

MINISTERO DI AGRICOLTURA, INDUSTRIA E COMMERCIO
DIREZIONE GENERALE DELLA STATISTICA

MOVIMENTO DELLA POPOLAZIONE

SECONDO GLI ATTI DELLO STATO CIVILE

NELL'ANNO 1909



ROMA
TIPOGRAFIA NAZIONALE DI G. BERTERO E C.
VIA UMBRIA
—
1911

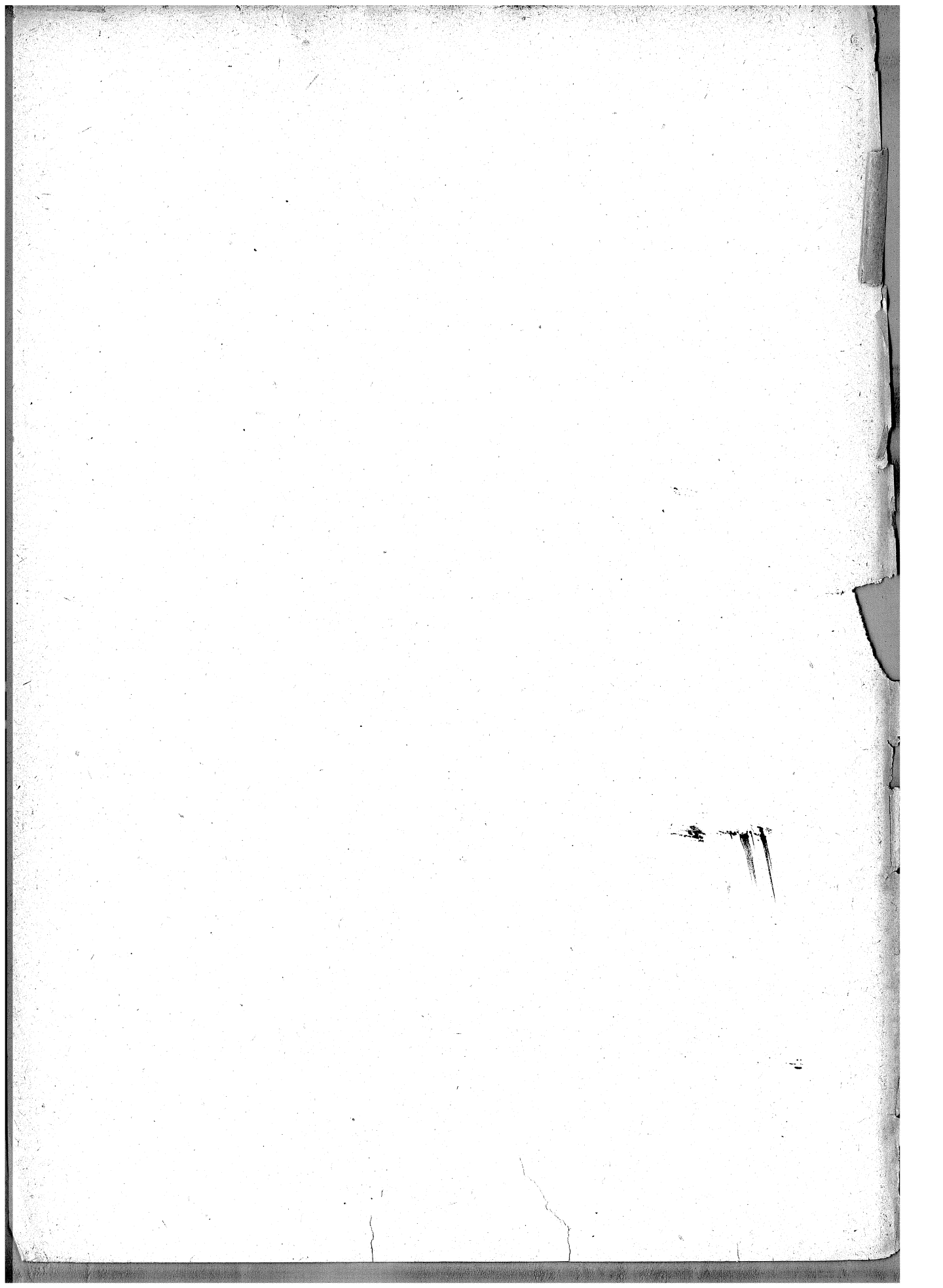

INDICE

INTRODUZIONE.

CAPO I. — Avvertenze preliminari:	
§ I. Contenuto e fonti della presente statistica	Pag. III
§ II. Popolazione sulla quale sono stati calcolati i vari quozienti demografici	IV
II. — Risultati complessivi del movimento della popolazione secondo gli atti dello stato civile dal 1872 al 1909	XIV
III. — Matrimoni:	
§ I. Numero dei matrimoni in rapporto alla popolazione	XVI
§ II. Matrimoni classificati secondo le stagioni ed i mesi dell'anno in cui avvennero	XVIII
§ III. Matrimoni classificati secondo lo stato civile degli sposi	XIX
§ IV. Sposi e spose classificati secondo la loro età effettiva	XX
§ V. Sposi e spose classificati secondo l'età media	XXIV
§ VI. Sposi e spose classificati secondo che sottoscrissero o no l'atto di matrimonio	XXV
§ VII. Matrimoni fra consanguinei	XXIX
IV. — Nati (esclusi i nati-morti):	
§ I. Numero dei nati in rapporto alla popolazione	XXX
§ II. Nati classificati secondo i mesi di nascita	XXXI
§ III. Nati classificati secondo il sesso	XXXII
§ IV. Nati classificati secondo la filiazione legittima od illegittima	XXXIV
§ V. Legittimazioni	XLI
V. — Nati-morti:	
§ I. Numero dei nati-morti in rapporto al totale dei nati	XLIV
§ II. Nati-morti classificati secondo i mesi	XLVII
§ III. Nati-morti classificati secondo il sesso e secondo la filiazione legittima od illegittima	XLVIII
VI. — Parti multipli	L
VII. — Morti (esclusi i nati-morti):	
§ I. Numero dei morti in rapporto alla popolazione	LII
§ II. Numero dei morti paragonato a quello dei nati	LIII
§ III. Morti classificati secondo i mesi	LV
§ IV. Morti classificati secondo il sesso e secondo l'età	LVI
§ V. Morti nel Regno da 15 anni in su, classificati secondo lo stato civile ed il sesso in rapporto all'età	LVIII
§ VI. Quozienti di mortalità dei bambini nei primi cinque anni di età, calcolati per ciascun anno del periodo 1890-1909	LX
§ VII. Morti nei primi cinque anni di età, classificati secondo la filiazione legittima od illegittima	LXIII
§ VIII. Morti classificati secondo l'età e la professione	LXV

TAVOLE.

TAVOLA	I. — Movimento generale della popolazione nell'anno 1909 (<i>Matrimoni; nati e nati-morti classificati secondo il sesso e la filiazione legittima o illegittima; figli naturali legittimati; morti divisi per sesso.</i>)	
	A. Per circondari	Pag. 2
	B. Per provincie, compartimenti e pel Regno	„ 16
	C. Nei 284 Comuni capoluoghi di provincia, di circondario o distretto e nei 61 Comuni non capoluoghi che al tempo dell'ultimo censimento (10 febbraio 1901) avevano più di 20,000 abitanti	„ 22
„	II. — Movimento della popolazione nei singoli mesi dell'anno 1909, per provincie, compartimenti e pel Regno (<i>Matrimoni; nati, nati-morti e morti divisi per sesso</i>)	„ 46
„	III. — Matrimoni classificati secondo lo stato civile degli sposi, per provincie, compartimenti e pel Regno (<i>Matrimoni tra celibi e nubili, tra celibi e vedove, tra vedovi e nubili, tra vedovi e vedove</i>)	„ 54
„	IV. — Sposi e spose classificati secondo che sottoscrissero o no l'atto di matrimonio:	
	A. Per provincie, compartimenti e pel Regno	„ 55
	B. Nei 69 Comuni capoluoghi di provincia	„ 57
„	V. — Sposi e spose classificati secondo l'età e lo stato civile, per compartimenti e pel Regno:	
	A. Sposi	„ 58
	B. Spose	„ 59
„	VI. — Parti multipli per provincie, compartimenti e pel Regno (<i>Parti doppi, tripli, ecc., numero dei nati divisi per sesso e loro combinazioni</i>).	„ 60
„	VII. — Morti classificati secondo il sesso e lo stato civile, per compartimenti e pel Regno (<i>Celibi di non oltre 15 anni e di oltre 15 anni, coniugati, vedovi; nubili di non oltre 15 anni e di oltre 15 anni, coniugate, vedove</i>)	„ 63
„	VIII. — Morti classificati secondo l'età ed il sesso, per compartimenti e pel Regno	„ 63
„	IX. — Morti nel Regno classificati secondo lo stato civile ed il sesso in rapporto all'età	„ 65
„	X. — Morti classificati secondo i natali legittimi od illegittimi e secondo il sesso nei primi cinque anni di età, per compartimenti e pel Regno	„ 66
„	XI. — Maschi morti nel Regno in età da 15 anni compiuti in su, classificati secondo la professione e per gruppi di età	„ 67

INTRODUZIONE

CAPO I.

AVVERTENZE PRELIMINARI.

§ I.

Contenuto e fonti della presente statistica.

La statistica del *Movimento annuale della popolazione*, in quanto esso può essere legalmente determinato col mezzo degli atti dello stato civile, si cominciò a pubblicare per l'anno 1862. Il presente volume, che è il XLVIII della serie, riguarda i matrimoni, le nascite e le morti che avvennero nel 1909.

Le notizie dei matrimoni e delle morti vengono fornite dagli Uffici comunali di stato civile sopra schede individuali, e lo spoglio di queste si fa direttamente a cura dell'Ufficio centrale di Statistica. Quanto alle nascite, i Comuni inviano a questo Ufficio un prospetto riassuntivo del numero dei nati e dei nati-morti in ciascun mese dell'anno, divisi per sesso e secondo che erano legittimi od illegittimi, come pure del numero dei figli naturali legittimati e dei parti multipli.

Fino a tutto il 1892 si pubblicarono le cifre dei matrimoni, delle nascite e delle morti per i singoli Comuni. Ma dopo quell'anno, per ragioni di economia, si dovette rinunciare a tale specificazione, tranne che pei Comuni capoluoghi di provincia e di circondario o distretto e per alcuni altri Comuni più popolosi. Nelle statistiche per gli anni dal 1893 al 1900 i Comuni non capoluoghi per i quali furono date separatamente le cifre dei nati, dei morti e dei matrimoni erano quelli che al 1° gennaio 1882 contavano più di 15,000 abitanti. Nelle statistiche degli anni 1901-1909 furono date a parte le notizie, oltrechè pei Comuni capoluoghi di provincia e di circondario o distretto, anche pei Comuni che al 10 febbraio 1901 avevano più di 20,000 abitanti, e per altri 5, che quantunque nel 1901 non avessero raggiunto quel numero di abitanti, erano già considerati a parte nei volumi per

gli anni dal 1893 al 1900 perchè ne contavano oltre 15,000, e ciò allo scopo di mantenere, nei limiti del possibile, l'uniformità fra le statistiche di questi ultimi nove anni e quelle degli anni precedenti (a).

§ II.

Popolazione sulla quale sono stati calcolati i vari quozienti demografici.

Per determinare i rapporti fra i diversi elementi statistici considerati in questo volume ed il numero degli abitanti, si è creduto opportuno di confrontare i detti elementi colla popolazione presumibilmente presente alla metà di ciascuno degli anni del periodo preso in esame, dedotta dalle popolazioni calcolate pel 1° gennaio e pel 31 dicembre dell'anno stesso, poichè rappresentando essa con maggiore esattezza la popolazione media permette di ottenere proporzioni più precise.

Fino al 1900 la popolazione media è stata calcolata col metodo seguente: si è confrontata la popolazione presente al 10 febbraio 1901 (32,475,253) con quella che era stata censita al 1° gennaio 1882 (28,459,628), deducendone l'aumento complessivo avvenuto nell'intervallo e quindi l'aumento medio annuale, supponendo che questo aumento fosse avvenuto in proporzione aritmetica.

Se non che, il movimento d'emigrazione per l'estero si è fortemente accentuato a cominciare dal 1901, superando annualmente di gran lunga quello verificatosi negli anni intercedenti fra il terzo ed il quarto censimento; di guisa che l'aumento medio annuale della popolazione deve essere ora più basso di quello avvenuto fra il 1882 e il 1901. Si è perciò creduto opportuno di modificare il calcolo dell'aumento della popolazione, a cominciare dall'anno 1901, seguendo un metodo più diretto (b).

Per disposizione del regio decreto 4 aprile 1873, n. 1363, serie II, ogni Comune tiene un registro della sua *popolazione stabile*, nel quale nota le variazioni che avvengono per fatto di nascite, morti, immigrazioni ed emigrazioni. La tenuta di questo registro fu resa più semplice e sempre meglio rispondente ai suoi scopi con altro regio decreto in data 21 settembre 1901, n. 445. A ciascun Comune si è chiesta notizia delle variazioni avvenute nel numero degli abitanti residenti, per effetto di immigrazioni e di emigrazioni in rapporto con altri Comuni del Regno e coll'estero, e per cambiamenti nella guarnigione militare, dal 10 febbraio 1901 al 31 dicembre 1909; per ciò che riguarda il movimento delle nascite e delle morti nei nove anni, si è

(a) Si continua per altro a tener nota, anno per anno, delle cifre dei nati, dei matrimoni e dei morti per ciascun Comune del Regno, i quali sommavano a 8313 nel 1909, e tali notizie vengono pubblicate a dati intervalli; come, per esempio, si è fatto per il periodo dal 1° gennaio 1882 al 9 febbraio 1901, nel volume che si riferisce all'anno 1901.

(b) Per gli anni corsi fra il 1900 e il 1904 si era mantenuta la supposizione che avesse continuato a verificarsi un aumento medio annuale identico a quello riscontrato nell'intervallo fra i due ultimi censimenti; perciò le cifre di popolazione pubblicate nei volumi concernenti il movimento della popolazione in quegli anni sono alquanto diverse da quelle indicate in questo volume e calcolate con procedimento differente.

preferito attenersi alle risultanze dei registri degli atti di stato civile, che sono più sicure di quelle dei registri anagrafici; e quanto alla popolazione avventizia si è mantenuta invariata la cifra indicata dal censimento del 1901, non avendosi gli elementi necessari per calcolare gli aumenti o le diminuzioni che possono essere avvenuti in questo gruppo dal 1901 in poi.

Le due fonti di notizie sopra indicate hanno fornito i dati seguenti:

**Movimento annuale della popolazione avvenuto nel Regno durante il periodo
dal 10 febbraio 1901 al 31 dicembre 1909.**

Prospetto I.

A N N I	NATI	MORTI	ISCRITTI nei registri comunali di popolazione perchè immigrati		CANCELLATI dai registri comunali di popolazione perchè emigrati	
			da altri Comuni del Regno	dall'estero	per altri Comuni del Regno	per l'estero
Dal 10 febbraio al 31 dicembre 1901	930 468	617 248	450 216	32 637	357 743	177 884
Anno 1902	1 093 074	727 181	506 493	36 717	402 461	200 119
„ 1903	1 042 090	736 311	525 345	53 908	410 888	209 050
„ 1904	1 085 431	698 604	543 016	81 815	476 660	182 359
„ 1905	1 084 518	730 340	569 189	69 456	508 330	264 860
„ 1906	1 070 978	696 875	613 670	66 179	541 545	241 106
„ 1907	1 062 333	700 333	612 041	94 713	537 597	185 991
„ 1908	1 138 813	770 054	627 374	92 926	541 365	103 341
„ 1909	1 115 831	738 460	624 298	58 930	532 079	140 351
Totale . . .	9 623 536	6 415 406	5 071 642	587 281	4 308 668	1 705 061

Sono iscritti nei registri di popolazione, come provenienti da altri Comuni del Regno, gli individui isolati e le famiglie che vengono a fissare nel Comune la loro dimora abituale, lasciando quella che avevano altrove nel Regno; contemporaneamente essi dovrebbero essere cancellati dai registri dei Comuni di loro precedente dimora. Adunque, a un totale di 5,071,642 iscrizioni fatte fra il 10 febbraio 1901 e il 31 dicembre 1909 avrebbero dovuto corrispondere altrettante cancellazioni; ma queste ultime si effettuarono solamente per 4,308,668 individui. La differenza di 762,974 fra le due cifre dipende dal modo imperfetto in cui è tenuto il registro, tantochè per ogni 100 iscrizioni, si ebbero soltanto 85 cancellazioni.

Gli Uffici municipali possono più facilmente aver notizia delle persone le quali vengono a fissare la loro dimora nell'ambito del rispettivo territorio e che per molte-

plici esigenze amministrative e fiscali, o per richieste di pubblica assistenza, devono dare contezza di sé e delle loro famiglie alle Amministrazioni locali, che essere informati di quelle che partono senza dare alcun avviso; donde consegue che le cifre della popolazione dei singoli Comuni, dedotte dai registri anagrafici, riescono d'ordinario più alte di quelle rilevate ad una stessa data per mezzo di un censimento generale.

Questo difetto nella cancellazione degli emigrati non vizia il calcolo dei movimenti di migrazione interna permanente che si faccia per l'insieme del Regno, potendosi esso basare sul solo numero delle nuove iscrizioni, che è più esatto; ma volendo stabilire un bilancio, per provincie e compartimenti, degli aumenti e delle diminuzioni dipendenti da questi scambi reciproci, occorre integrare le cifre delle emigrazioni per farle coincidere nel loro complesso con quelle delle immigrazioni.

Per fare questa integrazione si è supposto che la deficienza riscontrata nelle cifre riguardanti l'intero Regno, siasi verificata in uguale proporzione in quelle dei registri anagrafici dei Comuni di ciascuna provincia (a).

Per ciò che riguarda i movimenti migratorii in rapporto coll'estero, nei registri anagrafici non si prende nota di tutti gli emigrati, nè di tutti i rimpatriati, ma si cancellano soltanto quelli per i quali l'Ufficio municipale ha fondati motivi di ritenere che intendano di espatriare a tempo indefinito, e si aggiungono come immigrati coloro che dopo essere stati cancellati in anni precedenti ritornarono in patria e si fecero di nuovo inscrivere nel registro, e gli individui, nati da genitori italiani oppure stranieri, venuti per la prima volta dall'estero in Italia a fissarvi la propria dimora (b).

Con queste norme è stato compilato il prospetto II, nel quale sono indicati, per ogni provincia e compartimento:

(a) In altri termini, si sono aumentate le cifre dei cancellati per emigrazione in altri Comuni del Regno, risultanti dai registri anagrafici per ciascuna provincia, del 25.8 per cento nel 1901 e 1902, del 27.9 nel 1903, del 13.9 nel 1904, del 12.0 nel 1905, del 13.3 nel 1906, del 13.8 nel 1907, del 15.9 nel 1908 e del 17.3 nel 1909.

(b) I risultati del calcolo istituito sulle anagrafi municipali per determinare la perdita effettiva di popolazione causata nei nove anni 1901-1909 dalle emigrazioni per l'estero, trovano riscontro in quelli che emergono dalle statistiche speciali dell'emigrazione stessa. È noto che la massima parte dell'emigrazione permanente si dirige a paesi transoceanici; ora dalle statistiche raccolte per cura del R. Commissariato dell'emigrazione risulta che nei nove anni 1901-1909 presero imbarco in porti del Regno o sui vapori della *Compagnie générale transatlantique* che partono da Havre, in posti di 3^a classe, 2,697,893 viaggiatori italiani e nello stesso novennio ne sbarcarono nei porti suddetti, dopo un viaggio di lungo corso fatto in terza classe, 1,464,251 (c). La differenza fra i primi ed i secondi, che rappresenterebbe il numero dei rimasti all'estero, fu di 1,233,642, mentre la differenza fra il numero dei cancellati e quello degli iscritti nelle anagrafi per cambiamenti di dimora in rapporto coll'estero fu di 1,117.780. Probabilmente un certo numero di rimpatriati sbarcarono in porti esteri e continuarono il viaggio per via di terra, o trasbordarono su altri piroscafi che partirono direttamente da un porto del Mediterraneo e non figurano perciò nella statistica del R. Commissariato; inoltre in quest'ultima non figurano quelli che vennero dall'estero facendo il viaggio in posti di 1^a e 2^a classe, nè gli stranieri che fissarono la loro dimora in Italia, qualunque fosse il loro paese di provenienza.

(c) *Bollettino dell'emigrazione* pubblicato dal Commissariato dell'emigrazione. Anni: 1907, n. 14; 1909, n. 14 e 1910, n. 17.

- a) i movimenti migratori nell'anno 1909 (immigrati da altri Comuni del Regno e dall'estero; emigrati per altri Comuni del Regno e per l'estero);
- b) il numero degli abitanti presenti al 10 febbraio 1901;
- c) gli aumenti avvenuti da quella data a tutto il 1909 per nascite ed immigrazioni da altri Comuni del Regno e dall'estero, e le diminuzioni per morti ed emigrazioni a tempo indefinito per altri Comuni del Regno e per l'estero;
- d) le cifre della popolazione calcolata al 31 dicembre 1909;
- e) le cifre della popolazione media nel 1909, risultante dalla semisomma di quelle calcolate pel 1° gennaio e pel 31 dicembre dello stesso anno. Con le cifre della popolazione media sono state confrontate quelle dei matrimoni, dei nati e dei morti per dedurne i rispettivi quozienti.

Non si può assicurare che le cifre degli immigrati e degli emigrati in rapporto coll'estero, desunte dai registri anagrafici, rappresentino esattamente questo movimento dislocativo; ciò non di meno il calcolo fatto lo indica con un'approssimazione maggiore di quella che si poteva ottenere col metodo adottato prima del 1905. Secondo tale calcolo, alla metà del 1909, si sarebbero trovati nel Regno 34,417,831 abitanti, cioè 214,088 in meno di quelli che sarebbero risultati coll'altro procedimento; ed in cinque provincie, e cioè in quelle di Mantova, Pavia, Potenza, Messina e Palermo la popolazione sarebbe diminuita in confronto di quella censita nel 1901, mentre col metodo precedente si supponeva invariata la popolazione della provincia di Potenza ed in continuo aumento quella di tutte le altre.

**Aumenti e diminuzioni nella popolazione di ogni provincia e compartimento e del Regno, dal
Prospetto II.**

PROVINCIE E COMPARTIMENTI	MOVIMENTI MIGRATORI nell'anno 1909				POPOLAZIONE presente censita al 10 febbraio 1901	dal 10 febbraio Nati vivi
	Immigrati		Emigrati			
	da altri Comuni del Regno	dall'estero	per altri Comuni del Regno	per l'estero		
Alessandria	12 224	658	13 085	3 402	811 833	209 097
Cuneo	8 435	706	8 828	3 238	638 235	174 933
Novara	14 927	753	13 941	1 160	743 115	181 286
Torino	26 895	2 783	17 459	5 352	1 124 218	248 370
Piemonte	62 481	4 900	53 313	13 152	3 317 401	813 686
Genova	32 334	1 319	22 418	2 348	934 627	234 405
Porto Maurizio	2 489	634	1 699	374	142 846	30 709
Liguria	34 823	1 953	24 117	2 722	1 077 473	265 114
Bergamo	9 308	85	10 023	62	459 594	181 873
Brescia	18 750	198	19 470	187	538 427	173 604
Como	10 412	589	9 730	739	580 214	175 276
Cremona	17 953	73	22 583	82	327 838	97 342
Mantova	18 422	405	21 429	196	311 942	95 854
Milano	76 343	1 205	65 504	546	1 442 179	475 263
Pavia	23 629	952	27 974	2 080	496 969	127 874
Sondrio	554	187	533	356	125 565	36 565
Lombardia	175 371	3 694	177 246	4 248	4 282 728	1 363 651
Belluno	1 500	128	1 610	88	192 800	65 635
Padova	15 792	197	18 723	168	443 227	156 069
Rovigo	14 687	720	17 407	549	221 904	83 616
Treviso	9 962	338	11 479	372	412 267	155 209
Udine	8 452	303	8 014	484	592 592	204 926
Venezia	11 841	356	12 037	269	401 241	133 925
Verona	16 136	331	19 897	260	422 437	126 281
Vicenza	13 965	446	17 630	487	447 999	153 654
Veneto	92 335	2 819	106 797	2 677	3 134 467	1 079 315

10 febbraio 1901 al 31 dicembre 1909, e calcolo della popolazione media in quest'ultimo anno.

AUMENTI 1901 al 31 dicembre 1909		DIMINUZIONI dal 10 febbraio 1901 al 31 dicembre 1909			DIFFERENZA fra aumenti e diminuzioni dal 10 febbraio 1901 al 31 dicembre 1909	POPOLAZIONE risultante al 1° gennaio 1910	POPOLAZIONE calcolata alla metà dell'anno 1909)
Immigrati		Morti	Emigrati				
da altri Comuni del Regno	dall'estero		per altri Comuni del Regno	per l'estero			
96 353	6 926	134 493	96 504	40 176	41 203	853 036	851 036
73 971	10 152	121 027	74 410	38 207	25 412	663 647	662 257
105 839	6 383	124 323	102 812	18 245	48 128	791 243	788 327
191 624	24 967	199 572	128 027	77 172	60 190	1 184 408	1 178 626
467 787	48 428	579 415	401 753	173 800	174 933	3 492 334	3 480 246
210 115	11 125	165 383	140 318	30 717	119 227	1 053 854	1 046 445
19 975	6 157	25 362	13 190	3 881	14 408	157 254	156 483
230 090	17 282	190 745	153 508	34 598	133 635	1 211 108	1 202 928
77 011	2 724	117 567	72 859	3 599	67 583	527 177	523 449
148 154	3 043	118 677	155 536	9 613	40 975	579 402	576 688
79 139	5 689	117 954	75 879	11 752	54 519	634 733	631 419
162 421	2 323	67 517	185 537	5 858	3 174	331 012	332 088
146 454	4 800	58 588	175 496	13 267	— 243	311 699	311 084
564 159	8 880	312 162	520 150	20 998	194 992	1 637 171	1 622 059
201 716	6 278	82 772	234 671	24 454	— 6 029	490 940	491 286
5 211	2 640	23 892	4 913	5 506	10 105	135 670	135 035
1 384 265	36 377	899 129	1 425 041	95 047	365 076	4 647 804	4 623 108
11 079	1 482	36 303	13 253	2 167	26 473	219 273	217 709
149 428	4 206	81 120	169 177	8 310	51 096	494 323	491 990
130 719	5 900	44 005	151 986	10 057	14 187	236 091	235 288
83 728	5 408	72 334	97 716	10 051	64 244	476 511	472 725
64 500	6 137	105 929	64 499	11 580	93 555	686 147	680 378
96 135	3 921	79 087	99 527	7 167	48 200	449 441	446 623
144 446	5 354	73 361	162 704	12 806	27 210	449 647	448 792
116 828	6 555	82 928	138 363	12 670	43 076	491 075	488 710
796 863	38 963	575 067	897 225	74 808	368 041	3 502 508	3 482 215

Aumenti e diminuzioni nella popolazione di ogni provincia e compartimento e del Regno, dal
Segue Prospetto II.

PROVINCIE E COMPARTIMENTI	MOVIMENTI MIGRATORI nell'anno 1909				POPOLAZIONE presente censita al 10 febbraio 1901	dal 10 febbraio Nati vivi
	Immigrati		Emigrati			
	da altri Comuni del Regno	dall'estero	per altri Comuni del Regno	per l'estero		
Bologna	19 864	250	21 726	319	527 367	143 531
Ferrara	11 474	103	15 164	234	271 776	97 391
Forlì	7 006	265	8 039	543	280 823	87 425
Modena	11 802	164	12 604	232	315 804	104 227
Parma	15 520	335	17 006	1 319	294 159	88 338
Piacenza	11 493	261	12 670	696	245 126	71 733
Ravenna	5 025	184	5 886	23	235 485	54 576
Reggio nell'Emilia	8 970	154	11 035	271	274 495	95 244
Emilia	91 154	1 716	104 130	3 637	2 445 035	742 465
Arezzo	5 829	136	6 500	537	271 676	78 579
Firenze	24 563	481	27 145	555	939 054	246 561
Grosseto	2 478	30	2 729	111	144 722	40 975
Livorno	3 028	172	2 570	560	123 877	28 836
Lucca	4 186	1 243	4 020	2 334	319 523	85 170
Massa e Carrara	1 881	328	1 656	769	195 631	66 106
Pisa	8 974	222	9 896	522	320 829	86 011
Siena	7 317	68	8 977	66	233 830	59 299
Toscana	58 256	2 680	63 493	5 454	2 549 142	691 537
Ancona	7 957	584	8 663	1 211	302 172	88 849
Ascoli Piceno	5 569	174	6 744	1 277	245 172	70 146
Macerata	4 989	1 074	5 558	2 154	259 429	71 877
Pesaro e Urbino	5 690	86	6 944	803	253 982	77 856
Marche	24 205	1 918	27 909	5 445	1 060 755	308 728
Perugia - Umbria	10 802	424	12 833	1 117	667 210	182 627
Roma - Lazio	19 937	1 341	13 853	2 009	1 196 909	325 036
Aquila degli Abruzzi	1 189	1 305	1 571	2 479	396 629	122 137
Campobasso	548	1 384	848	3 901	366 571	104 822
Chieti	2 644	1 614	1 667	3 791	370 907	102 619
Teramo	2 374	666	2 098	2 147	307 444	86 688
Abruzzi e Molise	6 755	4 969	6 184	12 318	1 441 551	416 266

10 febbraio 1901 al 31 dicembre 1909, e calcolo della popolazione media in quest'ultimo anno.

AUMENTI 1901 al 31 dicembre 1909		DIMINUZIONI dal 10 febbraio 1901 al 31 dicembre 1909			DIFFERENZA fra aumenti e diminuzioni dal 10 febbraio 1901 al 31 dicembre 1909	POPOLAZIONE risultante al 1° gennaio 1910	POPOLAZIONE calcolata alla metà dell'anno 1909
Immigrati		Morti	Emigrati				
da altri Comuni del Regno	dall'estero			per altri Comuni del Regno	per l'estero		
175 097	2 984	94 805	196 992	9 363	20 452	547 819	546 242
101 144	1 172	52 709	112 554	12 578	21 866	293 642	292 960
58 710	2 950	55 303	69 554	8 339	15 889	296 712	296 033
99 391	1 852	65 548	108 317	9 291	22 314	338 118	336 227
138 223	3 402	57 061	151 510	14 672	6 720	300 879	300 270
100 597	4 201	46 167	108 304	16 658	5 402	250 528	249 718
43 735	1 336	38 261	51 323	3 270	6 793	242 278	241 732
70 719	1 473	59 345	82 428	6 264	19 399	293 894	293 028
787 616	19 370	469 199	880 982	80 435	118 835	2 563 870	2 556 210
54 519	1 550	54 220	60 280	8 211	11 937	283 613	282 733
195 418	4 270	170 206	200 625	19 424	55 994	995 048	993 084
20 336	444	25 173	22 063	1 409	13 110	157 832	157 052
27 564	2 155	23 234	19 643	2 417	13 261	137 138	136 902
33 179	8 960	54 722	31 933	16 887	23 767	343 290	341 949
17 699	3 044	39 156	14 914	8 762	24 017	219 648	218 512
71 686	1 867	52 623	80 188	6 133	20 620	341 449	340 190
58 196	465	43 632	67 344	2 450	4 534	238 364	238 585
478 597	22 755	462 966	496 990	65 693	167 240	2 716 382	2 709 007
65 462	5 128	57 231	71 484	18 662	12 062	314 234	313 185
49 369	3 215	44 488	55 327	15 520	7 395	252 567	252 230
45 540	7 843	47 769	51 027	25 437	1 027	260 456	260 016
57 753	2 173	51 612	65 667	10 636	9 867	263 849	263 594
218 124	18 359	201 100	243 505	70 255	30 351	1 091 106	1 089 025
103 238	6 139	122 289	118 358	15 391	35 966	703 176	701 146
151 997	18 113	219 413	97 267	32 610	145 856	1 342 765	1 333 232
11 973	11 501	82 269	12 314	34 631	16 397	413 026	411 383
6 404	21 613	78 437	6 990	41 720	5 692	372 263	372 107
11 713	17 005	68 579	9 695	38 169	14 894	385 801	384 356
21 781	9 734	54 108	21 996	23 892	18 207	325 651	324 455
51 871	59 853	283 393	50 995	138 412	55 190	1 496 741	1 492 301

Aumenti e diminuzioni nella popolazione di ogni provincia e compartimento e del Regno, dal
Segue Prospetto II.

PROVINCIE E COMPARTIMENTI	MOVIMENTI MIGRATORI nell'anno 1909				POPOLAZIONE presente censita al 10 febbraio 1901	dal 10 febbraio Nati vivi
	Immigrati		Emigrati			
	da altri Comuni del Regno	dall'estero	per altri Comuni del Regno	per l'estero		
Avellino	574	2 571	459	4 441	402 425	116 600
Benevento	338	436	373	2 154	256 504	72 461
Caserta	3 939	2 321	3 281	6 987	785 357	225 795
Napoli	8 675	828	5 397	2 296	1 151 834	335 283
Salerno	1 446	2 555	1 060	5 957	564 328	162 750
Campania	14 972	8 711	10 570	21 835	3 160 448	912 889
Bari delle Puglie	4 510	5 277	3 681	7 783	827 698	281 610
Foggia	2 198	599	1 585	2 596	425 450	143 044
Lecce	3 093	129	2 651	822	706 520	231 009
Puglie	9 801	6 005	7 917	11 201	1 959 668	655 663
Potenza - Basilicata	1 863	2 791	1 363	7 336	490 705	149 445
Catanzaro	281	1 244	117	3 393	476 227	147 170
Cosenza	1 751	2 490	347	4 288	465 267	140 791
Reggio di Calabria	2 705	2 044	2 761	3 630	428 714	133 900
Calabrie	4 737	5 778	3 225	11 311	1 370 208	421 861
Caltanissetta	1 035	726	794	3 283	327 977	113 543
Catania	5 658	1 458	1 573	5 391	705 412	214 866
Girgenti	740	1 062	489	2 295	371 638	128 892
Messina	1 888	1 814	1 248	4 446	543 809	147 557
Palermo	1 974	2 397	3 061	9 727	785 357	216 996
Siracusa	2 178	761	1 112	5 273	427 507	139 577
Trapani	465	896	541	4 762	368 099	97 129
Sicilia	13 938	9 114	8 818	35 177	3 529 799	1 058 560
Cagliari	1 431	83	1 306	410	483 548	141 992
Sassari	1 437	34	1 224	302	308 206	94 701
Sardegna	2 868	117	2 530	712	791 754	236 693
REGNO	624 298	58 930	624 298	140 351	32 475 253	9 623 536

10 febbraio 1901 al 31 dicembre 1909, e calcolo della popolazione media in quest'ultimo anno.

AUMENTI 1901 al 31 dicembre 1909		DIMINUZIONI dal 10 febbraio 1901 al 31 dicembre 1909			DIFFERENZA fra aumenti e diminuzioni dal 10 febbraio 1901 al 31 dicembre 1909	POPOLAZIONE risultante al 1° gennaio 1910	POPOLAZIONE calcolata alla metà dell'anno 1909
Immigrati		Morti	Emigrati				
da altri Comuni del Regno	dall'estero			per altri Comuni del Regno	per l'estero		
5 107	29 082	77 775	5 767	57 384	9 863	412 288	410 332
5 052	10 124	47 647	5 441	26 520	8 029	264 533	263 759
29 855	34 309	149 313	28 716	87 800	24 130	809 487	806 476
68 917	8 355	254 573	39 055	43 577	75 350	1 227 184	1 222 081
14 709	25 139	112 516	13 319	70 735	6 028	570 356	568 710
123 640	107 009	641 824	92 298	286 016	123 400	3 283 848	3 271 358
30 423	16 332	188 956	31 067	49 200	59 142	886 840	881 297
28 168	10 166	104 398	18 893	24 454	33 633	459 083	456 589
27 817	1 116	160 236	20 143	6 481	73 082	779 602	774 849
86 408	27 614	453 590	70 103	80 135	165 857	2 125 525	2 112 735
14 820	26 799	110 688	12 929	80 506	— 13 059	477 646	476 455
2 490	17 799	97 730	2 830	39 153	27 746	503 973	501 343
6 636	22 216	84 521	4 175	50 603	30 344	495 611	492 124
19 437	18 799	99 958	13 558	39 286	19 334	448 048	444 858
28 563	58 814	282 209	20 563	129 042	77 424	1 447 632	1 438 325
12 369	4 954	77 793	8 351	28 953	15 769	343 746	342 595
28 931	7 156	153 842	10 197	45 742	41 172	746 584	743 886
4 341	8 488	81 406	4 528	35 449	20 338	391 976	389 216
31 515	16 235	158 354	19 036	59 080	— 41 163	502 646	500 446
20 999	32 922	144 647	24 321	109 163	— 7 214	778 143	777 896
14 785	4 869	93 878	9 363	26 170	29 820	457 327	456 203
8 319	5 011	58 564	11 738	34 135	6 022	374 121	374 242
121 259	79 635	768 484	87 534	338 692	64 744	3 594 543	3 584 484
14 581	1 248	96 432	12 611	7 339	41 439	524 987	523 079
11 923	523	59 463	9 777	2 282	35 625	343 831	341 977
26 504	1 771	155 895	22 388	9 621	77 064	868 818	865 056
5 071 642	587 281	6 415 406	5 071 439	1 705 061	2 090 553	34 565 806	34 417 831

CAPO II.

RISULTATI COMPLESSIVI

del movimento della popolazione secondo gli atti dello stato civile dal 1872 al 1909.

Il seguente prospetto riassume i dati del movimento della nuzialità, della natività e della mortalità nei periodi 1872-75, 1876-80, 1881-85, e nei singoli anni corsi dal 1886 al 1909.

Matrimoni, nati, nati-morti e morti nel Regno, durante gli anni 1872-1909.

Prospetto III.

ANNI	POPOLAZIONE media (a)	MATRIMONI		NATI		NATI-MORTI		MORTI		ECCE- DENZA dei nati sui morti
		Cifre assolute	per 1000 abitanti (a)	Cifre assolute	per 1000 abitanti (a)	Cifre assolute	per 1000 abitanti (a)	Cifre assolute	per 1000 abitanti (a)	
1872-75 (b)	27 132 848	213 937	7.88	998 226	36.79	28 679	1.06	827 971	30.52	170 255
1876-80 (b)	27 879 160	210 029	7.53	1 029 457	36.93	31 962	1.15	820 892	29.44	208 565
1881-85 (b)	28 778 609	231 915	8.06	1 094 076	38.02	37 100	1.29	786 656	27.33	307 420
1886 . . .	29 404 414	233 310	7.93	1 086 960	36.97	39 204	1.33	844 603	28.72	242 357
1887 . . .	29 614 430	235 629	7.96	1 152 906	38.93	42 485	1.43	828 992	27.99	323 914
1888 . . .	29 825 022	236 883	7.94	1 119 563	37.54	42 007	1.41	820 431	27.51	299 132
1889 . . .	30 035 038	230 451	7.67	1 149 197	38.26	43 945	1.46	768 068	25.57	381 129
1890 . . .	30 245 054	221 972	7.34	1 083 103	35.81	42 117	1.39	795 911	26.32	287 192
1891 . . .	30 455 070	227 656	7.48	1 132 139	37.17	44 360	1.46	795 327	26.11	336 812
1892 . . .	30 665 662	228 572	7.45	1 110 573	36.22	44 758	1.46	802 779	26.18	307 794
1893 . . .	30 875 678	228 103	7.39	1 126 296	36.48	46 254	1.50	776 713	25.16	349 583
1894 . . .	31 085 694	231 581	7.45	1 102 935	35.48	46 256	1.49	776 372	24.98	326 563
1895 . . .	31 295 710	228 152	7.29	1 092 102	34.90	45 896	1.47	783 813	25.05	308 289
1896 . . .	31 506 302	222 603	7.07	1 095 505	34.77	46 364	1.47	758 129	24.06	337 376
1897 . . .	31 716 318	229 041	7.22	1 101 848	34.74	47 132	1.49	695 602	21.93	406 246
1898 . . .	31 926 334	219 597	6.88	1 070 074	33.52	45 092	1.41	732 265	22.94	337 809
1899 . . .	32 136 350	235 665	7.33	1 088 558	33.87	45 910	1.43	703 393	21.89	385 165
1900 . . .	32 346 366	232 631	7.19	1 067 376	33.00	45 679	1.41	768 917	23.77	298 459
1901 . . .	32 545 437	234 819	7.22	1 057 763	32.50	46 254	1.42	715 036	21.97	342 727
1902 . . .	32 744 745	237 513	7.25	1 093 074	33.38	48 675	1.49	727 181	22.21	365 893
1903 . . .	32 921 317	237 211	7.21	1 042 090	31.65	46 707	1.42	736 311	22.37	305 779
1904 . . .	33 139 697	247 808	7.48	1 085 431	32.75	49 121	1.48	698 604	21.08	386 827
1905 . . .	33 362 167	255 873	7.67	1 084 518	32.51	49 461	1.48	730 340	21.89	354 178
1906 . . .	33 541 094	260 780	7.77	1 070 978	31.93	48 153	1.44	696 875	20.78	374 103
1907 . . .	33 776 087	260 104	7.70	1 062 333	31.45	48 023	1.42	700 333	20.73	362 000
1908 . . .	34 129 304	283 160	8.30	1 138 813	33.37	51 465	1.51	770 054 (c)	22.56 (c)	368 759
1909 . . .	34 417 831	266 334	7.74	1 115 831	32.42	50 290	1.46	738 460	21.46	377 371

(a) Nei volumi riguardanti gli anni dal 1882 al 1899 e dal 1901 al 1904 la popolazione del Regno era stata calcolata con procedimenti differenti da quelli ora adottati; ond'è che i quozienti di nuzialità, natività e mortalità esposti in questo prospetto e nei seguenti, per gli anni suddetti, differiscono lievemente da quelli pubblicati nei corrispondenti volumi.

(b) Medie annuali.

(c) Queste cifre assolute e proporzionali dei morti nell'anno 1908 comprendono le vittime del terremoto del 28 dicembre di quell'anno, che causò la morte di 77 283 individui nelle provincie di Messina e di Reggio Calabria; escludendo questi morti, ve ne sarebbero stati in tutto il Regno 692 771; cioè 20.30 per ogni 1000 abitanti.

La percentuale dei matrimoni, attraverso oscillazioni in più od in meno, è venuta scemando dal 1872 in poi. Nell'anno 1908, però, si ebbe un forte aumento nel numero dei matrimoni, i quali raggiunsero, in detto anno, la cifra più alta che si sia verificata dal 1875. Nel 1909 il numero dei matrimoni è stato minore di quello dell'anno precedente, corrispondendo a 7.74 matrimoni per 1000 abitanti della popolazione media, di fronte a 8.30 nel 1908.

La natalità, dopo l'anno 1891, è in decrescenza, da 37.17 per 1000 abitanti nel 1891 a 32.42 nel 1909; ma è diminuita in misura anche più notevole la mortalità, la quale nello spazio di circa mezzo secolo è scemata di $\frac{1}{3}$; onde si ha sempre una considerevole eccedenza dei nati sui morti. In tutto il Regno nell'anno 1909 morirono 738,460 individui; si ebbero cioè 21.46 morti per ogni 1000 abitanti e l'eccedenza dei nati sui morti è stata, in detto anno, di 377,371.

CAPO III.

MATRIMONI.

§ I.

Numero dei matrimoni in rapporto alla popolazione.

I matrimoni contratti nel 1909 furono 266,334, pari a 7.74 matrimoni per ogni 1000 abitanti. Nel 1908 il rapporto era stato di 8.30 e nel 1907 di 7.70. Seguono le cifre dei matrimoni avvenuti durante l'ultimo triennio nei singoli compartimenti.

Matrimoni celebrati negli anni 1909, 1908 e 1907, distribuiti per compartimenti.

Prospetto IV.

COMPARTIMENTI	ANNO 1909		ANNO 1908		ANNO 1907	
	Totale dei matrimoni	Matrimoni per 1000 abitanti	Totale dei matrimoni	Matrimoni per 1000 abitanti	Totale dei matrimoni	Matrimoni per 1000 abitanti
Piemonte	25 701	7.38	26 886	7.78	25 025	7.29
Liguria	7 990	6.64	8 157	6.89	8 274	7.10
Lombardia	35 980	7.78	36 924	8.08	34 470	7.63
Veneto	25 885	7.43	25 881	7.53	23 887	7.05
Emilia	20 375	7.97	20 150	7.94	19 551	7.76
Toscana	21 768	8.04	21 917	8.15	21 320	8.00
Marche	9 562	8.78	9 239	8.54	8 919	8.31
Umbria	5 752	8.20	6 093	8.75	5 645	8.17
Lazio	10 469	7.85	11 263	8.59	10 167	7.89
Abruzzi e Molise	12 336	8.27	14 181	9.60	12 092	8.28
Campania	25 829	7.90	27 777	8.58	25 305	7.89
Puglie	15 094	7.14	18 253	8.77	16 941	8.25
Basilicata	3 629	7.62	4 277	9.05	3 929	8.36
Calabria	11 637	8.09	13 958	9.73	11 330	7.99
Sicilia	28 194	7.87	31 509	8.73	26 618	7.44
Sardegna	6 133	7.09	6 695	7.82	6 631	7.84
REGNO . . .	266 334	7.74	283 160	8.30	260 104	7.70

Nel 1909 le proporzioni più elevate dei matrimoni in rapporto alla popolazione si ebbero nelle Marche, negli Abruzzi e nell'Umbria; le più basse nella Liguria, nella Sardegna, nelle Puglie, nel Piemonte e nel Veneto.

Nel prospetto V sono dati i quozienti di nuzialità nei dodici Comuni aventi più di 100,000 abitanti e nel complesso dei 69 Comuni capoluoghi di provincia, per gli anni 1909, 1908 e 1907.

luoghi di provincia 7.23; mentre nel Lazio se ne ebbero 7.85, nella Toscana 8.04, nella Sicilia 7.87, nel Veneto 7.43, nell'Emilia 7.97, nella Campania 7.90 ed in tutto il Regno 7.74. Fanno eccezione a questa regola per l'anno 1909 i Comuni di Messina e di Catania.

§ II.

Matrimoni classificati secondo le stagioni ed i mesi dell'anno in cui avvennero.

Passando a classificare i matrimoni secondo le stagioni ed i mesi in cui avvennero, diamo, per gli anni 1909, 1908 e 1907, oltre alle cifre assolute, le proporzioni a dodicimila matrimoni, supponendo ciascun mese composto di trenta giorni, cioè diminuendo di una trentunesima parte le cifre dei matrimoni per ogni mese che abbia trentun giorni, e ingrandendo la cifra del febbraio, in guisa da farla corrispondere anch'essa a un mese di trenta giorni (a). Con questo artificio di calcolo possiamo rappresentare la distribuzione proporzionale dei matrimoni nei diversi mesi dell'anno.

Matrimoni avvenuti nei singoli mesi degli anni 1909, 1908 e 1907.

Prospetto VI.

M E S I	NUMERO DEI MATRIMONI						
	CIFRE ASSOLUTE			CIFRE PROPORZIONALI A 12 000 MATRIMONI			
	1909	1908	1907	1909	1908	1907	
Primavera.	Marzo	16 226	21 124	16 136	713	878	727
	Aprile	25 480	24 159	28 688	1 158	1 037	1 335
	Maggio	20 904	21 624	17 983	919	898	810
Estate. . .	Giugno	17 195	17 225	17 169	781	739	799
	Luglio	15 361	15 814	13 349	675	657	601
	Agosto	14 815	17 586	14 430	651	731	650
Autunno . .	Settembre	20 574	21 140	19 587	935	907	912
	Ottobre	25 980	27 039	24 549	1 142	1 123	1 106
	Novembre	27 543	29 569	27 848	1 251	1 269	1 296
Inverno . .	Dicembre	21 208	22 608	22 824	932	939	1 028
	Gennaio	27 331	26 669	27 771	1 202	1 108	1 251
	Febbraio	33 717	38 603	29 770	1 641	1 714	1 485
ANNO . . .	266 334	283 160	260 104	12 000	12 000	12 000	

(a) Le variazioni per ragguagliare tutti i mesi a 30 giorni sono state fatte soltanto per calcolare le cifre proporzionali; le cifre assolute sono quelle che risultano dalle tavole dello stato civile.

Matrimoni nei Comuni aventi più di 100,000 abitanti e nel complesso dei 69 Comuni capoluoghi di provincia, durante gli anni 1909, 1908 e 1907.

Prospetto V.

COMUNI	POPOLAZIONE PRESENTE				NUMERO DEI MATRIMONI					
	censita al 10 febbraio 1901 (a)	calcolata alla metà degli anni			Cifre assolute			su 1000 abitanti		
		1909 (b)	1908 (b)	1907 (b)	1909	1908	1907	1909	1908	1907
Napoli	563 540	600 858	596 060	591 680	4 432	4 495	4 461	7 38	7.54	7.54
Milano	493 241	596 909	583 935	567 889	4 454	4 713	4 541	7.46	8.07	8.00
Roma	462 743	555 017	541 872	528 764	3 774	3 780	3 668	6 80	6 98	6.94
Torino	335 656	379 326	370 764	363 940	2 795	2 924	2 776	7.37	7.89	7.63
Palermo	309 694	321 776	319 266	315 824	2 241	2 442	2 500	6.96	7.65	7.92
Genova	234 710	280 439	275 162	269 127	1 762	1 913	1 947	6 28	6.95	7.23
Firenze	205 589	230 058	226 606	222 824	1 685	1 651	1 633	7.32	7.29	7.33
Bologna	152 009	168 144	164 897	161 267	1 236	1 247	1 142	7.35	7.56	7.08
Messina	149 778	(c) 112 000	163 973	160 469	1 092	1 287	1 327	9.75	7.85	8.27
Catania	149 295	165 690	162 837	161 556	1 397	1 430	1 313	8.43	8.78	8.13
Venezia	151 840	162 139	160 452	158 584	1 080	1 178	1 072	6.66	7.34	6.76
Livorno	98 321	109 387	108 302	106 178	771	819	861	7.05	7.56	8.11
69 Capoluoghi di provincia	5 617 310	6 164 508	6 129 702	6 030 781	44 565	45 633	44 414	7.23	7.44	7.36

Confrontando le cifre del prospetto V con quelle del prospetto IV si rileva che nei grandi Comuni la nuzialità è di solito più bassa che nei compartimenti rispettivi. Per esempio, durante il 1909, nel Comune di Roma si ebbero 6.80 matrimoni per 1000 abitanti, in quello di Livorno 7.05, di Palermo 6.96, di Venezia 6.66, di Firenze 7.32, di Bologna 7.35, di Napoli 7.38 e nel complesso dei 69 Comuni capo-

(a) Nell'indicare la popolazione censita, si è tenuto conto dalle variazioni di territorio avvenute dal 10 febbraio 1901 alla metà del 1909.

(b) Le cifre della popolazione media dei suindicati Comuni negli anni 1907, 1908 e 1909 (semi-somma delle situazioni al 1° gennaio ed al 31 dicembre di quegli anni) sono state calcolate con procedimento analogo a quello seguito per le provincie, colla sola differenza che nel determinare l'aumento naturale per eccedenza delle cifre dei nati su quelle dei morti non si è tenuto conto di tutti gli atti di stato civile formati nel Comune, ma soltanto delle nascite e delle morti avvenute nella popolazione stabile, sia nel territorio del Comune, sia fuori di esso. Si è adottato questo procedimento, che è pure quello prescritto dal regolamento vigente per la tenuta del registro di popolazione, perchè nelle grandi Città, che sono sede di importanti istituti ospitalieri e di grosse guarnigioni, avvengono numerosi casi di morte di persone che vi si trovavano solo occasionalmente.

(c) Il Comune di Messina non potendo indicare la popolazione alla metà dell'anno 1909, perchè in quel tempo non funzionava in esso l'Ufficio di Stato civile distrutto dal terremoto del 28 dicembre 1908 ha, però, comunicato che dal lavoro preparatorio al censimento della popolazione all'11 giugno 1911 ha potuto constatare che la sua popolazione nell'aprile del 1911 ascendeva a circa 130,000 abitanti. Con tale popolazione e con quella alla fine dell'anno 1908, già conosciuta da questo Ufficio, si è calcolata la popolazione presumibilmente esistente nel Comune di Messina alla metà dell'anno 1909, nella cifra di 112,000 abitanti.

Nel 1909 il numero massimo di matrimoni si ebbe in febbraio, novembre e gennaio; il minimo in agosto e luglio. Proporzioni presso a poco eguali si osservano ogni anno fra le varie stagioni.

§ III.

Matrimoni classificati secondo lo stato civile degli sposi.

Nel seguente prospetto sono classificati i matrimoni avvenuti nel 1909, secondo le combinazioni di stato civile dei coniugi.

Matrimoni classificati secondo lo stato civile dei coniugi nel 1909.

Prospetto VII.

COMPARTIMENTI	MATRIMONI								
	IN TOTALE	Tra Celibi		Tra Vedovi		SOPRA 100 MATRIMONI ve ne furono			
		e		e		Tra Celibi e		Tra Vedovi e	
		Nubili	Vedove	Nubili	Vedove	Nubili	Vedove	Nubili	Vedove
Piemonte	25 701	23 073	468	1 633	527	89.78	1.82	6.35	2.05
Liguria	7 990	7 149	214	516	111	89.47	2.68	6.46	1.39
Lombardia	35 980	32 341	774	2 118	747	89.88	2.15	5.89	2.08
Veneto	25 885	23 931	308	1 254	392	92.45	1.19	4.85	1.51
Emilia	20 375	18 779	269	1 003	324	92.17	1.32	4.92	1.59
Toscana	21 768	19 883	376	1 121	388	91.34	1.73	5.15	1.78
Marche	9 562	8 798	110	522	132	92.01	1.15	5.46	1.38
Umbria	5 752	5 284	86	284	98	91.86	1.50	4.94	1.70
Lazio	10 469	9 484	299	539	147	90.59	2.86	5.15	1.40
Abruzzo e Molise	12 336	10 550	234	943	609	85.52	1.90	7.64	4.94
Campania	25 829	22 087	676	1 901	1 165	85.51	2.62	7.36	4.51
Puglie	15 094	12 708	453	1 093	840	84.19	3.00	7.24	5.57
Basilicata	3 629	2 931	93	332	273	80.77	2.56	9.15	7.52
Calabria	11 637	9 826	242	1 161	408	84.44	2.08	9.98	3.50
Sicilia	28 194	24 268	737	2 018	1 171	86.08	2.61	7.16	4.15
Sardegna	6 133	5 132	248	522	231	83.68	4.04	8.51	3.77
REGNO	266 334	236 224	5 587	16 960	7 563	88.69	2.10	6.37	2.84

Le proporzioni maggiori di matrimoni in cui lo sposo era celibe sono date dal Veneto, dall'Emilia, dal Lazio, dall'Umbria, dalle Marche e dalla Toscana; le minori dall'Italia meridionale ed insulare, dove è invece molto maggiore, che nelle altre regioni, la proporzione dei matrimoni di vedovi.

§ IV.

Sposi e spose classificati secondo la loro età.

Le tavole analitiche pubblicate nel presente volume danno, per ciascun compartimento, la classificazione degli sposi secondo la loro età, combinata questa notizia con quella dello stato civile.

Per i maschi si è fatto un primo gruppo di quelli che, nel giorno del loro matrimonio, non avevano ancora compiuto 18 anni, e non avendo raggiunto il limite legale di età per contrarre matrimonio (art. 55 del Codice civile), avevano ottenuto dal Re la dispensa dall'impedimento dell'età (art. 68 Codice civile). Un secondo gruppo è formato dagli sposi di due classi annuali di età, cioè di quelli che avevano 18 o 19 anni, e precisamente vi sono compresi gli individui da 18 anni e un giorno fino a 19 anni e 365 giorni. Indi si è proceduto per gruppi quinquennali, inchiudendo nel 1° gruppo gli sposi che all'atto del matrimonio avevano già compiuto 20 anni, cioè erano entrati nel ventesimo, fino a quelli che avevano 24 anni e 365 giorni; e così di seguito.

Per le femmine si è fatto un primo gruppo di quelle che non avevano 15 anni compiuti, limite legale d'età prescritto dall'articolo 55 del Codice civile, cioè che non avevano superato l'età di 14 anni e 365 giorni; poi si è proceduto per gruppi di cinque anni, comprendendo nel primo di questi gruppi le spose che avevano compiuto 15 anni ed erano perciò già entrate nel sedicesimo, ma non ancora nel 21°, cioè che avevano almeno 15 anni e un giorno e non più di 19 anni e 365 giorni. Analogamente si è proceduto per i gruppi quinquennali successivi.

Nel seguente prospetto si sono calcolate le cifre proporzionali degli sposi e delle spose di ciascun gruppo d'età a 10,000 sposi e spose di qualunque età, per l'anno 1909.

Età degli sposi e delle spose coniugatisi nel 1909

(in cifre proporzionali)

A) Sposi.

Prospetto VIII.

COMPARTIMENTI	SU 10.000 SPOSI AVEVANO L'ETÀ DI												
	Non oltre 18 anni compiuti	Oltre 18 e non oltre 20 anni compiuti	Oltre 20 e non oltre 25 anni	Oltre 25 e non oltre 30 anni	Oltre 30 e non oltre 35 anni	Oltre 35 e non oltre 40 anni	Oltre 40 e non oltre 45 anni	Oltre 45 e non oltre 50 anni	Oltre 50 e non oltre 55 anni	Oltre 55 e non oltre 60 anni	Oltre 60 e non oltre 65 anni	Oltre 65 e non oltre 70 anni	Oltre 70 anni
Piemonte	2	118	3 322	3 631	1 470	593	357	204	133	77	53	25	15
Liguria	1	123	2 452	3 882	1 728	820	435	244	134	89	49	25	18
Lombardia	"	40	3 413	4 241	1 269	452	261	144	82	47	27	18	6
Veneto	1	100	3 164	4 135	1 388	563	308	165	72	50	25	17	12
Emilia	2	168	3 333	3 696	1 418	565	349	200	114	67	46	26	16
Toscana	2	185	3 351	3 765	1 379	525	309	184	109	94	45	30	22
Marche	1	106	3 022	4 086	1 348	544	328	219	118	87	73	42	26
Umbria	"	87	2 577	3 796	1 722	711	475	275	162	73	66	35	21
Lazio	10	211	2 959	3 304	1 500	728	528	335	202	118	60	30	15
Abruzzi e Molise . .	11	665	3 420	3 185	1 149	488	297	205	177	146	116	82	59
Campania	11	457	3 553	3 107	1 201	534	350	218	180	149	120	70	50
Puglie	6	274	3 172	3 666	1 300	558	329	209	147	138	79	78	44
Basilicata	5	574	4 054	2 812	941	370	279	215	196	190	157	121	86
Calabrie	15	676	3 548	2 853	1 237	536	340	223	175	163	117	71	46
Sicilia	8	245	3 098	3 441	1 431	615	331	260	185	159	108	73	46
Sardegna	2	62	1 812	3 594	1 995	1 015	629	340	243	175	67	42	24
REGNO	5	228	3 235	3 657	1 373	570	342	210	138	103	68	43	28

B) Spose.

Segue Prospetto VIII.

COMPARTIMENTI	SU 10,000 SPOSE AVEVANO L'ETÀ DI												
	Non oltre 15 anni compiuti	Oltre 15 e non oltre 20 anni compiuti	Oltre 20 e non oltre 25 anni	Oltre 25 e non oltre 30 anni	Oltre 30 e non oltre 35 anni	Oltre 35 e non oltre 40 anni	Oltre 40 e non oltre 45 anni	Oltre 45 e non oltre 50 anni	Oltre 50 e non oltre 55 anni	Oltre 55 e non oltre 60 anni	Oltre 60 e non oltre 65 anni	Oltre 65 e non oltre 70 anni	Oltre 70 anni
Piemonte	„	1 984	5 003	1 738	610	293	168	94	50	31	18	8	3
Liguria	1	1 871	4 512	2 058	797	370	201	96	50	24	13	4	3
Lombardia	„	1 456	5 880	1 643	532	220	132	63	39	19	11	3	2
Veneto	1	1 187	5 713	2 007	601	231	133	63	30	19	9	4	2
Emilia	„	1 533	5 180	1 945	634	277	174	119	67	38	20	8	5
Toscana	„	1 501	5 158	2 066	612	243	174	112	60	43	20	7	4
Marche	„	1 319	5 457	2 062	554	229	141	106	47	45	27	8	5
Umbria	„	1 334	5 034	2 109	723	308	199	134	75	33	38	10	3
Lazio	1	1 438	4 480	2 100	846	428	309	183	127	57	14	12	5
Abruzzi e Molise . .	3	2 120	4 726	1 849	534	232	141	112	96	91	55	26	15
Campania	2	1 829	4 658	1 922	670	303	209	150	92	69	49	33	14
Puglie	3	2 195	4 594	1 763	595	277	157	118	104	83	65	35	11
Basilicata	„	3 511	4 068	1 137	328	235	132	177	116	127	94	58	17
Calabrie	8	3 684	3 740	1 400	510	214	139	110	92	45	33	17	8
Sicilia	9	3 269	3 749	1 492	580	276	172	152	109	88	62	28	14
Sardegna	„	1 678	3 801	2 263	1 027	477	321	221	113	65	18	13	3
REGNO	2	1 926	4 900	1 825	615	273	171	114	72	49	31	15	7

Dal prospetto VIII si rileva che gli sposi più giovani, cioè quelli che non avevano ancora compiuto i 20 anni, sono relativamente più numerosi nelle Calabrie, negli Abruzzi, nella Basilicata e nella Campania; e più scarsi nella Lombardia, nella Sardegna, nell'Umbria, nel Veneto e nelle Marche.

Le spose di età molto giovane sono numerose particolarmente nelle Calabrie, in Basilicata ed in Sicilia.

I compartimenti che contano un maggior numero di sposi giovanissimi sono quelli che hanno pure più sposi in età avanzata, cioè superiore a 60 anni se maschi ed a 50 se femmine, pel motivo che in queste regioni avvengono più frequentemente matrimoni di vedovi.

Diamo le cifre proporzionali degli sposi e delle spose di ciascun gruppo d'età, divisi in celibi e vedovi, rispetto a 10,000 sposi e spose di qualunque età, divisi pure per stato civile, nei tre anni 1909, 1908 e 1907.

Età e stato civile degli sposi e delle spose nel Regno, negli anni 1909, 1908 e 1907.

Prospetto IX.

GRUPPI DI ETÀ	SPOSI E SPOSE CLASSIFICATI SECONDO LO STATO CIVILE ANTERIORE ALLE NOZZE											
	Celibi			Vedovi			Nubili			Vedove		
	1909	1908	1907	1909	1908	1907	1909	1908	1907	1909	1908	1907

CIFRE PROPORZIONALI A 10,000 SPOSI E SPOSE.

	(a) 256	(b) 245	(c) 235	1	2	1	(d) 2,026	(e) 2,032	(f) 1,949	34	37	35
Non oltre 20 anni compiuti												
Oltre 20 e non oltre 25 . .	3,547	3,521	3,466	159	147	137	5,127	5,158	5,115	536	524	500
" 25 " 30 . .	3,931	3,911	3,905	958	882	876	1,850	1,818	1,859	1,336	1,365	1,314
" 30 " 35 . .	1,346	1,379	1,386	1,645	1,673	1,583	563	555	589	1,621	1,646	1,581
" 35 " 40 . .	469	481	507	1,564	1,593	1,574	214	214	236	1,401	1,475	1,431
" 40 " 45 . .	233	233	256	1,413	1,495	1,468	112	112	127	1,323	1,250	1,356
" 45 " 50 . .	113	117	125	1,165	1,185	1,220	59	61	66	1,168	1,207	1,180
" 50 " 55 . .	53	59	61	967	949	997	27	29	33	938	959	932
" 55 " 60 . .	29	29	33	834	828	840	13	12	16	741	700	750
" 60 " 65 . .	14	15	17	605	623	639	6	6	7	516	475	548
" 65 " 70 . .	7	7	6	407	374	392	2	2	2	264	263	262
" 70 anni	2	3	3	282	249	273	1	1	1	122	99	111
	10,000	10,000	10,000	10,000	10,000	10,000	10,000	10,000	10,000	10,000	10,000	10,000

(a) Di cui 5 al di sotto di 18 anni.

- (b) " 5 " 18 "
- (c) " 6 " 18 "
- (d) " 2 " 15 "
- (e) " 3 " 15 "
- (f) " 4 " 15 "

§ V.

Sposi e spose classificati secondo l'età media.

Potendo interessare di conoscere l'età media degli sposi e delle spose, si è proceduto a determinarla nel seguente modo. Presa per base la già esposta classificazione degli sposi per gruppi quinquennali di età, si è supposto che tutti gli individui di ciascun gruppo avessero l'età media del gruppo; per esempio, che tutti gli sposi in età oltre 30 e non oltre 35 anni fossero nel 32° anno, e tutti quelli compresi fra gli aventi oltre 35 e non oltre 40 anni fossero nel 37° anno (a). Lo stesso dicasi per l'età delle spose. Con questo procedimento si sono ottenuti per gli anni dal 1900 al 1909 i valori che seguono:

Età media degli sposi e delle spose secondo lo stato civile dei medesimi anteriormente alle nozze negli anni dal 1900 al 1909.

Prospetto X.

ANNI	ETÀ MEDIA DEGLI SPOSI			ETÀ MEDIA DELLE SPOSE		
	Celibi	Vedovi	Totale	Nubili	Vedove	Totale
	Anni e mesi	Anni e mesi	Anni e mesi	Anni e mesi	Anni e mesi	Anni e mesi
1909	27. 0	43. 9	28. 7	23. 6	41. 3	24. 5
1908	27. 1	43. 8	28. 7	23. 6	41. 0	24. 4
1907	27. 3	44. 0	28. 10	23. 9	41. 5	24. 7
1906	27. 3	43. 8	28. 9	23. 8	41. 0	24. 7
1905	27. 4	43. 7	28. 10	23. 9	40. 11	24. 8
1900-904	27. 5	43. 5	29. 0	23. 10	40. 8	24. 9

L'età media dei celibi che contrassero matrimonio è inferiore di circa un anno e mezzo all'età media di tutti gli sposi, compresi i vedovi; l'età media delle nubili fattesi spose è inferiore di circa un anno a quella calcolata per l'intero gruppo delle spose.

L'età media degli sposi alle prime nozze (celibi e nubili) ha subito dal 1900 in poi un lieve abbassamento; pei vedovi è avvenuto il contrario, forse perchè è aumentata la vita media, per cui l'età della vedovanza è ora in media alquanto più inoltrata che non in passato.

L'età media tanto degli sposi quanto delle spose alla data del matrimonio varia da un compartimento all'altro, come apparisce dal seguente prospetto, compilato sulle osservazioni del triennio 1905-907 e degli anni 1908 e 1909, tenendo conto dei soli sposi celibi o nubili, cioè escludendo i matrimoni contratti da vedovi.

(a) A rigore aritmetico l'età media di ciascun gruppo quinquennale di età cadrebbe alla metà del terzo anno (ossia, per esempio, a 32 anni e 6 mesi, anzichè a 32), ma siccome il numero degli sposi viene scemando col progredire dell'età, si è ritenuto più prossimo al vero diminuire di 6 mesi l'età media del gruppo. Ciò è stato confermato dai risultati di una classificazione parziale, eseguita per 11 provincie di varie parti del Regno, degli sposi per età, di anno in anno.

**Età media degli sposi, esclusi i vedovi, in ciascun compartimento,
nel triennio 1905-1907 e nei due anni 1908 e 1909.**

Prospetto XI.

COMPARTIMENTI	SPOSI			SPOSE			COMPARTIMENTI	SPOSI			SPOSE		
	Anni e mesi			Anni e mesi				Anni e mesi			Anni e mesi		
	Triennio 1905-07	Anno 1908	Anno 1909	Triennio 1905-07	Anno 1908	Anno 1909		Triennio 1905-07	Anno 1908	Anno 1909	Triennio 1905-07	Anno 1908	Anno 1909
Piemonte	27. 2	27. 2	27. 2	23. 4	23. 5	23. 5	Lazio	29. 4	28. 6	28. 6	25. 8	24. 10	25. 1
Liguria	28. 3	28. 5	28. 3	24. 1	24. 1	24. 0	Abruzzi e Molise	26. 3	26. 0	26. 0	23. 4	23. 1	23. 2
Lombardia	26. 6	26. 7	26. 7	23. 2	23. 2	23. 2	Campania	26. 8	26. 6	26. 5	23. 10	23. 7	23. 9
Veneto	27. 2	27. 0	27. 0	23. 10	23. 10	23. 9	Puglie	26. 9	26. 9	26. 8	23. 0	23. 0	23. 1
Emilia	27. 11	27. 7	27. 3	24. 6	24. 1	24. 0	Basilicata	25. 1	25. 1	25. 2	22. 0	21. 8	21. 11
Toscana	27. 4	27. 1	27. 0	24. 1	23. 11	23. 11	Calabrie	26. 7	26. 4	26. 1	22. 11	22. 7	22. 3
Marche	28. 1	27. 8	27. 5	24. 7	24. 2	24. 0	Sicilia	27. 5	27. 5	27. 3	23. 2	22. 11	22. 10
Umbria	29. 3	28. 11	28. 6	25. 1	24. 8	24. 5	Sardegna	29. 7	29. 8	29. 7	25. 0	24. 11	24. 11

In Sardegna, nel Lazio, nell'Umbria, nelle Marche ed in Liguria gli uomini contraggono d'ordinario il matrimonio ad una età alquanto più avanzata, specialmente in confronto colla Basilicata, gli Abruzzi, la Lombardia, le Calabrie, la Campania e le Puglie; per le donne si verifica presso a poco lo stesso fatto.

§ VI.

Sposi e spose classificati secondo che sottoscrissero o no l'atto di matrimonio.

Il prospetto XII dà per il Regno e per gli anni 1872, 1875, 1880, 1885, 1890 e dal 1895 al 1909, il numero degli sposi e delle spose che sottoscrissero o no l'atto di matrimonio.

Da esso si rileva che l'aumento nel numero degli sposi che sanno fare la propria firma è progressivo. Mentre nel 1872 circa 44 uomini e 25 donne su cento sposi del rispettivo sesso avevano apposta la loro firma all'atto nuziale, nel 1890 i primi erano saliti a 59 e le seconde a 40 e nel 1909 i due rapporti erano, rispettivamente, di circa 74 e 62 su cento.

Nel prospetto XIII sono disposte le provincie secondo l'ordine crescente del numero medio complessivo dei coniugi analfabeti per 100 sposi nell'anno 1909 e sono indicate anche le proporzioni calcolate pei due anni precedenti.

**Sposi e spose nel Regno che sottoscrissero o no l'atto di matrimonio negli anni
1872, 1875, 1880, 1885, 1890 e dal 1895 al 1909.**

Prospetto XII.

ANNI	SOTTOSCRISSERO L'ATTO DI MATRIMONIO			NON SOTTOSCRISSERO L'ATTO DI MATRIMONIO		
	Sposi	Spose	In totale	Sposi	Spose	In totale
CIFRE ASSOLUTE.						
1872	88 589	50 017	138 606	113 772	152 344	266 116
1875	105 293	58 178	163 471	125 193	172 308	297 501
1880	106 348	62 980	169 328	90 390	133 758	224 148
1885	130 338	80 569	210 907	103 593	153 362	256 955
1890	130 134	88 494	218 628	91 838	133 478	225 316
1895	141 634	105 333	246 967	86 518	122 819	209 337
1896	140 329	105 591	245 920	82 274	117 012	199 286
1897	144 342	109 642	253 984	84 699	119 399	204 098
1898	141 635	109 538	251 173	77 962	110 059	188 021
1899	152 594	117 733	270 327	83 071	117 932	201 003
1900	154 013	121 084	275 097	78 618	111 547	190 165
1901	157 938	126 565	284 503	76 881	108 254	185 135
1902	160 187	128 751	288 938	77 326	108 762	186 088
1903	162 989	131 903	294 892	74 222	105 308	179 530
1904	168 995	135 501	304 496	78 813	112 307	191 120
1905	178 448	144 545	322 993	77 425	111 328	188 753
1906	184 271	151 108	335 379	76 509	109 672	186 181
1907	186 875	155 403	342 278	73 229	104 701	177 930
1908	202 816	167 779	370 595	80 344	115 381	195 725
1909	198 156	166 245	364 401	68 178	100 089	168 267

CIFRE PROPORZIONALI A 100 INDIVIDUI.

1872	43.78	24.72	34.25	56.22	75.28	65.75
1875	45.68	25.24	35.46	54.32	74.76	64.54
1880	54.06	32.01	43.03	45.94	67.99	56.97
1885	55.72	34.44	45.08	44.28	65.56	54.92
1890	58.63	39.87	49.25	41.37	60.13	50.75
1895	62.08	46.17	54.12	37.92	53.83	45.88
1896	63.04	47.43	55.24	36.96	52.57	44.76
1897	63.02	47.87	55.45	36.98	52.13	44.55
1898	64.50	49.88	57.19	35.50	50.12	42.81
1899	64.75	49.96	57.35	35.25	50.04	42.65
1900	66.20	52.05	59.13	33.80	47.95	40.87
1901	67.26	53.90	60.58	32.74	46.10	39.42
1902	67.44	54.21	60.83	32.56	45.79	39.17
1903	68.71	55.61	62.16	31.29	44.39	37.84
1904	68.20	54.68	61.44	31.80	45.32	38.56
1905	69.74	56.49	63.12	30.26	43.51	36.88
1906	70.66	57.94	64.30	29.34	42.06	35.70
1907	71.85	59.75	65.80	28.15	40.25	34.20
1908	71.63	59.25	65.44	28.37	40.75	34.56
1909	74.40	62.42	68.41	25.60	37.58	31.59

Sposi e spose analfabeti negli anni 1909, 1908 e 1907 in ciascuna provincia del Regno.

Prospetto XIII.

Numero d'ordine	PROVINCIE	SPOSI E SPOSE ANALFABETI SU 100 CONIUGI					Numero d'ordine	PROVINCIE	SPOSI E SPOSE ANALFABETI SU 100 CONIUGI				
		1909			1908	1907			1909			1908	1907
		Sposi	Spose	Totale	M. e Fem.	M. e Fem.			Sposi	Spose	Totale	M. e Fem.	M. e Fem.
1	Como	2	1	2	2	2	37	Ancona	25	43	34	36	36
2	Torino	2	3	2	2	2	38	Grosseto	27	42	34	34	34
3	Novara	3	3	3	3	3	39	Palermo	36	41	38	41	42
4	Sondrio	3	4	3	4	4	40	Napoli	34	45	39	4	40
5	Alessandria	3	4	3	4	5	41	Forli	35	47	41	46	47
6	Bergamo	5	4	5	5	6	42	Perugia	33	54	44	46	45
7	Milano	5	4	5	6	6	43	Arezzo	34	55	44	47	48
8	Cuneo	5	5	5	5	6	44	Siena	34	55	44	47	45
9	Belluno	5	7	6	6	7	45	Pesaro e Urbino	39	51	45	47	49
10	Pavia	6	6	6	6	8	46	Macerata	34	59	46	46	46
11	Porto Maurizio	5	8	7	7	7	47	Caserta	35	64	50	52	52
12	Brescia	7	7	7	8	8	48	Sassari	41	61	51	53	54
13	Cremona	9	10	9	11	12	49	Campobasso	36	66	51	52	52
14	Genova	8	11	9	10	10	50	Trapani	47	55	51	55	57
15	Vicenza	6	14	10	12	12	51	Salerno	42	62	52	53	53
16	Livorno	10	14	12	11	11	52	Ascoli Piceno	36	68	52	54	55
17	Udine	6	19	13	13	14	53	Messina	43	64	54	58	55
18	Verona	10	17	13	14	16	54	Foggia	46	63	55	57	57
19	Mantova	11	16	14	14	15	55	Bari delle Puglie	48	62	55	62	62
20	Treviso	12	19	15	17	17	56	Chieti	41	71	56	58	57
21	Piacenza	18	15	16	20	20	57	Avellino	43	71	57	61	59
22	Bologna	14	19	17	18	19	58	Catania	52	62	57	61	61
23	Lucca	13	22	17	19	21	59	Lecce	46	68	57	60	60
24	Parma	16	21	19	22	23	60	Benevento	42	74	58	61	60
25	Padova	17	24	21	24	25	61	Teramo	43	73	58	61	60
26	Reggio nell'Emilia	14	28	21	22	23	62	Caltanissetta	56	64	60	63	63
27	Modena	18	28	23	24	26	63	Cagliari	50	71	61	61	64
28	Venezia	22	29	25	26	28	64	Potenza	53	70	62	65	67
29	Rovigo	19	32	25	29	32	65	Catanzaro	50	74	62	66	67
30	Firenze	22	34	28	30	30	66	Siracusa	55	70	62	68	67
31	Pisa	19	40	30	31	32	67	Cosenza	53	74	64	66	67
32	Roma	21	39	30	33	32	68	Girgenti	59	71	65	67	64
33	Massa e Carrara	22	41	31	30	32	69	Reggio di Calabria	56	79	68	72	68
34	Ferrara	24	39	32	34	36							
35	Ravenna	31	35	33	37	38							
36	Aquila degli Abruz.	22	45	33	33	35							
								REGNO	26	38	32	35	34

Le provincie nelle quali il numero degli sposi analfabeti è minore sono le piemontesi e le lombarde, soprattutto quelle di Torino, di Novara, di Alessandria, di Como e di Sondrio, e in generale quelle dell'Italia settentrionale. Assai più numerosi sono gli analfabeti fra gli sposi nelle provincie del mezzogiorno, principalmente in quelle di Reggio Calabria, Girgenti, Cosenza, Siracusa, Catanzaro e Potenza.

Come si comprende di leggieri, nelle grandi città la proporzione degli sposi analfabeti è molto meno elevata che in tutti gli altri Comuni della rispettiva provincia. Ciò apparisce manifesto dal seguente prospetto.

**Sposi e spose analfabeti nei Comuni aventi più di 100,000 abitanti,
negli anni 1909, 1908 e 1907.**

Prospetto XIV.

COMUNI	CIFRE ASSOLUTE								CIFRE PROPORZIONALI degli sposi analfabeti su 100 coniugi								
	1909				1908				1909			1908			1907		
	Totale degli sposi	Sposi analfabeti			Totale degli sposi	Sposi analfabeti			Sposi	Spose	Totale	Sposi	Spose	Totale	Sposi	Spose	Totale
		Sposi	Spose	Totale		Sposi	Spose	Totale									
Napoli	8 864	851	1 434	2 285	8 990	907	1 510	2 417	19	32	26	20	34	27	21	34	27
Milano	8 908	37	65	102	9 426	47	70	117	1	1	1	1	1	1	2	2	2
Roma	7 548	115	337	452	7 560	143	405	548	3	9	6	4	11	7	5	13	9
Torino	5 590	10	25	35	5 848	33	43	76	„	1	1	1	1	1	1	1	1
Palermo	4 482	536	646	1 182	4 884	605	775	1 380	24	29	26	25	32	28	25	32	29
Genova	3 524	69	91	160	3 826	88	109	197	4	5	5	5	6	5	4	5	4
Firenze	3 370	60	122	182	3 302	84	135	219	4	7	5	5	8	7	5	8	6
Bologna	2 472	33	68	101	2 494	50	56	106	3	6	4	4	4	4	3	4	3
Messina	2 184	365	576	941	2 574	464	659	1 123	33	53	43	36	51	44	35	49	42
Catania	2 794	448	627	1 075	2 860	526	685	1 211	32	45	38	37	48	42	37	50	43
Venezia	2 160	55	121	176	2 356	66	136	202	5	11	8	6	12	9	9	16	12
Livorno	1 542	55	88	143	1 638	48	85	133	7	11	9	6	10	8	6	11	8
69 Capoluoghi di provincia.	89 130	5 947	9 113	15 060	91 266	6 599	9 923	16 522	13	20	17	14	22	18	15	22	19

Prendendo in esame le cifre del 1909, troviamo, ad esempio, che nel Comune di Napoli vi erano 26 sposi analfabeti ogni 100, mentre nell'intera provincia se ne contavano 39. La provincia di Roma dava 30 sposi analfabeti su 100, e il Comune capoluogo 6; la provincia di Milano 5 su 100, e il capoluogo 1; la provincia di Torino 2 su 100, e il capoluogo 1; la provincia di Palermo 38 su 100, e il capoluogo 26; nel complesso dei 69 Comuni capoluoghi di provincia gli sposi analfabeti erano 17 e nell'insieme del Regno 32 su cento.

§ VII.

Matrimoni fra consanguinei.

Diamo, come già si è fatto negli anni precedenti, qualche notizia circa la frequenza dei matrimoni fra consanguinei, cioè fra zii e nipoti e fra cugini in primo grado.

Matrimoni avvenuti fra consanguinei negli anni 1909, 1908 e 1907.

Prospetto XV.

COMPARTIMENTI	MATRIMONI FRA CONSANGUINEI						
	nel 1909					nel 1908	nel 1907
	in cifre assolute				in cifre proporzionali a 1000 matrimoni	in cifre proporzionali a 1000 matrimoni	
	fra zio e nipote	fra zia e nipote	fra cugini in primo grado	in totale			
Piemonte	15	"	201	216	8.40	8.67	8.31
Liguria	5	"	50	55	6.88	9.56	15.35
Lombardia	18	"	337	355	9.87	9.15	10.01
Veneto	5	"	46	51	1.97	2.05	1.42
Emilia	2	1	45	48	2.36	1.39	1.33
Toscana	3	"	46	49	2.25	3.19	2.81
Marche	"	"	9	9	0.94	0.54	0.56
Umbria	"	"	7	7	1.22	0.98	1.59
Lazio	3	"	17	20	1.91	2.75	2.66
Abruzzi e Molise	3	"	44	47	3.81	4.37	3.39
Campania	12	"	70	82	3.17	2.70	3.52
Puglie	5	"	33	38	2.52	2.47	2.30
Basilicata	1	"	12	13	3.58	4.21	4.80
Calabrie	9	"	51	60	5.16	5.44	6.18
Sicilia	42	"	226	268	9.51	10.44	11.12
Sardegna	2	"	33	35	5.71	4.78	3.77
REGNO	125	1	1 227	1 353	5.08	5.22	5.46

Nel 1909 i matrimoni fra consanguinei furono relativamente più frequenti nella Lombardia, nella Sicilia, nel Piemonte e nella Liguria; e più rari nelle Marche, nell'Umbria, nel Lazio e nel Veneto; lo stesso fatto all'incirca si era verificato negli anni precedenti. Sarebbe interessante determinare quale influenza eserciti la consanguineità dei genitori sulla vitalità e sullo stato fisico della prole; ma per questo intento occorrerebbe tener dietro alle vicende dei nati da quei matrimoni, ciò che non è possibile con gli scarsi mezzi di cui dispone la statistica ufficiale.

CAPO IV.

NATI

(esclusi i nati-morti).

§ I.

Numero dei nati in rapporto alla popolazione.

Il numero dei nati (esclusi i nati-morti) fu nel 1909 di 1,115,831, il quale, ragguagliato a 1000 abitanti, dà un rapporto di 32.42. Nel 1908 il rapporto fu di 33.37 e nel 1907 di 31.45, come si desume dal seguente prospetto, da cui rilevasi pure la distribuzione dei nati per compartimenti.

Numero dei nati negli anni 1909, 1908 e 1907.

Prospetto XVI.

COMPARTIMENTI	ANNO 1909		ANNO 1908		ANNO 1907	
	Totale dei nati	Nati per 1000 abitanti	Totale dei nati	Nati per 1000 abitanti	Totale dei nati	Nati per 1000 abitanti
Piemonte	88 250	25.36	89 938	26.03	86 477	25.19
Liguria	29 843	24.81	30 996	26.18	29 122	24.99
Lombardia	157 882	34.15	159 343	34.86	153 238	33.90
Veneto	127 586	36.64	129 337	37.63	122 131	36.02
Emilia	86 981	34.03	88 291	34.80	83 727	33.25
Toscana	77 967	28.78	82 610	30.73	75 575	28.35
Marche	35 344	32.45	36 758	33.97	33 509	31.22
Umbria	21 333	30.43	21 725	31.21	20 723	30.00
Lazio	39 755	29.82	39 925	30.43	36 426	28.25
Abruzzi e Molise	49 665	33.28	48 885	33.10	43 956	30.09
Campania	109 186	33.38	110 873	34.26	98 900	30.85
Puglie	76 580	36.25	81 846	39.32	74 154	36.13
Basilicata	17 038	35.76	17 640	37.34	16 541	35.20
Calabria	51 801	36.01	51 317	35.77	46 032	32.48
Sicilia	119 715	33.40	120 214	33.31	114 387	31.98
Sardegna	26 905	31.10	29 115	34.01	27 435	32.43
REGNO	1 115 831	32.42	1 138 813	33.37	1 062 333	31.45

Nell'anno 1909 i quozienti di natività più elevati si ebbero nel Veneto, nelle Puglie, nelle Calabrie e nella Basilicata; e quelli più bassi nella Liguria, nel Piemonte, nella Toscana e nel Lazio.

Nel seguente prospetto è dato il rapporto dei nati a 1000 abitanti in ciascuna delle dodici Città più popolose e nel complesso dei 69 Comuni capoluoghi di provincia, nei tre anni 1909, 1908 e 1907.

Nati nei Comuni aventi più di 100,000 abitanti e nel complesso dei 69 Comuni capoluoghi di provincia, durante gli anni 1909, 1908 e 1907.

Prospetto XVII.

COMUNI	NUMERO DEI NATI					COMUNI	NUMERO DEI NATI				
	Cifre assolute		su 1000 abitanti				Cifre assolute		su 1000 abitanti		
	1909	1908	1909	1908	1907		1909	1908	1909	1908	1907
Napoli	16 694	17 842	27. 78	29. 93	28. 22	Bologna	3 656	3 476	21. 74	21. 08	21. 01
Milano	14 160	14 571	23. 72	24. 95	25. 24	Messina	3 019	5 021	26. 96	30. 62	29. 03
Roma	13 108	13 697	23. 62	25. 28	24. 28	Catania	5 732	5 664	34. 59	34. 78	33. 23
Torino	7 530	7 769	19. 85	20. 95	20. 23	Venezia	4 140	4 339	25. 53	27. 04	26. 22
Palermo	9 997	10 154	31. 07	31. 80	30. 28	Livorno	2 549	2 777	23. 30	25. 64	24. 32
Genova	6 101	6 420	21. 76	23. 33	22. 66	69 Capoluoghi di provincia.	164 123	170 699	26. 62	27. 85	26. 89
Firenze	4 946	5 046	21. 50	22. 27	21. 51						

La natività è più bassa nelle grandi Città che nei compartimenti rispettivi; per esempio, nel 1909 vi furono nel Comune di Bologna 21.74 nati ogni 1000 abitanti, in quello di Venezia 25.53, in quello di Milano 23.72, in quello di Firenze 21.50, in quello di Messina 26.96, in quello di Roma 23.62, in quello di Napoli 27.78; in quello di Torino 19.85 e nel complesso dei 69 Comuni capoluoghi di provincia 26.62; mentre nell'Emilia se ne contarono 34.03, nel Veneto 36.64, nella Lombardia 34.15, nella Toscana 28.78, nella Sicilia 33.40, nel Lazio 29.82, nella Campania 33.38, nel Piemonte 25.36 e in tutto il Regno 32.42. Fa eccezione a questa regola il Comune di Catania.

§ II.

Nati classificati secondo i mesi di nascita.

I nati (esclusi i nati-morti) negli anni 1909, 1908 e 1907 si distribuiscono come appresso per stagioni e per mesi. Alle cifre assolute facciamo seguire i rapporti dei nati in ciascun mese a 12,000 nati nel corso dell'anno. Le cifre proporzionali sono state calcolate dopo aver ragguagliate le cifre dei nati in ciascun mese considerato di uno stesso numero di giorni, cioè 30 (a). Sono pure indicati i mesi del concepimento, nella supposizione che tutti i parti siano avvenuti a gestazione completa, cioè nove mesi dopo il concepimento.

(a) Veggansi le spiegazioni date a pag. xviii.

Numero dei nati nei singoli mesi degli anni 1909, 1908 e 1907.

Prospetto XVIII.

MESE DELLA NASCITA		NUMERO DEI NATI (esclusi i nati-morti)						MESE del concepimento
		ANNO 1909		ANNO 1908		ANNO 1907		
		Totale	Propor- zione mensile su 12 000	Totale	Propor- zione mensile su 12 000	Totale	Propor- zione mensile su 12 000	
Primavera	Marzo	102 339	1 079	102 961	1 067	96 448	1 068	Giugno.
	Aprile	94 973	1 034	94 565	1 013	89 951	1 029	Luglio.
	Maggio	94 993	1 001	89 974	932	85 157	943	Agosto.
Estate	Giugno	86 640	944	82 793	886	79 399	909	Settembre.
	Luglio	88 846	937	88 665	919	86 034	953	Ottobre.
	Agosto	89 100	939	91 382	947	89 675	993	Novembre.
Autunno	Settembre	90 275	983	96 948	1 038	91 921	1 052	Dicembre.
	Ottobre	90 627	955	99 637	1 032	89 706	993	Gennaio.
	Novembre	86 457	942	100 119	1 072	81 610	934	Febbraio.
Inverno	Dicembre	81 022	854	93 491	969	80 346	890	Marzo.
	Gennaio	110 865	1 169	100 090	1 037	100 491	1 113	Aprile.
	Febbraio	99 694	1 163	98 188	1 088	91 595	1 123	Maggio.
ANNO . . .		1 115 831	12 000	1 138 813	12 000	1 062 333	12 000	

Nell'anno 1909 il maggior numero dei nati si ebbe in gennaio, febbraio, marzo, aprile e maggio; il che significa che nei mesi di aprile, maggio, giugno, luglio e agosto dell'anno precedente furono più numerosi i concepimenti. Meno frequenti furono invece le nascite nei mesi di dicembre, luglio e agosto, il che corrisponde ad un minor numero di concepimenti nel mese di marzo dello stesso anno 1909 e nei mesi di ottobre e novembre dell'anno precedente.

§ III.

Nati classificati secondo il sesso.

I nati (esclusi i nati-morti) nell'anno 1909 dividevansi, secondo il sesso, in 571,611 maschi e 544,220 femmine; si ebbero cioè 1050 nati maschi ogni 1000 femmine. La costanza di questi rapporti, per una lunga serie di anni, è messa in evidenza dal seguente prospetto (a).

(a) Prendendo in esame una serie più lunga di anni, si nota una leggiera diminuzione nel rapporto dei nati maschi a 1000 femmine: infatti i primi furono 1067 per mille femmine nel quinquennio 1865-69, 1064 nel decennio 1870-79, 1060 nel decennio 1880-89, 1057 nel decennio 1890-99 e 1056 nel decennio 1900-909.

Nati vivi distinti per sesso, negli anni 1882-1909.

Prospetto XIX.

ANNI	NATI VIVI			ANNI	NATI VIVI		
	Maschi	Femmine	Maschi ogni 1000 femmine		Maschi	Femmine	Maschi ogni 1000 femmine
1882	545 714	515 380	1 059	1896	562 895	532 610	1 057
1883	551 402	520 050	1 060	1897	566 654	535 194	1 059
1884	581 413	549 328	1 058	1898	549 930	520 144	1 057
1885	580 079	545 891	1 063	1899	558 431	530 127	1 053
1886	559 441	527 519	1 061	1900	547 936	519 440	1 055
1887	592 936	559 970	1 059	1901	544 007	513 756	1 059
1888	575 081	544 482	1 056	1902	561 670	531 404	1 057
1889	591 480	557 717	1 061	1903	535 635	506 455	1 058
1890	556 378	526 725	1 056	1904	557 685	527 746	1 057
1891	581 818	550 321	1 057	1905	556 942	527 576	1 056
1892	570 787	539 786	1 057	1906	550 255	520 723	1 057
1893	579 076	547 220	1 058	1907	545 994	516 339	1 057
1894	566 412	536 523	1 056	1908	584 750	554 063	1 055
1895	561 478	530 624	1 058	1909	571 611	544 220	1 050

È interessante vedere se e come varii da un compartimento all'altro il rapporto dei nati maschi ogni 1000 femmine. Nel prospetto seguente si dà tale notizia per gli anni 1909, 1908 e 1907.

Nati vivi distinti per sesso e distribuiti per compartimenti negli anni 1909, 1908 e 1907.

Prospetto XX.

COMPARTIMENTI	NATI VIVI								
	nel 1909			nel 1908			nel 1907		
	Maschi	Femmine	Maschi ogni 1000 femmine	Maschi	Femmine	Maschi ogni 1000 femmine	Maschi	Femmine	Maschi ogni 1000 femmine
Piemonte	44 640	43 610	1024	45 993	43 945	1047	44 169	42 308	1044
Liguria	15 110	14 733	1026	15 985	15 011	1065	15 022	14 100	1065
Lombardia	81 311	76 571	1062	82 077	77 266	1062	78 949	74 289	1063
Veneto	65 725	61 561	1062	66 356	62 981	1054	62 850	59 281	1060
Emilia	44 698	42 283	1057	45 340	42 951	1056	43 205	40 522	1066
Toscana	39 964	38 003	1052	42 456	40 154	1057	38 869	36 706	1059
Marche	18 085	17 259	1048	18 839	17 919	1051	17 276	16 233	1064
Umbria	10 828	10 505	1031	11 138	10 587	1052	10 776	9 947	1083
Lazio	20 256	19 499	1039	20 596	19 329	1066	18 596	17 830	1043
Abruzzi e Molise	25 514	24 151	1056	24 934	23 951	1041	22 612	21 344	1059
Campania	55 836	53 350	1047	56 862	54 011	1053	50 612	48 288	1048
Puglie	39 237	37 343	1051	41 838	40 008	1046	38 059	36 095	1054
Basilicata	8 748	8 290	1055	9 055	8 585	1055	8 377	8 164	1026
Calabria	26 538	25 263	1050	26 415	24 902	1061	23 642	22 390	1056
Sicilia	61 256	58 459	1048	61 864	58 350	1060	58 881	55 506	1061
Sardegna	13 865	13 040	1063	15 002	14 113	1063	14 099	13 336	1057
REGNO	571 611	544 220	1050	584 750	554 063	1055	545 994	516 339	1057

Nel 1909 i compartimenti nei quali si ebbe il maggior numero di nascite maschili in rapporto a quelle femminili furono la Sardegna, la Lombardia e il Veneto; e i compartimenti in cui la prevalenza dei maschi sulle femmine risultò meno sensibile furono quelli del Piemonte, della Liguria, dell'Umbria e del Lazio. Nello stesso anno si ebbero nei 69 Comuni capoluoghi di provincia 83,857 nati di sesso maschile e 80,266 di sesso femminile, cioè 1045 maschi ogni 1000 femmine.

§ IV.

Nati classificati secondo la filiazione legittima od illegittima.

Volendosi distinguere i nati secondo che la filiazione fu legittima od illegittima, si trova una difficoltà nel fatto, che un certo numero di bambini furono *esposti* nelle ruote annesse agli ospizi dei trovatelli, ovvero abbandonati in luogo pubblico, senza che si sappia se fossero figli di persone unite in matrimonio. Perciò, fino a tutto il 1883, i nati si dividevano in *legittimi*, *illegittimi* ed *esposti*, ed in questa terza categoria si sarebbero dovuti collocare solamente i bambini di origine ignota, trovati nelle ruote o abbandonati in altro luogo. Ma siccome le cifre segnate sotto la rubrica *esposti*, apparivano per molti Comuni troppo grandi, in confronto a quelle di altri Comuni che si trovavano in condizioni sociali molto simili, si aveva motivo di dubitare che sotto il nome di *esposti* si comprendessero per alcuni Comuni tutti quanti i bambini illegittimi affidati all'assistenza pubblica, anche quando le Amministrazioni comunali o quelle dei brefotrofi sapevano che erano illegittimi.

Per evitare queste differenze d'interpretazione, i nati nel 1884 e negli anni susseguenti furono ripartiti in tre categorie alquanto diverse da quelle adottate prima; in modo da avere in una prima rubrica il numero dei legittimi, in una seconda il numero degli illegittimi riconosciuti nell'atto di nascita da uno o da entrambi i genitori, ed in una terza rubrica, complessivamente, il numero degli illegittimi non riconosciuti nell'atto di nascita dai genitori e quello dei nati di stato civile ignoto. Gli iscritti nella terza categoria rappresentano con approssimazione il numero dei bambini, per l'allevamento dei quali deve provvedere la carità pubblica, mentre quasi tutti gli illegittimi riconosciuti dai genitori sono allevati a cura dei medesimi.

È possibile che fra i bambini di stato civile ignoto, che abbiamo compreso nella stessa categoria degli illegittimi non riconosciuti, alcuni siano figli di persone unite in matrimonio, ma è lecito ritenere che il numero di questi sia piccolissimo; e, come abbiamo fatto negli scorsi anni, continueremo a sommare i nati iscritti nella seconda con quelli della terza categoria, per ottenere il numero più verosimile di nascite illegittime.

Nel prospetto XXI è indicato il numero dei nati legittimi, quello degli illegittimi riconosciuti almeno da uno dei genitori e quello degli illegittimi non riconosciuti e degli *esposti* negli anni 1872, 1877, 1882, 1887 e dal 1892 al 1909. Nella stessa tavola sono indicate

anche le cifre proporzionali dei nati illegittimi riconosciuti, degli illegittimi non riconosciuti ed esposti, ogni 100 nati e le cifre proporzionali dei maschi per 100 femmine, fra i nati legittimi, fra gli illegittimi riconosciuti, e fra gli illegittimi non riconosciuti e gli esposti.

La proporzione degli illegittimi sul totale dei nati è venuta crescendo dal 1872 al 1882, dopo il quale anno si osserva invece una graduale diminuzione. Infatti, nel 1872, ogni 100 nati se ne erano contati 6.95 di illegittimi ed esposti, mentre nel 1882 se ne contarono 7.51; nel 1892 7.02; nel 1902 5.72 e nel 1909 4.88. La diminuzione che si osserva dal 1882 in poi è stata maggiore nel gruppo degli illegittimi riconosciuti dai genitori, che non in quello dei non riconosciuti e degli esposti: siccome molti fra i nati illegittimi riconosciuti appartengono probabilmente a famiglie che si sono costituite con matrimonio contratto col solo rito religioso, la diminuzione che si nota nel numero di essi fa supporre che tale irregolarità sia ora più rara che non in passato.

Nel prospetto XXII è dato il numero dei nati illegittimi riconosciuti da uno o da entrambi i genitori, e il numero degli illegittimi non riconosciuti, coi quali ultimi sono sommati anche gli esposti nelle ruote o in luogo pubblico, per ciascun compartimento (a) e per ognuno dei tre anni corsi dal 1907 al 1909. Oltre le cifre assolute, sono date anche le cifre proporzionali di ciascuna categoria di nati illegittimi a 1000 nati vivi, sia legittimi, sia illegittimi, negli stessi anni.

Nei tre anni 1907, 1908 e 1909, le proporzioni più elevate di nati illegittimi si notarono nel Lazio, nelle Romagne e nell'Umbria; le proporzioni minori nei compartimenti della Basilicata, degli Abruzzi, della Lombardia, del Piemonte, della Campania e delle Puglie. Così nel 1909, ogni 100 nati ne furono dichiarati illegittimi 14.73 nella provincia di Roma, 14.33 nelle Romagne, 8.71 nella provincia di Perugia; al contrario nella Basilicata si ebbero 1.95 illegittimi su 100 nati, negli Abruzzi 2.33, nella Lombardia 2.75, nella Campania 2.82, nel Piemonte e nelle Puglie 2.83.

Si è visto che nell'anno 1909 la proporzione degli illegittimi è stata, nel Regno, di 4.88 per 100 nati. Di essi, 3.06 per cento nati erano stati riconosciuti dai genitori e 1.82 erano illegittimi non riconosciuti od esposti. Gli illegittimi riconosciuti nella Campania sono appena nel rapporto di 1.04 per 100 nati, nelle Puglie di 1.15, negli Abruzzi di 1.17, nella Basilicata di 1.39, nella Sicilia di 1.57 e nella Lombardia di 1.62; mentre nella provincia di Roma arrivano a 11.86 e nelle Romagne a 11.89 per cento.

È probabile che nelle Romagne, nel Lazio e nell'Umbria, paesi i quali facevano parte dell'antico Stato Pontificio, continuino a celebrarsi molti matrimoni col solo rito religioso, quantunque dal 1866 in poi sia riconosciuto legalmente valido il solo matri-

(a) Si è diviso in due il compartimento dell'Emilia formando, sotto la denominazione di *ex ducati*, un gruppo comprendente le provincie di Modena, Parma, Piacenza e Reggio, e sotto il titolo di *Romagne*, un altro gruppo colle provincie di Bologna, Ferrara, Forlì e Ravenna, e ciò perchè il primo gruppo di provincie differisce notevolmente dal secondo quanto alle nascite illegittime.

monio civile; ma non sappiamo quanti siano in ciascun compartimento i matrimoni soltanto religiosi in confronto a quelli civili (a).

Si adduce anche a spiegazione del fatto la circostanza che in parecchi Comuni, i quali hanno una circoscrizione territoriale assai estesa, ad esempio in Ravenna, i braccianti poveri che dimorano in frazioni lontane dal centro in cui ha sede l'ufficio municipale, per evitare la perdita di tempo e le spese che importano gli atti di pubblicazione e di celebrazione del matrimonio civile, si accontentano del matrimonio religioso, che possono fare nella rispettiva parrocchia di campagna generalmente più vicina al luogo di loro abituale dimora. Il matrimonio civile viene spesso contratto dopo la nascita del primo o del secondo figlio, o in seguito a cambiamento di residenza. I fatti a cui qui si accenna si verificano, benchè in minor proporzione, anche in altre provincie del Regno.

Contribuiscono pure a mantenere alto in alcune provincie il numero dei nati illegittimi riconosciuti, le difficoltà che talvolta s'incontrano nel procurarsi i documenti prescritti per il matrimonio civile; l'esservi impedimenti da cui l'Autorità civile non può, o crede che non sia il caso di dispensare; la certezza di perdere diritti a pensione che si conservano solo finchè duri lo stato di vedovanza; le restrizioni portate dalle leggi alla celebrazione dei matrimoni di militari; il non avere potuto ottenere il consenso degli ascendenti, del quale si può più agevolmente far senza dinanzi alla legge canonica.

Diamo nel prospetto XXIII i quozienti di natività illegittima relativi ai tre anni 1909, 1908 e 1907 per i Comuni aventi più di 100,000 abitanti e per il complesso dei 69 Capoluoghi di provincia.

(a) Si possono leggere le discussioni fatte nella Giunta centrale di statistica (*Annali di statistica*, anno 1877, serie I, volume 9 - *Idem* 1880, serie II, volume 15) e nella Commissione per la statistica giudiziaria (*Annali di statistica. Atti della Commissione per la statistica giudiziaria, civile e penale*, sessione del luglio 1899, serie IV, n. 96, pag. 56 a 66 e 296 a 329) circa la statistica dei matrimoni civili confrontata con quella dei matrimoni religiosi.

Numero e sesso dei nati legittimi ed illegittimi negli anni 1872, 1877, 1882, 1887 e dal 1892 al 1909.

Prospetto XXI.

ANNI	TOTALE dei nati (esclusi i natimorti)		NATI LEGITTIMI						NATI ILLEGITTIMI ED ESPOSTI						SU 100 NATI si contavano				Maschi illegittimi ed esposti per 100 femmine della stessa categoria
	Totale	Femmine	In complesso			Illegittimi riconosciuti			Illegittimi non riconosciuti e nati di stato civile ignoto (a)			Totale	Maschi	Femmine	Illegittimi riconosciuti	Fra illegittimi complessivi	Maschi legittimi per 100 femmine legittime		
			Totale	Maschi	Femmine	Totale	Maschi	Femmine	Totale	Maschi	Femmine								
																		Maschi	
1872	1 020 632	489 963	459 812	70 907	36 340	34 567	37 062	19 311	17 751	33 845	17 029	16 816	3.63	3.32	6.95	107	109		
1877	1 029 037	492 129	462 784	74 124	37 738	36 386	46 149	23 828	22 321	27 975	13 910	14 065	4.49	2.71	7.20	106	107		
1882	1 061 094	504 962	476 489	79 643	40 752	38 891	50 649	26 184	24 465	28 994	14 568	14 426	4.77	2.74	7.51	106	107		
1887	1 152 906	548 887	518 115	85 904	44 049	41 555	50 561	26 414	24 147	35 343	17 635	17 708	4.39	3.06	7.45	106	109		
1892	1 110 573	530 986	501 631	77 956	39 801	38 155	45 990	23 820	22 170	31 966	15 981	15 985	4.14	2.88	7.02	106	107		
1893	1 126 296	539 337	508 853	78 106	39 739	38 367	45 311	23 263	22 048	32 795	16 476	16 319	4.02	2.91	6.93	106	106		
1894	1 102 935	528 444	499 798	74 693	37 968	36 725	43 502	22 413	21 089	31 191	15 555	15 636	3.94	2.83	6.77	105	106		
1895	1 092 102	525 332	496 231	70 539	36 146	34 393	40 292	20 985	19 307	30 247	15 161	15 086	3.69	2.77	6.46	106	109		
1896	1 095 505	526 747	498 480	70 278	36 148	34 130	40 088	21 002	19 086	30 190	15 146	15 044	3.66	2.76	6.42	106	110		
1897	1 101 848	530 891	500 758	70 199	35 763	34 436	41 366	21 363	20 063	28 833	14 400	14 433	3.75	2.62	6.37	106	107		
1898	1 070 074	515 417	487 395	67 262	34 513	32 749	38 900	20 238	18 662	28 362	14 275	14 087	3.64	2.65	6.29	106	108		
1899	1 088 558	524 133	497 573	66 852	34 298	32 554	39 414	20 517	18 897	27 438	13 781	13 657	3.62	2.52	6.14	105	109		
1900	1 067 376	515 360	488 610	63 406	32 576	30 830	37 020	19 230	17 790	26 386	13 346	13 040	3.47	2.47	5.94	105	108		
1901	1 057 763	512 452	484 023	61 288	31 555	29 733	35 465	18 428	17 037	25 823	13 127	12 696	3.35	2.44	5.79	106	108		
1902	1 063 074	529 400	501 143	62 531	32 270	30 261	36 394	19 179	17 215	26 137	13 091	13 046	3.33	2.39	5.72	106	111		
1903	1 042 090	505 559	477 363	59 168	30 076	29 092	33 969	17 397	16 572	25 199	12 679	12 520	3.26	2.42	5.68	106	105		
1904	1 085 431	526 671	498 607	60 153	31 014	29 139	35 569	18 489	17 080	24 584	12 525	12 059	3.28	2.26	5.54	106	108		
1905	1 084 518	526 842	498 821	58 855	30 100	28 755	34 937	18 035	16 902	23 918	12 065	11 853	3.22	2.21	5.43	106	107		
1906	1 070 978	520 881	492 935	57 162	29 374	27 788	33 815	17 668	16 147	23 347	11 706	11 641	3.16	2.18	5.34	106	109		
1907	1 062 333	517 332	489 430	55 571	28 662	26 909	33 554	17 539	16 015	22 017	11 123	10 894	3.16	2.07	5.23	106	110		
1908	1 138 813	555 517	526 570	56 726	29 233	27 493	35 238	18 404	16 834	21 488	10 829	10 659	3.09	1.89	4.98	105	109		
1909	1 115 831	543 730	517 632	54 469	27 881	26 588	34 120	17 653	16 467	20 349	10 228	10 121	3.06	1.82	4.88	105	107		

(a) Per gli anni 1872, 1877 e 1882 sono compresi in questa rubrica i nati di stato civile ignoto immessi nelle ruote, od esposti pubblicamente, e una parte dei nati illegittimi allevati a spese delle amministrazioni comunali e provinciali; per gli anni 1887 e successivi vi sono compresi i nati di stato civile ignoto perche trovati od esposti e gli illegittimi non riconosciuti dai genitori., Sotto la rubrica " illegittimi riconosciuti " sono segnati i figli naturali riconosciuti nell'atto di nascita da uno o da entrambi i genitori.

Nati illegittimi e di stato civile ignoto classificati

Prospetto XXII.

		PIEMONTE	LIGURIA	LOMBARDIA	VENETO	EX DUCATI (Modena Parma, Piacenza, e Reggio)	ROMAGNE (Bologna, Ferrara, Forlì e Ravenna)	TOSCANA
C I F R E								
1909 . .	Illegittimi riconosciuti . .	1 582	938	2 563	5 326	1 166	5 318	2 888
	Illegittimi non riconosciuti e di stato civile ignoto	911	525	1 772	1 904	1 268	1 090	1 843
1908 . .	Illegittimi riconosciuti . .	1 546	896	2 354	5 264	1 127	5 538	3 217
	Illegittimi non riconosciuti e di stato civile ignoto	896	582	1 948	1 903	1 305	998	1 857
1907 . .	Illegittimi riconosciuti . .	1 493	821	2 041	4 943	1 064	5 304	3 100
	Illegittimi non riconosciuti e di stato civile ignoto	990	577	1 996	2 049	1 291	1 040	1 814
C I F R E P R O P O R Z I O N A L I								
1909 . .	Illegittimi riconosciuti . .	17.93	31.43	16.23	41.74	27.60	118.88	37.04
	Illegittimi non riconosciuti e di stato civile ignoto	10.32	17.59	11.22	14.92	30.01	24.37	23.64
	IN COMPLESSO . . .	28.25	49.02	27.45	56.66	57.61	143.25	60.68
1908 . .	Illegittimi riconosciuti . .	17.19	28.91	14.77	40.70	26.68	120.28	38.94
	Illegittimi non riconosciuti e di stato civile ignoto	9.96	18.78	12.23	14.71	30.89	21.67	22.48
	IN COMPLESSO . . .	27.15	47.69	27.00	55.41	57.57	141.95	61.42
1907 . .	Illegittimi riconosciuti . .	17.26	28.19	13.32	40.47	26.30	122.60	41.02
	Illegittimi non riconosciuti e di stato civile ignoto	11.45	19.81	13.03	16.78	31.91	24.04	24.00
	IN COMPLESSO . . .	28.71	48.00	26.35	57.25	58.21	146.64	65.02

per compartimenti, negli anni 1909, 1908 e 1907.

MARCHE	UMBRIA	LAZIO	ABRUZZI E MOLISE	CAMPANIA	PUGLIE	BASILICATA	CALABRIE	SICILIA	SARDEGNA	REGNO
--------	--------	-------	------------------------	----------	--------	------------	----------	---------	----------	-------

ASSOLUTE.

2 033	1 164	4 714	581	1 139	879	237	933	1 877	782	34 120
685	694	1 142	578	1 943	1 291	96	1 482	2 642	483	20 349
2 028	1 299	4 914	641	1 181	1 027	277	1 005	1 999	925	35 238
754	676	1 139	671	2 026	1 370	102	1 721	3 036	504	21 488
1 900	1 315	4 671	557	1 336	961	293	892	1 994	869	33 554
770	749	1 223	648	2 112	1 372	121	1 655	3 061	549	22 017

A 1000 NATI.

57.52	54.56	118.58	11.70	10.43	11.48	13.91	18.01	15.68	29.07	30.58
19.38	32.53	28.73	11.64	17.80	16.86	5.63	28.61	22.07	17.95	18.24
76.90	87.09	147.31	23.34	28.23	28.34	19.54	46.62	37.75	47.02	48.82
55.17	59.79	123.08	13.11	10.65	12.55	15.70	19.58	16.63	31.77	30.94
20.51	31.12	28.53	13.73	18.27	16.74	5.78	33.54	25.25	17.31	18.87
75.68	90.91	151.61	26.84	28.92	29.29	21.48	53.12	41.88	49.08	49.81
56.70	63.46	128.23	12.67	13.51	12.96	17.71	19.38	17.43	31.67	31.59
22.98	36.14	33.57	14.74	21.35	18.50	7.32	35.95	26.76	20.01	20.73
79.68	99.60	161.80	27.41	34.86	31.46	25.03	55.33	44.19	51.68	52.32

**Nati illegittimi e di stato civile ignoto durante gli anni 1909, 1908 e 1907, nei Comuni aventi più di 100,000 abitanti
e nel complesso dei 69 Comuni capoluoghi di provincia.**

Prospetto XXIII.

	NUMERO DEI NATI ILLEGITTIMI											
	in cifre assolute						in cifre proporzionali a 1000 nati					
	Anno 1909		Anno 1908		Anno 1907		Anno 1909		Anno 1908		Anno 1907	
COMUNI	riconosciuti	non riconosciuti e di stato civile ignoto	riconosciuti	non riconosciuti e di stato civile ignoto	riconosciuti	non riconosciuti e di stato civile ignoto	riconosciuti	non riconosciuti e di stato civile ignoto	riconosciuti	non riconosciuti e di stato civile ignoto	riconosciuti	non riconosciuti e di stato civile ignoto
Napoli	408	1 082	476	1 021	612	1 180	24.44	64.81	26.68	57.22	36.65	70.66
Milano	1 120	301	1 019	341	948	402	79.10	21.26	69.93	23.40	66.14	28.05
Roma	1 323	818	1 358	802	1 283	807	100.93	62.40	99.15	58.55	99.95	62.87
Torino	779	53	759	56	749	92	103.45	7.04	97.70	7.21	101.75	12.50
Palermo	118	285	88	285	49	334	11.80	28.51	8.67	28.07	5.12	34.93
Genova	393	226	359	204	339	286	64.42	37.04	55.92	45.79	55.58	46.89
Firenze	172	571	179	592	181	592	34.78	115.45	35.47	117.32	37.76	108.91
Bologna	295	274	299	218	335	217	80.69	74.95	86.02	62.72	98.88	64.05
Messina	140	37	243	232	227	215	46.37	12.26	48.40	46.21	48.72	46.15
Catania	276	248	260	242	284	197	48.15	43.27	45.90	42.73	52.90	36.69
Venezia	222	213	220	253	210	264	53.62	51.45	50.70	58.31	50.51	63.49
Livorno	95	60	118	52	124	52	37.27	23.54	42.49	18.73	48.02	20.14
69 Capoluoghi di provincia	8 398	8 074	8 507	8 723	8 421	8 976	51.17	49.19	49.84	51.10	51.92	55.34

Dal prospetto XXIII, confrontato con quello precedente, risulta che, nell'anno 1909, nelle città di Torino e Milano la natività illegittima è stata quasi quadrupla di quella rilevata negli altri Comuni dei rispettivi compartimenti; nella città di Napoli è stata tripla, e più che doppia in quelle di Genova, Firenze e Catania. Anche le città di Venezia e Messina hanno avuto una natività illegittima superiore a quella degli altri Comuni dei rispettivi compartimenti; mentre si osservano lievi differenze per Bologna, Roma, Livorno e Palermo. Le differenze che passano fra le diverse Città corrispondono, presso a poco, a quelle rilevate nei rispettivi compartimenti. Per esempio, nell'anno 1909, tiene il primo posto la città di Roma con 163 illegittimi su 1000 nati; ma di essi 101 furono riconosciuti all'atto di nascita. Mentre nel Regno la proporzione degli illegittimi non riconosciuti è molto minore di quella dei riconosciuti; nel complesso dei Capoluoghi di provincia avviene il fatto opposto, eccezione fatta per l'anno 1909 nel quale gli illegittimi non riconosciuti furono nella proporzione di 49, ed i riconosciuti di 51 su 1000 nati.

§ V.

Legittimazioni.

Si è visto che nel 1909 vi furono 54,469 nati illegittimi, dei quali 34,120 furono riconosciuti, nell'atto di nascita, almeno da uno dei genitori, e 20,349 non furono riconosciuti. Si è anche avvertito che in parecchie provincie la natività illegittima è alta, perchè molte unioni non sono dapprincipio legalizzate col rito civile.

Per altro, questo grave sconcio è attenuato dal fatto che non poche unioni vengono legalizzate dopo alcuni anni, con che viene legittimato anche lo stato civile della prole. Difatti, nel 1909 furono legittimati 18,216 figli naturali. Di questi, 9,440 erano maschi e 8,776 femmine: cioè di fronte a 100 femmine si ebbero 108 maschi legittimati; nell'anno 1908 tale proporzione fu di 107, negli anni, 1907 e 1906 di 114 e si mantenne intorno a questa cifra anche negli anni dal 1891 al 1905. Si è già visto che i riconoscimenti della prole all'atto di nascita da parte dei genitori sono più frequenti per i maschi che non per le femmine (107 maschi per 100 femmine nel 1909); questo fatto si verifica anche più spesso per gli atti di legittimazione.

Se si confronta il numero delle legittimazioni avvenute nel 1909 col numero delle nascite illegittime avvenute nello stesso anno, si trova che per 1000 nascite illegittime vi furono 334 legittimazioni. Se poi il confronto si fa col numero degli illegittimi riconosciuti nell'atto di nascita almeno da uno dei genitori (ed è la categoria di nati alla quale appartengono quasi tutti i legittimati per susseguente matrimonio), allora la proporzione risulta nel 1909 di 534 per 1000.

La notizia circa il numero annuo degli atti di legittimazione che avvengono in ciascun Comune fu richiesta nei modelli che servono per la compilazione di queste statistiche a cominciare dal 1891, e per ciascun anno si ottennero le cifre seguenti:

Numero dei bambini legittimati nel Regno, in ciascuno degli anni dal 1891 al 1909.

Prospetto XXIV.

A N N I	BAMBINI LEGITTIMATI		A N N I	BAMBINI LEGITTIMATI	
	Cifre assolute	Cifre proporzionali a 1000 illegittimi ed esposti		Cifre assolute	Cifre proporzionali a 1000 illegittimi ed esposti
1891	19 777	247	1901	24 773	404
1892	21 557	277	1902	24 216	387
1893	22 683	290	1903	22 819	386
1894	22 913	307	1904	22 959	381
1895	24 282	344	1905	23 968	407
1896	25 387	361	1906	23 548	412
1897	23 596	336	1907	23 580	424
1898	22 659	337	1908	20 526	362
1899	24 686	369	1909	18 216	334
1900	23 457	370			

Il numero dei bambini legittimati è venuto crescendo dal 1891 al 1907, mentre nell'anno 1908, e più ancora nel 1909, si nota in esso una sensibile diminuzione.

Da tale fatto, collegato a quello che dal 1882 in poi è diminuito il numero dei nati illegittimi riconosciuti nell'atto di nascita, si può razionalmente argomentare che i matrimoni contratti col solo rito religioso siano in diminuzione e che molte coppie unite con questo solo rito abbiano riconosciuto più tardi la necessità di legalizzarlo col matrimonio civile.

Il seguente prospetto dà le cifre assolute e le proporzionali dei figli naturali legittimati nei singoli compartimenti e nel Regno, durante gli anni 1909, 1908 e 1907.

Numero dei figli naturali legittimati negli anni 1909, 1908 e 1907.

Prospetto XXV.

COMPARTIMENTI	FIGLI NATURALI LEGITTIMATI PER SUSSEGUENTE MATRIMONIO O PER DECRETO REALE					
	Cifre assolute			Cifre proporzionali a 1000 illegittimi ed esposti		
	1909	1908	1907	1909	1908	1907
Piemonte	313	321	315	126	131	127
Liguria	406	445	527	278	301	377
Lombardia	618	674	685	143	157	170
Veneto	3 131	3 189	3 026	433	445	433
Emilia) Ex Ducati	767	855	898	315	352	381
) Romagne	2 950	3 566	4 191	460	546	661
Toscana	2 178	2 169	2 452	460	427	499
Marche	1 218	1 383	1 710	448	497	640
Umbria	983	1 157	1 355	529	586	656
Lazio	2 322	2 596	3 702	397	429	628
Abruzzi e Molise	362	400	506	312	305	420
Campania	470	623	638	152	194	185
Puglie	416	480	521	192	200	223
Basilicata	38	53	53	114	140	128
Calabrie	153	222	317	63	81	124
Sicilia	1 454	1 828	2 194	322	363	434
Sardegna	437	565	490	345	395	346
REGNO	18 216	20 526	23 580	334	362	424

Così gli atti di legittimazione, come quelli di riconoscimento della prole illegittima, sono numerosi particolarmente nelle provincie dell'Italia centrale, nelle quali è molto alta la natività illegittima.

Nel prospetto seguente è indicato il numero dei legittimati nei dodici Comuni con più di 100,000 abitanti e nel complesso dei 69 Comuni capoluoghi di provincia.

Figli naturali legittimati durante gli anni 1909, 1908 e 1907 nei Comuni aventi più di 100,000 abitanti e nel complesso dei 69 Comuni capoluoghi di provincia.

Prospetto XXVI.

C O M U N I	NUMERO DEI FIGLI NATURALI LEGITTIMATI PER SUSSEGUENTE MATRIMONIO O PER DECRETO REALE					
	in cifre assolute			in cifre proporzionali a 1000 illegittimi ed esposti		
	Anno 1909	Anno 1908	Anno 1907	Anno 1909	Anno 1908	Anno 1907
Napoli	173	216	258	116	144	144
Milano	2	18	19	1	13	14
Roma	443	450	643	207	208	308
Torino	119	114	81	143	140	96
Palermo	211	316	344	524	847	898
Genova	124	150	167	200	230	267
Firenze	128	121	125	172	157	178
Bologna	170	171	200	299	331	362
Messina	29	154	143	164	324	324
Catania	95	117	111	181	233	231
Venezia	142	185	165	326	391	348
Livorno	41	63	55	265	371	313
69 Capoluoghi di provincia . .	3 382	4 006	4 568	205	233	263

Nei tre anni sopra considerati gli atti di legittimazione nelle grandi Città, ad eccezione di Palermo, sono stati meno numerosi, relativamente al totale dei nati illegittimi, che nel complesso del Regno, e ciò è in armonia col fatto già notato che in quelle Città è relativamente meno grande la proporzione dei figli riconosciuti in confronto al totale degli illegittimi.

CAPO V. NATI-MORTI.

§ I.

Numero dei nati-morti in rapporto al totale dei nati.

I nati-morti (ossia i bambini partoriti morti dopo il sesto mese di gestazione, ma non quelli che hanno dato segno di vita dopo l'atto del parto, quantunque siano morti prima che ne fosse stata fatta la dichiarazione di nascita all'ufficiale di stato civile, nei cinque giorni consentiti dalla legge) sommarono nel 1909 a 50,290 (28,083 maschi e 22,207 femmine), ciò che corrisponde a 4.31 ogni 100 nati d'ambo i sessi, compresi i nati-morti. Il rapporto fu più alto tra i maschi (4.68) che tra le femmine (3.92).

Le cifre seguenti indicano la proporzione fra i nati-morti e il totale dei nati e nati-morti, negli anni 1909, 1908 e 1907, per ciascun compartimento.

Numero dei nati-morti negli anni 1909, 1908 e 1907.

Prospetto XXVII.

COMPARTIMENTI	ANNO 1909		ANNO 1908		ANNO 1907		NATI-MORTI PER 100 NASCITE (a)		
	Totale delle nascite (a)	Nati-morti	Totale delle nascite (a)	Nati-morti	Totale delle nascite (a)	Nati-morti	1909	1908	1907
Piemonte.	91 927	3 677	93 612	3 674	90 043	3 566	4.00	3.92	3.96
Liguria.	31 493	1 650	32 643	1 647	30 723	1 601	5.24	5.05	5.21
Lombardia	164 270	6 388	165 622	6 279	159 330	6 092	3.89	3.79	3.82
Veneto.	132 248	4 662	134 134	4 797	126 617	4 486	3.53	3.58	3.54
Emilia	91 039	4 058	92 300	4 009	87 606	3 879	4.46	4.34	4.43
Toscana	81 668	3 701	86 429	3 819	78 984	3 409	4.53	4.42	4.32
Marche.	36 990	1 646	38 417	1 659	35 078	1 569	4.45	4.32	4.47
Umbria	22 477	1 144	22 998	1 273	21 887	1 164	5.09	5.54	5.32
Lazio	41 881	2 126	41 962	2 037	38 383	1 957	5.08	4.85	5.10
Abruzzi e Molise . .	52 134	2 469	51 305	2 420	46 177	2 221	4.74	4.72	4.81
Campania	114 950	5 764	117 057	6 184	104 175	5 275	5.01	5.28	5.06
Puglie	80 262	3 682	86 012	4 166	77 940	3 786	4.59	4.84	4.86
Basilicata	17 938	900	18 523	883	17 446	905	5.02	4.77	5.19
Calabrie	53 902	2 101	53 460	2 143	47 969	1 937	3.90	4.01	4.04
Sicilia	125 032	5 317	125 623	5 409	119 634	5 247	4.25	4.31	4.39
Sardegna.	27 910	1 005	30 181	1 066	28 364	929	3.60	3.53	3.28
REGNO . . .	1 166 121	50 290	1 190 278	51 465	1 110 356	48 023	4.31	4.32	4.33

(a) Nati vivi e nati morti.

Il rapporto dei nati-morti a 100 nascite è stato alto, nel 1909, nella Liguria, nell'Umbria, nel Lazio, nella Basilicata e nella Campania; molto basso invece nel Veneto, nella Sardegna, nella Lombardia e nelle Calabrie. Esso è venuto crescendo a cominciare dal 1863, nel quale anno si iniziò questa indagine. Nel 1863, sopra 1000 abitanti si contarono solamente 0.84 nati-morti; nel 1880 il rapporto arrivava ad 1.08 e nel 1909 ad 1.46. A priori si sarebbe potuto supporre che dovesse avvenire il fatto opposto, e ciò per più motivi. Anzitutto è diminuita nel frattempo la mortalità generale e più particolarmente la mortalità infantile, ed è in pari tempo scemato il quoziente di natalità. In secondo luogo la proporzione dei nati-morti sul totale dei nati è maggiore fra gli illegittimi che non fra i legittimi; e siccome il numero dei primi dal 1882 in poi è diminuito, da quell'anno si sarebbe dovuto notare una diminuzione anche nella cifra dei nati-morti. Inoltre, nei primi anni del periodo di osservazione, si avevano molti nati-morti fra i bambini esposti nelle ruote pei trovatelli (785 nel 1864, 666 nel 1865) e le ruote erano allora aperte in quasi tutte le provincie: negli anni successivi ne fu gradatamente deliberata la chiusura, tanto che esse ora sono aperte soltanto in pochi Comuni dell'Italia meridionale, nei quali furono nel 1906 esposti 929 bambini di cui soltanto 20 trovati morti.

L'aumento progressivo nel numero dei nati-morti fu forse effettivamente minore di quello che apparisce dalle cifre suesposte, e ciò per la maggior diligenza con la quale si sono venuti denunciando dalle levatrici e dalle famiglie i bambini nati-morti, parecchi dei quali erano prima considerati come aborti e quindi non denunciati agli Ufficiali di stato civile. Ma non si può negare che l'aumento stesso, in una certa misura, non sia reale; ed a produrlo contribuirono l'incremento di alcune industrie in cui sono di preferenza occupate le donne, le quali sogliono recarsi all'opificio, anche quando trovansi in istato di gravidanza inoltrata, come pure l'essere divenuta più intensiva l'agricoltura e più numerosa l'emigrazione dei coltivatori maschi, sicchè ora le mogli dei contadini devono in molti luoghi attendere, assai più che in passato, ai lavori faticosi dei campi, anche quando sono in stato di gravidanza.

I nati-morti sono, in rapporto al totale dei nati, generalmente più numerosi nelle grandi Città che nei piccoli Comuni.

Per le dodici Città che contano più di 100,000 abitanti, e per il complesso dei 69 Comuni capoluoghi di provincia, si ebbero, nel triennio 1909-907, i dati che seguono.

Nati-morti durante gli anni 1909, 1908 e 1907 nei Comuni aventi più di 100,000 abitanti e nel complesso dei 69 Comuni capoluoghi di provincia.

Prospetto XXVIII.

COMUNI	NUMERO DEI NATI-MORTI COMPARATO AL NUMERO COMPLESSIVO DELLE NASCITE								
	in cifre assolute						in cifre proporzionali nati-morti per 100 nascite (a)		
	Anno 1909		Anno 1908		Anno 1907		Anno 1909	Anno 1908	Anno 1907
	Nati-morti	Totale delle nascite (a)	Nati-morti	Totale delle nascite (a)	Nati-morti	Totale delle nascite (a)			
Napoli	1 294	17 988	1 233	19 075	1 175	17 875	7.19	6.46	6.57
Milano	501	14 661	540	15 111	587	14 920	3.42	3.57	3.93
Roma	722	13 830	747	14 444	792	13 628	5.22	5.17	5.81
Torino	411	7 941	419	8 188	380	7 741	5.18	5.12	4.91
Palermo	443	10 440	432	10 586	453	10 016	4.24	4.08	4.52
Genova	461	6 562	469	6 889	478	6 577	7.03	6.81	7.27
Firenze	236	5 182	250	5 296	251	5 044	4.55	4.72	4.98
Bologna	155	3 811	167	3 643	143	3 531	4.07	4.58	4.05
Messina	76	3 095	175	5 196	162	4 821	2.46	3.37	3.36
Catania	357	6 089	325	5 989	353	5 722	5.86	5.43	6.17
Venezia	177	4 317	182	4 521	187	4 345	4.10	4.03	4.30
Livorno	64	2 613	61	2 838	66	2 648	2.45	2.15	2.49
69 Capoluoghi di provincia	8 681	172 804	8 784	179 483	8 778	170 975	5.02	4.89	5.13

Mentre nel 1909 si ebbero in tutto il Regno 4.31 nati-morti per ogni 100 nascite, nel complesso dei 69 capoluoghi di provincia se ne ebbero 5.02, in Napoli 7.19, in Genova, 7.03, in Catania 5.86, in Roma 5.22 e in Torino 5.18.

(a) Nati vivi e nati morti.

§ II.

Nati-morti classificati secondo i mesi.

Diamo la distribuzione dei nati-morti per mesi, non solo in cifre assolute, ma anche in rapporto a 12,000 nati-morti, calcolati col solito metodo; supponendo, cioè, che tutti i mesi siano composti di 30 giorni (a).

Numero dei nati-morti nei singoli mesi degli anni 1909, 1908 e 1907.

Prospetto XXIX.

M E S I	N U M E R O D E I N A T I - M O R T I					
	A N N O 1 9 0 9		A N N O 1 9 0 8		A N N O 1 9 0 7	
	Totale	Proporzione mensile su 12 000	Totale	Proporzione mensile su 12 000	Totale	Proporzione mensile su 12 000
Marzo	4 930	1 153	4 661	1 069	4 470	1 094
Aprile	4 116	994	4 264	1 011	3 988	1 009
Maggio	4 067	951	3 939	905	3 767	922
Giugno	3 754	907	3 771	894	3 483	881
Luglio	3 805	889	3 877	889	3 597	881
Agosto	3 607	843	3 911	897	3 673	899
Settembre	3 736	903	3 804	901	3 524	892
Ottobre	3 945	922	4 347	997	3 746	917
Novembre	4 000	966	4 544	1 077	3 880	982
Dicembre	4 343	1 015	4 952	1 136	4 246	1 039
Gennaio	5 113	1 195	4 880	1 119	5 023	1 230
Febbraio	4 874	1 262	4 515	1 107	4 626	1 254
ANNO	50 290	12 000	51 465	12 000	48 023	12 000

Nell'anno 1909 il maggior numero di nati-morti si ebbe in febbraio, gennaio, marzo e dicembre; il minore nei mesi di agosto, luglio e settembre.

(a) Veggansi le spiegazioni date a pag. xviii.

§ III.

**Nati-morti classificati secondo il sesso e secondo la filiazione
legittima od illegittima.**

Distinguendo i nati-morti secondo il sesso e la filiazione legittima od illegittima, abbiamo, per il complesso del Regno, in ciascuno degli ultimi tre anni, le cifre seguenti:

**Numero dei nati-morti classificati secondo il sesso e la filiazione
negli anni 1909, 1908 e 1907.**

Prospetto XXX.

	CIFRE ASSOLUTE			CIFRE PROPORZIONALI a 100 nati-morti			CIFRE PROPORZIONALI a 100 nascite (a)		
	Totale	Maschi	Femmine	Totale	Maschi	Femmine	Totale	Maschi	Femmine
Anno 1909.									
Legittimi	46 901	26 235	20 666	93.26	93.42	93.06	4.23	4.60	3.84
Nati illegittimi e di stato civile ignoto	3 389	1 848	1 541	6.74	6.58	6.94	5.86	6.22	5.48
TOTALE	50 290	28 083	22 207	100.00	100.00	100.00	4.31	4.68	3.92
Anno 1908.									
Legittimi	48 009	26 804	21 205	93.28	93.25	93.33	4.25	4.60	3.87
Nati illegittimi e di stato civile ignoto	3 456	1 940	1 516	6.72	6.75	6.67	5.74	6.22	5.23
TOTALE	51 465	28 744	22 721	100.00	100.00	100.00	4.32	4.69	3.94
Anno 1907.									
Legittimi	44 500	24 945	19 555	92.66	92.91	92.35	4.23	4.60	3.84
Nati illegittimi e di stato civile ignoto	3 523	1 904	1 619	7.34	7.09	7.65	5.96	6.23	5.68
TOTALE	48 023	26 849	21 174	100.00	100.00	100.00	4.33	4.69	3.94

La percentuale dei nati-morti sul totale delle nascite è maggiore fra i nati illegittimi e di stato civile ignoto che fra i legittimi.

Nel prospetto XXXI è indicato come si distribuissero fra i diversi compartimenti i nati-morti durante gli anni 1909-1907, avuto riguardo alla legittimità loro.

(a) Nati vivi e nati morti.

NUMERO DEI NATI-MORTI

COMPARTIMENTI	ANNO 1909				ANNO 1908				ANNO 1907			
	Totale	Legittimi	Per 100 nati-morti		Totale	Legittimi	Per 100 nati-morti		Totale	Legittimi	Per 100 nati-morti	
			Illegittimi e di stato civile ignoto	Legittimi			Illegittimi e di stato civile ignoto	Legittimi			Illegittimi e di stato civile ignoto	Legittimi
Piemonte	3 677	3 469	208	94.34	3 674	3 476	198	94.61	3 566	3 367	199	94.42
Liguria	1 650	1 498	152	90.79	1 647	1 509	138	91.62	1 601	1 440	161	89.94
Lombardia	6 388	6 112	276	95.68	6 279	5 991	288	95.41	6 092	5 792	300	95.08
Veneto	4 662	4 319	343	92.64	4 797	4 487	310	93.54	4 486	4 151	335	92.53
Emilia	4 058	3 569	489	87.95	4 009	3 513	496	87.63	3 879	3 380	499	87.14
Toscana	3 701	3 386	315	91.49	3 819	3 518	301	92.12	3 409	3 116	293	91.41
Marche	1 646	1 508	138	91.62	1 659	1 508	151	90.90	1 569	1 428	141	91.01
Umbria	1 144	1 046	98	91.43	1 273	1 148	125	90.18	1 164	1 024	140	87.97
Lazio	2 126	1 739	387	81.80	2 037	1 668	369	81.89	1 957	1 584	373	80.94
Abruzzi e Molise	2 469	2 390	79	96.80	2 420	2 329	91	96.24	2 221	2 145	76	96.58
Campania	5 764	5 525	239	95.85	6 184	5 905	279	95.49	5 275	4 984	291	94.48
Puglie	3 682	3 564	118	96.80	4 166	4 004	162	96.11	3 786	3 626	160	95.77
Basilicata	900	870	30	96.67	883	860	23	97.40	905	868	37	95.91
Calabrie	2 101	1 995	106	94.95	2 143	2 010	133	93.79	1 937	1 794	143	92.62
Sicilia	5 317	4 976	341	93.59	5 409	5 090	319	94.10	5 247	4 949	298	94.32
Sardegna	1 005	935	70	93.03	1 066	993	73	93.15	929	852	77	91.71
REGNO	50 290	46 901	3 389	93.26	51 465	48 009	3 456	93.28	48 023	44 500	3 523	92.66

I compartimenti che danno il maggior numero di nati-morti illegittimi in confronto dei legittimi sono il Lazio e l'Emilia; gli Abruzzi, le Puglie, la Basilicata, la Campania e la Lombardia sono quelli in cui il numero dei nati-morti illegittimi è minore.

CAPO VI. PARTI MULTIPLI.

Nell'anno 1909 si registrarono in tutto il Regno 1,139,506 parti semplici (nati e nati-morti) e 13,229 parti multipli.

Diamo le cifre dei parti multipli per il complesso del Regno, con la specificazione delle combinazioni per sesso, durante gli anni dal 1872 al 1909.

Numero dei parti semplici e multipli e sesso dei nati negli anni 1872-1909.

Prospetto XXXII.

ANNI	NUMERO DEI PARTI COMPRESI QUELLI DI NATI MORTI													Parti multipli per 100 parti (nati e nati morti)
	Semplici e multipli	Totale	Multipli											
			Totale	Parti doppi				Parti tripli				Parti quadrupli ed oltre (a)		
				1 maschio e 1 femmina	2 maschi	2 femmine	Totale	2 maschi e 1 femmina	2 femmine e 1 maschio	3 maschi	3 femmine			
Quinquenni (Media annuale)	1872-76	1 032 241	12 485	12 331	4 404	4 162	3 765	153	46	31	36	40	1	1.21
	1877-81	1 048 269	12 904	12 740	4 587	4 215	3 938	163	51	32	40	40	1	1.23
	1882-86	1 119 643	13 322	13 157	4 757	4 366	4 034	163	50	40	39	34	2	1.19
	1887-91	1 156 674	13 523	13 357	4 872	4 457	4 028	165	45	38	40	42	1	1.17
	1892-96	1 137 976	13 260	13 108	4 791	4 394	3 923	151	40	41	35	35	1	1.17
Anni	1897 . .	1 135 505	13 299	13 124	4 822	4 426	3 876	174	45	49	40	40	1	1.17
	1898 . .	1 102 373	12 602	12 412	4 538	4 068	3 806	189	45	48	45	51	1	1.14
	1899 . .	1 121 084	13 186	12 992	4 853	4 224	3 915	190	52	53	40	45	4	1.18
	1900 . .	1 100 055	12 850	12 701	4 682	4 221	3 798	148	38	39	33	38	1	1.17
	1901 . .	1 090 907	12 930	12 750	4 761	4 218	3 771	180	62	47	36	35	..	1.19
	1902 . .	1 127 901	13 653	13 459	4 912	4 485	4 062	193	39	56	57	41	1	1.21
	1903 . .	1 075 851	12 770	12 595	4 679	4 218	3 698	174	48	46	33	47	1	1.19
	1904 . .	1 120 856	13 536	13 376	4 859	4 509	4 008	160	48	48	32	32	..	1.21
	1905 . .	1 120 631	13 162	12 976	4 888	4 206	3 882	186	60	48	46	32	..	1.17
	1906 . .	1 105 899	13 085	12 938	4 777	4 314	3 847	147	34	46	36	31	..	1.18
	1907 . .	1 097 223	12 963	12 794	4 656	4 453	3 685	168	49	41	46	32	1	1.18
	1908 . .	1 176 201	13 899	13 722	5 057	4 476	4 189	176	50	47	40	39	1	1.18
	1909 . .	1 152 735	13 229	13 072	4 813	4 348	3 911	157	36	42	35	44	..	1.15

Quasi costante si è mantenuto, negli anni decorsi dal 1872 al 1909, il numero dei parti multipli e la loro proporzione sul totale dei parti. Nei parti multipli i nati di sesso maschile prevalgono su quelli di sesso femminile; nel 1909 nel rapporto di 106.5 maschi per 100 femmine, nel 1908 di 104.2 e nel 1907 di 113.0.

(a) Nei 38 anni corsi dal 1872 al 1909 si ebbero 44 parti quadrupli ed un parto quintuplo. In 8 dei 44 parti quadrupli si ebbero tutti maschi, in 6 tre maschi ed una femmina, in 14 due maschi e due femmine, in 5 un maschio e tre femmine ed in 11 tutte femmine. Nel parto quintuplo si ebbero 3 maschi e 2 femmine.

Il prospetto seguente indica la frequenza dei parti multipli nei singoli compartimenti secondo le combinazioni per sesso dei nati, durante l'anno 1909.

Parti multipli e sesso dei nati nel 1909 in ciascun compartimento del Regno.

Prospetto XXXIII.

COMPARTIMENTI	NUMERO DEI PARTI COMPRESI QUELLI DI NATI MORTI											Parti multipli per 100 parti (nati e nati-morti)
	Semplici e multipli	Multipli										
		Totale	Parti doppi				Parti tripli					
			Totale	1 maschio e 1 femmina	2 maschi	2 femmine	Totale	2 maschi e 1 femmina	2 femmine e 1 maschio	3 maschi	3 femmine	
Piemonte	90 981	931	916	321	303	292	15	3	2	4	6	1.02
Liguria	31 159	331	328	98	113	117	3	1	2	1.06
Lombardia	162 464	1 779	1 752	660	569	523	27	8	8	4	7	1.10
Veneto	130 291	1 928	1 899	745	592	562	29	6	10	5	8	1.48
Emilia.	89 813	1 216	1 206	421	416	369	10	3	2	3	2	1.35
Toscana	80 624	1 037	1 030	380	371	279	7	1	3	..	3	1.29
Marche	36 516	469	464	191	146	127	5	1	1	2	1	1.28
Umbria	22 210	260	253	94	76	83	7	3	4	1.17
Lazio	41 347	530	526	205	175	146	4	..	2	..	2	1.28
Abruzzi e Molise . . .	51 572	557	552	219	164	169	5	..	4	..	1	1.08
Campania	113 843	1 097	1 087	426	374	287	10	2	..	4	4	0.96
Puglie	79 390	868	864	288	316	260	4	2	1	1	..	1.09
Basilicata	17 740	187	185	63	70	52	2	1	1	1.05
Calabrie	53 428	466	458	174	148	136	8	4	1	2	1	0.87
Sicilia	123 715	1 300	1 283	454	412	417	17	4	7	4	2	1.05
Sardegna	27 633	273	269	74	103	92	4	1	..	2	1	0.99
REGNO	1 152 735	13 229	13 072	4 813	4 348	3 911	157	36	42	35	44	1.15

Nel 1909, il numero maggiore dei parti multipli, in relazione al numero totale dei parti, si ebbe nel Veneto, nell'Emilia, nella Toscana, nelle Marche e nel Lazio; il numero minore nelle Calabrie, e, in generale, nelle provincie meridionali, il che si era pure verificato negli anni precedenti.

CAPO VII.

MORTI

(esclusi i nati-morti).

§ I.

Numero dei morti in rapporto alla popolazione.

Se si fa astrazione dal numero delle vittime del terremoto calabro-siculo del 28 dicembre 1908, la cifra dei morti nell'anno 1909 sarebbe riuscita alquanto più alta di quella che si era verificata nei due anni precedenti; infatti, nel 1909 i morti furono in numero di 738,460, pari a 21.46 per ogni 1000 abitanti, mentre nel 1908 furono 692,771, (escluse le 77,283 vittime del terremoto) e nel 1907 700,333, e cioè 20.30 e 20,73, rispettivamente, su 1000 abitanti. Il prospetto seguente dà le cifre dei morti, nei singoli compartimenti, nell'anno 1909 e nei due anni precedenti.

Numero dei morti negli anni 1909, 1908 e 1907, distribuiti per compartimenti.

Prospetto XXXIV.

COMPARTIMENTI	ANNO 1909		ANNO 1908		ANNO 1907	
	Totale dei morti	Morti per 1000 abitanti	Totale dei morti	Morti per 1000 abitanti	Totale dei morti	Morti per 1000 abitanti
Piemonte	64 990	18 67	63 157	18. 28	64 339	18. 74
Liguria	23 421	19. 47	21 076	17. 80	22 644	19. 43
Lombardia	106 061	22. 94	98 999	21. 66	100 962	22. 34
Veneto	72 680	20. 87	67 467	19. 63	64 883	19. 14
Emilia	56 764	22. 21	52 363	20. 64	51 783	20. 57
Toscana.	55 205	20. 38	49 541	18 43	50 758	19. 04
Marche	23 952	21. 99	22 176	20. 50	21 112	19 67
Umbria	14 549	20. 75	14 079	20. 22	12 942	18. 74
Lazio	26 105	19. 58	24 618	18. 77	23 575	18. 29
Abruzzi e Molise	34 007	22. 79	31 185	21. 11	28 462	19. 49
Campania	75 484	23. 07	72 581	22. 43	70 630	22. 03
Puglie.	47 688	22 57	44 874	21. 56	49 034	23. 89
Basilicata	10 611	22. 27	11 853	25. 09	12 090	25. 73
Calabrie.	29 166	20. 28	(a) 44 736	(d) 31. 19	29 734	20 98
Sicilia.	78 653	21. 94	(b) 134 489	(d) 37. 27	80 354	22. 46
Sardegna	19 124	22. 11	16 860	19. 70	17 031	20. 13
REGNO	738 460	21. 46	(c) 770 054	(d) 22. 56	700 333	20. 73

(a) Compresa le vittime del terremoto, in numero di 16,958.

(b) Id. id. 60,325.

(c) Id. id. 77,283.

(d) Il quoziente di mortalità nelle Calabrie nell'anno 1908, fatta astrazione dalle vittime del terremoto, sarebbe stato di 19.36 per ogni 1000 abitanti; nella Sicilia di 20.55 e nel Regno di 20.30.

Diedero nel 1909 i quozienti più alti di mortalità la Campania, la Lombardia, gli Abruzzi, le Puglie e la Basilicata; ed i quozienti più bassi il Piemonte, la Liguria ed il Lazio.

Per le dodici Città che contano più di 100,000 abitanti e per il complesso dei 69 Comuni capoluoghi di provincia si ebbero i dati seguenti:

Morti durante gli anni 1909, 1908 e 1907 nei Comuni aventi più di 100,000 abitanti e nel complesso dei 69 Comuni capoluoghi di provincia.

Prospetto XXXV.

COMUNI	NUMERO DEI MORTI					COMUNI	NUMERO DEI MORTI				
	Cifre assolute		su 1000 abitanti				Cifre assolute		su 1000 abitanti		
	1909	1908	1909	1908	1907		1909	1908	1909	1908	1907
Napoli	15 233	14 656	25.35	24.59	24.45	Bologna . . .	3 739	3 516	22.24	21.32	20.95
Milano	12 098	10 900	20.27	18.67	19.93	Messina . . .	2 111	63 626 ^(a)	18.85	388.03 ^(c)	21.65
Roma	11 146	10 374	20.08	19.14	18.84	Catania . . .	5 166	3 376	31.18	20.73	23.86
Torino	7 435	7 132	19.60	19.24	19.62	Venezia . . .	3 988	3 622	24.60	22.57	22.01
Palermo	7 510	7 652	23.34	23.97	21.43	Livorno . . .	2 357	2 048	21.55	18.91	19.10
Genova	6 140	5 194	21.89	18.88	21.90	69 Capoluoghi di provincia.	143 653	200 837 ^(b)	23.30	32.76 ^(c)	22.32
Firenze	5 460	4 787	23.73	21.12	22.61						

La mortalità nei 69 Comuni capoluoghi di provincia è alquanto più alta che nel resto del Regno. Infatti, nel 1909, si ebbero, complessivamente, 21.46 morti ogni 1000 abitanti e nei 69 Comuni capoluoghi di provincia 23.30, con dei massimi di 31.18 in Catania, di 25.35 in Napoli e di 24.60 in Venezia; e dei minimi di 18.85 in Messina, di 19.60 in Torino, di 20.08 in Roma e di 20.27 in Milano. Notisi però che queste cifre riguardano tutti i casi di morte avvenuti nel Comune, compresi quelli di persone che vi si trovavano occasionalmente, ed è noto che le Città più popolose sono sede dei più importanti ospedali civili e militari e di altre case di ricovero che servono anche per l'assistenza di persone dimoranti in Comuni finitimi.

§ II.

Numero dei morti paragonato a quello dei nati.

Il numero dei morti è ogni anno inferiore a quello dei nati, e questa differenza produce un continuo aumento naturale della popolazione, poichè una parte soltanto della eccedenza viene assorbita dall'emigrazione per l'estero.

(a) Compresa le vittime del terremoto, in numero di 60 283.

(b) Id. id. id. id. 68 283.

(c) Il quoziente di mortalità nel Comune di Messina nell'anno 1908, fatta astrazione dalle vittime del terremoto, sarebbe stato di 20.39 per ogni mille abitanti; quello nel complesso dei 69 capoluoghi di provincia, di 21.62.

Il numero dei morti ragguagliato a 100 nati è stato di 66 nel 1909, di 68 nel 1908 e di 66 nel 1907.

Vediamo le proporzioni particolari per ciascun compartimento negli anni 1909, 1908 e 1907.

Numero dei morti negli anni 1909, 1908 e 1907 in rapporto a quello dei nati in ciascun compartimento e nel Regno.

Prospetto XXXVI.

COMPARTIMENTI	NUMERO DEI MORTI (esclusi i nati-morti)								
	Per 100 nascite			Maschi morti per 100 nascite maschili			Femmine morte per 100 nascite femminili		
	1909	1908	1907	1909	1908	1907	1909	1908	1907
Piemonte	74	70	74	75	70	74	72	70	75
Liguria	78	68	78	80	69	78	77	67	77
Lombardia	67	62	66	68	63	66	66	62	66
Veneto	57	52	53	57	52	53	57	52	53
Emilia	65	59	62	67	60	62	63	59	61
Toscana	71	60	67	72	61	68	70	59	67
Marche	68	60	63	68	60	62	67	61	64
Umbria	68	65	62	71	65	62	66	64	63
Lazio	65	62	65	67	63	65	64	60	64
Abruzzi e Molise	68	64	65	66	62	61	72	65	68
Campania	69	65	71	68	64	70	70	67	73
Puglie	62	55	66	61	53	64	64	56	69
Basilicata	62	67	73	58	64	69	66	70	77
Calabrie	56	(a) 87	65	53	(a) 83	60	60	(a) 91	70
Sicilia	66	(b) 112	70	63	(b) 108	68	68	(b) 116	73
Sardegna	71	58	62	69	56	61	73	60	64
REGNO . . .	66	(c) 68	66	66	(c) 67	65	66	(c) 68	67

Il numero dei morti in rapporto a quello dei nati fu maggiore nel 1909 nella Liguria, nel Piemonte, nella Toscana e nella Sardegna; le quote minori di morti su 100 nati si ebbero invece nelle Calabrie, nel Veneto, nelle Puglie e nella Basilicata.

(a) Nelle Calabrie, escludendo i morti nel terremoto, si sarebbero avuti, nell'anno 1908, 54 morti per ogni 100 nascite; per sesso tale rapporto sarebbe stato di 51 maschi morti su 100 nati e di 57 femmine morte su 100 nate.

(b) Nella Sicilia, escludendo i morti nel terremoto, su 100 nascite nell'anno 1908 si sarebbero avuti 62 morti (per sesso: maschi morti 59 su 100 nati; femmine morte 64 su 100 nate).

(c) Nel Regno, fatta astrazione dalle vittime del terremoto, il numero dei morti ragguagliato a 100 nati sarebbe stato, nel 1908, di 61; tale rapporto per sesso avrebbe dato: 60 maschi morti per ogni 100 nati e 61 femmine morte per ogni 100 nate.

§ III.

Morti classificati secondo i mesi.

L'influenza delle stagioni sulla mortalità si rileva dal prospetto seguente, in cui le proporzioni sono calcolate a 12,000 morti, supposto ogni mese formato di 30 giorni (a).

Numero dei morti nei singoli mesi degli anni 1909, 1908 e 1907.

Prospetto XXXVII.

MESI	NUMERO DEI MORTI (esclusi i nati-morti)					
	ANNO 1909		ANNO 1908		ANNO 1907	
	Totale	Su 12 000 morti (c)	Totale	Su 12 000 morti	Totale	Su 12 000 morti
Marzo	79 011	1 257	63 686	1 085	74 823	1 255
Aprile	61 517	1 012	57 398	1 011	62 357	1 081
Maggio	54 826	873	52 754	899	50 938	854
Giugno	52 239	859	52 627	927	46 244	802
Luglio	60 505	963	58 500	997	53 224	893
Agosto	60 968	970	56 134	956	58 081	974
Settembre	53 977	888	50 735	893	49 701	861
Ottobre	52 716	839	52 007	886	47 847	803
Novembre	55 006	905	56 361	992	51 894	900
Dicembre	60 675	966	(b) 142 448	(c) 1 110	57 267	961
Gennaio	72 164	1 149	65 327	1 113	72 980	1 224
Febbraio	74 856	1 319	62 077	1 131	74 977	1 392
ANNO . . .	738 460	12 000	770 054	12 000	700 333	12 000

In generale la mortalità è alta dal dicembre al marzo e poi scema fino al giugno; si accentua nuovamente nei due successivi mesi dell'estate, rimanendo però al disotto dei massimi invernali, e si fa più mite nei due primi mesi dell'autunno.

(a) Veggansi le spiegazioni date a pag. xviii.

(b) Compresa le vittime del terremoto, in numero di 77,283.

(c) Nel calcolare le proporzioni a 12,000 morti in ciascun mese dell'anno 1908 si è fatta astrazione dai morti nel terremoto del 28 dicembre.

§ IV.

Morti classificati secondo il sesso e secondo l'età.

I morti nell'anno 1909 si ripartivano in 377,398 maschi e in 361,062 femmine. Ogni 100 femmine si ebbero 105 morti maschi; nell'anno 1908 tale rapporto era stato di 103 e nell'anno 1907 di 102 (a).

Diamo nel prospetto XXXVIII la classificazione dei morti per sesso e per età, di anno in anno fino al 5° anno, e per gruppi di cinque in cinque anni pel rimanente della scala, secondo le osservazioni fatte nel periodo 1890-1908 e nell'anno 1909.

Nel 1909 di cento morti di qualsiasi età, poco più della metà (50.67) non oltrepassarono il 30° anno; 27.10 avevano più di 30 anni, ma non più di 70, e 22.23 erano di oltre 70 anni. Dei 175,202 morti in età non superiore a un anno (23.82 su cento), 67,021 (maschi 37,175 e femmine 29,846) non oltrepassarono il primo mese. Se confrontiamo le cifre dell'anno 1909 con quelle di anni antecedenti, troviamo che è venuto scemando il numero dei morti nell'età infantile, mentre è cresciuto quello dei morti nell'età senile.

Infatti, se si raggruppano i morti fra il 1872 e il 1909 per quinquenni di osservazione in quattro classi d'età, cioè dalla nascita a non oltre 5 anni, da oltre 5 anni a non oltre 40, da oltre 40 a non oltre 70 e da oltre 70 in su, si formano le serie indicate nel prospetto XXXIX.

L'età mediana dei morti, cioè quell'età al di sopra e al di sotto della quale si trova una cifra eguale dei morti in un anno, nel 1872 era calcolata a 6 anni, nel 1882 a 6 anni e mezzo, nel 1892 a 15 anni e nel 1909 a 28 anni e mezzo.

Nel primo anno di età muore un numero di maschi molto maggiore di quello delle femmine (117 maschi per 100 femmine tanto nell'anno 1909, quanto nel periodo 1890-1908); poi le cifre dei due sessi si pareggiano, anzi da 4 anni a 45 anni vi sono fra i morti più femmine che maschi. Dopo il 45° e fino al 70° anno avviene il fatto opposto, e nelle estreme età ritorna a prevalere per numero di morti il sesso femminile.

(a) Il rapporto fra i due sessi nel numero dei morti è variato dal 1865 in poi come appresso: morti maschi per 100 femmine 1865-69, 106.2; 1870-79, 105.9; 1880-89, 103.1; 1890-99, 102.9; 1900-909, 103.0. La proporzione dei maschi fra i morti è scemata sia per effetto della cresciuta emigrazione per l'estero, sia per la forte diminuzione avvenuta nella mortalità infantile, la quale colpisce di preferenza il sesso maschile. In piccola parte vi ha pure contribuito il fatto che nelle stesse serie di anni la proporzione dei maschi su 100 femmine nelle nascite è diminuita (Veggasi nota (a) a pag. xxxii).

Numero dei morti nel Regno durante il periodo 1890-1908 e l'anno 1909,
classificati per sesso e per età.

Prospecto XXXVIII.

MORTI IN ETÀ	CIFRE ASSOLUTE						CIFRE PROPORZIONALI			
	Anno 1909			Periodo 1890-1908			Anno 1909		Periodo 1890-1908	
	Maschi	Femmine	Totale	Maschi	Femmine	Totale	Per 100 morti (c)	Maschi per 100 femmine	Per 100 morti (c)	Maschi per 100 femmine
Non superiore a 1 anno (a)	94 507	80 695	175 202	1 918 758	1 639 252	3 558 010	23.82	117	25.29	117
Da oltre 1 anno a 2 anni .	32 572	31 575	64 147	691 205	679 562	1 370 767	8.72	103	9.74	102
" " 2 anni a 3	13 212	12 851	26 063	290 515	290 809	581 324	3.54	103	4.13	100
" " 3 " 4	7 369	7 078	14 447	160 118	159 459	319 577	1.96	104	2.27	100
" " 4 " 5	4 771	4 843	9 614	106 216	109 572	215 788	1.31	99	1.53	97
" " 5 " 10	10 240	10 702	20 942	230 352	241 249	471 601	2.85	96	3.35	95
" " 10 " 15	5 228	6 166	11 394	105 503	124 686	230 189	1.55	85	1.64	85
" " 15 " 20	7 157	8 449	15 606	132 694	160 897	293 591	2.12	85	2.09	82
" " 20 " 25	9 074	9 940	19 014	174 885	179 807	354 692	2.59	91	2.52	97
" " 25 " 30	7 320	8 964	16 284	140 091	171 089	311 180	2.21	82	2.21	82
" " 30 " 35	7 070	8 465	15 535	132 625	166 719	299 344	2.11	84	2.13	80
" " 35 " 40	7 060	7 815	14 875	135 872	161 028	296 900	2.02	90	2.11	84
" " 40 " 45	8 395	7 904	16 299	160 447	163 858	324 305	2.22	106	2.31	98
" " 45 " 50	9 783	7 760	17 543	179 914	152 820	332 734	2.39	126	2.37	118
" " 50 " 55	12 615	10 179	22 794	230 058	196 656	426 714	3.10	124	3.03	117
" " 55 " 60	15 141	12 211	27 352	258 238	223 173	481 411	3.72	124	3.42	116
" " 60 " 65	20 042	18 447	38 489	355 840	344 642	700 482	5.23	109	4.98	103
" " 65 " 70	23 832	22 560	46 392	396 104	392 009	788 113	6.31	106	5.60	101
" " 70 " 75	27 816	28 456	56 272	480 921	503 149	984 070	7.65	98	7.00	96
" " 75 " 80	24 568	24 522	49 090	411 260	408 793	820 053	6.67	100	5.83	101
" " 80 " 85	18 178	19 108	37 286	294 899	305 637	600 536	5.07	95	4.27	96
" " 85 " 90	7 873	8 314	16 187	113 714	116 754	230 468	2.20	95	1.64	97
" " 90 " 95	1 730	2 146	3 876				0.53	81		
" " 95 " 100	291	447	738	33 393	42 031	75 424	0.10	65	0.54	79
Al disopra di 100 anni . .	23	48	71				0.01	48		
Età ignota	1 531	1 417	2 948	48 952 (b)	47 730 (b)	96 682 (b)
TOTALE . . .	377 398	361 062	738 460	7 182 574	6 981 381	14 163 955	100.00	105	100.00	103

(a) Cioè dalla nascita fino ai 365 giorni inclusivi.

(b) Nell'età ignota sono comprese le vittime del terremoto avvenuto il 28 dicembre 1908.

(c) Esclusi i morti d'età ignota.

**Morti nei quinquenni corsi dal 1872 al 1906 e negli anni 1907, 1908 e 1909,
classificati per gruppi di età.**

Prospetto XXXIX.

GRUPPI DI ETÀ	QUINQUENNI						ANNI		
	1872-76	1877-81	1882-86	1887-91	1892-96	1897-1901	1902-1906	1907	1908

CIFRE ASSOLUTE.

Dalla nascita a non oltre 5 anni	1 960 509	1 916 191	1 915 481	1 904 822	1 754 451	1 519 134	1 479 464	272 462	274 024	289 473
Da oltre 5 anni a non oltre 40	808 637	751 395	716 720	669 814	638 586	578 267	562 959	109 754	109 717	113 650
„ 40 „ 70	857 084	888 345	805 520	816 550	822 543	791 147	793 595	160 971	157 055	168 869
„ 70 in su .	480 909	535 195	554 420	613 092	676 722	722 531	748 010	155 986	150 000	163 520
Età ignota . .	1 166	1 096	1 562	4 451	5 504	4 134	5 283	1 160	79 258	2 948
TOTALE . .	4 108 305	4 092 222	3 993 703	4 008 729	3 897 806	3 615 213	3 589 311	700 333	770 054	738 460

CIFRE PROPORZIONALI A 100 DEL TOTALE (esclusi i morti d'età ignota).

Dalla nascita a non oltre 5 anni	48	47	48	48	45	42	41	39	39	39
Da oltre 5 anni a non oltre 40	19	18	18	17	17	16	16	16	16	16
„ 40 „ 70	21	22	20	20	21	22	22	23	23	23
„ 70 in su .	12	13	14	15	17	20	21	22	22	22
TOTALE . .	100	100	100	100	100	100	100	100	100	100

I morti di età inferiore a 5 anni, che nel quinquennio 1872-76 costituivano il 48 per cento del totale dei morti, nell'anno 1909 si ragguagliavano soltanto al 39 per 100; al contrario i morti in età da oltre 70 anni in su, che nel quinquennio 1872-76 erano 12 su cento del totale dei morti, nell'anno 1909 ne rappresentavano il 22 per cento.

§ V.

Morti nel Regno da 15 anni in su, classificati secondo lo stato civile ed il sesso in rapporto all'età.

Per poter determinare l'influenza che esercita lo stato civile sulla mortalità, occorrerebbe poter confrontare le cifre dei morti con quelle dei viventi coetanei dello stesso sesso e stato civile; ma quest'ultima notizia si può ricavare soltanto dal censimento, che è di data ormai arretrata. E perciò ci siamo limitati a dare nel prospetto XL le cifre assolute dei morti nel Regno da 15 anni in su, classificati secondo lo stato civile ed il sesso in rapporto all'età, nel periodo 1901-1908 e nell'anno 1909; e nel prospetto XLI, a calcolare le proporzioni dei morti, divisi per sesso e per stato civile, su 100 morti in età superiore a 15 anni compiuti, non computando quelli di stato civile ignoto.

Morti nel Regno da 15 anni in su, classificati secondo il sesso e lo stato civile in rapporto all'età.

Prospetto XL.

ETÀ DEI MORTI	CIFRE ASSOLUTE										
	Celibi		Coniugati		Vedovi		Stato civile ignoto		Totale		
	Maschi	Femm.	Maschi	Femm.	Maschi	Femm.	Maschi	Fem.	Maschi	Femm.	In complesso
PERIODO 1901-1908.											
Da oltre 15 anni a 21	69 154	75 229	387	6 080	13	115	97	102	69 651	81 526	151 177
" 21 " 25	51 598	35 156	4 777	26 758	114	451	399	227	56 888	62 592	119 480
" 25 " 30	35 542	22 250	20 504	46 602	589	1 334	511	301	57 146	70 487	127 633
" 30 " 35	20 129	13 458	30 932	49 634	1 252	2 241	583	255	52 896	65 588	118 484
" 35 " 40	15 020	10 471	37 647	49 773	1 996	3 402	608	261	55 271	63 907	119 178
" 40 " 45	14 132	10 146	47 135	49 028	3 182	5 719	765	389	65 214	65 282	130 496
" 45 " 50	13 037	9 631	54 833	43 127	4 935	8 602	740	328	73 545	61 688	135 233
" 50 " 55	15 173	11 571	69 545	50 217	8 775	16 281	931	458	94 424	78 527	172 951
" 55 " 60	16 111	12 630	78 405	54 134	13 926	26 661	852	456	109 294	93 881	203 175
" 60 " 65	20 937	18 663	101 887	66 924	26 720	56 336	1 277	851	150 821	142 774	293 595
" 65 " 70	21 001	19 964	105 417	61 674	42 105	84 542	1 183	709	169 706	166 889	336 595
" 70 " 75	22 257	24 731	109 052	54 786	70 328	129 463	1 515	1 093	203 152	210 073	413 225
" 75 " 80	18 864	21 157	80 626	32 566	84 446	131 234	1 218	934	185 154	185 891	371 045
" 80 " 85	12 698	16 251	45 897	15 192	78 677	110 392	1 051	849	138 323	142 684	281 007
" 85 " 90	4 652	6 324	13 376	3 305	33 436	44 215	374	334	51 838	54 178	106 016
" 90 in su . .	1 327	2 368	2 670	765	9 938	14 939	187	126	14 122	18 198	32 320
Età ignota . . .	253	274	418	353	184	422	^(a) 42 881	^(a) 41 886	^(a) 43 736	^(a) 42 935	^(a) 86 671
TOTALE . .	351 885	310 274	803 508	610 918	380 616	636 349	55 172	49 559	591 181	607 100	3 198 281

ANNO 1909.											
Da oltre 15 anni a 18	3 750	4 785	1	63	..	1	3 751	4 849	8 600
" 18 " 21	5 195	4 731	45	799	1	11	10	4	5 251	5 545	10 796
" 21 " 25	6 498	4 397	652	3 532	12	47	67	19	7 229	7 995	15 224
" 25 " 30	4 483	2 809	2 660	5 940	81	190	96	25	7 320	8 964	16 284
" 30 " 35	2 632	1 842	4 161	6 342	182	255	95	26	7 070	8 465	15 535
" 35 " 40	1 937	1 335	4 760	6 042	248	414	115	24	7 060	7 815	14 875
" 40 " 45	1 809	1 278	6 032	5 882	399	701	155	43	8 395	7 904	16 299
" 45 " 50	1 946	1 246	7 031	5 397	671	1 067	135	50	9 783	7 760	17 543
" 50 " 55	2 080	1 517	9 149	6 592	1 202	1 997	184	73	12 615	10 179	22 794
" 55 " 60	2 232	1 635	10 790	7 131	1 939	3 398	180	47	15 141	12 211	27 352
" 60 " 65	2 783	2 304	13 415	8 965	3 630	7 064	214	114	20 042	18 447	38 489
" 65 " 70	3 035	2 731	14 824	8 615	5 754	11 093	219	121	23 832	22 560	46 392
" 70 " 75	3 215	3 296	14 925	7 597	9 425	17 406	251	157	27 816	28 456	56 272
" 75 " 80	2 430	2 729	10 723	4 272	11 218	17 360	197	161	24 568	24 522	49 090
" 80 " 85	1 632	2 204	6 231	1 987	10 162	14 811	153	106	18 178	19 108	37 286
" 85 " 90	640	933	1 974	516	5 188	6 828	71	37	7 873	8 314	16 187
" 90 " 95	157	261	330	82	1 226	1 789	17	14	1 730	2 146	3 876
" 95 " 100	30	67	54	14	203	362	4	4	291	447	738
Al disopra di 100	3	7	1	2	19	38	..	1	23	48	71
Età ignota . . .	42	34	58	37	20	66	1 411	1 280	1 531	1 417	2 948
TOTALE . .	46 529	40 141	107 816	79 807	51 580	84 898	3 574	2 306	209 499	207 152	416 651

(a) Nell'età ignota sono comprese le vittime del terremoto avvenuto il 28 dicembre 1908.

Dal prospetto seguente si rileva che le proporzioni più alte dei morti celibi si osservano nella Liguria, nel Lazio e nella Sardegna; le più basse negli Abruzzi e nella Basilicata.

Morti in età da 15 anni compiuti in su, classificati secondo il sesso e lo stato civile e distribuiti per compartimenti, negli anni 1909 e 1908.

Prospetto XLI.

COMPARTIMENTI	ANNO 1909						ANNO 1908					
	Maschi			Femmine			Maschi			Femmine		
	Celibi	Coniugati	Vedovi	Nubili	Coniugate	Vedove	Celibi	Coniugati	Vedovi	Nubili	Coniugate	Vedove

CIFRE PROPORZIONALI A 100 MORTI DELLO STESSO SESSO.

Piemonte	24	50	26	22	36	42	24	51	25	22	36	42
Liguria	28	48	24	24	36	40	29	48	23	23	38	39
Lombardia	24	51	25	22	38	40	24	51	25	21	40	39
Veneto	22	53	25	19	38	43	22	52	26	19	40	41
Emilia	24	49	27	19	39	42	23	50	27	20	40	40
Toscana	23	50	27	18	41	41	24	49	27	18	41	41
Marche	20	53	27	18	37	45	19	53	28	18	39	43
Umbria	24	48	28	19	40	41	24	47	29	19	40	41
Lazio	27	48	25	20	39	41	28	49	23	21	39	40
Abruzzi e Molise	15	57	28	13	44	43	15	55	30	14	44	42
Campania	22	54	24	20	39	41	22	56	22	20	41	39
Puglie	21	59	20	19	40	41	20	59	21	19	41	40
Basilicata	15	62	23	14	39	47	16	61	23	14	41	45
Calabrie	20	57	23	18	39	43	20	57	23	20	39	41
Sicilia	21	56	23	20	39	41	22	59	19	20	39	41
Sardegna	26	52	22	21	40	39	27	51	22	21	41	38
REGNO	23	52	25	20	39	41	22	53	25	20	40	40

§ VI.

Quozienti di mortalità dei bambini nei primi cinque anni di età, calcolati per ciascun anno del periodo 1890-1909.

Nel prospetto XLII (A) si è calcolata la mortalità e la sopravvivenza dei bambini nei primi cinque anni di età, partendo non dalle cifre dei viventi per età, ma da quelle dei nati e rispettivamente dei superstiti alla fine del dodicesimo mese, del secondo, del terzo e del quarto anno dalla nascita.

Per determinare con esattezza quanti bambini nati in ciascun anno dal 1890 in poi sono morti prima di avere compiuto uno o due o tre o quattro o cinque anni d'età, converrebbe avere la classificazione dei morti non solo per anni d'età, ma anche per anni di nascita; giacchè non tutti i morti nei primi 365 giorni dalla nascita, fra il 1° gennaio e il 31 dicembre 1909, per esempio, erano nati nell'anno stesso, ma una parte di essi (un quarto circa), si componeva di nati nel 1908; e similmente, i morti di oltre un anno, ma non oltre due anni nel 1909 non erano tutti nati nel 1908, ma quasi la metà provenivano dai nati nel 1907 e così via dicendo. In mancanza di questo doppio elemento di calcolo ci siamo limitati a fare la semisomma dei nati in due anni consecutivi per avere approssimativamente all'inizio di ciascun anno la generazione da cui provenivano i morti di non oltre un anno. Sottraendo, per esempio, dalla semisomma dei nati nel 1890 e 1891 il numero dei morti di non oltre un anno di età nel 1891 si è ottenuto il numero approssimativo dei superstiti alla fine del primo anno di età (nel 1892), fatta astrazione dal movimento d'emigrazione all'estero che in queste prime età è molto piccolo. Dal numero dei superstiti si è sottratto quello dei morti di oltre 1 e non oltre 2 anni di età (nel 1892) ottenendosi così il numero dei superstiti a 2 anni (nel 1893) e continuando collo stesso procedimento, si sono ottenuti i superstiti a 3 e a 4 anni d'età di quella prima schiera di nati. In modo analogo si sono calcolate le cifre dei superstiti a 1, 2, 3 e 4 anni, dei nati nel 1892, 1893, ecc.

Nello stesso prospetto (B) furono calcolati i coefficienti di probabilità di morte per ciascuno dei primi cinque anni d'età, confrontando il numero dei morti di non oltre un anno colla generazione dei nati da cui provenivano, quello dei morti da 1 a non oltre 2 anni coi bambini di un anno, e così di seguito fino al 5° anno compiuto. Nell'ultima colonna è calcolata la mortalità dalla nascita a 5 anni compiuti, confrontando il totale dei morti di non oltre 5 anni di età colla somma dei viventi che all'inizio dell'anno considerato non avevano ancora superato il quarto anno (a).

La mortalità infantile è in sensibile diminuzione; il che dimostra come siano migliorate, in breve volgere di anni, le condizioni igieniche e sanitarie del Paese. Ogni 1000 bambini che non avevano oltrepassato il 1° anno di età, ne morirono 192 nel 1890 e 155 nel 1909; ed ogni 1000 fanciulli che non avevano oltrepassato il 5° anno ne morirono, rispettivamente, 85 e 64 nei due anni indicati (b).

(a) Nel volume che riguarda il movimento della popolazione secondo gli atti di stato civile per l'anno 1905, si sono date le tavole di mortalità e di sopravvivenza alle singole età, per ciascun compartimento e pel Regno, costrutte in base alle classificazioni per età dei viventi al 1° gennaio 1901 e dei morti negli otto anni 1897-904. Non si è creduto opportuno di rifare in questo volume i calcoli per tutte le età tenendo conto delle osservazioni sui morti nei cinque anni 1905-1909, ma si è presa in esame soltanto la mortalità infantile, la quale presenta maggiori variazioni da un anno all'altro.

(b) La diminuzione è anche più evidente se risaliamo più indietro coll'osservazione. Infatti, nel quinquennio 1877-81, su 1000 nati vivi ne morirono di non oltre un anno d'età 206.9, nel quinquennio 1882-86 196.8 e nel quinquennio 1887-91 192.6; così pure, morirono di non oltre 5 anni, su 1000 coetanei, 98.2 nel primo quinquennio, 94.0 nel secondo e 87.7 nel terzo.

**Mortalità dei bambini d'ambo i sessi nei primi cinque anni di età,
dal 1890 al 1909.**

A. CIFRE ASSOLUTE DEI NATI, DEI SUPERSTITI A 1, A 2, A 3 E A 4 ANNI, E DEI MORTI ENTRO
GLI STESSI LIMITI D'ETÀ, IN CIASCUN ANNO.

Prospetto XLII.

ANNI	NATI vivi	SEMISOMMA dei nati in due anni consecutivi	MORTI di non oltre 1 anno	BAMBINI di 1 anno	MORTI da 1 a non oltre 2 anni	BAMBINI di 2 anni	MORTI da 2 a non oltre 3 anni	BAMBINI di 3 anni	MORTI da 3 a non oltre 4 anni	BAMBINI di 4 anni	MORTI da 4 a non oltre 5 anni
1885	1 125 970	1 106 465	217 504
1886	1 086 960	1 119 933	222 994	888 961	89 793
1887	1 152 906	1 136 234	223 548	896 939	89 910	799 168	38 196
1888	1 119 563	1 134 380	211 810	912 686	84 903	807 029	37 276	760 972	19 841
1889	1 149 197	1 116 150	214 779	922 570	85 963	827 783	37 194	769 753	20 949	741 131	13 417
1890	1 083 103	1 107 621	208 069	901 371	88 672	836 607	39 669	790 589	22 392	748 804	14 827
1891	1 132 139	1 121 356	206 684	899 552	81 559	812 699	35 807	796 938	21 157	768 197	14 475
1892	1 110 573	1 118 434	201 799	914 672	80 773	817 993	35 388	776 892	20 886	775 781	15 021
1893	1 126 296	1 114 615	204 623	916 635	78 182	833 899	33 416	782 605	19 541	756 006	13 410
1894	1 102 935	1 097 518	205 505	909 992	81 741	838 453	36 351	800 483	19 305	763 064	13 095
1895	1 092 102	1 093 803	194 152	892 013	76 955	828 251	33 921	802 102	18 460	781 178	12 245
1896	1 095 505	1 098 677	180 804	899 651	68 128	815 058	29 068	794 330	15 830	783 642	11 016
1897	1 101 848	1 085 961	183 460	917 873	73 092	831 523	30 526	785 990	16 088	778 500	10 963
1898	1 070 074	1 079 316	168 244	902 501	66 018	844 781	28 807	800 997	15 713	769 902	10 952
1899	1 088 558	1 077 967	185 823	911 072	73 218	836 483	31 649	815 974	16 803	785 284	10 926
1900	1 067 376	1 062 569	175 855	892 144	64 828	837 854	27 092	804 834	14 451	799 171	9 780
1901	1 057 763	1 075 419	187 816	886 714	69 767	827 316	29 972	810 762	15 905	790 383	10 321
1902	1 093 074	1 067 582	179 109	887 603	68 319	816 947	26 510	797 344	14 688	794 857	10 079
1903	1 042 090	1 063 761	174 810	888 473	62 853	819 284	25 314	790 437	13 152	782 656	9 140
1904	1 085 431	1 084 975	180 204	888 951	66 947	825 620	25 485	793 970	13 391	777 285	8 728
1905	1 084 518	1 077 748	172 273	904 771	65 984	822 004	25 870	800 135	13 816	780 579	9 011
1906	1 070 978	1 066 656	165 623	905 475	60 059	838 787	24 646	796 134	13 204	786 319	8 930
1907	1 062 333	1 100 573	168 378	901 033	57 709	845 416	24 639	814 141	13 846	782 930	9 452
1908	1 138 813	1 127 322	175 202	932 195	64 147	843 324	26 063	820 777	14 447	800 295	9 614
1909	1 115 831

B. CONFRONTO DEL NUMERO DEI MORTI IN CIASCUN ANNO COL NUMERO DEI NATI
E DEI SUPERSTITI DAI QUALI ESSI PROVENIVANO.

ANNI	COEFFICIENTI DI PROBABILITÀ DI MORTE PER 1000 BAMBINI delle sotto indicate classi di età					MORTI dalla nascita a 5 anni compiuti su 1000 coetanei
	Dalla nascita a 1 anno	Da oltre 1 a 2 anni	Da oltre 2 a 3 anni	Da oltre 3 a 4 anni	Da oltre 4 a 5 anni	
1890	192.43	93.18	44.93	27.22	18.10	85.05
1891	187.85	98.37	47.42	28.27	19.80	85.21
1892	184.32	90.67	44.06	26.55	18.84	81.77
1893	180.43	88.31	43.26	26.88	19.36	80.36
1894	183.58	85.29	40.07	24.97	17.74	79.29
1895	187.25	89.83	43.35	24.12	17.16	80.73
1896	177.50	86.27	40.95	23.01	15.67	76.35
1897	164.57	75.73	35.66	19.93	14.06	69.42
1898	168.94	79.63	36.71	20.47	14.08	71.40
1899	155.88	73.15	34.10	19.62	14.23	65.89
1900	172.38	80.36	37.84	20.59	13.91	71.93
1901	165.50	72.67	32.33	17.96	12.24	66.42
1902	174.64	78.68	36.23	19.62	13.06	71.47
1903	167.77	76.97	32.45	18.42	12.68	68.44
1904	164.33	70.74	30.90	16.64	11.68	65.66
1905	166.09	75.31	30.87	16.87	11.23	67.44
1906	159.85	72.93	31.47	17.27	11.54	65.44
1907	155.27	66.33	29.38	16.59	11.36	62.02
1908	152.99	64.05	29.14	17.01	12.07	61.66
1909	155.41	68.81	30.91	17.60	12.01	63.99

§ VII.

**Morti nei primi cinque anni di età, classificati secondo la filiazione
legittima od illegittima.**

I bambini morti prima di aver compiuto il quinto anno di età furono divisi secondo che erano di nascita legittima od illegittima; in questa seconda categoria sono stati compresi tutti gli esposti. La tavola X a pag. 66 dà queste notizie per l'anno 1909, separatamente per ciascun compartimento. Qui appresso riassumiamo pel complesso del Regno le cifre concernenti gli anni 1909, 1908 e 1907.

**Numero dei morti nei primi cinque anni d'età, classificati secondo il sesso e la filiazione
legittima od illegittima.**

Prospetto XLIII.

E T À	ANNO 1909				ANNO 1908				ANNO 1907			
	Legittimi		Illegittimi		Legittimi		Illegittimi		Legittimi		Illegittimi	
	Maschi	Femm.	Maschi	Femm.	Maschi	Femm.	Maschi	Femm.	Maschi	Femm.	Maschi	Femm.
Non oltre 1 mese	34 116	27 062	3 059	2 784	34 182	27 096	3 175	2 796	31 484	26 319	3 189	2 783
Oltre 1 a non oltre 12 mesi	54 259	47 539	3 073	3 310	50 394	44 281	3 199	3 255	50 971	43 895	3 449	3 533
Oltre 1 anno a 2 compiuti	31 316	30 253	1 256	1 322	28 068	27 305	1 129	1 207	29 279	28 256	1 225	1 299
„ 2 „ 3 „	12 784	12 391	428	460	11 986	11 768	464	421	11 853	11 911	448	434
„ 3 „ 4 „	7 196	6 871	173	207	6 756	6 688	207	195	6 499	6 270	192	243
„ 4 „ 5 „	4 659	4 688	112	155	4 588	4 614	125	125	4 247	4 426	110	147
TOTALE . . .	144 330	128 804	8 101	8 238	135 974	121 752	8 299	7 999	134 333	121 077	8 613	8 439

Le variazioni determinate dalle legittimazioni dello stato civile dei fanciulli rendono meno esatte le deduzioni che emergono confrontando la mortalità dei bambini legittimi con quella degli illegittimi; poichè i bambini morti dopo essere stati legittimati sono classificati fra i legittimi, mentre nella statistica dei nati erano stati iscritti tra gli illegittimi. Le cause di errore aumentano a misura che ci discostiamo dall'anno di nascita. Per queste considerazioni, nel prospetto XLIV, ci siamo limitati a ragguagliare i bambini morti nel primo anno d'età, divisi in legittimi ed illegittimi, a 100 nati delle due categorie, per ciascun compartimento, negli anni 1909, 1908 e 1907.

La mortalità dei bambini illegittimi varia molto da un compartimento all'altro. Per esempio, nel 1909, per 100 nati illegittimi ne morirono prima di aver compiuto un anno nelle Calabrie 36, negli Abruzzi 35, nella Sicilia 29, nel Piemonte e nella Campania 27, nella Lombardia e nelle Puglie 26; mentre nel Lazio ne morirono soltanto 16, nel Veneto 17, nella Sardegna 18, nell'Emilia 19, nella Toscana e nelle Marche 20.

Le considerazioni fatte nell'espore i risultati delle indagini statistiche sui nati illegittimi, spiegano, almeno in parte, queste differenze. In Piemonte, in Lombardia, negli Abruzzi e nelle Calabrie, la natività illegittima è bassa e i nati illegittimi sono quasi tutti abbandonati dai genitori ed allevati a spese della carità pubblica. Al contrario, nel Lazio, nelle Marche e nelle Romagne, la natività illegittima è alta, ma una gran parte degli illegittimi sono riconosciuti dai genitori ed allevati in famiglia. Parecchi fra questi possono essere stati legittimati qualche mese dopo la nascita per matrimonio dei genitori, e in caso di morte sono registrati come legittimi. Ciò fa sì che in alcuni anni la mortalità degli illegittimi appaisca eguale, e talvolta persino inferiore, a quella dei bambini legittimi.

Bambini legittimi ed illegittimi morti nel primo anno di età durante gli anni 1909, 1908 e 1907.

Prospetto XLIV.

COMPARTI- MENTI	SU 100 NATI VIVI NE MORIRONO NEL 1° ANNO D'ETÀ																													
	Nel 1909						Nel 1908						Nel 1907																	
	Fra i legittimi			Fra gli illegittimi ed esposti			Fra i legittimi			Fra gli illegittimi ed esposti			Fra i legittimi			Fra gli illegittimi ed esposti														
	Maschi	Femmine	In complesso	Maschi	Femmine	In complesso	Maschi	Femmine	In complesso	Maschi	Femmine	In complesso	Maschi	Femmine	In complesso	Maschi	Femmine	In complesso	Maschi	Femmine	In complesso	Maschi	Femmine	In complesso						
Piemonte. . .	14	11	13	4	9	26	28	27	12	3	14	12	13	5	7	28	23	26	11	2	15	12	14	5	7	32	28	30	13	7
Liguria. . .	14	12	13	4	7	21	21	21	11	3	13	11	12	4	5	26	25	26	13	1	14	12	13	5	0	27	32	29	14	9
Lombardia. .	19	16	18	5	9	28	23	26	11	6	18	16	17	5	8	27	29	28	12	4	18	16	17	5	8	35	32	33	12	7
Veneto. . .	16	14	15	6	7	18	17	17	8	1	16	14	15	6	5	19	17	18	8	3	15	13	14	6	4	17	17	17	8	0
Emilia. . .	18	16	17	8	3	21	16	19	9	8	17	15	16	7	9	20	19	20	10	1	17	15	16	8	0	18	16	17	8	8
Toscana. . .	14	13	13	6	2	20	20	20	10	8	14	11	13	6	1	19	18	19	10	4	14	12	13	6	5	18	19	19	10	3
Marche. . .	16	15	16	7	6	21	20	20	10	1	14	14	14	7	5	21	19	20	11	9	15	14	15	7	9	18	19	19	10	4
Umbria. . .	16	14	15	7	2	23	23	23	13	2	15	13	14	6	7	17	20	19	8	6	14	13	14	6	2	20	22	21	11	7
Lazio. . .	14	12	13	5	5	14	19	16	7	8	12	11	12	4	8	18	13	15	6	9	13	12	13	5	0	18	13	16	7	3
Abruzzi e Molis.	17	15	16	6	5	34	37	35	14	6	14	13	14	6	0	27	33	30	15	1	14	14	14	5	5	36	38	37	14	3
Campania. .	15	14	15	4	7	29	26	27	13	0	14	13	13	4	8	28	29	29	14	9	15	13	14	4	8	25	29	27	13	3
Puglie. . .	18	16	17	5	1	24	29	26	10	4	15	14	14	5	2	21	24	22	10	5	18	17	18	5	4	26	28	27	11	1
Basilicata. .	16	16	16	5	6	24	27	25	10	5	16	14	15	5	8	19	18	19	9	2	18	16	17	6	1	22	17	20	8	2
Calabrie. . .	14	13	13	4	9	29	44	36	16	0	13	12	12	4	6	24	34	29	11	8	14	14	14	5	0	27	43	35	12	4
Sicilia. . .	17	16	16	4	6	23	36	29	13	7	16	15	15	4	2	23	32	28	13	2	18	17	17	4	5	34	35	35	16	2
Sardegna. . .	15	13	14	4	7	21	15	18	7	5	13	12	13	4	4	17	13	15	5	3	12	11	12	4	1	16	15	16	5	1
REGNO. . .	16	14	15	5	8	22	23	22	10	7	15	14	14	5	7	22	22	22	10	5	16	14	15	5	7	23	23	23	10	7

Più di un terzo dei bambini legittimi morti entro il primo anno d'età non oltrepassarono un mese di vita; infatti nel 1909 su 100 nati di questa categoria ne morirono nel Regno 15 nel primo anno, di cui 5.8 di non oltre un mese.

Nell'Emilia, Toscana, Marche e Umbria, la proporzione dei bambini legittimi morti nel primo mese, durante l'anno 1909, fu, circa, la metà di quella dei morti in tutto il primo anno; mentre nella Lombardia e nella Sardegna fu di un terzo ed in Sicilia e nelle Puglie fu al disotto di un terzo.

Fra gli illegittimi la mortalità avvenuta nel primo mese di vita fu quasi la metà di quella che si ebbe nell'intero primo anno; nel 1909 morirono nel primo gruppo 10.7 e nel secondo 22 per 100 nati. La Liguria, l'Emilia, la Toscana, le Marche e l'Umbria diedero, nel 1909, in rapporto alla mortalità del primo anno le proporzioni più alte di morti di non oltre un mese.

§ VIII.

Morti classificati secondo l'età e la professione.

La tavola XI a pagina 67 dà una classificazione dei maschi morti dopo aver raggiunto l'età di 15 anni compiuti, per gruppi di età di dieci in dieci anni e per professioni.

La professione fu indicata secondo le dichiarazioni fatte dai parenti del defunto, e questi, nei casi d'individui di età avanzata, hanno molte volte dichiarata la professione che il defunto esercitava in età più valida. Infatti, si trovano, per esempio, segnati nelle classi degli impiegati, dei maestri, delle guardie doganali o daziarie o carcerarie, dei marinai, ecc., parecchi individui morti ad oltre 80 anni di età.

Convieni inoltre tener presenti altre due cause di possibili errori nel giudicare del grado di salubrità delle varie professioni. Alcune professioni, come quelle di medico, avvocato, notaio, ingegnere, sacerdote, richiedendo una carriera preparatoria assai lunga, possono essere esercitate soltanto da individui che hanno almeno 23 o 24 anni di età; e per queste professioni non vi possono essere morti di età più giovane, mentre si hanno molti morti fra 15 e 20 anni tra gli agricoltori, marinai, tipografi. D'altra parte, non pochi individui, coll'avanzare dell'età, cambiano professione, sia perchè sono migliorate le loro condizioni finanziarie, sia perchè, col diminuire delle loro forze, devono procurarsi una occupazione meno faticosa. Si troveranno perciò pochi morti oltre il 70° anno di età fra i commessi di negozio, non perchè siano morti quasi tutti in età più giovane, ma perchè parecchi col tempo sono diventati padroni e nell'atto di morte sono registrati come negozianti. Così parecchi facchini e marinai vecchi sono ridotti alla condizione di bracciante; quasi tutti gli impiegati, i maestri e le guardie sono passati a quell'età nella categoria dei pensionati.

Premesse queste avvertenze, possiamo dalla classificazione dei morti per professioni in rapporto all'età argomentare, in via approssimativa, in quali professioni sia

maggiore il numero dei morti in giovane età, ed in quali altre prevalgano per numero le morti di individui d'età avanzata.

Limitando l'indagine agli individui di sesso maschile morti in età di oltre 25 anni nel 1909, questi sono stati classificati per professioni e per gruppi di età, e nel prospetto seguente, si è indicato quanti di essi avessero oltrepassato il 65° anno. Si è trovato così, che, mentre su 100 morti di qualsiasi professione, in età di oltre 25 anni, 54 avevano varcato il 65° anno, fra i sacerdoti e i monaci la proporzione era di 67, fra i proprietari e benestanti di 65, fra gli agricoltori di 60, fra i marinari di 59, tra gli impiegati e pensionati civili di 56; tra i filatori e tessitori pure di 56, tra i sarti di 55; all'opposto tra i ferrovieri e tramvieri essa era soltanto di 14, tra i macchinisti e fuochisti di 20 tra i camerieri d'esercizi pubblici di 26, tra i commessi e ragionieri di 27, tra i minatori e cavaatori di 30, tra i tipografi pure di 30, ecc.

Numero dei morti (maschi) in età di 65 anni compiuti ed oltre, classificati secondo la professione, per 100 morti da 25 anni in su della medesima professione, negli anni 1909, 1908 e 1907.

Prospetto XLV.

PROFESSIONI	MORTI in età di 65 anni ed oltre negli anni			PROFESSIONI	MORTI in età di 65 anni ed oltre negli anni		
	1909	1908	1907		1909	1908	1907

CIFRE PROPORZIONALI A 100 MORTI IN ETÀ DA 25 ANNI IN SU.

	1909	1908	1907		1909	1908	1907
Di qualsiasi professione	54	54	55	Minimi.			
				Ferrovieri e tramvieri	14	14	12
				Macchinisti e fuochisti	20	24	17
Massimi.				Camerieri d'esercizi pubblici.	26	24	25
Sacerdoti, monaci, chierici	67	69	70	Commessi e ragionieri	27	24	25
				Minatori, marmisti, cavaatori	30	30	31
Proprietari, benestanti, capitalisti	65	66	67	Tipografi, legatori, litografi	30	23	24
				Fattorini postali e telegrafici	30	30	26
Agricoltori, boscaioli, carbonai.	60	60	60	Corpi armati (escluso l'esercito)	30	30	30
				Infermieri	30	27	20
Marinai, pescatori, barcaiuoli	59	59	58	Vetrai e fabbricanti conterie.	31	29	31
				Facchini, lavandai, spazzini	36	37	38
Impiegati e pensionati civili	56	56	56	Orefici, orologiai, gioiellieri	37	35	38
				Trattori, vinai, osti, liquoristi	37	38	37
Filatori, tessitori, tintori.	56	54	54	Lattai e casari	38	42	43
				Macellai, pizzicagnoli, trippaioli	38	38	36
Sarti	55	54	54	Fabbricanti ed operai non specificati	39	40	40
				Fabbrici, meccanici, arrotini	40	40	41
				Barbieri	40	39	43
				Cocchieri, stallieri, carrettieri	40	38	41
				Tappezzieri e materassai	41	39	36
				Caffettieri, pasticciieri.	42	45	42
				Maestri e professori	43	41	43

TAVOLE



TAVOLA I. — MOVIMENTO GENERALE

A. Per cir

Anno 1909.

CIRCONDARI	MATRIMONI	NATI - VIVI									
		Totale dei nati	MASCHI					FEMMINE			
			Totale	Legittimi	Illegittimi riconosciuti da uno o da entrambi i genitori	Illegittimi non riconosciuti e nati di stato civile ignoto	Totale	Legittime	Illegittime riconosciute da uno o da entrambi i genitori	Illegittime non riconosciute e nate di stato civile ignoto	
Alessandria	1277	4033	2053	1997	16	40	1980	1929	21	30	
Acqui	994	3824	2027	2012	4	11	1797	1785	5	7	
Asti	1482	5144	2614	2592	9	13	2530	2512	11	7	
Casale Monferrato	1205	4131	2090	2073	6	11	2041	2025	7	9	
Novi Ligure	708	2890	1516	1501	6	9	1374	1359	3	12	
Tortona	512	2184	1124	1109	1	14	1060	1043	4	13	
Cuneo	1403	5413	2724	2646	18	60	2689	2623	21	45	
Alba	1191	4592	2364	2331	12	21	2228	2195	4	29	
Mondovi	1268	4560	2311	2266	9	36	2249	2189	12	48	
Saluzzo	1117	4562	2344	2293	12	39	2218	2182	6	30	
Novara	2157	7310	3746	3667	25	54	3564	3493	23	48	
Biella	1264	3518	1824	1764	53	7	1694	1642	48	4	
Domodossola	267	1196	618	578	26	14	578	532	25	21	
Pallanza	672	2333	1206	1183	15	8	1127	1098	15	14	
Varallo	278	794	420	388	16	16	374	348	18	8	
Vercelli	1332	3738	1941	1919	9	13	1797	1780	3	14	
Torino	5250	16343	7770	7291	433	46	8573	8115	410	48	
Aosta	442	1972	977	891	67	19	995	912	64	19	
Ivrea	1246	3914	2003	1956	41	6	1911	1858	35	18	
Pinerolo	907	3223	1646	1614	16	16	1577	1546	21	10	
Susa	729	2576	1322	1293	16	13	1254	1227	16	11	
Genova	3783	14051	7154	6711	287	156	6897	6530	246	121	
Albenga	375	1288	668	652	11	5	620	594	13	13	
Chiavari	677	2864	1451	1415	19	17	1413	1381	13	19	
Savona	947	3597	1816	1743	29	44	1781	1712	26	43	
Spezia	1178	4792	2405	2280	101	24	2387	2284	83	20	
Porto Maurizio	371	1293	653	624	18	11	640	613	12	15	
San Remo	659	1958	963	917	28	18	995	924	52	19	
Bergamo	2325	12973	6626	6562	17	47	6347	6281	17	49	
Clusone	637	3438	1743	1732	9	2	1695	1688	5	2	
Treviglio	986	5625	2868	2863	..	5	2757	2750	4	3	

DELLA POPOLAZIONE NELL'ANNO 1909.
condari.

Anno 1909.

Totale dei nasci-morti	NATI - MORTI						FIGLI NATURALI LEGITTIMATI		MORTI			CIRCONDARI
	MASCHI			FEMMINE			Maschi	Femmine	Maschi	Femmine	Totale	
	Totale	Legittimi	Illegittimi e nati morti di stato civile ignoto	Totale	Legittime	Illegittime e nate morte di stato civile ignoto						
109	63	61	2	46	46	..	11	10	1611	1411	3022	Alessandria.
149	95	93	2	54	52	2	2	1	1258	1077	2335	Acqui.
233	142	136	6	91	80	11	5	6	1706	1486	3192	Asti.
148	78	76	2	70	70	2	1528	1382	2910	Casale Monferrato.
120	58	58	..	62	62	..	4	3	974	907	1881	Novi Ligure.
61	38	37	1	23	23	..	1	2	655	607	1262	Tortona.
245	137	135	2	108	103	5	7	4	2274	2073	4347	Cuneo.
220	124	120	4	96	95	1	2	1	1463	1261	2724	Alba.
255	129	122	7	126	119	7	6	2	1569	1482	3051	Mondovi.
237	139	138	1	98	97	1	1	5	1675	1626	3301	Saluzzo.
194	94	92	2	100	95	5	8	5	2501	2351	4852	Novara.
190	116	105	11	74	69	5	5	5	1451	1333	2784	Biella.
46	25	22	3	21	20	1	4	11	431	441	872	Domodossola.
111	66	65	1	45	42	3	..	2	895	910	1805	Pallanza.
28	16	14	2	12	11	1	2	4	306	396	702	Varallo.
78	49	47	2	29	27	2	6	2	1361	1259	2620	Vercelli.
729	409	359	50	320	277	43	70	68	6852	6498	13350	Torino.
77	42	39	3	35	32	3	14	10	937	904	1841	Aosta.
160	90	85	5	70	67	3	6	5	1763	1767	3529	Ivrea.
188	109	108	1	79	74	5	2	7	1295	1307	2602	Pinerolo.
99	64	63	1	35	33	2	1	1	1031	977	2008	Susa.
891	509	457	52	382	337	45	97	84	6279	5795	12074	Genova.
69	42	40	2	27	23	4	5	11	546	555	1101	Albenga.
95	63	58	5	32	30	2	7	6	1061	1100	2161	Chiavari.
171	97	92	5	74	69	5	17	21	1075	1052	2127	Savona.
287	154	138	16	133	122	11	55	61	1672	1527	3199	Spezia.
51	32	32	..	19	17	2	573	544	1117	Porto Maurizio.
86	49	47	2	37	36	1	22	20	861	781	1642	San Remo.
500	279	271	8	221	216	5	23	14	4196	3953	8149	Bergamo.
127	77	76	1	50	48	2	2	2	997	898	1895	Clusone.
213	111	110	1	102	101	1	1959	1884	3843	Treviglio

Segue TAVOLA I. — MOVIMENTO GENERALE
A. Per cir

Anno 1909.

CIRCONDARI	MATRIMONI	NATI - VIVI									
		Totale dei nati	MASCHI					FEMMINE			
			Totale	Legittimi	Illegittimi riconosciuti da uno o da entrambi i genitori	Illegittimi non riconosciuti e nati di stato civile ignoto	Totale	Legittime	Illegittime riconosciute da uno o da entrambi i genitori	Illegittime non riconosciute e nate di stato civile ignoto	
Brescia	1989	9746	5030	4862	71	97	4716	4555	57	104	
Breno	602	2570	1296	1258	6	32	1274	1221	14	39	
Chiari	735	3673	1900	1889	3	8	1773	1766	5	2	
Salò	527	2171	1129	1108	17	4	1042	1081	10	1	
Verolanuova	436	2337	1219	1210	7	2	1118	1103	8	7	
Como	2308	9282	4766	4705	19	42	4516	4456	25	35	
Lecco	1201	5460	2912	2907	2	3	2548	2544	1	3	
Varese	1482	4887	2503	2483	10	10	2384	2364	8	12	
Cremona	1422	5781	3008	2919	10	79	2773	2672	23	78	
Casalmaggiore	329	1215	619	607	3	9	596	581	6	9	
Crema	658	3767	1903	1883	2	18	1864	1846	2	16	
Mantova (provincia)	2396	11132	5776	5139	439	198	5356	4791	385	180	
Milano	6439	23633	12185	11398	610	177	11448	10711	584	153	
Abbiategrosso	1070	4913	2607	2601	1	5	2306	2308	..	3	
Gallarate	1968	9324	4767	4742	16	9	4557	4533	9	15	
Lodi	1370	5824	2989	2964	5	20	2835	2805	5	25	
Monza	2248	12013	6146	6121	13	12	5867	5850	11	6	
Pavia	1246	4550	2318	2254	8	56	2232	2164	9	59	
Bobbio	257	1191	630	625	2	3	561	551	4	6	
Mortara	1394	3901	2009	1992	4	13	1892	1872	3	17	
Voghera	987	4161	2147	2107	18	22	2014	1984	10	20	
Sondrio	968	4315	2215	2153	32	30	2100	2041	34	25	
Belluno (provincia)	1641	7777	3970	3843	83	44	3807	3697	71	39	
Padova (id.)	3496	18085	9289	8653	463	173	8796	8151	480	165	
Rovigo (id.)	1912	9773	5116	4365	681	70	4657	3964	635	58	
Treviso (id.)	3413	18141	9343	9069	199	75	8798	8528	196	74	
Udine (id.)	5199	24794	12787	12239	364	184	12007	11476	353	178	
Venezia (id.)	3254	15882	8149	7353	644	152	7733	6984	576	173	
Verona (id.)	3290	14597	7555	7280	134	141	7042	6811	123	108	
Vicenza (id.)	3680	18537	9516	9178	186	152	9021	8765	138	118	

DELLA POPOLAZIONE NELL'ANNO 1909.
condari.

Anno 1909.

Totale dei nati-morti	NATI-MORTI						FIGLI NATURALI		MORTI			CIRCONDARI
	MASCHI			FEMMINE			LEGITTIMATI		Maschi	Femmine	Totale	
	Totale	Legittimi	Illegittimi e nati morti di stato civile ignoto	Totale	Legittime	Illegittime e nate morte di stato civile ignoto	Maschi	Femmine				
514	306	296	10	208	197	11	13	13	3912	3336	7248	Brescia.
113	66	64	2	47	45	2	7	5	924	883	1807	Breno.
150	84	83	1	66	66	1205	1096	2301	Chiari.
131	74	73	1	57	55	2	5	5	889	783	1672	Salò.
115	57	57	..	58	58	..	1	..	687	644	1331	Verolanuova.
403	219	208	11	184	175	9	8	7	3267	3206	6473	Como.
215	114	113	1	101	99	2	1	..	1966	1731	3697	Lecco.
207	115	112	3	92	90	2	1	2	1701	1663	3364	Varese.
261	153	142	11	108	102	6	10	14	2432	2223	4655	Cremona.
60	32	31	1	28	27	1	2	1	521	471	992	Casalmaggiore.
172	94	93	1	78	78	1	1855	1274	2629	Crema.
624	324	284	40	300	265	35	193	153	3694	3410	7104	Mantova (provincia).
816	440	401	39	376	340	36	9	9	9460	8118	17578	Milano.
152	84	83	1	68	68	1	1515	1312	2827	Abbiategrasso.
302	169	166	3	133	133	..	7	7	2678	2469	5147	Gallarate.
211	119	118	1	92	90	2	2	2	2229	1993	4222	Lodi.
366	208	208	..	158	157	1	8	8	3776	3432	7208	Monza.
179	102	100	2	77	75	2	10	7	1689	1546	3235	Pavia.
48	25	24	1	23	23	..	1	4	365	312	677	Bobbio.
118	71	69	2	47	45	2	7	1	1341	1248	2589	Mortara.
138	72	72	..	66	63	3	15	5	1369	1152	2521	Voghera.
253	136	130	6	117	112	5	23	10	1434	1463	2897	Sondrio.
259	135	129	6	124	117	7	44	37	2251	2327	4578	Belluno (provincia).
708	381	346	35	327	290	37	176	133	5548	4969	10517	Padova (id.).
363	185	147	38	178	142	36	381	321	2374	2643	5617	Rovigo (id.).
649	368	355	13	281	272	9	155	160	4825	4194	9019	Treviso (id.).
839	475	450	25	364	350	14	303	303	6840	6674	13514	Udine (id.).
531	290	259	31	241	212	29	372	361	5255	4881	10136	Venezia (id.).
612	349	325	24	263	249	14	99	70	4767	4431	9198	Verona (id.).
701	384	368	16	317	308	9	87	79	5207	4894	10101	Vicenza (id.).

Segue TAVOLA I. — MOVIMENTO GENERALE
A. Per cir

Anno 1909.

CIRCONDARI	MATRIMONI	NATI - VIVI									
		Totale dei nati	MASCHI					FEMMINE			
			Totale	Legittimi	Illegittimi riconosciuti da uno o da entrambi i genitori	Illegittimi non riconosciuti e nati di stato civile ignoto	Totale	Legittime	Illegittime riconosciute da uno o da entrambi i genitori	Illegittime non riconosciute e nate di stato civile ignoto	
Bologna	3168	12065	6181	5170	486	225	5887	5225	462	200	
Imola	694	2531	1324	1224	71	29	1207	1099	83	25	
Vergato	520	2282	1145	1053	67	25	1137	1052	57	28	
Ferrara	1352	7821	4013	2931	946	136	3808	2811	853	144	
Cento	302	1332	675	629	42	4	657	591	58	8	
Comacchio	368	2292	1157	925	222	10	1135	897	219	19	
Forlì	755	2543	1319	1094	203	22	1224	1009	195	20	
Cesena	896	3579	1806	1492	291	23	1773	1508	245	20	
Rimini	881	3848	1975	1783	171	21	1873	1692	157	24	
Modena	1528	6954	3491	3256	155	80	3463	3224	158	81	
Mirandola	558	2650	1381	1240	117	24	1269	1143	108	23	
Pavullo nel Frignano	591	2740	1446	1356	47	43	1294	1218	48	28	
Parma	1426	5949	3058	2814	63	181	2891	2658	36	197	
Borgo San Donnino	791	3034	1578	1528	23	27	1456	1401	25	30	
Borgotaro	267	1267	644	639	2	3	623	618	..	5	
Piacenza	1335	5846	3094	2972	22	100	2752	2632	26	94	
Fiorenzuola d'Arda	532	2510	1330	1306	3	21	1180	1147	8	25	
Ravenna	775	2672	1352	1217	130	15	1320	1190	102	28	
Faenza	621	1784	901	847	39	15	883	825	40	18	
Lugo	539	1982	1022	907	96	19	960	855	93	12	
Reggio nell'Emilia	1915	8628	4407	4195	99	113	4221	4034	93	94	
Guastalla	561	2669	1399	1281	68	50	1270	1151	70	49	
Arezzo	2432	9082	4640	4406	118	116	4442	4186	145	111	
Firenze	5211	17247	8902	8593	178	331	8345	7864	163	318	
Pistoia	1121	4097	2078	1958	86	34	2019	1928	58	33	
Rocca San Casciano	460	1814	933	826	89	18	881	777	88	16	
San Miniato	1096	3847	2003	1892	85	26	1844	1737	78	29	
Grosseto	1338	4779	2459	2218	190	51	2320	2095	175	50	
Livorno	771	2549	1313	1223	55	35	1236	1171	40	25	
Portoferraio	221	773	409	386	19	4	364	349	11	4	
Lucca	2655	9846	4986	4793	106	87	4860	4658	109	93	

DELLA POPOLAZIONE NELL'ANNO 1909.
condari.

Anno 1909.

Totale dei nati-morti	NATI-MORTI						FIGLI NATURALI LEGITTIMATI		MORTI			CIRCONDARI
	MASCHI			FEMMINE			Maschi	Femmine	Maschi	Femmine	Totale	
	Totale	Legittimi	Illegittimi e nati morti di stato civile ignoto	Totale	Legittime	Illegittime e nate morte di stato civile ignoto						
495	285	245	40	210	180	30	359	357	4571	3988	8559	Bologna.
101	58	44	9	48	45	3	52	39	1056	886	1942	Imola.
130	71	65	6	59	54	5	55	70	659	636	1295	Vergato.
830	204	139	65	196	92	34	359	305	2102	2153	4255	Ferrara.
49	30	28	2	19	15	4	30	41	397	357	754	Cento.
79	52	43	9	27	22	5	85	78	670	582	1252	Comacchio.
122	71	49	22	51	35	16	144	106	1046	921	1967	Forli.
175	99	79	20	76	63	13	218	210	1417	1257	2674	Cesena.
132	83	74	9	49	46	3	85	86	1412	1247	2659	Rimini.
356	182	165	17	174	160	14	55	49	2486	2253	4739	Modena.
117	59	51	8	58	52	6	66	47	798	712	1510	Mirandola.
161	82	75	7	79	76	3	34	31	731	711	1442	Pavullo nel Frign.
310	167	149	18	143	124	19	85	81	2228	1807	4035	Parma.
140	77	75	2	63	61	2	24	20	1035	819	1854	Borgo San Donnino
48	23	23	..	25	24	1	3	..	305	368	673	Borgotaro.
288	172	163	9	116	110	6	19	15	1991	1795	3786	Piacenza.
123	71	71	..	52	52	..	3	7	700	639	1339	Fiorenzuola d'Arda.
97	54	46	8	43	30	13	62	65	929	903	1832	Ravenna.
50	24	22	2	26	22	4	25	30	776	630	1406	Faenza.
75	50	47	3	25	18	7	42	47	704	703	1407	Lugo.
530	311	300	11	219	202	17	82	74	3078	2719	5797	Reggio nell'Emilia.
150	77	71	6	73	62	11	31	41	859	728	1587	Guastalla.
529	278	256	22	251	231	20	112	114	3296	2953	6249	Arezzo.
765	444	403	41	321	293	28	167	128	7096	6473	13569	Firenze.
227	137	126	11	90	83	7	75	52	1371	1386	2757	Pistoia.
93	48	43	5	45	40	5	68	63	730	688	1418	Rocca San Casciano.
183	107	104	3	76	70	6	56	52	1420	1258	2678	San Miniato.
208	112	98	14	96	83	13	105	92	1546	1341	2887	Grosseto.
64	39	37	2	25	25	..	16	25	1255	1102	2357	Livorno.
39	21	19	2	18	17	1	7	4	322	240	562	Portoferraio.
472	275	253	22	197	179	18	68	70	3104	3134	6238	Lucca.

Segue TAVOLA I. — MOVIMENTO GENERALE
A. Per cir

Anno 1909.

CIRCONDARI	MATRIMONI	NATI-VIVI										
		Totale dei nati	MASCHI					FEMMINE				
			Totale	Legittimi	Illegittimi riconosciuti da uno o da entrambi i genitori	Illegittimi non riconosciuti e nati di stato civile ignoto	Totale	Legittime	Illegittime riconosciute da uno o da entrambi i genitori	Illegittime non riconosciute e nate di stato civile ignoto		
Massa e Carrara	1118	4879	2480	2232	220	28	2399	2142	220	37		
Castelnuovo di Garfagnana	358	1330	671	633	25	13	659	603	40	16		
Pontremoli	293	1373	695	678	6	11	678	659	10	9		
Pisa	1956	7166	3698	3455	157	86	3468	3233	150	85		
Volterra	744	2727	1411	1321	62	28	1316	1242	49	25		
Siena	1250	4093	2117	2023	53	41	1976	1875	51	50		
Montepulciano	744	2365	1169	1127	26	16	1196	1153	26	17		
Ancona	2801	10184	5204	4933	192	79	4980	4740	165	75		
Ascoli Piceno	1161	4242	2206	1943	215	48	2036	1760	226	50		
Fermo	1017	4180	2139	2002	98	39	2041	1894	110	37		
Macerata	1872	6619	3345	3211	90	44	3274	3138	87	49		
Camerino	460	1477	775	719	34	22	702	659	24	19		
Pesaro	1145	4105	2114	1936	141	37	1991	1807	140	44		
Urbino	1106	4537	2302	1981	252	69	2235	1903	259	73		
Perugia	2291	8455	4212	3835	214	163	4243	3892	192	159		
Foligno	674	2591	1358	1231	91	36	1233	1112	97	24		
Orvieto	478	1775	934	866	36	32	841	786	25	30		
Rieti	841	3174	1619	1494	87	38	1555	1431	94	30		
Spoleto	645	2345	1189	1064	81	44	1156	1051	69	36		
Terni	828	2993	1516	1382	93	41	1477	1331	85	61		
Roma	5751	21014	10652	9146	1096	410	10362	8815	1106	441		
Civitavecchia	278	1171	602	505	91	6	569	490	73	6		
Frosinone	1962	7913	4107	3569	477	61	3806	3285	469	52		
Velletri	919	3586	1824	1552	233	39	1762	1508	214	40		
Viterbo	1558	6071	3071	2526	506	39	3000	2503	449	48		
Aquila degli Abruzzi	1132	4511	2345	2293	14	38	2166	2123	13	30		
Avezzano	1148	4846	2524	2454	64	6	2322	2243	69	10		
Cittaducale	580	2071	1100	1042	52	6	971	922	44	5		
Sulmona	782	3735	1951	1927	12	12	1784	1766	9	9		
Campobasso	1012	4002	2022	1985	20	17	1980	1939	11	30		
Isernia	1132	4321	2218	2199	13	6	2103	2085	12	6		
Larino	858	3827	1923	1875	25	23	1904	1865	11	28		

DELLA POPOLAZIONE NELL'ANNO 1909.
condari.

Anno 1909.

Totale dei nati-morti	NATI - MORTI						FIGLI NATURALI LEGITTIMATI		MORTI			CIRCONDARI
	MASCHI			FEMMINE			Maschi	Femmine	Maschi	Femmine	Totale	
	Totale	Legittimi	Illegittimi e nati morti di stato civile ignoto	Totale	Legittime	Illegittime e nate morte di stato civile ignoto						
221	121	108	18	100	80	20	164	151	1796	1640	3436	Massa e Carrara.
65	39	37	2	26	24	2	46	38	390	377	767	Castelnuovo di Gar.
58	28	28	..	30	29	1	18	19	434	458	892	Pontremoli.
300	154	146	8	146	137	9	144	112	2282	2076	4358	Pisa.
120	64	59	5	56	48	8	59	53	959	837	1796	Volterra.
235	128	119	9	107	97	10	39	29	1808	1638	3446	Siena.
122	75	73	2	47	46	1	17	15	936	859	1795	Montepulciano.
460	271	259	12	189	181	8	140	125	3486	3266	6752	Ancona.
174	99	84	15	75	63	12	131	133	1411	1357	2768	Ascoli Piceno.
163	82	77	5	81	73	8	56	45	1356	1347	2703	Fermo.
346	201	194	7	145	138	7	72	65	2292	2222	4514	Macerata.
89	51	49	2	38	33	5	22	20	511	542	1053	Camerino.
182	97	87	10	85	72	13	61	84	1513	1327	2840	Pesaro.
232	130	110	20	102	88	14	138	126	1761	1561	3322	Urbino.
537	305	278	27	232	218	14	150	179	3056	2739	5795	Perugia.
129	72	65	7	57	50	7	104	110	921	825	1746	Foligno.
70	32	29	3	38	35	3	33	19	681	550	1231	Orvieto.
143	85	77	8	58	54	4	79	57	1078	963	2041	Rieti.
121	60	53	7	61	55	6	66	63	787	801	1588	Spoletto.
144	88	81	7	56	51	5	65	58	1117	1031	2148	Terni.
1075	581	458	123	494	404	90	451	426	8397	7452	15849	Roma.
87	50	42	8	37	28	9	25	27	417	349	766	Civitavecchia.
439	244	210	34	195	166	29	343	360	2029	2083	4112	Frosinone.
209	121	104	17	88	77	11	123	139	763	774	1537	Velletri.
316	192	153	39	124	97	27	230	193	1974	1867	3841	Viterbo.
202	115	113	2	87	84	3	15	7	1658	1670	3328	Aquila degli Abruzzi
199	114	109	5	85	84	1	26	32	1697	1722	3419	Avezzano.
85	48	47	1	37	35	2	43	49	638	608	1246	Cittaducale.
221	112	104	8	109	98	11	12	9	1108	1219	2327	Sulmona.
213	118	113	..	95	92	3	5	1	1471	1545	3016	Campobasso.
144	76	76	..	68	66	2	12	6	1548	1719	3267	Isernia.
172	100	98	2	72	70	2	2	1	1316	1422	2738	Larino.

Segue TAVOLA I. — MOVIMENTO GENERALE
A. Per cir

Anno 1909.

CIRCONDARI	MATRIMONI	NATI-VIVI										
		Totale dei nati	MASCHI					FEMMINE				
			Totale	Legittimi	Illegittimi riconosciuti da uno o da entrambi i genitori	Illegittimi non riconosciuti e nati di stato civile ignoto	Totale	Legittime	Illegittime riconosciute da uno o da entrambi i genitori	Illegittime non riconosciute e nate di stato civile ignoto		
Chieti	1150	4498	2290	2237	22	31	2208	2167	12	29		
Lanciano	1062	4007	2032	1980	18	34	1975	1936	17	22		
Vasto	907	3536	1810	1788	15	7	1726	1690	16	20		
Teramo	1519	6189	3144	3037	42	65	3045	2945	39	61		
Penne	1054	4122	2155	2097	14	44	1967	1911	17	39		
Avellino	1480	6368	3291	3243	22	26	3077	3028	14	35		
Ariano di Puglia	750	3736	1947	1919	16	12	1789	1762	14	13		
S. Angelo dei Lombardi	1022	4636	2344	2322	9	13	2292	2263	9	20		
Benevento	1020	4144	2137	2090	25	22	2607	1973	23	11		
Cerreto Sannita	594	2648	1360	1347	1	12	1288	1280	2	6		
S. Bartolomeo in Galdo	498	1974	1014	998	3	13	960	947	2	11		
Caserta	2307	10771	5506	5423	60	23	5265	5184	52	29		
Gaeta	1321	5590	2816	2753	28	35	2774	2709	21	44		
Nola	842	3703	1958	1950	4	4	1745	1731	6	8		
Piedimonte d'Alife	412	1648	862	849	7	6	786	780	2	4		
Sora	1574	5818	2931	2891	24	16	2887	2856	19	12		
Napoli	5753	22338	11393	10560	276	557	10945	10181	197	567		
Casoria	1425	6342	3220	3174	29	17	3122	3098	13	11		
Castellammare di Stabia	1611	6962	3490	3443	18	29	3472	3423	20	29		
Pozzuoli	700	3104	1585	1570	6	9	1519	1500	9	10		
Salerno	2427	10512	5349	5179	31	139	5163	4973	40	150		
Campagna	766	3280	1685	1656	21	8	1595	1571	17	7		
Sala Consilina	556	2365	1252	1231	17	4	1113	1093	17	3		
Vallo della Lucania	771	3247	1696	1648	32	16	1551	1506	33	12		
Bari delle Puglie	2986	14171	7263	7025	102	136	6908	6709	79	120		
Altamura	956	4796	2455	2407	15	33	2341	2301	10	30		
Barletta	2430	13041	6775	6667	41	67	6266	6148	54	64		
Foggia	1541	8145	4094	3986	65	43	4051	3951	55	45		
Bovino	408	2046	1066	1046	6	14	980	967	2	11		
San Severo	1222	6396	3330	3255	41	34	3066	2999	34	33		

DELLA POPOLAZIONE NELL'ANNO 1909.
condari.

Anno 1909.

Totale dei nati-morti	NATI - MORTI						FIGLI NATURALI		MORTI			CIRCONDARI
	MASCHI			FEMMINE			LEGITTIMATI		Maschi	Femmine	Totale	
	Totale	Legittimi	Illegittimi e nati morti di stato civile ignoto	Totale	Legittime	Illegittime e nate morte di stato civile ignoto	Maschi	Femmine				
242	149	145	4	93	88	5	11	12	1401	1368	2769	Chieti.
241	117	115	2	124	120	4	24	20	1247	1306	2553	Lanciano.
196	108	106	2	88	88	..	1	3	1307	1322	2629	Vasto.
316	193	185	8	123	119	4	16	21	2040	2093	4133	Teramo.
238	128	128	..	110	102	8	24	10	1299	1283	2582	Penne.
264	148	143	5	116	114	2	14	5	2002	1954	3956	Avellino.
175	105	104	1	70	70	..	3	5	1075	1136	2211	Ariano di Puglia.
191	100	97	3	91	88	3	1	2	1444	1463	2907	S. Angelo dei Lomb.
192	111	109	2	81	79	2	28	26	1286	1238	2524	Benevento.
134	66	64	2	68	62	6	1	1	803	794	1597	Cerreto Sannita.
96	51	51	..	45	45	649	695	1344	S. Bartol. in Galdo.
471	257	249	8	214	206	8	27	19	3980	3608	7588	Caserta.
247	116	112	4	131	122	9	14	14	1616	1479	3095	Gaeta.
145	84	78	6	61	54	7	7	6	1273	1345	2618	Nola.
51	25	25	..	26	25	1	530	579	1109	Piedimonte d'Alife.
222	141	136	5	81	80	1	12	13	1566	1523	3089	Sora.
1614	930	869	61	684	645	39	112	88	9711	9247	18958	Napoli.
306	183	179	4	123	120	3	6	11	2320	2406	4726	Casoria.
440	246	237	9	194	193	1	5	9	2486	2428	4914	Castellam. di Stabia
221	119	117	2	102	100	2	1	..	940	812	1752	Pozzuoli.
672	371	355	16	301	290	11	10	5	3896	3704	7600	Salerno.
175	101	93	8	74	70	4	2	3	1005	1055	2061	Campagna.
98	51	50	1	47	47	..	4	2	733	880	1613	Sala Consilina.
50	30	27	3	20	20	..	7	7	853	969	1822	Vallo della Lucania.
603	347	338	9	256	250	6	55	48	4413	4386	8799	Bari delle Puglie.
233	139	139	..	94	94	..	4	6	1491	1410	2901	Altamura.
785	447	434	13	338	334	4	48	36	3691	3854	7545	Barletta.
438	269	258	11	169	162	7	21	14	2779	2724	5503	Foggia.
74	41	41	..	33	30	3	..	3	577	606	1183	Bovino.
237	125	121	4	112	109	3	4	10	1728	1801	3529	San Severo

Anno 1909.

CIRCONDARI	MATRIMONI	NATI - VIVI									
		Totale dei nati	MASCHI					FEMMINE			
			Totale	Legittimi	Illegittimi riconosciuti da uno o da entrambi i genitori	Illegittimi non riconosciuti e nati di stato civile ignoto	Totale	Legittime	Illegittime riconosciute da uno o da entrambi i genitori	Illegittime non riconosciute e nate di stato civile ignoto	
Lecce	1490*	6783	3449	3321	60	68	3334	3220	44	70	
Brindisi	1204	6165	3141	3005	53	83	3024	2910	34	80	
Gallipoli	1386	7073	3628	3525	30	73	3445	3360	19	66	
Taranto	1631	7964	4036	3840	78	118	3928	3768	57	103	
Potenza	1165	5164	2669	2631	27	11	2495	2457	22	16	
Lagonegro	819	3621	1845	1782	49	14	1776	1721	42	13	
Matera	870	4458	2321	2283	25	13	2137	2107	24	6	
Melfi	775	3795	1913	1877	19	17	1882	1847	29	6	
Catanzaro	1169	5823	2921	2769	45	107	2902	2709	63	130	
Cotrone	597	3070	1586	1490	65	31	1484	1384	64	36	
Monteleone di Calabria	1140	5075	2626	2561	18	47	2449	2333	24	42	
Nicastro	940	4519	2321	2157	46	118	2198	2051	24	123	
Cosenza	1572	7377	3804	3621	74	109	3573	3404	72	97	
Castrovillari	881	3941	1989	1902	72	15	1952	1880	55	17	
Paola	868	3603	1831	1762	36	33	1772	1672	44	56	
Rossano	442	2228	1144	1093	35	16	1084	1017	42	25	
Reggio di Calabria	1622	4835	2508	2447	18	43	2327	2265	21	41	
Gerace Marina	1194	5396	2734	2588	20	126	2662	2500	37	125	
Palmi	1212	5934	3074	2961	53	80	2860	2770	25	95	
Caltanissetta	1142	5230	2686	2649	15	22	2544	2503	17	24	
Piazza Armerina	987	4265	2103	2019	25	59	2162	2101	23	38	
Terranova di Sicilia	705	3404	1733	1701	6	26	1671	1627	7	37	
Catania	2621	11420	5845	5523	188	134	5575	5264	164	147	
Acireale	1173	4340	2217	2148	34	35	2123	2062	31	30	
Caltagirone	1162	4946	2500	2408	56	36	2446	2361	41	44	
Nicosia	823	3629	1894	1825	42	27	1735	1647	43	45	
Girgenti	2115	10194	5249	5097	77	75	4945	4805	46	94	
Bivona	558	2847	1411	1368	21	22	1436	1410	9	17	
Sciacca	432	1779	935	916	6	13	844	822	6	16	

DELLA POPOLAZIONE NELL'ANNO 1909.
condari.

Anno 1909.

Totale dei nati-morti	NATI-MORTI						FIGLI NATURALI		MORTI			CIRCONDARI
	MASCHI			FEMMINE			LEGITTIMATI		Maschi	Femmine	Totale	
	Totale	Legittimi	Illegittimi e nati morti di stato civile ignoto	Totale	Legittime	Illegittime e nate morte di stato civile ignoto	Maschi	Femmine				
224	129	124	5	95	87	8	19	16	2368	2302	4670	Lecce.
372	201	195	6	171	162	9	17	15	2046	2025	4071	Brindisi
257	150	149	1	107	103	4	15	15	2277	2317	4594	Gallipoli.
459	250	238	12	209	196	13	34	36	2463	2430	4893	Taranto.
269	146	142	4	123	118	5	8	8	1704	1748	3452	Potenza.
144	80	77	3	64	62	2	..	4	1037	1165	2202	Lagonegro.
237	130	128	2	107	104	3	1	5	1249	1366	2615	Matera.
250	136	130	6	114	109	5	7	5	1118	1224	2342	Melfi.
329	207	194	13	122	116	6	1	3	1691	1834	3525	Catanzaro.
113	66	65	1	47	45	2	11	16	916	1027	1943	Cotrone.
128	75	72	3	53	52	1	7	6	1540	1641	3181	Monteleone di Cal.
165	95	86	9	70	65	5	6	6	1259	1333	2592	Nicastro.
279	161	145	16	118	112	6	5	9	1821	2178	3999	Cosenza.
184	95	90	5	89	81	8	2	3	1285	1340	2625	Castrovillari.
164	108	104	4	56	54	2	9	8	882	968	1850	Paola.
37	29	24	5	8	7	1	10	7	597	710	1307	Rossano.
153	89	88	1	64	59	5	1	3	1123	1139	2262	Reggio di Calabria.
291	157	152	5	134	131	3	14	11	1333	1468	2801	Gerace Marina.
258	136	136	..	122	117	5	6	9	1558	1523	3081	Palmi.
205	106	106	..	99	96	3	13	9	1441	1522	2963	Caltanissetta.
180	86	83	3	94	91	3	30	26	1365	1399	2764	Piazza Armerina.
165	81	80	1	84	82	2	10	5	1329	1225	2554	Terranova di Sic.
645	341	301	40	304	273	31	73	64	4919	5004	9923	Catania.
197	103	99	4	94	89	5	21	15	1381	1430	2811	Acireale.
251	129	125	4	122	114	8	27	27	1832	1943	3775	Caltagirone.
209	128	122	6	81	75	6	18	19	1270	1312	2582	Nicosia.
420	238	225	13	182	181	1	47	24	2774	2826	5600	Girgenti.
123	68	67	1	55	52	3	19	17	754	837	1591	Bivona.
33	21	20	1	12	11	1	581	546	1127	Sciacc

Segue TAVOLA I. — MOVIMENTO GENERALE
A. Per cir

Anno 1909.

CIRCONDARI	MATRIMONI	NATI - VIVI									
		Totale dei nati	MASCHI					FEMMINE			
			Totale	Legittimi	Illegittimi riconosciuti da uno o da entrambi i genitori	Illegittimi non riconosciuti e nati di stato civile ignoto	Totale	Legittime	Illegittime riconosciute da uno o da entrambi i genitori	Illegittime non riconosciute e nate di stato civile ignoto	
Messina	1883	6353	3212	3056	106	50	3141	2977	124	40	
Castroreale	978	3753	1907	1827	46	34	1846	1767	41	38	
Mistretta	453	1974	1023	975	24	24	951	910	21	20	
Patti	993	4033	2055	1940	29	86	1978	1873	28	77	
Palermo	4027	17511	9039	8763	123	153	8472	8226	90	156	
Cefalù	705	3001	1581	1522	20	39	1420	1362	18	40	
Corleone	423	1630	845	810	20	15	785	747	21	17	
Termini Imerese	755	2975	1510	1468	25	17	1465	1418	29	18	
Siracusa	1192	4832	2508	2418	37	53	2324	2240	23	61	
Modica	1698	7982	4049	3837	30	182	3883	3675	19	189	
Noto	719	3375	1676	1559	24	93	1699	1601	7	91	
Trapani	1243	4454	2297	2221	44	32	2157	2079	32	46	
Alcama	652	2323	1432	1409	8	15	1391	1354	11	26	
Mazzara del Vallo	755	3015	1540	1496	13	40	1466	1410	7	49	
Cagliari	1526	6266	3267	3105	76	86	2999	2837	87	75	
Iglesias	867	3533	1830	1775	36	19	1703	1635	43	25	
Lanusei	519	2562	1332	1281	30	21	1230	1188	30	12	
Oristano	1006	3744	1890	1809	53	28	1854	1771	56	27	
Sassari	702	3556	1853	1783	27	43	1703	1626	33	44	
Alghero	353	1633	839	816	14	9	794	773	11	10	
Nuoro	448	2379	1217	1133	61	23	1162	1092	52	18	
Ozieri	324	1578	797	746	38	13	781	737	32	12	
Tempio Pausania	388	1654	840	778	50	12	814	755	53	6	

DELLA POPOLAZIONE NELL'ANNO 1909.
condari.

Anno 1909.

Totale dei nati-morti	NATI-MORTI						FIGLI NATURALI LEGITTIMATI		MORTI			CIRCONDARI
	MASCHI			FEMMINE			Maschi	Femmine	Maschi	Femmine	Totale	
	Totale	Legittimi	Illegittimi e nati morti di stato civile ignoto	Totale	Legittime	Illegittime e nate morte di stato civile ignoto						
195	98	95	3	97	92	5	32	25	2077	2051	4128	Messina.
117	57	54	3	60	57	3	20	22	1173	1168	2341	Castroreale.
92	42	41	1	50	50	..	15	17	526	536	1062	Mistretta.
224	131	119	12	93	88	5	31	29	1100	1090	2190	Patti.
727	399	346	53	328	297	31	210	190	5738	5906	11644	Palermo.
124	75	74	1	49	45	4	11	7	781	852	1633	Cefalù.
70	39	39	..	31	30	1	21	31	581	556	1137	Corleone.
131	70	65	5	61	55	6	44	51	852	940	1792	Termini Imerese
230	121	117	4	109	95	14	17	35	1509	1590	3099	Siracusa.
397	196	183	13	201	184	17	52	22	2361	2510	4871	Modica.
113	60	58	2	53	48	5	29	20	1251	1223	2474	Noto.
203	105	101	4	98	96	2	17	16	1443	1390	2833	Trapani.
118	63	59	4	55	55	..	4	5	911	952	1863	Alcamo.
148	74	72	2	74	69	5	10	7	908	988	1896	Mazzara del Vallo.
234	131	126	5	103	97	6	52	45	2427	2304	4731	Cagliari.
183	105	100	5	78	72	6	24	19	1219	1120	2348	Iglesias.
82	55	53	2	27	25	2	38	37	839	911	1750	Lanusei.
143	77	70	7	66	60	6	47	56	1642	1617	3259	Oristano.
120	61	58	3	59	57	2	5	11	1198	1196	2394	Sassari.
38	28	28	..	10	9	1	5	5	571	606	1177	Alghero.
94	56	48	8	38	36	2	12	7	804	832	1636	Nuoro.
59	37	30	7	22	20	2	18	13	481	482	963	Ozieri.
52	26	22	4	26	24	2	21	22	440	426	866	Tempio Pausania.

Segue TAVOLA I. — MOVIMENTO GENERALE
B. Per provincie, compar

Anno 1909.

PROVINCIE	MATRIMONI	NATI-VIVI									
		Totale dei nati	MASCHI					FEMMINE			
			Totale	Legittimi	Illegittimi riconosciuti da uno o da entrambi i genitori	Illegittimi non riconosciuti e nati di stato civile ignoto	Totale	Legittime	Illegittime riconosciute da uno o da entrambi i genitori	Illegittime non riconosciute e nate di stato civile ignoto	
Alessandria	6178	22206	11424	11284	42	98	10782	10653	51	78	
Cuneo	4979	19127	9743	9536	51	156	9384	9189	43	152	
Novara	5970	18889	9755	9499	144	112	9134	8893	132	109	
Torino	8574	28028	13718	13045	573	100	14310	13658	546	106	
Genova	6960	26592	13494	12801	447	246	13098	12501	381	216	
Porto Maurizio	1030	3251	1616	1541	46	29	1635	1537	64	34	
Bergamo	3948	22036	11237	11157	26	54	10799	10719	26	54	
Brescia	4289	20497	10574	10327	104	143	9923	9676	94	153	
Como	4991	19629	10181	10095	31	55	9448	9364	34	50	
Cremona	2409	10763	5530	5409	15	106	5233	5099	31	103	
Mantova	2396	11132	5776	5139	439	198	5356	4791	385	180	
Milano	13095	55707	28694	27826	645	223	27013	26202	609	202	
Pavia	3884	13803	7104	6978	32	94	6699	6571	26	102	
Sondrio	968	4315	2215	2153	32	30	2100	2041	34	25	
Belluno	1641	7777	3970	3843	83	44	3807	3697	71	39	
Padova	3496	18085	9289	8653	463	173	8796	8151	480	165	
Rovigo	1912	9773	5116	4365	681	70	4657	3964	635	58	
Treviso	3413	18141	9343	9069	199	75	8798	8528	196	74	
Udine	5199	24794	12787	12239	364	184	12007	11476	353	178	
Venezia	3254	15882	8149	7353	644	152	7733	6984	576	173	
Verona	3290	14597	7555	7280	134	141	7042	6811	123	108	
Vicenza	3630	18537	9516	9178	186	152	9021	8765	138	118	
Bologna	4382	16881	8650	7747	624	279	8231	7376	602	253	
Ferrara	2022	11445	5845	4485	1210	150	5600	4299	1130	171	
Forlì	2532	9970	5100	4369	665	66	4870	4209	597	64	
Modena	2677	12344	6318	5852	319	147	6026	5585	309	132	
Parma	2434	10250	5280	4981	88	211	4970	4677	61	232	
Piacenza	1867	8356	4424	4278	25	121	3932	3779	34	119	
Ravenna	1935	6438	3275	2971	255	49	3163	2870	235	58	
Reggio nell'Emilia	2476	11297	5806	5476	167	163	5491	5185	163	143	

DELLA POPOLAZIONE NELL'ANNO 1909.
timenti e pel Regno.

Anno 1909.

Totale dei nati-morti	NATI-MORTI						FIGLI NATURALI LEGITTIMATI		MORTI			PROVINCIE
	MASCHI			FEMMINE			Maschi	Femmine	Maschi	Femmine	Totale	
	Totale	Legittimi	Illegittimi e nati morti di stato civile ignoto	Totale	Legittime	Illegittime e nate morte di stato civile ignoto						
820	474	461	13	346	333	13	23	24	7732	6870	14602	Alessandria.
957	529	515	14	428	414	14	16	12	6981	6442	13423	Cuneo.
647	366	345	21	281	264	17	25	29	6945	6690	13635	Novara.
1253	714	654	60	539	483	56	93	91	11877	11453	23330	Torino.
1513	865	785	80	648	581	67	181	183	10633	10029	20662	Genova.
137	81	79	2	56	53	3	22	20	1434	1325	2759	Porto Maurizio.
840	467	457	10	373	365	8	24	16	7152	6735	13887	Bergamo.
1023	587	573	14	436	421	15	26	23	7617	6742	14359	Brescia.
825	448	433	15	377	364	13	10	9	6934	6600	13534	Como.
493	279	266	13	214	207	7	12	16	4308	3968	8276	Cremona
624	324	284	40	300	265	35	193	153	3694	3410	7104	Mantova
1847	1020	976	44	827	788	39	26	27	19658	17324	36982	Milano.
483	270	265	5	213	206	7	33	17	4764	4258	9022	Pavia.
253	136	130	6	117	112	5	23	10	1434	1463	2897	Sondrio.
259	135	129	6	124	117	7	44	37	2251	2327	4578	Belluno.
708	381	346	35	327	290	37	176	183	5548	4969	10517	Padova.
363	185	147	38	178	142	36	381	321	2974	2643	5617	Rovigo.
649	368	355	13	281	272	9	155	160	4825	4194	9019	Treviso.
839	475	450	25	364	350	14	303	303	6840	6674	13514	Udine.
531	290	259	31	241	212	29	372	361	5255	4881	10136	Venezia.
612	349	325	24	263	249	14	99	70	4767	4431	9198	Verona.
701	364	368	16	317	308	9	87	79	5207	4894	10101	Vicenza.
726	409	354	55	317	279	38	466	466	6286	5510	11796	Bologna.
458	286	210	76	172	129	43	474	424	3169	3092	6261	Ferrara.
429	253	202	51	176	144	32	447	402	3875	3425	7300	Forlì.
634	323	291	32	311	288	23	155	127	4015	3676	7691	Modena.
498	267	247	20	231	209	22	112	101	3568	2994	6562	Parma.
411	243	234	9	168	162	6	22	22	2691	2434	5125	Piacenza.
222	128	115	13	94	70	24	129	142	2409	2236	4645	Ravenna.
680	388	371	17	292	264	28	113	115	3937	3447	7384	Reggio nell'Emilia.

Segue TAVOLA I. — MOVIMENTO GENERALE
B. Per provincie, compar

Anno 1909.

PROVINCIE	MATRIMONI	NATI - VIVI									
		Totale dei nati	MASCHI					FEMMINE			
			Totale	Legittimi	Illegittimi riconosciuti da uno o da entrambi i genitori	Illegittimi non riconosciuti e nati di stato civile ignoto	Totale	Legittime	Illegittime riconosciute da uno o da entrambi i genitori	Illegittime non riconosciute e nate di stato civile ignoto	
Arezzo	2432	9082	4640	4406	118	116	4442	4186	145	111	
Firenze	7888	27005	13916	13069	438	409	13089	12306	387	396	
Grosseto	1338	4779	2459	2218	190	51	2320	2095	175	50	
Livorno	992	3322	1722	1609	74	39	1600	1520	51	29	
Lucca	2655	9846	4986	4793	106	87	4860	4658	109	93	
Massa e Carrara	1769	7582	3846	3543	251	52	3736	3404	270	62	
Pisa	2700	9893	5109	4776	219	114	4784	4475	199	110	
Siena	1994	6458	3286	3150	79	57	3172	3028	77	67	
Ancona	2801	10184	5204	4933	192	79	4980	4740	165	75	
Ascoli Piceno	2178	8422	4345	3945	313	87	4077	3654	336	87	
Macerata	2332	8096	4120	3930	124	66	3976	3797	111	68	
Pesaro e Urbino	2251	8642	4416	3917	393	106	4226	3710	399	117	
Perugia	5752	21333	10828	9872	602	354	10505	9603	562	340	
Roma	10469	39755	20256	17298	2403	555	19499	16601	2311	587	
Aquila degli Abruzzi	3642	15163	7920	7716	142	62	7243	7054	135	54	
Campobasso	3002	12150	6163	6059	58	46	5987	5889	34	64	
Chieti	3119	12041	6132	6005	55	72	5909	5793	45	71	
Teramo	2573	10311	5299	5134	56	109	5012	4856	56	100	
Avellino	3252	14740	7582	7484	47	51	7158	7053	37	68	
Benevento	2112	8766	4511	4435	29	47	4255	4200	27	28	
Caserta	6456	27530	14073	13866	123	84	13457	13260	100	97	
Napoli	9489	38746	19688	18747	329	612	19058	18202	239	617	
Salerno	4520	19404	9982	9714	101	167	9422	9143	107	172	
Bari delle Puglie	6372	32008	16493	16099	158	236	15515	15158	143	214	
Foggia	3171	16587	8490	8287	112	91	8097	7917	91	89	
Lecce	5551	27985	14254	13691	221	342	13731	13258	154	319	
Potenza	3629	17038	8748	8573	120	55	8290	8132	117	41	
Catanzaro	3846	18487	9454	8977	174	303	9033	8527	175	331	
Cosenza	3763	17149	8768	8378	217	173	8381	7973	213	195	
Reggio di Calabria	4028	16165	8316	7996	71	249	7849	7535	83	231	

DELLA POPOLAZIONE NELL'ANNO 1909.

timenti e pel Regno.

Anno 1909.

Totale dei nati-morti	NATI - MORTI						FIGLI NATURALI LEGITTIMATI		MORTI			PROVINCIE
	MASCHI			FEMMINE			Maschi	Femmine	Maschi	Femmine	Totale	
	Totale	Legittimi	Illegittimi e nati morti di stato civile ignoto	Totale	Legittime	Illegittime e nate morte di stato civile ignoto						
529	278	256	22	251	231	20	112	114	3296	2953	6249	Arezzo.
1268	736	676	60	532	486	46	366	295	10617	9805	20422	Firenze.
208	112	98	14	96	83	13	105	92	1546	1341	2887	Grosseto.
103	60	56	4	43	42	1	23	29	1577	1342	2919	Livorno.
472	275	253	22	197	179	18	68	70	3104	3134	6238	Lucca.
344	188	168	20	156	133	23	228	208	2620	2475	5095	Massa e Carrara.
420	218	205	13	202	185	17	203	165	3241	2913	6154	Pisa.
357	208	192	11	154	143	11	56	44	2744	2497	5241	Siena.
460	271	259	12	189	181	8	140	125	3486	3266	6752	Ancona.
337	181	161	20	156	136	20	187	178	2767	2704	5471	Ascoli Piceno.
435	252	243	9	183	171	12	94	85	2803	2764	5567	Macerata.
414	227	197	30	187	160	27	199	210	3274	2888	6162	Pesaro e Urbino.
1144	642	583	59	502	463	39	497	486	7640	6909	14549	Perugia.
2126	1188	967	221	938	772	166	1177	1145	13580	12525	26105	Roma.
707	389	373	16	318	301	17	96	97	5101	5219	10320	Aquila degli Abruzzi.
529	294	292	2	235	228	7	19	8	4335	4686	9021	Campobasso.
679	374	366	8	305	296	9	36	35	3955	3996	7951	Chieti.
554	321	313	8	233	221	12	40	31	3339	3376	6715	Teramo.
630	353	344	9	277	272	5	18	12	4521	4553	9074	Avellino.
422	228	224	4	194	186	8	29	27	2738	2727	5465	Benevento.
1136	623	600	23	513	487	26	60	52	8965	8534	17499	Caserta.
2581	1478	1402	76	1103	1058	45	124	108	15457	14893	30350	Napoli.
995	553	525	28	442	427	15	23	17	6488	6608	13096	Salerno.
1621	933	911	22	688	678	10	107	90	9595	9650	19245	Bari delle Puglie
749	435	420	15	314	301	13	25	27	5084	5131	10215	Foggia.
1312	730	706	24	582	548	34	85	82	9154	9074	18228	Lecce.
900	492	477	15	408	393	15	16	22	5108	5503	10611	Potenza.
735	443	417	26	292	278	14	25	31	5406	5835	11241	Catanzaro.
664	393	363	30	271	254	17	26	27	4585	5196	9781	Cosenza.
702	382	376	6	320	307	13	21	23	4014	4130	8144	Reggio di Calabria.

Segue TAVOLA I. — MOVIMENTO GENERALE
B. Per provincie, compar

Anno 1909.

PROVINCIE E COMPARTIMENTI	MATRIMONI	NATI - VIVI									
		Totale dei nati	MASCHI					FEMMINE			
			Totale	Legittimi	Illegittimi riconosciuti da uno o da entrambi i genitori	Illegittimi non riconosciuti e nati di stato civile ignoto	Totale	Legittime	Illegittime riconosciute da uno o da entrambi i genitori	Illegittime non riconosciute e nate di stato civile ignoto	
Caltanissetta	2834	12899	6522	6369	46	107	6377	6231	47	99	
Catania	5779	24335	12456	11904	320	232	11879	11334	279	266	
Girgenti	3105	14820	7595	7381	104	110	7225	7037	61	127	
Messina	4307	16113	8197	7798	205	194	7916	7527	214	175	
Palermo	5910	25117	12975	12563	188	224	12143	11753	158	231	
Siracusa	3609	16139	8233	7814	91	328	7906	7516	49	341	
Trapani	2650	10292	5278	5126	65	87	5014	4843	50	121	
Cagliari	3918	16105	8319	7970	195	154	7786	7431	216	139	
Sassari	2215	10500	5546	5256	190	100	5254	4983	181	90	

RIASSUNTO PER

Piemonte	25701	88250	44640	43364	810	466	43610	42393	772	445
Liguria	7990	29843	15110	14342	493	275	14733	14038	445	250
Lombardia	35980	157882	81311	79084	1324	903	76571	74463	1239	869
Veneto	25885	127586	65725	61980	2754	991	61861	58376	2572	913
Emilia	20375	86981	44698	40159	3353	1186	42283	37980	3131	1172
Toscana	21768	77967	39964	37564	1475	925	38003	35672	1413	918
Marche	9562	35344	18085	16725	1022	338	17259	15901	1011	347
Umbria	5752	21333	10828	9872	602	354	10505	9603	562	340
Lazio	10469	39755	20256	17298	2403	555	19499	16601	2311	587
Abruzzi e Molise	12336	49665	25514	24914	311	250	24151	23592	270	289
Campania	25829	109186	55836	54246	629	961	53350	51858	510	982
Puglie	15094	76580	39237	38077	491	669	37343	36333	388	622
Basilicata	3629	17038	8748	8573	120	55	8290	8132	117	41
Calabria	11637	51801	26538	25351	462	725	25263	24035	471	757
Sicilia	28194	119715	61256	58955	1019	1282	58459	56241	858	1360
Sardegna	6133	26905	13865	13226	385	254	13040	12414	397	229
REGNO . . .	266334	1115831	571611	543730	17653	10228	544220	517632	16467	10121

DELLA POPOLAZIONE NELL'ANNO 1909.

timenti e pel Regno.

Anno 1909.

Totale dei nati-morti	NATI-MORTI						FIGLI NATURALI LEGITTIMATI		MORTI			PROVINCIE E COMPARTIMENTI
	MASCHI			FEMMINE			Maschi	Femmine	Maschi	Femmine	Totale	
	Totale	Legittimi	Illegittimi e nati morti di stato civile ignoto	Totale	Legittime	Illegittime e nate morte di stato civile ignoto						
550	273	269	4	277	269	8	53	40	4135	4146	8281	Caltanissetta.
1302	701	647	54	601	551	50	139	125	9402	9689	19091	Catania.
576	327	312	15	249	244	5	66	41	4109	4209	8318	Girgenti.
628	328	309	19	300	287	13	98	93	4876	4845	9721	Messina.
1052	583	524	59	469	427	42	286	279	7952	8254	16206	Palermo.
740	377	358	19	333	327	36	98	77	5121	5323	10444	Siracusa.
469	242	232	10	227	220	7	31	28	3262	3330	6592	Trapani.
642	368	349	19	274	254	20	161	157	6127	5961	12088	Cagliari.
363	208	186	22	155	146	9	61	58	3494	3542	7036	Sassari.

COMPARTIMENTI.

3677	2083	1975	108	1594	1494	100	157	156	33535	31455	64990	Piemonte.
1650	946	864	82	704	634	70	203	203	12067	11354	23421	Liguria.
6388	3531	3384	147	2857	2728	129	347	271	55561	50500	106061	Lombardia.
4662	2567	2379	188	2095	1940	155	1617	1514	37667	35013	72680	Veneto.
4058	2297	2024	273	1761	1545	216	1918	1799	29950	26814	56764	Emilia.
3701	2070	1904	166	1631	1482	149	1161	1017	28745	26460	55205	Toscana.
1646	931	860	71	715	648	67	620	598	12330	11622	23952	Marche.
1144	642	583	59	502	463	39	497	486	7640	6909	14549	Umbria.
2126	1188	967	221	938	772	166	1177	1145	13580	12525	26105	Lazio.
2469	1378	1344	34	1091	1046	45	191	171	16730	17277	34007	Abruzzi e Molise.
5764	3235	3095	140	2529	2430	99	254	216	38169	37315	75484	Campania.
3682	2098	2037	61	1584	1527	57	217	199	23833	23855	47688	Puglie.
900	492	477	15	408	393	15	16	22	5108	5503	10611	Basilicata.
2101	1218	1156	62	883	839	44	72	81	14005	15161	29166	Calabria.
5317	2831	2651	180	2486	2325	161	771	683	38857	39796	78653	Sicilia.
1005	576	535	41	429	400	29	222	215	9621	9503	19124	Sardegna.
50290	28083	26235	1848	22207	20666	1541	9440	8776	377398	361062	738460	REGNO.

C. Nei 284 comuni capoluoghi di provincia, di circondario o distretto e nei 61 comuni non capo

Anno 1909.

COMUNI	MATRIMONI	NATI-VIVI									
		Totale dei nati	MASCHI					FEMMINE			
			Totale	Legittimi	Illegittimi riconosciuti da uno o da entrambi i genitori	Illegittimi non riconosciuti e nati di stato civile ignoto	Totale	Legittime	Illegittime riconosciute da uno o da entrambi i genitori	Illegittime non riconosciute e nate di stato civile ignoto	
Alessandria	549	1775	894	846	14	34	881	834	19	28	
Acqui	111	399	211	203	2	6	188	181	2	5	
Asti	269	941	504	489	5	10	437	425	6	6	
Casale Monferrato	240	779	385	372	4	9	394	382	5	7	
Novi Ligure	133	513	287	284	1	2	226	217	2	7	
Tortona	125	514	260	250	..	10	254	244	1	9	
Cuneo	171	742	381	364	2	15	361	350	2	9	
Alba	81	359	201	186	1	14	158	153	..	5	
Mondovi	123	500	270	254	..	16	230	212	5	13	
Saluzzo	79	360	194	178	3	13	166	158	..	8	
Novara	343	1225	647	595	12	40	578	528	15	35	
Biella	134	391	197	184	12	1	194	184	9	1	
Domodossola	34	180	82	72	7	3	98	89	2	7	
Pallanza	36	129	64	58	6	..	65	63	2	..	
Varallo	30	88	43	41	1	1	45	40	3	2	
Vercelli	200	638	315	299	5	11	323	308	3	12	
Torino	2755	7530	3821	3385	409	27	3709	3313	370	26	
Aosta	35	171	83	66	10	7	88	68	10	10	
Ivrea	60	206	90	85	3	2	116	106	5	5	
Pinerolo	115	348	201	190	2	9	147	139	3	5	
Susa	23	91	47	43	2	2	44	41	1	2	
Genova	1762	6101	3104	2765	209	130	2997	2717	184	96	
Albenga	33	146	65	63	1	1	81	76	2	3	
Chiavari	66	291	143	131	6	6	148	132	5	11	
Savona	352	1344	670	624	20	26	674	640	12	22	
Spezia	497	1729	858	773	71	14	871	798	56	17	
San Pier d'Arena	297	1077	569	551	13	5	508	491	15	2	
Porto Maurizio	44	153	80	76	4	..	73	71	2	..	
San Remo	129	431	209	194	7	8	222	198	17	7	
Bergamo	373	1717	885	835	10	40	832	782	9	41	
Clusone	48	244	128	128	116	116	
Treviglio	130	634	328	328	306	306	..	2	

(1) Oltre che nei 61 comuni non capoluoghi aventi più di 20,000 abitanti, secondo il censimento del 10 febbraio 1901, si sono date le notizie una popolazione inferiore a 20,000 abitanti, ma che ne avevano più di 15,000 al 1° gennaio 1882; e ciò si è fatto allo scopo di mantenere nella

DELLA POPOLAZIONE NELL'ANNO 1909.

luoghi che al tempo dell'ultimo censimento (10 febbraio 1901) avevano più di 20000 abitanti (1).

Anno 1909.

Totale dei nat-morti	NATI-MORTI						FIGLI NATURALI LEGITTIMATI		MORTI			COMUNI
	MASCHI			FEMMINE			Maschi	Femmine	Maschi	Femmine	Totale	
	Totale	Legittimi	Illegittimi e nati morti di stato civile ignoto	Totale	Legittime	Illegittime e nate morte di stato civile ignoto						
35	20	19	1	15	15	..	10	10	787	660	1447	Alessandria.
15	9	8	1	6	5	1	1	1	177	155	332	Acqui.
83	50	48	2	33	24	9	3	5	352	324	676	Asti.
35	19	19	..	16	16	372	313	685	Casale Monferrato
14	8	8	..	6	6	..	4	3	198	156	349	Novi Ligure.
15	9	9	..	6	6	188	174	357	Tortona.
43	24	23	1	19	18	1	3	3	373	324	697	Cuneo.
28	20	19	1	8	8	..	2	..	139	142	281	Alba.
22	12	11	1	10	10	..	2	1	229	181	410	Mondovi.
23	18	18	..	5	5	1	164	159	323	Saluzzo.
37	16	14	2	21	18	3	1	..	614	586	1150	Novara.
14	6	6	..	8	7	1	237	181	418	Biella.
6	1	1	..	5	5	..	1	..	84	63	147	Domodossola.
..	81	53	134	Pallanza.
1	1	1	44	50	94	Varallo.
12	9	8	1	3	2	1	3	1	372	328	700	Vercelli.
411	239	197	42	172	140	32	58	61	3863	3572	7435	Torino.
2	2	1	1	7	3	123	123	246	Aosta.
3	2	2	..	1	1	..	1	1	110	96	206	Ivrea.
30	15	15	..	15	12	3	..	4	250	194	444	Pinerolo.
5	4	4	..	1	1	42	62	104	Susa.
461	259	214	45	202	169	33	66	58	3281	2859	6140	Genova.
8	4	4	..	4	3	1	1	3	74	57	131	Albenga.
13	8	4	4	5	4	1	6	3	141	158	299	Chiavari.
67	36	36	..	31	27	4	12	11	459	453	912	Savona.
129	67	57	10	62	55	7	32	31	724	613	1337	Spezia.
41	24	22	2	17	17	..	10	13	420	410	830	San Pier d'Arena.
3	2	2	..	1	..	1	51	64	115	Porto Maurizio.
16	9	8	1	7	6	1	5	7	238	199	437	San Remo.
115	59	52	7	56	52	4	15	10	882	806	1688	Bergamo.
2	2	2	62	61	123	Clusone.
33	24	24	..	9	9	223	202	425	Treviglio.

per altri cinque comuni (e cioè: Gravina in Puglia, S. Marco in Lamis, Avigliano, San Cataldo e Leonforte), che avevano, alla stessa data, presente statistica, relativa all'anno 1909, tutti i comuni che erano contemplati nelle statistiche degli anni precedenti.

C. Nei 284 comuni capoluoghi di provincia, di circondario o distretto e nei 61 comuni non capo

Anno 1909.

COMUNI	MATRIMONI	NATI VIVI								
		Totale dei nati	MASCHI				FEMMINE			
			Totale	Legittimi	Illegittimi riconosciuti da uno o da entrambi i genitori	Illegittimi non riconosciuti e nati di stato civile ignoto	Totale	Legittime	Illegittime riconosciute da uno o da entrambi i genitori	Illegittime non riconosciute e nate di stato civile ignoto
Brescia	527	2204	1118	996	34	88	1086	972	31	83
Breno	19	152	76	76	76	71	1	4
Chiari	97	415	220	213	2	5	195	194	..	1
Salò	26	120	60	59	1	..	60	60
Verolanuova	43	202	100	100	102	102
Como	291	980	518	477	13	28	462	432	11	19
Lecco	97	284	162	159	2	1	122	119	..	3
Varese	162	529	277	271	3	3	252	243	2	7
Cremona	243	1221	627	550	8	69	594	505	19	70
Casalmaggiore	130	508	259	254	..	5	249	243	3	3
Crema	71	317	166	147	2	17	151	138	1	12
Mantova	175	772	427	376	20	31	345	302	21	22
Asola	61	265	143	133	1	9	122	114	3	5
Bozzolo	31	97	50	44	4	2	47	45	1	1
Canneto sull'Oglio	18	102	52	51	..	1	50	47	3	..
Castiglione delle Stiviere	42	195	95	95	100	94	3	3
Gonzaga	64	285	157	126	25	6	128	105	20	3
Ostiglia	64	270	153	116	34	3	117	94	21	2
Revere	22	138	59	55	3	..	79	75	4	..
Sermide	46	296	149	119	28	2	147	123	23	1
Viadana	121	585	311	293	5	13	274	258	5	11
Volta Mantovana	26	125	69	68	1	..	56	52	1	3
Milano	4454	14160	7267	6534	570	163	6893	6205	550	138
Abbiategrasso	128	344	176	175	..	1	168	167	..	1
Gallarate	111	401	205	199	1	5	196	191	1	4
Lodi	185	709	355	347	..	8	354	334	3	17
Monza	380	1620	803	787	8	8	817	805	7	5
Pavia	255	935	466	407	6	53	469	405	7	57
Bobbio	42	141	66	65	..	1	75	72	..	3
Mortara	83	205	99	96	..	3	106	105	..	1
Voghera	155	630	310	298	5	7	320	301	5	14
Vigevano	247	612	313	308	..	5	299	290	..	9

(1) Si veggia la nota a pag. 22.

DELLA POPOLAZIONE NELL'ANNO 1909.

luoghi che al tempo dell'ultimo censimento (10 febbraio 1901) avevano più di 20000 abitanti (1).

Anno 1909.

Totale dei nati-morti	NATI-MORTI						FIGLI NATURALI LEGITTIMATI		MORTI			COMUNI
	MASCHI			FEMMINE			Maschi	Femmine	Maschi	Femmine	Totale	
	Totale	Legittimi	Illegittimi e nati morti di stato civile ignoto	Totale	Legittime	Illegittime e nate morte di stato civile ignoto						
175	118	113	5	57	51	6	8	8	1263	991	2254	Brescia
8	4	3	1	4	4	45	44	89	Breno.
22	16	16	..	6	6	145	142	287	Chiari.
12	6	6	..	6	6	105	69	174	Salò.
18	10	10	..	8	8	76	68	144	Verolanuova.
85	41	35	6	44	38	6	4	2	577	489	1066	Como.
6	3	3	..	3	3	..	1	..	186	107	243	Lecco.
28	14	14	..	14	13	1	228	191	419	Varese.
74	51	41	10	23	18	5	8	12	810	769	1579	Cremona.
19	8	8	..	11	11	..	1	1	217	184	401	Casalmaggiore.
13	5	4	1	8	8	202	178	380	Crema.
74	40	35	5	34	29	5	15	15	607	527	1134	Mantova.
16	6	6	..	10	9	1	2	1	112	68	180	Asola.
10	4	4	..	6	5	1	50	57	107	Bozzolo.
8	5	4	1	3	3	..	1	1	37	32	69	Canneto sull'Oglio.
11	5	5	..	6	6	113	97	210	Castiglione delle St
17	7	5	2	10	8	2	11	7	81	85	166	Gonzaga.
27	11	8	3	16	16	..	16	4	76	89	165	Ostiglia.
8	4	3	1	4	4	33	39	72	Revere.
21	11	11	..	10	8	2	10	15	74	71	145	Sermide.
44	24	23	1	20	17	3	1	4	202	167	369	Viadana.
7	5	5	..	2	2	..	3	..	50	43	93	Volta Mantovana.
501	251	215	36	250	218	32	2	..	6504	5594	12098	Milano.
23	17	16	1	6	6	203	143	346	Abbiategrosso.
7	5	5	..	2	2	..	2	2	129	135	264	Gallarate.
20	10	9	1	10	9	1	454	395	849	Lodi.
47	21	21	..	26	26	..	5	6	536	513	1049	Monza.
51	28	27	1	23	21	2	8	6	554	488	1042	Pavia.
6	4	4	..	2	2	56	44	100	Bobbio.
8	4	3	1	4	4	85	64	149	Mortara.
24	13	13	..	11	9	2	5	2	283	231	514	Voghera.
24	14	14	..	10	10	..	2	1	232	241	473	Vigevano.

C. Nei 284 comuni capoluoghi di provincia, di circondario o distretto e nei 61 comuni non capo

Anno 1909.

COMUNI	MATRIMONI	NATI-VIVI									
		Totale dei nati	MASCHI					FEMMINE			
			Totale	Legittimi	Illegittimi riconosciuti da uno o da entrambi i genitori	Illegittimi non riconosciuti di stato civile ignoto	Totale	Legittime	Illegittime riconosciute da uno o da entrambi i genitori	Illegittime non riconosciute e nate di stato civile ignoto	
Sondrio	41	210	104	102	1	1	106	102	2	2	
Belluno	165	751	379	366	4	9	372	358	6	8	
Agordo	16	93	44	41	2	1	49	48	1	..	
Auronzo	27	115	60	59	1	..	55	53	2	..	
Feltre	143	609	319	309	7	3	290	277	13	..	
Fonzaso	58	206	96	96	110	109	1	..	
Longarone	22	139	74	70	1	3	65	63	1	1	
Pieve di Cadore	20	98	46	44	2	..	52	51	1	..	
Padova	608	2775	1416	1210	124	82	1859	1162	112	85	
Campo San Piero	28	213	109	104	3	2	104	100	3	1	
Cittadella	71	389	201	197	3	1	188	182	2	4	
Conselve	35	212	103	99	3	1	109	103	2	4	
Este	86	374	202	189	5	8	172	158	4	10	
Monselice	88	484	240	205	22	13	244	214	26	4	
Montagnana	81	365	172	164	3	5	193	181	5	7	
Pieve di Sacco	78	407	203	192	6	5	204	195	6	3	
Rovigo	84	304	153	138	9	6	151	137	13	1	
Adria	113	652	348	284	60	4	304	249	53	2	
Ariano Polesine	71	397	212	154	46	12	185	148	30	7	
Badia Polesine	36	193	101	99	1	1	92	89	2	1	
Lendinara	58	302	172	168	1	3	130	130	
Massa Superiore	37	119	61	55	6	..	58	56	2	..	
Occhiobello	55	246	122	100	22	..	124	101	23	..	
Polesella	30	130	67	59	7	1	63	61	2	..	
Treviso	234	1158	608	547	31	30	550	483	45	22	
Asolo	51	219	117	112	4	1	102	96	4	2	
Castelfranco Veneto	123	543	293	284	4	5	255	250	2	3	
Conegliano	87	357	196	193	2	1	161	150	5	6	
Montebelluna	120	454	241	230	10	1	213	208	2	3	
Oderzo	46	325	169	167	..	2	156	151	1	4	
Valdobbiadene	37	183	97	97	86	86	
Vittorio	147	690	341	336	1	4	349	339	5	5	

(1) Si veggia la nota a pag. 22.

DELLA POPOLAZIONE NELL'ANNO 1909.

luoghi che al tempo dell'ultimo censimento (10 febbraio 1901) avevano più di 20000 abitanti (1).

Anno 1909.

Totale dei nati-morti	NATI-MORTI						FIGLI NATURALI LEGITTIMATI		MORTI			COMUNI
	MASCHI			FEMMINE			Maschi	Femmine	Maschi	Femmine	Totale	
	Totale	Legittimi	Illegittimi e nati morti di stato civile ignoto	Totale	Legittime	Illegittime e nate morte di stato civile ignoto						
18	9	9	..	9	8	1	90	86	176	Sondrio.
20	9	8	1	11	10	1	4	3	240	258	498	Belluno.
15	8	8	..	7	6	1	29	33	62	Agordo.
3	2	1	1	1	1	1	35	36	71	Auronzo.
18	12	12	..	6	6	..	3	5	227	210	437	Feltre.
3	3	3	63	65	128	Fonzaso.
..	1	1	46	31	77	Longarone.
..	40	37	77	Pieve di Cadore.
115	63	54	9	52	38	14	49	48	1813	1169	2482	Padova.
..	1	2	80	47	127	Campo San Piero.
11	7	6	1	4	4	134	121	255	Cittadella.
1	1	1	4	5	77	72	149	Conselve.
..	4	5	173	147	320	Este.
21	13	12	1	9	6	2	1	2	194	158	352	Monselice.
24	11	11	..	13	12	1	1	2	134	98	232	Montagnana.
32	18	16	2	14	14	..	5	5	148	140	288	Pieve di Sacco.
15	8	7	1	7	3	4	7	6	168	148	316	Rovigo.
20	13	9	4	7	6	1	13	16	278	250	528	Adria.
17	10	9	1	7	6	1	24	12	126	115	241	Ariano Polesine.
5	5	5	2	1	92	97	189	Badia Polesine.
11	5	5	..	6	6	116	108	224	Lendinara.
6	5	4	1	1	1	..	2	4	24	29	53	Massa Superiore.
..	15	13	49	37	86	Occhiobello.
7	5	4	1	2	2	..	3	4	37	35	72	Polesella.
62	34	30	4	28	25	3	23	24	584	473	1057	Treviso.
5	2	2	..	3	3	..	4	5	73	64	137	Asolo.
21	16	16	..	5	5	..	1	3	146	137	283	Castelfranco Veneto
22	10	10	..	12	10	2	3	3	128	117	245	Conegliano.
31	13	13	..	18	18	..	47	43	150	102	252	Montebelluna.
8	6	6	..	2	2	..	1	..	128	71	199	Oderzo.
10	4	3	1	6	6	..	1	..	76	89	165	Valdobbiadene.
30	11	13	1	16	15	1	2	3	245	212	457	Vittorio.

C. Nei 284 comuni capoluoghi di provincia, di circondario o distretto e nei 61 comuni non capo

Anno 1909.

COMUNI	MATRIMONI	NATI-VIVI									
		Totale dei nati	MASCHI					FEMMINE			
			Totale	Legittimi	Illegittimi riconosciuti da uno o da entrambi i genitori	Illegittimi non riconosciuti e nati di stato civile ignoto	Totale	Legittime	Illegittime riconosciute da uno o da entrambi i genitori	Illegittime non riconosciute e nate di stato civile ignoto	
Udine	339	1320	672	568	42	62	648	552	44	52	
Ampezzo	30	89	47	45	..	2	42	39	2	1	
Cividale del Friuli	68	279	153	137	16	..	126	111	13	2	
Codroipo	45	198	101	101	97	97	
Gemona	90	387	203	201	2	..	184	179	3	2	
Latisana	47	264	141	125	11	5	123	115	7	1	
Maniago	51	99	97	97	2	..	104	101	2	1	
Moggio Udinese	32	125	70	68	1	1	55	53	2	..	
Palmanova	34	141	78	70	6	2	63	54	8	1	
Pordenone	100	540	273	255	9	9	267	248	7	12	
Sacile	41	302	162	159	1	2	140	137	1	2	
San Daniele del Friuli	55	241	119	115	4	..	122	117	5	..	
San Pietro al Natisone	18	102	48	46	2	..	54	50	4	..	
San Vito al Tagliamento	74	389	192	189	3	..	197	192	3	2	
Spilimbergo	69	248	114	110	3	1	134	131	2	1	
Tarcento	33	198	106	95	6	5	87	76	6	5	
Tolmezzo	51	183	93	90	2	1	90	85	4	1	
Venezia	1080	4140	2122	1938	125	104	2018	1812	97	109	
Chioggia	288	1303	678	619	55	4	625	565	52	8	
Dolo	65	255	125	116	9	..	130	120	8	2	
Mestre	108	596	317	292	25	..	279	259	17	3	
Mirano	70	440	212	208	4	..	228	223	5	..	
Portogruaro	81	500	241	226	11	4	259	233	21	5	
San Donà di Piave	92	493	269	240	24	5	224	204	18	2	
Verona	545	1792	927	803	33	91	865	747	51	67	
Bardolino	17	110	59	58	1	..	51	51	
Caprino Veronese	44	224	110	106	3	1	114	110	3	1	
Cologna Veneta	58	306	144	143	..	1	162	158	1	3	
Isola della Scala	40	233	121	118	1	2	112	110	2	..	
Legnago	117	507	264	249	9	6	243	228	9	6	
San Bonifacio	42	251	119	111	6	2	132	130	2	..	
Sanguinetto	14	74	33	32	1	..	41	40	1	..	
San Pietro in Carliano	20	87	42	42	45	45	
Tregnago	29	109	63	63	46	46	
Villafranca di Verona	75	318	171	166	5	..	147	146	1	..	

(1) Si veggia la nota a pag. 22.

DELLA POPOLAZIONE NELL'ANNO 1909.

luoghi che al tempo dell'ultimo censimento (10 febbraio 1901) avevano più di 20000 abitanti (1).

Anno 1909.

Totale dei nati-morti	NATI-MORTI						FIGLI NATURALI LEGITTIMATI		MORTI			COMUNI
	MASCHI			FEMMINE			Maschi	Femmine	Maschi	Femmine	Totale	
	Totale	Legittimi	Illegittimi e nati morti di stato civile ignoto	Totale	Legittime	Illegittime e nate morte di stato civile ignoto						
75	44	38	6	31	30	1	26	23	720	581	1301	Udine.
2	2	2	6	2	22	26	48	Ampezzo.
17	13	13	..	4	4	..	9	7	154	86	240	Cividale del Friuli.
6	3	3	..	3	3	50	60	110	Codroipo.
24	15	14	1	9	9	..	6	10	106	133	239	Gemona.
2	1	1	..	1	1	..	6	2	86	75	161	Latisana.
3	1	1	..	2	2	..	5	3	64	60	124	Maniago.
4	2	1	1	2	2	1	38	40	78	Moggio Udinese
3	2	2	..	1	1	..	3	2	52	75	127	Palmanova.
34	21	21	..	13	13	..	8	11	180	173	353	Pordenone.
13	10	10	..	3	3	..	4	6	97	73	170	Sacile.
7	3	3	..	4	4	..	3	5	79	69	148	S. Daniele del Friuli
4	3	3	..	1	1	1	39	35	74	S. Pietro al Natisone
12	9	9	..	3	3	..	4	3	138	126	264	S. Vito al Tagliam.
12	5	5	..	7	7	..	5	7	76	71	147	Splimbergo.
4	2	2	..	2	2	..	5	4	66	51	117	Tarcento.
7	4	4	..	3	3	..	3	1	86	68	154	Tolmezzo.
177	98	86	12	79	64	15	71	71	2092	1896	3988	Venezia.
37	18	15	3	19	16	3	41	45	475	459	934	Chioggia.
14	6	4	2	8	6	2	6	4	128	114	242	Dolo.
21	14	14	..	7	7	..	4	5	242	178	420	Mestre.
23	13	13	..	10	10	..	4	5	108	102	210	Mirano.
22	10	9	1	12	12	..	14	4	154	125	279	Portogruaro.
31	18	17	1	13	13	..	17	18	116	100	216	San Donà di Piave.
96	63	48	15	33	25	8	30	24	1098	1004	2102	Verona.
3	1	1	..	2	2	31	27	58	Bardolino.
16	8	8	..	8	8	..	2	3	66	60	126	Caprino Veronese.
7	4	4	..	3	3	..	1	1	101	97	198	Cologna Veneta.
4	1	1	..	3	3	75	55	130	Isola della Scala.
32	14	13	1	18	17	1	5	2	201	162	363	Legnago.
19	9	9	..	10	9	1	1	..	119	77	196	San Bonifacio.
2	1	1	..	1	1	..	2	..	20	22	42	Sanguinetto.
6	1	1	..	5	5	16	26	42	S. Pietro in Cariano
8	5	5	..	3	3	45	35	80	Tregnago.
7	4	4	..	3	3	110	91	201	Villafranca di Ver.

C. Nei 284 comuni capoluoghi di provincia, di circondario o distretto e nei 61 comuni non capo

Anno 1909.

COMUNI	MATRIMONI	NATI-VIVI								
		Totale dei nati	MASCHI					FEMMINE		
			Totale	Legittimi	Illegittimi riconosciuti da uno o da entrambi i genitori	Illegittimi non riconosciuti e nati di stato civile ignoto	Totale	Legittime	Illegittime riconosciute da uno o da entrambi i genitori	Illegittime non riconosciute e nate di stato civile ignoto
Vicenza	303	1608	849	776	22	51	759	694	15	50
Arzignano	100	402	229	222	6	1	173	169	4	..
Asiago	58	254	116	112	3	1	138	136	2	..
Barbarano	25	107	55	53	2	..	52	52
Bassano	120	538	295	267	10	18	243	226	7	10
Lonigo	64	384	195	186	6	3	189	184	4	1
Marostica	34	183	88	84	2	2	95	93	..	2
Schio	98	360	179	173	1	5	181	176	1	4
Thiene	49	285	149	142	3	4	136	135	..	1
Valdagno	74	358	173	168	4	1	185	183	1	1
Bologna	1236	3656	1844	1548	155	141	1812	1539	140	133
Imola	281	910	467	420	27	20	443	398	31	14
Vergato	57	231	126	117	6	3	105	101	2	2
Ferrara	577	3114	1601	1271	285	45	1513	1184	260	69
Cento	151	604	311	292	16	3	293	261	31	1
Comacchio	95	405	199	166	28	5	206	173	25	8
Argenta	140	692	344	242	93	9	348	251	81	16
Copparo	266	1856	981	609	328	44	875	558	284	33
Portomaggiore	131	840	431	259	145	27	409	254	137	18
Forlì	410	1225	635	570	51	14	590	522	55	13
Cesena	398	1512	751	666	70	15	761	683	66	12
Rimini	399	1755	883	789	78	16	872	780	75	17
Modena	514	2030	1009	928	38	43	1021	942	33	46
Mirandola	109	601	297	267	19	11	304	265	30	9
Pavullo nel Frignano	118	508	256	230	14	12	252	233	14	5
Carpi	176	930	466	425	33	8	464	425	30	9
Parma	347	1359	687	551	20	116	672	536	12	124
Borgo San Donnino	104	361	202	198	2	2	179	172	3	4
Borgotaro	69	340	173	173	167	167
Piacenza	244	1040	539	465	7	67	501	431	8	62
Fiorenzuola d'Arda	63	245	130	124	..	6	115	108	..	7

(1) Si veggia la nota a pag. 22.

DELLA POPOLAZIONE NELL'ANNO 1909.

luoghi che al tempo dell'ultimo censimento (10 febbraio 1901) avevano più di 20000 abitanti (1).

Anno 1909.

Totale dei nat.-morti	NATI-MORTI						FIGLI NATURALI LEGITTIMATI		MORTI			COMUNI
	MASCHI			FEMMINE			Maschi	Femmine	Maschi	Femmine	Totale	
	Totale	Legittimi	Illegittimi e nati morti di stato civile ignoto	Totale	Legittime	Illegittime e nate morte di stato civile ignoto						
36	23	20	3	13	11	2	8	9	699	629	1328	Vicenza.
13	6	6	..	7	6	1	121	103	224	Arzignano.
12	4	4	..	8	8	63	64	127	Asiago.
..	1	1	22	22	44	Barbarano.
18	13	13	..	5	5	..	4	2	172	203	375	Bassano.
24	11	9	2	13	13	..	1	1	131	97	228	Lonigo.
6	3	3	..	3	3	..	3	1	83	88	171	Marostica.
20	12	12	..	8	8	..	2	3	165	144	309	Schio.
12	11	11	..	1	1	130	107	237	Thiene.
5	1	1	..	4	4	..	3	3	108	94	202	Valdagno
155	94	74	20	61	49	12	83	87	1978	1761	3739	Bologna.
39	24	20	4	15	15	..	22	12	555	478	1033	Imola
7	3	3	..	4	4	..	5	2	50	35	85	Vergato.
111	69	47	22	42	31	11	101	98	974	1082	2056	Ferrara.
29	19	18	1	10	8	2	13	14	227	189	416	Centò.
12	8	8	..	4	3	1	14	15	110	99	209	Comacchio.
51	38	26	7	18	9	9	18	24	178	164	342	Argenta.
70	41	20	21	29	18	11	143	109	462	417	879	Copparo.
44	29	17	12	15	14	1	52	37	192	221	413	Portomaggiore
40	25	21	4	15	12	3	46	27	555	464	1019	Forlì.
46	24	20	4	22	21	1	74	71	573	522	1095	Cesena.
40	26	22	4	14	13	1	38	36	648	546	1194	Rimini.
82	37	35	2	45	43	2	18	12	986	853	1839	Modena.
12	7	6	1	5	4	1	8	8	215	162	377	Mirandola.
18	7	7	..	11	11	..	21	12	143	145	288	Pavullo nel Frign.
108	54	50	4	54	48	6	5	8	293	290	583	Carpi.
90	63	56	7	27	19	8	44	38	871	680	1551	Parma.
12	6	6	..	6	6	..	3	2	246	144	390	Borgo S. Donnino.
20	11	11	..	9	9	75	77	152	Borgotaro.
80	52	46	6	28	24	4	8	4	622	541	1163	Piacenza.
14	8	8	..	6	6	..	2	5	70	67	137	Fiorenzuola d'Arda.

C. Nei 284 comuni capoluoghi di provincia, di circondario o distretto e nei 61 comuni non capo

Anno 1909.

COMUNI	MATRIMONI	NATI-VIVI									
		Totale dei nati	MASCHI					FEMMINE			
			Totale	Legittimi	Illegittimi riconosciuti da uno o da entrambi i genitori	Illegittimi non riconosciuti e nati di stato civile ignoto	Totale	Legittime	Illegittime riconosciute da uno o da entrambi i genitori	Illegittime non riconosciute e nate di stato civile ignoto	
Ravenna	539	1866	948	865	71	12	918	832	69	17	
Faenza	389	841	427	415	5	7	414	403	7	4	
Lugo	193	759	371	323	37	11	388	354	29	5	
Reggio nell'Emilia	531	2337	1190	1130	4	56	1147	1092	5	50	
Guastalla	95	377	212	209	..	3	165	161	..	4	
Arezzo	389	1432	722	683	14	25	710	670	13	27	
Cortona	241	912	462	447	1	14	450	438	5	7	
Firenze	1685	4946	2496	2127	85	284	2450	2076	87	287	
Pistoia	579	2007	1029	982	24	23	978	935	23	20	
Rocca San Casciano	29	161	100	89	10	1	61	59	2	..	
San Miniato	163	610	305	277	26	2	305	278	19	8	
Empoli	173	548	293	280	8	5	255	248	2	5	
Prato in Toscana	407	1467	770	742	19	9	697	670	20	7	
Grosseto	111	415	225	199	15	11	190	171	11	8	
Livorno	771	2549	1313	1223	55	35	1236	1171	40	25	
Portoferraio	74	229	112	103	5	4	117	108	6	3	
Lucca	568	2018	1018	952	18	48	1000	932	19	49	
Capannori	403	1390	732	727	5	..	658	652	5	1	
Massa	254	1199	630	531	92	7	569	458	99	12	
Castelnuovo di Garfagnana	38	151	70	64	6	..	81	76	..	5	
Pontremoli	116	482	228	223	1	4	254	251	2	1	
Carrara	352	1733	909	804	99	6	824	725	89	10	
Pisa	487	1694	873	793	21	59	821	744	18	59	
Volterra	113	339	179	162	10	7	160	148	8	4	
Bagni San Giuliano	151	608	296	293	2	1	312	305	5	2	
Cascina	216	737	391	353	32	6	346	313	26	7	

(1) Si vegga la nota a pag. 22.

DELLA POPOLAZIONE NELL'ANNO 1909.

luoghi che al tempo dell'ultimo censimento (10 febbraio 1901) avevano più di 20000 abitanti (1).

Anno 1909.

Totale dei nati-morti	NATI-MORTI						FIGLI NATURALI LEGITTIMATI		MORTI			COMUNI
	MASCHI			FEMMINE			Maschi	Femmine	Maschi	Femmine	Totale	
	Totale	Legittimi	Illegittimi e nati morti di stato civile ignoto	Totale	Legittime	Illegittime e nate morte di stato civile ignoto						
57	33	28	5	24	19	5	34	44	680	658	1338	Ravenna.
13	7	7	..	6	5	1	2	10	413	329	742	Faenza.
20	13	10	3	7	5	2	22	17	314	304	618	Lugo.
116	60	54	6	56	51	5	10	12	1072	988	2060	Reggio nell'Emilia.
20	12	12	..	8	8	140	123	263	Guastalla.
58	27	25	2	31	30	1	4	7	597	545	1142	Arezzo.
70	39	36	3	31	28	3	11	6	374	310	684	Cortona.
236	128	105	23	108	88	20	75	53	2855	2605	5460	Firenze.
128	79	74	5	49	45	4	26	22	720	698	1418	Pistoia.
8	5	4	1	3	3	..	5	2	55	43	98	Rocca S. Casciano.
26	12	11	1	14	11	3	17	12	219	205	424	San Miniato.
32	19	19	..	13	13	..	5	6	260	228	488	Empoli.
65	41	37	4	24	23	1	16	16	546	525	1071	Prato in Toscana.
24	17	15	2	7	6	1	7	5	175	126	301	Grosseto.
64	39	37	2	25	25	..	16	25	1255	1102	2357	Livorno.
9	6	6	..	3	3	..	3	1	112	75	187	Portoferraio.
90	58	51	7	32	25	7	8	12	907	872	1779	Lucca.
55	31	31	..	24	24	..	1	3	381	381	762	Capannori.
92	53	43	10	39	33	6	55	63	548	496	1044	Massa.
14	9	8	1	5	4	1	4	..	56	45	101	Castelnuovo di G.
20	12	12	..	8	8	..	9	13	179	185	364	Pontremoli.
69	32	27	5	37	28	9	50	43	657	610	1267	Carrara.
86	44	44	..	42	39	3	23	23	731	655	1386	Pisa.
12	6	5	1	6	4	2	5	6	237	179	416	Volterra.
28	18	18	..	10	10	..	9	5	164	149	313	Bagni San Giuliano
23	10	10	..	13	10	3	33	20	218	197	415	Cascina.

C. Nei 284 comuni capoluoghi di provincia, di circondario o distretto e nei 61 comuni non capo

Anno 1909.

COMUNI	MATRIMONI	NATI - VIVI									
		Totale dei nati	MASCHI					FEMMINE			
			Totale	Legittimi	Illegittimi riconosciuti da uno o da entrambi i genitori	Illegittimi non riconosciuti e nati di stato civile ignoto	Totale	Legittime	Illegittime riconosciute da uno o da entrambi i genitori	Illegittime non riconosciute e nate di stato civile ignoto	
Siena	268	858	433	381	29	23	425	374	22	29	
Montepulciano	154	428	200	195	4	1	228	222	2	4	
Ancona	455	1522	942	847	69	26	880	798	54	28	
Fabriano	190	782	384	364	9	11	398	373	10	15	
Jesi	202	701	342	333	6	3	359	344	8	7	
Senigallia	200	664	344	310	24	10	320	310	7	3	
Astoli Piceno	242	863	463	378	63	22	400	381	49	20	
Fermo	157	698	359	338	6	15	339	320	7	12	
Macerata	176	602	313	308	..	5	289	281	..	8	
Camerino	106	283	147	131	5	11	136	120	4	12	
Pesaro	190	684	339	277	38	24	345	295	25	25	
Urbino	167	594	297	284	5	8	297	281	12	4	
Fano	243	921	485	470	11	4	436	424	10	2	
Perugia	525	1805	906	844	6	56	899	843	11	45	
Foligno	210	927	476	432	34	10	451	419	29	3	
Orvieto	108	561	286	263	11	12	275	258	5	12	
Rieti	144	536	290	269	8	13	246	219	17	10	
Spoleto	186	694	357	312	17	28	337	308	12	22	
Terni	223	836	428	384	32	12	408	363	32	13	
Città di Castello	196	886	429	353	57	19	457	363	60	34	
Gubbio	244	1062	514	480	13	21	548	520	14	14	
Roma	3774	13108	6671	5605	671	395	6437	5362	652	423	
Civitavecchia	136	531	268	243	20	5	263	236	22	5	
Frosinone	98	430	215	205	10	..	215	200	11	4	
Velletri	196	717	357	335	17	5	360	340	14	6	
Viterbo	178	543	260	239	15	6	283	260	15	8	
Aquila degli Abruzzi	154	590	308	271	7	30	282	257	5	20	
Avezzano	83	429	227	224	2	1	202	199	3	..	
Cittaducale	56	149	84	81	2	1	65	62	3	..	
Sulmona	122	699	379	368	5	6	320	314	2	4	

(1) Si veggia la nota a pag. 22.

DELLA POPOLAZIONE NELL'ANNO 1909.

luoghi che al tempo dell'ultimo censimento (10 febbraio 1901) avevano più di 20000 abitanti (1).

Anno 1909.

Totale del nati-morti	NATI-MORTI						FIGLI NATURALI LEGITTIMATI		MORTI			COMUNI
	MASCHI			FEMMINE			Maschi	Femmine	Maschi	Femmine	Totale	
	Totale	Legittimi	Illegittimi e nati morti di stato civile ignoto	Totale	Legittime	Illegittime e nate morte di stato civile ignoto						
61	32	28	4	29	24	5	8	15	701	652	1353	Siena.
26	16	16	..	10	9	1	5	1	179	160	339	Montepulciano.
47	32	30	2	45	15	..	31	24	658	598	1256	Ancona.
69	40	35	5	29	26	3	16	9	271	259	530	Fabriano.
38	12	12	..	21	21	1	270	219	489	Jesi.
20	13	13	..	7	7	..	3	1	263	242	505	Senigallia.
29	18	13	5	11	7	4	36	49	350	326	676	Ascoli Piceno.
24	12	11	1	12	12	..	6	4	295	278	573	Fermo.
38	26	24	2	12	12	..	3	1	253	261	514	Macerata.
24	10	10	..	14	12	2	4	6	130	126	256	Camerino.
31	17	14	3	14	13	1	34	18	354	299	653	Pesaro.
27	19	16	3	8	8	..	7	4	256	218	474	Urbino.
27	13	12	1	14	12	2	10	9	290	226	516	Fano.
159	92	83	9	67	63	4	14	8	766	706	1472	Perugia.
37	16	16	..	21	21	..	26	28	385	309	694	Foligno.
23	15	15	..	8	8	..	6	7	265	204	469	Orvieto.
37	18	18	..	19	17	2	15	9	244	173	417	Rieti.
52	23	23	5	24	21	3	9	6	295	269	564	Spoletto.
26	15	13	2	11	10	1	16	20	330	276	606	Terni.
34	18	16	2	16	13	3	34	38	373	311	684	Città di Castello.
72	38	34	4	34	34	..	28	38	329	271	600	Gubbio.
722	396	291	105	326	257	69	224	219	6009	5137	11146	Roma.
32	21	17	4	11	8	3	8	10	208	174	382	Civitavecchia.
20	10	10	..	10	8	2	10	12	133	125	258	Frosinone.
52	29	27	2	23	23	..	8	23	173	165	338	Velletri.
25	15	14	1	10	8	2	8	9	265	242	507	Viterbo.
45	21	19	2	24	22	2	4	1	332	329	661	Aquila degli Abruzzi
20	14	13	1	6	6	..	4	4	145	127	272	Avezzano.
11	8	8	..	3	3	47	40	87	Cittaducale.
55	33	25	8	22	13	9	2	4	215	222	437	Sulmona.

C. Nei 284 comuni capoluoghi di provincia, di circondario o distretto e nei 61 comuni non capo

Anno 1909.

COMUNI	MATRIMONI	NATI - VIVI									
		Totale dei nati	MASCHI					FEMMINE			
			Totale	Legittimi	Illegittimi riconosciuti da uno o da entrambi i genitori	Illegittimi non riconosciuti e nati di stato civile ignoto	Totale	Legittime	Illegittime riconosciute da uno o da entrambi i genitori	Illegittime non riconosciute e nate di stato civile ignoto	
Campobasso	106	411	202	194	3	5	209	196	4	9	
Isernia	91	326	180	179	..	1	146	143	..	3	
Larino	37	211	116	113	..	3	95	91	..	4	
Chieti	201	763	390	367	7	16	373	354	6	13	
Lanciano	133	608	305	294	4	7	303	296	3	4	
Vasto	129	563	283	283	280	279	1	..	
Teramo	175	696	349	320	9	20	347	318	8	21	
Penne	99	358	183	176	3	4	175	171	2	2	
Avellino	201	749	382	353	9	20	367	341	4	22	
Ariano di Puglia	134	667	357	347	2	8	310	300	2	8	
S. Angelo dei Lombardi	42	242	126	117	..	9	116	106	..	10	
Benevento	213	804	400	377	13	10	404	384	11	9	
Cerreto Sannita	39	134	62	61	..	1	72	70	..	2	
S. Bartolomeo in Galdo	72	313	154	152	1	1	159	158	..	1	
Caserta	248	980	491	470	14	7	489	470	11	8	
Gaeta	25	86	44	42	2	..	42	38	4	..	
Nola	100	460	251	249	1	1	209	204	..	5	
Piedimonte d'Alife	47	200	108	105	..	3	92	92	
Sora	140	651	302	293	..	9	349	342	..	7	
Aversa	115	655	357	347	10	..	298	285	13	..	
Maddaloni	174	706	340	332	3	5	366	357	1	8	
S. Maria Capua Vetere	149	613	311	297	10	4	302	292	4	6	
Sessa Aurunca	163	698	359	344	..	15	339	321	1	17	
Napoli	4432	16694	8515	7731	244	540	8179	7473	164	542	
Casoria	118	470	225	223	..	2	245	243	..	2	
Castellammare di Stabia	278	1227	606	599	2	5	621	610	6	5	
Pozzuoli	220	920	467	465	1	1	453	447	2	4	
Afragola	196	818	403	403	415	415	
S. Giovanni a Teduccio	162	778	408	398	6	4	370	359	5	6	
Torre Annunziata	277	1270	667	660	5	2	603	597	4	2	
Torre del Greco	309	1320	648	631	8	9	672	652	13	7	

(1) Si veggia la nota a pag. 22.

DELLA POPOLAZIONE NELL'ANNO 1909.

luoghi che al tempo dell'ultimo censimento (10 febbraio 1901) avevano più di 20000 abitanti (1).

Anno 1909.

Totale dei nati-morti	NATI-MORTI						FIGLI NATURALI LEGITTIMATI		MORTI			COMUNI
	MASCHI			FEMMINE			Maschi	Femmine	Maschi	Femmine	Totale	
	Totale	Legittimi	Illegittimi e nati morti di stato civile ignoto	Totale	Legittime	Illegittime e nate morte di stato civile ignoto						
44	29	29	..	15	14	1	151	133	284	Campobasso.
21	9	9	..	12	12	..	4	2	147	153	300	Isernia.
14	8	8	..	6	4	2	81	71	152	Larino
60	37	37	..	23	23	..	3	2	260	274	534	Chieti.
55	26	24	2	29	28	1	2	3	202	190	392	Lanciano.
33	20	20	..	13	13	163	156	319	Vasto.
30	20	18	2	10	10	..	4	4	318	339	657	Teramo.
27	14	14	..	13	11	2	4	1	128	117	245	Penne.
50	28	26	2	22	20	2	2	2	236	234	470	Avellino.
51	29	29	..	22	22	1	213	215	428	Ariano di Puglia.
17	7	7	..	10	10	66	65	131	S. Angelo dei Lomb.
52	26	24	2	26	25	1	12	12	281	236	517	Benevento.
15	7	7	..	8	8	63	50	113	Cerreto Sannita.
19	7	7	..	12	12	98	109	207	S. Bartolomeo in G.
29	18	17	1	11	10	1	4	3	404	354	758	Caserta.
4	4	4	4	1	46	29	75	Gaeta.
22	10	9	1	12	9	3	173	141	314	Nola.
3	2	2	..	1	1	67	87	154	Piedimonte d'Alife.
19	12	12	..	7	7	..	1	..	163	163	326	Sora.
51	25	24	1	26	24	2	391	300	691	Aversa.
49	26	23	3	23	22	1	241	225	466	Maddaloni.
41	18	17	1	23	23	..	3	..	252	245	497	S. Maria Capua Vet.
30	18	18	..	12	11	1	..	4	248	220	468	Sessa Aurunca.
1294	742	681	61	552	515	37	99	74	7855	7378	15233	Napoli.
38	21	12	..	17	17	157	192	349	Casoria.
83	41	39	2	42	42	..	3	2	542	529	1071	Castellammare di S.
57	30	30	..	27	26	1	208	202	410	Pozzuoli.
23	10	8	2	13	13	390	405	795	Afragola.
51	30	30	..	21	21	..	3	2	278	291	569	S. Giovanni a Ted.
88	51	50	1	37	37	421	359	780	TorreAnnunziata.
51	28	28	..	23	23	..	5	4	404	411	815	Torre del Greco.

C. Nei 284 comuni capoluoghi di provincia, di circondario o distretto e nei 61 comuni non capo

Anno 1909.

COMUNI	MATRIMONI	* N A T I - V I V I									
		Totale dei nati	M A S C H I					F E M M I N E			
			Totale	Legittimi	Illegittimi riconosciuti da uno o da entrambi i genitori	Illegittimi non riconosciuti e nati di stato civile ignoto	Totale	Legittime	Illegittime riconosciute da uno o da entrambi i genitori	Illegittime non riconosciute e nate di stato civile ignoto	
Salerno	339	1617	824	716	13	95	793	676	7	110	
Campagna	67	311	168	167	1	..	143	143	
Sala Consilina	45	248	124	122	2	..	124	118	3	3	
Vallo della Lucania	40	176	91	86	5	..	85	81	4	..	
Cava dei Tirreni	220	870	442	431	1	10	428	419	..	9	
Bari delle Puglie	760	3565	1861	1699	82	80	1704	1575	60	69	
Altamura	165	950	463	453	5	5	487	482	1	4	
Barletta	382	1650	840	826	10	4	810	800	7	3	
Andria	340	1978	1066	1047	10	9	912	898	7	7	
Bisceglie	217	1092	552	550	..	2	540	538	..	2	
Bitonto	154	1129	574	569	4	1	555	550	3	2	
Canosa di Puglia	171	970	524	519	..	5	446	436	2	8	
Corato	252	1823	961	943	2	16	862	849	..	13	
Gioia dal Colle	163	832	436	418	4	14	396	380	7	9	
Gravina in Puglia (1)	160	796	386	379	2	5	410	405	..	5	
Molfetta	298	1491	763	757	..	6	728	724	..	4	
Monopoli	209	691	341	328	4	9	350	337	3	10	
Ruvo di Puglia	141	928	474	469	2	3	454	447	5	2	
Terlizzi	132	841	446	436	7	3	395	385	7	3	
Trani	277	1116	553	537	2	14	563	534	14	15	
Foggia	330	1776	891	853	17	21	885	853	16	16	
Bovino	55	308	151	146	2	3	157	155	1	1	
San Severo	205	1183	626	594	20	12	557	521	19	17	
Cerignola	255	1498	723	699	14	10	775	749	11	15	
Monte Sant'Angelo	191	912	472	469	3	..	440	434	5	1	
San Marco in Lamis (1)	141	725	379	377	2	..	346	346	

(1) Si veggia la nota a pag. 22.

DELLA POPOLAZIONE NELL'ANNO 1909.

luoghi che al tempo dell'ultimo censimento (10 febbraio 1901) avevano più di 20000 abitanti (1).

Anno 1909.

Totale dei natimorti	NATI-MORTI						FIGLI NATURALI LEGITTIMATI		MORTI			COMUNI
	MASCHI			FEMMINE			Maschi	Femmine	Maschi	Femmine	Totale	
	Totale	Legittimi	Illegittimi e natimorti di stato civile ignoto	Totale	Legittime	Illegittime e nate morte di stato civile ignoto						
133	71	68	3	62	57	5	6	3	495	561	1056	Salerno.
17	12	12	..	5	5	105	88	193	Campagna.
18	10	10	..	8	8	85	86	171	Sala Consilina.
8	4	4	..	4	4	..	1	..	42	70	112	Vallo della Lucania.
69	35	34	1	34	34	..	1	..	316	271	587	Cava dei Tirreni.
171	90	84	6	81	77	4	48	36	1111	1095	2206	Bari delle Puglie.
43	24	24	..	19	19	1	274	263	537	Altamura.
129	84	84	..	45	45	..	10	4	453	458	911	Barletta.
101	52	50	2	49	49	..	15	11	577	582	1159	Andria.
76	41	41	..	35	35	..	2	..	310	318	628	Bisceglie.
69	42	41	1	27	26	1	405	383	788	Bitonto.
104	57	56	1	47	47	..	1	1	315	301	616	Canosa di Puglia.
97	52	52	..	45	45	..	6	3	494	493	987	Corato.
16	12	12	..	4	4	..	3	4	264	218	482	Gioia dal Colle.
78	48	48	..	30	30	228	237	465	Gravina in Puglia(1)
96	46	44	2	50	50	1	347	335	682	Molfetta.
11	4	4	..	7	7	..	3	5	195	196	391	Monopoli.
..	1	3	243	281	524	Ruvo di Puglia.
34	19	19	..	15	15	..	3	4	307	296	603	Terlizzi.
76	46	41	5	30	26	4	4	3	330	385	715	Trani.
102	66	58	8	36	35	1	11	9	659	608	1267	Foggia.
14	9	9	..	5	5	1	88	83	171	Bovino.
78	39	35	4	39	37	2	1	6	311	336	647	San Severo.
128	84	81	3	44	40	4	4	3	671	747	1418	Cerignola.
41	26	26	..	15	15	..	1	..	256	275	531	Monte Sant'Angelo.
7	4	4	..	3	3	..	2	1	196	187	383	S. Marco in Lamis(1)

C. Nei 284 comuni capoluoghi di provincia, di circondario o distretto e nei 61 comuni non capo

Anno 1909.

COMUNI	MATRIMONI	NATI-VIVI										
		Totale dei nati	MASCHI					FEMMINE				
			Totale	Legittimi	Illegittimi riconosciuti da uno o da entrambi i genitori	Illegittimi non riconosciuti e nati di stato civile ignoto	Totale	Legittime	Illegittime riconosciute da uno o da entrambi i genitori	Illegittime non riconosciute e nate di stato civile ignoto		
Lecce	231	955	480	432	21	27	475	433	15	27		
Brindisi	196	952	521	474	33	14	431	404	15	12		
Gallipoli	108	547	274	252	11	11	273	256	9	8		
Taranto	451	2329	1238	1135	56	47	1091	1015	30	46		
Francavilla Fontana	157	831	415	405	..	10	416	400	2	14		
Martina Franca	178	781	398	370	3	25	383	357	8	18		
Ostuni	175	717	346	323	..	23	371	352	..	19		
Potenza	103	435	231	215	9	7	204	188	6	10		
Lagonegro	21	127	63	60	3	..	64	64		
Matera	119	641	341	340	..	1	300	297	1	2		
Melfi	117	484	263	255	5	3	221	217	2	2		
Avigliano (1)	116	660	353	352	1	..	307	305	1	1		
Catanzaro	231	1241	649	572	19	58	592	512	14	66		
Cotrone	78	355	183	161	21	1	172	144	23	5		
Monteleone di Calabria	97	386	196	184	2	10	190	176	2	12		
Nicastro	142	769	386	352	6	28	383	344	7	32		
Cosenza	181	817	429	389	12	28	388	353	15	20		
Castrovillari	71	332	162	152	5	5	170	159	4	7		
Paola	90	305	148	141	3	4	157	148	4	5		
Rossano	86	506	261	244	5	12	245	220	11	14		
Reggio di Calabria	425	1143	597	596	..	1	546	546		
Gerace Marina	54	244	125	120	1	4	119	104	..	15		
Palmi	81	482	252	241	2	9	230	222	3	5		
Caltanissetta	314	1314	665	651	7	7	649	633	7	9		
Piazza Armerina	182	823	408	386	4	18	415	393	10	12		
Terranova di Sicilia	221	1112	576	560	3	13	536	514	3	19		
Castrogiovanni	183	807	398	376	6	16	409	398	5	6		
San Cataldo (1)	184	863	447	447	416	414	..	2		

(1) Si veggia la nota a pag. 22.

DELLA POPOLAZIONE NELL'ANNO 1909.

luoghi che al tempo dell'ultimo censimento (10 febbraio 1901) avevano più di 20000 abitanti (1).

Anno 1909.

Totale dei nati-morti	NATI-MORTI						FIGLI NATURALI		MORTI			COMUNI
	MASCHI			FEMMINE			LEGITTIMATI		Maschi	Femmine	Totale	
	Totale	Legittimi	Illegittimi e nati morti di stato civile ignoto	Totale	Legittime	Illegittime e nate morte di stato civile ignoto	Maschi	Femmine				
24	15	12	3	9	8	1	6	5	376	311	687	Lecce.
24	12	12	..	12	11	1	13	8	306	270	576	Brindisi.
22	13	13	..	9	7	2	2	3	178	159	337	Gallipoli.
177	101	94	7	76	68	8	25	29	703	684	1387	Taranto.
54	24	23	1	30	24	6	2	2	295	290	585	Francavilla Font.
46	27	24	3	19	17	2	3	3	256	248	504	Martina Franca.
66	43	43	..	23	23	..	1	1	278	279	557	Ostuni.
50	26	26	..	24	23	1	4	5	164	167	331	Potenza.
3	2	1	1	1	1	49	43	92	Lagonegro.
46	25	25	..	21	21	177	205	382	Matera.
32	19	19	..	13	12	1	1	1	135	149	284	Melfi.
43	25	25	..	18	18	..	3	3	173	180	353	Avigliano (1).
106	70	61	9	36	32	4	1	3	396	412	808	Catanzaro.
21	12	12	..	9	7	2	4	8	139	154	293	Cotrone.
29	20	20	..	9	9	1	149	158	307	Monteleone di Cal.
32	23	20	3	9	7	2	245	317	562	Nicastro.
36	21	15	6	15	15	..	5	9	271	284	555	Cosenza.
16	9	9	..	7	7	..	2	3	117	111	228	Castrovillari.
23	19	18	1	4	3	1	91	93	184	Paola.
11	8	7	1	3	3	..	3	4	143	154	297	Rossano.
80	47	47	..	33	33	1	253	292	545	Reggio di Calabria.
16	7	6	1	9	8	1	4	2	95	189	284	Gerace Marina.
25	9	9	..	16	16	..	2	6	186	191	377	Palmi.
42	18	18	..	24	23	1	4	2	424	430	854	Caltanissetta.
79	37	36	1	42	40	2	6	7	290	280	570	Piazza Armerina.
59	32	31	1	27	25	2	9	4	353	330	683	Terranova di Sicilia
8	3	3	..	5	5	..	11	11	288	292	580	Castrogiovanni.
56	29	29	..	27	27	203	222	425	San Cataldo (1).

C. Nei 284 comuni capoluoghi di provincia, di circondario o distretto e nei 61 comuni non capo

Anno 1909.

COMUNI	MATRIMONI	NATI - VIVI									
		Totale dei nati	MASCHI					FEMMINE			
			Totale	Legittimi	Illegittimi riconosciuti da uno o da entrambi i genitori	Illegittimi non riconosciuti e nati di stato civile ignoto	Totale	Legittime	Illegittime riconosciute da uno o da entrambi i genitori	Illegittime non riconosciute e nate di stato civile ignoto	
Catania	1397	5732	2901	2642	144	115	2831	2566	132	133	
Acireale	313	1110	558	541	6	11	552	540	6	6	
Caltagirone	298	1270	615	590	10	15	655	633	6	16	
Nicosia	115	463	229	213	8	8	234	216	2	16	
Adernò	153	960	491	483	7	1	469	467	2	..	
Bronte	126	633	330	326	..	4	303	300	..	3	
Giarre	208	600	316	305	6	5	284	273	7	4	
Leonforte (1)	158	656	355	347	3	5	301	289	6	6	
Paternò	218	901	475	461	11	3	426	407	13	6	
Girgenti	175	889	450	416	10	24	439	412	7	20	
Bivona	35	198	89	86	1	2	109	106	2	1	
Sciacca	133	684	365	358	4	3	319	312	2	5	
Canicattì	231	1092	588	564	8	16	504	485	2	17	
Favara	192	936	521	519	2	..	415	414	1	..	
Licata	223	1077	541	524	12	5	536	515	4	17	
Messina	1092	3019	1478	1397	61	20	1541	1445	79	17	
Castroreale	79	370	191	181	4	6	179	168	10	1	
Mistretta	89	413	214	205	2	7	199	187	1	11	
Patti	93	359	192	179	1	12	167	159	..	8	
Barcellona Pozzo di Gotto	182	767	393	387	1	5	374	362	3	9	
Palermo	2241	9997	5143	4931	69	143	4854	4663	49	142	
Cefalù	89	291	139	136	2	1	152	148	2	2	
Corleone	100	433	234	225	6	3	199	191	3	5	
Termini Imerese	165	486	250	241	7	2	236	221	11	4	
Monreale	153	775	427	427	348	348	
Partinico	151	655	330	327	2	1	325	320	..	5	
Siracusa	316	1228	632	612	8	12	596	576	2	18	
Modica	365	1515	777	718	..	59	738	688	2	48	
Noto	149	682	310	261	7	42	372	324	1	47	
Comiso	178	858	434	414	..	20	424	402	..	22	
Ragusa	257	1415	714	705	9	..	701	694	7	..	
Vittoria	262	1089	529	481	7	41	560	497	1	62	

(1) Si veggia la nota a pag. 22.

DELLA POPOLAZIONE NELL'ANNO 1909.

luoghi che al tempo dell'ultimo censimento (10 febbraio 1901) avevano più di 20000 abitanti (1).

Anno 1909.

Totale dei nati-morti	NATI-MORTI						FIGLI NATURALI LEGITTIMATI		MORTI			COMUNI
	MASCHI			FEMMINE			Maschi	Femmine	Maschi	Femmine	Totale	
	Totale	Legittimi	Illegittimi e nati morti di stato civile ignoto	Totale	Legittime	Illegittime e nate morte di stato civile ignoto						
357	182	144	38	175	151	24	50	45	2605	2561	5166	Catania.
46	20	18	2	26	25	1	4	2	403	404	807	Acireale.
66	47	46	1	39	38	1	..	1	506	543	1049	Caltagirone.
31	14	12	2	17	16	1	4	7	154	199	353	Nicosia.
45	30	30	..	15	15	..	3	5	465	478	943	Adernò.
44	27	27	..	17	17	..	1	..	306	315	621	Bronte
23	13	12	1	10	8	2	5	3	195	202	397	Giarre.
27	18	17	1	9	6	3	3	1	256	259	515	Leonforte (1).
48	25	25	..	23	23	..	10	9	415	421	836	Paternò.
63	39	39	..	24	24	272	258	530	Girgenti.
9	8	8	..	1	1	40	66	106	Bivona.
20	13	12	1	7	7	212	183	395	Sciacca.
36	20	17	3	16	16	..	11	4	364	351	715	Canicatti.
33	15	14	1	18	18	..	2	1	243	259	502	Favara.
43	23	23	..	20	20	..	5	3	274	283	557	Licata.
76	39	37	2	37	34	3	16	13	1075	1036	2111	Messina.
27	12	10	2	15	13	2	2	4	119	98	217	Castroreale.
36	10	10	..	26	26	..	1	..	113	122	235	Mistretta.
15	10	10	..	5	5	..	3	..	88	96	184	Patti.
13	4	4	..	9	9	236	250	486	Barcellona Pozzo di Gotto.
443	251	200	51	192	162	30	110	101	3704	3806	7510	Palermo.
16	10	10	..	6	4	2	1	..	92	95	187	Cefalù.
26	17	17	..	9	8	1	175	152	327	Corleone.
30	20	19	1	10	10	..	19	17	179	169	348	Termini Imerese.
28	17	17	..	11	11	201	207	408	Monreale.
41	21	21	..	20	20	..	1	..	231	246	477	Partinico.
44	24	24	..	20	17	3	8	8	471	518	989	Siracusa.
87	41	37	4	46	41	5	12	3	388	439	827	Modica.
38	24	22	2	14	10	4	11	9	307	311	618	Noto.
47	28	27	1	19	18	1	2	..	322	376	698	Comiso.
74	38	38	..	36	36	..	2	2	454	446	900	Ragusa.
64	26	25	1	38	35	3	15	6	344	380	724	Vittoria.

C. Nei 284 comuni capoluoghi di provincia, di circondario o distretto e nei 61 comuni non capo

Anno 1909.

COMUNI	MATRIMONI	NATI - VIVI									
		Totale dei nati	MASCHI					FEMMINE			
			Totale	Legittimi	Illegittimi riconosciuti da uno o da entrambi i genitori	Illegittimi non riconosciuti e nati di stato civile ignoto	Totale	Legittime	Illegittime riconosciute da uno o da entrambi i genitori	Illegittime non riconosciute e nate di stato civile ignoto	
Trapani	446	1631	843	817	16	10	788	757	16	15	
Alcamo	243	1124	572	560	6	6	552	540	4	8	
Mazzara del Vallo	154	690	356	346	3	7	334	323	..	11	
Castelvetro	208	809	422	399	6	17	387	364	3	20	
Marsala	385	1433	726	688	20	18	707	670	11	26	
Monte San Giuliano	229	818	427	418	5	4	391	383	4	4	
Cagliari	344	1627	844	710	60	74	783	654	68	61	
Iglesias	151	714	366	355	7	4	348	325	9	14	
Lanusei	25	124	67	63	2	2	57	55	1	1	
Oristano	50	172	96	88	2	6	76	68	7	1	
Sassari	241	1255	640	593	8	39	615	560	14	41	
Alghero	79	478	237	222	10	5	241	225	9	7	
Nuoro	32	236	126	123	..	3	110	102	..	8	
Ozieri	48	252	136	127	7	2	116	113	3	..	
Tempio Pausania	141	577	291	278	8	5	286	274	9	3	
RIASSUNTO											
69 Comuni capoluoghi di provincia	44565	164123	83857	75409	4371	4077	80266	72242	4027	3997	
215 Comuni capoluoghi di circondario o distretto	23321	99241	50756	47884	1676	1196	48485	45796	1516	1173	
61 Comuni non capoluoghi aventi, al 10 febbraio 1901, più di 20000 abitanti (1)	13084	59401	30496	28836	1098	562	28905	27320	986	599	
TOTALE	80970	322765	165109	152129	7145	5835	157656	145358	6529	5769	

(1) Non compresi cinque comuni che nel 1881 avevano più di 15,000 e nel 1901 meno di 20,000 abitanti. Veggasi la nota a pag. 22.

DELLA POPOLAZIONE NELL'ANNO 1909.

luoghi che al tempo dell'ultimo censimento (10 febbraio 1901) avevano più di 20000 abitanti (1).

Anno 1909.

Totale dei nati-morti	NATI-MORTI						FIGLI NATURALI LEGITTIMATI		MORTI			COMUNI
	MASCHI			FEMMINE			Maschi	Femmine	Maschi	Femmine	Totale	
	Totale	Legittimi	Illegittimi e nati morti di stato civile ignoto	Totale	Legittime	Illegittime e nate morte di stato civile ignoto						
78	37	36	1	41	41	..	11	10	621	621	1242	Trapani.
49	25	23	3	24	24	..	2	2	404	395	799	Alcamo.
46	14	14	..	32	31	1	5	4	230	222	452	Mazzara del Vallo.
38	19	17	2	19	17	2	2	2	224	247	471	Castelvetro.
77	42	40	2	35	34	1	4	4	409	420	829	Marsala.
23	14	13	1	9	9	2	207	185	392	Monte San Giuliano
68	40	36	4	28	28	..	39	40	753	597	1350	Cagliari.
45	21	20	1	24	21	3	3	5	259	223	482	Iglesias.
5	2	2	..	3	3	52	39	91	Lanusei.
12	7	6	1	5	4	1	3	2	103	109	212	Oristano.
57	27	25	2	30	30	..	3	9	486	449	935	Sassari.
18	15	15	..	3	3	..	3	4	193	186	379	Alghero.
4	1	1	..	3	3	..	7	4	69	77	146	Nuoro.
6	5	5	..	1	1	95	90	185	Ozieri.
25	9	7	2	16	15	1	7	8	157	145	302	Tempio Pausania.

GENERALE.

8681	4895	4227	668	3786	3315	471	1748	1634	75040	68613	143653	69 Comuni capoluoghi di provincia.
4930	2726	2566	160	2204	2044	160	1069	998	36675	33765	70440	215 Comuni capoluoghi di circondario o distretto.
3088	1700	1591	109	1388	1307	81	581	493	19835	19383	39218	61 Comuni non capol. aventi, al 10 febbraio 1901, più di 20000 abit. (1).
16699	9321	8384	937	7378	6666	712	3398	3120	131550	121761	253311	TOTALE.

TAVOLA II. — MOVIMENTO DELLA POPOLAZIONE

Per provincie, compar

Anno 1909.

PROVINCIE	GENNAIO						FEBBRAIO						MARZO								
	MATRIMONI	NATI		NATI-MORTI		MORTI		MATRIMONI	NATI		NATI-MORTI		MORTI		MATRIMONI	NATI		NATI-MORTI			
		Maschi	Femmine	Maschi	Femmine	Maschi	Femmine		Maschi	Femmine	Maschi	Femmine	Maschi	Femmine		Maschi	Femmine	Maschi	Femmine	Maschi	Femmine
Alessandria	866	980	894	51	38	677	602	1151	999	964	52	35	702	662	139	1147	1099	53	41		
Cuneo	528	843	753	49	45	637	615	736	814	760	57	38	654	637	267	916	924	44	58		
Novara	1065	825	756	28	31	666	647	1350	783	698	26	21	723	750	169	790	760	37	34		
Torino	760	1201	1265	72	52	1031	1042	1055	1168	1122	62	67	1180	1210	334	1210	1194	59	55		
Genova	470	1225	1210	70	58	1115	1092	901	1174	1116	83	63	1227	1280	245	1236	1205	82	68		
Porto Maurizio	70	160	139	8	10	155	137	92	130	125	4	1	144	136	52	139	143	7	3		
Bergamo	530	897	839	44	25	621	556	680	799	769	29	25	629	625	250	849	823	45	45		
Brescia	464	890	779	48	41	727	653	546	828	798	71	47	711	671	265	915	880	52	47		
Como	1374	730	658	33	38	663	633	715	718	684	28	29	656	624	184	822	791	38	43		
Cremona	400	446	426	28	20	390	380	340	423	385	17	17	398	356	84	421	407	24	16		
Mantova	208	488	412	30	37	346	342	269	447	375	37	31	378	365	134	529	465	43	39		
Milano	2343	2519	2274	101	72	1880	1760	1297	2239	2054	73	81	2040	1831	465	2335	2164	93	93		
Pavia	694	617	550	24	16	427	435	681	593	595	29	24	455	395	85	694	591	25	18		
Sondrio	93	218	191	13	7	124	142	135	182	178	11	10	155	137	96	183	157	8	5		
Belluno	268	281	270	11	9	251	282	359	251	241	5	14	276	302	239	255	251	17	12		
Padova	287	754	685	40	33	562	498	394	714	698	35	38	549	556	314	860	798	52	49		
Rovigo	167	383	368	30	23	310	236	216	490	426	21	24	364	284	136	457	466	17	22		
Treviso	251	800	773	33	31	485	441	424	749	744	42	26	574	486	455	889	773	40	39		
Udine	719	882	794	32	29	674	651	1123	795	721	33	29	807	763	669	835	748	27	28		
Venezia	211	642	655	26	28	538	510	274	670	647	28	25	569	532	230	768	767	26	21		
Verona	311	658	670	33	30	450	410	439	607	537	35	24	469	467	288	660	612	32	23		
Vicenza	348	794	766	30	26	497	474	605	724	689	38	24	551	524	401	804	787	36	29		
Bologna	279	709	670	38	21	610	591	330	705	669	26	26	684	588	334	816	806	30	25		
Ferrara	183	561	507	49	23	328	315	163	491	486	22	26	356	327	164	533	492	25	13		
Forli	182	524	468	40	18	369	324	203	492	509	27	27	450	350	243	599	555	33	25		
Modena	196	534	488	46	33	397	384	236	564	497	40	39	428	425	249	557	607	26	34		
Parma	199	422	377	20	20	363	290	215	420	399	22	24	357	349	229	492	508	20	27		
Piacenza	184	301	284	17	14	236	230	205	352	299	22	15	264	239	135	447	393	26	23		
Ravenna	152	298	270	6	6	220	254	208	305	287	11	10	242	243	146	321	319	20	9		
Reggio nell'Emilia	204	448	422	31	36	316	347	198	465	457	33	32	417	362	215	617	485	43	30		
Arezzo	200	444	391	23	29	346	278	326	380	367	30	33	354	319	136	457	472	32	23		
Firenze	518	1236	1196	83	59	1116	1018	891	1171	1137	78	55	1184	1080	497	1367	1295	78	61		
Grosseto	93	244	226	11	14	123	109	171	235	168	10	11	140	147	82	214	238	7	4		
Livorno	77	171	153	4	3	158	145	94	181	156	3	3	172	183	51	177	145	7	5		
Lucca	164	471	423	24	15	353	371	389	406	370	13	16	327	375	157	453	441	30	18		
Massa e Carrara	156	376	350	17	20	211	193	185	296	342	16	9	179	217	140	350	341	14	13		
Pisa	235	517	443	21	19	335	301	380	477	457	24	26	347	339	134	447	443	24	21		
Siena	134	322	289	16	12	290	257	257	334	349	21	24	298	280	166	344	337	30	24		
Ancona	177	562	460	39	25	343	326	322	544	521	32	22	360	368	126	532	552	22	22		
Ascoli Piceno	154	449	407	22	16	241	250	278	459	379	26	20	275	261	155	417	425	13	14		
Macerata	128	431	407	39	22	283	277	239	474	426	29	17	276	289	97	465	432	22	19		
Pesaro e Urbino	180	499	433	21	22	335	331	257	452	432	30	28	332	313	212	453	492	27	16		
Perugia	493	1076	1066	68	60	753	646	799	1102	1062	71	53	747	715	314	1157	1080	60	61		
Roma	984	2123	2012	119	96	1328	1258	1431	1970	1846	113	88	1467	1356	585	1860	1774	136	85		

NEI SINGOLI MESI DELL'ANNO 1909.

timenti e pel Regno.

Anno 1909.

MORTI		APRILE								MAGGIO								GIUGNO							
		MATRIMONI		NATI		NATI-MORTI		MORTI		MATRIMONI		NATI		NATI-MORTI		MORTI		MATRIMONI		NATI		NATI-MORTI		MORTI	
		Maschi	Femmine	Maschi	Femmine	Maschi	Femmine	Maschi	Femmine	Maschi	Femmine	Maschi	Femmine	Maschi	Femmine	Maschi	Femmine	Maschi	Femmine	Maschi	Femmine	Maschi	Femmine	Maschi	Femmine
975	893	850	1179	1043	51	37	752	684	482	1081	1017	45	26	662	627	224	874	843	37	16	576	485			
811	847	677	907	843	33	33	752	626	491	970	868	55	29	591	566	276	813	838	53	35	523	456			
887	839	561	760	722	32	21	649	656	545	797	767	31	19	572	542	262	753	667	38	14	489	490			
1512	1559	1081	1177	1223	55	39	1121	1070	950	1231	1225	55	38	1036	908	608	1080	1224	60	52	933	852			
1400	1293	835	1137	1099	74	44	980	918	424	1136	1119	79	59	835	703	633	1113	1154	59	51	757	659			
167	152	98	144	129	10	4	142	114	87	134	128	8	6	112	97	96	140	147	9	7	109	84			
699	654	245	818	840	43	28	600	543	431	886	834	41	35	531	538	177	906	861	38	44	641	681			
809	715	320	849	809	49	35	685	592	387	901	850	48	32	623	517	220	918	774	63	32	594	520			
776	709	375	725	694	40	31	630	632	457	779	725	29	23	570	505	174	803	701	30	30	532	507			
441	443	167	404	422	26	19	402	318	164	461	454	18	19	314	290	61	465	445	19	19	334	325			
429	370	221	527	453	30	24	336	265	205	536	499	22	28	292	292	141	432	449	23	13	269	235			
2124	1905	1321	2219	2065	76	56	1775	1523	1173	2359	2277	85	54	1541	1352	575	2308	2255	84	62	1549	1418			
602	495	378	607	565	22	21	471	381	339	663	654	21	17	399	328	129	570	537	23	15	348	300			
156	185	78	169	151	4	11	142	153	129	165	131	13	14	106	112	63	165	173	8	8	88	112			
291	298	132	228	257	9	9	189	216	100	292	259	10	9	179	167	66	282	247	21	8	151	161			
564	523	331	899	880	42	37	491	403	403	912	876	34	31	442	344	220	752	741	23	22	406	362			
310	298	174	493	451	14	14	242	228	186	462	457	11	17	223	232	159	447	378	8	10	189	165			
600	515	390	787	723	43	26	407	306	356	772	759	36	21	351	297	161	672	678	23	18	360	279			
746	728	572	780	745	43	29	538	515	259	856	780	48	28	489	462	185	905	865	36	27	440	418			
530	555	276	710	656	24	18	424	377	295	766	649	28	29	422	353	266	662	658	25	15	351	343			
480	476	353	661	578	29	21	420	343	326	677	630	25	25	384	297	185	596	559	26	18	354	334			
611	519	390	816	715	32	28	422	403	363	803	710	29	25	381	355	167	799	745	27	26	386	355			
788	673	407	791	751	30	22	534	514	492	709	718	40	27	500	403	435	673	622	37	26	449	366			
336	379	186	491	459	13	13	267	219	223	474	497	24	11	250	257	173	422	405	16	13	223	182			
467	395	279	491	494	20	18	364	293	197	432	422	18	16	259	189	209	349	343	13	5	224	192			
493	449	215	612	545	25	21	314	294	263	600	545	22	42	342	290	228	502	449	30	24	268	261			
408	354	241	520	480	22	18	329	296	253	514	447	22	15	299	241	129	408	408	21	14	250	197			
325	290	183	441	383	30	27	260	224	156	467	370	21	9	235	193	123	358	330	21	14	185	180			
277	267	303	277	291	14	10	326	170	108	292	267	12	9	212	160	170	229	247	7	13	156	151			
487	441	233	540	562	36	26	327	256	255	531	529	28	25	318	235	198	467	434	25	17	294	234			
356	362	315	444	423	31	17	319	270	179	461	421	26	22	253	238	210	390	386	24	23	205	182			
1174	1156	770	1296	1255	66	46	900	776	570	1273	1153	56	38	768	698	703	1185	1075	47	46	692	637			
174	137	106	214	230	8	6	149	81	127	209	199	12	11	126	100	82	185	167	10	8	104	79			
195	156	113	143	116	4	5	135	102	52	125	116	9	6	117	96	97	188	122	6	6	98	75			
379	364	238	395	435	26	21	229	242	253	419	411	21	16	209	209	205	396	366	22	18	215	196			
300	292	180	336	278	18	15	246	194	127	317	311	19	9	197	201	122	323	270	15	10	211	192			
409	343	324	496	440	13	11	259	223	157	434	397	27	15	246	207	190	395	370	17	18	218	172			
323	315	209	331	336	18	17	248	233	196	292	334	17	13	216	195	191	255	262	20	11	180	141			
434	392	344	476	477	25	12	313	280	189	485	451	20	12	241	240	164	394	404	13	17	182	192			
272	288	215	355	361	12	15	229	209	131	372	356	15	8	198	180	116	301	299	21	11	157	155			
312	325	237	382	421	20	16	267	258	119	358	342	15	13	184	187	128	301	345	14	16	187	149			
381	340	240	418	392	19	12	319	268	171	354	362	16	15	242	248	172	328	293	16	14	195	139			
882	767	698	1090	1067	62	50	710	658	335	1051	1006	48	45	607	530	469	829	846	42	37	496	397			
1485	1348	962	1728	1624	99	86	1088	981	735	1665	1609	101	90	940	862	739	1565	1499	79	62	921	810			

Anno 1909.

PROVINCIE	LUGLIO						AGOSTO						SETTEMBRE						
	MATRIMONI	NATI		NATI-MORTI		MORTI		MATRIMONI	NATI		NATI-MORTI		MORTI		MATRIMONI	NATI		NATI-MORTI	
		Maschi	Femmine	Maschi	Femmine	Maschi	Femmine		Maschi	Femmine	Maschi	Femmine	Maschi	Femmine		Maschi	Femmine	Maschi	Femmine
Alessandria	220	930	325	28	27	567	484	267	922	844	25	27	644	532	351	871	841	35	24
Cuneo	231	763	781	36	41	576	462	261	793	777	36	31	534	450	425	781	723	39	27
Novara	213	839	746	22	21	531	483	282	860	796	30	22	547	464	284	862	863	42	23
Torino	468	1207	1280	65	42	940	828	446	1135	1154	43	36	869	829	689	1148	1196	67	39
Genova	477	1223	1111	79	56	723	728	462	1095	1112	53	50	761	678	529	1054	1015	57	37
Porto Maurizio	63	137	162	6	6	92	112	60	129	140	4	1	119	121	89	119	135	6	5
Bergamo	130	1048	982	48	28	666	625	175	1069	1011	35	35	761	742	226	1062	1020	35	29
Brescia	174	927	885	46	41	683	607	240	986	881	35	45	661	603	264	889	901	40	32
Como	134	872	810	41	35	540	534	149	911	851	34	31	675	617	273	1005	956	39	26
Cremona	73	509	441	27	11	403	375	71	491	443	30	19	351	320	122	527	515	32	18
Mantova	137	489	438	20	16	293	279	107	512	480	28	21	295	269	175	513	499	19	17
Milano	567	2506	2402	123	75	1771	1533	522	2556	2331	77	55	1492	1372	878	2548	2417	77	73
Pavia	139	585	609	23	22	379	335	126	638	605	22	14	369	346	205	607	548	26	22
Sondrio	48	167	196	15	12	109	107	36	205	188	10	6	155	120	54	197	173	10	9
Belluno	61	324	319	11	10	168	180	54	427	395	14	8	133	171	55	475	437	14	12
Padova	189	781	720	22	16	446	416	197	840	850	36	27	419	433	169	871	778	24	16
Rovigo	124	443	393	17	10	220	191	140	477	404	13	11	204	164	103	489	405	11	7
Treviso	174	722	716	35	20	342	334	158	805	714	23	20	344	369	133	848	794	19	15
Udine	179	1168	1055	46	28	533	487	179	1403	1296	36	30	564	518	207	1456	1390	36	35
Venezia	249	725	660	27	15	426	381	217	729	763	15	19	454	384	240	758	652	24	14
Verona	155	667	603	37	20	453	394	126	695	663	32	20	392	398	166	699	614	25	15
Vicenza	199	802	787	33	27	511	424	146	841	812	38	31	397	406	172	858	795	36	34
Bologna	347	756	696	24	29	494	395	277	714	716	35	25	431	356	341	771	714	38	19
Ferrara	96	494	490	25	14	261	210	113	524	509	24	8	220	246	116	511	498	15	9
Forlì	165	381	362	11	9	251	227	189	335	317	13	7	312	268	188	395	364	17	8
Modena	180	458	493	18	26	272	226	202	521	486	18	23	282	227	216	469	526	25	11
Parma	139	431	423	22	18	249	211	137	428	403	21	16	271	207	173	444	453	28	21
Piacenza	98	398	362	12	10	182	184	75	399	317	25	13	216	171	105	375	374	23	11
Ravenna	76	232	239	8	8	167	154	106	244	267	12	6	172	163	150	270	274	11	5
Reggio nell'Emilia	178	475	447	26	29	297	253	194	463	461	33	23	273	224	169	512	495	35	18
Arezzo	154	366	332	17	16	231	133	157	348	327	20	16	255	207	184	320	313	23	20
Firenze	629	1158	1028	51	35	717	718	545	1132	1062	53	37	896	801	597	1094	895	55	23
Grosseto	76	186	183	7	8	112	108	78	171	195	8	7	129	115	93	193	162	8	3
Livorno	78	142	145	6	3	105	103	88	148	145	3	1	122	107	65	144	138	2	3
Luca	150	458	430	21	11	216	195	151	388	394	22	22	260	253	225	387	395	17	14
Massa e Carrara	131	317	336	11	13	229	207	130	372	352	6	14	242	220	157	301	291	17	16
Pisa	127	402	388	12	11	255	193	148	387	354	15	9	224	223	226	393	362	21	11
Siena	105	289	246	14	9	194	163	96	235	213	13	6	221	207	132	235	217	10	9
Ancona	116	352	349	17	18	259	204	130	347	315	16	8	262	221	294	364	358	19	10
Ascoli Piceno	111	317	299	13	8	180	182	115	320	313	11	9	235	222	212	324	294	14	15
Macerata	92	321	293	19	13	187	167	153	282	224	14	14	207	197	319	276	226	18	15
Pesaro e Urbino	129	360	292	19	17	185	147	127	303	268	20	8	224	182	131	273	317	16	17
Perugia	311	758	733	43	26	517	447	304	677	656	31	27	554	451	379	757	696	49	25
Roma	670	1577	1532	86	72	977	977	724	1559	1470	84	76	1125	1005	799	1594	1494	93	64

LAZIONE NEI SINGOLI MESI DELL'ANNO 1909.

timenti e pel Regno.

Anno 1909.

MORTI		OTTOBRE								NOVEMBRE								DICEMBRE							
		NATI		NATI-MORTI		MORTI		MATRIMONI	NATI		NATI-MORTI		MORTI		MATRIMONI	NATI		NATI-MORTI		MORTI					
		Maschi	Femmine	Maschi	Femmine	Maschi	Femmine		Maschi	Femmine	Maschi	Femmine	Maschi	Femmine		Maschi	Femmine	Maschi	Femmine	Maschi	Femmine				
537	453	421	876	817	33	26	495	429	918	780	763	29	20	543	488	289	785	732	35	29	602	53			
426	389	406	761	713	31	28	455	389	369	666	718	41	23	473	495	312	716	686	55	40	549	510			
436	438	379	830	860	29	25	404	367	537	900	787	26	25	498	488	323	756	712	25	25	543	526			
729	712	780	1097	1172	58	47	747	658	714	1059	1150	55	37	806	787	689	1005	1105	63	35	973	998			
617	578	720	1036	968	71	43	651	597	897	1063	965	65	56	706	624	367	1002	1024	98	63	861	879			
76	88	130	121	107	7	6	94	87	102	127	127	4	3	100	96	91	136	153	8	4	124	101			
579	484	331	1068	1030	35	23	455	405	476	981	960	37	30	431	428	297	854	830	37	26	539	504			
543	493	359	890	835	42	22	499	390	636	821	780	44	23	544	416	414	760	751	49	39	538	565			
478	479	395	1053	960	51	33	452	403	331	951	863	39	26	441	439	430	812	755	46	32	521	518			
306	279	192	518	485	23	20	294	261	547	447	421	25	17	328	291	188	418	389	10	19	347	330			
240	229	233	476	460	26	24	243	227	409	421	422	24	21	271	256	167	406	374	22	26	302	291			
1294	1124	1647	2540	2478	75	60	1198	1009	1356	2309	2223	76	73	1359	1116	951	2261	2073	80	73	1635	1381			
302	314	329	545	511	27	19	304	264	578	507	491	13	11	326	327	201	478	443	15	14	382	338			
81	95	68	205	203	16	7	74	75	91	171	177	12	11	112	118	77	188	182	16	17	132	107			
145	131	94	430	427	7	13	131	126	105	402	402	10	6	156	126	108	323	302	6	14	181	167			
366	335	198	801	702	26	16	404	339	388	631	525	22	23	421	380	406	474	543	25	19	478	380			
192	176	140	394	345	18	10	218	207	244	323	283	13	16	252	219	123	258	281	12	14	250	243			
314	272	176	806	747	22	22	314	245	315	775	719	24	20	344	304	420	718	658	28	23	390	346			
496	528	213	1412	1422	63	38	493	481	478	1267	1186	45	37	495	541	416	1028	1005	30	26	565	582			
356	306	289	637	621	33	16	355	319	381	568	497	19	17	389	415	326	514	508	15	24	441	406			
341	324	242	621	588	19	24	302	293	428	526	521	27	21	360	329	271	488	467	29	22	362	366			
342	363	180	890	815	41	32	312	300	390	746	742	23	19	386	335	319	639	658	21	16	411	436			
389	385	361	709	723	35	39	423	380	430	676	565	44	20	461	405	349	621	581	32	38	523	454			
208	213	152	477	466	28	16	215	226	205	404	379	20	9	236	263	248	463	412	25	17	269	255			
333	295	222	397	350	14	14	289	314	247	352	343	24	13	260	284	208	353	343	23	16	297	294			
267	244	215	492	459	19	16	285	273	243	484	437	24	16	349	273	234	525	494	30	26	318	330			
244	195	204	459	401	24	16	241	191	310	390	332	27	19	260	231	255	352	344	18	23	297	232			
192	148	134	354	344	14	13	191	172	293	257	245	12	8	175	184	176	275	231	20	11	230	219			
182	162	162	316	244	6	2	177	156	209	273	258	9	10	184	151	145	218	200	12	6	194	200			
272	249	189	459	444	27	19	251	272	198	427	353	39	15	328	264	245	402	402	32	22	327	310			
249	221	222	354	357	15	14	251	249	235	330	317	18	18	233	225	114	346	336	19	20	244	219			
788	736	767	1003	1006	43	43	781	687	851	989	978	57	33	765	734	550	1012	1009	69	51	836	764			
112	124	178	204	182	7	5	109	132	159	204	201	11	8	115	110	93	200	169	13	6	153	99			
109	80	87	102	128	7	2	122	96	114	130	105	5	..	115	105	76	121	131	4	6	129	94			
196	249	310	390	400	27	14	219	194	285	421	413	25	20	245	233	128	402	382	27	12	256	253			
231	209	148	299	297	15	11	191	185	140	316	299	16	11	176	159	153	243	269	24	15	207	206			
205	220	289	432	410	13	21	226	203	314	380	366	10	16	243	274	176	349	354	21	24	274	215			
196	191	183	219	187	16	8	195	177	212	221	213	14	8	196	155	113	209	189	14	13	187	183			
267	252	452	362	353	24	14	281	259	304	363	374	26	17	266	240	183	373	366	18	12	278	292			
230	257	273	361	311	11	17	261	261	244	307	299	14	11	247	223	174	363	334	9	12	242	216			
237	216	385	285	266	14	14	264	259	259	246	259	21	12	197	223	176	299	285	27	12	202	217			
266	202	238	325	290	16	14	263	255	217	316	283	14	12	269	227	177	335	322	13	12	263	236			
534	500	725	803	778	40	34	631	607	547	765	722	46	39	588	562	378	763	793	82	45	561	629			
997	902	1184	1577	1594	84	64	1002	877	929	1526	1522	99	75	1061	1042	727	1512	1523	95	78	1189	1107			

Segue TAVOLA II. — MOVIMENTO DELLA POPO

Per provincie, comparti

Anno 1909.

PROVINCIE E COMPARTIMENTI	GENNAIO						FEBBRAIO						MARZO						
	MATRIMONI	NATI		NATI-MORTI		MORTI		MATRIMONI	NATI		NATI-MORTI		MORTI		MATRIMONI	NATI		NATI-MORTI	
		Maschi	Femmine	Maschi	Femmine	Maschi	Femmine		Maschi	Femmine	Maschi	Femmine	Maschi	Femmine		Maschi	Femmine	Maschi	Femmine
Aquila degli Abruzzi	399	754	685	28	29	448	434	457	716	662	48	42	457	508	248	783	733	47	31
Campobasso	299	756	645	41	22	392	403	426	656	647	40	18	391	421	261	654	642	29	25
Chieti	263	675	659	41	44	417	426	402	654	628	43	33	373	436	221	599	568	42	28
Teramo	256	591	555	35	27	302	309	428	556	556	33	18	297	317	127	532	496	32	24
Avellino	390	845	707	49	26	464	416	473	636	650	37	41	438	441	276	706	634	35	23
Benevento	266	479	488	30	23	290	295	333	466	417	29	27	277	293	144	446	352	17	16
Caserta	656	1530	1433	68	52	845	896	820	1231	1261	66	58	948	867	490	1252	1273	62	42
Napoli	628	2453	2187	177	127	1637	1703	757	1976	1948	123	115	1633	1671	700	1888	1812	158	100
Salerno	441	1095	988	55	56	680	644	553	993	872	47	45	747	706	266	1036	912	47	41
Bari delle Puglie	775	2840	2130	110	72	960	994	850	1763	1580	97	72	1089	1105	247	1494	1403	84	59
Foggia	367	1250	1033	46	39	520	497	419	886	829	47	25	471	506	238	769	738	47	21
Lecce	570	1872	1585	77	53	757	804	578	1402	1438	67	50	872	846	267	1396	1245	77	60
Potenza	343	977	872	61	45	499	489	501	867	740	49	38	456	480	215	802	749	51	44
Catanzaro	391	1011	902	34	22	482	621	437	971	897	43	28	486	519	333	893	834	41	31
Cosenza	363	957	847	34	25	421	495	411	815	817	46	33	442	508	281	837	738	44	23
Reggio di Calabria	176	846	774	37	20	425	471	354	771	774	35	34	388	408	237	850	745	37	27
Caltanissetta	296	904	751	29	38	373	349	290	669	652	19	21	425	431	120	570	516	28	31
Catania	417	1616	1321	66	62	737	763	648	1121	1027	54	36	668	701	231	1072	1046	57	37
Girgenti	372	1067	786	32	26	413	382	351	719	705	27	24	379	374	137	639	657	25	27
Messina	337	889	748	24	43	583	571	509	780	770	23	30	511	514	241	797	729	25	20
Palermo	587	1644	1336	59	34	838	865	816	1206	1125	51	51	750	735	258	1129	1144	58	50
Siracusa	361	1209	970	33	36	476	458	389	777	744	29	32	346	339	238	711	675	24	31
Trapani	247	711	601	18	21	314	297	441	500	474	19	15	261	312	65	432	425	22	14
Cagliari	298	975	854	42	32	667	710	332	874	800	42	23	596	568	208	872	802	34	31
Sassari	134	644	598	18	23	309	301	183	583	530	24	15	313	252	79	501	490	17	12

RIASSUNTO PER

Piemonte	3219	3849	3668	200	166	3011	2906	4292	3764	3544	197	161	3259	3259	909	4063	3977	193	188
Liguria	540	1385	1349	78	68	1270	1229	993	1304	1241	87	64	1371	1416	297	1375	1348	89	71
Lombardia	6106	6805	6129	321	256	5178	4901	4633	6229	5838	295	264	5422	5004	1563	6748	6278	328	306
Veneto	2562	5194	4981	235	209	3767	3502	3834	5000	4703	237	204	4159	3914	2732	5528	5202	247	223
Emilia	1579	3797	3486	247	171	2839	2735	1758	3794	3603	203	199	3198	2888	1715	4382	4160	223	186
Toscana	1577	3781	3471	199	171	2932	2672	2693	3480	3346	195	177	3001	2940	1363	3909	3712	222	169
Marche	639	1941	1707	121	85	1202	1184	1096	1929	1808	117	87	1243	1231	590	1917	1951	84	71
Umbria	498	1076	1066	68	60	753	646	799	1102	1062	71	53	747	715	314	1157	1080	60	61
Lazio	984	2123	2012	119	98	1328	1258	1431	1970	1846	113	88	1467	1356	585	1860	1774	136	85
Abruzzi e Molise	1217	2776	2544	145	122	1559	1572	1713	2582	2493	164	111	1518	1682	857	2568	2439	150	108
Campania	2381	6402	5803	379	284	3925	3954	2936	5302	5148	302	286	4043	3978	1876	5328	4983	319	222
Puglie	1712	5962	4748	233	164	2237	2295	1847	4051	3847	211	147	2432	2457	752	3659	3386	208	140
Basilicata	343	977	872	61	45	499	489	501	867	740	49	38	456	480	215	802	749	51	44
Calabria	930	2814	2523	105	67	1328	1587	1202	2557	2488	124	95	1316	1429	881	2520	2317	122	81
Sicilia	2617	8040	6513	261	260	3734	3685	3444	5772	5497	222	209	3340	3406	1290	5350	5192	239	210
Sardegna	432	1619	1452	60	55	976	1011	515	1457	1330	66	38	909	820	287	1373	1292	51	43
REGNO	27331	58541	52324	2332	2231	36538	35626	33717	51160	48534	2653	2221	37881	36975	16226	52499	49840	2722	2208

LAZIONE NEI SINGOLI MESI DELL'ANNO 1909.

menti e pel Regno.

Anno 1909.

MORTI		APRILE								MAGGIO								GIUGNO							
		MATRIMONI		NATI		NATI-MORTI		MORTI		MATRIMONI		NATI		NATI-MORTI		MORTI		MATRIMONI		NATI		NATI-MORTI		MORTI	
		Maschi	Femmine	Maschi	Femmine	Maschi	Femmine	Maschi	Femmine	Maschi	Femmine	Maschi	Femmine	Maschi	Femmine	Maschi	Femmine	Maschi	Femmine	Maschi	Femmine	Maschi	Femmine	Maschi	Femmine
457	485	228	743	661	39	25	396	429	264	774	705	29	31	381	399	238	655	612	28	34	326	327			
412	450	228	604	586	26	28	373	367	219	456	527	10	18	303	321	196	489	413	22	19	268	265			
399	386	252	568	544	35	20	312	322	273	547	497	37	33	289	276	204	489	500	23	19	234	228			
341	312	213	485	434	27	13	275	265	184	477	466	27	18	271	256	148	426	386	28	14	198	214			
430	447	271	575	574	38	24	360	372	246	635	621	24	24	335	315	193	550	507	22	18	304	295			
266	254	174	401	369	24	14	265	214	158	369	352	18	16	206	193	134	326	317	18	15	169	167			
846	841	494	1157	1038	44	37	718	613	509	1130	1122	63	35	585	578	421	1010	930	44	40	663	617			
1587	1554	656	1725	1640	109	67	1167	1090	824	1575	1532	109	93	1058	1034	837	1561	1498	97	67	1231	1174			
636	661	275	840	796	37	32	497	560	371	843	750	55	25	452	459	329	741	741	47	27	445	455			
1034	959	541	1396	1331	63	42	717	749	463	1410	1412	69	37	656	651	308	1182	1094	66	51	660	662			
504	507	202	698	649	27	29	418	398	263	747	705	35	25	318	349	194	643	640	36	22	345	326			
887	804	394	1255	1196	64	52	795	758	498	1233	1217	55	39	760	749	234	949	966	45	31	694	693			
410	471	294	708	727	45	35	422	437	213	720	672	37	26	391	386	267	572	621	23	23	312	376			
489	497	276	762	727	27	20	486	486	236	754	764	44	26	382	421	209	737	715	38	30	360	375			
435	519	339	768	703	33	25	362	394	254	726	685	36	24	316	356	225	642	600	24	25	289	320			
353	365	350	768	698	31	21	325	276	348	749	665	32	32	264	287	252	653	608	34	24	267	289			
335	339	249	479	439	20	16	270	255	161	467	487	21	18	240	240	194	493	461	17	18	275	267			
722	751	509	1017	984	62	54	665	664	312	1061	968	59	50	698	723	410	991	972	52	55	909	906			
375	384	366	571	546	19	19	291	284	92	614	593	20	15	281	301	236	566	522	32	18	326	308			
511	469	421	731	634	23	21	403	387	310	708	652	35	24	339	318	321	652	648	24	25	354	334			
734	765	716	996	933	39	34	609	599	223	1007	830	48	38	573	586	469	1051	908	45	40	583	597			
325	357	493	665	631	32	28	292	249	125	703	634	26	19	348	358	255	621	599	41	32	450	420			
290	253	321	439	407	19	22	279	259	38	423	444	18	15	271	230	177	400	401	7	15	292	261			
671	617	261	646	646	32	24	432	453	236	623	640	29	18	405	387	243	569	483	22	18	379	345			
361	373	134	444	413	18	20	255	284	144	438	405	10	11	249	225	200	407	399	16	9	232	204			

COMPARTIMENTI.

4185	4138	3169	4023	3831	171	130	3274	3036	2468	4079	3877	186	112	2861	2643	1370	3520	3572	188	117	2521	2283
1567	1445	933	1281	1228	84	48	1122	1032	511	1270	1247	87	65	947	800	729	1233	1301	68	58	866	743
6036	5476	3105	6318	6029	290	225	5041	4407	3285	6750	6424	277	222	4376	3934	1540	6562	6195	288	223	4355	4038
4132	3912	2618	5374	5005	236	182	3133	2791	2288	5540	5120	221	185	2871	2507	1409	5115	4871	189	144	2637	2417
3581	3248	2047	4163	3965	190	155	2621	2266	1947	4019	3795	187	154	2415	1968	1665	3408	3238	170	126	2049	1763
3310	3125	2255	3655	3513	134	138	2485	2121	1661	3530	3342	187	130	2132	1944	1800	3267	3018	161	140	1923	1674
1399	1345	1036	1631	1651	76	55	1128	1015	610	1569	1511	66	48	865	855	580	1324	1341	64	58	721	635
882	767	698	1090	1067	62	50	710	658	335	1051	1006	48	45	607	530	469	829	846	42	37	496	397
1485	1348	962	1723	1624	99	86	1088	981	735	1665	1609	101	90	940	862	739	1565	1499	79	62	921	810
1609	1633	921	2400	2225	127	86	1356	1383	940	2254	2195	103	100	1244	1252	786	2059	1911	101	86	1026	1034
3765	3757	1870	4698	4417	252	174	3007	2849	2108	4552	4377	269	193	2636	2579	1914	4188	3993	228	167	2812	2708
2425	2270	1137	3349	3176	154	123	1930	1905	1224	3390	3334	159	101	1734	1749	736	2774	2700	147	104	1699	1681
410	471	294	708	727	45	35	422	437	213	720	672	37	26	391	386	267	572	621	23	23	312	376
1277	1381	965	2298	2128	91	66	1173	1156	888	2229	2114	112	82	962	1064	686	2032	1923	96	79	916	984
3292	3313	3075	4898	4624	214	194	2309	2697	1261	4983	4658	227	179	2750	2756	2062	4774	4511	218	203	3189	3093
1032	990	395	1090	1059	50	44	747	737	430	1066	1045	39	29	654	612	443	976	882	38	27	611	549
40387	38624	25480	48704	46269	2325	1791	32046	29471	20904	48667	46326	2306	1761	28385	26441	17195	44218	42422	2100	1654	27054	25185

Anno 1909.

PROVINCIE E COMPARTIMENTI	LUGLIO						AGOSTO						SETTEMBRE						
	MATRIMONI	NATI		NATI-MORTI		MORTI		MATRIMONI	NATI		NATI-MORTI		MORTI		MATRIMONI	NATI		NATI-MORTI	
		Maschi	Femmine	Maschi	Femmine	Maschi	Femmine		Maschi	Femmine	Maschi	Femmine	Maschi	Femmine		Maschi	Femmine	Maschi	Femmine
Aquila degli Abruzzi	295	622	607	34	24	406	340	246	621	568	23	26	539	525	303	576	505	23	17
Campobasso	152	507	447	15	18	329	343	121	423	394	18	14	427	516	209	427	464	30	12
Chieti	172	436	429	26	17	301	297	165	433	343	17	20	349	332	232	365	388	22	11
Teramo	123	348	363	14	15	271	275	144	333	284	24	15	261	260	200	372	350	21	21
Avellino	158	569	568	20	27	358	354	151	602	534	26	16	424	387	220	682	638	29	21
Benevento	92	343	301	20	15	220	191	81	287	303	17	11	235	263	137	375	369	11	15
Caserta	362	1035	968	32	47	765	742	396	1081	1013	38	36	790	741	484	1086	967	55	39
Napoli	841	1539	1404	116	87	1373	1293	770	1335	1389	99	73	1272	1166	826	1430	1358	97	69
Salerno	295	742	721	35	29	525	500	291	686	659	31	32	516	552	383	775	646	44	31
Bari delle Puglie	315	998	1075	61	54	858	852	531	1133	1019	69	40	813	752	736	1092	1047	67	52
Foggia	130	614	564	31	27	459	440	121	573	579	33	19	455	446	234	584	625	22	20
Lecce	372	945	887	45	40	834	796	526	937	947	55	51	737	729	427	1024	981	55	47
Potenza	165	629	641	21	16	457	495	156	660	636	36	32	503	491	307	754	654	33	39
Catanzaro	224	706	624	33	28	455	528	213	764	741	37	15	489	491	303	732	676	35	18
Cosenza	228	681	662	39	16	395	468	257	633	600	25	20	423	466	349	668	677	35	20
Reggio di Calabria	332	642	562	27	32	331	365	345	600	613	30	17	356	365	392	655	584	28	23
Caltanissetta	167	494	481	21	26	409	438	138	491	524	21	19	394	384	358	501	496	25	20
Catania	467	1047	958	43	45	1230	1241	313	959	968	56	51	990	1059	746	911	849	64	57
Girgenti	215	499	494	26	20	410	414	98	556	543	40	20	335	367	330	588	548	23	18
Messina	430	628	612	34	19	384	400	234	636	643	24	21	416	371	395	599	541	26	27
Palermo	517	1074	1013	47	34	747	790	132	1083	981	34	35	706	753	574	1016	1005	43	35
Siracusa	217	599	560	34	35	626	682	310	553	609	25	34	532	547	305	648	606	45	24
Trapani	174	392	355	25	11	326	334	17	415	354	20	24	298	332	336	348	345	19	16
Cagliari	271	585	520	20	13	424	406	267	585	581	24	22	466	437	414	646	633	26	21
Sassari	85	393	382	11	9	248	268	129	446	410	14	8	327	326	294	474	424	20	12

RIASSUNTO PER

Piemonte	1132	3739	3732	151	131	2614	2257	1256	3710	3571	134	116	2594	2275	1749	3662	3623	183	113
Liguria	540	1360	1273	85	62	815	840	522	1224	1252	57	51	880	799	618	1173	1150	63	42
Lombardia	1402	7103	6763	343	240	4844	4395	1426	7368	6790	271	226	4759	4389	2197	7348	7029	278	226
Veneto	1330	5632	5253	228	146	3099	2807	1217	6217	5897	207	166	2907	2843	1245	6454	5865	189	148
Emilia	1279	3625	3512	146	143	2173	1860	1293	3628	3476	181	121	2177	1862	1458	3747	3698	192	102
Toscana	1450	3318	3088	139	106	2059	1870	1393	3181	3042	140	112	2349	2133	1679	3067	2773	153	109
Marche	448	1350	1233	68	56	811	700	525	1252	1120	61	39	928	822	956	1237	1195	67	57
Umbria	311	758	733	43	26	517	447	304	677	656	31	27	554	451	379	757	696	49	25
Lazio	670	1577	1532	86	72	977	977	724	1559	1470	84	76	1125	1005	799	1594	1494	93	64
Abruzzi e Molise	742	1913	1846	89	74	1307	1255	676	1810	1589	82	75	1576	1633	944	1740	1716	96	61
Campania	1748	4228	3962	223	205	3241	3080	1692	3941	3898	211	168	3237	3109	2050	4348	3978	236	175
Puglie	817	2557	2526	137	121	2151	2088	1178	2643	2545	157	110	2005	1927	1397	2700	2653	144	119
Basilicata	165	629	641	21	16	457	495	156	660	636	36	32	503	451	307	754	654	33	39
Calabria	784	2029	1848	99	76	1181	1361	815	1997	1954	92	52	1273	1322	1044	2055	1937	98	61
Sicilia	2187	4733	4473	230	190	4132	4349	1242	4693	4622	220	204	3671	3813	3044	4611	4390	245	197
Sardegna	356	978	902	31	22	672	674	396	1031	991	38	30	793	763	708	1120	1057	46	33
REGNO	15361	45529	43317	2119	1656	31050	29455	14815	45591	43509	2002	1605	31331	29637	20574	46367	43908	2165	1571

LAZIONE NEI SINGOLI MESI DELL'ANNO 1909.

timenti e pel Regno.

Anno 1909.

MORTI		OTTOBRE								NOVEMBRE						DICEMBRE						
		NATI		NATI-MORTI		MORTI		MATRIMONI	NATI		NATI-MORTI		MORTI		MATRIMONI	NATI		NATI-MORTI		MORTI		
		Maschi	Femmine	Maschi	Femmine	Maschi	Femmine		Maschi	Femmine	Maschi	Femmine	Maschi	Femmine		Maschi	Femmine	Maschi	Femmine	Maschi	Femmine	
477	530	292	584	524	26	20	399	435	273	554	472	27	19	410	400	399	538	509	37	20	405	407
425	453	260	412	416	15	18	351	384	286	408	397	23	16	332	393	345	371	409	25	27	332	370
347	336	263	490	434	25	40	300	310	261	415	423	30	16	306	317	411	461	496	33	24	328	330
287	290	234	380	365	20	27	303	278	275	385	354	24	12	254	304	241	414	394	36	29	279	296
365	366	236	651	614	22	14	334	400	229	636	599	25	27	325	375	409	495	512	26	16	384	385
190	230	179	376	324	20	14	199	219	190	323	356	10	11	205	201	221	320	307	14	17	207	207
734	629	565	1234	1104	38	47	637	636	632	1216	1176	57	42	703	668	627	1161	1172	56	38	731	706
1025	1039	947	1503	1532	102	100	1057	992	833	1463	1418	141	104	1207	1011	870	1240	1340	150	101	1210	1166
493	545	410	779	743	40	45	492	505	430	716	820	66	43	461	481	476	736	774	49	36	544	540
669	708	576	1181	1124	71	57	665	703	513	1196	1243	82	71	703	737	517	808	1057	94	81	771	778
397	397	337	617	605	34	32	401	381	316	583	605	44	21	394	422	350	526	525	33	34	402	462
610	702	576	1165	1091	61	49	713	669	638	1127	1082	60	56	741	763	476	949	1096	69	54	754	761
401	470	491	741	684	48	39	410	432	383	695	717	50	36	380	458	294	623	577	38	35	467	518
447	438	386	717	745	35	21	402	459	367	767	754	38	28	488	504	421	640	654	38	25	440	502
380	448	392	738	706	23	21	352	387	327	715	708	25	16	377	403	337	588	638	29	23	388	432
324	315	390	593	576	35	23	348	327	426	594	604	33	32	301	310	396	595	646	23	35	332	352
333	332	436	502	499	28	28	334	366	275	514	548	19	21	332	353	150	438	523	25	21	415	392
739	789	788	950	891	64	51	709	735	550	978	954	54	50	574	619	388	733	941	70	53	761	738
300	317	428	658	593	30	19	310	357	323	624	627	25	23	323	325	157	494	611	28	20	366	396
332	401	407	576	597	29	22	313	366	407	612	652	27	22	355	352	295	589	640	34	26	375	362
628	667	679	967	854	47	38	553	627	562	1036	1016	52	44	557	622	377	766	947	60	36	674	648
405	484	391	654	615	28	33	422	441	238	624	644	28	28	395	439	287	469	619	32	31	504	549
228	284	401	421	381	25	25	249	256	385	472	444	31	28	237	220	48	325	383	19	21	217	242
449	433	555	621	611	27	20	505	523	488	628	601	34	23	509	528	295	690	615	36	29	564	554
277	312	369	437	410	19	14	329	353	306	359	400	20	10	308	329	158	420	393	21	12	286	315

COMPARTIMENTI.

2128	1992	1986	3564	3562	151	126	2101	1843	2538	3405	3418	151	105	2320	2258	1613	3262	3235	178	129	2667	2565
693	666	850	1157	1075	78	49	745	684	999	1190	1092	69	59	806	720	458	1138	1177	101	67	985	980
3823	3497	3544	7295	6962	295	208	3519	3034	4424	6608	6337	270	215	3812	3391	2725	6177	5797	275	246	4396	4034
2552	2435	1532	5991	5667	229	171	2529	2310	2729	5238	4875	183	159	2803	2649	2389	4442	4422	166	158	3078	2926
2087	1591	1639	3663	3431	167	135	2102	1984	2135	3263	2912	199	110	2253	2055	1860	3209	3007	192	159	2455	2294
2086	2030	2184	3003	2967	143	118	2094	1923	2310	2991	2892	156	114	2088	1995	1403	2882	2839	191	147	2286	2333
1000	927	1348	1333	1220	65	59	1069	1034	1024	1232	1215	75	52	979	913	710	1370	1307	67	48	985	961
594	500	725	803	778	40	34	631	607	547	765	722	46	39	588	562	378	763	793	82	45	561	629
997	902	1184	1577	1594	84	64	1002	877	929	1526	1522	99	75	1061	1042	727	1512	1523	95	78	1189	1107
1536	1609	1049	1866	1739	86	105	1353	1407	1095	1762	1646	104	63	1302	1414	1396	1784	1808	131	100	1344	1403
2807	2809	2337	4543	4317	222	220	2719	2752	2314	4354	4369	299	227	2901	2736	2603	3952	4105	295	208	3076	3004
1676	1807	1489	2963	2820	166	138	1779	1753	1462	2906	2930	186	148	1838	1922	1343	2283	2678	196	169	1927	2001
401	470	491	741	684	48	39	410	432	383	695	717	50	36	380	458	294	623	577	38	35	467	518
1151	1201	1168	2048	2027	93	65	1102	1173	1120	2076	2066	96	76	1166	1217	1154	1823	1938	90	83	1160	1286
2965	3274	3530	4728	4430	251	216	2890	3148	2740	4860	4885	236	216	2773	2930	1702	3814	4664	268	208	3312	3327
726	745	924	1058	1021	46	34	834	876	794	987	1001	54	33	817	857	453	1110	1008	57	41	850	869
27222	26755	25980	46333	44294	2164	1781	26879	25837	27543	43858	42599	2273	1727	27887	27119	21208	40144	40878	2422	1921	30738	29937

TAVOLA III. — MATRIMONI CLASSIFICATI SECONDO LO STATO CIVILE DEGLI SPOSI.

Per provincie, compartimenti e pel Regno.

Anno 1909.

Anno 1909.

PROVINCIE	MATRIMONI				PROVINCIE E COMPARTIMENTI	MATRIMONI					
	tra celibi		tra vedovi			TOTALE	tra celibi		tra vedovi		TOTALE
	nubili	vedove	nubili	vedove			nubili	vedove	nubili	vedove	
Alessandria	5594	90	338	156	6178	Aquila degli Abruzzi	3172	73	262	135	3642
Cuneo	4430	94	332	123	4979	Campobasso	2498	56	234	214	3002
Novara	5397	76	418	79	5970	Chieti	2619	59	265	176	3119
Torino	7652	208	545	169	8774	Teramo	2261	46	182	84	2573
Genova	6231	189	449	91	6960	Avellino	2766	60	280	146	3252
Porto Maurizio	918	25	67	20	1030	Benevento	1827	37	162	86	2112
Bergamo	3481	91	269	107	3948	Caserta	5512	145	495	304	6456
Brescia	3846	77	255	111	4289	Napoli	8103	338	620	428	9489
Como	4443	94	365	89	4991	Salerno	3879	96	344	201	4520
Cremona	2184	46	132	47	2409	Bari delle Puglie	5371	153	485	363	6372
Mantova	2214	33	109	40	2396	Foggia	2610	116	211	234	3171
Milano	11759	362	699	275	13095	Lecce	4727	184	397	243	5551
Pavia	3561	39	208	76	3884	Potenza	2931	93	332	273	3629
Sondrio	853	32	81	2	968	Catanzaro	3294	84	320	148	3846
Belluno	1493	25	93	30	1641	Cosenza	3263	84	303	113	3763
Padova	3268	30	157	41	3496	Reggio di Calabria	3269	74	538	147	4028
Rovigo	1786	20	73	33	1912	Caltanissetta	2349	98	234	153	2834
Treviso	3170	37	162	44	3413	Catania	4981	189	363	246	5779
Udine	4819	56	264	60	5199	Girgenti	2633	91	229	152	3105
Venezia	2983	49	154	68	3254	Messina	3799	78	339	91	4307
Verona	2997	53	173	67	3290	Palermo	5129	147	389	245	5910
Vicenza	3415	38	178	49	3680	Siracusa	3071	84	279	175	3609
Bologna	4097	60	165	60	4382	Trapani	2306	50	185	109	2650
Ferrara	1899	26	75	22	2022	Cagliari	3255	167	331	165	3918
Forlì	2358	26	127	21	2532	Sassari	1877	81	191	66	2215
Modena	2433	34	160	50	2777	RIASSUNTO PER COMPARTIMENTI					
Parma	2237	40	141	66	2484	Piemonte	23073	468	1633	527	25701
Piacenza	1692	29	117	29	1867	Liguria	7149	214	516	111	7990
Ravenna	1807	28	75	25	1935	Lombardia	32341	774	2118	747	35930
Reggio nell'Emilia	2256	26	143	51	2476	Veneto	23931	308	1254	392	25885
Arezzo	2230	52	100	50	2432	Emilia	18779	269	1003	324	20375
Firenze	7223	124	399	142	7888	Toscana	19883	376	1121	388	21768
Grosseto	1229	34	46	29	1338	Marche	8798	110	522	132	9562
Livorno	865	38	71	18	992	Umbria	5284	86	284	98	5752
Lucca	2407	26	133	39	2655	Lazio	9484	299	539	147	10469
Massa e Carrara	1588	28	122	31	1769	Abruzzi e Molise	10550	234	943	609	12336
Pisa	2516	48	108	28	2700	Campania	22087	676	1901	1165	25829
Siena	1825	26	92	51	1994	Puglie	12708	453	1093	840	15094
Ancona	2574	33	138	56	2801	Basilicata	2931	93	332	273	3629
Ascoli Piceno	2010	20	132	16	2178	Calabria	9826	242	1161	408	11637
Macerata	2119	25	155	33	2332	Sicilia	24268	737	2018	1171	28194
Pesaro e Urbino	2095	32	97	27	2251	Sardegna	5132	248	522	231	6133
Perugia	5284	86	284	98	5752	REGNO	236224	5587	16960	7563	266334
Roma	9484	299	539	147	10469						

TAVOLA IV. — SPOSI E SPOSE CLASSIFICATI SECONDO CHE SOTTOSCRISSERO O NO L'ATTO DI MATRIMONIO.

A. — Per provincie, compartimenti e pel Regno.

Anno 1909.

Anno 1909.

PROVINCIE	ATTI DI MATRIMONIO					NUMERO DEI CONIUGI					
	TOTALE	SOTTOSCRITTI			Non sottoscritti da nessuno degli sposi	CHE SOTTOSCRISSERO L'ATTO DI MATRIMONIO			CHE DICHIARARONO DI NON SAPER SCRIVERE		
		dallo sposo e dalla sposa	dal solo sposo	dalla sola sposa		TOTALE	Maschi	Femm.	TOTALE	Maschi	Femm.
Alessandria	6178	5808	185	128	57	11929	5993	5936	427	185	242
Cuneo	4979	4566	165	187	61	9484	4731	4753	474	248	226
Novara	5970	5661	154	132	23	11608	5815	5793	332	155	177
Torino	8574	8248	191	109	26	16796	8439	8357	352	135	217
Genova	6960	5869	511	354	226	12603	6380	6223	1317	580	737
Porto Maurizio	1030	912	67	35	16	1926	979	947	134	51	83
Bergamo	3948	3628	124	151	45	7531	3752	3779	365	196	169
Brescia	4289	3738	239	231	81	7946	3977	3969	632	312	320
Como	4991	4852	57	70	12	9831	4909	4922	151	82	69
Cremona	2409	2028	162	150	69	4368	2190	2178	450	219	231
Mantova	2396	1345	288	160	103	4138	2133	2005	654	263	391
Milano	13095	12105	363	408	219	24981	12468	12513	1209	627	582
Pavia	3884	3497	172	148	67	7314	3669	3645	454	215	239
Sondrio	968	911	31	22	4	1875	942	933	61	26	35
Belluno	1641	1474	93	54	20	3095	1567	1528	187	74	113
Padova	3496	2359	544	291	302	5553	2903	2650	1439	593	846
Rovigo	1912	1171	372	137	232	2851	1543	1308	973	369	604
Treviso	3413	2525	470	250	168	5770	2995	2775	1056	418	638
Udine	5199	4062	827	146	164	9097	4889	4208	1301	310	991
Venezia	3254	1965	584	338	367	4852	2549	2303	1656	705	951
Verona	3290	2560	416	179	135	5715	2976	2739	865	314	551
Vicenza	3680	3037	405	138	100	6617	3442	3175	743	238	505
Bologna	4382	3224	540	329	289	7317	3764	3553	1447	618	829
Ferrara	2022	1085	445	140	352	2755	1530	1225	1289	492	797
Forlì	2532	1099	545	253	635	2996	1644	1352	2068	888	1180
Modena	2677	1709	482	225	261	4125	2191	1934	1229	486	743
Parma	2484	1727	353	233	171	4040	2080	1960	928	404	524
Piacenza	1867	1370	159	221	117	3120	1529	1591	614	338	276
Ravenna	1935	1003	329	259	344	2594	1332	1262	1276	603	673
Reggio nell'Emilia	2476	1622	502	173	179	3919	2124	1795	1033	352	681
Arezzo	2432	940	673	155	664	2708	1613	1095	2156	819	1337
Firenze	7888	4657	1492	540	1199	11346	6149	5197	4430	1739	2691
Grosseto	1338	676	305	96	261	1753	981	772	923	357	566
Livorno	992	802	89	56	45	1749	891	858	235	101	134
Lucca	2655	1914	406	170	165	4404	2320	2084	906	335	571
Massa e Carrara	1769	937	447	108	277	2429	1384	1045	1109	385	724
Pisa	2700	1482	698	135	385	3797	2180	1617	1603	520	1083
Siena	1994	804	512	99	579	2219	1316	903	1769	678	1091
Ancona	2801	1394	700	196	511	3684	2094	1590	1918	707	1211
Ascoli Piceno	2178	630	759	69	720	2088	1389	699	2268	789	1479
Macerata	2332	826	722	140	644	2514	1548	966	2150	784	1366
Pesaro e Urbino	2251	890	479	218	664	2477	1369	1108	2025	882	1143
Perugia	5752	2286	1557	363	1546	6492	3843	2649	5012	1909	3103
Roma	10469	6015	2275	390	1789	14695	8290	6405	6243	2179	4064

Segue TAVOLA IV. — SPOSI E SPOSE CLASSIFICATI SECONDO CHE SOTTOSCRISSERO O NO L'ATTO DI MATRIMONIO.

A. — Per provincie, compartimenti e pel Regno.

Anno 1909.

Anno 1909.

PROVINCIE E COMPARTIMENTI	ATTI DI MATRIMONIO					NUMERO DEI CONIUGI					
	TOTALE	SOTTOSCRITTI			Non sotto- scritti da nessuno degli sposi	CHE SOTTOSCRISSERO L'ATTO DI MATRIMONIO			CHE DICHIARARONO DI NON SAPER SCRIVERE		
		dallo sposo e dalla sposa	dal solo sposo	dalla sola sposa		TOTALE	Maschi	Femm.	TOTALE	Maschi	Femm.
Aquila degli Abruzzi . . .	3642	1819	1036	191	596	4865	2855	2010	2419	787	1632
Campobasso	3002	912	1020	113	957	2957	1932	1025	3047	1070	1977
Chieti	3119	784	1054	122	1159	2744	1838	906	3494	1281	2213
Teramo	2573	579	883	107	1004	2148	1462	686	2998	1111	1887
Avellino	3252	849	1018	105	1280	2821	1867	954	3683	1385	2298
Benevento	2112	487	747	52	826	1773	1234	539	2451	878	1573
Caserta	6456	2047	2137	260	2012	6491	4184	2307	6421	2272	4149
Napoli	9489	4553	1751	632	2553	11489	6304	5185	7489	3185	4304
Salerno	4520	1470	1171	232	1647	4343	2641	1702	4697	1879	2818
Bari delle Puglie	6372	1994	1312	425	2641	5725	3306	2419	7019	3066	3953
Foggia	3171	977	729	183	1282	2866	1706	1160	3476	1465	2011
Lecce	5551	1500	1516	258	2277	4774	3016	1758	6328	2535	3793
Potenza	3629	911	780	184	1754	2786	1691	1095	4472	1938	2534
Catanzaro	3846	831	1080	167	1768	2909	1911	998	4788	1935	2848
Cosenza	3763	816	938	162	1847	2732	1754	978	4794	2009	2785
Reggio di Calabria	4028	722	1058	113	2135	2615	1780	835	5441	2248	3193
Caltanissetta	2834	756	495	261	1322	2268	1251	1017	3400	1583	1817
Catania	5779	1740	1057	445	2537	4982	2797	2185	6576	2982	3594
Girgenti	3105	700	570	208	1627	2178	1270	908	4032	1835	2197
Messina	4307	1265	1175	273	1594	3978	2440	1538	4636	1867	2769
Palermo	5910	2829	978	637	1466	7273	3807	3466	4547	2103	2444
Siracusa	3609	918	711	166	1814	2713	1629	1084	4505	1980	2525
Trapani	2650	905	508	283	954	2601	1413	1188	2699	1237	1462
Cagliari	3918	882	1067	252	1717	3083	1949	1134	4753	1969	2784
Sassari	2215	711	606	158	740	2186	1317	869	2244	898	1346

RIASSUNTO PER COMPARTIMENTI.

Piemonte	25701	24283	695	556	167	49817	24978	24839	1585	723	862
Liguria	7990	6781	578	389	242	14529	7359	7170	1451	631	820
Lombardia	35980	32604	1436	1340	600	67984	34040	33944	3976	1940	2036
Veneto	25885	19153	3711	1533	1488	43550	22864	20686	8220	3021	5199
Emilia	20375	12839	3355	1833	2348	30866	16194	14672	9884	4181	5703
Toscana	21768	12212	4622	1359	3575	30405	16834	13571	13131	4934	8197
Marche	9562	3740	2660	623	2539	10763	6400	4363	8361	3162	5199
Umbria	5752	2286	1557	363	1546	6492	3843	2649	5012	1909	3103
Lazio	10469	6015	2275	390	1789	14695	8290	6405	6243	2179	4064
Abruzzi e Molise	12336	4094	3993	533	3716	12714	8087	4627	11958	4249	7709
Campania	25829	9406	6824	1281	8318	26917	16230	10687	24741	9599	15142
Puglie	15094	4471	3557	866	6200	13365	8028	5337	16823	7066	9757
Basilicata	3629	911	780	184	1754	2786	1691	1095	4472	1938	2534
Calabria	11637	2369	3076	442	5750	8256	5445	2811	15018	6192	8826
Sicilia	28194	9113	5494	2273	11314	25993	14607	11386	30395	13587	16808
Sardegna	6133	1593	1673	410	2457	5269	3266	2003	6997	2867	4130
REGNO	266334	151870	46286	14375	53803	364401	198156	166245	168267	68178	100089

TAVOLA V. — SPOSI E SPOSE CLASSIFICATI SECONDO L'ETÀ E LO STATO CIVILE, PER COMPARTIMENTI E PEL REGNO.

Anno 1909.

A. — Sposi.

Anno 1909.

COMPARTIMENTI	ETÀ DEGLI SPOSI																		TOTALE degli sposi											
	Sotto i 18 anni		18 e 19		20-24		25-29		30-34		35-39		40-44		45-49		50-54		55-59		60-64		65-69		70 e più		Età ignota		Celti	Vedovi
	Celti	Vedovi	Celti	Vedovi	Celti	Vedovi	Celti	Vedovi	Celti	Vedovi	Celti	Vedovi	Celti	Vedovi	Celti	Vedovi	Celti	Vedovi	Celti	Vedovi	Celti	Vedovi	Celti	Vedovi	Celti	Vedovi	Celti	Vedovi		
Piemonte	5	304	8505	27	3065	260	3380	395	1181	343	586	330	274	249	134	207	47	151	32	104	9	55	1	39	18	..	23541	2160		
Liguria	1	98	1954	3	3053	45	1272	107	523	131	256	91	112	83	51	56	20	51	11	28	2	18	2	12	8	2	7363	627		
Lombardia	1	143	12229	41	14812	433	3872	690	1107	517	508	430	249	270	93	201	46	122	17	82	11	55	..	21	27	3	33115	2865		
Veneto	2	259	8168	12	10555	136	3259	328	1115	311	495	302	224	201	75	112	30	99	21	44	4	40	2	29	30	2	24239	1646		
Emilia	4	342	6767	16	7395	127	2644	241	907	242	491	220	261	147	116	117	58	79	28	66	12	40	2	31	21	1	19048	1327		
Toscana	5	403	7264	19	8045	139	2757	240	895	246	452	219	196	204	92	144	70	135	23	75	15	50	10	37	32	1	20259	1509		
Marche	1	101	2884	4	3860	44	1201	87	411	109	205	108	120	89	57	56	31	52	18	52	9	31	4	21	6	1	8908	654		
Umbria	50	1477	5	2158	25	928	62	353	56	204	69	104	54	55	38	16	26	14	21	8	12	1	11	2	..	5370	382		
Lazio	10	221	3085	10	3402	54	1480	89	655	106	441	111	246	104	126	85	70	54	29	34	7	24	2	14	9	1	9783	686		
Abruzzi e Molise	13	820	4176	40	3800	127	1221	196	388	214	186	180	88	165	49	169	23	157	11	132	3	98	1	72	5	2	10784	1552		
Campania	29	1177	3099	67	7781	233	2658	441	994	333	497	405	237	324	124	339	77	307	32	278	22	158	6	124	30	4	22763	3066		
Puglie	9	414	4736	47	5317	212	1662	298	562	280	261	235	97	219	47	174	28	180	6	113	5	112	4	63	13	..	13161	1933		
Basilicata	2	208	1453	16	952	67	262	79	71	63	34	67	14	64	11	60	5	64	3	54	4	40	2	29	3	2	3024	605		
Calabria	17	786	4091	33	3180	136	1199	239	391	232	187	208	90	169	44	160	36	153	20	116	12	71	2	51	13	1	10068	1569		
Sicilia	21	659	8676	44	9418	267	3616	412	1294	436	570	362	319	414	160	361	105	341	52	251	31	175	9	121	45	5	25005	3189		
Sardegna	1	38	1104	5	2157	43	1095	126	489	132	260	125	110	98	58	91	36	71	13	28	8	18	..	15	11	1	5380	753		
REGNO	121	6053	85668	369	94950	2248	32506	4030	11336	3831	5633	8462	2741	2854	1292	2370	698	2042	330	1481	162	997	48	690	273	26	241811	24523		

Segue TAVOLA V. — SPOSI E SPOSE CLASSIFICATI SECONDO L'ETÀ E LO STATO CIVILE, PER COMPARTIMENTI E PEL REGNO.

Anno 1909.

B. — Spose.

Anno 1909.

COMPARTIMENTI	ETÀ DELLE SPOSE														TOTALE delle spose															
	Sotto i 15 anni		15-19		20-24		25-29		30-34		35-39		40-44		45-49		50-54		55-59		60-64		65-69		70 e più		Età ignota		Totale	
	Nubili	Vedove	Nubili	Vedove	Nubili	Vedove	Nubili	Vedove	Nubili	Vedove	Nubili	Vedove	Nubili	Vedove	Nubili	Vedove	Nubili	Vedove	Nubili	Vedove	Nubili	Vedove	Nubili	Vedove	Nubili	Vedove	Nubili	Vedove	Nubili	Vedove
Piemonte	1	5079	2	12758	53	4293	157	1407	155	566	164	287	144	127	114	44	81	20	59	9	38	4	16	1	6	90	5	24706	995	
Liguria	1	1492	..	3582	16	1588	53	575	61	236	59	110	50	40	37	14	26	7	12	3	7	1	2	1	1	15	1	7665	325	
Lombardia	5220	5	21003	108	5605	294	1599	312	537	254	271	204	93	132	36	105	15	52	7	34	3	8	2	4	68	9	34459	1521	
Veneto	2	3061	1	14702	32	5042	133	1404	145	490	105	235	109	103	60	30	45	19	31	5	17	2	8	..	5	90	6	25185	700	
Emilia	3118	..	10515	17	3889	66	1194	95	496	67	268	86	147	95	68	68	34	44	8	32	3	13	2	9	40	1	19782	593	
Toscana	1	3256	2	11153	41	4383	99	1203	124	443	84	268	110	136	107	57	73	29	65	10	33	2	13	1	8	62	5	21004	764	
Marche	1256	2	5202	2	1638	29	490	38	175	43	101	33	69	32	25	20	26	17	13	13	3	5	1	4	21	4	9320	242	
Umbria	766	..	2884	5	1184	27	390	25	150	27	86	28	56	21	23	20	9	10	6	16	2	4	1	1	11	..	5568	184	
Lazio	1	1503	..	4658	23	2160	34	805	79	368	79	256	67	135	56	81	52	27	33	6	9	5	8	..	5	18	1	10223	446	
Abruzzi e Molise	4	2608	1	5770	46	2181	94	537	120	179	107	89	91	51	87	30	88	13	99	6	62	3	29	..	18	28	1	11493	843	
Campania	6	4709	1	11901	88	4732	217	1461	264	547	232	270	269	156	231	64	173	47	131	14	113	8	78	2	33	71	11	23988	1841	
Puglie	5	3903	5	6856	68	2495	162	694	202	234	184	92	144	56	122	25	131	7	118	10	88	1	52	2	15	21	2	13801	1293	
Basilicata	1269	3	1451	23	364	48	75	44	45	40	14	34	22	42	7	35	5	41	2	32	3	18	1	5	5	1	3263	366	
Calabria	9	4269	4	4286	51	1538	86	474	118	172	76	85	76	47	81	45	62	16	36	6	32	2	18	1	8	37	2	10987	650	
Sicilia	26	9174	17	10424	114	3997	139	1377	255	555	221	279	204	184	242	102	204	50	197	34	141	13	67	3	37	69	10	26286	1908	
Sardegna	1024	1	2306	15	1331	51	542	85	199	92	113	83	65	70	31	38	15	25	1	10	1	7	1	1	25	1	5654	479	
REGNO	56	51107	44	129451	702	46720	1749	14227	2122	5412	1834	2818	1732	1487	1529	682	1227	339	970	140	675	55	346	19	160	671	60	263184	13150	

TAVOLA VI. — PARTI MULTIPLI PER PROVINCE, COMPARTIMENTI E PEL REGNO.

Anno 1909.

Anno 1909.

PROVINCE	TOTALE DEI PARTI MULTIPLI	PARTI DOPPI						PARTI TRIPLI						TOTALE DEI PARTI MULTIPLI	
		NUMERO DEI PARTI				NUMERO DEI NATI da parti doppi		NUMERO DEI PARTI			NUMERO DEI NATI da parti tripli				
		1 maschio e 1 femmina	2 maschi	2 femmine	TOTALE	Maschi	Femmine	3 maschi e 1 femmina	2 femmine e 1 maschio	3 maschi	3 femmine	Maschi	Femmine		TOTALE
Alessandria	245	88	86	67	264	222	486	1	1	2	1	9	6	15	501
Cuneo	207	73	63	66	199	205	404	1	1	1	2	6	9	15	419
Novara	192	80	57	53	194	186	380	1	1	2	4	6	386
Torino	284	80	95	106	270	292	562	1	2	3	6	9	571
Genova	292	81	102	106	285	293	578	1	2	3	6	9	587
Porto Maurizio	39	17	11	11	39	39	78	78
Bergamo	294	95	79	56	253	207	460	2	1	1	..	8	4	12	472
Brescia	216	77	67	67	211	211	422	1	1	2	1	9	6	15	437
Como	189	74	51	62	176	198	374	1	1	3	3	6	380
Cremona	123	56	38	28	132	112	244	1	..	3	3	247
Mantova	159	54	49	55	152	164	316	1	2	1	3	319
Milano	640	224	210	194	644	612	1256	3	5	..	4	11	25	36	1292
Pavia	165	58	58	48	174	154	328	1	..	3	3	331
Sondrio	53	22	17	13	56	48	104	1	..	3	..	3	107
Belluno	97	28	31	33	90	94	184	1	1	..	3	3	12	15	199
Padova	298	122	95	75	312	272	584	1	3	1	1	8	10	18	602
Rovigo	183	71	56	54	183	179	362	..	1	1	..	4	2	6	368
Treviso	268	95	88	79	271	253	524	1	3	2	..	11	7	18	542
Udine	368	142	109	114	360	370	730	1	..	1	1	5	4	9	739
Venezia	275	109	73	90	255	289	544	1	2	4	5	9	553
Verona	204	77	64	63	205	203	408	408
Vicenza	235	101	76	54	253	209	462	1	3	2	10	12	474
Bologna	248	90	83	72	256	234	490	2	1	4	5	9	499
Ferrara	134	71	58	53	187	177	364	1	..	1	..	5	1	6	370
Forli	117	32	39	46	110	124	234	234
Modena	162	57	60	44	177	145	322	1	..	3	3	325
Parma	141	53	52	34	157	121	278	..	1	1	..	4	2	6	284
Piacenza	124	46	46	32	138	110	248	248
Ravenna	93	24	28	40	80	104	184	1	..	3	..	3	187
Reggio nell'Emilia	147	48	50	48	148	144	292	..	1	1	2	3	295
Arezzo	129	45	49	34	143	113	256	1	..	3	3	259
Firenze	387	142	189	104	420	350	770	..	1	..	1	1	5	6	776
Grosseto	49	19	17	13	53	45	98	98
Livorno	46	18	20	8	58	34	92	92
Lucca	103	32	41	29	114	90	204	1	2	1	3	207
Massa e Carrara	91	41	31	19	108	79	182	182
Pisa	152	53	51	46	155	145	300	..	1	..	1	1	5	6	306
Siena	80	30	23	26	76	82	158	..	1	1	2	3	161
Ancona	130	51	37	38	125	127	252	1	1	1	1	6	6	12	264
Ascoli Piceno	119	45	38	36	121	117	238	238
Macerata	112	50	35	27	120	104	224	224
Pesaro e Urbino	108	45	36	26	117	97	214	1	..	3	..	3	217
Perugia	260	94	76	83	246	260	506	3	4	9	12	21	527
Roma	530	205	175	146	555	497	1052	..	2	..	2	2	10	12	1064

Segue TAVOLA VI. — PARTI MULTIPLI PER PROVINCE, COMPARTIMENTI E PEL REGNO.

Anno 1909.

Anno 1909.

PROVINCE E COMPARTIMENTI	TOTALE DEI PARTI MULTIPLI	PARTI DOPPI						PARTI TRIPLI						TOTALE DEI PARTI DA PARTI MULTIPLI	
		NUMERO DEI PARTI				NUMERO DEI NATI da parti doppi		NUMERO DEI PARTI			NUMERO DEI NATI da parti tripli				
		1 maschio e 1 femmina	2 maschi	2 femmine	TOTALE	Maschi	Femmine	2 maschi e 1 femmina	1 maschio 3 maschi	3 femmine	Maschi	Femmine	TOTALE		
Aquila degli Abruzzi	161	56	53	51	162	158	320	..	1	1	2	3	323
Campobasso	137	57	34	42	125	141	266	..	3	..	1	3	9	12	278
Chieti	135	51	36	48	123	147	270	270
Teramo	124	55	41	28	137	111	248	248
Avellino	160	59	50	48	159	155	314	2	1	6	3	9	323
Benevento	97	46	26	24	98	94	192	1	2	1	3	195
Caserta	331	130	107	91	344	312	656	3	..	9	9	665
Napoli	316	125	102	88	329	301	630	1	..	3	..	3	633
Salerno	193	66	89	36	244	138	382	1	..	1	..	5	1	6	388
Bari delle Puglie	347	114	121	108	356	330	686	2	1	1	..	8	4	12	698
Foggia	252	78	97	77	272	232	504	504
Lecce	269	96	98	75	292	246	538	538
Potenza	187	63	70	52	203	167	370	1	1	3	3	6	376
Catanzaro	162	62	45	50	152	162	314	2	..	2	1	10	5	15	329
Cosenza	170	56	62	49	180	154	334	2	1	5	4	9	343
Reggio di Calabria	134	56	41	37	138	130	268	268
Caltanissetta	157	51	51	54	153	159	312	..	1	1	2	3	315
Catania	256	83	85	80	253	243	496	1	5	2	..	13	11	24	520
Girgenti	133	55	42	36	139	127	266	266
Messina	165	72	45	48	162	168	330	330
Palermo	273	89	90	91	269	271	540	2	1	5	4	9	549
Siracusa	180	63	53	60	169	183	352	1	..	1	2	5	7	12	364
Trapani	136	41	46	48	133	137	270	1	..	3	..	3	273
Cagliari	165	38	69	55	176	148	324	2	1	6	3	9	333
Sassari	108	36	34	37	104	110	214	1	2	1	3	217

RIASSUNTO PER COMPARTIMENTI.

Piemonte	931	321	303	292	927	905	1832	3	2	4	6	20	25	45	1877
Liguria	331	98	113	117	324	332	656	1	2	3	6	9	665
Lombardia	1779	660	569	523	1798	1706	3504	8	8	4	7	36	45	81	3585
Veneto	1928	745	592	562	1929	1869	3798	6	10	5	8	37	50	87	3885
Emilia	1216	421	416	369	1253	1159	2412	3	2	3	2	17	13	30	2442
Toscana	1037	380	371	279	1122	938	2060	1	3	..	3	5	16	21	2081
Marche	469	191	146	127	483	445	928	1	1	2	1	9	6	15	943
Umbria	260	94	76	83	246	260	506	3	4	9	12	21	527
Lazio	530	205	175	146	555	497	1052	..	2	..	2	2	10	12	1064
Abruzzi e Molise	557	219	164	169	547	557	1104	..	4	..	1	4	11	15	1110
Campania	1097	426	374	287	1174	1000	2174	2	..	4	4	16	14	30	2204
Puglie	868	285	316	260	920	808	1728	2	1	1	..	8	4	12	1740
Basilicata	187	63	70	52	203	167	370	1	1	3	3	6	376
Calabria	466	174	143	136	470	446	916	4	1	2	1	15	9	24	940
Sicilia	1300	454	412	417	1278	1288	2566	4	7	4	2	27	24	51	2617
Sardegna	273	74	103	92	280	258	538	1	..	2	1	8	4	12	550
REGNO	13229	4813	4348	3911	13509	12635	26144	36	42	35	44	219	252	471	26615

TAVOLA VII. — FORTI CLASSIFICATI SECONDO IL SESSO E LO STATO CIVILE, PER COMPARTIMENTI E PEL REGNO.

Anno 1909.

Anno 1909.

STATO CIVILE DEI MORTI

COMPARTIMENTI

FEMMINE

MASCHI

	celibi		coniugati	vedovi	di stato civile ignoto	Totale	nubli		coniugate	vedove	di stato civile ignoto	Totale
	di non oltre 15 anni	di oltre 15 anni					di non oltre 15 anni	di oltre 15 anni				
Piemonte	10482	5391	11549	5989	124	38535	8894	4886	8168	9883	74	31465
Liguria	4125	2180	3773	1846	143	12067	3785	1780	2713	3019	57	11354
Lombardia	25096	7138	15421	7711	195	55561	22221	6105	10849	11195	130	50500
Veneto	17219	4423	10822	4979	224	37667	15249	3664	7588	8406	106	35013
Emilia (Ex Ducati (a)	6165	1773	3941	2281	51	14211	5214	1151	3134	3014	38	12551
Romagne (b)	6522	2368	4481	2318	50	15739	5766	1781	3055	3621	40	14263
Toscana	10616	4156	8883	4923	167	28745	9674	3028	6764	6904	90	26460
Marche	4958	1421	3879	1989	83	12330	4565	1253	2607	3113	64	11622
Umbria	3107	1051	2171	1268	43	7640	2807	762	1641	1680	19	6909
Lazio	5741	2086	3673	1892	188	13580	5434	1430	2751	2874	46	12525
Abruzzi e Molise	7837	1327	4979	2505	82	16730	7629	1269	4217	4096	66	17277
Campania	17775	4433	10795	4771	335	38169	16296	4114	8162	8536	207	37315
Puglie	13863	2061	5828	3011	70	23833	12823	2072	4428	4460	72	23855
Basilicata	2526	394	1579	599	10	5108	2472	414	1194	1416	7	5503
Calabria	6916	1394	4004	1569	122	14005	6865	1474	3176	3509	137	15161
Sicilia	20549	3538	9368	3830	(c) 1572	38857	20156	3816	7203	7567 (d)	1054	39796
Sardegna	4402	1335	2670	1099	115	9621	4040	1102	2157	2105	99	9503
REGNO	167899	46529	107816	51580	(c) 3874	377398	153910	40141	79807	84898 (d)	2306	361082

(a) Provincie di Modena, Parma, Piacenza e Reggio nell'Emilia.

(b) Provincie di Bologna, Ferrara, Forlì e Ravenna.

(c) In questa cifra sono compresi 659 maschi morti nel Comune di Messina, nei quali non si poterono avere i relativi certificati di morte, non avendo funzionato in detto Comune, nei primi sette mesi dell'anno 1909, l'Ufficio di stato civile distrutto dal terremoto del 28 dicembre 1908.

(d) Compresse 800 femmine morte nel Comune di Messina.

TAVOLA VIII. — MORTI CLASSIFICATI SECONDO L'ETÀ ED IL SESSO, PER COMPARTIMENTI E PEL REGNO.
Anno 1909. Anno 1909.

ANNI DI ETÀ dei morti	PIEMONTE		LIGURIA		LOMBARDIA		VENETO		EX DUCATI (Modena, Parma, Piacenza e Reggio)		ROMAGNE (Bologna, Ferrara, Forlì e Ravenna)		TOSCANA		MARCHE		UMBRIA	
	Maschi	Femmine	Maschi	Femmine	Maschi	Femmine	Maschi	Femmine	Maschi	Femmine	Maschi	Femmine	Maschi	Femmine	Maschi	Femmine	Maschi	Femmine
Non superiore a 1 anno .	6446	4966	2225	1818	15500	12743	10700	8915	4216	3375	4139	3465	5846	4960	3013	2628	1792	1523
Da oltre 1 anno a 2 anni.	1400	1277	741	769	4387	4260	2744	2571	926	856	1113	1049	2146	2081	992	1027	612	607
» 2 anni a 3 »	596	561	354	324	1590	1526	1076	1054	305	282	366	332	805	746	371	364	227	231
» 3 » 4 »	469	395	207	214	954	913	616	578	187	149	229	191	482	423	156	121	121	88
» 4 » 5 »	338	317	133	135	617	597	459	422	106	105	129	149	291	278	91	80	78	79
Da 0 » 5 »	9249	7516	3660	3260	23048	20039	15595	13540	5740	4767	5976	5186	9570	8488	4623	4220	2830	2528
Da oltre 5 » 6 »	221	250	104	91	428	393	307	290	77	80	93	113	252	224	52	72	48	45
» 6 » 7 »	200	189	70	78	289	322	219	265	48	64	89	71	168	186	41	57	41	50
» 7 » 8 »	134	142	67	75	188	244	208	179	50	46	64	58	112	138	49	35	23	36
» 8 » 9 »	118	146	40	50	196	208	169	172	53	36	60	66	115	111	31	27	29	31
» 9 » 10 »	98	121	34	35	174	157	137	135	38	46	46	47	74	109	29	32	23	24
» 5 » 10 »	771	848	315	329	1275	1324	1040	1041	266	272	352	355	721	768	202	223	164	186
» 10 » 11 »	89	99	39	32	181	138	130	132	29	30	38	42	74	91	25	14	25	18
» 11 » 12 »	98	99	30	34	138	162	126	131	32	38	44	46	54	81	24	28	21	16
» 12 » 13 »	103	103	25	41	152	165	129	133	35	38	37	42	75	81	19	29	23	24
» 13 » 14 »	91	100	17	41	132	181	106	137	31	25	36	44	64	74	34	31	16	11
» 14 » 15 »	81	129	39	48	170	212	93	135	32	44	39	51	58	91	31	40	28	24
» 10 » 15 »	462	530	150	196	773	858	584	668	159	175	194	225	325	418	133	142	113	93
» 15 » 20 »	669	841	274	282	1117	1390	701	790	226	267	354	339	565	630	166	204	129	152
» 20 » 25 »	956	1030	343	399	1396	1573	950	958	340	317	388	400	727	793	234	226	183	198
» 25 » 30 »	764	1011	337	365	1229	1428	743	848	214	330	315	341	561	664	217	217	121	175
» 30 » 35 »	774	911	352	375	1063	1251	709	875	215	333	255	315	610	695	203	200	129	157
» 35 » 40 »	745	914	365	323	1108	1191	723	809	258	247	283	306	600	650	185	195	143	141
» 40 » 45 »	894	904	432	349	1266	1113	858	736	288	283	326	330	704	657	264	212	135	144
» 45 » 50 »	1027	938	455	355	1457	1120	898	673	341	290	462	343	811	628	288	240	217	137
» 50 » 55 »	1373	1195	554	441	2027	1525	1096	815	441	391	550	379	954	801	424	295	188	151
» 55 » 60 »	1696	1425	598	438	2349	1893	1406	1076	534	428	702	543	1271	989	488	400	311	247
» 60 » 65 »	2276	2100	676	643	3322	2810	1767	1592	789	705	988	820	1664	1545	683	640	420	382
» 65 » 70 »	2850	2649	825	743	4053	3553	2335	2264	1041	879	1159	972	2031	1833	821	818	443	482
» 70 » 75 »	3229	3207	835	893	4173	3864	2744	2753	1245	1028	1371	1209	2511	2244	1084	1200	672	590
» 75 » 80 »	2913	2633	782	816	3199	2938	2521	2471	1129	949	1109	1083	2443	2140	1130	1057	657	550
» 80 » 85 »	1931	1835	633	696	1869	1767	1910	1921	692	594	695	687	1763	1628	762	770	512	406
» 85 » 90 »	766	732	346	328	635	618	837	943	243	237	254	341	735	670	326	277	207	141
» 90 » 95 »	142	181	81	83	117	135	158	159	40	43	42	63	134	150	61	50	50	38
» 95 » 100 »	15	26	14	17	13	15	21	30	3	6	5	8	7	23	5	7	11	8
Al di sopra di 100 »	1	2	..	2	1	4	1	2	..	1	2	2
Età ignota	33	29	39	21	72	93	70	47	7	10	8	16	38	45	31	29	3	1
TOTALE	33535	31455	12067	11354	55561	50500	37667	35013	14211	12551	15739	14263	28745	26460	12330	11622	7640	6909

Segue TAVOLA VIII. — MORTI CLASSIFICATI SECONDO L'ETÀ ED IL SESSO, PER COMPARTIMENTI E PEL REGNO.
Anno 1909.

ANNI DI ETÀ dei morti	LAZIO		ABRUZZI e MOLISE		CAM- PANIA		PUGLIE		BASILI- CATA		CALABRIE		SICILIA		SARDE- GNA		REGNO		
	Maschi	Femmine	Maschi	Femmine	Maschi	Femmine	Maschi	Femmine	Maschi	Femmine	Maschi	Femmine	Maschi	Femmine	Maschi	Femmine	Maschi	Femmine	TOTALE
Non superiore a 1 anno .	2844	2532	4360	3857	8712	7548	7096	6178	1429	1309	3808	3594	10317	9533	2064	1751	94507	80695	175202
Da oltre 1 anno a 2 anni.	1269	1256	1511	1619	3866	3483	3436	3158	530	545	1103	1185	4825	5008	971	824	32572	31575	64147
» 2 anni a 3 »	543	526	632	661	1656	1578	1285	1260	188	199	650	595	2113	2130	455	482	13213	12851	26063
» 3 » 4 »	297	288	362	375	982	977	611	626	100	111	341	371	1013	995	242	263	7869	7078	14447
» 4 » 5 »	208	211	215	275	621	681	385	390	58	66	261	290	629	615	152	153	4771	4843	9614
Da 0 » 5 »	5161	4813	7080	6787	15837	14267	12813	11612	2305	2230	6163	6035	18897	18281	3884	3473	152431	137042	289473
Da oltre 5 » 6 »	126	118	135	167	467	483	206	240	35	49	165	169	401	386	118	106	3235	3276	6511
» 6 » 7 »	81	96	110	112	346	358	166	167	41	28	139	126	266	289	86	90	2400	2548	4948
» 7 » 8 »	67	66	98	106	210	224	135	135	30	27	88	88	198	218	70	72	1791	1889	3680
» 8 » 9 »	62	65	79	81	195	199	96	107	23	25	68	88	151	185	48	56	1533	1653	3186
» 9 » 10 »	51	48	64	73	157	132	97	107	19	21	54	69	150	145	36	35	1281	1336	2617
» 5 » 10 »	387	393	436	539	1375	1396	700	756	148	150	514	540	1166	1223	358	359	10240	10702	20942
» 10 » 11 »	46	46	68	75	126	136	86	112	23	24	58	50	98	146	34	36	1169	1221	2390
» 11 » 12 »	40	46	49	67	114	121	82	88	17	17	55	52	116	121	32	35	1072	1177	2249
» 12 » 13 »	32	50	53	61	108	129	71	92	11	15	39	63	89	131	34	50	1085	1247	2282
» 13 » 14 »	37	38	57	54	98	112	48	93	12	15	42	51	97	128	22	46	940	1181	2121
» 14 » 15 »	38	48	44	46	117	135	63	75	10	21	45	74	86	126	38	41	1012	1340	2352
» 10 » 15 »	193	228	271	303	563	633	350	455	73	92	239	290	486	652	160	208	5223	6166	11394
» 15 » 20 »	287	278	272	314	783	772	441	593	86	95	283	294	619	926	185	282	7157	8449	15606
» 20 » 25 »	358	308	292	364	900	893	510	595	97	110	311	360	828	1088	261	328	9074	9940	19014
» 25 » 30 »	292	319	250	335	688	806	385	523	88	103	220	312	663	831	233	356	7320	8964	16284
» 30 » 35 »	251	301	217	326	678	744	415	476	79	102	202	326	670	777	248	301	7070	8465	15535
» 35 » 40 »	306	285	178	293	674	678	375	433	66	112	198	307	623	652	230	279	7060	7815	14875
» 40 » 45 »	396	292	271	339	800	799	428	416	88	93	262	293	701	670	282	274	8395	7904	16299
» 45 » 50 »	448	309	313	276	948	719	493	397	106	106	329	257	860	760	330	212	9783	7760	17543
» 50 » 55 »	611	429	439	422	1176	929	632	544	142	137	431	463	1212	979	365	283	12615	10179	22794
» 55 » 60 »	761	517	547	496	1303	1107	702	651	185	171	466	425	1420	1085	402	320	15141	12211	27352
» 60 » 65 »	877	726	780	835	1917	1821	872	793	254	263	681	732	1668	1615	458	425	20042	18447	38439
» 65 » 70 »	888	768	947	1071	2098	2096	1032	1036	292	322	691	827	1797	1763	529	484	23332	22560	46392
» 70 » 75 »	851	876	1295	1517	2672	2929	1253	1414	336	483	928	1199	2050	2393	567	657	27816	28456	56272
» 75 » 80 »	745	789	1269	1363	2340	2605	1093	1353	329	426	779	942	1595	1876	535	526	24568	24522	49090
» 80 » 85 »	506	581	1138	1059	2103	2432	910	1081	278	339	753	920	1509	1988	314	404	18178	19108	37286
» 85 » 90 »	198	228	521	493	955	1154	398	547	132	131	372	376	782	925	166	173	7873	8314	16187
» 90 » 95 »	36	57	112	106	245	367	103	125	17	30	125	163	208	302	59	94	1730	2146	3876
» 95 » 100 »	3	10	17	22	47	92	13	35	6	5	32	45	59	74	20	24	291	447	738
Al di sopra di 100 »	3	2	1	1	8	11	..	2	1	7	4	8	1	4	23	48	71
Età ignota	22	16	34	11	59	65	15	18	1	3	25	48	1040 (a)	(b) 928	34	37	1531	1417	2948
TOTALE	13580	12525	16730	17277	38169	37315	23833	23355	5108	5503	14005	15161	33857	39796	9621	9503	377398	361062	738460

(a) In questa cifra sono compresi 859 maschi morti nel Comune di Messina, per i quali non si poterono avere i relativi certificati di morte, non avendo funzionato in detto Comune, nei primi sette mesi dell'anno 1909, l'Ufficio di stato civile distrutto dal terremoto del 28 dicembre 1908.
(b) Compresa 860 femmine morte nel Comune di Messina.

TAVOLA IX. — MORTI NEL REGNO CLASSIFICATI SECONDO LO STATO CIVILE ED IL SESSO IN RAPPORTO ALL'ETÀ.

Anno 1909.

Anno 1909.

ANNI DI ETÀ DEI MORTI	CELIBI		CONIUGATI		VEDOVI		STATO CIVILE IGNOTO		COMPLESSO		TOTALE GENERALE
	Maschi	Femmine	Maschi	Femmine	Maschi	Femmine	Maschi	Femmine	Maschi	Femmine	
	Sotto 15 anni.	167899	153910	167899	
Da oltre 15 anni a 18 anni.	3750	4785	1	63	..	1	3751	4849	8600
» 18 » 21 »	5195	4731	45	799	1	11	10	4	5251	5545	10796
» 21 » 25 »	6498	4897	652	3532	12	47	67	19	7229	7895	15224
» 25 » 30 »	4483	2809	2660	5940	81	190	96	25	7320	8964	16284
» 30 » 35 »	2632	1842	4161	6342	182	255	95	26	7070	8465	15535
» 35 » 40 »	1937	1335	4760	6042	248	414	115	24	7060	7815	14875
» 40 » 45 »	1809	1278	6032	5582	399	701	155	43	8395	7904	16299
» 45 » 50 »	1946	1246	7081	5397	671	1067	135	50	9783	7760	17543
» 50 » 55 »	2080	1517	9149	6592	1202	1997	184	73	12615	10179	22794
» 55 » 60 »	2232	1635	10790	7131	1939	3398	180	47	15141	12311	27452
» 60 » 65 »	2783	2304	13415	8965	3630	7064	214	114	20042	18447	38489
» 65 » 70 »	3035	2731	14824	8615	5754	11093	219	121	23832	22660	46392
» 70 » 75 »	3215	3396	14925	7597	9425	17406	251	157	27816	28456	56272
» 75 » 80 »	2430	2729	10723	4272	11218	17360	197	161	24568	24522	49090
» 80 » 85 »	1632	2204	6231	1987	10162	14811	153	106	18178	19108	37286
» 85 » 90 »	640	933	1974	516	5188	6828	71	37	7873	8314	16187
» 90 » 95 »	157	261	330	82	1226	1789	17	14	1780	2146	3926
» 95 » 100 »	30	67	54	14	203	362	4	4	291	447	738
Al di sopra di 100 anni.	3	7	1	2	19	38	..	1	23	48	71
Età ignota	42	34	58	37	20	66	(a)	(b)	1581	1417	2998
TOTALE	214 428	194051	107816	79807	51580	84898	(a)	(b)	377398	361062	738460

(a) Veggasi la nota (c) a pagina 62.
(b) » » (d) » »

TAVOLA X. — MORTI CLASSIFICATE SECONDO I NATALI LEGITIMI OD ILLEGITIMI E SECONDO IL SESSO NEI PRIMI CINQUE ANNI DI ETÀ

Anno 1909.

PER COMPARTIMENTI E PEL REGNO.

Anno 1909.

COMPARTIMENTI	LEGITIMI												ILLEGITIMI												TOTALE		
	Non oltre 1 mese		Oltre 1 a non oltre 12 mesi		Da oltre 1 a 2 anni		Da oltre 2 a 3 anni		Da oltre 3 a 4 anni		Da oltre 4 a 5 anni		Non oltre 1 mese		Oltre 1 a non oltre 12 mesi		Da oltre 1 a 2 anni		Da oltre 2 a 3 anni		Da oltre 3 a 4 anni		Da oltre 4 a 5 anni		M.	F.	in omplesso
	M.	F.	M.	F.	M.	F.	M.	F.	M.	F.	M.	F.	M.	F.	M.	F.	M.	F.	M.	F.	M.	F.	M.	F.			
	2455	1766	3656	1238	585	544	461	388	326	310	141	168	194	179	40	39	11	17	8	7	12	7	9249	7516	16765		
Piemonte	784	599	1331	1075	715	755	343	320	198	203	131	132	86	79	74	65	14	11	4	9	11	2	3	3660	620	4280	
Liguria	5230	3881	9648	8372	4162	1494	948	903	586	298	207	324	283	114	98	24	32	6	10	6	11	23048	20089	43087			
Lombardia	4631	3444	5386	4895	2600	2451	1038	1024	608	562	456	413	361	222	319	354	144	120	38	30	8	16	3	9	15595	13540	29135
Veneto	1921	1542	1952	1585	896	821	299	273	183	148	105	99	181	104	162	144	30	35	6	4	1	1	6	5740	4767	10507	
Emilia { Ex Ducati (a). Romagne (a).	1649	1351	1860	1656	918	327	305	212	180	137	342	289	288	219	128	131	39	27	17	11	9	12	5976	5186	11162		
Toscana	2451	2058	2927	2438	2033	1956	766	705	473	414	283	265	267	242	201	222	113	125	39	41	9	8	13	9370	8188	18058	
Marche	1921	1174	1408	1182	932	964	360	349	148	111	89	79	138	136	146	136	60	63	11	15	8	10	2	1	4623	4220	8843
Umbria	779	631	791	686	566	548	214	212	113	81	77	77	128	117	94	89	46	59	13	19	8	7	1	2	2830	2528	5358
Lazio	1089	831	1395	1162	1126	1078	484	457	272	253	196	187	195	259	245	280	143	178	59	69	25	35	12	24	5161	4813	9974
Abruzzi e Molise	1687	1448	2472	2201	1483	1583	622	645	358	308	213	270	89	80	112	125	28	36	10	16	4	7	2	5	7080	6787	13867
Campania	2730	2331	5527	4933	3782	3399	1601	1546	966	357	603	669	223	179	232	205	84	84	55	32	16	20	18	12	15897	14267	30104
Puglie	2078	1697	4714	4191	3367	3090	1265	1280	601	614	377	379	112	114	162	176	69	68	20	30	10	12	8	11	12813	11612	24425
Basilicata	499	439	888	828	517	533	181	194	98	109	56	65	16	19	26	23	13	12	7	5	2	2	1	2305	2230	4535	
Calabria	1282	1189	2234	1868	1067	1128	635	572	329	360	257	275	164	223	178	314	36	57	15	23	12	11	4	15	6163	6035	12198
Sicilia	3020	2232	6771	6504	4685	4832	2061	2055	995	965	612	598	262	356	264	441	140	176	52	72	18	30	17	17	18897	18281	37178
Sardegna	660	549	1269	1105	929	797	437	463	233	255	147	147	53	42	82	55	42	27	18	19	9	8	5	6	3854	3473	7327
REGNO	34116	27062	54259	47539	31316	30253	12784	12391	7196	6871	4659	4688	3059	2784	3073	3310	1256	1322	428	450	173	207	112	145	152431	137042	289473

Morti illegittimi nei primi cinque anni di età:

Maschi 8101 — Femmine 8238

Morti legittimi nei primi cinque anni di età:

Maschi 144330 — Femmine 128504

(a) Veggansi le note (a) e (b) a pagina 62.

TAVOLA XI. — MASCHI MORTI NEL REGNO IN ETÀ DA 15 ANNI COMPIUTI IN SU.
CLASSIFICATI SECONDO LA PROFESSIONE E PER GRUPPI DI ETÀ.

Anno 1909.

Anno 1909.

PROFESSIONI	GRUPPI DI ETÀ										TOTALE
	Da oltre 15 anni a 20	Da oltre 20 anni a 25	Da oltre 25 anni a 35	Da oltre 35 anni a 45	Da oltre 45 anni a 55	Da oltre 55 anni a 65	Da oltre 65 anni a 75	Da oltre 75 anni a 85	Al di sopra di 85 anni com- piuti	Età ignota	
	Agricoltori, boscaioli, carbonai	2531	3087	5050	5017	7618	13751	23082	20275	4691	
Braccianti, manovali, cantonieri, selciatori	585	643	1085	1217	1813	2758	3901	3112	540	6	15660
Pastori, mandriani	82	96	151	158	201	271	389	303	90	..	1741
Minatori, marmisti, cavori, solfatai, salinai	41	50	139	161	187	224	181	107	11	1	1102
Fabbri, meccanici, arrotini, maniscalchi, calderai, stagnini	350	377	582	493	572	709	847	601	120	2	4653
Macchinisti e fuochisti	12	27	56	60	59	58	38	18	4	..	332
Fornaciai, vasai, cementisti	31	32	51	64	67	88	126	83	12	..	554
Vetrai e fabbricanti conterie	17	9	18	13	24	20	17	12	5	..	135
Muratori, scalpellini, fumisti, piombisti, copritetti, pittori di stanze, imbianchini	319	395	656	687	875	1235	1585	1080	249	5	7086
Falegnami, verniciatori, ebanisti, carrozzai, sediai, calafati, carpentieri, segatori di legna	300	305	502	476	649	909	1282	929	189	4	5545
Cestai, impagliatori	12	10	11	15	16	37	40	39	3	..	133
Tappezzieri e materassai	10	7	19	27	41	51	54	40	3	..	252
Cartai, cernitori di stracci	7	2	8	5	11	24	51	31	7	..	146
Tipografi, legatori, litografi	52	59	81	60	84	76	91	32	8	..	543
Filatori, tessitori, tintori, cardatori, cordai	45	51	92	88	122	235	362	285	45	..	1325
Conciatori, salatori e verniciatori di pelli	6	8	14	18	33	46	67	47	9	..	248
Calzolai, sellai, pellettieri, valigiai	247	340	512	495	690	993	1111	916	185	..	5489
Sarti	133	168	223	181	195	324	503	498	108	1	2334
Cappellai, guantai, berrettai	6	23	30	28	37	50	66	45	11	..	296
Barbieri	65	96	142	103	120	150	182	145	21	..	1024
Mugnai, pastai, fornai, panettieri	65	122	211	240	343	491	578	394	66	1	2511
Orefici, orologiai, gioiellieri	31	33	49	44	75	92	88	55	12	..	479
Caffettieri, pasticciieri, cioccolattieri, birrai	20	21	49	56	83	121	137	73	10	..	570
Trattori, vinaï, osti, liquoristi	15	26	95	178	237	291	276	163	28	..	1309
Camerieri d'esercizi pubblici	35	43	93	79	56	78	64	35	8	2	493
Lattai e casari	8	19	29	27	43	60	66	25	5	..	282
Macellai, pizzicagnoli, trippaiuoli	31	51	98	154	174	217	218	133	41	1	1118
Fabbricanti e operai non specificati	270	290	450	458	537	658	815	446	84	5	4013
Marinari, pescatori, barcaiuoli, piloti, palombari, capitani marittimi	58	82	143	158	231	288	508	497	151	5	2121
Cocchieri, stallieri, carrettieri, mulattieri	90	156	325	448	574	728	815	478	94	1	3709
Ferrovieri e tramvieri	9	59	152	115	171	134	58	27	6	..	731
Fattorini postali e telegrafici	15	17	28	67	82	87	68	41	3	2	410

Segue TAVOLA XI. — MASCHI MORTI NEL REGNO IN ETÀ DA 15 ANNI COMPIUTI IN SU,
CLASSIFICATI SECONDO LA PROFESSIONE E PER GRUPPI DI ETÀ.

Anno 1909.

Anno 1909.

PROFESSIONI	GRUPPI DI ETÀ										TOTALE
	Da oltre 15 anni a 20	Da oltre 20 anni a 25	Da oltre 25 anni a 35	Da oltre 35 anni a 45	Da oltre 45 anni a 55	Da oltre 55 anni a 65	Da oltre 65 anni a 75	Da oltre 75 anni a 85	Al di sopra di 85 anni com- piuti	Età ignota	
Droghieri e farmacisti	10	12	47	47	64	95	128	86	28	1	513
Negozianti, albergatori, sensali, spedizio- nieri, agenti di cambio, chincaglieri, tabaccaj, impresari	98	172	455	685	1182	1573	1761	1138	248	4	7266
Commessi e ragionieri	79	83	150	185	158	150	137	63	15	..	970
Fruttivendoli, pescivendoli, friggitori, ven- ditori ambulanti	20	29	99	138	196	300	374	250	39	..	1445
Domestici, uscieri, sagrestani, campanari, cuochi e portieri	37	37	134	257	408	573	768	535	103	1	2853
Facchini, lavandai, spazzini, crivellatori, attacchini, spaccalegna, lustrascarpe, lampionai, cavacessi, accalappiacani. . .	22	44	154	312	450	588	510	250	46	2	2328
Impiegati pubblici e privati, magistrati, pensionati civili	72	190	398	501	871	1414	2097	1599	362	1	7505
Corpi armati (escluso l'esercito)	6	50	96	102	140	145	106	85	13	..	743
Militari e pensionati militari	13	663	98	106	99	59	77	60	9	3	1187
Maestri, professori	1	13	47	52	122	186	186	101	17	..	725
Sacerdoti, monaci, chierici	13	29	149	105	163	291	608	600	212	..	2170
Medici, veterinari, dentisti, flebotomi	2	46	52	76	106	128	114	34	1	559
Infermieri	2	9	12	24	22	22	20	10	4	..	125
Avvocati, procuratori, notai, uscieri giudi- ziari	10	55	68	107	155	235	176	32	..	838
Ingegneri, agrimensori, architetti	10	34	34	40	110	104	87	17	..	436
Proprietari, benestanti, capitalisti	96	204	455	578	1148	2322	3705	3644	1168	7	13327
Studenti	570	262	57	889
Mendicanti e ricoverati	19	31	62	97	150	290	616	804	188	3	2260
Altre professioni o professioni ignote . . .	601	520	698	772	1032	1600	2422	2179	568	(a) 1426	11818
TOTALE . . .	7157	9074	14390	15455	22398	35183	51648	42746	9917	(a) 1531	209499

(a) Si vegga la nota (c) a pagina 62.