

MINISTERO DI AGRICOLTURA, INDUSTRIA E COMMERCIO
DIREZIONE GENERALE DELLA STATISTICA

MOVIMENTO DELLA POPOLAZIONE

SECONDO GLI ATTI DELLO STATO CIVILE

NELL'ANNO 1905

Con un'Appendice di confronti internazionali



ROMA
TIPOGRAFIA NAZIONALE DI G. BERTERO E C.
VIA UMBRIA
—
1907

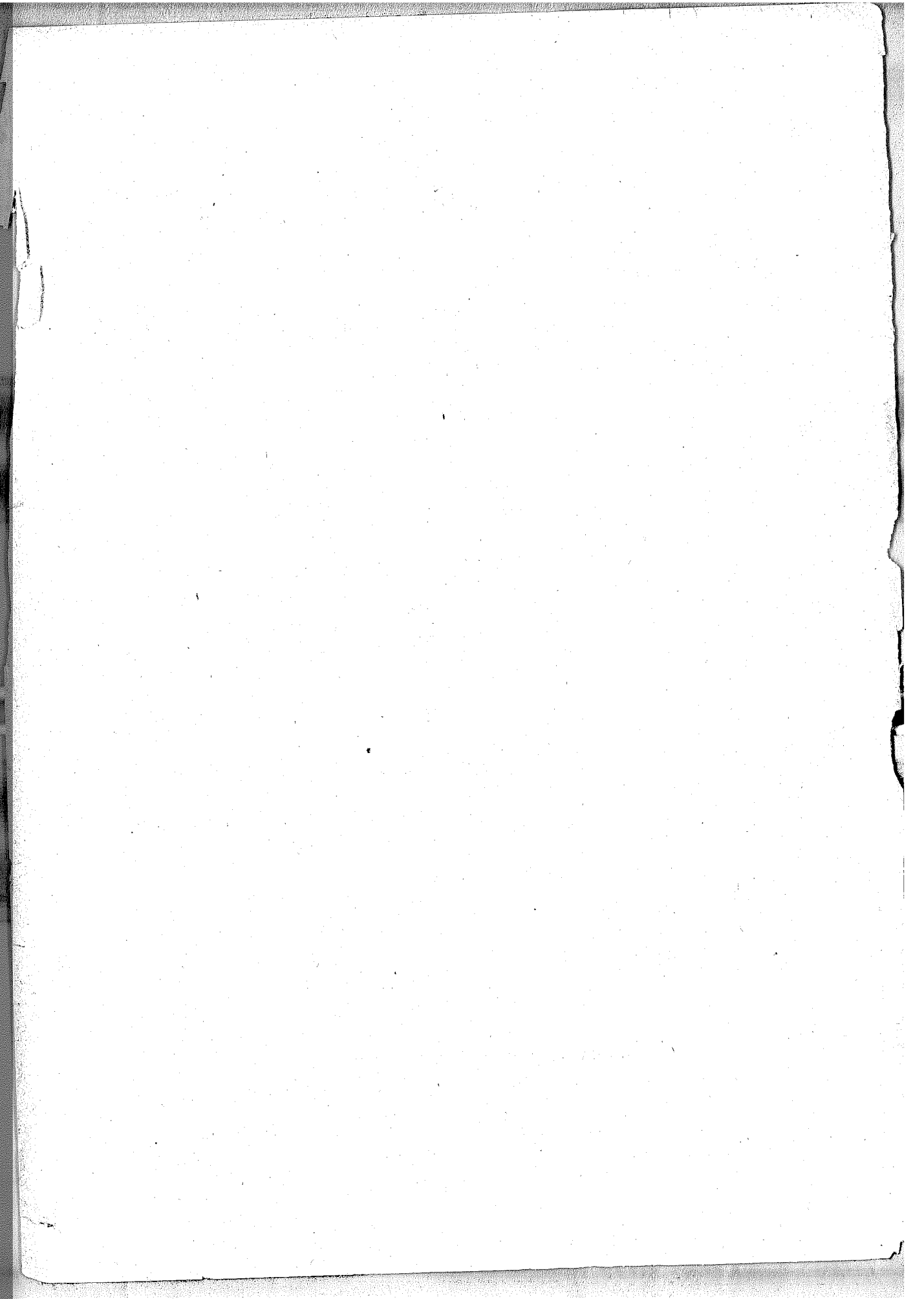

INDICE

INTRODUZIONE.

CAPO I. — Avvertenze preliminari:	
§ I. Contenuto e fonti della presente statistica	Pag. v
§ II. Popolazione sulla quale sono stati calcolati i vari quozienti demografici	VI
„ II. — Risultati complessivi del movimento della popolazione secondo gli atti dello stato civile dal 1882 al 1905	XVI
„ III. — Matrimoni:	
§ I. Numero dei matrimoni in rapporto alla popolazione	XVII
§ II. Matrimoni classificati secondo le stagioni e i mesi dell'anno in cui avvennero	XIX
§ III. Matrimoni classificati secondo lo stato civile degli sposi	XX
§ IV. Sposi e spose classificati secondo la loro età effettiva	XXI
§ V. Sposi e spose classificati secondo l'età media	XXVI
§ VI. Sposi e spose classificati secondo il grado d'istruzione primaria	XXVI
§ VII. Matrimoni fra consanguinei	XXXI
„ IV. — Nati (esclusi i nati-morti):	
§ I. Numero dei nati in rapporto alla popolazione	XXXII
§ II. Nati classificati secondo i mesi di nascita	XXXIII
§ III. Nati classificati secondo il sesso	XXXV
§ IV. Nati classificati secondo la filiazione legittima od illegittima	XXXVII
§ V. Legittimazioni	XLIV
„ V. — Nati-morti:	
§ I. Numero dei nati-morti in rapporto al totale dei nati	XLVII
§ II. Nati-morti classificati secondo i mesi	L
§ III. Nati-morti classificati secondo il sesso e secondo la filiazione legittima od illegittima	LI
„ VI. — Parti multipli	LIII
„ VII. — Morti (esclusi i nati-morti):	
§ I. Numero dei morti in rapporto alla popolazione	LV
§ II. Numero dei morti paragonato a quello dei nati	LVI
§ III. Morti classificati secondo il sesso e secondo lo stato civile	LVIII
§ IV. Morti classificati secondo il sesso e secondo l'età	LIX
§ V. Quozienti di mortalità dei bambini nei primi cinque anni di età, calcolati per ciascun anno del periodo 1890-1905	LXII
§ VI. Morti nei primi cinque anni di età, classificati secondo la filiazione legittima od illegittima	LXIV
§ VII. Morti classificati secondo i mesi	LXVII
§ VIII. Morti classificati secondo l'età e la professione	LXVIII

TAVOLE.

TAVOLA I.	— Movimento dello stato civile: <i>Matrimoni; nati e nati-morti divisi per sesso ed in legittimi, illegittimi riconosciuti da uno o da entrambi i genitori, illegittimi non riconosciuti od esposti; morti divisi per sesso; figli naturali legittimati</i>	Pag.	2
	A. Per circondari	"	16
	B. Per provincie e per compartimenti	"	22
	C. Nei 284 Comuni capiluoghi di provincia, di circondario o distretto e nei 61 Comuni non capiluoghi che al 10 febbraio 1901 avevano più di 20,000 abitanti	"	46
II.	— Movimento dello stato civile nei singoli mesi, per provincie e per compartimenti: <i>Matrimoni; nati, nati-morti e morti divisi per sesso</i>	"	54
III.	— Matrimoni classificati secondo lo stato civile degli sposi, per provincie e per compartimenti: <i>Matrimoni tra celibi e nubili, tra celibi e vedove, tra vedovi e nubili, tra vedovi e vedove</i>	"	55
IV.	— Sposi e spose classificati secondo il grado d'istruzione primaria. <i>Sposi e spose che sottoscrissero l'atto di matrimonio ovvero che dichiararono di non saper scrivere:</i>	"	57
	A. Per provincie e per compartimenti	"	58
	B. Nei 69 Comuni capiluoghi di provincia	"	59
V.	— Sposi e spose classificati secondo l'età e lo stato civile, per compartimenti:		
	A. Sposi. Gruppi di età: celibi, vedovi	"	60
	B. Spose. Gruppi di età: nubili, vedove	"	62
VI.	— Parti multipli per provincie e per compartimenti: <i>Parti doppi, tripli, ecc., numero dei nati divisi per sesso e loro combinazioni</i>	"	63
VII.	— Morti classificati secondo il sesso e secondo lo stato civile, per compartimenti: <i>Celibi in età non superiore ai 15 anni, celibi in età superiore ai 15 anni, coniugati, vedovi</i>	"	65
VIII.	— Morti classificati secondo il sesso e secondo l'età, per compartimenti	"	66
IX.	— Morti nei primi cinque anni di età, classificati secondo il sesso ed i natali legittimi od illegittimi, per compartimenti	"	67
X.	— Morti classificati secondo il sesso, l'età e lo stato civile, nel Regno	"	
XI.	— Maschi morti in età da 15 anni in su, classificati per gruppi di età e secondo la professione, nel Regno	"	

APPENDICE.

Confronti internazionali circa la nuzialità, natalità e mortalità.

INTRODUZIONE.

a) Caratteristiche demografiche	Pag.	1
b) Cenni sul metodo seguito pel calcolo delle tavole di mortalità e di sopravvivenza	"	2

TAVOLE.

TAV. I. — Caratteristiche demografiche dei principali Stati d'Europa:	Pag.	6-7
Italia, Francia, Svizzera, Austria, Ungheria, Prussia, Belgio	"	8-9
Paesi Bassi, Inghilterra e Paese di Galles, Danimarca, Svezia, Norvegia, Finlandia, Spagna	"	

Tav. II. — a) Coefficienti di probabilità di morte alle singole età:

Italia (Regno)	Pag.	10
Id. (Regioni)	"	12-15
Francia	"	22
Svizzera	"	24
Austria	"	26
Prussia	"	28
Belgio	"	30
Paesi Bassi	"	32
Inghilterra e Paese di Galles	"	34
Svezia	"	36
Norvegia	"	38
Finlandia	"	40

b) Numero dei sopravvivenenti a ciascuna età per una generazione di 100,000 nati:

Italia (Regno)	"	11
Id. (Regioni)	"	16-21
Francia	"	23
Svizzera	"	25
Austria	"	27
Prussia	"	29
Belgio	"	31
Paesi Bassi	"	33
Inghilterra e Paese di Galles	"	35
Svezia	"	37
Norvegia	"	39
Finlandia	"	41

Tav. III. — Confronti internazionali fra i sopravvivenenti da una generazione di 100,000 nati 42

Tav. IV. — Durata della vita probabile 43



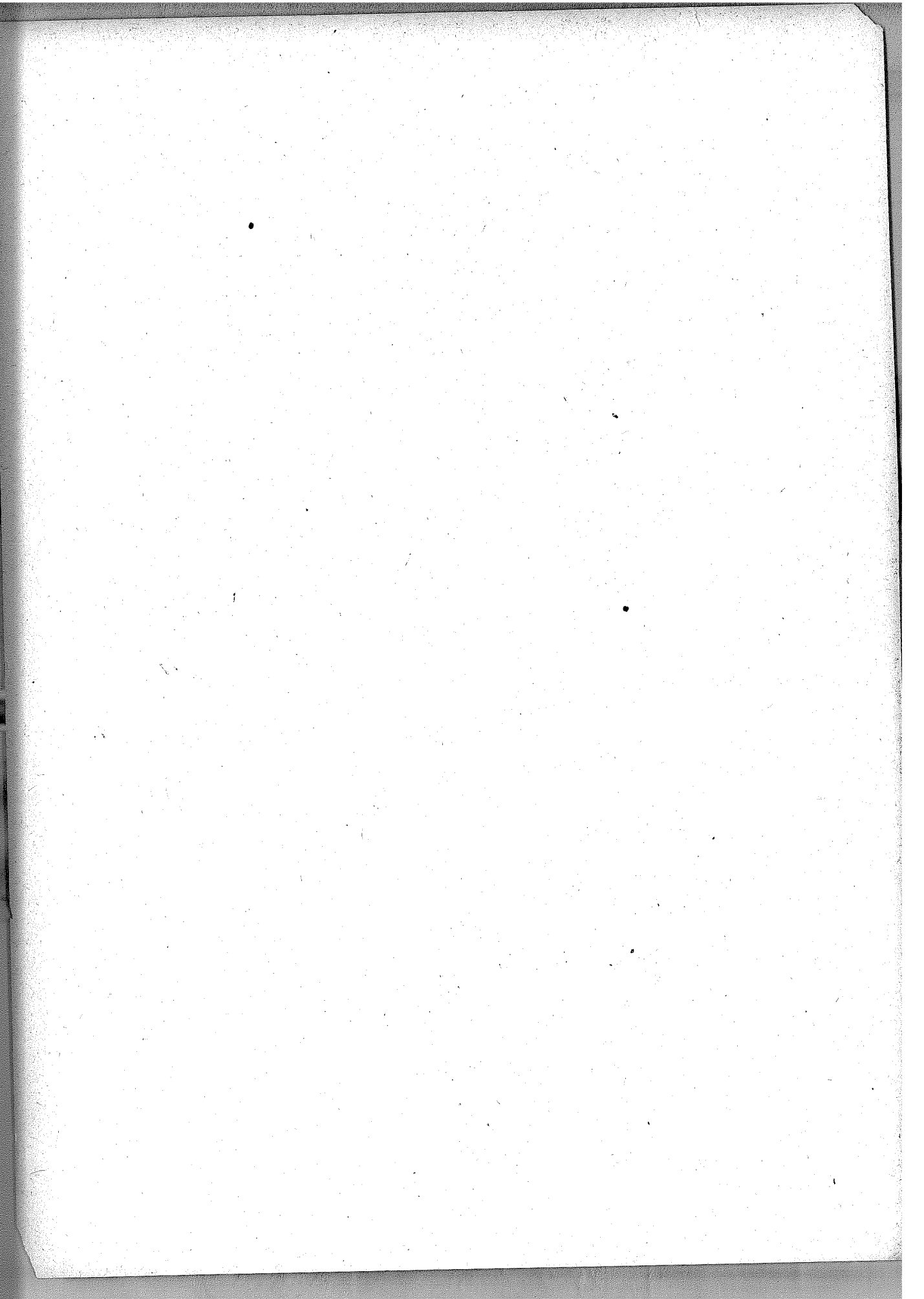

INTRODUZIONE

CAPO I.

AVVERTENZE PRELIMINARI.

§ I.

Contenuto e fonti della presente statistica.

La statistica del *Movimento* annuale della popolazione, in quanto può essere legalmente determinato col mezzo degli atti dello stato civile, si cominciò a pubblicare per l'anno 1862; il presente volume, che è il XLIV della serie, riguarda i matrimoni, le nascite e le morti che avvennero nel 1905.

Le notizie dei matrimoni e delle morti vengono fornite dagli Uffici comunali di stato civile sopra schede individuali, e lo spoglio di queste si fa direttamente a cura dell'Ufficio centrale di Statistica. Quanto alle nascite, i Comuni inviano a questo Ufficio un prospetto riassuntivo del numero dei nati e dei nati-morti in ciascun mese dell'anno, divisi per sesso e secondo che erano legittimi od illegittimi, come pure del numero dei figli naturali legittimati e dei parti multipli.

Fino a tutto il 1892 si pubblicarono le cifre dei matrimoni, delle nascite e delle morti per i singoli Comuni. Ma dopo quell'anno, per ragioni di economia, si dovette rinunciare a tale specificazione, tranne che pei capiluoghi di provincia e di circondario o distretto e per alcuni altri Comuni più popolosi. Nelle statistiche per gli anni dal 1893 al 1900 i Comuni non capiluoghi per i quali furono date separatamente le cifre dei nati, dei morti e dei matrimoni erano quelli che al 1° gennaio 1882 contavano più di 15,000 abitanti. Nelle statistiche degli anni 1901-1905 furono date a parte le notizie, oltrechè pei Comuni capiluoghi di provincia e di circondario o distretto, anche pei Comuni che al 10 febbraio 1901 avevano più di 20,000 abitanti, e per altri 5, che quantunque nel 1901 non avessero raggiunto quel numero di abitanti, erano già considerati a parte nei volumi per gli anni

dal 1893 al 1900 perchè ne contavano oltre 15,000, e ciò allo scopo di mantenere, nei limiti del possibile, l'uniformità fra le statistiche di questi ultimi cinque anni e quelle degli anni precedenti (a).

§ II.

Popolazione sulla quale sono stati calcolati i varii quozienti demografici.

Per determinare i rapporti fra i diversi elementi statistici considerati in questo volume ed il numero degli abitanti, si è creduto opportuno di confrontarli colla popolazione presumibilmente presente alla metà di ciascuno degli anni del periodo preso in esame, dedotta da quelle calcolate pel 1° gennaio e pel 31 dicembre dell'anno stesso, poichè rappresentando essa con maggiore esattezza la popolazione media permette di ottenere proporzioni più precise.

Fino al 1900 la popolazione media è stata calcolata col metodo seguente: si è confrontata la popolazione presente al 10 febbraio 1901 (32,475,253) con quella che era stata censita al 1° gennaio 1882 (28,459,628), deducendone l'aumento complessivo avvenuto nell'intervallo e quindi l'aumento medio annuale, supponendo che questo aumento fosse avvenuto in proporzione aritmetica.

Per il calcolo della popolazione negli anni dal 1901 in poi, si era, nei volumi precedenti di questa statistica, seguito un procedimento analogo; partendo dalla supposizione che avesse continuato a verificarsi un aumento medio annuale identico a quello riscontrato nell'intervallo fra i due ultimi censimenti. Si era soltanto fatta eccezione pei circondari nei quali il censimento del 1901 aveva indicato una popolazione minore di quella censita nel 1882; per questi eransi mantenute invariate dal 1901 in poi le cifre di popolazione date dall'ultimo censimento, non potendosi determinare con sufficiente esattezza se ed in quanto avesse continuato nei medesimi il movimento regressivo. Secondo questo procedimento, la popolazione, alla metà del 1905, sarebbe risultata, pel complesso del Regno, di 33,603,595 abitanti. Se non che, il movimento d'emigrazione per l'estero si è fortemente accentuato a cominciare dal 1901, superando annualmente di gran lunga quello verificatosi negli anni intercedenti fra il terzo ed il quarto censimento; di guisa che l'aumento medio annuale della popolazione non può non essere ora più basso di quello avvenuto fra il 1882 e il 1901. Si è perciò creduto opportuno di modificare il calcolo dell'aumento della popolazione, seguendo un metodo più diretto.

Per disposizione del regio decreto 4 aprile 1873, n. 1363, serie II, ogni Comune tiene un registro della sua *popolazione stabile*, nel quale nota le variazioni che avvengono per fatto di nascite, morti, immigrazioni ed emigrazioni. La tenuta di questo registro fu resa più semplice e sempre meglio rispondente ai suoi scopi con altro

(a) Si continua per altro a tener nota, anno per anno, delle cifre dei nati, dei matrimoni e dei morti per ciascun Comune del Regno, i quali sommavano a 8275 nel 1905, e tali notizie vengono pubblicate a dati intervalli; come, per esempio, si è fatto per il periodo dal 1° gennaio 1882 al 9 febbraio 1901, nel volume che si riferisce all'anno 1901.

regio decreto in data. 21 settembre 1901, n. 445. A ciascun Comune si è chiesta notizia delle variazioni avvenute nel numero degli abitanti per effetto di immigrazioni e di emigrazioni in rapporto con altri Comuni del Regno e coll'estero, dal 10 febbraio 1901 al 31 dicembre 1905; per ciò che riguarda il movimento delle nascite e delle morti nello stesso quinquennio, si è preferito attenersi alle risultanze dei registri degli atti di stato civile, che sono più sicure di quelle dei registri anagrafici.

Le due fonti di notizie sopra indicate hanno fornito i dati seguenti:

**Movimento annuale della popolazione avvenuto nel Regno durante il periodo
dal 10 febbraio 1901 al 31 dicembre 1905.**

Prospetto I.

ANNI	NATI	MORTI	ISCRITTI nel registro di popolazione perchè immigrati		CANCELLATI dal registro di popolazione perchè emigrati	
			da altri Comuni	dall'estero	per altri Comuni	per l'estero
Dal 10 febbraio al 31 dicembre 1901	930 468	617 248	450 216	32 637	357 743	177 884
Anno 1902	1 093 074	727 181	506 493	36 717	402 461	200 119
" 1903	1 042 090	736 311	525 345	53 908	410 888	209 050
" 1904	1 085 431	698 604	543 016	81 815	476 660	182 359
" 1905	1 084 518	730 340	569 189	69 456	508 330	264 860
Totale	5 235 581	3 509 684	2 594 259	274 533	2 156 082	1 034 272

Sono iscritti nei registri di popolazione, come provenienti da altri Comuni del Regno, gli individui isolati e le famiglie che vengono a fissare nel Comune la loro dimora abituale, lasciando quella che avevano altrove nel Regno; contemporaneamente essi devono essere cancellati dai registri dei Comuni di loro precedente dimora. Adunque, a un totale di 2,594,259 inserzioni fatte fra il 10 febbraio 1901 e il 1° gennaio 1906 avrebbero dovuto corrispondere altrettante cancellazioni; ma queste ultime si effettuarono solamente per 2,156,082 individui. La differenza di circa un quinto fra le due cifre dipende dal modo imperfetto in cui è tenuto il registro.

Gli Uffici municipali possono più facilmente aver notizia delle persone le quali vengono a fissare la loro dimora nell'ambito del rispettivo territorio e che per molteplici esigenze amministrative e fiscali, o per richieste di pubblica assistenza, devono dare contezza di sé e delle loro famiglie alle Amministrazioni locali, che essere informati di quelle che partono senza dare alcun avviso; donde ne consegue che le cifre della popolazione dei singoli Comuni, dedotte dai registri anagrafici, riescono d'ordi-

nario più alte di quelle rilevate ad una stessa data per mezzo di un censimento generale.

Questo difetto nella cancellazione degli emigrati non vizia il calcolo dei movimenti di migrazione interna permanente che si faccia per l'insieme del Regno, potendosi esso basare sul solo numero delle nuove iscrizioni, che è più esatto; ma volendo stabilire un bilancio, per provincie e compartimenti, degli aumenti e delle diminuzioni dipendenti da questi scambi reciproci, occorre integrare le cifre delle emigrazioni per farle coincidere nel loro complesso con quelle delle immigrazioni.

Per fare questa integrazione si è supposto che la deficienza riscontrata nelle cifre riguardanti l'intero Regno, si sia verificata in uguale proporzione nella tenuta dei registri anagrafici dei Comuni di ciascuna provincia (1).

Per ciò che riguarda i movimenti migratorii in rapporto coll'estero, nei registri anagrafici non si prende nota di tutti gli emigrati, nè di tutti i rimpatriati, ma si cancellano soltanto quelli per i quali l'Ufficio municipale ha fondati motivi di ritenere che intendano di espatriare a tempo indefinito, e si aggiungono come immigrati coloro che dopo essere stati cancellati in anni precedenti ritornarono in patria e si fecero di nuovo inscrivere nel registro, e gli individui venuti per la prima volta dall'estero in Italia a fissarvi la propria dimora (2).

Con queste norme è stato compilato il prospetto II, nel quale sono indicati, per ogni provincia e compartimento:

- a) il numero degli abitanti presenti al 10 febbraio 1901;
- b) gli aumenti avvenuti da quella data a tutto il 1905 per nascite ed immigrazioni da altri Comuni del Regno e dall'estero, e le diminuzioni per morti ed emigrazioni a tempo indefinito per altri Comuni del Regno e per l'estero;
- c) le cifre della popolazione calcolata al 31 dicembre 1905;
- d) le cifre della popolazione media nel 1905, risultante dalla semisomma di quella calcolata pel 1° gennaio e pel 31 dicembre dello stesso anno. Con le cifre

(1) In altri termini, si sono aumentate le cifre dei cancellati per emigrazione in altri Comuni del Regno, risultanti dai registri anagrafici per ciascuna provincia, del 25.8 per cento nel 1901 e 1902, del 27.9 nel 1903, del 13.9 nel 1904 e del 12.0 nel 1905. La differenza fra il numero degli iscritti e quello dei cancellati dai registri si è venuta facendo minore d'anno in anno, il che dimostra come la tenuta dei registri di popolazione da parte delle Amministrazioni comunali si venga gradatamente perfezionando.

(2) I risultati del calcolo della perdita effettiva di popolazione nel quinquennio 1901-905 per emigrazioni all'estero, basato sui registri comunali di popolazione, trovano riscontro in quelli che emergono dalle statistiche speciali dell'emigrazione. È noto che la massima parte dell'emigrazione permanente si dirige a paesi transoceanici; ora dalle statistiche raccolte per cura del R. Commissariato dell'emigrazione risulta che nei cinque anni 1901-905 presero imbarco in porti del Regno e sui vapori della *Compagnie générale transatlantique* che partono da Havre, in porti di 3^a classe, 1,369,743 viaggiatori italiani e nello stesso quinquennio ne sbarcarono nei porti suddetti, dopo un viaggio di lungo corso fatto in terza classe, 596,950. La differenza fra i primi ed i secondi, che rappresenterebbe il numero dei rimasti all'estero, fu di 772,793; mentre la differenza fra il numero dei cancellati e quello degli iscritti nelle anagrafi per cambiamenti di dimora in rapporto coll'estero fu di 759,739.

Probabilmente un certo numero di rimpatriati sbarcarono in porti esteri e continuarono il viaggio per via di terra, o trasbordarono su altri piroscafi che partirono direttamente da un porto del Mediterraneo e non figurano perciò nella prima statistica.

della popolazione media sono state confrontate quelle dei matrimoni, dei nati e dei morti per dedurne i rispettivi quozienti.

Non si può assicurare che le cifre degli immigrati e degli emigrati in rapporto coll'estero, desunte dai registri anagrafici, rappresentino esattamente questo movimento dislocativo; ciò non di meno il calcolo fatto lo indica con un'approssimazione maggiore di quella che si poteva ottenere col metodo adottato negli scorsi anni. Secondo esso alla metà del 1905 si trovavano nel Regno 33,362,167 abitanti, cioè 241,428 in meno di quelli che sarebbero risultati coll'altro procedimento; ed in otto provincie, e cioè in quelle di Mantova, Pavia, Macerata, Campobasso, Avellino, Salerno, Potenza e Palermo la popolazione sarebbe diminuita in confronto di quella censita nel 1901, mentre col metodo precedente si supponeva invariata la popolazione della provincia di Potenza ed in continuo aumento quella di tutte le altre.

**Aumenti e diminuzioni nella popolazione di ogni provincia e compartimento e del Regno dal
Prospetto II.**

PROVINCIE E COMPARTIMENTI	POPOLAZIONE . presente censita al 10 febbraio 1901	AUMENTI		
		Nati vivi	Immigrati	
			da altri Comuni	dall'estero
Alessandria	811 833	118 974	46 173	3 470
Cuneo	638 235	97 913	37 510	6 090
Novara	743 115	104 762	52 927	3 173
Torino	1 124 218	138 488	89 688	12 866
Piemonte	3 317 401	460 137	226 298	25 599
Genova	934 627	127 799	88 580	5 028
Porto Maurizio	142 846	17 286	9 262	2 974
Liguria	1 077 473	145 085	97 842	8 002
Bergamo	459 594	96 231	38 289	1 894
Brescia	538 427	92 943	75 079	1 850
Como	580 214	96 873	38 814	3 217
Cremona	327 838	53 641	90 380	1 663
Mantova	311 942	51 799	74 417	3 166
Milano	1 442 179	256 284	277 568	4 884
Pavia	496 969	72 844	110 321	2 859
Sondrio	125 565	19 909	2 867	1 565
Lombardia	4 282 728	740 524	707 735	21 098
Belluno	192 800	36 072	5 555	1 129
Padova	443 227	83 390	81 827	3 151
Rovigo	221 904	45 000	71 591	3 925
Treviso	412 267	83 569	43 414	3 648
Udine	592 592	109 839	30 689	4 165
Venezia	401 241	71 001	50 640	2 389
Verona	422 437	68 186	76 302	3 435
Vicenza	447 999	82 245	63 679	4 136
Veneto	3 134 467	579 302	423 697	25 978

10 febbraio 1901 al 31 dicembre 1905, e calcolo della popolazione media in quest'ultimo anno.

DIMINUZIONI			DIFFERENZA fra aumenti e diminuzioni	POPOLAZIONE risultante al 1° gennaio 1906	POPOLAZIONE calcolata alla metà dell'anno 1905
Morti	Emigrati				
	per altri Comuni	per l'estero			
74 991	45 021	23 165	25 440	837 273	836 062
66 782	38 435	23 716	12 580	650 815	650 842
70 294	50 360	11 181	29 027	772 142	769 691
109 288	55 970	51 366	24 418	1 148 636	1 148 612
321 355	189 786	109 428	91 465	3 408 866	3 405 207
88 932	57 475	18 489	56 511	991 138	985 131
13 767	6 532	2 291	6 932	149 778	148 811
102 699	64 007	20 780	63 443	1 140 916	1 133 942
62 751	35 424	2 910	35 329	494 923	491 265
64 485	80 399	7 638	17 350	555 777	554 733
64 703	37 807	7 213	29 181	609 395	606 545
36 897	96 467	4 886	7 434	335 272	335 241
31 828	91 099	10 041	3 586	308 356	307 713
167 984	269 934	17 683	83 135	1 525 314	1 513 722
46 451	126 574	14 502	1 503	495 466	496 403
12 685	2 726	3 315	5 615	131 180	130 711
487 784	740 430	68 188	172 955	4 455 683	4 436 333
19 724	6 487	1 582	14 963	207 763	206 359
43 104	92 317	7 261	25 686	468 913	466 735
23 986	82 243	8 084	6 203	228 107	227 729
38 640	51 193	7 402	33 396	445 663	442 654
56 666	31 909	7 697	48 421	641 013	637 103
42 644	50 318	5 747	25 321	426 562	424 503
39 617	81 908	10 684	15 714	438 151	436 612
44 268	73 653	9 625	22 514	470 513	468 821
308 649	470 028	58 082	192 218	3 326 685	3 310 516

**Aumenti e diminuzioni nella popolazione di ogni provincia e compartimento e del Regno dal
Segue Prospetto II.**

PROVINCIE E COMPARTIMENTI	POPOLAZIONE presente censita al 10 febbraio 1901	AUMENTI		
		Nati vivi	Immigrati	
			da altri Comuni	dall'estero
Bologna	527 367	77 701	92 252	1 755
Ferrara	271 776	52 502	54 976	534
Forlì	280 823	46 989	29 750	1 671
Modena	315 804	56 045	53 973	1 199
Parma	294 159	47 874	70 828	1 674
Piacenza	245 126	39 168	53 129	2 135
Ravenna	235 485	29 622	23 191	798
Reggio nell'Emilia	274 495	50 929	35 302	778
Emilia	2 445 035	400 830	413 401	10 544
Arezzo	271 676	43 054	29 912	974
Firenze	939 054	136 125	100 756	1 905
Grosseto	144 722	21 943	10 174	144
Livorno	123 877	15 353	13 871	1 262
Lucca	319 523	46 998	16 974	3 211
Massa e Carrara	195 631	35 880	9 926	1 348
Pisa	320 829	46 383	36 244	760
Siena	233 830	32 513	29 433	237
Toscana	2 549 142	378 249	247 290	9 841
Ancona	302 172	48 717	33 100	2 851
Ascoli Piceno	245 172	37 766	24 481	1 226
Macerata	259 429	39 481	23 887	2 880
Pesaro e Urbino	253 982	42 929	29 823	1 084
Marche	1 060 755	168 893	111 291	8 041
Perugia - Umbria	667 210	98 145	56 723	3 035
Roma - Lazio	1 196 909	172 622	71 208	7 436
Aquila degli Abruzzi	396 629	66 887	6 524	5 393
Campobasso	366 571	57 805	3 602	11 961
Chieti	370 907	55 527	4 625	8 010
Teramo	307 444	46 726	12 215	4 458
Abruzzi e Molise	1 441 551	226 945	26 966	29 822

10 febbraio 1901 al 31 dicembre 1905, e calcolo della popolazione media in quest'ultimo anno.

DIMINUZIONI			DIFFERENZA fra aumenti e diminuzioni	POPOLAZIONE risultante al 1° gennaio 1906	POPOLAZIONE calcolata alla metà dell'anno 1905
Morti	Emigrati				
	per altri Comuni	per l'estero			
51 387	107 770	7 628	4 923	532 290	530 790
29 060	55 940	10 408	12 604	284 380	283 046
29 814	35 763	4 894	7 939	288 762	288 213
36 328	56 508	7 604	10 777	326 581	325 254
31 531	78 009	8 948	1 888	296 047	295 528
25 337	54 388	11 647	3 060	248 186	248 642
20 902	27 013	2 799	2 897	238 382	238 113
32 137	41 436	4 412	9 024	283 519	282 013
256 496	456 827	58 340	53 112	2 498 147	2 491 599
30 376	32 270	4 668	6 626	278 302	277 558
93 639	97 788	15 943	31 416	970 470	968 113
14 492	11 148	855	5 766	150 488	149 874
12 597	10 179	1 315	6 395	130 272	129 487
30 468	16 506	7 557	12 652	332 175	331 275
21 386	7 538	5 403	12 827	208 458	207 340
28 686	39 535	3 718	11 448	332 277	331 155
24 055	32 574	2 198	3 356	237 186	236 917
255 699	247 538	41 657	90 486	2 639 628	2 631 719
31 748	36 403	11 277	5 240	307 412	308 003
24 791	27 497	8 982	2 203	247 375	247 664
26 795	26 924	15 145	— 2 616	256 813	258 109
28 326	33 306	6 042	6 162	260 144	259 708
111 660	124 130	41 446	10 989	1 071 744	1 073 484
67 703	64 711	9 661	15 828	683 038	681 229
121 240	45 301	22 732	61 993	1 258 902	1 252 258
45 671	6 938	23 113	3 082	399 711	399 020
45 988	4 088	26 316	— 3 024	363 547	363 669
38 950	4 501	24 677	34	370 941	371 096
30 167	13 000	14 438	5 794	313 238	313 693
160 776	28 527	88 544	5 886	1 447 437	1 447 478

**Aumenti e diminuzioni nella popolazione di ogni provincia e compartimento e del Regno dal
Segue Prospetto II.**

PROVINCIE E COMPARTIMENTI	POPOLAZIONE presente censita al 10 febbraio 1901	AUMENTI		
		Nati vivi	Immigrati	
			da altri Comuni	dall'estero
Avellino	402 425	62 639	2 936	14 009
Benevento	256 504	38 741	3 342	6 505
Caserta	785 357	121 690	15 304	17 007
Napoli	1 151 834	180 783	31 893	4 348
Salerno	564 328	87 806	8 219	11 566
Campania	3 160 448	491 659	61 694	53 435
Bari delle Puglie	827 698	151 732	17 733	3 501
Foggia	425 450	76 775	15 930	4 210
Lecce	706 520	120 084	14 194	335
Puglie	1 959 668	348 591	47 857	8 046
Potenza - Basilicata	490 705	81 603	8 549	12 725
Catanzaro	476 227	79 104	1 421	7 904
Cosenza	465 267	75 901	2 891	11 197
Reggio di Calabria	428 714	72 275	12 192	8 496
Calabria	1 370 208	227 280	16 504	27 597
Caltanissetta	327 977	63 610	8 390	1 202
Catania	705 412	119 362	14 211	1 251
Girgenti	371 638	72 015	2 332	1 893
Messina	543 809	83 137	19 402	5 023
Palermo	785 357	119 799	8 459	11 528
Siracusa	427 507	76 768	7 210	936
Trapani	368 099	54 777	4 442	872
Sicilia	3 529 799	589 468	64 446	22 705
Cagliari	483 548	75 794	6 334	325
Sassari	308 206	50 454	6 424	304
Sardegna	791 754	126 248	12 758	629
REGNO	32 475 253	5 235 581	2 594 259	274 533

10 febbraio 1901 al 31 dicembre 1905, e calcolo della popolazione media in quest'ultimo anno.

DIMINUZIONI			DIFFERENZA fra aumenti e diminuzioni	POPOLAZIONE risultante al 1° gennaio 1906	POPOLAZIONE calcolata alla metà dell'anno 1905
Morti	Emigrati				
	per altri Comuni	per l'estero			
43 781	3 555	36 286	— 4 038	398 387	398 658
27 351	3 512	17 271	454	256 958	257 161
81 834	16 043	52 906	3 218	788 575	788 454
137 746	16 338	27 650	35 290	1 187 124	1 182 465
61 922	7 855	41 428	— 3 614	560 714	561 652
352 634	47 303	175 541	31 310	3 191 758	3 188 390
111 271	19 395	21 442	20 858	848 556	846 412
62 327	10 422	12 572	11 594	437 044	434 634
93 464	8 293	3 064	29 792	736 312	731 492
267 062	38 110	37 078	62 244	2 021 912	2 012 538
65 103	7 709	48 231	— 18 166	472 539	474 371
55 208	1 809	23 164	8 248	484 475	484 345
47 325	2 475	29 020	11 169	476 436	476 169
47 530	5 826	23 133	16 474	445 188	443 986
150 063	10 110	75 317	35 891	1 406 099	1 404 500
43 031	6 051	13 499	10 621	338 598	338 564
85 351	4 410	15 323	29 740	735 152	734 543
45 218	2 435	20 583	8 004	379 642	380 485
56 282	9 483	34 918	6 879	550 688	552 043
79 959	11 873	64 591	— 16 637	768 720	772 441
51 406	4 969	8 663	19 876	447 383	445 539
33 299	8 909	17 219	664	368 763	368 612
394 546	48 130	174 796	59 147	3 588 946	3 592 227
52 649	6 287	3 456	20 061	503 609	502 049
33 566	5 252	995	17 369	325 575	324 327
86 215	11 539	4 451	37 430	829 184	826 376
3 509 684	2 594 186	1 034 272	966 231	33 441 484	33 362 167

CAPO II.

RISULTATI COMPLESSIVI

**del movimento della popolazione secondo gli atti
dello stato civile dal 1882 al 1905.**

Il seguente prospetto riassume i dati del movimento della nuzialità, della natività e della mortalità nel periodo 1882-1905.

Matrimoni, nati, nati-morti e morti negli anni 1882-1905 nel Regno.

Prospetto III.

ANNI	POPOLAZIONE media (a)	MATRIMONI		NATI		NATI-MORTI		MORTI		ECCER- DENZA dei nati sui morti
		Cifre effettive	per 1000 abitanti (a)	Cifre effettive	per 1000 abitanti (a)	Cifre effettive	per 1000 abitanti (a)	Cifre effettive	per 1000 abitanti (a)	
1882	28 563 773	224 041	7.84	1 061 094	37.15	35 384	1.24	787 326	27.56	273 768
1883	28 773 790	231 945	8.06	1 071 452	37.24	37 217	1.29	794 196	27.60	277 256
1884	28 984 382	239 513	8.26	1 130 741	39.01	38 307	1.32	780 361	26.92	350 380
1885	29 194 398	233 931	8.01	1 125 970	38.57	39 339	1.35	787 217	26.96	338 753
1886	29 404 414	233 310	7.93	1 086 960	36.97	39 204	1.33	844 603	28.72	242 357
1887	29 614 430	235 629	7.96	1 152 906	38.93	42 485	1.43	828 992	27.99	323 914
1888	29 825 022	236 883	7.94	1 119 563	37.54	42 007	1.41	820 431	27.51	299 132
1889	30 035 038	230 451	7.67	1 149 197	38.26	43 945	1.46	768 068	25.57	381 129
1890	30 245 054	221 972	7.34	1 083 103	35.81	42 117	1.39	795 911	26.32	287 192
1891	30 455 070	227 656	7.48	1 132 139	37.17	44 360	1.46	795 327	26.11	336 812
1892	30 665 662	228 572	7.45	1 110 573	36.22	44 758	1.46	802 779	26.18	307 794
1893	30 875 678	228 103	7.39	1 126 296	36.48	46 254	1.50	776 713	25.16	349 583
1894	31 085 694	231 581	7.45	1 102 935	35.48	46 256	1.49	776 372	24.98	326 563
1895	31 295 710	228 152	7.29	1 092 102	34.90	45 896	1.47	783 813	25.05	308 289
1896	31 506 302	222 603	7.07	1 095 505	34.77	46 364	1.47	758 129	24.06	337 376
1897	31 716 318	229 041	7.22	1 101 848	34.74	47 132	1.49	695 602	21.93	406 246
1898	31 926 334	219 597	6.88	1 070 074	33.52	45 092	1.41	732 265	22.94	337 809
1899	32 136 350	235 665	7.33	1 088 558	33.87	45 910	1.43	703 393	21.89	385 165
1900	32 346 366	232 631	7.19	1 067 376	33.00	45 679	1.41	768 917	23.77	298 459
1901	32 545 437	234 819	7.22	1 057 763	32.50	46 254	1.42	715 036	21.97	342 727
1902	32 744 745	237 513	7.25	1 093 074	33.38	48 675	1.49	727 181	22.21	365 893
1903	32 921 317	237 211	7.21	1 042 090	31.65	46 707	1.42	736 311	22.37	305 779
1904	33 139 697	247 808	7.48	1 085 431	32.75	49 121	1.48	698 604	21.08	386 827
1905	33 362 167	255 873	7.67	1 084 518	32.51	49.461	1.48	730 340	21.89	354 178

(a) Nei volumi riguardanti gli anni dal 1882 al 1899 e dal 1901 al 1904 la popolazione del Regno era stata calcolata con procedimenti differenti da quelli ora adottati; ond'è che i quozienti di nuzialità, natività e mortalità esposti in questo prospetto e nei seguenti per gli anni suddetti, calcolati sopra una popolazione alquanto diversa, differiscono lievemente da quelli pubblicati in quei volumi.

La percentuale dei matrimoni, attraverso oscillazioni in più od in meno, accenna a scemare: però nel 1904 e nel 1905 essa fu alquanto più alta che nei 12 anni precedenti. La natività, dopo l'anno 1891, è in notevole decrescenza. Più forte è stata la diminuzione della mortalità, e il miglioramento, come si vedrà più avanti, si è verificato specialmente nella popolazione infantile; onde la eccedenza dei nati sui morti divenne via via maggiore fino al 1897, anno nel quale arrivò al numero di 406,246, ridiscendendo nel 1905 a 354,178.

CAPO III.

MATRIMONI.

§ I.

Numero dei matrimoni in rapporto alla popolazione.

I matrimoni contratti nel 1905 furono 255,873, pari a 7.67 matrimoni per ogni 1000 abitanti. Nel 1904 il rapporto era stato di 7.48 e nel 1903 di 7.21. Seguono le cifre dei matrimoni avvenuti durante l'ultimo triennio nei singoli compartimenti.

Matrimoni celebrati negli anni 1905, 1904 e 1903, distribuiti per compartimenti.

Prospetto IV.

COMPARTIMENTI	ANNO 1905		ANNO 1904		ANNO 1903	
	Totale dei matrimoni	Matrimoni per 1000 abitanti	Totale dei matrimoni	Matrimoni per 1000 abitanti (a)	Totale dei matrimoni	Matrimoni per 1000 abitanti (a)
Piemonte	25 172	7.39	23 899	7.05	24 190	7.17
Liguria	7 770	6.85	7 525	6.73	7 130	6.47
Lombardia	33 591	7.57	32 337	7.36	32 656	7.50
Veneto	22 396	6.77	21 921	6.70	22 325	6.91
Emilia	18 552	7.45	18 336	7.41	17 650	7.16
Toscana	20 130	7.65	19 067	7.30	18 125	6.98
Marche	8 406	7.83	7 853	7.32	7 392	6.90
Umbria	5 357	7.86	4 961	7.33	4 294	6.37
Lazio	9 708	7.75	9 084	7.35	7 887	6.46
Abruzzi e Molise	13 132	9.07	11 873	8.23	10 425	7.24
Campania	25 677	8.05	24 686	7.78	22 976	7.28
Puglie	16 474	8.19	15 988	8.01	14 166	7.14
Basilicata	4 253	8.97	3 924	8.23	3 918	8.16
Calabrie	11 403	8.12	11 722	8.39	10 230	7.36
Sicilia	27 589	7.68	28 554	7.97	27 793	7.79
Sardegna	6 263	7.58	6 078	7.41	6 054	7.46
REGNO . . .	255 873	7.67	247 808	7.48	237 211	7.21

(a) Le proporzioni per compartimenti riguardanti gli anni 1903 e 1904 differiscono da quelle pubblicate nei volumi di tali anni, per la ragione esposta nella nota (a) a pagina xvi.

Nel 1905 le proporzioni più elevate dei matrimoni in rapporto alla popolazione si ebbero negli Abruzzi, nella Basilicata, nelle Puglie, nelle Calabrie ed in Campania; le più basse nel Veneto e nella Liguria: lo stesso fatto, con lievi differenze, si era rilevato nei due anni precedenti.

Nel prospetto V sono dati i quozienti di nuzialità negli undici Comuni aventi più di 100,000 abitanti e nel complesso dei 69 Comuni capiluoghi di provincia, per l'anno 1905.

Matrimoni nei Comuni aventi più di 100,000 abitanti e nel complesso dei 69 Comuni capiluoghi di provincia, durante l'anno 1905.

Prospetto V.

COMUNI	POPOLAZIONE presente		NUMERO dei matrimoni nell'anno 1905		COMUNI	POPOLAZIONE presente		NUMERO dei matrimoni nell'anno 1905	
	censita al 10 febbraio 1901 (a)	calcolata alla metà dell'anno 1905 (b)	Cifre effettive	su 1000 abitanti		censita al 10 febbraio 1901 (a)	calcolata alla metà dell'anno 1905 (b)	Cifre effettive	su 1000 abitanti
Napoli	563 540	578 442	4 207	7.27	Catania	149 295	158 840	1 317	8.29
Milano	493 241	535 457	4 111	7.68	Bologna	152 009	154 792	1 177	7.60
Roma	462 743	504 490	3 262	6.47	Venezia	151 840	156 089	995	6.37
Torino	335 656	353 615	2 544	7.19	Messina	149 778	159 323	1 081	6.78
Palermo	309 694	315 764	2 337	7.40					
Genova	234 710	258 593	1 772	6.85	Nei 69 Comuni capiluoghi di provincia	5 617 310	5 878 452	41 504	7.06
Firenze	205 589	216 830	1 535	7.08					

Confrontando le cifre del prospetto V con quelle del prospetto IV si rileva che nei grandi Comuni la nuzialità è di solito più bassa che nei compartimenti rispettivi. Per esempio, nel Comune di Roma si ebbero nel 1905, 6.47 matrimoni per 1000 abitanti, in quello di Messina 6.78, in quello di Napoli 7.27, in quello di Firenze 7.08, in quello di Venezia 6.37 e nel complesso dei 69 Comuni capiluoghi di provincia 7.06; mentre nel Lazio se ne ebbero 7.75, nella Sicilia 7.68, nella Campania 8.05, nella Toscana 7.65, nel Veneto 6.77 e in tutto il Regno 7.67. Fanno eccezione a questa regola i Comuni di Milano, Bologna, Catania e Genova.

(a) Nell'indicare la popolazione censita, si è tenuto conto dalle variazioni di territorio avvenute dal 10 febbraio 1901 alla metà del 1905.

(b) Le cifre della popolazione media dei suindicati Comuni nel 1905 (semisomma delle situazioni al 1° gennaio e al 31 dicembre di quell'anno) sono state calcolate con procedimento analogo a quello seguito per le provincie, colla sola differenza che nel determinare l'aumento naturale per eccedenza delle cifre dei nati su quelle dei morti non si è tenuto conto di tutti gli atti di stato civile formati nel Comune, ma soltanto delle nascite e delle morti avvenute nella popolazione stabile, sia nel territorio del Comune, sia fuori di esso. Si è adottato questo procedimento, che è pure quello prescritto dal regolamento vigente per la tenuta del registro di popolazione, perchè nelle grandi Città, che sono sede di importanti istituti ospitalieri e di grosse guarnigioni, avvengono numerosi casi di morte di persone che vi si trovavano solo occasionalmente.

§ II.

Matrimoni classificati secondo le stagioni e i mesi dell'anno in cui avvennero.

Passando a classificare i matrimoni secondo le stagioni e i mesi in cui avvennero, diamo, per gli anni 1905, 1904 e 1903, oltre alle cifre effettive, le proporzioni a dodicimila matrimoni, supponendo ciascun mese composto di trenta giorni, cioè diminuendo di una trentunesima parte le cifre dei matrimoni per ogni mese che abbia trentun giorni, e ingrandendo la cifra del febbraio, in guisa da farla corrispondere anch'essa a un mese di trenta giorni (a). Con questo artificio di calcolo possiamo rappresentare la distribuzione proporzionale dei matrimoni nei diversi mesi dell'anno.

Matrimoni avvenuti nei singoli mesi degli anni 1905, 1904 e 1903.

Prospetto VI.

M E S I		NUMERO DEI MATRIMONI					
		CIFRE EFFETTIVE			CIFRE PROPORZIONALI		
		1905	1904	1903	1905	1904	1903
Primavera.	Marzo	25 018	14 738	16 207	1 146	700	800
	Aprile	19 503	26 108	21 653	923	1 281	1 104
	Maggio	19 130	17 012	16 975	877	808	837
Estate. . .	Giugno.	16 696	14 912	14 899	791	731	759
	Luglio	13 441	13 780	12 044	616	654	594
	Agosto.	13 866	13 093	13 397	635	621	661
Autunno . .	Settembre	18 559	17 611	16 291	879	864	830
	Ottobre	24 431	24 733	23 115	1 120	1 174	1 140
	Novembre	27 135	24 238	26 720	1 285	1 189	1 362
Inverno. . .	Dicembre.	22 540	22 791	20 067	1 033	1 082	990
	Gennaio	25 288	26 573	24 011	1 159	1 261	1 184
	Febbraio.	30 266	32 219	31 832	1 536	1 635	1 739
ANNO . . .		255 873	247 808	237 211	12 000	12 000	12 000

Nel 1905 il numero massimo di matrimoni si ebbe in febbraio, novembre e gennaio; il minimo in luglio, agosto e giugno. Nel 1905, contrariamente a quanto si era verificato nei due anni precedenti, vi fu nel marzo un numero di matrimoni maggiore che nell'aprile, perchè in quell'anno la Pasqua ricorse il 25 di aprile e gli ultimi giorni di carnevale, nei quali sono frequentissimi i matrimoni, caddero in marzo. Differenze presso a poco eguali si osservano ogni anno fra le varie stagioni.

(a) Le variazioni per raggugliare tutti i mesi a 30 giorni sono state fatte soltanto per calcolare le cifre proporzionali; le cifre effettive segnate sono quali risultano dalle tavole dello stato civile.

§ III.

Matrimoni classificati secondo lo stato civile degli sposi.

Nel seguente prospetto sono classificati *matrimoni avvenuti nel 1905, secondo le combinazioni di stato civile dei coniugi.

Matrimoni classificati secondo lo stato civile dei coniugi nel 1905.

Prospetto VII.

COMPARTIMENTI	MATRIMONI								
	IN TOTALE	Tra Celibi		Tra Vedovi		PER 100 MATRIMONI			
		Nubili	Vedove	Nubili	Vedove	Tra Celibi		Tra Vedovi	
						Nubili	Vedove	Nubili	Vedove
Piemonte	25 172	22 621	429	1 652	470	89	2	7	2
Liguria	7 770	6 940	188	522	120	89	2	7	2
Lombardia	33 591	30 195	719	2 026	651	90	2	6	2
Veneto	22 396	20 573	274	1 231	318	92	1	6	1
Emilia	18 552	16 946	264	961	381	92	1	5	2
Toscana	20 130	18 286	343	1 139	362	90	2	6	2
Marche	8 406	7 695	110	505	96	92	1	6	1
Umbria	5 357	4 853	117	311	76	91	2	6	1
Lazio	9 708	8 762	284	513	149	90	3	5	2
Abruzzi e Molise	13 132	11 262	269	931	670	86	2	7	5
Campania	25 677	21 928	742	1 853	1 154	85	3	7	5
Puglie	16 474	13 682	549	1 203	1 040	84	3	7	6
Basilicata	4 253	3 482	118	346	307	82	3	8	7
Calabrie	11 403	9 763	294	925	421	85	3	8	4
Sicilia	27 589	23 716	890	1 941	1 042	86	3	7	4
Sardegna	6 263	5 264	238	486	275	84	4	8	4
REGNO . . .	255 873	225 968	5 828	16 545	7 532	88	2	7	3

Le proporzioni maggiori di matrimoni in cui lo sposo era celibe, sono date dal Veneto, dall'Emilia, dalle Marche, dall'Umbria e dal Lazio; le minori dalla Basilicata e dalle Puglie. Nell'Italia meridionale ed insulare è invece molto maggiore che nelle altre regioni la proporzione dei matrimoni di vedovi.

§ IV.

Sposi e spose classificati secondo la loro età effettiva.

Le tavole analitiche pubblicate nel presente volume danno, per ciascun compartimento, la classificazione degli sposi secondo la loro età effettiva, combinata questa notizia con quella dello stato civile.

Per i maschi si è fatto un primo gruppo di quelli che, nel giorno del loro matrimonio, non avevano ancora compiuto 18 anni, e non avendo raggiunto il limite legale di età per contrarre matrimonio (art. 55 del Codice civile), avevano ottenuto dal Re la dispensa dall'impedimento di età (art. 68 Codice civile). Un secondo gruppo è formato dagli sposi di due classi annuali di età, cioè di quelli che avevano 18 o 19 anni, e precisamente vi sono compresi gli individui da 18 anni e un giorno fino a 19 anni e 365 giorni. Indi si è proceduto per gruppi quinquennali, inchiudendo nel 1° gruppo gli sposi che all'atto del matrimonio avevano già compiuto 20 anni, cioè erano entrati nel ventesimo, fino a quelli che avevano 24 anni e 365 giorni; e così di seguito.

Per le femmine si è fatto un primo gruppo di quelle che non avevano 15 anni compiuti, limite legale d'età prescritto dall'articolo 55 del Codice civile, cioè che non avevano superato l'età di 14 anni e 365 giorni; poi si è proceduto per gruppi di cinque anni, comprendendo nel primo di questi gruppi le spose che aveano compiuto 15 anni ed erano perciò già entrate nel sedicesimo, ma non ancora nel 21°, cioè che avevano almeno 15 anni e un giorno e non più di 19 anni e 365 giorni. Analogamente si è proceduto per i gruppi quinquennali successivi.

Nel seguente prospetto si sono calcolate le cifre proporzionali degli sposi e delle spose di ciascun gruppo d'età a 10,000 sposi e spose di qualunque età, per l'anno 1905.

Età effettiva degli sposi e delle spose coniugatisi nel 1905.

(in cifre proporzionali)

A) Sposi.

Prospetto VIII.

COMPARTIMENTI	SU 10,000 SPOSI AVEVANO L'ETÀ DI												
	Non oltre 18 anni	Oltre 18 e non oltre 20 anni	Oltre 20 e non oltre 25 anni	Oltre 25 e non oltre 30 anni	Oltre 30 e non oltre 35 anni	Oltre 35 e non oltre 40 anni	Oltre 40 e non oltre 45 anni	Oltre 45 e non oltre 50 anni	Oltre 50 e non oltre 55 anni	Oltre 55 e non oltre 60 anni	Oltre 60 e non oltre 65 anni	Oltre 65 e non oltre 70 anni	Oltre 70 anni
Piemonte	2	116	3 314	3 700	1 413	621	357	180	125	75	54	24	19
Liguria	1	94	2 483	3 798	1 713	880	465	229	149	89	50	22	27
Lombardia	"	36	3 445	4 260	1 192	485	252	142	84	52	34	11	7
Veneto	"	78	2 907	4 349	1 359	628	299	166	91	52	41	19	11
Emilia	"	115	2 890	3 709	1 474	740	440	252	166	94	70	32	18
Toscana	1	180	3 002	3 927	1 456	580	336	192	131	92	56	30	17
Marche	1	79	2 463	4 223	1 555	658	400	268	163	80	50	33	27
Umbria	"	43	2 162	3 800	1 785	893	493	320	200	151	73	39	41
Lazio	7	159	2 355	3 501	1 599	902	602	397	220	134	60	41	23
Abruzzi e Molise . .	7	528	3 479	3 225	1 172	504	303	238	168	141	104	78	53
Campania	10	360	3 332	3 343	1 264	564	347	250	170	142	107	64	47
Puglie	5	200	2 999	3 871	1 301	569	345	249	162	127	83	47	42
Basilicata	9	321	4 569	2 741	865	387	269	245	189	165	104	75	61
Calabrie	11	525	3 457	3 002	1 208	566	343	286	229	150	114	61	48
Sicilia	8	204	3 028	3 572	1 432	568	385	259	200	147	98	65	34
Sardegna	"	37	1 749	3 580	2 179	1 054	541	363	219	129	73	50	26
REGNO	4	185	3 075	3 751	1 384	618	360	229	153	104	70	40	27

B) Spose.

Segue Prospetto VIII.

COMPARTIMENTI	SU 10,000 SPOSE AVEVANO L'ETÀ DI												
	Non oltre 15 anni	Oltre 15 e non oltre 20 anni	Oltre 20 e non oltre 25 anni	Oltre 25 e non oltre 30 anni	Oltre 30 e non oltre 35 anni	Oltre 35 e non oltre 40 anni	Oltre 40 e non oltre 45 anni	Oltre 45 e non oltre 50 anni	Oltre 50 e non oltre 55 anni	Oltre 55 e non oltre 60 anni	Oltre 60 e non oltre 65 anni	Oltre 65 e non oltre 70 anni	Oltre 70 anni
Piemonte	1	2 101	4 944	1 721	567	283	191	88	53	25	18	8	„
Liguria	3	1 787	4 600	2 071	730	384	182	103	74	44	18	1	3
Lombardia	„	1 533	5 838	1 652	481	232	114	75	36	20	13	4	2
Veneto	„	1 068	5 674	2 098	606	271	139	68	37	21	12	3	3
Emilia	„	1 358	4 904	2 059	726	378	236	164	83	47	32	8	5
Toscana	„	1 429	5 082	2 123	624	291	182	114	79	45	22	7	2
Marche	„	1 029	5 340	2 195	656	299	188	143	70	47	25	4	4
Umbria	„	1 077	4 866	2 220	714	367	292	225	120	81	32	6	„
Lazio	1	1 313	4 146	2 180	942	529	379	261	137	76	25	8	3
Abruzzi e Molise	1	1 877	4 895	1 867	530	267	145	129	100	86	65	28	10
Campania	2	1 670	4 696	2 028	672	315	203	142	107	73	49	27	16
Puglie	3	1 986	4 815	1 753	563	274	181	143	127	63	56	29	7
Basilicata	5	2 964	4 559	1 173	397	238	135	177	149	97	61	31	14
Calabrie	6	2 908	4 205	1 566	516	249	185	154	93	66	32	16	4
Sicilia	14	3 093	3 814	1 525	606	276	210	176	124	83	50	20	9
Sardegna	„	1 492	3 966	2 339	945	508	269	218	136	53	56	13	5
REGNO	3	1 813	4 883	1 873	617	302	189	132	85	52	33	13	5

Dal prospetto VIII si rileva che gli sposi più giovani, cioè quelli che non avevano ancora compiuto i 20 anni, sono relativamente più numerosi nelle Calabrie, negli Abruzzi, nella Campania e nella Basilicata; e più scarsi nella Lombardia, nella Sardegna, nell'Umbria, nel Veneto e nelle Marche.

Le spose di età molto giovane sono numerose particolarmente in Sicilia, Basilicata e Calabria.

I compartimenti che contano maggior numero di sposi giovanissimi sono quelli che hanno pure più sposi in età avanzata, cioè superiore a 60 anni se maschi ed a 50 se femmine, pel motivo che in queste regioni avvengono più frequentemente matrimoni di vedovi.

Età e stato civile degli sposi e delle spose negli anni 1905 e 1904.

Diamo le cifre proporzionali degli sposi e delle spose di ciascun gruppo d'età, divisi in celibi e vedovi, rispetto a 10,000 sposi e spose di qualunque età, divisi pure per stato civile, nei due anni 1905 e 1904.

Prospetto IX.

A N N I	S P O S I				S P O S E			
	CLASSIFICATI SECONDO LO STATO CIVILE ANTERIORE ALLE NOZZE							
	Celibi		Vedovi		Nubili		Vedove	
	1905	1904	1905	1904	1905	1904	1905	1904

CIFRE PROPORZIONALI A 10,000 SPOSI E SPOSE.

Non oltre 20	(a) 209	(a) 203	1	3	(b) 1,914	(b) 1,948	40	44
Oltre 20 e non oltre 25	3,380	3,344	133	131	5,119	5,011	578	573
Oltre 25 e non oltre 30	4,040	4,043	960	950	1,904	1,951	1,319	1,368
Oltre 30 e non oltre 35	1,365	1,392	1,566	1,562	564	583	1,579	1,605
Oltre 35 e non oltre 40	515	524	1,611	1,673	237	239	1,472	1,461
Oltre 40 e non oltre 45	244	243	1,478	1,513	129	132	1,277	1,362
Oltre 45 e non oltre 50	123	124	1,250	1,217	71	72	1,231	1,191
Oltre 50 e non oltre 55	62	65	1,022	971	35	36	997	945
Oltre 55 e non oltre 60	34	36	781	758	17	18	692	654
Oltre 60 e non oltre 65	17	16	582	628	7	7	507	474
Oltre 65 e non oltre 70	7	7	361	354	2	2	216	225
Oltre 70 anni	4	3	255	240	1	1	92	98
	10,000	10,000	10,000	10,000	10,000	10,000	10,000	10,000

(a) Di cui 4 al di sotto di 18 anni.

(b) Di cui 3 al di sotto di 15 anni.

§ V.

Sposi e spose classificati secondo l'età media.

Potendo interessare di conoscere l'età media degli sposi e delle spose, si è proceduto a determinarla nel seguente modo. Presa per base la già esposta classificazione degli sposi per gruppi quinquennali di età, si è supposto che tutti gli individui di ciascun gruppo avessero l'età media del gruppo; per esempio, che tutti gli sposi in età oltre 30 e non oltre 35 anni fossero nel 32° anno, e tutti quelli compresi fra gli aventi oltre 35 e non oltre 40 anni fossero nel 37° anno (a). Lo stesso dicasi per l'età delle spose. Con questo procedimento si sono ottenuti per i tre anni 1905, 1904 e 1903 i valori che seguono:

Età media degli sposi e delle spose secondo lo stato civile dei medesimi anteriormente alle nozze negli anni 1905, 1904 e 1903.

Prospetto X.

ANNI	ETÀ MEDIA DEGLI SPOSI						ETÀ MEDIA DELLE SPOSE					
	Celibi		Vedovi		Totale		Nubili		Vedove		Totale	
	Anni	Mesi	Anni	Mesi	Anni	Mesi	Anni	Mesi	Anni	Mesi	Anni	Mesi
1905	27	4	43	7	28	10	23	9	40	11	24	8
1904	27	5	43	6	28	11	23	10	40	8	24	8
1903	27	4	43	6	29	—	23	10	40	8	24	9

L'età media dei celibi che contrassero matrimonio è inferiore di circa un anno e mezzo all'età media di tutti gli sposi, compresi i vedovi; l'età media delle nubili fattesi spose è inferiore di un anno a quella calcolata per l'intero gruppo delle spose.

§ VI.

Sposi e spose classificati secondo il grado d'istruzione primaria.

Il prospetto seguente dà, per gli anni corsi dal 1890 al 1905, il numero degli sposi e delle spose che sottoscrissero o no l'atto di matrimonio.

(a) A rigore aritmetico l'età media di ciascun gruppo quinquennale di età cadrebbe alla metà del terzo anno (ossia, per esempio, a 32 anni e 6 mesi, anziché a 32), ma siccome il numero degli sposi viene scemando col progredire dell'età, si è ritenuto più prossimo al vero diminuire di 6 mesi l'età media del gruppo. Ciò è stato confermato dai risultati di una classificazione parziale, eseguita per 11 provincie di varie parti del Regno, degli sposi per età, di anno in anno.

Sposi e spose che sottoscrissero o no l'atto di matrimonio nel periodo 1890-1905.

Prospetto XI.

ANNI	SOTTOSCRISSERO L'ATTO DI MATRIMONIO			NON SOTTOSCRISSERO L'ATTO DI MATRIMONIO		
	Sposi	Spose	In totale	Sposi	Spose	In totale
Cifre effettive.						
1890	130 134	88 494	218 628	91 838	133 478	225 316
1891	134 048	92 978	227 026	93 608	134 678	228 286
1892	136 589	95 774	232 363	91 983	132 798	224 781
1893	139 210	99 383	238 593	88 893	128 720	217 613
1894	141 549	102 567	244 116	90 032	129 014	219 046
1895	141 634	105 333	246 967	86 518	122 819	209 337
1896	140 329	105 591	245 920	82 274	117 012	199 286
1897	144 342	109 642	253 984	84 699	119 399	204 098
1898	141 635	109 538	251 173	77 962	110 059	188 021
1899	152 594	117 733	270 327	83 071	117 932	201 003
1900	154 013	121 084	275 097	78 618	111 547	190 165
1901	157 938	126 565	284 503	76 881	108 254	185 135
1902	160 187	128 751	288 938	77 326	108 762	186 088
1903	162 989	131 903	294 892	74 222	105 308	179 530
1904	168 995	135 501	304 496	78 813	112 307	191 120
1905	178 448	144 545	322 993	77 425	111 328	188 753

Cifre proporzionali.

1890	58.63	39.87	49.25	41.37	60.13	50.75
1891	58.88	40.84	49.86	41.12	59.16	50.14
1892	59.76	41.90	50.83	40.24	58.10	49.17
1893	61.03	43.57	52.30	38.97	56.43	47.70
1894	61.12	44.29	52.71	38.88	55.71	47.29
1895	62.08	46.17	54.12	37.92	53.83	45.88
1896	63.04	47.43	55.24	36.96	52.57	44.76
1897	63.02	47.87	55.45	36.98	52.13	44.55
1898	64.50	49.88	57.19	35.50	50.12	42.81
1899	64.75	49.96	57.35	35.25	50.04	42.65
1900	66.20	52.05	59.13	33.80	47.95	40.87
1901	67.26	53.90	60.58	32.74	46.10	39.42
1902	67.44	54.21	60.83	32.56	45.79	39.17
1903	68.71	55.61	62.16	31.29	44.39	37.84
1904	68.20	54.68	61.44	31.80	45.32	38.56
1905	69.74	56.49	63.12	30.26	43.51	36.88

L'aumento nel numero degli sposi che sanno fare la propria firma è costante e progressivo, fatta eccezione per l'anno 1904, nel quale si è verificata una leggera diminuzione rispetto all'anno 1903. Mentre nel 1871 solo 42 uomini e 23 donne su cento avevano apposta la loro firma all'atto nuziale, nel 1890 i primi erano saliti a 58.63 e le seconde a 39.87 e nel 1905 i due rapporti erano rispettivamente di 69.74 e 56.49 su cento. Il numero degli sposi che sapevano scrivere, nello spazio di 34 anni, è cresciuto di due terzi e quello delle spose è più che raddoppiato; il che dimostra come le donne abbiano, proporzionatamente, approfittato più che gli uomini della istruzione elementare. Tuttavia il fatto che circa un terzo degli sposi (30 su 100) e poco meno della metà delle spose (44 su 100), nell'anno 1905, non erano ancora in grado di sottoscrivere l'atto nuziale, prova quanto rimanga ancora da fare per diffondere i primi elementi della cultura nel nostro paese.

Nel prospetto XII sono disposte le provincie secondo l'ordine crescente del numero dei coniugi analfabeti per 100 sposi nell'anno 1905 e sono indicate anche le proporzioni relative ai due anni precedenti.

Sposi e spose analfabeti negli anni 1905, 1904 e 1903 in ciascuna provincia del Regno.

Prospetto XII.

Numero d'ordine	PROVINCIE	SPOSI E SPOSE ANALFABETI SU 100 CONIUGI					Numero d'ordine	PROVINCIE	SPOSI E SPOSE ANALFABETI SU 100 CONIUGI				
		1905			1904	1903			1905			1904	1903
		Sposi	Spose	Totale	M. e Fem.	M. e Fem.			Sposi	Spose	Totale	M. e Fem.	M. e Fem.
1	Torino	2	3	3	4	4	37	Ancona	29	49	39	41	42
2	Como	3	4	3	6	5	38	Grosseto	32	47	39	40	38
3	Sondrio	3	6	4	4	6	39	Napoli	36	49	42	44	44
4	Novara	4	5	5	6	6	40	Palermo	42	50	46	46	46
5	Alessandria	5	8	6	7	7	41	Macerata	33	59	46	49	50
6	Bergamo	7	8	8	8	8	42	Siena	40	60	50	49	49
7	Milano	8	7	8	9	9	43	Perugia	39	61	50	49	50
8	Cuneo	7	9	8	10	9	44	Forlì	45	55	50	52	53
9	Porto Maurizio	5	11	8	9	11	45	Pesaro e Urbino	43	58	50	55	53
10	Pavia	9	10	10	10	12	46	Arezzo	38	64	51	51	52
11	Brescia	10	10	10	11	11	47	Sassari	43	63	53	55	56
12	Belluno	7	15	11	11	11	48	Caserta	42	68	55	58	57
13	Livorno	11	14	12	8	11	49	Salerno	45	66	56	59	59
14	Genova	10	14	12	13	14	50	Campobasso	41	73	57	58	59
15	Cremona	13	14	14	15	16	51	Ascoli Piceno	42	73	58	58	58
16	Vicenza	9	20	14	17	17	52	Messina	49	67	58	62	60
17	Udine	8	25	16	17	19	53	Trapani	53	66	60	60	62
18	Mantova	13	20	16	18	19	54	Chieti	45	75	60	63	60
19	Verona	14	22	18	18	20	55	Benevento	45	78	61	66	64
20	Treviso	16	25	21	21	22	56	Lecce	50	75	62	66	62
21	Bologna	18	26	22	24	24	57	Catania	56	69	63	65	65
22	Piacenza	24	20	22	25	26	58	Cagliari	52	74	63	65	64
23	Lucca	18	29	23	24	25	59	Avellino	50	77	63	64	66
24	Padova	21	30	25	27	29	60	Foggia	55	72	64	63	61
25	Reggio Emilia	18	32	25	28	30	61	Bari delle Puglie	57	71	64	66	67
26	Parma	23	31	27	29	30	62	Caltanissetta	59	69	64	68	68
27	Modena	23	35	29	30	30	63	Teramo	51	80	65	64	62
28	Venezia	24	35	30	30	32	64	Siracusa	58	73	66	68	69
29	Firenze	24	40	32	33	33	65	Girgenti	61	73	67	70	70
30	Rovigo	24	39	32	34	33	66	Catanzaro	58	80	69	73	72
31	Pisa	22	46	34	37	38	67	Potenza	61	78	70	70	70
32	Massa e Carrara	25	45	35	36	37	68	Reggio di Calabria	58	81	70	72	72
33	Roma	27	46	36	36	34	69	Cosenza	61	81	71	72	73
34	Ravenna	36	40	38	41	41							
35	Ferrara	30	47	38	42	43							
36	Aquila degli Abruz.	26	51	38	40	40							
								REGNO	30	44	37	39	38

Le provincie nelle quali il numero degli sposi analfabeti è minore sono le piemontesi e le lombarde, specialmente quelle di Torino, di Como, di Sondrio e di Novara, e in generale quelle dell'Italia settentrionale. Assai più numerosi sono gli analfabeti fra gli sposi nelle provincie del mezzogiorno, soprattutto in quelle di Cosenza, di Reggio Calabria, di Potenza, di Catanzaro e di Girgenti.

Come si comprende di leggieri, nelle grandi Città la proporzione degli sposi analfabeti è molto meno elevata che in tutti gli altri Comuni della rispettiva provincia. Ciò apparisce manifesto dal seguente prospetto, dove per gli anni 1905 e 1904 sono date le notizie per le undici Città che contano più di 100,000 abitanti.

Sposi e sposi analfabeti nei Comuni aventi più di 100,000 abitanti.

Prospetto XIII.

COMUNI	CIFRE EFFETTIVE								CIFRE PROPORZIONALI degli sposi analfabeti su 100					
	1905				1904				1905			1904		
	Totale degli sposi	Sposi analfabeti			Totale degli sposi	Sposi analfabeti			Maschi	Femmine	Totale	Maschi	Femmine	Totale
		Maschi	Femm.	Totale		Maschi	Femm.	Totale						
Napoli	8 414	910	1 520	2 430	8 134	914	1 557	2 471	22	36	29	22	38	30
Milano	8 222	67	74	141	7 916	63	92	155	2	2	2	2	2	2
Roma	6 524	185	502	687	6 720	234	568	802	6	15	11	7	17	12
Torino	5 088	23	35	58	4 654	23	35	58	1	1	1	1	2	1
Palermo	4 674	637	823	1 460	4 418	596	781	1 377	27	35	31	27	35	31
Genova	3 544	62	119	181	3 204	79	104	183	4	7	5	5	6	6
Firenze	3 070	67	103	170	2 978	62	104	166	4	7	6	4	7	6
Venezia	1 990	105	194	299	1 874	94	170	264	11	19	15	10	18	14
Bologna	2 354	63	112	175	2 082	55	106	161	5	10	7	5	10	8
Messina	2 162	382	518	900	2 248	430	601	1 031	35	48	42	38	53	46
Catania	2 634	510	663	1 173	2 620	466	599	1 065	39	50	45	36	46	41
Totale dei 69 Comuni capiluoghi di provincia	83 008	6 499	9 954	16 453	79 616	6 510	10 050	16 560	16	24	20	16	25	21

Prendendo in esame le cifre del 1905, troviamo, ad esempio, che nel Comune di Napoli vi erano 29 sposi analfabeti ogni 100, mentre nell'intera provincia se ne contavano 42. La provincia di Roma dava 36 sposi analfabeti su 100, e il Comune capoluogo 11; la provincia di Milano 8 su 100, e il capoluogo 2; la provincia di Torino 3 su 100, e il capoluogo 1; la provincia di Palermo 46 su 100, e il capoluogo 31; nel complesso dei 69 Comuni capiluoghi di provincia ve n'erano 20 e in tutto il Regno 37.

§ VII.

Matrimoni fra consanguinei.

Nell'interesse degli studi demografici, diamo qualche notizia circa la frequenza dei matrimoni tra consanguinei.

Matrimoni avvenuti fra consanguinei negli anni 1905, 1904 e 1903.

Prospetto XIV.

COMPARTIMENTI	MATRIMONI TRA CONSANGUINEI						
	nel 1905					in cifre proporzionali a 1000 matrimoni	
	in cifre effettive				in cifre proporzionali a 1000 matrimoni	nel 1904	nel 1903
	fra zio e nipote	fra zia e nipote	fra cugini in primo grado	in totale			
Piemonte	20	1	201	222	8.08	10.63	10.58
Liguria	18	2	96	116	14.93	13.69	10.24
Lombardia	18	2	343	363	10.81	11.19	10.81
Veneto	3	1	41	45	2.01	2.51	2.42
Emilia	4	"	28	32	1.72	1.47	1.93
Toscana	3	"	38	41	2.04	1.99	1.82
Marche	"	"	3	3	0.36	1.15	0.81
Umbria	1	"	4	5	0.93	0.20	0.47
Lazio	7	"	32	39	4.02	2.97	2.92
Abruzzi e Molise	6	"	51	57	4.34	2.86	3.45
Campania	14	"	40	54	2.10	1.30	2.35
Puglie	1	"	35	36	2.19	1.06	2.61
Basilicata	"	"	16	16	3.76	2.80	4.34
Calabrie	6	"	49	55	4.82	5.29	8.31
Sicilia	34	6	235	275	9.97	8.90	10.58
Sardegna	1	"	29	30	4.79	5.10	3.30
REGNO	136	12	1.241	1.389	5.43	5.31	5.80

Nel 1905 i matrimoni tra consanguinei furono relativamente più frequenti in Liguria, Lombardia, Piemonte e Sicilia; e più rari nell'Umbria, nelle Marche, nell'Emilia e nel Veneto; lo stesso fatto si era verificato negli anni precedenti. Sarebbe interessante determinare quale influenza eserciti la consanguineità dei genitori sulla vitalità e sullo stato fisico della prole; per questo intento occorrerebbe tener dietro alle vicende dei nati da quei matrimoni, ciò che non è possibile coi mezzi di cui dispone la statistica ufficiale.

CAPO IV.

NATI

(esclusi i nati-morti).

§ I.

Numero dei nati in rapporto alla popolazione.

Il numero dei nati (esclusi i nati-morti) fu nel 1905 di 1,084,518, il quale, ragguagliato a 1000 abitanti, dà un rapporto di 32.51. Esso risulta inferiore di poco a quello ottenuto nell'anno 1904, ma superiore a quello del 1903, come si desume dal seguente prospetto, da cui rilevasi pure la distribuzione dei nati per compartimenti.

Numero dei nati negli anni 1905, 1904 e 1903.

Prospetto XV.

COMPARTIMENTI	ANNO 1905		ANNO 1904		ANNO 1903	
	Totale dei nati	Nati per 1000 abitanti	Totale dei nati	Nati per 1000 abitanti (a)	Totale dei nati	Nati per 1000 abitanti (a)
Piemonte	91 386	26.84	94 182	27.77	92 343	27.36
Liguria	29 356	25.89	29 952	26.78	29 553	26.81
Lombardia	152 648	34.41	154 931	35.26	148 550	34.13
Veneto	117 689	35.55	121 223	37.05	115 747	35.81
Emilia	82 735	33.21	84 301	34.05	77 017	31.23
Toscana	77 121	29.30	78 682	30.12	74 499	28.71
Marche	34 727	32.35	35 172	32.78	32 860	30.67
Umbria	20 297	29.79	20 525	30.32	18 976	28.15
Lazio	36 537	29.18	35 663	28.85	34 109	27.92
Abruzzi e Molise	48 461	33.48	45 537	31.58	42 183	29.31
Campania	103 254	32.38	103 028	32.47	97 477	30.88
Puglie	75 834	37.68	71 246	35.70	71 775	36.17
Basilicata	16 709	35.22	16 523	34.64	16 574	34.52
Calabria	49 617	35.33	46 918	33.58	45 125	32.46
Sicilia	121 935	33.94	120 687	33.68	119 533	33.51
Sardegna	26 212	31.72	26 861	32.76	25 769	31.74
REGNO	1 084 518	32.51	1 085 431	32.75	1 042 090	31.65

(a) Veggasi la nota (a) a pag. xvi.

Nell'anno 1905 i quozienti di natività più elevati si ebbero nelle Puglie, nel Veneto, nelle Calabrie e nella Basilicata; e quelli più bassi nella Liguria, nel Piemonte, nel Lazio, nella Toscana e nell'Umbria.

Nel seguente prospetto è dato il rapporto dei nati a 1000 abitanti in ciascuna delle undici Città più popolose e nel complesso dei 69 Comuni capiluoghi di provincia, durante l'anno 1905.

Nati nei Comuni aventi più di 100,000 abitanti e nel complesso dei 69 Comuni capiluoghi di provincia, durante l'anno 1905.

Prospetto XVI.

COMUNI	NUMERO DEI NATI nell'anno 1905		COMUNI	NUMERO DEI NATI nell'anno 1905	
	Cifre effettive	su 1000 abitanti		Cifre effettive	su 1000 abitanti
Napoli	16 333	28.24	Catania	5 302	33.38
Milano	13 411	25.05	Bologna	3 220	20.80
Roma	12 162	24.11	Venezia	3 954	25.33
Torino	6 880	19.46	Messina	4 418	27.73
Palermo	9 663	30.60			
Genova	5 826	22.53	Totale dei 69 Comuni capiluoghi di provincia	157 636	26.82
Firenze	4 663	21.51			

La natività è più bassa nelle grandi Città che nei compartimenti rispettivi; per esempio, nel 1905 vi furono nel Comune di Bologna 20.80 nati ogni 1000 abitanti, in quello di Venezia 25.33, in quello di Milano 25.05, in quello di Firenze 21.51, in quello di Torino 19.46 e nel complesso dei 69 Comuni capiluoghi di provincia 26.82; mentre nell'Emilia se ne contarono 33.21, nel Veneto 35.55, nella Lombardia 34.41, nella Toscana 29.30, nel Piemonte 26.84 e in tutto il Regno 32.51.

§ II.

Nati classificati secondo i mesi di nascita.

I nati (esclusi i nati-morti) negli anni 1905, 1904 e 1903 si distribuiscono come appresso per stagioni e per mesi. Alle cifre effettive facciamo seguire i rapporti dei nati in ciascun mese a 12,000 nati nel corso dell'anno. Le cifre proporzionali sono state cal-

colate dopo aver ragguagliate le cifre dei nati in ciascun mese considerato ad uno stesso numero di giorni, cioè 30 (a). Sono pure indicati i mesi del concepimento, nella supposizione che tutti i parti siano avvenuti a gestazione completa, cioè nove mesi dopo il concepimento.

Numero dei nati nei singoli mesi degli anni 1905, 1904 e 1903.

Prospetto XVII.

MESE DELLA NASCITA		NUMERO DEI NATI (esclusi i nati-morti)						MESE del concepimento
		ANNO 1905		ANNO 1904		ANNO 1903		
		Totale	Propor- zione mensile su 12 000	Totale	Propor- zione mensile su 12 000	Totale	Propor- zione mensile su 12 000	
Primavera	Marzo	95 518	1 036	96 105	1 045	95 948	1 083	Giugno.
	Aprile	88 480	992	89 790	1 009	89 155	1 040	Luglio.
	Maggio	83 676	908	89 763	976	86 729	979	Agosto.
Estate	Giugno	81 304	911	80 388	903	77 989	910	Settembre.
	Luglio	89 510	971	85 795	933	80 367	908	Ottobre.
	Agosto	91 951	997	88 624	963	85 406	964	Novembre.
Autunno	Settembre	93 115	1 044	93 460	1 050	84 671	988	Dicembre.
	Ottobre	91 416	992	93 697	1 019	85 455	965	Gennaio.
	Novembre	83 881	940	90 663	1 019	85 063	993	Febbraio.
Inverno	Dicembre	85 158	924	86 060	936	83 380	942	Marzo.
	Gennaio	106 215	1 152	97 605	1 061	100 107	1 130	Aprile.
	Febbraio	94 294	1 133	93 481	1 086	87 820	1 098	Maggio.
TOTALE		1 084 518	12 000	1 085 431	12 000	1 042 090	12 000	

Nell'anno 1905 il maggior numero dei nati si ebbe in gennaio, febbraio, marzo e settembre; il che significa che nei mesi di aprile, maggio, giugno e dicembre dell'anno precedente furono più numerosi i concepimenti. Meno frequenti furono invece le nascite nei mesi di maggio, giugno, novembre e dicembre, il che corrisponde ad un minor numero di concepimenti nell'agosto e settembre dell'anno precedente, e nel febbraio e marzo dello stesso anno 1905.

(a) Veggansi le spiegazioni date a pag. XIX.

§ III.

Nati classificati secondo il sesso.

I nati (esclusi i nati-morti) nell'anno 1905 dividevansi, secondo il sesso, in 556,942 maschi e 527,576 femmine; si ebbero cioè 1056 nati maschi ogni 1000 femmine. La costanza di questi rapporti per una lunga serie di anni è messa in evidenza dal seguente prospetto (1).

Nati vivi distinti per sesso, negli anni 1882-1905.

Prospetto XVIII.

ANNI	NATI VIVI			ANNI	NATI VIVI		
	Maschi	Femmine	Maschi ogni 1000 femmine		Maschi	Femmine	Maschi ogni 1000 femmine
1882	545 714	515 380	1 059	1894	566 412	536 523	1 056
1883	551 402	520 050	1 060	1895	561 478	530 624	1 058
1884	581 413	549 328	1 058	1896	562 895	532 610	1 057
1885	580 079	545 891	1 063	1897	566 654	535 194	1 059
1886	559 441	527 519	1 061	1898	549 930	520 144	1 057
1887	592 936	559 970	1 059	1899	558 431	530 127	1 053
1888	575 081	544 482	1 056	1900	547 936	519 440	1 055
1889	591 480	557 717	1 061	1901	544 007	513 756	1 059
1890	556 378	526 725	1 056	1902	561 670	531 404	1 057
1891	581 818	550 321	1 057	1903	535 635	506 455	1 058
1892	570 787	539 786	1 057	1904	557 685	527 746	1 057
1893	579 076	547 220	1 058	1905	556 942	527 576	1 056

È interessante vedere se e come varii da un compartimento all'altro il rapporto dei nati maschi ogni 1000 femmine. Nel prospetto XIX si dà tale notizia per gli anni 1905, 1904 e 1903.

(1) Prendendo in esame una serie più lunga di anni, si nota una leggera diminuzione nel rapporto dei nati maschi a 1000 femmine: infatti i primi furono 1067 per mille femmine nel quinquennio 1865-69, 1064 nel decennio 1870-79, 1060 nel decennio 1880-89, 1057 nel decennio 1890-99 e 1057 nel sessennio 1900-905.

Nati vivi distinti per sesso e distribuiti per compartimenti negli anni 1905, 1904 e 1903.

Prospetto XIX.

COMPARTIMENTI	NATI VIVI								
	nel 1905			nel 1904			nel 1903		
	Maschi	Femmine	Maschi ogni 1000 femmine	Maschi	Femmine	Maschi ogni 1000 femmine	Maschi	Femmine	Maschi ogni 1000 femmine
Piemonte	46 605	44 781	1041	48 134	46 048	1045	47 203	45 140	1046
Liguria	14 965	14 391	1040	15 367	14 585	1054	15 185	14 368	1057
Lombardia	78 575	74 073	1061	79 214	75 717	1046	76 470	72 080	1061
Veneto	60 294	57 395	1051	62 287	58 936	1057	59 430	56 317	1055
Emilia	42 855	39 880	1075	43 526	40 775	1067	39 607	37 410	1059
Toscana	39 720	37 401	1062	40 286	38 396	1049	38 285	36 214	1057
Marche	17 932	16 795	1068	18 144	17 028	1066	16 843	16 017	1052
Umbria	10 456	9 841	1062	10 501	10 024	1048	9 739	9 237	1054
Lazio	18 739	17 798	1053	18 397	17 266	1066	17 525	16 584	1057
Abruzzi e Molise	24 935	23 526	1060	23 628	21 909	1078	21 638	20 545	1053
Campania	53 093	50 161	1058	52 957	50 071	1058	50 355	47 122	1069
Puglie	38 707	37 127	1043	36 648	34 598	1059	36 864	34 911	1056
Basilicata	8 634	8 075	1069	8 469	8 054	1052	8 397	8 177	1027
Calabrie	25 223	24 394	1034	24 056	22 862	1052	23 242	21 883	1062
Sicilia	62 636	59 299	1056	62 156	58 531	1062	61 560	57 973	1062
Sardegna	13 573	12 639	1074	13 915	12 946	1075	13 292	12 477	1065
REGNO	556 942	527 576	1056	557 685	527 746	1057	535 635	506 455	1058

Nel 1905 i compartimenti nei quali si ebbe il maggior numero di nascite maschili in rapporto a quelle femminili furono l'Emilia, la Sardegna, la Basilicata e le Marche; e i compartimenti in cui la prevalenza dei maschi sulle femmine risultò meno sensibile furono quelli delle Calabrie, della Liguria, del Piemonte e delle Puglie. Nello stesso anno si ebbero nei 69 Comuni capiluoghi di provincia 80,942 nati di sesso maschile e 76,694 di sesso femminile, cioè 1055 maschi ogni 1000 femmine.

§ IV.

Nati classificati secondo la filiazione legittima od illegittima.

Volendosi distinguere i nati secondo che la filiazione è legittima od illegittima, si trova una difficoltà nel fatto, che un certo numero di bambini sono *esposti* nelle ruote annesse agli ospizi dei trovatelli, ovvero sono abbandonati in luogo pubblico, senza che si sappia se siano figli di persone unite in matrimonio. Perciò, fino a tutto il 1883, i nati si dividevano in *legittimi*, *illegittimi* ed *esposti*, ed in questa terza categoria si sarebbero dovuti collocare solamente i bambini di origine ignota, trovati nelle ruote o abbandonati in altro luogo. Ma siccome le cifre segnate sotto la rubrica *esposti*, apparivano per molti Comuni troppo grandi, in confronto a quelle di altri Comuni che si trovavano in condizioni sociali molto simili, si aveva motivo di dubitare che sotto il nome di esposti si comprendessero per alcuni Comuni tutti quanti i bambini illegittimi affidati all'assistenza pubblica, anche quando le Amministrazioni comunali o quelle dei brefotrofi sapevano che erano illegittimi.

Per evitare queste differenze d'interpretazione, i nati nel 1884 e negli anni susseguenti furono ripartiti in tre categorie alquanto diverse da quelle adottate prima; in modo da avere in una prima rubrica il numero dei legittimi, in una seconda il numero degli illegittimi riconosciuti nell'atto di nascita da uno o da entrambi i genitori, ed in una terza rubrica, complessivamente, il numero degli illegittimi non riconosciuti nell'atto di nascita dai genitori e quello dei nati di stato civile ignoto. Gli iscritti nella terza categoria rappresentano con approssimazione il numero dei bambini, per l'allevamento dei quali deve provvedere la carità pubblica, mentre quasi tutti gli illegittimi riconosciuti dai genitori sono allevati a cura dei medesimi.

È possibile che fra i bambini di stato civile ignoto, che abbiamo compreso nella stessa categoria degli illegittimi non riconosciuti, alcuni siano figli di persone unite in matrimonio, ma è lecito ritenere che il numero di questi sia piccolissimo; e come abbiamo fatto negli scorsi anni, continueremo a sommare i nati iscritti nella seconda con quelli della terza categoria, per ottenere il numero più verosimile di nascite illegittime.

Nel prospetto XX è indicato il numero dei nati legittimi, quello degli illegittimi riconosciuti almeno da uno dei genitori e quello degli illegittimi non riconosciuti e degli esposti negli anni 1872, 1877, 1882, 1887, e dal 1892 al 1905. Nella stessa tavola sono indicate anche le cifre proporzionali dei nati legittimi e di quelli illegittimi od esposti, ogni 100 nati e le cifre proporzionali dei maschi per 100 femmine, sia fra i nati legittimi, sia fra gli illegittimi riconosciuti, sia fra gli illegittimi non riconosciuti e gli esposti.

Numero e sesso dei nati legittimi ed illegittimi negli anni 1872, 1877, 1882, 1887 e dal 1892 al 1905.

Prospetto XX.

ANNI	NATI LEGITTIMI			NATI ILLEGITTIMI ED ESPOSTI						PER 100 NATI		Maschi illegittimi non riconosciuti per 100 femmine	Maschi illegittimi riconosciuti per 100 femmine				
	TOTALE dei nati (esclusi i nati-morti)	In complesso		Illegittimi riconosciuti		Illegittimi non riconosciuti e nati di stato civile ignoto (a)		Maschi legittimi per 100 femmine legittime	Maschi illegittimi per 100 femmine	Maschi illegittimi per 100 femmine							
		Totale	Maschi	Femmine	Illegittimi riconosciuti		Illegittimi non riconosciuti e nati di stato civile ignoto (a)										
					Totale	Maschi	Femmine				Totale			Maschi	Femmine		
1872	1 020 682	949 775	489 963	459 812	70 907	36 340	34 567	37 062	19 311	17 751	33 845	17 029	16 816	93.05	6.95	107	109
1877	1 029 037	954 913	492 129	462 784	74 124	37 738	36 386	46 149	23 828	22 321	27 975	13 910	14 065	92.80	7.20	106	107
1882	1 061 094	981 451	504 962	476 489	79 643	40 752	38 891	50 649	26 184	24 465	28 994	14 568	14 426	92.49	7.51	106	107
1887	1 152 906	1 067 002	548 887	518 115	85 904	44 049	41 855	50 561	26 414	24 147	35 343	17 635	17 708	92.55	7.45	106	109
1892	1 110 573	1 032 617	530 986	501 631	77 956	39 801	38 155	45 990	23 820	22 170	31 966	15 981	15 985	92.98	7.02	106	107
1893	1 126 296	1 048 190	539 337	508 853	78 106	39 739	38 367	45 311	23 263	22 048	32 795	16 476	16 319	93.07	6.93	106	106
1894	1 102 935	1 028 242	528 444	499 798	74 693	37 968	36 725	43 502	22 413	21 089	31 191	15 555	15 636	93.23	6.77	105	106
1895	1 092 102	1 021 563	525 332	496 231	70 539	36 146	34 393	40 292	20 985	19 307	30 247	15 161	15 086	93.54	6.46	106	109
1896	1 095 505	1 025 227	526 747	498 480	70 278	36 148	34 130	40 088	21 002	19 086	30 190	15 146	15 044	93.58	6.42	106	110
1897	1 101 848	1 031 649	530 891	500 758	70 199	35 763	34 436	41 366	21 363	20 003	28 833	14 400	14 433	93.63	6.37	106	107
1898	1 070 074	1 002 812	515 417	487 395	67 262	34 513	32 749	38 900	20 238	18 662	28 362	14 275	14 087	93.71	6.29	106	108
1899	1 088 558	1 021 706	524 133	497 573	66 862	34 298	32 554	39 414	20 517	18 897	27 438	13 781	13 657	93.86	6.14	105	109
1900	1 067 376	1 003 970	515 360	488 610	63 406	32 576	30 830	37 020	19 230	17 790	26 386	13 346	13 040	94.06	5.94	105	108
1901	1 057 763	996 475	512 452	484 023	61 288	31 555	29 738	35 465	18 428	17 037	25 823	13 127	12 696	94.21	5.79	106	108
1902	1 093 074	1 030 543	529 400	501 143	62 531	32 270	30 261	36 394	19 179	17 215	26 137	13 091	13 046	94.28	5.72	106	111
1903	1 042 090	982 922	505 559	477 363	59 108	30 076	29 092	33 969	17 397	16 572	25 159	12 679	12 520	94.32	5.68	106	105
1904	1 085 431	1 025 278	526 671	498 607	60 153	31 014	29 139	35 569	18 489	17 080	24 584	12 525	12 059	94.46	5.54	106	108
1905	1 084 518	1 025 663	526 842	498 821	58 855	30 100	28 755	34 937	18 035	16 902	23 918	12 065	11 853	94.57	5.43	106	107

(a) Per gli anni 1872, 1877 e 1882 sono compresi in questa rubrica i nati di stato civile ignoto immessi nelle ruote, od esposti pubblicamente, e una parte dei nati illegittimi allevati a spese delle amministrazioni comunali e provinciali; per gli anni 1887 e successivi vi sono compresi i nati di stato civile ignoto perchè trovati od esposti e gli illegittimi non riconosciuti dai genitori, e nella rubrica "illegittimi riconosciuti", i figli naturali riconosciuti nell'atto di nascita da uno o da entrambi i genitori.

La proporzione degli illegittimi sul totale dei nati è venuta crescendo dal 1872 al 1882, dopo il quale anno si osserva invece una graduale diminuzione. Infatti, nel 1872, ogni 100 nati se ne erano contati 6.95 fra illegittimi ed esposti, mentre nel 1882 se ne contarono 7.51; nel 1892 7.02; nel 1904 5.54 e nel 1905 5.43. La diminuzione che si osserva dal 1882 in poi è avvenuta tanto nel gruppo degli illegittimi riconosciuti dai genitori, quanto in quello dei non riconosciuti e degli esposti.

Nel prospetto XXI è dato il numero dei nati illegittimi riconosciuti da uno o da entrambi i genitori, e il numero degli illegittimi non riconosciuti, coi quali ultimi sono sommati anche gli esposti nelle ruote o in luogo pubblico, per ciascun compartimento (a) e per ognuno dei tre anni corsi dal 1903 al 1905; e nel prospetto XXII le medesime notizie sono esposte per gli undici Comuni aventi più di 100,000 abitanti. Oltre le cifre effettive, sono date anche le cifre proporzionali di ciascuna categoria di nati illegittimi a 1000 nati vivi, sia legittimi, sia illegittimi, negli stessi anni.

(a) Si è diviso in due il compartimento dell'Emilia formando, sotto la denominazione di *ex ducati*, un primo gruppo comprendente le provincie di Parma, Piacenza, Modena e Reggio, e un secondo gruppo, sotto il titolo di *Romagne*, con quelle di Bologna, Ferrara, Forlì e Ravenna, e ciò perchè il primo gruppo di provincie differisce notevolmente dal secondo quanto alle nascite illegittime.

Nati illegittimi riconosciuti da uno o da entrambi i genitori e nati illegittimi non

Prospetto XXI.

		PIEMONTE	LIGURIA	LOMBARDIA	VENETO	EX DUCATI (Piacenza, Parma, Modena e Reggio)	ROMAGNE (Bologna, Ferrara, Forlì e Ravenna)	TOSCANA
		C I F R E						
1905 .	Illegittimi riconosciuti . .	1 354	828	1 978	4 707	966	5 460	3 261
	Nati illegittimi non riconosciuti e di stato civile ignoto	1 321	633	2 050	2 009	1 284	1 048	1 884
1904 .	Illegittimi riconosciuti . .	1 369	887	1 773	4 652	908	5 655	3 173
	Nati illegittimi non riconosciuti e di stato civile ignoto	1 255	703	2 037	1 951	1 296	972	1 940
1903 .	Illegittimi riconosciuti . .	1 198	881	1 621	4 444	875	5 313	3 115
	Nati illegittimi non riconosciuti e di stato civile ignoto	1 456	714	2 059	1 952	1 261	979	2 001
		C I F R E P R O P O R Z I O N A L I						
1905 .	Illegittimi riconosciuti . .	14.82	28.21	12.96	40.00	24.24	127.33	42.28
	Nati illegittimi non riconosciuti e di stato civile ignoto	14.46	21.56	13.43	17.07	32.22	24.44	24.43
TOTALE dei nati illegittimi e di stato civile ignoto		29.28	49.77	26.39	57.07	56.46	151.77	66.71
1904 .	Illegittimi riconosciuti . .	14.54	29.61	11.44	38.38	22.24	130.07	40.33
	Nati illegittimi non riconosciuti e di stato civile ignoto	13.33	23.47	13.15	16.09	31.75	22.36	24.66
TOTALE dei nati illegittimi e di stato civile ignoto		27.87	53.08	24.59	54.47	53.99	152.43	64.99
1903 .	Illegittimi riconosciuti . .	12.97	29.81	10.91	38.39	23.33	134.45	41.81
	Nati illegittimi non riconosciuti e di stato civile ignoto	15.77	24.16	13.86	16.86	33.63	24.77	26.86
TOTALE dei nati illegittimi e di stato civile ignoto		28.74	53.97	24.77	55.25	56.96	159.22	68.67

riconosciuti ed esposti, classificati per compartimenti, negli anni 1905, 1904 e 1903.

MARCHE	UMBRIA	LAZIO	ABRUZZI E MOLISE	CAMPANIA	PUGLIE	BASILICATA	CALABRIE	SICILIA	SARDEGNA	REGNO
--------	--------	-------	------------------------	----------	--------	------------	----------	---------	----------	-------

EFFETTIVE.

2 141	1 232	5 226	658	1 456	1 044	288	862	2 465	961	34 937
761	925	1 312	780	2 405	1 464	116	1 873	3 512	541	23 918
2 229	1 449	5 387	687	1 542	987	317	916	2 545	1 093	35 569
903	1 042	1 402	850	2 429	1 483	152	1 813	3 720	636	24 584
2 130	1 356	5 095	617	1 489	964	272	941	2 627	1 031	33 969
769	944	1 425	745	2 712	1 503	171	1 905	4 014	589	25 199

A 1000 NATI.

61.65	63.16	143.03	13.58	14.10	13.77	17.24	17.37	20.22	36.66	32.21
21.91	45.57	35.91	16.10	23.29	19.31	6.94	37.75	28.80	20.64	22.05
83.56	108.73	178.94	29.68	37.39	33.08	24.18	55.12	49.02	57.30	54.26
63.37	70.60	150.44	15.09	14.97	13.85	19.19	19.52	21.09	40.69	32.77
25.67	50.77	39.31	18.67	23.58	20.82	9.20	38.64	30.82	23.68	22.65
89.04	121.37	189.75	33.76	38.55	34.67	28.39	58.16	51.91	64.37	55.42
64.82	71.46	149.37	14.63	15.28	13.43	16.41	20.85	21.98	40.01	32.60
23.40	49.75	41.78	17.66	27.82	20.94	10.32	42.22	33.58	22.86	24.18
88.22	121.21	191.15	32.29	43.10	34.37	26.73	63.07	55.56	62.87	56.78

Nei tre anni 1903-1905, le proporzioni più elevate di nati illegittimi si notarono nel Lazio, nelle Romagne e nell'Umbria; le proporzioni minori nei compartimenti della Lombardia, del Piemonte, della Basilicata, degli Abruzzi e delle Puglie. Così nel 1905, ogni 100 nati ne furono dichiarati illegittimi 18 nella provincia di Roma, 15 nelle Romagne, 11 nella provincia di Perugia; al contrario nella Basilicata si ebbero 2.4 illegittimi su 100 nati, nella Lombardia 2.6, nel Piemonte 2.9, negli Abruzzi 3.0 e nelle Puglie 3.3.

Si è visto che nell'anno 1905 la proporzione degli illegittimi è stata, nel Regno, di 5.43 per 100 nati. Di essi, 3.22 per cento nati erano stati riconosciuti dai genitori e 2.21 erano illegittimi non riconosciuti od esposti. Gli illegittimi riconosciuti nella Lombardia sono appena nel rapporto di 1.30 per 100 nati, mentre nelle Romagne arrivano a 12.73 e nella provincia di Roma a 14.30 per 100.

È probabile che nelle Romagne, nel Lazio e nell'Umbria, paesi i quali facevano parte dell'antico Stato Pontificio, continuino a celebrarsi molti matrimoni col solo rito religioso, quantunque dal 1866 in poi sia riconosciuto legalmente valido il solo matrimonio civile; ma non sappiamo quanti siano in ciascun compartimento i matrimoni soltanto religiosi in confronto a quelli civili (a).

Si adduce anche a spiegazione del fatto la circostanza che in parecchi Comuni, i quali hanno una circoscrizione territoriale assai estesa, ad esempio in Ravenna, i braccianti poveri che dimorano in frazioni lontane dal centro in cui ha sede l'ufficio municipale, per evitare la perdita di tempo e le spese che importano gli atti di pubblicazione e di celebrazione del matrimonio civile, si accontentano del matrimonio religioso, che possono fare nella rispettiva parrocchia di campagna generalmente più vicina al luogo di loro abituale dimora. Il matrimonio civile viene spesso contratto dopo la nascita del primo o del secondo figlio, o in seguito a cambiamento di residenza. I fatti a cui qui si accenna si verificano, benchè in minor proporzione, anche in altre provincie del Regno.

Contribuiscono pure a mantenere alto in alcune provincie il numero dei nati illegittimi riconosciuti, le difficoltà che talvolta s'incontrano nel procurarsi i documenti prescritti per il matrimonio civile; l'esservi impedimenti da cui l'Autorità civile non può, o crede che non sia il caso di dispensare; la certezza di perdere diritti a pensione che si conservano solo finchè duri lo stato di vedovanza; le restrizioni portate dalle leggi alla celebrazione dei matrimoni di militari; il non avere potuto ottenere il consenso degli ascendenti, del quale si può più agevolmente far senza dinanzi alla legge canonica.

Diamo nel prospetto XXII i quozienti di natività illegittima relativi ai tre anni 1905, 1904 e 1903 per gli 11 Comuni aventi più di 100,000 abitanti e per il complesso dei 69 Capiluoghi di provincia.

(a) Si possono vedere le discussioni fatte nella Giunta centrale di statistica (*Annali di statistica*, anno 1877, serie I, volume 9 - *Idem* 1880, serie II, volume 15) e nella Commissione per la statistica giudiziaria (*Annali di statistica. Atti della Commissione per la statistica giudiziaria, civile e penale*, sessione del luglio 1899, serie IV, n. 96, pag. 56 a 66 e 296 a 329) circa la statistica dei matrimoni civili confrontata con quella dei matrimoni religiosi.

Nati illegittimi riconosciuti da uno o da entrambi i genitori e nati illegittimi non riconosciuti ed esposti, durante gli anni 1903, 1904 e 1905, nei Comuni aventi più di 100,000 abitanti e nel complesso dei 69 Comuni capiluoghi di provincia.
 Prospetto XXII.

NUMERO DEI NATI ILLEGITTIMI

C O M U N I	in cifre effettive						in cifre proporzionali a 1000 nati					
	Anno 1905		Anno 1904		Anno 1903		Anno 1905		Anno 1904		Anno 1903	
	riconosciuti	non riconosciuti e di stato civile ignoto	riconosciuti	non riconosciuti e di stato civile ignoto	riconosciuti	non riconosciuti e di stato civile ignoto	riconosciuti	non riconosciuti e di stato civile ignoto	riconosciuti	non riconosciuti e di stato civile ignoto	riconosciuti	non riconosciuti e di stato civile ignoto
Napoli	702	1 265	733	1 297	707	1 332	42.98	77.45	42.57	75.33	43.23	81.45
Milano	829	426	734	475	694	498	61.81	31.76	54.75	35.43	53.73	38.55
Roma	1 220	867	1 206	941	1 313	881	100.31	71.29	98.88	77.15	108.44	72.76
Torino	584	235	562	174	450	289	84.88	34.16	78.66	24.32	64.89	41.67
Palermo	100	328	145	265	110	374	10.35	33.94	14.72	26.90	11.86	40.32
Genova	337	302	358	353	329	349	57.84	51.84	59.11	58.29	56.91	60.37
Firenze	150	540	271	504	171	548	32.17	115.81	56.20	104.52	36.64	117.42
Catania	328	256	288	322	318	320	61.86	48.28	55.99	62.60	64.11	64.52
Bologna	315	189	360	148	388	118	97.83	58.70	109.89	45.18	125.24	38.09
Venezia	223	260	254	252	209	251	56.40	65.76	61.86	61.37	52.82	63.43
Messina	270	170	323	283	350	251	61.11	38.48	65.69	57.56	71.02	50.93
Totale dei 69 Comuni capiluoghi di provincia	8 223	9 477	8 213	9 625	7 907	10 000	52.16	60.12	51.22	60.03	51.23	64.79

Dal prospetto XXII, confrontato con quello precedente, risulta che, nell'anno 1905, nelle città di Milano e di Torino la natività illegittima è stata quasi quadrupla di quella rilevata negli altri Comuni dei rispettivi compartimenti. Anche nelle città di Napoli, Genova, Firenze, Catania, Venezia, Messina e Bologna, detta natività è maggiore che negli altri Comuni, mentre nelle città di Roma e Palermo i quozienti di natività illegittima sono inferiori a quelli degli altri Comuni dei rispettivi compartimenti. Le differenze che passano fra le diverse Città corrispondono presso a poco a quelle rilevate nei rispettivi compartimenti. Per esempio, nell'anno 1905, tiene il primo posto la città di Roma con 172 illegittimi su 1000 nati, ma di essi 100 furono riconosciuti all'atto di nascita; così pure se ne ebbero 157 su 1000 in Bologna, dei quali 98 riconosciuti. Mentre nel Regno la proporzione degli illegittimi non riconosciuti (22 su 1000 nati) è minore di quella dei riconosciuti (32); nel complesso dei Capiluoghi di provincia avviene il fatto opposto, cioè i primi furono nella proporzione di 60 ed i secondi di 52 su 1000 nati.

§ V.

Legittimazioni.

Si è visto che nel 1905 vi furono 58,855 nati illegittimi, dei quali 34,937 furono riconosciuti, nell'atto di nascita, almeno da uno dei genitori, e 23,918 non furono riconosciuti. Si è anche avvertito che in parecchie provincie la natività illegittima è alta, perchè molte unioni non sono dapprincipio legalizzate col rito civile.

Per altro, questo grave sconcio è attenuato dal fatto che non poche unioni vengono legalizzate dopo alcuni anni, con che viene legittimato anche lo stato civile della prole. Di fatti nel 1905 furono legittimati 23,968 figli naturali. Di questi, 12,741 erano maschi e 11,227 femmine: cioè di fronte a 100 femmine si ebbero 113 maschi legittimati. Si è già visto che i riconoscimenti della prole all'atto di nascita da parte dei genitori sono più frequenti per i maschi che non per le femmine (107 maschi per 100 femmine nel 1905); questo fatto si verifica anche più spesso per gli atti di legittimazione.

Se si confronta il numero delle legittimazioni avvenute nel 1905 col numero delle nascite illegittime avvenute nello stesso anno, si trova che per 1000 nascite illegittime vi furono 407 legittimazioni. Se poi il confronto si fa col numero degli illegittimi riconosciuti nell'atto di nascita almeno da uno dei genitori (ed è la categoria di nati alla quale appartengono quasi tutti i legittimati per susseguente matrimonio), allora la proporzione risulta nel 1905 di 686 per mille.

La notizia circa il numero annuo degli atti di legittimazione che avvengono in ciascun Comune fu richiesta nei modelli che servono per la compilazione di queste statistiche a cominciare dal 1891, e per ciascun anno si ottennero le cifre seguenti:

Bambini legittimati.

1891	19 777	1896	25 387	1901	24 773
1892	21 557	1897	23 596	1902	24 216
1893	22 683	1898	22 659	1903	22 819
1894	22 913	1899	24 686	1904	22 959
1895	24 282	1900	23 457	1905	23 968

Si è veduto che dal 1882 in poi è venuto diminuendo il numero dei nati illegittimi riconosciuti nell'atto di nascita; mentre è rimasto quasi invariato il numero dei fanciulli legittimati per susseguente matrimonio. Da ciò si può razionalmente argomentare che i matrimoni contratti col solo rito religioso siano in diminuzione e che molte coppie unite con questo solo rito abbiano riconosciuto più tardi la necessità di legalizzarlo col matrimonio civile.

Il seguente prospetto dà le cifre effettive e le proporzionali dei figli naturali legittimati nei singoli compartimenti e nel Regno, durante gli anni 1905, 1904 e 1903.

Numero dei figli naturali legittimati negli anni 1905, 1904 e 1903.

Prospetto XXIII.

COMPARTIMENTI	FIGLI NATURALI LEGITTIMATI PER SUSSEGUENTE MATRIMONIO O PER DECRETO REALE						
	Cifre effettive			Cifre proporzionali a 1000 illegittimi od esposti			
	1905	1904	1903	1905	1904	1903	
Piemonte	398	374	417	149	143	157	
Liguria	371	322	399	254	203	250	
Lombardia	619	591	516	154	155	140	
Veneto	2 885	2 874	2 994	430	435	468	
Emilia {	Ex Ducati	1 080	889	991	480	403	464
	Romagne	3 973	3 682	4 301	610	556	684
Toscana	2 763	2 629	2 505	537	514	490	
Marche	1 768	1 745	1 760	609	557	607	
Umbria	1 565	1 362	1 141	709	547	496	
Lazio	3 881	3 649	3 091	594	526	474	
Abruzzi e Molise	483	437	461	336	284	338	
Campania	700	729	762	181	184	181	
Puglie	400	448	375	159	181	152	
Basilicata	66	47	56	163	100	126	
Calabrie	351	244	285	128	89	100	
Sicilia	2 067	2 327	2 026	346	371	305	
Sardegna	598	610	739	398	353	456	
REGNO	23 968	22 959	22 819	407	381	386	

Così gli atti di legittimazione, come quelli di riconoscimento della prole illegittima, sono numerosi particolarmente nelle provincie dell'Italia centrale, nelle quali è molto alta la natività illegittima.

Nel prospetto seguente è indicato il numero dei legittimati negli 11 Comuni con più di 100,000 abitanti e nel complesso dei 69 Comuni capiluoghi di provincia.

Figli naturali legittimati durante gli anni 1905, 1904 e 1903 nei Comuni aventi più di 100,000 abitanti e nel complesso dei 69 Comuni capiluoghi di provincia.

Prospetto XXIV.

C O M U N I	NUMERO DEI FIGLI NATURALI LEGITTIMATI PER SUSSEGUENTE MATRIMONIO O PER DECRETO REALE					
	in cifre effettive			in cifre proporzionali a 1000 illegittimi od esposti		
	Anno 1905	Anno 1904	Anno 1903	Anno 1905	Anno 1904	Anno 1903
Napoli	312	357	312	159	176	153
Milano	9	23	31	7	19	26
Roma	448	614	529	215	286	241
Torino	108	115	118	132	156	160
Palermo	175	(1) 375	110	409	915	227
Genova	117	121	142	183	170	209
Firenze	122	104	128	177	134	178
Catania	137	129	103	235	211	161
Bologna	157	198	166	312	390	328
Venezia	189	173	165	391	342	359
Messina	110	116	92	250	191	153
Totale dei 69 Comuni capiluoghi di provincia	4 069	4 217	4 081	230	236	228

Nei tre anni sopra considerati gli atti di legittimazione nelle grandi Città sono stati in generale meno numerosi, relativamente al totale dei nati illegittimi, che nel complesso del Regno, e ciò è in armonia col fatto già notato che in quelle Città è relativamente meno grande la proporzione dei figli riconosciuti in confronto al totale degli illegittimi.

(1) Il Comune di Palermo ha confermato l'esattezza di questa cifra.

CAPO V.

NATI-MORTI.

§ I.

Numero dei nati-morti in rapporto al totale dei nati.

I nati-morti (ossia i bambini partoriti morti dopo il sesto mese di gestazione, ma non quelli che hanno dato segno di vita dopo l'atto del parto, quantunque siano morti prima che ne fosse stata fatta la dichiarazione di nascita all'ufficiale di stato civile, nei cinque giorni consentiti dalla legge) sommarono nel 1905 a 49,461 (27,577 maschi e 21,884 femmine), ciò che corrisponde a 4.36 ogni 100 nati d'ambo i sessi, compresi i nati-morti. Il rapporto fu più alto tra i maschi (4.72) che tra le femmine (3.98).

Le cifre seguenti indicano la proporzione fra i nati-morti e il totale dei nati e nati-morti, negli anni 1905, 1904 e 1903, per ciascun compartimento.

Numero dei nati-morti negli anni 1905, 1904 e 1903.

Prospetto XXV.

COMPARTIMENTI	ANNO 1905		ANNO 1904		ANNO 1903		NATI-MORTI PER 100 NASCITE (1)		
	Totale delle nascite (1)	Nati-morti	Totale delle nascite (1)	Nati-morti	Totale delle nascite (1)	Nati-morti	1905	1904	1903
	Piemonte.	95 447	4 061	98 146	3 964	96 409	4 066	4.25	4.04
Liguria.	30 922	1 566	31 550	1 598	31 102	1 549	5.06	5.06	4.98
Lombardia.	158 887	6 239	161 177	6 246	154 492	5 942	3.93	3.88	3.85
Veneto.	121 980	4 291	125 684	4 461	119 918	4 171	3.52	3.55	3.48
Emilia.	86 452	3 717	87 983	3 682	80 492	3 475	4.30	4.18	4.32
Toscana.	80 662	3 541	82 116	3 434	77 818	3 319	4.39	4.18	4.27
Marche.	36 340	1 613	36 722	1 550	34 306	1 446	4.44	4.22	4.22
Umbria.	21 368	1 071	21 622	1 097	19 968	992	5.01	5.07	4.97
Lazio.	38 610	2 073	37 721	2 058	35 947	1 838	5.37	5.46	5.11
Abruzzi e Molise.	50 776	2 315	47 619	2 082	44 086	1 903	4.56	4.37	4.32
Campania.	108 692	5 438	108 403	5 375	102 590	5 113	5.00	4.96	4.98
Puglie.	79 818	3 984	75 000	3 754	75 388	3 613	4.99	5.00	4.79
Basilicata.	17 596	887	17 389	866	17 463	889	5.04	4.98	5.09
Calabrie.	51 776	2 159	49 057	2 139	47 074	1 949	4.17	4.36	4.14
Sicilia.	127 431	5 496	126 482	5 795	125 021	5 488	4.31	4.58	4.39
Sardegna.	27 222	1 010	27 881	1 020	26 723	954	3.71	3.66	3.57
REGNO	1 133 979	49 461	1 134 552	49 121	1 088 797	46 707	4.36	4.33	4.29

(1) Nati vivi e nati morti.

Il rapporto dei nati-morti a 100 nascite in totale è stato alto, nel 1905, nel Lazio, in Liguria, nella Basilicata, nell'Umbria e nella Campania; molto basso invece nel Veneto, nella Sardegna e nella Lombardia. Esso è venuto crescendo a cominciare dal 1863, nel quale anno si iniziò questa indagine. Nel 1863, sopra 1000 abitanti si contarono solamente 0.84 nati-morti; nel 1880 il rapporto arrivava ad 1.08 e nel 1905 ad 1.48. A priori si sarebbe potuto supporre che dovesse avvenire il fatto opposto, e ciò per più motivi. Anzitutto è diminuita nel frattempo la mortalità generale e più particolarmente la mortalità infantile, ed è in pari tempo scemato il quoziente di natività. In secondo luogo la proporzione dei nati-morti sul totale dei nati è maggiore fra gli illegittimi che non fra i legittimi; e siccome il numero dei primi dal 1882 in poi è diminuito, da quell'anno si sarebbe dovuto notare una diminuzione anche nella cifra dei nati-morti. Inoltre, nei primi anni del periodo di osservazione, si avevano molti nati-morti fra i bambini esposti nelle ruote pei trovatelli (785 nel 1864, 666 nel 1865) e le ruote erano allora aperte in quasi tutte le provincie: negli anni successivi ne fu gradatamente deliberata la chiusura, tanto che esse ora sono aperte soltanto in pochi Comuni dell'Italia meridionale.

L'aumento progressivo nel numero dei nati-morti fu forse effettivamente minore di quello che apparisce dalle cifre susesposte, le quali molto probabilmente risentono della maggior diligenza con la quale si sono venuti denunciando dalle levatrici e dalle famiglie i bambini nati-morti, parecchi dei quali erano prima considerati come aborti e quindi non denunciati agli Ufficiali di stato civile. Ma non si può negare che l'aumento stesso, in una certa misura, non sia reale; ed a produrlo contribuirono indubbiamente l'incremento di alcune industrie in cui sono di preferenza occupate le donne, le quali sogliono recarsi all'opificio, anche quando trovansi in istato di gravidanza inoltrata, come pure l'essere divenuta più intensiva l'agricoltura e più numerosa l'emigrazione dei coltivatori maschi, sicchè ora le mogli dei contadini devono in molti luoghi attendere, assai più che in passato, ai lavori faticosi dei campi, anche quando sono in stato di gravidanza avanzata.

I nati-morti sono, relativamente al totale dei nati, più numerosi nelle grandi Città che nei piccoli Comuni.

Per le 11 Città che contano più di 100,000 abitanti, e per il complesso dei 69 Comuni capiluoghi di provincia, si ebbero nel triennio 1903-905 i dati che seguono.

Nati-morti durante gli anni 1905, 1904 e 1903 nei Comuni aventi più di 100,000 abitanti e nel complesso dei 69 Comuni capiluoghi di provincia.

Prospetto XXVI.

COMUNI	NUMERO DEI NATI-MORTI COMPARATO AL NUMERO COMPLESSIVO DELLE NASCITE								
	in cifre effettive						in cifre proporzionali nati-morti per 100 nascite (1)		
	Anno 1905		Anno 1904		Anno 1903		Anno 1905	Anno 1904	Anno 1903
	Nati-morti	Totale delle nascite (1)	Nati-morti	Totale delle nascite (1)	Nati-morti	Totale delle nascite (1)			
Napoli	1 136	17 469	1 197	18 414	1 061	17 415	6.50	6.50	6.09
Milano	547	13 958	512	13 919	540	13 457	3.92	3.68	4.01
Roma	770	12 932	842	13 039	718	12 826	5.95	6.46	5.60
Torino	492	7 372	490	7 646	461	7 396	6.67	6.41	6.23
Palermo	338	10 001	417	10 269	361	9 636	3.38	4.06	3.75
Genova	433	6 259	449	6 505	437	6 218	6.92	6.90	7.03
Firenze	191	4 854	196	5 018	222	4 889	3.93	3.91	4.54
Catania	320	5 622	327	5 471	283	5 243	5.69	5.98	5.40
Bologna	152	3 372	139	3 415	142	3 240	4.51	4.07	4.38
Venezia	192	4 146	184	4 290	156	4 113	4.63	4.29	3.79
Messina	151	4 569	148	5 065	168	5 096	3.30	2.92	3.30
Totale dei 69 Co- muni capiluoghi di provincia . .	8 469	166 105	8 683	169 022	8 167	162 507	5.10	5.14	5.03

Mentre nel 1905 si ebbero in tutto il Regno 4.36 nati-morti per ogni 100 nascite, nel complesso dei 69 capiluoghi di provincia se ne ebbero 5.10, in Genova 6.92, in Torino 6.67, in Napoli 6.50, in Roma 5.95 ed in Catania 5.69.

(1) Nati vivi e nati morti.

§ II.

Nati-morti classificati secondo i mesi.

Diamo la distribuzione dei nati-morti per mesi, non solo in cifre effettive, ma anche in rapporto a 12,000 nati-morti, calcolati col solito metodo; supponendo, cioè, che tutti i mesi siano composti di 30 giorni (a).

Numero dei nati-morti nei singoli mesi degli anni 1905, 1904 e 1903.

Prospetto XXVII.

MESI	NUMERO DEI NATI-MORTI					
	ANNO 1905		ANNO 1904		ANNO 1903	
	Totale	Proporzione mensile su 12 000	Totale	Proporzione mensile su 12 000	Totale	Proporzione mensile su 12 000
Marzo	4 478	1 065	4 473	1 075	4 274	1 077
Aprile	3 941	968	3 910	971	4 052	1 055
Maggio	3 871	921	3 847	924	3 686	928
Giugno	3 628	892	3 507	871	3 398	884
Luglio	3 752	892	3 718	893	3 496	881
Agosto	3 824	909	3 869	930	3 463	872
Settembre	3 732	917	3 931	976	3 436	894
Ottobre	4 048	963	4 080	980	3 872	975
Novembre	3 923	964	4 327	1 074	3 889	1 012
Dicembre	4 512	1 073	4 563	1 097	4 270	1 076
Gennaio	5 181	1 232	4 627	1 112	4 737	1 193
Febbraio	4 571	1 204	4 269	1 097	4 134	1 153
TOTALE	49 461	12 000	49 121	12 000	46 707	12 000

I mesi nei quali sono più numerosi i nati-morti sono il gennaio, il febbraio, il marzo ed il dicembre.

(a) Veggansi le spiegazioni date a pag. XIX.

§ III.

**Nati-morti classificati secondo il sesso e secondo la filiazione
legittima od illegittima.**

Distinguendo i nati-morti secondo il sesso e la filiazione legittima od illegittima, abbiamo, per il complesso del Regno in ciascuno degli ultimi tre anni, le cifre seguenti:

**Numero dei nati-morti classificati secondo il sesso e la filiazione
negli anni 1905, 1904 e 1903.**

Prospetto XXVIII.

CIFRE EFFETTIVE			CIFRE PROPORZIONALI a 100 nati-morti			CIFRE PROPORZIONALI a 100 nascite (1)		
Totale	Maschi	Femmine	Totale	Maschi	Femmine	Totale	Maschi	Femmine

Anno 1905.

Legittimi	45 837	25 579	20 258	92.67	92.75	92.57	4.28	4.63	3.90
Nati illegittimi e di stato civile ignoto	3 624	1 998	1 626	7.33	7.25	7.43	5.80	6.22	5.35
TOTALE	49 461	27 577	21 884	100.00	100.00	100.00	4.36	4.72	3.98

Anno 1904.

Legittimi	45 522	25 721	19 801	92.67	92.80	92.52	4.25	4.66	3.82
Nati illegittimi e di stato civile ignoto	3 599	1 997	1 602	7.33	7.20	7.48	5.63	6.04	5.20
TOTALE	49 121	27 718	21 403	100.00	100.00	100.00	4.33	4.73	3.90

Anno 1903.

Legittimi	43 091	24 204	18 887	92.26	92.42	92.06	4.20	4.57	3.81
Nati illegittimi e di stato civile ignoto	3 616	1 986	1 630	7.74	7.58	7.94	5.76	6.19	5.31
TOTALE	46 707	26 190	20 517	100.00	100.00	100.00	4.29	4.66	3.89

La percentuale dei nati-morti è maggiore fra i nati illegittimi e di stato civile ignoto che fra i legittimi.

Nel prospetto che viene appresso è indicato come si distribuissero fra i diversi compartimenti i nati-morti durante gli anni 1905-1903, avuto riguardo alla legittimità loro.

(1) Nati vivi e nati morti.

Numero dei nati-morti legittimi ed illegittimi negli anni 1905, 1904 e 1903, distribuiti per compartimenti.

COMPARTIMENTI	NUMERO DEI NATI-MORTI														
	ANNO 1905				ANNO 1904				ANNO 1903						
	Totale	Per 100 nati-morti			Totale	Per 100 nati-morti			Totale	Per 100 nati-morti					
		Legittimi	Illegittimi e di stato civile	ignoto		Legittimi	Illegittimi e di stato civile	ignoto		Legittimi	Illegittimi e di stato civile	ignoto			
Piemonte	4 061	3 784	277	93.18	6.82	3 964	3 734	230	94.20	5.80	4 066	3 803	263	93.53	6.47
Liguria	1 566	1 416	150	90.42	9.58	1 598	1 448	150	90.61	9.39	1 549	1 382	167	89.22	10.78
Lombardia	6 239	5 958	281	95.50	4.50	6 246	5 991	255	95.92	4.08	5 942	5 643	299	94.97	5.03
Veneto	4 291	3 960	331	92.29	7.71	4 461	4 115	346	92.24	7.76	4 171	3 863	308	92.62	7.38
Emilia	3 717	3 290	427	88.51	11.49	3 682	3 225	457	87.59	12.41	3 475	3 055	420	87.91	12.09
Toscana	3 541	3 230	311	91.22	8.78	3 434	3 132	252	92.66	7.34	3 319	3 044	275	91.71	8.29
Marche	1 613	1 435	178	88.96	11.04	1 550	1 398	152	90.19	9.81	1 446	1 296	150	89.63	10.37
Umbria	1 071	953	118	88.98	11.02	1 097	961	136	87.60	12.40	992	864	128	87.10	12.90
Lazio	2 073	1 650	423	79.59	20.41	2 058	1 613	445	78.38	21.62	1 838	1 412	426	76.82	23.18
Abruzzi e Molise	2 315	2 258	57	97.54	2.46	2 082	1 999	83	96.01	3.99	1 903	1 823	80	95.80	4.20
Campania	5 438	5 131	307	94.35	5.65	5 375	5 074	301	94.40	5.60	5 113	4 805	308	93.98	6.02
Puglie	3 984	3 810	174	95.63	4.37	3 754	3 589	165	95.60	4.40	3 613	3 430	183	94.93	5.07
Basilicata	887	840	47	94.70	5.30	866	826	40	95.38	4.62	889	850	39	95.61	4.39
Calabria	2 159	2 008	151	93.01	6.99	2 139	1 990	149	93.03	6.97	1 949	1 805	144	92.61	7.39
Sicilia	5 496	5 180	316	94.25	5.75	5 795	5 442	353	93.91	6.09	5 488	5 159	329	94.01	5.99
Sardegna	1 010	934	76	92.48	7.52	1 020	935	85	91.67	8.33	954	857	97	89.83	10.17
REGNO	49 461	45 837	3 624	92.67	7.33	49 121	45 522	3 599	92.67	7.33	46 707	43 091	3 616	92.26	7.74

Il compartimento che dà il maggior numero di nati-morti illegittimi in confronto dei legittimi è il Lazio; gli Abruzzi, la Lombardia, le Puglie e la Basilicata sono quelli in cui il numero dei nati-morti illegittimi è minore.

CAPO VI. PARTI MULTIPLI.

Nell'anno 1905 si registrarono in tutto il Regno 1,107,469 parti semplici (nati e nati-morti) e 13,162 parti multipli.

Diamo le cifre dei parti multipli per il complesso del Regno, con la specificazione delle combinazioni per sesso, durante gli anni dal 1872 al 1905.

Numero dei parti semplici e multipli e sesso dei nati negli anni 1872-1905.

Prospetto XXX.

ANNI	NUMERO DEI PARTI COMPRESI QUELLI DI NATI MORTI												Parti multipli per 100 parti (nati e nati morti)	
	Semplici e multipli	Multipli										Parti quadrupli ed oltre (a)		
		Totale	Parti doppi				Parti tripli							
			Totale	1 maschio e 1 femmina	2 maschi	2 femmine	Totale	2 maschi e 1 femmina	2 femmine e 1 maschio	3 maschi	3 femmine			
Quinquenni (Media annuale)	1872-76	1 032 241	12 485	12 331	4 404	4 162	3 765	153	46	31	36	40	1	1.21
	1877-81	1 048 269	12 904	12 740	4 587	4 215	3 938	163	51	32	40	40	1	1.23
	1882-86	1 119 643	13 322	13 157	4 757	4 366	4 034	163	50	40	39	34	2	1.19
	1887-91	1 156 674	13 523	13 357	4 872	4 457	4 028	165	45	38	40	42	1	1.17
	1892-96	1 137 976	13 260	13 108	4 791	4 394	3 923	151	40	41	35	35	1	1.17
Anni	1897 . .	1 135 505	13 299	13 124	4 822	4 426	3 876	174	45	49	40	40	1	1.17
	1898 . .	1 102 373	12 602	12 412	4 538	4 068	3 806	189	45	48	45	51	1	1.14
	1899 . .	1 121 084	13 186	12 992	4 853	4 224	3 915	190	52	53	40	45	4	1.18
	1900 . .	1 100 055	12 850	12 701	4 682	4 221	3 798	148	38	39	33	38	1	1.17
	1901 . .	1 090 907	12 930	12 750	4 761	4 218	3 771	180	62	47	36	35	..	1.19
	1902 . .	1 127 901	13 653	13 459	4 912	4 485	4 062	193	39	56	57	41	1	1.21
	1903 . .	1 075 851	12 770	12 595	4 679	4 218	3 698	174	48	46	33	47	1	1.19
	1904 . .	1 120 856	13 536	13 376	4 859	4 509	4 008	160	48	48	32	32	..	1.21
	1905 . .	1 120 631	13 162	12 976	4 888	4 206	3 882	186	60	48	46	32	..	1.17

Quasi costante si è mantenuto, negli anni decorsi dal 1872 al 1905, il numero dei parti multipli e la loro proporzione sul totale dei parti. Nei parti multipli i nati di sesso maschile prevalgono su quelli di sesso femminile; nel 1905 nel rapporto di 105.4 maschi per 100 femmine e nel 1904 di 107.6.

(a) Nei 34 anni corsi dal 1872 al 1905 si ebbero 42 parti quadrupli ed un parto quintuplo. In 8 dei 42 parti quadrupli si ebbero tutti maschi, in 5 tre maschi ed una femmina, in 14 due maschi e due femmine, in 5 un maschio e tre femmine ed in 10 tutte femmine. Nel parto quintuplo si ebbero 3 maschi e 2 femmine.

Volendo conoscere la frequenza dei parti multipli nei singoli compartimenti secondo le combinazioni per sesso dei nati, si può far ricorso al seguente prospetto.

Parti multipli e sesso dei nati nel 1905 in ciascun compartimento del Regno.

Prospetto XXXI.

COMPARTIMENTI	NUMERO DEI PARTI COMPRESI QUELLI DI NATI MORTI											Parti multipli per 100 parti (nati e nati-morti)
	Semplici e multipli	Multipli										
		Totale	Parti doppi				Parti tripli					
			Totale	1 maschio e 1 femmina	2 maschi	2 femmine	Totale	2 maschi e 1 femmina	2 femmine e 1 maschio	3 maschi	3 femmine	
Piemonte	94 405	1 030	1 018	382	312	324	12	3	4	3	2	1.09
Liguria	30 612	309	308	114	98	96	1	1	1.01
Lombardia	156 998	1 861	1 833	676	597	560	28	11	9	3	5	1.19
Veneto	120 179	1 784	1 767	660	558	549	17	3	6	6	2	1.48
Emilia	85 281	1 152	1 133	431	375	327	19	6	6	3	4	1.35
Toscana	79 649	994	975	345	310	320	19	7	4	5	3	1.25
Marche	35 854	481	476	201	141	134	5	3	2	1.34
Umbria	21 122	243	240	100	74	66	3	..	3	1.15
Lazio	38 088	515	508	191	160	157	7	4	..	2	1	1.35
Abruzzi e Molise . . .	50 165	599	587	244	196	147	12	3	3	3	3	1.19
Campania	107 453	1 221	1 203	481	413	309	18	9	4	3	2	1.14
Puglie	78 951	851	835	313	275	247	16	5	4	4	3	1.08
Basilicata	17 420	174	172	68	58	46	2	1	1	1.00
Calabrie	51 349	421	415	156	150	109	6	2	1	1	2	0.82
Sicilia	126 170	1 245	1 229	427	392	410	16	4	4	6	2	0.99
Sardegna	26 935	282	277	99	97	81	5	1	..	4	..	1.05
REGNO	1 120 631	13 162	12 976	4 888	4 206	3 882	186	60	48	46	32	1.17

Il numero maggiore dei parti multipli, in relazione al numero totale dei parti, si ebbe nel Veneto, nell'Emilia, nel Lazio e nelle Marche; il numero minore nelle Calabrie, nella Sicilia e nella Basilicata, e, in generale, nelle provincie meridionali, il che si era pure verificato negli anni precedenti.

CAPO VII.

MORTI

(esclusi i nati-morti).

§ I.

Numero dei morti in rapporto alla popolazione.

Nel 1905 morirono nel Regno 730,340 individui (esclusi i nati-morti), ossia 21.89 ogni 1000 abitanti. Nel 1904 ne erano morti 698,604 e 736,311 nel 1903, cioè 21.08 e 22.37, rispettivamente, ogni 1000 abitanti. Ecco le cifre dei morti, per i singoli compartimenti, nell'anno 1905 e nei due anni precedenti.

Numero dei morti negli anni 1905, 1904 e 1903, distribuiti per compartimenti.

Prospetto XXXII.

COMPARTIMENTI	ANNO 1905		ANNO 1904		ANNO 1903	
	Totale dei morti	Morti per 1000 abitanti	Totale dei morti	Morti per 1000 abitanti (a)	Totale dei morti	Morti per 1000 abitanti (a)
Piemonte	67 582	19.85	63 198	18.63	68 567	20.31
Liguria	22 360	19.72	20 747	18.55	20 624	18.71
Lombardia	103 345	23.30	97 185	22.12	101 259	23.26
Veneto	70 194	21.20	61 517	18.80	61 897	19.15
Emilia	54 098	21.71	48 931	19.76	55 369	22.45
Toscana	52 948	20.12	49 985	19.13	54 338	20.94
Marche	23 508	21.90	22 556	21.02	24 008	22.41
Umbria	14 236	20.90	13 454	19.87	14 800	21.95
Lazio	25 304	20.21	24 366	19.71	26 000	21.28
Abruzzi e Molise	31 629	21.85	31 887	22.11	35 263	24.50
Campania	71 612	22.46	69 935	22.04	71 144	22.54
Puglie	52 113	25.89	54 481	27.30	58 634	29.55
Basilicata	13 142	27.70	13 239	27.75	13 461	28.03
Calabria	29 924	21.31	29 100	20.83	31 798	22.88
Sicilia	78 509	21.86	80 223	22.38	82 095	23.01
Sardegna	19 836	24.00	17 800	21.71	17 054	21.00
REGNO	730 340	21.89	698 604	21.08	736 311	22.37

(a) Veggasi la nota (a) a pag. xvi.

La mortalità nel 1905 fu più elevata nella Basilicata, nelle Puglie e in Sardegna; fu più bassa nella Liguria, nel Piemonte, nella Toscana e nel Lazio.

Per le 11 Città che contano più di 100,000 abitanti e per il complesso dei 69 Comuni capiluoghi di provincia si ebbero i dati seguenti:

Morti durante l'anno 1905 nei Comuni aventi più di 100,000 abitanti e nel complesso dei 69 Comuni capiluoghi di provincia.

Prospetto XXXIII.

COMUNI	NUMERO DEI MORTI nell'anno 1905		COMUNI	NUMERO DEI MORTI nell'anno 1905	
	Cifre effettive	su 1000 abitanti		Cifre effettive	su 1000 abitanti
Napoli	14 457	24.99	Catania	3 772	23.75
Milano	11 326	21.15	Bologna.	3 485	22.51
Roma	10 698	21.21	Venezia	4 275	27.39
Torino	7 209	20.39	Messina.	3 663	22.99
Palermo	6 728	21.31			
Genova.	5 703	22.05	Totale dei 69 Comuni capiluoghi di provincia.	137 515	23.39
Firenze.	5 079	23.42			

Nelle grandi Città, la mortalità generale è alquanto più alta che nel resto del Regno. Infatti nel 1905 si ebbero complessivamente 21.89 morti ogni 1000 abitanti e nei 69 Comuni capiluoghi di provincia 23.39, con dei massimi di 27.39 in Venezia e 24.99 in Napoli, e dei minimi di 20.39 in Torino, di 21.15 in Milano, di 21.21 in Roma e di 21.31 in Palermo. Notisi però che queste cifre riguardano tutti i casi di morte avvenuti nel Comune compresi quelli di persone che vi si trovavano occasionalmente, ed è noto che le Città più popolose sono sede dei più importanti ospedali civili e militari e di altre case di ricovero che servono anche per l'assistenza di persone dimoranti in Comuni finitimi.

§ II.

Numero dei morti paragonato a quello dei nati.

Il numero dei morti è ogni anno inferiore a quello dei nati, e questa differenza produce un continuo aumento naturale della popolazione, poichè una parte soltanto della eccedenza viene assorbita dall'emigrazione per l'estero.

Il numero dei morti ragguagliato a 100 nati è stato di 67 nel 1905, di 64 nel 1904 e di 71 nel 1903.

Vediamo le proporzioni particolari per ciascun compartimento negli anni 1905, 1904 e 1903.

Numero dei morti negli anni 1905, 1904 e 1903 in rapporto a quello dei nati in ciascun compartimento.

Prospetto XXXIV.

COMPARTIMENTI	NUMERO DEI MORTI (esclusi i nati-morti)								
	Per 100 nascite			Maschi morti per 100 nascite maschili			Femmine morte per 100 nascite femminili		
	1905	1904	1903	1905	1904	1903	1905	1904	1903
Piemonte	74	68	74	74	67	74	74	67	74
Liguria	76	69	70	77	70	70	76	68	70
Lombardia	68	63	68	68	63	68	68	62	68
Veneto	60	51	53	59	50	53	60	51	54
Emilia	65	58	72	65	58	73	65	58	71
Toscana	69	64	73	69	64	73	68	63	73
Marche	68	64	73	65	63	72	70	66	74
Umbria	70	66	78	70	66	79	71	65	77
Lazio	69	68	76	71	68	77	68	68	76
Abruzzi e Molise	65	70	84	62	67	81	68	74	86
Campania	69	68	73	67	66	70	72	70	76
Puglie	69	76	82	69	75	81	69	78	82
Basilicata	79	80	81	75	77	79	83	84	83
Calabrie	60	62	70	56	58	66	65	66	76
Sicilia	64	66	69	62	64	66	67	69	71
Sardegna	76	66	66	76	65	67	76	67	65
REGNO . . .	67	64	71	66	63	70	68	65	72

Il numero dei morti in rapporto a quello dei nati fu maggiore nel 1905 nella Basilicata, nella Sardegna, nella Liguria, nel Piemonte e nell'Umbria; le quote minori di morti su 100 nati si ebbero invece nel Veneto, nelle Calabrie e nella Sicilia.

§ III.

Morti classificati secondo il sesso e secondo lo stato civile.

I morti nell'anno 1905 si ripartivano in 369,847 maschi e in 360,493 femmine. Ogni 100 femmine si ebbero 103 morti maschi tanto nel 1905, quanto nel 1904 e 1903 (1).

Diamo, nel prospetto seguente, le cifre effettive dei morti negli anni 1905 e 1904 divisi per sesso e per stato civile, avvertendo, che nei gruppi dei celibi e delle nubili, abbiamo tenuto separati i fanciulli morti prima di avere superato il 15° anno di età, cioè fino a 14 anni e 365 giorni, dagli altri morti oltre quel limite di età. Abbiamo poi calcolate le proporzioni dei morti divisi per sesso e per stato civile su 100 morti in età superiore a 15 anni compiuti (che erano cioè entrati nel sedicesimo anno), escludendo quelli di stato civile ignoto.

Numero dei morti negli anni 1905 e 1904 classificati secondo il sesso e lo stato civile.

A. CIFRE EFFETTIVE.

Prospetto XXXV.

STATO CIVILE	ANNO 1905			ANNO 1904			
	Totale	Maschi	Femmine	Totale	Maschi	Femmine	
Celibi.	Sotto a 15 anni	326 799	169 444	157 355	318 059	164 703	153 356
	Di 15 anni e più	85 869	45 608	40 261	83 097	44 384	38 713
Coniugati		181 840	103 116	78 724	172 044	97 176	74 868
Vedovi		132 629	49 721	82 908	121 838	45 498	76 340
Stato civile ignoto		3 203	1 958	1 245	3 566	2 054	1 512
TOTALE		730 340	369 847	360 493	698 604	353 815	344 789

B. CIFRE PROPORZIONALI A 100 MORTI DI OLTRE 15 ANNI.

STATO CIVILE	ANNO 1905				ANNO 1904			
	Totale	Maschi	Femmine	Maschi per 100 femmine	Totale	Maschi	Femmine	Maschi per 100 femmine
Celibi (di 15 anni e più)	22	23	20	113	22	24	20	115
Coniugati	45	52	39	131	46	52	40	130
Vedovi	33	25	41	60	32	24	40	60
TOTALE	100	100	100	98	100	100	100	98

(1) Il rapporto fra i due sessi nel numero dei morti è variato dal 1865 in poi come appresso: morti maschi per 100 femmine 1865-69, 106. 2; 1870-79, 105. 9; 1880-89, 103. 1; 1890-99, 102. 9; 1900-905, 102. 8. La proporzione dei maschi fra i morti è scemata sia per effetto della cresciuta emigrazione per l'estero, sia per la forte diminuzione avvenuta nella mortalità infantile, la quale colpisce di preferenza il sesso maschile. In piccola parte vi ha pure contribuito il fatto che nelle stesse serie di anni la proporzione dei maschi su 100 femmine nelle nascite è diminuita (Veggasi nota (1) a pag. xxxv).

Diamo qui appresso la classificazione per sesso e per stato civile dei morti in età da 15 anni compiuti in su, in ciascun compartimento, negli anni 1905 e 1904.

Morti in età da 15 anni compiuti in su, classificati secondo il sesso e lo stato civile e distribuiti per compartimenti.

Prospetto XXXVI.

COMPARTIMENTI	ANNO 1905						ANNO 1904					
	Maschi			Femmine			Maschi			Femmine		
	Celibi	Coniugati	Vedovi	Nubili	Coniugate	Vedove	Celibi	Coniugati	Vedovi	Nubili	Coniugate	Vedove

CIFRE PROPORZIONALI A 100 MORTI DELLO STESSO SESSO.

Piemonte	24	50	26	23	39	38	25	50	25	22	38	40
Liguria	28	48	24	23	37	40	29	48	23	24	37	39
Lombardia	23	51	26	22	39	39	24	51	25	22	40	38
Veneto	22	51	27	19	38	43	23	52	25	19	39	42
Emilia	24	49	27	20	38	42	25	48	27	20	40	40
Toscana	24	48	28	19	41	40	25	48	27	19	42	39
Marche	20	51	29	19	37	44	21	52	27	20	39	41
Umbria	25	47	28	19	41	40	24	47	29	19	42	39
Lazio	29	49	22	21	39	40	30	48	22	22	38	40
Abruzzi e Molise	16	55	29	14	45	41	16	55	29	15	44	41
Campania	22	53	25	20	38	42	23	54	23	21	39	40
Puglie	21	59	20	19	40	41	21	59	20	19	40	41
Basilicata	17	60	23	15	38	47	18	61	21	15	39	46
Calabria	20	57	23	19	37	44	22	55	23	21	37	42
Sicilia	22	58	20	20	39	41	23	57	20	20	39	41
Sardegna	27	51	22	19	39	42	26	53	21	20	40	40
REGNO	23	52	25	20	39	41	24	52	24	20	40	40

Le proporzioni più alte dei morti celibi si osservano nella provincia di Roma (il che si spiega facilmente per la composizione della popolazione di questa per sesso, età e stato civile, essendovi, oltre a molti sacerdoti, buon numero di militari e impiegati celibi), nella Liguria e nella Sardegna; le più basse negli Abruzzi e nella Basilicata.

§ IV.

Morti classificati secondo il sesso e secondo l'età.

Diamo qui appresso (prospetto XXXVII) la classificazione dei morti per sesso e per età, di anno in anno fino al 5° anno, e per gruppi di cinque in cinque anni pel rimanente della scala, secondo le osservazioni fatte nel periodo 1890-1904 e nell'anno 1905.

Numero dei morti nel periodo 1890-1904 e nell'anno 1905, classificati per sesso e per età.

Prospetto XXXVII.

MORTI IN ETÀ	CIFRE EFFETTIVE						CIFRE PROPORZIONALI			
	Periodo 1890-1904			Anno 1905			Periodo 1890-1904		Anno 1905	
	Maschi	Femmine	Totale	Maschi	Femmine	Totale	Per 100 morti	Maschi per 100 femmine	Per 100 morti	Maschi per 100 femmine
Non superiore a 1 anno (a)	1 549 084	1 322 448	2 871 532	96 827	83 377	180 204	25.51	117	24.71	116
Da oltre 1 anno a 2 anni .	564 701	555 367	1 120 068	33 660	33 287	66 947	9.95	102	9.18	101
" " 2 anni a 3	240 104	240 580	480 684	12 712	12 773	25 485	4.27	100	3.49	100
" " 3 " 4	132 848	132 472	265 320	6 621	6 770	13 391	2.36	100	1.84	98
" " 4 " 5	88 365	91 302	179 667	4 317	4 411	8 728	1.60	97	1.20	98
" " 5 " 10	190 878	200 201	391 079	10 036	10 414	20 450	3.48	95	2.80	96
" " 10 " 15	85 101	100 247	185 348	5 271	6 323	11 594	1.65	85	1.59	83
" " 15 " 20	105 297	126 771	232 068	6 913	8 874	15 787	2.06	83	2.17	78
" " 20 " 25	139 297	141 176	280 473	9 523	9 865	19 388	2.49	99	2.66	97
" " 25 " 30	112 044	136 049	248 093	7 334	9 011	16 345	2.20	82	2.24	81
" " 30 " 35	106 399	134 117	240 516	6 610	8 151	14 761	2.14	79	2.02	81
" " 35 " 40	109 146	130 234	239 380	7 020	8 028	15 048	2.13	84	2.06	87
" " 40 " 45	128 357	131 800	260 157	8 416	8 370	16 786	2.31	97	2.30	101
" " 45 " 50	143 180	122 258	265 438	9 385	7 847	17 232	2.36	117	2.36	120
" " 50 " 55	183 713	158 143	341 856	12 181	10 067	22 248	3.04	116	3.05	121
" " 55 " 60	203 821	176 270	380 091	13 777	12 061	25 838	3.38	116	3.54	114
" " 60 " 65	280 030	273 204	553 234	19 466	18 414	37 880	4.92	102	5.19	106
" " 65 " 70	310 106	307 719	617 825	21 757	21 590	43 347	5.49	101	5.94	101
" " 70 " 75	378 727	397 273	776 000	26 273	27 411	53 684	6.90	95	7.36	96
" " 75 " 80	319 200	316 230	635 430	23 934	24 245	48 179	5.65	101	6.61	99
" " 80 " 85	224 165	232 579	456 744	18 311	18 982	37 293	4.06	96	5.11	96
" " 85 " 90	85 390	86 675	172 065	7 055	7 298	14 353	1.53	99	1.97	97
" " 90 " 95				1 627	2 037	3 664			0.50	80
" " 95 " 100	26 271	32 721	58 992	276	456	732	0.52	80	0.10	61
Da 100 in su				24	47	71			0.01	51
Età ignota	7 394	6 899	14 293	521	384	905
TOTALE	5 713 618	5 552 735	11 266 353	369 847	360 493	730 340	100.00	103	100.00	103

(a). Cioè dalla nascita fino ai 365 giorni inclusivi.

Nel 1905 di cento morti di qualsiasi età, la metà circa (49.64) non oltrepassarono il 25° anno; 28.70 avevano più di 25 anni, ma non più di 70, e 21.66 erano di oltre 70 anni. Dei 180,204 morti in età non superiore a un anno, i quali si ragguagliano a circa un quarto del totale (24.71 su cento), 67,561 (maschi 36,942 e femmine 30,619) non oltrepassarono il primo mese. Se confrontiamo le cifre dell'anno 1905 con quelle di anni antecedenti, troviamo che è venuto scemando il numero dei morti nell'età infantile, mentre è cresciuto quello dei morti nell'età senile.

Infatti, se si raggruppano i morti in ciascuno dei quinquenni 1872-76, 1877-81, 1882-86, 1887-91, 1892-96, 1897-901, e negli anni 1902, 1903, 1904 e 1905 in quattro classi d'età, cioè dalla nascita a non oltre 5 anni, da oltre 5 anni a non oltre 40, da oltre 40 a non oltre 70 e da oltre 70 in su, si formano le serie seguenti:

**Morti nei quinquenni corsi dal 1872 al 1901 e negli anni 1902, 1903, 1904 e 1905
classificati per gruppi di età.**

Prospecto XXXVIII.

GRUPPI DI ETÀ	QUINQUENNI						ANNI			
	1872-76	1877-81	1882-86	1887-91	1892-96	1897-1901	1902	1903	1904	1905

Cifre effettive.

Dalla nascita a non oltre 5 anni . . .	1 960 509	1 916 191	1 915 481	1 904 822	1 754 451	1 519 134	313 781	298 705	285 269	294 755
Da oltre 5 anni a non oltre 40 . . .	808 637	751 395	716 720	669 814	638 586	578 267	110 772	116 779	114 339	113 373
„ 40 „ 70	857 084	888 345	805 520	816 550	822 543	791 147	156 624	165 426	154 413	163 331
„ 70 „ in su	480 909	535 195	554 420	613 092	676 722	722 531	144 813	154 493	143 370	157 976
Età ignota . . .	1 166	1 096	1 562	4 451	5 504	4 134	1 191	908	1 213	905
TOTALE . . .	4 108 305	4 092 222	3 993 703	4 008 729	3 897 806	3 615 213	727 181	736 311	698 604	730 340

Cifre proporzionali a 100 del totale (esclusi i morti d'età ignota).

Dalla nascita a non oltre 5 anni . . .	48	47	48	48	45	42	43	41	41	40
Da oltre 5 anni a non oltre 40 . . .	19	18	18	17	17	16	15	16	16	16
„ 40 „ 70	21	22	20	20	21	22	22	22	22	22
„ 70 „ in su	12	13	14	15	17	20	20	21	21	22
TOTALE . . .	100	100	100	100	100	100	100	100	100	100

I morti di età inferiore a 5 anni, che negli anni 1872-76 costituivano il 48 per cento del totale dei morti, nel quinquennio 1897-901 si ragguagliavano soltanto al 42 per cento e nell'anno 1905 al 40; al contrario i morti in età da oltre 70 anni in su, che

nel primo quinquennio erano 12 su cento del totale dei morti, negli anni 1903 e 1904 ne rappresentavano il 21 per cento e nell'anno 1905 il 22 per cento.

L'età mediana dei morti, cioè quell'età al di sopra e al di sotto della quale si trova una cifra eguale dei morti in un anno, nel 1872 era calcolata a 6 anni, nel 1882 a 6 anni e mezzo, nel 1892 a 15 anni e nel 1905 a 25 anni.

Nel primo anno di età muore un numero di maschi molto maggiore di quello delle femmine (116 maschi per 100 femmine nell'anno 1905); poi le cifre dei due sessi si pareggiano, anzi dopo il 3° e fino al 45° anno vi sono fra i morti più femmine che maschi. Dopo il 45° e fino al 70° anno avviene il fatto opposto, e nelle estreme età ritorna a prevalere per numero di morti il sesso femminile.

§ V.

Quozienti di mortalità dei bambini nei primi cinque anni di età, calcolati per ciascun anno del periodo 1890-1905.

Nel prospetto XXXIX (A) si è calcolata la mortalità e la sopravvivenza dei bambini nei primi cinque anni di età, partendo non dalle cifre dei viventi per età, ma da quelle dei nati e rispettivamente dei superstiti a dodici mesi, a 2, 3 e 4 anni.

Per determinare con esattezza quanti bambini nati in ciascun anno dal 1890 in poi sono morti prima di avere compiuto uno, o due, o tre o quattro o cinque anni d'età, converrebbe avere la classificazione dei morti, non solo per anni d'età, ma anche per anni di nascita; giacchè non tutti i morti nei primi 365 giorni dalla nascita, fra il 1° gennaio e il 31 dicembre 1905, per esempio, erano nati nell'anno stesso, ma una parte di essi (un quarto circa), si componeva di nati nel 1904; e similmente, i morti di oltre 1 anno ma non oltre 2 anni nel 1905 non erano tutti nati nel 1904, ma quasi la metà (quattro noni) provenivano dai nati nel 1903 e così via dicendo. In mancanza di questo doppio elemento di calcolo ci siamo limitati a fare la semisomma dei nati in due anni consecutivi (per esempio nel 1890 e 1891) per avere approssimativamente all'inizio di ciascun anno la generazione da cui provenivano i morti di non oltre un anno. Sottraendo da questa semisomma il numero dei morti di non oltre 1 anno di età (nel 1891 nell'esempio addotto) si è ottenuto il numero approssimativo dei superstiti ad 1 anno di età (nel 1892), fatta astrazione dal movimento d'emigrazione all'estero che in queste prime età è molto piccolo. Da quest'ultima cifra si è sottratto il numero dei morti di oltre 1 e non oltre 2 anni di età (nel 1892) e si è ottenuto il numero dei superstiti a 2 anni (nel 1893) e continuando collo stesso procedimento, si sono ottenuti i superstiti a 3 e a 4 anni d'età di quella prima schiera di nati. In modo analogo si sono calcolate le cifre dei superstiti a 1, a 2, 3 e 4 anni, dei nati nel 1892, 1893, ecc.

Nello stesso prospetto (B) furono calcolati i coefficienti di probabilità di morte per ciascuno dei primi cinque anni d'età, confrontando il numero dei morti di non oltre 1 anno colla generazione dei nati da cui provenivano, quello dei morti da 1 a non oltre 2 anni coi bambini di 1 anno, e così di seguito fino al 5° anno. Nell'ultima colonna è calcolata la mortalità dalla nascita a 5 anni confrontando il totale dei morti di non oltre 5 anni colla somma dei viventi a 0, 1, 2, 3 e 4 anni di età all'inizio dell'anno che si considera.

Mortalità dei bambini d'ambo i sessi nei primi cinque anni di età,
dal 1890 al 1905.

A. CIFRE EFFETTIVE DEI NATI, DEI SUPERSTITI A 1, A 2, A 3 E A 4 ANNI, E DEI MORTI ENTRO
GLI STESSI LIMITI D'ETÀ, IN CIASCUN ANNO DI CALENDARIO.

Prospetto XXXIX.

ANNI di osservazione	NATI vivi	SEMISOMMA dei nati in due anni consecutivi	MORTI di non oltre 1 anno	BAMBINI di 1 anno	MORTI da 1 a non oltre 2 anni	BAMBINI di 2 anni	MORTI da 2 a non oltre 3 anni	BAMBINI di 3 anni	MORTI da 3 a non oltre 4 anni	BAMBINI di 4 anni	MORTI da 4 a non oltre 5 anni
1885	1 125 970
1886	1 086 960	1 106 465	217 504
1887	1 152 906	1 119 933	222 994	888 961	89 793
1888	1 119 563	1 136 234	223 548	896 939	89 910	799 168	38 196
1889	1 149 197	1 134 380	211 810	912 686	84 903	807 029	37 276	760 972	19 841
1890	1 083 103	1 116 150	214 779	922 570	85 963	827 783	37 194	769 753	20 949	741 131	13 417
1891	1 132 139	1 107 621	208 069	901 371	88 672	836 607	39 669	790 589	22 392	748 804	14 827
1892	1 110 573	1 121 356	206 684	899 552	81 559	812 699	35 807	796 938	21 157	768 197	14 475
1893	1 126 296	1 114 615	201 799	914 672	80 773	817 993	35 388	776 892	20 886	775 781	15 021
1894	1 102 935	1 097 518	204 623	916 635	78 182	833 899	33 416	782 605	19 541	756 006	13 410
1895	1 092 102	1 093 803	205 505	909 992	81 741	838 453	36 351	800 483	19 305	763 064	13 095
1896	1 095 505	1 098 677	194 152	892 013	76 955	828 251	33 921	802 102	18 460	781 178	12 245
1897	1 101 848	1 085 961	180 804	899 651	68 128	815 058	29 068	794 330	15 830	783 642	11 016
1898	1 070 074	1 079 316	183 460	917 873	73 092	831 523	30 526	785 990	16 088	778 500	10 963
1899	1 088 558	1 077 967	168 244	902 501	66 018	844 781	28 807	800 997	15 713	769 902	10 952
1900	1 067 376	1 062 569	185 823	911 072	73 218	836 483	31 649	815 974	16 803	785 284	10 926
1901	1 057 763	1 075 419	175 855	892 144	64 828	837 854	27 092	804 834	14 451	799 171	9 780
1902	1 093 074	1 067 582	187 816	886 714	69 767	827 316	29 972	810 762	15 905	790 383	10 321
1903	1 042 090	1 063 761	179 109	887 603	68 319	816 947	26 510	797 344	14 688	794 857	10 079
1904	1 085 431	1 084 975	174 810	888 473	62 853	819 284	25 314	790 437	13 152	782 656	9 140
1905	1 084 518	..	180 204	888 951	66 947	825 620	25 485	793 970	13 391	777 285	8 728

B. CONFRONTO DEL NUMERO DEI MORTI IN CIASCUN ANNO DI CALENDARIO COL NUMERO DEI NATI
E DEI SUPERSTITI DAI QUALI ESSI PROVENIVANO.

ANNI	COEFFICIENTI DI PROBABILITÀ DI MORTE PER 1000 BAMBINI delle rispettive classi di età					MORTALITÀ dalla nascita a 5 anni
	Dalla nascita a 1 anno	Da oltre 1 a 2 anni	Da oltre 2 a 3 anni	Da oltre 3 a 4 anni	Da oltre 4 a 5 anni	
1890	192.43	93.18	44.93	27.22	18.10	85.05
1891	187.85	98.37	47.42	28.27	19.80	85.21
1892	184.32	90.67	44.06	26.55	18.84	81.77
1893	180.43	88.31	43.26	26.88	19.36	80.36
1894	183.58	85.29	40.07	24.97	17.74	79.29
1895	187.25	89.83	43.35	24.12	17.16	80.73
1896	177.50	86.27	40.95	23.01	15.67	76.35
1897	164.57	75.73	35.66	19.93	14.06	69.42
1898	168.94	79.63	36.71	20.47	14.08	71.40
1899	155.88	73.15	34.10	19.62	14.23	65.89
1900	172.38	80.36	37.84	20.59	13.91	71.93
1901	165.50	72.67	32.33	17.96	12.24	66.42
1902	174.64	78.68	36.23	19.62	13.06	71.47
1903	167.77	76.97	32.45	18.42	12.68	68.44
1904	164.33	70.74	30.90	16.64	11.68	65.66
1905	166.09	75.31	30.87	16.87	11.23	67.44

La mortalità infantile è in sensibile diminuzione; il che dimostra come siano migliorate, in breve volgere di anni, le condizioni igieniche e sanitarie del paese. Ogni 1000 bambini che non avevano oltrepassato il 1° anno di età, ne morirono 192 nel 1890 e 166 nel 1905; ed ogni 1000 fanciulli che non avevano oltrepassato il 5° anno ne morirono rispettivamente 85 e 67 nei due anni indicati.

La diminuzione è anche più evidente se risaliamo ancora più indietro coll'osservazione. Infatti, partendo dal 1877 e formando dei gruppi quinquennali, si trovano questi quozienti:

Mortalità nel primo anno e nei primi cinque anni di vita durante il periodo 1877-1905.

Prospetto XL.

A N N I	MORTI di non oltre 1 anno per 1000 nati negli anni controindicati	MORTI di non oltre 5 anni per 1000 coetanei
1877-81	206.9	98.2
1882-86	196.8	94.0
1887-91	192.6	87.7
1892-96	182.6	79.7
1897-901	165.5	69.0
1902	174.6	71.5
1903	167.8	68.4
1904	164.3	65.7
1905	166.0	67.4

§ VI.

Morti nei primi cinque anni di età, classificati secondo la filiazione legittima od illegittima.

I bambini morti prima di aver compiuto il quinto anno di età furono divisi secondo che erano di nascita legittima od illegittima; in questa seconda categoria sono stati compresi anche gli esposti. La tavola IX a pag. 65 dà queste notizie per l'anno 1905, separatamente per ciascun compartimento. Ecco le cifre raccolte per il Regno, negli anni 1905, 1904 e 1903.

Numero dei morti nei primi cinque anni d'età, classificati secondo il sesso e la filiazione legittima od illegittima.

Prospetto XLI.

ANNI D' ETÀ	ANNO 1905				ANNO 1904				ANNO 1903			
	Legittimi		Illegittimi		Legittimi		Illegittimi		Legittimi		Illegittimi	
	Maschi	Femmine	Maschi	Femm.	Maschi	Femm.	Maschi	Femm.	Maschi	Femm.	Maschi	Femm.
Non oltre 1	89 752	76 753	7 075	6 624	86 931	74 064	7 024	6 791	89 029	75 993	7 321	6 766
Da 1 a non oltre 2 .	32 214	31 769	1 446	1 518	30 267	29 794	1 362	1 430	32 958	32 079	1 555	1 727
Da 2 a non oltre 3 .	12 258	12 287	454	486	12 023	12 284	499	558	12 638	12 716	557	599
Da 3 a non oltre 4 .	6 421	6 573	200	197	6 380	6 366	200	206	7 123	7 011	272	282
Da 4 a non oltre 5 .	4 180	4 276	137	135	4 348	4 505	136	151	4 851	4 938	144	146
TOTALE	144 825	131 658	9 312	8 960	139 949	126 963	9 221	9 136	146 599	132 737	9 849	9 520

Le variazioni determinate dalle legittimazioni nello stato civile dei fanciulli rendono meno esatte le deduzioni che emergono confrontando la mortalità dei bambini legittimi con quella degli illegittimi; poichè i bambini morti dopo essere stati legittimati sono classificati fra i legittimi, mentre nella statistica dei nati erano stati iscritti tra gli illegittimi. Le cause di errore aumentano a misura che ci discostiamo dall'anno di nascita. Per queste considerazioni, nel prospetto XLII, ci siamo limitati a ragguagliare i bambini morti nel primo anno d'età, e divisi in legittimi ed illegittimi, a 100 nati delle due categorie, per ciascun compartimento, negli anni 1905, 1904 e 1903.

La mortalità dei bambini illegittimi varia molto da un compartimento all'altro. Per esempio, nel 1905, per 100 nati illegittimi ne morirono prima di aver compiuto un anno nelle Calabrie 43, negli Abruzzi 38, nel Piemonte 34, nella Sicilia, nella Lombardia e nella Campania 28; mentre nel Lazio ne morirono soltanto 12, nelle Marche 18, nel Veneto e nella Toscana 19 e nell'Emilia 20.

Le considerazioni fatte nell'espore i risultati della statistica dei nati illegittimi, spiegano, almeno in parte, queste differenze. In Piemonte, in Lombardia e in Calabria, la natività illegittima è bassa e i nati illegittimi sono quasi tutti abbandonati dai genitori ed allevati a spese della carità pubblica. Al contrario, nel Lazio, nell'Umbria, nelle Marche e nelle Romagne, la natività illegittima è alta, ma una gran parte degli illegittimi sono riconosciuti dai genitori ed allevati in famiglia. Parecchi fra questi sono legittimati pochi mesi dopo la nascita per matrimonio dei genitori, e in caso di morte sono registrati come legittimi. Ciò fa sì che in alcuni anni la mortalità degli illegittimi appaisca eguale, e talvolta persino inferiore, a quella dei bambini legittimi.

Bambini legittimi ed illegittimi morti nel primo anno di età
negli anni 1905, 1904 e 1903.

Prospetto XLII.

COMPARTIMENTI	ANNO 1905						ANNO 1904						ANNO 1903					
	Legittimi			Illegittimi ed esposti			Legittimi			Illegittimi ed esposti			Legittimi			Illegittimi ed esposti		
	Maschi	Femmine	Totale	Maschi	Femmine	Totale	Maschi	Femmine	Totale	Maschi	Femmine	Totale	Maschi	Femmine	Totale	Maschi	Femmine	Totale

CIFRE PROPORZIONALI A 100 NATI.

Piemonte	16	14	15	34	33	34	15	13	14	42	38	40	17	14	15	35	27	31
Liguria	15	13	14	28	25	26	14	12	13	23	21	22	14	12	13	23	17	20
Lombardia.	20	17	19	31	25	28	18	16	17	30	24	27	20	17	18	30	22	26
Veneto	17	15	16	20	18	19	15	13	14	18	16	17	15	13	14	20	17	19
Emilia.	19	17	18	21	19	20	17	15	16	17	18	17	21	18	20	23	19	21
Toscana.	15	13	14	20	17	19	14	13	13	15	17	16	16	14	15	23	16	19
Marche	17	16	16	18	17	18	17	15	16	19	20	20	18	16	17	22	20	21
Umbria	16	16	16	23	20	21	16	15	15	25	23	24	17	17	17	23	21	22
Lazio	15	14	15	14	11	12	14	13	14	17	15	16	16	14	15	17	20	18
Abruzzi e Molise . .	16	15	15	36	40	38	16	15	15	38	37	37	19	18	18	38	34	36
Campania	16	14	15	27	29	28	15	14	15	25	30	27	16	15	15	27	31	29
Puglie.	19	17	18	23	25	24	20	19	20	25	24	25	21	20	21	25	24	25
Basilicata	18	17	18	26	24	25	19	18	19	18	16	17	20	18	19	23	27	25
Calabrie.	14	13	13	36	51	43	15	14	14	35	45	40	16	15	15	31	46	38
Sicilia.	18	17	17	26	31	28	19	18	19	25	34	29	19	18	18	27	31	29
Sardegna	16	15	16	24	18	21	15	14	15	14	16	15	14	12	13	19	16	17
REGNO	17	15	16	24	23	23	17	15	16	23	23	23	18	16	17	24	23	24

§ VII.

Morti classificati secondo i mesi.

L'influenza delle stagioni sulla mortalità si rileva dal prospetto seguente, in cui le proporzioni sono calcolate a 12,000 morti, supposto ogni mese formato di 30 giorni (1).

Numero dei morti nei singoli mesi degli anni 1905, 1904 e 1903.

Prospetto XLIII.

MESI	NUMERO DEI MORTI (esclusi i nati-morti)					
	ANNO 1905		ANNO 1904		ANNO 1903	
	Totale	Su 12 000 morti	Totale	Su 12 000 morti	Totale	Su 12 000 morti
Marzo	67 030	1 080	64 303	1 087	65 765	1 051
Aprile	53 094	884	54 322	949	62 475	1 032
Maggio	50 684	816	52 390	885	55 664	890
Giugno	48 454	806	54 373	950	52 574	868
Luglio	70 362	1 133	66 722	1 128	63 666	1 017
Agosto	67 633	1 089	62 198	1 051	66 228	1 058
Settembre	57 210	952	52 708	920	58 951	973
Ottobre	58 544	943	49 843	842	56 159	897
Novembre	51 230	853	54 118	945	54 861	906
Dicembre	57 288	923	61 450	1 039	60 145	961
Gennaio	76 629	1 234	65 251	1 103	74 437	1 190
Febbraio	72 182	1 287	60 926	1 101	65 386	1 157
ANNO . . .	730 340	12 000	698 604	12 000	736 311	12 000

Si hanno due periodi di aumento, compresi fra due di diminuzione. In generale la mortalità è alta dal dicembre al marzo e poi scema fino al giugno; si accentua nuovamente nei due successivi mesi dell'estate, rimanendo però al disotto dei massimi invernali, e si fa più mite nei due primi mesi dell'autunno.

(1) Veggansi le spiegazioni date a pag. XIX.

§ VIII.

Morti classificati secondo l'età e la professione.

La tavola XI a pagina 67 dà una classificazione dei maschi morti dopo aver raggiunto l'età di 15 anni compiuti, per gruppi di età di dieci in dieci anni e per professioni.

La professione fu indicata secondo le dichiarazioni fatte dai parenti del defunto, e questi, nei casi d'individui di età avanzata, hanno molte volte dichiarata la professione che il defunto esercitava in età più valida. Infatti si trovano, per esempio, segnati nelle classi degli impiegati, dei maestri, delle guardie doganali o daziarie o carcerarie, dei marinai, ecc., parecchi individui morti ad oltre 80 anni di età.

Convieni inoltre tener presenti altre due cause di possibili errori nel giudicare del grado di salubrità delle varie professioni. Alcune professioni, come quelle di medico, avvocato, notaio, ingegnere, sacerdote, richiedendo una carriera preparatoria assai lunga, possono essere esercitate soltanto da individui che hanno almeno 23 o 24 anni di età; e per queste professioni non vi possono essere morti di età più giovane, mentre si hanno molti morti fra 15 e 20 anni tra gli agricoltori, marinai, tipografi. D'altra parte, non pochi individui, coll'avanzare dell'età, cambiano professione, sia perchè sono migliorate le loro condizioni finanziarie, sia perchè, col diminuire delle loro forze, devono procurarsi una occupazione meno faticosa. Si troveranno perciò pochi morti oltre il 70° anno di età fra i commessi di negozio, non perchè siano morti quasi tutti in età più giovane, ma perchè parecchi col tempo sono diventati padroni e nell'atto di morte sono registrati come negozianti. Così parecchi facchini e marinai vecchi sono ridotti alla condizione di bracciante; quasi tutti gli impiegati, i maestri e le guardie sono passati a quell'età nella categoria dei pensionati.

Premesse queste avvertenze, si è cercato, in via approssimativa, di determinare in quali professioni vi fosse maggiore probabilità di poter arrivare ad una età avanzata, con un doppio procedimento. Anzitutto, colle cifre dei morti di sesso maschile in età di oltre 25 anni, nell'anno 1905, classificati per professioni e per età si è calcolato nel prospetto XLIV, quanti di essi avessero oltrepassato il 65° anno d'età e si è trovato che, mentre su 100 morti di qualsiasi professione, 54 avevano varcato il 65° anno, fra i sacerdoti e monaci la proporzione era di 69, fra i benestanti di 66, fra gli agricoltori di 58, fra i marinai di 56, fra i sarti pure di 56, tra gli impiegati di 55; al contrario fra i commessi di studio e di negozio essa era soltanto di 26, fra i minatori e cavaatori di 29, fra i camerieri di caffè e d'albergo pure di 29, fra le guardie di 30, fra i tipografi e litografi di 31, ecc. In secondo luogo, si sono paragonati nel prospetto XLV i maschi morti nei tre anni 1905, 1904 e 1903 fra 15 e 65 anni di età, divisi per professioni, coi viventi entro gli stessi limiti di età, occupati nelle medesime professioni, secondo le risultanze del censimento generale al 10 febbraio 1901. Siccome l'elenco

delle professioni che ha servito per il censimento non corrispondeva precisamente a quello secondo il quale erano state fatte le classificazioni dei morti, questi confronti si dovettero limitare alle professioni per le quali i due dati erano sufficientemente omogenei. I quozienti più bassi di mortalità si riferiscono, in questa seconda tavola, ai camerieri, alle guardie, agli agricoltori, ai pastori, ai fruttivendoli; quelli più alti ai liquoristi e caffettieri, ai facchini ed alle altre persone di fatica, ai filatori e tessitori.

Numero dei morti (maschi) in età di 65 anni compiuti ed oltre, classificati secondo la professione, per 100 morti da 25 anni in su della medesima professione, nell'anno 1905.

Prospetto XLIV.

PROFESSIONI	MORTI in età di 65 anni ed oltre nell'anno 1905	PROFESSIONI	MORTI in età di 65 anni ed oltre nell'anno 1905
-------------	--	-------------	--

CIFRE PROPORZIONALI A 100 MORTI IN ETÀ DA 25 ANNI IN SU.

Di qualsiasi professione	54	Minimi.	
Massimi.		Commessi di studio, di negozio	26
Sacerdoti e monaci	69	Minatori, cavatori	29
Proprietari, benestanti	66	Camerieri di caffè, d'albergo	29
Agricoltori, giardinieri	58	Guardie	30
Sarti	56	Tipografi, litografi	31
Marinari, barcaioli	56	Cocchieri, carrettieri	38
Filatori, tessitori	55	Facchini, brentatori	40
Impiegati, scrivani, pensionati civili . .	55	Caffettieri, liquoristi	40
Avvocati, procuratori, notai	55	Macellai, pizzicagnoli	40
		Maestri, professori	40
		Barbieri	41

Maschi morti in età da 15 a 65 anni, classificati secondo la professione
e ragguagliati a 1000 viventi coetanei della stessa professione.

Prospetto XLV.

PROFESSIONI	MASCHI fra 15 e 65 anni di età secondo il censimento del 10 febbraio 1901	MASCHI morti in età fra 15 e 65 anni classificati secondo la professione			MASCHI morti fra 15 e 65 anni su 1000 viventi coetanei		
		1905	1904	1903	1905	1904	1903
Agricoltori, giardinieri, boscai- uoli	4 877 203	37 856	36 904	41 581	8	8	9
Calzolai, sellai	302 857	3 065	3 165	3 254	10	10	11
Falegnami, ebanisti, carrai, fab- bricanti di carrozze, legnai- uoli, carpentieri, bottari, sec- chiarì	253 441	2 660	2 682	2 723	10	11	11
Fabbrì, maniscalchi, calderai, meccanici, stagnai, armaiuoli, fonditori, coltellinai	245 457	2 544	2 554	2 556	10	10	10
Cocchieri, conduttori di tram- ways, carrettieri	183 078	1 968	1 925	1 897	11	11	10
Sacerdoti, monaci, laici, chierici	69 962	802	779	906	11	11	13
Pastori, mandriani	134 469	1 091	1 097	1 094	8	8	8
Sarti	107 771	1 239	1 248	1 258	11	12	12
Mugnai, panettieri, pastai, for- nai	133 734	1 359	1 368	1 522	10	10	11
Marinai, barcaiuoli, pescatori .	102 828	1 011	930	916	10	9	9
Facchini, brentatori, lavandai, spaccalegna, stallieri	74 301	1 124	1 112	1 058	15	15	14
Caffettieri, liquoristi, bettolieri, trattori, vinai	53 166	1 086	1 218	1 131	20	23	21
Fruttivendoli, erbivendoli, pe- scivendoli, merciai ambulanti	109 335	909	893	1 012	8	8	9
Filatori, tessitori, cardatori . .	39 857	634	571	635	16	14	16
Macellai, pizzicagnoli, salsamen- tari	66 833	698	716	658	10	11	10
Guardie carcerarie, doganali, da- ziarie, civiche, campestri, ecc.	70 160	549	513	602	8	7	9
Barbieri	46 100	634	638	560	14	14	12
Minatori, cavatori, solfatarì, marmisti	90 837	1 240	1 153	1 157	14	13	13
Medici, veterinari, flebotomi . .	23 145	268	298	305	12	13	13
Maestri, professori	37 517	427	416	393	11	11	10
Camerieri di caffè, d'albergo, ecc.	64 717	518	389	504	8	6	8
Tipografi, litografi	25 024	330	353	321	13	14	13
TOTALE (di qualsiasi profes- sione)	9 504 668	100 625	97 739	102 056	11	10	11

TAVOLE.

TAVOLA I. — MOVIMENTO
A. Per cir

Anno 1905.

CIRCONDARI	MATRIMONI	NATI - VIVI										
		Totale dei nati	MASCHI					FEMMINE				
			Totale	Legittimi	Illegittimi riconosciuti da uno o da entrambi i genitori	Illegittimi non riconosciuti e nati di stato civile ignoto	Totale	Legittime	Illegittime riconosciute da uno o da entrambi i genitori	Illegittime non riconosciute e nate di stato civile ignoto		
Alessandria	1272	4424	2325	2240	22	63	2099	2019	22	58		
Acqui	1054	4181	2101	2070	7	24	2080	2055	8	17		
Asti	1506	5612	2851	2829	4	18	2761	2734	5	22		
Casale Monferrato	1368	4463	2349	2241	4	4	2214	2201	3	10		
Novi Ligure	760	2924	1489	1471	6	12	1435	1414	6	15		
Tortona	523	2214	1108	1096	3	9	1106	1083	8	15		
Cuneo	1372	5654	2824	2764	19	41	2830	2751	18	61		
Alba	1171	4633	2420	2386	5	29	2213	2178	1	34		
Mondovi	1154	4770	2446	2378	13	55	2324	2259	12	58		
Saluzzo	1053	4635	2363	2305	4	54	2272	2228	8	36		
Novara	2169	7803	4032	3934	27	71	3771	3699	18	54		
Biella	1195	3824	1968	1903	53	12	1856	1792	48	16		
Domodossola	294	1325	674	622	40	12	651	613	26	12		
Pallanza	646	2452	1254	1225	16	13	1198	1177	7	14		
Varallo	226	760	389	367	7	15	371	350	13	8		
Vercelli	1323	4381	2267	2233	11	23	2114	2081	9	24		
Torino	4750	14974	7654	7205	317	132	7320	6865	307	148		
Aosta	513	2095	1041	983	74	34	1054	951	77	26		
Ivrea	1257	4249	2108	2061	33	14	2141	2092	35	14		
Pinerolo	897	3490	1767	1738	16	13	1723	1699	13	11		
Susa	669	2523	1275	1249	16	10	1248	1220	13	15		
Genova	3704	13431	6905	6524	216	165	6526	6101	236	189		
Albenga	400	1490	782	752	9	21	708	675	10	28		
Chiavari	743	2957	1521	1495	5	21	1436	1410	5	21		
Savona	813	3400	1675	1612	28	35	1725	1666	17	42		
Spezia	1059	4511	2277	2158	101	18	2234	2125	87	22		
Porto Maurizio	408	1415	754	719	18	17	661	637	12	12		
San Remo	643	2152	1051	992	37	23	1101	1029	47	25		
Bergamo	2199	11824	6196	6131	16	49	5628	5567	15	46		
Clusone	572	3088	1577	1564	11	2	1511	1499	8	4		
Treviglio	933	5712	2937	2926	2	9	2775	2769	4	2		

ELLO STATO CIVILE.
ondari.

Anno 1905.

Totale dei nati-morti	NATI-MORTI						MORTI			FIGLI NATURALI LEGITTIMATI		CIRCONDARI
	MASCHI			FEMMINE			Maschi	Femmine	Totale	Maschi	Femmine	
	Totale	Legittimi	Illegittimi e nati morti di stato civile ignoto	Totale	Legittime	Illegittime e nate morte di stato civile ignoto						
152	92	87	5	60	56	4	1736	1631	3867	6	3	Alessandria.
183	113	108	5	70	66	4	1279	1235	2514	1	2	Acqui.
270	145	141	4	125	123	2	1875	1833	3708	9	1	Asti.
185	110	109	1	75	72	3	1592	1482	3074	1	2	Casale Monferrato.
99	55	53	2	44	42	2	1006	1002	2008	6	6	Novi Ligure.
85	35	33	2	50	48	2	750	718	1468	1	..	Tortona.
290	165	160	5	135	119	6	2196	2172	4368	9	12	Cuneo.
234	134	132	2	100	94	6	1469	1413	2882	4	1	Alba.
277	157	150	7	120	116	4	1770	1629	3399	13	6	Mondevi.
244	146	143	3	98	91	7	1747	1654	3401	20	12	Saluzzo.
219	116	113	3	103	100	3	2550	2406	4956	9	8	Novara.
198	111	105	6	82	78	4	1423	1451	2874	10	8	Biella.
71	41	36	5	80	28	2	451	423	874	4	6	Domodossola.
106	68	64	4	38	38	..	865	872	1737	5	4	Pallanza.
19	8	7	1	11	10	1	302	354	656	2	2	Varallo.
81	41	38	3	40	38	2	1526	1409	2935	4	8	Vercelli.
788	441	367	74	347	290	57	6859	6746	13605	80	62	Torino.
110	49	43	6	61	55	6	797	853	1650	9	13	Aosta.
179	95	91	4	84	80	4	1750	1693	3443	2	15	Ivrea.
169	95	89	6	74	72	2	1411	1406	2817	11	6	Pinerolo.
107	54	48	6	53	51	2	924	922	1846	7	8	Susa.
773	444	386	58	329	288	41	5608	5346	10954	89	67	Genova.
71	50	46	4	21	19	2	594	488	1082	5	6	Albonga.
97	50	49	1	47	44	3	1018	1119	2137	11	2	Chiavari.
175	95	93	2	80	75	5	1172	1114	2286	27	14	Savona.
274	148	137	11	126	114	12	1570	1462	3032	37	47	Spezia.
77	41	37	4	36	35	1	651	617	1268	12	10	Porto Maurizio.
99	44	42	2	55	51	4	860	741	1601	18	26	San Remo.
508	278	272	6	230	226	4	3953	3932	7885	8	7	Bergamo.
123	73	73	..	50	49	1	1011	961	1972	7	4	Clusone.
185	108	108	..	77	76	1	1927	1817	3744	..	4	Treviglio

Anno 1905.

CIRCONDARI	MATRIMONI	NATI-VIVI								
		Totale dei nati	MASCHI					FEMMINE		
			Totale	Legittimi	Illegittimi riconosciuti da uno o da entrambi i genitori	Illegittimi non riconosciuti e nati di stato civile ignoto	Totale	Legittime	Illegittime riconosciute da uno o da entrambi i genitori	Illegittime non riconosciute e nate di stato civile
Brescia	1877	9053	4694	4585	32	127	4359	4198	35	12
Breno	436	2325	1189	1152	7	30	1136	1104	5	
Chiari	667	3433	1786	1772	8	6	1647	1637	4	
Salò	493	2152	1102	1074	13	15	1050	1021	16	
Verolanuova	470	2278	1160	1150	5	5	1118	1108	6	
Como	2087	9827	4769	4706	22	41	4558	4494	28	
Lecco	996	5401	2794	2788	2	9	2607	2599	3	
Varese	1882	4969	2581	2558	11	12	2388	2366	11	
Cremona	1355	6044	3165	3081	18	66	2879	2746	13	
Casalmaggiore	278	1212	607	595	4	8	605	592	3	
Crema	769	3767	1941	1923	1	17	1826	1807	4	
Mantova (provincia)	2404	10732	5572	4977	364	231	5160	4686	289	18
Milano	5864	21775	11188	10523	423	242	10587	9962	425	26
Abbiategrasso	990	4692	2459	2456	2	1	2233	2230	2	
Gallarate	1649	8950	4457	4488	15	4	4498	4479	7	
Lodi	1359	6165	3115	3074	4	37	3050	3017	1	
Monza	2002	11189	5735	5718	8	9	5454	5433	14	
Pavia	1289	4954	2530	2458	5	67	2424	2356	10	
Bobbio	260	1108	596	583	2	11	512	499	4	
Mortara	1456	4415	2222	2195	7	20	2193	2159	7	
Voghera	934	3951	2122	2089	7	26	1829	1793	12	
Sondrio	920	4132	2081	2002	37	42	2051	1986	26	
Belluno (provincia)	1516	7114	3607	3500	80	27	3507	3423	56	
Padova (id.)	2880	16601	8557	7988	386	183	8044	7484	372	1
Rovigo (id.)	1481	9091	4761	4058	620	83	4330	3714	530	
Treviso (id.)	2830	17165	8798	8533	187	78	8367	8115	182	
Udine (id.)	4541	22334	11343	10802	381	160	10991	10481	347	
Venezia (id.)	2770	14694	7549	6796	535	218	7145	6420	516	
Verona (id.)	3034	13907	7109	6851	144	114	6798	6578	111	
Vicenza (id.)	3344	16783	8570	8267	150	153	8213	7963	110	

LO STATO CIVILE.
ndari.

Anno 1905.

Totale dei nat.-morti	NATI-MORTI						MORTI			*FIGLI NATURALI LEGITTIMATI		CIRCONDARI
	MASCHI			FEMMINE			Maschi	Femmine	Totale	Maschi	Femmine	
	Totale	Legittimi	Illegittimi e nat. morti di stato civile ignoto	Totale	Legittime	Illegittime e nat. morte di stato civile ignoto						
370	207	197	10	163	153	10	3789	3597	7386	10	6	Brescia.
100	52	50	2	48	46	2	728	762	1490	5	6	Breno.
193	116	115	1	77	76	1	1256	1178	2434	11	10	Chiari.
122	68	66	2	54	52	2	800	799	1599	2	4	Salò.
75	33	33	..	42	40	2	750	725	1475	7	3	Verolanuova.
400	238	226	12	162	158	4	3287	2974	6261	7	12	Como.
236	149	149	..	87	86	1	1972	1819	3791	1	..	Lecco.
178	98	96	2	80	76	4	1687	1606	3293	4	2	Varese.
304	171	166	5	133	126	7	2227	2031	4258	8	5	Cremona.
57	33	33	..	24	23	1	416	408	824	1	..	Casalmaggiore..
170	101	98	3	69	69	..	1202	1143	2345	..	3	Crema.
570	322	284	38	248	221	27	3682	3379	7061	173	156	Mantova (provincia).
861	478	431	47	383	336	47	8384	7895	16279	6	14	Milano.
185	108	108	..	77	77	..	1521	1484	3005	..	1	Abbiategrasso.
310	179	179	..	131	129	2	2659	2478	5137	2	4	Gallarate.
225	120	120	..	105	105	..	1954	1892	3846	1	..	Lodi.
315	179	177	2	136	136	..	3610	3440	7050	42	27	Monza.
241	146	140	6	95	88	7	1647	1561	3208	7	6	Pavia.
42	21	21	..	21	21	..	387	345	732	2	2	Bobbio.
115	60	59	1	55	55	..	1447	1333	2780	6	3	Mortara.
165	104	99	5	61	57	4	1499	1345	2844	3	6	Voghera.
189	108	103	5	81	74	7	1295	1351	2646	11	10	Sondrio.
231	129	122	7	102	98	4	2220	2129	4349	53	46	Belluno (provincia).
587	308	281	27	279	262	17	4836	4640	9476	219	209	Padova (id.).
406	231	191	40	175	152	23	2697	2627	5324	309	292	Rovigo (id.).
534	291	275	16	243	225	18	4499	4231	8730	131	105	Treviso (id.).
800	447	417	30	353	334	19	6571	6658	13229	317	282	Udine (id.).
491	260	227	33	231	197	34	5087	4865	9952	502	245	Venezia (id.).
605	336	319	17	269	247	22	4520	4278	8798	87	73	Verona (id.).
637	350	338	12	287	275	12	5283	5053	10336	110	102	Vicenza (id.).

Anno 1905.

CIRCONDARI	MATRIMONI	NATI - VIVI								
		Totale del nati	MASCHI					FEMMINE		
			Totale	Legittimi	Illegittimi riconosciuti da uno o da entrambi i genitori	Illegittimi non riconosciuti e nati di stato civile ignoto	Totale	Legittime	Illegittime riconosciute da uno o da entrambi i genitori	Illegittime non riconosciute e nate di stato civile
Bologna	2892	11395	5877	5238	498	146	5518	4942	447	
Imola	557	2311	1218	1113	79	26	1093	985	88	
Vergato	490	2138	1099	1000	70	29	1039	928	78	
Ferrara	1408	7657	3969	3022	788	159	3688	2803	745	
Cento	290	1355	684	637	42	5	671	626	41	
Comacchio	362	2267	1171	960	196	15	1096	887	192	
Forlì	671	2899	1242	946	255	41	1157	888	246	
Cesena	893	3578	1801	1421	349	31	1777	1384	370	
Rimini	748	3718	1873	1627	213	33	1845	1640	173	
Modena	1386	2455	1290	1198	72	20	1165	1059	92	
Mirandola	499	6564	3477	3254	130	93	3087	2893	119	
Pavullo nel Frignano	602	2726	1381	1293	45	43	1345	1241	50	
Parma	1256	5647	2904	2665	49	190	2743	2532	48	
Borgo San Donnino	655	2913	1478	1420	19	39	1435	1384	12	
Borgotaro	294	1217	632	619	7	6	585	580	2	
Piacenza	1202	5572	2885	2742	31	112	2687	2543	25	
Fiorenzuola d'Arda	500	2193	1160	1138	6	16	1033	1005	6	
Ravenna	777	2421	1293	1150	123	20	1128	953	148	
Faenza	458	1651	858	789	50	19	793	715	50	
Lugo	480	1992	1046	898	123	25	946	822	96	
Reggio nell'Emilia	1618	8021	4158	3965	98	95	3363	3682	80	
Guastalla	514	2545	1359	1279	36	44	1186	1111	39	
Arezzo	2154	9110	4735	4429	169	137	4875	4074	172	
Firenze	4764	17429	8916	8415	194	307	8513	8014	187	
Pistoia	1059	4172	2123	2010	79	34	2049	1927	73	
Rocca San Casciano	409	1988	1024	907	97	20	964	847	91	
San Miniato	1001	3817	2010	1897	93	20	1807	1691	92	
Grosseto	1154	4547	2342	2094	189	59	2205	1966	184	
Livorno	757	2436	1210	1134	47	29	1226	1114	71	
Portoferraio	238	776	402	385	14	3	374	357	11	
Lucca	2849	9441	4863	4649	131	83	4578	4407	83	

DELLO STATO CIVILE.
condari.

Anno 1905.

Totale dei nati-morti	NATI-MORTI						MORTI			FIGLI NATURALI LEGITTIMATI		CIRCONDARI
	MASCHI			FEMMINE			Maschi	Femmine	Totale	Maschi	Femmine	
	Totale	Legittimi	Illegittimi e nati morti di stato civile ignoto	Totale	Legittime	Illegittime e nate morte di stato civile ignoto						
470	275	238	37	195	168	27	3999	3720	7719	313	242	Bologna.
118	75	66	9	43	38	5	940	811	1751	65	78	Imola.
120	62	57	5	58	51	7	525	514	1039	107	74	Vergato.
305	188	147	41	117	91	26	2255	2085	4340	505	440	Ferrara.
53	23	24	4	25	22	3	378	862	740	19	27	Cento.
97	55	36	19	42	31	11	632	587	1219	104	110	Comacchio.
112	66	51	15	46	31	15	908	908	1816	231	207	Forli.
110	60	44	16	50	37	13	1190	1115	2905	326	318	Cesena.
104	60	55	5	44	38	6	1229	1197	2426	183	161	Rimini.
95	46	42	4	49	45	4	2309	2140	4449	72	64	Modena.
278	149	142	7	129	118	11	843	745	1588	100	89	Mirandola.
183	102	91	11	81	77	4	684	664	1348	59	61	Pavullo nel Frign.
304	177	157	20	127	111	16	2182	2086	4268	127	126	Parma.
134	65	62	3	69	65	4	1010	848	1858	22	19	Borgo San Donnino
61	31	31	..	30	29	1	371	357	728	4	..	Borgotaro.
263	156	146	10	107	101	6	1953	1825	3778	19	21	Piacenza.
143	74	73	1	69	65	4	705	612	1317	13	7	Fiorenzuola d'Arda.
74	40	32	8	34	27	7	1025	949	1974	120	101	Ravenna.
47	25	21	4	22	21	1	721	639	1360	37	34	Faenza.
78	42	38	4	36	31	5	711	663	1374	91	80	Lugo.
453	245	231	14	208	200	8	2694	2427	5121	125	121	Reggio nell'Emilia.
115	68	65	3	47	44	3	775	805	1580	16	15	Guastalla.
495	267	251	16	228	204	24	3214	2990	6204	171	145	Arezzo.
711	406	370	36	305	280	25	6928	6273	13201	189	163	Firenze.
200	106	98	8	94	84	10	1356	1332	2738	72	46	Pistoia.
121	76	60	16	45	38	7	621	562	1163	67	82	Rocca San Casciano.
170	93	87	6	77	74	3	1291	1154	2445	81	47	San Miniato.
212	126	114	12	86	81	5	1505	1322	2827	113	97	Grosseto.
69	35	35	..	34	32	2	1138	1107	2245	18	22	Livorno.
26	16	16	..	10	10	..	345	254	599	8	6	Portoferraio.
359	256	233	23	203	187	16	3179	3061	6240	162	115	Lucca.

Anno 1905.

CIRCONDARI	MATRIMONI	NATI-VIVI										
		Totale dei nati	MASCHI					FEMMINE				
			Totale	Legittimi	Illegittimi riconosciuti da uno o da entrambi i genitori	Illegittimi non riconosciuti e nati di stato civile ignoto	Totale	Legittime	Illegittime riconosciute da uno o da entrambi i genitori	Illegittime non riconosciute e nate di stato civile ignote		
Massa e Carrara	1054	4786	2424	2113	284	27	2312	3020	265	27		
Castelnuovo di Garfagnana	325	1252	685	637	37	11	567	506	47	14		
Pontremoli	304	1378	734	695	25	14	644	620	8	16		
Pisa	1915	6905	3634	3367	181	86	3271	3028	159	84		
Volterra	694	2580	1346	1261	57	28	1234	1166	47	21		
Siena	1265	4213	2092	1997	48	47	2121	2021	60	40		
Montepulciano	688	2341	1180	1127	34	19	1161	1101	32	28		
Ancona	2443	9856	5070	4818	161	91	4786	4539	157	90		
Ascoli Piceno	980	3876	2015	1754	210	51	1861	1601	213	47		
Fermo	966	4042	2135	1990	106	39	1907	1758	117	32		
Macerata	1606	6623	3374	3180	119	75	3249	3083	111	55		
Camerino	391	1519	806	749	36	21	713	665	29	19		
Pesaro	983	4087	2109	1886	169	54	1978	1775	162	41		
Urbino	1087	4724	2423	2081	265	77	2301	1946	286	69		
Perugia	2142	8288	4331	3879	270	182	3957	3520	261	176		
Foligno	615	2410	1217	1106	82	29	1198	1064	94	35		
Orvieto	440	1675	843	776	36	31	832	762	31	39		
Rieti	720	2778	1475	1313	84	78	1303	1154	79	70		
Spoleto	643	2268	1127	981	100	46	1141	1004	96	41		
Terni	797	2878	1463	1304	70	89	1415	1227	79	109		
Roma	5070	19680	10031	8440	1178	463	9599	8010	1140	449		
Civitavecchia	263	1033	561	487	70	4	522	442	70	10		
Frosinone	2187	7083	3637	2897	636	104	3446	2707	648	91		
Velletri	813	3097	1624	1304	289	31	1473	1191	241	41		
Viterbo	1375	5594	2836	2326	453	57	2758	2195	501	62		
Aquila degli Abruzzi	1072	4353	2200	2122	30	48	2153	2068	33	52		
Avezzano	1127	4642	2358	2276	70	12	3284	2208	65	11		
Cittaducale	461	1949	1027	964	57	6	922	861	51	10		
Sulmona	977	3540	1839	1799	16	24	1701	1676	9	16		
Campobasso	1158	3982	2043	1996	17	30	1939	1887	26	26		
Isernia	1213	4295	2146	2125	21	..	2149	2131	14	4		
Larino	1111	4041	2128	2083	12	33	1913	1869	16	28		

DELLO STATO CIVILE.
condari.

Anno 1905.

Totale dei nati-morti	NATI-MORTI						MORTI			FIGLI NATURALI LEGITTIMATI		CIRCONDARI
	MASCHI			FEMMINE			Maschi	Femmine	Totale	Maschi	Femmine	
	Totale	Legittimi	Illegittimi e nati morti di stato civile ignoto	Totale	Legittime	Illegittime e nate morte di stato civile ignoto						
230	136	120	16	94	80	14	1406	1372	2778	222	214	Massa e Carrara.
56	31	31	..	25	21	4	382	384	766	60	61	Castelnuovo di Gar.
60	35	33	2	25	24	1	408	418	826	25	26	Pontremoli.
292	150	137	13	142	123	19	2276	2090	4366	149	130	Pisa.
131	62	60	2	69	61	8	827	680	1507	74	47	Volterra.
198	110	105	5	88	79	9	1764	1568	3332	49	49	Siena.
111	70	65	5	41	37	4	848	843	1691	30	23	Montepulciano.
472	265	251	14	207	195	12	3444	3413	6857	215	159	Ancona.
154	94	80	14	60	51	9	1245	1334	2579	190	144	Ascoli Piceno.
174	90	81	9	84	77	7	1243	1356	2599	103	99	Fermo.
336	177	159	18	159	150	9	2265	2191	4456	95	80	Macerata.
82	50	46	4	32	26	6	517	524	1041	36	30	Camerino.
160	95	82	13	65	51	14	1462	1444	2906	134	122	Pesaro.
235	134	107	27	101	79	22	1569	1591	3070	194	167	Urbino.
470	256	228	28	214	193	21	2816	2733	5549	336	353	Perugia.
95	55	50	5	40	35	5	907	776	1683	147	100	Foligno.
82	35	32	3	47	41	6	541	513	1054	55	54	Orvieto.
151	79	71	8	72	64	8	1060	1050	2110	77	71	Rieti.
85	52	44	8	33	30	3	873	834	1707	94	89	Spoleto.
188	100	90	10	88	75	13	1075	1058	2133	111	78	Terni.
1102	625	489	136	477	377	100	8149	7239	15388	581	524	Roma.
83	37	27	10	46	37	9	381	298	679	28	46	Civitavecchia.
449	256	217	39	193	150	43	1718	1699	3417	868	760	Frosinone.
174	96	77	19	78	58	20	831	743	1574	231	201	Velletri.
265	139	111	28	126	107	19	2181	2065	4246	332	310	Viterbo.
137	81	79	2	56	56	..	1323	1385	2708	18	21	Aquila degli Abruzzi.
190	108	105	3	82	78	4	1407	1455	2862	60	47	Avezzano.
74	40	38	2	34	34	..	580	603	1183	62	54	Cittaducale.
204	109	106	3	95	95	..	996	995	1991	17	15	Sulmona.
202	123	122	1	79	76	3	1439	1442	2881	4	7	Campobasso.
156	76	75	1	80	79	1	1417	1516	2933	2	2	Isernia.
223	114	110	4	109	108	1	1478	1441	2919	4	5	Larino.

Anno 1905.

CIRCONDARI	MATRIMONI	NATI-VIVI										
		Totale dei nati	MASCHI					FEMMINE				
			Totale	Legittimi	Illegittimi riconosciuti da uno o da entrambi i genitori	Illegittimi non riconosciuti e nati di stato civile ignoto	Totale	Legittime	Illegittime riconosciute da uno o da entrambi i genitori	Illegittime non riconosciute e nate di stato civile ignoto		
Chieti	1223	4242	2155	2111	14	30	2087	2041	14	32		
Lanciano	1146	4096	2155	2091	27	37	1881	1821	28	32		
Vasto	1084	3706	1875	1836	20	19	1831	1778	21	32		
Teramo	1580	5884	3000	2876	29	95	2884	2756	19	109		
Penne	1080	3791	2009	1941	28	40	1782	1707	21	54		
Avellino	1627	5799	2971	2917	27	27	2828	2780	15	33		
Ariano di Puglia	812	3520	1824	1758	16	50	1696	1641	7	48		
S. Angelo dei Lombardi	1059	4044	2083	2056	9	18	1961	1980	9	22		
Benevento	1044	3664	1884	1851	19	14	1780	1754	13	13		
Cerreto Sannita	614	2505	1286	1272	2	12	1219	1204	6	9		
S. Bartolomeo in Galdo	569	2195	1131	1110	7	14	1064	1038	7	19		
Caserta	2402	10412	5374	5242	41	91	5038	4914	44	80		
Gaeta	1321	5397	2857	2789	24	44	2540	2482	28	35		
Nola	905	3478	1809	1799	10	..	1669	1665	3	1		
Piedimonte d'Alife	394	1471	757	748	3	6	714	696	8	10		
Sora	1312	5283	2766	2741	17	8	2517	2478	26	13		
Napoli	5416	21398	10889	9834	401	654	10509	9489	348	672		
Casoria	1344	6153	3167	3131	15	21	2986	2956	13	17		
Castellammare di Stabia	1627	6814	3470	3393	19	58	3344	3272	9	63		
Pozzuoli	700	2702	1387	1358	14	15	1315	1294	9	12		
Salerno	2459	9903	5075	4898	49	128	4828	4645	48	135		
Campagna	813	3282	1678	1637	31	10	1604	1576	24	4		
Sala Consilina	555	2268	1141	1107	21	13	1127	1101	16	10		
Vallo della Lucania	704	2966	1544	1477	53	14	1422	1360	50	12		
Bari delle Puglie	2897	13025	6900	6654	119	127	6725	6499	118	108		
Altamura	1086	4831	2524	2476	16	32	2307	2252	21	34		
Barletta	2812	13301	6760	6606	59	95	6541	6393	60	88		
Foggia	1861	8381	4166	3999	62	105	4215	4040	65	110		
Bovino	505	1998	995	981	7	7	1003	987	9	7		
San Severo	1424	6409	3388	3394	35	19	3021	2969	33	19		

DELO STATO CIVILE.
condari.

Anno 1905.

Totale dei nati-morti	NATI-MORTI						MORTI			FIGLI NATURALI LEGITTIMATI		CIRCONDARI
	MASCHI			FEMMINE			Maschi	Femmine	Totale	Maschi	Femmine	
	Totale	Legittimi	Illegittimi e nati morti di stato civile ignoto	Totale	Legittime	Illegittime e nate morte di stato civile ignoto						
284	126	123	3	108	105	3	1341	1382	2723	16	9	Chieti.
242	139	134	5	103	95	8	1198	1906	2504	20	34	Lanciano.
221	111	107	4	110	107	3	1255	1455	2710	7	7	Vasto.
270	151	150	1	119	118	1	1909	2005	3914	33	16	Teramo.
162	91	88	3	71	70	1	1195	1106	2301	17	6	Penne.
253	156	151	5	97	95	2	1832	1922	3754	17	26	Avellino.
215	124	122	2	91	90	1	1088	1115	2203	..	3	Ariano di Puglia.
182	107	106	1	75	73	2	1387	1443	2830	2	2	S. Angelo dei Lomb
189	95	93	2	94	92	2	1206	1218	2424	37	14	Benevento.
109	64	62	2	45	45	..	699	737	1436	4	13	Cerreto Sannita.
122	76	73	3	46	44	2	688	741	1429	5	6	S. Bartol. in Galdo.
461	265	259	6	196	190	6	3542	3889	6931	25	11	Caserta.
236	139	133	6	97	94	3	1539	1458	2997	23	11	Gaeta.
145	82	81	1	63	60	3	1210	1311	2521	4	6	Nola.
66	32	31	1	34	34	..	487	502	989	1	1	Piedimonte d'Alife.
208	118	116	2	90	90	..	1541	1510	3051	10	13	Sora.
1433	765	640	125	668	589	79	9320	8828	18148	186	152	Napoli.
326	184	184	..	142	141	1	1973	2094	4067	4	2	Casoria.
411	235	229	6	176	175	1	2188	2244	4427	15	17	Castellam. di Stabia
161	105	103	2	56	56	..	911	851	1762	1	..	Pozzuoli.
626	355	346	9	271	255	16	3575	3659	7234	13	12	Salerno.
164	97	94	3	67	61	6	1026	1049	2075	12	11	Campagna.
86	43	42	1	43	41	..	749	886	1635	7	7	Sala Consilina.
45	24	22	2	21	19	2	785	914	1699	17	10	Vallo della Lucania.
689	403	395	8	286	273	13	4774	4723	9497	33	45	Bari delle Puglie.
221	127	122	5	94	92	2	1801	1824	3625	12	15	Altamura.
915	524	516	8	391	384	7	4537	4494	9031	19	25	Barietta.
492	277	266	11	215	204	11	3017	2802	5819	14	15	Foggia.
105	63	63	..	42	42	..	747	700	1447	..	1	Bovino.
225	125	120	5	100	94	6	2202	2036	4238	11	13	San Severo

Anno 1905.

CIRCONDARI	MATRIMONI	NATI-VIVI									
		Totale dei nati	MASCHI					FEMMINE			
			Totale	Legittimi	Illegittimi riconosciuti da uno o da entrambi i genitori	Illegittimi non riconosciuti	Illegittimi di stato civile ignoto	Totale	Legittime	Illegittime riconosciute da uno o da entrambi i genitori	Illegittime non riconosciute
Lecce	1484	6815	3225	3095	40	90	3090	2965	49	76	
Brindisi	1280	5858	2987	2837	71	79	2871	2756	52	63	
Gallipoli	1476	6967	3601	3477	34	90	3366	3257	21	88	
Taranto	1649	8149	4161	3972	79	110	3988	3777	94	117	
Potenza	1322	5111	2651	2595	42	14	2460	2424	26	10	
Lagonegro	885	3454	1778	1691	70	17	1676	1610	55	11	
Matera	1069	4378	2234	2197	22	15	2144	2081	45	18	
Melfi	977	3766	1971	1934	16	21	1795	1773	12	10	
Catanzaro	1160	5279	2666	2488	52	131	2613	2446	49	118	
Cotrone	668	3042	1545	1436	65	44	1497	1368	68	61	
Monteleone di Calabria	1097	4985	2517	2443	22	52	2468	2386	26	56	
Nicastro	977	4086	2110	1954	36	120	1976	1844	23	109	
Cosenza	1735	7016	3589	3393	56	140	3427	3226	59	142	
Castrovillari	911	3771	1939	1839	69	31	1832	1766	49	17	
Paola	873	3382	1673	1573	21	79	1709	1630	19	60	
Rossano	508	2253	1149	1064	45	40	1104	1021	43	40	
Reggio di Calabria	1239	5314	2721	2608	34	79	2598	2488	15	90	
Gerace	1109	5007	2548	2355	40	153	2459	2290	30	139	
Palmi	1126	5482	2766	2657	34	85	2716	2612	17	87	
Caltanissetta	1112	5248	2713	2640	32	41	2535	2477	19	39	
Piazza Armerina	945	4541	2344	2247	32	65	2197	2101	35	61	
Terranova di Sicilia	685	3500	1839	1769	16	54	1661	1603	15	43	
Catania	2536	11170	5714	5329	282	153	5456	5089	193	174	
Acireale	1010	4400	2230	2158	35	37	2170	2122	16	32	
Caltagirone	982	4987	2564	2435	65	64	2423	2318	42	63	
Nicosia	582	4323	2201	2043	97	61	2122	1978	72	72	
Girgenti	2003	10553	5432	5240	84	108	5121	4938	68	115	
Bivona	570	2881	1511	1466	14	31	1970	1338	12	20	
Sclacca	403	1896	983	955	7	21	913	887	3	23	
Messina	1899	7686	3935	3602	217	116	3701	3413	177	111	
Castroreale	797	3416	1727	1643	45	39	1689	1617	29	43	
Mistretta	517	2051	1059	1002	18	39	992	940	25	27	
Patti	872	3777	1913	1745	66	102	1864	1702	70	92	

DELLO STATO CIVILE.
condari.

Anno 1905.

Totale dei nati-morti	NATI-MORTI						MORTI			FIGLI NATURALI LEGITTIMATI		CIRCONDARI
	MASCHI			FEMMINE			Maschi	Femmine	Totale	Maschi	Femmine	
	Totale	Legittimi	Illegittimi e nati morti di stato civile ignoto	Totale	Legittimo	Illegittime e nate morte di stato civile ignoto						
235	118	106	12	117	105	12	2476	2286	4762	26	22	Lecce.
311	180	172	8	181	123	8	2808	2054	4857	26	23	Brindisi.
235	149	143	6	86	82	4	2278	2175	4453	19	12	Gallipoli.
556	296	272	24	260	236	24	2489	2395	4884	56	33	Taranto.
289	165	155	10	124	117	7	2063	2091	4154	15	14	Potenza.
144	78	68	10	66	61	5	1144	1873	2517	8	6	Lagonegro.
219	117	113	4	102	99	3	1704	1692	3396	9	8	Matera.
235	138	133	5	97	94	3	1549	1526	3075	3	3	Melfi.
332	189	178	11	143	133	10	1738	1798	3536	23	16	Catanzaro.
121	68	58	10	43	37	6	1089	1167	2256	19	12	Cotrone.
107	57	54	3	50	48	2	1546	1850	3396	31	27	Monteleone di Cal.
205	109	104	5	96	84	12	1066	1158	2224	8	14	Nicastro.
286	169	151	18	117	112	5	1756	2067	3823	28	24	Cosenza.
176	99	92	7	77	70	7	1207	1388	2595	5	3	Castrovillari.
170	97	93	4	73	69	4	1041	1165	2206	13	13	Paola.
62	33	33	..	29	27	2	623	707	1330	9	6	Rossano.
225	121	117	4	104	102	2	1491	1566	3057	11	6	Reggio di Calabria.
233	137	121	16	96	87	9	1163	1388	2551	21	15	Gerace.
252	132	125	7	120	113	7	1425	1525	2950	25	22	Palmi.
242	139	133	6	103	100	3	1688	1707	3395	23	14	Caltanissetta.
198	100	90	10	98	91	7	1589	1603	3192	50	30	Piazza Armerina.
181	103	100	3	78	77	1	1062	1063	2125	12	4	Terranova di Sic.
603	307	270	37	296	261	35	3883	3886	7769	101	84	Catania.
210	104	100	4	106	100	6	1313	1328	2641	24	26	Acireale.
282	144	138	6	138	131	7	2006	2185	4191	25	18	Caltagirone.
235	121	115	6	114	109	5	1490	1509	2999	66	45	Nicosia.
522	284	276	8	238	230	8	3016	3015	6031	61	64	Girgenti.
93	49	46	3	44	40	4	936	936	1872	26	15	Bivona.
42	26	25	1	16	16	..	690	724	1414	15	20	Sciacca.
258	151	144	7	107	106	1	2768	2740	5508	115	95	Messina.
148	95	92	3	53	51	2	942	1056	1998	35	27	Castroreale.
119	68	64	4	51	51	..	609	644	1253	34	33	Mistretta.
183	94	85	9	89	79	10	983	1063	2046	44	54	Patti.

Anno 1905.

CIRCONDARI	MATRIMONI	NATI-VIVI									
		Totale dei nati	MASCHI					FEMMINE			
			Totale	Legittimi	Illegittimi riconosciuti da uno o da entrambi i genitori	Illegittimi non riconosciuti e nati di stato civile ignoto	Totale	Legittime	Illegittime riconosciute da uno o da entrambi i genitori	Illegittime non riconosciute e nate di stato civile ignoto	
Palermo	4260	16664	8526	8242	90	194	8138	7865	106	167	
Cefalù	821	3195	1595	1536	24	35	1600	1524	16	60	
Corleone	440	1728	840	785	34	21	888	829	44	15	
Termini Imerese	832	3116	1612	1528	60	24	1504	1427	48	29	
Siracusa	1003	4724	2459	2298	62	99	2265	2118	36	111	
Modica	1610	7664	3978	3755	28	195	3686	3457	10	219	
Noto	695	3489	1814	1681	16	117	1675	1546	10	119	
Trapani	1226	5187	2635	2536	50	49	2502	2408	40	54	
Alcamo	720	2877	1511	1471	20	20	1366	1325	13	28	
Mazzara del Vallo	769	2962	1501	1443	12	46	1461	1387	10	64	
Cagliari	1491	5919	3073	2878	87	108	2846	2669	72	105	
Iglesias	926	3494	1810	1740	52	18	1684	1600	70	14	
Lanusei	618	2591	1335	1263	56	16	1256	1206	31	19	
Oristano	948	3834	1988	1877	77	34	1846	1739	60	47	
Sassari	799	3260	1668	1584	35	49	1592	1514	42	36	
Alghero	359	1596	818	797	12	9	778	758	9	11	
Nuoro	477	2369	1217	1105	82	30	1152	1062	71	19	
Ozieri	282	1606	844	796	39	9	762	711	44	7	
Tempio Pausania	363	1543	820	745	72	3	723	666	50	7	
REGNO	255873	1084518	556942	526842	18035	12065	527576	498821	16902	11853	

DELLO STATO CIVILE.
condari.

Anno 1905.

Totale dei nati-morti	NATI-MORTI						MORTI			FIGLI NATURALI LEGITTIMATI		CIRCONDARI
	MASCHI			FEMMINE			Maschi	Femmine	Totale	Maschi	Femmine	
	Totale	Legittimi	Illegittimi e nati morti di stato civile ignoto	Totale	Legittime	Illegittime e nate morte di stato civile ignoto						
596	316	313	3	280	275	5	5276	5510	10786	223	194	Palermo.
116	69	65	4	47	46	1	809	891	1700	22	23	Cefalù.
76	49	47	2	27	25	2	602	584	1186	59	42	Corleone.
148	78	72	6	70	68	2	931	1027	1958	58	60	Termini Imerese.
194	100	95	5	94	87	7	1655	1507	3162	30	26	Siracusa.
414	201	175	26	213	191	22	2292	2420	4712	30	21	Modica.
131	74	60	14	57	52	5	1133	1151	2284	10	11	Noto.
244	138	131	7	106	103	3	1255	1301	2556	23	26	Trapani.
103	58	57	1	45	45	..	895	912	1807	20	8	Alcamo.
158	83	80	3	75	73	2	904	1020	1924	14	12	Mazzara del Vallo.
214	127	116	11	87	84	3	2276	1989	4265	65	45	Cagliari.
177	110	106	4	67	64	3	1301	1095	2396	47	44	Iglesias.
98	51	47	4	42	40	2	902	899	1801	27	29	Lanusei.
146	74	67	7	72	65	7	1531	1597	3128	52	47	Oristano.
126	74	69	5	53	48	4	1326	1299	2625	25	26	Sassari.
36	17	16	1	19	19	..	705	675	1380	18	15	Alghero.
91	55	48	7	36	34	2	949	873	1822	23	22	Nuoro.
67	38	29	9	29	26	3	622	587	1209	14	24	Ozieri.
60	30	28	2	30	28	2	642	568	1210	41	34	Tempio Pausania.
49461	27577	25579	1998	21884	20258	1626	369847	360493	730340	12741	11227	REGNO.

Segue TAVOLA I. — MOVIMENTO
B. Per provincie

Anno 1905.

PROVINCIE E COMPARTIMENTI	MATRIMONI	NATI-VIVI									
		Totale dei nati	MASCHI					FEMMINE			
			Totale	Legittimi	Illegittimi riconosciuti da uno o da entrambi i genitori	Illegittimi non riconosciuti e nati di stato civile ignoto	Totale	Legittime	Illegittime riconosciute da uno o da entrambi i genitori	Illegittime non riconosciute e nate di stato civile ignoto	
Alessandria	6483	23818	12123	11947	46	130	11695	11506	52	137	
Cuneo	4750	19692	10053	9893	41	179	9639	9416	39	184	
Novara	5858	20545	10584	10284	154	146	9961	9712	121	128	
Torino	8086	27331	13845	13186	456	203	13486	12827	445	214	
Piemonte	25172	91386	46605	45250	697	658	44781	43461	657	663	
Genova	6719	25789	13160	12541	359	260	12629	11977	355	297	
Porto Maurizio	1051	3567	1805	1711	55	39	1762	1666	59	37	
Liguria	7770	29356	14965	14252	414	299	14391	13643	414	334	
Bergamo	3704	20624	10710	10621	29	60	9914	9885	27	52	
Brescia	3943	19241	9931	9683	65	183	9310	9088	66	176	
Como	4465	19697	10144	10047	35	62	9558	9459	42	52	
Cremona	2402	11023	5713	5599	23	91	5310	5195	20	95	
Mantova	2404	10732	5572	4977	364	231	5160	4686	289	185	
Milano	11864	52771	26954	26209	452	293	25817	25121	449	347	
Pavia	3889	14428	7470	7325	21	124	6958	6807	33	118	
Sondrio	920	4132	2081	2002	37	42	2051	1986	26	39	
Lombardia	83591	152648	78575	76463	1026	1086	74073	72157	952	964	
Belluno	1516	7114	3607	3500	80	27	3507	3423	56	28	
Padova	2880	16601	8557	7988	386	183	8044	7484	372	188	
Rovigo	1481	9091	4761	4058	620	83	4330	3714	530	86	
Treviso	2830	17165	8798	8533	187	78	8367	8115	182	70	
Udine	4541	22334	11343	10802	381	160	10991	10481	347	163	
Venezia	2770	14694	7549	6796	535	218	7145	6420	516	209	
Verona	3034	13907	7109	6851	144	114	6798	6578	111	109	
Vicenza	3344	16783	8570	8267	150	153	8213	7963	110	140	
Veneto	22396	117689	60294	56795	2483	1016	57395	54178	2224	993	
Bologna	3939	15844	8194	7346	647	201	7650	6855	613	182	
Ferrara	2060	11279	5824	4619	1026	179	5455	4316	978	161	
Forli	2312	9695	4916	3994	817	105	4779	3912	789	78	
Modena	2487	11745	6148	5745	247	156	5597	5193	261	143	
Parma	2205	9777	5014	4704	75	235	4763	4496	62	205	
Piacenza	1702	7765	4045	3880	37	128	3720	3548	31	141	
Ravenna	1715	6064	3197	2827	296	64	2867	2495	294	78	
Reggio nell'Emilia	2132	10566	5517	5244	134	139	5049	4733	119	137	
Emilia	18552	82735	42855	38369	3279	1207	39880	35608	3147	1125	

DELLO STATO CIVILE.
e compartimenti.

Anno 1905.

Totale dei nati-morti	NATI-MORTI						MORTI			FIGLI NATURALI LEGITTIMATI		PROVINCIE E COMPARTIMENTI
	MASCHI			FEMMINE			Maschi	Femmine	Totale	Maschi	Femmine	
	Totale	Legittimi	Illegittimi e nati morti di stato civile ignoto	Totale	Legittime	Illegittime e nate morte di stato civile ignoto						
974	550	531	19	424	407	17	8238	7901	16139	24	14	Alessandria.
1045	602	585	17	443	420	23	7182	6868	14050	46	31	Cuneo.
689	385	363	22	304	292	12	7117	6915	14032	34	36	Novara.
1353	734	638	96	619	548	71	11741	11620	23361	109	104	Torino.
4061	2271	2117	154	1790	1667	123	34278	33304	67582	213	185	Piemonte.
1390	787	711	76	603	540	63	9962	9529	19491	169	136	Genova.
176	85	79	6	91	86	5	1511	1358	2869	30	36	Porto Maurizio.
1566	872	790	82	694	626	68	11473	10887	22360	199	172	Liguria.
816	459	453	6	357	351	6	6891	6710	13601	15	15	Bergamo.
860	476	461	15	384	367	17	7323	7061	14384	35	29	Brescia.
814	485	471	14	329	320	9	6946	6399	13345	12	14	Como.
531	305	297	8	226	218	8	3845	3582	7427	9	8	Cremona.
570	322	284	38	248	221	27	3682	3379	7061	173	156	Mantova.
1896	1064	1015	49	832	783	49	18128	17189	35317	51	46	Milano.
563	331	319	12	232	221	11	4980	4584	9564	18	17	Pavia.
189	108	103	5	81	74	7	1295	1351	2646	11	10	Sondrio.
6239	3550	3403	147	2689	2555	134	53090	50255	103345	324	295	Lombardia.
231	129	122	7	102	98	4	2220	2129	4349	53	46	Belluno.
587	308	281	27	279	262	17	4836	4640	9476	219	209	Padova.
406	231	191	40	175	152	23	2697	2627	5324	309	292	Rovigo.
534	291	275	16	243	225	18	4499	4231	8730	134	105	Treviso.
800	447	417	30	353	334	19	6571	6658	13229	317	282	Udine.
491	260	227	33	231	197	34	5087	4865	9952	302	245	Venezia.
605	336	319	17	269	247	22	4520	4278	8798	87	73	Verona.
637	350	338	12	287	275	12	5283	5053	10336	110	102	Vicenza.
4291	2352	2170	182	1939	1790	149	35713	34481	70194	1531	1354	Veneto.
708	412	361	51	296	257	39	5464	5045	10509	485	394	Bologna.
455	271	207	64	184	144	40	3265	3034	6299	628	577	Ferrara.
326	186	150	36	140	106	34	3927	3220	6547	740	686	Forlì.
556	297	275	22	259	240	19	3836	3549	7385	231	214	Modena.
499	273	250	23	226	205	21	3563	3291	6854	153	145	Parma.
406	230	219	11	176	166	10	2658	2437	5095	32	28	Piacenza.
199	107	91	16	92	79	13	2457	2251	4708	248	215	Ravenna.
568	313	296	17	255	244	11	3469	3232	6701	141	136	Reggio nell'Emilia
3717	2089	1849	240	1628	1441	187	28039	26039	54098	2658	2395	Emilia.

Segue TAVOLA I. — MOVIMENTO
B. Per provincie

Anno 1905.

PROVINCIE E COMPARTIMENTI	MATRIMONI	NATI-VIVI										
		Totale dei nati	MASCHI					FEMMINE				
			Totale	Legittimi	Illegittimi riconosciuti da uno o da entrambi i genitori	Illegittimi non riconosciuti e nati di stato civile ignoto	Totale	Legittime	Illegittime riconosciute da uno o da entrambi i genitori	Illegittime non riconosciute e nate di stato civile ignoto		
Arezzo	2154	9110	4735	4429	169	137	4375	4074	172	129		
Firenze	7233	27406	14073	13229	463	381	13333	12479	443	411		
Grosseto	1154	4547	2342	2094	189	59	2205	1966	184	55		
Livorno	995	3212	1612	1519	61	32	1600	1471	82	47		
Lucca	2349	9441	4863	4649	131	83	4578	4407	83	88		
Massa e Carrara	1683	7366	3843	3445	346	52	3523	3146	320	57		
Pisa	2609	9485	4980	4628	238	114	4505	4194	206	105		
Siena	1953	6554	3272	3124	82	66	3282	3122	92	63		
Toscana	20130	77121	39720	37117	1679	924	37401	34859	1582	960		
Ancona	2443	9856	5070	4818	161	91	4786	4539	157	90		
Ascoli Piceno	1946	7918	4150	3744	316	90	3768	3359	330	79		
Macerata	1997	8142	4180	3929	155	96	3962	3748	140	74		
Pesaro e Urbino	2020	8811	4532	3967	434	131	4279	3721	448	110		
Marche	8406	34727	17932	16458	1066	408	16795	15367	1075	353		
Perugia - Umbria	5357	20297	10456	9359	642	455	9841	8731	640	470		
Roma - Lazio	9708	36537	18739	15454	2626	659	17798	14545	2600	653		
Aquila degli Abruzzi	3637	14484	7424	7161	173	90	7060	6813	158	89		
Campobasso	3482	12318	6317	6204	50	63	6001	5887	56	58		
Chieti	3403	11984	6185	6038	61	86	5799	5640	63	96		
Teramo	2610	9675	5009	4817	57	135	4666	4463	40	163		
Abruzzi e Molise	13132	48461	24935	24220	341	374	23526	22803	317	406		
Avellino	3498	13363	6878	6731	52	95	6485	6351	31	103		
Benevento	2227	8364	4301	4233	28	40	4063	3996	26	41		
Caserta	6334	26041	13563	13319	95	149	12478	12235	104	139		
Napoli	9087	37067	18913	17716	449	748	18154	17011	379	764		
Salerno	4531	18419	9438	9119	154	165	8981	8682	138	161		
Campania	25677	103254	53093	51118	778	1197	50161	48275	678	1208		
Bari delle Puglie	6795	31757	16184	15736	194	254	15573	15144	199	230		
Foggia	3790	16788	8549	8314	104	131	8239	7996	107	136		
Lecce	5889	27289	13974	13381	224	369	13315	12755	216	344		
Puglie	16474	75894	38707	37481	522	754	37127	35895	522	710		

DELLO STATO CIVILE.
e compartimenti.

Anno 1905.

Totale dei nati-morti	NATI - MORTI						MORTI			FIGLI NATURALI LEGITTIMATI		PROVINCIE E COMPARTIMENTI
	MASCHI			FEMMINE			Maschi	Femmine	Totale	Maschi	Femmine	
	Totale	Legittimi	Illegittimi e nati morti di stato civile ignoto	Totale	Legittime	Illegittime e nate morte di stato civile ignoto						
495	267	251	16	228	204	24	3214	2990	6204	171	145	Arezzo.
1202	681	615	66	521	476	45	10196	9371	19567	409	398	Firenze.
212	126	114	12	86	81	5	1505	1322	2827	113	97	Grosseto.
95	51	51	..	44	42	2	1488	1361	2844	26	28	Livorno.
459	256	233	23	203	187	16	3179	3061	6240	162	115	Lucca.
346	202	184	18	144	125	19	2196	2174	4370	307	301	Massa e Carrara.
423	212	197	15	211	184	27	3103	2770	5873	223	177	Pisa.
309	180	170	10	129	116	13	2612	2411	5023	79	72	Siena.
3541	1975	1815	160	1566	1415	151	27488	25460	52948	1490	1273	Toscana.
472	265	251	14	207	195	12	3444	3413	6857	215	159	Ancona.
328	184	161	23	144	128	16	2488	2690	5178	293	243	Ascoli Piceno.
418	227	205	22	191	176	15	2782	2715	5497	131	110	Macerata.
395	229	189	40	166	130	36	3031	2945	5976	328	289	Pesaro e Urbino.
1613	905	806	99	708	629	79	11745	11763	23508	967	801	Marche.
1071	577	515	62	494	438	56	7272	6964	14236	820	745	Perugia - Umbria.
2073	1153	921	232	920	729	191	13260	12044	25304	2040	1841	Roma - Lazio.
605	338	328	10	267	263	4	4306	4438	8744	157	137	Aquila degli Abruzzi.
581	313	307	6	268	263	5	4334	4399	8733	10	14	Campobasso.
697	376	364	12	321	307	14	3794	4143	7937	43	50	Chieti.
432	242	238	4	190	188	2	3104	3111	6215	50	22	Teramo.
2315	1269	1237	32	1046	1021	25	15538	16091	31629	260	223	Abruzzi e Molise.
650	387	379	8	263	258	5	4307	4480	8787	19	31	Avellino.
420	255	228	7	185	181	4	2593	2696	5289	46	33	Benevento.
1116	636	620	16	480	468	12	8319	8170	16489	63	42	Caserta.
2331	1289	1156	133	1042	961	81	14987	14017	28404	206	171	Napoli.
921	519	504	15	402	376	26	6135	6508	12643	49	40	Salerno.
5438	3066	2887	179	2272	2244	128	35741	35871	71612	383	317	Campania.
1825	1054	1033	21	771	749	22	11112	11041	22153	64	85	Bari delle Puglie.
822	465	449	16	357	340	17	5966	5538	11504	25	29	Foggia.
1337	743	693	50	594	546	48	9546	8910	18456	107	90	Lecco.
3984	2262	2175	87	1722	1635	87	26624	25489	52113	196	204	Puglie.

Segue TAVOLA I. — MOVIMENTO
B. Per provincie

Anno 1905.

PROVINCIE E COMPARTIMENTI	MATRIMONI	NATI-VIVI									
		Totale dei nati	MASCHI					FEMMINE			
			Totale	Legittimi	Illegittimi riconosciuti da uno o da entrambi i genitori	Illegittimi non riconosciuti e nati di stato civile ignoto	Totale	Legittime	Illegittime riconosciute da uno o da entrambi i genitori	Illegittime non riconosciute e nate di stato civile ignoto	
Potenza - Basilicata	4253	16709	8634	8417	150	67	8075	7888	138	49	
Caŕanzaro	3902	17392	8838	8316	175	347	8554	8044	166	344	
Cosenza	4027	16422	8350	7869	191	290	8072	7643	170	250	
Reggio di Calabria	3474	15308	8085	7620	98	317	7768	7390	62	316	
Calabrie	11403	49617	25223	23805	464	954	24394	23077	398	919	
Caltanissetta	2742	13289	6896	6656	80	160	6393	6181	69	143	
Catania	5410	24880	12709	11965	429	315	12171	11507	323	341	
Girgenti	2976	15330	7926	7661	105	160	7404	7163	83	158	
Messina	4085	16880	8634	7992	348	296	8246	7672	301	273	
Palermo	6353	24703	12573	12091	208	274	12130	11645	214	271	
Siracusa	3308	15877	8251	7734	106	411	7626	7121	56	449	
Trapani	2715	10976	5647	5450	82	115	5329	5120	63	146	
Sicilia	27589	121935	62636	59549	1356	1731	59299	55409	1109	1781	
Cagliari	3983	15838	8206	7758	272	176	7632	7314	233	185	
Sassari	2280	10874	5367	5027	240	100	5007	4711	216	80	
Sardegna	6263	26212	13573	12785	512	276	12639	11925	449	265	
REGNO	255873	1084513	556942	526842	18035	12065	527576	498821	16902	11853	

DELO STATO CIVILE.
e compartimenti.

Anno 1905.

Totale dei nati-morti	NATI-MORTI						MORTI			FIGLI NATURALI LEGITTIMATI		PROVINCIE E COMPARTIMENTI
	MASCHI			FEMMINE			Maschi	Femmine	Totale	Maschi	Femmine	
	Totale	Legittimi	Illegittimi e nati morti di stato civile ignoto	Totale	Legittime	Illegittime e nate morte di stato civile ignoto						
887	498	469	29	389	371	18	6460	6682	13142	35	91	Potenza - Basilicata.
755	423	394	29	332	302	30	5439	5973	11412	81	69	Catanzaro.
694	398	369	29	296	278	18	4627	5327	9954	55	46	Cosenza.
710	390	363	27	320	302	18	4079	4479	8558	57	43	Reggio di Calabria.
2159	1211	1126	85	948	882	66	14145	15779	29924	193	158	Calabria.
621	342	323	19	279	268	11	4339	4373	8712	85	48	Caltanissetta.
1330	676	623	53	654	601	53	8692	8908	17600	216	168	Catania.
657	359	347	12	298	286	12	4642	4675	9317	102	99	Girgenti.
708	408	385	23	300	287	13	5302	5503	10805	228	209	Messina.
936	512	497	15	424	414	10	7618	8012	15630	362	319	Palermo.
739	375	330	45	364	330	34	5080	5078	10158	70	58	Siracusa.
505	279	268	11	226	221	5	3054	3233	6287	57	46	Trapani.
5496	2951	2773	178	2545	2407	138	38727	39782	78509	1120	947	Sicilia.
630	362	336	26	268	253	15	6010	5580	11590	191	165	Cagliari.
380	214	190	24	166	155	11	4244	4002	8246	121	121	Sassari.
1010	576	526	50	494	408	26	10254	9582	19836	312	286	Sardegna.
49481	27577	25579	1998	21884	20258	1626	369347	360493	730340	12741	11227	REGNO.

C. Nei 284 comuni capiluoghi di provincia, di circondario o distretto e nei 61

Anno 1905.

COMUNI	MATRIMONI	NATI-VIVI										
		Totale dei nati	MASCHI					FEMMINE				
			Totale	Legittimi	Illegittimi riconosciuti da uno o da entrambi i genitori	Illegittimi non riconosciuti e nati di stato civile ignoto	Totale	Legittime	Illegittime riconosciute da uno o da entrambi i genitori	Illegittime non riconosciute e nate di stato civile ignoto		
Alessandria	533	1833	963	885	18	60	870	798	18	54		
Acqui	106	411	190	176	2	12	221	209	4	8		
Asti	279	996	485	469	2	14	511	494	2	15		
Casale Monferrato	270	714	346	343	..	3	368	357	2	9		
Novi Ligure	123	502	263	255	3	5	239	227	5	7		
Tortona	105	492	243	235	1	7	249	237	1	11		
Cuneo	173	776	390	372	6	12	386	358	5	23		
Alba	86	391	203	188	..	15	188	171	..	17		
Mondovì	133	520	262	242	4	16	258	238	6	14		
Saluzzo	71	390	192	172	2	18	198	190	..	8		
Novara	320	1257	653	572	20	61	604	543	9	47		
Biella	122	439	239	214	22	3	200	182	12	6		
Domodossola	29	162	70	66	2	2	92	89	2	1		
Pallanza	42	159	75	74	1	..	84	81	2	1		
Varallo	34	105	58	54	..	4	47	46	..	1		
Vercelli	226	749	395	373	6	16	354	330	6	18		
Torino	2544	6880	3515	3112	293	110	3365	2949	291	125		
Aosta	43	139	63	53	4	6	76	61	11	4		
Ivrea	57	183	91	89	1	1	92	85	4	3		
Pinerolo	125	376	196	186	3	7	180	171	1	8		
Susa	21	96	43	42	..	1	53	51	1	1		
Genova	1772	5826	2979	2673	163	143	2847	2514	174	159		
Albenga	48	154	79	69	2	8	75	69	3	3		
Chiavari	67	273	139	130	..	9	134	123	1	10		
Savona	275	1135	568	532	17	19	567	535	12	20		
Spezia	410	1779	897	815	70	12	882	802	65	15		
San Pier d'Arena	258	1025	539	523	13	3	486	467	12	7		
Porto Maurizio	45	182	89	87	1	1	93	92	..	1		
San Remo	134	458	231	211	10	10	227	208	15	4		
Bergamo	387	1536	817	766	6	45	719	671	4	44		
Clusone	39	211	124	124	87	87		
Treviglio	94	625	319	316	..	3	306	305	1	..		

(1) Oltre che per 61 comuni non capiluoghi aventi più di 20,000 abitanti, secondo il censimento del 10 febbraio 1901, si sono date le notizie popolazione inferiore a 20,000 abitanti, ma che ne avevano più di 15,000 al 1° gennaio 1882; e ciò si è fatto allo scopo di mantenere nella presente

DELLO STATO CIVILE.

comuni non capiluoghi che al 10 febbraio 1901 avevano più di 20000 abitanti (1).

Anno 1905.

Totale dei nati-morti	NATI-MORTI						MORTI			FIGLI NATURALI LEGITTIMATI		COMUNI
	MASCHI			FEMMINE			Maschi	Femmine	Totale	Maschi	Femmine	
	Totale	Legittimi	Illegittimi e nati morti di stato civile ignoto	Totale	Legittime	Illegittime e nate morte di stato civile ignoto						
78	48	43	5	25	21	4	375	797	1672	4	2	Alessandria.
97	28	25	3	9	7	2	162	150	312	1	..	Acqui.
82	43	41	2	39	37	2	402	414	816	8	..	Asti.
51	32	32	..	19	18	1	322	294	616	Casale Monferrato.
17	10	8	2	7	6	1	183	155	338	1	6	Novi Ligure.
18	8	6	2	10	8	2	172	156	328	Tortona.
47	31	29	2	16	15	1	380	372	752	3	2	Cuneo.
21	10	10	..	11	8	3	150	123	273	Alba.
42	27	25	2	15	14	1	224	227	451	2	1	Mondovi.
28	17	17	..	6	6	..	170	146	316	2	..	Saluzzo.
37	20	18	2	17	15	2	660	540	1200	6	4	Novara.
9	7	6	1	2	2	..	235	189	424	3	4	Biella.
8	4	3	1	4	3	1	75	60	135	Domodossola.
2	2	2	52	49	101	Pallanza.
1	1	1	43	33	81	Varallo.
11	5	4	1	6	4	2	386	368	754	2	4	Vercelli.
492	281	211	70	211	164	47	3669	3540	7209	63	45	Torino.
12	2	2	..	10	8	2	118	133	251	1	..	Aosta.
9	5	5	..	4	3	1	106	100	206	..	1	Ivrea.
23	14	12	2	9	8	1	213	220	433	5	..	Pinerolo.
7	5	5	..	2	2	..	57	44	101	1	1	Susa.
493	270	219	51	163	134	29	2998	2705	5703	68	49	Genova.
13	10	10	..	3	2	1	71	44	115	1	1	Albenga.
15	7	6	1	8	7	1	114	141	255	Chiavari.
62	31	30	1	31	27	4	441	418	859	9	4	Savona.
146	83	73	10	63	52	11	703	588	1291	Spezia.
41	22	20	2	19	16	3	377	313	720	8	10	San Pier d'Arena.
5	3	3	..	2	2	..	52	71	123	..	1	Porto Maurizio.
34	13	11	2	21	21	..	218	188	406	4	6	San Remo.
118	74	71	3	44	42	2	767	713	1480	..	4	Bergamo.
1	1	1	78	83	161	Clusone.
25	11	11	..	14	14	..	216	216	432	..	1	Treviglio.

per altri cinque comuni (e cioè: Gravina in Puglia, San Marco in Lamis, Avigliano, San Cataldo e Leonforte), che avevano, alla stessa data, una statistica relativa all'anno 1905, tutti i comuni che erano contemplati nelle statistiche degli anni precedenti.

C. Nei 284 comuni capiluoghi di provincia, di circondario o distretto e nei 61

Anno 1905.

COMUNI	MATRIMONI	NATI - VIVI									
		Totale dei nati	MASCHI					FEMMINE			
			Totale	Legittimi	Illegittimi riconosciuti da uno o da entrambi i genitori	Illegittimi non riconosciuti e nati di stato civile ignoto	Totale	Legittime	Illegittime riconosciute da uno o da entrambi i genitori	Illegittime non riconosciute e nate di stato civile ignoto	
Brescia	471	2040	1070	949	19	102	970	855	20	95	
Breno	19	106	50	46	2	2	56	54	1	1	
Chiari	94	417	227	224	1	2	190	187	..	3	
Salò	45	144	64	60	2	2	80	77	3	..	
Verolanuova	28	189	98	98	91	90	1	..	
Como	274	968	477	442	8	27	491	451	15	25	
Lecco	76	302	162	156	1	5	140	186	3	1	
Varese	161	521	277	271	1	5	244	240	1	3	
Cremona	266	1222	632	560	13	59	590	513	10	62	
Casalmaggiore	102	467	233	227	2	4	234	228	2	4	
Crema	76	297	148	135	1	13	149	136	1	12	
Mantova	185	769	410	309	35	66	359	283	25	51	
Asola	54	239	118	113	..	5	111	105	4	2	
Bozzolo	31	77	36	32	2	2	41	41	
Canneto sull'Oglio	25	127	81	76	2	3	46	43	..	3	
Castiglione delle Stiviere	48	226	113	107	2	4	113	109	2	2	
Gonzaga	49	271	150	125	22	3	121	99	15	7	
Ostiglia	49	263	129	110	18	1	134	114	19	1	
Revere	26	125	57	54	3	..	68	67	1	..	
Sermide	52	281	150	126	21	3	131	119	12	..	
Viadana	122	578	300	281	1	18	278	273	..	5	
Volta Mantovana	26	124	65	64	..	1	59	57	..	2	
Milano	4111	13411	6805	6159	412	234	6606	5997	417	192	
Abbiategrasso	75	377	195	193	1	1	182	181	1	..	
Gallarate	76	367	183	181	2	..	184	183	1	..	
Lodi	188	767	407	386	1	20	360	343	..	17	
Monza	376	1512	793	779	5	9	719	709	6	4	
Pavia	231	909	450	386	5	59	459	396	8	55	
Bobbio	31	129	67	63	..	4	62	58	..	4	
Mortara	57	220	106	95	1	10	114	105	..	9	
Voghera	130	552	289	279	1	9	263	245	2	16	
Vigevano	212	629	307	299	1	7	322	313	3	6	

(1) Si veggia la nota a pag. 22.

DELLO STATO CIVILE.

comuni non capiluoghi che al 10 febbraio 1901 avevano più di 20000 abitanti (1).

Anno 1905.

Totale dei nati-morti	NATI-MORTI						MORTI			FIGLI NATURALI LEGITTIMATI		COMUNI
	MASCHI			FEMMINE			Maschi	Femmine	Totale	Maschi	Femmine	
	Totale	Legittimi	Illegittimi e nati morti di stato civile ignoto	Totale	Legittime	Illegittime e nate morte di stato civile ignoto						
95	58	51	7	97	32	5	1206	1068	2274	4	3	Brescia
8	3	3	..	5	5	..	30	41	71	Breno.
12	9	8	1	3	3	..	205	185	390	3	5	Chiari.
11	5	5	..	6	6	..	75	81	156	Salò.
13	5	5	..	8	8	..	83	91	174	Verolanuova.
66	40	33	7	26	25	1	569	455	1024	3	10	Como.
19	11	11	..	8	7	1	131	107	238	1	..	Lecco.
33	22	22	..	11	10	1	218	179	397	1	2	Varese.
68	42	37	5	26	23	3	685	658	1343	5	3	Cremona.
25	14	14	..	11	11	..	186	187	373	1	..	Casalmaggiore.
17	9	9	..	8	8	..	184	174	358	Crema.
57	37	29	8	20	15	5	590	509	1099	20	24	Mantova.
8	6	6	..	2	2	..	92	71	163	..	1	Asola.
6	3	2	1	3	3	..	41	53	94	Bozzolo.
6	4	4	..	2	2	..	61	45	106	2	..	Canneto sull'Oglio.
8	5	4	1	3	3	..	95	88	183	2	2	Castiglione delle St.
23	12	11	1	11	9	2	92	65	157	4	5	Gonzaga.
15	9	7	2	6	6	..	67	74	141	5	4	Ostiglia.
7	3	3	..	4	3	1	40	38	78	1	1	Revere.
13	9	8	1	4	3	1	103	97	200	8	7	Sermide.
26	16	16	..	10	10	..	176	202	378	1	1	Viadana.
7	3	3	..	4	3	1	42	44	86	1	1	Volta Mantovana.
547	302	258	44	245	202	43	5825	5501	11326	3	6	Milano.
31	21	21	..	10	10	..	179	165	344	Abbiategrosso.
10	6	6	..	4	3	1	123	112	235	Gallarate.
22	16	16	..	6	6	..	405	395	800	Lodi.
36	20	18	2	16	16	..	527	494	1021	4	..	Monza.
76	45	40	5	31	25	6	524	437	961	6	4	Pavia.
8	5	5	..	3	3	..	59	47	106	2	2	Bobbio.
3	2	2	..	1	1	..	67	70	137	1	..	Mortara.
31	18	15	3	13	13	..	296	284	580	Voghera.
26	15	15	..	11	11	..	227	220	447	3	3	Vigevano.

C. Nei 284 comuni capiluoghi di provincia, di circondario o distretto e nei 61

Anno 1905.

COMUNI	MATRIMONI	NATI-VIVI										
		Totale dei nati	MASCHI					FEMMINE				
			Totale	Legittimi	Illegittimi riconosciuti da uno o da entrambi i genitori	Illegittimi non riconosciuti e di stato civile ignoro	Totale	Legittime	Illegittime riconosciute da uno o da entrambi i genitori	Illegittime non riconosciute e nate di stato civile ignoro		
Sondrio	42	221	118	111	2	5	103	101	..	2		
Belluno	146	669	349	342	1	6	320	314	2	4		
Agordo	25	104	46	44	2	..	58	55	..	3		
Auronzo	20	124	64	64	60	57	2	1		
Feltre	99	526	267	261	4	2	259	251	6	2		
Fonzaso	50	188	107	104	1	2	81	81		
Longarone	27	136	61	56	3	2	75	75		
Pieve di Cadore	29	88	43	40	2	1	45	43	..	2		
Padova	529	2576	1396	1207	108	86	1180	1019	76	85		
Campo San Piero	22	176	83	82	..	1	93	93		
Cittadella	54	349	175	159	11	5	174	167	4	3		
Conselve	30	204	99	92	6	1	105	95	7	3		
Este	68	324	163	148	9	6	161	141	9	11		
Monselice	62	436	230	216	10	4	206	187	14	5		
Montagnana	71	343	171	164	4	3	172	165	3	4		
Pieve di Sacco	70	374	191	183	6	2	188	175	6	2		
Rovigo	75	310	170	139	18	13	140	118	10	12		
Adria	102	609	320	259	55	6	289	251	31	7		
Ariano Polesine	53	342	178	146	28	4	164	124	30	10		
Badia Polesine	52	193	110	106	4	..	83	81	2	..		
Lendinara	39	234	124	123	..	1	110	106	3	1		
Massa Superiore	22	124	66	60	6	..	58	56	2	..		
Occhiobello	35	199	118	100	18	..	81	68	13	..		
Polesella	19	124	69	61	8	..	55	49	6	..		
Treviso	204	1043	550	487	37	26	493	444	31	18		
Asolo	35	229	108	104	1	3	121	113	7	1		
Castelfranco Veneto	93	515	275	269	..	6	240	234	..	6		
Conegliano	63	367	208	202	3	3	159	154	2	3		
Montebelluna	71	403	225	202	20	3	178	158	15	5		
Oderzo	46	302	146	145	..	1	156	156		
Valdobbiadene	24	157	74	71	3	..	83	81	2	..		
Vittorio	137	664	346	336	2	8	318	311	3	4		

(1) Si veggia la nota a pag. 22.

DELLO STATO CIVILE.

comuni non capiluoghi che al 10 febbraio 1901 avevano più di 20000 abitanti (1).

Anno 1905.

Totale dei nati-morti	NATI-MORTI						MORTI			FIGLI NATURALI LEGITTIMATI		COMUNI
	MASCHI			FEMMINE			Maschi	Femmine	Totale	Maschi	Femmine	
	Totale	Legittimi	Illegittimi e nati morti di stato civile ignoto	Totale	Legittime	Illegittime e nate morte di stato civile ignoto						
18	8	8	..	5	5	..	73	72	145	Sondrio.
21	9	8	1	12	12	..	263	200	463	5	6	Belluno.
7	7	7	44	44	88	2	..	Agordo.
5	2	2	..	3	3	..	45	57	102	..	1	Auronzo.
17	12	10	2	5	5	..	199	212	411	1	1	Feltre.
5	3	3	..	2	2	..	67	50	117	1	..	Fonzaso.
4	3	3	..	1	1	..	42	53	95	5	3	Longarone.
3	1	1	..	2	2	..	28	40	68	3	4	Pieve di Cadore.
53	27	21	6	26	23	3	1077	961	2038	38	24	Padova.
..	83	91	174	2	5	Campo San Piero.
19	12	12	..	7	7	..	146	145	291	2	..	Cittadella.
8	4	4	..	4	4	..	65	86	151	2	4	Conselve.
5	3	3	..	2	1	1	170	172	342	9	12	Este.
32	17	15	2	15	14	1	161	178	339	7	2	Monselice.
3	3	3	104	115	219	Montagnana.
25	11	11	..	14	13	1	152	141	293	4	4	Pieve di Sacco.
21	11	8	3	10	8	2	190	171	361	2	10	Rovigo.
23	12	8	4	11	9	2	265	269	534	36	41	Adria.
13	6	4	2	7	6	1	85	92	177	23	21	Ariano Polesine.
4	1	1	..	3	3	..	88	92	180	6	5	Badia Polesine.
32	21	19	2	11	11	..	94	99	193	Lendinara.
4	2	2	..	2	2	..	39	38	77	4	3	Massa Superiore.
1	1	..	1	46	30	76	..	4	Occhiobello.
2	1	1	..	1	1	..	25	35	60	Polesella.
43	18	16	2	25	17	8	484	405	889	24	21	Treviso.
4	1	..	1	3	3	..	84	52	136	Asolo.
28	17	17	..	11	11	..	148	129	277	Castelfranco Veneto
14	8	7	1	6	6	..	115	107	222	2	1	Conegliano.
14	6	4	2	8	5	3	128	121	249	19	15	Montebelluna.
5	4	4	..	1	1	..	91	73	164	Oderzo.
6	2	2	..	4	4	..	67	96	163	1	..	Valdobbiadene.
18	10	10	..	8	8	..	206	199	405	1	4	Vittorio.

C. Nei 284 comuni capiluoghi di provincia, di circondario o distretto e nei 61

Anno 1905.

COMUNI	MATRIMONI	NATI-VIVI										
		Totale dei nati	MASCHI					FEMMINE				
			Totale	Legittimi	Illegittimi riconosciuti da uno o da entrambi i genitori	Illegittimi non riconosciuti e nati di stato civile ignoto	Totale	Legittime	Illegittime riconosciute da uno o da entrambi i genitori	Illegittime non riconosciute e nate di stato civile ignoto		
Udine	275	1172	559	473	43	43	613	521	38	54		
Ampezzo	19	73	41	40	1	..	32	30	..	2		
Cividale del Friuli	76	295	133	117	16	..	162	142	20	..		
Codroipo	31	212	106	105	..	1	106	105	..	1		
Gemona	70	336	190	184	1	5	146	145	..	1		
Latisana	42	213	120	112	7	1	93	89	4	..		
Maniago	40	178	94	93	1	..	84	82	1	1		
Moggio Udinese	21	109	51	50	1	..	58	56	..	2		
Palmanova	23	99	47	41	6	..	52	47	3	2		
Pordenone	111	515	262	250	7	5	253	238	8	7		
Sacile	55	276	131	124	4	3	145	140	4	1		
San Daniele del Friuli	49	214	111	107	4	..	103	97	4	2		
San Pietro al Natissone	26	96	52	52	44	43	1	..		
San Vito al Tagliamento	64	357	188	186	2	..	169	161	8	..		
Spilimbergo	50	228	112	111	..	1	116	113	1	2		
Tarcento	42	172	82	78	3	1	90	87	1	2		
Tolmezzo	33	148	74	72	1	1	74	73	1	..		
Venezia	995	3954	2008	1763	110	135	1946	1708	113	125		
Chloggia	232	1306	681	582	81	18	625	548	67	10		
Dolo	38	241	120	112	7	1	121	115	2	4		
Mestre	87	474	246	233	13	..	228	210	9	9		
Mirano	55	405	226	219	7	..	179	170	7	2		
Portogruaro	68	375	201	183	14	4	174	156	11	7		
San Donà di Piave	73	489	247	215	29	2	242	211	29	2		
Verona	450	1802	925	806	56	63	877	775	43	59		
Bardolino	37	100	53	53	47	46	1	..		
Caprino Veronese	48	199	108	107	1	..	91	85	3	3		
Cologna Veneta	35	249	126	122	4	..	123	116	1	6		
Isola della Scala	61	231	104	101	3	..	127	125	1	1		
Legnago	81	425	208	196	10	2	217	207	8	2		
San Bonifacio	44	248	136	128	4	4	112	109	1	2		
Sanguinetto	26	79	39	36	3	..	40	39	..	1		
San Pietro Incariano	12	79	41	41	38	38		
Tregnago	24	132	64	64	68	68		
Villafranca di Verona	59	312	160	160	152	152		

(1) Si veggia la nota a pag. 22.

DELLO STATO CIVILE.

comuni non capiluoghi che al 10 febbraio 1901 avevano più di 20000 abitanti (1).

Anno 1905.

Totale dei nati-morti	NATI-MORTI						MORTI			FIGLI NATURALI LEGITTIMATI		COMUNI
	MASCHI			FEMMINE			Maschi	Femmine	Totale	Maschi	Femmine	
	Totale	Legittimi	Illegittimi e nati morti di stato civile ignoto	Totale	Legittime	Illegittime e nate morte di stato civile ignoto						
41	26	22	4	15	13	2	601	536	1137	22	24	Udine.
10	3	2	1	7	7	..	29	33	62	Ampezzo.
13	6	5	1	7	5	2	129	96	225	7	6	Cividale del Friuli.
7	5	5	..	2	2	..	64	62	126	Codroipo.
15	10	9	1	5	5	..	107	147	254	4	..	Gemona.
3	3	3	63	49	112	7	2	Latisana.
8	5	5	..	3	3	..	57	53	110	Maniago.
4	1	1	..	3	3	..	41	38	79	1	1	Moggio Udinese.
10	5	5	..	5	5	..	47	85	132	4	4	Palmanova.
9	1	1	..	8	6	2	160	173	333	4	1	Pordenone.
12	4	4	..	8	8	..	82	58	140	4	2	Sacile.
13	7	6	1	6	6	..	95	65	160	2	3	S. Daniele del Friuli
4	2	2	..	2	2	..	43	31	74	1	2	S. Pietro al Natisone
14	7	7	..	7	7	..	113	114	227	4	1	S. Vito al Tagliam.
8	4	4	..	4	2	2	69	75	144	3	..	Spilimbergo.
12	6	6	..	6	6	..	62	74	136	6	7	Tarcento.
6	6	6	60	49	109	1	1	Tolmezzo.
192	103	84	19	89	66	23	2217	2058	4275	102	87	Venezia.
32	20	17	3	12	12	..	555	511	1066	30	25	Chioggia.
9	4	4	..	5	4	1	121	119	240	..	2	Dolo.
11	6	5	1	5	4	1	143	134	277	5	7	Mestre.
13	8	7	1	5	5	..	95	95	190	9	6	Mirano.
10	4	4	..	6	6	..	117	104	221	10	12	Portogruaro.
12	3	3	..	9	8	1	92	111	203	18	6	San Donà di Piave.
100	61	52	9	39	24	15	940	898	1838	29	28	Verona.
3	2	2	..	1	1	..	89	18	57	Bardolino.
19	9	8	1	10	10	..	64	48	112	1	1	Caprino Veronese.
3	2	2	..	1	1	..	113	107	220	2	3	Cologna Veneta.
5	3	3	..	2	2	..	82	83	165	..	1	Isola della Scala.
28	14	12	2	14	14	..	164	169	333	15	3	Legnago.
22	13	11	2	9	9	..	95	90	185	1	2	San Bonifacio.
1	1	1	37	33	70	Sangunetto.
4	1	1	..	3	3	..	22	26	48	S. Pietro Incariano
1	1	1	32	38	70	Tregnago.
21	12	12	..	9	9	..	98	74	172	Villafranca di Ver.

C. Nei 284 comuni capiluoghi di provincia, di circondario o distretto e nei 61

Anno 1905.

COMUNI	MATRIMONI	NATI-VIVI									
		Totale dei nati	MASCHI					FEMMINE			
			Totale	Legittimi	Illegittimi riconosciuti da uno o da entrambi i genitori	Illegittimi non riconosciuti e nati di stato civile ignoto	Totale	Legittime	Illegittime riconosciute da uno o da entrambi i genitori	Illegittime non riconosciute e nate di stato civile ignoto	
Vicenza	298	1534	780	702	15	63	754	694	10	50	
Arzignano	80	326	164	162	2	..	162	156	5	1	
Asiago	45	245	113	113	132	130	1	1	
Barbarano	14	102	52	50	1	1	50	48	..	2	
Bassano	97	490	244	232	7	5	246	225	6	15	
Lonigo	44	296	146	140	5	1	150	144	4	2	
Magostica	39	166	91	90	1	..	75	74	..	1	
Schio	104	387	194	182	3	9	193	181	1	11	
Thiene	47	266	150	147	1	2	116	113	1	2	
Valdagno	57	314	168	166	2	..	146	144	1	1	
Bologna	1177	3220	1682	1407	173	102	1538	1309	142	87	
Imola	213	755	427	383	29	15	328	287	28	13	
Vergato	51	180	108	95	10	3	72	68	2	2	
Ferrara	577	3070	1647	1300	261	86	1423	1180	221	72	
Cento	146	650	321	301	18	2	329	308	19	2	
Comacchio	108	428	218	190	23	5	210	170	34	6	
Argenta	143	696	356	270	77	9	340	260	70	10	
Copparo	298	1812	907	625	255	27	905	580	293	32	
Portomaggiore	155	887	448	292	132	24	439	322	99	18	
Forlì	338	1133	594	508	64	22	539	465	62	12	
Cesena	405	1519	739	614	124	21	760	621	122	17	
Rimini	325	1520	758	660	78	20	762	675	67	20	
Modena	460	1856	1016	928	30	58	840	767	24	49	
Mirandola	114	531	282	265	13	4	249	224	21	4	
Pavullo nel Frignano	67	491	254	240	7	7	287	215	10	12	
Carpi	185	881	463	434	16	13	418	385	24	9	
Parma	300	1323	685	541	14	130	638	525	9	104	
Borgo San Donnino	77	375	192	183	..	9	183	177	2	4	
Borgotaro	90	336	180	180	156	156	
Piacenza	240	1034	513	426	11	76	521	419	8	94	
Fiorenzuola d'Arda	52	216	105	101	..	4	111	104	..	7	

(1) Si veggia la nota a pag. 22.

DELLO STATO CIVILE.

comuni non capiluoghi che al 10 febbraio 1901 avevano più di 20000 abitanti (1).

Anno 1905.

Totale dei nati-morti	NATI-MORTI						MORTI			FIGLI NATURALI LEGITTIMATI		COMUNI
	MASCHI			FEMMINE			Maschi	Femmine	Totale	Maschi	Femmine	
	Totale	Legittimi	Illegittimi e nati morti di stato civile ignoto	Totale	Legittime	Illegittime e nate morte di stato civile ignoto						
49	31	30	1	18	13	5	664	652	1316	10	10	Vicenza.
19	8	8	..	11	11	..	130	131	261	Arzignano.
9	5	5	..	4	4	..	61	59	120	Asiago.
..	20	31	51	2	..	Barbarano.
17	10	10	..	7	6	1	205	191	396	1	3	Bassano.
24	12	11	1	12	12	..	119	135	254	2	3	Lonigo.
7	3	3	..	4	4	..	71	64	135	..	1	Marostica.
15	9	9	..	6	5	1	166	170	336	3	1	Sebio.
21	9	9	..	12	12	..	124	102	226	Thiene.
12	5	5	..	7	7	..	119	109	228	..	8	Valdagno
152	93	73	20	59	47	12	1856	1629	3485	90	67	Bologna.
47	25	19	6	22	20	2	475	409	884	27	32	Imola
7	5	4	1	2	1	1	47	43	90	13	7	Vergato.
115	76	65	21	39	34	5	1061	949	2010	172	128	Ferrara.
30	18	16	2	12	12	..	189	209	398	10	17	Cento.
24	15	7	8	9	8	1	112	99	211	34	38	Comacchio.
44	25	21	4	19	13	6	203	174	377	69	56	Argenta.
68	43	33	10	25	18	7	422	443	865	169	169	Copparo.
24	13	10	3	11	10	1	254	226	480	76	66	Portomaggiore
26	15	13	2	11	9	2	514	494	1008	66	69	Forli.
27	17	11	6	10	7	3	520	506	1026	162	180	Cesena.
31	16	14	2	15	12	3	529	502	1031	86	81	Rimini.
100	59	54	5	41	36	5	913	834	1747	27	23	Modena.
18	7	6	1	11	10	1	225	189	414	13	18	Mirandola.
20	14	13	1	6	6	..	142	123	265	12	10	Pavullo nel Frign.
24	13	13	..	11	11	..	317	320	637	9	7	Carpi.
80	47	35	12	33	24	9	894	873	1767	58	57	Parma.
18	9	8	1	9	9	..	199	171	370	5	1	Borgo S. Donnino.
11	8	8	..	3	3	..	85	72	157	Borgotaro.
56	32	26	6	24	19	5	599	582	1181	2	5	Piacenza.
22	8	7	1	14	14	..	71	68	139	6	2	Fiorenzuola d'Arda.

C. Nei 284 comuni capiluoghi di provincia, di circondario o distretto e nei 61

Anno 1905.

COMUNI	MATRIMONI	NATI - VIVI									
		Totale dei nati	MASCHI					FEMMINE			
			Totale	Legittimi	Illegittimi riconosciuti da uno o da entrambi i genitori	Illegittimi non riconosciuti e nati di stato civile ignoto	Totale	Legittime	Illegittime riconosciute da uno o da entrambi i genitori	Illegittime non riconosciute e nate di stato civile ignoto	
Ravenna	550	1652	879	795	68	16	773	668	89	16	
Faenza	228	760	390	375	2	13	370	348	6	16	
Lugo	151	759	415	352	46	17	344	296	38	10	
Reggio nell'Emilia	441	2044	1078	1025	20	33	966	914	15	37	
Guastalla	81	402	226	218	..	8	176	172	1	3	
Arezzo	364	1417	731	688	13	30	686	640	19	27	
Cortona	235	937	508	489	8	11	429	412	11	6	
Firenze	1585	4663	2384	2042	75	267	2279	1931	75	273	
Pistoia	510	1958	987	926	37	24	966	902	33	31	
Rocca San Casciano	40	181	91	85	5	1	90	83	6	1	
San Miniato	119	586	328	301	24	3	258	226	25	7	
Empoli	175	538	287	281	3	3	251	240	7	4	
Prato in Toscana	394	1572	824	789	31	4	748	711	29	8	
Grosseto	90	278	189	119	15	5	139	116	14	9	
Livorno	757	2436	1210	1134	47	29	1226	1114	71	41	
Portoferraio	66	206	100	94	5	1	106	97	6	3	
Lucca	491	1867	952	875	35	42	915	858	20	37	
Capannori	336	1361	708	696	7	5	653	642	4	7	
Massa	225	1154	592	454	135	3	562	449	111	2	
Castelnuovo di Garfagnana	28	116	66	59	3	4	50	38	8	4	
Pontremoli	102	457	247	234	6	7	210	201	2	7	
Carrara	386	1751	874	774	94	6	877	756	118	3	
Pisa	447	1571	839	750	32	57	732	642	29	61	
Volterra	86	366	190	183	2	5	176	161	6	9	
Bagni San Giuliano	169	630	332	323	9	..	298	280	14	4	
Cascina	208	780	422	377	35	10	358	326	29	3	

(1) Si veggia la nota a pagina 22.

DELLO STATO CIVILE.

comuni non capiluoghi che al 10 febbraio 1901 avevano più di 20000 abitanti (1).

Anno 1905.

Totale dei nati-morti	NATI-MORTI						MORTI			FIGLI NATURALI LEGITTIMATI		COMUNI
	MASCHI			FEMMINE			Maschi	Femmine	Totale	Maschi	Femmine	
	Totale	Legittimi	Illegittimi e nati morti di stato civile ignoto	Totale	Legittime	Illegittime e nate morte di stato civile ignoto						
36	21	17	4	15	14	1	730	684	1414	84	87	Ravenna.
3	2	2	..	1	1	..	991	951	742	Faenza.
23	12	11	1	11	9	2	286	268	552	27	24	Lugo.
102	47	45	2	55	54	1	880	789	1669	19	23	Reggio nell'Emilia.
21	12	12	..	9	9	..	133	130	263	Guastalla.
60	41	37	4	19	18	1	572	504	1076	11	14	Arezzo.
49	21	20	1	28	27	1	340	313	653	7	8	Cortona.
191	103	78	25	88	70	18	2684	2395	5079	72	50	Firenze.
89	44	41	3	45	40	5	781	781	1562	31	20	Pistoia.
13	6	6	..	7	6	1	40	54	94	2	8	Rocca S. Casciano.
23	11	9	2	12	11	1	187	178	365	16	13	San Miniato.
28	17	17	..	11	11	..	233	202	435	11	5	Empoli.
81	57	52	5	24	23	1	560	535	1095	25	28	Prato in Toscana.
23	16	16	..	7	7	..	143	86	229	20	7	Grosseto.
69	35	35	..	34	32	2	1138	1107	2245	18	22	Livorno.
5	3	3	..	2	2	..	98	61	159	2	3	Portoferraio.
85	48	38	10	37	27	10	896	852	1748	24	16	Lucca.
66	38	37	1	28	28	..	408	404	812	10	15	Capannori.
94	55	44	11	39	31	8	349	351	700	81	79	Massa.
12	6	6	..	6	5	1	65	53	118	7	10	Castelnuovo di G.
19	12	11	1	7	7	..	163	165	328	18	10	Pontremoli.
77	44	40	4	33	30	3	469	448	917	83	75	Carrara.
70	41	39	2	29	23	6	783	661	1444	20	18	Pisa.
16	8	8	..	8	7	1	207	134	341	9	5	Volterra.
35	15	14	1	20	17	3	149	143	292	9	11	Bagni San Giuliano
26	14	11	3	12	9	3	184	183	367	48	30	Cascina.

C. Nei 284 comuni capiluoghi di provincia, di circondario o distretto e nei 61

Anno 1905.

COMUNI	MATRIMONI	NATI - VIVI										
		Totale dei nati	MASCHI					FEMMINE				
			Totale	Legittimi	Illegittimi riconosciuti da uno o da entrambi i genitori	Illegittimi non riconosciuti e nati di stato civile ignoto	Totale	Legittime	Illegittime riconosciute da uno o da entrambi i genitori	Illegittime non riconosciute e nate di stato civile ignoto		
Siena	258	807	391	347	15	29	416	369	20	27		
Montepulciano	140	403	184	171	7	6	219	206	8	5		
Ancona	396	1585	814	728	49	37	771	707	37	27		
Fabriano	149	694	332	313	12	7	362	334	12	16		
Jesi	177	705	377	369	3	5	328	320	2	6		
Senigallia	181	687	368	345	11	12	319	297	12	10		
Ascoli Piceno	168	737	402	306	75	21	335	266	56	13		
Fermo	145	691	363	348	6	9	328	310	8	10		
Macerata	157	599	318	306	..	12	281	274	..	7		
Camerino	78	341	171	155	5	11	170	155	4	11		
Pesaro	175	685	343	286	31	26	342	296	31	15		
Urbino	109	597	286	269	11	6	311	288	11	12		
Fano	213	870	461	435	19	7	409	389	14	6		
Perugia	451	1758	930	866	9	55	828	765	8	55		
Foligno	213	804	388	369	17	2	416	381	28	7		
Orvieto	124	547	277	253	10	14	270	244	7	19		
Rieti	121	534	267	237	13	17	267	235	16	16		
Spoleto	196	657	324	284	19	21	333	289	21	23		
Terni	221	892	448	401	24	23	444	384	24	36		
Città di Castello	209	877	473	392	56	25	404	333	60	21		
Gubbio	310	931	483	426	38	19	448	394	41	13		
Roma	3262	12162	6219	5164	617	435	5943	4911	608	429		
Civitavecchia	126	436	213	193	18	2	223	204	17	2		
Frosinone	141	436	212	201	8	3	224	203	15	6		
Velletri	174	659	341	305	29	7	318	295	13	10		
Viterbo	169	537	295	267	18	10	242	208	15	19		
Aquila degli Abruzzi	130	611	301	245	13	43	310	249	13	43		
Avezzano	90	394	189	185	4	..	205	202	2	1		
Cittaducale	31	139	71	71	68	67	..	1		
Sulmona	156	631	326	310	5	11	305	295	2	8		

(1) Si veggia la nota a pagina 23.

DELLO STATO CIVILE.

comuni non capiluoghi che al 10 febbraio 1901 avevano più di 20000 abitanti (1).

Anno 1905.

Totale dei nati-morti	NATI-MORTI						MORTI			FIGLI NATURALI LEGITTIMATI		COMUNI
	MASCHI			FEMMINE			Maschi	Femmine	Totale	Maschi	Femmine	
	Totale	Legittimi	Illegittimi e nati morti di stato civile ignoto	Totale	Legittime	Illegittime e nate morte di stato civile ignoto						
44	24	24	..	20	17	3	618	600	1218	15	15	Siena.
20	15	13	2	5	5	..	158	155	313	5	8	Montepulciano.
55	34	32	2	21	19	2	602	569	1171	38	39	Ancona.
62	36	33	3	26	25	1	251	239	490	20	13	Fabriano.
58	20	20	..	18	18	..	238	244	482	4	8	Jesi.
31	27	26	1	4	3	1	284	277	561	15	13	Senigallia.
32	18	15	3	14	8	6	277	288	565	69	38	Ascoli Piceno.
35	20	20	..	15	13	2	249	275	524	11	14	Fermo.
40	19	18	1	21	21	..	273	267	540	7	4	Macerata.
23	16	15	1	7	7	..	113	124	237	7	4	Camerino.
21	16	13	3	5	3	2	334	303	642	32	30	Pesaro.
28	17	12	5	11	9	2	221	217	438	8	6	Urbino.
19	11	10	1	8	6	2	293	264	557	22	23	Fano.
137	79	73	6	58	54	4	737	685	1422	11	11	Perugia.
23	19	17	2	4	3	1	349	285	634	26	31	Foligno.
30	17	16	1	13	10	3	195	165	360	11	11	Orvieto.
47	25	22	3	22	19	3	231	194	425	14	11	Rieti.
28	20	17	3	8	8	..	308	271	579	28	45	Spoletto.
89	47	40	7	42	35	7	321	324	645	31	23	Terni.
43	20	17	3	23	20	3	320	271	591	46	44	Città di Castello.
69	30	29	1	39	34	5	291	284	575	150	168	Gubbio.
770	440	337	103	330	247	83	5706	4992	10698	218	230	Roma.
37	17	13	4	20	17	3	188	142	330	6	10	Civitavecchia.
30	15	15	..	15	14	1	89	77	166	36	17	Frosinone.
40	24	24	..	16	12	4	193	176	369	16	17	Velletri.
20	13	13	..	7	7	..	300	247	547	2	13	Viterbo.
15	10	9	1	5	5	..	241	269	510	11	8	Aquila degli Abruzzi
36	26	26	..	10	10	..	95	88	183	..	1	Avezzano.
8	6	6	..	2	2	..	54	44	98	..	1	Cittaducale.
43	24	24	..	19	19	..	203	194	397	6	2	Salmona.

C. Nei 284 comuni capiluoghi di provincia, di circondario o distretto e nei 61

Anno 1905.

COMUNI	MATEMONI	NATI - VIVI										
		Totale dei nati	MASCHI					FEMMINE				
			Totale	Legittimi	Illegittimi riconosciuti da uno o da entrambi i genitori	Illegittimi non riconosciuti e nati di stato civile ignoto	Totale	Legittime	Illegittime riconosciute da uno o da entrambi i genitori	Illegittime non riconosciute e nate di stato civile ignoto		
Campobasso	103	412	212	196	3	13	200	187	..	13		
Isernia	90	324	155	153	2	..	169	163	3	3		
Larino	68	234	129	122	..	7	105	99	..	6		
Chieti	200	668	309	289	3	17	359	335	3	21		
Lanciano	147	583	307	293	2	12	276	260	6	10		
Vasto	133	486	255	249	2	4	231	225	1	5		
Teramo	458	696	343	300	..	43	353	303	..	50		
Penne	100	366	202	183	5	14	164	143	1	20		
Avellino	172	708	347	325	6	16	361	332	5	24		
Ariano di Puglia	176	747	364	319	1	44	383	340	..	43		
S. Angelo dei Lombardi	38	239	127	118	..	9	112	105	..	7		
Benevento	185	697	354	349	..	5	343	339	..	4		
Cerreto Sannita	28	121	64	62	..	2	57	57		
S. Bartolomeo in Galdo	92	387	196	195	..	1	191	188	2	1		
Caserta	226	1062	570	508	4	58	492	433	1	58		
Gaeta	32	88	42	39	3	..	46	43	3	..		
Nola	121	432	232	232	200	200		
Piedimonte d'Alife	41	174	75	73	..	2	99	91	2	6		
Sora	122	642	308	304	2	2	334	331	1	2		
Aversa	163	596	301	287	5	9	295	281	5	9		
Maddaloni	153	680	347	336	1	10	333	325	1	7		
S. Maria Capua Vetere	151	533	270	258	7	5	268	257	9	2		
Sessa Aurunca	146	782	399	386	..	13	383	370	..	13		
Napoli	4207	16333	8318	7324	367	627	8015	7042	335	638		
Casoria	95	485	250	249	..	1	235	233	..	2		
Castellammare di Stabia	289	1219	624	610	5	9	595	573	6	16		
Pozzuoli	167	750	387	376	5	6	363	358	3	3		
Afragola	159	769	411	411	358	366		
S. Giovanni a Teduccio	162	746	395	377	13	5	351	344	4	..		
Torre Annunziata	274	1084	524	511	4	9	560	555		
Torre del Greco	276	1124	570	551	12	7	554	536	7	1		

(1) Si veggia la nota a pagina 22.

DELLO STATO CIVILE

comuni non capiluoghi che al 10 febbraio 1901 avevano più di 20000 abitanti (1).

Anno 1905.

Totale dei nati-morti	NATI-MORTI						MORTI			FIGLI NATURALI LEGITTIMATI		COMUNI
	MASCHI			FEMMINE			Maschi	Femmine	Totale	Maschi	Femmine	
	Totale	Legittimi	Illegittimi e nati morti di stato civile ignoto	Totale	Legittime	Illegittime e nate morte di stato civile ignoto						
21	14	14	..	7	7	..	213	185	398	Campobasso.
18	9	9	..	9	9	..	92	122	214	Isernia.
21	9	9	..	12	12	..	98	88	186	Larino
47	25	25	..	22	22	..	267	275	542	3	..	Chieti.
47	30	28	2	17	16	1	212	217	429	4	12	Lanciano.
44	26	26	..	18	17	1	170	182	352	1	..	Vasto.
33	14	13	1	19	19	..	944	367	711	12	2	Teramo.
10	5	4	1	5	5	..	116	98	214	1	..	Penne.
43	25	23	2	18	16	2	218	247	465	3	6	Avellino.
50	29	29	..	21	21	..	200	245	445	..	3	Ariano di Puglia.
7	5	5	..	2	2	..	79	81	160	S. Angelo dei Lomb.
50	20	20	..	30	30	..	283	275	558	31	12	Benevento.
12	6	6	..	6	6	..	34	45	79	1	6	Cerreto Sannita.
23	13	13	..	10	10	..	119	103	222	S. Bartolomeo in G.
57	36	36	..	21	21	..	409	321	730	Caserta.
8	4	4	..	4	4	..	58	38	96	3	2	Gaeta.
23	15	15	..	8	8	..	169	177	346	Nola.
13	9	9	..	4	4	..	79	107	186	Piedimonte d'Alife.
14	5	5	..	9	9	..	183	162	345	Sora.
49	29	29	..	20	19	1	309	277	586	5	1	Aversa.
38	21	20	1	17	17	..	244	244	488	2	..	Maddaloni.
34	18	16	2	16	16	..	208	196	404	6	7	S. Maria Capua Vet.
92	21	21	..	11	11	..	216	219	435	Sessa Aurunca.
1136	623	507	116	513	442	71	7385	7072	14457	172	140	Napoli.
23	11	11	..	12	12	..	141	149	290	Casoria.
74	39	39	..	35	35	..	393	438	831	6	10	Castellammare di S.
21	14	14	..	7	7	..	236	212	448	Pozzuoli.
30	17	17	..	13	13	..	249	277	526	Afragola.
39	20	19	1	19	19	..	293	236	529	4	5	S. Giovanni a Ted.
85	41	41	..	44	44	..	345	341	686	Torre Annunziata.
67	26	24	2	41	37	4	464	420	884	3	5	Torre del Greco.

C. Nei 284 comuni capiluoghi di provincia, di circondario o distretto e nei 61

Anno 1905.

COMUNI	MATRIMONI	NATI-VIVI										
		Totale dei nati	MASCHI					FEMMINE				
			Totale	Legittimi	Illegittimi riconosciuti da uno o da entrambi i genitori	Illegittimi non riconosciuti e nati di stato civile ignoto	Totale	Legittime	Illegittime riconosciute da uno o da entrambi i genitori	Illegittime non riconosciute e nate di stato civile ignoto		
Salerno	313	1502	759	654	19	86	743	634	21	88		
Campagna	72	284	139	188	1	..	145	145		
Sala Consilina	72	245	120	116	2	2	125	122	..	3		
Vallo della Lucania	44	154	88	84	4	..	66	63	3	..		
Cava dei Tirreni	217	866	460	443	2	15	406	386	1	19		
Bari delle Puglie	628	3180	1592	1438	90	64	1588	1442	92	54		
Altamura	177	977	529	519	4	6	448	437	7	4		
Barletta	384	1593	844	817	14	13	749	728	8	13		
Andria	410	1990	1080	1014	10	6	960	944	16	..		
Bisceglie	268	1163	572	567	4	1	591	582	4	5		
Bitonto	208	1178	584	575	7	2	594	589	5	..		
Canosa di Puglia	212	1104	595	575	10	10	509	492	12	5		
Corato	327	1865	961	940	2	19	904	881	3	20		
Gioia dal Colle	196	839	425	406	6	13	414	394	9	11		
Gravina in Puglia (1)	200	754	388	382	2	4	366	357	4	5		
Molfetta	304	1386	686	664	3	19	700	684	1	15		
Monopoli	164	651	327	309	8	10	324	309	5	10		
Ruvo di Puglia	185	923	485	480	1	4	498	491	1	6		
Terlizzi	172	886	433	425	4	4	453	439	5	9		
Trani	277	1123	522	505	..	17	601	588	..	13		
Foggia	379	1866	957	849	24	84	909	795	24	90		
Bovino	56	316	164	163	..	1	152	146	4	2		
San Severo	222	1243	655	637	16	2	588	572	15	1		
Cerignola	355	1672	841	814	11	16	831	806	11	14		
Monte Sant'Angelo	185	914	439	438	..	1	475	469	5	1		
San Marco in Lamis (1)	152	723	365	365	358	358		

(1) Si veggia la nota a pagina 22.

DELLO STATO CIVILE.

comuni non capiluoghi che al 10 febbraio 1901 avevano più di 20000 abitanti (1).

Anno 1905.

Totale del natimorti	NATI-MORTI						MORTI			FIGLI NATURALI LEGITTIMATI		COMUNI
	MASCHI			FEMMINE			Maschi	Femmine	Totale	Maschi	Femmine	
	Totale	Legittimi	Illegittimi e natimorti di stato civile ignoto	Totale	Legittime	Illegittime e natimorte di stato civile ignoto						
120	68	61	7	52	42	10	498	529	1027	5	4	Salerno.
20	10	10	..	10	9	1	84	90	174	..	1	Campagna.
22	6	6	..	16	16	..	70	76	146	Sala Consilina.
2	1	1	..	1	1	..	46	64	110	Vallo della Lucania.
66	34	33	1	32	31	1	321	330	651	1	..	Cava dei Tirreni.
203	111	107	4	92	81	11	940	980	1920	29	39	Bari delle Puglie.
37	18	16	2	19	19	..	436	422	858	2	3	Altamura.
156	83	79	4	73	68	5	523	517	1040	6	2	Barletta.
106	65	64	1	41	41	..	751	698	1449	10	11	Andria.
93	54	54	..	39	39	..	403	412	815	Bisceglie.
112	65	64	1	47	47	..	425	412	837	Bitonto.
131	84	83	1	47	47	..	336	340	676	Canosa di Puglia.
144	84	84	..	60	60	..	634	594	1228	1	3	Corato.
1	1	1	242	296	538	6	3	Gioia dal Colle.
65	36	36	..	29	29	..	357	341	698	..	1	Gravina in Puglia(1)
81	45	44	1	36	36	..	419	424	843	..	1	Molfetta.
10	7	7	..	3	3	..	243	214	457	1	1	Monopoli.
..	296	343	639	2	2	Ruvo di Puglia.
37	21	21	..	16	16	..	334	317	651	Terlizzi.
69	37	37	..	32	32	..	440	435	875	..	5	Trani.
142	72	67	5	70	64	6	641	556	1197	9	10	Foggia.
20	12	12	..	8	8	..	106	85	191	Bovino.
78	42	40	2	36	31	5	381	350	731	5	7	San Severo.
107	57	55	2	50	47	3	544	531	1075	Cerignola.
32	17	17	..	15	15	..	386	314	700	Monte Sant'Angelo.
15	7	7	..	8	8	..	274	215	489	1	..	S. Marco in Lamis(1)

C. Nei 284 comuni capiluoghi di provincia, di circondario o distretto e nei 61

Anno 1905.

COMUNI	MATRIMONI	NATI-VIVI										
		Totale dei nati	MASCHI					FEMMINE				
			Totale	Legittimi	Illegittimi riconosciuti da uno o da entrambi i genitori	Illegittimi non riconosciuti e nati di stato civile ignoto	Totale	Legittime	Illegittime riconosciute da uno o da entrambi i genitori	Illegittime non riconosciute e nate di stato civile ignoto		
Lecce	216	899	463	419	13	31	486	384	23	29		
Brindisi	245	878	450	398	37	15	428	389	28	11		
Gallipoli	118	526	292	268	15	9	284	209	11	14		
Taranto	450	2442	1289	1145	56	38	1203	1092	66	45		
Francavilla Fontana	130	796	394	380	5	9	402	392	2	8		
Martina Franca	165	787	393	357	4	32	394	350	4	40		
Ostuni	151	647	343	328	..	15	304	292	..	12		
Potenza	92	427	219	208	7	4	208	197	8	3		
Lagonegro	20	143	79	77	2	..	64	64		
Matera	146	659	332	322	1	9	327	322	..	5		
Melfi	112	495	259	252	2	5	296	232	1	3		
Avigliano (1)	167	610	307	304	..	3	303	301	..	2		
Catanzaro	237	1110	535	451	22	62	575	495	14	66		
Cotrone	69	377	187	166	16	5	190	165	15	10		
Monteleone di Calabria	89	404	207	194	2	11	197	189	3	5		
Nicastro	142	669	356	318	12	26	313	286	4	23		
Cosenza	185	774	395	335	13	47	379	340	9	30		
Castrovillari	70	302	129	117	2	10	173	165	..	8		
Paola	73	290	142	130	5	7	148	134	4	10		
Rossano	114	556	267	287	10	20	289	267	2	20		
Reggio di Calabria	356	1566	825	781	14	30	741	699	4	38		
Gerace	82	366	182	164	3	15	184	170	3	11		
Palmi	115	488	253	239	1	13	235	216	4	15		
Caltanissetta	325	1330	680	655	11	14	650	633	4	13		
Piazza Armerina	178	834	424	393	7	24	410	385	7	18		
Terranova di Sicilia	234	1066	529	490	5	34	537	506	6	25		
Castrogiovanni	212	880	443	425	7	11	437	412	13	12		
San Cataldo (1)	176	838	443	442	..	1	395	390	1	4		

(1) Si veggia la nota a pag. 22.

DELLO STATO CIVILE.

comuni non capiluoghi che al 10 febbraio 1901 avevano più di 20000 abitanti (1).

Anno 1905.

Totale dei nati-morti	NATI-MORTI						MORTI			FIGLI NATURALI LEGITTIMATI		COMUNI
	MASCHI			FEMMINE			Maschi	Femmine	Totale	Maschi	Femmine	
	Totale	Legittimi	Illegittimi e nati morti di stato civile ignoto	Totale	Legittime	Illegittime e nate morte di stato civile ignoto						
49	29	24	5	20	16	4	347	322	669	20	12	Lecce.
11	5	3	2	6	5	1	300	241	541	15	14	Brindisi.
15	9	8	1	6	6	..	159	133	292	9	5	Gallipoli.
184	94	79	15	90	75	15	638	599	1237	26	25	Taranto.
69	36	36	..	33	31	2	289	278	567	3	..	Francavilla Font.
63	35	33	2	28	25	3	231	229	460	1	2	Martina Franca.
50	33	33	..	17	17	..	268	250	518	Ostuni.
56	31	24	7	25	21	4	198	163	361	2	1	Potenza.
2	1	1	..	1	1	..	47	46	93	Lagonegro.
65	31	31	..	34	34	..	250	252	502	2	1	Matera.
39	21	20	1	18	17	1	198	206	404	1	..	Melfi.
52	36	36	..	16	16	..	219	252	471	Avigliano (1).
122	67	62	5	55	46	9	504	468	972	11	7	Catanzaro.
27	17	14	3	10	8	2	182	172	354	11	4	Cotrone.
32	13	13	..	19	18	1	164	218	382	1	1	Monteleone di Cal.
47	20	19	1	27	22	5	240	233	473	Nicastro.
24	14	10	4	10	8	2	249	319	568	2	..	Cosenza.
26	15	15	..	11	11	..	93	130	223	Castrovillari.
26	10	9	1	16	14	2	89	101	190	Paola.
20	13	13	..	7	7	..	138	173	311	5	3	Rossano.
154	84	83	1	70	68	2	518	595	1113	4	3	Reggio di Calabria.
12	6	4	2	6	5	1	125	195	320	5	2	Gerace.
18	4	4	..	14	13	1	156	177	333	..	1	Palmi.
73	36	36	..	37	37	..	524	467	991	9	5	Caltanissetta.
76	41	36	5	35	34	1	389	370	759	8	6	Piazza Armerina.
43	27	26	1	16	16	..	317	265	582	5	1	Terranova di Sicilia
13	5	4	1	8	6	2	288	277	565	19	15	Castrogiovanni.
49	28	28	..	21	20	1	236	292	528	San Cataldo (1).

C. Nei 284 comuni capiluoghi di provincia, di circondario o distretto e nei 61

Anno 1905.

COMUNI	MATRIMONI	NATI - VIVI									
		Totale dei nati	MASCHI					FEMMINE			
			Totale	Legittimi	Illegittimi riconosciuti da uno o da entrambi i genitori	Illegittimi non riconosciuti e nati di stato civile ignoto	Totale	Legittime	Illegittime riconosciute da uno o da entrambi i genitori	Illegittime non riconosciute e nate di stato civile ignoto	
Catania	1317	5302	2721	2414	181	126	2581	2304	147	180	
Acireale	257	1062	553	541	4	8	509	498	1	10	
Caltagirone	247	1183	599	561	11	27	584	554	6	24	
Nicosia	112	522	268	230	23	15	254	223	13	18	
Adernò	145	960	487	482	2	3	473	464	1	8	
Bronte	131	687	352	347	2	3	335	326	2	7	
Giarre	184	656	317	310	4	3	339	334	5	..	
Leonforte (1)	145	691	363	341	15	7	328	301	12	15	
Paternò	162	939	496	481	12	3	443	424	15	4	
Girgenti	184	901	455	414	12	29	446	406	5	35	
Bivona	85	184	96	88	2	6	88	86	1	1	
Sciacca	151	736	384	375	5	4	352	346	3	3	
Canicatti	179	1075	527	511	6	10	548	527	11	10	
Favara	195	975	478	475	1	2	497	495	2	..	
Licata	230	962	498	478	7	13	464	448	5	11	
Messina	1081	4418	2263	2045	133	85	2155	1933	137	85	
Castroreale	64	323	163	151	9	3	160	148	5	7	
Mistretta	113	428	224	213	1	10	204	194	..	10	
Patti	108	341	174	158	6	10	167	151	8	8	
Barcellona Pozzo di Gotto	164	693	329	316	3	10	364	353	2	9	
Palermo	2337	9663	4960	4742	40	178	4703	4493	60	150	
Cefalù	87	335	181	179	..	2	154	150	..	4	
Corleone	100	498	239	227	5	7	259	251	5	9	
Termini Imerese	172	465	232	220	9	3	233	225	5	3	
Monreale	158	545	276	276	269	269	
Partinico	185	703	385	350	3	2	318	315	1	2	
Siracusa	273	1132	613	573	28	12	519	480	14	25	
Modica	328	1403	761	708	3	50	642	592	1	49	
Noto	141	649	334	289	6	39	315	272	4	39	
Comiso	175	851	437	413	..	24	414	390	..	24	
Ragusa	246	1399	733	718	..	15	666	659	..	7	
Vittoria	266	1077	544	507	10	27	533	484	2	47	

(1) Si veggia la nota a pagina 22.

DELLO STATO CIVILE.

comuni non capiluoghi che al 10 febbraio 1901 avevano più di 20000 abitanti (1).

Anno 1905.

Totale dei nati-morti	NATI-MORTI						MORTI			FIGLI NATURALI LEGITTIMATI		COMUNI
	MASCHI			FEMMINE			Maschi	Femmine	Totale	Maschi	Femmine	
	Totale	Legittimi	Illegittimi e nati morti di stato civile ignoto	Totale	Legittime	Illegittime e nate morte di stato civile ignoto						
320	154	121	33	166	135	31	1879	1893	3772	72	65	Ca tania.
53	28	28	..	25	24	1	371	344	715	2	4	Acireale.
124	64	60	4	60	54	6	497	554	1051	Caltagirone.
22	7	6	1	15	15	..	154	172	326	23	9	Nicosia.
50	28	28	..	22	21	1	316	369	685	Adernò.
44	23	22	1	21	20	1	231	246	477	8	3	Bronte
27	19	15	4	8	5	3	200	186	386	14	15	Giarre.
37	19	16	3	18	15	3	217	243	460	10	11	Leonforte (1).
53	29	27	2	24	22	2	334	268	602	12	11	Paternò.
67	46	43	3	21	20	1	271	303	574	7	7	Girgenti.
18	10	9	1	8	6	2	41	50	91	Bivona.
11	6	6	..	5	5	..	251	272	523	7	10	Sciacca.
49	28	28	..	21	21	..	270	294	564	3	2	Canicattì.
38	14	14	..	24	21	3	296	269	565	1	1	Favara.
22	16	15	1	6	6	..	263	270	533	Meata.
151	86	85	1	65	65	..	1820	1843	3663	56	54	Messina.
38	19	19	..	14	13	1	66	97	163	2	..	Castroreale.
44	25	24	1	19	19	..	152	169	321	4	2	Mistretta.
24	13	11	2	11	11	..	104	76	180	3	5	Patti.
16	11	11	..	5	5	..	211	213	424	Barcellona Pozzo di Gotto.
335	187	187	..	151	151	..	3271	3457	6728	100	75	Palermo.
32	17	17	..	15	15	..	100	104	204	Cefalù.
31	21	20	1	10	10	..	145	151	296	8	5	Corleone.
37	19	16	3	18	18	..	165	183	348	14	7	Termini Imerese.
24	15	15	..	9	9	..	189	203	392	Monreale.
17	8	7	1	9	9	..	255	249	504	Partinico.
40	21	20	1	19	19	..	386	333	719	Siracusa.
77	36	33	3	41	38	3	350	457	807	8	5	Modica.
53	34	26	8	19	15	4	226	235	461	7	9	Noto.
35	15	13	2	20	18	2	265	307	572	Comiso.
102	51	51	..	51	48	3	357	369	726	Ragusa.
91	51	36	15	40	35	5	360	331	691	9	5	Vittoria.

C. Nei 284 comuni capiluoghi di provincia, di circondario o distretto e nei 61

Anno 1905.

COMUNI	MATRIMONI	NATI-VIVI									
		Totale dei nati	MASCHI					FEMMINE			
			Totale	Legittimi	Illegittimi riconosciuti da uno o da entrambi i genitori	Illegittimi non riconosciuti e nati di stato civile ignoto	Totale	Legittime	Illegittime riconosciute da uno o da entrambi i genitori	Illegittime non riconosciute e nate di stato civile ignoto	
Trapani	421	1753	913	876	23	14	840	811	8	21	
Alcamo	266	1198	647	635	9	3	551	538	5	8	
Mazzara del Vallo	191	746	387	380	..	7	359	343	1	15	
Castelvetrano	211	748	378	348	6	24	370	334	5	31	
Marsala	444	1821	932	892	17	23	889	840	21	28	
Monte San Giuliano	203	892	461	445	6	10	431	419	7	5	
Cagliari	337	1475	749	621	52	76	726	594	40	92	
Iglesias	172	730	382	366	11	5	348	330	13	5	
Lanusei	27	115	66	61	4	1	49	47	..	2	
Oristano	57	164	85	82	1	2	79	73	2	4	
Sassari	307	1210	626	572	9	45	584	537	13	34	
Alghero	93	404	208	192	10	6	196	181	7	8	
Nuoro	59	209	97	79	18	..	112	98	14	..	
Ozieri	60	301	167	162	5	..	134	126	7	1	
Tempio Pausania	129	473	264	242	20	2	209	195	13	1	
RIASSUNTO											
69 Comuni capiluoghi di provincia . .	41504	157636	80942	71880	4260	4802	76694	68056	3963	4675	
215 Comuni capiluoghi di circondario o distretto	21912	95956	49305	46221	1734	1350	46651	43661	1573	1417	
61 Comuni non capiluoghi aventi, al 10 febbraio 1901, più di 20000 abitanti (1)	13293	59295	30249	28593	1025	631	29046	27356	1056	634	
TOTALE	76709	312887	160496	146694	7019	6783	152391	139073	6592	6726	

(1) Non compresi cinque comuni che al 10 febbraio 1901 avevano una popolazione inferiore ai 20000 abitanti. Veggasi la nota a pagina 22.

DELLO STATO CIVILE.

comuni non capiluoghi che al 10 febbraio 1901 avevano più di 20000 abitanti (1).

Anno 1905.

Totale del nat-morti	NATI-MORTI						MORTI			FIGLI NATURALI LEGITTIMATI		COMUNI
	MASCHI			FEMMINE			Maschi	Femmine	Totale	Maschi	Femmine	
	Totale	Legittimi	Illegittimi e nat-morti di stato civile ignoto	Totale	Legittime	Illegittime e nat-morte di stato civile ignoto						
82	52	46	6	30	29	1	471	470	941	10	6	Trapani.
50	32	31	1	18	18	..	410	392	802	15	6	Alcamo.
48	23	22	1	25	25	..	188	197	385	4	..	Mazzara del Vallo.
64	34	32	2	30	29	1	246	299	545	6	7	Castelvetrano.
96	51	50	1	45	43	2	401	434	835	7	12	Marsala.
29	13	13	..	16	16	..	198	226	424	5	8	Monte San Giuliano
77	44	34	10	33	31	2	654	549	1203	39	28	Cagliari.
44	28	27	1	16	14	2	311	192	503	15	14	Iglesias.
11	8	6	2	3	3	..	38	35	73	3	2	Lanusei.
6	4	3	1	2	2	..	81	86	169	4	6	Oristano.
44	23	20	3	21	19	2	518	522	1040	13	15	Sassari.
11	5	5	..	6	6	..	221	173	394	10	12	Alghero.
8	7	7	..	1	1	..	72	64	136	1	..	Nuoro.
10	6	6	..	4	4	..	107	87	194	3	9	Ozieri.
20	11	11	..	9	9	..	234	204	438	20	14	Tempio Pausania.

GENERALE

8469	4796	4085	711	3673	3124	549	70917	66598	137515	2191	1878	69 Comuni capiluoghi di provincia.
5003	2751	2540	211	2252	2078	174	35386	34120	69506	1312	1225	215 Comuni capiluoghi di circondario o distretto.
3166	1760	1672	88	1406	1327	79	19390	18970	38360	913	877	61 Comuni non capil. aventi, al 10 febbraio 1901, più di 20000 abit. (1).
16638	9307	8297	1010	7331	6529	802	125693	119688	245381	4416	3980	TOTALE.

TAVOLA II. — MOVIMENTO DELLO STATO CIVILE NEI

Anno 1905.

PROVINCIE E COMPARTIMENTI	GENNAIO						FEBBRAIO						MARZO						
	MATRIMONI	NATI		NATI-MORTI		MORTI		MATRIMONI	NATI		NATI-MORTI		MORTI		MATRIMONI	NATI		NATI-MORTI	
		Maschi	Femmine	Maschi	Femmine	Maschi	Femmine		Maschi	Femmine	Maschi	Femmine	Maschi	Femmine		Maschi	Femmine	Maschi	Femmine
Alessandria	789	1018	1015	60	53	777	708	1285	1025	1097	49	42	886	811	558	1200	1223	56	57
Cuneo	475	915	850	49	46	653	674	650	820	845	61	28	694	654	480	989	893	53	47
Novara	1054	887	881	35	28	749	756	1222	792	738	50	30	752	737	486	816	742	32	28
Torino	704	1196	1241	71	56	1165	1186	854	1172	1071	62	46	1089	1226	700	1210	1121	79	58
Piemonte	3022	4011	3937	215	183	3344	3324	4011	3809	3751	202	146	3371	3428	2224	4163	3979	220	190
Genova	415	1316	1132	74	56	1257	1203	630	1104	1054	74	55	1063	1103	688	1143	1140	76	58
Porto Maurizio	83	161	144	9	9	138	132	95	151	143	11	13	163	130	74	165	147	6	6
Liguria	498	1477	1276	83	65	1395	1335	725	1255	1197	85	68	1226	1233	762	1308	1287	82	59
Bergamo	598	865	781	60	31	683	668	666	759	696	30	28	640	617	358	794	783	29	32
Brescia	434	766	794	61	38	668	666	477	819	702	40	25	676	637	402	806	727	38	42
Como	1302	854	733	51	40	727	717	645	713	698	38	40	681	629	335	670	679	43	29
Cremona	378	432	451	29	29	369	354	393	409	363	27	21	325	356	217	436	353	27	18
Mantova	233	458	407	40	27	397	303	228	438	404	36	19	357	379	228	504	477	29	21
Milano	2334	2485	2305	108	85	1960	1921	1228	2073	2027	99	82	1882	1874	724	2094	2015	78	66
Pavia	691	638	593	35	19	490	465	649	638	612	31	22	553	505	410	659	635	28	17
Sondrio	89	203	179	18	5	130	145	109	163	162	8	8	120	142	121	134	147	5	7
Lombardia	6059	6701	6243	402	274	5424	5239	4395	6012	5664	309	245	5234	5169	2795	6097	5816	277	232
Belluno	226	254	215	10	9	251	275	351	192	176	6	3	251	278	297	180	217	6	5
Padova	291	691	644	32	22	489	449	304	659	596	19	28	453	456	355	836	825	33	31
Rovigo	134	359	344	20	25	239	258	133	431	365	29	27	251	251	183	500	467	28	20
Treviso	179	762	694	24	28	503	447	366	696	630	29	23	484	467	528	866	789	26	25
Udine	505	795	816	36	36	782	807	868	639	630	27	15	619	713	955	758	706	27	31
Venezia	197	648	627	34	20	583	577	234	644	581	16	26	479	480	292	715	688	21	18
Verona	287	592	595	42	24	439	441	388	559	550	36	36	421	454	389	632	554	31	18
Vicenza	291	703	696	39	32	489	533	491	642	662	40	25	522	525	550	731	648	31	30
Veneto	2110	4804	4631	237	189	3775	3787	3135	4462	4190	202	183	3483	3624	3550	5218	4894	203	178
Bologna	252	712	696	45	26	479	489	321	670	612	47	25	528	505	451	772	702	39	32
Ferrara	177	477	563	26	34	315	357	158	554	524	34	13	308	362	211	527	510	30	16
Forlì	158	494	488	29	11	393	348	220	458	465	21	15	343	331	264	484	521	18	16
Modena	177	583	465	30	38	445	355	181	499	465	30	25	406	438	256	574	545	31	21
Parma	132	373	375	34	21	336	312	192	415	367	20	16	397	350	243	450	497	25	20
Piacenza	186	316	279	23	20	262	247	152	329	319	28	16	255	246	191	454	406	24	19
Ravenna	100	308	268	11	15	238	238	170	299	266	16	4	214	234	200	302	287	8	4
Reggio nell'Emilia	179	452	428	29	28	365	368	169	446	409	29	24	325	302	189	556	476	20	22
Emilia	1361	3715	3565	227	193	2773	2709	1563	3670	3447	225	144	2776	2768	2005	4119	3944	195	150
Arezzo	147	452	443	28	26	320	296	277	456	375	26	24	328	319	248	485	457	30	28
Firenze	462	1214	1164	74	60	1111	1038	671	1208	1183	76	41	1024	1015	844	1286	1245	67	61
Grosseto	93	243	223	15	7	152	132	113	223	201	13	6	116	111	121	244	218	10	5
Livorno	64	146	148	5	2	161	151	80	136	138	5	1	158	171	98	124	129	2	3
Lucca	118	403	391	20	18	320	313	268	397	375	24	18	281	308	282	376	386	22	12
Massa e Carrara	149	358	297	19	20	207	219	164	302	289	17	10	223	223	170	313	308	9	14
Pisa	185	504	421	19	36	307	310	275	460	400	19	19	275	270	343	433	397	28	21
Siena	128	311	330	22	16	251	213	214	323	344	21	9	242	244	250	321	355	11	6
Toscana	1346	3631	3417	202	185	2829	2672	2062	3505	3305	201	128	2647	2661	2356	3582	3495	179	150

SINGOLI MESI, PER PROVINCE E PER COMPARTIMENTI.

Anno 1905.

		APRILE								MAGGIO								GIUGNO							
MORTI		NATI		NATI-MORTI		MORTI				NATI		NATI-MORTI		MORTI				NATI		NATI-MORTI		MORTI			
Maschi	Femmine	MATRIMONI	Maschi	Femmine	Maschi	Femmine	Maschi	Femmine	MATRIMONI	Maschi	Femmine	Maschi	Femmine	Maschi	Femmine	MATRIMONI	Maschi	Femmine	Maschi	Femmine	Maschi	Femmine			
861	778	414	1122	1095	40	41	627	575	681	1025	991	51	34	603	570	266	908	810	48	25	601	545			
697	672	422	929	857	58	50	590	586	511	875	819	49	45	524	533	298	797	798	50	41	542	483			
662	641	244	823	759	32	16	567	524	607	803	757	26	23	526	502	247	814	716	25	22	500	431			
1214	1101	809	1123	1107	59	55	1035	976	859	1128	1133	64	62	918	949	590	1104	1119	49	58	821	822			
3434	3192	1889	3997	3818	189	162	2819	2661	2688	3831	3640	190	164	2571	2554	1396	3623	3443	172	146	2464	2281			
1022	954	445	1094	958	61	44	740	671	499	944	944	60	53	733	642	666	983	1009	72	43	745	696			
141	139	72	146	141	2	4	122	89	99	139	138	9	7	129	105	89	183	182	11	10	102	92			
1163	1093	517	1240	1099	63	48	862	760	598	1083	1082	69	60	862	747	755	1166	1191	83	53	847	788			
601	562	124	779	726	31	27	493	458	346	817	756	40	37	452	419	193	893	827	48	27	533	504			
642	613	291	838	713	37	39	530	527	266	812	762	48	33	563	484	163	837	777	28	24	588	517			
655	522	193	678	651	39	19	512	505	343	728	661	37	18	507	497	164	775	724	29	25	459	453			
355	290	92	438	388	17	14	280	242	145	442	431	24	18	259	234	41	464	461	25	21	261	246			
356	321	192	528	497	30	27	307	275	149	492	440	24	20	260	244	140	429	389	25	17	291	226			
1665	1536	895	2049	1953	77	59	1417	1398	1067	1957	1848	81	68	1322	1187	542	2097	2001	92	60	1280	1179			
510	447	113	644	602	27	22	383	337	376	612	518	25	19	385	311	122	572	551	21	21	336	310			
126	116	80	161	134	6	10	96	87	103	132	150	4	8	82	96	98	149	167	11	8	99	93			
4910	4407	1920	6115	5664	264	217	4018	3729	2795	5992	5566	283	221	3830	3412	1463	6216	5897	279	203	3847	3528			
247	234	103	220	205	9	13	198	160	85	232	228	11	13	165	144	58	229	240	6	8	121	97			
437	424	266	860	836	24	23	360	296	296	712	725	33	23	328	311	136	622	577	22	22	297	312			
272	246	155	469	474	19	13	212	210	141	480	368	19	16	206	187	119	353	306	16	9	200	196			
470	432	303	759	732	22	22	313	282	254	687	675	24	19	307	284	78	667	632	18	21	278	290			
679	629	449	663	632	43	20	510	502	212	682	664	30	38	454	449	154	857	777	37	39	419	420			
458	379	245	652	635	22	20	373	382	222	643	573	26	17	352	350	181	559	532	13	24	356	337			
429	354	281	562	597	32	24	346	294	200	580	539	25	18	337	279	148	581	554	23	22	296	270			
513	464	270	689	627	24	29	416	364	253	601	634	24	23	373	345	187	667	580	25	21	349	337			
3505	3162	2072	4874	4738	195	164	2728	2490	1603	4617	4406	192	167	2522	2349	1011	4535	4248	160	166	2325	2259			
513	444	364	735	665	29	32	455	387	375	653	609	37	26	417	366	403	594	541	42	18	401	346			
266	245	235	510	499	17	14	239	211	157	443	450	18	10	236	220	156	424	374	16	10	223	178			
321	329	247	438	431	12	10	243	199	171	369	346	14	12	225	217	163	360	343	11	7	205	185			
424	354	221	586	528	20	31	305	280	209	509	513	31	20	300	233	193	441	415	19	18	245	262			
403	353	185	446	388	28	27	301	297	203	461	434	28	11	326	276	134	407	376	20	24	277	239			
261	250	138	395	367	21	28	201	200	140	355	288	18	17	228	176	108	292	300	16	17	187	166			
239	182	256	268	271	9	7	166	165	96	256	226	7	8	185	147	116	246	184	11	6	162	154			
359	338	236	519	467	25	17	279	243	194	472	449	28	14	247	229	139	421	373	16	25	240	235			
2786	2495	1882	3897	3616	161	161	2189	1982	1545	3518	3310	181	118	2164	1864	1412	3185	2906	151	125	1940	1765			
319	272	193	469	419	26	25	225	230	142	376	343	22	27	224	187	211	321	310	20	10	204	170			
961	837	638	1191	1164	49	51	711	647	497	1072	1007	52	43	704	643	622	1118	1102	54	36	679	605			
174	139	77	192	160	11	9	121	92	85	185	171	15	15	122	95	83	151	145	10	5	91	77			
114	117	90	112	134	4	2	104	85	55	101	108		2	97	72	105	118	134	3		92	87			
290	280	142	330	321	12	16	205	233	224	351	354	16	16	209	197	162	383	309	22	11	232	193			
199	205	162	275	279	15	8	156	157	139	283	252	16	11	144	139	111	323	280	13	13	132	147			
284	251	192	383	338	20	17	239	196	161	351	330	12	11	233	178	177	397	361	17	11	165	172			
274	243	204	303	285	16	11	205	191	190	244	269	16	14	197	192	179	213	204	11	14	148	141			
2615	2344	1698	3255	3100	153	139	1966	1831	1493	2963	2834	149	139	1930	1703	1650	3024	2845	150	100	1743	1592			

Segue TAVOLA II. — MOVIMENTO DELLO STATO CIVILE NEI

Anno 1905.

PROVINCIE E COMPARTIMENTI	LUGLIO						AGOSTO						SETTEMBRE						
	MATRIMONI	NATI		NATI-MORTI		MORTI		MATRIMONI	NATI		NATI-MORTI		MORTI		MATRIMONI	NATI		NATI-MORTI	
		Maschi	Femmine	Maschi	Femmine	Maschi	Femmine		Maschi	Femmine	Maschi	Femmine	Maschi	Femmine		Maschi	Femmine	Maschi	Femmine
Alessandria	203	1095	1082	31	25	763	741	255	1017	1004	44	29	789	748	356	998	958	39	30
Cuneo	220	877	858	46	33	726	607	283	801	816	43	31	736	661	369	809	751	50	29
Novara	184	938	840	26	20	620	532	278	951	919	33	26	580	610	301	1028	1022	44	35
Torino	433	1222	1174	52	38	1070	1082	446	1193	1174	59	45	1014	941	633	1123	1108	52	52
Piemonte	1040	4132	3954	155	116	3179	3022	1262	3962	3913	179	131	3119	2960	1659	3958	3834	185	146
Genova	454	1175	1170	67	54	925	873	448	1155	1135	74	51	772	798	557	1125	1143	67	44
Porto Maurizio	57	155	148	8	7	154	145	54	185	155	3	6	135	147	90	144	144	7	3
Liguria	511	1330	1318	75	61	1079	1018	502	1340	1290	77	57	907	945	647	1269	1287	74	47
Bergamo	120	984	925	39	30	815	808	131	1079	961	30	36	730	729	224	976	924	36	23
Brescia	143	950	863	34	35	823	764	182	918	911	39	24	818	816	218	817	814	36	33
Como	137	876	785	56	21	670	563	113	971	905	39	80	659	633	190	1124	1038	41	31
Cremona	61	541	498	27	15	397	343	54	501	469	28	21	391	351	104	548	534	29	23
Mantova	106	484	459	24	18	368	346	109	472	497	32	16	307	278	139	523	482	21	18
Milano	527	2414	2382	95	49	1804	1631	413	2439	2314	96	68	1500	1510	683	2459	2400	66	65
Pavia	109	709	642	27	14	453	423	157	668	640	30	20	434	363	179	650	534	19	21
Sondrio	50	179	155	10	2	145	143	35	211	215	12	8	134	134	54	211	183	8	3
Lombardia	1243	7137	6709	312	184	5475	5021	1194	7259	6912	306	223	4973	4814	1791	7308	6959	256	217
Belluno	56	321	297	15	4	198	170	36	425	428	15	13	145	162	63	452	429	12	8
Padova	119	733	718	27	21	517	482	116	835	744	20	19	461	452	129	829	768	22	26
Rovigo	62	413	400	19	17	279	257	63	467	429	23	8	190	199	74	421	388	14	8
Treviso	87	715	723	25	18	472	399	100	797	737	18	14	405	395	99	760	752	25	16
Udine	135	977	981	42	38	599	619	130	1283	1243	51	33	546	600	150	1369	1274	42	26
Venezia	164	701	627	24	24	507	500	158	653	683	15	17	474	461	203	688	639	31	9
Verona	142	634	613	21	17	506	475	127	673	636	29	23	466	467	139	668	647	21	23
Vicenza	141	778	730	18	18	607	566	153	811	741	23	21	498	499	137	784	840	32	22
Veneto	905	5332	5089	191	157	3635	3468	883	5944	5641	199	150	3185	3235	994	5971	5737	199	138
Bologna	253	659	653	34	23	478	401	235	769	663	36	30	431	417	232	698	654	19	19
Ferrara	93	525	445	21	13	286	222	104	551	505	20	14	286	238	101	561	508	27	18
Forli	109	396	351	8	10	316	272	146	390	383	18	5	283	288	152	382	371	10	8
Modena	144	511	456	25	18	289	255	203	566	462	21	14	245	231	187	486	473	16	10
Parma	105	436	417	29	23	250	228	120	465	445	12	16	265	249	145	453	419	14	12
Piacenza	62	342	308	12	11	215	211	65	373	360	18	11	230	175	65	345	324	21	4
Ravenna	81	217	210	7	7	262	190	85	252	240	3	11	195	155	106	283	223	7	8
Reggio nell'Emilia	115	468	445	23	20	266	228	153	498	411	22	18	293	254	167	481	435	23	24
Emilia	962	3552	3285	159	125	2362	2007	1111	3864	3469	150	119	2228	1997	1155	3692	3407	137	103
Arezzo	113	394	348	15	18	274	259	143	343	358	18	9	299	288	159	355	343	13	11
Firenze	538	1281	1158	53	35	993	864	483	1118	1105	51	32	935	831	524	1174	1091	49	35
Grosseto	62	184	189	7	8	162	140	66	170	172	16	8	128	126	85	209	216	7	5
Livorno	70	139	130	2	4	143	118	54	160	135	9	9	125	88	70	139	136	5	5
Lucca	152	456	412	32	26	331	301	133	425	419	20	14	289	269	173	444	375	16	15
Massa e Carrara	93	345	320	17	10	224	210	122	359	330	11	13	224	240	131	330	318	14	6
Pisa	117	406	363	22	14	323	279	128	434	376	8	12	253	235	231	370	360	18	18
Siena	132	388	274	12	14	287	266	95	269	275	8	11	227	193	118	258	249	16	10
Toscana	1277	3493	3194	160	129	2737	2437	1224	3278	3170	141	103	2480	2270	1491	3279	3088	138	105

SINGOLI MESI, PER PROVINCE E PER COMPARTIMENTI.

Anno 1905.

		OTTOBRE								NOVEMBRE								DICEMBRE							
MORTI		NATI		NATI-MORTI		MORTI				NATI		NATI-MORTI		MORTI				NATI		NATI-MORTI		MORTI			
Maschi	Femmine	MATRIMONI	Maschi	Femmine	Maschi	Femmine	Maschi	Femmine	MATRIMONI	Maschi	Femmine	Maschi	Femmine	Maschi	Femmine	MATRIMONI	Maschi	Femmine	Maschi	Femmine	Maschi	Femmine			
616	642	448	972	897	46	25	594	625	898	827	814	41	23	559	551	390	921	774	45	40	612	607			
525	520	377	778	718	46	34	490	501	346	722	688	42	26	505	473	294	791	746	55	33	500	504			
524	476	352	984	981	34	24	521	529	535	898	861	30	28	520	570	343	850	795	38	24	596	547			
768	732	733	1152	1180	64	47	899	842	633	1081	1059	49	48	804	827	692	1141	1049	74	54	944	986			
2433	2370	1910	3886	3726	190	130	2504	2497	2412	3528	3422	162	125	2388	2421	1659	3703	3364	212	151	2652	2594			
618	582	672	1060	1013	48	40	696	666	822	1013	960	61	55	668	646	423	1048	971	53	55	723	695			
97	79	125	126	144	7	5	109	99	118	119	124	5	9	107	80	95	181	152	7	12	114	121			
715	661	797	1186	1157	55	45	805	765	940	1132	1084	66	64	775	726	518	1179	1123	60	67	837	816			
513	542	273	1013	909	37	29	455	473	419	894	831	37	26	434	439	252	857	795	42	31	542	485			
541	561	326	866	775	31	25	539	481	587	706	701	40	36	434	434	454	796	771	44	30	501	531			
502	504	310	1075	994	41	24	532	508	282	836	837	28	24	498	463	461	844	848	43	28	544	465			
320	287	202	572	502	22	11	328	300	453	454	412	19	18	273	268	262	476	448	31	17	287	311			
271	249	236	469	434	19	30	274	261	396	865	826	19	16	247	230	248	410	348	23	29	247	267			
1273	1144	1438	2383	2231	80	68	1365	1389	1080	2164	2181	91	75	1234	1172	1043	2340	2210	101	87	1426	1368			
379	375	305	597	567	35	17	419	356	507	518	472	25	26	289	330	271	565	542	28	14	349	362			
81	98	54	176	201	11	8	74	82	68	181	164	5	8	86	103	59	181	194	10	6	122	112			
3880	3760	3144	7151	6613	276	202	3986	3836	3742	6118	5874	264	229	3495	3439	3050	6469	6156	322	242	4018	3901			
151	146	61	452	409	18	12	161	150	94	377	393	11	8	155	154	86	273	270	10	4	177	159			
357	375	169	645	602	24	23	417	399	255	514	494	20	21	334	315	504	561	515	32	20	386	369			
207	205	97	305	273	17	10	230	235	134	291	244	13	13	181	203	186	272	272	14	9	218	180			
298	296	99	768	660	23	20	323	323	267	666	651	32	18	292	296	470	655	632	25	24	334	320			
478	469	195	1270	1254	42	39	524	500	356	1098	1090	40	18	462	476	482	952	924	30	27	499	474			
397	350	227	581	509	18	16	395	372	291	506	484	21	23	306	308	355	559	517	19	17	407	369			
349	292	193	585	547	21	20	317	340	369	501	468	22	18	272	297	371	542	498	33	26	342	315			
377	344	197	744	741	28	23	399	362	382	719	650	28	20	363	354	342	701	664	33	23	377	360			
2614	2477	1238	5350	4995	191	163	2766	2681	2148	4672	4474	187	134	2365	2403	2746	4515	4352	196	150	2760	2546			
426	397	348	710	703	28	18	473	450	360	619	539	29	20	430	392	345	603	613	27	27	433	451			
262	223	122	464	433	29	12	331	305	232	371	289	15	10	267	226	314	419	355	18	14	246	257			
301	291	249	401	370	18	14	289	291	213	348	325	11	15	220	212	220	396	385	16	17	248	257			
304	265	240	454	429	28	19	287	307	215	437	407	24	19	268	248	261	502	418	22	26	318	321			
224	255	205	409	370	20	17	294	247	294	364	344	28	17	214	252	247	335	331	15	22	276	233			
212	194	104	356	280	19	18	234	195	263	232	232	15	8	173	182	228	253	262	15	12	200	195			
191	191	158	251	259	5	7	234	225	193	241	211	11	6	180	183	154	274	222	12	9	191	187			
297	262	183	398	386	40	21	284	255	175	394	364	22	20	225	226	228	412	406	36	22	289	297			
2217	2078	1614	3443	3230	187	126	2426	2275	1945	3006	2711	155	115	1977	1921	1997	3194	2992	161	149	2201	2198			
247	259	199	373	332	24	17	289	280	174	338	300	20	13	252	208	148	378	347	25	20	233	222			
753	687	656	1159	1042	38	39	803	753	743	1056	940	56	35	736	664	555	1196	1192	62	53	786	787			
102	105	131	180	181	8	6	98	107	131	174	154	8	7	117	91	107	187	175	6	5	122	107			
91	90	120	188	145	6	5	107	113	101	146	117	2	4	143	116	85	153	146	8	7	148	153			
225	202	266	490	453	25	17	257	230	262	396	403	14	20	240	232	167	412	380	33	20	300	303			
189	182	164	336	301	31	9	169	160	129	327	271	17	14	148	152	149	292	278	23	16	181	140			
237	200	299	407	361	13	16	274	230	302	410	352	14	20	243	218	199	425	446	22	16	270	231			
202	197	164	272	224	18	9	220	197	172	221	209	12	6	158	166	107	249	264	17	9	201	168			
2046	1922	1999	3355	3039	163	118	2217	2070	2017	3063	2746	143	119	2037	1847	1517	3292	3168	196	146	2241	2113			

Segue TAVOLA II. — MOVIMENTO DELLO STATO CIVILE NEI

Anno 1905.

PROVINCIE E COMPARTIMENTI	GENNAIO						FEBBRAIO						MARZO						
	MATRIMONI	NATI		NATI-MORTI		MORTI	MATRIMONI	NATI		NATI-MORTI		MORTI	MATRIMONI	NATI		NATI-MORTI			
		Maschi	Femmine	Maschi	Femmine	Maschi		Femmine	Maschi	Femmine	Maschi	Femmine		Maschi	Femmine	Maschi	Femmine	Maschi	Femmine
Ancona	151	511	468	20	24	358	359	277	517	485	23	18	350	365	188	548	527	37	23
Ascoli Piceno	109	411	400	18	19	237	309	217	407	359	21	13	245	265	207	392	355	19	15
Macerata	110	420	440	25	16	251	274	197	466	416	24	21	254	259	163	459	451	22	23
Pesaro e Urbino	144	443	456	28	13	333	313	228	514	460	25	14	331	309	224	459	453	22	23
Marche	514	1783	1764	91	72	1179	1255	919	1904	1720	93	66	1180	1198	782	1838	1786	100	84
Perugia - Umbria	341	1120	1040	68	52	760	730	666	1099	1016	60	61	748	760	527	1183	1118	57	56
Roma - Lazio	773	1990	1791	119	85	1509	1427	1062	1667	1684	104	86	1350	1293	1074	1748	1749	115	72
Aquila degli Abruzzi	360	622	592	30	17	432	418	438	545	494	28	21	418	443	337	696	628	30	24
Campobasso	286	582	498	42	22	414	430	422	581	517	20	22	369	389	373	556	600	24	20
Chieti	254	574	521	38	36	441	515	427	584	510	31	30	426	460	352	589	540	40	24
Teramo	186	551	479	28	16	376	318	378	533	467	30	20	334	356	219	485	430	19	33
Abruzzi e Molise	1086	2329	2090	138	91	1663	1676	1725	2193	1988	109	93	1547	1648	1281	2276	2198	113	101
Avellino	385	655	581	52	36	420	457	472	552	517	22	19	395	426	367	548	484	40	29
Benevento	218	372	355	33	16	269	287	369	361	361	25	15	252	244	223	365	288	12	20
Caserta	617	1396	1224	53	43	986	1022	751	1112	1040	51	38	831	820	607	1064	1019	47	49
Napoli	567	2327	2078	140	142	1716	1747	755	1786	1701	119	106	1431	1400	721	1668	1714	147	82
Salerno	383	1011	884	54	45	657	734	547	817	737	41	32	575	564	394	825	802	43	36
Campania	2170	5761	5122	332	282	4048	4247	2894	4628	4356	258	205	3484	3454	2312	4470	4307	289	216
Bari delle Puglie	669	2536	1895	118	96	1801	1270	748	1492	1557	109	97	1121	1156	538	1351	1345	88	74
Foggia	446	1045	902	42	37	644	567	471	807	805	48	29	559	415	392	693	697	35	19
Lecce	491	1687	1427	77	51	1028	949	511	1380	1328	91	61	920	844	411	1309	1218	63	53
Puglie	1606	5268	4224	237	184	2973	2786	1730	3679	3690	243	187	2600	2415	1341	3353	3260	186	146
Potenza - Basilicata	436	910	778	30	50	606	652	540	735	728	53	32	589	549	369	740	679	48	40
Catanzaro	392	948	819	56	31	522	555	474	821	729	36	38	484	528	373	776	761	26	31
Cosenza	317	890	820	43	25	507	574	440	763	761	27	24	448	558	351	738	709	40	30
Reggio di Calabria	383	935	829	41	42	404	482	456	728	694	36	24	419	447	326	757	630	27	30
Calabria	1092	2773	2468	140	98	1433	1611	1370	2312	2184	99	86	1351	1528	1050	2271	2100	93	91
Caltanissetta	241	908	751	39	26	448	443	267	650	660	39	27	361	372	230	584	510	22	26
Catania	436	1608	1358	76	76	834	793	563	1234	1159	57	65	751	725	362	1099	1001	60	50
Girgenti	306	1000	859	36	39	403	401	329	837	777	30	28	406	399	252	665	597	29	26
Messina	357	979	868	43	23	653	608	492	782	748	36	30	568	593	358	750	699	41	37
Palermo	545	1568	1284	40	46	784	765	709	1114	1088	46	39	717	755	477	1024	961	48	40
Siracusa	310	1109	877	33	31	494	430	326	821	747	30	33	459	400	255	720	633	25	31
Trapani	243	783	631	19	19	291	301	309	527	508	25	28	260	249	240	441	429	28	23
Sicilia	2468	7955	6628	286	260	3907	3741	2995	5965	5687	263	250	3522	3495	2174	5288	4830	253	233
Cagliari	293	944	899	34	29	630	538	314	890	828	38	22	534	541	262	757	716	23	21
Sassari	113	631	539	27	21	351	301	160	522	552	15	15	409	369	154	485	447	11	15
Sardegna	406	1575	1438	61	50	981	839	474	1412	1380	48	37	943	910	416	1242	1163	34	36
REGNO	25288	55805	50410	2868	2313	38599	38030	30266	48307	45987	2554	2017	36051	36131	25018	48913	46605	2444	2034

SINGOLI MESI, PER PROVINCE E PER COMPARTIMENTI.

Anno 1905.

MORTI		APRILE								MAGGIO								GIUGNO							
		MATRIMONI		NATI		NATI-MORTI		MORTI		MATRIMONI		NATI		NATI-MORTI		MORTI		MATRIMONI		NATI		NATI-MORTI		MORTI	
		Maschi	Femmine	Maschi	Femmine	Maschi	Femmine	Maschi	Femmine	Maschi	Femmine	Maschi	Femmine	Maschi	Femmine	Maschi	Femmine	Maschi	Femmine	Maschi	Femmine	Maschi	Femmine	Maschi	Femmine
390	393	203	479	444	15	16	277	290	124	335	357	20	20	228	210	137	349	358	26	11	226	170			
236	246	141	355	337	10	8	160	156	150	341	264	11	9	143	181	113	295	272	13	7	142	121			
280	241	110	421	417	24	24	212	215	110	352	352	17	12	213	206	116	274	287	13	10	173	157			
388	308	193	446	397	15	16	245	234	133	352	329	21	8	209	194	140	331	279	13	11	178	173			
1244	1188	647	1701	1595	64	64	894	895	517	1380	1302	69	49	793	791	506	1249	1196	65	39	719	621			
773	744	534	1059	997	54	38	568	517	287	910	871	38	29	553	440	452	733	694	35	43	457	433			
1208	1028	674	1562	1459	85	85	983	900	716	1385	1314	93	72	901	817	764	1352	1254	80	54	813	758			
401	387	229	671	633	36	31	325	320	237	708	649	31	26	274	272	228	602	616	26	14	231	233			
372	396	266	510	504	27	23	308	334	222	539	522	26	21	348	329	238	512	470	21	20	257	245			
342	407	292	546	541	24	25	283	296	231	585	524	37	22	260	266	226	536	481	27	28	242	236			
303	266	168	473	467	23	18	211	204	198	404	421	33	10	191	197	152	391	358	16	13	184	200			
1418	1456	955	2200	2145	110	97	1127	1154	888	2236	2116	117	79	1073	1064	844	2041	1925	90	75	914	917			
387	403	273	477	477	29	20	310	327	237	462	462	24	24	277	243	233	464	430	24	12	234	243			
220	229	144	353	300	23	10	181	149	179	333	322	16	18	141	166	163	301	334	11	15	153	146			
705	691	407	1037	913	59	38	525	491	473	960	915	48	33	556	513	432	1029	927	49	35	492	491			
1270	1080	657	1503	1380	97	62	956	913	719	1403	1343	84	85	954	912	802	1402	1351	89	81	979	1063			
492	573	259	701	655	42	32	406	400	321	658	655	57	38	378	430	331	743	736	32	26	405	425			
3074	2976	1740	4071	3725	250	162	2378	2280	1929	3816	3702	229	198	2306	2264	1961	3939	3778	205	169	2263	2368			
1027	993	426	1433	1305	71	56	853	792	546	1333	1291	70	49	840	848	335	1206	1089	66	58	635	653			
467	432	266	654	626	37	29	422	388	275	585	543	29	29	434	386	229	633	585	40	24	425	378			
878	757	395	1271	1248	61	62	798	647	437	1171	1087	56	43	781	721	318	973	924	57	45	716	626			
2372	2182	1087	3338	3179	169	147	2075	1827	1258	3089	2921	154	121	2055	1955	882	2812	2598	163	127	1976	1857			
589	622	377	630	612	39	18	406	439	248	651	602	36	25	406	389	322	623	594	32	30	355	334			
443	481	291	705	653	30	25	348	405	231	685	660	23	16	345	330	228	672	633	30	23	323	343			
417	467	341	639	608	24	23	367	373	272	595	573	34	31	350	373	256	678	566	34	29	283	327			
361	442	204	570	630	25	26	295	325	249	609	571	32	26	272	309	208	606	621	32	20	223	278			
1221	1390	836	1914	1891	79	74	1010	1103	802	1889	1804	89	73	967	1012	692	1956	1840	96	72	829	948			
359	353	173	487	430	23	25	284	284	180	531	444	24	18	276	232	186	516	503	33	25	258	298			
651	675	371	907	902	43	44	529	550	350	928	931	57	43	536	532	396	862	891	45	55	650	587			
406	431	249	629	561	28	24	331	333	94	567	538	25	15	338	312	228	545	512	25	15	356	320			
464	519	336	659	682	39	26	357	396	271	735	654	35	27	345	374	294	639	592	24	22	311	308			
665	670	633	918	930	42	31	496	571	275	906	916	51	33	570	517	530	988	930	45	38	549	624			
435	375	379	616	587	31	27	343	293	147	601	629	22	27	335	322	223	603	508	25	24	369	413			
263	263	182	379	367	22	10	207	198	68	407	349	18	22	207	208	225	378	358	17	14	216	218			
3243	3286	2123	4595	4459	228	187	2547	2575	1385	4675	4461	232	185	2607	2497	2032	4531	4294	214	193	2709	2768			
674	563	229	597	552	23	23	448	393	221	518	483	10	12	392	368	304	479	453	24	13	316	283			
333	340	123	367	399	16	13	256	286	157	367	342	15	13	276	250	200	367	317	12	9	234	203			
1007	903	352	964	951	39	36	704	679	378	835	825	25	25	668	618	504	846	770	36	22	550	486			
34562	32468	19503	45432	43048	2142	1799	27272	25822	19130	42920	40756	2146	1725	26208	24476	16696	41831	39473	2011	1617	24751	23703			

Segue TAVOLA II. — MOVIMENTO DELLO STATO CIVILE NEI

Anno 1905.

PROVINCIE E COMPARTIMENTI	LUGLIO						AGOSTO						SETTEMBRE						
	MATRIMONI	NATI		NATI-MORTI		MORTI	MATRIMONI	NATI		NATI-MORTI		MORTI	MATRIMONI	NATI		NATI-MORTI			
		Maschi	Femmine	Maschi	Femmine	Maschi		Femmine	Maschi	Femmine	Maschi	Femmine		Maschi	Femmine	Maschi	Femmine	Maschi	Femmine
Ancona	104	363	337	20	10	320	294	117	378	347	14	13	281	294	222	385	358	20	19
Ascoli Piceno	103	297	255	8	12	231	229	112	318	300	20	14	262	264	152	313	295	8	9
Macerata	105	294	230	15	13	247	207	127	262	280	19	14	253	232	232	303	263	13	22
Pesaro e Urbino	97	285	289	13	7	243	228	138	308	287	17	16	234	232	123	324	336	10	12
Marche	408	1239	1111	56	42	1041	958	494	1266	1214	70	57	1030	1022	729	1325	1252	51	62
Perugia - Umbria	248	725	659	31	31	626	601	321	699	695	37	31	586	612	345	725	725	45	35
Roma - Lazio	533	1520	1390	84	79	1384	1118	631	1543	1487	85	70	1178	1098	701	1537	1406	88	69
Aquila degli Abruzzi	225	602	579	25	21	356	326	266	632	526	26	28	463	522	289	656	617	27	22
Campobasso	153	525	474	23	18	406	380	155	443	463	23	19	515	549	239	528	505	26	27
Chieti	196	480	434	27	25	355	389	197	455	403	28	32	371	411	223	468	452	28	26
Teramo	122	370	319	11	11	294	304	138	326	314	19	8	273	296	192	360	355	12	16
Abruzzi e Molise	696	1977	1806	86	75	1411	1399	756	1856	1712	96	81	1622	1778	943	2012	1929	93	91
Avellino	168	555	541	31	20	318	357	181	647	575	32	14	533	513	218	721	643	32	22
Benevento	97	344	323	21	11	266	255	92	328	343	17	14	290	296	138	415	359	21	10
Caserta	339	1104	1022	59	43	808	809	336	1159	1026	47	38	821	755	425	1223	1062	59	38
Napoli	814	1576	1479	86	89	1585	1535	732	1426	1321	100	60	1265	1224	762	1407	1287	89	67
Salerno	299	736	674	35	28	636	685	269	783	719	43	33	626	670	335	813	736	29	31
Campania	1711	4315	4039	232	191	3613	3641	1610	4343	3984	239	159	3535	3458	1878	4579	4087	230	168
Bari delle Puglie	264	1154	1098	71	52	1125	1007	518	1177	1181	79	57	952	1036	742	1268	1147	96	41
Foggia	120	648	634	42	27	605	550	135	715	646	34	28	536	549	244	700	646	37	32
Lecce	339	1035	995	52	43	885	891	581	951	968	51	46	786	759	495	1000	993	46	42
Puglie	723	2837	2727	165	121	2615	2448	1234	2843	2795	164	131	2274	2344	1481	2968	2786	179	115
Potenza - Basilicata	182	720	587	41	32	594	576	175	742	674	47	23	713	783	328	797	808	43	34
Catanzaro	197	711	659	29	28	450	501	212	770	730	27	25	544	550	254	721	718	53	31
Cosenza	238	679	614	25	12	404	456	280	684	676	39	14	415	475	355	726	664	21	25
Reggio di Calabria	207	635	601	29	22	344	361	259	635	644	38	15	399	379	274	707	637	28	27
Calabria	642	2025	1874	83	62	1198	1318	751	2089	2050	104	54	1358	1404	883	2154	2039	102	83
Caltanissetta	165	548	483	24	21	499	507	150	538	487	25	28	417	431	367	561	515	24	19
Catania	406	1049	945	51	63	928	996	313	1070	1048	38	50	941	1028	681	1027	1003	75	41
Girgenti	191	583	503	39	16	492	523	88	555	562	21	34	404	444	299	647	593	21	25
Messina	345	684	656	34	22	491	460	258	724	661	32	19	447	485	358	701	646	26	26
Palermo	567	1019	998	44	37	784	875	179	1007	1002	40	31	730	755	618	1068	982	34	30
Siracusa	176	591	545	27	27	622	616	274	648	601	34	34	468	536	283	663	619	27	28
Trapani	203	454	403	26	16	339	397	85	442	416	28	19	304	322	289	470	444	21	20
Sicilia	2053	4928	4533	245	202	4155	4374	1297	4984	4777	218	215	3711	4001	2890	5137	4802	228	189
Cagliari	207	613	595	24	18	484	481	270	678	606	38	26	556	584	399	683	674	21	29
Sassari	99	406	359	12	14	446	391	151	424	448	23	14	415	458	245	497	404	17	15
Sardegna	306	1019	954	36	32	930	872	421	1102	1054	61	40	971	1042	644	1180	1078	38	44
REGNO	13441	46281	43229	2111	1641	36084	34273	13866	47114	44837	2173	1651	33870	33763	18559	47891	45224	2086	1646

SINGOLI MESI, PER PROVINCE E PER COMPARTIMENTI.

Anno 1905.

MORTI		OTTOBRE								NOVEMBRE								DICEMBRE							
		MATRIMONI		NATI		NATI-MORTI		MORTI		MATRIMONI		NATI		NATI-MORTI		MORTI		MATRIMONI		NATI		NATI-MORTI		MORTI	
		Maschi	Femmine	Maschi	Femmine	Maschi	Femmine	Maschi	Femmine	Maschi	Femmine	Maschi	Femmine	Maschi	Femmine	Maschi	Femmine	Maschi	Femmine	Maschi	Femmine	Maschi	Femmine	Maschi	Femmine
233	218	436	411	315	18	18	283	292	278	384	389	22	19	227	244	206	410	401	30	16	271	284			
220	237	234	321	308	15	10	228	265	249	311	268	21	14	183	213	160	389	355	20	14	201	204			
242	255	323	298	273	19	11	251	237	239	310	246	21	14	208	212	171	321	307	15	11	198	220			
202	233	235	361	366	17	14	258	270	192	359	274	20	16	215	200	173	350	353	28	16	245	251			
897	943	1223	1391	1262	69	53	1020	1064	952	1364	1177	84	63	833	869	710	1470	1416	93	57	915	959			
527	551	566	732	680	36	33	582	550	634	669	570	56	38	489	495	436	802	776	60	45	603	531			
958	931	1143	1457	1405	94	88	1078	976	963	1410	1312	92	77	913	817	674	1568	1547	114	83	985	881			
422	469	298	578	599	25	16	370	387	349	548	593	26	24	274	305	381	564	534	28	23	340	361			
367	367	304	567	499	31	24	375	377	389	477	433	27	30	291	266	375	497	516	23	28	312	334			
288	299	294	514	499	31	29	278	316	328	446	441	24	18	247	274	383	508	447	41	26	261	274			
222	240	277	363	334	22	15	250	248	356	343	315	19	11	227	235	224	410	407	20	19	239	247			
1299	1375	1173	2022	1931	109	84	1273	1328	1422	1814	1782	96	83	1039	1080	1363	1979	1904	112	96	1152	1216			
458	401	258	668	637	35	27	371	446	282	580	579	34	18	252	297	424	549	559	32	22	352	367			
233	268	183	406	405	20	16	217	249	215	368	380	19	17	190	179	206	355	343	17	23	181	228			
651	664	582	1230	1092	54	44	686	632	743	1105	1154	57	39	599	567	622	1144	1084	58	47	659	715			
978	1062	861	1507	1460	100	85	1037	965	890	1553	1476	102	78	945	910	807	1355	1559	136	105	1271	1206			
486	524	410	838	827	49	27	519	518	528	803	748	39	30	475	464	461	710	808	55	44	480	521			
2806	2919	2294	4649	4421	258	199	2830	2810	2658	4409	4287	251	182	2461	2417	2520	4113	4353	293	241	2943	3037			
827	798	706	1280	1279	76	52	765	816	723	1132	1209	96	54	682	670	580	822	1177	114	85	784	807			
505	538	397	748	701	45	32	499	512	416	707	718	37	28	368	361	399	614	736	44	43	502	462			
695	675	605	1139	1010	64	44	710	694	750	1131	1051	63	48	639	642	556	927	1066	63	57	710	705			
2027	2006	1708	3167	2990	185	128	1974	2022	1889	2970	2978	196	130	1689	1673	1535	2363	2979	221	185	1996	1974			
664	685	463	749	733	47	37	557	669	456	668	622	40	28	486	506	357	669	658	42	38	495	478			
617	796	347	706	792	36	28	486	526	427	670	724	39	26	443	472	426	653	676	38	30	434	486			
378	464	415	729	752	40	33	555	457	370	701	683	31	17	339	384	392	528	626	40	33	364	424			
322	302	298	638	660	35	29	330	418	339	680	613	26	28	333	327	271	535	618	41	31	377	409			
1317	1562	1060	2073	2204	111	90	1171	1401	1136	2051	2020	96	71	1115	1183	1089	1716	1920	119	94	1175	1319			
880	412	351	553	562	26	24	343	378	271	557	529	46	23	341	320	161	463	519	17	17	373	343			
749	845	619	1045	951	49	59	794	806	526	1079	1006	67	54	656	694	357	801	978	58	54	673	677			
368	395	336	684	660	35	29	380	429	398	660	617	38	20	378	385	206	554	625	32	27	380	353			
417	424	358	695	671	34	21	412	439	397	635	664	33	21	392	401	261	651	705	31	26	445	496			
591	580	723	1050	995	43	38	575	647	658	1068	978	41	33	529	573	444	843	1068	38	28	628	680			
420	482	391	731	656	52	19	401	437	254	609	614	32	49	367	381	290	539	610	37	34	367	393			
259	314	418	489	454	29	18	260	282	430	485	461	17	17	222	227	73	392	509	29	20	226	254			
3184	3452	3196	5247	4949	268	208	3165	3418	2934	5093	4869	274	217	2885	2981	1792	4243	5010	242	206	3092	3196			
538	539	526	710	632	44	24	521	484	577	656	563	31	18	446	407	381	681	631	57	33	471	399			
415	442	372	464	417	25	12	431	389	310	406	361	25	12	355	297	196	431	422	16	13	320	276			
953	981	898	1174	1049	69	36	955	873	887	1062	924	56	30	801	704	577	1112	1053	73	46	791	675			
28537	28673	24431	47032	44384	2308	1740	29309	29236	27135	43029	40852	2218	1705	25748	25432	22540	42387	42771	2516	1906	28856	28432			

TAVOLA III. — MATRIMONI SECONDO LO STATO CIVILE DEGLI SPOSI, PER PROVINCE
E PER COMPARTIMENTI.

Anno 1905.

Anno 1905.

PROVINCE	MATRIMONI				TOTALE	PROVINCE	MATRIMONI				TOTALE
	tra celibi		tra vedovi				tra celibi		tra vedovi		
	nubili	vedove	nubili	vedove			nubili	vedove	nubili	vedove	
Alessandria	5884	84	377	138	6483	Aquila degli Abruzzi.	3162	77	254	144	3637
Cuneo	4166	85	392	107	4750	Campobasso	2913	73	255	241	3482
Novara	5935	72	366	80	5853	Chieti	2917	57	230	199	3403
Torino	7236	188	517	145	8086	Teramo	2270	62	192	86	2610
Genova	5983	166	466	104	6719	Avellino	2972	61	273	192	3498
Porto Maurizio	957	22	56	16	1051	Benevento	1906	34	165	122	2227
Bergamo	3336	66	229	73	3704	Caserta	5431	169	462	272	6334
Brescia	3517	90	250	86	3943	Napoli	7729	365	613	380	9087
Como	3976	89	338	62	4465	Salerno	3890	113	340	188	4531
Cremona	2186	45	110	61	2402	Bari delle Puglie.	5715	168	524	388	6795
Mantova	2219	30	106	49	2404	Foggia	3020	144	284	342	3790
Milano	10579	334	713	238	11864	Lecce	4947	237	395	310	5889
Pavia	3577	44	197	71	3889	Potenza	3482	118	346	307	4253
Sondrio	805	21	83	11	920	Catanzaro	3278	98	357	169	3902
Belluno	1955	22	112	27	1516	Cosenza	3497	94	286	150	4027
Padova	2642	27	169	42	2880	Reggio di Calabria.	2988	102	282	102	3474
Rovigo	1383	13	64	21	1481	Caltanissetta	2279	110	212	141	2742
Treviso	2644	29	128	29	2830	Catania	4647	190	378	195	5410
Udine	4203	34	250	54	4541	Girgenti	2586	106	213	121	2976
Venezia	2545	52	130	43	2770	Messina	3545	116	310	114	4085
Verona	2748	53	178	55	3034	Palermo	5583	175	375	220	6353
Vicenza	3053	44	200	47	3344	Siracusa	2778	123	266	141	3908
Bologna	3611	86	177	65	3939	Trapani	2348	70	187	110	2715
Ferrara	1944	23	70	23	2060	Cagliari	3334	156	303	190	3983
Forlì	2153	28	104	27	2312	Sassari	1930	82	183	85	2280
Modena	2237	23	144	78	2487	RIASSUNTO PER COMPARTIMENTI					
Parma	1970	43	134	58	2205	Piemonte	22621	429	1652	470	25172
Piacenza	1510	20	126	46	1702	Liguria	6940	188	522	120	7770
Ravenna	1603	18	79	15	1715	Lombardia	30195	719	2026	651	33591
Reggio nell'Emilia	1918	18	127	69	2132	Veneto	20573	274	1231	318	22396
Arezzo	1928	36	141	49	2154	Emilia	16946	264	961	331	18552
Firenze	6616	106	385	126	7233	Tochana	18286	343	1139	362	20130
Grosseto	1026	49	57	22	1154	Marche	7695	110	505	96	3406
Livorno	893	24	55	23	995	Umbria	4853	117	311	76	5357
Lucca	2132	25	165	27	2349	Lazio	8762	284	513	149	9708
Massa e Carrara	1499	24	121	39	1633	Abruzzi e Molise.	11262	269	931	670	13132
Pisa	2415	40	108	46	2609	Campania	21928	742	1853	1154	25677
Siena	1777	39	107	30	1953	Puglie	13682	549	1203	1040	16474
Ancona	2225	31	147	40	2443	Basilicata	3482	118	346	307	4253
Ascoli Piceno	1796	23	115	12	1946	Calabria	9763	294	925	421	11403
Macerata	1789	27	163	18	1997	Sicilia	23716	890	1941	1042	27589
Pesaro e Urbino	1885	29	80	26	2020	Sardegna	5264	238	486	275	6263
Perugia	4853	117	311	76	5357	REGNO	225968	5328	16545	7532	255873
Roma	8762	284	513	149	9708						

TAVOLA IV. — SPOSI E SPOSE CLASSIFICATI SECONDO IL GRADO D'ISTRUZIONE PRIMARIA.

A. Per provincie e per compartimenti.

Anno 1905.

Anno 1905.

PROVINCIE	ATTI DI MATRIMONIO					NUMERO DEI CONIUGI					
	TOTALE	SOTTOSCRITTI			Non sottoscritti da nessuno degli sposi	CHE SOTTOSCRISSERO L'ATTO DI MATRIMONIO			CHE DICHIARARONO DI NON SAPER SCRIVERE		
		dallo sposo e dalla sposa	dal solo sposo	dalla sola sposa		TOTALE	Maschi	Femm.	TOTALE	Maschi	Femm.
Alessandria	6483	5784	386	203	110	12157	6170	5987	809	313	496
Cuneo	4750	4092	347	220	91	8751	4439	4312	749	311	438
Novara	5853	5368	243	182	60	11161	5611	5350	545	242	303
Torino	8086	7695	204	146	41	15740	7899	7841	432	187	245
Genova	6719	5368	666	395	290	11797	6034	5763	1641	685	956
Porto Maurizio	1051	898	104	37	12	1937	1002	935	165	49	116
Bergamo	3704	3214	225	197	68	6850	3439	3411	558	265	293
Brescia	3943	3274	257	270	142	7075	3531	3544	811	412	399
Como	4465	4204	144	86	31	8638	4348	4290	292	117	175
Cremona	2402	1858	231	196	117	4143	2089	2054	661	313	348
Mantova	2404	1744	354	182	124	4024	2098	1926	784	306	478
Milano	11864	10447	503	529	385	21926	10950	10976	1802	914	888
Pavia	3589	3275	262	227	125	7039	3537	3502	739	352	387
Sondrio	920	842	51	23	4	1758	893	865	82	27	55
Belluno	1516	1228	181	61	46	2698	1409	1289	334	107	227
Padova	2880	1733	542	293	312	4901	2275	2036	1459	605	854
Rovigo	1481	787	336	110	248	2020	1123	897	942	358	584
Treviso	2830	1887	496	226	221	4496	2333	2113	1164	447	717
Udine	4541	3272	914	145	210	7603	4186	3417	1479	355	1124
Venezia	2770	1576	516	226	452	3894	2092	1802	1646	678	968
Verona	3034	2148	463	216	207	4975	2611	2364	1093	423	670
Vicenza	3344	2510	540	169	125	5729	3050	2679	959	294	665
Bologna	3939	2589	628	326	396	6132	3217	2915	1746	722	1024
Ferrara	2060	951	499	150	460	2551	1450	1101	1569	610	959
Forlì	2312	802	476	227	807	2307	1278	1029	2317	1034	1283
Modena	2487	1382	596	225	344	3525	1918	1607	1449	569	880
Parma	2205	1309	383	214	299	3215	1692	1523	1195	518	682
Piacenza	1702	1128	163	226	185	2645	1291	1354	759	411	348
Ravenna	1715	808	286	226	395	2128	1094	1034	1302	621	681
Reggio nell'Emilia	2132	1285	459	159	229	3188	1744	1444	1076	388	688
Arezzo	2154	662	675	121	696	2120	1337	783	2188	817	1371
Firenze	7233	3864	1639	491	1239	9858	5503	4355	4608	1730	2378
Grosseto	1154	510	277	103	264	1400	787	613	908	367	541
Livorno	995	802	88	58	47	1750	890	860	240	105	135
Lucca	2349	1475	460	184	230	3594	1935	1659	1104	414	690
Massa e Carrara	1683	790	466	128	299	2174	1256	918	1192	427	765
Pisa	2609	1266	769	132	442	3433	2035	1398	1785	574	1211
Siena	1953	664	517	115	657	1960	1181	779	1946	772	1174
Ancona	2443	1075	658	168	542	2976	1733	1243	1910	710	1200
Ascoli Piceno	1946	456	666	61	763	1639	1122	517	2253	824	1429
Macerata	1997	717	626	93	561	2153	1343	810	1841	654	1187
Pesaro e Urbino	2020	695	448	162	715	2000	1143	857	2040	877	1163
Perugia	5857	1774	1505	314	1764	5367	3279	2028	5347	2078	3269
Roma	9708	4920	2177	358	2253	12375	7097	5278	7041	2611	4430

Segue TAVOLA IV. — SPOSI E SPOSE CLASSIFICATI SECONDO IL GRADO D'ISTRUZIONE PRIMARIA.

A. Per provincie e per compartimenti.

Anno 1905.

Anno 1905.

PROVINCIE	ATTI DI MATRIMONIO					NUMERO DEI CONIUGI					
	TOTALE	SOTTOSCRITTI			Non sotto- scritti da nessuno degli sposi	CHE SOTTOSCRISSERO L'ATTO DI MATRIMONIO			CHE DICHIARARONO DI NON SAPER SCRIVERE		
		dallo sposo e dalla sposa	dal solo sposo	dalla sola sposa		TOTALE	Maschi	Femm.	TOTALE	Maschi	Femm.
Aquila degli Abruzzi . . .	3637	1584	1112	199	742	4479	2696	1783	2795	941	1854
Campobasso	3482	856	1194	94	1338	3000	2050	950	3964	1432	2532
Chieti	3403	761	1109	99	1434	2730	1870	860	4076	1533	2543
Teramo	2610	461	820	70	1259	1812	1281	531	3408	1329	2079
Avellino	3498	713	1050	105	1630	2581	1763	818	4415	1735	2680
Benevento	2227	445	785	46	951	1721	1230	491	2733	997	1796
Caserta	6334	1750	1900	271	2413	5671	3650	2021	6997	2684	4313
Napoli	9087	4051	1760	607	2669	10469	5811	4658	7705	3276	4429
Salerno	4531	1302	1192	224	1813	4020	2494	1526	5042	2037	3005
Bari delle Puglie	6795	1595	1296	387	3517	4873	2891	1982	8717	3904	4813
Foggia	3790	864	838	188	1300	2754	1702	1052	4826	2088	2738
Lecce	5889	1255	1664	246	2724	4420	2919	1501	7358	2970	4388
Potenza	4253	804	836	149	2464	2593	1640	953	5913	2613	3300
Catanzaro	3902	646	978	134	2144	2404	1624	780	5400	2278	3122
Cosenza	4027	613	950	153	2311	2329	1563	766	5725	2464	3261
Reggio di Calabria	3474	572	883	76	1943	2103	1455	648	4845	2019	2826
Caltanissetta	2742	625	497	217	1403	1964	1122	842	3520	1620	1900
Catania	5410	1371	1021	294	2724	4057	2392	1665	6763	3018	3745
Girgenti	2976	632	523	178	1643	1965	1155	810	3937	1821	2166
Messina	4085	1151	921	215	1798	3433	2072	1366	4732	2013	2719
Palermo	6353	2548	1148	599	2058	6843	3696	3147	5863	2657	3206
Siracusa	3308	758	623	125	1302	2264	1381	883	4352	1927	2425
Trapani	2715	698	576	227	1214	2199	1274	925	3231	1441	1790
Cagliari	3983	825	1093	219	1846	2962	1918	1044	5004	2065	2939
Sassari	2280	673	632	162	813	2140	1305	835	2420	975	1445

RIASSUNTO PER COMPARTIMENTI

Piemonte	25172	22939	1180	751	302	47809	24119	23690	2535	1053	1482
Liguria	7770	6266	770	432	302	13734	7036	6698	1806	734	1072
Lombardia	33591	28858	2027	1710	996	61453	30885	30568	5729	2706	3023
Veneto	22396	15141	3988	1446	1821	35716	19129	16587	9076	3267	5809
Emilia	18552	10254	3430	1753	3115	25691	13684	12007	11413	4868	6545
Toscana	20130	10033	4891	1332	3874	26289	14924	11365	13971	5206	8765
Marche	8406	2943	2393	484	2581	8768	5341	3427	3044	3065	4979
Umbria	5357	1774	1505	314	1764	5367	3279	2088	5347	2078	3269
Lazio	9708	4920	2177	358	2253	12375	7097	5278	7041	2611	4430
Abruzzi e Molise	13132	3662	4235	462	4773	12021	7897	4124	14243	5235	9008
Campania	25677	3261	6687	1253	9476	24462	14948	9514	26892	10729	16163
Puglie	16474	3714	3793	821	3141	12047	7512	4535	20901	8962	11939
Basilicata	4253	804	836	149	2464	2593	1640	953	5913	2613	3300
Calabria	11403	1831	2811	363	6398	6896	4642	2194	15370	6761	9209
Sicilia	27589	7733	5309	1355	12642	22730	13092	9638	32448	14497	17951
Sardegna	6263	1498	1725	381	2659	5102	3223	1879	7424	3040	4384
REGNO	255873	130681	47767	13364	63561	322993	178448	144545	188753	77425	111328

Segue TAVOLA IV. — SPOSI E SPOSE CLASSIFICATI SECONDO IL GRADO D'ISTRUZIONE PRIMARIA.

B. Nei 69 comuni capiluoghi di provincia.

Anno 1905.

Anno 1905.

COMUNI CAPILUOGHI DI PROVINCIA			SOTTOSCRISSERO l'atto di matrimonio			DICHIARARONO di non saper scrivere			COMUNI CAPILUOGHI DI PROVINCIA			SOTTOSCRISSERO l'atto di matrimonio			DICHIARARONO di non saper scrivere																																																																																																																																																																																																																																																																																																																																																																																																																																		
Sposi	Spose	in totale	Sposi	Spose	in totale	Sposi	Spose	in totale	Sposi	Spose	in totale	Sposi	Spose	in totale	Sposi	Spose	in totale																																																																																																																																																																																																																																																																																																																																																																																																																																
Alessandria	521	507	1028	12	26	38	Ancona	351	312	663	45	84	129	Cuneo	164	162	326	9	11	20	Ascoli Piceno	97	58	155	71	110	181	Novara	311	313	624	9	7	16	Macerata	125	90	215	32	67	99	Torino	2521	2509	5030	23	35	58	Pesaro	130	127	257	45	48	93																																																																																																																																																																																																																																																																																																																																																																																										
Genova	1710	1653	3363	62	119	181	Perugia	294	234	528	157	217	374	Porto Maurizio	42	42	84	3	3	6	Roma	3077	2760	5837	185	502	687	Bergamo	328	327	655	9	10	19	Aquila degli Abruzzi	112	91	203	18	39	57	Brescia	460	450	910	11	21	32	Campobasso	77	45	122	26	58	84	Como	271	270	541	3	4	7	Chieti	143	83	226	57	117	174	Cremona	250	249	499	16	17	33	Teramo	83	46	129	75	112	187	Mantova	174	171	345	11	14	25	Avellino	127	71	198	45	101	146	Milano	4044	4037	8081	67	74	141	Benevento	131	72	203	54	113	167	Pavia	214	215	429	17	16	33	Caserta	156	119	275	70	107	177	Sondrio	41	42	83	1	..	1	Napoli	3297	2687	5984	910	1520	2490	Salerno	224	171	395	89	142	231	Belluno	133	122	255	13	24	37	Bari delle Puglie	388	255	643	240	373	613	Padova	477	458	935	52	71	123	Foggia	249	176	425	130	203	333	Rovigo	72	69	141	3	6	9	Lecce	181	138	319	35	78	113	Treviso	187	161	348	17	43	60	Potenza	55	42	97	37	50	87	Udine	264	248	512	11	27	38	Catanzaro	132	98	230	105	139	244	Venezia	890	801	1691	105	194	299	Cosenza	103	55	158	82	130	212	Verona	433	422	855	17	28	45	Reggio di Calabria	222	166	388	134	190	324	Vicenza	272	261	533	26	37	63	Caltanissetta	170	134	304	155	191	346	Bologna	1114	1065	2179	63	112	175	Catania	807	654	1461	510	663	1173	Ferrara	456	371	827	121	206	327	Girgenti	109	82	191	75	102	177	Forlì	220	208	428	118	130	248	Messina	698	563	1262	382	518	900	Modena	384	372	756	76	88	164	Palermo	1700	1514	3214	637	823	1460	Parma	282	275	557	18	25	43	Siracusa	195	140	335	78	133	211	Piacenza	227	226	453	13	14	27	Trapani	246	203	449	175	218	393	Ravenna	353	314	667	197	236	433	Cagliari	251	207	458	86	130	216	Reggio nell'Emilia	392	364	756	49	77	126	Sassari	212	181	393	95	126	221	Arezzo	254	160	414	110	204	314	TOTALE dei 69 comuni capiluoghi di provincia	35005	31550	66555	6499	9954	16453	Firenze	1468	1432	2900	67	103	170	Grosseto	76	51	127	14	39	53	Livorno	713	670	1383	44	87	131	Lucca	415	396	811	76	95	171	Massa	133	81	214	92	144	236	Pisa	386	307	693	61	140	201	Slena	210	195	405	48	63	111

TAVOLA V. — SPOSI E SPOSE CLASSIFICATI SECONDO L'ETÀ E LO STATO CIVILE, PER COMPARTIMENTI.

A. Sposi.

Anno 1905.

Anno 1905.

COMPARTIMENTI	ETÀ DEGLI SPOSI														TOTALE degli sposi													
	18 e 19		20-24		25-29		30-34		35-39		40-44		45-49		50-54		55-59		60-64		65-69		70 e più		Età ignota			
	Celibi	Vedovi	Celibi	Vedovi	Celibi	Vedovi	Celibi	Vedovi	Celibi	Vedovi	Celibi	Vedovi	Celibi	Vedovi	Celibi	Vedovi	Celibi	Vedovi	Celibi	Vedovi	Celibi	Vedovi	Celibi	Vedovi	Celibi	Vedovi		
Piemonte	4	2911	8298	39	9101	209	3156	398	1171	391	569	330	223	121	194	141	48	141	53	103	9	51	9	38	10	5	23050	2122
Liguria	1	73	1921	6	2899	48	1227	103	566	117	231	130	104	74	61	28	41	27	12	27	4	13	1	20	6	2	7128	642
Lombardia	1	122	11530	32	13659	439	3414	586	1131	496	454	392	197	280	95	188	52	122	21	93	7	30	7	15	24	4	30914	2677
Veneto	1	174	6501	9	9582	158	2797	245	1061	345	398	271	189	182	76	128	85	81	16	75	7	36	6	18	4	1	20847	1649
Emilia	213	5947	10	6758	116	2521	211	1122	249	615	201	303	165	178	130	74	100	43	87	11	48	8	25	17	..	17210	1343
Toscana	3	361	8015	23	7770	127	2698	259	894	272	452	223	215	172	118	145	62	122	41	72	8	52	3	32	19	2	18329	1501
Marche	1	66	2064	3	3505	39	1219	86	448	104	221	115	144	81	76	61	26	41	12	30	8	20	2	21	13	..	7805	601
Umbria	23	1156	1	1999	34	906	49	405	73	207	57	122	49	67	40	50	31	17	22	11	10	1	21	6	..	4970	987
Lazio	7	154	2277	4	3331	60	1469	80	705	109	480	103	104	143	70	75	55	22	36	15	25	7	15	20	1	..	9046	662
Abruzzi e Molise	9	692	4540	26	4091	142	1928	210	455	206	188	210	114	198	49	172	38	147	12	124	3	100	5	65	7	..	11531	1601
Campania	26	923	8489	54	8937	232	2850	391	1034	412	476	414	252	390	106	331	73	291	46	228	17	148	14	107	27	8	25670	3007
Puglie	9	329	4903	29	6125	239	1796	343	611	325	234	333	104	306	49	217	27	182	13	123	4	74	3	66	24	6	14231	2243
Basilicata	4	136	1916	23	1089	74	277	90	86	78	41	73	25	79	9	71	3	67	3	41	3	29	1	25	7	3	3600	653
Calabria	12	596	3919	15	3821	95	1213	161	468	176	215	175	136	199	79	182	38	133	32	98	8	61	7	48	23	2	10057	1346
Sicilia	23	562	8304	39	9592	251	3511	435	1181	384	659	402	331	382	169	383	131	273	68	203	31	147	12	81	32	3	24606	3983
Sardegna	28	1089	6	2198	44	1216	118	523	137	215	124	106	131	54	83	30	51	8	38	8	23	..	16	2	..	5502	761
REGNO	101	4738	78280	319	93557	2307	31598	3765	11921	3874	5655	3553	2843	3005	1444	2456	780	1878	399	1400	154	567	86	613	241	37	231786	24077

Segue TAVOLA V. — SPOSI E SPOSE CLASSIFICATI SECONDO L'ETÀ E LO STATO CIVILE, PER COMPARTIMENTI.

Anno 1905.

B. Spose.

Anno 1905.

COMPARTIMENTI	ETÀ DELLE SPOSE														TOTALE															
	Sotto 15 anni		15-19		20-24		25-29		30-34		35-39		40-44		45-49		50-54		55-59		60-64		65-69		70 e più		Età ignota		delle spose	
	Nubili	Vedove	Nubili	Vedove	Nubili	Vedove	Nubili	Vedove	Nubili	Vedove	Nubili	Vedove	Nubili	Vedove	Nubili	Vedove	Nubili	Vedove	Nubili	Vedove	Nubili	Vedove	Nubili	Vedove	Nubili	Vedove	Nubili	Vedove	Nubili	Vedove
Piemonte	2	5277	2	12370	54	4211	114	1377	147	551	159	348	131	118	103	50	83	18	46	6	38	..	20	45	2	24273	899	
Liguria	2	1335	1	3553	15	1562	44	502	64	242	56	114	27	49	31	23	34	13	21	4	10	1	2	12	3	7462	308	
Lombardia	1	5138	1	13470	99	5278	259	1332	279	540	237	220	163	119	132	98	84	12	56	5	98	3	11	..	7	65	4	92221	1370	
Veneto	..	2389	..	12655	36	4608	83	1240	115	517	89	220	91	82	70	40	49	14	33	3	24	2	4	3	3	31	1	21804	592	
Emilia	..	2508	2	9029	39	3742	64	1266	77	604	94	355	81	213	91	75	79	32	54	16	43	2	13	2	7	63	1	17907	645	
Toscana	..	2872	..	10184	27	4187	79	1142	112	467	117	266	99	151	78	79	80	32	59	9	36	2	13	1	3	33	2	19425	705	
Marche	..	802	1	4468	9	1803	37	517	33	220	31	197	21	98	22	34	25	26	13	12	9	1	2	1	2	21	1	8300	206	
Umbria	..	575	..	2593	6	1168	17	357	24	157	39	133	23	89	31	38	26	26	17	9	8	2	1	17	1	5164	138	
Lazio	1	1268	1	3895	13	2063	44	845	65	449	62	303	63	181	71	80	52	38	35	9	15	..	8	1	2	42	2	9275	433	
Abruzzi e Molise	1	2452	6	6365	44	2340	104	572	192	219	131	84	106	51	118	39	92	27	86	10	75	1	96	..	13	32	6	12198	939	
Campania	6	4273	4	11345	87	4854	241	1446	275	548	260	251	267	132	232	94	179	46	140	24	102	6	63	2	38	51	8	23731	1896	
Puglia	5	3258	8	7811	107	2654	228	679	246	232	218	112	186	56	180	39	170	5	99	6	86	2	45	..	12	27	4	14886	1589	
Basilicata	2	1255	1	1903	29	433	64	113	55	40	61	24	33	23	52	11	52	7	34	..	26	5	8	..	6	12	4	3828	425	
Chiarie	7	3303	1	4723	54	1678	101	468	118	178	105	122	88	77	98	43	63	34	41	9	27	5	13	..	4	41	2	10658	715	
Sicilia	38	8492	28	10371	128	3970	227	1383	234	546	215	327	251	238	247	132	210	65	164	28	111	10	44	4	20	53	8	25657	1892	
Sardegna	..	929	2	2454	22	1411	49	504	86	231	86	98	70	53	63	30	55	10	23	8	27	2	6	..	3	20	1	5750	513	
REGNO	65	46238	53	123689	769	46062	1756	13643	2102	5741	1960	3147	1700	1729	1639	845	1327	405	921	158	676	44	287	14	122	565	50	242513	13360	

TAVOLA VI. — PARTI MULTIPLI, PER PROVINCE E PER COMPARTIMENTI.

Anno 1905.

Anno 1905.

PROVINCE	PARTI DOPPI													PARTI TRIPLI						COMPLESSO dei nati DA PARTI MULTIPLI
	COMPLESSO DEI PARTI MULTIPLI				NUMERO DEI PARTI			NUMERO DEI NATI da parti doppi			NUMERO DEI PARTI			NUMERO DEI NATI da parti tripli						
	1 maschio e 1 femmina	2 maschi	2 femmine	Totale	Maschi	Femmine	Totale	3 maschi e 1 femmina	2 femmine e 1 maschio	3 maschi	3 femmine	Maschi	Femmine	Totale						
															1 maschio	1 femmina	2 maschi	2 femmine	3 maschi	
Alessandria	287	109	77	99	263	307	570	1	1	3	3	6	576					
Cuneo	215	83	65	67	213	217	430	430					
Novara	246	85	76	78	237	241	478	1	3	2	1	11	10	21	499					
Torino	282	105	94	80	293	265	558	2	1	5	4	9	567					
Genova	269	97	91	80	279	257	536	1	2	1	3	539					
Porto Maurizio	40	17	7	16	31	49	80	80					
Bergamo	235	84	84	64	252	212	464	3	6	3	9	473					
Brescia	253	95	73	82	241	259	500	1	2	2	7	9	509					
Como	207	94	51	57	196	208	404	2	2	1	..	9	6	15	419					
Cremona	176	61	55	57	171	175	346	..	3	3	6	9	355					
Mantova	139	53	41	45	135	143	278	278					
Milano	630	205	223	193	651	591	1242	3	2	1	3	11	16	27	1269					
Pavia	174	67	58	49	173	165	338	2	2	1	..	9	6	15	353					
Sondrio	47	17	17	13	51	43	94	94					
Belluno	86	34	28	25	90	80	170	1	..	3	3	173					
Padova	272	104	89	77	282	258	540	1	1	3	3	6	546					
Rovigo	154	61	45	46	151	153	304	1	..	1	..	5	1	6	310					
Treviso	272	96	88	86	272	268	540	..	2	2	4	6	546					
Udine	323	125	93	101	311	327	638	1	1	2	..	9	3	12	650					
Venezia	236	68	75	88	218	244	462	..	2	2	1	8	7	15	477					
Verona	200	80	69	50	218	180	398	1	..	3	..	3	401					
Vicenza	241	92	71	78	234	248	482	482					
Bologna	229	90	68	66	226	222	448	2	1	1	1	8	7	15	463					
Ferrara	177	63	63	50	189	163	352	1	2	1	3	355					
Forlì	143	46	53	44	152	134	286	286					
Modena	169	67	51	46	169	159	328	1	3	1	..	8	7	15	343					
Parma	131	47	47	34	141	115	256	2	1	5	4	9	265					
Piacenza	104	40	30	32	100	104	204	1	1	3	3	6	210					
Ravenna	78	30	26	22	82	74	156	156					
Reggio nell'Emilia	121	48	37	33	122	114	236	..	1	..	2	1	8	9	245					
Arezzo	117	47	35	33	117	113	230	..	2	2	4	6	236					
Firenze	406	137	133	125	403	387	790	5	2	1	3	15	18	33	823					
Grosseto	49	12	15	22	42	56	98	98					
Livorno	39	9	16	14	41	37	78	78					
Lucca	113	43	37	32	117	107	224	1	2	1	3	227					
Massa e Carrara	79	19	24	34	67	87	154	2	..	6	..	6	160					
Pisa	118	47	36	34	119	115	234	1	2	1	3	237					
Siena	73	31	14	26	59	83	142	2	..	6	..	6	148					
Ancona	150	61	44	41	149	143	292	2	2	6	6	12	304					
Ascoli Piceno	93	40	27	25	94	90	184	1	..	3	..	3	187					
Macerata	113	45	29	39	103	123	226	226					
Pesaro e Urbino	125	55	41	29	137	113	250	250					
Perugia	243	100	74	66	248	232	480	..	3	3	6	9	489					
Roma	515	191	160	157	511	505	1016	4	..	2	1	14	7	21	1037					

Segue TAVOLA VI. — PARTI MULTIPLI, PER PROVINCE E PER COMPARTIMENTI.

Anno 1905.

Anno 1905.

PROVINCE	COMPLESSO DEI PARTI MULTIPLI	PARTI DOPPI						PARTI TRIPLI						COMPLESSO dei nati DA PARTI MULTIPLI			
		NUMERO DEI PARTI				NUMERO DEI NATI da parti doppi		NUMERO DEI PARTI			NUMERO DEI NATI da parti tripli						
		1 maschio e 1 femmina	2 maschi	2 femmine		Maschi	Femmine	TOTALE	2 maschi e 1 femmina	2 femmine e 1 maschio	3 maschi	3 femmine			Maschi	Femmine	TOTALE
Aquila degli Abruzzi	170	70	57	40	184	150	334	2	..	1	..	7	2	9	343		
Campobasso	163	72	52	35	176	142	318	..	2	..	2	2	10	12	330		
Chieti	156	60	54	40	168	140	308	..	1	1	..	4	2	6	314		
Teramo	110	42	33	32	108	106	214	1	..	1	1	5	4	9	223		
Avellino	154	59	51	41	161	141	302	..	2	1	..	5	4	9	311		
Benevento	90	85	28	22	91	79	170	4	..	1	..	11	4	15	185		
Caserta	505	118	114	71	346	260	606	1	1	3	3	6	612		
Napoli	470	194	145	123	484	440	924	5	2	..	1	12	12	24	948		
Salerno	202	75	75	52	225	179	404	404		
Bari delle Puglie	328	114	106	102	326	318	644	2	1	1	2	8	10	18	662		
Foggia	285	89	70	72	229	233	462	1	1	2	..	9	3	12	474		
Lecce	288	110	99	73	308	256	564	2	2	1	1	9	9	18	582		
Potenza	174	68	58	46	184	160	344	1	1	2	4	6	350		
Catanzaro	146	52	53	40	158	132	290	1	..	3	3	293		
Cosenza	139	49	51	35	151	119	270	1	1	1	1	6	6	12	282		
Reggio di Calabria	186	55	46	34	147	123	270	1	2	1	3	273		
Caltanissetta	126	46	44	36	184	118	252	252		
Catania	268	86	84	91	254	268	522	1	1	3	3	6	528		
Girgenti	132	46	47	36	140	118	258	1	1	..	1	3	6	9	267		
Messina	175	67	53	51	173	169	342	..	2	1	1	5	7	12	354		
Palermo	251	86	71	92	228	270	498	1	..	1	..	5	1	6	504		
Siracusa	150	48	46	54	140	156	296	2	..	6	..	6	302		
Trapani	148	48	47	50	142	148	290	1	..	2	..	8	1	9	299		
Cagliari	174	65	57	49	179	163	342	3	..	9	..	9	351		
Sassari	108	34	40	32	114	98	212	1	..	1	..	5	1	6	218		

RIASSUNTO PER COMPARTIMENTI.

Piemonte	1030	382	312	324	1006	1030	2036	3	4	3	2	19	17	36	2072
Liguria	309	114	98	96	310	306	616	1	2	1	3	619
Lombardia	1861	676	597	560	1870	1796	3666	11	9	3	5	40	44	84	3750
Veneto	1784	660	558	549	1776	1758	3534	3	6	6	2	30	21	51	3585
Emilia	1152	431	375	327	1181	1085	2266	6	6	3	4	27	30	57	2323
Toscana	994	345	310	320	965	985	1950	7	4	5	3	33	24	57	2007
Marche	481	201	141	134	483	469	952	3	2	9	6	15	967
Umbria	243	100	74	66	248	232	480	..	3	3	6	9	489
Lazio	515	191	160	157	511	505	1016	4	..	2	1	14	7	21	1037
Abruzzi e Molise	599	244	196	147	636	538	1174	3	3	3	3	18	18	36	1310
Campania	1221	481	413	309	1307	1099	2406	9	4	3	2	31	23	54	2460
Puglie	851	313	275	247	863	807	1670	5	4	4	3	26	22	48	1718
Basilicata	174	68	58	46	184	160	344	1	1	2	4	6	350
Calabria	431	156	150	109	456	374	830	2	1	1	2	8	10	18	848
Sicilia	1245	427	392	410	1211	1247	2458	4	4	6	2	30	18	48	2506
Sardegna	282	99	97	81	293	261	554	1	..	4	..	14	1	15	569
REGNO.	13162	4888	4206	3882	13300	12652	25952	60	48	46	32	306	252	558	26510

TAVOLA VII. — MORTI CLASSIFICATE SECONDO IL SESSO E SECONDO LO STATO CIVILE, PER COMPARTIMENTI.

Anno 1905.

Anno 1905.

COMPARTIMENTI	STATO CIVILE												TOTALE DEI MORTI			
	CELIBI				CONIUGATI				VEDOVI				STATO CIVILE IGNOTO		Maschi	Femmine
	Sotto a 15 anni		di 15 anni e più		Maschi	Femmine	Maschi	Femmine	Maschi	Femmine	Maschi	Femmine	Maschi	Femmine		
	Maschi	Femmine	Maschi	Femmine											Maschi	Femmine
Piemonte	12204	11222	5312	4990	10995	8536	5665	8460	102	96	34278	33904				
Liguria	4153	3909	1984	1630	3469	2552	1789	2772	118	24	11473	10887				
Lombardia	24679	22130	6668	6178	14963	10906	7249	70962	186	81	59090	50255				
Veneto	16787	15182	4169	3724	9552	7270	5045	8204	160	101	35713	34481				
Emilia (1)	6084	5290	1647	1280	3635	3008	2104	2908	56	23	13526	12509				
Romagna (2)	6192	5596	2058	1693	4082	2795	2173	3411	68	55	14513	13550				
Toscana	10686	9670	3315	2933	8078	6471	4708	6335	101	51	27488	25460				
Marche	5234	5072	1300	1275	3310	2491	1867	2898	34	27	11745	11768				
Umbria	2970	2878	1050	782	1983	1645	1216	1686	53	23	7372	6964				
Lazio	5596	5047	2206	1468	3657	2631	1933	2319	118	29	13260	12044				
Abruzzi e Molise	7405	7116	1305	1252	4441	3991	2500	3657	87	75	15338	16091				
Campania	15628	14737	4406	4106	10184	8089	4848	8773	380	216	35741	35871				
Puglie	15145	14125	2899	2115	6713	4508	2298	4715	69	26	26624	25439				
Basilicata	3083	2913	572	568	2015	1442	783	1746	7	13	6460	6682				
Calabria	7050	6838	1425	1715	3884	3239	1602	3881	84	106	14145	15779				
Sicilia	21781	21209	3752	3582	9621	7174	3275	7582	298	235	38737	39782				
Sardegna	4827	4421	1455	972	2734	1976	1171	2149	87	64	10254	9582				
REGNO	169444	157355	45608	40261	103116	78724	49721	82908	1933	1245	369847	360493				

(1) Province di Modena, Parma, Piacenza e Reggio Emilia.
 (2) Province di Bologna, Ferrara, Forlì e Ravenna.

TAVOLA VIII. — MORTI CLASSIFICATI SECONDO IL SESSO E SECONDO L'ETÀ, PER COMPARTIMENTI.

Anno 1905.

Anno 1905.

ANNI DI ETÀ dei morti	PIEMONTE		LIGURIA		LOMBARDIA		VENETO		EMILIA (Piacenza, Parma, Modena e Reggio)		ROMAGNA (Bologna, Ferrara, Forlì e Ravenna)		TOSCANA		MARCHE		UMBRIA	
	Maschi	Femmine	Maschi	Femmine	Maschi	Femmine	Maschi	Femmine	Maschi	Femmine	Maschi	Femmine	Maschi	Femmine	Maschi	Femmine	Maschi	Femmine
0-4	10862	9818	3725	3430	22825	19953	15373	13666	5620	4836	5640	5096	9738	8697	4917	4680	2750	2610
5-9	870	834	289	279	1167	1307	901	874	814	268	300	258	582	585	207	228	134	170
10-14	472	570	141	200	687	870	518	642	150	186	192	242	366	388	110	164	86	98
15-19	710	1011	210	314	993	1468	616	859	236	324	269	397	521	640	177	202	124	152
20-24	1032	1101	343	344	1418	1662	902	919	320	370	370	406	723	776	251	215	170	175
25-29	741	1086	291	347	1130	1501	715	878	228	329	261	327	580	669	202	213	146	150
30-34	726	924	303	345	974	1159	617	835	176	296	233	298	499	633	159	184	114	156
35-39	749	918	348	318	1055	1168	597	775	206	301	259	314	585	666	187	241	131	168
40-44	855	888	414	324	1175	1185	704	760	257	319	356	343	716	676	193	237	159	143
45-49	1005	939	403	280	1339	1177	806	615	295	295	378	322	747	596	233	219	158	135
50-54	1330	1141	490	362	1819	1475	975	819	406	337	495	357	890	783	309	307	209	179
55-59	1472	1379	508	410	2165	1984	1189	1014	523	448	644	500	1127	952	403	390	259	253
60-64	2222	2128	654	568	3115	2901	1745	1638	737	657	873	685	1460	1241	559	579	373	352
65-69	2531	2463	685	608	3631	3501	2165	2094	1001	866	1032	932	1738	1690	784	777	438	429
70-74	2993	2919	771	837	3901	3690	2501	2533	1149	1033	1231	1053	2414	2229	946	1108	595	629
75-79	2959	2611	775	825	3061	2903	2465	2503	1005	875	947	956	2336	2058	1024	1018	652	592
80-84	1894	1738	681	653	1841	1682	1984	2052	628	533	752	720	1730	1446	810	695	509	401
85-89	675	683	318	302	609	530	710	744	325	174	215	248	580	504	251	236	202	126
90-94	135	139	72	110	111	102	168	193	31	44	39	58	113	120	55	57	43	32
95-99	11	14	8	19	9	13	17	30	3	9	6	9	20	20	7	8	4	5
100 e più	2	1	1	1	..	2	1	1	2	3
Età ignota	41	58	45	11	64	24	48	37	16	9	27	28	21	28	11	5	22	9
TOTALE	34278	33304	11473	10887	53090	50255	35713	34481	13526	12509	14513	13550	27488	25460	11745	11763	7273	6964

Segue TAVOLA VIII. — MORTI CLASSIFICATI SECONDO IL SESSO E SECONDO L'ETÀ, PER COMPARTIMENTI.
Anno 1905. Anno 1905.

ANNI DI ETÀ dei morti	LAZIO		ABRUZZI e MOLISE		CAMPANIA		PUGLIE		BASILI- CATA		CALABRIE		SICILIA		SARDE- GNA		REGNO		TOTALE GENERALE
	Maschi	Femmine	Maschi	Femmine	Maschi	Femmine	Maschi	Femmine	Maschi	Femmine	Maschi	Femmine	Maschi	Femmine	Maschi	Femmine	Maschi	Femmine	
0-4	4975	4442	6729	6373	14070	12965	13817	12586	2751	2568	6205	5961	19889	19123	4253	3814	154187	140618	294755
5-9	411	369	455	493	1030	1129	933	1058	232	245	547	585	1263	1339	401	393	10036	10414	20450
10-14	210	236	221	250	528	643	395	481	100	100	298	292	629	747	173	214	5271	6323	11594
15-19	310	282	254	310	689	768	519	534	117	100	249	322	717	962	202	229	6913	8874	15787
20-24	400	325	290	340	1000	802	612	595	151	142	311	365	943	1023	287	300	9523	9665	19388
25-29	261	270	219	360	720	732	497	540	114	126	233	370	709	859	287	304	7334	9011	16345
30-34	258	284	192	309	608	718	543	477	101	117	231	382	650	764	256	270	6310	8151	14761
35-39	371	340	307	317	643	717	476	438	109	108	232	312	600	683	271	244	7020	8028	15045
40-44	444	353	225	300	750	813	585	481	139	151	277	356	851	783	316	258	8416	8370	16786
45-49	509	366	307	292	813	733	674	476	158	129	310	328	936	738	314	217	9385	7847	17232
50-54	584	401	432	383	1127	939	840	599	241	207	425	497	1212	1001	377	280	12181	10067	22248
55-59	667	484	488	476	1268	1119	781	616	224	198	477	471	1224	1063	364	304	13777	12061	25838
60-64	783	647	701	787	1855	1884	1081	984	342	353	713	837	1667	1695	586	478	19466	18414	37880
65-69	793	758	853	1032	1951	1928	1098	1187	327	399	690	796	1557	1675	533	505	21757	21590	43347
70-74	836	897	1207	1372	2680	3074	1253	1398	487	627	931	1315	1766	2051	612	646	26273	27411	53684
75-79	787	765	1179	1189	2506	2718	1110	1295	327	481	722	971	1602	1982	484	503	23934	24245	48179
80-84	464	560	1013	991	2228	2645	923	1127	339	422	762	997	1487	1978	266	342	18311	18982	37293
85-89	154	201	410	354	934	1062	374	504	153	149	353	374	721	881	171	166	7055	7298	14353
90-94	26	53	81	109	233	331	91	130	44	43	119	159	202	286	64	71	1627	2037	3664
95-99	3	8	19	20	55	87	16	24	3	14	32	58	47	92	16	26	276	456	732
100 e più	1	1	1	4	14	2	3	1	2	8	9	..	8	2	1	24	47	71
Età ignota	14	2	35	33	49	50	34	6	..	1	20	22	55	44	19	17	521	384	905
TOTALE . . .	13260	12044	15538	16091	35741	35371	26624	25439	6460	6882	14145	15779	33727	39782	10254	9532	369847	360493	730340

TAVOLA IX. — MORTI NEI PRIMI CINQUE ANNI DI ETÀ, CLASSIFICATI SECONDO IL SESSO ED I NATALI LEGITTIMI OD ILLEGITTIMI.
PER COMPARTIMENTI.

Anno 1905.

Anno 1905.

COMPARTIMENTI	LEGITTIMI										ILLEGITTIMI										TOTALE	
	Dalla nascita a 1 anno		Da 1 a 2 anni		Da 2 a 3 anni		Da 3 a 4 anni		Da 4 a 5 anni		Dalla nascita a 1 anno		Da 1 a 2 anni		Da 2 a 3 anni		Da 3 a 4 anni		Da 4 a 5 anni		delle nascite a non oltre 5 anni	
	M.	F.	M.	F.	M.	F.	M.	F.	M.	F.	M.	F.	M.	F.	M.	F.	M.	F.	M.	F.	M.	F.
Piemonte	7125	5978	1660	1729	714	699	466	498	394	360	465	498	68	64	23	28	11	12	6	12	10602	9818
Liguria	2103	1787	792	812	287	306	175	203	111	133	199	186	42	36	11	12	1	3	2	2	3723	3430
Lombardia	15128	12550	4023	3937	1509	1441	863	885	552	548	659	432	77	92	7	13	8	3	6	2	22825	19953
Veneto	9788	8269	2717	2566	1028	1054	543	590	383	387	697	579	142	153	37	43	21	18	17	7	15373	13666
Emilia (1)	3763	3085	882	854	308	335	163	155	114	118	325	247	43	30	13	6	6	3	3	3	5630	4836
Romagna (1)	3397	2848	935	968	301	299	146	121	86	96	604	571	131	156	32	28	6	16	2	3	5640	5096
Toscana	5473	4455	2214	2210	794	773	363	368	235	246	513	444	142	122	40	52	14	15	10	13	9738	8697
Marche	2736	2487	1210	1214	350	368	151	157	87	93	271	247	83	71	20	33	6	7	3	3	4917	4680
Umbria	1505	1265	588	561	182	203	89	92	52	60	248	222	61	61	17	17	6	5	2	3	2750	2610
Lazio	2378	1982	1103	1076	444	496	226	217	133	158	466	344	129	140	46	51	31	18	19	20	4975	4442
Abruzzi e Molise	3861	3426	1458	1476	634	619	278	329	190	189	258	286	30	27	8	15	6	1	6	5	6729	6373
Campania	7941	6310	3101	3112	1284	1218	661	686	452	459	527	547	66	77	18	28	10	14	10	15	14070	12965
Puglie	6978	6033	3861	3526	1439	1417	677	725	417	404	290	307	85	115	42	35	20	17	8	7	13817	12586
Basilicata	1550	1334	623	656	267	275	133	141	96	89	55	44	10	17	11	7	1	4	4	1	2761	2668
Calabria	3374	2940	1093	1096	555	563	311	332	227	212	515	667	73	70	35	36	15	15	9	7	6205	5961
Sicilia	10598	9618	4971	5123	1720	1796	906	794	566	545	796	882	213	237	64	67	30	34	25	25	13889	19123
Sardegna	2054	1816	980	863	502	480	280	260	155	179	136	131	51	50	30	15	10	12	5	8	4253	3814
REGNO	76763	62214	31769	32288	12288	12287	6421	6573	4180	4276	7075	6624	1446	1518	454	486	200	197	137	135	154137	140618

(1) Veggansi le note a pagina 62.

TAVOLA X. — MORTI NEL REGNO CLASSIFICATI SECONDO IL SESSO, L'ETÀ E LO STATO CIVILE.

Anno 1905.

ANNI DI ETÀ DEI MORTI	CELIBI		CONIUGATI		VEDOVI		STATO CIVILE ignoto		COMPLESSO		TOTALE GENERALE
	Maschi	Femmine	Maschi	Femmine	Maschi	Femmine	Maschi	Femmine	Maschi	Femmine	
0-4	154187	140618	154187	140618	294755
5-9	10036	10414	10036	10414	20450
10-14	5271	6323	5271	6323	11594
15-20	8622	9912	47	764	1	16	13	20	8863	10712	19595
21-29	11430	7399	3261	9825	87	256	109	58	14887	17038	31925
30-39	4490	3019	8583	12541	419	725	138	64	15630	16179	29809
40-49	3532	2478	13085	11885	1046	1810	188	94	17801	16217	34018
50-59	4129	3061	18711	13409	2874	5338	244	120	25958	22128	48086
60-69	5404	4894	26702	16630	8812	18170	305	210	41233	40004	81227
70-79	5309	5967	24540	11319	20003	34114	355	256	50207	51656	101863
80-89	2279	3042	7819	2865	15063	20131	175	142	25966	26280	51646
90-99	162	325	328	97	1379	2058	14	13	1903	2493	4396
Di 100 anni e più	1	6	7	1	16	39	..	1	24	47	71
Età ignota	30	28	53	38	21	51	417	267	521	384	905
TOTALE	215052	197616	103116	78724	49721	82908	1858	1245	369847	360493	730340

**TAVOLA XI. — MASCHI MORTI NEL REGNO IN ETÀ DA 15 ANNI IN SU, CLASSIFICATI PER GRUPPI DI ETÀ
E SECONDO LA PROFESSIONE.**

Anno 1905.

Anno 1905.

PROFESSIONI	GRUPPI DI ETÀ								TOTALE
	15-24	25-34	35-44	45-54	55-64	65-74	75 e più	Età ignota	
Agricoltori, giardinieri, boscaioli	6004	5231	5502	7879	13240	20945	23679	37	82517
Braccianti, cantonieri, selciatori, spazzini, becchini, lustrascarpe, lampionari	1203	1156	1316	1751	2746	3884	3557	10	15623
Proprietari, benestanti	306	447	579	1147	2266	3645	4879	6	13275
Operai in genere, fuochisti, fornaciai, car- tai, ecc.	644	549	611	725	905	1115	936	1	5486
Negozianti, industriali, droghieri, alberga- tori, spedizionieri, agenti di cambio, appa- llatori, commercianti, ecc.	328	592	820	1277	1618	1845	1557	2	7979
Impiegati pubblici e privati, scrivani, co- pisti, pensionati civili	240	408	517	845	1380	1883	1905	4	7132
Calzolai, sellai	664	503	455	613	830	1068	1025	..	5158
Falegnami, ebanisti, carrai, fabbricanti di carrozze, legnaiuoli, carpentieri, bottari, secchiari	530	438	394	486	812	1094	1058	4	4816
Muratori, imbianchini	507	477	469	644	911	1110	1042	2	5162
Fabbri, maniscalchi, calderai, meccanici, stagnini, armaiuoli, fonditori, coltellina- i	556	436	430	485	637	756	657	1	3958
Cocchieri, conduttori di tramways, carret- tieri, ecc.	212	302	377	509	568	625	474	5	3072
Servi, uscieri, portieri, infermieri	86	131	197	286	486	643	515	1	2295
Sacerdoti, monaci, laici, chierici	70	128	114	128	362	700	946	..	2448
Pastori, mandriani	188	130	174	281	323	409	406	2	1908
Sarti	330	212	150	207	340	575	563	1	2378
Mugnai, panettieri, pastai, fornai	223	204	204	284	444	577	417	1	2354
Marinari, barcaiuoli, pescatori	135	150	162	207	357	482	653	3	2149
Facchini, brentatori, lavandai, spaccalegna, stallieri	72	123	263	327	339	438	253	1	1816
Caffettieri, liquoristi, bettolieri, trattori, vinai	74	116	218	286	392	385	284	1	1756
Fruttivendoli, erbivendoli, pescivendoli, mercatai ambulanti	80	129	174	213	313	383	318	4	1614
Militari e pensionati militari	890	96	83	65	60	98	65	..	1352
Filatori, tessitori, cardatori	86	73	100	155	220	337	328	..	1299
Macellai, pizzicagnoli, salsamentari	95	117	135	171	180	207	194	..	1099
Studenti	856	59	915
Guardie carcerarie, doganali, daziarie, ci- viche, campestri, ecc.	41	106	136	134	132	127	89	..	765
Barbieri	162	93	92	117	170	176	146	..	956
Minatori, cavaatori, solfatori, marmisti	189	216	254	271	310	248	180	..	1668
Avvocati, procuratori, notai, magistrati	8	50	48	92	156	199	227	..	780
Commessi di studio e di negozio, garzoni	202	119	108	100	105	91	61	1	787
Medici, veterinari, flebotomi	1	54	45	68	100	114	182	1	565
Maestri, professori	4	52	70	130	171	168	118	..	713
Camerieri di caffè, d'albergo, ecc.	92	107	97	106	116	105	71	..	694
Tipografi, litografi	98	64	50	64	54	68	36	..	434
Altre professioni e professioni ignote	1265	936	1092	1513	2300	3535	4406	493	15480
TOTALE	16436	13944	15436	21566	33243	48030	51227	521	200403

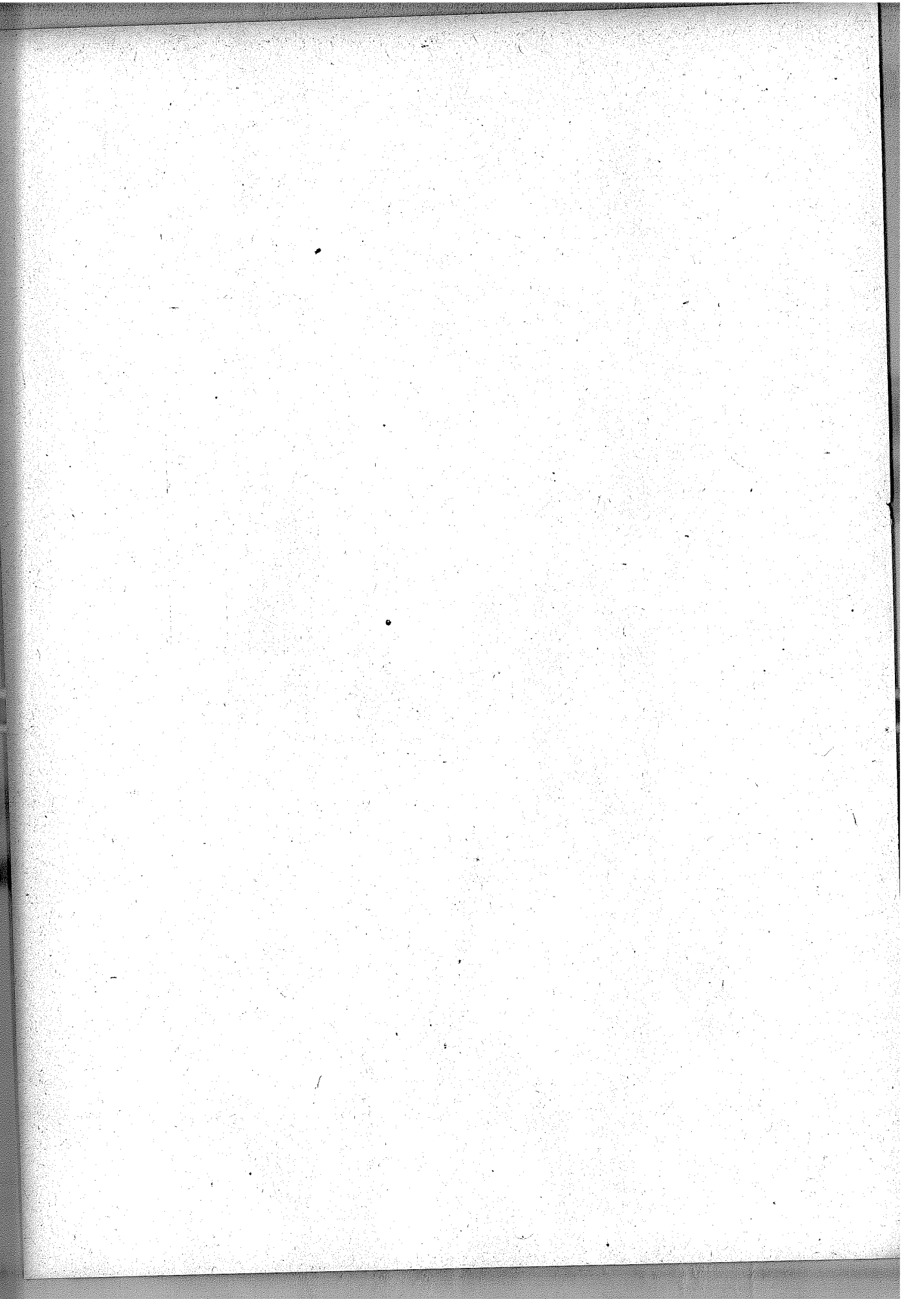

APPENDICE

Confronti internazionali circa la nuzialità, natalità e mortalità (1).

INTRODUZIONE.

Per agevolare lo studio comparativo dei fatti riguardanti il movimento della popolazione nei principali Stati d'Europa, si è ritenuto opportuno di raccogliarli in una serie di prospetti e di pubblicarli in appendice a questo volume.

a) *Caratteristiche demografiche.* — In un primo prospetto sono indicate per ciascuno Stato le cifre, proporzionali a mille abitanti, dei matrimoni, delle nascite e delle morti avvenute dal 1871 in poi per periodi decennali fino al 1900 incluso e successivamente per un periodo che va dal 1901 all'ultimo anno per il quale è stato possibile avere notizie.

Per i matrimoni si è anche calcolata l'età media degli sposi; per i nati la proporzione secondo l'origine legittima o illegittima e per i morti il coefficiente di mortalità proprio dei bambini al di sotto di un anno e fra 1 e 5 anni. Infine si è calcolato l'aumento medio aritmetico annuale della popolazione, tenuto conto sia della differenza del numero degli abitanti rilevato da due censimenti successivi, sia delle eccedenze delle cifre dei nati su quelle dei morti. Da questo prospetto si desume che la densità della popolazione, massima nel Belgio, minima nella Norvegia e nella Finlandia, è nell'ultimo trentennio cresciuta in tutti i paesi d'Europa; il maggiore incremento si è avuto nell'Inghilterra e nel Belgio, il minimo negli Stati Scandinavi.

Il numero medio annuo di matrimoni per ogni 1000 abitanti, il quale è più elevato che altrove nell'Ungheria e più basso nella Svezia, nel periodo di tempo che esaminiamo, ha subito variazioni poco sensibili, se si eccettua la Spagna; le variazioni positive o negative non sorpassarono per nessuno Stato l'1‰.

La natività e la mortalità seguirono in tutti gli Stati d'Europa un movimento parallelo nell'ultimo trentennio; si ebbe cioè una notevole diminuzione nel quoziente di natività generale, come in quello di mortalità. Nell'Ungheria alla natività massima si associa una mortalità massima; nella Francia, invece, a una natività minima non fa riscontro una minima mortalità; questa si ha negli Stati Scandinavi, e ad essa si avvicina la mortalità dei Paesi Bassi, del Belgio e dell'Inghilterra. Notevolissima è la diminuzione di mortalità verificatasi tanto nel 1° anno di età quanto nei successivi quattro anni in tutti gli Stati d'Europa e a questo fatto confortante è dovuto in gran parte l'abbassamento del quoziente della mortalità generale.

(1) Questo studio di confronti internazionali è dovuto, principalmente, al dott. A. Beneduce, Vice Segretario nella Direzione Generale della Statistica.

L'incremento intrinseco della popolazione (eccedenza dei nati sui morti per 1000 abitanti) presenta un valore massimo nella Prussia e nei Paesi Bassi: un valore minimo nella Francia. Anche se si considera l'aumento medio aritmetico della popolazione fra due censimenti successivi, aumento che dà la misura dell'incremento complessivo della popolazione poichè tiene pure conto dei movimenti migratori, la Francia resta sempre all'ultimo posto. L'aumento massimo si è avuto in Finlandia, Inghilterra e Paesi Bassi, superati tutti nel periodo 1891-1900 dalla Prussia.

b) *Cenni sul metodo seguito pel calcolo delle tavole di mortalità e di sopravvivenza.* — I prospetti susseguenti danno per l'Italia (Regno e singole regioni) e per vari Stati d'Europa le tavole di mortalità e di sopravvivenza calcolate sui dati più recenti con lo stesso metodo seguito per la tavola riguardante la popolazione italiana contenuta nel *Movimento della popolazione per l'anno 1902* (a). Un lavoro analogo era stato già compiuto da questa Direzione nel 1897 ed inserito nel *Bulletin de l'Institut international de statistique. Tome X 1^{ère} livraison* (b); i risultati di quello studio furono qui utilizzati per dimostrare le variazioni nel tempo verificatesi in ciascuno Stato.

Parecchi Stati hanno calcolato sui dati dell'ultimo fra i censimenti eseguiti nel XIX secolo le tavole di sopravvivenza per la popolazione rispettiva; ma le elaborazioni non furono fatte in tutti collo stesso procedimento, sicchè, nel confrontarne i risultati, riesce difficile discernere quanta parte delle differenze che si notano fra Stato e Stato sia dovuta a variazioni nelle condizioni demografiche, e quanta al procedimento seguito. Per rendere comparabili i dati, essendo indispensabile che questi siano elaborati con metodo uniforme, si è qui adottato per tutti, nelle sue linee generali, il metodo detto demografico a partire dal 5° anno di età, proposto dall'astronomo Wargentin, che lo applicò per la prima volta nel calcolo fatto sulla popolazione Svedese coi dati del periodo d'osservazione 1757-1763, ed al quale furono più tardi apportate varie modificazioni da altri cultori della Statistica. Esso è basato sulla comparazione del numero medio annuo di morti di una data età osservati in un determinato periodo di tempo col numero dei viventi a quell'età, rilevato col censimento o per mezzo dei registri di popolazione, ad una data intermedia del periodo di osservazione. Nella elaborazione dei dati si procedette col metodo seguito per il calcolo del numero dei sopravvissuti alle successive età nella popolazione italiana considerata nell'intero Stato e nelle singole regioni (c).

A fine di ovviare alle lacune riscontrate per quasi tutti gli Stati nella rilevazione dei censiti da 0 a 5 anni di età, si è adottato per tali età il metodo di Hermann, o metodo diretto: cioè si è confrontato ad es. il numero dei nati *riportato* al 1° gen-

(a) Cfr. *Movimento della popolazione secondo gli atti dello stato civile.* Anno 1902, pag. LIX e seg. In questo volume le tavole di mortalità e di sopravvivenza sono state calcolate separatamente per sesso.

(b) *Movimento della popolazione in alcuni Stati d'Europa e d'America.* Parte II. *Statistica delle morti negli anni 1874-1894.*

(c) Cfr. *Movimento della popolazione secondo gli atti dello stato civile.* Anno 1903, pag. LXIV e seg.

naio 1901 (ottenuto facendo la semisomma dei nati nel 1900 e nel 1901) col numero dei morti da 0 ad 1 anno entro l'anno 1901; il numero dei bambini che si calcolava avessero 1 anno di età al 1° gennaio 1901 (numero ottenuto sottraendo dal numero dei nati *riportato* al 1° gennaio 1900, il numero dei morti fra 0 ed 1 anno dal 1° gennaio al 31 dicembre 1900) col numero dei morti fra 1 e 2 anni entro l'anno 1901, e così seguitando si sono ottenuti i coefficienti di probabilità di morte da 0 ad 1 anno, da 1 a 2, da 2 a 3, da 3 a 4, da 4 a 5 anni.

Dai 5 ai 15 anni il coefficiente di probabilità di morte si è determinato per i singoli anni di età confrontando il numero medio annuo di morti in ciascun anno, col numero degli esposti a morire all'inizio dell'anno considerato; questo numero è stato trovato con la formula consigliata dal Becker: cioè aggiungendo al numero dei censiti entro dati limiti di età, la metà del numero medio annuo di morti entro quegli stessi limiti d'età. Non per tutti gli Stati si è potuta desumere dalle pubblicazioni ufficiali, che si avevano sotto mano, la classificazione dei morti per singoli anni di età dai 5 ai 15 anni, durante tutto il periodo d'osservazione preso in esame (1897-1904), giacchè in alcuni Stati la classificazione venne fatta per gruppi quinquennali d'età. Affinchè il procedimento riuscisse per quanto era possibile omogeneo, siccome il numero dei morti è dappertutto minimo nel gruppo 10-14 anni, ed assume valori quasi eguali fra loro nei gruppi 5-9 anni e 15-19 anni, si è calcolato mediante interpolazione parabolica il numero dei morti nei singoli anni d'età da 5 a 14 anni compiuti, mantenendo invariato il numero dei morti osservato per ciascun gruppo d'età.

Dai 15 anni in poi i coefficienti di probabilità di morte sono stati calcolati per gruppi quinquennali di età, secondo la classificazione che si aveva degli esposti a morire. A voler essere più esatti, si sarebbe dovuto procedere per interpolazione al calcolo dei viventi e dei morti per singoli anni di età; ma, per l'approssimazione che occorre in studi comparativi principalmente d'indole demografica, si è ritenuta sufficiente l'interpolazione fatta sui coefficienti di probabilità di morte, i quali sono stati, per tutte le età, ragguagliati al quoziente risultante dalla divisione del numero medio annuo dei morti entro i limiti d'età considerati pel numero approssimativo degli esposti a morire in quegli stessi limiti d'età. Questo numero si è ottenuto aggiungendo al numero dei viventi rilevato dal censimento la metà del numero medio annuo dei morti.

I coefficienti di probabilità di morte entro ciascun gruppo di età sono stati attribuiti all'anno medio del gruppo, determinandone poi l'incremento o il decremento per ciascun anno di età secondo la formula

$$I = \frac{1}{30} (-11 p_0 + 18 p_5 - 9 p_{10} + 2 p_{15}) x + \frac{1}{50} (2 p_0 - 5 p_5 + 4 p_{10} - p_{15}) x^2 + \frac{1}{750} (p_0 + 3 p_5 - 3 p_{10} + p_{15}) x^3 (a),$$

(a) Per la giustificazione e il calcolo dei coefficienti di tale formula e per maggiori particolari sull'applicazione di essa, veggasi quanto è detto nel " Movimento della popolazione secondo gli atti dello stato civile „ Anno 1902, pag. LXII e LXIII.

dove p_0, p_5, p_{10}, p_{15} sono quattro coefficienti quinquennali consecutivi. Per il gruppo da 95 a 100 anni, volendo ovviare agli scarti fortissimi che si presentano per quasi tutti gli Stati, si è mantenuto costante per i singoli anni l'incremento di probabilità di morte verificatosi da 90 a 95 anni. Ottenuti in tal guisa i coefficienti di probabilità di morte per le singole classi annuali di età, si è proceduto al calcolo dei sopravvivenuti, partendo da una generazione di 100,000 nati. Detto p_0 il coefficiente di probabilità di morte da 0 ad 1 anno, il prodotto $M_{0,1} = 100,000 p_0$ dà il numero dei morti da 0 ad 1 anno, e però i sopravvivenuti S_1 ad 1 anno di età sono dati da $100,000 - M_{0,1}$; ed in genere detto S_x il numero di sopravvivenuti all'età x , e p_x il coefficiente unitario di probabilità di morte da x ad $x + 1$ anni, S_{x+1} (sopravvivenuti all'età $x + 1$) è uguale ad $S_x - p_x S_x = S_x (1 - p_x)$.

Determinato così il numero dei sopravvivenuti alle singole età, a fine di dare un indice sintetico comparativo della vitalità di generazioni osservate in diversi paesi e in diversi tempi, si è proceduto al calcolo della *vita probabile* di un individuo all'età di 0 anni, di 10, 20, 30, 40, 50, 60, 70 e 80 anni.

In simboli, fu calcolato il numero n definito dalla condizione che un individuo di età x abbia la probabilità $= 1/2$ di vivere ancora n anni: cioè $\frac{S_x + n}{S_x} = \frac{1}{2}$, da cui $S_x + n = \frac{1}{2} S_x$. Il numero n risulta quindi dalla differenza fra l'età in cui il numero di sopravvivenuti è la metà di quello che era all'età considerata e questa stessa età. La frazione di anno, in mesi, si è calcolata con interpolazione lineare.

La *tavola II a)* dà per ciascuno Stato (a) il numero degli esposti a morire, il numero dei morti nel periodo di osservazione considerato, ed i coefficienti di probabilità di morte per singoli anni o per gruppi di anni di età, in corrispondenza alla classificazione per età degli esposti a morire.

La *tavola II b)* dà poi, per i singoli Stati considerati, i coefficienti di probabilità di morte per 1000 esposti a morire a ciascun anno di età ed il numero dei sopravvivenuti anno per anno d'età, provenienti da una generazione di 100,000 nati.

Nella *tavola III* sono segnati per ciascuno dei primi cinque anni di età e poi di 10 in 10 anni i sopravvivenuti all'inizio di ciascun anno, provenienti da 100,000 nati, quali sono stati determinati nei vari Stati, sulla base delle osservazioni concernenti i periodi riportati in testa di ciascuna colonna. Dal confronto fra le due serie di sopravvivenuti emerge che in tutti gli Stati e per tutte le età si è avuto un miglioramento nelle condizioni di vita. Fa eccezione l'Inghilterra dove è cresciuta la mortalità nel 1° anno d'età (da 142 ‰ nel periodo 1881-1890 a 150 ‰ nel periodo 1897-1904); per altro, l'aumento di mortalità nel 1° anno è presto scontato dalla diminuzione di mortalità negli anni successivi, sicché già al 3° anno si

(a) Gli Stati nei quali furono calcolate le tavole di mortalità e di sopravvivenza sono: Italia, Francia, Svizzera, Austria, Prussia, Belgio, Paesi Bassi, Inghilterra e Paese di Galles, Svezia, Norvegia e Finlandia.

verifica nel numero dei sopravvivenenti un incremento positivo che persiste in tutti i successivi anni d'età. Il miglioramento delle condizioni di sopravvivenza si verifica con intensità diversa per i vari Stati e nelle singole età. In generale è stato massimo per l'Austria, l'Italia, la Prussia, i Paesi Bassi; minimo negli Stati Scandinavi, i quali già da tempo hanno fra i paesi d'Europa il quoziente di mortalità più basso. Gli Stati che presentano un miglioramento notevole nelle condizioni di vita nei primi cinque anni di età sono i Paesi Bassi, l'Austria, la Svizzera, l'Italia e la Svezia.

Nella *tavola IV* è esposta la durata della vita probabile a ciascuna età per tutti gli Stati per i quali sono state calcolate le tavole di sopravvivenza; da essa si rileva che dovunque e per tutte le età si è avuto un incremento nella durata della vita probabile. A 0 anni, cioè alla nascita, tale incremento tocca il massimo per l'Italia, l'Austria, la Prussia e i Paesi Bassi; e scende al minimo per gli Stati Scandinavi e per l'Inghilterra.

Caratteristiche demografiche

TAV. I.

STATI E PERIODI DI OSSERVAZIONE	DENSITÀ della popolazione (abitanti per 1 km.q. di superficie)	NUZIALITÀ					
		Matrimoni per 1000 abitanti	Matrimoni per 1000 di popolazione atta al matrimonio (a)	Età media al matrimonio			
				Dei soli celibi		Dei celibi, vedovi e divorziati	
				Maschi	Femmine	Maschi	Femmine
				Anni e mesi	Anni e mesi	Anni e mesi	Anni e mesi
Italia.							
1871-1880	98	7.6	27.1
1881-1890	106	7.9	27.3	29.6	25
1891-1900	113	7.3	27.3	27.5	23.8	29.3	24.8
1901-1904	7.2	27.3	27.5	23.10	29	24.9
Francia.							
1871-1880	70	8	27.6	28.2	23.7	30	25.2
1881-1890	71.6	7.8	21.9	27.9	23.3	29.8	25.2
1891-1900	72	7.5	24.1	27.9	23.5	29.7	25.3
1901-1904	7.5	25.6	27.10	23.8	29.8	25.6
Svizzera.							
1871-1880	66.3	7.7	31.4	27.8
1881-1890	69.9	7.0	25.6	30.9	27.3
1891-1900	75.7	7.5	21.2	30.4	27.1
1901-1904
Austria.							
1871-1880	74	8.4	30.10	27.1
1881-1890	79	7.8	27.4	30.9	26.8
1891-1900	87	8	26.5	31	26.7
1901-1903	8.2
Ungheria.							
1871-1880	48	9.7
1881-1890	54	9.5	51.6	28.6	23.4
1891-1900	59	8.8	49.8	28.8	23.9
1901-1903	8.7
Prussia.							
1871-1880	78	8.7	29.6	27.1
1881-1890	86	8	29	29.6	26.4
1891-1900	99	8.2	29.5	29.5	26.4
1901-1903	8
Belgio.							
1871-1880	187	7.2	22.4	31.4	28.7
1881-1890	206	7	21.8	30.6	26.7
1891-1900	227	7.9	22.6	29.7	27
1901-1903	8.2

(a) Donne nubili, vedove o divorziate al di sopra di 15 anni di età, uomini celibi, vedovi o divorziati al di sopra dei 18 anni.

dei principali Stati d'Europa.

NATALITÀ							MORTALITÀ			AUMENTO della popolazione	
Nati vivi					Nati vivi e nati morti		Morti per 1000 della popolazione di ogni età nati morti non compresi)	Morti fra 0 ed 1 anno per 1000 bambini nati vivi	Morti fra 0 e 5 anni per 1000 esposti a morire negli stessi limiti di età	Eccedenza dei nati sui morti per 1000 abitanti	Aumento medio aritmetico, per 1000 abitanti, rilevato da due censimenti consecutivi
per 1000 abitanti	legittimi per 1000 abitanti	illegittimi per 1000 abitanti	legittimi per 1000 donne coniugate fra 15 e 49 anni	illegittimi per 1000 donne nubili, vedove e divorziate fra 15 e 49 anni	per 1000 abitanti	Nati morti per 1000 nati					
36.9	34.2	2.7	38	30	29.9	210	97.5	7.0	6.19
37.8	34.9	2.9	248	24	39.2	35	27.2	195	85.9	10.6	7.38
35	32.7	2.3	249	24	36.5	41	24.2	177	76.2	10.8	..
32.5	30.6	1.9	230	18	33.9	41	22.2	170	66.2	10.3	..
25.4	23.6	1.8	172	17	26.6	44	23.7	172	65.1	1.7	4.4
23.9	22	1.9	167	16	25.1	45	22.1	166	63.8	1.8	1.8
22.2	20.3	1.9	150	17	23.3	47	21.5	164	49	0.7	1.6
21.4	19.5	1.9	22.7	54	19.6	150	49	1.8	..
30.8	29.3	1.5	251	11	32.2	43	29.5	..	63.3	7.3	6
28.1	26.7	1.4	232	10	29.4	44	20.8	167.1	54.6	7.3	5.1
28.1	26.8	1.3	230	10	29.3	40	19	138	42.4	9.1	10
..
39	33.8	5.2	40	24	31.5	259	111	7.5	8.5
38	32.4	5.6	246	44	39.1	27	29.5	250	104	8.5	7.9
37.2	31.6	5.6	250	44	38.3	28	26.6	218	80	10.6	9.4
36	37.1	..	24.2	218	80	11.8	..
43.5	40.3	3.2	44.1	14
43.9	40.4	3.5	234	42	44.7	18.2	32.5	219	118	11.4	11
40.6	36.9	3.7	224	50	41.3	22.2	29.9	211	84	10.7	10.3
38	38.9	23	26.4	211	84	11.6	..
39	36.1	2.9	271	22	40.6	40.7	26.6	205	57	12.4	10.5
37.4	34.4	3	273	25	38.9	38.4	24.7	203	84	12.7	9.8
36.8	34	2.8	265	24	38.1	32.7	21.9	194	66	14.9	15.1
35.4	36.6	..	19.8	194	66	15.6	..
32.2	29.8	2.4	270	17	33.5	43.4	22.6	147	64	9.6	8.6
30.1	27.6	2.5	264	19	31.5	45.6	20.5	160	59	9.6	10
29	26.6	2.4	236	17	30.3	44.9	19.2	152	51	9.8	10.3
28.7	30	..	17.2	152	51	11.5	..

Caratteristiche demografiche

TAV. I (Segue).

STATI E PERIODI DI OSSERVAZIONE	DENSITÀ della popolazione (abitanti per 1 km.q. di superficie)	NUZIALITÀ					
		Matrimoni per 1000 abitanti	Matrimoni per 1000 di popolazione atta al matrimonio	Età media al matrimonio			
				Dei soli celibi		Dei celibi, vedovi e divorziati	
				Maschi	Femmine	Maschi	Femmine
				Anni e mesi	Anni e mesi	Anni e mesi	Anni e mesi
Paesi Bassi.							
1871-1880	123	8.1	26.9	30.8	27.10
1881-1890	139	7	26.5	29.9	27
1891-1900	157	7.4	24.8	29.5	26.8
1901-1903	7.5
Inghilterra e Paese di Galles.							
1871-1880	172	8.1	31.5	26.1	24.5	28.2	26
1881-1890	193	7.5	28.4	26.5	25	28.4	26.2
1891-1900	215	7.8	26.4	26.6	25.2	28.5	26.4
1901-1903	7.6
Danimarca.							
1871-1880	51	7.9	26.7	30.7	27.4
1881-1890	56	7.4	26.9	30	27
1891-1900	64	7.2	25	30	26.8
1901-1904	7.1
Svezia.							
1871-1880	10.2	6.8	21.5	29.2	27.5	30.9	28.2
1881-1890	10.7	6.3	20.8	28.6	27	30.2	27.5
1891-1900	11	5.9	19.9	28.7	26.8	30.4	27.4
1901-1904	5.9
Norvegia.							
1871-1880	6	7.2	22.9	30.5	27.4
1881-1890	6.2	6.6	23.2	30.3	27.3
1891-1900	6.9	6.7	22.1	30.4	27.4
1901-1904	6.6
Finlandia.							
1871-1880	5.5	8.4	27.8	29.5	26.3
1881-1890	6.3	7.3	26.7	29.6	26.2	29.5	26.2
1891-1900	7.3	6.9	24.8	29.4	25.8	29.4	25.8
1901-1903	6.6
Spagna.							
1871-1880	33	7.8
1881-1890	35	6.6	26
1891-1900	37	8	25.5
1901-1903	8.6

ITALIA (REGNO).

Coefficienti di probabilità di morte alle singole età.

TAV. II a).

(Periodo 1897-1904).

ETÀ	ESPOSTI a morire al 1° gennaio 1901	MORTI nell'ottennio 1897-1904	COEFFICIENTI di probabilità di morte per 1000 esposti a morire	ETÀ	ESPOSTI a morire al 1° gennaio 1901	MORTI nell'ottennio 1897-1904	COEFFICIENTI di probabilità di morte per 1000 esposti a morire
0	1 073 814	1 435 921	167.14	21	2 090 206	115 811	6.93
1	894 392	546 223	76.34	25	2 215 191	127 629	7.20
2	819 622	228 938	34.91	30	2 058 865	121 592	7.88
3	801 444	122 630	19.12	35	1 944 707	123 816	7.96
4	776 060	83 177	13.39	40	1 880 752	132 801	9.07
5	770 445	57 007	9.24	45	1 647 510	137 067	10.40
6	729 047	43 829	7.51	50	1 571 221	176 313	14.02
7	724 570	33 430	5.76	55	1 354 317	202 173	18.66
8	704 634	26 456	4.69	60	1 170 411	291 982	31.18
9	682 377	22 681	4.15	65	863 398	327 274	47.38
10	698 087	20 072	3.59	70	633 380	413 862	81.67
11	689 135	18 094	3.28	75	371 580	368 611	124.00
12	685 606	18 424	3.35	80	169 193	255 982	189.12
13	678 073	17 836	3.28	85	44 947	94 916	263.97
14	643 708	20 141	3.91	90	10 568	26 545	313.98
15	1 894 247	67 935	4.48	95	2 041	5 291	324.04
18	1 695 967	85 346	6.29				

Coefficienti di probabilità

(Periodo

TAV. II a) (Segue).

Età	Piemonte			Liguria			Lombardia		
	Esposti a morire al 1° gennaio 1901	Morti nel- l'ottennio 1897-904	Coefficienti di probabilità di morte per 1000 esposti a morire	Esposti a morire al 1° gennaio 1901	Morti nel- l'ottennio 1897-904	Coefficienti di probabilità di morte per 1000 esposti a morire	Esposti a morire al 1° gennaio 1901	Morti nel- l'ottennio 1897-904	Coefficienti di probabilità di morte per 1000 esposti a morire
0	97 181	121 906	156.80	29 530	34 433	145.75	147 889	215 817	182.41
1	79 998	28 719	44.86	24 736	11 093	56.06	117 732	60 605	64.35
2	78 245	12 610	20.15	23 453	4 502	24.00	110 455	24 712	27.97
3	76 497	8 575	14.02	23 472	2 783	14.82	104 931	14 680	17.49
4	77 065	6 295	10.21	23 389	1 908	10.20	104 153	10 342	12.41
5	75 748	4 313	7.12	23 084	1 230	6.66	102 053	7 186	8.80
6	71 941	3 547	6.16	22 146	1 058	5.97	95 700	5 482	7.16
7	71 162	2 856	5.02	22 445	836	4.66	95 124	4 070	5.35
8	68 943	2 301	4.17	31 438	735	4.29	91 154	3 548	4.87
9	70 528	1 870	3.31	21 694	491	2.83	92 498	2 876	3.89
10	70 961	1 947	3.43	21 186	511	3.01	89 494	2 451	3.42
11	71 498	1 477	2.58	22 835	484	2.63	90 237	2 276	3.15
12	72 139	1 701	2.94	22 412	462	2.58	91 583	2 707	3.69
13	70 519	1 628	2.89	21 267	469	2.76	90 668	2 768	3.82
14	68 159	2 037	3.74	18 426	515	3.49	87 816	2 955	4.21
15	195 273	7 255	4.64	60 689	2 272	4.68	253 504	10 864	5.36
18	178 516	9 318	6.52	58 978	2 735	5.80	235 629	13 360	7.09
21	222 798	12 985	7.29	79 923	4 526	7.08	289 892	17 707	7.64
25	227 492	14 035	7.71	81 627	5 192	7.95	301 360	18 557	7.70
30	209 628	13 198	7.87	77 697	5 126	8.25	277 034	17 002	7.67
35	197 608	13 442	8.50	70 190	5 166	9.20	253 175	17 108	8.45
40	185 811	14 243	9.58	61 310	5 146	10.49	332 342	17 879	9.62
45	171 160	14 754	10.78	54 616	5 101	11.67	216 812	19 635	11.32
50	159 275	18 907	14.84	49 326	5 953	15.09	202 356	25 332	15.65
55	145 368	23 326	20.06	43 147	6 578	19.06	185 392	32 826	22.13
60	123 664	32 311	32.66	36 065	8 665	30.03	155 310	45 695	36.78
65	95 358	38 221	50.12	28 888	9 863	42.68	109 469	51 232	58.50
70	67 983	46 194	84.94	22 023	12 511	71.01	72 619	55 131	94.90
75	38 550	40 539	131.45	14 104	12 253	108.59	38 048	43 156	141.78
80	14 889	24 662	207.05	6 714	9 284	172.85	14 169	23 514	207.44
85	3 880	8 593	276.84	2 085	4 143	248.38	3 336	7 663	287.13

(REGIONI).

di morte alle singole età.

1897-1904).

Veneto			Emilia			Toscana		
<i>Esposti a morire al 1° gennaio 1901</i>	<i>Morti nell'ottennio 1897-904</i>	<i>Coefficienti di probabilità di morte per 1000 esposti a morire</i>	<i>Esposti a morire al 1° gennaio 1901</i>	<i>Morti nell'ottennio 1897-904</i>	<i>Coefficienti di probabilità di morte per 1000 esposti a morire</i>	<i>Esposti a morire al 1° gennaio 1901</i>	<i>Morti nell'ottennio 1897-904</i>	<i>Coefficienti di probabilità di morte per 1000 esposti a morire</i>
112 795			79 767			76 864		
93 489	134 088	148.59	64 087	117 745	184.51	66 500	90 669	147.45
87 481	34 332	45.90	60 686	33 160	64.68	62 940	37 720	70.90
85 935	15 435	22.05	59 183	11 964	24.64	60 292	13 486	26.78
86 324	8 336	12.13	60 768	5 772	12.19	60 329	6 801	14.10
83 906	5 956	8.62	58 058	3 973	8.17	58 315	4 504	9.33
75 833	3 965	5.91	56 058	2 890	7.22	57 478	3 315	7.11
73 662	3 289	5.42	56 040	2 217	4.94	55 779	2 561	5.57
69 831	2 580	4.38	53 050	1 867	4.16	55 349	1 975	4.43
68 725	2 358	4.22	50 984	1 504	3.54	52 878	1 659	3.75
66 357	1 975	3.59	51 944	1 593	3.90	54 136	1 457	3.44
68 417	1 716	3.23	50 698	1 111	2.67	55 210	1 327	3.06
65 133	1 429	2.61	50 367	1 292	3.18	52 672	1 158	2.62
65 853	1 608	3.09	49 779	1 115	2.77	53 393	1 258	2.98
59 641	1 425	2.70	48 356	1 272	3.19	49 887	1 294	3.03
178 965	1 637	3.43	141 427	1 385	3.58	147 326	1 528	3.82
157 730	5 648	3.94	121 300	5 032	4.45	131 964	5 097	4.32
199 629	6 899	5.47	153 733	6 257	6.45	158 930	6 488	6.14
216 220	10 159	6.36	160 346	8 131	6.61	172 138	9 094	7.15
198 416	11 493	6.64	156 649	9 305	7.25	164 999	10 356	7.52
180 987	10 551	6.65	155 926	8 886	7.09	160 165	9 739	7.38
156 375	10 642	7.35	139 498	9 549	7.65	139 216	10 246	8.00
142 033	10 128	8.09	123 071	9 559	8.56	128 677	10 053	9.03
136 701	10 451	9.29	121 230	10 157	10.32	128 059	10 550	10.25
131 855	13 111	11.99	107 349	13 133	13.55	107 408	14 016	13.68
114 494	17 062	16.17	92 789	16 572	19.30	92 663	15 586	18.14
83 852	23 647	25.82	70 886	23 734	31.85	76 349	22 196	29.94
61 710	28 720	42.81	48 138	29 237	51.56	56 886	28 034	45.90
41 412	35 481	71.86	28 738	34 070	88.47	32 737	36 172	79.48
16 372	36 337	109.68	11 173	30 366	132.08	13 120	32 787	125.19
4 581	23 081	176.23	2 752	17 263	193.13	3 233	20 657	196.81
	9 220	251.61		5 879	267.03		7 473	288.93

Coefficienti di probabilità

(Periodo

TAV. II a) (Segue).

Età	Marche			Umbria			Roma		
	Esposti a morire al 1° genn. 1901	Morti nel 1° ottennio 1897-904	Coefficienti di probabilità di morte per 1000 esposti a morire	Esposti a morire al 1° gennaio 1901	Morti nel 1° ottennio 1897-904	Coefficienti di probabilità di morte per 1000 esposti a morire	Esposti a morire al 1° gennaio 1901	Morti nel 1° ottennio 1897-904	Coefficienti di probabilità di morte per 1000 esposti a morire
0	33 565	45 110	167.99	19 766	26 427	167.92	34 401	39 979	145.27
1	28 912	19 480	84.22	17 325	10 837	78.19	30 666	20 449	83.35
2	27 028	7 340	33.90	16 571	3 999	30.16	28 273	9 757	43.14
3	26 519	2 782	13.11	16 039	1 720	13.40	27 421	5 195	23.68
4	26 936	1 635	7.59	15 921	1 135	8.91	26 796	3 401	15.86
5	25 078	1 081	5.39	14 901	804	6.74	25 626	2 491	12.15
6	25 222	794	3.93	15 170	607	5.00	24 845	1 652	8.31
7	24 997	636	3.18	15 042	476	3.95	25 292	1 184	5.85
8	23 442	563	3.00	14 508	312	2.69	24 877	1 070	5.38
9	21 898	506	2.89	14 104	385	3.41	24 242	889	4.58
10	22 537	420	2.33	14 375	325	2.83	24 884	761	3.82
11	23 146	420	2.27	14 627	401	3.43	24 889	705	3.54
12	22 016	381	2.16	13 475	278	2.58	24 288	609	3.13
13	22 155	376	2.12	14 103	282	2.50	24 567	661	3.36
14	21 382	540	3.16	12 863	354	3.44	23 007	796	4.32
15	61 796	1 642	3.32	39 469	1 126	3.57	70 802	2 463	4.35
18	52 243	2 186	5.23	33 501	1 521	5.67	63 413	3 007	5.93
21	60 307	2 763	5.73	38 407	2 067	6.73	81 162	3 836	5.92
25	62 910	3 267	6.49	43 226	2 298	6.64	86 913	4 640	6.65
30	64 446	3 215	6.24	43 146	2 187	6.54	85 327	4 947	7.25
35	63 185	3 441	6.81	40 811	2 409	7.38	81 437	5 392	8.28
40	60 509	3 478	7.18	38 876	2 338	7.52	76 327	6 100	9.99
45	52 217	3 727	8.92	35 031	2 469	8.81	65 782	6 242	11.86
50	53 637	4 882	11.38	33 690	3 187	11.82	60 706	7 901	16.27
55	46 960	6 092	16.22	28 705	3 659	15.93	47 689	8 093	21.21
60	41 521	9 160	27.58	23 341	5 487	29.38	37 677	10 453	34.68
65	35 077	12 355	44.03	20 325	7 213	44.36	26 794	11 203	52.26
70	25 279	16 238	80.29	15 214	9 560	78.55	18 977	13 193	86.90
75	16 161	16 347	126.44	9 133	8 787	120.26	10 453	10 921	130.60
80	6 103	9 818	201.09	3 738	5 628	188.20	4 351	6 776	194.67
85	1 552	3 496	281.57	976	2 071	265.24	1 094	2 272	259.60

(REGIONI).

di morte alle singole età.

1897-1904).

Napoletano			Sicilia			Sardegna		
<i>Esposti a morire al 1° gennaio 1901</i>	<i>Morti nel- l'ottennio 1897-904</i>	<i>Coefficienti di probabilità di morte per 1000 esposti a morire</i>	<i>Esposti a morire al 1° gennaio 1901</i>	<i>Morti nel- l'ottennio 1897-904</i>	<i>Coefficienti di probabilità di morte per 1000 esposti a morire</i>	<i>Esposti a morire al 1° gennaio 1901</i>	<i>Morti nel- l'ottennio 1897-904</i>	<i>Coefficienti di probabilità di morte per 1000 esposti a morire</i>
286 493	395 230	172.44	119 575	185 658	194.08	24 744	29 859	150.84
251 726	188 197	93.45	96 197	89 336	116.08	20 774	12 295	73.98
233 444	85 700	45.89	90 574	32 253	44.51	19 206	7 190	46.79
221 606	47 280	26.67	85 323	14 846	21.75	18 503	3 860	26.08
212 076	32 165	18.96	85 975	9 153	13.31	18 588	2 710	18.22
204 761	21 212	12.95	85 429	6 402	9.37	18 240	1 975	13.52
190 220	16 246	10.68	77 202	4 739	7.67	17 232	1 623	11.77
189 199	11 905	7.86	78 347	3 797	6.06	17 480	1 253	8.96
185 293	8 495	5.73	79 314	3 029	4.77	16 447	928	7.05
176 181	7 116	5.05	73 149	2 698	4.61	14 503	932	8.03
183 973	6 240	4.24	81 617	2 449	3.75	16 621	792	5.96
178 339	5 555	3.89	73 257	2 204	3.76	15 979	671	5.25
178 518	5 780	4.05	75 875	1 986	3.27	16 128	533	4.13
172 668	4 959	3.59	77 196	2 167	3.51	15 906	560	4.40
162 179	5 493	4.23	76 262	2 280	3.74	15 732	676	5.37
480 122	17 362	4.52	218 552	7 239	4.17	46 318	1 846	4.98
425 562	21 425	6.29	192 013	9 725	6.33	45 117	2 399	6.65
500 804	28 897	7.21	237 326	12 031	6.34	57 294	3 577	7.80
549 410	31 453	7.16	252 557	12 770	6.32	60 991	4 263	8.74
497 296	30 988	7.79	218 075	11 708	6.71	54 651	4 045	9.25
478 545	30 306	7.92	212 981	12 002	7.04	49 696	4 113	10.34
468 249	35 288	9.42	207 035	14 195	8.57	46 363	4 394	11.85
437 457	35 294	10.08	181 815	14 453	9.94	40 029	4 134	12.91
392 906	46 070	14.66	168 313	18 603	13.81	36 032	5 218	18.10
336 009	48 205	17.93	128 005	18 556	18.12	30 475	5 618	23.04
280 663	75 390	33.58	111 166	27 004	30.36	26 495	8 240	38.87
213 018	78 447	46.03	68 271	24 745	45.31	18 528	8 004	54.00
157 525	111 983	88.86	54 543	34 595	79.28	12 560	8 734	86.92
85 560	100 815	147.29	31 258	30 167	120.64	5 947	6 136	128.97
39 564	80 893	255.58	20 894	29 601	177.09	3 132	4 805	191.77
10 919	30 495	348.42	5 607	11 369	253.45	1 126	2 302	255.55

Numero dei sopravvivenuti a ciascuna età

TAV. II b) (Segue).

(Periodo

Età	Piemonte		Liguria		Lombardia		Veneto		Emilia		Toscana	
	Coefficienti di probabilità di morte per 1000	Sopravvivenuti per 100 000	Coefficienti di probabilità di morte per 1000	Sopravvivenuti per 100 000	Coefficienti di probabilità di morte per 1000	Sopravvivenuti per 100 000	Coefficienti di probabilità di morte per 1000	Sopravvivenuti per 100 000	Coefficienti di probabilità di morte per 1000	Sopravvivenuti per 100 000	Coefficienti di probabilità di morte per 1000	Sopravvivenuti per 100 000
0 . . .	156.80	100 000	145.75	100 000	182.41	100 000	148.59	100 000	184.51	100 000	147.45	100 000
1 . . .	44.86	84 320	56.06	85 425	64.35	81 759	45.90	85 141	64.68	81 549	70.90	85 255
2 . . .	20.15	80 537	24.00	80 636	27.97	76 498	22.05	81 233	24.64	76 274	26.78	79 210
3 . . .	14.02	78 914	14.82	78 701	17.49	74 358	12.13	79 442	12.19	74 395	14.10	77 039
4 . . .	10.21	77 808	10.20	77 535	12.41	73 057	8.62	78 478	8.17	73 488	9.33	76 002
5 . . .	7.12	77 014	6.66	76 744	8.80	72 150	5.91	77 802	7.22	72 888	7.11	75 293
6 . . .	6.16	76 466	5.97	76 233	7.16	71 515	5.42	77 342	4.94	72 362	5.57	74 758
7 . . .	5.02	75 995	4.66	75 778	5.35	71 003	4.38	76 923	4.16	72 005	4.43	74 342
8 . . .	4.17	75 614	4.29	75 425	4.87	70 623	4.22	76 586	3.54	71 705	3.75	74 013
9 . . .	3.31	75 299	2.83	75 102	3.89	70 279	3.59	76 263	3.90	71 451	3.44	73 735
10 . . .	3.43	75 050	3.01	74 889	3.42	70 006	3.23	75 989	2.67	71 172	3.06	73 481
11 . . .	2.58	74 793	2.63	74 664	3.15	69 767	2.61	75 744	3.18	70 982	2.62	73 256
12 . . .	2.94	74 600	2.58	74 468	3.69	69 547	3.09	75 546	2.77	70 756	2.98	73 064
13 . . .	2.89	74 381	2.76	74 276	3.82	69 290	2.70	75 313	3.19	70 560	3.03	72 846
14 . . .	3.74	74 166	3.49	74 071	4.21	69 025	3.43	75 110	3.58	70 335	3.82	72 625
15 . . .	4.11	73 889	4.15	73 812	4.72	68 734	3.65	74 852	4.00	70 083	4.05	72 347
16 . . .	4.64	73 585	4.68	73 506	5.36	68 410	3.94	74 579	4.45	69 803	4.32	72 054
17 . . .	5.15	73 244	5.10	73 162	5.98	68 043	4.45	74 285	5.08	69 492	4.58	71 743
18 . . .	5.74	72 867	5.51	72 789	6.60	67 636	4.97	73 954	5.90	69 139	4.85	71 414
19 . . .	6.52	72 449	5.80	72 388	7.09	67 190	5.47	73 586	6.45	68 731	6.14	71 068
20 . . .	6.75	71 977	6.18	71 968	7.32	66 714	5.82	73 183	6.50	68 288	6.46	70 632
21 . . .	7.02	71 491	6.59	71 523	7.51	66 226	6.12	72 757	6.55	67 844	6.80	70 176
22 . . .	7.29	70 989	7.08	71 052	7.64	65 729	6.36	72 312	6.61	67 400	7.15	69 699
23 . . .	7.42	70 471	7.32	70 549	7.65	65 227	6.51	71 852	6.67	66 954	7.42	69 201
24 . . .	7.51	69 948	7.52	70 033	7.65	64 728	6.60	71 384	6.76	66 507	7.49	68 688
25 . . .	7.58	69 423	7.70	69 506	7.68	64 233	6.62	70 913	6.87	66 057	7.51	68 174
26 . . .	7.65	68 897	7.84	68 971	7.69	63 740	6.63	70 444	7.05	65 603	7.52	67 662
27 . . .	7.71	68 370	7.95	68 430	7.70	63 250	6.64	69 977	7.25	65 140	7.52	67 153
28 . . .	7.76	67 843	8.04	67 886	7.69	62 763	6.64	69 512	7.20	64 668	7.50	66 648
29 . . .	7.79	67 316	8.10	67 340	7.69	62 280	6.64	69 050	7.16	64 202	7.47	66 148
30 . . .		66 792		66 795		61 801		68 592		63 742		65 654

(REGIONI).

per una generazione di 100,000 nati.

1897-1904).

Marche		Umbria		Roma		Napoletano		Sicilia		Sardegna	
Coefficienti di probabilità di morte per 1000	Sopravvivenenti per 100 000	Coefficienti di probabilità di morte per 1000	Sopravvivenenti per 100 000	Coefficienti di probabilità di morte per 1000	Sopravvivenenti per 100 000	Coefficienti di probabilità di morte per 1000	Sopravvivenenti per 100 000	Coefficienti di probabilità di morte per 1000	Sopravvivenenti per 100 000	Coefficienti di probabilità di morte per 1000	Sopravvivenenti per 100 000
167.99	100 000	167.92	100 000	145.27	100 000	172.44	100 000	194.08	100 000	150.84	100 000
84.22	83 201	78.19	83 208	83.35	85 473	93.45	82 756	116.08	80 592	73.98	84 916
33.90	76 194	30.16	76 702	43.14	78 349	45.89	75 022	44.51	71 237	46.79	78 634
13.11	73 611	13.40	74 389	23.68	74 969	26.67	71 579	21.75	68 066	26.08	74 955
7.59	72 646	8.91	73 392	15.86	73 194	18.96	69 670	13.31	66 586	18.22	73 000
5.39	72 095	6.74	72 738	12.15	72 033	12.95	68 349	9.37	65 700	13.52	71 670
3.93	71 706	5.00	72 248	8.31	71 158	10.68	67 464	7.67	65 084	11.77	70 701
3.18	71 424	3.95	71 887	5.85	70 567	7.86	66 743	6.06	64 585	8.96	69 869
3.00	71 197	2.69	71 603	5.38	70 154	5.73	66 218	4.77	64 194	7.05	69 243
2.89	70 983	3.41	71 410	4.58	69 777	5.05	65 839	4.61	63 888	8.03	68 755
2.33	70 778	2.83	71 166	3.82	69 457	4.24	65 507	3.75	63 593	5.96	68 203
2.27	70 613	3.43	70 965	3.54	69 192	3.89	65 229	3.76	63 355	5.25	67 797
2.16	70 453	2.58	70 722	3.13	68 947	4.05	64 975	3.27	63 117	4.13	67 441
2.12	70 301	2.50	70 540	3.36	68 731	3.59	64 712	3.51	62 911	4.40	67 162
3.16	70 152	3.44	70 364	4.32	68 500	4.23	64 480	3.74	62 690	5.37	66 866
3.20	69 930	3.49	70 122	4.34	68 204	4.37	64 207	3.95	62 456	5.19	66 507
3.32	69 706	3.57	69 877	4.35	67 908	4.52	63 926	4.17	62 209	4.98	66 162
3.63	69 475	4.18	69 628	4.86	67 613	5.03	63 637	4.85	61 950	5.44	65 833
4.42	69 223	4.89	69 337	5.38	67 284	5.75	63 317	5.56	61 650	6.02	65 475
5.23	68 917	5.67	68 998	5.93	66 922	6.29	62 953	6.33	61 307	6.65	65 081
5.54	68 557	6.08	68 607	5.93	66 525	6.85	62 557	6.33	60 919	7.10	64 648
5.65	68 177	6.43	68 190	5.92	66 131	7.04	62 128	6.34	60 533	7.55	64 189
5.73	67 792	6.73	67 752	5.92	65 740	7.21	61 691	6.34	60 149	7.80	63 704
5.82	67 404	6.70	67 296	5.94	65 351	7.20	61 246	6.33	59 768	8.02	63 207
5.95	67 012	6.68	66 845	6.05	64 963	7.18	60 805	6.33	59 390	8.20	62 700
6.09	66 613	6.67	66 398	6.21	64 570	7.17	60 368	6.33	59 014	8.38	62 186
6.27	66 207	6.65	65 955	6.39	64 169	7.16	59 935	6.32	58 640	8.56	61 665
6.49	65 792	6.64	65 516	6.65	63 759	7.16	59 506	6.32	58 269	8.74	61 137
6.45	65 365	6.62	65 081	6.76	63 335	7.19	59 080	6.33	57 901	8.90	60 603
6.39	64 944	6.58	64 650	6.88	62 907	7.28	58 655	6.37	57 534	9.00	60 064
	64 529		64 225		62 474		58 228		57 168		59 523

Numero dei sopravvivenenti a ciascuna età

TAV. II b) (Segue).

(Periodo)

Età	Piemonte		Liguria		Lombardia		Veneto		Emilia		Toscana	
	Coefficienti di probabilità di morte per 1000	Sopravvivenenti per 100 000	Coefficienti di probabilità di morte per 1000	Sopravvivenenti per 100 000	Coefficienti di probabilità di morte per 1000	Sopravvivenenti per 100 000	Coefficienti di probabilità di morte per 1000	Sopravvivenenti per 100 000	Coefficienti di probabilità di morte per 1000	Sopravvivenenti per 100 000	Coefficienti di probabilità di morte per 1000	Sopravvivenenti per 100 000
31 . . .	7.81	66 270	8.16	66 250	7.68	61 326	6.65	68 136	7.12	63 288	7.44	65 166
32 . . .	7.84	65 750	8.21	65 706	7.67	60 856	6.65	67 683	7.10	62 839	7.40	64 684
33 . . .	7.87	65 233	8.25	65 164	7.67	60 389	6.65	67 233	7.09	62 393	7.38	64 207
34 . . .	7.93	64 716	8.32	64 622	7.69	59 925	6.67	66 785	7.14	61 948	7.42	63 731
35 . . .	8.02	64 197	8.47	64 075	7.76	59 460	6.74	66 335	7.21	61 501	7.49	63 254
36 . . .	8.13	63 675	8.68	63 519	7.91	58 990	6.86	65 880	7.32	61 051	7.60	62 773
37 . . .	8.29	63 147	8.94	62 951	8.15	58 509	7.07	65 414	7.48	60 594	7.77	62 285
38 . . .	8.50	62 610	9.20	62 372	8.45	58 015	7.35	64 933	7.65	60 130	8.00	61 787
39 . . .	8.72	62 064	9.47	61 781	8.73	57 509	7.55	64 443	7.82	59 660	8.20	61 280
40 . . .	8.96	61 508	9.74	61 179	8.97	56 993	7.71	63 946	8.00	59 183	8.40	60 765
41 . . .	9.18	60 943	10.00	60 567	9.19	56 469	7.84	63 445	8.18	58 699	8.61	60 242
42 . . .	9.38	60 371	10.25	59 946	9.41	55 938	7.95	62 941	8.37	58 208	8.82	59 711
43 . . .	9.58	59 793	10.49	59 317	9.62	55 400	8.09	62 432	8.56	57 710	9.03	59 172
44 . . .	9.76	59 209	10.71	58 682	9.89	54 852	8.26	61 916	8.78	57 203	9.25	58 625
45 . . .	9.98	58 618	10.92	58 041	10.22	54 291	8.49	61 390	9.02	56 687	9.47	58 070
46 . . .	10.20	58 020	11.14	57 394	10.56	53 718	8.73	60 854	9.38	56 155	9.70	57 507
47 . . .	10.47	57 413	11.37	56 741	10.93	53 131	9.00	60 306	9.80	55 605	9.96	56 934
48 . . .	10.78	56 794	11.67	56 079	11.32	52 530	9.29	59 746	10.32	55 031	10.25	56 350
49 . . .	11.25	56 155	12.06	55 403	11.78	51 911	9.64	59 170	10.87	54 433	10.68	55 748
50 . . .	11.72	55 497	12.51	54 710	12.40	51 267	10.06	58 575	11.47	53 809	11.30	55 118
51 . . .	12.48	54 804	13.17	53 989	13.23	50 589	10.59	57 955	12.08	53 159	11.91	54 462
52 . . .	13.52	54 063	14.08	53 229	14.40	49 861	11.26	57 302	12.75	52 481	12.75	53 768
53 . . .	14.84	53 261	15.09	52 426	15.65	49 081	11.99	56 615	13.55	51 770	13.68	53 032
54 . . .	15.90	52 414	16.02	51 586	16.75	48 259	12.78	55 891	14.45	51 022	14.56	52 260
55 . . .	16.95	51 526	16.82	50 718	17.87	47 397	13.57	55 133	15.41	50 236	15.45	51 453
56 . . .	17.98	50 600	17.50	49 830	19.08	46 493	14.38	54 340	16.52	49 406	16.34	50 612
57 . . .	19.00	49 639	18.08	48 929	20.45	45 542	15.20	53 514	17.82	48 526	17.24	49 739
58 . . .	20.06	48 643	19.06	47 996	22.13	44 534	16.17	52 649	19.30	47 589	18.14	48 837
59 . . .	21.46	47 599	20.45	47 014	24.03	43 464	17.30	51 833	20.95	46 592	19.09	47 905
60 . . .	23.51	46 480	22.43	45 959	26.65	42 306	18.92	50 857	22.87	45 526	20.87	46 905

(REGIONI).

per una generazione di 100,000 nati.

1897-1904).

<i>Marche</i>		<i>Umbria</i>		<i>Roma</i>		<i>Napoletano</i>		<i>Sicilia</i>		<i>Sardegna</i>	
<i>Coefficienti di probabilità di morte per 1000</i>	<i>Sopravvivenenti per 100 000</i>	<i>Coefficienti di probabilità di morte per 1000</i>	<i>Sopravvivenenti per 100 000</i>	<i>Coefficienti di probabilità di morte per 1000</i>	<i>Sopravvivenenti per 100 000</i>	<i>Coefficienti di probabilità di morte per 1000</i>	<i>Sopravvivenenti per 100 000</i>	<i>Coefficienti di probabilità di morte per 1000</i>	<i>Sopravvivenenti per 100 000</i>	<i>Coefficienti di probabilità di morte per 1000</i>	<i>Sopravvivenenti per 100 000</i>
6.32	64 121	6.52	63 806	7.00	62 037	7.46	57 794	6.45	56 799	9.08	58 983
6.25	63 720	6.44	63 395	7.12	61 595	7.66	57 351	6.57	56 426	9.16	58 443
6.24	63 322	6.34	62 993	7.25	61 148	7.79	56 904	6.71	56 047	9.25	57 902
6.27	62 925	6.42	62 589	7.39	60 696	7.86	56 457	6.77	55 668	9.45	57 355
6.35	62 525	6.58	62 177	7.58	60 236	7.88	56 012	6.88	55 285	9.66	56 801
6.49	62 119	6.76	61 757	7.79	59 767	7.90	55 570	6.90	54 904	9.88	56 240
6.64	61 707	7.00	61 325	8.02	59 288	7.91	55 130	6.97	54 521	10.02	55 676
6.81	61 287	7.38	60 872	8.28	58 797	7.92	54 693	7.04	54 137	10.34	55 100
6.85	60 867	7.45	60 419	8.60	58 291	7.99	54 256	7.15	53 750	10.64	54 514
6.90	60 447	7.47	59 968	8.93	57 770	8.22	53 810	7.43	53 351	10.94	53 918
6.96	60 026	7.48	59 519	9.27	57 234	8.51	53 352	7.73	52 939	11.25	53 311
7.05	59 603	7.50	59 073	9.62	56 683	8.96	52 874	8.06	52 512	11.55	52 695
7.18	59 175	7.52	58 629	9.99	56 117	9.42	52 376	8.57	52 062	11.85	52 071
7.32	58 742	7.64	58 181	10.38	55 535	9.63	51 872	8.82	51 603	12.07	51 443
7.55	58 298	7.80	57 727	10.73	54 939	9.80	51 364	9.07	51 135	12.28	50 811
7.96	57 834	8.06	57 262	11.10	54 329	9.95	50 853	9.32	50 658	12.50	50 176
8.44	57 346	8.38	56 782	11.47	53 706	10.00	50 344	9.60	50 172	12.71	49 538
8.92	56 834	8.81	56 282	11.86	53 069	10.08	49 837	9.94	49 673	12.91	48 898
9.39	56 300	9.32	55 757	12.64	52 398	10.51	49 313	10.44	49 154	13.20	48 253
9.87	55 744	9.90	55 205	13.48	51 692	11.22	48 760	11.05	48 611	14.05	47 575
10.36	55 166	10.49	54 626	14.40	50 948	12.34	48 158	11.95	48 030	15.22	46 851
10.86	54 567	11.04	54 023	15.33	50 167	13.50	47 508	12.88	47 411	16.80	46 064
11.38	53 946	11.82	53 384	16.27	49 351	14.66	46 812	13.81	46 756	18.10	45 230
11.98	53 300	12.60	52 711	17.23	48 501	15.80	46 072	14.62	46 072	19.06	44 368
12.76	52 620	13.40	52 005	18.21	47 618	16.45	45 314	15.43	45 361	20.04	43 479
13.66	51 901	14.21	51 266	19.20	46 704	16.96	44 545	16.26	44 623	21.02	42 565
14.71	51 138	15.04	50 495	20.21	45 760	17.45	43 768	17.13	43 859	22.04	41 627
16.22	50 309	15.93	49 691	21.21	44 789	17.93	42 983	18.12	43 064	23.04	40 668
17.93	49 407	18.06	48 794	23.00	43 759	18.95	42 168	19.60	42 220	26.70	39 582
20.03	48 417	20.85	47 777	25.18	42 657	21.00	41 282	21.74	41 302	29.05	38 432

Numero dei sopravvivenenti a ciascuna età

TAV. II b) (Segue).

(Periodo)

Età	Piemonte		Liguria		Lombardia		Veneto		Emilia		Toscana	
	Coefficienti di probabilità di morte per 1000	Sopravvivenenti per 100 000	Coefficienti di probabilità di morte per 1000	Sopravvivenenti per 100 000	Coefficienti di probabilità di morte per 1000	Sopravvivenenti per 100 000	Coefficienti di probabilità di morte per 1000	Sopravvivenenti per 100 000	Coefficienti di probabilità di morte per 1000	Sopravvivenenti per 100 000	Coefficienti di probabilità di morte per 1000	Sopravvivenenti per 100 000
61 . . .	25.98	45 272	24.88	44 816	29.75	41 047	21.07	49 785	25.10	44 383	23.25	45 814
62 . . .	29.13	43 953	27.38	43 589	33.10	39 688	23.31	48 625	28.32	43 126	26.54	44 598
63 . . .	32.66	42 517	30.03	42 280	36.78	38 228	25.82	47 370	31.85	41 752	29.94	43 263
64 . . .	36.11	41 982	32.65	40 900	40.68	36 673	29.11	45 991	35.55	40 268	32.96	41 837
65 . . .	39.55	40 322	35.23	39 459	44.83	35 029	32.50	44 496	39.37	38 683	36.00	40 331
66 . . .	43.08	38 585	37.73	37 970	49.28	33 303	35.89	42 899	43.28	37 009	39.10	38 754
67 . . .	46.62	36 786	40.18	36 444	53.80	31 511	39.32	41 212	47.30	35 258	42.25	37 117
68 . . .	50.12	34 942	42.68	34 889	58.50	29 668	42.81	39 448	51.56	33 440	45.90	35 414
69 . . .	54.00	33 055	45.58	33 299	63.54	27 783	46.31	37 621	56.62	31 547	49.83	33 649
70 . . .	59.80	31 078	49.60	31 647	69.64	25 848	50.33	35 728	63.64	29 539	55.00	31 798
71 . . .	67.05	28 994	55.75	29 883	76.89	23 861	56.48	33 710	71.35	27 431	62.70	29 804
72 . . .	75.62	26 801	63.35	27 990	95.64	21 579	64.13	31 548	79.75	25 243	71.05	27 686
73 . . .	84.94	24 525	71.01	26 002	104.15	19 531	71.86	29 281	88.47	23 010	79.48	25 486
74 . . .	94.34	22 211	78.70	23 956	113.42	17 497	79.60	26 950	97.22	20 773	87.92	23 245
75 . . .	103.72	19 907	86.28	21 889	122.72	15 512	87.18	24 600	106.00	18 571	96.43	21 003
76 . . .	113.17	17 654	93.72	19 838	132.15	13 608	94.72	22 270	114.80	16 439	105.25	18 792
77 . . .	122.44	15 492	101.15	17 831	141.78	11 810	102.25	19 993	123.62	14 407	114.65	16 637
78 . . .	131.45	13 456	108.59	15 895	151.80	10 136	109.68	17 800	132.08	12 504	125.19	14 554
79 . . .	141.47	11 552	116.43	14 044	163.30	8 597	117.52	15 708	141.15	10 739	137.65	12 551
80 . . .	154.98	9 762	126.95	12 261	176.55	7 193	128.50	13 690	152.72	9 099	151.28	10 652
81 . . .	170.63	8 096	140.98	10 532	191.65	5 923	142.99	11 732	164.83	7 599	167.09	8 872
82 . . .	188.43	6 570	156.35	8 885	207.44	4 788	158.52	9 872	178.00	6 246	181.88	7 347
83 . . .	207.05	5 210	172.85	7 349	223.21	3 795	176.23	8 132	193.13	5 040	196.81	5 901
84 . . .	225.07	4 037	188.90	5 961	239.00	2 948	191.93	6 571	208.29	3 990	213.83	4 639
85 . . .	241.03	3 064	204.55	4 742	254.85	2 243	207.58	5 207	224.00	3 096	231.90	3 563
86 . . .	255.34	2 282	219.45	3 701	270.97	1 671	222.64	4 048	239.92	2 353	251.13	2 668
87 . . .	266.68	1 673	234.18	2 834	287.13	1 218	237.43	3 087	255.95	1 751	269.41	1 949
88 . . .	276.84	1 210	248.38	2 130	303.15	868	251.61	2 310	267.03	1 283	288.93	1 386
89 . . .	287.35	862	262.73	1 570	316.07	605	261.10	1 707	278.00	926	309.02	958
90 . . .	298.70	695	277.35	1 135	326.54	414	270.85	1 245	288.85	649	329.65	642
			292.50				278.25					

(REGIONI).

per una generazione di 100,000 nati.

1897-1904).

Marche		Umbria		Roma		Napoletano		Sicilia		Sardegna	
Coefficienti di probabilità di morte per 1000	Sopravviventi per 100 000	Coefficienti di probabilità di morte per 1000	Sopravviventi per 100 000	Coefficienti di probabilità di morte per 1000	Sopravviventi per 100 000	Coefficienti di probabilità di morte per 1000	Sopravviventi per 100 000	Coefficienti di probabilità di morte per 1000	Sopravviventi per 100 000	Coefficienti di probabilità di morte per 1000	Sopravviventi per 100 000
22.25		23.65		28.05		24.86		24.26		32.15	
24.67	47 340	26.54	46 647	31.27	41 460	28.71	40 256	40 300		37 196	
27.58	46 172	29.38	45 409	34.68	40 164	33.58	39 100	27.23	39 203	35.50	35 876
30.60	44 899	32.28	44 075	38.10	38 771	35.70	37 787	30.36	38 013	38.87	34 481
33.68	43 525	35.26	42 652	41.58	37 294	37.85	36 438	33.25	36 749	42.11	33 029
36.99	42 059	38.27	41 148	45.10	35 743	40.25	35 059	36.13	35 421	45.13	31 538
40.49	40 503	41.29	39 573	48.62	34 131	42.82	33 648	39.02	34 039	48.02	30 024
44.03	38 863	44.36	37 939	52.26	32 472	46.03	32 207	42.00	32 609	51.00	28 493
48.85	37 152	48.39	36 256	56.67	30 775	49.95	30 725	45.31	31 131	54.00	26 954
55.40	35 337	54.41	34 502	62.85	29 031	56.18	29 190	49.64	29 586	57.60	25 401
62.80	33 379	61.53	32 625	70.15	27 206	65.47	27 550	55.72	27 937	63.85	23 779
71.02	31 283	69.86	30 618	78.45	25 297	76.82	25 746	63.15	26 089	71.20	22 086
80.29	29 061	78.55	28 479	86.90	23 312	88.86	23 768	70.95	24 238	79.05	20 340
89.51	26 728	86.75	26 242	95.40	21 286	100.78	21 656	79.28	22 316	86.92	18 572
98.73	24 336	94.97	23 966	103.96	19 255	112.65	19 474	88.71	22 316	94.95	16 572
107.96	21 933	94.97	21 690	103.96	17 253	112.65	17 280	96.19	20 336	103.00	16 809
117.20	19 565	103.20	19 452	112.65	15 309	124.30	15 132	104.49	18 380	111.13	15 078
126.44	17 272	111.48	17 283	121.55	13 448	135.71	13 078	112.90	16 459	119.42	13 402
135.96	15 088	120.26	15 205	130.60	11 692	147.29	11 152	120.64	14 601	128.97	11 802
147.41	13 037	130.45	13 222	140.52	10 049	160.75	9 359	129.12	13 102	139.00	10 280
162.10	11 115	142.71	11 335	152.70	8 515	176.92	7 703	139.45	11 410	150.75	8 851
180.23	9 313	157.72	9 547	165.84	7 103	199.06	6 170	150.06	9 819	163.35	7 517
201.09	7 635	172.86	7 897	180.14	5 823	225.80	4 777	163.30	8 346	176.80	6 289
220.85	6 100	188.20	6 411	194.67	4 689	255.58	3 556	177.09	6 983	191.77	5 177
238.48	4 753	203.65	5 105	209.00	3 709	284.38	2 545	191.18	5 746	206.65	4 184
254.73	3 620	219.00	3 987	223.15	2 881	309.61	1 757	206.34	4 647	220.35	3 319
268.35	2 698	234.36	3 053	236.00	2 201	328.18	1 180	221.85	3 688	233.48	2 588
281.57	1 974	249.80	2 290	248.09	1 655	340.07	779	237.42	2 870	244.60	1 984
294.78	1 018	265.24	1 683	259.60	1 225	248.42	508	253.45	2 189	255.55	1 499
308.00	718	280.69	1 211	270.85	893	356.85	327	268.95	1 634	265.80	1 116
	497	296.10	852	282.00	641	365.31	208	284.12	1 195	276.00	819
									855		593

FRANCIA.

Coefficienti di probabilità di morte alle singole età.

TAV. II a (Segue).

(Periodo 1897-1904).

ETÀ	ESPOSTI a morire al 1° gennaio 1901	MORTI nell'ottennio 1897-1904	COEFFICIENTI di probabilità di morte per 1000 esposti a morire	ETÀ	ESPOSTI a morire al 1° gennaio 1901	MORTI nell'ottennio 1897-1904	COEFFICIENTI di probabilità di morte per 1000 esposti a morire
0	842 285	1 011 780	150.15	20	3 185 240	187 904	7.35
1	704 474	184 842	32.80	25	3 013 898	179 077	7.43
2	684 214	99 046	18.09	30	2 788 812	180 003	8.07
3	671 435	60 693	11.30	35	2 686 771	198 006	9.21
4	683 573	44 345	8.11	40	2 471 382	207 756	10.51
5	648 578	30 404	5.86	45	2 245 613	229 882	12.80
6	654 006	26 262	5.02	50	2 099 400	271 136	16.14
7	657 016	22 809	4.34	55	1 903 964	331 745	21.78
8	633 572	20 043	3.95	60	1 654 052	422 959	31.96
9	627 206	17 967	3.58	65	1 304 478	513 496	49.20
10	645 207	16 579	3.21	70	1 001 845	602 724	75.20
11	637 813	15 878	3.11	75	590 415	576 547	122.06
12	650 941	15 867	3.05	80	283 318	418 972	184.85
13	651 973	16 543	3.17	85	88 156	185 691	263.30
14	646 440	17 908	3.46	90	17 161	44 616	324.98
15	3 275 096	134 105	5.12	95	2 429	6 481	338.52

SVIZZERA.

Coefficienti di probabilità di morte alle singole età.

TAV. II a) (Segue).

(Periodo 1897-1904).

ETÀ	ESPOSTI a morire al 1° gennaio 1901	MORTI nell'ottennio 1897-1904	COEFFICIENTI di probabilità di morte per 1000 esposti a morire	ETÀ	ESPOSTI a morire al 1° gennaio 1901	MORTI nell'ottennio 1897-1904	COEFFICIENTI di probabilità di morte per 1000 esposti a morire
0	95 672			20	301 639	13 545	5.61
1	80 279	105 762	138.18	25	274 559	13 579	6.18
2	77 865	15 721	24.48	30	238 984	13 424	7.02
3	73 992	6 814	10.94	35	219 405	14 906	8.49
4	73 046	4 446	7.51	40	191 841	16 402	10.69
5	69 600	3 182	5.44	45	157 722	16 463	13.05
6	68 303	2 615	4.70	50	148 468	16 463	13.05
7	68 303	2 232	4.08	55	139 861	21 219	17.86
8	68 164	1 911	3.50	60	116 412	27 304	24.40
9	65 631	1 651	3.14	65	87 054	33 774	36.26
10	65 690	1 454	2.77	70	61 050	38 462	55.23
11	61 357	1 319	2.69	75	35 136	39 999	81.90
12	63 618	1 247	2.45	80	14 146	34 401	122.38
13	63 342	1 237	2.44	85	4 040	19 489	172.21
14	62 523	1 288	2.57	90	650	7 608	235.39
15	62 898	1 402	2.78	95	58	1 736	333.85
	316 193	10 899	4.31			212	456.90

AUSTRIA.

Coefficienti di probabilità di morte alle singole età.

TAV. II a) (Segue).

(Periodo 1897-1904).

ETÀ	ESPOSTI a morire al 1° gennaio 1901	MORTI nell'ottennio 1897-1904	COEFFICIENTI di probabilità di morte per 1000 esposti a morire	ETÀ	ESPOSTI a morire al 1° gennaio 1901	MORTI nell'ottennio 1897-1904	COEFFICIENTI di probabilità di morte per 1000 esposti a morire
0	964 720	1 471 996	217.96	20	2 293 406	116 639	7.27
1	740 913	314 704	60.68	25	1 985 412	110 975	7.98
2	688 438	145 458	30.18	30	1 789 191	105 379	8.41
3	662 336	90 353	19.49	35	1 608 057	110 756	9.84
4	649 929	62 106	13.65	40	1 516 040	118 753	11.19
5	621 694	52 498	12.06	45	1 249 984	123 548	14.12
6	592 239	39 871	9.62	50	1 171 929	150 359	18.33
7	583 745	31 089	7.61	55	993 557	178 515	25.67
8	576 824	25 311	6.27	60	837 967	219 188	37.37
9	545 906	20 946	5.48	65	582 466	234 566	57.53
10	547 677	18 787	4.90	70	404 457	239 894	84.71
11	526 514	16 386	4.45	75	223 099	208 723	130.72
12	543 075	14 417	3.79	80	108 502	134 619	177.24
13	533 370	13 900	3.72	85	32 395	56 206	247.86
14	530 119	13 651	3.68	90	7 298	14 286	279.65
15	2 500 028	89 070	5.09	95	1 455	3 112	305.55

PRUSSIA.

Coefficienti di probabilità di morte alle singole età.

TAV. II a) (Segue).

(Periodo 1897-1904).

ETÀ	ESPOSTI a morire al 1° gennaio 1901	MORTI nell'ottennio 1897-1904	COEFFICIENTI di probabilità di morte per 1000 esposti a morire	ETÀ	ESPOSTI a morire al 1° gennaio 1901	MORTI nell'ottennio 1897-1904	COEFFICIENTI di probabilità di morte per 1000 esposti a morire
0	1 248 049	1 938 761	198.68	20	3 066 984	124 128	5.06
1	968 036	374 737	48.39	25	2 713 425	123 507	5.69
2	924 008	141 337	19.12	30	2 450 825	125 345	6.39
3	904 452	86 943	12.02	35	2 133 733	140 441	8.23
4	869 217	61 755	8.88	40	1 915 767	149 527	9.76
5	839 933	41 168	6.13	45	1 600 060	161 756	12.64
6	825 559	35 176	5.33	50	1 414 406	189 473	16.74
7	803 898	29 945	4.66	55	1 211 507	223 428	23.05
8	775 974	25 477	4.10	60	994 235	268 612	33.77
9	768 214	21 771	3.54	65	730 128	298 706	51.14
10	753 805	18 826	3.12	70	500 298	310 937	75.19
11	731 029	16 645	2.85	75	309 061	385 737	115.57
12	744 519	15 225	2.56	80	188 148	183 432	165.98
13	725 186	14 567	2.51	85	99 715	73 414	281.06
14	702 263	14 671	2.61	90	6 980	16 694	298.96
15	3 263 474	101 599	3.89	95	1 009	2 607	322.97

BELGIO.

Coefficienti di probabilità di morte alle singole età.

TAV. II a) (Segue).

(Periodo 1897-1904).

ETÀ	ESPOSTI a morire al 1° gennaio 1901	MORTI nell'ottennio 1897-1904	COEFFICIENTI di probabilità di morte per 1000 esposti a morire	ETÀ	ESPOSTI a morire al 1° gennaio 1901	MORTI nell'ottennio 1897-1904	COEFFICIENTI di probabilità di morte per 1000 esposti a morire
0	196 933	240 019	152.35	20	607 510	26 535	5.46
1	160 781	48 636	37.81	25	552 534	25 448	5.76
2	154 172	20 118	16.31	30	483 958	24 614	6.36
3	151 040	12 752	10.55	35	423 031	25 527	7.54
4	150 634	9 048	7.51	40	376 832	27 013	8.96
5	142 440	5 946	5.22	45	317 337	29 407	11.58
6	141 027	4 983	4.42	50	279 244	34 729	15.54
7	140 204	4 162	3.71	55	266 549	43 399	20.35
8	134 447	3 483	3.24	60	223 143	54 629	30.60
9	134 998	2 948	2.73	65	171 591	63 246	46.07
10	130 400	2 554	2.45	70	126 270	72 333	71.60
11	131 136	2 303	2.19	75	81 647	69 817	106.89
12	127 866	2 195	2.15	80	36 956	49 350	166.92
13	130 534	2 228	2.13	85	12 666	23 320	230.14
14	127 964	2 404	2.35	90	2 657	6 606	310.73
15	646 007	19 647	3 80	95	320	973	380.08

PAESI BASSI.

Coefficienti di probabilità di morte alle singole età.

TAV. II a) (Segue).

(Periodo 1897-1904)

ETÀ	ESPOSTI a morire al 1° gennaio 1901	MORTI nell'ottennio 1897-1904	COEFFICIENTI di probabilità di morte per 1000 esposti a morire	ETÀ	ESPOSTI a morire al 1° gennaio 1901	MORTI nell'ottennio 1897-1904	COEFFICIENTI di probabilità di morte per 1000 esposti a morire
0	165 495	192 143	145.13	20	417 586	18 040	5.04
1	137 708	42 862	38.91	25	384 043	16 680	5.43
2	132 661	21 077	19.68	30	342 778	15 918	5.72
3	129 094	10 788	10.44	35	304 624	16 594	6.81
4	128 292	7 358	7.17	40	257 801	17 078	8.28
5	121 252	4 961	5.11	45	241 359	18 562	9.61
6	120 528	4 249	4.41	50	204 384	21 896	13.39
7	112 846	3 635	4.03	55	195 209	27 533	17.63
8	113 958	3 118	3.42	60	167 683	36 243	27.02
9	109 027	2 700	3.09	65	126 375	43 404	42.93
10	109 257	2 380	2.72	70	92 821	49 198	66.25
11	109 498	2 159	2.46	75	61 147	48 731	99.62
12	108 166	2 035	2.35	80	27 407	34 557	157.61
13	106 783	2 009	2.35	85	9 132	16 479	225.57
14	105 098	2 082	2.48	90	1 760	4 652	330.40
15	487 435	14 937	3.39	95	251	722	359.56

INGHILTERRA E PAESE DI GALLES.

Coefficienti di probabilità di morte alle singole età.

TAV. II a) (Segue).

(Periodo 1897-1904).

ETÀ	ESPOSTI a morire al 1° gennaio 1901	MORTI nell'ottennio 1897-1904	COEFFICIENTI di probabilità di morte per 1000 esposti a morire	ETÀ	ESPOSTI a morire al 1° gennaio 1901	MORTI nell'ottennio 1897-1904	COEFFICIENTI di probabilità di morte per 1000 esposti a morire
0	928 434	1 113 243	149.88	20	3 173 786	104 821	4.18
1	784 942	283 842	45.20	25	2 875 327	112 008	4.87
2	737 690	195 506	17.88	30	2 521 012	138 891	6.33
3	724 373	66 684	11.51	35	2 176 275	144 566	8.30
4	713 518	48 083	8.42	40	1 865 645	160 667	10.76
5	694 719	29 298	5.27	45	1 567 619	175 744	14.02
6	694 907	25 021	4.50	50	1 363 555	191 104	17.52
7	696 724	21 328	3.83	55	1 112 749	210 258	23.62
8	696 240	18 704	3.36	60	860 816	254 178	36.91
9	687 466	15 690	2.85	65	649 626	273 048	52.54
10	654 276	13 745	2.63	70	460 208	266 865	72.48
11	671 126	12 384	2.31	75	282 777	235 630	104.16
12	660 068	11 605	2.20	80	196 408	179 353	164.35
13	672 425	11 410	2.12	85	45 376	85 965	236.81
14	666 246	11 798	2.21	90	8 716	16 513	236.82
15	3 322 440	85 210	3.20	95	880	1 667	236.79

SVEZIA.

Coefficienti di probabilità di morte alle singole età.

TAV. II a) (Segue).

(Periodo 1898-1903).

ETÀ	ESPOSTI a morire al 1° gennaio 1901	MORTI nel sessennio 1898-1903	COEFFICIENTI di probabilità di morte per 1000 esposti a morire	ETÀ	ESPOSTI a morire al 1° gennaio 1901	MORTI nel sessennio 1898-1903	COEFFICIENTI di probabilità di morte per 1000 esposti a morire
0	138 754	79 583	95.72	20	428 184	15 716	6.12
1	122 409	20 152	27.44	25	363 184	13 773	6.82
2	116 810	10 060	14.35	30	302 652	11 908	6.56
3	116 653	7 219	10.31	35	316 868	13 275	6.98
4	114 332	5 689	8.29	40	292 583	13 912	7.92
5	112 464	4 525	6.70	45	254 055	14 449	9.48
6	112 622	3 676	5.44	50	233 346	16 582	11.85
7	109 664	3 197	4.86	55	212 249	19 620	15.41
8	109 323	3 029	4.62	60	184 049	25 092	22.72
9	105 854	2 552	4.02	65	168 885	33 440	33.00
10	108 405	2 382	3.66	70	125 406	41 811	55.57
11	105 764	2 304	3.63	75	93 198	47 388	94.80
12	103 025	2 150	3.48	80	44 902	36 722	136.30
13	105 918	2 217	3.49	85	14 916	18 310	204.59
14	107 586	2 231	3.46	90	3 035	4 920	270.16
15	493 703	14 145	4.78	95	200	722	601.6

SVEZIA.

Numero dei sopravvivenenti a ciascuna età per una generazione di 100,000 nati.

TAV. II b) (Segue).

(Periodo 1898-1903).

ETÀ	COEFFICIENTI di probabilità di morte p. 1000	SOPRAVVIVENTI p. 100,000	ETÀ	COEFFICIENTI di probabilità di morte p. 1000	SOPRAVVIVENTI p. 100,000	ETÀ	COEFFICIENTI di probabilità di morte p. 1000	SOPRAVVIVENTI p. 100,000	ETÀ	COEFFICIENTI di probabilità di morte p. 1000	SOPRAVVIVENTI p. 100,000
0		100 000	26	6.30	76 689	51	10.79			72.62	
1	95.72	90 428	27	6.31	76 205	52	11.30	63 283	76	78.53	29 110
2	27.44	87 947	28	6.32	75 723	53	11.85	62 568	77	84.80	26 824
3	14.35	86 685	29	6.33	75 244	54	12.43	61 827	78	92.14	24 549
4	10.31	85 791	30	6.34	74 767	55	13.06	61 058	79	101.23	22 287
5	8.29	85 080	31	6.38	74 290	56	13.70	60 261	80	111.80	20 031
6	6.70	84 510	32	6.45	73 811	57	14.48	59 435	81	123.58	17 792
7	5.44	84 050	33	6.56	73 327	58	15.41	58 574	82	136.30	15 593
8	4.86	83 642	34	6.67	72 838	59	17.00	57 671	83	149.69	13 468
9	4.62	83 256	35	6.77	72 345	60	18.57	56 691	84	163.49	11 452
10	4.02	82 921	36	6.85	71 849	61	19.96	55 638	85	177.41	9 580
11	3.66	82 618	37	6.92	71 352	62	21.32	54 527	86	191.20	7 880
12	3.63	82 318	38	6.98	70 854	63	22.72	53 364	87	204.59	6 373
13	3.48	82 032	39	7.13	70 349	64	24.24	52 152	88	217.30	5 069
14	3.49	81 746	40	7.29	69 836	65	25.95	50 888	89	229.07	3 968
15	3.46	81 463	41	7.48	69 314	66	27.93	49 367	90	241.77	3 059
16	3.79	81 154	42	7.69	68 781	67	30.26	48 183	91	255.66	2 319
17	4.35	80 801	43	7.92	68 236	68	33.00	46 725	92	270.16	1 726
18	4.78	80 415	44	8.18	67 678	69	36.23	45 183	93	284.66	1 260
19	5.20	79 997	45	8.46	67 105	70	40.03	43 546	94	299.16	901
20	5.53	79 555	46	8.77	66 516	71	44.47	41 803	95	313.66	631
21	5.79	79 094	47	9.11	65 910	72	49.83	39 944	96	328.16	451
22	5.88	78 629	48	9.48	65 285	73	55.57	37 954	97	342.66	303
23	6.12	78 148	49	9.88	64 640	74	61.98	35 845	98	357.16	199
24	6.22	77 662	50	10.32	63 973	75	67.01	33 645	99	371.66	128
25	6.27	77 175						31 390	100		81

NORVEGIA.

Coefficienti di probabilità di morte alle singole età.

TAV. II a) (Segue).

(Periodo 1896-1902).

ETÀ	ESPOSTI a morire al 1° gennaio 1900	MORTI nel settennio 1896-1902	COEFFICIENTI di probabilità di morte per 1000 esposti a morire	ETÀ	ESPOSTI a morire al 1° gennaio 1900	MORTI nel settennio 1896-1902	COEFFICIENTI di probabilità di morte per 1000 esposti a morire
0	66 178	38 828	33.82	20	192 874	9 462	7.01
1	60 608	12 193	28.74	25	154 176	7 756	7.19
2	57 462	4 834	12.02	30	129 866	6 776	7.45
3	55 968	3 191	8.14	35	116 147	6 662	8.19
4	54 669	2 415	6.31	40	113 211	6 670	8.42
5	55 481	1 812	4.67	45	105 212	6 578	8.93
6	52 448	1 659	4.52	50	92 737	7 253	11.17
7	52 834	1 412	3.82	55	79 603	7 936	14.24
8	50 251	1 244	3.54	60	61 009	10 064	23.57
9	51 082	1 189	3.33	65	61 944	13 557	31.27
10	49 862	1 146	3.28	70	52 086	17 197	47.17
11	47 191	1 110	3.36	75	37 449	19 749	75.34
12	48 911	1 114	3.25	80	19 746	16 175	117.02
13	48 449	1 197	3.53	85	7 623	9 370	175.60
14	47 301	1 266	3.82	90	4 917	3 458	100.47
15	213 600	8 366	5.60	95	297	740	355.94

FINLANDIA.

Coefficienti di probabilità di morte alle singole età.

TAV. II a) (Segue).

(Periodo 1897-1904).

ETÀ	ESPOSTI a morire al 1° gennaio 1901	MORTI nell'ottennio 1897-1904	COEFFICIENTI di probabilità di morte per 1000 esposti a morire	ETÀ	ESPOSTI a morire al 1° gennaio 1901	MORTI nell'ottennio 1897-1904	COEFFICIENTI di probabilità di morte per 1000 esposti a morire
0	87 488			20	238 189	12 660	6.64
1	74 127	93 406	133.45	25	215 338	12 090	7.02
2	71 920	29 475	49.70	30	164 571	10 147	7.71
3	67 543	15 317	26.62	35	167 622	10 481	7.82
4	63 878	10 690	19.78	40	146 962	10 956	9.32
5	67 789	7 760	15.18	45	137 104	11 568	10.55
6	62 139	6 174	11.38	50	119 586	13 607	14.22
7	58 542	4 676	9.41	55	106 501	16 643	19.53
8	59 211	3 985	8.51	60	81 855	19 377	29.59
9	61 447	3 395	7.17	65	60 726	21 905	45.09
10	57 359	2 842	5.78	70	45 614	25 721	70.48
11	57 082	2 566	5.93	75	26 794	23 176	108.12
12	58 780	2 281	4.99	80	11 066	14 285	161.36
13	60 511	2 097	4.46	85	3 009	5 349	222.21
14	57 728	2 068	4.27	90	460	1 082	294.02
15	263 952	1 939	4.20	95	65	134	257.69
		11 518	5.45				

Confronti internazionali fra i sopravvissuti da una generazione di 100,000 nati nei successivi anni di età.

TAV. III.

ETÀ	ITALIA		FRANCIA		SVIZZERA		AUSTRIA		PRUSSIA		BELGIO		PABSI BASSI E GALLES		SVEZIA		NORVEGIA		FINLANDIA			
	Sopravvissuti	Sopravvissuti	Sopravvissuti	Sopravvissuti	Sopravvissuti	Sopravvissuti	Sopravvissuti	Sopravvissuti	Sopravvissuti	Sopravvissuti	Sopravvissuti	Sopravvissuti	Sopravvissuti	Sopravvissuti	Sopravvissuti	Sopravvissuti	Sopravvissuti	Sopravvissuti	Sopravvissuti	Sopravvissuti		
Anni	1882-1891	1897-1904	1880-1893	1897-1904	1881-1888	1897-1904	1881-1890	1897-1903	1881-1890	1897-1904	1881-1889	1897-1904	1881-1890	1897-1904	1881-1890	1898-1903	1881-1890	1896-1902	1881-1890	1897-1904		
1	80 580	83 116	83 110	84 985	83 290	86 182	75 020	78 204	79 250	80 633	84 060	84 765	82 110	85 487	85 830	85 012	88 950	90 428	90 250	91 618	84 760	86 655
2	72 603	76 755	79 121	82 197	80 525	84 072	69 063	73 459	74 115	76 730	79 857	81 560	77 610	82 161	81 255	81 169	85 890	87 947	87 082	88 985	79 861	82 348
3	69 045	74 135	77 190	80 710	79 196	83 152	66 038	71 242	71 654	75 263	77 924	80 230	75 732	80 514	79 411	79 718	84 043	86 685	85 245	87 945	77 103	80 156
4	67 022	72 725	75 940	79 798	78 198	82 528	64 070	69 853	70 035	74 358	76 724	79 984	74 498	79 703	78 236	78 800	82 665	85 791	83 813	87 199	75 186	78 571
5	65 628	71 778	74 963	79 151	77 447	82 079	62 558	68 900	68 872	73 698	75 872	78 788	73 641	79 132	77 891	78 137	81 599	85 080	82 732	86 649	73 795	77 378
10	62 084	69 558	72 867	77 366	75 360	80 596	59 086	66 118	65 843	71 963	73 902	77 278	71 318	77 560	75 941	76 602	78 452	82 921	79 419	84 939	70 180	74 162
20	58 722	66 623	69 392	74 207	72 270	77 895	55 629	63 140	62 968	69 630	70 869	74 984	68 376	75 180	72 580	74 532	75 121	79 555	75 389	81 227	66 730	70 483
30	54 102	63 080	64 161	68 926	67 100	78 430	50 832	58 509	58 693	65 983	65 976	70 895	63 976	71 348	68 180	71 296	70 674	74 767	69 707	75 658	62 212	65 802
40	49 477	57 461	58 376	63 148	60 717	67 875	45 355	53 371	52 958	61 342	60 297	66 084	58 658	66 969	62 003	66 137	65 773	69 836	64 156	69 927	57 043	60 868
50	44 017	52 081	51 557	56 140	52 815	60 202	38 586	46 957	46 000	54 778	53 317	59 574	52 214	61 185	58 767	58 371	59 737	63 973	58 445	64 067	50 852	55 081
60	36 107	44 148	41 912	46 233	41 514	48 332	29 136	37 566	36 141	44 767	43 764	49 578	43 485	52 295	42 291	47 364	51 174	55 638	50 115	56 245	41 920	46 346
70	22 662	29 435	26 514	30 474	24 843	30 148	16 490	23 012	22 059	28 917	28 816	33 416	29 274	36 509	26 166	28 917	36 951	41 803	37 049	42 464	26 993	31 563
80	6 799	9 328	8 990	10 733	7 350	10 195	4 945	7 341	7 012	10 544	10 673	12 852	11 644	15 079	9 575	11 790	16 406	20 031	19 267	22 397	9 798	12 231
90	431	744	581	836	607	1 020	403	664	641	1 136	1 032	1 384	1 386	1 75 5	1 152	1 260	2 097	3 059	3 205	4 529	1 092	1 484

Confronti internazionali — Durata della *Vita probabile* alle età sottoindicate.

TAV. IV.

ETÀ	ITALIA		FRANCIA		SVIZZERA		AUSTRIA		PRUSSIA		BELGIO		PAESI BASSI E GALLES		INGHILTERRA		SVEZIA		NORVEGIA		FINLANDIA	
	1882-1891	1897-1904	1889-1893	1897-1904	1861-1888	1897-1904	1881-1890	1897-1908	1881-1890	1897-1904	1881-1890	1897-1904	1881-1890	1897-1904	1881-1890	1897-1904	1881-1890	1896-1902	1881-1890	1881-1890	1897-1904	
0 anni . . .	38.11	53.1	51.11	57.9	53.—	55.10	31.7	45.8	44.6	55.4	54.—	59.8	53.1	61.11	53.8	58.1	61.1	64.8	60.1	65.—	51.3	56.5
10 » . . .	54.1	56.11	54.—	55.4	52.7	54.11	49.8	53.6	52.7	56.—	55.—	57.3	55.11	58.10	53.2	55.6	58.8	60.2	58.3	60.—	55.1	56.9
20 » . . .	45.4	47.10	45.2	46.4	43.6	45.7	41.2	44.10	43.8	46.8	46.—	47.10	46.11	49.5	44.—	46.1	49.8	51.1	49.7	51.1	46.3	47.11
30 » . . .	37.0	39.1	36.9	37.10	35.1	36.9	33.2	36.2	35.2	37.9	37.6	38.11	38.4	40.5	35.4	37.—	40.10	42.3	41.5	42.8	37.8	39.8
40 » . . .	28.8	30.4	28.6	25.5	26.11	28.2	25.4	27.9	27.2	29.1	29.3	30.2	30.—	31.6	27.2	28.4	32.2	33.5	33.2	34.2	29.2	30.7
50 » . . .	20.5	21.9	20.5	21.3	19.2	20.—	17.11	19.9	19.5	20.10	21.2	21.9	21.10	22.10	19.7	20.5	23.8	24.9	24.10	25.7	20.10	22.2
60 » . . .	12.11	13.8	13.—	13.8	12.1	12.10	11.5	12.6	12.6	13.6	13.9	14.2	14.3	14.10	12.10	13.3	15.8	16.7	17.1	17.5	13.4	14.4
70 » . . .	6.10	7.3	7.3	7.7	6.—	7.3	6.8	7.—	6.11	7.8	7.10	8.1	8.3	8.6	7.7	8.1	9.—	9.7	10.5	10.6	7.7	8.1
80 » . . .	3.7	3.7	3.10	3.7	3.5	3.10	3.6	3.9	3.9	4.—	3.10	3.11	4.—	4.2	4.2	4.—	4.5	4.9	5.—	5.5	3.10	4.1

Anni e mesi

Finito di stampare il 12 agosto 1907.
