

Conoscere



SISTEMA STATISTICO NAZIONALE
ISTITUTO NAZIONALE DI STATISTICA

l'Umbria





SISTEMA STATISTICO NAZIONALE
ISTITUTO NAZIONALE DI STATISTICA

Conoscere

l'Umbria

Coordinamento del progetto di ricerca:

Rita Bartoloni e Luca Calzola (*Istat - Ufficio regionale per l'Umbria*)

Redazione dei paragrafi a cura di:

S. Angiona (*Istat - Ufficio regionale per l'Umbria*): Giustizia, Tossicodipendenza e Trasporti.

R. Bartoli (*Istat - Ufficio regionale per l'Umbria*): Popolazione, Famiglie e convivenze, Matrimoni e Stranieri

L. Calzola (*Istat - Ufficio regionale per l'Umbria*): Previdenza, Asia, Imprese, Commercio estero, Credito, Turismo

C. Carbonari (*Istat - Ufficio regionale per l'Umbria*): Incendi, Istruzione, Formazione professionale e Sanità

C. Rubbo (*Istat - Ufficio regionale per l'Umbria*): Assistenza, Bilanci comunali.

F. Leone (*Ufficio Statistica - Provincia di Perugia*): Fauna, Idrico e Rifiuti

S. Pascarelli (*Ufficio Statistica - Provincia di Terni*): Fauna, Idrico e Rifiuti

Hanno collaborato:

G. Calzuola, P. Lori, S. Renga (*Istat - Ufficio regionale per l'Umbria*)

Si ringrazia per la collaborazione:

Comuni della Regione

Agenzia Umbria lavoro (P. Sereni)

Automobile Club d'Italia (Ufficio di Statistica)

Banca d'Italia sede di Perugia (P. Guaitini)

Camera di commercio di Perugia (A. Cagnacci)

Camera di commercio di Terni (A. Cariani, M. Guerrini)

Istituto nazionale della previdenza sociale (S. Della Seta)

Istituto nazionale infortuni sul lavoro (F. D'Amico)

Ministero della pubblica istruzione (Ufficio di Statistica)

Prefettura di Perugia - U.t.g. (M.S. Sciarpi, I. Mentuccia, P. Galeazzi)

Prefettura di Perugia - U.t.g. (M. Di Lello)

Regione dell'Umbria (L. Coltella, S. Petini)

Unioncamere Terni (C. Catalucci)

Conoscere l'Umbria

Anno 2005 - N. 9

Istituto Nazionale di statistica

Via Cesare Balbo, 16 – Roma

Realizzazione del formato elettronico e copertina:

Alfredina Della Branca

Editoria elettronica e pre stampa

Stampa digitale:

Produzione libraria e Centro stampa

Via Tuscolana, 1788 – 00173 Roma

Agosto 2005

Copie 400

Si autorizza la riproduzione a fini non commerciali e con citazione della fonte

Indice

Pagina

Presentazione.....	9
--------------------	---

TAVOLE ILLUSTRATE

Figura 1 - Superficie delle aziende faunistico-venatorie e agriturismo-venatorie per provincia- anno 2003	12
Figura 2 - Produzione di rifiuti solidi urbani per abitante secondo la provincia- Anno 2003	12
Figura 3 - Popolazione residente per sesso e classe di età al 1° gennaio 2003.....	12
Figura 4 - Saldo naturale e migratorio per provincia - Anno 2003.....	13
Figura 5 - Delitti e persone denunciate per i quali l'Autorità giudiziaria ha iniziato l'azione penale per tipo di delitto provincia - Anno 2003.....	13
Figura 6 - Spesa farmaceutica lorda e netta per il mese - Anno 2003	13
Figura 7 - Imprese per settore di attività economica e provincia - Anno 2003	14
Figura 8 - Esercizi ricettivi, arrivi e presenze per provincia - Anno 2003.....	14
Figura 9 - Capacità di riscossione e capacità di spesa delle Amministrazioni comunali per provincia - Anno 2003	14
Figura 10 - Indice di vecchiaia per comune - Anno 2003	15
Figura 11 - Stranieri residenti per comune al 31 dicembre 2003	16
Figura 12 - Tasso di disoccupazione per comune al 14° Censimento della popolazione 2001	17
Legenda cartogrammi.....	18

AREA AMBIENTE

Fauna

Tavola 1.1 - Superficie delle aziende faunistico-venatorie e agriturismo-venatorie - Anno 2003	25
Tavola 1.2 - Superficie zone di ripopolamento e cattura ed oasi di protezione - Provincia di Perugia - Anno 2003	26
Tavola 1.3 - Superficie zone di ripopolamento e cattura ed oasi di protezione - Provincia di Terni - Anno 2003	27

Incendi

Tavola 1.4 - Incendi e superficie percorsa dal fuoco per comune - Anno 2003	28
---	----

Idrico

Tavola 1.5 - Attingimenti e consumi idrici per tipologia di coltura - Provincia di Perugia - Anno 2003	29
Tavola 1.6 - Attingimenti e consumi idrici per tipologia di coltura - Provincia di Terni - Anno 2003	30

Rifiuti

Tavola 1.7 - Produzione di rifiuti solidi urbani e raccolta differenziata - Provincia di Perugia - Anno 2003	31
Tavola 1.8 - Produzione di rifiuti solidi urbani e raccolta differenziata - Provincia di Terni - Anno 2003	32
Tavola 1.9 - Ditte che svolgono attività di recupero di rifiuti non pericolosi ai sensi del D.M. 05/02/1998 per comune - Provincia di Perugia - Anno 2003.....	33
Tavola 1.10 - Ditte che svolgono attività di recupero di rifiuti non pericolosi ai sensi del D.M. 05/02/1998 per comune - Provincia di Terni - Anno 2003.....	34

AREA DEMOGRAFICA

Popolazione

Tavola 2.1 - Movimento anagrafico e popolazione residente per sesso e per comune - Provincia di Perugia - al 31 dicembre 2003	39
Tavola 2.2 - Movimento anagrafico e popolazione residente per sesso e per comune -Provincia di Terni - al 31 dicembre 2003	40
Tavola 2.3 - Popolazione residente per classi di età, sesso e comune -Provincia di Perugia al 1° gennaio 2003.....	41
Tavola 2.4 - Popolazione residente per classi di età, sesso e comune - Provincia di Terni al 1° gennaio 2003	45
Tavola 2.5 - Popolazione residente fino 18 anni per età, sesso e comune - Provincia di Perugia al 1° gennaio 2003.....	49
Tavola 2.6 - Popolazione residente fino 18 anni per età, sesso e comune -Provincia di Terni al 1° gennaio 2003.....	53
Tavola 2.7 - Indicatori demografici per comune - Anno 2003 - Provincia di Perugia	57
Tavola 2.8 - Indicatori demografici per comune - Anno 2003 - Provincia di Terni.....	59
Tavola 2.9 - Popolazione residente per sesso, età e stato civile - Provincia di Perugia al 1° gennaio 2003	61
Tavola 2.10 - Popolazione residente per sesso, età e stato civile - Provincia di Terni al 1° gennaio 2003.....	62
Tavola 2.11 - Popolazione residente per sesso, età e stato civile - Umbria al 1° gennaio 2003	63

Famiglie e convivenze

Tavola 2.12 - Famiglie, convivenze e componenti per comune e sesso - Provincia di Perugia al 31 dicembre 2003.....	64
--	----

Tavola 2.13 - Famiglie, convivenze e componenti per comune e sesso - Provincia di Terni al 31 dicembre 2003	65
---	----

Matrimoni

Tavola 2.14 - Matrimoni per rito e cittadinanza degli sposi - Provincia di Perugia - Anno 2003	66
Tavola 2.15 - Matrimoni per rito e cittadinanza degli sposi - Provincia di Terni - Anno 2003	67

Stranieri

Tavola 2.16 - Richieste di cittadinanza per sesso, motivo di richiesta e paesi di provenienza - Provincia di Perugia - Anno 2003	68
Tavola 2.17 - Richieste di cittadinanza per sesso, motivo di richiesta e paesi di provenienza - Provincia di Terni - Anno 2003	69
Tavola 2.18 - Richieste di cittadinanza per sesso, motivo di richiesta e paesi di provenienza - Umbria - Anno 2003	70
Tavola 2.19 - Cittadini Stranieri. Bilancio demografico anno 2003 e popolazione residente al 31 Dicembre - Provincia di Perugia...	71
Tavola 2.20 - Cittadini Stranieri. Bilancio demografico anno 2003 e popolazione residente al 31 Dicembre - Provincia di Terni.....	72

AREA SOCIALE

Istruzione

Tavola 3.1 - Unità scolastiche e alunni degli asili nido per distretto scolastico - Anno scolastico 2002-2003.....	79
Tavola 3.2 - Unità scolastiche, sezioni e alunni delle scuole dell'infanzia per distretto scolastico - Anno scolastico 2002-2003	79
Tavola 3.3 - Unità scolastiche, classi e alunni delle scuole primarie per distretto scolastico - Anno scolastico 2002-2003	80
Tavola 3.4 - Unità scolastiche, classi e studenti delle scuole secondarie di primo grado per distretto scolastico - Anno scolastico 2002-2003	80
Tavola 3.5 - Unità scolastiche, classi e studenti delle scuole secondarie di secondo grado per distretto scolastico - Anno scolastico 2002-2003	81
Tavola 3.6 - Immatricolati, iscritti e laureati per facoltà e tipo di corso - Università degli studi di Perugia - Anno Accademico 2002-2003	83

Formazione professionale

Tavola 3.7 - Corsi di formazione professionale, corsisti e durata per obiettivo - Provincia di Perugia - Anno 2003	88
Tavola 3.8 - Corsi di formazione professionale, corsisti e durata per obiettivo - Provincia di Terni - Anno 2003	88
Tavola 3.9 - Corsi di formazione professionale, corsisti e durata per obiettivo - Umbria - Anno 2003	89
Tavola 3.10 - Corsi di formazione professionale, corsisti e durata per comune - Anno 2003	89

Sanità e Assistenza

Tavola 3.11 - Ricoveri, posti letto e giornate di degenza nelle strutture ospedaliere - Anno 2003	90
Tavola 3.12 - Ricoveri ordinari, posti letto e indici di utilizzazione delle strutture di degenza - Anno 2003	91
Tavola 3.13 - Spesa farmaceutica lorda e netta per mese e Asl- Anno 2003	92
Tavola 3.14 - Presidi residenziali socio-assistenziali ,posti letto e ospiti al 31 dicembre 2003 per ambito e provincia	92

Previdenza

Tavola 3.15 - Pensioni erogate dall'Inps, importo complessivo annuo e importo medio mensile per gestione e categoria - Provincia di Perugia al 1° gennaio 2003.....	93
Tavola 3.16 - Pensioni erogate dall'Inps, importo complessivo annuo e importo medio mensile per gestione e categoria - Provincia di Terni al 1° gennaio 2003	94
Tavola 3.17 - Pensioni erogate dall'Inps, importo complessivo annuo e importo medio mensile per gestione e categoria - Regione Umbria al 1° gennaio 2003	95

Giustizia

Tavola 3.18 - Delitti e persone denunciate all'Autorità giudiziaria dalla Polizia di Stato, dall'Arma dei carabinieri e dal Corpo della guardia di finanza - Provincia di Perugia - Anno 2003	96
Tavola 3.19 - Delitti e persone denunciate all'Autorità giudiziaria dalla Polizia di Stato, dall'Arma dei carabinieri e dal Corpo della guardia di finanza - Provincia di Terni - Anno 2003	96
Tavola 3.20 - Delitti e persone denunciate all'Autorità giudiziaria dalla Polizia di Stato, dall'Arma dei carabinieri e dal Corpo della guardia di finanza - Umbria - Anno 2003	97

Tavola 3.21 - Delitti per i quali l'Autorità giudiziaria ha iniziato l'azione penale - Provincia di Perugia - Anno 2003	98
Tavola 3.22 - Delitti per i quali l'Autorità giudiziaria ha iniziato l'azione penale - Provincia di Terni - Anno 2003.....	99
Tavola 3.23 - Delitti per i quali l'Autorità giudiziaria ha iniziato l'azione penale - Umbria - Anno 2003.....	100
Tavola 3.24 - Protesti, importo complessivo e importo medio per comune - Provincia di Perugia - Anno 2003.....	101
Tavola 3.25 - Protesti, importo complessivo e importo medio per comune - Provincia di Terni - Anno 2003.....	102
Tavola 3.26 - Protesti, importo complessivo e importo medio per titolo protestato, provincia e comune capoluogo - Anno 2003	103
Tavola 3.27 - Attività del corpo di polizia provinciale per tipo, materia e provincia - Anno 2003	104

Tossicodipendenza

Tavola 3.28 - Segnalazioni, colloqui e provvedimenti dei soggetti trovati in possesso di sostanze stupefacenti - Provincia di Perugia - Anno 2003	105
Tavola 3.29 - Segnalazioni, colloqui e provvedimenti dei soggetti trovati in possesso di sostanze stupefacenti - Provincia di Terni - Anno 2003	105
Tavola 3.30 - Utenti per SERT, sesso e sostanza di abuso - Anno 2003	106

AREA ECONOMICA

Archivio statistico delle imprese attive

Tavola 4.1 - Imprese e addetti per comune - Provincia di Perugia - Anno 2003	115
Tavola 4.2 - Imprese e addetti per comune - Provincia di Terni - Anno 2003	116
Tavola 4.3 - Imprese per settore di attività economica e comune- Provincia di Perugia - Anno 2003	117
Tavola 4.4 - Imprese per settore di attività economica e comune- Provincia di Terni - Anno 2003	117
Tavola 4.5 - Addetti delle imprese per settore di attività economica e comune- Provincia di Perugia - Anno 2003	118
Tavola 4.6 - Addetti delle imprese per settore di attività economica e comune- Provincia di Terni - Anno 2003	118
Tavola 4.7 - Imprese per classe di addetti e comune- Provincia di Perugia - Anno 2003	119
Tavola 4.8 - Imprese per classe di addetti e comune- Provincia di Terni - Anno 2003	119
Tavola 4.9 - Addetti delle imprese per classe di addetti e comune- Provincia di Perugia - Anno 2003	120
Tavola 4.10 - Addetti delle imprese per classe di addetti e comune- Provincia di Terni - Anno 2003	120

Imprese attive - archivio delle camere di commercio

Tavola 4.11 - Imprese per forma giuridica e comune - Provincia di Perugia al 31 dicembre 2003	121
Tavola 4.12 - Imprese per forma giuridica e comune - Provincia di Terni al 31 dicembre 2003	122
Tavola 4.13 - Imprese per settore di attività economica e comune - Provincia di Perugia al 31 dicembre 2003	123
Tavola 4.14 - Imprese per settore di attività economica e comune - Provincia di Terni al 31 dicembre 2003	124
Tavola 4.15 - Consistenza e movimento delle imprese per attività economica - Provincia di Perugia - Anno 2003	125
Tavola 4.16 - Consistenza e movimento delle imprese per attività economica - Provincia di Terni - Anno 2003	126
Tavola 4.17 - Consistenza e movimento delle imprese per attività economica - Umbria - Anno 2003	127
Tavola 4.18 - Richieste per favorire la nascita di imprese giovanili (L.r. 24/88 modificata dalla L.r. 12/95) - Anno 2003	127
Tavola 4.19 - Fallimenti con procedura avviata nel periodo 1° gennaio 2003 - 31 dicembre 2003 per comune	128

Commercio estero

Tavola 4.20 - Valore delle importazioni e delle esportazioni per provincia e settore di attività economica - Anno 2003	129
--	-----

Credito

Tavola 4.21 - Impieghi bancari per settore istituzionale al 31 dicembre 2003	130
Tavola 4.22 - Depositi bancari per settore istituzionale al 31 dicembre 2003	131
Tavola 4.23 - Impieghi, depositi e sportelli bancari per comune al 31 dicembre 2003.....	132
Tavola 4.24 - Impieghi e depositi bancari per aree territoriali al 31 dicembre 2003	133

Lavoro

Tavola 4.25 - Popolazione residente di 15 anni e più per condizione e comune - Provincia di Perugia - 14° Censimento della popolazione 21 ottobre 2001	134
Tavola 4.26 - Popolazione residente di 15 anni e più per condizione e comune - Provincia di Terni - 14° Censimento della popolazione 21 ottobre 2001.....	135
Tavola 4.27 - Popolazione di 15 anni e oltre per provincia, condizione e sesso - Anno 2003	136
Tavola 4.28 - Occupati per provincia, sesso, posizione nella professione e settore di attività economica - Anno 2003	136

Tavola 4.29	- Tassi di occupazione e disoccupazione per provincia, sesso e classe di età - Anno 2003.....	136
Tavola 4.30	- Avviamenti per settore di attività economica, qualifiche professionali, tipo di contratto, centri per l'impiego e sesso - Anno 2003	137
Tavola 4.31	- Cessazioni per settore di attività economica, qualifiche professionali, centri per l'impiego e sesso - Anno 2003	138
Tavola 4.32	- Iscritti disoccupati ai centri per l'impiego ai sensi del D.Lgs 297/02 per età, sesso e nazionalità - 31dicembre 2003	139
Tavola 4.33	- Ore autorizzate di cassa integrazione guadagni per tipo di gestione, settore di attività economica, tipo di intervento e provincia - Anno 2003	140
Tavola 4.34	- Infortuni sul lavoro avvenuti e denunciati all'Inail per comune e settore di attività economica - Provincia di Perugia - Anno 2003	141
Tavola 4.35	- Infortuni sul lavoro avvenuti e denunciati all'Inail per comune e settore di attività economica - Provincia di Terni - Anno 2003	145

Turismo

Tavola 4.36	- Esercizi ricettivi e letti per tipo di esercizio e comune - Provincia di Perugia - Anno 2003	143
Tavola 4.37	- Esercizi ricettivi e letti per tipo di esercizio e comune - Provincia di Terni - Anno 2003	144
Tavola 4.38	- Esercizi ricettivi e letti per tipo di esercizio e Azienda di Promozione Turistica - Anno 2003	144
Tavola 4.39	- Arrivi, presenze e permanenza media per nazionalità e comune - Provincia di Perugia - Anno 2003	145
Tavola 4.40	- Arrivi, presenze e permanenza media per nazionalità e comune - Provincia di Terni - Anno 2003	146
Tavola 4.41	- Arrivi, presenze e permanenza media per nazionalità e Azienda di promozione turistica - Anno 2003	147
Tavola 4.42	- Arrivi, presenze e permanenza media per tipo di esercizio e Azienda di promozione turistica - Anno 2003	147

Trasporti

Tavola 4.43	- Licenze di ormeggio per comune, darsena e tipo di imbarcazione - Lago Trasimeno - Anno 2003	148
Tavola 4.44	- Movimento dei passeggeri nelle linee di navigazione del Lago Trasimeno - Anno 2003	148
Tavola 4.45	- Movimento imprese iscritte nell'Albo Autotrasportatori merci c/terzi della Provincia di Perugia - Anno 2003.....	149
Tavola 4.46	- Movimento imprese iscritte nell'Albo Autotrasportatori merci c/terzi della Provincia di Terni - Anno 2003.....	150
Tavola 4.47	- Autorizzazioni per trasporti eccezionali su strade provinciali e comunali - Anno 2003.....	150
Tavola 4.48	- Incidenti stradali, feriti, morti, Indicatori di mortalità (Rm), lesività (Rf) e pericolosità (Rp) per comune -Provincia di Perugia - Anno 2003	151
Tavola 4.49	- Incidenti stradali, feriti, morti, Indicatori di mortalità (Rm), lesività (Rf) e pericolosità (Rp) per comune -Provincia di Terni - Anno 2003	152
Tavola 4.50	- Incidenti stradali per tipo di strada e comune - Anno 2003 -Provincia di Perugia	153
Tavola 4.51	- Incidenti stradali per tipo di strada e comune - Anno 2003 -Provincia di Terni	154
Tavola 4.52	- Incidenti stradali per tipologia di strada e per comune - Provincia di Perugia - Anno 2003	155
Tavola 4.53	- Incidenti stradali per tipologia di strada e per comune - Provincia di Terni - Anno 2003	156
Tavola 4.54	- Incidenti stradali per giorno della settimana e comune - Anno 2003 -Provincia di Perugia	157
Tavola 4.55	- Incidenti stradali per giorno della settimana e comune - Anno 2003 -Provincia di Terni.....	158
Tavola 4.56	- Consistenza del parco veicolare secondo le risultanze del Pubblico registro automobilistico per categoria e comune - Provincia di Perugia Anno 2003	159
Tavola 4.57	- Consistenza del parco veicolare secondo le risultanze del Pubblico registro automobilistico per categoria e comune - Provincia di Terni Anno 2003	160

Bilanci comunali

Tavola 4.58	- Entrate delle Amministrazioni comunali per categoria e comune - Accertamenti - Provincia di Perugia - Anno 2003	161
Tavola 4.59	- Entrate delle Amministrazioni comunali per categoria e comune - Accertamenti - Provincia di Terni - Anno 2003.....	162
Tavola 4.60	- Entrate delle Amministrazioni comunali per categoria e comune - Riscossioni in conto competenza - Provincia di Perugia - Anno 2003	163
Tavola 4.61	- Entrate delle Amministrazioni comunali per categoria e comune- Riscossioni in conto competenza - Provincia di Terni - Anno 2003	164
Tavola 4.62	- Entrate delle Amministrazioni comunali per categoria e comune - Riscossioni in conto residui - Provincia di Perugia - Anno 2003	165
Tavola 4.63	- Entrate delle Amministrazioni comunali per categoria e comune- Riscossioni in conto residui - Provincia di Terni - Anno 2003.....	166
Tavola 4.64	- Spese correnti e in conto capitale delle Amministrazioni comunali per funzione e comune - Impegni - Provincia di Perugia - Anno 2003	167
Tavola 4.65	- Spese correnti e in conto capitale delle Amministrazioni comunali per funzione e comune - Impegni - Provincia di Terni - Anno 2003	168

Tavola 4.66 - Spese correnti e in conto capitale delle Amministrazioni comunali per funzione e comune - Pagamenti in conto competenza - Provincia di Perugia - Anno 2003	169
Tavola 4.67 - Spese correnti e in conto capitale delle Amministrazioni comunali per funzione e comune - Pagamenti in conto competenza - Provincia di Terni - Anno 2003	170
Tavola 4.68 - Spese correnti e in conto capitale delle Amministrazioni comunali per funzione e comune - Pagamenti in conto residui - Provincia di Perugia - Anno 2003	171
Tavola 4.69 - Spese correnti e in conto capitale delle Amministrazioni comunali per funzione e comune - Pagamenti in conto residui - Provincia di Terni - Anno 2003.....	172
Tavola 4.70 - Entrate delle Amministrazioni comunali per categoria, classi di ampiezza demografica e provincia – Accertamenti - Anno 2003	173
Tavola 4.71 - Spese correnti e in conto capitale delle Amministrazioni comunali per categoria, classi di ampiezza demografica e provincia - Impegni - Anno 2003	173
Tavola 4.72 - Indicatori economici e finanziari delle Amministrazioni comunali per classi di ampiezza demografica e provincia - Anno 2003.....	173

Allegato Cd-rom consultabile con Acrobat Reader

PRESENTAZIONE

L'annuario statistico dell'Umbria si pubblica dal 1997. I dati presenti nel volume provengono da un sistema informativo integrato, progettato e avviato nel 1993, grazie alla collaborazione tra Ufficio regionale dell'Umbria, Prefetture di Perugia e di Terni e altri enti del Sistema statistico nazionale.

In questi nove anni *Conoscere l'Umbria* ha costantemente affinato e arricchito la sua offerta informativa, attuando gli obiettivi che il progetto del 1993, con la creazione di una banca dati integrata, si prefiggeva: dotare le istituzioni locali, gli operatori economici e i cittadini di uno strumento efficace per conoscere il territorio, per prendere decisioni e orientare le scelte nella vita sociale e privata.

L'interazione tra strutture diverse, coerentemente con quanto previsto dal decreto 322 del 1989, ha realizzato, infatti, una banca dati che raccoglie informazioni da una pluralità di fonti, quali le rilevazioni della statistica ufficiale e i dati presenti negli archivi amministrativi delle istituzioni locali. Un lavoro di armonizzazione delle classificazioni e delle definizioni assicura livelli elevati di confrontabilità e usabilità dei dati, nella convinzione che l'uso integrato di dati provenienti da fonti diverse aggiunga valore ai percorsi conoscitivi e faciliti i processi decisionali.

Il lavoro comune, di cui si alimenta questo annuario, va segnalato anche per il contributo che offre allo sviluppo e al potenziamento del Sistema statistico nazionale, in termini di rafforzamento della cooperazione tra enti diversi, di valorizzazione dei patrimoni amministrativi presso le istituzioni locali e di riduzione del carico statistico sui rispondenti.

Nell'edizione del 2005, *Conoscere l'Umbria* presenta per la prima volta i dati dell'Archivio Statistico delle Imprese Attive (Asia), che arricchiscono il quadro sull'informazione economica relativa alla consistenza e alla struttura delle imprese e degli addetti. In aggiunta, riprende la pubblicazione della popolazione residente straniera per comune calcolata a partire dalla popolazione legale dichiarata sulla base delle risultanze del 14° Censimento generale della popolazione effettuato il 21 ottobre 2001 e aggiornata con i dati relativi al movimento naturale e migratorio fino al 31 dicembre 2003

La pubblicazione *Conoscere l'Umbria* si riconferma come un appuntamento decisivo per la diffusione della cultura statistica e testimonia l'impegno del Sistema statistico nazionale affinché l'informazione statistica, patrimonio della collettività, sia accessibile a tutti.

Giovanni Alfredo Barbieri
(Direttore centrale Istat)

Tavole illustrate

Figura 1 - Superficie delle aziende faunistico-venatorie e agriturismo-venatorie per provincia - anno 2003
(variazioni percentuali rispetto al 2002)



Figura 2 - Produzione di rifiuti solidi urbani per abitante secondo la provincia - Anno 2003 (valori in chilogrammi)



Figura 3 - Popolazione residente per sesso e classe di età al 1° gennaio 2003 (valori percentuali)

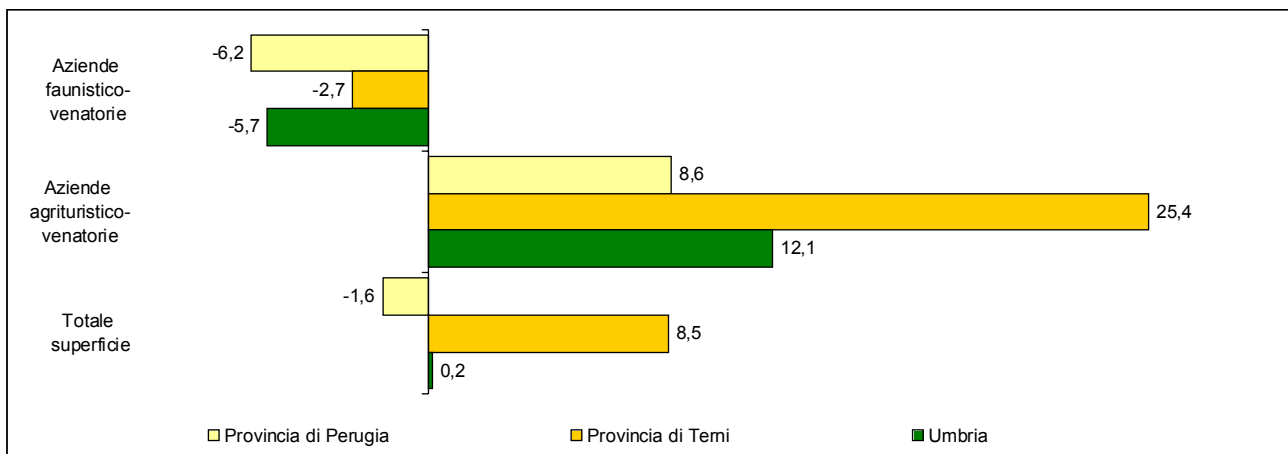

Figura 4 - Saldo naturale e migratorio per provincia - Anno 2003 (valori per 1.000 abitanti)

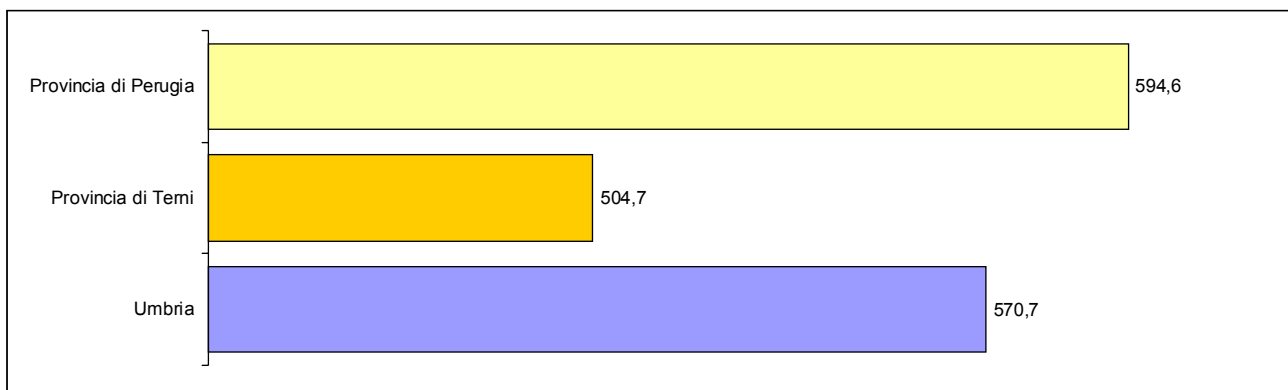

Figura 5 - Delitti e persone denunciate per i quali l'Autorità giudiziaria ha iniziato l'azione penale per tipo di delitto e provincia - Anno 2003 (valori percentuali)

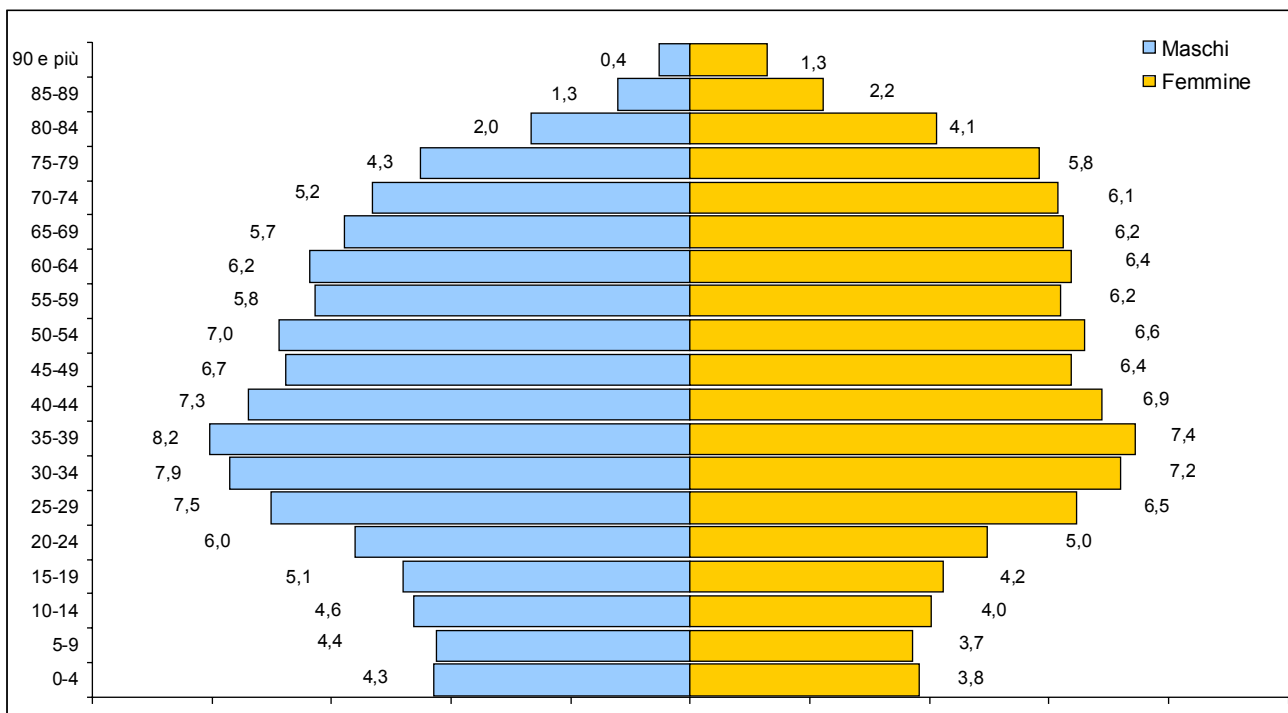

Figura 6 - Spesa farmaceutica lorda e netta per il mese - Anno 2003 (valori in migliaia di euro)

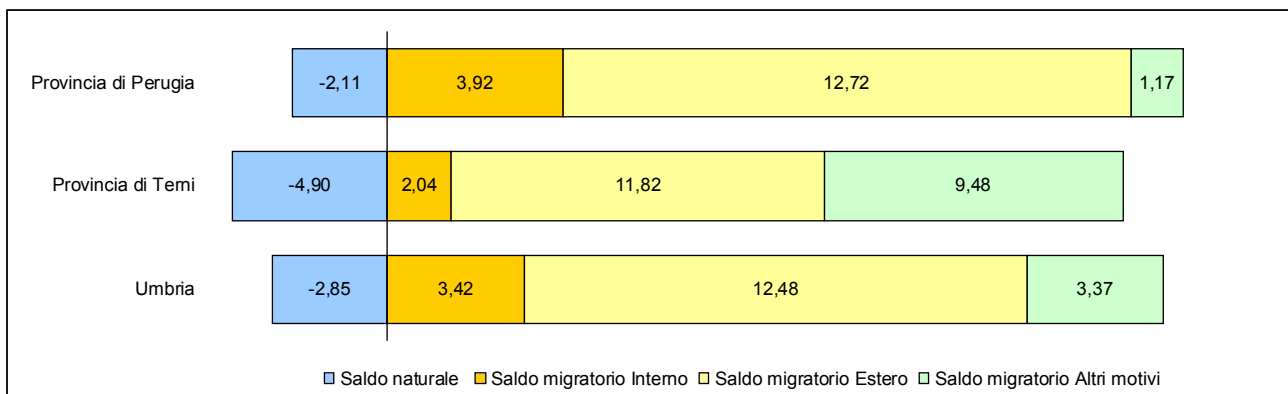

Figura 7 - Imprese per settore di attività economica e provincia - Anno 2003 (valori percentuali)

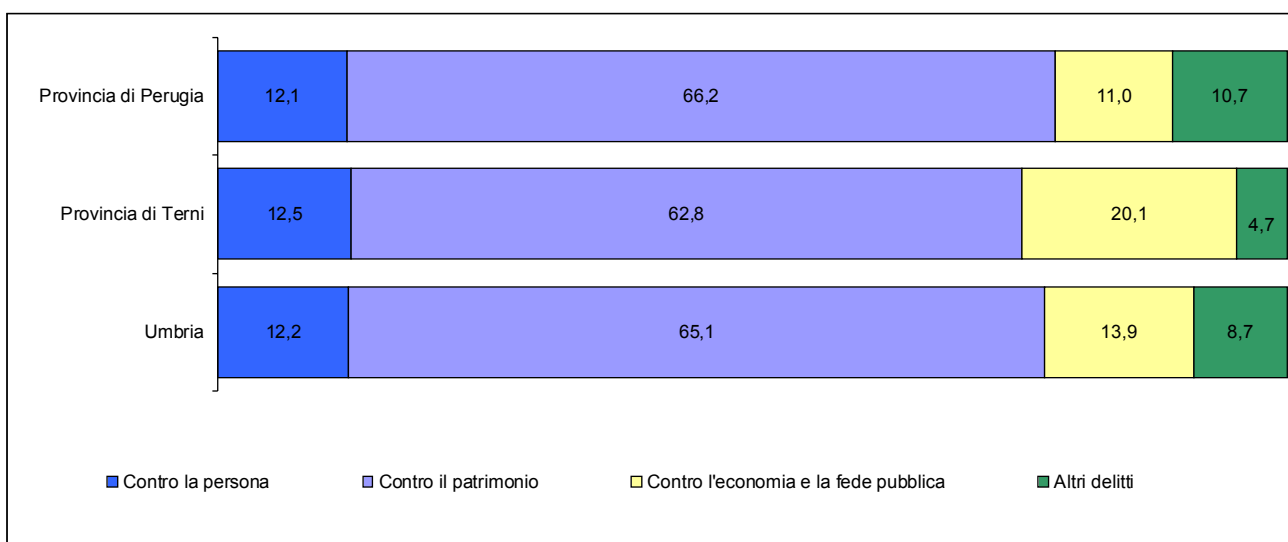

Figura 8 - Esercizi ricettivi, arrivi e presenze per provincia - anno 2003 (variazioni percentuali rispetto al 2002)

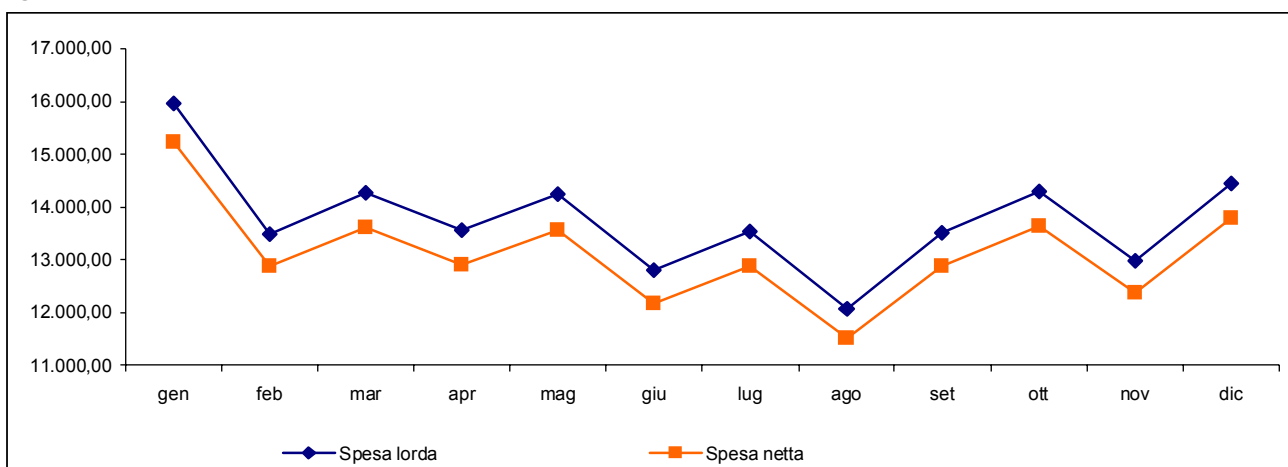

Figura 9 - Capacità di riscossione e capacità di spesa delle Amministrazioni comunali per provincia - Anno 2003 (valori percentuali)

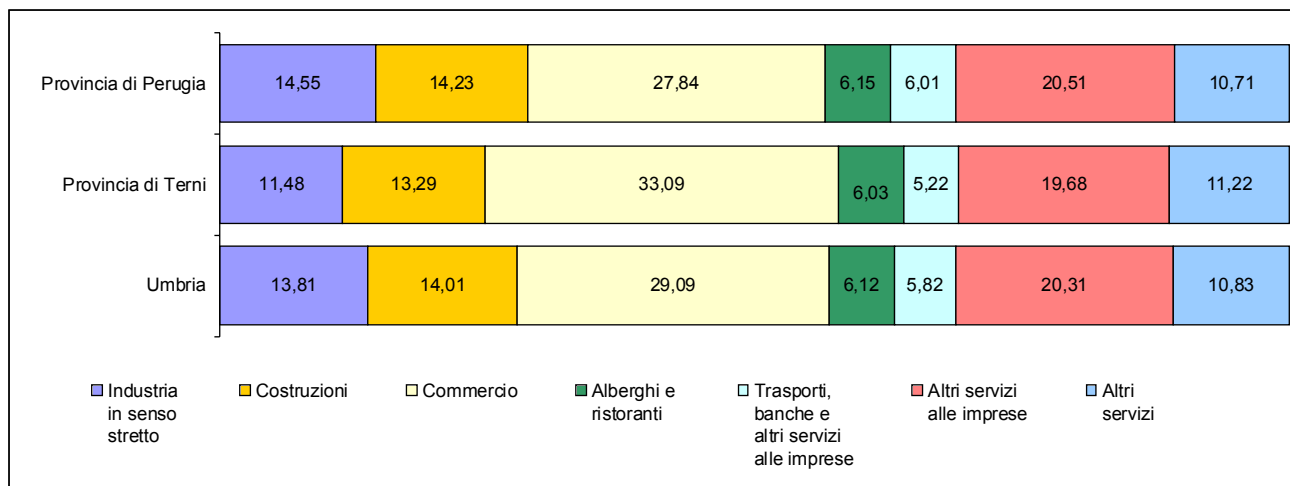

Figura 10 - Indice di vecchiaia per comune - Anno 2003 (valori percentuali)

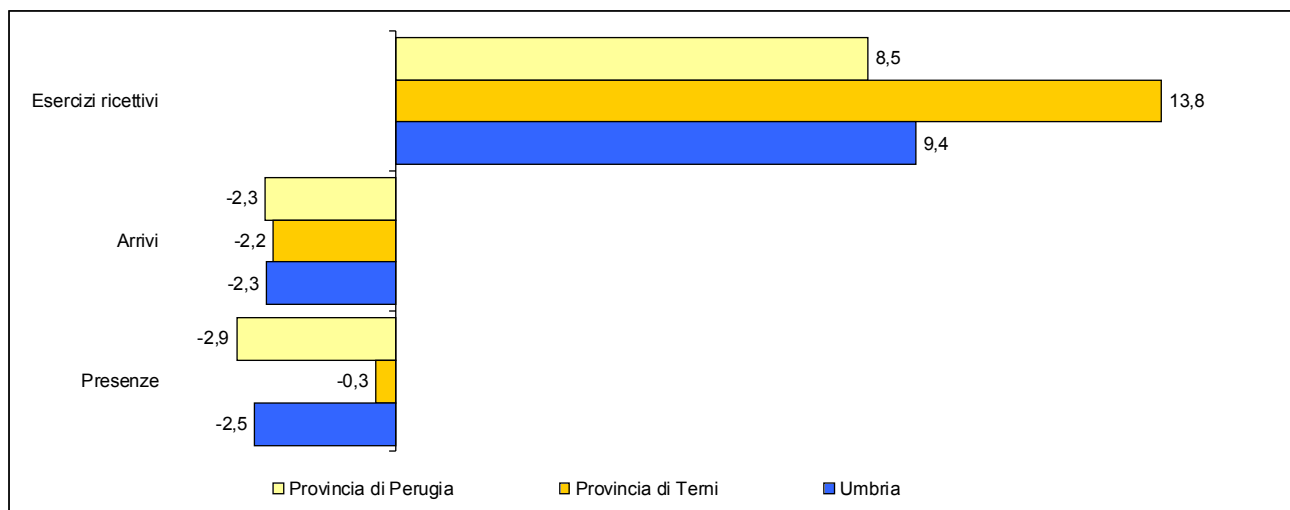

Figura 11 - Stranieri residenti per comune al 31 dicembre 2003 (valori per 100 residenti)

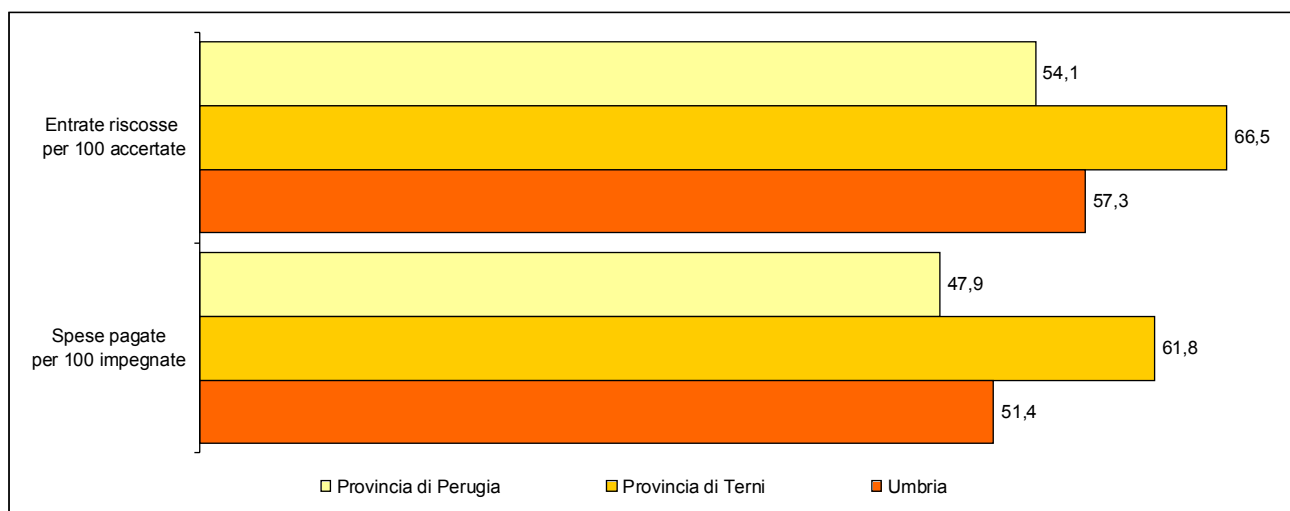

Figura 12 - Tasso di disoccupazione per comune al 14° Censimento della popolazione 2001 (valori percentuali)

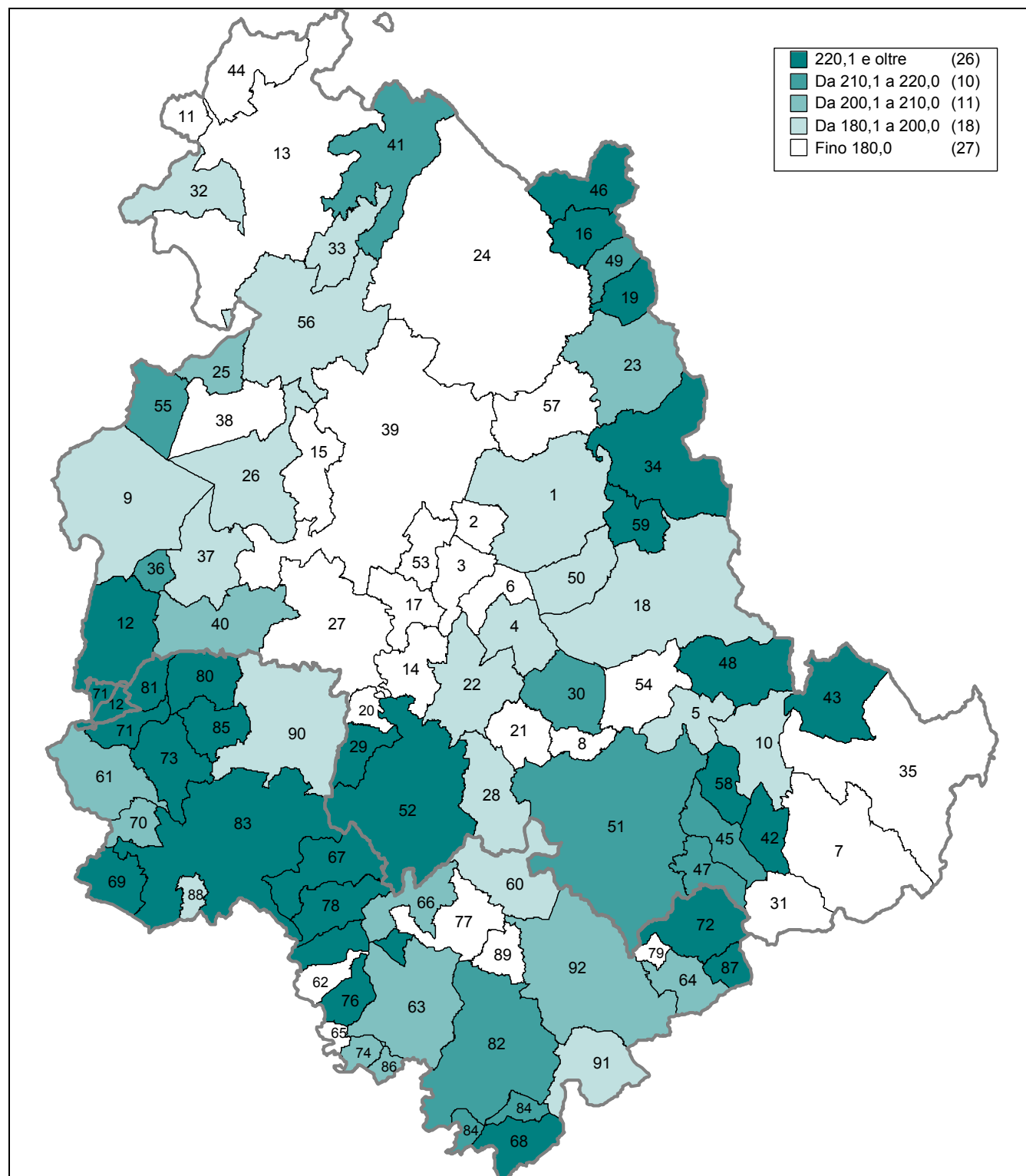

LEGENDA CARTOGRAMMI

Provincia di Perugia

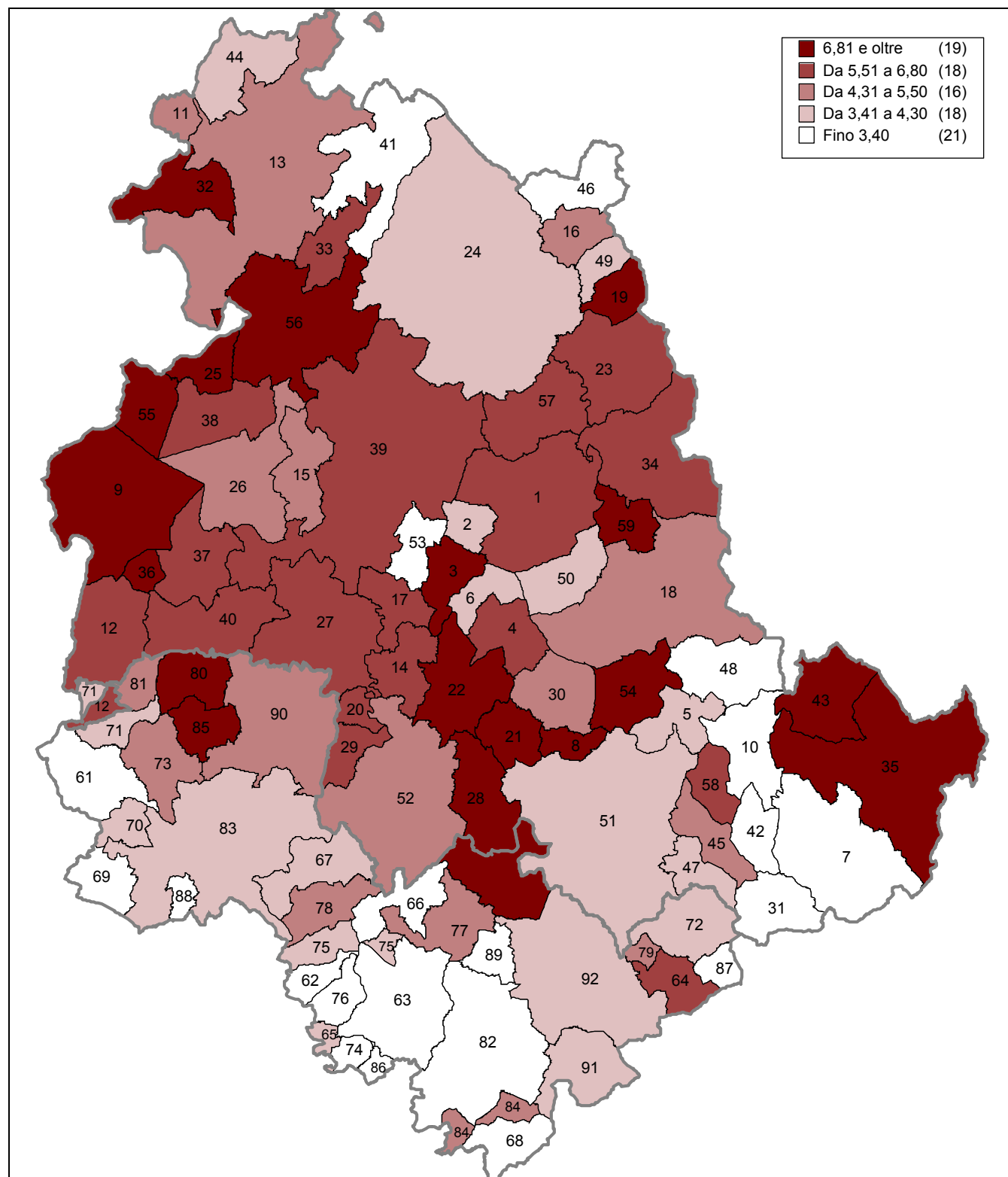
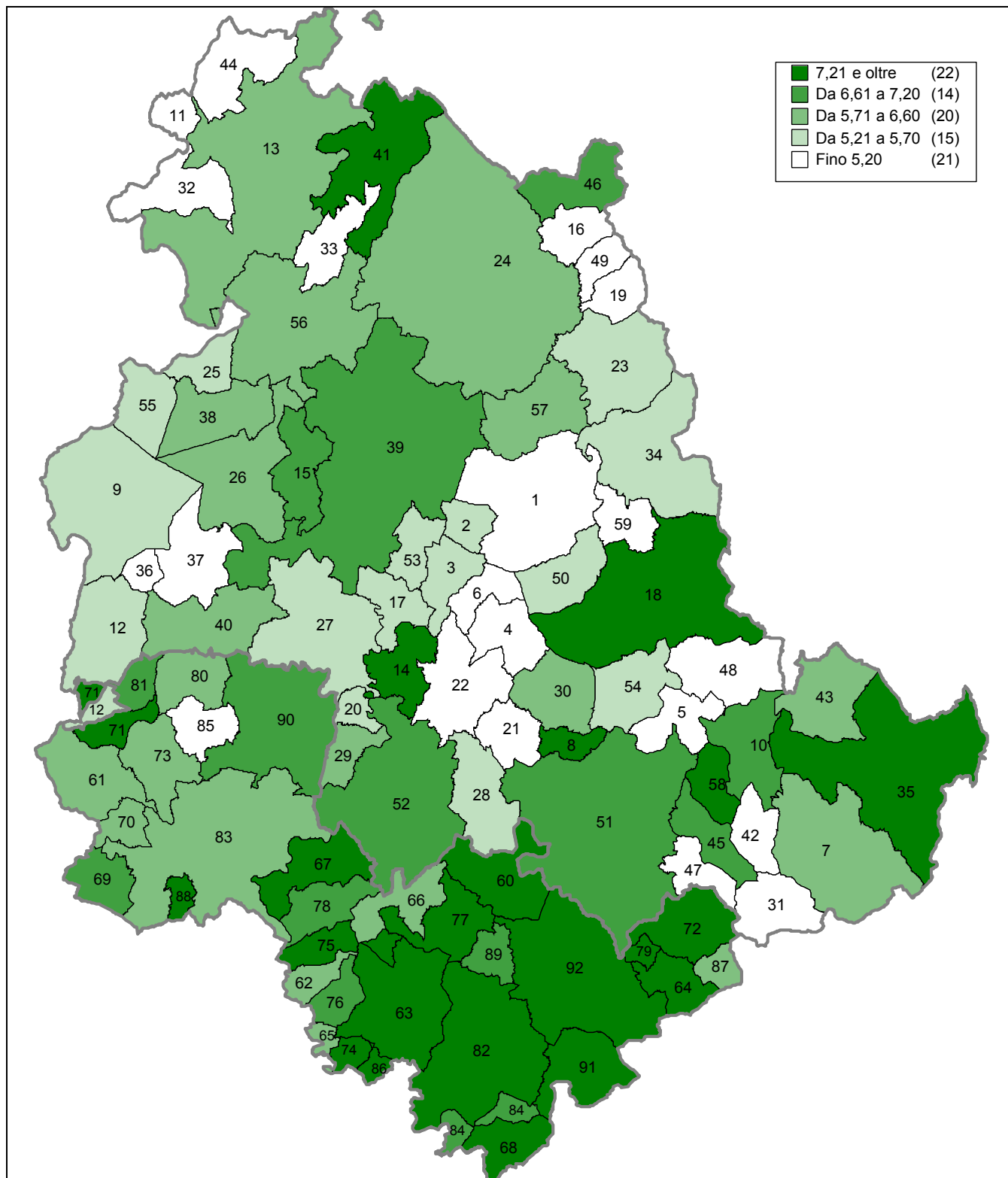
Codice	Comune
1	Assisi
2	Bastia
3	Bettona
4	Bevagna
5	Campello sul Clitunno
6	Cannara
7	Cascia
8	Castel Ritaldi
9	Castiglione del Lago
10	Cerreto di Spoleto
11	Citerna
12	Città della Pieve
13	Città di Castello
14	Collazzone
15	Corciano
16	Costacciaro
17	Deruta
18	Foligno
19	Fossato di Vico
20	Fratta Todina
21	Giano dell'Umbria
22	Gualdo Cattaneo
23	Gualdo Tadino
24	Gubbio
25	Lisciano Niccone
26	Magione
27	Marsciano
28	Massa Martana
29	Monte Castello di Vibio
30	Montefalco
31	Monteleone di Spoleto
32	Monte Santa Maria Tiberina
33	Montone
34	Nocera Umbra
35	Norcia
36	Paciano
37	Panicale
38	Passignano sul Trasimeno
39	Perugia
40	Piegaro
41	Pietralunga
42	Poggiodomo
43	Preci
44	San Giustino
45	Sant'Anatolia di Narco
46	Scheggia e Pascelupo
47	Scheggino
48	Sellano
49	Sigillo
50	Spello
51	Spoleto
52	Todi
53	Torgiano
54	Trevi
55	Tuoro sul Trasimeno
56	Umbertide
57	Valfabbrica
58	Vallo di Nera
59	Valtopina

Provincia di Terni

Codice	Comune
60	Acquasparta
61	Allerona
62	Alviano
63	Amelia
64	Arrone
65	Attigliano
66	Avigliano Umbro
67	Baschi
68	Calvi dell'Umbria
69	Castel Giorgio
70	Castel Viscardo
71	Fabro
72	Ferentillo
73	Ficulle
74	Giove
75	Guardea
76	Lugnano in Teverina
77	Montecastrilli
78	Montecchio
79	Montefranco
80	Montegabbione
81	Monteleone d'Orvieto
82	Narni
83	Orvieto
84	Otricoli
85	Parrano
86	Penna in Teverina
87	Polino
88	Porano
89	San Gemini
90	San Venanzo
91	Stroncone
92	Terni

Area Ambiente

AREA AMBIENTE

Principali risultati

Fauna

Nel 2003, in Umbria la superficie totale destinata ad aziende faunistico-venatorie ed agriturismo-venatorie è pari a 35.361 ettari e rappresenta il 4,2 per cento della superficie territoriale regionale. Il 4,5 per cento ricade nella provincia di Perugia e il 3,2 per cento in quella di Terni. Rispetto all'anno precedente si registra un aumento del 0,2 per cento. Tale variazione è la risultante di una diminuzione del -5,7 per cento dell'area destinata ad aziende faunistico-venatorie e da un incremento della superficie delle aziende agriturismo-venatorie (+12,1 per cento).

La superficie regionale destinata a zone di ripopolamento e cattura è pari a 43.237 ettari e rappresenta il 5,1 per cento della superficie territoriale regionale. Nella provincia di Perugia la superficie destinata a zone di ripopolamento e cattura è pari al 4,5 per cento della superficie totale, mentre nella provincia di Terni la superficie destinata è pari al 7,0 per cento. La superficie regionale destinata ad oasi di protezione è pari a 14.112 ettari e rappresenta l'1,7 per cento della superficie regionale complessiva.

Incendi

Nel corso del 2003 si sono verificati in Umbria 145 incendi, che hanno interessato una superficie percorsa dal fuoco pari a 425,03 ettari corrispondente allo 0,07 per cento di quella regionale.

Ciascun incendio ha percorso, in media, 4,4 ettari di superficie; la superficie media nella provincia di Perugia è pari a 3,4 ettari, mentre nella provincia di Terni è di 7,1 ettari.

Il 67,3 per cento della superficie regionale incendiata era destinata precedentemente a bosco; un valore maggiore si registra nella provincia di Terni con il 79,1 per cento, rispetto a quella di Perugia con il 58,7 per cento.

Idrico

Il numero delle licenze di attingimento idrico attive nel 2003 è pari a 1.892 e risulta diminuito del -2,4 per cento rispetto all'anno precedente. Il quantitativo di acqua prelevata è pari a 10.630.266 metri cubi con una diminuzione del -2,7 per cento rispetto all'anno precedente. I metri cubi di acqua prelevati sono diminuiti del -3,1 per cento nella provincia di Perugia e sono aumentati del +0,7 per cento nella provincia di Terni.

Con riferimento alla tipologia delle colture, si ha che il 43,4 per cento della superficie regionale irrigata con attingimenti da aste fluviali è dedicata al tabacco, il 29,4 per cento al mais e il 8,8 per cento alla barbabietola. La quota di superficie destinata a mais è maggiore nella provincia di Perugia (30,1 per cento) rispetto a quella di Terni (20,4 per cento). Per contro, alla superficie destinata al tabacco è destinata una frazione maggiore nella provincia di Terni (56,6 per cento) rispetto a quella di Perugia (42,5 per cento).

Rifiuti

In Umbria la produzione dei rifiuti solidi urbani, nell'anno 2003, è pari a 480.060 tonnellate per una produzione regionale pro-capite pari a 570,7 chilogrammi. Rispetto al 2002 si registra un incremento di produzione di oltre 7 chilogrammi procapite. La raccolta differenziata rappresenta il 21,0 per cento della produzione totale dei rifiuti solidi urbani, con un incremento di oltre 5 punti percentuali rispetto all'anno precedente. Tale quota risulta pari al 20,9 per cento nella provincia di Perugia e al 21,4 per cento in quella di Terni.

Nell'ambito della raccolta differenziata regionale, il peso maggiore è rappresentato dalla raccolta di carta-cartone e del vetro che, a livello regionale, incidono, rispettivamente, per un valore pari al 35,3 per cento e al 14,3 per cento.

Nel 2003, in attuazione agli articoli del Decreto Ronchi riguardante il recupero di rifiuti non pericolosi, a seguito delle autorizzazioni concesse dalle province di Perugia e Terni, risultano attive complessivamente 321 ditte che effettuano attività di recupero e/o trasformazione, oltre un quinto in meno rispetto a quelle operanti nel 2002.

Glossario

Fauna

I dati riportati sono tratti da misurazioni tramite planimetro elettronico e certificati catastali o da elaborazioni di cartografie regionali con Sistemi informativi geografici. Le tavole si riferiscono ai comuni nei quali è presente il fenomeno. Nel comune di Umbertide la differenza di superficie rispetto all'anno precedente è dovuta alla trasformazione di un'oasi in zona di ripopolamento e cattura. Nel comune di Preci la differenza di superficie rispetto

all'anno precedente è dovuta alla trasformazione di un'oasi in zona di ripopolamento e cattura con ridefinizione dei confini della stessa.

- **Aziende faunistico-venatorie** (legge 11 febbraio 1992, n. 157): aziende che hanno come scopo il mantenimento, l'organizzazione e il miglioramento degli ambienti naturali anche ai fini dell'incremento della fauna selvatica.
- **Aziende agriturismo-venatorie** (legge 11 febbraio 1992, n. 157): aziende agricole soggette a tassa di concessione regionale, dove è consentita l'immissione e l'abbattimento per tutta la stagione venatoria di fauna selvatica di allevamento; preferibilmente sono situate nei territori di scarso rilievo faunistico e coincidono con il territorio di una o più aziende agricole ricadenti in aree di agricoltura svantaggiate ovvero dismesse da interventi agricoli ai sensi del regolamento Cee 1094/88.
- **Oasi di protezione** (legge 11 febbraio 1992, n.157): costituite da appezzamenti di terreno destinati al rifugio, alla riproduzione ed alla sosta della fauna selvatica.
- **Zone di ripopolamento e cattura** (legge 11 febbraio 1992, n. 157): destinate alla riproduzione della fauna selvatica allo stato naturale e alla cattura della stessa per l'immissione sul territorio in tempi e condizioni utili all'ambientamento fino alla ricostituzione ed alla stabilizzazione della densità faunistica ottimale per il territorio.

Idrico

- **Attingimenti idrici**: il numero di metri cubi. di acqua prelevati annualmente per uso irriguo sono calcolati moltiplicando il numero degli ettari a coltura per un valore che, per la provincia di Perugia varia da 600 a 1.200 metri cubi., a seconda della capacità dell'asta fluviale; per la zona del Lago Trasimeno è pari a 2.200 metri cubi., mentre per la provincia di Terni varia da 800 a 1.400 metri cubi.. Nei comuni di Allerona, Alviano, Baschi, Ferentillo, Montecchio, Orvieto, San Venanzo e Terni, nel caso in cui la licenza è riferita a più colture che interessano lo stesso appezzamento, si è attribuito il consumo alla coltura prevalente. Le tavole si riferiscono esclusivamente ai comuni nei quali è presente il fenomeno.

Rifiuti

I dati relativi al recupero dei rifiuti non pericolosi si riferiscono all'attività svolta dalle Province di Perugia e Terni nella concessione di autorizzazioni ad aziende per il recupero di rifiuti non pericolosi ai sensi del decreto del Ministero dell'Ambiente del 5/2/98 attuativo degli articoli 31 e 33 del decreto legislativo del 5/2/97 n. 22 (Decreto Ronchi).

Le ditte attive sono quelle iscritte nel registro provinciale delle imprese esercenti attività di recupero di rifiuti non pericolosi e potenzialmente operanti sulle attività di recupero.

(-) Fenomeno assente o non significativo

(..) il servizio non è effettuato

Tavola 1.1 - Superficie delle Aziende faunistico-venatorie e agriturismo-venatorie - Anno 2003 (valori assoluti in ettari)

COMUNI	Aziende faunistico-venatorie	Aziende agrituristico-venatorie	Totale superficie	% sulla superficie comunale
Assisi	-	104	104	0,6
Bettona	620	-	620	13,7
Bevagna	-	247	247	4,4
Cannara	-	337	337	10,3
Castiglione del Lago	442	-	442	2,2
Città della Pieve	771	-	771	6,9
Città di Castello	999	741	1.740	4,5
Collazzone	14	-	14	0,3
Foligno	0	256	256	1,0
Frattra Todina	-	35	35	2,0
Gualdo Cattaneo	-	66	66	0,7
Gualdo Tadino	297	-	297	2,4
Gubbio	5.103	2.273	7.376	14,0
Lisciano Niccone	590	194	784	22,1
Magione	893	-	893	6,9
Marsciano	33	307	340	2,1
Monte Castello di Vibio	-	215	215	6,7
Nocera Umbra	953	197	1.150	7,3
Paciano	14	-	14	0,8
Panicale	1.250	330	1.580	20,0
Passignano sul Trasimeno	-	226	226	2,8
Perugia	1.622	530	2.152	4,8
Piegara	157	814	971	9,8
Pietralunga	-	1.631	1.631	11,6
San Giustino	354	10	364	4,5
Sant'Anatolia di Narco	12	-	12	0,3
Spello	-	9	9	0,1
Spoletto	998	-	998	2,9
Todi	-	1.049	1.049	4,7
Torgiano	616	-	616	16,3
Umbertide	1.385	61	1.446	7,2
Valfabbrica	1.335	232	1.567	17,0
Vallo di Nera	162	-	162	4,5
Valtopina	187	-	187	4,6
Provincia di Perugia	18.807	9.864	28.671	4,5
Allerona	-	207	207	2,5
Amelia	403	-	403	3,0
Avigliano	662	837	1.499	29,2
Fabro	641	-	641	18,7
Ficulle	619	-	619	9,6
Narni	575	-	575	2,9
Orvieto	720	1.162	1.882	6,7
Parrano	-	299	299	7,5
San Venanzo	-	565	565	3,3
Provincia di Terni	3.620	3.070	6.690	3,2
UMBRIA	22.427	12.934	35.361	4,2

Fonte: Provincia di Perugia e Provincia di Terni - Elaborazione Istat - Ufficio regionale per l'Umbria

AREA AMBIENTE - Fauna

Tavola 1.2 - Superficie zone di ripopolamento e cattura ed oasi di protezione - Provincia di Perugia - Anno 2003 (valori assoluti in ettari)

COMUNI	Zone di ripopolamento e cattura		Oasi di protezione	
	Totale	% su superficie comune	Totale	% su superficie comune
Assisi	531	2,8	-	-
Bevagna	559	10,0	-	-
Cascia	-	-	1.124	6,2
Castiglione del Lago	1.628	7,9	132	0,6
Cerreto di Spoleto	-	-	764	10,2
Città della Pieve	568	5,1	-	-
Città di Castello	1.976	5,1	789	2,0
Collazzone	856	15,3	-	-
Corciano	632	9,9	-	-
Deruta	554	12,5	-	-
Foligno	-	-	316	1,2
Giano dell'Umbria	558	12,6	-	-
Gualdo Cattaneo	615	6,4	-	-
Gualdo Tadino	803	6,5	-	-
Gubbio	2.230	4,2	701	1,3
Magione	265	2,0	1.018	7,8
Marsciano	1.988	12,3	-	-
Massa Martana	755	9,7	-	-
Monte Castello di Vibio	510	16,0	-	-
Monte Santa Maria Tiberina	626	8,7	-	-
Montone	637	12,5	428	8,4
Norcia	-	-	560	2,0
Panicale	762	9,7	47	0,6
Perugia	3.062	6,8	507	1,1
Piegaro	898	9,1	-	-
Pietralunga	139	1,0	1.265	9,0
Poggiodomo	-	-	307	7,7
Preci	781	9,5	-	-
Sant'Anatolia di Narco	-	-	422	8,9
Sellano	-	-	462	5,4
Spoleto	1.183	3,4	1.389	4,0
Todi	1.333	6,0	-	-
Torgiano	220	5,8	-	-
Trevi	835	11,7	-	-
Tuoro sul Trasimeno	-	-	341	6,1
Umbertide	1.847	9,2	325	1,6
Valfabbrica	1.041	11,3	-	-
Provincia di Perugia	28.392	4,5	10.897	1,7
UMBRIA	43.237	5,1	14.112	1,7

Fonte: Provincia di Perugia - Elaborazione Istat - Ufficio regionale per l'Umbria

Tavola 1.3 - Superficie zone di ripopolamento e cattura ed oasi di protezione - Provincia di Terni - Anno 2003 (valori assoluti in ettari)

COMUNI	Zone di ripopolamento e cattura		Oasi di protezione	
	Totale	% su superficie comune	Totale	% su superficie comune
Acquasparta	633	8,0	146	1,8
Allerona	772	9,4	-	-
Alviano	-	-	24	1,0
Amelia	1.203	9,1	320	2,4
Arrone	16	0,4	-	-
Avigliano	639	12,5	144	2,8
Baschi	223	3,3	-	-
Calvi	205	4,5	-	-
Castel Giogio	1.017	24,0	-	-
Castel Viscardo	149	5,7	-	-
Fabro	-	-	-	-
Ferentillo	716	10,3	-	-
Ficulle	247	3,8	38	0,6
Guardea	342	8,7	186	4,7
Lugnano	305	10,3	-	-
Montecastrilli	160	2,6	-	-
Montecchio	417	8,5	-	-
Narni	1.444	7,3	145	0,7
Orvieto	3.620	12,9	348	1,2
Otricoli	272	10,0	-	-
Parrano	186	4,7	90	2,3
Penna in Teverina	71	7,1	-	-
Polino	59	3,0	-	-
Porano	174	12,9	-	-
San Venanzo	1.975	11,7	659	3,9
Stroncone	-	-	461	6,5
Terni	-	-	654	3,1
Provincia di Terni	14.845	7,0	3.215	1,5
UMBRIA	43.237	5,1	14.112	1,7

Fonte: Provincia di Terni - Elaborazione Istat - Ufficio regionale per l'Umbria

AREA AMBIENTE – Incendi

Tavola 1.4 - Incendi e superficie percorsa dal fuoco per comune - Anno 2003

COMUNI	Incendi	superficie percorsa dal fuoco (ettari)			% su superficie comune
		Con bosco	Senza bosco	Totale	
Assisi	3	0,900	-	0,900	0,00482
Bevagna	1	15,724	0,255	15,979	0,28453
Cannara	1	0,700	0,800	1,500	0,04594
Cascia	1	0,300	1,171	1,471	0,00812
Castiglione del Lago	2	2,700	-	2,700	0,01314
Cerreto di Spoleto	1	0,250	0,500	0,750	0,01003
Città di Castello	11	59,400	9,000	68,400	0,17650
Corciano	1	0,200	-	0,200	0,00314
Costacciaro	1	-	0,500	0,500	0,01211
Foligno	3	1,250	3,600	4,850	0,01839
Giano dell'Umbria	1	13,758	0,010	13,768	0,30988
Gualdo Cattaneo	6	2,600	6,200	8,800	0,09092
Gualdo Tadino	3	15,100	16,100	31,200	0,25123
Gubbio	5	18,917	12,669	31,586	0,06015
Lisciano Niccone	1	0,600	-	0,600	0,01689
Marsciano	1	-	0,200	0,200	0,00124
Massa Martana	1	0,060	-	0,060	0,00077
Monte Castello di Vibio	2	0,231	-	0,231	0,00724
Nocera Umbra	12	9,780	39,056	48,836	0,31068
Panicale	1	0,200	-	0,200	0,00254
Passignano sul Trasimeno	3	1,908	0,600	2,508	0,03094
Perugia	11	7,970	15,330	23,300	0,05179
Piegaro	4	2,710	-	2,710	0,02740
Pietralunga	5	6,650	2,500	9,150	0,06525
Sant'Anatolia di Narco	1	0,600	-	0,600	0,01268
Scheggia e Pascelupo	4	19,443	12,900	32,343	0,50575
Scheggino	1	10,074	3,084	13,158	0,37413
Spoleto	3	8,000	6,000	14,000	0,04004
Todi	6	1,620	0,400	2,020	0,00906
Tuoro sul Trasimeno	3	7,300	8,150	15,450	0,27798
Umbertide	1	0,200	-	0,200	0,00100
Valfabbrica	5	2,770	7,500	10,270	0,11156
Vallo di Nera	1	-	0,400	0,400	0,01110
Valtopina	1	1,000	3,000	4,000	0,09874
Provincia di Perugia	107	212,9152	149,925	362,8402	0,05728
Allerona	5	1,510	1,300	2,810	0,03418
Arrone	4	4,300	-	4,300	0,10493
Baschi	3	0,300	2,350	2,650	0,03879
Calvi dell'Umbria	1	0,150	0,700	0,850	0,01858
Castel Viscardo	1	0,120	-	0,120	0,00457
Fabro	2	12,800	5,480	18,280	0,53248
Ferentillo	2	6,175	0,300	6,475	0,09301
Ficulle	2	16,470	5,270	21,740	0,33549
Montecchio	6	5,980	4,060	10,040	0,20494
Montefranco	1	1,500	5,000	6,500	0,64166
Narni	2	0,515	18,500	19,015	0,09610
Otricoli	1	0,020	-	0,020	0,00073
Parrano	1	91,840	9,490	101,330	2,54024
Stroncone	1	0,002	-	0,002	0,00002
Terni	6	70,430	3,700	74,130	0,34984
Provincia di Terni	38	212,1114	56,15	268,2614	0,12642
UMBRIA	145	425,0266	206,075	631,1016	0,07463

Fonte: Corpo forestale dello Stato - Elaborazioni Istat - Ufficio regionale per l'Umbria

Tavola 1.5 - Attingimenti e consumi idrici per tipologia di coltura - Provincia di Perugia - Anno 2003

COMUNI	Numero licenze	Acqua Prelevata (metri cubi)	Superficie coltivata (Ettari)						
			Totale	Barbabietola	Girasole	Mais	Medica	Tabacco	Varie
Assisi	43	314.912	277,37	-	14,53	187,14	16,15	27,04	32,51
Bastia Umbra	10	93.095	77,58	4,00	-	69,58	-	-	4,00
Bettona	48	395.995	382,34	68,15	7,10	105,41	1,36	152,00	48,32
Bevagna	70	241.166	232,89	23,93	10,20	69,38	24,17	43,00	62,21
Campello sul Clitunno	10	16.044	14,12	4,97	3,65	-	-	-	5,50
Cannara	28	160.104	151,87	17,53	3,49	18,45	4,50	75,37	32,53
Castel Ritaldi	2	600	1,00	-	-	-	-	-	1,00
Cerreto di Spoleto	16	17.700	15,50	-	-	2,50	4,00	-	9,00
Citerna	9	56.648	47,21	2,50	-	9,65	-	33,66	1,40
Città della Pieve	1	12.000	10,00	-	-	10,00	-	-	-
Città di Castello	181	1.515.637	1269,89	31,26	18,45	200,13	18,03	923,29	78,73
Collazzone	26	250.202	208,50	20,00	29,17	43,96	0,50	103,87	11,00
Corciano	5	41.040	68,40	20,00	8,00	3,80	2,00	34,60	-
Deruta	42	604.251	503,54	41,90	10,00	145,30	-	304,84	1,50
Foligno	14	157.026	177,71	11,61	0,87	47,88	22,14	92,21	3,00
Fossato di Vico	18	56.520	93,20	-	-	66,50	6,00	-	20,70
Fratta Todina	18	164.909	137,42	-	2,40	11,22	2,20	109,55	12,05
Giano dell'Umbria	6	6.120	5,60	-	-	1,10	-	-	4,50
Gualdo Cattaneo	20	48.884	40,82	-	1,50	14,81	0,30	17,50	6,71
Gualdo Tadino	35	17.010	25,35	-	0,50	6,61	-	-	18,24
Gubbio	35	122.580	155,80	-	8,00	75,75	45,50	16,00	10,55
Lisciano Niccone	1	7.200	6,00	-	-	-	-	6,00	-
Monte S. M. Tiberina	4	14.520	12,10	-	-	-	0,30	9,00	2,80
Magione	4	33.186	40,11	-	-	35,41	2,50	-	2,20
Marsciano	89	816.760	1092,24	109,51	53,19	231,79	18,14	536,29	143,32
Massa Martana	9	4.860	8,10	-	-	2,30	1,10	-	4,70
Monte Castello di Vibio	21	209.161	179,23	12,00	8,93	58,69	5,11	63,80	30,70
Montefalco	10	132.903	167,00	12,80	-	98,31	34,38	20,01	1,50
Montone	28	182.526	154,90	2,76	12,00	13,20	1,50	117,94	7,50
Nocera Umbra	1	600	1,00	-	-	-	-	-	1,00
Norcia	15	36.887	30,88	-	-	21,50	4,60	-	4,78
Panicale	8	12.684	21,14	-	-	9,07	4,50	2,00	5,57
Perugia	149	1.511.608	1603,90	183,00	47,09	634,46	32,29	535,01	172,05
Piegaro	20	87.608	146,01	42,14	9,12	26,90	-	33,40	34,45
Pietralunga	5	3.900	3,50	-	-	0,50	-	-	3,00
Preci	11	7.444	6,87	-	-	-	-	-	6,87
San Giustino	3	2.640	2,20	-	-	-	-	-	2,20
Sant'Anatolia di Narco	5	41.593	34,66	-	3,36	11,20	1,20	-	18,90
Scheggia e Pascelupo	12	3.900	6,00	-	-	-	-	-	6,00
Scheggino	27	20.820	20,60	-	-	2,00	2,60	0,60	15,40
Sellano	5	4.971	8,29	0,25	-	1,60	-	-	6,44
Sigillo	27	53.376	51,23	-	-	38,13	-	-	13,10
Spello	16	46.448	77,41	23,38	7,00	28,14	0,25	12,93	5,71
Spoletto	22	9.510	14,88	-	0,50	-	0,50	-	13,88
Todi	83	695.142	620,38	82,50	40,86	136,72	46,80	209,43	104,06
Torgiano	33	349.071	290,89	50,00	8,00	88,91	2,84	131,42	9,72
Trevi	95	368.685	421,34	64,16	1,00	147,57	5,28	110,96	92,37
Umbertide	97	644.355	536,96	1,20	15,60	148,08	17,12	321,30	33,67
Valfabbrica	13	49.530	45,55	1,10	-	35,55	5,00	-	3,90
Vallo di Nera	12	13.600	11,50	-	-	-	-	-	11,50
Provincia di Perugia	1.462	9.657.932	9511,00	830,65	324,52	2859,22	332,87	4043,02	1120,72
UMBRIA	1.892	10.630.266	10.180,61	895,57	333,52	2.995,83	360,59	4.422,04	1.173,05

Fonte: Provincia di Perugia - Elaborazione Istat - Ufficio regionale per l'Umbria

AREA AMBIENTE – Idrico

Tavola 1.6 - Attingimenti e consumi idrici per tipologia di coltura - Provincia di Terni - Anno 2003

COMUNI	Numero licenze	Acqua prelevati (Metricubi)	Superficie coltivata (ettari)						
			Totale	Barbabietola	Girasole	Mais	Medica	Tabacco	Varie
Acquasparta	18	5.844	2,92	-	-	0,90	0,30	-	1,72
Allerona	2	10.000	5,03	-	5,00	-	-	-	0,03
Alviano	15	160.000	111,01	53,50	-	15,58	-	41,83	0,10
Arrone	43	12.800	8,06	-	-	1,38	2,80	-	3,88
Attigliano	1	4.900	3,50	-	-	3,50	-	-	-
Baschi	6	15.000	9,10	-	-	-	-	-	9,10
Castelgiorgio	1	1.200	0,70	-	-	-	0,60	-	0,10
Fabro	3	700	0,46	-	-	-	-	-	0,46
Ferentillo	56	17.000	11,76	-	-	5,32	0,92	-	5,52
Ficulle	4	900	0,27	-	-	-	-	-	0,27
Montefranco	13	10.000	6,91	-	-	3,70	1,58	-	1,63
Monteleone d'Orvieto	1	130	0,05	-	-	-	-	-	0,05
Narni	15	90.000	59,58	9,40	-	49,55	-	-	0,64
Orvieto	155	548.800	379,49	-	-	24,10	1,30	337,19	16,90
Penna in Teverina	6	35.000	27,84	-	-	15,50	9,74	-	2,60
Sangemini	1	60	0,03	-	-	-	-	-	0,03
Stroncone	11	15.000	11,29	-	-	10,75	-	-	0,54
San Venanzo	8	15.000	10,07	2,00	-	0,30	5,00	-	2,77
Terni	71	30.000	21,54	0,02	4,00	6,03	5,49	-	6,00
Provincia di Terni	430	972.334	669,61	64,92	9,00	136,61	27,73	379,02	52,33
UMBRIA	1.892	10.630.266	10.180,61	895,57	333,52	2.995,83	360,59	4.422,04	1.173,05

Fonte: Provincia di Terni - Elaborazione Istat - Ufficio regionale per l'Umbria

Tavola 1.7 - Produzione di rifiuti solidi urbani e raccolta differenziata - Provincia di Perugia - Anno 2003

COMUNI	Rifiuti solidi urbani		Raccolta differenziata					
	Totale (tonn.)	Pro capite (Kg.)	Totale (tonn.)	% su R.s.u.	% Carta e cartone su Totale	% Vetro su Totale	% Plastica su Totale	% Metallo su Totale
Assisi	18.814	729,0	5.078	27,0	40,7	20,0	3,2	15,1
Bastia Umbra	11.890	630,3	2.285	19,2	15,1	9,4	4,8	4,9
Bettona	1.932	497,2	218	11,3	11,5	20,2	2,8	1,4
Bevagna	2.462	501,6	157	6,4	36,9	31,8	4,5	6,4
Campello sul Clitunno	1.348	561,3	143	10,6	28,6	19,5	2,8	-
Cannara	1.946	488,0	325	16,7	26,2	19,1	0,9	0,3
Cascia	2.014	619,5	199	9,9	-	10,0	-	89,9
Castel Ritaldi	1.315	425,2	117	8,9	28,3	14,6	5,1	-
Castiglion del Lago	8.210	566,6	1.451	17,7	23,0	17,8	5,0	16,7
Cerreto di Spoleto	576	505,7	5	0,9	-	-	-	-
Citerna	1.761	543,3	401	22,8	22,2	18,7	10,2	4,7
Città della Pieve	3.739	515,9	751	20,1	30,7	12,4	3,6	10,6
Città di Castello	22.427	579,8	4.880	21,8	17,7	35,2	7,6	13,1
Collazzone	1.407	483,9	213	15,1	26,8	28,7	0,9	0,5
Corciano	10.269	639,9	2.468	24,0	30,1	8,8	4,2	12,1
Costacciaro	567	429,5	160	28,2	16,3	19,4	4,4	28,2
Deruta	4.339	525,0	660	15,2	21,5	17,3	0,8	0,2
Foligno	30.593	580,8	3.575	11,7	36,2	15,2	4,7	1,0
Fossato di Vico	1.102	442,5	325	29,4	19,4	18,5	9,2	0,3
Fratta Todina	746	423,1	125	16,8	21,5	22,3	1,6	-
Giano dell'Umbria	1.653	481,6	322	19,5	35,7	19,2	1,6	0,3
Gualdo Cattaneo	2.360	385,4	439	18,6	26,9	17,1	9,8	0,2
Gualdo Tadino	6.737	441,6	1.464	21,7	21,2	13,8	6,4	5,0
Gubbio	15.456	479,9	3.371	21,8	23,7	13,6	5,3	8,7
Lisciano Niccone	430	651,0	67	15,5	45,1	43,6	6,0	1,5
Magione	7.344	573,0	1.193	16,2	25,6	16,0	4,6	13,7
Marsciano	8.313	497,9	1.791	21,5	20,1	14,0	0,8	0,2
Massa Martana	1.551	429,9	523	33,7	15,7	10,3	4,2	24,9
Monte Castello di Vibio	624	378,5	115	18,4	16,6	20,9	0,9	-
Montefalco	2.785	494,6	178	6,4	25,2	30,8	3,9	7,3
Monteleone di Spoleto	397	599,7	32	7,9	-	6,3	-	-
Monte Santa Maria Tiberina	388	312,0	43	11,2	16,2	62,4	6,9	-
Montone	766	480,3	138	18,0	10,9	23,2	2,9	41,2
Nocera Umbra	2.674	446,5	108	4,1	26,8	28,6	6,5	-
Norcia	3.140	637,8	266	8,5	7,1	13,2	-	76,7
Paciano	533	554,6	132	24,7	18,3	16,0	3,0	18,3
Panicale	2.526	461,5	439	17,4	21,6	17,3	4,1	15,0
Passignano sul Trasimeno	3.631	699,1	803	22,1	12,3	17,9	5,2	10,3
Perugia	113.036	742,0	31.716	28,1	58,3	7,0	1,2	1,7
Piegaro	2.018	552,3	316	15,7	10,8	18,0	4,1	21,5
Pietralunga	991	424,1	163	16,4	11,7	19,1	2,5	17,2
Poggiodomo	88	544,9	9	9,7	-	-	-	94,1
Preci	536	666,3	42	7,7	4,8	12,0	2,4	-
San Giustino	5.279	502,9	1.214	23,0	17,9	18,4	6,6	2,5
Sant'Anatolia di Narco	220	387,0	4	2,0	-	-	-	90,9
Scheggia e Pascelupo	785	529,3	294	37,5	16,3	12,2	27,6	20,7
Scheggino	272	601,8	56	20,7	-	21,3	-	78,0
Sellano	500	412,7	9	1,8	-	-	-	-
Sigillo	1.142	455,9	361	31,6	20,5	21,0	6,1	6,4
Spello	3.984	471,6	329	8,3	37,7	13,7	2,1	0,6
Spoleto	21.073	553,4	2.837	13,5	34,2	13,0	4,5	11,6
Todi	8.433	498,0	1.119	13,3	23,9	11,9	1,7	0,4
Torgiano	3.124	562,4	459	14,7	22,2	13,5	2,0	9,8
Trevi	4.832	613,5	299	6,2	22,8	19,1	4,4	-
Tuoro sul Trasimeno	1.822	494,0	309	16,9	10,7	15,5	1,9	32,7
Umbertide	8.266	537,4	1.858	22,5	21,2	16,4	2,3	7,0
Valfabbrica	1.332	381,3	309	23,2	15,6	16,9	8,1	12,6
Vallo di Nera	201	469,6	8	4,0	-	100,0	-	-
Valtopina	676	493,1	47	6,9	10,8	21,5	2,2	-
Provincia di Perugia	367.375	594,6	76.715	20,9	38,9	13,3	3,2	6,5
UMBRIA	480.060	570,7	100.880	21,0	35,3	14,3	3,4	6,8

Fonte: Regione Umbria - Elaborazione Istat - Ufficio regionale per l'Umbria

AREA AMBIENTE – Rifiuti

Tavola 1.8 - Produzione di rifiuti solidi urbani e raccolta differenziata - Provincia di Terni - Anno 2003

COMUNI	Rifiuti solidi urbani		Raccolta differenziata					
	Totale (tonn.)	Pro capite (Kg.)	Totale (tonn.)	% su R.s.u.	% Carta e cartone su Totale	% Vetro su Totale	% Plastica su Totale	% Metallo su Totale
Acquasparta	2.196	463,6	846	38,5	16,1	16,1	4,6	13,4
Allerona	814	439,1	29	3,5	13,9	59,0	-	24,3
Alviano	617	405,3	34	5,5	26,4	32,3	5,9	23,5
Amelia	5.168	454,2	962	18,6	23,1	20,5	6,7	10,2
Arrone	1.138	415,3	191	16,8	30,9	26,7	1,6	15,2
Attigliano	732	423,5	188	25,7	12,2	26,5	3,2	27,1
Avigliano Umbro	1.018	420,1	224	22,0	30,8	29,5	4,0	7,6
Baschi	1.189	440,0	88	7,4	28,4	26,1	8,0	2,3
Calvi	830	450,1	154	18,6	19,4	8,4	1,3	-
Castel Giorgio	1.167	538,8	150	12,9	4,7	10,0	1,3	83,2
Castel Viscardo	1.269	416,2	40	3,2	15,0	40,0	-	-
Fabro	1.786	661,5	288	16,1	45,8	17,7	-	12,5
Ferentillo	846	442,9	76	8,9	17,2	54,2	2,6	6,6
Ficulle	772	450,9	61	7,9	13,1	32,7	4,9	49,0
Giove	886	486,7	91	10,3	16,5	27,5	3,3	30,8
Guardea	713	393,9	18	2,5	-	-	-	-
Lugnano in Teverina	763	476,0	93	12,1	38,8	19,4	8,6	3,2
Montecastrilli	1.909	405,2	689	36,1	22,2	7,5	5,4	18,7
Montecchio	743	424,7	32	4,3	34,2	37,3	15,5	6,2
Montefranco	645	498,1	65	10,0	24,8	51,2	3,1	-
Montegabbione	551	443,1	-	-	-	-	-	-
Monteleone d'Orvieto	702	437,2	49	7,0	51,0	28,6	4,1	16,3
Narni	8.604	427,4	1.743	20,3	27,1	20,4	5,4	12,0
Orvieto	13.422	646,9	1.372	10,2	13,9	57,9	-	8,8
Otricoli	761	411,5	213	28,0	24,9	19,2	2,8	0,5
Parrano	375	625,5	4	1,0	-	105,3	-	-
Penna in Teverina	441	416,6	83	18,7	19,4	35,2	4,8	33,9
Polino	163	601,5	19	11,4	21,5	75,3	5,4	-
Porano	878	485,8	10	1,1	61,2	-	-	-
San Gemini	1.887	413,0	872	46,2	14,7	9,6	4,7	10,9
San Venanzo	1.162	500,5	192	16,6	16,6	22,9	1,0	-
Stroncone	1.833	402,1	463	25,2	8,6	8,9	4,1	-
Terni	56.705	529,7	14.827	26,1	26,0	13,4	3,8	4,6
Provincia di Terni	112.685	504,7	24.165	21,4	23,8	17,6	3,9	7,5
UMBRIA	480.060	570,7	100.880	21,0	35,3	14,3	3,4	6,8

Fonte: Regione Umbria - Elaborazione Istat - Ufficio regionale per l'Umbria

Tabella 1.9 - Ditte che svolgono attività di recupero di rifiuti non pericolosi ai sensi del D.M. 05/02/1998 per comune - Provincia di Perugia - Anno 2003

COMUNI	Ditte attive (valori assoluti)	Ditte attive per 10 mila abitanti
Assisi	12	4,6
Bastia	5	2,7
Bettona	2	5,1
Bevagna	3	6,1
Campello sul Clitunno	2	8,3
Cannara	4	10,0
Castel Ritaldi	3	9,7
Cerreto di Spoleto	3	26,3
Città della Pieve	2	2,8
Città di Castello	8	2,1
Collazzone	3	10,3
Corciano	10	6,2
Deruta	2	2,4
Foligno	20	3,8
Fossato di Vico	9	36,1
Fratra Todina	1	5,7
Gualdo Cattaneo	3	4,9
Gubbio	11	3,4
Magione	10	7,8
Marsciano	5	3,0
Massa Martana	5	13,9
Monte Santa Maria Tiberina	1	8,0
Montone	2	12,5
Nocera Umbra	7	11,7
Norcia	1	2,0
Panicale	6	11,0
Passignano sul Trasimeno	5	9,6
Perugia	35	2,3
Piegaro	3	8,2
Pietralunga	2	8,6
San Giustino	12	11,4
Sellano	2	16,5
Sigillo	1	4,0
Spello	5	5,9
Spoleto	11	2,9
Todi	7	4,1
Torgiano	2	3,6
Trevi	12	15,2
Umbertide	13	8,5
Valfabbrica	1	2,9
Vallo di Nera	1	23,4
Provincia di Perugia	252	4,1
UMBRIA	321	3,8

Fonte: Provincia di Perugia - Elaborazione Istat - Ufficio regionale per l'Umbria

AREA AMBIENTE – Rifiuti

Tabella 1.10 - Ditte che svolgono attività di recupero di rifiuti non pericolosi ai sensi del D.M. 05/02/1998 per comune - Provincia di Terni - Anno 2003

COMUNI	Ditte attive (valori assoluti)	Ditte attive per 10 mila abitanti
Acquasparta	1	2,1
Alviano	1	6,6
Amelia	3	2,6
Attigliano	1	5,8
Avigliano Umbro	1	4,1
Baschi	2	7,4
Castel Viscardo	1	3,3
Fabro	2	7,4
Ferentillo	1	5,2
Ficulle	1	5,8
Giove	1	5,5
Lugnano in Teverina	1	6,2
Montecastrilli	3	6,4
Monteleone d'Orvieto	1	6,2
Narni	14	7,0
Orvieto	6	2,9
Otricoli	1	5,4
San Gemini	2	4,4
Stroncone	3	6,6
Terni	23	2,1
Provincia di Terni	69	3,1
UMBRIA	321	3,8

Fonte: Provincia di Terni - Elaborazione Istat - Ufficio regionale per l'Umbria

Area Demografica

AREA DEMOGRAFICA

Principali risultati

Popolazione

Al 31 dicembre 2003, la popolazione complessiva della regione risulta pari a 848.022 unità, di cui 622.699 (73,4 per cento) residenti nella provincia di Perugia e 225.323 (26,6 per cento) in quella di Terni. La densità della popolazione sul territorio regionale è pari a 100,2 abitanti per chilometro quadrato, di cui 98,2 nella provincia di Perugia e 106,2 in quella di Terni. Questi valori provinciali si amplificano per i comuni capoluogo, infatti Perugia ha una densità della popolazione pari a 341,9 mentre a Terni risulta pari a 511,3.

I nati vivi sono complessivamente 7.115 ed esprimono un quoziente di natalità pari a 8,5 per mille. Tale quoziente risulta pari a 8,9 per mille nella provincia di Perugia e 7,4 per mille in quella di Terni. I morti sono 9.515 per un quoziente di mortalità pari a 11,3 per mille (11,0 per mille nella provincia di Perugia e 12,3 per mille in quella di Terni). Gli iscritti in anagrafe per trasferimento di residenza sono pari a 30.761 di cui 10.974 (35,7 per cento) provenienti dall'estero e di questi 8.230 (75,0 per cento) interessano la provincia di Perugia; le cancellazioni sono invece 14.549, di cui solo 479 (3,3 per cento) per l'estero. Rispetto al 2002, la popolazione residente della regione fa registrare un incremento totale pari a +16,4 per mille, che risulta positivo sia nella provincia di Perugia (+15,7 per mille) che in quella di Terni (+18,4 per mille). Nella provincia di Perugia il saldo positivo deriva da un tasso di incremento migratorio pari a +17,8 per mille che riesce a bilanciare il tasso di decremento naturale pari a -2,1 per mille. Nella provincia di Terni, invece, il tasso di incremento migratorio, pari a +23,3 per mille, riesce a compensare il tasso di decremento naturale che è pari a -4,9 per mille.

Rispetto alla struttura per età e sesso, l'indice di vecchiaia è pari a 186,4 per cento (contro il 185,5 per cento dell'anno precedente) con un valore pari a 152,1 per cento per i maschi e 223,1 per cento per le femmine. Tale indice risulta inoltre superiore nella provincia di Terni (211,8 per cento) rispetto a quella di Perugia (178,1 per cento). L'indice di dipendenza è pari a 54,7 per cento e risulta leggermente più elevato nella provincia di Terni (55,8 per cento) rispetto a quella di Perugia (54,3 per cento). L'indice della popolazione in età attiva della regione è pari a 64,6 per cento, nella provincia di Perugia è pari a 64,8 per cento mentre in quella di Terni risulta pari a 64,2 per cento. L'indice di ricambio della popolazione in età attiva è pari a 141,4 per cento e risulta nettamente superiore nella provincia di Terni (164,1 per cento) rispetto a quella di Perugia (134,0 per cento).

La regione presenta una per cento di maschi celibi pari al 40,7 per cento contro il 31,8 per cento registrato per le femmine. La percentuale delle vedove è pari al 14,5 per cento contro il 2,9 per cento dei vedovi. La percentuale delle donne separate è pari allo 1,3 per cento, dato superiore rispetto a quello maschile che è pari allo 1,0 per cento. Nelle classi di età giovanili (da 20 a 39 anni) la quota dei celibi supera quella delle nubili, mentre quella delle coniugate è maggiore di quella dei coniugati; nelle età più anziane (dopo i 54 anni), invece, la quota delle vedove è superiore a quella dei vedovi, mentre i coniugati prevalgono sulle coniugate.

Famiglie e convivenze

A fine 2003 sono state rilevate in Umbria 331.385 famiglie, rispettivamente 239.488 nella provincia di Perugia e 91.897 nella provincia di Terni. A livello regionale il numero dei componenti per nucleo familiare risulta pari a 2,6

Le convivenze presenti nella regione risultano pari a 605, dove il 76,7 per cento dei casi è stato rilevato nella provincia di Perugia. La popolazione residente in convivenza è pari a 5.550 e rappresenta lo 0,7 per cento della popolazione residente nella regione.

Matrimoni

I matrimoni celebrati nel 2003 risultano 3.812 ed esprimono una propensione al matrimonio pari al 4,5 per mille della popolazione residente. I matrimoni celebrati nella provincia di Perugia diminuiscono lievemente rispetto al 2002 (-2,1 per cento), mentre quelli celebrati nella provincia di Terni diminuiscono in modo più marcato (-8,5 per cento).

I matrimoni celebrati con rito civile rappresentano il 28,3 per cento del totale (27,8 per cento nella provincia di Perugia e 28,6 per cento nella provincia di Terni) e sono in aumento di +0,4 punti percentuali rispetto al 2002. I matrimoni con almeno un coniuge straniero, che rappresentano il 13,8 per cento del totale, (14,1 per cento nella provincia di Perugia e 12,9 per cento in quella di Terni) sono invece in aumento rispetto al 2002 (+1,0 punti percentuali).

Stranieri

Nel 2003 si sono verificate nella regione 194 richieste di cittadinanza, di cui il 79,4 per cento nella provincia di Perugia e il 20,6 per cento nella provincia di Terni. Le richieste di cittadinanza sono concesse per il 86,1 per cento a donne, e quasi sempre (92,8 per cento dei casi) per motivi di matrimonio, oppure per motivi di residenza oltre i dieci anni.

Per quanto riguarda le aree di provenienza più diffuse, il 43,8 per cento delle richieste di cittadinanza viene concesso a cittadini di Paesi dell'Europa centro-orientale, il 9,3 per cento a stranieri che provengono da Paesi dell'Africa settentrionale, l'8,2 per cento a stranieri che provengono da Paesi dell'Asia occidentale e il 22,7 per cento a cittadini dell'America centro-meridionale.

Gli stranieri residenti al 31 dicembre 2003 ammontano a 43.151 unità e rappresentano il 5,1 per cento della intera popolazione residente nella regione. Il 20,5 per cento degli stranieri residenti è rappresentato da minori. Rispetto all'anno precedente i cittadini stranieri residenti sono cresciuti del 33,3 per cento. La crescita è stata più intensa nella provincia di Terni (45,7 per cento) rispetto a quella di Perugia (30,7 per cento).

Glossario

Popolazione

- **Densità:** rapporto tra la popolazione residente a fine anno e la superficie territoriale del comune in km².
- **Rapporto di mascolinità:** rapporto tra il totale maschi e il numero totale delle femmine per 100.
- **Tasso di incremento naturale:** rapporto tra il saldo naturale (nati-morti) e la popolazione media per 1000.
- **Tasso di incremento migratorio:** rapporto tra il saldo migratorio nell'anno (iscritti-cancellati) e la popolazione media per 1000.
- **Tasso di incremento totale:** rapporto tra il saldo totale nell'anno (iscritti + nati - cancellati - morti) e la popolazione media per 1000.
- **Indice di invecchiamento:** rapporto tra la popolazione di 65 anni di età ed oltre e la popolazione residente totale per 100.
- **Indice di vecchiaia:** rapporto tra la popolazione residente di 65 anni di età ed oltre e la popolazione residente di età da 0 a 14 anni per 100.
- **Anziani per bambino:** rapporto tra la popolazione di 65 anni ed oltre e la popolazione residente da 0 a 5 anni.
- **Indice di carico dei figli per 100 donne in età feconda:** rapporto fra l'ammontare della popolazione residente da zero a cinque anni e la popolazione femminile da 15 a 49 anni per 100.
- **Indice di dipendenza:** rapporto tra la popolazione da 0 a 14 anni più la popolazione da 65 anni ed oltre e la popolazione da 15 a 64 anni per 100.
- **Indice della popolazione in età attiva:** rapporto fra l'ammontare della popolazione da 15 a 64 anni e l'ammontare della popolazione totale per 100.
- **Indice di ricambio della popolazione in età attiva:** rapporto fra l'ammontare della popolazione residente da 60 a 64 anni e la popolazione da 15 a 19 anni per 100.

Famiglie

- **Nuclei familiari ricostituiti:** quelli in cui con almeno un componente proviene da una precedente unione.

Stranieri

- **Unione Europea:** Austria, Belgio, Danimarca, Finlandia, Francia, Germania, Grecia, Irlanda, Lussemburgo, Paesi Bassi, Portogallo, Regno Unito, Spagna, Svezia;
- **Europa centro-orientale:** Albania, Armenia, Bielorussia, Bosnia-Erzegovina, Bulgaria, Cipro, Croazia, Estonia, Jugoslavia, Kazakistan, Lettonia, Lituania, Macedonia, Moldavia, Polonia, Repubblica Ceca, Romania, Russia, Slovacchia, Slovenia, Ucraina, Ungheria, Uzbekistan.
- **Altri paesi europei:** Islanda, Liechtenstein, Malta, Monaco, Norvegia, San Marino, Svizzera;
- **Africa settentrionale:** Algeria, Egitto, Libia, Marocco, Sudan, Tunisia;
- **Africa occidentale:** Benin, Burkina Faso, Capo Verde, Costa d'Avorio, Ghana, Guinea, Liberia, Mali, Niger, Nigeria, Senegal, Sierra Leone, Togo;
- **Africa orientale:** Burundi, Eritrea, Etiopia, Gibuti, Kenia, Madagascar, Maurizio, Mozambico, Ruanda, Seicelle, Somalia, Tanzania, Uganda, Zambia, Zimbabwe;
- **Africa centro-meridionale:** Angola, Camerun, Ciad, Congo, Rep. Dem. Congo, Gabon, Sao Tome'e Principe, Rep. Sudafricana;
- **Asia occidentale:** Arabia Saudita, Emirati Arabi Uniti, Giordania, Iran, Iraq, Israele, Kuwait, Libano, Palestina, Siria, Turchia, Yemen;
- **Asia centro-meridionale:** Bangladesh, India, Indonesia, Nepal, Pakistan, Sri Lanka;
- **Asia orientale:** Cambogia, Cina, Corea del Nord, Corea del Sud, Filippine, Giappone, Malaysia, Myanmar, Taiwan, Thailandia, Vietnam;
- **America settentrionale:** Canada, Stati Uniti;
- **America centro-meridionale:** Antigua e Barbuda, Argentina, Bolivia, Brasile, Cile, Colombia, Costa Rica, Cuba, Dominica, Ecuador, El Salvador, Giamaica, Grenada, Guatemala, Haiti, Honduras, Messico, Nicaragua, Panama, Paraguay, Peru', Rep. Dominicana, Trinidad e Tobago, Uruguay, Venezuela.
- **Oceania:** Australia, Nuova Zelanda, Papua Nuova Guinea, Samoa.

(-) Fenomeno assente o non significativo

Tavola 2.1 - Movimento anagrafico e popolazione residente per sesso e comune - Provincia di Perugia al 31 dicembre 2003

COMUNI	Iscrizioni e cancellazioni anagrafiche				Popolazione residente		
	Nati vivi	Morti	Iscritti	Cancellati	Maschi	Femmine	Totale
Assisi	202	299	1.108	551	12.634	13.403	26.037
Bastia	216	175	853	413	9.360	9.745	19.105
Bettona	28	40	176	102	1.906	2.011	3.917
Bevagna	43	39	202	110	2.435	2.521	4.956
Campello sul Clitunno	20	24	84	75	1.212	1.192	2.404
Cannara	32	40	161	81	1.982	2.042	4.024
Cascia	30	43	53	44	1.606	1.643	3.249
Castel Ritaldi	37	29	119	81	1.533	1.583	3.116
Castiglione del Lago	117	180	609	244	7.137	7.503	14.640
Cerreto di Spoleto	15	21	14	18	552	582	1.134
Citerna	31	26	114	60	1.651	1.620	3.271
Città della Pieve	50	97	298	188	3.480	3.799	7.279
Città di Castello	343	408	1.495	729	18.900	20.132	39.032
Collazzone	20	37	146	76	1.457	1.477	2.934
Corciano	168	142	1.114	508	8.030	8.335	16.365
Costacciaro	13	22	62	29	646	686	1.332
Deruta	76	86	370	160	4.124	4.240	8.364
Foligno	412	561	1.437	518	25.372	27.688	53.060
Fossato di Vico	13	39	161	70	1.202	1.321	2.523
Fratta Todina	20	19	76	25	849	940	1.789
Giano dell'Umbria	23	29	129	73	1.716	1.741	3.457
Gualdo Cattaneo	47	71	202	94	3.107	3.058	6.165
Gualdo Tadino	113	148	482	322	7.350	7.968	15.318
Gubbio	274	351	730	278	15.839	16.554	32.393
Lisciano Niccone	5	6	32	30	332	329	661
Magione	139	121	517	233	6.412	6.556	12.968
Marsciano	130	185	519	248	8.239	8.564	16.803
Massa Martana	21	40	181	63	1.831	1.826	3.657
Monte Castello di Vibio	9	26	107	29	800	879	1.679
Montefalco	42	60	183	178	2.763	2.861	5.624
Monteleone di Spoleto	11	6	13	18	341	321	662
Monte Santa Maria Tiberina	12	15	48	38	648	599	1.247
Montone	13	23	60	28	813	793	1.606
Nocera Umbra	49	74	210	87	2.966	3.072	6.038
Norcia	37	72	151	63	2.431	2.519	4.950
Paciano	6	14	48	26	486	482	968
Panicale	41	62	246	121	2.714	2.811	5.525
Passignano sul Trasimeno	42	60	224	105	2.528	2.716	5.244
Perugia	1.595	1.639	5.237	2.159	73.017	80.840	153.857
Piegara	29	41	113	107	1.760	1.891	3.651
Pietralunga	13	32	58	34	1.177	1.162	2.339
Poggiodomo	0	4	5	8	77	81	158
Preci	2	19	28	22	392	407	799
San Giustino	71	105	337	196	5.170	5.380	10.550
Sant'Anatolia di Narco	4	7	31	9	293	285	578
Scheggia e Pascelupo	8	26	47	23	737	749	1.486
Scheggino	4	6	20	8	230	227	457
Sellano	13	24	18	22	597	607	1.204
Sigillo	21	27	56	68	1.216	1.280	2.496
Spello	76	94	301	160	4.180	4.330	8.510
Spoleto	290	447	976	756	18.562	19.549	38.111
Todi	122	226	600	270	8.294	8.753	17.047
Torgiano	42	56	208	128	2.727	2.861	5.588
Trevi	61	60	289	197	3.875	4.048	7.923
Tuoro sul Trasimeno	28	51	166	88	1.799	1.917	3.716
Umbertide	145	160	499	394	7.486	7.941	15.427
Valfabbrica	32	46	91	72	1.725	1.771	3.496
Vallo di Nera	2	6	28	28	203	223	426
Valtopina	15	13	45	21	682	702	1.384
Provincia di Perugia	5.473	6.779	21.887	10.886	301.583	321.116	622.699
UMBRIA	7.115	9.515	30.761	14.549	409.727	438.295	848.022

Fonte: Istat - Elaborazione Istat - Ufficio regionale per l'Umbria

AREA DEMOGRAFICA - Popolazione

Tavola 2.2 - Movimento anagrafico e popolazione residente per sesso e comune - Provincia di Terni al 31 dicembre 2003

COMUNI	Iscrizioni e cancellazioni anagrafiche				Popolazione residente		
	Nati vivi	Morti	Iscritti	Cancellati	Maschi	Femmine	Totale
Acquasparta	42	56	235	115	2.314	2.476	4.790
Allerona	14	19	71	40	924	943	1.867
Alviano	11	18	54	36	738	790	1.528
Amelia	98	146	608	213	5.626	5.927	11.553
Arrone	19	40	133	65	1.350	1.414	2.764
Attigliano	11	23	61	40	849	884	1.733
Avigliano Umbro	22	16	85	35	1.231	1.220	2.451
Baschi	19	37	102	63	1.329	1.384	2.713
Calvi dell'Umbria	6	24	80	38	897	959	1.856
Castel Giorgio	13	35	82	38	1.037	1.140	2.177
Castel Viscardo	22	56	105	75	1.473	1.574	3.047
Fabro	11	45	85	59	1.322	1.374	2.696
Ferentillo	17	21	81	45	936	990	1.926
Ficulle	6	32	85	51	841	875	1.716
Giove	14	14	78	35	886	956	1.842
Guardea	10	28	66	38	864	951	1.815
Lugnano in Teverina	7	14	43	22	839	771	1.610
Montecastrilli	40	51	243	93	2.325	2.456	4.781
Montecchio	15	32	64	48	852	897	1.749
Montefranco	15	12	56	25	653	659	1.312
Montegabbione	3	18	54	14	635	621	1.256
Monteleone d'Orvieto	11	25	55	46	775	828	1.603
Narni	132	237	506	343	9.679	10.481	20.160
Orvieto	120	281	676	363	9.941	10.884	20.825
Otricoli	14	22	81	70	910	941	1.851
Parrano	4	11	31	7	290	318	608
Penna in Teverina	9	10	40	26	518	547	1.065
Polino	1	4	13	6	142	131	273
Porano	17	26	120	84	857	964	1.821
San Gemini	36	37	133	103	2.261	2.323	4.584
San Venanzo	15	20	74	66	1.169	1.154	2.323
Stroncone	33	45	244	100	2.284	2.341	4.625
Terni	835	1.281	4.430	1.261	51.397	57.006	108.403
Provincia di Terni	1.642	2.736	8.874	3.663	108.144	117.179	225.323
UMBRIA	7.115	9.515	30.761	14.549	409.727	438.295	848.022

Fonte: Istat – Elaborazione Istat – Ufficio regionale per l'Umbria

Tavola 2.3 – Popolazione residente per classi di età, sesso e comune – Provincia di Perugia al 1° gennaio 2003

COMUNI	Classi di età								
	0-4	5-9	10-14	15-19	20-24	25-29	30-34	35-39	40-44
	MASCHI								
Assisi	504	565	554	617	789	905	873	973	928
Bastia	471	442	479	482	532	644	775	808	748
Bettona	79	86	97	105	112	114	136	135	169
Bevagna	104	113	117	104	141	172	171	191	181
Campello sul Clitunno	42	50	62	59	52	86	92	109	82
Cannara	83	91	110	129	105	128	135	143	172
Cascia	73	85	105	110	87	96	118	112	152
Castel Ritaldi	81	68	72	70	89	109	140	126	108
Castiglione del Lago	283	312	370	334	354	460	507	499	512
Cerreto di Spoleto	28	21	16	25	27	26	56	51	34
Citerna	63	88	88	88	95	117	119	144	124
Città della Pieve	134	149	161	164	193	220	216	254	240
Città di Castello	802	790	866	951	1.098	1.393	1.356	1.544	1.371
Collazzone	81	64	61	69	85	94	98	120	97
Corciano	384	353	384	379	460	580	663	656	542
Costacciaro	16	24	23	33	36	40	48	51	46
Deruta	203	172	171	202	236	292	292	342	296
Foligno	1.037	1.061	1.229	1.270	1.482	1.824	1.879	2.027	1.770
Fossato di Vico	47	42	49	52	66	100	80	91	79
Fratta Todina	38	41	41	33	32	59	63	82	59
Giano dell'Umbria	72	84	96	79	102	104	134	134	135
Gualdo Cattaneo	111	135	143	149	186	216	212	246	216
Gualdo Tadino	283	290	322	354	419	503	528	577	577
Gubbio	716	801	776	807	865	1.089	1.212	1.247	1.140
Lisciano Niccone	10	10	17	28	13	22	13	13	22
Magione	271	241	304	312	310	446	513	522	468
Marsciano	360	377	461	440	455	524	588	624	651
Massa Martana	84	82	71	85	105	98	133	142	137
Monte Castello di Vibio	20	31	39	41	26	40	61	55	56
Montefalco	111	108	122	128	175	181	206	203	191
Monteleone di Spoleto	17	25	16	16	24	13	27	22	28
Monte Santa Maria Tiberina	29	32	27	36	27	39	44	51	50
Montone	34	32	39	51	41	43	67	71	52
Nocera Umbra	104	90	101	142	163	210	188	235	210
Norcia	126	124	142	135	142	154	176	198	194
Paciano	19	21	26	27	21	30	21	48	31
Panicale	106	116	122	121	142	166	200	204	210
Passignano sul Trasimeno	130	114	114	122	130	184	189	210	181
Perugia	3.353	3.108	3.403	3.282	4.132	5.311	5.913	6.094	5.553
Piegaro	70	71	78	97	103	116	139	122	144
Pietralunga	44	49	48	66	66	65	71	100	88
Poggiodomo	2	1	0	1	1	3	5	2	8
Preci	12	9	21	22	21	22	32	24	37
San Giustino	232	223	210	245	279	374	424	410	393
Sant'Anatolia di Narco	18	9	12	10	11	15	20	15	29
Scheggia e Pascelupo	24	24	20	32	42	63	56	50	52
Scheggino	9	6	8	13	11	14	20	21	13
Sellano	19	28	21	34	18	30	33	47	41
Sigillo	49	66	44	57	72	93	88	93	103
Spello	177	154	191	200	257	277	358	343	291
Spoleto	750	748	849	864	1.010	1.207	1.442	1.399	1.332
Todi	301	344	359	424	465	494	589	665	599
Torgiano	116	127	135	116	153	205	211	229	197
Trevi	149	148	202	217	222	271	272	298	281
Tuoro sul Trasimeno	83	69	71	77	107	138	119	147	136
Umbertide	288	303	371	367	428	557	561	606	537
Valfabbrica	80	66	80	85	93	122	137	132	127
Vallo di Nera	10	6	5	10	13	14	14	13	8
Valtopina	23	22	31	34	40	46	57	40	43
Provincia di Perugia	12.965	12.911	14.152	14.602	16.961	20.958	22.890	24.110	22.271
UMBRIA	17.330	17.130	18.643	19.347	22.638	28.256	31.069	32.423	29.803

AREA DEMOGRAFICA - Popolazione

Tavola 2.3 segue – Popolazione residente per classi di età, sesso e comune – Provincia di Perugia al 1° gennaio 2003

COMUNI	Classi di età								Totale
	45-49	50-54	55-59	60-64	65-69	70-74	75-79	80 e più	
	MASCHI								
Assisi	836	860	777	755	679	655	555	562	12.387
Bastia	592	568	544	534	490	401	326	310	9.146
Bettona	145	137	115	108	94	78	83	80	1.873
Bevagna	162	177	139	152	110	134	135	95	2.398
Campello sul Clitunno	71	90	75	82	84	58	66	54	1.214
Cannara	147	118	109	98	98	92	107	76	1.941
Cascia	139	92	68	71	66	66	84	79	1.603
Castel Ritaldi	110	103	95	65	70	73	73	57	1.509
Castiglione del Lago	504	498	403	410	423	411	354	327	6.961
Cerreto di Spoleto	30	37	24	36	39	42	32	26	550
Citerna	112	116	93	95	98	71	57	51	1.619
Città della Pieve	271	244	199	196	224	211	190	171	3.437
Città di Castello	1.342	1.391	1.142	1.082	1.031	956	733	719	18.567
Collazzone	98	78	97	92	83	77	71	65	1.430
Corciano	555	555	494	463	418	323	278	242	7.729
Costacciaro	46	42	39	35	44	43	31	35	632
Deruta	290	299	259	241	209	192	168	177	4.041
Foligno	1.712	1.759	1.574	1.535	1.329	1.219	1.163	1.203	25.073
Fossato di Vico	77	100	81	80	66	65	54	54	1.183
Fratta Todina	41	55	45	54	53	60	37	37	830
Giano dell'Umbria	107	95	110	85	74	102	95	74	1.682
Gualdo Cattaneo	204	197	162	196	172	198	159	142	3.044
Gualdo Tadino	489	495	495	421	433	389	301	379	7.255
Gubbio	1.091	1.008	972	965	887	784	681	645	15.686
Lisciano Niccone	29	31	25	22	19	18	17	20	329
Magione	423	434	372	399	412	336	250	243	6.256
Marsciano	564	538	436	474	476	443	383	344	8.138
Massa Martana	129	108	94	110	118	97	103	85	1.781
Monte Castello di Vibio	52	60	32	48	56	52	48	56	773
Montefalco	169	171	185	177	155	189	151	131	2.753
Monteleone di Spoleto	31	21	15	21	19	15	16	16	342
Monte Santa Maria Tiberina	53	40	38	41	29	43	46	17	642
Montone	54	50	50	46	50	45	42	24	791
Nocera Umbra	210	208	191	196	195	174	153	160	2.930
Norcia	187	146	124	116	96	136	101	108	2.405
Paciano	39	39	32	29	19	26	31	25	484
Panicale	172	191	177	157	159	145	140	140	2.668
Passignano sul Trasimeno	156	179	148	169	144	133	98	90	2.491
Perugia	4.827	4.691	4.390	4.601	3.958	3.529	2.797	2.788	71.730
Piegaro	123	104	107	116	96	100	88	87	1.761
Pietralunga	88	78	74	68	80	70	69	49	1.173
Poggiodomo	5	4	6	4	9	13	8	8	80
Preci	33	26	18	22	24	18	25	31	397
San Giustino	332	389	320	329	312	245	216	189	5.122
Sant'Anatolia di Narco	23	20	21	12	20	18	15	13	281
Scheggia e Pascelupo	49	42	44	52	46	51	54	37	738
Scheggino	18	15	5	22	14	14	9	12	224
Sellano	44	45	26	37	40	47	46	54	610
Sigillo	77	86	64	72	86	58	68	43	1.219
Spello	278	240	284	281	256	204	159	163	4.113
Spoleto	1.230	1.407	1.211	1.165	1.105	1.021	877	913	18.530
Todi	509	501	477	534	506	536	435	466	8.204
Torgiano	196	178	199	154	135	134	108	99	2.692
Trevi	258	266	257	221	219	204	179	166	3.830
Tuoro sul Trasimeno	107	128	104	124	93	99	88	82	1.772
Umbertide	524	517	448	457	436	404	347	317	7.468
Valfabbrica	136	131	102	107	101	78	68	83	1.728
Vallo di Nera	16	7	17	10	16	15	12	16	202
Valtopina	40	54	52	42	43	40	35	31	673
Provincia di Perugia	20.352	20.259	18.256	18.286	16.816	15.450	13.115	12.766	297.120
UMBRIA	27.308	27.744	25.286	25.711	23.332	21.460	18.168	17.742	403.390

Tavola 2.3 segue – Popolazione residente per classi di età, sesso e comune – Provincia di Perugia al 1° gennaio 2003

COMUNI	Classi di età								
	0-4	5-9	10-14	15-19	20-24	25-29	30-34	35-39	40-44
	FEMMINE								
Assisi	477	510	504	561	685	825	931	973	927
Bastia	395	406	441	442	505	686	779	818	688
Bettona	83	87	101	92	99	131	145	133	152
Bevagna	96	93	104	121	110	160	167	191	161
Campello sul Clitunno	51	46	50	55	59	67	85	89	97
Cannara	97	67	100	116	96	115	146	166	143
Cascia	71	80	81	82	75	85	115	130	131
Castel Ritaldi	80	61	65	84	94	123	129	129	99
Castiglione del Lago	289	271	303	328	381	441	476	524	500
Cerreto di Spoleto	35	25	31	24	23	44	35	48	29
Citerna	85	70	66	85	85	107	105	145	115
Città della Pieve	120	137	153	161	165	225	232	263	278
Città di Castello	785	811	808	917	1.043	1.326	1.379	1.425	1.428
Collazzone	66	58	60	56	90	92	102	110	110
Corciano	381	329	357	339	413	548	697	669	595
Costacciaro	18	32	33	27	36	39	38	42	39
Deruta	143	154	159	194	215	274	301	317	294
Foligno	982	946	1.171	1.182	1.435	1.758	1.842	1.944	1.849
Fossato di Vico	47	34	48	51	66	90	82	85	80
Fratta Todina	33	46	40	41	32	54	61	75	62
Giano dell'Umbria	73	78	82	100	81	109	113	128	121
Gualdo Cattaneo	115	109	152	141	142	189	202	209	227
Gualdo Tadino	277	296	319	357	410	511	535	579	524
Gubbio	666	711	685	800	850	1.019	1.207	1.290	1.122
Lisciano Niccone	10	11	22	18	19	16	13	21	25
Magione	248	227	241	285	316	435	490	488	427
Marsciano	355	329	414	416	425	536	593	630	623
Massa Martana	75	65	81	74	71	116	134	119	137
Monte Castello di Vibio	22	31	42	42	31	55	56	42	55
Montefalco	95	122	107	132	142	207	172	203	183
Monteleone di Spoleto	12	15	16	21	16	15	16	28	18
Monte Santa Maria Tiberina	22	27	18	30	27	36	45	34	60
Montone	30	28	32	36	38	52	62	50	52
Nocera Umbra	87	95	112	125	137	190	192	207	195
Norcia	111	122	125	107	91	157	189	201	154
Paciano	13	17	20	16	26	29	18	34	37
Panicale	96	128	127	107	124	184	185	206	179
Passignano sul Trasimeno	115	97	106	116	149	163	177	187	180
Perugia	3.374	2.946	3.170	3.256	3.978	5.352	5.914	6.122	5.728
Piegaro	67	71	67	95	103	117	130	132	116
Pietralunga	47	44	46	51	54	53	65	90	89
Poggiodomo	0	0	1	5	3	4	1	4	2
Preci	15	13	12	25	12	17	26	28	26
San Giustino	201	203	223	237	278	345	409	400	372
Sant'Anatolia di Narco	4	7	22	17	12	11	14	18	21
Scheggia e Pascelupo	16	23	18	35	43	40	36	47	46
Scheggino	7	13	9	4	5	14	18	26	12
Sellano	21	17	29	23	19	26	39	48	38
Sigillo	43	53	40	63	51	94	86	96	97
Spello	155	144	172	204	215	287	301	326	299
Spoleto	653	635	781	764	927	1.230	1.327	1.351	1.275
Todi	302	325	349	341	418	519	552	625	571
Torgiano	133	120	126	127	148	185	218	210	230
Trevi	149	165	189	159	198	240	297	309	272
Tuoro sul Trasimeno	72	69	57	71	82	112	140	142	120
Umbertide	295	328	324	330	434	550	510	554	548
Valfabbrica	67	65	77	83	110	114	130	131	120
Vallo di Nera	7	9	4	6	15	9	16	16	17
Valtopina	27	19	28	24	39	53	49	45	46
Provincia di Perugia	12.411	12.040	13.120	13.801	15.946	20.581	22.524	23.652	22.141
UMBRIA	16.479	16.018	17.400	18.281	21.373	27.799	30.589	32.016	29.638

AREA DEMOGRAFICA - Popolazione

Tavola 2.3 segue – Popolazione residente per classi di età, sesso e comune – Provincia di Perugia al 1° gennaio 2003

COMUNI	Classi di età								Totale
	45-49	50-54	55-59	60-64	65-69	70-74	75-79	80 e più	
	FEMMINE								
Assisi	818	861	819	835	886	812	751	1.015	13.190
Bastia	619	603	564	589	531	471	439	502	9.478
Bettona	133	125	108	110	117	118	110	138	1.982
Bevagna	155	159	141	139	158	156	161	190	2.462
Campello sul Clitunno	75	54	70	77	83	78	63	86	1.185
Cannara	134	118	105	118	140	120	117	113	2.011
Cascia	89	92	67	82	76	133	121	140	1.650
Castel Ritaldi	107	101	79	81	68	82	83	96	1.561
Castiglione del Lago	503	458	437	449	456	512	418	631	7.377
Cerreto di Spoleto	39	23	32	40	43	34	49	40	594
Citerna	108	93	85	103	98	87	62	94	1.593
Città della Pieve	276	244	201	237	256	251	255	325	3.779
Città di Castello	1.365	1.287	1.129	1.207	1.198	1.190	1.133	1.333	19.764
Collazzone	91	86	83	87	90	67	87	116	1.451
Corciano	542	585	484	502	414	365	365	419	8.004
Costacciaro	34	46	40	45	57	37	47	66	676
Deruta	293	275	249	225	234	268	242	286	4.123
Foligno	1.718	1.783	1.731	1.660	1.658	1.711	1.713	2.134	27.217
Fossato di Vico	84	85	92	74	73	76	77	131	1.275
Fratta Todina	45	47	64	64	69	49	49	76	907
Giano dell'Umbria	107	102	83	95	109	116	109	119	1.725
Gualdo Cattaneo	191	149	171	186	220	201	191	242	3.037
Gualdo Tadino	469	514	486	459	497	500	501	704	7.938
Gubbio	992	1.001	987	985	972	936	873	1.236	16.332
Lisciano Niccone	28	21	17	20	21	22	25	22	331
Magione	398	438	404	428	417	394	359	415	6.410
Marsciano	562	493	429	502	514	519	484	625	8.449
Massa Martana	92	111	107	116	112	110	105	152	1.777
Monte Castello di Vibio	56	44	64	56	53	56	55	85	845
Montefalco	170	191	180	186	193	181	186	234	2.884
Monteleone di Spoleto	22	15	16	19	17	33	20	21	320
Monte Santa Maria Tiberina	45	37	30	30	33	50	38	36	598
Montone	63	47	40	44	60	48	48	63	793
Nocera Umbra	169	184	188	192	209	203	212	313	3.010
Norcia	144	153	118	157	133	151	159	220	2.492
Paciano	36	33	21	22	32	35	31	50	470
Panicale	168	202	156	170	178	166	179	198	2.753
Passignano sul Trasimeno	187	169	173	164	164	151	146	208	2.652
Perugia	5.077	5.368	4.864	5.191	4.678	4.421	4.061	5.593	79.093
Piegara	125	143	111	107	122	111	128	151	1.896
Pietralunga	75	67	52	91	89	77	72	99	1.161
Poggiodomo	3	4	2	8	5	10	22	11	85
Preci	24	23	18	20	29	30	31	64	413
San Giustino	344	382	317	325	327	303	300	355	5.321
Sant'Anatolia di Narco	19	17	9	18	18	15	17	39	278
Scheggia e Pascelupo	31	46	51	52	59	55	60	84	742
Scheggino	10	8	20	13	13	14	13	24	223
Sellano	30	33	23	41	41	54	56	71	609
Sigillo	71	74	72	71	94	99	82	109	1.295
Spello	283	269	293	289	229	262	234	312	4.274
Spoleto	1.206	1.383	1.272	1.305	1.236	1.281	1.214	1.678	19.518
Todi	512	522	496	561	599	598	571	756	8.617
Torgiano	175	211	164	157	153	152	152	169	2.830
Trevi	248	259	261	250	229	210	239	326	4.000
Tuoro sul Trasimeno	118	143	108	122	126	125	132	150	1.889
Umbertide	503	532	463	441	505	514	462	576	7.869
Valfabbrica	96	117	105	113	109	98	102	126	1.763
Vallo di Nera	11	8	23	19	8	20	18	22	228
Valtopina	38	41	43	39	44	38	49	63	685
Provincia di Perugia	20.126	20.679	19.017	19.788	19.352	18.976	18.078	23.652	315.884
UMBRIA	27.405	28.375	26.635	27.499	26.847	26.483	25.155	32.828	430.820

Fonte: Istat – Elaborazione Istat – Ufficio regionale per l'Umbria

Tavola 2.4 – Popolazione residente per classi di età, sesso e comune – Provincia di Terni al 1° gennaio 2003

COMUNI	Classi di età								
	0-4	5-9	10-14	15-19	20-24	25-29	30-34	35-39	40-44
MASCHI									
Acquasparta	113	69	93	109	111	174	188	207	135
Allerona	39	39	42	41	56	61	61	65	71
Alviano	35	34	39	37	40	36	53	67	56
Amelia	207	231	243	285	295	379	393	399	398
Arrone	56	52	63	77	80	94	88	96	94
Attigliano	42	33	40	40	63	60	49	76	57
Avigliano Umbro	49	59	41	66	74	89	95	77	88
Baschi	62	48	48	58	66	76	114	87	96
Calvi dell'Umbria	28	41	43	33	38	57	49	64	67
Castel Giorgio	33	19	40	57	52	62	63	57	60
Castel Viscardo	58	63	75	72	88	84	105	104	127
Fabro	59	44	54	60	76	84	100	94	94
Ferentillo	35	26	31	45	57	66	58	67	50
Ficulle	27	42	34	42	49	49	61	62	58
Giove	30	29	45	38	45	71	64	62	55
Guarda	24	44	40	44	63	46	51	75	62
Lugnano in Teverina	26	29	37	46	52	51	45	56	56
Montecastrilli	92	103	120	132	121	130	192	168	173
Montecchio	34	40	43	29	37	60	48	68	64
Montefranco	23	27	25	27	43	56	63	45	35
Montegabbione	19	26	22	25	31	47	49	31	41
Monteleone d'Orvieto	14	29	33	38	42	36	57	51	50
Narni	401	372	386	425	515	633	739	752	681
Orvieto	355	398	413	438	511	676	685	715	730
Otricoli	37	39	41	37	44	70	76	63	58
Parrano	11	8	8	9	12	11	24	18	19
Penna in Teverina	21	23	19	14	34	42	29	47	44
Polino	1	5	9	4	4	11	10	13	3
Porano	34	40	28	43	36	59	65	82	69
San Gemini	109	106	101	93	116	147	186	190	157
San Venanzo	47	47	65	52	47	56	90	84	102
Stroncone	106	92	94	94	120	157	154	186	156
Terni	2.138	1.962	2.076	2.135	2.659	3.568	4.075	4.085	3.526
Provincia di Terni	4.365	4.219	4.491	4.745	5.677	7.298	8.179	8.313	7.532
UMBRIA	17.330	17.130	18.643	19.347	22.638	28.256	31.069	32.423	29.803

AREA DEMOGRAFICA - Popolazione

Tavola 2.4 segue – Popolazione residente per classi di età, sesso e comune – Provincia di Terni al 1° gennaio 2003

COMUNI	Classi di età								Totale
	45-49	50-54	55-59	60-64	65-69	70-74	75-79	80 e più	
	MASCHI								
Acquasparta	142	145	150	144	136	138	116	87	2.257
Allerona	63	70	52	58	49	46	52	44	909
Alviano	48	52	35	45	42	47	33	27	726
Amelia	370	370	318	361	332	356	284	252	5.473
Arrone	84	89	97	85	84	69	60	66	1.334
Attigliano	45	70	44	59	50	49	43	28	848
Avigliano Umbro	79	66	90	70	73	70	58	65	1.209
Baschi	80	90	70	85	85	90	81	83	1.319
Calvi dell'Umbria	52	62	55	58	57	72	62	51	889
Castel Giorgio	80	105	71	64	71	66	60	67	1.027
Castel Viscardo	88	118	93	87	88	86	69	54	1.459
Fabro	78	97	83	92	79	85	68	78	1.325
Ferentillo	56	70	52	59	68	63	62	49	914
Ficulle	59	51	52	61	50	56	47	39	839
Giove	71	65	48	59	46	56	41	43	868
Guarda	55	50	55	47	56	52	49	46	859
Lugnano in Teverina	57	61	71	60	50	48	44	41	830
Montecastrilli	152	160	147	138	126	124	89	92	2.259
Montecchio	48	45	51	52	59	59	54	54	845
Montefranco	42	48	57	39	38	32	18	20	638
Montegabbione	41	45	43	40	58	40	30	32	620
Monteleone d'Orvieto	56	57	50	53	55	49	48	51	769
Narni	685	688	667	673	612	569	444	451	9.693
Orvieto	661	738	640	681	624	616	488	527	9.896
Otricoli	52	67	53	65	52	52	47	49	902
Parrano	21	20	14	20	20	25	21	22	283
Penna in Teverina	30	40	24	30	33	25	28	25	508
Polino	5	5	5	16	18	11	9	12	141
Porano	67	83	54	43	49	44	29	27	852
San Gemini	159	173	145	143	132	111	94	79	2.241
San Venanzo	79	78	75	88	83	64	62	37	1.156
Stroncone	141	163	136	156	130	119	105	107	2.216
Terni	3.210	3.444	3.433	3.694	3.011	2.621	2.258	2.271	50.166
Provincia di Terni	6.956	7.485	7.030	7.425	6.516	6.010	5.053	4.976	106.270
UMBRIA	27.308	27.744	25.286	25.711	23.332	21.460	18.168	17.742	403.390

Tavola 2.4 segue – Popolazione residente per classi di età, sesso e comune – Provincia di Terni al 1° gennaio 2003

COMUNI	Classi di età								
	0-4	5-9	10-14	15-19	20-24	25-29	30-34	35-39	40-44
	FEMMINE								
Acquasparta	111	97	97	85	122	153	191	180	141
Allerona	29	30	49	45	47	57	67	50	75
Alviano	40	36	38	33	41	39	69	67	52
Amelia	215	213	230	263	293	356	386	417	392
Arrone	45	41	59	62	74	86	99	105	94
Attigliano	40	21	38	38	43	52	58	84	68
Avigliano Umbro	46	36	53	54	65	82	85	84	83
Baschi	42	49	51	43	79	86	96	86	85
Calvi dell'Umbria	26	45	43	37	34	44	53	62	69
Castel Giorgio	34	35	47	45	50	56	61	72	70
Castel Viscardo	59	65	56	61	74	91	96	108	104
Fabro	50	39	47	59	60	88	101	89	90
Ferentillo	40	28	41	50	42	53	75	63	46
Ficulle	30	27	29	34	32	46	48	74	61
Giove	38	33	38	34	48	56	60	68	63
Guarda	35	37	40	40	46	55	69	61	50
Lugnano in Teverina	21	21	33	33	38	48	46	52	54
Montecastrilli	102	103	99	122	128	166	171	205	171
Montecchio	30	33	38	34	56	54	44	75	63
Montefranco	23	29	27	28	43	47	47	38	50
Montegabbione	22	22	21	25	27	33	33	35	38
Monteleone d'Orvieto	25	30	34	38	27	58	40	40	54
Narni	387	369	356	408	510	607	729	732	707
Orvieto	319	345	397	412	494	656	672	766	757
Otricoli	30	41	42	36	36	67	50	70	61
Parrano	14	8	10	7	9	15	16	28	24
Penna in Teverina	20	28	19	19	34	27	34	38	32
Polino	5	5	4	2	3	6	14	6	5
Porano	44	46	27	41	47	63	67	72	74
San Gemini	87	86	99	99	136	148	195	186	153
San Venanzo	39	38	50	62	48	79	66	95	101
Stroncone	72	89	93	96	116	153	159	190	131
Terni	1.948	1.853	1.975	2.035	2.525	3.591	4.068	4.066	3.479
Provincia di Terni	4.068	3.978	4.280	4.480	5.427	7.218	8.065	8.364	7.497
UMBRIA	16.479	16.018	17.400	18.281	21.373	27.799	30.589	32.016	29.638

AREA DEMOGRAFICA - Popolazione

Tavola 2.4 segue – Popolazione residente per classi di età, sesso e comune – Provincia di Terni al 1° gennaio 2003

COMUNI	Classi di età								Totale
	45-49	50-54	55-59	60-64	65-69	70-74	75-79	80 e più	
FEMMINE									
Acquasparta	140	134	159	166	163	159	140	189	2.427
Allerona	59	64	48	43	65	71	56	77	932
Alviano	47	36	46	52	44	44	58	49	791
Amelia	377	347	379	363	375	341	360	426	5.733
Arrone	78	93	89	86	93	91	89	99	1.383
Attigliano	54	54	51	62	56	51	53	53	876
Avigliano Umbro	65	84	78	65	72	87	63	84	1.186
Baschi	77	90	81	103	90	106	87	122	1.373
Calvi dell'Umbria	49	59	52	61	70	72	80	87	943
Castel Giorgio	76	76	83	52	75	98	79	119	1.128
Castel Viscardo	101	112	93	89	112	111	116	144	1.592
Fabro	82	102	77	70	101	111	81	132	1.379
Ferentillo	50	59	64	64	75	58	82	90	980
Ficulle	48	57	40	59	70	77	52	85	869
Giove	66	58	60	68	53	53	64	71	931
Guardea	56	64	53	56	52	68	78	86	946
Lugnano in Teverina	63	46	56	48	50	50	46	61	766
Montecastrilli	146	139	139	135	150	128	125	154	2.383
Montecchio	42	46	43	60	77	54	50	106	905
Montefranco	44	43	41	38	35	28	42	37	640
Montegabbione	37	44	38	47	47	52	38	52	611
Monteleone d'Orvieto	48	56	54	53	67	72	70	73	839
Narni	679	741	670	671	691	711	583	858	10.409
Orvieto	682	728	650	774	724	760	744	897	10.777
Otricoli	58	53	56	62	62	58	66	98	946
Parrano	15	11	22	22	22	24	28	33	308
Penna in Teverina	43	24	35	38	36	42	34	41	544
Polino	6	12	9	9	12	8	11	11	128
Porano	67	49	49	41	55	50	61	89	942
San Gemini	160	160	148	141	142	140	121	113	2.314
San Venanzo	66	68	66	73	82	72	64	95	1.164
Stroncone	158	156	147	129	147	136	125	180	2.277
Terni	3.540	3.831	3.942	3.911	3.530	3.524	3.331	4.365	55.514
Provincia di Terni	7.279	7.696	7.618	7.711	7.495	7.507	7.077	9.176	114.936
UMBRIA	27.405	28.375	26.635	27.499	26.847	26.483	25.155	32.828	430.820

Fonte: Istat – Elaborazione Istat – Ufficio regionale per l'Umbria

Tavola 2.5 – Popolazione residente fino a 18 anni per età, sesso e comune – Provincia di Perugia al 1° gennaio 2003

COMUNI	Anni di età									
	0	1	2	3	4	5	6	7	8	9
	MASCHI									
Assisi	93	112	99	101	99	113	120	116	112	104
Bastia	94	79	96	111	91	96	104	82	68	92
Bettona	13	20	13	14	19	21	9	13	17	26
Bevagna	21	15	28	16	24	22	21	31	21	18
Campello sul Clitunno	13	4	12	5	8	13	14	6	9	8
Cannara	17	17	16	14	19	19	12	24	17	19
Cascia	11	13	15	18	16	9	26	19	16	15
Castel Ritaldi	19	19	12	13	18	11	11	10	18	18
Castiglione del Lago	60	65	50	76	32	66	55	71	64	56
Cerreto di Spoleto	5	5	6	6	6	3	5	5	7	1
Citerna	10	10	14	15	14	23	14	17	16	18
Città della Pieve	21	19	28	33	33	27	32	29	33	28
Città di Castello	153	156	160	163	170	153	170	164	172	131
Collazzone	12	19	21	17	12	11	12	13	14	14
Corciano	78	67	82	85	72	64	74	69	73	73
Costacciaro	0	4	4	4	4	3	6	4	7	4
Deruta	37	35	41	45	45	49	25	27	35	36
Foligno	204	233	195	210	195	204	201	206	231	219
Fossato di Vico	10	11	12	5	9	10	7	12	6	7
Fratta Todina	4	7	5	9	13	7	14	5	6	9
Giano dell'Umbria	17	9	15	20	11	21	12	17	12	22
Gualdo Cattaneo	22	26	17	19	27	25	26	28	20	36
Gualdo Tadino	55	58	54	69	47	46	57	63	55	69
Gubbio	149	125	127	148	167	154	165	160	150	172
Lisciano Niccone	3	2	2	3	0	3	2	3	1	1
Magione	52	47	61	53	58	48	44	49	38	62
Marsciano	73	72	65	74	76	77	93	58	82	67
Massa Martana	18	17	16	18	15	15	17	18	13	19
Monte Castello di Vibio	5	3	3	4	5	9	3	3	5	11
Montefalco	21	23	23	22	22	15	17	19	22	35
Monteleone di Spoleto	3	1	4	4	5	6	3	2	9	5
Monte Santa Maria Tiberina	3	4	8	7	7	4	6	7	7	8
Montone	7	6	9	5	7	4	5	7	10	6
Nocera Umbra	19	18	28	19	20	18	20	16	13	23
Norcia	24	23	21	33	25	18	33	30	25	18
Paciano	5	2	2	2	8	4	1	2	6	8
Panicale	20	25	26	12	23	20	26	25	20	25
Passignano sul Trasimeno	24	20	34	27	25	23	31	20	20	20
Perugia	811	678	600	649	615	623	634	590	612	649
Piegaro	16	14	13	15	12	12	11	17	17	14
Pietralunga	4	8	9	14	9	9	10	7	10	13
Poggiodomo	1	0	0	1	0	0	1	0	0	0
Preci	2	0	2	5	3	2	2	2	0	3
San Giustino	46	40	51	49	46	40	47	48	39	49
Sant'Anatolia di Narco	3	4	6	2	3	1	2	2	1	3
Scheggia e Pascelupo	9	7	5	1	2	8	5	3	4	4
Scheggino	1	2	3	3	0	3	0	0	2	1
Sellano	10	2	1	3	3	7	3	4	8	6
Sigillo	9	11	7	10	12	13	10	10	17	16
Spello	27	42	38	33	37	29	43	28	25	29
Spoleto	146	149	159	134	162	137	154	136	153	168
Todi	61	62	64	69	45	67	61	80	60	76
Torgiano	28	18	14	21	35	24	27	23	21	32
Trevi	16	46	23	40	24	26	24	24	35	39
Tuoro sul Trasimeno	14	16	18	13	22	15	14	20	9	11
Umbertide	57	61	69	44	57	64	64	56	57	62
Valfabbrica	12	16	21	18	13	11	12	9	12	22
Vallo di Nera	0	4	0	2	4	1	1	3	0	1
Valtopina	11	3	3	3	3	5	4	7	5	1
Provincia di Perugia	2.679	2.574	2.530	2.628	2.554	2.531	2.622	2.519	2.537	2.702
UMBRIA	3.514	3.429	3.395	3.532	3.460	3.413	3.431	3.399	3.379	3.508

AREA DEMOGRAFICA - Popolazione

Tavola 2.5 segue – Popolazione residente fino a 18 anni per età, sesso e comune – Provincia di Perugia al 1° gennaio 2003

COMUNI	Anni di età									Totale
	10	11	12	13	14	15	16	17	18	
	MASCHI									
Assisi	119	116	115	117	87	110	98	132	123	2.086
Bastia	88	104	94	93	100	102	87	106	85	1.772
Bettona	16	18	31	14	18	25	19	19	21	346
Bevagna	25	20	19	25	28	16	21	20	24	415
Campello sul Clitunno	14	7	11	11	19	15	10	6	12	197
Cannara	19	30	24	20	17	25	31	16	33	389
Cascia	27	22	19	20	17	27	20	13	23	346
Castel Ritaldi	13	9	18	20	12	12	13	13	13	272
Castiglione del Lago	77	74	60	85	74	58	64	61	73	1.221
Cerreto di Spoleto	4	4	3	2	3	3	5	4	5	82
Citerna	20	20	19	15	14	22	19	16	14	310
Città della Pieve	26	30	28	26	51	47	24	30	27	572
Città di Castello	190	161	169	183	163	158	173	207	196	3.192
Collazzone	12	10	13	13	13	13	21	12	14	266
Corciano	84	71	69	77	83	70	77	70	78	1.416
Costacciaro	3	6	5	6	3	8	7	4	8	90
Deruta	30	35	33	41	32	45	38	35	40	704
Foligno	227	233	225	260	284	199	231	289	256	4.302
Fossato di Vico	7	11	10	9	12	6	9	11	16	180
Fratta Todina	10	3	8	9	11	6	7	7	3	143
Giano dell'Umbria	23	13	18	21	21	10	22	15	16	315
Gualdo Cattaneo	25	32	30	27	29	29	25	35	26	504
Gualdo Tadino	66	72	58	68	58	52	81	62	84	1.174
Gubbio	152	158	143	165	158	138	144	188	168	2.931
Lisciano Niccone	1	6	3	3	4	6	4	5	6	58
Magione	67	62	62	60	53	57	54	63	67	1.057
Marsciano	93	86	87	83	112	88	82	101	80	1.549
Massa Martana	17	12	12	15	15	13	13	19	17	299
Monte Castello di Vibio	6	8	8	9	8	5	6	6	13	120
Montefalco	20	26	19	31	26	37	29	17	14	438
Monteleone di Spoleto	1	3	7	2	3	2	6	2	1	69
Monte Santa Maria Tiberina	2	2	8	4	11	13	6	4	6	117
Montone	5	4	11	8	11	8	8	16	11	148
Nocera Umbra	21	17	16	25	22	25	30	33	29	412
Norcia	27	21	35	25	34	20	25	36	26	499
Paciano	6	5	3	6	6	3	3	9	8	89
Panicale	21	34	20	21	26	17	30	21	21	433
Passignano sul Trasimeno	20	22	26	22	24	20	20	21	37	456
Perugia	710	661	666	660	706	585	667	618	652	12.386
Piegara	20	12	17	14	15	22	12	21	20	294
Pietralunga	7	13	7	9	12	9	12	18	16	196
Poggiodomo	0	0	0	0	0	1	0	0	0	4
Preci	1	6	3	4	7	5	3	9	1	60
San Giustino	55	34	43	45	33	48	43	53	48	857
Sant'Anatolia di Narco	6	0	4	0	2	5	2	2	1	49
Scheggia e Pascelupo	5	2	6	4	3	5	6	7	8	94
Scheggino	1	1	3	2	1	4	2	1	3	33
Sellano	3	3	6	5	4	6	4	5	9	92
Sigillo	10	5	7	10	12	8	14	12	9	202
Spello	40	38	39	39	35	38	45	32	42	679
Spoleto	141	194	159	193	162	162	173	160	163	3.005
Todi	82	52	76	80	69	83	96	80	77	1.340
Torgiano	24	27	19	31	34	21	18	29	22	468
Trevi	31	43	39	47	42	49	43	33	48	672
Tuoro sul Trasimeno	19	12	8	15	17	10	11	18	19	281
Umbertide	67	72	79	80	73	75	54	77	79	1.247
Valfabbrica	20	13	21	15	11	12	19	19	14	290
Vallo di Nera	1	1	0	1	2	1	2	1	3	28
Valtopina	7	4	7	9	4	5	5	9	5	100
Provincia di Perugia	2.834	2.760	2.748	2.904	2.906	2.664	2.793	2.928	2.933	51.346
UMBRIA	3.713	3.659	3.657	3.779	3.835	3.550	3.728	3.896	3.882	68.159

Tavola 2.5 segue – Popolazione residente fino a 18 anni per età, sesso e comune – Provincia di Perugia al 1° gennaio 2003

COMUNI	Anni di età									
	0	1	2	3	4	5	6	7	8	9
	FEMMINE									
Assisi	108	91	104	83	91	92	95	88	125	110
Bastia	70	82	86	75	82	84	88	84	74	76
Bettona	16	14	18	19	16	14	15	22	19	17
Bevagna	21	23	15	18	19	16	20	19	16	22
Campello sul Clitunno	14	11	6	14	6	8	5	8	14	11
Cannara	20	22	12	28	15	17	22	6	10	12
Cascia	13	14	16	10	18	10	17	19	19	15
Castel Ritaldi	21	16	11	18	14	16	6	13	13	13
Castiglione del Lago	75	51	50	62	51	51	68	47	47	58
Cerreto di Spoleto	4	8	5	9	9	5	8	4	2	6
Citerna	15	16	17	14	23	11	15	15	12	17
Città della Pieve	29	19	27	29	16	20	28	24	26	39
Città di Castello	153	163	168	143	158	168	159	169	151	164
Collazzone	16	16	13	13	8	15	10	11	10	12
Corciano	84	71	88	72	66	72	64	68	66	59
Costacciaro	2	6	3	4	3	5	7	7	7	6
Deruta	26	34	26	29	28	37	25	31	35	26
Foligno	210	189	206	190	187	187	164	204	186	205
Fossato di Vico	8	6	10	8	15	5	9	8	6	6
Fratta Todina	3	10	9	5	6	6	11	7	12	10
Giano dell'Umbria	17	15	18	10	13	13	15	15	23	12
Gualdo Cattaneo	20	18	34	18	25	22	33	19	15	20
Gualdo Tadino	56	57	68	45	51	69	53	71	54	49
Gubbio	136	152	137	120	121	150	134	134	149	144
Lisciano Niccone	2	1	2	3	2	2	3	3	1	2
Magione	60	46	58	45	39	50	39	49	41	48
Marsciano	76	77	65	64	73	57	65	69	67	71
Massa Martana	17	11	21	13	13	19	10	14	9	13
Monte Castello di Vibio	1	7	4	4	6	3	4	7	4	13
Montefalco	12	18	25	19	21	20	21	23	29	29
Monteleone di Spoleto	0	4	3	1	4	2	3	1	4	5
Monte Santa Maria Tiberina	3	3	4	8	4	3	7	5	8	4
Montone	7	8	5	7	3	7	3	5	7	6
Nocera Umbra	23	13	16	17	18	17	12	26	15	25
Norcia	25	20	20	22	24	20	27	30	27	18
Paciano	3	2	3	1	4	0	5	5	4	3
Panicale	13	17	16	25	25	20	24	23	29	32
Passignano sul Trasimeno	28	19	27	14	27	21	18	18	18	22
Perugia	855	668	656	582	613	588	576	615	569	598
Piegaro	9	17	14	17	10	12	16	12	15	16
Pietralunga	5	9	14	10	9	5	9	9	9	12
Poggiodomo	0	0	0	0	0	0	0	0	0	0
Preci	2	3	6	3	1	3	4	0	3	3
San Giustino	44	36	39	40	42	43	39	47	35	39
Sant'Anatolia di Narco	0	1	2	1	0	2	2	1	1	1
Scheggia e Pascelupo	3	3	2	2	6	5	6	3	5	4
Scheggino	3	1	2	1	0	4	4	1	3	1
Sellano	4	6	3	3	5	1	4	3	3	6
Sigillo	11	6	7	10	9	8	15	12	8	10
Spello	38	33	30	31	23	29	34	21	26	34
Spoleto	130	127	136	125	135	108	139	136	122	130
Todi	59	57	68	60	58	59	59	65	66	76
Torgiano	35	33	16	22	27	15	19	27	28	31
Trevi	23	41	29	35	21	33	32	30	31	39
Tuoro sul Trasimeno	18	16	10	13	15	16	12	18	12	11
Umbertide	61	60	60	55	59	66	67	71	60	64
Valfabbrica	15	12	18	14	8	9	16	10	15	15
Vallo di Nera	3	1	2	1	0	6	0	0	1	2
Valtopina	8	9	5	3	2	3	9	3	2	2
Provincia di Perugia	2.733	2.489	2.535	2.307	2.347	2.349	2.374	2.455	2.368	2.494
UMBRIA	3.570	3.297	3.350	3.158	3.104	3.117	3.143	3.236	3.191	3.331

AREA DEMOGRAFICA - Popolazione

Tavola 2.5 segue – Popolazione residente fino a 18 anni per età, sesso e comune – Provincia di Perugia al 1° gennaio 2003

COMUNI	Anni di età									Totale
	10	11	12	13	14	15	16	17	18	
	FEMMINE									
Assisi	98	82	95	133	96	99	117	103	119	1.929
Bastia	87	92	88	82	92	103	74	73	87	1.579
Bettona	27	16	24	15	19	21	15	19	16	342
Bevagna	26	19	21	18	20	16	21	31	27	388
Campello sul Clitunno	11	12	10	5	12	10	10	11	8	186
Cannara	26	23	18	12	21	17	25	23	23	352
Cascia	13	21	15	8	24	10	16	17	20	295
Castel Ritaldi	10	17	14	15	9	20	17	18	15	276
Castiglione del Lago	72	57	60	43	71	61	63	79	57	1.123
Cerreto di Spoleto	7	8	1	9	6	4	6	4	6	111
Citerna	16	14	12	12	12	12	14	28	14	289
Città della Pieve	34	30	24	24	41	33	32	34	27	536
Città di Castello	138	153	174	176	167	164	161	190	200	3.119
Collazzone	8	11	17	13	11	10	15	8	11	228
Corciano	69	75	63	67	83	63	70	74	72	1.346
Costacciaro	3	8	10	7	5	2	8	5	8	106
Deruta	27	29	35	31	37	41	44	37	38	616
Foligno	239	228	253	224	227	201	248	260	217	4.025
Fossato di Vico	13	12	9	9	5	9	9	10	8	165
Fratta Todina	14	6	6	9	5	7	5	8	9	148
Giano dell'Umbria	23	11	15	17	16	14	21	27	16	311
Gualdo Cattaneo	35	26	29	28	34	32	21	23	31	483
Gualdo Tadino	51	64	69	63	72	66	76	75	68	1.177
Gubbio	132	139	143	140	131	146	160	149	159	2.676
Lisciano Niccone	3	4	3	7	5	2	6	4	4	59
Magione	48	39	50	51	53	50	41	75	59	941
Marsciano	85	87	73	75	94	69	88	93	68	1.416
Massa Martana	12	13	11	22	23	16	14	18	14	283
Monte Castello di Vibio	10	14	7	5	6	12	6	8	7	128
Montefalco	20	22	19	26	20	34	22	28	24	432
Monteleone di Spoleto	2	5	3	4	2	5	4	2	4	58
Monte Santa Maria Tiberina	3	3	0	3	9	9	6	3	5	90
Montone	11	4	3	5	9	9	3	13	6	121
Nocera Umbra	18	20	27	20	27	28	21	30	23	396
Norcia	26	22	22	25	30	20	21	21	24	444
Paciano	4	2	3	8	3	2	2	2	5	61
Panicale	27	23	23	22	32	23	16	24	23	437
Passignano sul Trasimeno	14	18	29	26	19	26	15	28	18	405
Perugia	641	606	655	628	640	643	611	633	684	12.061
Piegaro	14	6	18	15	14	19	16	16	22	278
Pietralunga	7	5	15	6	13	8	13	8	10	176
Poggiodomo	1	0	0	0	0	0	1	2	0	4
Preci	3	1	2	3	3	5	5	5	5	60
San Giustino	35	53	46	42	47	39	50	45	52	813
Sant'Anatolia di Narco	3	5	5	4	5	5	2	7	1	48
Scheggia e Pascelupo	1	2	3	4	8	4	11	9	3	84
Scheggino	2	0	2	3	2	1	1	0	2	33
Sellano	7	5	3	7	7	3	9	2	5	86
Sigillo	11	8	7	5	9	10	9	10	16	181
Spello	27	39	34	33	39	46	34	43	37	631
Spoleto	172	144	137	147	181	143	151	139	166	2.668
Todi	69	68	66	84	62	72	56	58	62	1.224
Torgiano	36	22	25	19	24	14	30	21	28	472
Trevi	42	35	42	34	36	25	27	30	41	626
Tuoro sul Trasimeno	8	11	10	15	13	17	13	19	11	258
Umbertide	56	59	67	66	76	70	52	64	69	1.202
Valfabbrica	12	16	13	16	20	16	11	24	14	274
Vallo di Nera	0	1	3	0	0	0	1	1	2	24
Valtopina	6	8	4	2	8	2	5	5	7	93
Provincia di Perugia	2.615	2.523	2.635	2.592	2.755	2.608	2.621	2.796	2.777	48.373
UMBRIA	3.471	3.358	3.549	3.438	3.584	3.425	3.524	3.705	3.638	64.189

Fonte: Istat – Elaborazione Istat – Ufficio regionale per l'Umbria

Tavola 2.6 – Popolazione residente fino a 18 anni per età, sesso e comune – Provincia di Terni al 1° gennaio 2003

COMUNI	Anni di età									
	0	1	2	3	4	5	6	7	8	9
	MASCHI									
Acquasparta	23	31	17	21	21	11	14	9	17	18
Allerona	6	6	9	8	10	6	9	9	8	7
Alviano	8	10	8	4	5	6	10	5	8	5
Amelia	52	33	45	36	41	54	44	51	38	44
Arrone	11	10	12	12	11	7	12	13	9	11
Attigliano	8	11	6	6	11	7	4	8	8	6
Avigliano Umbro	9	12	9	13	6	22	6	11	13	7
Baschi	13	10	12	11	16	15	7	8	6	12
Calvi dell'Umbria	8	5	2	10	3	10	7	5	7	12
Castel Giorgio	3	6	9	7	8	5	3	4	4	3
Castel Viscardo	11	11	8	15	13	14	10	18	7	14
Fabro	18	9	8	15	9	10	9	9	8	8
Ferentillo	12	6	6	4	7	6	7	6	7	0
Ficulle	5	3	5	5	9	11	11	12	4	4
Giove	6	11	2	5	6	9	4	6	5	5
Guarda	5	4	2	5	8	15	10	5	12	2
Lugnano in Teverina	1	3	10	5	7	8	4	9	3	5
Montecastrilli	21	16	21	21	13	15	21	25	19	23
Montecchio	9	6	6	5	8	13	5	9	6	7
Montefranco	3	7	4	4	5	5	9	6	3	4
Montegabbione	3	1	5	3	7	6	7	2	6	5
Monteleone d'Orvieto	1	4	2	4	3	6	7	8	5	3
Narni	68	78	76	77	102	81	57	79	77	78
Orvieto	57	72	70	87	69	75	73	83	80	87
Otricoli	10	6	6	9	6	6	9	9	6	9
Parrano	4	3	2	2	0	1	0	2	3	2
Penna in Teverina	2	8	4	5	2	6	5	3	6	3
Polino	0	0	0	1	0	2	1	1	1	0
Porano	12	8	6	3	5	7	5	11	7	10
San Gemini	23	27	17	19	23	21	14	31	18	22
San Venanzo	5	11	12	9	10	10	9	8	9	11
Stroncone	17	24	21	22	22	20	19	16	23	14
Terni	401	403	443	451	440	392	397	399	409	365
Provincia di Terni	835	855	865	904	906	882	809	880	842	806
UMBRIA	3.514	3.429	3.395	3.532	3.460	3.413	3.431	3.399	3.379	3.508

AREA DEMOGRAFICA - Popolazione

Tavola 2.6 segue – Popolazione residente fino a 18 anni per età, sesso e comune – Provincia di Terni al 1° gennaio 2003

COMUNI	Anni di età									Totale
	10	11	12	13	14	15	16	17	18	
	MASCHI									
Acquasparta	14	20	15	23	21	19	19	26	20	359
Allerona	9	9	9	6	9	8	10	8	6	152
Alviano	11	7	3	8	10	5	8	11	8	140
Amelia	44	47	48	56	48	62	47	56	53	899
Arrone	9	13	11	7	23	13	23	11	18	236
Attigliano	11	9	4	9	7	5	13	7	7	147
Avigliano Umbro	13	8	8	6	6	10	10	14	15	198
Baschi	10	11	6	10	11	12	6	20	8	204
Calvi dell'Umbria	5	9	10	10	9	3	8	7	6	136
Castel Giorgio	9	9	6	8	8	16	11	9	9	137
Castel Viscardo	17	9	15	13	21	17	17	13	12	255
Fabro	10	11	10	11	12	9	16	10	12	204
Ferentillo	7	3	10	6	5	11	11	7	9	130
Ficulle	11	3	6	8	6	6	7	8	12	136
Giove	7	10	9	11	8	8	14	6	3	135
Guardea	11	5	11	6	7	6	8	10	8	140
Lugnano in Teverina	9	7	11	6	4	9	3	16	13	133
Montecastrilli	26	22	29	18	25	32	24	19	26	416
Montecchio	3	9	7	10	14	8	2	4	9	140
Montefranco	6	4	7	4	4	7	3	7	8	100
Montegabbione	2	9	5	4	2	4	4	5	5	85
Monteleone d'Orvieto	9	7	3	4	10	9	6	6	5	102
Narni	67	80	97	74	68	66	81	99	92	1.497
Orvieto	80	74	81	78	100	96	78	91	96	1.527
Otricoli	9	10	6	13	3	9	9	5	7	147
Parrano	1	2	0	1	4	4	2	1	1	35
Penna in Teverina	5	6	2	3	3	2	0	2	3	70
Polino	0	5	1	0	3	0	1	0	1	17
Porano	3	4	7	8	6	10	9	11	6	138
San Gemini	20	20	19	18	24	18	27	16	15	392
San Venanzo	16	14	10	16	9	10	9	6	9	193
Stroncone	18	19	15	25	17	14	21	17	23	367
Terni	407	424	428	395	422	378	428	440	424	7.846
Provincia di Terni	879	899	909	875	929	886	935	968	949	16.813
UMBRIA	3.713	3.659	3.657	3.779	3.835	3.550	3.728	3.896	3.882	68.159

Tavola 2.6 segue – Popolazione residente fino a 18 anni per età, sesso e comune – Provincia di Terni al 1° gennaio 2003

COMUNI	Anni di età									
	0	1	2	3	4	5	6	7	8	9
	FEMMINE									
Acquasparta	24	20	29	19	19	21	18	17	22	19
Allerona	5	6	3	8	7	4	4	11	9	2
Alviano	8	7	11	7	7	7	7	9	7	6
Amelia	37	31	47	60	40	50	41	34	48	40
Arrone	7	9	11	9	9	7	10	13	6	5
Attigliano	8	6	11	5	10	0	3	6	2	10
Avigliano Umbro	12	10	4	16	4	7	4	9	6	10
Baschi	7	10	12	5	8	7	10	10	8	14
Calvi dell'Umbria	2	5	8	8	3	4	6	9	10	16
Castel Giorgio	8	7	5	9	5	7	6	8	7	7
Castel Viscardo	7	15	14	12	11	14	10	9	13	19
Fabro	11	12	9	6	12	9	7	4	12	7
Ferentillo	8	7	7	12	6	7	4	7	6	4
Ficulle	6	7	7	4	6	8	9	1	5	4
Giove	5	11	9	3	10	12	5	7	5	4
Guarda	8	6	6	7	8	9	7	8	7	6
Lugnano in Teverina	2	4	7	3	5	4	2	10	1	4
Montecastrilli	14	23	23	22	20	19	16	18	25	25
Montecchio	2	10	5	7	6	6	4	9	7	7
Montefranco	7	6	5	1	4	5	7	6	5	6
Montegabbione	5	4	4	4	5	4	2	7	4	5
Monteleone d'Orvieto	5	5	4	6	5	3	6	3	13	5
Narni	93	77	69	76	72	68	76	72	83	70
Orvieto	61	69	61	64	64	75	78	63	59	70
Otricoli	2	5	6	7	10	12	6	8	6	9
Parrano	2	3	4	4	1	1	1	3	2	1
Penna in Teverina	4	6	4	2	4	4	7	5	7	5
Polino	2	0	1	1	1	0	3	0	2	0
Porano	12	4	9	12	7	7	13	11	10	5
San Gemini	21	13	22	17	14	20	15	15	16	20
San Venanzo	6	8	9	8	8	9	6	4	14	5
Stroncone	11	18	17	12	14	19	19	18	17	16
Terni	425	384	372	415	352	339	357	367	379	411
Provincia di Terni	837	808	815	851	757	768	769	781	823	837
UMBRIA	3.570	3.297	3.350	3.158	3.104	3.117	3.143	3.236	3.191	3.331

AREA DEMOGRAFICA - Popolazione

Tavola 2.6 segue – Popolazione residente fino a 18 anni per età, sesso e comune – Provincia di Terni al 1° gennaio 2003

COMUNI	Anni di età									Totale
	10	11	12	13	14	15	16	17	18	
	FEMMINE									
Acquasparta	14	13	34	16	20	18	13	21	15	372
Allerona	7	8	12	11	11	9	7	14	7	145
Alviano	12	5	7	7	7	4	4	10	8	140
Amelia	46	47	51	46	40	53	54	54	39	858
Arrone	6	13	12	15	13	8	10	14	7	184
Attigliano	5	9	9	7	8	3	8	7	10	127
Avigliano Umbro	5	9	11	18	10	7	11	8	14	175
Baschi	12	6	9	14	10	3	7	9	9	170
Calvi dell'Umbria	9	10	9	10	5	5	12	7	5	143
Castel Giorgio	10	9	11	8	9	5	13	9	7	150
Castel Viscardo	11	11	14	17	3	8	8	15	18	229
Fabro	11	10	10	6	10	8	9	14	14	181
Ferentillo	11	9	5	8	8	16	4	12	10	151
Ficulle	9	3	7	6	4	4	12	6	6	114
Giove	8	8	5	11	6	4	8	10	6	137
Guarda	8	10	8	7	7	6	14	7	4	143
Lugnano in Teverina	6	5	6	8	8	6	5	5	5	96
Montecastrilli	19	18	17	23	22	29	20	30	20	403
Montecchio	9	4	7	8	10	10	6	5	3	125
Montefranco	8	6	4	2	7	4	5	8	6	102
Montegabbione	5	3	3	7	3	5	4	5	4	83
Monteleone d'Orvieto	4	7	8	8	7	9	4	9	6	117
Narni	68	72	72	72	72	78	87	81	75	1.433
Orvieto	80	88	89	65	75	75	91	91	71	1.389
Otricoli	9	7	9	9	8	5	8	6	6	138
Parrano	0	3	1	5	1	2	1	2	0	37
Penna in Teverina	3	4	8	3	1	2	9	5	0	83
Polino	1	0	1	2	0	0	0	1	0	15
Porano	9	4	4	4	6	7	8	9	6	147
San Gemini	19	24	22	22	12	20	22	18	18	350
San Venanzo	16	8	10	8	8	15	12	10	13	177
Stroncone	17	15	29	18	14	14	16	24	23	331
Terni	399	387	410	375	404	375	411	383	426	7.371
Provincia di Terni	856	835	914	846	829	817	903	909	861	15.816
UMBRIA	3.471	3.358	3.549	3.438	3.584	3.425	3.524	3.705	3.638	64.189

Fonte: Istat – Elaborazione Istat – Ufficio regionale per l'Umbria

Tavola 2.7 – Indicatori demografici per comune – Provincia di Perugia – Anno 2003

COMUNI	Densità	Rapporto di mascolinità	Tasso di incremento naturale	Tasso migratorio			Tasso di incremento totale
				Totale	Di cui Estero	Di cui Altri motivi	
Assisi	139,2	94,3	-3,76	21,58	12,44	3,91	0,15
Bastia	682,3	96,0	2,17	23,32	10,60	0,21	2,39
Bettona	87,0	94,8	-3,09	19,04	15,95	-	3,09
Bevagna	88,5	96,6	0,81	18,74	9,98	0,20	1,02
Campello sul Clitunno	48,1	101,7	-1,67	3,75	5,83	2,51	0,83
Cannara	121,9	97,1	-2,01	20,06	11,79	-0,25	2,26
Cascia	18,1	97,7	-3,01	2,77	3,08	-	3,01
Castel Ritaldi	135,5	96,8	2,59	12,29	14,87	-	2,59
Castiglione del Lago	71,1	95,1	-4,35	25,19	15,81	4,49	0,14
Cerreto di Spoleto	15,1	94,8	-5,27	-3,51	0,88	-0,88	6,15
Citerna	136,3	101,9	1,54	16,66	7,71	0,93	2,47
Città della Pieve	65,6	91,6	-6,49	15,18	7,59	-	6,49
Città di Castello	100,6	93,9	-1,68	19,80	10,86	7,83	6,15
Collazzone	52,4	98,6	-5,85	24,08	14,79	0,69	5,16
Corciano	255,7	96,3	1,62	37,76	12,52	-1,51	0,12
Costacciaro	32,5	94,2	-6,82	25,00	10,61	2,27	4,55
Deruta	190,1	97,3	-1,21	25,41	16,46	-0,85	2,06
Foligno	201,1	91,6	-2,83	17,45	9,95	2,45	0,38
Fossato di Vico	72,1	91,1	-10,44	36,55	20,88	0,40	10,04
Fratta Todina	99,4	90,3	0,57	28,93	11,34	3,97	4,54
Giano dell'Umbria	78,6	98,6	-1,75	16,32	16,32	0,58	1,17
Gualdo Cattaneo	63,6	101,6	-3,92	17,64	16,33	3,10	0,82
Gualdo Tadino	123,5	92,2	-2,29	10,49	14,16	-6,23	8,52
Gubbio	61,7	95,7	-2,39	14,04	11,92	0,34	2,05
Lisciano Niccone	18,4	100,9	-1,52	3,03	3,03	-3,03	4,55
Magione	99,8	97,8	1,40	22,16	11,08	0,16	1,56
Marsciano	103,7	96,2	-3,29	16,23	11,02	-	3,29
Massa Martana	46,9	100,3	-5,27	32,71	27,72	-	5,27
Monte Castello di Vibio	52,5	91,0	-10,32	47,33	21,84	3,64	6,67
Montefalco	81,5	96,6	-3,21	0,89	9,95	-4,26	7,46
Monteleone di Spoleto	10,7	106,2	7,55	-7,55	-	-7,55	-
Monte Santa Maria Tiberina	17,3	108,2	-2,41	8,05	14,48	-3,22	5,63
Montone	31,5	102,5	-6,27	20,06	15,05	1,25	5,02
Nocera Umbra	38,5	96,5	-4,17	20,54	11,35	2,67	1,50
Norcia	18,1	96,5	-7,11	17,88	12,39	0,61	6,50
Paciano	56,9	100,8	-8,32	22,89	2,08	1,04	7,28
Panicale	69,9	96,5	-3,84	22,84	14,07	0,18	3,65
Passignano sul Trasimeno	64,7	93,1	-3,47	22,92	9,63	0,96	2,50
Perugia	341,9	90,3	-0,29	20,20	17,08	1,09	0,80
Piegaro	36,9	93,1	-3,28	1,64	9,58	0,55	2,74
Pietralunga	16,7	101,3	-8,13	10,27	6,42	-0,86	8,99
Poggiodomo	4,1	95,1	-24,84	-18,63	6,21	-	24,84
Preci	9,7	96,3	-21,14	7,46	8,71	-1,24	22,39
San Giustino	130,2	96,1	-3,24	13,43	10,00	-2,67	5,91
Sant'Anatolia di Narco	12,3	102,8	-5,28	38,73	-	5,28	-
Scheggia e Pascelupo	23,2	98,4	-12,14	16,18	6,74	-2,02	14,16
Scheggino	13,1	101,3	-4,42	26,55	13,27	17,71	13,27
Sellano	14,0	98,4	-9,08	-3,30	8,26	-	9,08
Sigillo	96,0	95,0	-2,41	-4,79	7,98	-	2,41
Spello	139,5	96,5	-2,13	16,69	9,35	-	2,13
Spoletto	108,9	95,1	-4,12	5,78	4,65	1,97	2,15
Todi	76,4	94,8	-6,14	19,49	16,00	2,66	3,48
Torgiano	147,1	95,3	-2,52	14,40	6,30	1,08	1,44
Trevi	111,6	95,7	0,13	11,68	13,33	-0,13	-
Tuoro sul Trasimeno	66,4	93,8	-6,24	21,15	17,08	5,97	0,27
Umbertide	77,1	94,3	-0,98	6,83	13,59	-6,63	7,61
Valfabbrica	38,0	97,4	-4,01	5,44	7,16	0,29	3,72
Vallo di Nera	11,8	91,0	-9,35	-	42,06	-	9,35
Valtopina	33,8	97,2	1,46	17,51	13,13	-	1,46
Provincia di Perugia	98,2	93,9	-2,11	17,81	12,72	1,17	15,69
UMBRIA	100,2	93,5	-2,85	19,27	12,48	3,37	16,42

AREA DEMOGRAFICA - Popolazione

Tavola 2.7 segue – Indicatori demografici per comune – Provincia di Perugia – Anno 2003

COMUNI	Indice di invecchiamento	Indice di vecchiaia	Anziani per un bambino	Indice di carico dei figli per 100 donne in età feconda	Indice di dipendenza	Indice della popolazione in età attiva	Indice di ricambio della popolazione in età attiva
Assisi	23,1	189,9	5,1	20,7	54,6	64,7	135,1
Bastia	18,6	131,7	3,3	23,1	48,8	67,2	121,5
Bettona	21,2	153,5	4,2	22,3	54,1	65,1	110,7
Bevagna	23,4	181,7	4,8	22,3	57,1	63,7	129,3
Campello sul Clitunno	23,8	190,0	5,0	21,6	57,2	63,6	139,5
Cannara	21,8	157,5	4,1	23,6	55,5	64,3	88,2
Cascia	23,5	154,5	4,7	23,1	63,2	61,3	79,7
Castel Ritaldi	19,6	141,1	3,2	24,6	50,4	66,5	94,8
Castiglione del Lago	24,6	193,2	5,1	21,9	59,7	62,6	129,8
Cerreto di Spoleto	26,7	195,5	4,3	29,3	67,5	59,7	155,1
Citerna	19,2	134,3	3,4	24,3	50,5	66,4	114,5
Città della Pieve	26,1	220,5	6,3	18,8	61,1	62,1	133,2
Città di Castello	21,6	170,6	4,3	21,5	52,3	65,7	122,5
Collazzone	22,8	168,2	3,8	26,6	57,0	63,7	143,2
Corciano	17,9	129,1	3,1	23,7	46,7	68,1	134,4
Costacciaro	27,5	246,6	8,6	16,5	63,1	61,3	133,3
Deruta	21,8	177,2	4,1	22,9	51,6	66,1	117,7
Foligno	23,2	188,8	5,0	20,5	55,0	64,5	130,3
Fossato di Vico	24,2	223,2	5,5	20,3	54,1	64,9	149,5
Fratta Todina	24,8	179,9	5,1	22,7	62,6	61,5	159,5
Giano dell'Umbria	23,4	164,5	4,5	23,6	60,4	62,3	100,6
Gualdo Cattaneo	25,1	199,3	5,6	21,1	60,4	62,3	131,7
Gualdo Tadino	24,4	207,3	5,5	19,9	56,6	63,9	123,8
Gubbio	21,9	161,1	4,2	23,2	55,1	64,5	121,3
Lisciano Niccone	24,8	205,0	6,6	17,9	58,7	63,0	91,3
Magione	22,3	184,5	4,6	21,7	52,5	65,6	138,5
Marsciano	22,8	165,1	4,5	22,4	57,9	63,3	114,0
Massa Martana	24,8	192,6	4,6	26,1	60,4	62,3	142,1
Monte Castello di Vibio	28,5	249,2	8,5	16,0	66,5	60,1	125,3
Montefalco	25,2	213,5	5,9	19,9	58,7	63,0	139,6
Monteleone di Spoleto	23,7	155,4	4,2	27,2	63,9	61,0	108,1
Monte Santa Maria Tiberina	23,5	188,4	5,0	20,9	56,4	64,1	107,6
Montone	24,1	194,9	5,1	21,2	57,1	63,7	103,4
Nocera Umbra	27,3	274,9	7,2	18,6	59,2	62,8	145,3
Norcia	22,5	147,2	4,0	26,4	60,9	62,1	112,8
Paciano	26,1	214,7	6,9	18,4	62,1	61,7	118,6
Panicale	24,1	187,8	5,4	21,1	58,5	63,1	143,4
Passignano sul Trasimeno	22,0	167,8	3,9	24,9	54,3	64,8	139,9
Perugia	21,1	164,4	4,0	22,4	51,4	66,1	149,8
Piegara	24,1	208,3	5,5	19,7	55,6	64,3	116,1
Pietralunga	25,9	217,6	5,8	22,0	60,9	62,2	135,9
Poggiodomo	52,1	2150,0	43,0	9,1	120,0	45,5	200,0
Preci	31,1	307,3	7,9	20,3	70,2	58,8	89,4
San Giustino	21,5	173,9	4,4	21,6	51,3	66,1	135,7
Sant'Anatolia di Narco	27,7	215,3	6,2	22,3	68,4	59,4	111,1
Scheggia e Pascelupo	30,1	356,8	8,4	19,1	62,8	61,4	155,2
Scheggino	25,3	217,3	4,9	25,8	58,5	63,1	205,9
Sellano	33,6	303,1	8,5	21,5	80,6	55,4	136,8
Sigillo	25,4	216,6	5,7	20,3	59,1	62,8	119,2
Spello	21,7	183,2	4,7	20,4	50,4	66,5	141,1
Spoleto	24,5	211,2	5,7	20,4	56,5	63,9	151,7
Todi	26,6	225,6	6,1	20,6	62,1	61,7	143,1
Torgiano	20,1	145,6	3,8	22,3	50,8	66,3	128,1
Trevi	22,6	176,8	5,1	20,7	54,9	64,6	125,3
Tuoro sul Trasimeno	24,4	212,6	4,8	23,7	56,1	64,1	166,2
Umbertide	23,2	186,5	5,1	20,8	55,4	64,3	128,8
Valfabbrica	21,9	175,9	4,6	21,3	52,4	65,6	131,1
Vallo di Nera	29,5	309,8	5,3	26,7	64,1	60,9	181,3
Valtopina	25,3	228,7	5,9	19,7	57,1	63,7	139,7
Provincia di Perugia	22,5	178,1	4,6	21,8	54,3	64,8	134,0
UMBRIA	23,0	186,4	4,8	21,6	54,7	64,6	141,4

Fonte: Istat – Elaborazione Istat – Ufficio regionale per l'Umbria

Tavola 2.8 – Indicatori demografici per comune – Provincia di Terni – Anno 2003

COMUNI	Densità	Rapporto di mascolinità	Tasso di incremento naturale	Tasso migratorio			Tasso di incremento totale
				Totale	Di cui Estero	Di cui Altri motivi	
Acquasparta	59,9	93,5	-2,96	25,33	18,37	2,11	0,84
Allerona	22,8	98,1	-2,71	16,72	3,78	-	2,71
Alviano	63,7	93,4	-4,61	11,83	8,54	0,66	3,94
Amelia	86,9	94,9	-4,22	34,71	9,75	19,69	15,47
Arrone	67,4	95,5	-7,66	24,82	15,33	2,19	5,47
Attigliano	173,3	96,0	-6,94	12,15	15,63	-	6,94
Avigliano Umbro	48,1	100,9	2,48	20,64	16,92	2,06	4,54
Baschi	39,9	96,0	-6,66	14,43	16,28	0,37	6,29
Calvi dell'Umbria	40,3	93,5	-9,76	22,78	8,68	1,08	8,68
Castel Giorgio	51,8	91,1	-10,16	20,31	7,39	0,46	9,71
Castel Viscardo	117,2	93,6	-11,15	9,84	9,51	-0,98	12,14
Fabro	79,3	96,2	-12,59	9,63	11,48	-0,74	13,33
Ferentillo	27,5	94,5	-2,09	18,85	7,85	-1,57	3,66
Ficulle	26,4	96,1	-15,19	19,86	15,77	-4,09	19,28
Giove	122,8	92,7	-	23,63	16,48	0,55	0,55
Guarda	46,5	90,9	-9,94	15,47	12,15	0,55	9,39
Lugnano in Teverina	53,7	108,8	-4,37	13,10	10,61	-	4,37
Montecastrilli	77,1	94,7	-2,33	31,84	18,26	0,21	2,12
Montecchio	35,7	95,1	-9,72	9,15	14,87	-1,72	11,44
Montefranco	131,2	99,1	2,32	23,94	10,81	-0,77	1,54
Montegabbione	24,6	102,3	-12,07	32,18	24,94	2,41	9,65
Monteleone d'Orvieto	66,8	93,6	-8,72	5,61	9,97	-2,49	11,21
Narni	101,8	92,3	-5,22	8,11	9,34	-0,55	5,76
Orvieto	74,1	91,3	-7,76	15,09	17,25	-0,11	7,86
Otricoli	68,6	96,7	-4,33	5,95	18,93	1,62	2,70
Parrano	15,2	91,2	-11,69	40,07	31,72	-	11,69
Penna in Teverina	106,5	94,7	-0,95	13,23	9,45	-	0,95
Polino	14,4	108,4	-11,07	25,83	18,45	-	11,07
Porano	130,1	88,9	-4,98	19,92	10,51	-	4,98
San Gemini	163,7	97,3	-0,22	6,57	6,57	-2,19	2,41
San Venanzo	13,7	101,3	-2,15	3,45	8,19	-4,74	6,89
Stroncone	65,1	97,6	-2,63	31,59	12,72	2,19	0,44
Terni	511,3	90,2	-4,17	29,61	10,74	17,81	13,63
Provincia di Terni	106,2	92,3	-4,90	23,34	11,82	9,48	18,44
UMBRIA	100,2	93,5	-2,85	19,27	12,48	3,37	16,42

AREA DEMOGRAFICA - Popolazione

Tavola 2.8 segue – Indicatori demografici per comune – Provincia di Terni – Anni 2003

COMUNI	Indice di invecchiamento	Indice di vecchiaia	Anziani per un bambino	Indice di carico dei figli per 100 donne in età feconda	Indice di dipendenza	Indice della popolazione in età attiva	Indice di ricambio della popolazione in età attiva
Acquasparta	24,1	194,5	4,4	25,3	57,4	63,5	159,8
Allerona	25,1	201,8	5,9	19,5	59,7	62,6	117,4
Alviano	22,7	155,1	3,9	25,3	59,5	62,7	138,6
Amelia	24,3	203,6	5,2	21,2	56,9	63,7	132,1
Arrone	24,1	206,0	5,7	19,2	55,3	64,4	123,0
Attigliano	22,2	179,1	4,3	22,4	53,1	65,4	155,1
Avigliano Umbro	23,9	201,4	4,6	23,9	55,6	64,3	112,5
Baschi	27,6	248,0	5,9	22,8	63,3	61,2	186,1
Calvi dell'Umbria	30,1	243,8	8,1	19,5	73,6	57,6	170,0
Castel Giorgio	29,5	305,3	8,0	18,4	64,3	60,9	113,7
Castel Viscardo	25,6	207,4	5,4	22,8	61,0	62,1	132,3
Fabro	27,2	250,9	5,7	22,5	61,3	62,1	136,1
Ferentillo	28,9	272,1	6,2	23,2	65,3	60,5	129,5
Ficulles	27,9	251,9	6,3	22,2	63,8	61,1	157,9
Giove	23,7	200,5	4,8	22,5	55,2	64,4	176,4
Guarda	27,1	221,4	5,9	22,0	64,4	60,8	122,6
Lugnano in Teverina	24,4	233,5	6,6	17,7	53,6	65,1	136,7
Montecastrilli	21,3	159,6	4,3	20,6	52,9	65,4	107,5
Montecchio	29,3	235,3	6,2	22,6	71,7	58,2	177,8
Montefranco	19,6	162,3	4,5	18,9	46,2	68,4	140,0
Montegabbione	28,4	264,4	6,8	22,4	64,1	60,9	174,0
Monteleone d'Orvieto	30,2	293,9	10,1	15,7	67,8	59,6	139,5
Narni	24,5	216,6	5,2	21,4	55,7	64,2	161,3
Orvieto	26,0	241,6	6,5	18,6	58,2	63,2	171,2
Otricoli	26,2	210,4	5,7	22,5	63,1	61,4	174,1
Parrano	33,1	330,5	7,2	23,7	75,4	57,0	262,5
Penna in Teverina	25,1	203,1	5,2	22,5	59,9	62,5	206,1
Polino	34,2	317,2	11,5	19,0	81,8	55,0	416,7
Porano	22,5	184,5	4,4	21,3	53,2	65,3	100,0
San Gemini	20,5	158,5	3,9	22,0	50,1	66,6	147,9
San Venanzo	24,1	195,5	5,3	20,3	57,3	63,6	141,2
Stroncone	23,3	192,1	4,8	21,6	55,0	64,5	150,0
Terni	23,6	208,4	5,2	20,7	53,6	65,1	182,4
Provincia di Terni	24,3	211,8	5,3	20,9	55,8	64,2	164,1
UMBRIA	23,0	186,4	4,8	21,6	54,7	64,6	141,4

Fonte: Istat – Elaborazione Istat – Ufficio regionale per l'Umbria

Tavola 2.9 -Popolazione residente per sesso, stato civile e classe di età – Provincia di Perugia al 1° gennaio 2003 (valori assoluti e composizioni percentuali)

CLASSI DI ETÀ	Maschi					Femmine				
	Celibi	Coniugati	Divorziati e separati	Vedovi	Totale	Nubili	Coniugate	Divorziate e separate	Vedove	Totale
VALORI ASSOLUTI										
0-4	12.965	-	-	-	12.965	12.411	-	-	-	12.411
5-9	12.911	-	-	-	12.911	12.040	-	-	-	12.040
10-14	14.152	-	-	-	14.152	13.120	-	-	-	13.120
15-19	14.597	3	-	2	14.602	13.662	136	-	3	13.801
20-24	16.521	440	-	-	16.961	14.196	1.742	4	4	15.946
25-29	17.238	3.705	11	4	20.958	12.667	7.850	42	22	20.581
30-34	11.702	11.074	97	17	22.890	7.325	14.903	234	62	22.524
35-39	6.827	16.954	284	45	24.110	4.147	18.832	516	157	23.652
40-44	4.107	17.634	463	67	22.271	2.541	18.618	662	320	22.141
45-49	2.685	17.087	468	112	20.352	1.726	17.255	613	532	20.126
50-54	1.994	17.559	475	231	20.259	1.405	17.712	580	982	20.679
55-59	1.673	15.963	317	303	18.256	1.078	15.799	429	1.711	19.017
60-64	1.653	15.849	243	541	18.286	1.090	15.348	317	3.033	19.788
65-69	1.378	14.455	173	810	16.816	1.037	13.287	211	4.817	19.352
70-74	1.156	13.035	100	1.159	15.450	1.148	10.601	135	7.092	18.976
75-79	814	10.576	53	1.672	13.115	1.269	7.560	132	9.117	18.078
80 +	632	8.728	33	3.373	12.766	1.799	5.394	93	16.366	23.652
Totale	123.005	163.062	2.717	8.336	297.120	102.661	165.037	3.968	44.218	315.884
COMPOSIZIONI PERCENTUALI										
0-4	100,0	-	-	-	100,0	100,0	-	-	-	100,0
5-9	100,0	-	-	-	100,0	100,0	-	-	-	100,0
10-14	100,0	-	-	-	100,0	100,0	-	-	-	100,0
15-19	100,0	-	-	-	100,0	99,0	1,0	-	-	100,0
20-24	97,4	2,6	-	-	100,0	89,0	10,9	-	-	100,0
25-29	82,3	17,7	0,1	-	100,0	61,5	38,1	0,2	0,1	100,0
30-34	51,1	48,4	0,4	0,1	100,0	32,5	66,2	1,0	0,3	100,0
35-39	28,3	70,3	1,2	0,2	100,0	17,5	79,6	2,2	0,7	100,0
40-44	18,4	79,2	2,1	0,3	100,0	11,5	84,1	3,0	1,4	100,0
45-49	13,2	84,0	2,3	0,6	100,0	8,6	85,7	3,0	2,6	100,0
50-54	9,8	86,7	2,3	1,1	100,0	6,8	85,7	2,8	4,7	100,0
55-59	9,2	87,4	1,7	1,7	100,0	5,7	83,1	2,3	9,0	100,0
60-64	9,0	86,7	1,3	3,0	100,0	5,5	77,6	1,6	15,3	100,0
65-69	8,2	86,0	1,0	4,8	100,0	5,4	68,7	1,1	24,9	100,0
70-74	7,5	84,4	0,6	7,5	100,0	6,0	55,9	0,7	37,4	100,0
75-79	6,2	80,6	0,4	12,7	100,0	7,0	41,8	0,7	50,4	100,0
80 e più	5,0	68,4	0,3	26,4	100,0	7,6	22,8	0,4	69,2	100,0
Totale	41,4	54,9	0,9	2,8	100,0	32,5	52,2	1,3	14,0	100,0

Fonte: Istat – Elaborazione Istat – Ufficio regionale per l'Umbria

AREA DEMOGRAFICA - Popolazione

Tavola 2.10 - Popolazione residente per sesso, stato civile e classe di età – Provincia di Terni al 1° gennaio 2003 (valori assoluti e composizioni percentuali)

CLASSI DI ETÀ	Maschi					Femmine				
	Celibi	Coniugati	Divorziati e separati	Vedovi	Totale	Nubili	Coniugate	Divorziate e separate	Vedove	Totale
VALORI ASSOLUTI										
0-4	4.365	-	-	-	4.365	4.068	-	-	-	4.068
5-9	4.219	-	-	-	4.219	3.978	-	-	-	3.978
10-14	4.491	-	-	-	4.491	4.280	-	-	-	4.280
15-19	4.741	3	-	1	4.745	4.443	37	-	-	4.480
20-24	5.547	130	-	-	5.677	4.881	545	-	1	5.427
25-29	6.095	1.198	3	2	7.298	4.552	2.646	15	5	7.218
30-34	4.147	3.997	30	5	8.179	2.594	5.358	97	16	8.065
35-39	2.260	5.928	118	7	8.313	1.366	6.729	204	65	8.364
40-44	1.278	6.051	184	19	7.532	749	6.372	255	121	7.497
45-49	886	5.849	180	41	6.956	553	6.215	304	207	7.279
50-54	717	6.465	219	84	7.485	477	6.599	233	387	7.696
55-59	583	6.162	139	146	7.030	390	6.431	181	616	7.618
60-64	572	6.508	112	233	7.425	363	6.046	151	1.151	7.711
65-69	514	5.632	61	309	6.516	375	5.143	81	1.896	7.495
70-74	415	5.069	39	487	6.010	383	4.106	66	2.952	7.507
75-79	261	4.066	37	689	5.053	393	2.851	59	3.774	7.077
80 e più	185	3.311	21	1.459	4.976	566	1.552	56	7.002	9.176
Totale	41.276	60.369	1.143	3.482	106.270	34.411	60.630	1.702	18.193	114.936
COMPOSIZIONI PERCENTUALI										
0-4	100,0	-	-	-	100,0	100,0	-	-	-	100,0
5-9	100,0	-	-	-	100,0	100,0	-	-	-	100,0
10-14	100,0	-	-	-	100,0	100,0	-	-	-	100,0
15-19	99,9	0,1	-	-	100,0	99,2	0,8	-	-	100,0
20-24	97,7	2,3	-	-	100,0	89,9	10,0	-	-	100,0
25-29	83,5	16,4	-	-	100,0	63,1	36,7	0,2	0,1	100,0
30-34	50,7	48,9	0,4	0,1	100,0	32,2	66,4	1,2	0,2	100,0
35-39	27,2	71,3	1,4	0,1	100,0	16,3	80,5	2,4	0,8	100,0
40-44	17,0	80,3	2,4	0,3	100,0	10,0	85,0	3,4	1,6	100,0
45-49	12,7	84,1	2,6	0,6	100,0	7,6	85,4	4,2	2,8	100,0
50-54	9,6	86,4	2,9	1,1	100,0	6,2	85,7	3,0	5,0	100,0
55-59	8,3	87,7	2,0	2,1	100,0	5,1	84,4	2,4	8,1	100,0
60-64	7,7	87,6	1,5	3,1	100,0	4,7	78,4	2,0	14,9	100,0
65-69	7,9	86,4	0,9	4,7	100,0	5,0	68,6	1,1	25,3	100,0
70-74	6,9	84,3	0,6	8,1	100,0	5,1	54,7	0,9	39,3	100,0
75-79	5,2	80,5	0,7	13,6	100,0	5,6	40,3	0,8	53,3	100,0
80 +	3,7	66,5	0,4	29,3	100,0	6,2	16,9	0,6	76,3	100,0
Totale	38,8	56,8	1,1	3,3	100,0	29,9	52,8	1,5	15,8	100,0

Fonte: Istat – Elaborazione Istat – Ufficio regionale per l'Umbria

Tavola 2.11 - Popolazione residente per sesso, stato civile e classe di età – Umbria al 1° gennaio 2003 (valori assoluti e composizioni percentuali)

CLASSI DI ETÀ	Maschi					Femmine				
	Celibi	Coniugati	Divorziati e separati	Vedovi	Totale	Nubili	Coniugate	Divorziate e separate	Vedove	Totale
VALORI ASSOLUTI										
0-4	17.330	-	-	-	17.330	16.479	-	-	-	16.479
5-9	17.130	-	-	-	17.130	16.018	-	-	-	16.018
10-14	18.643	-	-	-	18.643	17.400	-	-	-	17.400
15-19	19.338	6	-	3	19.347	18.105	173	-	3	18.281
20-24	22.068	570	-	-	22.638	19.077	2.287	4	5	21.373
25-29	23.333	4.903	14	6	28.256	17.219	10.496	57	27	27.799
30-34	15.849	15.071	127	22	31.069	9.919	20.261	331	78	30.589
35-39	9.087	22.882	402	52	32.423	5.513	25.561	720	222	32.016
40-44	5.385	23.685	647	86	29.803	3.290	24.990	917	441	29.638
45-49	3.571	22.936	648	153	27.308	2.279	23.470	917	739	27.405
50-54	2.711	24.024	694	315	27.744	1.882	24.311	813	1.369	28.375
55-59	2.256	22.125	456	449	25.286	1.468	22.230	610	2.327	26.635
60-64	2.225	22.357	355	774	25.711	1.453	21.394	468	4.184	27.499
65-69	1.892	20.087	234	1.119	23.332	1.412	18.430	292	6.713	26.847
70-74	1.571	18.104	139	1.646	21.460	1.531	14.707	201	10.044	26.483
75-79	1.075	14.642	90	2.361	18.168	1.662	10.411	191	12.891	25.155
80 e più	817	12.039	54	4.832	17.742	2.365	6.946	149	23.368	32.828
Totale	164.281	223.431	3.860	11.818	403.390	137.072	225.667	5.670	62.411	430.820
COMPOSIZIONI PERCENTUALI										
0-4	100,0	-	-	-	100,0	100,0	-	-	-	100,0
5-9	100,0	-	-	-	100,0	100,0	-	-	-	100,0
10-14	100,0	-	-	-	100,0	100,0	-	-	-	100,0
15-19	100,0	-	-	-	100,0	99,0	0,9	-	-	100,0
20-24	97,5	2,5	-	-	100,0	89,3	10,7	-	-	100,0
25-29	82,6	17,4	-	-	100,0	61,9	37,8	0,2	0,1	100,0
30-34	51,0	48,5	0,4	0,1	100,0	32,4	66,2	1,1	0,3	100,0
35-39	28,0	70,6	1,2	0,2	100,0	17,2	79,8	2,2	0,7	100,0
40-44	18,1	79,5	2,2	0,3	100,0	11,1	84,3	3,1	1,5	100,0
45-49	13,1	84,0	2,4	0,6	100,0	8,3	85,6	3,3	2,7	100,0
50-54	9,8	86,6	2,5	1,1	100,0	6,6	85,7	2,9	4,8	100,0
55-59	8,9	87,5	1,8	1,8	100,0	5,5	83,5	2,3	8,7	100,0
60-64	8,7	87,0	1,4	3,0	100,0	5,3	77,8	1,7	15,2	100,0
65-69	8,1	86,1	1,0	4,8	100,0	5,3	68,6	1,1	25,0	100,0
70-74	7,3	84,4	0,6	7,7	100,0	5,8	55,5	0,8	37,9	100,0
75-79	5,9	80,6	0,5	13,0	100,0	6,6	41,4	0,8	51,2	100,0
80 e più	4,6	67,9	0,3	27,2	100,0	7,2	21,2	0,5	71,2	100,0
Totale	40,7	55,4	1,0	2,9	100,0	31,8	52,4	1,3	14,5	100,0

Fonte: Istat – Elaborazione Istat – Ufficio regionale per l'Umbria

AREA DEMOGRAFICA – Famiglie e convivenze

Tavola 2.12 - Famiglie, convivenze anagrafiche e componenti per sesso e comune – Provincia di Perugia al 31 dicembre 2003

COMUNI	Popolazione residente in famiglia			Convivenze	Popolazione residente in convivenza		Popolazione residente totale
	Famiglie	Totale	Di cui maschi		Totale	Di cui maschi	
Assisi	9.770	25.268	12.377	98	769	257	26.037
Bastia	7.366	19.093	9.360	1	12	-	19.105
Bettona	1.355	3.913	1.906	1	4	-	3.917
Bevagna	1.741	4.924	2.430	4	32	5	4.956
Campello sul Clitunno	971	2.401	1.211	2	3	1	2.404
Cannara	1.563	4.020	1.982	1	4	-	4.024
Cascia	1.224	3.190	1.589	7	59	17	3.249
Castel Ritaldi	1.158	3.104	1.533	1	12	-	3.116
Castiglione del Lago	5.962	14.609	7.134	3	31	3	14.640
Cerreto di Spoleto	478	1.132	551	2	2	1	1.134
Citerna	1.084	3.244	1.651	4	27	-	3.271
Città della Pieve	2.998	7.235	3.472	4	44	8	7.279
Città di Castello	15.003	38.803	18.846	20	229	54	39.032
Collazione	1.189	2.934	1.457	-	-	-	2.934
Corciano	6.062	16.354	8.022	2	11	8	16.365
Costacciaro	537	1.332	646	-	-	-	1.332
Deruta	3.066	8.360	4.122	3	4	2	8.364
Foligno	19.246	52.735	25.257	33	325	115	53.060
Fossato di Vico	1.054	2.509	1.196	4	14	6	2.523
Fratta Todina	621	1.766	843	3	23	6	1.789
Giano dell'Umbria	1.229	3.450	1.711	3	7	5	3.457
Gualdo Cattaneo	2.191	6.163	3.107	1	2	-	6.165
Gualdo Tadino	6.389	15.271	7.333	5	47	17	15.318
Gubbio	12.465	32.234	15.794	22	159	45	32.393
Lisciano Niccone	271	661	332	-	-	-	661
Magione	4.940	12.968	6.412	-	-	-	12.968
Marsciano	6.021	16.750	8.220	7	53	19	16.803
Massa Martana	1.363	3.650	1.828	2	7	3	3.657
Monte Castello di Vibio	638	1.678	799	1	1	1	1.679
Montefalco	2.009	5.579	2.747	7	45	16	5.624
Monteleone di Spoleto	293	657	337	1	5	4	662
Monte Santa Maria Tiberina	457	1.247	648	-	-	-	1.247
Montone	587	1.602	813	1	4	-	1.606
Nocera Umbra	2.362	6.014	2.954	7	24	12	6.038
Norcia	2.046	4.909	2.414	5	41	17	4.950
Paciano	407	968	486	-	-	-	968
Panicale	2.130	5.521	2.711	4	4	3	5.525
Passignano sul Trasimeno	2.085	5.240	2.527	2	4	1	5.244
Perugia	60.433	152.771	72.605	114	1.086	412	153.857
Piegaro	1.327	3.650	1.759	1	1	1	3.651
Pietralunga	1.104	2.339	1.177	-	-	-	2.339
Poggiodomo	93	158	77	-	-	-	158
Preci	398	797	390	1	2	2	799
San Giustino	4.005	10.550	5.170	-	-	-	10.550
Sant'Anatolia di Narco	261	578	293	-	-	-	578
Scheggia e Pascelupo	662	1.476	736	3	10	1	1.486
Scheggino	216	457	230	-	-	-	457
Sellano	521	1.203	596	1	1	1	1.204
Sigillo	964	2.475	1.212	2	21	4	2.496
Spello	3.193	8.437	4.165	8	73	15	8.510
Spoleto	14.875	37.505	18.197	39	606	365	38.111
Todi	6.617	16.822	8.206	16	225	88	17.047
Torgiano	2.103	5.588	2.727	-	-	-	5.588
Trevi	2.788	7.838	3.873	10	85	2	7.923
Tuoro sul Trasimeno	1.602	3.715	1.798	1	1	1	3.716
Umbertide	5.861	14.639	6.910	7	788	576	15.427
Valfabbrica	1.385	3.496	1.725	-	-	-	3.496
Vallo di Nera	189	426	203	-	-	-	426
Valtopina	560	1.384	682	-	-	-	1.384
Provincia di Perugia	239.488	617.792	299.489	464	4.907	2.094	622.699
UMBRIA	331.385	842.472	407.393	605	5.550	2.334	848.022

Fonte: Istat – Elaborazione Istat – Ufficio regionale per l'Umbria

Tavola 2.13 - Famiglie, convivenze anagrafiche e componenti per sesso e comune – Provincia di Terni al 31 dicembre 2003

COMUNI	Popolazione residente in famiglia			Convivenze	Popolazione residente in convivenza		Popolazione residente totale
	Famiglie	Totale	Di cui maschi		Totale	Di cui maschi	
Acquasparta	1.957	4.778	2.312	2	12	2	4.790
Allerona	730	1.865	923	2	2	1	1.867
Alviano	587	1.528	738	-	-	-	1.528
Amelia	4.718	11.509	5.605	12	44	21	11.553
Arrone	1.085	2.764	1.350	-	-	-	2.764
Attigliano	682	1.730	849	1	3	-	1.733
Avigliano Umbro	999	2.446	1.231	1	5	-	2.451
Baschi	1.111	2.706	1.329	1	7	-	2.713
Calvi dell'Umbria	777	1.854	896	2	2	1	1.856
Castel Giorgio	904	2.137	1.028	10	40	9	2.177
Castel Viscardo	1.211	2.967	1.452	3	80	21	3.047
Fabro	1.089	2.695	1.321	1	1	1	2.696
Ferentillo	855	1.926	936	-	-	-	1.926
Ficulle	678	1.676	827	2	40	14	1.716
Giove	763	1.840	886	1	2	-	1.842
Guardea	729	1.813	864	2	2	-	1.815
Lugnano in Teverina	633	1.607	839	1	3	-	1.610
Montecastrilli	1.748	4.747	2.320	5	34	5	4.781
Montecchio	711	1.738	850	1	11	2	1.749
Montefranco	542	1.312	653	-	-	-	1.312
Montegabbione	532	1.256	635	-	-	-	1.256
Monteleone d'Orvieto	695	1.603	775	-	-	-	1.603
Narni	7.921	20.114	9.663	13	46	16	20.160
Orvieto	8.435	20.629	9.829	34	196	112	20.825
Otricoli	770	1.848	910	1	3	-	1.851
Parrano	271	608	290	-	-	-	608
Penna in Teverina	459	1.063	518	1	2	-	1.065
Polino	135	273	142	-	-	-	273
Porano	717	1.776	857	1	45	-	1.821
San Gemini	1.769	4.583	2.260	1	1	1	4.584
San Venanzo	881	2.306	1.158	3	17	11	2.323
Stroncone	2.055	4.618	2.280	2	7	4	4.625
Terni	44.748	108.365	51.378	38	38	19	108.403
Provincia di Terni	91.897	224.680	107.904	141	643	240	225.323
UMBRIA	331.385	842.472	407.393	605	5.550	2.334	848.022

Fonte: Istat – Elaborazione Istat – Ufficio regionale per l'Umbria

AREA DEMOGRAFICA - Matrimoni

Tavola 2.14 – Matrimoni per rito e cittadinanza degli sposi – Provincia di Perugia – Anno 2003

COMUNI	Totale	Per 1000 residenti	% rito civile	% almeno un coniuge straniero
Assisi	255	9,8	16,1	10,6
Bastia	49	2,6	34,7	28,6
Bettona	13	3,3	84,6	38,5
Bevagna	33	6,7	27,3	9,1
Campello sul Clitunno	15	6,2	13,3	-
Cannara	13	3,2	23,1	7,7
Cascia	15	4,6	6,7	-
Castel Ritaldi	7	2,2	28,6	-
Castiglione del Lago	46	3,1	30,4	13,0
Cerreto di Spoleto	3	2,6	66,7	33,3
Citerna	24	7,3	16,7	4,2
Città della Pieve	26	3,6	34,6	3,8
Città di Castello	152	3,9	30,3	14,5
Collazzone	12	4,1	33,3	25,0
Corciano	106	6,5	33,0	20,8
Costacciaro	2	1,5	50,0	-
Deruta	33	3,9	27,3	18,2
Foligno	195	3,7	29,2	12,3
Fossato di Vico	21	8,3	14,3	-
Fratta Todina	5	2,8	-	-
Giano dell'Umbria	28	8,1	28,6	14,3
Gualdo Cattaneo	19	3,1	36,8	15,8
Gualdo Tadino	53	3,5	41,5	15,1
Gubbio	176	5,4	21,6	9,7
Lisciano Niccone	3	4,5	100,0	-
Magione	68	5,2	32,4	13,2
Marsciano	32	1,9	40,6	28,1
Massa Martana	27	7,4	7,4	3,7
Monte Castello di Vibio	16	9,5	56,3	31,3
Montefalco	44	7,8	18,2	4,5
Monteleone di Spoleto	5	7,6	40,0	-
Monte Santa Maria Tiberina	11	8,8	45,5	45,5
Montone	7	4,4	28,6	-
Nocera Umbra	26	4,3	19,2	3,8
Norcia	27	5,5	37,0	25,9
Paciano	7	7,2	71,4	28,6
Panicale	23	4,2	21,7	21,7
Passignano sul Trasimeno	30	5,7	26,7	23,3
Perugia	586	3,8	31,4	17,1
Piegaro	17	4,7	23,5	-
Pietralunga	7	3,0	42,9	28,6
Poggiodomo	0	-	-	-
Preci	12	15,0	-	-
San Giustino	29	2,7	41,4	34,5
Sant'Anatolia di Narco	3	5,2	-	33,3
Scheggia e Pascelupo	2	1,3	-	50,0
Scheggino	7	15,3	-	-
Sellano	5	4,2	-	-
Sigillo	6	2,4	16,7	-
Spello	49	5,8	32,7	4,1
Spoleto	173	4,5	23,7	7,5
Todi	117	6,9	36,8	22,2
Torgiano	35	6,3	37,1	11,4
Trevi	21	2,7	47,6	23,8
Tuoro sul Trasimeno	11	3,0	-	9,1
Umbertide	119	7,7	15,1	12,6
Valfabbrica	17	4,9	5,9	11,8
Vallo di Nera	4	9,4	25,0	-
Valtopina	8	5,8	50,0	-
Provincia di Perugia	2.855	4,6	27,8	14,1
Umbria	3.812	4,5	28,3	13,8

Fonte: Istat – Elaborazione Istat – Ufficio regionale per l'Umbria

Tavola 2.15 – Matrimoni per rito e cittadinanza degli sposi – Provincia di Terni – Anno 2003

COMUNI	Totale	Per 1000 residenti	% rito civile	% almeno un coniuge straniero
Acquasparta	13	2,7	38,5	23,1
Allerona	6	3,2	33,3	-
Alviano	4	2,6	50,0	-
Amelia	68	5,9	17,6	7,4
Arrone	9	3,3	-	-
Attigliano	4	2,3	25,0	50,0
Avigliano Umbro	15	6,1	60,0	26,7
Baschi	15	5,5	20,0	6,7
Calvi dell'Umbria	6	3,2	16,7	16,7
Castel Giorgio	4	1,8	75,0	25,0
Castel Viscardo	7	2,3	42,9	14,3
Fabro	5	1,9	40,0	40,0
Ferentillo	23	11,9	13,0	4,3
Ficulle	13	7,6	7,7	7,7
Giove	7	3,8	-	-
Guardea	5	2,8	40,0	40,0
Lugnano in Teverina	23	14,3	-	-
Montecastrilli	27	5,6	22,2	11,1
Montecchio	3	1,7	33,3	33,3
Montefranco	2	1,5	-	-
Montegabbione	7	5,6	28,6	14,3
Monteleone d'Orvieto	8	5,0	62,5	25,0
Narni	139	6,9	11,5	5,8
Orvieto	146	7,0	24,7	16,4
Otricoli	8	4,3	50,0	37,5
Parrano	3	4,9	33,3	33,3
Penna in Teverina	1	0,9	-	-
Polino	2	7,3	50,0	-
Porano	5	2,7	60,0	-
San Gemini	59	12,9	13,6	1,7
San Venanzo	9	3,9	22,2	11,1
Stroncone	11	2,4	36,4	18,2
Terni	300	2,8	45,3	17,3
Provincia di Terni	957	4,2	28,6	12,9
UMBRIA	3.812	4,5	28,3	13,8

Fonte: Istat – Elaborazione Istat – Ufficio regionale per l'Umbria

AREA DEMOGRAFICA - Stranieri

Tavola 2.16 - Richieste di cittadinanza per sesso, motivo di richiesta e paesi di provenienza – Provincia di Perugia – Anno 2003

PAESI DI PROVENIENZA	Maschil		Femmine			Totale	
	Totale	Di cui: Per residenza da 10 anni	Totale	Di cui: Per matrimonio	Per matrimonio	Per residenza da 10 anni	Totale
Unione Europea	1	-	6	6	7	-	7
Europa centro-orientale	6	-	63	58	64	5	69
Altri paesi europei	1	-	1	1	2	-	2
Africa settentrionale	6	4	11	9	11	6	17
Africa occidentale	2	2	3	3	3	2	5
Africa orientale	-	-	2	2	2	-	2
Africa centro-meridionale	-	-	2	2	2	-	2
Asia occidentale	5	4	10	8	9	6	15
Asia centro-meridionale	2	-	-	-	2	-	2
Asia orientale	-	-	3	3	3	-	3
America settentrionale	-	-	-	-	-	-	-
America centro-meridionale	2	-	28	27	29	1	30
Oceania	-	-	-	-	-	-	-
Apolidi	-	-	-	-	-	-	-
Totale	25	10	129	119	134	20	154
<i>di cui: Albania</i>	2	-	16	16	18	-	18
<i>Marocco</i>	5	4	9	7	8	6	14
<i>Perù</i>	-	-	7	7	7	-	7
<i>Rep Dominicana</i>	-	-	2	2	2	-	2
<i>Romania</i>	2	-	13	12	14	1	15

Fonte: Prefettura di Perugia U.t.g. e Prefettura di Terni U.t.g.– Elaborazione Istat – Ufficio regionale per l'Umbria

Tavola 2.17 - Richieste di cittadinanza per sesso, motivo di richiesta e paesi di provenienza – Provincia di Terni – Anno 2003

PAESI DI PROVENIENZA	Maschil		Femmine			Totale	
	Totale	Di cui: Per residenza da 10 anni	Totale	Di cui: Per matrimonio	Per matrimonio	Per residenza da 10 anni	Totale
Unione Europea	-	-	-	-	-	-	-
Europa centro-orientale	-	-	16	16	16	-	16
Altri paesi europei	-	-	2	2	2	-	2
Africa settentrionale	-	-	1	1	1	-	1
Africa occidentale	1	-	1	1	2	-	2
Africa orientale	-	-	-	-	-	-	-
Africa centro-meridionale	-	-	-	-	-	-	-
Asia occidentale	1	1	-	-	-	1	1
Asia centro-meridionale	-	-	1	-	-	1	1
Asia orientale	-	-	3	3	3	-	3
America settentrionale	-	-	-	-	-	-	-
America centro-meridionale	-	-	14	13	13	1	14
Oceania	-	-	-	-	-	-	-
Apolidi	-	-	-	-	-	-	-
Totale	2	1	38	36	37	3	40
<i>di cui: Albania</i>	-	-	-	-	-	-	-
<i>Brasile</i>	-	-	1	1	1	-	1
<i>Polonia</i>	-	-	1	-	-	1	1
<i>Rep. Dominicana</i>	-	-	6	6	6	-	6
<i>Romania</i>	-	-	7	7	7	-	7

Fonte: Prefettura di Perugia U.t.g. e Prefettura di Terni U.t.g.– Elaborazione Istat – Ufficio regionale per l'Umbria

Tavola 2.18 - Richieste di cittadinanza per sesso, motivo di richiesta e paesi di provenienza – Umbria – Anno 2003

PAESI DI PROVENIENZA	Maschil		Femmine			Totale	
	Totale	Di cui: Per residenza da 10 anni	Totale	Di cui: Per matrimonio	Per matrimonio	Per residenza da 10 anni	Totale
Unione Europea	1	-	6	6	7	-	7
Europa centro-orientale	6	-	79	74	80	5	85
Altri paesi europei	1	-	3	3	4	-	4
Africa settentrionale	6	4	12	10	12	6	18
Africa occidentale	3	2	4	4	5	2	7
Africa orientale	-	-	2	2	2	-	2
Africa centro-meridionale	-	-	2	2	2	-	2
Asia occidentale	6	5	10	8	9	7	16
Asia centro-meridionale	2	-	1	-	2	1	3
Asia orientale	-	-	6	6	6	-	6
America settentrionale	-	-	-	-	-	-	-
America centro-meridionale	2	-	42	40	42	2	44
Oceania	-	-	-	-	-	-	-
Apolidi	-	-	-	-	-	-	-
Totale	27	11	167	155	171	23	194
<i>di cui: Albania</i>	2	-	16	16	18	-	18
<i>Brasile</i>	5	4	10	8	9	6	15
<i>Marocco</i>	-	-	8	7	7	1	8
<i>Rep. Dominicana</i>	-	-	8	8	8	-	8
<i>Romania</i>	2	-	20	19	21	1	22

Fonte: Prefettura di Perugia U.t.g. e Prefettura di Terni U.t.g.– Elaborazione Istat – Ufficio regionale per l'Umbria

Tavola 2.19 – Cittadini Stranieri, bilancio demografico e popolazione residente – Provincia di Perugia – Anno 2003

COMUNI	Popolazione Straniera residente al 1° Gennaio	Iscritti			Popolazione straniera residente al 31 dicembre		
		Totale	Di cui: per nascita	Di cui: dall'estero	Cancellati	Totale	Di cui minorenni
Assisi	1.270	442	18	315	91	1.621	287
Bastia	588	267	10	186	50	805	159
Bettona	231	89	6	63	21	299	61
Bevagna	238	79	4	49	22	295	83
Campello sul Clitunno	88	29	3	17	17	100	29
Cannara	109	62	4	48	9	162	35
Cascia	73	13	-	11	7	79	14
Castel Ritaldi	195	83	9	56	21	257	64
Castiglione del Lago	769	304	17	224	52	1.021	241
Cerreto di Spoleto	34	-	-	-	1	33	10
Citerna	134	42	4	3	17	159	34
Città della Pieve	355	116	4	90	66	405	86
Città di Castello	1.181	730	37	447	183	1.728	298
Collazzone	160	71	1	49	34	197	36
Corciano	577	348	12	196	92	833	162
Costacciaro	35	33	1	16	7	61	16
Deruta	318	184	6	138	41	461	86
Foligno	1.883	729	31	541	102	2.510	629
Fossato di Vico	111	102	11	52	17	196	51
Fratta Todina	86	34	3	20	3	117	16
Giano dell'Umbria	166	83	1	56	10	239	70
Gualdo Cattaneo	364	117	8	101	41	440	75
Gualdo Tadino	804	303	25	222	79	1.028	265
Gubbio	951	434	20	377	91	1.294	268
Lisciano Niccone	86	23	1	11	14	95	17
Magione	526	211	19	146	44	693	158
Marsciano	811	275	12	184	63	1.023	261
Massa Martana	209	122	2	100	7	324	77
Monte Castello di Vibio	73	48	1	35	14	107	20
Montefalco	263	78	2	56	60	281	65
Monteleone di Spoleto	11	2	-	-	-	13	1
Monte Santa Maria Tiberina	81	22	1	18	4	99	22
Montone	88	27	2	24	8	107	26
Nocera Umbra	238	115	7	66	19	334	70
Norcina	310	75	2	62	8	377	120
Paciano	56	18	2	6	7	67	17
Panicale	302	102	2	76	30	374	70
Passignano sul Trasimeno	270	99	5	57	23	346	80
Perugia	7.056	3.028	143	2.612	581	9.503	1.730
Piegara	183	53	4	38	16	220	34
Pietralunga	69	21	-	16	11	79	11
Poggiodomo	1	1	-	1	1	1	-
Preci	54	8	-	7	2	60	12
San Giustino	322	133	5	105	41	414	91
Sant'Anatolia di Narco	22	9	-	3	5	26	3
Scheggia e Pascelupo	22	4	-	2	4	22	5
Scheggino	7	11	-	11	1	17	-
Sellano	25	11	-	10	2	34	7
Sigillo	88	24	-	19	16	96	23
Spello	268	117	7	77	26	359	50
Spoleto	1.347	223	22	163	108	1.462	358
Todi	615	320	8	277	70	865	148
Torgiano	162	50	4	35	31	181	41
Trevi	449	163	11	113	39	573	131
Tuoro sul Trasimeno	250	81	2	59	23	308	57
Umbertide	984	300	27	220	77	1.207	251
Valfabbrica	210	47	6	26	37	220	59
Vallo di Nera	13	21	-	18	10	24	6
Valtopina	79	25	3	17	8	96	17
Provincia di Perugia	26.270	10.561	535	7.947	2.484	34.347	7.113
UMBRIA	32.362	13.892	669	10.583	3.103	43.151	8.864

Fonte: Istat – Elaborazione Istat – Ufficio regionale per l'Umbria

AREA DEMOGRAFICA - Stranieri

Tavola 2.20 – Cittadini Stranieri, bilancio demografico e popolazione residente – Provincia di Terni – Anno 2003

COMUNI	Popolazione Straniera residente al 1° Gennaio	Iscritti			Popolazione straniera residente al 31 dicembre		
		Totale	Di cui: per nascita	Di cui: dall'estero	Cancellati	Totale	Di cui minorenni
Acquasparta	290	105	8	87	31	364	90
Allegrona	44	12	-	9	5	51	11
Alviano	35	19	-	15	20	34	9
Amelia	242	146	2	109	27	361	40
Arrone	137	46	1	42	10	173	47
Attigliano	53	28	-	26	10	71	11
Avigliano Umbro	31	50	-	41	3	78	6
Baschi	78	55	2	47	23	110	14
Calvi dell'Umbria	37	23	-	19	3	57	10
Castel Giorgio	20	17	-	15	3	34	5
Castel Viscardo	82	44	5	30	6	120	31
Fabro	77	44	-	33	15	106	17
Ferentillo	67	22	-	16	7	82	20
Ficulle	80	31	1	27	17	94	8
Giove	19	30	-	30	3	46	6
Guardea	47	26	1	20	-	73	13
Lugnano in Teverina	26	18	-	17	1	43	3
Montecastrilli	156	110	4	88	15	251	73
Montecchio	61	31	1	20	11	81	8
Montefranco	41	22	-	15	1	62	10
Montegabbione	127	32	-	31	7	152	30
Monteleone d'Orvieto	63	21	2	16	-	84	20
Narni	457	247	9	192	46	658	133
Orvieto	425	384	2	360	63	746	96
Otricoli	74	31	2	28	16	89	25
Parrano	29	16	-	15	3	42	6
Penna in Teverina	17	14	1	10	1	30	2
Polino	1	5	-	5	-	6	-
Porano	36	33	4	21	8	61	11
San Gemini	41	34	1	31	4	71	10
San Venanzo	89	38	1	22	15	112	28
Stroncone	135	68	2	55	8	195	44
Terni	2.975	1.529	85	1.144	237	4.267	914
Provincia di Terni	6.092	3.331	134	2.636	619	8.804	1.751
UMBRIA	32.362	13.892	669	10.583	3.103	43.151	8.864

Fonte: Istat – Elaborazione Istat – Ufficio regionale per l'Umbria

Area Sociale

AREA SOCIALE

Principali risultati

Istruzione e Formazione

I bambini che frequentano l'asilo nido nell'anno scolastico 2002-2003 sono 2.265 e rappresentano il 10,0 per cento dei bambini da 0 a 2 anni, mentre quelli che frequentano la scuola materna sono 20.540. Gli alunni delle scuole primarie sono 35.064 ed ogni classe è in media costituita da 16,5 alunni. Maggiore risulta l'affollamento nelle scuole secondarie di primo grado dove 22.312 alunni iscritti sono distribuiti mediamente in 20,6 alunni per classe. Gli studenti delle scuole secondarie di secondo grado sono, infine, 36.447 ed in questo caso la dimensione media delle classi è di 19,7 studenti.

Il 36,9 per cento degli studenti delle scuole secondarie di secondo grado frequenta un istituto tecnico, il 32,4 per cento un liceo e il 21,1 per cento un istituto professionale; il restante 9,6 per cento è iscritto ad un istituto magistrale o artistico. La presenza femminile negli istituti superiori varia in maniera consistente rispetto a quella maschile a seconda del tipo di scuola: è molto elevata negli istituti magistrali (90,3 per cento), è di poco superiore nei licei (58,5 per cento), è inferiore negli istituti tecnici (36,4 per cento) ed in quelli professionali (41,3 per cento).

Rispetto al precedente anno scolastico si registrano variazioni positive delle iscrizioni nelle scuole di ogni grado. L'incremento maggiore si ha negli asili nido dove le iscrizioni aumentano del +3,4 per cento.

Gli iscritti all'Università degli Studi di Perugia risultano 34.534 con un incremento del +0,8 per cento rispetto all'anno accademico precedente. Il 49,8 per cento degli iscritti frequenta un corso di laurea del vecchio ordinamento universitario, mentre il 49,0 per cento frequenta corsi di laurea del nuovo ordinamento (sia di primo livello che specialistica); solo l'1,2 per cento è iscritto a corsi di diploma universitario. L'81,2 per cento dei corsi attivati è localizzato nella sede centrale dell'ateneo e il rimanente 18,4 per cento nelle sedi periferiche dislocate in altri comuni della regione. I corsi delle sedi periferiche raccolgono il 10,5 per cento degli iscritti e il 15,6 per cento degli immatricolati.

Le persone che frequentano un corso di formazione professionale nel 2003 sono 10.414 suddivise in 1.247 corsi della durata media di 261 ore. Rispetto all'anno precedente si registra una diminuzione sia del numero dei corsi (-4,0 per cento) che dei corsisti (-24,4 per cento). Anche nel 2003 si registra un maggiore numero di corsi nell'ambito dello sviluppo della formazione continua, della flessibilità del mercato del lavoro e della competitività delle imprese (Ob. 3 – D1).

Sanità e Assistenza

Il numero di ricoveri nelle strutture ospedaliere pubbliche della regione nel 2003 risulta pari a 113.948, con una diminuzione del -2,3 per cento rispetto all'anno precedente. I ricoveri nei centri di riabilitazione sono risultati pari a 2.031, mentre nelle case di cura private sono stati ricoverati 6.421 pazienti.

Il numero di posti letto nelle strutture ospedaliere ammonta a 2.663, con una diminuzione del -1,2 per cento rispetto al 2002. Il numero dei pazienti che mediamente occupano lo stesso posto letto nell'arco del 2002 (indice di rotazione), risulta pari a 42,8 (contro 43,6 del 2002), mentre il tempo medio di non utilizzo del posto letto tra una dimissione e un nuovo ricovero (indice di turn over) passa da 1,8 giorni nel 2002 a 2,0 giorni nel 2003.

La spesa farmaceutica nel 2003 risulta pari a 165.941,74 migliaia di euro, con una diminuzione del -5,1 per cento rispetto al 2002. La quota di spesa a carico del servizio sanitario nazionale è pari al 95,3 per cento contro il 95,5 per cento del 2002.

I presidi socio-assistenziali in Umbria nel 2003 è di 121 con un incremento del -2,5 per cento rispetto all'anno precedente. I posti letto sono 4152 e di questi il 2,8 per cento sono riservati alle emergenze. Le persone ospitate sono con un incremento del 4,3 per cento rispetto al 2002. Gli anziani e i minori rappresentano, rispettivamente, il 62,5 per cento e il 15,7 per cento da minori.

Previdenza

Le pensioni erogate dall'Inps al 1° gennaio 2003 sono 271.465, il 0,1 per cento in meno rispetto all'anno precedente. Una diminuzione si registra, in particolare, tra le pensioni di invalidità (-6,6 per cento), mentre le pensioni di vecchiaia registrano un incremento pari al +3,0 per cento.

Rispetto al sesso dei percettori, la quota delle pensioni di vecchiaia risulta più elevata tra gli uomini (55,7 per cento), mentre la quota di pensioni per superstiti è più diffusa tra le donne (87,2 per cento).

Le pensioni percepite per vecchiaia sono la tipologia più diffusa nella provincia di Perugia (51,8 per cento contro il 42,9 per cento nella provincia di Terni), mentre le pensioni percepite per invalidità sono più diffuse nella provincia di Terni (27,2 per cento contro il 20,2 per cento nella provincia di Perugia).

Giustizia

I delitti denunciati all'Autorità giudiziaria dalla Polizia di Stato, dall'Arma dei Carabinieri e dal Corpo della Guardia di Finanza, nel 2003, risultano 31.559 con un aumento del +11,8 per cento rispetto all'anno precedente. Con riferimento alle due province, l'aumento risulta più consistente in quella di Terni (+17,8 per cento) rispetto a quella di Perugia (+9,7 per cento). I delitti di autori ignoti rappresentano una quota pari al 72,6 per cento del totale. Il tipo di delitto denunciato più frequente risulta il furto che rappresenta il 51,2 per cento del totale. Tra i furti, la quota di autori ignoti sale al 95,1 per cento.

Nel 2002, i delitti per i quali l'Autorità giudiziaria ha iniziato l'azione penale sono pari a 36.323, registrando un decremento del -6,5 per cento rispetto all'anno precedente. Le persone denunciate risultano 7.823 (+19,4 per cento), di cui il 2,8 per cento minori.

Il numero di notifiche di reato penale accertate dal Corpo di Polizia Provinciale di Perugia e Terni nel corso del 2003 risulta pari a 173, prevalentemente per maltrattamenti ad animali. I verbali elevati per sanzioni amministrative ammontano a 887, dei quali quelli in materia di codice della strada risultano prevalenti (56,9 per cento). Infine, le giornate-uomo dedicate ad altre attività sono 12.279, la maggior parte delle quali (46,7 per cento) sono destinate a controlli caccia- pesca.

Tossicodipendenza

Le segnalazioni di individui trovati in possesso di stupefacenti sono 1.283 nel 2003 con un aumento del +30,3 per cento rispetto al 2002. L'incremento è da imputare ai residenti nella regione (+ 35,7 per cento), mentre tra i residenti fuori regione i casi di segnalazioni aumentano del +21,3 per cento. Le segnalazioni che riguardano residenti fuori regione sono il 51,5 per cento del totale nella provincia di Terni e il 27,7 per cento dei casi nella provincia di Perugia.

Gli utenti in carico ai SERT nel 2003 risultano 3.093 con un decremento del -1,2 per cento rispetto all'anno precedente. Nella provincia di Perugia si ha un incremento del +3,5 per cento, mentre in quella di Terni un decremento del -6,4 per cento.

Glossario

Istruzione

I dati relativi agli asili nido e alle scuole dell'infanzia comunali sono stati desunti dai certificati consuntivi di bilancio. I dati relativi alle scuole dell'infanzia, primarie, secondarie di primo e secondo grado sono forniti dal Ministero della Pubblica Istruzione.

Aggregazione distretti scolastici:

- **Città di Castello:** Città di Castello, Monte S. Maria Tiberina, San Giustino, Citerna, Umbertide, Pietralunga, Lisciano Niccone, Montone.
- **Gubbio:** Gubbio, Gualdo Tadino, Sigillo, Costacciaro, Fossato di Vico, Scheggia.
- **Perugia:** Perugia, Corciano, Deruta, Torgiano, Valfabbrica.
- **Assisi:** Assisi, Bastia, Bettona, Cannara.
- **Castiglione del Lago:** Castiglione del Lago, Città della Pieve, Magione, Paciano, Panicale, Passignano sul Trasimeno, Piegara, Tuoro.
- **Todi:** Todi, Monte Castello di Vibio, Massa Martana, Marsciano, Collazzone, Fratta Todina, San Venanzo.
- **Foligno:** Foligno, Bevagna, Montefalco, Sellano, Spello, Nocera Umbra, Trevi, Valtopina.
- **Spoletto:** Spoleto, Campello sul Clitunno, Giano dell'Umbria, Castel Ritaldi, Gualdo Cattaneo.
- **Norcia:** Norcia, Cascia, Cerreto di Spoleto, Preci, Sant'Anatolia di Narco, Monteleone di Spoleto, Scheggino, Poggiodomo, Vallo di Nera.
- **Terni:** Terni, Stroncone, Acquasparta, San Gemini, Arrone, Ferentillo, Montefranco, Polino.
- **Narni:** Narni, Amelia, Attigliano, Alviano, Giove, Guardea, Lugnano, Penna in Teverina, Montecastrilli, Calvi, Otricoli.
- **Orvieto:** Orvieto, Castel Viscardo, Allerona, Castel Giorgio, Ficulle, Fabro, Montegabbione, Monteleone d'Orvieto, Parrano, Porano, Baschi, Montecchio.

Formazione Professionale

I dati riguardano i corsi di formazione professionale gestiti dalla Provincia, finanziati o non, rientranti nei Piani delle attività formative della Provincia di Terni e avviati nel corso dell'anno 2002. Sono considerate le sole attività formative (corsi) in senso stretto; restano quindi escluse le iniziative di studio, ricerca, promozione dell'occupazione

e altre similari che, pur essendo comprese nei piani annuali di attività, non danno luogo ad attività di tipo concorsuale; non sono comprese le iniziative rivolte ad una audience non ben definita, quali possono essere le attività di tipo seminariale o altre ricondotte sotto la tipologia della formazione permanente. Sono esclusi inoltre i dati sui corsi di formazione degli operatori sanitari, curati dalle Asl.

Sanità e Assistenza

Nel conteggio dei posti letto non sono ricompresi quelli del nido e quelli di emodialisi

- **Degenza media:** rapporto fra le giornate di degenza e il numero dei ricoveri.
- **Tasso di utilizzazione:** rapporto tra le giornate di degenza osservate e le giornate di degenza attese per 1000.
- **Indice di turn over:** rapporto fra le giornate di degenza attese (potenziali) meno le giornate di degenza osservate e il numero dei ricoveri.
- **Indice di rotazione:** Rapporto fra il numero dei ricoveri e il numero dei posti letto.
- **Spesa farmaceutica:** La fonte dei dati sono le Distinte Contabili Riepilogative (DCR) opportunamente aggregate dagli Uffici Farmaceutici Regionali, ovvero i documenti contabili in base a cui le Asl rimborsano le farmacie. Non sono stati considerati nelle elaborazioni i dati relativi alla spesa privata e i dati di spesa relativi all'ossigeno terapeutico. Le tabelle presenti nel rapporto riportano i valori di spesa lorda e spesa netta (calcolata come differenza fra la spesa lorda, il ticket e lo sconto)

I dati sui presidi provengono dalla indagine "Rilevazione statistica sui presidi residenziali socio-assistenziali" condotta annualmente dall'Istat. I presidi sono strutture attrezzate ad accogliere ed assistere persone in stato di bisogno o abbandono. Gli ospiti possono essere minori, disabili, anziani, stranieri o altre persone in situazioni contingenti di difficoltà.

Aggregazioni degli ambiti territoriali:

- **Ambito 1:** Città di Castello, Citerna, Lisciano Niccone, Monte S. M. Tiberina, Montone, Pietralunga, S. Giustino, Umbertide.
- **Ambito 2:** Umbertide, Corciano, Torgiano.
- **Ambito 3:** Assisi, Bastia Umbra, Bettona, Cannara, Valfabbrica.
- **Ambito 4:** Collazzone, Deruta, Fratta Todina, Marsciano, Massa Martana, Monte Castello di Vibio, San Venanzo, Todi.
- **Ambito 5:** Castiglione del Lago, Città della Pieve, Magione, Paciano, Panicale, Passignano sul Trasimeno, Piegara, Tuoro sul Trasimeno.
- **Ambito 6:** Cascia, Cerreto di Spoleto, Monteleone di Spoleto, Norcia, Poggiodomo, Preci, Sant'Anatolia di Narco, Scheggino, Vallo di Nera.
- **Ambito 7:** Gualdo Tadino, Costacciaro, Fossato di Vico, Gubbio, Scheggia e Pascelupo, Sigillo.
- **Ambito 8:** Foligno, Sellano, Bevagna, Gualdo Cattaneo, Montefalco, Nocera Umbra, Spello, Trevi, Valtopina.
- **Ambito 9:** Spoleto, Campello sul Clitunno, Castel Ritaldi, Giano dell'Umbria.
- **Ambito 10:** Terni, Stroncone, Acquasparta, San Gemini, Arrone, Ferentillo, Montefranco, Polino.
- **Ambito 12:** Orvieto, Castel Viscardo, Allerona, Castel Giorgio, Ficulle, Fabro, Montegabbione, Monteleone d'Orvieto, Parrano, Porano, Baschi, Montecchio.
- **Ambito 11:** Narni, Amelia, Attigliano, Alviano, Giove, Guardea, Lugnano in Teverina, Penna in Teverina, Montecastrilli, Avigliano, Calvi, Otricoli.

Previdenza

- **Altre gestioni:** Comprende le altre gestioni pensionistiche dell'Inps escluse le pensioni sociali: minatori, trasporti, telefonici, esattoriali, dazieri, gasisti, elettrici, clero, volo e assegni facoltativi.

Giustizia

I delitti e le persone denunciate all'Autorità giudiziaria dalla Polizia di Stato, dai Carabinieri e dalla Guardia di Finanza sono riferiti all'anno della comunicazione all'Autorità giudiziaria da parte delle forze dell'ordine; mentre i delitti per i quali l'Autorità giudiziaria ha iniziato l'azione penale (fatti costituenti violazione delle leggi penali e le persone responsabili di tali violazioni) sono considerati in relazione all'anno in cui l'azione penale viene avviata; pertanto i due aggregati possono risultare numericamente differenti con riferimento allo stesso anno di calendario. Dall'anno 2001, poiché è cambiato il sistema di rilevazione, non sono più disponibili i dati relativi ai delitti e alle persone denunciate all'Autorità giudiziaria dalla Polizia di Stato, dai Carabinieri e dalla Guardia di Finanza relativi ai comuni capoluoghi.

Le attività gestite dal Corpo di Polizia Provinciale di Perugia e Terni sono suddivise nella seguente tipologia:

- **Reati amministrativi:** verbali per sanzioni amministrative
- **Reati penali:** notifiche di reato penale
- **Relazioni-segnalazioni ad altre amministrazioni**
- **Altre attività** (in giornate-uomo).

Tossicodipendenza

Le informazioni statistiche sono state elaborate dalle Prefetture al fine di raccordare le stesse con le informazioni territoriali dei Servizi per le Tossicodipendenze (SERT)

I dati si riferiscono all'attività delle Prefetture e dei SERT; per quanto concerne quelli di competenza delle Prefetture, si segnala che i dati si riferiscono all'attività delle stesse nell'ambito dell'applicazione della normativa concernente la detenzione per uso personale di sostanze stupefacenti (art. 75 D.P.R. 309/90).

Alle prefetture pervengono informative da parte delle Forze dell'Ordine ai sensi dell'art. 75 del D.P.R. 309/90. Accertata l'effettiva sussistenza, si procede alla convocazione degli interessati per il colloquio (comma 6, art. 75). A seguito del colloquio, il Prefetto adotta uno dei provvedimenti previsti ai commi 1, 2, 9, dell'art. 75 del citato D.P.R.

La "presa in carico" dell'utente deve essere considerata come una delle fasi dell'elaborazione e della gestione dei programmi terapeutici. In base alle schede di rilevazione dei dati della Prefettura e del Ministero della Sanità viene considerato "carico" l'utente che nell'anno in esame è risultato in trattamento terapeutico, ovvero ha instaurato rapporti continuativi con i servizi. Vengono presi in considerazione anche gli utenti seguiti in carcere, in comunità terapeutiche e a domicilio.

La tossicodipendenza da eroina come patologia cronica recidivante, ha portato ad una modifica delle modalità di trattamento nei SERT prevedendo la differenziazione dei percorsi terapeutici in base alle caratteristiche del paziente.

Sostanze di abuso primario e secondario: uno stesso individuo può assumere diverse sostanze stupefacenti nella sua carriera di tossicomane, alternando sostanze eccitanti (anfetamine, cocaina, ecstasy) a sostanze sedative (cannaboidi, benzodiazepine, eroina, alcool).

Aggregazioni territoriali dei Servizi territoriali di zona (Sert):

- **Sert 01 Città di Castello:** Città di Castello, Citerna, Lisciano Niccone, Monte S. M. Tiberina, Montone, Pietralunga, S.Giustino, Umbertide.
 - **Sert 02 Gubbio:** Gubbio, Costacciaro, Fossato di Vico, Scheggia e Pascelupo, Sigillo, Valfabbrica.
 - **Sert 03 Perugia:** Perugia, Corciano, Deruta, Torgiano.
 - **Sert 04 Assisi:** Assisi, Bastia Umbra, Bettona, Cannara.
 - **Sert 05 Magione:** Magione, Castiglione del Lago, Città della Pieve, Paciano, Panicale, Passignano sul Trasimeno, Piegara, Tuoro sul Trasimeno.
 - **Sert 06 Marsciano:** Marsciano, Collazzone, Fratta Todina, Massa Martana, Monte Castello di Vibio, Todi.
 - **Sert 07 Foligno:** Foligno, Bevagna, Gualdo Cattaneo, Gualdo Tadino, Montefalco, Nocera Umbra, Spello, Trevi, Valtopina.
 - **Sert 08 Spoleto:** Spoleto, Campello sul Clitunno, Castel Ritaldi, Giano dell'Umbria, Cascia, Cerreto di Spoleto, Monteleone di Spoleto, Norcia, Poggiodomo, Preci, Sellano, Sant'Anatolia di Narco, Scheggino, Vallo di Nera.
 - **Sert 09 Orvieto:** Orvieto, San Venanzo, Castel Viscardo, Allerona, Castel Giorgio, Ficulle, Fabro, Montegabbione, Monteleone d'Orvieto, Parrano, Porano, Baschi, Montecchio.
 - **Sert 10 Narni:** Narni, Amelia, Attigliano, Alviano, Giove, Guardea, Lugnano in Teverina, Penna in Teverina, Montecastrilli, Avigliano, Calvi, Otricoli.
 - **Sert 11 Terni:** Terni, Stroncone, Acquasparta, San Gemini, Arrone, Ferentillo, Montefranco, Polino.
-
- **Asl 1** comprende le aree Sert 01, 02
 - **Asl 2** comprende le aree Sert 03, 04, 05, 06
 - **Asl 3** comprende le aree Sert 07, 08
 - **Asl 4** comprende le aree Sert 09, 10 e 117

(-) Fenomeno assente o non significativo

Tavola 3.1 -Unità scolastiche e alunni degli asili nido per distretto scolastico - Anno scolastico 2002-2003 (Valori assoluti)

DISTRETTI SCOLASTICI	Valori assoluti		Composizioni percentuali	
	Unità scolastiche	Alunni	Unità scolastiche	Alunni
Città di Castello	7	294	11,1	13,0
Gubbio	3	100	4,8	4,4
Perugia	18	828	28,6	36,7
Assisi	3	86	4,8	3,8
Castiglione del Lago	4	97	6,3	4,3
Todi	3	84	4,8	3,7
Foligno	8	242	12,7	10,7
Spoletto	4	126	6,3	5,6
Norcia	1	38	1,6	1,7
Terni	6	210	9,5	9,3
Narni	2	62	3,2	2,7
Orvieto	4	88	6,3	3,9
Provincia di Perugia	51	1.895	81,0	84,0
Provincia di Terni	12	360	19,0	16,0
UMBRIA	63	2.255	100,0	100,0

Fonte: Certificati consuntivi di bilancio - Elaborazione Istat - Ufficio regionale per l'Umbria

Tavola 3.2 - Unità scolastiche, sezioni e alunni delle scuole dell'infanzia per distretto scolastico - Anno scolastico 2002-2003 (Valori assoluti e composizioni percentuali)

DISTRETTI SCOLASTICI	Unità Scolastiche	Sezioni	Alunni	Alunni per sezione
Città di Castello	37	87	1.874	21,5
Gubbio	31	64	1.376	21,5
Perugia	84	205	4.728	23,1
Assisi	21	62	1.384	22,3
Castiglione del Lago	29	57	1.258	22,1
Todi	26	51	1.060	20,8
Foligno	49	102	2.267	22,2
Spoletto	21	47	1.121	23,9
Norcia	7	16	334	20,9
Terni	54	121	2.926	24,2
Narni	29	62	1.256	20,3
Orvieto	26	45	956	21,2
Provincia di Perugia	305	691	15.402	22,3
Provincia di Terni	109	228	5.138	22,5
UMBRIA	414	919	20.540	22,4

Fonte: Istat - Ministero della Pubblica Istruzione - Elaborazione Istat - Ufficio regionale per l'Umbria

AREA SOCIALE - Istruzione

Tavola 3.3 - Unità scolastiche, classi e alunni delle scuole primarie per distretto scolastico - Anno scolastico 2002-2003

DISTRETTI SCOLASTICI	Unità scolastiche	Classi	Alunni	Alunni per classe
Città di Castello	33	189	3.086	16,3
Gubbio	26	150	2.431	16,2
Perugia	60	452	8.162	18,1
Assisi	20	149	2.400	16,1
Castiglione del Lago	19	131	2.215	16,9
Todi	20	124	1.930	16,9
Foligno	34	234	3.748	16,0
Spoletto	21	127	1.974	15,5
Norcia	7	39	594	15,2
Terni	35	274	4.922	18,0
Narni	22	139	2.018	14,5
Orvieto	20	112	1.584	14,1
Provincia di Perugia	240	1.595	26.540	16,6
Provincia di Terni	77	525	8.524	16,2
UMBRIA	317	2.120	35.064	16,5

Fonte: Ministero della Pubblica Istruzione - Elaborazione Istat - Ufficio regionale per l'Umbria

Tavola 3.4 - Unità scolastiche, classi e studenti delle scuole secondarie di primo grado per distretto scolastico - Anno scolastico 2002-2003

DISTRETTI SCOLASTICI	Unità scolastiche	Classi	Alunni	Alunni per classe
Città di Castello	9	95	1.917	20,2
Gubbio	9	76	1.484	19,5
Perugia	15	227	5.062	22,3
Assisi	6	75	1.536	20,5
Castiglione del Lago	8	69	1.391	20,2
Todi	6	61	1.254	20,6
Foligno	13	126	2.513	19,9
Spoletto	5	62	1.318	21,3
Norcia	6	23	374	16,3
Terni	12	149	3.124	21,0
Narni	12	71	1.339	18,9
Orvieto	10	51	1.000	19,6
Provincia di Perugia	77	814	16.849	20,7
Provincia di Terni	34	271	5.463	20,2
UMBRIA	111	1.085	22.312	20,6

Fonte: Ministero della Pubblica Istruzione - Elaborazione Istat - Ufficio regionale per l'Umbria

Tavola 3.5 - Unità scolastiche, classi e studenti delle scuole secondarie di secondo grado per distretto scolastico - Anno scolastico 2002-2003

DISTRETTI SCOLASTICI	Tipo di scuola	Unità scolastiche	Classi	Studenti		Studenti per classe
				Totale	Di cui: femmine	
Città di Castello	Totale	11	162	3.017	1.336	18,6
	Ist. Tecnici	2	57	1.165	381	20,4
	Licei	3	44	762	471	17,3
	Ist. Professionali	5	57	1.023	421	17,9
	Ist. Magistrali	1	4	67	63	16,8
Gubbio	Totale	10	138	2.709	1.380	19,6
	Ist. Tecnici	3	61	1.281	521	21,0
	Licei	2	39	822	527	21,1
	Ist. Professionali	3	21	331	141	15,8
	Ist. Magistrali	1	5	62	38	12,4
Ist. Artistici	1	12	213	153	17,8	
Perugia	Totale	26	487	9.793	4.880	20,1
	Ist. Tecnici	12	212	4.101	1.623	19,3
	Licei	7	148	3.223	1.822	21,8
	Ist. Professionali	4	61	1.201	437	19,7
	Ist. Magistrali	1	31	653	598	21,1
Ist. Artistici	2	35	615	400	17,6	
Assisi	Totale	8	124	2.462	1.213	19,9
	Ist. Tecnici	3	37	674	216	18,2
	Licei	2	40	819	572	20,5
	Ist. Professionali	3	47	969	425	20,6
Castiglione del Lago	Totale	5	44	827	375	18,8
	Ist. Tecnici	2	15	258	125	17,2
	Licei	1	15	328	165	21,9
	Ist. Professionali	2	14	241	85	17,2
Todi	Totale	7	102	1.839	807	18,0
	Ist. Tecnici	2	38	732	224	19,3
	Licei	2	36	693	432	19,3
	Ist. Professionali	3	28	414	151	14,8
Foligno	Totale	11	197	3.918	1.915	19,9
	Ist. Tecnici	4	85	1.766	682	20,8
	Licei	2	55	1.138	668	20,7
	Ist. Professionali	4	42	712	292	17,0
	Ist. Magistrali	1	15	302	273	20,1
Spoleto	Totale	11	133	2.587	1.179	19,5
	Ist. Tecnici	2	34	669	208	19,7
	Licei	2	39	759	504	19,5
	Ist. Professionali	5	47	907	349	19,3
	Ist. Artistici	2	13	252	118	19,4
Norcia	Totale	4	29	479	215	16,5
	Ist. Tecnici	1	14	260	113	18,6
	Licei	2	9	145	83	16,1
	Ist. Professionali	1	6	74	19	12,3

AREA SOCIALE - Istruzione

Tavola 3.5 - segue Unità scolastiche, classi e studenti delle scuole secondarie di secondo grado per distretto scolastico - Anno scolastico-2002-2003

DISTRETTI SCOLASTICI	Tipo di scuola	Unità scolastiche	Studenti			
			Classi	Totale	Di cui: femmine	Studenti per classe
Terni	Totale	16	283	5.920	2.998	20,9
	Ist. Tecnici	7	81	1.642	458	20,3
	Licei	4	85	1.936	1.066	22,8
	Ist. Professionali	3	78	1.556	809	19,9
	Ist. Magistrali	1	27	561	513	20,8
	Ist. Artistici	1	12	225	152	18,8
Narni	Totale	6	59	1.097	553	18,6
	Ist. Tecnici	4	32	546	204	17,1
	Licei	1	19	392	205	20,6
	Ist. Magistrali	1	8	159	144	19,9
Orvieto	Totale	5	91	1.799	863	19,8
	Ist. Tecnici	1	18	353	144	19,6
	Licei	2	39	802	398	20,6
	Ist. Professionali	1	14	269	47	19,2
	Ist. Artistici	1	20	375	274	18,8
Provincia di Perugia	Totale	93	1.416	27.631	13.300	19,5
	Ist. Artistici	5	60	1.080	671	18,0
	Ist. Magistrali	4	55	1.084	972	19,7
	Ist. Professionali	30	323	5.872	2.320	18,2
	Ist. Tecnici	31	553	10.906	4.093	19,7
	Licei	23	425	8.689	5.244	20,4
Provincia di Terni	Totale	27	433	8.816	4.414	20,4
	Ist. Artistici	2	32	600	426	18,8
	Ist. Magistrali	2	35	720	657	20,6
	Ist. Professionali	4	92	1.825	856	19,8
	Ist. Tecnici	12	131	2.541	806	19,4
	Licei	7	143	3.130	1.669	21,9
UMBRIA	Totale	120	1.849	36.447	17.714	19,7
	Ist. Artistici	7	92	1.680	1.097	18,3
	Ist. Magistrali	6	90	1.804	1.629	20,0
	Ist. Professionali	34	415	7.697	3.176	18,5
	Ist. Tecnici	43	684	13.447	4.899	19,7
	Licei	30	568	11.819	6.913	20,8

Fonte: Ministero della Pubblica Istruzione, Elaborazione Istat, Ufficio regionale per l'Umbria

Tavola 3.6 - Iscritti, immatricolati e laureati per facoltà e tipo di corso - Università degli Studi di Perugia - Anno Accademico 2002-2003

FACOLTÀ E CORSI	SEDE	Iscritti		Immatricolati (a)		Fuori corso o ripetenti		Laureati o diplomati nel 2003	
		Totale	Di cui donne	Totale	Di cui donne	Totale	Di cui donne	Totale	Di cui donne
INTERFACOLTA'		4.463	2.406	953	399	52	32	220	141
Corso di Laurea del vecchio ordinamento		2.059	1.282	-	-	-	-	99	72
Scienze della comunicazione	Perugia	2.059	1.282	-	-	-	-	99	72
Corso di Laurea		2.285	1.056	953	399	52	32	121	69
Biotechnologie	Perugia	141	89	77	50	-	-	-	-
Biotechnologo orientato alla creazione di impresa	Perugia	24	15	19	11	-	-	-	-
Comunicazione di massa	Perugia	308	138	292	132	-	-	-	-
Comunicazione istituzionale e relazioni pubbliche	Perugia	149	64	134	59	-	-	-	-
Coordinamento delle attività di protezione civile	Foligno	241	68	123	35	8	3	28	11
Economia e amministrazione del settore non profit	Terni	16	7	-	-	-	-	44	32
Economia, istituzioni e sviluppo regionale	Perugia	53	16	19	2	-	-	1	-
Scienze della comunicazione	Perugia	726	394	-	-	1	-	3	2
Scienze motorie e sportive	Perugia	425	133	193	49	11	1	35	14
Storia della società, della cultura e della politica	Perugia	58	20	25	8	1	1	-	-
Tecniche erboristiche	Perugia	97	75	26	18	31	27	10	10
Tecnologie per la conservazione e il restauro dei beni culturali	Perugia	47	37	45	35	-	-	-	-
Corso di Laurea Specialistica		119	68	-	-	-	-	-	-
Scienze dell'alimentazione e della nutrizione umana	Perugia	56	48	-	-	-	-	-	-
Scienze e tecniche dell'attività sportiva	Perugia	28	9	-	-	-	-	-	-
Scienze e tecniche delle attività motorie preventive ed adattative	Perugia	35	11	-	-	-	-	-	-
AGRARIA		1.165	422	266	98	387	152	120	54
Corso di Laurea del vecchio ordinamento		557	196	-	-	341	132	103	47
Scienze agrarie	Perugia	120	31	-	-	120	31	45	12
Scienze della produzione animale	Perugia	67	30	-	-	67	30	20	12
Scienze e tecnologie agrarie	Perugia	297	100	-	-	125	54	34	19
Scienze e tecnologie delle produzioni animali	Perugia	73	35	-	-	29	17	4	4
Corso di Diploma Universitario del vecchio ordinamento		8	5	-	-	6	3	3	-
Gestione tecnica e amministrativa in agricoltura	Città della Pieve	6	3	-	-	6	3	3	-
Viticultura ed enologia	Perugia	2	2	-	-	-	-	-	-
Corso di Laurea		600	221	266	98	40	17	14	7
Produzioni vegetali: verde ornamentale, ricreativo e protettivo	Perugia	10	6	-	-	2	2	1	-
Scienze e tecnologie agroalimentari	Perugia	87	33	41	16	-	-	-	-
Scienze e tecnologie delle coltivazioni	Perugia	170	44	63	18	10	4	3	2
Scienze e tecnologie delle produzioni animali	Perugia	173	92	77	44	-	-	-	-
Sviluppo rurale e agricoltura	Perugia	71	27	33	14	5	1	5	1
Tecnologie alimentari degli oli, grassi e derivati	Perugia	13	6	-	-	9	5	4	3
Viticultura ed enologia	Perugia	76	13	52	6	14	5	1	1

AREA SOCIALE - Istruzione

Tavola 3.6 segue - Iscritti, immatricolati e laureati per facoltà e tipo di corso - Università degli Studi di Perugia - Anno Accademico 2002-2003

FACOLTÀ E CORSI	SEDE	Iscritti		Immatricolati		Fuori corso o ripetenti		Laureati o diplomati nel 2003	
		Totale	Di cui donne	Totale	Di cui donne	Totale	Di cui donne	Totale	Di cui donne
ECONOMIA		4.518	2.244	914	466	1.592	789	726	395
Corso di Laurea del vecchio ordinamento		1.631	809	-	-	1.164	572	483	264
Economia del turismo	Assisi	140	83	-	-	112	68	68	46
Economia e commercio	Perugia	1.491	726	-	-	1.052	504	415	218
Corso di Diploma Universitario del vecchio ordinamento		107	57	-	-	75	44	15	12
Economia e amministrazione delle imprese	Terni	3	-	-	-	3	-	-	-
Economia e gestione dei servizi turistici	Assisi	65	36	-	-	38	25	3	2
Economia e gestione dei servizi turistici (teledidattica)	Perugia	6	3	-	-	2	1	-	-
Statistica e informatica per la gestione delle imprese	Perugia	33	18	-	-	32	18	12	10
Corso di Laurea		2.676	1.337	914	466	353	173	228	119
Economia aziendale	Perugia	659	314	297	138	43	23	15	6
Economia dei mercati e degli intermediari finanziari	Perugia	170	85	89	42	2	1	1	1
Economia e amministrazione delle imprese	Terni	391	206	129	68	54	26	-	-
Economia e gestione dei servizi turistici	Assisi	721	403	166	103	168	92	127	75
Economia e istituzioni	Perugia	28	17	-	-	6	2	1	-
Economia e legislazione d'impresa	Perugia	186	99	106	65	8	3	2	1
Statistica e informatica per la gestione delle imprese	Perugia	196	77	58	23	28	8	35	10
Teledidattico in economia e commercio	Perugia	19	2	4	1	-	-	-	-
Teledidattico in economia e gestione delle aziende turistiche	Assisi	269	122	65	26	44	18	47	26
Teledidattico in economia e gestione delle imprese	Terni	37	12	-	-	-	-	-	-
Corso di Laurea Specialistica		104	41	-	-	-	-	-	-
Economia del turismo	Assisi	75	28	-	-	-	-	-	-
Gestione dei rischi di impresa	Terni	26	10	-	-	-	-	-	-
Statistica e informatica per l'azienda	Perugia	3	3	-	-	-	-	-	-
FARMACIA		1.374	912	213	138	501	345	156	116
Corso di Laurea del vecchio ordinamento		514	332	-	-	365	240	81	54
Chimica e tecnologia farmaceutiche	Perugia	30	20	-	-	19	13	8	5
Farmacia	Perugia	484	312	-	-	346	227	73	49
Corso di Diploma Universitario del vecchio ordinamento		6	6	-	-	6	6	2	2
Tecniche erboristiche	Perugia	6	6	-	-	6	6	2	2
Corso di Laurea		61	30	24	11	-	-	-	-
Controllo di qualità nel settore industriale farmaceutico ed alimentare	Perugia	35	24	9	7	-	-	-	-
Informazione scientifica sul farmaco	Perugia	26	6	15	4	-	-	-	-
Corso di Laurea Specialistica a Ciclo Unico		793	544	189	127	130	99	73	60
Chimica e tecnologie farmaceutiche	Perugia	475	349	71	50	98	80	50	41
Farmacia	Perugia	318	195	118	77	32	19	23	19
GIURISPRUDENZA		3.980	2.463	547	337	2.076	1.271	454	287
Corso di Laurea del vecchio ordinamento		2.840	1.749	-	-	2.076	1.271	454	287
Giurisprudenza	Perugia	2.840	1.749	-	-	2.076	1.271	454	287
Corso di Laurea		1.140	714	547	337	-	-	-	-
Scienze dei servizi giuridici	Perugia	160	95	61	36	-	-	-	-
Scienze giuridiche	Perugia	980	619	486	301	-	-	-	-

Tavola 3.6 segue - Iscritti, immatricolati e laureati per facoltà e tipo di corso - Università degli Studi di Perugia - Anno Accademico 2002-2003

FACOLTÀ E CORSI	SEDE	Iscritti		Immatricolati		Fuori corso o ripetenti		Laureati o diplomati nel 2003	
		Totale	Di cui donne	Totale	Di cui donne	Totale	Di cui donne	Totale	Di cui donne
INGEGNERIA		4.049	792	662	141	1.430	275	478	107
Corso di Laurea del vecchio ordinamento		1.765	363	-	-	1.074	222	409	93
Ingegneria civile	Perugia	425	113	-	-	262	65	78	19
Ingegneria civile per la difesa del suolo e pianificazione territoriale	Perugia	9	-	-	-	9	-	-	-
Ingegneria dei materiali	Terni	173	38	-	-	118	22	38	10
Ingegneria elettronica	Perugia	467	68	-	-	273	42	124	24
Ingegneria meccanica	Perugia	450	43	-	-	258	29	108	9
Ingegneria per l'ambiente e il territorio	Perugia	241	101	-	-	154	64	61	31
Corso di Diploma Universitario del vecchio ordinamento		9	3	-	-	9	3	1	1
Ingegneria aerospaziale	Perugia	1	-	-	-	1	-	-	-
Ingegneria delle infrastrutture	Perugia	4	2	-	-	4	2	1	1
Ingegneria delle telecomunicazioni	Orvieto	3	1	-	-	3	1	-	-
Materiali per la manutenzione del costruito antico e moderno	Terni	1	-	-	-	1	-	-	-
Corso di Laurea		2.270	426	662	141	347	50	68	13
Ingegneria civile	Perugia	573	171	179	69	83	19	7	2
Ingegneria dei materiali	Terni	178	19	45	5	54	6	2	-
Ingegneria dell'informazione	Perugia	544	75	159	18	72	9	25	4
Ingegneria gestionale - gestione dei sistemi di produzione	Terni	28	2	15	2	3	-	-	-
Ingegneria gestionale - gestione dei sistemi organizzativi	Terni	39	13	16	7	8	3	-	-
Ingegneria gestionale - gestione delle risorse naturali e del territorio	Terni	28	3	10	1	7	-	-	-
Ingegneria informatica e delle telecomunicazioni	Orvieto	151	14	49	3	40	7	13	3
Ingegneria meccanica	Perugia	443	27	119	8	59	2	20	3
Ingegneria per l'ambiente e il territorio	Perugia	286	102	70	28	21	4	1	1
Corso di Laurea Specialistica		5	-	-	-	-	-	-	-
Ingegneria elettronica	Perugia	2	-	-	-	-	-	-	-
Ingegneria informatica e delle telecomunicazioni	Perugia	3	-	-	-	-	-	-	-
LETTERE E FILOSOFIA		4.108	3.232	695	535	1.782	1.474	558	460
Corso di Laurea del vecchio ordinamento		2.644	2.112	-	-	1.746	1.450	549	454
Conservazione dei beni culturali	Perugia	573	441	-	-	170	133	26	21
Filosofia	Perugia	163	84	-	-	44	28	68	43
Lettere	Perugia	1.034	802	-	-	864	682	276	223
Lingue e letterature straniere	Perugia	788	707	-	-	582	529	160	149
Lingue e letterature straniere moderne	Perugia	86	78	-	-	86	78	19	18
Corso di Diploma Universitario del vecchio ordinamento		4	3	-	-	4	3	-	-
Operatore dei beni culturali	Spoleto	4	3	-	-	4	3	-	-
Corso di Laurea		1.437	1.101	695	535	32	21	9	6
Filosofia	Perugia	123	65	58	28	1	1	-	-
Lettere	Perugia	220	175	93	75	5	2	4	1
Lingue e culture straniere	Perugia	378	305	200	164	12	8	2	2
Mediazione linguistica applicata	Perugia	221	191	127	109	3	3	1	1
Scienze dei beni archeologici e antropologici	Perugia	102	69	96	63	-	-	-	-
Scienze dei beni culturali	Perugia	266	197	-	-	11	7	2	2
Scienze dei beni storico artistici, archivistico librari e musicali	Perugia	127	99	121	96	-	-	-	-
Corso di Laurea Specialistica		23	16	-	-	-	-	-	-
Archeologia preistorica, classica, medioevale	Perugia	1	-	-	-	-	-	-	-
Filologia e letterature dell'antichità	Perugia	1	1	-	-	-	-	-	-
Scienze antropologiche	Perugia	21	15	-	-	-	-	-	-

Tavola 3.6 segue - Iscritti, immatricolati e laureati per facoltà e tipo di corso - Università degli Studi di Perugia - Anno Accademico 2002-2003

FACOLTÀ E CORSI	SEDE	Iscritti		Immatricolati		Fuori corso o ripetenti		Laureati o diplomati nel 2003	
		Totale	Di cui donne	Totale	Di cui donne	Totale	Di cui donne	Totale	Di cui donne
MEDICINA E CHIRURGIA		2.976	1.618	468	282	998	547	485	315
Corso di Laurea del vecchio ordinamento		1.032	495	7	4	614	334	75	37
Medicina e chirurgia	Perugia	563	324	-	-	548	314	36	20
Odontoiatria e protesi dentaria	Perugia	212	78	7	4	65	20	35	16
Scienze motorie	Perugia	257	93	-	-	1	-	4	1
Corso di Diploma Universitario del vecchio ordinamento		189	125	-	-	90	53	2	-
Dietista	Perugia	13	12	-	-	1	1	-	-
Dietologia e dietetica applicata	Perugia	4	2	-	-	4	2	2	-
Fisioterapista	Perugia	19	10	-	-	19	10	-	-
Infermiere	Foligno	42	31	-	-	-	-	-	-
Infermiere	Perugia	46	30	-	-	1	-	-	-
Ostetrica/o	Perugia	16	16	-	-	16	16	-	-
Podologo	Perugia	17	13	-	-	17	13	-	-
Tecnico sanitario di laboratorio biomedico	Perugia	15	10	-	-	15	10	-	-
Tecnico sanitario di radiologia medica	Perugia	17	1	-	-	17	1	-	-
Corso di Laurea		590	286	266	158	31	18	265	193
Assistente sanitario	Città di Castello	23	11	20	10	-	-	-	-
Dietista	Perugia	47	32	22	17	1	-	19	19
Fisioterapia	Foligno	49	26	22	14	6	-	20	11
Infermieristica	Perugia	233	67	62	34	6	3	170	132
Logopedista	Perugia	35	31	22	20	12	11	12	11
Ostetrica/o	Perugia	52	50	28	27	-	-	-	-
Podologo	Perugia	24	14	23	13	-	-	19	13
Tecnico della prevenzione nell'ambiente e dei luoghi di lavoro	Città di Castello	28	9	21	5	3	2	-	-
Tecnico sanitario di laboratorio biomedico	Perugia	46	29	23	11	1	1	5	4
Tecnologie diagnostiche per immagini e radioterapia	Perugia	53	17	23	7	2	1	20	3
Corso di Laurea Specialistica a Ciclo Unico		1.165	712	195	120	263	142	143	85
Medicina e chirurgia	Perugia	809	509	133	84	207	115	95	60
Medicina e chirurgia	Terni	356	203	62	36	56	27	48	25
MEDICINA VETERINARIA		888	560	104	80	429	242	133	88
Corso di Laurea del vecchio ordinamento		623	369	-	-	393	218	128	83
Medicina veterinaria	Perugia	623	369	-	-	393	218	128	83
Corso di Laurea		26	18	6	3	-	-	5	5
Igiene e qualità delle produzioni animali	Perugia	11	7	6	3	-	-	-	-
Igiene e sanità animale	Perugia	15	11	-	-	-	-	5	5
Corso di Laurea Specialistica a Ciclo Unico		239	173	98	77	36	24	-	-
Medicina veterinaria	Perugia	239	173	98	77	36	24	-	-
SCIENZE DELLA FORMAZIONE		2.090	1.812	485	390	959	872	216	197
Corso di Laurea del vecchio ordinamento		1.334	1.235	78	72	770	704	213	194
Materie letterarie	Perugia	25	22	-	-	25	22	12	11
Pedagogia	Perugia	44	41	-	-	44	41	8	7
Scienze della formazione primaria	Perugia	293	280	78	72	60	56	21	21
Scienze dell'educazione	Perugia	972	892	-	-	641	585	172	155
Corso di Diploma Universitario del vecchio ordinamento		3	2	-	-	3	2	3	3
Abilitazione alla vigilanza nelle scuole elementari	Perugia	3	2	-	-	3	2	3	3
Corso di Laurea		753	575	407	318	186	166	-	-
Scienze della professionalità educativa	Perugia	479	427	272	246	186	166	-	-
Scienze e tecnologie della produzione artistica	Terni	274	148	135	72	-	-	-	-

Tavola 3.6 segue - Iscritti, immatricolati e laureati per facoltà e tipo di corso - Università degli Studi di Perugia - Anno Accademico 2002-2003

FACOLTÀ E CORSI	SEDE	Iscritti		Immatricolati		Fuori corso o ripetenti		Laureati o diplomati nel 2003	
		Totale	Di cui donne	Totale	Di cui donne	Totale	Di cui donne	Totale	Di cui donne
SCIENZE MATEMATICHE, FISICHE E NATURALI		2.767	1.327	586	253	1.172	553	246	134
Corso di Laurea del vecchio ordinamento		1.213	696	-	-	765	436	202	121
Chimica	Perugia	123	56	-	-	71	28	30	16
Fisica	Perugia	76	25	-	-	70	22	19	8
Matematica	Perugia	105	72	-	-	96	66	24	17
Scienze biologiche	Perugia	501	345	-	-	252	177	68	53
Scienze geologiche	Perugia	178	56	-	-	74	21	26	8
Scienze naturali	Perugia	230	142	-	-	202	122	35	19
Corso di Diploma Universitario del vecchio ordinamento		32	3	-	-	32	3	2	-
Informatica	Perugia	32	3	-	-	32	3	2	-
Corso di Laurea		1.513	622	586	253	375	114	42	13
Chimica	Perugia	62	31	30	13	-	-	4	2
Fisica	Perugia	88	22	29	5	29	8	9	3
Informatica	Perugia	551	65	163	13	188	24	26	6
Matematica	Perugia	75	62	32	26	13	11	-	-
Matematica per le applicazioni	Perugia	45	35	14	11	10	10	2	1
Scienze biologiche	Perugia	500	338	251	160	28	22	-	-
Scienze geologiche	Perugia	120	35	36	8	76	26	1	1
Scienze naturali	Perugia	72	34	31	17	31	13	-	-
Corso di Laurea Specialistica		9	6	-	-	-	-	-	-
Fisica	Perugia	4	1	-	-	-	-	-	-
Risorse e rischi geologici	Perugia	5	5	-	-	-	-	-	-
SCIENZE POLITICHE		2.152	1.166	491	272	802	425	250	158
Corso di Laurea del vecchio ordinamento		998	521	-	-	714	366	215	127
Scienze politiche	Perugia	998	521	-	-	714	366	215	127
Corso di Diploma Universitario del vecchio ordinamento		31	27	-	-	18	15	11	8
Servizio sociale	Perugia	31	27	-	-	18	15	11	8
Corso di Laurea		1.056	557	491	272	60	34	22	21
Cooperazione internazionale per lo sviluppo e la pace	Terni	136	57	45	23	6	2	-	-
Economia delle regioni e del territorio	Perugia	15	7	-	-	-	-	-	-
Relazioni internazionali	Perugia	286	165	144	85	-	-	1	1
Scienze dell'amministrazione italiana ed europea	Perugia	17	2	-	-	-	-	-	-
Scienze politiche	Perugia	362	157	185	88	25	5	-	-
Scienze sociali della comunicazione interculturale	Terni	112	54	73	35	-	-	-	-
Servizio sociale	Perugia	128	115	44	41	29	27	21	20
Corso di Laurea Specialistica		57	51	-	-	-	-	-	-
Programmazione e gestione delle politiche e dei servizi sociali	Perugia	57	51	-	-	-	-	-	-
Scuola Diretta a Fini Speciali del vecchio ordinamento		10	10	-	-	10	10	2	2
Assistenti sociali	Perugia	10	10	-	-	10	10	2	2
TOTALE		34.530	18.954	6.384	3.391	12.180	6.977	4.042	2.452
Corso di Laurea del vecchio ordinamento		17.210	10.159	85	76	10.022	5.945	3.011	1.833
Corso di Diploma Universitario del vecchio ordinamento		389	231	-	-	243	132	39	26
Scuola Diretta a Fini Speciali del vecchio ordinamento		10	10	-	-	10	10	2	2
Corso di Laurea		14.407	6.943	5.817	2.991	1.476	625	774	446
Corso di Laurea Specialistica a Ciclo Unico		2.197	1.429	482	324	429	265	216	145
Corso di Laurea Specialistica		317	182	-	-	-	-	-	-
	Assisi	1.270	672	231	129	362	203	245	149
	Città della Pieve	6	3	-	-	6	3	3	-
	Città di Castello	51	20	41	15	3	2	-	-
	Foligno	332	125	145	49	14	3	48	22
	Orvieto	154	15	49	3	43	8	13	3
	Perugia	30.915	17.344	5.388	2.946	11.438	6.669	3.601	2.211
	Spoletto	4	3	-	-	4	3	-	-
	Terni	1.798	772	530	249	310	86	132	67

Fonte: MIUR - Elaborazione Istat - Ufficio regionale per l'Umbria

(a) Gli iscritti al primo anno dei Corsi di Laurea Specialistica non sono considerati fra gli Immatricolati.

AREA SOCIALE - Istruzione

Tavola 3.7 - Corsi di formazione professionale, corsisti e durata per obiettivo - Provincia di Perugia - Anno 2003

OBIETTIVI	Corsi	Corsisti effettivi	Durata media (ore)
Ob. 3 - Mis.A2 - Inserimento e reinserimento nel mercato del lavoro di giovani e adulti nella logica dell'approccio preventivo	31	367	1.060
<i>di cui: Legge 144/99</i>	2	28	1.200
Ob. 3 - Mis.A3 - Inserimento e reinserimento nel mercato del lavoro di uomini e donne fuori dal mercato del lavoro da più di sei o dodici mesi	12	153	600
Ob. 3 - Mis.B1 - Inserimento lavorativo e reinserimento di gruppi svantaggiati	3	73	542
Ob. 3 - Mis.C2 - Prevenzione della dispersione scolastica e formativa	7	634	518
Ob. 3 - Mis.C3 - Formazione superiore	38	412	485
Ob. 3 - Mis.C4 - Formazione permanente	25	2.201	526
Ob. 3 - Mis.D1 - Sviluppo della formazione continua, della flessibilità del M.d.L. e della competitività delle imprese pubbliche e private con priorità alle PMI	57	1.664	178
<i>di cui: Legge 236/93 1A</i>	5	28	207
<i>di cui: Legge 236/93 1C</i>	33	403	168
<i>di cui: Legge 53/00</i>	14	259	119
Ob. 3 - Mis.E1 - Promozione della partecipazione femminile al mercato del lavoro	37	663	423
Corsi liberi riconosciuti e non finanziati	85	1.310	204
Totale	349	8.195	374

Fonte: Provincia di Perugia - Elaborazione Istat - Ufficio regionale per l'Umbria

Tavola 3.8 - Corsi di formazione professionale, corsisti e durata per obiettivo - Provincia di Terni - Anno 2003

OBIETTIVI	Corsi	Corsisti effettivi	Durata media (ore)
Ob. 3 - Mis.A2 - Inserimento e reinserimento nel mercato del lavoro di giovani e adulti nella logica dell'approccio preventivo	60	218	679
<i>di cui: Legge 144/99</i>	-	-	-
Ob. 3 - Mis.A3 - Inserimento e reinserimento nel mercato del lavoro di uomini e donne fuori dal mercato del lavoro da più di sei o dodici mesi	39	144	325
Ob. 3 - Mis.B1 - Inserimento lavorativo e reinserimento di gruppi svantaggiati	25	31	200
Ob. 3 - Mis.C2 - Prevenzione della dispersione scolastica e formativa	17	227	54
Ob. 3 - Mis.C3 - Formazione superiore	84	162	248
Ob. 3 - Mis.C4 - Formazione permanente	164	394	124
Ob. 3 - Mis.D1 - Sviluppo della formazione continua, della flessibilità del M.d.L. e della competitività delle imprese pubbliche e private con priorità alle PMI	201	362	126
<i>di cui: Legge 236/93 1A</i>	192	279	240
<i>di cui: Legge 236/93 1C</i>	-	-	-
<i>di cui: Legge 53/00</i>	-	-	-
Ob. 3 - Mis.E1 - Promozione della partecipazione femminile al mercato del lavoro	38	70	260
Corsi liberi riconosciuti e non finanziati	78	392	160
Totale	898	2.279	216

Fonte: Provincia di Terni - Elaborazione Istat - Ufficio regionale per l'Umbria

Tavola 3.9 - Corsi di formazione professionale, corsisti e durata per obiettivo - Umbria - Anno 2003

OBIETTIVI	Corsi	Corsisti effettivi	Durata media (ore)
Ob. 3 - Mis.A2 - Inserimento e reinserimento nel mercato del lavoro di giovani e adulti nella logica dell'approccio preventivo	91	585	1.739
<i>di cui: Legge 144/99</i>	2	28	1.200
Ob. 3 - Mis.A3 - Inserimento e reinserimento nel mercato del lavoro di uomini e donne fuori dal mercato del lavoro da più di sei o dodici mesi	51	297	925
Ob. 3 - Mis.B1 - Inserimento lavorativo e reinserimento di gruppi svantaggiati	28	104	742
Ob. 3 - Mis.C2 - Prevenzione della dispersione scolastica e formativa	24	861	572
Ob. 3 - Mis.C3 - Formazione superiore	122	574	733
Ob. 3 - Mis.C4 - Formazione permanente	189	2.595	650
Ob. 3 - Mis.D1 - Sviluppo della formazione continua, della flessibilità del M.d.L. e della competitività delle imprese pubbliche e private con priorità alle PMI	258	2.026	304
<i>di cui: Legge 236/93 1A</i>	197	307	447
<i>di cui: Legge 236/93 1C</i>	33	403	168
<i>di cui: Legge 53/00</i>	14	259	119
Ob. 3 - Mis.E1 - Promozione della partecipazione femminile al mercato del lavoro	75	733	683
Corsi liberi riconosciuti e non finanziati	163	1.702	364
Totale	1.247	10.474	261

Fonte: Provincia di Perugia e di Terni - Elaborazione Istat - Ufficio regionale per l'Umbria

Tavola 3.10 - Corsi di formazione professionale, corsisti e durata per comune - Umbria - Anno 2003

COMUNI	Corsi	Corsisti effettivi	Durata media (ore)
Assisi	13	148	322
Bastia	4	70	270
Cascia	2	42	370
Castiglione del Lago	3	192	808
Città della Pieve	1	12	160
Città di Castello	51	1.081	499
Corciano	4	81	155
Deruta	1	15	192
Foligno	22	649	520
Gualdo Tadino	2	158	457
Gubbio	7	76	520
Magione	3	87	204
Marsciano	8	149	160
Massa Martana	3	187	347
Montefalco	1	15	60
Norcia	2	13	500
Passignano sul Trasimeno	1	11	500
Perugia	192	4.368	334
Piegaro	1	75	250
Spoletto	7	212	483
Todi	16	402	428
Trevi	2	17	97
Umbertide	3	135	173
Provincia di Perugia	349	8.195	374
Acquasparta	1	1	144
Amelia	15	56	105
Massa Martana	9	9	200
Montecastrilli	14	24	200
Narni	14	154	497
Otricoli	1	10	100
Orvieto	61	195	250
Stroncone	1	12	200
Terni	782	1.818	212
Provincia di Terni	898	2.279	216
UMBRIA	1.247	10.474	261

Fonte: Provincia di Perugia e di Terni - Elaborazione Istat - Ufficio regionale per l'Umbria

AREA SOCIALE – Sanità e Assistenza

Tavola 3.11 - Posti letto, ricoveri e giornate di degenza nelle strutture di ospedaliere- Anno 2003 (a)

STRUTTURE	Ordinari			Day Hospital			Totale		
	Posti letto	Ricoveri	Giornate di degenza	Posti letto	Ricoveri	Giornate di degenza	Posti letto	Ricoveri	Giornate di degenza
OSPEDALI									
Città di Castello - Umbertide	221	10.207	60.289	50	3.367	7.478	271	13.574	67.767
Gubbio	107	4.355	25.017	20	2.015	3.316	127	6.370	28.333
Castiglione del Lago	39	2.321	11.055	12	1.030	2.645	51	3.351	13.700
Città della Pieve	45	1.669	12.481	10	1.161	3.365	55	2.830	15.846
Passignano	-	-	-	2	14	26	2	14	26
Assisi	63	3.678	19.311	10	1.988	4.304	73	5.666	23.615
Marsciano	39	1.685	9.956	14	1.141	2.783	53	2.826	12.739
Todi	62	2.420	15.629	13	2.041	5.164	75	4.461	20.793
Servizio Psichiatrico diagnosi e cura di Perugia	24	380	7.929	4	20	118	28	400	8.047
Foligno	244	10.787	66.048	56	6.572	14.120	300	17.359	80.168
Gualdo Tadino	56	2.470	14.605	9	737	1.468	65	3.207	16.073
Spoletto	115	5.160	25.187	27	3.432	8.294	142	8.592	33.481
Norcia	17	802	4.212	5	253	483	22	1.055	4.695
Cascia	14	551	3.125	6	104	124	20	655	3.249
Orvieto	146	5.401	43.592	21	2.920	6.630	167	8.321	50.222
Narni	85	4.205	24.299	6	2.012	3.962	91	6.217	28.261
Amelia	61	2.024	16.841	4	591	1.673	65	2.615	18.514
Servizio Psichiatrico diagnosi e cura di Terni	6	247	1.751	1	85	164	7	332	1.915
Azienda Ospedaliera di Perugia	790	35.109	221.634	102	14.177	33.921	892	49.286	255.555
Azienda Ospedaliera Terni	529	20.477	161.906	77	12.305	33.221	606	32.782	195.127
Totale	2.663	113.948	744.867	449	55.965	133.259	3.112	169.913	878.126
CENTRI DI RIABILITAZIONE (PUBBLICI E PRIVATI)									
Riabilitazione Umbertide	56	705	22.650	-	-	-	62	705	22.630
Riabilitazione Intensiva Passignano	20	441	5.996	-	-	-	20	441	5.996
Neuroriabilitazione Trevi	22	362	6.075	7	264	5.418	29	626	11.493
Riabilitazione cardiologica G. Tadino	-	-	-	5	1503	16.178	5	1.503	16.178
Riabilitazione Cascia	10	240	2.620	-	-	-	10	240	2.620
Unità Spinale Az. Osp. Perugia	6	26	2.046	1	7	13	7	33	2.059
Riabilitazione Az. Osp. Terni	-	-	-	4	113	3.573	4	113	3.573
Madonna degli Angeli - SAGISC	15	317	3.789	-	-	-	15	317	3.789
Totale	129	2.091	43.176	17	1.887	25.182	152	3.978	68.338
CASE DI CURA PRIVATE									
Villa Fiorita	36	659	1.551	4	737	737	40	1.396	2.288
Porta Sole	59	2.298	6.875	6	508	509	65	2.806	7.384
Madonna degli Angeli - SAGISC	45	1.663	10.532	5	384	414	50	2.047	10.946
Liotti	50	1.587	8.984	6	1.801	1.801	56	3.388	10.785
Villa Aurora	17	214	525	12	583	583	29	797	1.108
Totale	207	6.421	28.467	33	4.013	4.044	240	10.434	32.511

Fonte: Regione dell'Umbria - Elaborazione Istat - Ufficio regionale per l'Umbria
(a) Dai ricoveri sono stati esclusi i neonati del nido e i pazienti dell'emodialisi.

Tavola 3.12 - Posti letto, ricoveri ordinari, e indici di utilizzazione delle strutture di degenza - Anno 2003

STRUTTURE	Posti letto	Ricoveri	Degenza media	Tasso di utilizzazione	Indice di turn over	Indice di rotazione
OSPEDALI						
Città di Castello - Umbertide	221	10.207	5,9	74,5	2,0	46,2
Gubbio	107	4.355	5,7	63,9	3,2	40,7
Castiglione del Lago	39	2.321	4,8	77,4	1,4	59,5
Città della Pieve	45	1.669	7,5	75,8	2,4	37,1
Assisi	63	3.678	5,3	83,7	1,0	58,4
Marsciano	39	1.685	5,9	69,7	2,6	43,2
Todi	62	2.420	6,5	68,9	2,9	39,0
Servizio Psichiatrico diagn. e cura di Perugia	24	380	20,9	90,3	2,3	15,8
Foligno	244	10.787	6,1	74,0	2,2	44,2
Gualdo Tadino	56	2.470	5,9	71,3	2,4	44,1
Spoletto	115	5.160	4,9	59,8	3,3	44,9
Norcia	17	802	5,3	67,7	2,5	47,2
Cascia	14	551	5,7	61,0	3,6	39,4
Orvieto	146	5.401	8,1	81,6	1,8	37,0
Narni	85	4.205	5,8	78,1	1,6	49,5
Amelia	61	2.024	8,3	75,4	2,7	33,2
Servizio Psichiatrico diagn. e cura TR	6	247	7,1	79,7	1,8	41,2
Azienda Osp. Perugia	790	35.109	6,3	76,7	1,9	44,4
Azienda Osp. Terni	529	20.477	7,9	83,6	1,5	38,7
Totale	2.663	113.948	6,5	76,4	2,0	42,8
CENTRI DI RIABILITAZIONE (PUBBLICI E PRIVATI)						
Riabilitazione Umbertide	56	705	32,1	100,0	0,0	12,6
Riabilitazione Intensiva Passignano	20	441	13,6	81,9	3,0	22,1
Neuroriabilitazione Trevi	22	362	16,8	75,4	5,5	16,5
Riabilitazione Cascia	10	240	10,9	71,6	4,3	24,0
Unità Spinale Az. Osp. Perugia	6	26	78,7	93,2	5,8	4,3
Madonna degli Angeli - SAGISC	15	317	12,0	69,0	5,4	21,1
Totale	129	2.091	20,6	91,4	1,9	16,2
CASE DI CURA PRIVATE						
Villa Fiorita	36	659	2,4	11,8	17,6	18,3
Porta Sole	59	2.298	3,0	31,8	6,4	38,9
Madonna degli Angeli - SAGISC	45	1.663	6,3	63,9	3,6	37,0
Liotti	50	1.587	5,7	49,1	5,9	31,7
Villa Aurora	17	214	2,5	8,4	26,6	12,6
Totale	207	6.421	4,4	37,6	7,4	31,0

Fonte: Regione dell'Umbria - Elaborazione Istat - Ufficio regionale per l'Umbria

AREA SOCIALE – Sanità e Assistenza

Tavola 3.13 - Spesa farmaceutica lorda e netta e Asl per mese - Anno 2003 (valori in migliaia di euro)

MESI	Asl n. 1	Asl n. 2	Asl n. 3	Asl n. 4	Totale
SPESA LORDA					
Gennaio	2.089,14	6.107,32	2.989,46	4.787,46	15.973,37
Febbraio	1.808,39	5.224,81	2.510,35	3.942,67	13.486,22
Marzo	1.911,59	5.474,16	2.651,41	4.247,89	14.285,06
Aprile	1.833,72	5.128,17	2.543,36	4.053,59	13.558,84
Maggio	1.920,15	5.378,76	2.686,92	4.251,40	14.237,23
Giugno	1.724,72	4.931,59	2.427,04	3.709,55	12.792,91
Luglio	1.862,21	5.182,61	2.590,38	3.897,35	13.532,55
Agosto	1.636,14	4.574,28	2.336,97	3.522,41	12.069,80
Settembre	1.841,26	5.216,12	2.565,20	3.887,23	13.509,80
Ottobre	1.934,29	5.553,45	2.702,84	4.110,89	14.301,47
Novembre	1.761,44	5.046,99	2.434,45	3.748,24	12.991,11
Dicembre	1.975,14	5.628,07	2.756,71	4.096,45	14.456,37
Totale	22.298,20	63.446,33	31.195,08	48.255,13	165.194,74
SPESA NETTA					
Gennaio	1.993,47	5.821,34	2.855,26	4.567,09	15.237,16
Febbraio	1.726,02	4.985,08	2.396,31	3.762,27	12.869,68
Marzo	1.825,37	5.215,45	2.528,42	4.047,95	13.617,19
Aprile	1.748,05	4.880,55	2.423,17	3.860,87	12.912,65
Maggio	1.829,89	5.118,02	2.558,10	4.047,92	13.553,93
Giugno	1.643,56	4.693,72	2.309,50	3.536,58	12.183,37
Luglio	1.774,20	4.928,28	2.466,23	3.712,62	12.881,33
Agosto	1.561,48	4.355,00	2.227,68	3.358,45	11.502,61
Settembre	1.756,79	4.966,36	2.445,10	3.708,15	12.876,39
Ottobre	1.845,11	5.287,70	2.577,80	3.922,33	13.632,95
Novembre	1.680,67	4.804,19	2.321,40	3.575,21	12.381,47
Dicembre	1.884,07	5.358,11	2.627,97	3.908,26	13.778,41
Totale	21.268,67	60.413,80	29.736,95	46.007,70	157.427,13

Fonte: Regione dell'Umbria - Agenzia per i servizi sanitari regionali

Tabella 3.14 - Presidi residenziali socio-assistenziali, posti letto e ospiti al 31 dicembre 2003 per ambito territoriale e provincia

AMBITI TERRITORIALI	Posti letto			Ospiti		
	Presidi	Totale	Di cui: riservati alle emergenze	Totale	Di cui: minori	Di cui: anziani
Ambito 1 - Città di Castello	8	232	2	206	0	178
Ambito 2 - Perugia	14	684	49	629	99	405
Ambito 3 - Assisi	10	246	5	237	31	59
Ambito 4 - Todi	6	203	10	193	-	119
Ambito 5 - Panicale	4	159	-	144	-	65
Ambito 6 - Norcia	3	111	5	91	45	31
Ambito 7 - Gubbio	4	226	0	225	34	152
Ambito 8 - Foligno	15	516	18	480	21	305
Ambito 9 - Spoleto	11	523	-	499	84	155
Ambito 10 - Terni	20	475	3	423	28	360
Ambito 11 - Narni	10	257	3	256	-	216
Ambito 12 - Orvieto	16	520	20	436	31	342
Provincia di Perugia	74	2.878	86	2.682	314	1.469
Provincia di Terni	47	1.274	29	1.137	59	918
UMBRIA	121	4.152	115	3.819	373	2.387

Fonte: Istat - Elaborazione Istat - Ufficio regionale per l'Umbria (Dati provvisori)

Tavola 3.15 - Pensioni erogate dall'Inps, importo complessivo annuo e importo medio mensile per gestione e categoria - Provincia di Perugia - 1° gennaio 2003 (Importo complessivo in migliaia di euro, importo medio mensile in euro)

GESTIONI E CATEGORIE	Maschi			Femmine			Totale		
	Numero	Importo complessivo	Importo medio	Numero	Importo complessivo	Importo medio	Numero	Importo complessivo	Importo medio
LAVORATORI DIPENDENTI	41.868	404.652,40	743,46	63.802	382.564,53	461,24	105.670	787.216,93	573,06
Vecchiaia	28.630	316.376,39	850,04	26.974	184.651,60	526,58	55.604	501.027,98	693,13
Invalità	10.168	74.843,90	566,21	10.869	59.001,39	417,57	21.037	133.845,29	489,41
Superstiti	3.070	13.432,11	336,56	25.959	138.911,54	411,63	29.029	152.343,65	403,69
COLTIVATORI DIRETTI, COLONI, MEZZADRI	17.135	127.009,30	570,17	30.303	139.957,19	355,28	47.438	266.966,49	432,90
Vecchiaia	11.020	97.736,27	682,23	12.541	67.710,87	415,32	23.561	165.447,14	540,16
Invalità	3.939	21.861,29	426,92	9.754	47.847,47	377,34	13.693	69.708,76	391,60
Superstiti	2.176	7.411,74	262,01	8.008	24.398,85	234,37	10.184	31.810,59	240,28
ARTIGIANI	9.609	82.223,90	658,23	7.672	39.515,92	396,21	17.281	121.739,82	541,90
Vecchiaia	7.708	71.173,90	710,29	3.291	19.512,47	456,08	10.999	90.686,37	634,23
Invalità	1.596	9.898,25	477,07	1.180	5.845,46	381,06	2.776	15.743,71	436,26
Superstiti	305	1.151,75	290,48	3.201	14.157,99	340,23	3.506	15.309,74	335,90
COMMERCianti	5.103	41.340,81	623,18	7.726	40.285,57	401,10	12.829	81.626,38	489,43
Vecchiaia	3.904	35.037,15	690,36	4.690	27.496,25	450,98	8.594	62.533,40	559,72
Invalità	765	4.754,31	478,06	1.082	5.332,56	379,11	1.847	10.086,87	420,09
Superstiti	434	1.549,35	274,61	1.954	7.456,76	293,55	2.388	9.006,11	290,11
ALTRE GESTIONI	2.861	55.749,87	1.498,93	1.169	13.991,14	920,65	4.030	69.741,02	1.331,19
Vecchiaia	2.590	51.672,06	1.534,66	300	4.889,10	1.253,62	2.890	56.561,16	1.505,49
Invalità	250	3.897,60	1.199,26	36	290,67	621,08	286	4.188,26	1.126,48
Superstiti	21	180,22	660,15	833	8.811,37	813,68	854	8.991,60	809,91
TOTALE GESTIONI	78.763	719.301,12	702,50	117.605	642.237,44	420,07	196.368	1.361.538,56	533,35
Vecchiaia	53.852	571.995,76	817,05	47.796	304.260,29	489,68	101.648	876.256,05	663,11
Invalità	16.718	115.255,35	530,31	22.921	118.317,54	397,07	39.639	233.572,89	453,27
Superstiti	6.006	23.725,17	303,87	39.955	193.736,52	372,99	45.961	217.461,69	363,96
Pensioni sociali	1.192	4.332,06	279,56	4.537	17.027,22	288,69	5.729	21.359,29	286,79
Assegni sociali	995	3.992,78	308,68	2.396	8.895,87	285,60	3.391	12.888,64	292,37

Fonte: Inps - Elaborazioni Istat - Ufficio regionale per l'Umbria

AREA SOCIALE - Previdenza

Tavola 3.16 - Pensioni erogate dall'Inps, importo complessivo annuo e importo medio mensile per gestione e categoria - Provincia di Terni - 1° gennaio 2003 (Importo complessivo in migliaia di euro, importo medio mensile in euro)

GESTIONI E CATEGORIE	Maschi			Femmine			Totale		
	Numero	Importo complessivo	Importo medio	Numero	Importo complessivo	Importo medio	Numero	Importo complessivo	Importo medio
LAVORATORI DIPENDENTI	21.750	282.560,33	999,33	24.904	155.681,96	480,87	46.654	438.242,29	722,57
Vecchiaia	14.259	218.692,28	1.179,78	6.678	42.840,97	493,48	20.937	261.533,25	960,88
Invalidità	6.330	59.029,09	717,33	6.236	31.854,05	392,93	12.566	90.883,13	556,34
Superstiti	1.161	4.838,97	320,61	11.990	80.986,93	519,58	13.151	85.825,90	502,01
COLTIVATORI DIRETTI, COLONI, MEZZADRI	4.732	35.346,31	574,59	8.474	38.468,19	349,20	13.206	73.814,51	429,96
Vecchiaia	2.444	24.246,48	763,14	2.450	12.717,07	399,28	4.894	36.963,55	580,99
Invalidità	1.502	8.449,49	432,73	4.007	19.534,13	375,00	5.509	27.983,61	390,74
Superstiti	786	2.650,34	259,38	2.017	6.217,00	237,10	2.803	8.867,34	243,35
ARTIGIANI	2.515	21.529,54	658,50	2.115	10.547,97	383,63	4.630	32.077,50	532,94
Vecchiaia	1.812	17.317,43	735,16	716	4.085,28	438,90	2.528	21.402,71	651,25
Invalidità	632	3.964,55	482,54	452	2.242,11	381,57	1.084	6.206,65	440,44
Superstiti	71	247,56	268,21	947	4.220,58	342,83	1.018	4.468,14	337,63
COMMERCianti	1.742	13.926,14	614,95	2.992	15.372,63	395,22	4.734	29.298,77	476,08
Vecchiaia	1.175	10.950,19	716,87	1.474	8.671,19	452,52	2.649	19.621,38	569,78
Invalidità	371	2.310,31	479,02	821	3.918,81	367,17	1.192	6.229,12	401,98
Superstiti	196	665,64	261,24	697	2.782,63	307,10	893	3.448,27	297,03
ALTRE GESTIONI	1.140	23.173,59	1.563,67	663	8.073,73	936,74	1.803	31.247,32	1.333,13
Vecchiaia	1.058	22.001,95	1.599,68	121	1.962,09	1.247,35	1.179	23.964,04	1.563,52
Invalidità	75	1.101,37	1.129,61	18	181,80	776,94	93	1.283,17	1.061,35
Superstiti	7	70,27	772,16	524	5.929,84	870,50	531	6.000,11	869,20
TOTALE GESTIONI	32.709	379.561,58	892,63	42.388	239.788,88	435,15	75.097	619.350,46	634,41
Vecchiaia	20.748	293.208,33	1.087,07	11.439	70.276,60	472,58	32.187	363.484,93	868,69
Invalidità	8.910	74.854,80	646,25	11.534	57.730,89	385,02	20.444	132.585,69	498,87
Superstiti	2.221	8.472,78	293,45	16.175	100.136,99	476,22	18.396	108.609,76	454,15
Pensioni sociali	431	1.487,20	265,43	2.197	7.725,18	270,48	2.628	9.212,38	269,65
Assegni sociali	399	1.538,46	296,60	1.043	3.919,23	289,05	1.442	5.457,69	291,14

Fonte: Inps - Elaborazioni Istat - Ufficio regionale per l'Umbria

Tavola 3.17 - Pensioni erogate dall'Inps, importo complessivo annuo e importo medio mensile per gestione e categoria - Umbria - 1° gennaio 2003 (Importo complessivo in migliaia di euro, importo medio mensile in euro)

GESTIONI E CATEGORIE	Maschi			Femmine			Totale		
	Numero	Importo complessivo	Importo medio	Numero	Importo complessivo	Importo medio	Numero	Importo complessivo	Importo medio
LAVORATORI DIPENDENTI	63.618	687.212,73	830,94	88.706	538.246,48	466,75	152.324	1.225.459,21	618,85
Vecchiaia	42.889	535.068,67	959,67	33.652	227.492,57	520,01	76.541	762.561,24	766,37
Invalità	16.498	133.872,99	624,19	17.105	90.855,44	408,59	33.603	224.728,43	514,44
Superstiti	4.231	18.271,08	332,18	37.949	219.898,48	445,74	42.180	238.169,55	434,35
COLTIVATORI DIRETTI, COLONI, MEZZADRI	21.867	162.355,62	571,13	38.777	178.425,38	353,95	60.644	340.780,99	432,26
Vecchiaia	13.464	121.982,75	696,92	14.991	80.427,93	412,70	28.455	202.410,69	547,18
Invalità	5.441	30.310,78	428,52	13.761	67.381,59	376,66	19.202	97.692,37	391,35
Superstiti	2.962	10.062,08	261,31	10.025	30.615,85	234,92	12.987	40.677,94	240,94
ARTIGIANI	12.124	103.753,44	658,28	9.787	50.063,89	393,49	21.911	153.817,32	540,01
Vecchiaia	9.520	88.491,33	715,02	4.007	23.597,75	453,01	13.527	112.089,08	637,41
Invalità	2.228	13.862,80	478,62	1.632	8.087,57	381,20	3.860	21.950,36	437,43
Superstiti	376	1.399,31	286,27	4.148	18.378,57	340,82	4.524	19.777,88	336,29
COMMERCANTI	6.845	55.266,95	621,08	10.718	55.658,20	399,46	17.563	110.925,14	485,83
Vecchiaia	5.079	45.987,34	696,49	6.164	36.167,44	451,35	11.243	82.154,78	562,09
Invalità	1.136	7.064,62	478,37	1.903	9.251,37	373,96	3.039	16.315,99	412,99
Superstiti	630	2.214,99	270,45	2.651	10.239,39	297,11	3.281	12.454,38	291,99
ALTRE GESTIONI	4.001	78.923,46	1.517,38	1.832	22.064,87	926,47	5.833	100.988,33	1.331,79
Vecchiaia	3.648	73.674,01	1.553,52	421	6.851,19	1.251,82	4.069	80.525,20	1.522,30
Invalità	325	4.998,97	1.183,19	54	472,47	673,03	379	5.471,44	1.110,50
Superstiti	28	250,49	688,15	1.357	14.741,21	835,62	1.385	14.991,70	832,64
TOTALE GESTIONI	111.472	1.098.862,70	758,29	159.993	882.026,32	424,07	271.465	1.980.889,02	561,31
Vecchiaia	74.600	865.204,10	892,15	59.235	374.536,88	486,38	133.835	1.239.740,98	712,55
Invalità	25.628	190.110,15	570,62	34.455	176.048,43	393,04	60.083	366.158,58	468,79
Superstiti	8.227	32.197,95	301,05	56.130	293.873,50	402,74	64.357	326.071,45	389,74
Pensioni sociali	1.623	5.819,27	275,81	6.734	24.752,40	282,75	8.357	30.571,67	281,40
Assegni sociali	1.394	5.531,24	305,22	3.439	12.815,10	286,65	4.833	18.346,34	292,00

Fonte: Inps - Elaborazioni Istat - Ufficio regionale per l'Umbria

Tavola 3.18 - Delitti e persone denunciate all'Autorità giudiziaria dalla Polizia di Stato, dall'Arma dei Carabinieri e dal Corpo della Guardia di Finanza - Provincia di Perugia - Anno 2003

TIPI DI DELITTO	Delitti		Persone denunciate	
	Numero	Di cui: autori ignoti	Numero	Di cui: minori
Tentati omicidi	6	-	6	-
Omicidi	18	2	19	1
<i>di cui: colposi</i>	11	-	14	1
Lesioni dolose	186	28	192	17
Violenze sessuali	27	5	26	1
Furti semplici e aggravati	12.579	11.970	789	58
<i>di cui: borseggio</i>	807	798	10	-
<i>di cui: in negozi</i>	1.062	866	256	22
<i>di cui: in appartamenti</i>	2.890	2.785	142	17
<i>di cui: su auto in sosta</i>	3.354	3.313	53	3
<i>di cui: di autoveicoli</i>	1.054	1.025	36	3
Rapine	202	132	94	2
Estorsioni	29	3	38	-
Sequestri di persona	9	-	12	-
Associazione per delinquere (art. 416 C.P.)	12	-	89	-
Incendi dolosi	77	66	15	3
Truffa	2.080	1.777	395	1
Contrabbando	1	-	1	-
Produzione, commercio, ecc. di stupefacenti	555	3	756	14
Sfruttamento, favoreggiamento, ecc. della prostituzione	50	1	66	2
Altri delitti	7.111	2.720	5.239	101
Totale	22.942	16.707	7.737	200

Fonte: Istat - Elaborazione Istat - Ufficio regionale per l'Umbria

Tavola 3.19 - Delitti e persone denunciate all'Autorità giudiziaria dalla Polizia di Stato, dall'Arma dei Carabinieri e dal Corpo della Guardia di Finanza - Provincia di Terni - Anno 2003

TIPI DI DELITTO	Delitti		Persone denunciate	
	Numero	Di cui: autori ignoti	Numero	Di cui: minori
Tentati omicidi	4	-	6	1
Omicidi	5	1	4	-
<i>di cui: colposi</i>	1	-	1	-
Lesioni dolose	74	6	79	2
Violenze sessuali	12	-	15	1
Furti semplici e aggravati	3.569	3.385	244	20
<i>di cui: borseggio</i>	196	191	5	1
<i>di cui: in negozi</i>	333	294	46	8
<i>di cui: in appartamenti</i>	668	648	31	-
<i>di cui: su auto in sosta</i>	645	631	23	1
<i>di cui: di autoveicoli</i>	289	277	18	-
Rapine	51	35	31	-
Estorsioni	13	4	12	-
Sequestri di persona	1	-	3	-
Associazione per delinquere (art. 416 C.P.)	5	-	21	-
Incendi dolosi	12	11	1	-
Truffa	1.285	1.116	205	-
Contrabbando	3	-	3	-
Produzione, commercio, ecc. di stupefacenti	233	16	319	6
Sfruttamento, favoreggiamento, ecc. della prostituzione	13	-	16	-
Altri delitti	3.337	1.627	1.828	11
Totale	8.617	6.201	2.787	41

Fonte: Istat - Elaborazione Istat - Ufficio regionale per l'Umbria

Tavola 3.20 - Delitti e persone denunciate all'Autorità giudiziaria dalla Polizia di Stato, dall'Arma dei Carabinieri e dal Corpo della Guardia di Finanza - Umbria - Anno 2003

TIPI DI DELITTO	Delitti		Persone denunciate	
	Numero	Di cui: autori ignoti	Numero	Di cui: minori
Tentati omicidi	10	-	12	1
Omicidi	23	3	23	1
<i>di cui: colposi</i>	12	-	15	1
Lesioni dolose	260	34	271	19
Violenze sessuali	39	5	41	2
Furti semplici e aggravati	16.148	15.355	1.033	78
<i>di cui: borseggio</i>	1.003	989	15	1
<i>di cui: in negozi</i>	1.395	1.160	302	30
<i>di cui: in appartamenti</i>	3.558	3.433	173	17
<i>di cui: su auto in sosta</i>	3.999	3.944	76	4
<i>di cui: di autoveicoli</i>	1.343	1.302	54	3
Rapine	253	167	125	2
Estorsioni	42	7	50	-
Sequestri di persona	10	-	15	-
Associazione per delinquere (art. 416 C.P.)	17	-	110	-
Incendi dolosi	89	77	16	3
Truffa	3.365	2.893	600	1
Contrabbando	4	-	4	-
Produzione, commercio, ecc. di stupefacenti	788	19	1.075	20
Sfruttamento, favoreggiamento, ecc. della prostituzione	63	1	82	2
Altri delitti	10.448	4.347	7.067	112
Totale	31.559	22.908	10.524	241

Fonte: Istat - Elaborazione Istat - Ufficio regionale per l'Umbria

Tavola 3.21 - Delitti e persone denunciate per i quali l'Autorità giudiziaria ha iniziato l'azione penale - Provincia di Perugia - Anno 2003

DELITTI	Delitti		Persone denunciate			
	In totale	Di autori ignoti	In totale		Di cui minori di 18 anni	
			MF	F	MF	F
CONTRO LA PERSONA	2.977	1.335	1.284	201	25	1
Contro la vita	127	41	112	10	1	-
<i>di cui: omicidio volontario consumato</i>	7	3	14	1	-	-
<i>di cui: omicidio volontario tentato</i>	13	1	13	1	-	-
<i>di cui: omicidio colposo</i>	104	34	85	8	1	-
Contro l'incolumità e la libertà individuale	2.354	1.154	940	129	22	1
<i>di cui: percosse</i>	201	141	30	5	-	-
<i>di cui: lesioni personali volontarie</i>	787	365	395	62	13	1
<i>di cui: lesioni personali colpose</i>	546	372	180	24	-	-
<i>di cui: rissa, abbandono d'incapace, ecc.</i>	38	10	66	5	3	-
<i>di cui: violenza privata, minaccia, ecc.</i>	701	251	210	30	2	-
<i>di cui: violenze sessuali</i>	52	9	41	1	3	-
<i>di cui: atti sessuali con minorenni</i>	6	-	3	-	1	-
<i>di cui: pomografia minorile, ecc.</i>	22	6	15	2	-	-
Ingiurie e diffamazioni	496	140	232	62	2	-
CONTRO LA FAMIGLIA, LA MORALITÀ PUBBLICA ED IL BUON COSTUME	147	14	120	17	1	-
Contro la famiglia	91	-	77	9	-	-
<i>di cui: violazione obblighi assistenza familiare</i>	52	-	41	2	-	-
<i>di cui: maltrattamenti in famiglia</i>	35	-	32	5	-	-
<i>di cui: bigamia, incesto, ecc.</i>	4	-	4	2	-	-
Contro la moralità pubblica e il buon costume	56	14	43	8	1	-
<i>di cui: istigazione, sfruttamento e favoreggiamento della prostituzione</i>	30	5	22	5	1	-
<i>di cui: atti osceni</i>	25	8	21	3	-	-
CONTRO IL PATRIMONIO	16.274	14.683	1.737	251	70	13
Furto	11.292	10.647	635	95	49	10
Rapina	243	178	116	12	2	-
Estorsione	54	15	51	10	1	-
Sequestro di persona	2	1	3	-	-	-
Danni a cose, animali, terreni, ecc.	2.294	2.119	142	13	9	2
Truffa ed altre frodi	2.389	1.723	790	121	9	1
<i>di cui: truffa, ecc.</i>	1.603	1.372	285	65	-	-
<i>di cui: appropriazione indebita</i>	115	22	84	12	-	-
<i>di cui: ricettazione, ecc.</i>	598	298	379	41	8	1
<i>di cui: insolvenza fraudolenta, ecc.</i>	73	31	42	3	1	-
CONTRO L'ECONOMIA E LA FEDE PUBBLICA	2.695	1.400	1.356	142	28	8
Contro l'economia pubblica, l'industria e il commercio	117	10	123	23	-	-
<i>di cui: frode nell'esercizio del commercio</i>	52	1	65	16	-	-
<i>di cui: arbitraria invasione aziende, ecc.</i>	23	8	7	-	-	-
<i>di cui: bancarotta</i>	40	-	50	7	-	-
Contro l'incolumità pubblica	1.260	817	669	54	19	3
<i>di cui: produzione, spaccio di stupefacenti</i>	1.015	599	627	49	19	3
Contro la fede pubblica	1.318	573	564	65	9	5
<i>di cui: falsità in monete</i>	301	34	266	19	1	1
<i>di cui: falsità in sigilli</i>	23	9	8	1	-	-
<i>di cui: falsità in atti e persone</i>	994	530	290	45	8	4
CONTRO LO STATO, LE ALTRE ISTITUZIONI SOCIALI E L'ORDINE PUBBLICO	606	108	635	112	12	6
Contro la personalità dello Stato	13	8	3	-	-	-
Contro la pubblica amministrazione	319	68	248	37	9	5
<i>di cui: violenza, resistenza, ecc.</i>	218	31	146	15	9	5
<i>di cui: peculato, malversazione, ecc.</i>	20	1	31	8	-	-
<i>di cui: omissione atti d'ufficio, ecc.</i>	81	36	71	14	-	-
Contro l'amministrazione della giustizia	255	30	222	51	1	1
Contro il sentimento religioso, ecc.	4	-	5	-	2	-
Contro l'ordine pubblico	15	2	157	24	-	-
<i>di cui: associazione per delinquere</i>	14	1	157	24	-	-
ALTRI DELITTI	1.872	1.347	596	60	26	2
Totale	24.571	18.887	5.728	783	162	30

Fonte: Istat - Elaborazione Istat - Ufficio regionale per l'Umbria

**Tavola 3.22 - Delitti e persone denunciate per i quali l'Autorità giudiziaria ha iniziato l'azione penale - Provincia di Terni
- Anno 2003**

DELITTI	Delitti		Persone denunciate			
	In totale	Di autori ignoti	In totale		Di cui minori di 18 anni	
			MF	F	MF	F
CONTRO LA PERSONA	1.464	522	738	48	6	1
Contro la vita	72	34	48	3	-	-
<i>di cui: omicidio volontario consumato</i>	3	2	1	-	-	-
<i>di cui: omicidio volontario tentato</i>	1	-	6	-	-	-
<i>di cui: omicidio colposo</i>	68	32	41	3	-	-
Contro l'incolumità e la libertà individuale	1.025	423	446	22	6	1
<i>di cui: percosse</i>	57	6	26	2	-	-
<i>di cui: lesioni personali volontarie</i>	219	44	180	10	2	-
<i>di cui: lesioni personali colpose</i>	319	234	87	-	-	-
<i>di cui: rissa, abbandono d'incapace, ecc.</i>	38	30	33	1	-	-
<i>di cui: violenza privata, minaccia, ecc.</i>	359	96	97	9	2	1
<i>di cui: violenze sessuali</i>	15	4	16	-	2	-
<i>di cui: atti sessuali con minorenni</i>	3	1	2	-	-	-
<i>di cui: pornografia minorile, ecc.</i>	13	7	4	-	-	-
Ingiurie e diffamazioni	367	65	244	23	-	-
CONTRO LA FAMIGLIA, LA MORALITÀ PUBBLICA ED IL BUON COSTUME	58	4	38	5	1	-
Contro la famiglia	42	1	33	4	-	-
<i>di cui: violazione obblighi assistenza familiare</i>	21	-	16	1	-	-
<i>di cui: maltrattamenti in famiglia</i>	17	1	14	3	-	-
<i>di cui: bigamia, incesto, ecc.</i>	4	-	3	-	-	-
Contro la moralità pubblica e il buon costume	16	3	5	1	1	-
<i>di cui: istigazione, sfruttamento e favoreggiamento della prostituzione</i>	7	-	2	1	-	-
<i>di cui: atti osceni</i>	9	3	3	-	1	-
CONTRO IL PATRIMONIO	7.378	6.818	552	35	34	3
Furto	4.444	4.235	204	15	31	3
Rapina	76	45	46	1	-	-
Estorsione	12	5	6	1	-	-
Sequestro di persona	-	-	-	-	-	-
Danni a cose, animali, terreni, ecc.	1.227	1.136	53	-	2	-
Truffa ed altre frodi	1.619	1.397	243	18	1	-
<i>di cui: truffa, ecc.</i>	1.209	1.144	58	8	-	-
<i>di cui: appropriazione indebita</i>	33	14	13	2	-	-
<i>di cui: ricettazione, ecc.</i>	335	218	144	6	1	-
<i>di cui: insolvenza fraudolenta, ecc.</i>	42	21	28	2	-	-
CONTRO L'ECONOMIA E LA FEDE PUBBLICA	2.362	2.083	361	21	7	-
Contro l'economia pubblica, l'industria e il commercio	18	2	20	2	-	-
<i>di cui: frode nell'esercizio del commercio</i>	4	-	4	1	-	-
<i>di cui: arbitraria invasione aziende, ecc.</i>	3	1	1	-	-	-
<i>di cui: bancarotta</i>	8	-	13	1	-	-
Contro l'incolumità pubblica	451	326	259	15	6	-
<i>di cui: produzione, spaccio di stupefacenti</i>	173	56	250	15	6	-
Contro la fede pubblica	1.893	1.755	82	4	1	-
<i>di cui: falsità in monete</i>	1.541	1.537	2	-	-	-
<i>di cui: falsità in sigilli</i>	7	4	1	-	-	-
<i>di cui: falsità in atti e persone</i>	345	214	79	4	1	-
CONTRO LO STATO, LE ALTRE ISTITUZIONI SOCIALI E L'ORDINE PUBBLICO	262	54	246	15	2	-
Contro la personalità dello Stato	5	4	1	-	-	-
Contro la pubblica amministrazione	138	35	122	4	2	-
<i>di cui: violenza, resistenza, ecc.</i>	94	7	86	3	2	-
<i>di cui: peculato, malversazione, ecc.</i>	4	1	3	-	-	-
<i>di cui: omissione atti d'ufficio, ecc.</i>	40	27	33	1	-	-
Contro l'amministrazione della giustizia	113	14	106	11	-	-
Contro il sentimento religioso, ecc.	-	-	-	-	-	-
Contro l'ordine pubblico	6	1	17	-	-	-
<i>di cui: associazione per delinquere</i>	4	-	17	-	-	-
ALTRI DELITTI	228	66	160	11	5	-
Totale	11.752	9.547	2.095	135	55	4

Fonte: Istat - Elaborazione Istat - Ufficio regionale per l'Umbria

AREA SOCIALE – Giustizia

Tavola 3.23 - Delitti e persone denunciate per i quali l'Autorità giudiziaria ha iniziato l'azione penale - Umbria - Anno 2003

DELITTI	Delitti		Persone denunciate			
	In totale	Di autori ignoti	In totale		Di cui minori di 18 anni	
			MF	F	MF	F
CONTRO LA PERSONA	4.441	1.857	2.022	249	31	2
Contro la vita	199	75	160	13	1	-
<i>di cui: omicidio volontario consumato</i>	10	5	15	1	-	-
<i>di cui: omicidio volontario tentato</i>	14	1	19	1	-	-
<i>di cui: omicidio colposo</i>	172	66	126	11	1	-
Contro l'incolumità e la libertà individuale	3.379	1.577	1.386	151	28	2
<i>di cui: percosse</i>	258	147	56	7	-	-
<i>di cui: lesioni personali volontarie</i>	1.006	409	575	72	15	1
<i>di cui: lesioni personali colpose</i>	865	606	267	24	-	-
<i>di cui: rissa, abbandono d'incapace, ecc.</i>	76	40	99	6	3	-
<i>di cui: violenza privata, minaccia, ecc.</i>	1.060	347	307	39	4	1
<i>di cui: violenze sessuali</i>	67	13	57	1	5	-
<i>di cui: atti sessuali con minorenni</i>	9	1	5	-	1	-
<i>di cui: pornografia minorile, ecc.</i>	35	13	19	2	-	-
Ingiurie e diffamazioni	863	205	476	85	2	-
CONTRO LA FAMIGLIA, LA MORALITÀ PUBBLICA ED IL BUON COSTUME	205	18	158	22	2	-
Contro la famiglia	133	1	110	13	-	-
<i>di cui: violazione obblighi assistenza familiare</i>	73	-	57	3	-	-
<i>di cui: maltrattamenti in famiglia</i>	52	1	46	8	-	-
<i>di cui: bigamia, incesto, ecc.</i>	8	-	7	2	-	-
Contro la moralità pubblica e il buon costume	72	17	48	9	2	-
<i>di cui: istigazione, sfruttamento e favoreggiamento della prostituzione</i>	37	5	24	6	1	-
<i>di cui: atti osceni</i>	34	11	24	3	1	-
CONTRO IL PATRIMONIO	23.652	21.501	2.289	286	104	16
Furto	15.736	14.882	839	110	80	13
Rapina	319	223	162	13	2	-
Estorsione	66	20	57	11	1	-
Sequestro di persona	2	1	3	-	-	-
Danni a cose, animali, terreni, ecc.	3.521	3.255	195	13	11	2
Truffa ed altre frodi	4.008	3.120	1.033	139	10	1
<i>di cui: truffa, ecc.</i>	2.812	2.516	343	73	-	-
<i>di cui: appropriazione indebita</i>	148	36	97	14	-	-
<i>di cui: ricettazione, ecc.</i>	933	516	523	47	9	1
<i>di cui: insolvenza fraudolenta, ecc.</i>	115	52	70	5	1	-
CONTRO L'ECONOMIA E LA FEDE PUBBLICA	5.057	3.483	1.717	163	35	8
Contro l'economia pubblica, l'industria e il commercio	135	12	143	25	-	-
<i>di cui: frode nell'esercizio del commercio</i>	56	1	69	17	-	-
<i>di cui: arbitraria invasione aziende, ecc.</i>	26	9	8	-	-	-
<i>di cui: bancarotta</i>	48	-	63	8	-	-
Contro l'incolumità pubblica	1.711	1.143	928	69	25	3
<i>di cui: produzione, spaccio di stupefacenti</i>	1.188	655	877	64	25	3
Contro la fede pubblica	3.211	2.328	646	69	10	5
<i>di cui: falsità in monete</i>	1.842	1.571	268	19	1	1
<i>di cui: falsità in sigilli</i>	30	13	9	1	-	-
<i>di cui: falsità in atti e persone</i>	1.339	744	369	49	9	4
CONTRO LO STATO, LE ALTRE ISTITUZIONI SOCIALI E L'ORDINE PUBBLICO	868	162	881	127	14	6
Contro la personalità dello Stato	18	12	4	-	-	-
Contro la pubblica amministrazione	457	103	370	41	11	5
<i>di cui: violenza, resistenza, ecc.</i>	312	38	232	18	11	5
<i>di cui: peculato, malversazione, ecc.</i>	24	2	34	8	-	-
<i>di cui: omissione atti d'ufficio, ecc.</i>	121	63	104	15	-	-
Contro l'amministrazione della giustizia	368	44	328	62	1	1
Contro il sentimento religioso, ecc.	4	-	5	-	2	-
Contro l'ordine pubblico	21	3	174	24	-	-
<i>di cui: associazione per delinquere</i>	18	1	174	24	-	-
ALTRI DELITTI	2.100	1.413	756	71	31	2
Totale	36.323	28.434	7.823	918	217	34

Fonte: Istat - Elaborazione Istat - Ufficio regionale per l'Umbria

Tavola 3.24 - Protesti, importo complessivo e importo medio per comune - Provincia di Perugia - Anno 2003

COMUNI	Protesti	Importo complessivo (in migliaia di euro)	Importo medio (in euro)
Assisi	759	1.109,90	1.462,32
Bastia Umbria	1.090	2.190,98	2.010,07
Bettona	65	84,01	1.292,54
Bevagna	166	364,14	2.193,59
Campello sul Clitunno	46	80,30	1.745,69
Cannara	8	5,24	655,00
Cascia	60	66,47	1.107,82
Castel Ritaldi	30	34,21	1.140,40
Castiglione del Lago	269	751,46	2.793,54
Cerreto di Spoleto	60	53,52	892,05
Citerna	19	4,66	245,26
Città della Pieve	160	306,93	1.918,34
Città di Castello	761	1.685,79	2.215,23
Collazzone	10	5,91	591,07
Corciano	133	103,20	775,97
Costacciaro	25	3,83	153,08
Deruta	6	51,65	8.607,55
Foligno	2.020	5.171,24	2.560,02
Fossato di Vico	84	78,28	931,92
Fratta Todina	4	7,03	1.758,55
Giano dell'Umbria	53	218,70	4.126,38
Gualdo Cattaneo	88	238,64	2.711,84
Gualdo Tadino	657	1.656,76	2.521,70
Gubbio	335	639,99	1.910,43
Magione	339	822,43	2.426,05
Marsciano	563	1.175,08	2.087,17
Massa Martana	108	157,28	1.456,34
Monte Castello di Vibio	39	62,84	1.611,40
Montefalco	39	42,09	1.079,20
Monteleone di Spoleto	3	1,37	455,57
Montone	3	30,00	10.000,00
Nocera Umbra	12	14,28	1.190,08
Norcia	235	260,44	1.108,26
Perugia	4.866	10.579,22	2.174,11
Piegaro	29	51,38	1.771,63
Pietralunga	13	1,90	145,98
Preci	23	10,38	451,46
San Giustino	98	70,36	718,00
Sant'Anatolia di Narco	35	61,87	1.767,67
Scheggia e Pascelupo	20	34,10	1.705,10
Scheggino	13	49,87	3.836,32
Sellano	15	29,32	1.954,72
Sigillo	48	37,81	787,73
Spello	83	87,88	1.058,80
Spoleto	851	1.833,60	2.154,64
Todi	301	773,84	2.570,89
Torgiano	70	92,99	1.328,48
Trevi	195	521,38	2.673,77
Tuoro sul Trasimeno	130	95,80	736,92
Umbertide	238	450,58	1.893,21
Non identificato (a)	16	17,73	1.108,06
Provincia di Perugia	15.293	32.282,88	2.110,96
UMBRIA	22.087	47.360,57	2.144,27

Fonte: Camera di Commercio di Perugia e di Terni. Elaborazione Istat - Ufficio regionale per l'Umbria

(a) Compresi i comuni in cui si sono rilevati 1 o 2 protesti.

Tavola 3.25 - Protesti, importo complessivo e importo medio per comune - Provincia di Terni - Anno 2003

COMUNI	Protesti	Importo complessivo (in migliaia di euro)	Importo medio (in euro)
Acquasparta	417	656,62	1.574,63
Allerona	99	185,20	1.870,68
Alviano	15	16,82	1.121,48
Amelia	295	427,19	1.448,11
Arrone	19	214,97	11.314,22
Attigliano	20	19,27	963,45
Avigliano Umbro	35	26,83	766,48
Baschi	58	168,81	2.910,56
Calvi dell'Umbria	24	26,73	1.113,82
Castel Giorgio	32	20,54	642,00
Castel Viscardo	24	24,72	1.030,16
Fabro	241	354,71	1.471,85
Ferentillo	47	66,95	1.424,47
Ficulle	4	8,52	2.130,55
Giove	43	33,59	781,19
Guardea	131	107,30	819,10
Lugnano in Teverina	3	2,88	960,78
Montecastrilli	66	154,34	2.338,48
Montecchio	4	3,70	925,00
Montefranco	105	93,79	893,19
Montegabbione	5	4,55	909,75
Monteleone d'Orvieto	8	2,92	365,29
Narni	297	380,35	1.280,65
Orvieto	687	1.131,44	1.646,93
Otricoli	17	8,85	520,79
Penna in Teverina	22	40,07	1.821,15
Porano	32	29,80	931,32
San Gemini	196	206,22	1.052,12
Stroncone	24	34,76	1.448,44
Terni	3.824	10.625,23	2.778,56
Provincia di Terni	6.794	15.077,69	2.219,27
UMBRIA	22.087	47.360,57	2.144,27

Fonte: Camera di Commercio di Perugia e di Terni.– Elaborazione Istat - Ufficio regionale per l'Umbria

Tavola 3.26 - Protesti, importo complessivo e importo medio per titolo protestato, provincia e comune capoluogo - Anno 2003

NUMERO E IMPORTO PROTESTI	Assegno	Cambiale	Tratta non accettata	Tratta accettata	Totale
PROVINCIA DI PERUGIA					
Numero effetti	2.469	11.063	1.674	87	15.293
Importo complessivo (migliaia di euro)	13.027,07	16.018,33	2.784,94	452,53	32.282,88
Importo medio (euro)	5.276,25	1.447,92	1.663,65	5.201,50	2.110,96
<i>DI CUI NEL CAPOLUOGO</i>					
<i>Numero effetti</i>	<i>1.003</i>	<i>3.771</i>	<i>67</i>	<i>25</i>	<i>4.866</i>
<i>Importo complessivo (migliaia di euro)</i>	<i>5.228,34</i>	<i>5.237,16</i>	<i>105,43</i>	<i>8,30</i>	<i>10.579,22</i>
<i>Importo medio (euro)</i>	<i>5.212,70</i>	<i>1.388,80</i>	<i>1.573,53</i>	<i>332,01</i>	<i>2.174,11</i>
PROVINCIA DI TERNI					
Numero effetti	1.316	4.584	643	251	6.794
Importo complessivo (migliaia di euro)	8.511,71	4.783,04	780,10	1.002,84	15.077,69
Importo medio (euro)	6.467,87	1.043,42	1.213,22	3.995,37	2.219,27
<i>DI CUI NEL CAPOLUOGO</i>					
<i>Numero effetti</i>	<i>1.091</i>	<i>2.174</i>	<i>354</i>	<i>205</i>	<i>3.824</i>
<i>Importo complessivo (migliaia di euro)</i>	<i>6.986,31</i>	<i>2.282,68</i>	<i>433,78</i>	<i>922,45</i>	<i>10.625,23</i>
<i>Importo medio (euro)</i>	<i>6.403,59</i>	<i>1.049,99</i>	<i>1.225,37</i>	<i>4.499,77</i>	<i>2.778,56</i>
UMBRIA					
Numero effetti	3.785	15.647	2.317	338	22.087
Importo complessivo (migliaia di euro)	21.538,78	20.801,37	3.565,04	1.455,37	47.360,57
Importo medio (euro)	5.690,56	1.329,42	1.538,65	4.305,83	2.144,27
<i>DI CUI NEL CAPOLUOGO</i>					
<i>Numero effetti</i>	<i>2.094</i>	<i>5.945</i>	<i>421</i>	<i>230</i>	<i>8.690</i>
<i>Importo complessivo (migliaia di euro)</i>	<i>12.214,65</i>	<i>7.519,84</i>	<i>539,21</i>	<i>930,75</i>	<i>21.204,45</i>
<i>Importo medio (euro)</i>	<i>5.833,17</i>	<i>1.264,90</i>	<i>1.280,78</i>	<i>4.046,75</i>	<i>2.440,10</i>

Fonte: Camere di Commercio di Perugia e Terni- Elaborazione Istat - Ufficio regionale per l'Umbria

Tavola 3.27 - Attività del corpo di polizia provinciale per tipo, materia e provincia - Anno 2003

TIPI-MATERIE	Provincia di Perugia	Provincia di Terni	Umbria
Informative di reato penale	167	6	173
Caccia	22	4	26
Maltrattamento animali	94	-	94
Attingimenti idrici	3	-	3
Varie	48	2	50
Verbali per sanzioni amministrative	838	49	887
Pesca	29	16	45
Caccia	152	22	174
Codice della strada	496	3	499
Navigazione Trasimeno	3	-	3
Abbandono rifiuti	76	1	77
Attingimenti idrici	65	-	65
Tartufi-prati-funghi	12	7	19
Varie	5	-	5
Verbali di competenza di altre amministrazioni	3	7	10
Altre Attività (giornate-uomo)	9.246	3.033	12.279
Operazioni ittico-faunistiche	1.312	733	2.045
Ordine pubblico-rappresentanza	412	213	625
Controlli caccia-pesca	4.500	1.231	5.731
Controllo rifiuti	250	46	296
Corsi professionali	2.582	598	3.180
Controlli sanitari	100	85	185
Collaborazioni con altre amm.ni	90	127	217
Istruttorie pratiche guardie giurate volontarie	304	284	588

Fonte: Provincia di Perugia e di Terni.– Elaborazione Istat - Ufficio regionale per l'Umbria

Tavola 3.28 - Segnalazioni, colloqui e provvedimenti dei soggetti trovati in possesso di sostanze stupefacenti - Provincia di Perugia - Anno 2003

RESIDENZA	Segnalazioni			Colloqui	Provvedimenti			
	Totale	Di cui: Sostanze pesanti	Di cui: Sostanze leggere		Invio al SERT	Sanzioni	Ammonizioni	Archiviazioni
Area sert 1 (Città di Castello)	111	54	57	55	8	31	13	3
Area sert 2 (Gubbio)	27	18	9	16	1	5	10	-
Area sert 3 (Perugia)	152	93	59	75	15	38	19	3
Area sert 4 (Assisi)	77	53	24	28	5	14	9	-
Area sert 5 (Magione)	45	33	12	26	3	19	4	-
Area sert 6 (Marsciano)	39	22	17	15	3	9	3	-
Area sert 7 (Foligno)	83	40	43	33	8	15	10	-
Area sert 8 (Spoleto)	79	50	29	34	1	16	17	-
Residenti nella provincia di Perugia	613	363	250	282	44	147	85	6
Residenti nella provincia di Terni	24	13	11	17	7	5	5	-
Residenti in Umbria	637	376	261	299	51	152	90	6
Residenti fuori regione	244	139	105	112	26	41	39	6

Fonte: Prefettura di Perugia U.T.G. e Prefettura di Terni U.T.G.– Elaborazione Istat - Ufficio regionale per l'Umbria

Tavola 3.29 - Segnalazioni, colloqui e provvedimenti dei soggetti trovati in possesso di sostanze stupefacenti - Provincia di Terni - Anno 2003

RESIDENZA	Segnalazioni			Colloqui	Provvedimenti			
	Totale	Di cui: Sostanze pesanti	Di cui: Sostanze leggere		Invio al SERT	Sanzioni	Ammonizioni	Archiviazioni
Area sert 9 (Orvieto)	26	8	18	8	-	2	3	3
Area sert 10 (Narni)	28	7	21	17	1	8	7	1
Area sert 11 (Terni)	94	38	56	44	6	17	18	3
Residenti nella provincia di Terni	148	53	95	69	7	27	28	7
Residenti nella provincia di Perugia	47	5	42	21	-	13	3	5
Residenti in Umbria	195	58	137	90	7	40	31	12
Residenti fuori regione	207	44	163	61	8	29	24	-

Fonte: Prefettura di Perugia U.T.G. e Prefettura di Terni U.T.G.– Elaborazione Istat - Ufficio regionale per l'Umbria

AREA SOCIALE – Tossicodipendenza

Tavola 3.30 - Utenti per SERT, sesso e sostanza di abuso - Umbria - Anno 2003

SERT	Numero Utenti				Sostanza di abuso primaria				
	Maschi	Femmine	Totale	di cui in Comunità Terapeutica	Cannabis	Cocaina	eroina	Ecstasy	Altro
Area sert 1 (Città di Castello)	128	36	164	21	18	11	130	-	-
Area sert 2 (Gubbio)	92	16	108	7	16	6	83	-	3
Area sert 3 (Perugia)	647	113	760	171	17	15	725	1	1
Area sert 4 (Assisi)	177	26	203	41	16	6	180	1	-
Area sert 5 (Magione)	135	19	154	10	21	4	139	-	-
Area sert 6 (Marsciano)	133	23	156	6	1	2	152	1	-
Area sert 7 (Foligno)	355	63	418	44	16	19	297	11	-
Area sert 8 (Spoleto)	128	34	162	30	30	21	111	-	-
Area sert 9 (Orvieto)	111	24	135	13	12	1	24	1	1
Area sert 10 (Narni)	231	38	269	10	64	10	147	-	15
Area sert 11 (Terni)	459	105	564	64	13	13	535	3	-
Provincia di Perugia	1.795	330	2.125	330	135	84	1.817	14	4
Provincia di Terni	801	167	968	87	89	24	706	4	16
Umbria	2.596	497	3.093	417	224	108	2.523	18	20

Fonte: Regione dell'Umbria - Elaborazione Istat - Ufficio regionale per l'Umbria

Area Economica

AREA ECONOMICA

Principali risultati

Archivio statistico delle imprese attive

Le imprese che operano nell'industria e nei servizi e registrate nell'archivio Asia al 2003 risultano pari a 67.364 e registrano un incremento del 2,2 per cento rispetto al 2002. Il settore dei servizi riunisce la quota principale di imprese (72,2 per cento). In particolare la maggior parte di esse si concentra nel commercio (29,1 per cento) e negli altri servizi alle imprese (20,3 per cento). La quota di imprese del settore dei servizi è maggiore nella provincia di Terni (75,2 per cento) rispetto a quella di Perugia (71,2 per cento). Le imprese industriali, che rappresentano il 27,8 per cento del totale (di cui oltre la metà fa parte del settore delle costruzioni), hanno un peso maggiore nella provincia di Perugia (28,8 per cento rispetto al 24,8 per cento della provincia di Terni).

Gli addetti alle imprese sono pari a 233.955, con una media di 3,5 addetti per impresa. Le imprese con un solo addetto (quindi senza dipendenti) sono il 55,7 per cento del totale; in esse lavorano il 16,2 per cento degli addetti. Il 39,0 per cento delle imprese hanno da 2 a 9 addetti ed occupano il 37,3 per cento degli addetti. Le imprese con 50 addetti e oltre rappresentano lo 0,5 per cento del totale ed impiegano il 22,9 per cento degli addetti.

La concentrazione degli addetti risulta maggiore nella provincia di Terni dove nel 0,6 per cento delle imprese più grandi (con oltre 50 addetti) risultano impiegati il 25,6 per cento degli addetti.

Imprese attive - archivio delle Camere di commercio

Le imprese iscritte nei registri delle Cciao alla fine del 2003 risultano 80.325, con un incremento del +0,5 per cento rispetto all'anno precedente. Per quanto riguarda la forma giuridica prevalgono le ditte individuali, pari al 67,4 per cento del totale, seguite dalle società di persone (20,9 per cento) e dalle società di capitali (9,9 per cento). A livello provinciale le ditte individuali hanno un peso maggiore nella provincia di Terni dove rappresentano il 69,4 per cento del totale delle ditte, a differenza della provincia di Perugia per la quale tale valore è uguale al 66,7 per cento.

Nel corso del 2003 a livello regionale si sono avute 5.637 iscrizioni e 4.749 cancellazioni di imprese, ciò significa che ogni 100 imprese attive ci sono state 7,0 nuove iscrizioni e 5,9 cancellazioni con un saldo positivo pari a 1,1 imprese ogni 100. Il maggiore saldo positivo si ha per le società di capitali che hanno registrato 12,7 iscrizioni contro 3,3 cancellazioni ogni 100 imprese.

Commercio estero

Il saldo degli scambi con l'estero risulta positivo nel 2003 e pari 518 milioni di euro, con le esportazioni che ammontano a 2.427 milioni di Euro e le importazioni pari a 1.909 milioni di Euro. Rispetto all'anno precedente, le importazioni sono aumentate del 5,3 per cento, mentre le esportazioni hanno subito una flessione del -2,8 per cento.

Nelle due province, le importazioni sono aumentate, rispettivamente, del 3,7 per cento nella provincia di Perugia e sono del 7,4 per cento nella provincia di Terni. Anche le esportazioni hanno mostrato la stessa tendenza nelle due province: diminuzione del -4,2 per cento nella provincia di Perugia e del -0,6 per cento nella provincia di Terni.

A livello settoriale si registra un aumento delle importazione nel comparto energetico (+21,8 per cento) e negli apparecchi meccanici (31,4 per cento). L'andamento delle esportazioni mostra una variazione positiva nel settore degli articoli in gomma e materie plastiche (+7,1 per cento) e in quello dei prodotti in pelle e cuoio (+5,6). Il settore dei prodotti alimentari, bevande e tabacco, e quello del tessile, abbigliamento e calzature mostrano invece una flessione di circa il 10 per cento del volume delle esportazioni

Credito

Gli impieghi bancari ammontano nel 2003 a 12.822,88 milioni di euro, mentre i depositi sono pari a poco più di 7.610,90 milioni di euro. Rispetto al 2002, gli impieghi aumentano del +1,2 per cento, i depositi del +4,8 per cento. A livello territoriale, gli impieghi crescono del +1,0 per cento in quella di Perugia e del +1,6 per cento in quella di Terni. Per quanto riguarda i depositi, si ha un aumento del +5,3 per cento nella provincia di Perugia e del +3,5 per cento in quella di Terni.

Gli impieghi sono utilizzati per il 56,9 per cento da società e quasi società non finanziarie e per il 36,7 per cento dalle famiglie. I depositi provengono per il 75,0 per cento dalle famiglie e per il 16,1 per cento da società e quasi società non finanziarie.

Ogni 100 milioni di euro di depositi risultano 159,7 milioni di impieghi. L'impiego dei depositi bancari è maggiore nella provincia di Perugia dove il rapporto tra impieghi e depositi è pari a 169,0 rispetto a quella di Terni (129,3).

Il numero degli sportelli bancari, pari a 524 unità, è in crescita nella regione del +2,5 per cento. L'aumento è pari al +1,8 per cento nella provincia di Perugia e al +5,2 per cento nella provincia di Terni.

Lavoro

La forza lavoro in Umbria nel 2003 ammonta a 348 mila persone, di cui 330 mila occupati e 18 mila in cerca di occupazione. Il tasso di attività è pari al 47,5 per cento della popolazione di 15 anni ed oltre e risulta in aumento di +0,2 punti percentuali rispetto al 2002. La partecipazione al mercato del lavoro è maggiore nella provincia di Perugia, dove il tasso di attività si attesta al 48,6 per cento, rispetto a quella di Terni dove, invece, è pari al 44,5 per cento. Rispetto al sesso, il tasso di attività risulta pari al 57,3 per cento per gli uomini e al 38,4 per cento per le donne.

Il tasso di occupazione risulta pari al 45,0 per cento nel 2003 con una differenza di oltre 20 punti percentuali tra maschi (55,8 per cento) e femmine (35,0 per cento). Il tasso di occupazione si attesta al 46,3 per cento nella provincia di Perugia contro il 41,6 per cento nella provincia di Terni

Il tasso di disoccupazione nel 2003 risulta pari al 5,2 per cento della forza lavoro, con valori pari a 2,6 per cento per gli uomini e a 8,8 per cento per le donne. Esso registra una diminuzione di 0,5 punti percentuali rispetto al 2002. A livello territoriale risulta più elevato nella provincia di Terni (6,6 per cento), rispetto a quella di Perugia (4,7 per cento).

Nel 2003 solo il 4,7 per cento degli occupati risultano impiegati in agricoltura. L'industria assorbe il 32,9 per cento dell'occupazione totale (del quale circa un quarto nel settore della costruzione) ed i servizi circa il 62,4 per cento. Rispetto al 2002 gli occupati aumentano di oltre 3 mila unità di cui i 2/3 nel settore dei servizi. Quest'ultimo, con oltre 206 mila posti di lavoro, si conferma la fonte principale di occupazione nella regione.

Gli avviamenti al lavoro sono pari a 85.195 nel 2003 con una diminuzione del -42, per cento rispetto all'anno precedente. Gli avviamenti a tempo determinato risultano in diminuzione del -13,7 per cento, mentre quelli a tempo indeterminato sono in crescita del +9,2 per cento.

Le ore di cassa integrazione autorizzate in Umbria per gli interventi ordinari sono risultate pari a 1.711.815 con una diminuzione del -14,8 per cento rispetto all'anno precedente. Le ore autorizzate per gli interventi straordinari sono risultate, invece, pari a 610.360 con un aumento del +50,0 per cento rispetto all'anno precedente.

Gli infortuni sul lavoro denunciati nel 2002 risultano pari a 20.026 con una diminuzione di -13,2 per cento rispetto all'anno precedente. Tale diminuzione risulta pari al -13,6 per cento nella provincia di Perugia e -11,2 per cento in quella di Terni.

Il rapporto tra numero di infortuni su 100 addetti è pari a 16,5 nel settore dell'agricoltura e a 10,5 nell'industria e nei servizi. Esso risulta più elevato nella provincia di Perugia per entrambi i settori.

Turismo

Gli esercizi ricettivi presenti alla fine dell'anno sono pari a 2.522 con un incremento del +9,4 per cento rispetto all'anno precedente. A livello territoriale, l'aumento risulta pari a +8,5 per cento nella provincia di Perugia e a +13,8 per cento in quella di Terni. Gli esercizi alberghieri nella regione aumentano del +1,9 per cento, quelli complementari del +11,6 per cento. Questi ultimi rappresentano il 78,6 per cento degli esercizi ricettivi e il 36,2 per cento di essi sono costituiti da agriturismi.

I clienti arrivati negli esercizi ricettivi sono pari a 1.973.533, mentre le presenze risultano pari a 5.794.624. Gli arrivi sono diminuiti del -2,3 per cento rispetto all'anno precedente, mentre le presenze sono calate del -2,5 per cento. Gli arrivi diminuiscono del -2,3 per cento nella provincia di Perugia e del -2,2 per cento in quella di Terni, mentre le presenze diminuiscono nelle due province, rispettivamente, del -2,9 per cento e del -0,3 per cento.

Gli arrivi e le presenze negli esercizi alberghieri subiscono una diminuzione, rispettivamente, del -4,2 per cento e del -3,4 per cento. Negli esercizi complementari gli arrivi registrano un incremento pari a +3,5 per cento mentre le presenze hanno un decremento -1,4 per cento. Gli arrivi e le presenze dei clienti italiani diminuiscono rispettivamente del -0,1 per cento e del -0,5 per cento; tra i clienti stranieri si ha una diminuzione degli arrivi pari a -7,5 per cento e delle presenze pari a -6,3 per cento.

La permanenza media nel complesso degli esercizi ricettivi è pari a 2,9 giorni, risulta più elevata tra gli stranieri (3,5 giorni) rispetto a quanto si registra per gli italiani (2,7 giorni). La permanenza media negli esercizi complementari risulta più elevata rispetto a quanto si verifica negli esercizi alberghieri (5,1 giorni contro 2,2).

Trasporti

Le licenze di ormeggio rilasciate dalla Provincia di Perugia nell'anno 2003 coprono una capacità di 628 posti-barca, dei quali 568 destinati ad imbarcazioni a motore. A queste licenze si aggiungono quelle delle aree in concessione, che, da quanto dichiarato dai concessionari, presentano una capienza massima di 880 posti-barca.

I passeggeri in transito nelle linee di navigazione del Lago Trasimeno sono stati nel 2003 complessivamente 180.186, pari a -5,6 per cento rispetto l'anno precedente. I mesi nei quali è concentrata la maggior parte dei transiti (39,3 per cento) sono quelli di aprile e agosto.

Le imprese iscritte nell'Albo Autotrasportatori merci c/terzi risultano pari a 2.917 nel 2003, per un aumento del +0,7 per cento rispetto all'anno precedente. L'incremento è da imputare alla provincia di Perugia, dove si ha un aumento del +1,6 per cento, mentre nella provincia di Terni si ha una diminuzione del -1,9 per cento.

Nel 2003 si sono verificati 3.473 incidenti stradali nelle strade della regione con una diminuzione del -4,0 per cento rispetto all'anno precedente. I decessi in seguito a incidente sono risultati 145, ben 43 in più rispetto al rispetto al 2002. La mortalità degli incidenti risulta più elevata nella provincia di Terni, dove si sono registrati 48,7 morti ogni mille incidenti rispetto a quella di Perugia (38,6 morti ogni mille incidenti). Gli infortuni sono stati 5.002, -5,7 per cento in meno rispetto al 2002.

I veicoli immatricolati nella regione alla fine del 2003 risultano pari a 713.627, di cui il 77,7 per cento è costituito da autovetture. Rispetto all'anno precedente i veicoli immatricolati sono aumentati del +2,4 per cento. L'incremento è risultato pari al +2,5 per cento nella Provincia di Perugia e al +2,2 per cento nella Provincia di Terni. Rispetto al tipo di veicolo, l'aumento maggiore si registra per i motocicli (+6,9 per cento), mentre per le autovetture l'incremento è pari al +1,7 per cento.

Bilanci comunali

Le Amministrazioni comunali hanno accertato nel 2003 entrate per complessivi 1.632.726,46 migliaia di euro con un aumento del +13,5 per cento rispetto al 2002. L'incremento è risultato pari al +7,9 per cento nella Provincia di Perugia e al +34,4 per cento nella Provincia di Terni. Gli aumenti maggiori si sono avuti nelle entrate in conto capitale (+50,8 per cento). Tra le entrate correnti si registra un incremento di quelle tributarie (14,5 per cento) e una riduzione dei contributi e trasferimenti (-13,9 per cento) e delle entrate extratributarie (-21,5 per cento)

Gli accertamenti in conto capitale sono pari al 42,0 per cento del totale, le entrate tributarie sono pari al 22,0 per cento e i contributi e trasferimenti sono pari al 14,0 per cento.

Le entrate riscosse in conto competenza sono risultate pari a 934.840,66 migliaia di euro (+15,2 per cento rispetto al 2002), pari al 57,3 per cento degli accertamenti. Se si tiene conto delle sole entrate correnti accertate, si ha che le entrate tributarie e quelle extratributarie (che insieme determinano la autonomia finanziaria delle Amministrazioni comunali) rappresentano, complessivamente, il 68,7 per cento del totale. La capacità impositiva, determinata tenendo conto del rapporto tra entrate tributarie e entrate correnti è invece pari al 49,3 per cento

Il conto consuntivo delle spese presenta impegni per un totale di 1.497.051,73 migliaia di euro contro 769.177,60 migliaia di euro di spese pagate in conto competenza, pari al 51,4 per cento degli impegni assunti.

Le spese impegnate aumentano del 15,3 per cento rispetto al 2002 (+37,2 per cento nella provincia di Perugia e +9,5 per cento nella provincia di Terni). L'aumento più consistente si registra nella voce riguardante la gestione del territorio (+31,5 per cento), mentre le spese generali aumentano del +22,0 per cento. Le spese impegnate in campo sociale (compresi istruzione, cultura e sport) aumentano del +1,6 per cento.

Il 35,0 per cento degli impegni di spesa sono destinati a interventi riguardanti l'assetto del territorio; mentre le spese di amministrazione generale coprono il 30,3 per cento degli impegni. Gli impegni di spesa corrente ammontano in media a 819,00 euro per abitante.

Glossario

Archivio statistico delle imprese attive

L'archivio Asia registra tutte le informazioni riguardanti le imprese e isoggetti che esercitano arti e professioni nelle attività industriali, artigianali, commerciali e dei servizi. Attualmente sono escluse dal campo d'osservazione le attività economiche relative a: agricoltura, allevamento e silvicoltura (sezione A della classificazione NACE Rev.1.1); caccia e pesca (sezione B); pubblica amministrazione e difesa (sezione L); assicurazione sociale e obbligatoria; attività di organizzazioni ricreative n.c.a. (divisione 91); servizi domestici presso famiglie e convivenze (sezione P), organizzazioni e organismi extraterritoriali (sezione Q). Inoltre sono escluse dall'osservazione le unità classificate come istituzioni pubbliche e quelle private non profit.

L'archivio Asia individua l'insieme delle imprese ed i relativi caratteri statistici integrando le informazioni desumibili da più fonti amministrative, gestite da enti pubblici o da società private e da fonti statistiche.

I dati si riferiscono all'universo delle imprese che hanno svolto una effettiva attività produttiva nell'anno di riferimento. Pertanto il collettivo delle imprese è comprensivo di 1.332 unità che hanno svolto attività produttiva nel corso dell'anno per un periodo inferiore a sei mesi. Le relative variabili di localizzazione sono quelle della corrispondente sede amministrativa dell'impresa, cioè il luogo dove di fatto l'impresa esplica i propri affari e dove sono ubicati i principali uffici amministrativo-gestionali. Le persone occupate sono calcolate in termini di media annua.

Imprese attive - archivio delle Camere di commercio

Le informazioni statistiche contenute si riferiscono alle imprese e alle unità locali iscritte presso le Camere di Commercio Industria e Artigianato di Perugia e Terni (C.C.I.A.A.).

- **Impresa:** attività economica esercitata in maniera professionale e organizzata al fine della produzione o dello scambio di beni e servizi. Nel Registro delle Imprese un'impresa anche se ha sedi secondarie e/o unità locali, viene iscritta solamente nel Registro della Camera di Commercio in cui è situata la sede principale dell'impresa stessa.

Con riferimento al Registro delle Imprese gestito dalle Camere di Commercio, si distingue:

Impresa registrata: Impresa presente in archivio e non cessata, indipendentemente dallo stato di attività (attiva, inattiva, sospesa, in liquidazione, fallita);

Impresa attiva: Impresa iscritta che esercita l'attività e non risulta avere procedure concorsuali in corso;

Impresa cessata: Impresa iscritta che ha comunicato la cessazione dell'attività.

Unità locale (U.L.): è l'impianto o corpo d'impianto situato in un dato luogo in cui viene effettuata la produzione o la distribuzione di beni o la prestazione di servizi. Le imprese quindi possono essere istituite ed operare in un unico luogo, o in luoghi diversi mediante varie unità locali, che possono essere create nella stessa o in diverse province.

Addetti: sono quelli dichiarati annualmente dall'impresa in occasione del pagamento del diritto.

Settori di attività economica: i settori di attività economica riportati nelle tavole corrispondono alle seguenti aggregazioni della Classificazione Istat ATECO 91:

- Agricoltura = sezioni A, B;
- Manifatturiera = sezione D;
- Costruzioni = sezione F;
- Altre industrie = sezioni C, E;
- Alberghi = sezione G;
- Commercio = sezione H;
- Trasporti = sezione I;
- Credito = sezione J;
- Altri servizi alle imprese = sezione K;
- Altri servizi = sezioni M-P.

Le informazioni sulle richieste per favorire l'imprenditoria giovanile sono state desunte dai giacimenti informativi della Provincia di Perugia e Terni. Si tratta di agevolazioni finanziarie, in conto capitale, che vengono fornite per favorire la nascita di nuove imprese costituite da giovani residenti nel territorio regionale. La procedura prevede la presentazione di una domanda con un dettagliato progetto d'impresa in cui siano evidenti le potenzialità di sopravvivenza dell'impresa stessa anche dopo il periodo di avvio in cui beneficia del sostegno pubblico e le potenzialità occupazionali.

Credito

Le informazioni statistiche contenute si riferiscono agli impieghi e depositi per settori istituzionali desunti dai sistemi informativi della Banca d'Italia. I dati comunali sono stati aggregati per area territoriale secondo le circoscrizioni di seguito elencate:

- **Circoscrizione di Perugia:** Perugia, Corciano, Deruta, Torgiano, Assisi, Bastia, Bettona, Cannara, Castiglione del Lago, Città della Pieve, Paciano, Magione, Panicale, Piegara, Passignano, Tuoro.
- **Circoscrizione Gubbio:** Gubbio, Valfabbrica, Gualdo Tadino, Sigillo, Costacciaro, Fossato di Vico, Scheggia.
- **Circoscrizione Città di Castello:** Città di Castello, Monte S.M.Tiberina, San Giustino, Citerna, Umbertide, Pietralunga, Lisciano Niccone, Montone.
- **Circoscrizione Foligno:** Foligno, Sellano, Spello, Bevagna, Montefalco, Trevi, Nocera Umbra, Valtopina.
- **Circoscrizione Todi:** Todi, Montecastello di Vibio, Massa Martana, Marsciano, Collazzone, Fratta Todina, Gualdo Cattaneo, Giano dell'Umbria.
- **Circoscrizione Spoleto:** Spoleto, Campello sul Clitunno, Castel Ritaldi, Norcia, Cerreto di Spoleto, Preci, Cascia, Santa Anatolia di Narco, Monteleone di Spoleto, Scheggino, Poggiodomo, Vallo di Nera.
- **Circoscrizione Terni:** Terni, Stroncone, Acqua-sparta, San Gemini, Arrone, Ferentillo, Montefranco, Polino.
- **Circoscrizione Orvieto:** Orvieto, San Venanzo, Castel Viscardo, Allerona, Castel Giorgio, Ficulle, Fabro, Montegabbione, Monteleone di Orvieto, Parrano, Porano, Baschi, Montecchio.
- **Circoscrizione Amelia:** Amelia, Attigliano, Alviano, Giove, Guardea, Lugnano, Penna in Teverina, Montecastrilli, Avigliano, Calvi, Otricoli, Narni.

Le tabelle per settore istituzionale si riferiscono a operazioni compiute da residenti, mentre quelle per territorio si riferiscono a depositi e impieghi di sportelli nella regione.

Lavoro

Le informazioni statistiche contenute si riferiscono all'indagine trimestrale sulle Forze di Lavoro (media dell'anno 1999) e al sistema informativo dei centri per l'impiego (ex uffici di collocamento).

- **Forze di Lavoro:** comprendono gli occupati e le persone in cerca di occupazione. L'indagine campionaria trimestrale viene effettuata in Umbria su 25 Comuni e intervista un campione di 1716 famiglie residenti.
- **Occupati:** comprendono le persone in età di 15 anni e più che hanno dichiarato di possedere un'occupazione, anche se nella settimana di riferimento non hanno svolto attività lavorativa, e coloro che hanno indicato una condizione diversa da occupato e hanno comunque lavorato almeno per un'ora nella settimana di riferimento.
- **Persone in cerca di occupazione:** comprendono coloro che non si dichiarano occupate, si dichiarano in cerca di occupazione e hanno effettuato una azione di ricerca di lavoro entro i 30 giorni che precedono l'intervista; sono disponibili ad accettare un lavoro qualora venga offerto entro le due settimane successive.
- **Forze di lavoro potenziali:** comprendono le persone in cerca di lavoro che hanno effettuato l'ultima azione di ricerca tra i 2 e i 6 mesi e sono immediatamente disponibili a lavorare tra i 7 e i 24 mesi successivi all'offerta,
- **Non Forze di Lavoro:** comprendono la popolazione in età lavorativa con meno di 15 anni, le forze di lavoro potenziali e persone che hanno dichiarato di non aver svolto alcuna attività lavorativa né di aver cercato lavoro nella settimana precedente a quella di rilevazione e di essere in condizione di casalinga, studente, ritirato dal lavoro, inabile, in servizio di leva o altra persona non appartenente alle forze di lavoro.
- **Tasso di attività:** rapporto percentuale tra le persone appartenenti alle forze di lavoro e la popolazione di 15 anni e più.
- **Tasso di occupazione:** rapporto percentuale tra le persone occupate e la popolazione di 15 anni e più.
- **Tasso di disoccupazione:** rapporto percentuale tra le persone in cerca di occupazione e le forze di lavoro.
- **Tasso di disoccupazione allargato:** rapporto percentuale tra le persone in cerca e le forze di lavoro includendo le forze di lavoro potenziali.
- **Cessazioni:** si intende la risoluzione dei rapporti di lavoro per dimissioni, licenziamenti, fine rapporto o per uscita dal collocamento.
- **Avviamenti:** può interessare più volte lo stesso soggetto, quindi il numero degli avvii non corrisponde al numero di persone che trovano lavoro. Gli avviamenti si riferiscono a tutti i movimenti relativi ai singoli avviamenti effettuati nel periodo di esame ed esprime quindi un segnale di tendenza.

Le aree territoriali di aggregazione dei comuni sono le stesse usate nella precedente sezione "Credito". I Centri per l'impiego sono definiti come aggregazione delle seguenti aree territoriali:

Perugia = Perugia + Todi;

Foligno = Foligno + Spoleto;

Città di Castello = Città di Castello + Gubbio;

Terni = Terni + Amelia;

Orvieto = Orvieto.

Turismo

Le informazioni statistiche contenute si riferiscono a dati raccolti a livello comunale sulla consistenza e struttura degli esercizi; sono riferiti a comuni e ad aziende di Promozione Turistica (ATP) per i quali il dato per ciascuna variabile osservata è presente con almeno tre esercizi.

Permanenza media: rapporto tra il numero di presenze nell'anno e il numero di arrivi nello stesso intervallo di tempo.

Aggregazioni territoriali delle Aziende di Produzione Turistiche (APT)

- **Apt Assisi:** Assisi, Bastia, Bettona, Cannara.
- **Apt Cascia:** Cascia, Cerreto di Spoleto, Norcia, Preci, Sant'Anatolia di Narco, Monteleone di Spoleto, Scheggino, Poggiodomo, Vallo di Nera.
- **Apt Castiglione del Lago:** Castiglione del Lago, Città della Pieve, Magione, Paciano, Panicale, Passignano sul Trasimeno, Piegara, Tuoro.
- **Apt Città di Castello:** Città di Castello, Citerna, Lisciano Niccone, Monte S. Maria Tiberina, Montone, Pietralunga, Umbertide.
- **Apt Gubbio:** Gubbio, Costacciaro, Fossato di Vico, Gualdo Tadino, Scheggia, Sigillo, Valfabbrica.
- **Apt Foligno:** Foligno, Bevagna, Gualdo Cattaneo, Montefalco, Sellano, Spello, Nocera Umbra, Trevi, Valtopina.
- **Apt Perugia:** Perugia, Corciano, Deruta, Torgiano.

- **Apt Spoleto:** Spoleto, Campello sul Clitunno, Giano dell'Umbria, Castel Ritaldi.
- **Apt Todi:** Todi, Monte Castello di Vibio, Massa Martana, Marsciano, Collazzone, Fratta Todina.
- **Apt Amelia:** Amelia, Attigliano, Giove, Guardea, Lugnano, Penna in Teverina, Montecastrilli, Alviano.
- **Apt Orvieto:** Orvieto, San Venanzo, Castel Viscardo, Allerona, Castel Giorgio, Ficulle, Fabro, Montegabbione, Monteleone D'Orvieto, Parrano, Porano, Baschi, Montecchio.
- **Apt Terni:** Terni, Stroncone, Acquasparta, San Gemini, Arrone, Ferentillo, Calvi, Montefranco, Polino, Otricoli, Narni.

Trasporti

- **Trasporti eccezionali:** autorizzazioni rilasciate a camion che con rimorchio o semirimorchio superano i 2,55 metri di larghezza e/o 4,30 metri di altezza e/o 18,50 metri di lunghezza e/o trasportino un peso superiore a 440 quintali. Riferimenti legislativi: Art. 10 del Nuovo Codice della Strada D. L.vo 30-4-92 n° 285 e relativo Regolamento di esecuzione e attuazione DPR 16/12/92 n° 495 e successive modifiche ed integrazioni.
- **Macchine agricole:** autorizzazioni di durata annuale rilasciate a trattori e mietitrebbia per il trasporto di mezzi vari
- **Mezzi d'opera:** autorizzazioni di durata variabile rilasciate a camion o simili per trasporto di un carico superiore alla portata abituale.
- **Aut. singole:** rilasciate per un solo viaggio.
- **Aut. multiple:** rilasciate per più viaggi per tre mesi.
- **Aut. periodiche:** rilasciate per un periodo di 6-12 mesi
- **Rapporto di mortalità stradale (Rm):** Rapporto tra il numero di decessi in incidenti e il numero di sinistri per mille;
- **Rapporto di lesività stradale (Rf):** Rapporto tra il numero di feriti in incidenti e il numero di sinistri per mille;
- **Indice di pericolosità (Rp):** Rapporto tra il numero di decessi in incidenti e il numero di decessi e feriti per mille.

Nel definire la **consistenza del parco veicolare** si parte dal numero di veicoli iscritti al P.R.A. al 31/12 di ogni anno ai quali sono sottratti:

1. I veicoli radiati, considerando a tal fine la data di presentazione della formalità (in questo caso può esserci uno slittamento temporale rispetto alla consegna per la radiazione fino a 60 gg.)
2. Veicoli oggetto di furto o appropriazione indebita per i quali sia stata annotata la perdita di possesso
3. Veicoli confiscati dallo Stato.

Bilanci comunali

- **Capacità di riscossione:** Entrate riscosse per 100 accertate.
- **Capacità di spesa:** Spese pagate per 100 impegnate.
- **Grado di autonomia impositiva:** Entrate tributarie per 100 entrate correnti.
- **Grado di autonomia finanziaria:** Entrate tributarie e extratributarie per 100 entrate correnti.

Gli aggregati economici utilizzati per gli ultimi due indicatori fanno riferimento alle entrate accertate.

(-) Fenomeno assente o non significativo

Tavola 4.1 - Imprese e addetti per comune - Provincia di Perugia - Anno 2003

COMUNI	Imprese	Addetti	Addetti per impresa
Assisi	2.392	8.754	3,66
Bastia	1.922	7.412	3,86
Bettona	326	1.131	3,47
Bevagna	311	884	2,84
Campello sul Clitunno	202	808	4,00
Cannara	261	708	2,71
Cascia	255	519	2,03
Castel Ritaldi	217	517	2,38
Castiglione del Lago	1.043	4.843	4,64
Cerreto di Spoleto	51	103	2,03
Citerna	251	926	3,69
Città della Pieve	476	1.547	3,25
Città di Castello	3.413	12.236	3,58
Collazzone	220	617	2,81
Corciano	1.506	6.273	4,17
Costacciaro	59	122	2,07
Deruta	906	2.608	2,88
Foligno	4.243	13.499	3,18
Fossato di Vico	157	714	4,55
Fratta Todina	113	357	3,16
Giano dell'Umbria	271	861	3,18
Gualdo Cattaneo	439	1.228	2,80
Gualdo Tadino	1.046	3.291	3,15
Gubbio	2.538	9.802	3,86
Lisciano Niccone	37	106	2,87
Magione	1.046	3.479	3,33
Marsciano	1.245	4.395	3,53
Massa Martana	273	1.342	4,92
Monte Castello di Vibio	88	191	2,17
Montefalco	336	943	2,81
Monteleone di Spoleto	42	89	2,12
Monte Santa Maria Tiberina	67	129	1,93
Montone	116	640	5,52
Nocera Umbra	351	1.044	2,98
Norcia	426	1.172	2,75
Paciano	86	164	1,90
Panicale	423	2.046	4,84
Passignano sul Trasimeno	418	1.259	3,01
Perugia	14.331	48.436	3,38
Piegaro	202	761	3,77
Pietralunga	159	383	2,41
Poggiodomo	4	8	2,08
Preci	51	126	2,47
San Giustino	716	3.098	4,33
Sant'Anatolia di Narco	35	116	3,30
Scheggia e Pascelupo	96	234	2,44
Scheggino	29	65	2,25
Sellano	60	151	2,51
Sigillo	160	452	2,83
Spello	626	1.958	3,13
Spoleto	2.713	10.128	3,73
Todi	1.462	4.425	3,03
Torgiano	534	2.330	4,36
Trevi	668	2.607	3,90
Tuoro sul Trasimeno	278	621	2,23
Umbertide	1.268	5.019	3,96
Valfabbrica	255	716	2,81
Vallo di Nera	14	23	1,61
Valtopina	71	150	2,11
Provincia di Perugia	51.304	178.566	3,48
UMBRIA	67.364	233.955	3,47

Fonte: Istat - Elaborazione Ufficio regionale per l'Umbria

Tavola 4.2 - Imprese e addetti per comune - Provincia di Terni - Anno 2003

COMUNI	Imprese	Addetti	Addetti per impresa
Acquasparta	334	980	2,93
Allerona	90	213	2,36
Alviano	84	182	2,17
Amelia	733	1.889	2,58
Arrone	142	352	2,48
Attigliano	107	194	1,81
Avigliano Umbro	189	333	1,76
Baschi	166	403	2,43
Calvi dell'Umbria	120	269	2,24
Castel Giorgio	133	303	2,28
Castel Viscardo	165	514	3,11
Fabro	229	663	2,90
Ferentillo	85	209	2,46
Ficulle	101	182	1,80
Giove	109	193	1,77
Guardea	139	239	1,72
Lugnano in Teverina	110	232	2,11
Montecastrilli	299	869	2,91
Montecchio	83	169	2,04
Montefranco	76	142	1,87
Montegabbione	71	160	2,25
Monteleone d'Orvieto	95	188	1,97
Narni	1.240	4.839	3,90
Orvieto	1.878	5.848	3,11
Otricoli	123	219	1,78
Parrano	31	71	2,28
Penna in Teverina	80	157	1,96
Polino	13	22	1,67
Porano	102	162	1,58
San Gemini	289	729	2,52
San Venanzo	127	448	3,53
Stroncone	221	964	4,36
Terni	8.296	33.053	3,98
Provincia di Terni	16.060	55.389	3,45
UMBRIA	67.364	233.955	3,47

Fonte: Istat - Elaborazione Ufficio regionale per l'Umbria

Tavola 4.3 - Imprese per settore di attività economica e comune - Provincia di Perugia - Anno 2003

COMUNI	Industria in senso stretto	Costruzioni	Commercio	Alberghi e ristoranti	Trasporti e comunicazioni	Attività finanziarie	Altri servizi alle imprese	Altri servizi	Totale
FINO 350 IMPRESE	876	938	1.493	461	235	57	639	454	5.153
<i>di cui: Bettona</i>	78	36	96	21	23	4	41	27	326
<i>di cui: Montefalco</i>	63	69	87	26	16	4	39	32	336
OLTRE 350 IMPRESE	6.587	6.365	12.789	2.695	1.888	903	9.884	5.040	46.151
Assisi	328	346	666	283	116	30	402	221	2.392
Bastia	312	228	597	79	87	35	408	176	1.922
Castiglione del Lago	126	183	337	96	32	17	151	101	1.043
Città della Pieve	59	102	140	34	11	6	75	49	476
Città di Castello	762	481	809	177	132	73	669	310	3.413
Corciano	286	204	384	55	70	35	319	153	1.506
Deruta	318	126	195	34	30	10	113	80	906
Foligno	426	532	1.404	168	130	96	1.032	455	4.243
Gualdo Cattaneo	57	86	124	30	51	6	49	36	439
Gualdo Tadino	185	158	279	54	41	25	191	113	1.046
Gubbio	337	464	706	187	140	43	412	249	2.538
Magione	213	162	270	98	41	20	141	101	1.046
Marsciano	199	207	377	50	44	23	204	141	1.245
Nocera Umbra	56	64	88	36	7	5	60	35	351
Norcia	42	94	123	46	23	5	60	33	426
Panicale	57	71	124	30	13	8	75	45	423
Passignano sul Trasimeno	75	49	105	65	11	4	62	47	418
Perugia	1.442	1.664	3.655	667	550	313	4.139	1.901	14.331
San Giustino	177	92	170	36	28	13	127	73	716
Spello	106	105	189	42	27	4	82	71	626
Spoletto	318	374	855	188	96	69	532	281	2.713
Todi	189	222	462	81	98	37	243	130	1.462
Torgiano	115	82	159	27	35	4	71	41	534
Trevi	150	96	195	54	24	4	87	58	668
Umbertide	252	173	376	78	51	18	180	140	1.268
Provincia di Perugia	7.463	7.303	14.282	3.156	2.123	960	10.523	5.494	51.304
UMBRIA	9.306	9.437	19.597	4.124	2.650	1.271	13.683	7.296	67.364

Fonte: Istat - Elaborazione Ufficio regionale per l'Umbria

Tavola 4.4 - Imprese per settore di attività economica e comune - Provincia di Terni - Anno 2003

COMUNI	Industria in senso stretto	Costruzioni	Commercio	Alberghi e ristoranti	Trasporti e comunicazioni	Attività finanziarie	Altri servizi alle imprese	Altri servizi	Totale
FINO 300 IMPRESE	551	716	1.132	267	135	41	403	334	3.579
<i>di cui: Fabro</i>	25	28	87	22	11	3	29	24	229
<i>di cui: San Gemini</i>	29	35	116	14	10	3	53	29	289
<i>di cui: Montecastrilli</i>	61	72	85	9	11	3	32	26	299
OLTRE 300 IMPRESE	1.292	1.418	4.183	701	392	270	2.757	1.468	12.481
Acquasparta	34	53	115	29	11	4	55	33	334
Amelia	101	110	238	41	48	9	113	73	733
Narni	169	186	409	61	78	27	185	125	1.240
Orvieto	202	228	589	168	47	37	418	189	1.878
Terni	786	841	2.832	402	208	193	1.986	1.048	8.296
Provincia di Terni	1.843	2.134	5.315	968	527	311	3.160	1.802	16.060
UMBRIA	9.306	9.437	19.597	4.124	2.650	1.271	13.683	7.296	67.364

Fonte: Istat - Elaborazione Ufficio regionale per l'Umbria

Tavola 4.5 - Addetti delle imprese per settore di attività economica e comune - Provincia di Perugia - Anno 2003

COMUNI	Industria in senso stretto	Costruzioni	Commercio	Alberghi e ristoranti	Trasporti e comunicazioni	Attività finanziarie	Altri servizi alle imprese	Altri servizi	Totale
FINO 350 IMPRESE	6.869	2.457	2.654	1.317	654	63	933	730	15.676
<i>di cui: Bettona</i>	572	95	181	76	81	5	61	58	1.131
<i>di cui: Montefalco</i>	337	215	190	71	38	4	45	44	943
OLTRE 350 IMPRESE	50.118	20.300	35.250	10.343	7.796	3.845	21.767	13.470	162.890
Assisi	2.584	1.202	1.386	1.040	297	51	1.680	514	8.754
Bastia	3.237	606	1.865	236	262	118	740	349	7.412
Castiglione del Lago	560	478	2.847	315	62	29	371	181	4.843
Città della Pieve	478	354	304	111	21	61	137	80	1.547
Città di Castello	5.415	1.294	2.125	569	407	291	1.228	907	12.236
Corciano	2.363	604	1.062	228	840	108	760	307	6.273
Deruta	1.327	343	372	103	42	17	206	199	2.608
Foligno	3.211	1.927	3.297	635	393	437	2.289	1.310	13.499
Gualdo Cattaneo	231	304	228	128	214	9	66	48	1.228
Gualdo Tadino	1.248	603	613	130	136	33	296	231	3.291
Gubbio	3.644	1.417	1.505	1.015	736	86	800	599	9.802
Magione	1.220	481	877	290	92	35	207	277	3.479
Marsciano	2.116	541	788	121	104	38	408	279	4.395
Nocera Umbra	328	275	173	102	23	5	93	46	1.044
Norcia	228	246	257	187	45	5	123	81	1.172
Panicale	762	179	263	89	88	10	295	360	2.046
Passignano sul Trasimeno	501	139	182	231	16	4	116	70	1.259
Perugia	9.496	5.455	11.699	2.832	2.811	1.421	9.075	5.647	48.436
San Giustino	1.986	233	357	124	38	28	188	145	3.098
Spello	708	339	445	162	36	5	144	119	1.958
Spoletto	2.317	1.185	1.965	732	606	878	1.491	954	10.128
Todi	1.111	891	946	377	217	144	442	297	4.425
Torgiano	1.241	192	423	149	157	4	98	65	2.330
Trevi	1.207	370	507	239	56	5	121	102	2.607
Umbertide	2.599	643	765	199	95	23	391	304	5.019
Provincia di Perugia	56.987	22.757	37.904	11.660	8.450	3.908	22.700	14.200	178.566
UMBRIA	73.086	30.041	50.673	15.186	11.470	4.980	29.675	18.846	233.955

Fonte: Istat - Elaborazione Ufficio regionale per l'Umbria

Tavola 4.6 - Addetti delle imprese per settore di attività economica e comune - Provincia di Terni - Anno 2003

COMUNI	Industria in senso stretto	Costruzioni	Commercio	Alberghi e ristoranti	Trasporti e comunicazioni	Attività finanziarie	Altri servizi alle imprese	Altri servizi	Totale
FINO 300 IMPRESE	2.844	1.714	1.948	632	307	50	565	720	8.780
<i>di cui: Fabro</i>	181	65	213	100	18	5	45	37	663
<i>di cui: Montecastrilli</i>	367	180	145	17	25	4	58	73	869
<i>di cui: San Gemini</i>	259	87	196	37	26	3	81	40	729
OLTRE 300 IMPRESE	13.255	5.570	10.820	2.894	2.713	1.022	6.410	3.925	46.609
Acquasparta	150	138	268	83	119	8	129	86	980
Amelia	567	262	490	113	119	17	162	159	1.889
Narni	1.704	755	840	243	590	56	365	285	4.839
Orvieto	1.008	837	1.506	672	155	241	869	561	5.848
Terni	9.826	3.579	7.717	1.782	1.730	700	4.885	2.833	33.053
Provincia di Terni	16.099	7.284	12.769	3.525	3.019	1.072	6.975	4.646	55.389
UMBRIA	73.086	30.041	50.673	15.186	11.470	4.980	29.675	18.846	233.955

Fonte: Istat - Elaborazione Ufficio regionale per l'Umbria

Tavola 4.7 - Imprese per classe di addetti e comune - Provincia di Perugia - Anno 2003 (a)

COMUNI	1 addetto	Da 2 a 5	Da 6 a 9	Da 10 a 19	20 e più	Totale
FINO 350 IMPRESE	2.862	1.774	248	194	75	5.153
<i>di cui: Bettona</i>	186	101	10	20	9	326
<i>di cui: Bevagna</i>	179	95	18	14	5	311
<i>di cui: Montefalco</i>	177	122	19	13	5	336
OLTRE 350 IMPRESE	25.662	15.471	2.514	1.646	858	46.151
Assisi	1.303	820	136	90	43	2.392
Bastia	1.045	628	122	85	42	1.922
Castiglione del Lago	599	361	46	24	13	1.043
Città della Pieve	259	164	30	18	5	476
Città di Castello	1.749	1.244	197	142	81	3.413
Corciano	832	457	99	73	45	1.506
Deruta	486	319	47	39	15	906
Foligno	2.396	1.437	219	126	65	4.243
Gualdo Cattaneo	227	174	17	14	7	439
Gualdo Tadino	558	373	63	38	14	1.046
Gubbio	1.373	876	152	91	46	2.538
Magione	565	356	64	46	15	1.046
Marsciano	717	406	60	35	27	1.245
Nocera Umbra	179	130	21	17	4	351
Norcia	227	164	18	11	6	426
Panicale	231	141	19	18	14	423
Passignano sul Trasimeno	237	136	21	19	5	418
Perugia	8.545	4.398	685	462	241	14.331
San Giustino	385	244	42	28	17	716
Spello	328	221	39	28	10	626
Spoleto	1.373	1.023	171	89	57	2.713
Todi	775	534	85	46	22	1.462
Torgiano	277	184	30	30	13	534
Trevi	325	241	54	32	16	668
Umbertide	671	440	77	45	35	1.268
Provincia di Perugia	28.524	17.245	2.762	1.840	933	51.304
UMBRIA	37.541	22.770	3.527	2.327	1.199	67.364

Fonte: Istat - Elaborazione Ufficio regionale per l'Umbria

(a) Poiché il numero degli addetti è calcolato come media annua, l'estremo superiore 'x' di ciascuna classe chiusa comprende le unità fino a 'x,49' addetti.

Tavola 4.8 - Imprese per classe di addetti e comune - Provincia di Terni - Anno 2003 (a)

COMUNI	1 addetto	Da 2 a 5	Da 6 a 9	Da 10 a 19	20 e più	Totale
FINO 300 IMPRESE	2.098	1.222	139	83	37	3.579
<i>Di cui: Fabro</i>	121	90	8	7	3	229
<i>Di cui: San Gemini</i>	195	72	11	6	5	289
<i>Di cui: Stroncone</i>	111	81	10	7	12	221
OLTRE 300 IMPRESE	6.919	4.303	626	404	229	12.481
Acquasparta	190	106	17	17	4	334
Amelia	402	265	43	20	3	733
Narni	664	422	63	52	39	1.240
Orvieto	984	688	115	64	27	1.878
Terni	4.679	2.822	388	251	156	8.296
Provincia di Terni	9.017	5.525	765	487	266	16.060
UMBRIA	37.541	22.770	3.527	2.327	1.199	67.364

Fonte: Istat - Elaborazione Ufficio regionale per l'Umbria

(a) Vedi nota tabella 4.7

AREA ECONOMICA – Archivio statistico delle imprese attive

Tavola 4.9 - Addetti delle imprese per classe di addetti e comune - Provincia di Perugia - Anno 2003 (a)

COMUNI	1 addetto	Da 2 a 5	Da 6 a 9	Da 10 a 19	20 e più	Totale
FINO 350 IMPRESE	2.888	4.801	1.738	2.598	3.650	15.676
<i>Di cui: Bettona</i>	188	273	73	273	324	1.131
<i>Di cui: Bevagna</i>	180	259	120	191	134	884
<i>Di cui: Montefalco</i>	179	336	136	171	121	943
OLTRE 350 IMPRESE	25.880	42.539	17.775	21.625	55.070	162.890
Assisi	1.314	2.227	977	1.215	3.020	8.754
Bastia	1.054	1.768	884	1.125	2.582	7.412
Castiglione del Lago	604	1.006	325	303	2.604	4.843
Città della Pieve	261	480	215	233	358	1.547
Città di Castello	1.762	3.413	1.402	1.851	3.808	12.236
Corciano	840	1.265	691	992	2.485	6.273
Deruta	491	843	326	494	455	2.608
Foligno	2.420	3.905	1.550	1.687	3.935	13.499
Gualdo Cattaneo	230	474	115	174	236	1.228
Gualdo Tadino	564	1.038	451	509	728	3.291
Gubbio	1.386	2.418	1.062	1.225	3.710	9.802
Magione	569	992	446	604	868	3.479
Marsciano	722	1.098	422	459	1.694	4.395
Nocera Umbra	182	365	148	214	135	1.044
Norcia	230	458	132	144	208	1.172
Panicale	233	406	132	244	1.031	2.046
Passignano sul Trasimeno	239	393	144	260	223	1.259
Perugia	8.611	12.030	4.830	5.977	16.988	48.436
San Giustino	387	672	296	372	1.370	3.098
Spello	331	585	273	379	390	1.958
Spoletto	1.382	2.824	1.200	1.141	3.581	10.128
Todi	781	1.465	603	616	960	4.425
Torgiano	280	509	223	381	937	2.330
Trevi	330	688	388	423	779	2.607
Umbertide	676	1.216	539	601	1.986	5.019
Provincia di Perugia	28.769	47.340	19.513	24.224	58.720	178.566
UMBRIA	37.858	62.331	24.873	30.692	78.200	233.955

Fonte: Istat - Elaborazione Ufficio regionale per l'Umbria
(a) Vedi nota tabella 4.7

Tavola 4.10 - Addetti delle imprese per classe di addetti e comune - Provincia di Terni - Anno 2003 (a)

COMUNI	1 addetto	Da 2 a 5	Da 6 a 9	Da 10 a 19	20 e più	Totale
FINO 300 IMPRESE	2.117	3.239	985	1.138	1.301	8.780
<i>Di cui: Fabro</i>	121	257	54	100	131	663
<i>Di cui: San Gemini</i>	196	183	85	85	180	729
<i>Di cui: Stroncone</i>	112	219	68	106	460	964
OLTRE 300 IMPRESE	6.972	11.753	4.375	5.330	18.178	46.609
Acquasparta	192	293	123	222	150	980
Amelia	404	715	292	239	239	1.889
Narni	668	1.135	452	668	1.916	4.839
Orvieto	991	1.919	792	873	1.273	5.848
Terni	4.717	7.691	2.715	3.328	14.601	33.053
Provincia di Terni	9.089	14.992	5.360	6.469	19.480	55.389
UMBRIA	37.858	62.331	24.873	30.692	78.200	233.955

Fonte: Istat - Elaborazione Ufficio regionale per l'Umbria
(a) Vedi nota tabella 4.7

Tavola 4.11 - Imprese per forma giuridica e comune - Provincia di Perugia al 31 dicembre 2003

COMUNI	Ditte individuali	Società di persone	Società di capitali	Altre forme	Totale ditte	Di cui: artigiane
Assisi	1.969	658	247	47	2.921	805
Bastia	1.056	537	289	21	1.903	649
Bettona	371	107	43	11	532	128
Bevagna	457	85	23	2	567	126
Campello sul Clitunno	169	46	23	6	244	68
Cannara	326	74	25	2	427	140
Cascia	374	43	5	9	431	119
Castel Ritaldi	281	40	11	3	335	92
Castiglione del Lago	1.379	302	79	21	1.781	429
Cerreto di Spoleto	108	12	3	2	125	20
Citerna	265	82	39	5	391	140
Città della Pieve	481	124	22	8	635	212
Città di Castello	2.695	935	408	68	4.106	1.551
Collazzone	292	70	28	10	400	97
Corciano	834	355	263	25	1.477	561
Costacciaro	93	15	3	1	112	24
Deruta	691	231	71	4	997	502
Foligno	3.055	936	483	90	4.564	1.237
Fossato di Vico	125	43	21	4	193	59
Frattra Todina	148	42	9	2	201	58
Giano dell'Umbria	376	69	20	5	470	118
Gualdo Cattaneo	700	126	40	15	881	201
Gualdo Tadino	943	245	114	17	1.319	426
Gubbio	2.237	758	230	62	3.287	1.072
Lisciano Niccone	71	14	4	2	91	22
Magione	747	283	95	15	1.140	467
Marsciano	1.210	344	134	33	1.721	494
Massa Martana	393	75	18	3	489	130
Monte Castello di Vibio	141	36	9	3	189	47
Montefalco	691	108	19	5	823	185
Monteleone di Spoleto	68	10	2	-	80	22
Monte Santa Maria Tiberina	162	22	5	-	189	45
Montone	184	36	9	-	229	63
Nocera Umbra	522	89	17	9	637	142
Norcia	455	113	41	16	625	191
Paciano	95	27	4	3	129	36
Panicale	382	140	45	18	585	164
Passignano sul Trasimeno	293	130	38	7	468	162
Perugia	7.544	3.324	2.135	376	13.379	4.251
Piegaro	257	57	11	6	331	99
Pietralunga	260	51	9	3	323	72
Poggiodomo	15	2	-	-	17	3
Preci	69	9	6	2	86	17
San Giustino	566	199	93	11	869	326
Sant'Anatolia di Narco	37	10	4	-	51	15
Scheggia e Pascelupo	83	32	5	3	123	36
Scheggino	41	7	6	1	55	11
Sellano	141	12	3	3	159	31
Sigillo	156	50	5	-	211	77
Spello	605	146	73	5	829	251
Spoleto	2.282	642	282	74	3.280	979
Todi	1.432	469	156	37	2.094	560
Torgiano	408	132	81	8	629	236
Trevi	565	196	85	10	856	282
Tuoro sul Trasimeno	249	74	17	5	345	126
Umbertide	1.042	380	157	20	1.599	524
Valfabbrica	311	93	16	3	423	114
Vallo di Nera	43	3	-	-	46	10
Valtopina	116	16	2	1	135	25
Provincia di Perugia	41.061	13.266	6.085	1.122	61.534	19.049
UMBRIA	54.103	16.755	7.991	1.476	80.325	24.440

Fonte: Camere di Commercio di Perugia e Terni- Elaborazione Istat - Ufficio regionale per l'Umbria

Tavola 4.12 - Imprese per forma giuridica e comune - Provincia di Terni al 31 dicembre 2003

COMUNI	Ditte individuali	Società di persone	Società di capitali	Altre forme	Totale ditte	Di cui: artigiane
Acquasparta	372	70	23	8	473	121
Allerona	150	21	4	4	179	48
Alviano	146	25	5	0	176	42
Amelia	743	152	64	17	976	310
Arrone	169	32	9	7	217	56
Attigliano	122	21	4	1	148	51
Avigliano Umbro	239	39	12	1	291	102
Baschi	237	46	13	4	300	72
Calvi dell'Umbria	204	31	12	2	249	55
Castel Giorgio	154	31	2	0	187	60
Castel Viscardo	233	47	10	4	294	79
Fabro	216	48	33	4	301	101
Ferentillo	143	20	6	0	169	33
Ficulle	166	23	4	2	195	55
Giove	108	21	6	0	135	48
Guardea	183	20	9	2	214	85
Lugnano in Teverina	171	19	5	2	197	68
Montecastrilli	425	77	23	5	530	169
Montecchio	148	10	2	2	162	35
Montefranco	86	17	10	1	114	34
Montegabbione	100	15	1	1	117	36
Monteleone d'Orvieto	116	23	5	1	145	43
Narni	1.152	284	158	17	1.611	469
Orvieto	1.399	501	210	54	2.164	607
Otricoli	159	20	5	3	187	52
Parrano	43	8	6	1	58	13
Penna in Teverina	85	11	1	3	100	49
Polino	14	5	0	0	19	4
Porano	104	9	5	0	118	42
San Gemini	261	62	29	3	355	83
San Venanzo	168	53	19	3	243	81
Stroncone	327	40	27	1	395	82
Terni	4.699	1.688	1.184	201	7.772	2.206
Provincia di Terni	13.042	3.489	1.906	354	18.791	5.391
UMBRIA	54.103	16.755	7.991	1.476	80.325	24.440

Fonte: Camere di Commercio di Perugia e Terni- Elaborazione Istat - Ufficio regionale per l'Umbria

Tavola 4.13 - Imprese per settore di attività economica e comune - Provincia di Perugia al 31 dicembre 2003

COMUNI	Agricoltura e Pesca	Industria				Commercio	Servizi					Senza Codifica	Totale
		Manifatturiera	Costruzioni	Altre industrie	Alberghi		Trasporti	Credito	Altri servizi alle imprese	Altri servizi			
Assisi	729	370	374	4	715	251	128	45	175	118	12	2.921	
Bastia	200	346	248	2	612	73	90	49	175	105	3	1.903	
Bettona	225	71	46	1	102	20	25	7	15	18	2	532	
Bevagna	275	62	61	-	91	29	8	7	15	18	1	567	
Campello sul Clitunno	73	35	35	1	51	17	7	3	10	12	-	244	
Cannara	179	59	41	1	74	11	23	3	16	20	-	427	
Cascia	164	23	61	-	100	39	14	5	15	9	1	431	
Castel Ritaldi	142	33	44	1	66	19	7	3	8	11	1	335	
Castiglione del Lago	790	139	218	-	348	87	42	23	71	56	7	1.781	
Cerreto di Spoleto	77	6	8	1	21	4	2	1	2	3	-	125	
Citerna	130	77	57	1	57	12	9	8	25	14	1	391	
Città della Pieve	198	60	114	-	145	36	10	11	29	32	-	635	
Città di Castello	977	836	578	3	872	160	141	89	264	178	8	4.106	
Collazzone	192	34	52	1	66	15	15	2	11	11	1	400	
Corciano	129	319	232	1	397	48	73	45	156	74	3	1.477	
Costacciaro	54	11	10	-	21	9	2	1	2	2	-	112	
Deruta	155	321	136	-	214	30	34	16	53	35	3	997	
Foligno	854	489	598	11	1.503	164	161	157	365	240	22	4.564	
Fossato di Vico	55	42	16	2	49	10	1	1	8	8	1	193	
Fratta Todina	99	27	19	1	31	5	8	2	4	5	-	201	
Giano dell'Umbria	231	47	43	1	79	17	23	6	11	12	-	470	
Gualdo Cattaneo	458	62	90	5	136	26	49	11	20	23	1	881	
Gualdo Tadino	384	213	186	3	301	47	43	31	49	60	2	1.319	
Gubbio	956	372	497	5	711	172	162	59	195	151	7	3.287	
Lisciano Niccone	43	6	13	-	14	10	2	-	2	1	-	91	
Magione	189	228	173	-	272	86	42	22	65	62	1	1.140	
Marsciano	608	211	235	3	380	46	48	34	81	73	2	1.721	
Massa Martana	237	41	68	-	92	14	12	1	15	9	-	489	
Monte Castello di Vibio	105	12	26	-	25	7	4	1	5	4	-	189	
Montefalco	502	72	80	-	96	28	18	3	11	13	-	823	
Monteleone di Spoleto	41	3	15	1	11	7	1	-	-	1	-	80	
Monte Santa Maria Tiberina	114	21	18	-	18	8	2	-	5	3	-	189	
Montone	116	26	31	1	30	10	7	1	4	3	-	229	
Nocera Umbra	320	60	73	2	96	32	11	10	12	19	2	637	
Norcia	221	54	108	3	118	48	27	7	21	17	1	625	
Paciano	55	8	17	-	24	9	6	1	5	4	-	129	
Panicale	193	66	76	1	123	32	16	8	43	25	2	585	
Passignano sul Trasimeno	71	83	60	-	107	56	15	7	45	22	2	468	
Perugia	1.361	1.669	1.922	16	3.920	621	636	485	1.830	840	79	13.379	
Piegara	145	41	50	1	48	15	7	3	8	12	1	331	
Pietralunga	172	26	35	-	48	16	8	2	6	9	1	323	
Poggiodomo	13	-	1	-	1	-	2	-	-	-	-	17	
Preci	46	4	12	-	11	9	1	1	1	1	-	86	
San Giustino	207	198	97	-	178	44	29	15	51	50	-	869	
Sant'Anatolia di Narco	20	7	5	-	10	4	2	-	3	-	-	51	
Scheggia e Pascelupo	24	17	12	1	39	9	6	3	6	6	-	123	
Scheggino	25	5	3	-	11	5	2	-	-	2	2	55	
Sellano	95	11	15	-	25	5	5	1	-	2	-	159	
Sigillo	60	36	29	-	49	14	3	4	3	13	-	211	
Spello	288	116	107	-	182	33	26	8	32	34	3	829	
Spoleto	743	357	435	4	914	176	117	91	256	176	11	3.280	
Todi	754	217	243	3	471	74	108	48	102	71	3	2.094	
Torgiano	130	120	81	-	171	22	37	7	34	24	3	629	
Trevi	230	164	99	1	201	50	26	8	37	34	6	856	
Tuoro sul Trasimeno	87	47	63	2	72	33	6	6	6	21	2	345	
Umbertide	390	289	199	5	410	81	47	26	72	77	3	1.599	
Valfabbrica	198	49	50	-	70	21	9	7	8	11	-	423	
Vallo di Nera	29	1	7	-	4	3	1	-	-	-	1	46	
Valtopina	65	8	12	-	30	9	2	1	2	6	-	135	
Provincia di Perugia	15.623	8.327	8.234	89	15.033	2.938	2.368	1.396	4.465	2.860	201	61.534	
UMBRIA	19.975	10.410	10.713	101	20.468	3.787	2.989	1.856	5.808	3.893	325	80.325	

Fonte: Camere di Commercio di Perugia e Terni- Elaborazione Istat - Ufficio regionale per l'Umbria

Tavola 4.14 - Imprese per settore di attività economica e comune - Provincia di Terni al 31 dicembre 2003

COMUNI	Industria				Servizi							Totale
	Agricoltura e Pesca	Manifatturiera	Costruzioni	Altre industrie	Commercio	Alberghi	Trasporti	Credito	Altri servizi alle imprese	Altri servizi	Senza Codifica	
Acquasparta	173	32	57	1	119	28	12	7	22	21	1	473
Allegrona	91	16	21	-	28	6	4	5	1	6	1	179
Alviano	96	18	20	-	25	5	3	-	3	5	1	176
Amelia	305	116	115	-	246	37	50	19	47	40	1	976
Arrone	80	24	25	-	45	13	7	4	9	10	-	217
Attigliano	41	15	26	1	36	9	1	7	6	4	2	148
Avigliano Umbro	110	30	56	-	54	11	6	2	10	10	2	291
Baschi	139	33	26	-	54	22	8	2	7	8	1	300
Calvi dell'Umbria	128	19	30	-	41	8	10	-	7	6	-	249
Castel Giorgio	59	19	28	-	44	11	7	3	3	12	1	187
Castel Viscardo	139	41	22	1	61	7	7	2	7	7	-	294
Fabro	77	39	32	-	82	17	10	4	14	19	7	301
Ferentillo	81	13	17	-	29	14	5	2	1	6	1	169
Ficulle	105	18	29	1	21	6	-	4	4	6	1	195
Giove	44	16	22	-	29	6	7	2	5	3	1	135
Guarda	74	19	52	1	47	4	5	2	4	6	-	214
Lugnano in Teverina	92	27	27	1	25	7	6	3	4	5	-	197
Montecastrilli	240	61	86	-	87	9	11	3	17	14	2	530
Montecchio	80	16	16	-	35	6	2	-	3	3	1	162
Montefranco	32	14	12	-	32	4	2	5	8	5	-	114
Montegabbione	53	8	23	-	18	4	4	-	3	3	1	117
Monteleone d'Orvieto	63	13	20	-	27	7	4	2	3	6	-	145
Narni	451	175	219	-	431	61	91	31	76	69	7	1.611
Orvieto	515	238	261	-	589	132	62	54	166	117	30	2.164
Otricoli	68	14	29	-	45	7	6	3	4	11	-	187
Parrano	27	4	10	-	11	1	-	-	4	1	-	58
Penna in Teverina	23	13	34	-	23	1	1	-	-	3	2	100
Polino	5	-	2	-	3	7	1	-	-	1	-	19
Porano	30	5	33	-	29	4	1	1	10	5	-	118
San Gemini	83	33	38	-	131	13	13	4	21	15	4	355
San Venanzo	106	35	37	1	29	12	7	1	6	8	1	243
Stroncone	188	43	37	-	75	18	8	5	11	10	-	395
Terni	554	916	1.017	5	2.884	352	260	283	857	588	56	7.772
Provincia di Terni	4.352	2.083	2.479	12	5.435	849	621	460	1.343	1.033	124	18.791
UMBRIA	19.975	10.410	10.713	101	20.468	3.787	2.989	1.856	5.808	3.893	325	80.325

Fonte: Camere di Commercio di Perugia e Terni- Elaborazione Istat - Ufficio regionale per l'Umbria

Tavola 4.15 - Consistenza e movimento delle imprese per attività economica e forma giuridica - Provincia di Perugia - Anno 2003

ATTIVITÀ ECONOMICHE FORMA GIURIDICA	Registrate al 31.12	Attive al 31.12	Dati assoluti			Per 100 imprese attive		
			Iscritte	Cessate	Saldo	Iscritte	Cessate	Saldo
Agricoltura, caccia e silvicoltura	15.706	15.607	517	787	-270	3,3	5,0	-1,7
Pesca, piscicoltura e servizi connessi	18	16	-	-	-	-	-	-
Estrazione di minerali	72	64	-	4	-4	-	6,3	-6,3
Industrie alimentari, delle bevande e del tabacco	1.142	1.049	40	44	-4	3,8	4,2	-0,4
Industrie tessili e dell'abbigliamento	2.117	1.765	78	141	-63	4,4	8,0	-3,6
Industrie del cuoio, delle pelli e delle calzature	172	114	2	13	-11	1,8	11,4	-9,6
Industrie del legno e dei prod. in legno (escl. mobili)	776	723	21	38	-17	2,9	5,3	-2,4
Industrie della carta, stampa, editoria	611	547	19	19	-	3,5	3,5	-
Industrie del carbone e del petrolio	5	4	-	1	-1	-	25,0	-25,0
Industrie chimiche e delle fibre sintetiche	94	72	1	2	-1	1,4	2,8	-1,4
Industrie della gomma e delle materie plastiche	122	108	6	2	4	5,6	1,9	3,7
Industrie lavorazione minerali non metalliferi	775	682	26	31	-5	3,8	4,5	-0,7
Industrie dei metalli	1.274	1.187	54	53	1	4,5	4,5	0,1
Industrie meccaniche e dei mezzi di trasporto	553	495	19	22	-3	3,8	4,4	-0,6
Industrie delle macchine elettriche ed elettroniche	617	573	21	30	-9	3,7	5,2	-1,6
Altre industrie manifatturiere	1.091	1.008	43	49	-6	4,3	4,9	-0,6
Prod.e distrib.energ.eletr.,gas e acqua	26	25	1	1	-	4,0	4,0	-
Costruzioni	8.802	8.234	674	448	226	8,2	5,4	2,7
Comm.ingr.e dett.;rip. beni pers.e per casa	16.091	15.033	762	883	-121	5,1	5,9	-0,8
Alberghi e ristoranti	3.229	2.938	124	135	-11	4,2	4,6	-0,4
Trasporti,magazzinaggio e comunicazione	2.474	2.368	119	114	5	5,0	4,8	0,2
Intermediaz.monetaria e finanziaria	1.447	1.396	102	107	-5	7,3	7,7	-0,4
Attiv.immob.,noleggio,informat.,ricerca	4.886	4.465	254	249	5	5,7	5,6	0,1
Istruzione	222	206	11	10	1	5,3	4,9	0,5
Sanita e altri servizi sociali	188	174	11	5	6	6,3	2,9	3,4
Altri servizi pubblici,sociali e personali	2.562	2.475	104	109	-5	4,2	4,4	-0,2
Serv.domestici presso famiglie e convivenze	1	1	-	-	-	-	-	-
Imprese non classificate	5.010	205	1.316	298	1.018	642,0	145,4	496,6
Totale	70.083	61.534	4.325	3.595	730	7,0	5,8	1,2
Di cui: Società di capitali	9.435	6.085	738	204	534	12,1	3,4	8,8
Di cui: Società di persone	17.153	13.266	825	579	246	6,2	4,4	1,9
Di cui: Ditte individuali	41.583	41.061	2.669	2.748	-79	6,5	6,7	-0,2
Di cui: Altre forme	1.912	1.122	93	64	29	8,3	5,7	2,6

Fonte: INFOCAMERE - Elaborazione Istat - Ufficio regionale per l'Umbria

Tavola 4.16 - Consistenza e movimento delle imprese per attività economica e forma giuridica- Provincia di Terni - Anno 2003

ATTIVITÀ ECONOMICA/FORMA GIURIDICA	Registrate al 31.12	Attive al 31.12	Iscrete	Cessate	Saldo	Iscrete	Cessate	Saldo
			Dati assoluti			Per 100 imprese attive		
Agricoltura, caccia e silvicoltura	4.395	4.350	159	243	-84	3,7	5,6	-1,9
Pesca, piscicoltura e servizi connessi	2	2	-	-	-	-	-	-
Estrazione di minerali	13	7	-	-	-	-	-	-
Industrie alimentari, delle bevande e del tabacco	437	382	15	15	-	3,9	3,9	-
Industrie tessili e dell'abbigliamento	373	306	11	40	-29	3,6	13,1	-9,5
Industrie del cuoio, delle pelli e delle calzature	22	19	2	2	-	10,5	10,5	-
Industrie del legno e dei prod. in legno (escl. mobili)	223	204	6	9	-3	2,9	4,4	-1,5
Industrie della carta, stampa, editoria	127	104	7	5	2	6,7	4,8	1,9
Industrie del carbone e del petrolio	2	1	-	-	-	-	-	-
Industrie chimiche e delle fibre sintetiche	37	29	2	2	-	6,9	6,9	-
Industrie della gomma e delle materie plastiche	23	15	-	-	-	-	-	-
Industrie lavorazione minerali non metalliferi	149	122	6	10	-4	4,9	8,2	-3,3
Industrie dei metalli	407	341	12	18	-6	3,5	5,3	-1,8
Industrie meccaniche e dei mezzi di trasporto	119	96	5	8	-3	5,2	8,3	-3,1
Industrie delle macchine elettriche ed elettroniche	239	211	9	12	-3	4,3	5,7	-1,4
Altre industrie manifatturiere	286	253	8	13	-5	3,2	5,1	-2,0
Prod.e distrib.energ.eletr.,gas e acqua	7	5	-	-	-	-	-	-
Costruzioni	2.791	2.479	157	145	12	6,3	5,8	0,5
Comm.ingr.e dett.;rip. beni pers.e per casa	6.066	5.435	277	334	-57	5,1	6,1	-1,0
Alberghi e ristoranti	1.002	849	38	49	-11	4,5	5,8	-1,3
Trasporti,magazzinaggio e comunicazione	689	621	29	38	-9	4,7	6,1	-1,4
Intermediaz.monetaria e finanziaria	510	460	26	47	-21	5,7	10,2	-4,6
Attiv.immob.,noleggio,informat.,ricerca	1.539	1.343	69	68	1	5,1	5,1	0,1
Istruzione	95	84	4	4	-	4,8	4,8	-
Sanità e altri servizi sociali	109	93	1	2	-1	1,1	2,2	-1,1
Altri servizi pubblici,sociali e personali	916	846	24	39	-15	2,8	4,6	-1,8
Serv.domestici presso famiglie e convivenze	1	1	-	-	-	-	-	-
Imprese non classificate	1.187	133	445	51	394	334,6	38,3	296,2
Totale	21.766	18.791	1.312	1.154	158	7,0	6,1	0,8
Di cui: Società di capitali	3.176	1.906	277	61	216	14,5	3,2	11,3
Di cui: Società di persone	4.800	3.489	231	166	65	6,6	4,8	1,9
Di cui: Ditte individuali	13.133	13.042	778	905	-127	6,0	6,9	-1,0
Di cui: Altre forme	657	354	26	22	4	7,3	6,2	1,1

Fonte: INFOCAMERE - Elaborazione Istat - Ufficio regionale per l'Umbria

Tavola 4.17 - Consistenza e movimento delle imprese per attività economica e forma giuridica- Umbria - Anno 2003

ATTIVITÀ ECONOMICA/FORMA GIURIDICA	Registrate al 31.12	Attive al 31.12	Iscritte	Cessate	Saldo	Iscritte	Cessate	Saldo
			Dati assoluti			Per 100 imprese attive		
Agricoltura, caccia e silvicoltura	20.101	19.957	676	1.030	-354	3,4	5,2	-1,8
Pesca, piscicoltura e servizi connessi	20	18	-	-	-	-	-	-
Estrazione di minerali	85	71	-	4	-4	-	5,6	-5,6
Industrie alimentari, delle bevande e del tabacco	1.579	1.431	55	59	-4	3,8	4,1	-0,3
Industrie tessili e dell'abbigliamento	2.490	2.071	89	181	-92	4,3	8,7	-4,4
Industrie del cuoio, delle pelli e delle calzature	194	133	4	15	-11	3,0	11,3	-8,3
Industrie del legno e dei prod. in legno (escl. mobili)	999	927	27	47	-20	2,9	5,1	-2,2
Industrie della carta, stampa, editoria	738	651	26	24	2	4,0	3,7	0,3
Industrie del carbone e del petrolio	7	5	-	1	-1	-	20,0	-20,0
Industrie chimiche e delle fibre sintetiche	131	101	3	4	-1	3,0	4,0	-1,0
Industrie della gomma e delle materie plastiche	145	123	6	2	4	4,9	1,6	3,3
Industrie lavorazione minerali non metalliferi	924	804	32	41	-9	4,0	5,1	-1,1
Industrie dei metalli	1.681	1.528	66	71	-5	4,3	4,6	-0,3
Industrie meccaniche e dei mezzi di trasporto	672	591	24	30	-6	4,1	5,1	-1,0
Industrie delle macchine elettriche ed elettroniche	856	784	30	42	-12	3,8	5,4	-1,5
Altre industrie manifatturiere	1.377	1.261	51	62	-11	4,0	4,9	-0,9
Prod.e distrib.energ.eletr.,gas e acqua	33	30	1	1	-	3,3	3,3	-
Costruzioni	11.593	10.713	831	593	238	7,8	5,5	2,2
Comm.ingr.e dett.,rip. beni pers.e per casa	22.157	20.468	1.039	1.217	-178	5,1	5,9	-0,9
Alberghi e ristoranti	4.231	3.787	162	184	-22	4,3	4,9	-0,6
Trasporti,magazzinaggio e comunicazione	3.163	2.989	148	152	-4	5,0	5,1	-0,1
Intermediaz. monetaria e finanziaria	1.957	1.856	128	154	-26	6,9	8,3	-1,4
Attiv.immob.,noleggio,informat.,ricerca	6.425	5.808	323	317	6	5,6	5,5	0,1
Istruzione	317	290	15	14	1	5,2	4,8	0,3
Sanità e altri servizi sociali	297	267	12	7	5	4,5	2,6	1,9
Altri servizi pubblici,sociali e personali	3.478	3.321	128	148	-20	3,9	4,5	-0,6
Serv.domestici presso famiglie e conv.	2	2	-	-	-	-	-	-
Imprese non classificate	6.197	338	1.761	349	1.412	521,0	103,3	417,8
Totale	91.849	80.325	5.637	4.749	888	7,0	5,9	1,1
Di cui: Società di capitali	12.611	7.991	1.015	265	750	12,7	3,3	9,4
Di cui: Società di persone	21.953	16.755	1.056	745	311	6,3	4,4	1,9
Di cui: Ditte individuali	54.716	54.103	3.447	3.653	-206	6,4	6,8	-0,4
Di cui: Altre forme	2.569	1.476	119	86	33	8,1	5,8	2,2

Fonte: INFOCAMERE - Elaborazione Istat - Ufficio regionale per l'Umbria

Tavola 4.18 - Richieste per favorire la nascita di imprese giovanili (L.R. 24/88 modificata dalla L.R. 12/95) - Anno 2003

IMPRESE	Provincia di Perugia	Provincia di Terni	Umbria
Imprese che hanno presentato la richiesta	128	31	159
Imprese ammesse al finanziamento	80	17	97
Imprese che hanno rinunciato al finanziamento	10	3	13
Finanziamenti revocati	3	4	7
Imprese finanziate	50	14	64
Imprese in fase di finanziamento	21	-	21
Imprese attive	50	14	64
<i>Di cui Artigianato e piccola industria</i>	<i>15</i>	<i>5</i>	<i>20</i>
<i>Di cui Altre attività</i>	<i>35</i>	<i>12</i>	<i>47</i>

Fonte: Provincia di Perugia e di Terni - Elaborazione Istat - Ufficio regionale per l'Umbria

Tavola 4.19 - Fallimenti con procedura avviata nel periodo 1° gennaio 2003 – 31 dicembre 2003 per comune

COMUNI	Valori Assoluti	Valori per mille imprese attive (a)
Assisi	7	2,4
Bastia Umbra	8	4,2
Bettona	1	1,9
Bevagna	1	1,8
Cannara	2	4,7
Cascia	1	2,3
Castel Ritaldi	1	3,0
Citerna	2	5,1
Città di Castello	4	1,0
Collazzone	1	2,5
Corciano	4	2,7
Deruta	1	1,0
Foligno	6	1,3
Fossato di Vico	1	5,2
Gualdo Tadino	7	5,3
Gubbio	7	2,1
Magione	3	2,6
Marsciano	3	1,7
Montone	1	4,4
Nocera umbra	1	1,6
Perugia	34	2,5
San giustino	1	1,2
Spello	3	3,6
Spoletto	2	0,6
Todi	2	1,0
Torgiano	1	1,6
Umbertide	2	1,3
Provincia di Perugia	107	1,7
Amelia	3	3,1
Attigliano	1	6,8
Castel Giorgio	1	5,3
Castel Viscardo	1	3,4
Narni	3	1,9
Orvieto	2	0,9
Stroncone	2	5,1
Terni	27	3,5
Provincia di Terni	40	2,1
UMBRIA	147	1,8

Fonte: Camere di Commercio di Perugia e Terni- Elaborazione Istat - Ufficio regionale per l'Umbria
(a) Imprese attive iscritte agli archivi delle Camere di Commercio

Tavola 4.20 - Valore delle importazioni e delle esportazioni per provincia e settore di attività economica - Anno 2003
(In migliaia di euro)

SETTORI DI ATTIVITA' ECONOMICA	Provincia di Perugia		Provincia di Terni		Umbria	
	Importazioni	Esportazioni	Importazioni	Esportazioni	Importazioni	Esportazioni
Prodotti dell'agricoltura, della caccia e della silvicoltura	125.275,73	47.783,01	5.522,12	60.241,16	130.797,85	108.024,17
Prodotti della pesca e della piscicoltura	3.596,08	-	2,41	2.669,79	3.598,49	2.669,79
Minerali energetici	685,98	12,57	2.429,30	-	3.115,28	12,57
Minerali non energetici	3.126,26	478,32	10.139,45	207,56	13.265,71	685,87
Prodotti alimentari, bevande e tabacco	216.088,97	150.394,75	15.561,75	34.259,97	231.650,72	184.654,71
Prodotti delle industrie tessili e dell'abbigliamento	97.818,98	269.615,29	8.743,84	78.080,78	106.562,81	347.696,08
Cuoio e prodotti in cuoio, pelle e similari	50.903,08	54.839,81	425,79	536,49	51.328,86	55.376,30
Legno e prodotti in legno	44.935,21	33.228,15	18.859,22	2.583,86	63.794,43	35.812,01
Pasta da carta, carta e prodotti di carta; stampa ed editoria	32.507,35	38.672,42	8.287,94	876,52	40.795,30	39.548,95
Coke, Prodotti petroliferi raffinati e combustibili nucleari	12.327,30	35,48	152,80	7,81	12.480,10	43,28
Prodotti chimici e fibre sintetiche e artificiali	41.529,44	96.748,93	60.316,32	50.599,93	101.845,76	147.348,85
Articoli in gomma e in materie plastiche	61.982,13	16.952,34	22.906,03	37.162,50	84.888,15	54.114,84
Prodotti della lavorazione di minerali non metalliferi	13.338,01	71.578,13	9.244,25	9.927,80	22.582,26	81.505,92
Metalli e prodotti in metallo	66.177,57	76.058,86	599.310,48	617.469,60	665.488,04	693.528,46
Macchine e apparecchi meccanici	122.805,69	367.444,87	23.281,92	25.286,20	146.087,61	392.731,07
Apparecchi elettrici e apparecchiature elettriche, elettroniche e ottiche	44.332,37	63.264,78	18.764,03	33.267,78	63.096,40	96.532,56
Mezzi di trasporto	47.502,48	60.037,90	17.739,22	17.813,05	65.241,70	77.850,95
Altri prodotti dell'industria manifatturiera	25.644,69	42.054,59	1.723,85	17.544,25	27.368,54	59.598,84
Energia elettrica, gas e acqua	957,59	-	13.279,00	2.074,20	14.236,59	2.074,20
Prodotti delle attività informatiche e professionali	804,62	36,59	29,73	0,82	834,35	37,40
Prodotti di altri servizi pubblici, sociali e personali	46,06	401,62	139,90	43,74	185,96	445,35
Merci dichiarate come provviste di bordo, merci nazionali di ritorno e respinte, merci varie	50.617,64	41.135,83	9.248,25	5.435,72	59.865,89	46.571,55
Totale	1.063.003,22	1.430.774,21	846.107,59	996.089,51	1.909.110,81	2.426.863,71

Fonte: Istat - Elaborazione Istat - Ufficio regionale per l'Umbria

Tavola 4.21 - Impieghi bancari per settore istituzionale al 31 dicembre 2003

SETTORI ISTITUZIONALI	Provincia di Perugia	Provincia di Terni	Umbria	Provincia di Perugia	Provincia di Terni	Umbria
	Dati assoluti in milioni di euro			Composizione percentuale per settore		
Amministrazioni pubbliche	556,88	47,75	604,63	5,50	1,77	4,72
Amministrazioni centrali	8,21	-	8,21	0,08	-	0,06
Amministrazioni locali	548,68	47,75	596,42	5,42	1,77	4,65
Enti di previdenza e assistenza sociale	-	-	-	-	-	-
Società e quasi società non finanziarie	5.826,20	1.465,36	7.291,56	57,57	54,22	56,86
Imprese private	4.393,02	1.121,40	5.514,41	43,41	41,49	43,00
quasi società non finanziarie altre	876,10	193,38	1.069,49	8,66	7,15	8,34
quasi società non finanziarie artigiane	516,64	116,29	632,92	5,11	4,30	4,94
Imprese pubbliche	23,17	27,39	50,55	0,23	1,01	0,39
Associazioni fra imprese non finanziarie	17,28	6,91	24,19	0,17	0,26	0,19
Famiglie	3.593,18	1.107,77	4.700,95	35,51	40,99	36,66
Famiglie consumatrici	2.540,30	803,57	3.343,87	25,10	29,73	26,08
Famiglie produttrici	1.052,88	304,21	1.357,09	10,40	11,26	10,58
Imprese finanziarie e assicurative	73,05	66,86	139,91	0,72	2,47	1,09
Imprese di assicurazione e fondi pensione	-	1,10	1,10	-	0,04	0,01
Ausiliari finanziari	4,50	18,11	22,61	0,04	0,67	0,18
Altri intermediari finanziari	68,55	47,65	116,20	0,68	1,76	0,91
Istituzioni senza scopo di lucro al servizio delle famiglie	67,08	15,06	82,13	0,66	0,56	0,64
Unità non classificabili e non classificate	3,69	-	3,69	0,04	-	0,03
Totale	10.120,08	2.702,80	12.822,88	100,00	100,00	100,00

Fonte: Banca d'Italia - Elaborazione Istat - Ufficio regionale per l'Umbria

Tavola 4.22 - Depositi bancari per settore istituzionale al 31 dicembre 2003

SETTORI ISTITUZIONALI	Provincia di Perugia	Provincia di Terni	Umbria	Provincia di Perugia	Provincia di Terni	Umbria
	Dati assoluti in milioni di euro			Composizione percentuale per settore		
Amministrazioni pubbliche	136,83	26,33	163,17	2,35	1,47	2,14
Amministrazioni centrali	44,78	13,31	58,08	0,77	0,74	0,76
Amministrazioni locali	76,32	13,03	89,35	1,31	0,73	1,17
Enti di previdenza e assistenza sociale	15,73	-	15,73	0,27	-	0,21
Società e quasi società non finanziarie	1.006,06	216,70	1.222,76	17,29	12,08	16,07
Imprese private	759,65	159,07	918,72	13,06	8,87	12,07
quasi società non finanziarie altre	124,91	30,45	155,36	2,15	1,70	2,04
quasi società non finanziarie artigiane	74,28	16,41	90,69	1,28	0,91	1,19
Imprese pubbliche	31,12	7,09	38,20	0,53	0,39	0,50
Associazioni fra imprese non finanziarie	16,10	3,69	19,79	0,28	0,21	0,26
Famiglie	4.221,03	1.483,44	5.704,48	72,56	82,70	74,95
Famiglie consumatrici	3.874,39	1.365,77	5.240,16	66,60	76,14	68,85
Famiglie produttrici	346,64	117,68	464,32	5,96	6,56	6,10
Imprese finanziarie e assicurative	97,27	6,74	104,01	1,67	0,38	1,37
Imprese di assicurazione e fondi pensione	1,55	-	1,55	0,03	-	0,02
Ausiliari finanziari	5,92	3,66	9,58	0,10	0,20	0,13
Altri intermediari finanziari	89,80	3,08	92,88	1,54	0,17	1,22
Istituzioni senza scopo di lucro al servizio delle famiglie	180,91	23,23	204,14	3,11	1,30	2,68
Unità non classificabili e non classificate	175,07	37,28	212,35	3,01	2,08	2,79
Totale	5.817,18	1.793,73	7.610,90	100,00	100,00	100,00

Fonte: Banca d'Italia - Elaborazione Istat - Ufficio regionale per l'Umbria

Tavola 4.23 - Impieghi, depositi e sportelli bancari per comune al 31 dicembre 2003

COMUNI	Impieghi (In milioni di euro)	Depositi (In milioni di euro)	Numero sportelli	Impieghi per 100 milioni di depositi	Depositi per Sportello (In migliaia di euro)
Assisi	375,50	228,21	18	164,5	12.678,50
Bastia	356,78	163,50	15	218,2	10.899,67
Bettona	33,92	23,63	4	143,6	5.907,50
Castiglione del Lago	182,54	119,42	8	152,9	14.927,00
Città della Pieve	88,88	67,69	5	131,3	13.537,20
Città di Castello	631,12	418,57	32	150,8	13.080,34
Corciano	162,65	147,97	9	109,9	16.440,56
Deruta	148,63	67,51	7	220,2	9.644,14
Foligno	778,78	463,48	32	168,0	14.483,81
Gualdo Cattaneo	28,76	25,88	4	111,2	6.469,00
Gualdo Tadino	228,39	115,67	9	197,4	12.852,22
Gubbio	324,00	285,14	14	113,6	20.367,00
Magione	95,17	88,55	7	107,5	12.650,57
Marsciano	192,14	120,56	9	159,4	13.395,78
Nocera Umbra	25,71	44,57	4	57,7	11.142,75
Norcia	43,90	37,77	4	116,2	9.443,25
Panicale	97,91	73,99	7	132,3	10.569,86
Passignano sul Trasimeno	35,03	34,91	4	100,3	8.728,50
Perugia	4.122,41	1.927,02	110	213,9	17.518,39
San Giustino	73,99	76,96	5	96,1	15.391,20
Spello	85,00	63,33	5	134,2	12.665,80
Spoletto	669,54	342,35	18	195,6	19.019,28
Todi	252,32	168,22	14	150,0	12.015,43
Torgiano	37,41	28,25	3	132,4	9.417,00
Trevi	52,66	42,97	4	122,6	10.741,75
Umbertide	171,57	116,28	9	147,5	12.920,44
Valfabbrica	22,81	23,05	3	99,0	7.681,67
Altri comuni	382,83	424,44	40	90,2	10.611,02
Provincia di Perugia	9.700,34	5.739,87	403	169,0	14.242,86
Acquasparta	57,57	42,35	4	136,0	10.586,25
Amelia	61,94	78,13	6	79,3	13.021,83
Fabro	40,89	31,82	3	128,5	10.607,00
Narni	117,84	109,38	8	107,7	13.672,63
Orvieto	365,69	246,53	16	148,3	15.408,25
San Gemini	25,67	26,65	3	96,3	8.882,33
Terni	1.436,13	970,16	50	148,0	19.403,26
Altri comuni	158,65	246,17	31	64,5	7.940,82
Provincia di Terni	2.264,39	1.751,19	121	129,3	14.472,61
UMBRIA	11.964,74	7.491,06	524	159,7	14.295,91

Fonte: Banca d'Italia - Elaborazione Istat - Ufficio regionale per l'Umbria

Tavola 4.24 - Impieghi e depositi bancari per aree territoriali al 31 dicembre 2003

AREE TERRITORIALI	Impieghi (In milioni di euro)	Depositi (In milioni di euro)	Impieghi per 100 milioni di depositi
Amelia	252,03	285,60	88,2
Città di Castello	921,41	661,29	139,3
Foligno	983,39	692,51	142,0
Gubbio	654,15	476,23	137,4
Orvieto	461,64	376,96	122,5
Perugia	5.782,56	3.024,22	191,2
Spoletto	779,15	485,57	160,5
Terni	1.549,68	1.085,79	142,7
Todi	580,74	402,99	144,1
Totale	11.964,74	7.491,16	159,7

Fonte: Banca d'Italia - Elaborazione Istat - Ufficio regionale per l'Umbria

AREA ECONOMICA – Lavoro

Tavola 4.25 - Popolazione residente di 15 anni e più per condizione e comune - Provincia di Perugia - 14° Censimento della popolazione 21 ottobre 2001 (Dati assoluti e percentuali)

COMUNI	Forze di lavoro			Non forze di lavoro	Totale	Tasso di attività	Tasso di Occupazione	Tasso di disoccupazione
	Occupati	In cerca di occupazione	Totale					
Assisi	10.348	556	10.904	11.327	22.231	49,0	46,5	5,1
Bastia Umbra	7.900	470	8.370	7.379	15.749	53,1	50,2	5,6
Bettona	1.537	92	1.629	1.603	3.232	50,4	47,6	5,6
Bevagna	1.851	99	1.950	2.243	4.193	46,5	44,1	5,1
Campello sul Clitunno	932	50	982	1.085	2.067	47,5	45,1	5,1
Cannara	1.560	83	1.643	1.761	3.404	48,3	45,8	5,1
Cascia	1.203	84	1.287	1.458	2.745	46,9	43,8	6,5
Castel Ritaldi	1.147	94	1.241	1.402	2.643	47,0	43,4	7,6
Castiglione del Lago	5.343	292	5.635	6.826	12.461	45,2	42,9	5,2
Cerreto di Spoleto	400	30	430	563	993	43,3	40,3	7,0
Citerna	1.357	50	1.407	1.272	2.679	52,5	50,7	3,6
Città della Pieve	2.550	147	2.697	3.561	6.258	43,1	40,7	5,5
Città di Castello	16.128	1.001	17.129	15.938	33.067	51,8	48,8	5,8
Collazzone	1.139	91	1.230	1.304	2.534	48,5	44,9	7,4
Corciano	6.632	465	7.097	6.078	13.175	53,9	50,3	6,6
Costacciaro	473	24	497	639	1.136	43,8	41,6	4,8
Deruta	3.527	203	3.730	3.344	7.074	52,7	49,9	5,4
Foligno	19.189	1.591	20.780	24.151	44.931	46,2	42,7	7,7
Fossato di Vico	931	29	960	1.206	2.166	44,3	43,0	3,0
Fratta Todina	690	38	728	760	1.488	48,9	46,4	5,2
Giano dell'Umbria	1.277	68	1.345	1.581	2.926	46,0	43,6	5,1
Gualdo Cattaneo	2.165	116	2.281	3.002	5.283	43,2	41,0	5,1
Gualdo Tadino	5.757	333	6.090	7.209	13.299	45,8	43,3	5,5
Gubbio	12.064	834	12.898	14.422	27.320	47,2	44,2	6,5
Lisciano Niccone	251	14	265	322	587	45,1	42,8	5,3
Magione	5.074	312	5.386	5.435	10.821	49,8	46,9	5,8
Marsciano	6.476	369	6.845	7.249	14.094	48,6	45,9	5,4
Massa Martana	1.259	71	1.330	1.778	3.108	42,8	40,5	5,3
Monte Castello di Vibio	595	37	632	792	1.424	44,4	41,8	5,9
Montefalco	2.086	134	2.220	2.718	4.938	45,0	42,2	6,0
Monteleone di Spoleto	219	2	221	353	574	38,5	38,2	0,9
Monte Santa Maria Tiberina	525	25	550	511	1.061	51,8	49,5	4,5
Montone	647	31	678	688	1.366	49,6	47,4	4,6
Nocera Umbra	2.169	125	2.294	3.005	5.299	43,3	40,9	5,4
Norcia	1.823	142	1.965	2.174	4.139	47,5	44,0	7,2
Paciano	353	17	370	472	842	43,9	41,9	4,6
Panicale	2.049	102	2.151	2.499	4.650	46,3	44,1	4,7
Passignano sul Trasimeno	1.884	124	2.008	2.406	4.414	45,5	42,7	6,2
Perugia	61.568	4.506	66.074	64.460	130.534	50,6	47,2	6,8
Piegaro	1.379	94	1.473	1.734	3.207	45,9	43,0	6,4
Pietralunga	879	91	970	1.090	2.060	47,1	42,7	9,4
Poggiodomo	46	2	48	118	166	28,9	27,7	4,2
Preci	283	18	301	433	734	41,0	38,6	6,0
San Giustino	4.384	219	4.603	4.511	9.114	50,5	48,1	4,8
Sant'Anatolia di Narco	191	14	205	278	483	42,4	39,5	6,8
Scheggia e Pascelupo	523	37	560	795	1.355	41,3	38,6	6,6
Scheggino	183	8	191	218	409	46,7	44,7	4,2
Sellano	411	15	426	657	1.083	39,3	38,0	3,5
Sigillo	956	17	973	1.208	2.181	44,6	43,8	1,7
Spello	3.233	180	3.413	3.890	7.303	46,7	44,3	5,3
Spoleto	14.338	1.040	15.378	18.145	33.523	45,9	42,8	6,8
Todi	6.109	464	6.573	8.131	14.704	44,7	41,5	7,1
Torgiano	2.309	133	2.442	2.247	4.689	52,1	49,2	5,4
Trevi	2.997	168	3.165	3.579	6.744	46,9	44,4	5,3
Tuoro sul Trasimeno	1.324	79	1.403	1.771	3.174	44,2	41,7	5,6
Umbertide	6.157	400	6.557	6.806	13.363	49,1	46,1	6,1
Valfabbrica	1.369	93	1.462	1.593	3.055	47,9	44,8	6,4
Vallo di Nera	133	15	148	242	390	37,9	34,1	10,1
Valtopina	505	22	527	691	1.218	43,3	41,5	4,2
Provincia di Perugia	240.787	15.960	256.747	273.113	529.860	48,5	45,4	6,2
UMBRIA	319.765	23.132	342.897	381.857	724.754	47,3	44,1	6,7

Fonte: Istat - Elaborazione Istat - Ufficio regionale per l'Umbria

Tavola 4.26 - Popolazione residente di 15 anni e più per condizione e comune - Provincia di Terni - 14° Censimento della popolazione 21 ottobre 2001 (valori assoluti e percentuali)

COMUNI	Forze di lavoro			Non forze di lavoro	Totale	Tasso di attività	Tasso di Occupazione	Tasso di disoccupazione
	Occupati	In cerca di occupazione	Totale					
Acquasparta	1.642	132	1.774	2.206	3.980	44,6	41,3	7,4
Allerona	651	40	691	906	1.597	43,3	40,8	5,8
Alviano	514	33	547	749	1.296	42,2	39,7	6,0
Amelia	3.921	321	4.242	5.510	9.752	43,5	40,2	7,6
Arrone	888	96	984	1.401	2.385	41,3	37,2	9,8
Attigliano	566	39	605	890	1.495	40,5	37,9	6,4
Avigliano Umbro	856	52	908	1.201	2.109	43,1	40,6	5,7
Baschi	873	91	964	1.399	2.363	40,8	36,9	9,4
Calvi dell'Umbria	602	56	658	954	1.612	40,8	37,3	8,5
Castel Giorgio	729	56	785	1.160	1.945	40,4	37,5	7,1
Castel Viscardo	1.098	68	1.166	1.502	2.668	43,7	41,2	5,8
Fabro	947	96	1.043	1.377	2.420	43,1	39,1	9,2
Ferentillo	637	52	689	1.009	1.698	40,6	37,5	7,5
Ficulle	605	40	645	840	1.485	43,4	40,7	6,2
Giove	593	48	641	936	1.577	40,6	37,6	7,5
Guarda	584	68	652	925	1.577	41,3	37,0	10,4
Lugnano in Teverina	561	41	602	825	1.427	42,2	39,3	6,8
Montecastrilli	1.718	143	1.861	2.113	3.974	46,8	43,2	7,7
Montecchio	549	40	589	933	1.522	38,7	36,1	6,8
Montefranco	424	40	464	647	1.111	41,8	38,2	8,6
Montegabbione	421	29	450	657	1.107	40,7	38,0	6,4
Monteleone d'Orvieto	513	36	549	908	1.457	37,7	35,2	6,6
Narni	7.021	590	7.611	10.244	17.855	42,6	39,3	7,8
Orvieto	7.858	505	8.363	10.104	18.467	45,3	42,6	6,0
Otricoli	637	47	684	916	1.600	42,8	39,8	6,9
Parrano	193	10	203	321	524	38,7	36,8	4,9
Penna in Teverina	316	36	352	576	928	37,9	34,1	10,2
Polino	72	5	77	163	240	32,1	30,0	6,5
Porano	704	75	779	776	1.555	50,1	45,3	9,6
San Gemini	1.682	128	1.810	2.128	3.938	46,0	42,7	7,1
San Venanzo	894	64	958	1.047	2.005	47,8	44,6	6,7
Stroncone	1.530	153	1.683	2.208	3.891	43,3	39,3	9,1
Terni	38.179	3.942	42.121	51.213	93.334	45,1	40,9	9,4
Provincia di Terni	78.978	7.172	86.150	108.744	194.894	44,2	40,5	8,3
UMBRIA	319.765	23.132	342.897	381.857	724.754	47,3	44,1	6,7

Fonte: Istat - Elaborazione Istat - Ufficio regionale per l'Umbria

AREA ECONOMICA – Lavoro

Tavola 4.27 - Popolazione di 15 anni e oltre per provincia, condizione e sesso - Anno 2003 (valori assoluti e dati percentuali)

CONDIZIONI	Provincia di Perugia			Provincia di Terni			Umbria		
	Maschi	Femmine	Totale	Maschi	Femmine	Totale	Maschi	Femmine	Totale
Forze di Lavoro	148.550	111.098	259.648	53.927	34.698	88.625	202.477	145.796	348.273
Occupati	144.734	102.770	247.504	52.508	30.269	82.777	197.243	133.038	330.281
In cerca di occupazione	3.816	8.329	12.145	1.419	4.429	5.848	5.234	12.758	17.993
Non forze di lavoro	108.747	165.894	274.640	42.216	68.341	110.557	150.963	234.234	385.197
IN ETA' LAVORATIVA	54.367	89.337	143.704	21.894	39.720	61.614	76.261	129.057	205.318
Forze di lavoro potenziali	2.560	5.092	7.652	1.965	3.064	5.029	4.524	8.157	12.681
Disposte a lavorare a particolari condizioni	1.537	4.327	5.864	1.210	2.823	4.032	2.746	7.150	9.896
Non aventi possibilità o interesse a lavorare	50.271	79.917	130.188	18.720	33.833	52.553	68.991	113.750	182.741
IN ETA NON LAVORATIVA	54.379	76.557	130.937	20.322	28.620	48.943	74.702	105.177	179.879
Totale popolazione	257.297	276.992	534.289	96.143	103.038	199.182	353.440	380.031	733.471
Tasso di attività	57,7	40,1	48,6	56,1	33,7	44,5	57,3	38,4	47,5
Tasso di occupazione	56,3	37,1	46,3	54,6	29,4	41,6	55,8	35,0	45,0
Tasso di disoccupazione	2,6	7,5	4,7	2,6	12,8	6,6	2,6	8,8	5,2
Tasso di disoccupazione allargato	4,2	11,6	7,4	6,1	19,8	11,6	4,7	13,6	8,5

Fonte: Istat - Elaborazione Istat - Ufficio regionale per l'Umbria

Tavola 4.28 - Occupati per provincia, sesso posizione nella professione e settore di attività economica - Anno 2003

POSIZIONI E SETTORI	Provincia di Perugia			Provincia di Terni			Umbria		
	Maschi	Femmine	Totale	Maschi	Femmine	Totale	Maschi	Femmine	Totale
Occupati in complesso	144.734	102.770	247.504	52.508	30.269	82.777	197.243	133.038	330.281
Agricoltura	8.538	4.697	13.234	1.674	503	2.177	10.212	5.200	15.412
Industria	57.098	23.449	80.547	23.393	4.713	28.107	80.492	28.162	108.654
di cui: Trasformazione industriale	36.897	22.104	59.001	16.456	4.338	20.794	53.353	26.442	79.795
di cui: Costruzioni	18.475	907	19.382	6.147	348	6.494	24.622	1.255	25.877
Altre attività	79.098	74.624	153.722	27.441	25.052	52.493	106.539	99.676	206.215
di cui: Commercio	23.827	16.315	40.143	7.269	6.850	14.119	31.096	23.165	54.261
Occupati alle dipendenze	97.651	77.931	175.581	38.892	24.107	62.999	136.543	102.038	238.581
Agricoltura	2.964	1.669	4.632	509	45	553	3.472	1.714	5.186
Industria	41.381	19.278	60.659	19.453	3.952	23.405	60.834	23.230	84.064
di cui: Trasformazione industriale	29.593	18.123	47.717	14.461	3.639	18.100	44.054	21.763	65.817
di cui: Costruzioni	10.151	717	10.868	4.202	312	4.514	14.353	1.030	15.382
Altre attività	53.306	56.984	110.289	18.931	20.111	39.041	72.236	77.095	149.331
di cui: Commercio	11.266	9.473	20.739	3.238	4.349	7.586	14.504	13.822	28.325

Fonte: Istat - Elaborazione Istat - Ufficio regionale per l'Umbria

Tavola 4.29 - Tassi di occupazione e disoccupazione per provincia, sesso e classe di età - Anno 2003 (dati percentuali)

CLASSI DI ETA'	Provincia di Perugia			Provincia di Terni			Umbria		
	Maschi	Femmine	Totale	Maschi	Femmine	Totale	Maschi	Femmine	Totale
TASSI DI OCCUPAZIONE									
15-24	30,7	22,7	26,8	34,6	22,7	28,7	31,7	22,7	27,3
25-29	78,9	58,2	68,5	75,1	51,6	63,7	77,9	56,6	67,2
30-64	78,5	55,6	67,0	75,1	42,4	58,9	77,5	52,0	64,7
15-64	70,8	50,9	60,8	69,0	40,3	54,8	70,3	48,0	59,2
Totale	56,3	37,1	46,3	54,6	29,4	41,6	55,8	35,0	45,0
TASSI DI DISOCCUPAZIONE									
15-24	8,8	23,8	15,7	9,3	22,8	15,1	9,0	23,6	15,5
15-29	6,4	19,2	12,2	6,8	19,9	12,5	6,5	19,4	12,3
30-64	1,7	4,3	2,8	1,6	10,6	5,0	1,7	5,8	3,4
15-64	2,6	7,6	4,8	2,7	12,8	6,6	2,6	8,8	5,3
Totale	2,6	7,5	4,7	2,6	12,8	6,6	2,6	8,8	5,2

Fonte: Istat - Elaborazione Istat - Ufficio regionale per l'Umbria

Tavola 4.30 - Avviamenti per settore di attività economica, qualifiche professionali, tipo di contratto, centri per l'impiego e sesso - Anno 2003 (dati medi mensili)

POSIZIONI E SETTORI	Perugia			Foligno			Città di castello		
	Maschi	Femmine	Totale	Maschi	Femmine	Totale	Maschi	Femmine	Totale
SETTORI DI ATTIVITÀ ECONOMICA									
Agricoltura	3.631	1.564	5.195	1.657	868	2.525	2.007	983	2.990
Industria	7.291	3.288	10.579	4.421	796	5.217	3.249	1.325	4.574
Altre attività	8.561	9.083	17.644	4.720	5.370	10.090	4.390	4.870	9.260
Pubblica Amministrazione	53	335	388	11	61	72	164	122	286
Totale	19.536	14.270	33.806	10.809	7.095	17.904	9.810	7.300	17.110
QUALIFICHE PROFESSIONALI									
Personale non qualificato (a)	14.826	9.949	24.775	7.556	4.562	12.118	6.960	5.009	11.969
Operai qualificati	2.877	2.107	4.984	2.475	1.391	3.866	2.221	1.752	3.973
Impiegati	1.833	2.214	4.047	778	1.142	1.920	629	539	1.168
Totale	19.536	14.270	33.806	10.809	7.095	17.904	9.810	7.300	17.110
TIPO DI CONTRATTO									
TEMPO DETERMINATO	14.674	10.943	25.617	7.095	5.137	12.232	7.803	6.355	14.158
Apprendistato	2.436	1.381	3.817	1.325	740	2.065	920	436	1.356
Contratti di formazione lavoro	641	254	895	294	69	363	134	55	189
Altri a tempo determinato	11.597	9.308	20.905	5.476	4.328	9.804	6.749	5.864	12.613
TEMPO INDETERMINATO	4.862	3.327	8.189	3.714	1.958	5.672	2.007	945	2.952
Totale	19.536	14.270	33.806	10.809	7.095	17.904	9.810	7.300	17.110
<i>di cui: Tempo parziale</i>	<i>1.511</i>	<i>3.983</i>	<i>5.494</i>	<i>1.015</i>	<i>1.661</i>	<i>2.676</i>	<i>484</i>	<i>1.003</i>	<i>1.487</i>
<i>di cui: Lavoro interinale</i>	<i>1.597</i>	<i>834</i>	<i>2.431</i>	<i>862</i>	<i>409</i>	<i>1.271</i>	<i>1.061</i>	<i>451</i>	<i>1.512</i>

	Terni			Orvieto			Totale		
	Maschi	Femmine	Totale	Maschi	Femmine	Totale	Maschi	Femmine	Totale
SETTORI DI ATTIVITÀ ECONOMICA									
Agricoltura	631	308	939	1.104	491	1.595	9.030	4.214	13.244
Industria	3.547	593	4.140	529	103	632	19.037	6.105	25.142
Altre attività	3.765	3.813	7.578	488	730	1.218	21.924	23.866	45.790
Pubblica Amministrazione	20	243	263	7	3	10	255	764	1.019
Totale	7.963	4.957	12.920	2.128	1.327	3.455	50.246	34.949	85.195
QUALIFICHE PROFESSIONALI									
Personale non qualificato (a)	5.724	3.040	8.764	1.313	997	2.310	36.379	23.557	59.936
Operai qualificati	1.495	248	1.743	743	179	922	9.811	5.677	15.488
Impiegati	744	1.669	2.413	72	151	223	4.056	5.715	9.771
Totale	7.963	4.957	12.920	2.128	1.327	3.455	50.246	34.949	85.195
TIPO DI CONTRATTO									
TEMPO DETERMINATO	5.182	3.375	8.557	1.507	897	2.404	36.261	26.707	62.968
Apprendistato	639	351	990	193	98	291	5.513	3.006	8.519
Contratti di formazione lavoro	511	88	599	35	11	46	1.615	477	2.092
Altri a tempo determinato	4.032	2.936	6.968	1.279	788	2.067	29.133	23.224	52.357
TEMPO INDETERMINATO	2.781	1.582	4.363	621	430	1.051	13.985	8.242	22.227
Totale	7.963	4.957	12.920	2.128	1.327	3.455	50.246	34.949	85.195
<i>di cui: Tempo parziale</i>	<i>420</i>	<i>1.536</i>	<i>1.956</i>	<i>112</i>	<i>371</i>	<i>483</i>	<i>3.542</i>	<i>8.554</i>	<i>12.096</i>
<i>di cui: Lavoro interinale</i>	<i>760</i>	<i>277</i>	<i>1.037</i>	<i>7</i>	<i>3</i>	<i>10</i>	<i>4.287</i>	<i>1.974</i>	<i>6.261</i>

Fonte: Agenzia Umbria Lavoro, Provincia di Perugia e Provincia di Terni - Elaborazione Istat - Ufficio regionale per l'Umbria
(a) Apprendisti più Operai non qualificati.

AREA ECONOMICA – Lavoro

Tavola 4.31 - Cessazioni per settore di attività economica, qualifiche professionali, centri per l'impiego e sesso - Anno 2003 (dati medi mensili)

POSIZIONI E SETTORI	Perugia			Foligno			Città di castello		
	Maschi	Femmine	Totale	Maschi	Femmine	Totale	Maschi	Femmine	Totale
SETTORI DI ATTIVITÀ ECONOMICA									
Agricoltura	2.251	1.074	3.325	706	268	974	853	445	1.298
Industria	6.047	2.881	8.928	4.009	955	4.964	3.041	1.451	4.492
Servizi (Altre attività + art. 16 L.56/87)	6.721	6.710	13.431	3.567	4.068	7.635	3.642	4.322	7.964
Totale	15.019	10.665	25.684	8.282	5.291	13.573	7.536	6.218	13.754
QUALIFICHE PROFESSIONALI									
Personale non qualificato (a)	11.007	7.372	18.379	5.007	3.078	8.085	4.900	3.889	8.789
Operai qualificati	2.775	1.859	4.634	2.612	1.341	3.953	2.127	1.885	4.012
Impiegati	1.237	1.434	2.671	663	872	1.535	509	444	953
Totale	15.019	10.665	25.684	8.282	5.291	13.573	7.536	6.218	13.754

POSIZIONI E SETTORI	Terni			Orvieto			Totale		
	Maschi	Femmine	Totale	Maschi	Femmine	Totale	Maschi	Femmine	Totale
SETTORI DI ATTIVITÀ ECONOMICA									
Agricoltura	321	131	452	711	338	1.049	4.842	2.256	7.098
Industria	3.085	598	3.683	458	122	580	16.640	6.007	22.647
Servizi (Altre attività + art. 16 L.56/87)	2.902	2.795	5.697	457	600	1.057	17.289	18.495	35.784
Totale	6.308	3.524	9.832	1.626	1.060	2.686	38.771	26.758	65.529
QUALIFICHE PROFESSIONALI									
Personale non qualificato (a)	4.257	1.873	6.130	1.010	717	1.727	26.181	16.929	43.110
Operai qualificati	1.491	363	1.854	533	219	752	9.538	5.667	15.205
Impiegati	560	1.288	1.848	83	124	207	3.052	4.162	7.214
Totale	6.308	3.524	9.832	1.626	1.060	2.686	38.771	26.758	65.529

Fonte: Agenzia Umbria Lavoro, Provincia di Perugia e Provincia di Terni - Elaborazione Istat - Ufficio regionale per l'Umbria
(a) Apprendisti più Operai non qualificati.

Tavola 4.32 - Iscritti disoccupati ai centri per l'impiego ai sensi del D.Lgs 297/02 per età, sesso e nazionalità – 31 dicembre 2003 (a)

	Perugia	Città di Castello	Foligno	Terni	Orvieto	Totale
MASCHI						
Adolescenti	74	10	12	38	33	167
Giovani	968	324	429	1.017	201	2939
Adulti	2.896	827	1.383	1.706	314	7126
Totale	3.938	1.161	1.824	2.761	548	1.0232
FEMMINE						
Adolescenti	59	14	16	34	22	145
Giovani	1.802	725	785	1.686	347	5345
Adulti	6.692	2.318	2.877	5.006	965	17.858
Totale	8.553	3.057	3.678	6.726	1.334	23.348
TOTALE						
Adolescenti	133	24	28	72	55	312
Giovani	2.770	1.049	1.214	2.703	548	8.284
Adulti	9.588	3.145	4.260	6.712	1.279	24.984
Totale	12.491	4.218	5.502	9.487	1.882	33.580
<i>Di cui: stranieri</i>						
<i>Maschi</i>	<i>641</i>	<i>145</i>	<i>241</i>	<i>140</i>	<i>14</i>	<i>1.181</i>
<i>Femmine</i>	<i>1.045</i>	<i>230</i>	<i>254</i>	<i>322</i>	<i>42</i>	<i>1.893</i>
Totale	1.686	375	495	462	56	3.074

Fonte: Agenzia Umbria Lavoro, Provincia di Perugia e Provincia di Terni

(a) **Adolescenti**: minori fino a 18 anni; **Giovani** : da 18 a 25 anni , fino a 29 se laureati; **Adulti**: 26 anni ed oltre o oltre 29 se laureati.

Tavola 4.33 - Ore autorizzate di cassa integrazione guadagni per tipo di gestione attività economica, tipo di intervento e provincia - Anno 2003

TIPI GESTIONE ATTIVITA' ECONOMICHE	Provincia di Perugia		Provincia di Terni		Umbria	
	Interventi ordinari	Interventi straordinari	Interventi ordinari	Interventi straordinari	Interventi ordinari	Interventi straordinari
GESTIONE ORDINARIA	862.160	300.972	182.233	309.388	1.044.393	610.360
Agricole	-	-	-	-	-	-
Estrattive	1.649	-	-	-	1.649	-
Legno	45.149	-	-	-	45.149	-
Alimentari	3.994	-	-	-	3.994	-
Metallurgiche	178	-	55.188	-	55.366	-
Meccaniche	200.998	25.934	41.319	187.468	242.317	213.402
Tessili	207.314	145.666	49.461	-	256.775	145.666
Vestiaro abbigliamento arredo	263.792	6.096	22.765	-	286.557	6.096
Chimiche	85.962	-	-	109.744	85.962	109.744
Pelli cuoio	13.573	-	-	-	13.573	-
Trasformazioni minerali	9.277	-	3.574	-	12.851	-
Carta poligrafiche	9.114	4.920	-	-	9.114	4.920
Edilizia	19.590	118.356	4.728	12.176	24.318	130.532
Elettricità gas	1.509	-	-	-	1.509	-
Trasporti comunicazioni	61	-	-	-	61	-
Tabacco	-	-	-	-	-	-
Commercio	-	-	-	-	-	-
Varie	-	-	5.198	-	5.198	-
GESTIONE EDILIZIA	492.872	-	174.550	-	667.422	-
Artigianato edile	182.046	-	68.305	-	250.351	-
Artigianato lapidei	767	-	-	-	767	-
Industria edile	3.704	-	745	-	4.449	-
Industria lapidei	306.355	-	105.500	-	411.855	-
Totale	1.355.032	300.972	356.783	309.388	1.711.815	610.360

Fonte: Inps - Elaborazione Istat - Ufficio regionale per l'Umbria

Tavola 4.34 - Infortuni sul lavoro avvenuti e denunciati all'INAIL per comune e settore di attività economica - Provincia di Perugia - Anno 2003

COMUNI	Dati assoluti				Per 100 addetti (a)		
	Agricoltura	Industria e servizi	Conto Stato	Totale	Agricoltura	Industria e servizi	Totale
Assisi	54	749	128	877	13,9	11,5	12,7
Bastia Umbra	17	486	38	524	12,2	9,9	10,4
Bettona	14	63	3	66	9,9	8,0	7,1
Bevagna	45	79	7	86	26,5	11,1	9,8
Campello Sul Clitunno	13	69	-	69	18,1	10,7	9,7
Cannara	14	56	5	61	15,7	7,1	6,9
Cascia	30	35	6	41	24,0	8,5	7,6
Castel Ritaldi	10	24	2	26	15,6	6,3	5,8
Castiglione del Lago	43	204	14	218	8,6	9,1	8,0
Cerreto di Spoleto	7	10	4	14	17,9	5,1	5,9
Citerna	28	78	6	84	29,2	11,0	10,4
Città della Pieve	3	113	14	127	2,6	10,2	10,3
Città di Castello	298	1.448	128	1.576	37,4	15,0	15,1
Collazzone	22	35	2	37	12,9	7,8	6,0
Corciano	16	424	32	456	11,9	9,0	9,4
Costacciaro	5	12	2	14	12,8	11,2	9,6
Deruta	26	104	12	116	20,8	4,9	5,2
Foligno	81	1.330	169	1.499	13,8	11,8	12,7
Fossato di Vico	5	138	4	142	10,4	18,3	17,7
Fratta Todina	17	13	2	15	29,8	7,1	6,3
Giano dell'Umbria	18	59	14	73	12,9	8,5	8,7
Gualdo Cattaneo	37	86	10	96	14,1	6,8	6,3
Gualdo Tadino	33	347	39	386	11,1	11,9	12,0
Gubbio	128	571	137	708	18,8	9,6	10,7
Lisciano Niccone	16	8	-	8	39,0	10,0	6,6
Magione	22	282	25	307	17,1	11,7	12,1
Marsciano	63	341	42	383	14,6	10,4	10,3
Massa Martana	16	52	5	57	13,7	5,5	5,4
Montecastello Vibio	10	9	3	12	17,9	7,4	6,7
Montefalco	67	76	8	84	33,5	10,7	9,2
Monteleone di Spoleto	2	9	1	10	6,3	20,9	13,3
Monte S.Maria Tiberina	19	17	-	17	31,1	23,3	12,7
Montone	22	64	3	67	23,4	11,7	10,4
Nocera Umbra	22	302	11	313	15,2	15,2	14,7
Norcia	16	67	14	81	8,5	8,0	7,9
Paciano	1	12	-	12	2,4	9,4	7,1
Panicale	22	100	15	115	16,8	7,5	7,8
Passignano sul Trasimeno	12	113	9	122	30,8	11,2	11,6
Perugia	169	3.714	664	4.378	16,8	11,1	12,7
Piegara	10	69	5	74	10,3	10,7	10,0
Pietralunga	54	38	6	44	52,9	12,4	10,8
Poggiodomo	3	1	-	1	42,9	14,3	7,1
Preci	3	9	2	11	9,4	6,3	6,3
San Giustino	31	278	11	289	20,4	10,8	10,6
S. Anatolia di Narco	2	7	4	11	25,0	17,5	22,9
Scheggia Pascelupo	10	29	1	30	43,5	15,8	14,6
Scheggino	2	5	2	7	11,8	12,2	12,1
Sellano	15	10	2	12	27,8	11,4	8,5
Sigillo	3	27	2	29	6,4	7,5	7,1
Spello	30	148	8	156	15,5	9,5	8,9
Spoleto	131	928	180	1.108	25,8	13,6	15,1
Todi	58	259	55	314	11,1	7,3	7,7
Torgiano	11	114	4	118	12,1	7,5	7,4
Trevi	12	265	15	280	8,8	12,7	12,6
Tuoro sul Trasimeno	6	32	3	35	15,0	7,6	7,6
Umbertide	98	537	30	567	28,9	15,9	15,2
Valfabbrica	20	55	5	60	17,7	10,5	9,4
Vallo di Nera	3	10	3	13	20,0	52,6	38,2
Valtopina	13	14	1	15	54,2	10,3	9,4
Provincia di Perugia	1.958	14.534	1.917	16.451	18,6	11,1	11,7
UMBRIA	2.250	17.640	2.386	20.026	16,5	10,4	10,9

Fonte: INAIL - Elaborazione Istat - Ufficio regionale per l'Umbria

(a) Il numero di addetti è quello relativo alle imprese iscritte al registro della Camera di Commercio di Perugia.

AREA ECONOMICA – Lavoro

Tavola 4.35 - Infortuni sul lavoro avvenuti e denunciati all'INAIL per comune e settore di attività economica - Provincia di Terni - Anno 2003

COMUNI	Dati assoluti				Per 100 addetti (a)		
	Agricoltura	Industria e servizi	Conto Stato	Totale	Agricoltura	Industria e servizi	Totale
Acquasparta	19	43	3	46	18,4	6,6	6,1
Allerona	6	10	9	19	8,8	5,2	7,3
Alviano	5	4	1	5	6,0	2,1	1,9
Amelia	23	119	6	125	11,7	8,7	8,0
Arrone	6	32	2	34	11,8	12,0	10,7
Attigliano	1	17	-	17	3,1	8,0	6,9
Avigliano Umbro	3	23	-	23	4,3	9,8	7,6
Baschi	4	22	1	23	4,1	7,7	6,0
Calvi dell'Umbria	10	11	3	14	13,7	7,0	6,1
Castel Giorgio	3	10	3	13	7,5	4,1	4,6
Castel Viscardo	1	19	2	21	0,9	5,0	4,3
Fabro	8	29	5	34	13,3	4,2	4,5
Ferentillo	8	11	1	12	19,0	11,2	8,6
Ficulle	7	11	-	11	9,2	6,2	4,3
Giove	-	10	-	10	-	5,2	4,6
Guardea	5	6	1	7	8,5	3,3	2,9
Lugnano in Teverina	1	5	-	5	1,6	2,3	1,8
Montecastrilli	11	52	3	55	8,6	7,5	6,7
Montecchio	4	10	-	10	6,2	5,0	3,8
Monteferro	2	5	1	6	20,0	3,8	4,2
Montegabbione	8	3	1	4	17,4	2,4	2,3
Monteleone d'Orvieto	2	11	1	12	4,8	9,1	7,4
Narni	35	282	34	316	10,7	6,6	6,9
Orvieto	53	327	98	425	11,6	7,6	9,0
Otricoli	2	13	3	16	5,3	6,7	6,9
Parrano	-	4	-	4	-	16,7	10,0
Penna in Teverina	-	4	-	4	-	4,4	3,9
Polino	1	1	-	1	25,0	6,7	5,3
Porano	4	3	2	5	18,2	2,9	4,0
San Gemini	4	51	4	55	3,6	5,6	5,4
San Venanzo	22	17	4	21	32,4	4,9	5,1
Stroncone	11	54	6	60	10,6	7,2	7,0
Terni	23	1.887	275	2.162	5,7	9,0	10,1
Provincia di Terni	292	3.106	469	3.575	9,4	8,0	8,5
UMBRIA	2.250	17.640	2.386	20.026	16,5	10,4	10,9

Fonte: INAIL - Elaborazione Istat - Ufficio regionale per l'Umbria

(a) Il numero di addetti è quello relativo alle imprese iscritte al registro della Camera di Commercio di Terni.

Tavola 4.36 - Esercizi ricettivi e letti per tipo di esercizio e comune - Provincia di Perugia- Anno 2003

COMUNI	Esercizi alberghieri		ESERCIZI COMPLEMENTARI						Totale esercizi	
			Totale		Di cui alloggi per vacanza e affittacamere		Di cui alloggi Agroturistici			
	Numero	Letti	Numero	Letti	Numero	Letti	Numero	Letti	Numero	Letti
Assisi	85	4.182	177	4.775	85	839	55	806	262	8.957
Bastia Umbra	11	620	22	225	17	162	2	30	33	845
Bettona	2	55	17	293	10	177	4	52	19	348
Bevagna	5	184	22	651	5	110	12	197	27	835
Campello Sul Clitunno	5	161	6	46	2	20	3	23	11	207
Cannara	2	97	10	123	2	18	6	91	12	220
Cascia	13	1.031	9	490	2	21	3	43	22	1.521
Castel Ritaldi	-	-	7	124	4	67	2	34	7	124
Castiglione del Lago	9	300	154	3.498	86	1.012	58	920	163	3.798
Cerreto di Spoleto	1	42	6	71	4	39	1	8	7	113
Citerna	1	53	8	137	5	119	1	8	9	190
Città della Pieve	6	256	39	700	18	310	18	278	45	956
Città di Castello	14	751	67	1.004	17	244	27	329	81	1.755
Collazzone	5	207	20	402	9	254	7	129	25	609
Corciano	6	469	23	403	10	95	6	119	29	872
Costacciaro	-	-	7	315	1	7	2	28	7	315
Deruta	3	188	12	168	6	46	4	67	15	356
Foligno	22	968	35	716	13	118	6	65	57	1.684
Fossato di Vico	4	126	5	93	1	14	2	22	9	219
Fratra Todina	1	58	1	25	-	-	-	-	2	83
Giano dell'Umbria	3	49	9	323	2	42	5	53	12	372
Gualdo Cattaneo	3	128	24	342	9	122	10	153	27	470
Gualdo Tadino	4	175	14	276	4	39	5	60	18	451
Gubbio	20	1.025	113	1.979	34	488	62	870	133	3.004
Lisciano Niccone	1	14	14	163	6	59	5	81	15	177
Magione	15	801	53	3.854	30	368	6	88	68	4.655
Marsciano	2	123	23	326	8	91	12	187	25	449
Massa Martana	5	115	15	176	2	36	8	113	20	291
Montecastello Vibio	1	47	8	91	-	-	8	91	9	138
Montefalco	3	74	35	275	7	76	7	65	38	349
Monteleone di Spoleto	1	32	3	37	2	19	1	18	4	69
Monte S.Maria Tiberina	-	-	13	332	4	60	5	76	13	332
Montone	3	66	15	257	10	200	5	57	18	323
Nocera Umbra	5	496	23	422	7	71	12	193	28	918
Norcia	13	789	12	255	3	30	5	71	25	1.044
Paciano	1	12	30	382	18	239	10	132	31	394
Panicale	4	66	38	624	23	337	14	238	42	690
Passignano sul Trasimeno	12	861	27	1.070	18	317	5	82	39	1.931
Perugia	59	4.201	192	3.618	83	604	51	730	251	7.819
Piegara	3	87	23	308	13	115	9	189	26	395
Pietralunga	1	66	14	462	3	40	7	106	15	528
Poggiodomo	-	-	2	38	-	-	1	14	2	38
Preci	1	22	10	674	5	83	2	39	11	696
San Giustino	2	26	9	58	5	32	2	20	11	84
S. Anatolia di Narco	1	30	4	77	-	-	2	25	5	107
Scheggia Pascelupo	1	36	3	13	1	6	-	-	4	49
Scheggino	2	28	3	329	-	-	1	6	5	357
Sellano	2	38	10	128	8	97	2	31	12	166
Sigillo	3	93	6	107	4	43	-	-	9	200
Spello	11	492	28	358	11	111	6	77	39	850
Spoleto	33	1.451	44	1.700	10	112	19	312	77	3.151
Todi	7	495	47	573	16	134	21	243	54	1.068
Torgiano	6	232	13	217	4	57	9	160	19	449
Trevi	8	398	30	357	13	151	11	157	38	755
Tuoro sul Trasimeno	4	73	31	1.214	19	337	10	131	35	1.287
Umbertide	3	128	34	592	13	289	21	303	37	720
Valfabbrica	1	11	26	297	4	33	21	258	27	308
Vallo di Nera	1	19	2	45	1	25	1	20	3	64
Valtopina	1	22	5	52	1	13	2	31	6	74
Provincia di Perugia	441	22.569	1.652	36.660	698	8.548	602	8.729	2.093	59.229
UMBRIA	539	26.935	1.983	42.722	809	10.147	718	10.331	2.522	69.657

Fonte: Regione dell'Umbria - Elaborazione Istat - Ufficio regionale per l'Umbria

Tavola 4.37 - Esercizi ricettivi e letti per tipo di esercizio e comune - Provincia di Terni- Anno 2003

COMUNI	Esercizi alberghieri		ESERCIZI COMPLEMENTARI						Totale esercizi	
			Totale		Di cui alloggi per vacanza e affittacamere		Di cui alloggi Agroturistici			
	Numero	Letti	Numero	Letti	Numero	Letti	Numero	Letti	Numero	Letti
Acquasparta	3	102	16	394	7	155	1	6	19	496
Allerona	-	-	10	132	3	43	5	51	10	132
Alviano	2	138	2	22	1	12	1	10	4	160
Amelia	4	135	26	367	4	50	14	171	30	502
Arrone	2	83	9	149	8	139	1	10	11	232
Attigliano	4	172	-	-	-	-	-	-	4	172
Avigliano Umbro	2	72	7	84	4	44	3	40	9	156
Baschi	2	36	22	416	9	52	10	156	24	452
Calvi dell'Umbria	1	15	5	72	-	-	5	72	6	87
Castel Giorgio	-	-	5	35	2	17	1	6	5	35
Castel Viscardo	1	18	3	13	2	9	-	-	4	31
Fabro	3	334	12	175	5	124	4	41	15	509
Ferentillo	3	94	7	112	2	22	2	42	10	206
Ficulle	-	-	11	112	4	21	5	66	11	112
Giove	1	21	3	44	1	12	1	8	4	65
Guardea	-	-	2	28	1	21	-	-	2	28
Lugnano in Teverina	1	18	1	24	-	-	-	-	2	42
Montecastrilli	-	-	3	58	2	38	1	20	3	58
Montecchio	3	73	3	60	-	-	3	60	6	133
Montefranco	1	40	3	81	1	48	1	30	4	121
Montegabbione	-	-	6	39	1	9	5	30	6	39
Monteleone d'Orvieto	-	-	9	132	5	76	3	48	9	132
Narni	10	303	16	346	6	77	3	21	26	649
Orvieto	27	1.303	61	707	12	112	18	334	88	2.010
Otricoli	1	14	7	123	3	73	2	36	8	137
Parrano	-	-	4	62	1	24	3	38	4	62
Penna in Teverina	-	-	-	-	-	-	-	-	-	-
Polino	3	58	1	6	1	6	-	-	4	64
Porano	-	-	1	18	-	-	1	18	1	18
San Gemini	2	57	4	112	1	61	2	29	6	169
San Venanzo	3	74	33	489	12	223	13	181	36	563
Stroncone	2	44	8	415	-	-	2	15	10	459
Terni	17	1.162	31	1.235	13	131	6	63	48	2.397
Provincia di Terni	98	4.366	331	6.062	111	1.599	116	1.602	429	10.428
UMBRIA	539	26.935	1.983	42.722	809	10.147	718	10.331	2.522	69.657

Fonte: Regione dell'Umbria - Elaborazione Istat - Ufficio regionale per l'Umbria

Tavola 4.38 - Esercizi ricettivi e letti per tipo di esercizio e Azienda di Promozione Turistica - Anno 2003

AZIENDE DI PROMOZIONE TURISTICA	Esercizi alberghieri		ESERCIZI COMPLEMENTARI						Totale esercizi	
			Totale		Di cui alloggi per vacanza e affittacamere		Di cui alloggi Agroturistici			
	Numero	Letti	Numero	Letti	Numero	Letti	Numero	Letti	Numero	Letti
Assisi	100	4.954	226	5.416	114	1.196	67	979	326	10.370
Cascia	33	1.993	51	2.016	17	217	17	244	84	4.009
Castiglione del Lago	54	2.456	395	11.650	225	3.035	130	2.058	449	14.106
Città di Castello	25	1.104	174	3.005	63	1.043	73	980	199	4.109
Foligno	60	2.800	212	3.301	74	869	68	969	272	6.101
Gubbio	33	1.466	174	3.080	49	630	92	1.238	207	4.546
Perugia	74	5.090	240	4.406	103	802	70	1.076	314	9.496
Spoletto	41	1.661	66	2.193	18	241	29	422	107	3.854
Todi	21	1.045	114	1.593	35	515	56	763	135	2.638
Provincia di Perugia	441	22.569	1.652	36.660	698	8.548	602	8.729	2.093	59.229
Amelia	14	556	44	627	13	177	20	249	58	1.183
Orvieto	39	1.838	180	2.390	56	710	71	1.029	219	4.228
Terni	45	1.972	107	3.045	42	712	25	324	152	5.017
Provincia di Terni	98	4.366	331	6.062	111	1.599	116	1.602	429	10.428
UMBRIA	539	26.935	1.983	42.722	809	10.147	718	10.331	2.522	69.657

Fonte: Regione dell'Umbria - Elaborazione Istat - Ufficio regionale per l'Umbria

Tavola 4.39 - Arrivi, presenze e permanenza media per nazionalità e comune - Provincia di Perugia- Anno 2003

COMUNI	Italiani			Stranieri			Totale		
	Arrivi	Presenze	Permanenza media	Arrivi	Presenze	Permanenza media	Arrivi	Presenze	Permanenza media
FINO 2 ESERCIZI	1.985	4.988	2,5	111	241	2,2	2.096	5.229	2,5
3 ESERCIZI E OLTRE	1.202.878	3.283.852	2,7	470.501	1.732.198	3,7	1.673.379	5.016.050	3,0
Assisi	275.100	585.870	2,1	183.684	384.796	2,1	458.784	970.666	2,1
Bastia	34.930	80.262	2,3	6.215	11.884	1,9	41.145	92.146	2,2
Bettona	5.405	17.045	3,2	2.680	11.744	4,4	8.085	28.789	3,6
Bevagna	10.186	31.676	3,1	4.671	23.461	5,0	14.857	55.137	3,7
Campello sul Clitunno	4.896	9.988	2,0	905	1.753	1,9	5.801	11.741	2,0
Cannara	5.259	14.650	2,8	1.609	2.206	1,4	6.868	16.856	2,5
Cascia	69.754	130.239	1,9	4.479	9.221	2,1	74.233	139.460	1,9
Castel Ritaldi	522	3.180	6,1	571	5.104	8,9	1.093	8.284	7,6
Castiglione del Lago	26.692	88.275	3,3	18.090	134.587	7,4	44.782	222.862	5,0
Cerreto di Spoleto	1.077	8.398	7,8	213	2.896	13,6	1.290	11.294	8,8
Citerna	1.149	3.151	2,7	490	2.655	5,4	1.639	5.806	3,5
Città della Pieve	10.821	35.368	3,3	3.301	24.937	7,6	14.122	60.305	4,3
Città di Castello	37.225	124.320	3,3	8.308	31.014	3,7	45.533	155.334	3,4
Collazzone	7.251	31.114	4,3	3.819	24.950	6,5	11.070	56.064	5,1
Corciano	23.564	69.367	2,9	5.283	21.558	4,1	28.847	90.925	3,2
Costacciaro	1.342	4.375	3,3	840	4.202	5,0	2.182	8.577	3,9
Deruta	9.118	20.879	2,3	1.074	4.396	4,1	10.192	25.275	2,5
Foligno	68.103	124.536	1,8	10.094	26.152	2,6	78.197	150.688	1,9
Fossato di Vico	4.474	16.163	3,6	232	3.349	14,4	4.706	19.512	4,1
Giano dell'Umbria	1.629	7.867	4,8	311	1.634	5,3	1.940	9.501	4,9
Gualdo Cattaneo	5.300	19.431	3,7	1.405	6.888	4,9	6.705	26.319	3,9
Gualdo Tadino	5.151	19.871	3,9	560	7.442	13,3	5.711	27.313	4,8
Gubbio	73.909	171.125	2,3	14.570	51.533	3,5	88.479	222.658	2,5
Lisciano Niccone	551	1.888	3,4	924	7.933	8,6	1.475	9.821	6,7
Magione	25.198	143.017	5,7	21.515	162.634	7,6	46.713	305.651	6,5
Marsciano	2.396	8.849	3,7	711	6.164	8,7	3.107	15.013	4,8
Massa Martana	3.116	13.708	4,4	450	2.697	6,0	3.566	16.405	4,6
Monte Castello di Vibio	1.425	3.892	2,7	729	2.438	3,3	2.154	6.330	2,9
Monte S.Maria Tiberina	2.902	7.508	2,6	2.391	8.718	3,6	5.293	16.226	3,1
Montefalco	1.149	4.926	4,3	29	41	1,4	1.178	4.967	4,2
Monteleone di Spoleto	1.082	4.919	4,5	1.399	9.392	6,7	2.481	14.311	5,8
Montone	3.077	11.060	3,6	725	5.289	7,3	3.802	16.349	4,3
Nocera Umbra	10.231	52.228	5,1	6.732	19.091	2,8	16.963	71.319	4,2
Norcia	35.828	84.246	2,4	4.710	20.862	4,4	40.538	105.108	2,6
Paciano	803	3.924	4,9	1.605	16.429	10,2	2.408	20.353	8,5
Panicale	2.923	20.617	7,1	3.817	35.217	9,2	6.740	55.834	8,3
Passignano sul Trasimeno	24.224	68.231	2,8	17.934	89.320	5,0	42.158	157.551	3,7
Perugia	224.493	709.231	3,2	73.439	291.166	4,0	297.932	1.000.397	3,4
Piegaro	2.029	9.477	4,7	1.148	9.111	7,9	3.177	18.588	5,9
Pietralunga	3.256	13.249	4,1	318	1.793	5,6	3.574	15.042	4,2
Preci	3.509	13.991	4,0	3.182	21.293	6,7	6.691	35.284	5,3
San Giustino	1.131	6.657	5,9	171	906	5,3	1.302	7.563	5,8
Sant'Anatolia di Narco	1.445	3.351	2,3	168	482	2,9	1.613	3.833	2,4
Scheggia e Pascelupo	455	1.227	2,7	93	188	2,0	548	1.415	2,6
Scheggino	348	941	2,7	167	399	2,4	515	1.340	2,6
Sellano	777	3.316	4,3	156	1.043	6,7	933	4.359	4,7
Sigillo	3.035	7.945	2,6	421	3.538	8,4	3.456	11.483	3,3
Spello	16.022	37.752	2,4	5.044	13.199	2,6	21.066	50.951	2,4
Spoleto	61.682	146.029	2,4	17.934	47.995	2,7	79.616	194.024	2,4
Todi	27.767	56.496	2,0	10.490	29.381	2,8	38.257	85.877	2,2
Torgiano	11.431	28.623	2,5	5.297	21.577	4,1	16.728	50.200	3,0
Trevi	29.302	84.070	2,9	4.587	16.282	3,5	33.889	100.352	3,0
Tuoro sul Trasimeno	6.193	77.848	12,6	7.009	63.473	9,1	13.202	141.321	10,7
Umbertide	9.384	27.527	2,9	2.586	16.285	6,3	11.970	43.812	3,7
Valfabbrica	1.911	7.397	3,9	1.132	9.325	8,2	3.043	16.722	5,5
Vallo di Nera	221	561	2,5	15	15	1,0	236	576	2,4
Valtopina	725	2.001	2,8	69	160	2,3	794	2.161	2,7
Provincia di Perugia	1.204.863	3.288.840	2,7	470.612	1.732.439	3,7	1.675.475	5.021.279	3,0
UMBRIA	1.418.759	3.848.386	3,2	554.774	1.946.238	3,5	1.973.533	5.794.624	2,9

Fonte: Regione dell'Umbria - Elaborazione Istat - Ufficio regionale per l'Umbria

Tavola 4.40 - Arrivi, presenze e permanenza media per nazionalità e comune - Provincia di Terni - Anno 2003

COMUNI	Italiani			Stranieri			Totale		
	Arrivi	Presenze	Permanenza media	Arrivi	Presenze	Permanenza media	Arrivi	Presenze	Permanenza media
FINO 2 ESERCIZI	397	882	2,2	299	1.332	4,5	696	2.214	3,2
3 ESERCIZI E OLTRE	213.499	558.664	2,6	83.863	212.467	2,5	297.362	771.131	2,6
Acquasparta	7.677	27.120	3,5	1.013	5.684	5,6	8.690	32.804	3,8
Allerona	1.440	3.854	2,7	114	547	4,8	1.554	4.401	2,8
Alviano	929	2.001	2,2	137	321	2,3	1.066	2.322	2,2
Amelia	6.270	17.220	2,7	1.640	7.093	4,3	7.910	24.313	3,1
Arrone	3.297	13.197	4,0	313	2.716	8,7	3.610	15.913	4,4
Attigliano	7.981	12.901	1,6	5.489	6.449	1,2	13.470	19.350	1,4
Avigliano Umbro	1.931	6.003	3,1	229	1.044	4,6	2.160	7.047	3,3
Baschi	4.339	12.497	2,9	2.335	7.957	3,4	6.674	20.454	3,1
Calvi dell'Umbria	867	4.632	5,3	232	1.348	5,8	1.099	5.980	5,4
Castel Giorgio	123	435	3,5	35	98	2,8	158	533	3,4
Castel Viscardo	846	2.562	3,0	74	198	2,7	920	2.760	3,0
Fabro	12.753	23.312	1,8	13.867	19.130	1,4	26.620	42.442	1,6
Ferentillo	3.238	7.103	2,2	912	2.900	3,2	4.150	10.003	2,4
Ficulle	3.176	9.598	3,0	486	2.174	4,5	3.662	11.772	3,2
Lugnano in Teverina	642	1.276	2,0	70	321	4,6	712	1.597	2,2
Montecastrilli	399	2.481	6,2	194	2.025	10,4	593	4.506	7,6
Montecchio	1.741	6.165	3,5	954	2.348	2,5	2.695	8.513	3,2
Monteferro	1.670	7.452	4,5	85	430	5,1	1.755	7.882	4,5
Montegabbione	516	1.497	2,9	110	811	7,4	626	2.308	3,7
Monteleone d'Orvieto	664	3.435	5,2	374	3.013	8,1	1.038	6.448	6,2
Narni	13.534	36.153	2,7	2.256	11.769	5,2	15.790	47.922	3,0
Orvieto	63.433	122.300	1,9	39.914	74.450	1,9	103.347	196.750	1,9
Otricoli	279	1.647	5,9	316	2.490	7,9	595	4.137	7,0
Parrano	643	1.992	3,1	116	734	6,3	759	2.726	3,6
Polino	1.061	6.080	5,7	40	314	7,9	1.101	6.394	5,8
San Gemini	3.762	14.426	3,8	366	1.028	2,8	4.128	15.454	3,7
San Venanzo	3.235	9.487	2,9	1.655	12.181	7,4	4.890	21.668	4,4
Stroncone	1.814	11.876	6,5	297	1.107	3,7	2.111	12.983	6,2
Terni	65.239	189.962	2,9	10.240	41.787	4,1	75.479	231.749	3,1
Provincia di Terni	213.896	559.546	2,6	84.162	213.799	2,5	298.058	773.345	2,6
UMBRIA	1.418.759	3.848.386	3,2	554.774	1.946.238	3,5	1.973.533	5.794.624	2,9

Fonte: Regione dell'Umbria - Elaborazione Istat - Ufficio regionale per l'Umbria

Tavola 4.41 - Arrivi, presenze e permanenza media per nazionalità e Azienda di Promozione Turistica - Anno 2003

AZIENDE DI PROMOZIONE TURISTICA	Italiani			Stranieri			Totale		
	Arrivi	Presenze	Permanenza media	Arrivi	Presenze	Permanenza media	Arrivi	Presenze	Permanenza media
Assisi	320.694	697.827	2,2	194.188	410.630	2,1	514.882	1.108.457	2,2
Cascia	113.947	248.131	2,2	12.963	55.209	4,3	126.910	303.340	2,4
Castiglione del Lago	98.883	446.757	4,5	74.419	535.708	7,2	173.302	982.465	5,7
Città di Castello	56.855	192.771	3,4	14.921	75.267	5,0	71.776	268.038	3,7
Foligno	143.548	362.518	2,5	35.149	114.994	3,3	178.697	477.512	2,7
Gubbio	90.277	228.103	2,5	17.848	79.577	4,5	108.125	307.680	2,8
Perugia	268.606	828.100	3,1	85.093	338.697	4,0	353.699	1.166.797	3,3
Spoletto	68.729	167.064	2,4	19.721	56.486	2,9	88.450	223.550	2,5
Todi	43.324	117.569	2,7	16.310	65.871	4,0	59.634	183.440	3,1
Provincia di Perugia	1.204.863	3.288.840	2,7	470.612	1.732.439	3,7	1.675.475	5.021.279	3,0
Amelia	18.320	42.290	2,3	7.952	18.072	2,3	26.272	60.362	2,3
Orvieto	93.138	197.608	2,1	60.140	124.154	2,1	153.278	321.762	2,1
Terni	102.438	319.648	3,1	16.070	71.573	4,5	118.508	391.221	3,3
Provincia di Terni	213.896	559.546	2,6	84.162	213.799	2,5	298.058	773.345	2,6
UMBRIA	1.418.759	3.848.386	2,7	554.774	1.946.238	3,5	1.973.533	5.794.624	2,9

Fonte: Regione dell'Umbria - Elaborazione Istat - Ufficio regionale per l'Umbria

Tavola 4.42 - Arrivi, presenze e permanenza media per tipo di esercizio e Azienda di Promozione Turistica - Anno 2003

AZIENDE DI PROMOZIONE TURISTICA	Alberghieri			Complementari			Totale		
	Arrivi	Presenze	Permanenza media	Arrivi	Presenze	Permanenza media	Arrivi	Presenze	Permanenza media
Assisi	382.715	726.783	1,9	132.167	381.674	2,9	514.882	1.108.457	2,2
Cascia	107.332	230.548	2,1	19.578	72.792	3,7	126.910	303.340	2,4
Castiglione del Lago	79.788	254.009	3,2	93.514	728.456	7,8	173.302	982.465	5,7
Città di Castello	48.016	143.746	3,0	23.760	124.292	5,2	71.776	268.038	3,7
Foligno	136.235	306.951	2,3	42.462	170.561	4,0	178.697	477.512	2,7
Gubbio	76.486	162.813	2,1	31.639	144.867	4,6	108.125	307.680	2,8
Perugia	300.996	705.170	2,3	52.703	461.627	8,8	353.699	1.166.797	3,3
Spoletto	70.174	149.312	2,1	18.276	74.238	4,1	88.450	223.550	2,5
Todi	41.172	97.374	2,4	18.462	86.066	4,7	59.634	183.440	3,1
Provincia di Perugia	1.242.914	2.776.706	2,2	432.561	2.244.573	5,2	1.675.475	5.021.279	3,0
Amelia	21.056	38.580	1,8	5.216	21.782	4,2	26.272	60.362	2,3
Orvieto	117.949	181.769	1,5	35.329	139.993	4,0	153.278	321.762	2,1
Terni	92.477	265.978	2,9	26.031	125.243	4,8	118.508	391.221	3,3
Provincia di Terni	231.482	486.327	2,1	66.576	287.018	4,3	298.058	773.345	2,6
UMBRIA	1.474.396	3.263.033	2,2	499.137	2.531.591	5,1	1.973.533	5.794.624	2,9

Fonte: Regione dell'Umbria - Elaborazione Istat - Ufficio regionale per l'Umbria

Tavola 4.43 - Licenze di ormeggio per comune, darsena e tipo di imbarcazione - Lago Trasimeno - Anno 2003

COMUNI DARSENE	Licenze rilasciate a singoli possessori di barche				Licenze rilasciate a concessionari	
	Motore	Vela	Remi	Totale	<i>Di cui pescatori professionisti</i>	Totale
CASTIGLIONE DEL LAGO	63	5	4	72	6	100
Castiglione del Lago	63	5	4	72	6	100
MAGIONE	346	13	18	377	49	430
S. Feliciano	156	3	12	171	25	330
S. Arcangelo	126	5	5	136	14	100
Torricella	64	5	1	70	10	-
PASSIGNANO	15	2	1	18	1	150
Passignano	15	2	1	18	1	150
TUORO	144	11	6	161	6	200
Punta Navaccia	-	-	-	-	-	200
Boghetto	25	1	3	29	6	-
Tuoro	92	5	3	100	-	-
Tuoro P.C.	27	5	-	32	-	-
Totale	568	31	29	628	62	880

Fonte: Provincia di Perugia - Elaborazione Istat - Ufficio regionale per l'Umbria

Tabella 4.44 - Movimento dei passeggeri nelle linee di navigazione del Lago Trasimeno per mese - Anno 2003

MESI	Passignano – Isola Maggiore	Tuoro – Isola Maggiore	Castiglione – Isola Maggiore	S. Feliciano – Isola polvese	Altre linee	Totale
Gennaio	1.378	395	-	-	-	1.773
Febbraio	798	291	-	-	-	1.089
Marzo	3.863	1.457	199	330	3	5.852
Aprile	11.753	5.961	3.830	6.121	239	27.904
Maggio	14.920	6.009	4.824	9.670	488	35.911
Giugno	9.463	4.464	3.703	6.611	377	24.618
Luglio	8.872	4.443	3.132	6.503	1.554	24.504
Agosto	13.898	6.674	5.702	6.681	1.999	34.954
Settembre	7.827	2.769	1.897	1.935	277	14.705
Ottobre	4.104	2.123	181	-	30	6.438
Novembre	891	461	-	-	-	1.352
Dicembre	741	341	-	-	4	1.086
Totale	78.508	35.388	23.468	37.851	4.971	180.186

Fonte: Provincia di Perugia - Elaborazione Istat - Ufficio regionale per l'Umbria

Tavola 4.45 - Movimento imprese iscritte nell'Albo Autotrasportatori merci c/terzi della Provincia di Perugia- Anno 2003

COMUNI	Nuove iscrizioni all'Albo	Cancellazioni dall'Albo	Trasferimento residenza ad altro comune	Trasferimento residenza da altro comune	Imprese iscritte attive al 31/12/02
Assisi	8	8	-	1	106
Bastia	7	5	1	-	86
Bettona	1	2	-	-	25
Bevagna	-	-	-	-	11
Campello sul Clitunno	1	1	-	-	6
Cannara	3	1	2	-	25
Cascia	-	1	-	-	17
Castel Ritaldi	-	1	-	-	8
Castiglione del Lago	2	4	-	-	46
Cerreto di Spoleto	-	-	-	-	2
Citerna	-	2	-	-	7
Città della Pieve	1	2	-	-	12
Città di Castello	9	5	-	-	137
Collazzone	1	3	-	-	17
Corciano	4	7	2	-	59
Costacciaro	-	1	-	-	2
Deruta	1	3	-	3	33
Foligno	19	14	-	-	135
Fossato di Vico	-	-	-	-	2
Fratta Todina	-	-	-	-	8
Giano dell'Umbria	-	-	-	-	27
Gualdo Cattaneo	3	-	-	-	57
Gualdo Tadino	1	1	-	-	42
Gubbio	7	10	1	-	155
Lisciano Niccone	-	-	-	-	2
Magione	7	3	-	-	49
Marsciano	5	4	-	-	49
Massa Martana	-	2	-	-	16
Monte Castello di Vibio	-	-	-	-	5
Montefalco	-	3	-	-	27
Monteleone di Spoleto	-	-	-	-	2
Monte Santa Maria Tiberina	1	-	-	-	2
Montone	-	-	1	-	5
Nocera Umbra	-	-	-	-	10
Norcia	3	1	-	-	18
Paciano	1	-	-	-	6
Panicale	3	2	-	-	20
Passignano sul Trasimeno	-	1	-	-	19
Perugia	68	45	-	6	492
Piegara	1	1	1	-	10
Pietralunga	-	-	-	-	5
Poggiodomo	-	-	-	-	1
Preci	-	-	-	-	2
San Giustino	6	1	1	-	32
Sant'Anatolia di Narco	-	-	-	-	2
Scheggia e Pascelupo	1	1	-	-	6
Scheggino	-	-	-	-	1
Sellano	-	-	-	-	6
Sigillo	-	-	-	-	4
Spello	6	6	1	-	30
Spoleto	7	8	-	-	110
Todi	6	9	-	-	104
Torgiano	6	1	-	1	34
Trevi	4	1	-	1	30
Tuoro sul Trasimeno	1	2	-	-	7
Umbertide	8	5	-	2	48
Valfabbrica	-	-	-	-	12
Vallo di Nera	-	-	-	-	1
Valtopina	-	-	-	-	1
Provincia di Perugia	202	167	10	14	2.193
UMBRIA	235	200	20	27	2.917

Fonte: Provincia di Perugia - Elaborazione Istat - Ufficio regionale per l'Umbria

AREA ECONOMICA – Trasporti

Tavola 4.46 - Movimento imprese iscritte nell'Albo Autotrasportatori merci c/terzi della Provincia di Terni - Anno 2003 (a)

COMUNI	Nuove iscrizioni	Cancellazioni	Imprese iscritte attive al 31/12/2003
Acquasparta	-	-	16
Allerona	-	-	6
Alviano	-	-	2
Amelia	2	2	54
Arrone	-	-	7
Attigliano	-	-	1
Avigliano Umbro	-	1	7
Baschi	-	2	6
Calvi dell'Umbria	-	-	8
Castel Giorgio	1	-	11
Castel Viscardo	-	-	12
Fabro	1	2	13
Ferentillo	1	-	6
Ficulle	-	-	4
Giove	-	1	12
Guardea	-	-	6
Lugnano in Teverina	1	-	9
Montecastrilli	3	1	20
Montecchio	-	-	1
Montefranco	-	-	4
Montegabbione	-	-	5
Monteleone d'Orvieto	-	-	6
Narni	3	7	101
Orvieto	4	5	60
Otricoli	1	-	8
Parrano	-	-	-
Penna in Teverina	-	-	-
Polino	-	-	1
Porano	-	1	3
San Gemini	-	2	9
San Venanzo	1	1	6
Stroncone	-	-	13
Terni	15	22	307
Provincia di Terni	33	47	724
UMBRIA	235	214	2.917

Fonte: Provincia di Terni - Elaborazione Istat - Ufficio regionale per l'Umbria
(a) Nella provincia di Terni non sono registrati trasferimenti di residenza.

Tavola 4.47 - Autorizzazioni per trasporti eccezionali su strade provinciali e comunali - Anno 2003

TIPOLOGIA	Provincia di Perugia	Provincia di Terni	Umbria
Macchine agricole	902	148	1.050
Mezzi d'opera	132	13	145
Trasporti eccezionali	2.279	229	2.508
<i>di cui aut. singole</i>	<i>178</i>	<i>19</i>	<i>197</i>
<i>di cui aut. multiple</i>	<i>215</i>	<i>113</i>	<i>328</i>
<i>di cui aut. periodiche</i>	<i>1.754</i>	<i>97</i>	<i>1.851</i>
Totale	3.313	390	3.703

Fonte: Provincia di Perugia e Terni - Elaborazione Istat - Ufficio regionale per l'Umbria

Tavola 4.48 - Incidenti stradali, feriti, morti, indicatori di mortalità (Rm), lesività (Rf) e pericolosità (Rp) per comune - Provincia di Perugia - Anno 2003

COMUNI	Incidenti	Feriti	Morti	Rm	Rf	Rp
Assisi	62	79	2	32,3	1.274,2	24,7
Bastia	27	38	1	37,0	1.407,4	25,6
Bettona	6	11	1	166,7	1.833,3	83,3
Bevagna	2	4	-	-	2.000,0	-
Campello sul Clitunno	13	19	-	-	1.461,5	-
Cannara	8	8	2	250,0	1.000,0	200,0
Cascia	9	11	-	-	1.222,2	-
Castel Ritaldi	6	7	2	333,3	1.166,7	222,2
Castiglione del Lago	50	76	3	60,0	1.520,0	38,0
Cerreto di Spoleto	12	19	-	-	1.583,3	-
Citerna	2	3	-	-	1.500,0	-
Città della Pieve	38	63	2	52,6	1.657,9	30,8
Città di Castello	196	262	6	30,6	1.336,7	22,4
Collazzone	16	24	1	62,5	1.500,0	40,0
Corciano	81	119	1	12,3	1.469,1	8,3
Costacciaro	7	12	1	142,9	1.714,3	76,9
Deruta	29	40	3	103,4	1.379,3	69,8
Foligno	213	289	3	14,1	1.356,8	10,3
Fossato di Vico	22	38	1	45,5	1.727,3	25,6
Fratra Todina	5	11	-	-	2.200,0	-
Giano dell'Umbria	3	3	-	-	1.000,0	-
Gualdo Cattaneo	4	5	-	-	1.250,0	-
Gualdo Tadino	61	90	-	-	1.475,4	-
Gubbio	84	111	4	47,6	1.321,4	34,8
Lisciano Niccone	2	3	-	-	1.500,0	-
Magione	48	67	-	-	1.395,8	-
Marsciano	22	27	4	181,8	1.227,3	129,0
Massa Martana	18	27	-	-	1.500,0	-
Monte Castello di Vibio	3	5	-	-	1.666,7	-
Montefalco	12	17	1	83,3	1.416,7	55,6
Monteleone di Spoleto	2	2	-	-	1.000,0	-
Monte Santa Maria Tiberina	1	4	-	-	4.000,0	-
Montone	2	6	-	-	3.000,0	-
Nocera Umbra	15	33	2	133,3	2.200,0	57,1
Norcia	29	41	2	69,0	1.413,8	46,5
Paciano	-	-	-	-	-	-
Panicale	15	23	-	-	1.533,3	-
Passignano sul Trasimeno	19	27	-	-	1.421,1	-
Perugia	930	1.267	21	22,6	1.362,4	16,3
Piegara	6	9	1	166,7	1.500,0	100,0
Pietralunga	1	2	-	-	2.000,0	-
Poggiodomo	-	-	-	-	-	-
Preci	4	5	-	-	1.250,0	-
San Giustino	16	23	1	62,5	1.437,5	41,7
Sant'Anatolia di Narco	2	2	-	-	1.000,0	-
Scheggia e Pascelupo	-	-	-	-	-	-
Scheggino	2	5	1	500,0	2.500,0	166,7
Sellano	2	2	1	500,0	1.000,0	333,3
Sigillo	6	7	-	-	1.166,7	-
Spello	17	22	3	176,5	1.294,1	120,0
Spoleto	86	125	4	46,5	1.453,5	31,0
Todi	64	91	1	15,6	1.421,9	10,9
Torgiano	20	31	2	100,0	1.550,0	60,6
Trevi	37	58	3	81,1	1.567,6	49,2
Tuoro sul Trasimeno	14	19	-	-	1.357,1	-
Umbertide	20	30	4	200,0	1.500,0	117,6
Valfabbrica	12	16	-	-	1.333,3	-
Vallo di Nera	-	-	-	-	-	-
Valtopina	2	3	8	4.000,0	1.500,0	727,3
Provincia di Perugia	2.385	3.341	92	38,6	1.400,8	26,8
UMBRIA	3.473	5.002	145	41,8	1.440,3	28,2

Fonte: Istat - Elaborazione Istat Ufficio regionale per l'Umbria

AREA ECONOMICA – Trasporti

Tavola 4.49 - Incidenti stradali, feriti, morti, indicatori di mortalità (RM), lesività (RF) e pericolosità (RP) per comune - Provincia di Terni - Anno 2003

COMUNI	Incidenti	Feriti	Morti	Rm	Rf	Rp
Acquasparta	9	14	-	-	1.555,6	-
Allerona	13	22	-	-	1.692,3	-
Alviano	3	4	-	-	1.333,3	-
Amelia	21	35	-	-	1.666,7	-
Arrone	5	7	-	-	1.400,0	-
Attigliano	4	8	-	-	2.000,0	-
Avigliano Umbro	3	3	-	-	1.000,0	-
Baschi	14	25	-	-	1.785,7	-
Calvi dell'Umbria	2	1	1	500,0	500,0	500,0
Castel Giorgio	4	6	1	250,0	1.500,0	142,9
Castel Viscardo	6	7	-	-	1.166,7	-
Fabro	11	14	-	-	1.272,7	-
Ferentillo	2	5	-	-	2.500,0	-
Ficulles	12	18	-	-	1.500,0	-
Giove	10	15	-	-	1.500,0	-
Guardea	1	2	-	-	2.000,0	-
Lugnano in Teverina	-	-	-	-	-	-
Montecastrilli	18	32	-	-	1.777,8	-
Montecchio	1	2	-	-	2.000,0	-
Montefranco	3	8	-	-	2.666,7	-
Montegabbione	2	2	-	-	1.000,0	-
Monteleone d'Orvieto	2	4	-	-	2.000,0	-
Narni	73	117	5	68,5	1.602,7	41,0
Orvieto	117	169	4	34,2	1.444,4	23,1
Otricoli	4	5	-	-	1.250,0	-
Parrano	-	-	-	-	-	-
Penna in Teverina	-	-	-	-	-	-
Polino	-	-	-	-	-	-
Porano	1	1	-	-	1.000,0	-
San Gemini	27	57	-	-	2.111,1	-
San Venanzo	4	6	-	-	1.500,0	-
Stroncone	3	7	-	-	2.333,3	-
Terni	713	1.065	42	58,9	1.493,7	37,9
Provincia di Terni	1.088	1.661	53	48,7	1.526,7	30,9
UMBRIA	3.473	5.002	145	41,8	1.440,3	28,2

Fonte: Istat - Elaborazione Istat Ufficio regionale per l'Umbria

Tavola 4.50 - Incidenti stradali per tipo di strada e comune - Provincia di Perugia - Anno 2003

COMUNI	Nell'abitato	Fuori abitato			Totale	
		Totale	Di cui provinciale	Di cui statale		Di cui autostrada
Assisi	42	20	3	11	-	62
Bastia	17	10	3	7	-	27
Bettona	1	5	5	-	-	6
Bevagna	2	-	-	-	-	2
Campello sul Clitunno	1	12	3	7	-	13
Cannara	4	4	1	2	-	8
Cascia	2	7	1	4	-	9
Castel Ritaldi	4	2	2	-	-	6
Castiglione del Lago	33	17	1	16	-	50
Cerreto di Spoleto	3	9	-	9	-	12
Citerna	-	2	1	1	-	2
Città della Pieve	13	25	9	7	9	38
Città di Castello	147	49	13	28	-	196
Collazzone	2	14	6	8	-	16
Corciano	40	41	10	14	-	81
Costacciaro	6	1	-	1	-	7
Deruta	15	14	2	12	-	29
Foligno	179	34	4	27	-	213
Fossato di Vico	6	16	1	15	-	22
Fratta Todina	1	4	-	4	-	5
Giano dell'Umbria	2	1	1	-	-	3
Gualdo Cattaneo	2	2	1	1	-	4
Gualdo Tadino	45	16	5	9	-	61
Gubbio	61	23	4	16	-	84
Lisciano Niccone	1	1	-	1	-	2
Magione	26	22	3	18	-	48
Marsciano	9	13	11	2	-	22
Massa Martana	6	12	3	7	-	18
Monte Castello di Vibio	3	-	-	-	-	3
Montefalco	7	5	3	-	-	12
Monteleone di Spoleto	1	1	-	1	-	2
Monte Santa Maria Tiberina	-	1	-	1	-	1
Montone	-	2	1	1	-	2
Nocera Umbra	5	10	2	8	-	15
Norcia	10	19	9	8	-	29
Paciano	-	-	-	-	-	-
Panicale	9	6	1	5	-	15
Passignano sul Trasimeno	9	10	-	10	-	19
Perugia	674	256	53	169	-	930
Piegaro	2	4	4	-	-	6
Pietralunga	-	1	1	-	-	1
Poggiodomo	-	-	-	-	-	-
Preci	2	2	-	2	-	4
San Giustino	9	7	1	5	-	16
Sant'Anatolia di Narco	-	2	-	2	-	2
Scheggia e Pascelupo	-	-	-	-	-	-
Scheggino	1	1	-	1	-	2
Sellano	-	2	2	-	-	2
Sigillo	4	2	-	1	-	6
Spello	5	12	2	8	-	17
Spoleto	42	44	8	30	-	86
Todi	23	41	10	27	-	64
Torgiano	12	8	5	3	-	20
Trevi	10	27	3	21	-	37
Tuoro sul Trasimeno	10	4	-	2	-	14
Umbertide	8	12	3	8	-	20
Valfabbrica	-	12	1	10	-	12
Vallo di Nera	-	-	-	-	-	-
Valtopina	1	1	-	1	-	2
Provincia di Perugia	1.517	868	202	551	9	2.385
UMBRIA	2.283	1.190	274	716	73	3.473

Fonte: Istat - Elaborazione Istat Ufficio regionale per l'Umbria

Tavola 4.51 - Incidenti stradali per tipo di strada e comune - Provincia di Terni - Anno 2003

COMUNI	Nell'abitato	Fuori abitato			Totale	
		Totale	Di cui provinciale	Di cui statale		Di cui autostrada
Acquasparta	2	7	-	6	-	9
Allerona	-	13	4	-	9	13
Alviano	2	1	1	-	-	3
Amelia	8	13	3	8	-	21
Arrone	1	4	3	1	-	5
Attigliano	1	3	1	-	2	4
Avigliano Umbro	1	2	2	-	-	3
Baschi	1	13	-	6	7	14
Calvi dell'Umbria	1	1	1	-	-	2
Castel Giorgio	-	4	-	4	-	4
Castel Viscardo	-	6	6	-	-	6
Fabro	2	9	3	-	6	11
Ferentillo	-	2	-	2	-	2
Ficulle	-	12	-	1	11	12
Giove	4	6	2	-	4	10
Guardea	1	-	-	-	-	1
Lugnano in Teverina	-	-	-	-	-	-
Montecastrilli	6	12	6	6	-	18
Montecchio	-	1	1	-	-	1
Montefranco	2	1	-	-	-	3
Montegabbione	2	-	-	-	-	2
Monteleone d'Orvieto	1	1	1	-	-	2
Narni	17	56	4	41	5	73
Orvieto	53	64	19	22	20	117
Otricoli	2	2	-	2	-	4
Parrano	-	-	-	-	-	-
Penna in Teverina	-	-	-	-	-	-
Polino	-	-	-	-	-	-
Porano	-	1	1	-	-	1
San Gemini	3	24	1	23	-	27
San Venanzo	-	4	1	3	-	4
Stroncone	2	1	1	-	-	3
Terni	654	59	11	40	-	713
Provincia di Terni	766	322	72	165	64	1.088
UMBRIA	2.283	1.190	274	716	73	3.473

Fonte: Istat - Elaborazione Istat Ufficio regionale per l'Umbria

Tavola 4.52 - Incidenti stradali per tipologia di strada e per comune - Provincia di Perugia - Anno 2003 (dati per 10.000 abitanti)

COMUNI	Totale	Di cui abitato	Di cui strada statale	Di cui strada provinciale
Assisi	24,0	16,3	4,3	1,2
Bastia	14,3	9,0	3,7	1,6
Bettona	15,4	2,6	-	12,9
Bevagna	4,1	4,1	-	-
Campello sul Clitunno	54,1	4,2	29,1	12,5
Cannara	20,1	10,0	5,0	2,5
Cascia	27,7	6,2	12,3	3,1
Castel Ritaldi	19,4	12,9	-	6,5
Castiglione del Lago	34,5	22,8	11,0	0,7
Cerreto di Spoleto	105,4	26,3	79,0	-
Citerna	6,2	-	3,1	3,1
Città della Pieve	52,4	17,9	9,7	12,4
Città di Castello	50,7	38,0	7,2	3,4
Collazzone	55,0	6,9	27,5	20,6
Corciano	50,5	24,9	8,7	6,2
Costacciaro	53,0	45,5	7,6	-
Deruta	35,1	18,2	14,5	2,4
Foligno	40,4	34,0	5,1	0,8
Fossato di Vico	88,3	24,1	60,2	4,0
Fratta Todina	28,4	5,7	22,7	-
Giano dell'Umbria	8,7	5,8	-	2,9
Gualdo Cattaneo	6,5	3,3	1,6	1,6
Gualdo Tadino	40,0	29,5	5,9	3,3
Gubbio	26,1	18,9	5,0	1,2
Lisciano Niccone	30,3	15,1	15,1	-
Magione	37,5	20,3	14,0	2,3
Marsciano	13,2	5,4	1,2	6,6
Massa Martana	49,9	16,6	19,4	8,3
Monte Castello di Vibio	18,2	18,2	-	-
Montefalco	21,3	12,4	-	5,3
Monteleone di Spoleto	30,2	15,1	15,1	-
Monte Santa Maria Tiberina	8,0	-	8,0	-
Montone	12,5	-	6,3	6,3
Nocera Umbra	25,0	8,3	13,4	3,3
Norcia	58,9	20,3	16,2	18,3
Paciano	-	-	-	-
Panicale	27,4	16,4	9,1	1,8
Passignano sul Trasimeno	36,6	17,3	19,3	-
Perugia	61,0	44,2	11,1	3,5
Piegaro	16,4	5,5	-	10,9
Pietralunga	4,3	-	-	4,3
Poggiodomo	-	-	-	-
Preci	49,7	24,9	24,9	-
San Giustino	15,2	8,6	4,8	1,0
Sant'Anatolia di Narco	35,2	-	35,2	-
Scheggia e Pascelupo	-	-	-	-
Scheggino	44,2	22,1	22,1	-
Sellano	16,5	-	-	16,5
Sigillo	24,0	16,0	4,0	-
Spello	20,1	5,9	9,5	2,4
Spoleto	22,6	11,0	7,9	2,1
Todi	37,8	13,6	15,9	5,9
Torgiano	36,0	21,6	5,4	9,0
Trevi	47,0	12,7	26,7	3,8
Tuoro sul Trasimeno	38,0	27,1	5,4	-
Umbertide	13,0	5,2	5,2	2,0
Valfabbrica	34,3	-	28,6	2,9
Vallo di Nera	-	-	-	-
Valtopina	14,6	7,3	7,3	-
Provincia di Perugia	38,6	24,6	8,9	3,3
UMBRIA	41,3	27,1	8,5	3,3

Fonte: Istat - Elaborazione Istat Ufficio regionale per l'Umbria

AREA ECONOMICA – Trasporti

Tavola 4.53 - Incidenti stradali per tipologia di strada e per comune– Provincia di Terni - Anno 2003 (dati per 10.000 abitanti)

COMUNI	Totale	Di cui: abitato	Di cui: strada statale	Di cui: strada provinciale
Acquasparta	19,0	4,2	12,7	-
Allerona	70,1	-	-	21,6
Alviano	19,7	13,1	-	6,6
Amelia	18,5	7,0	7,0	2,6
Arrone	18,2	3,6	3,6	10,9
Attigliano	23,1	5,8	-	5,8
Avigliano Umbro	12,4	4,1	-	8,3
Baschi	51,8	3,7	22,2	-
Calvi dell'Umbria	10,8	5,4	-	5,4
Castel Giorgio	18,5	-	18,5	-
Castel Viscardo	19,7	-	-	19,7
Fabro	40,7	7,4	-	11,1
Ferentillo	10,5	-	10,5	-
Ficulle	70,1	-	5,8	-
Giove	54,9	22,0	-	11,0
Guardea	5,5	5,5	-	-
Lugnano in Teverina	-	-	-	-
Montecastrilli	38,2	12,7	12,7	12,7
Montecchio	5,7	-	-	5,7
Montefranco	23,2	15,4	-	-
Montegabbione	16,1	16,1	-	-
Monteleone d'Orvieto	12,5	6,2	-	6,2
Narni	36,3	8,4	20,4	2,0
Orvieto	56,4	25,5	10,6	9,2
Otricoli	21,6	10,8	10,8	-
Parrano	-	-	-	-
Penna in Teverina	-	-	-	-
Polino	-	-	-	-
Porano	5,5	-	-	5,5
San Gemini	59,1	6,6	50,3	2,2
San Venanzo	17,2	-	12,9	4,3
Stroncone	6,6	4,4	-	2,2
Terni	66,6	61,1	3,7	1,0
Provincia di Terni	48,7	34,3	7,4	3,2
UMBRIA	41,3	27,1	8,5	3,3

Fonte: Istat - Elaborazione Istat Ufficio regionale per l'Umbria

Tavola 4.54 - Incidenti stradali per giorno della settimana e comune - Provincia di Perugia - Anno 2003

COMUNI	Lunedì-Giovedì	Venerdì	Sabato	Domenica	Totale
Assisi	39	7	9	7	62
Bastia	14	6	2	5	27
Bettona	3	1	1	1	6
Bevagna	1	1	-	-	2
Campello sul Clitunno	8	1	3	1	13
Cannara	3	-	4	1	8
Cascia	5	-	1	3	9
Castel Ritaldi	2	2	1	1	6
Castiglione del Lago	28	6	11	5	50
Cerreto di Spoleto	7	1	2	2	12
Citerna	-	1	-	1	2
Città della Pieve	16	3	11	8	38
Città di Castello	123	24	27	22	196
Collazzone	7	1	4	4	16
Corciano	61	9	7	4	81
Costacciaro	4	-	-	3	7
Deruta	15	3	7	4	29
Foligno	134	25	34	20	213
Fossato di Vico	11	2	6	3	22
Fratta Todina	4	1	-	-	5
Giano dell'Umbria	1	-	1	1	3
Gualdo Cattaneo	3	1	-	-	4
Gualdo Tadino	35	7	16	3	61
Gubbio	54	11	11	8	84
Lisciano Niccone	-	1	-	1	2
Magione	30	5	3	10	48
Marsciano	9	7	3	3	22
Massa Martana	10	2	4	2	18
Monte Castello di Vibio	2	-	-	1	3
Montefalco	7	2	1	2	12
Monteleone di Spoleto	-	1	1	-	2
Monte Santa Maria Tiberina	-	-	-	1	1
Montone	2	-	-	-	2
Nocera Umbra	8	-	4	3	15
Norcia	15	2	9	3	29
Paciano	-	-	-	-	-
Panicale	12	1	1	1	15
Passignano sul Trasimeno	11	4	4	-	19
Perugia	552	155	126	97	930
Piegara	4	-	-	2	6
Pietralunga	1	-	-	-	1
Poggiodomo	-	-	-	-	-
Preci	2	-	-	2	4
San Giustino	7	4	1	4	16
Sant'Anatolia di Narco	1	-	-	1	2
Scheggia e Pascelupo	-	-	-	-	-
Scheggino	1	-	1	-	2
Sellano	2	-	-	-	2
Sigillo	5	-	1	-	6
Spello	10	4	1	2	17
Spoleto	48	8	13	17	86
Todi	41	3	11	9	64
Torgiano	13	3	1	3	20
Trevi	23	2	8	4	37
Tuoro sul Trasimeno	6	1	5	2	14
Umbertide	6	3	3	8	20
Valfabbrica	7	3	2	-	12
Vallo di Nera	-	-	-	-	-
Valtopina	1	1	-	-	2
Provincia di Perugia	1.414	325	361	285	2.385
UMBRIA	2.065	490	527	391	3.473

Fonte: Istat - Elaborazione Istat Ufficio regionale per l'Umbria

Tavola 4.55 - Incidenti stradali per giorno della settimana e comune - Provincia di Terni - Anno 2003

COMUNI	Lunedì-Giovedì	Venerdì	Sabato	Domenica	Totale
Acquasparta	4	1	1	3	9
Allerona	5	4	1	3	13
Alviano	2	1	-	-	3
Amelia	13	2	5	1	21
Arrone	2	2	-	1	5
Attigliano	1	1	2	-	4
Avigliano Umbro	2	1	-	-	3
Baschi	6	2	4	2	14
Calvi dell'Umbria	1	-	1	-	2
Castel Giorgio	2	1	1	-	4
Castel Viscardo	3	1	1	1	6
Fabro	6	1	4	-	11
Ferentillo	-	1	1	-	2
Ficulle	8	1	-	3	12
Giove	5	-	3	2	10
Guardea	-	1	-	-	1
Lugnano in Teverina	-	-	-	-	-
Montecastrilli	8	4	2	4	18
Montecchio	1	-	-	-	1
Montefranco	3	-	-	-	3
Montegabbione	-	-	2	-	2
Monteleone d'Orvieto	1	1	-	-	2
Narni	44	11	8	10	73
Orvieto	61	22	25	9	117
Otricoli	3	-	1	-	4
Parrano	-	-	-	-	-
Penna in Teverina	-	-	-	-	-
Polino	-	-	-	-	-
Porano	-	-	-	1	1
San Gemini	17	2	2	6	27
San Venanzo	2	-	1	1	4
Stroncone	3	-	-	-	3
Terni	448	105	101	59	713
Provincia di Terni	651	165	166	106	1.088
UMBRIA	2.065	490	527	391	3.473

Fonte: Istat - Elaborazione Istat Ufficio regionale per l'Umbria

Tavola 4.56 - Consistenza del parco veicolare secondo le risultanze del Pubblico Registro Automobilistico per categoria e comune - Provincia di Perugia - Anno 2003

COMUNI	Autoveicoli				Motoveicoli		Altri veicoli		Totale
	Autovetture	Autobus	Autocarri	Motrici	Motocicli	Motocarri	Totale	Di cui rimorchi	
Assisi	16.455	25	2.157	88	1.870	360	597	594	21.552
Bastia	12.390	22	1.621	78	1.196	111	445	442	15.863
Bettona	2.624	1	432	17	258	49	86	85	3.467
Bevagna	2.903	6	342	5	330	57	52	50	3.695
Campello sul Clitunno	1.661	50	211	16	148	27	54	53	2.167
Cannara	2.359	29	257	15	221	72	72	71	3.025
Cascia	1.834	4	247	5	210	27	42	41	2.369
Castel Ritaldi	1.890	-	192	2	168	18	27	27	2.297
Castiglione del Lago	9.137	20	1.138	19	937	124	203	192	11.578
Cerreto di Spoleto	697	3	83	2	74	17	16	16	892
Citerna	2.051	5	201	2	234	4	34	33	2.531
Città della Pieve	4.391	4	525	4	460	134	82	75	5.600
Città di Castello	26.426	86	2.930	126	2.842	160	1.147	1.136	33.717
Collazzone	1.949	-	335	21	148	20	54	52	2.527
Corciano	11.085	25	1.491	68	1.269	141	607	604	14.686
Costacciaro	739	-	74	-	67	29	13	13	922
Deruta	5.399	5	687	14	490	51	135	135	6.781
Foligno	35.307	27	3.688	128	3.763	322	1.772	1.761	45.007
Fossato di Vico	1.573	2	152	3	181	26	32	32	1.969
Fratta Todina	1.156	-	150	3	77	15	26	26	1.427
Giano dell'Umbria	2.063	3	323	80	174	23	169	169	2.835
Gualdo Cattaneo	3.704	33	601	103	305	38	220	216	5.004
Gualdo Tadino	9.720	24	1.057	60	1.248	176	475	473	12.760
Gubbio	20.008	39	2.345	448	2.627	278	978	970	26.723
Lisciano Niccone	431	1	53	-	52	6	9	9	552
Magione	8.106	9	1.077	29	1.004	167	232	228	10.624
Marsciano	10.437	23	1.278	33	965	65	351	349	13.152
Massa Martana	2.394	21	675	5	189	35	65	59	3.384
Monte Castello di Vibio	1.015	1	111	1	83	9	9	9	1.229
Montefalco	3.536	-	431	25	341	56	86	84	4.475
Monteleone di Spoleto	357	-	89	-	29	2	8	8	485
Monte S. Maria Tiberina	811	14	95	-	76	16	7	7	1.019
Montone	1.046	3	134	7	114	14	43	43	1.361
Nocera Umbra	3.700	3	449	31	416	94	111	108	4.804
Norcia	2.863	2	483	8	273	39	40	39	3.708
Paciano	577	3	89	1	71	10	14	13	765
Panicale	3.555	3	426	49	366	46	216	214	4.661
Passignano sul Trasimeno	3.178	8	268	7	325	55	71	67	3.912
Perugia	111.200	612	11.946	395	13.083	986	3.477	3.449	141.699
Piegara	2.249	9	240	20	233	45	92	88	2.888
Pietralunga	1.385	4	164	3	204	35	36	31	1.831
Poggiodomo	95	2	16	1	12	-	1	1	127
Preci	494	3	110	-	45	10	14	13	676
San Giustino	6.902	10	628	3	782	29	134	132	8.488
Sant'Anatolia di Narco	314	2	49	-	38	17	4	3	424
Scheggia e Pascelupo	905	7	135	1	87	25	34	31	1.194
Scheggino	295	2	25	-	28	3	3	3	356
Sellano	705	4	109	7	52	30	23	22	930
Sigillo	1.405	1	140	1	161	23	29	29	1.760
Spello	5.360	1	734	20	656	199	196	191	7.166
Spoleto	24.686	191	2.514	95	3.120	348	753	742	31.707
Todi	10.937	13	1.362	94	1.080	122	359	356	13.967
Torgiano	3.585	9	583	62	350	73	179	179	4.841
Trevi	5.314	2	777	34	506	118	156	153	6.907
Tuoro sul Trasimeno	2.309	7	220	3	274	58	49	46	2.920
Umbertide	10.265	14	1.138	17	981	85	291	285	12.791
Valfabbrica	2.201	7	269	4	177	35	54	54	2.747
Vallo di Nera	243	2	26	-	22	4	1	1	298
Valtopina	973	3	98	-	102	18	12	11	1.206
Non identificato	110	1	25	4	64	-	14	14	218
Provincia di Perugia	411.459	1.410	48.205	2.267	45.658	5.156	14.511	14.337	528.666
UMBRIA	554.779	1.925	63.602	3.245	62.633	7.358	20.085	19.865	713.627

Fonte: ACI - Elaborazione Istat Ufficio regionale per l'Umbria

AREA ECONOMICA – Trasporti

Tavola 4.57 - Consistenza del parco veicolare secondo le risultanze del Pubblico Registro Automobilistico per categoria e comune - Provincia di Terni Anno 2003

COMUNI	Autoveicoli				Motoveicoli		Altri veicoli		Totale
	Autovetture	Autobus	Autocarri	Motrici	Motocicli	Motocarri	Totale	Di cui rimorchi	
Acquasparta	3.068	7	387	71	299	51	173	173	4.056
Allerona	1.087	2	152	3	133	28	35	34	1.440
Alviano	885	1	131	3	85	43	14	14	1.162
Amelia	7.701	21	722	32	707	198	151	145	9.532
Arrone	1.993	2	154	1	191	32	55	55	2.428
Attigliano	931	-	85	-	119	20	14	14	1.169
Avigliano Umbro	1.393	3	145	2	107	23	18	18	1.691
Baschi	1.643	3	203	4	188	49	31	31	2.121
Calvi dell'Umbria	1.077	3	123	2	93	21	15	15	1.334
Castel Giorgio	1.356	9	110	2	95	46	11	11	1.629
Castel Viscardo	1.826	1	208	20	190	45	55	54	2.345
Fabro	1.701	3	232	12	150	41	41	38	2.180
Ferentillo	1.174	2	112	2	115	8	21	21	1.434
Ficulle	1.034	2	133	-	88	27	14	14	1.298
Giove	1.009	1	111	-	154	35	9	9	1.319
Guardea	1.075	2	140	2	71	16	12	12	1.318
Lugnano in Teverina	951	2	116	1	90	66	21	21	1.247
Montecastrilli	2.848	2	341	3	227	52	40	40	3.513
Montecchio	959	2	91	-	84	38	4	4	1.178
Montefrancho	844	2	97	4	129	18	36	36	1.130
Montegabbione	710	2	108	5	76	28	18	17	947
Monteleone d'Orvieto	976	2	108	1	81	44	14	14	1.226
Narni	12.676	6	1.678	231	1.359	202	840	838	16.992
Orvieto	13.756	17	1.699	93	1.477	291	413	400	17.746
Otricoli	1.059	1	123	1	138	22	17	17	1.361
Parrano	389	1	64	-	38	8	4	4	504
Penna in Teverina	610	-	74	-	70	8	6	4	768
Polino	131	-	20	-	15	4	7	7	177
Porano	1.169	-	105	1	104	23	5	4	1.407
San Gemini	2.810	6	283	38	301	51	151	151	3.640
San Venanzo	1.494	4	206	15	108	28	51	51	1.906
Stroncone	2.897	1	354	3	370	43	87	86	3.755
Terni	70.083	405	6.778	425	9.522	593	3.187	3.172	90.993
Non identificato	5	-	4	1	1	-	4	4	15
Provincia di Terni	143.320	515	15.397	978	16.975	2.202	5.574	5.528	184.961
UMBRIA	554.779	1.925	63.602	3.245	62.633	7.358	20.085	19.865	713.627

Fonte: ACI - Elaborazione Istat Ufficio regionale per l'Umbria

Tavola 4.58 - Entrate delle Amministrazioni comunali per categoria e comune - Accertamenti - Provincia di Perugia - Anno 2003 (dati in migliaia di euro)

COMUNI	Entrate Tributarie	Contributi e trasferimenti	Entrate extratributarie	Entrate in conto capitale	Accensione di Prestiti	Servizi per conto terzi	Totale
Assisi	12.629,02	6.700,25	10.693,35	54.736,85	803,35	5.001,86	90.564,69
Bastia	8.848,83	1.728,39	4.850,35	4.882,51	1.546,58	1.769,98	23.626,64
Bettona	1.342,95	780,26	373,61	2.675,67	235,03	330,96	5.738,48
Bevagna	1.693,58	870,20	515,67	3.404,73	167,85	372,46	7.024,48
Campello sul Clitunno	902,17	747,60	367,60	5.518,53	-	280,37	7.816,28
Cannara	1.273,93	619,67	1.214,18	3.739,79	-	385,54	7.233,10
Cascia	1.338,09	1.430,61	611,73	3.539,81	5,53	474,41	7.400,18
Castel Ritaldi	881,57	574,64	465,27	1.167,77	-	187,00	3.276,24
Castiglione del Lago	6.528,24	2.360,67	1.649,01	2.193,05	1.756,55	1.192,29	15.679,81
Cerreto di Spoleto	334,12	532,64	224,35	7.257,11	-	272,66	8.620,88
Citerna	1.004,18	441,46	484,06	1.429,22	363,07	211,04	3.933,02
Città della Pieve	3.552,03	912,44	2.363,66	797,49	4.612,58	858,38	13.096,58
Città di Castello	15.489,92	8.379,16	9.297,30	7.186,24	1.289,00	4.004,65	45.646,27
Collazzone	1.049,81	585,19	317,41	4.910,96	717,26	179,69	7.760,32
Corciano	9.379,26	1.426,86	1.715,79	3.447,58	1.498,21	876,99	18.344,69
Costacciaro	448,54	525,90	331,41	4.332,43	194,38	152,24	5.984,89
Deruta	3.278,36	933,91	426,58	1.107,69	129,11	1.555,87	7.431,52
Foligno	24.851,73	19.800,68	6.167,00	79.237,99	300,00	4.651,00	135.008,41
Fossato di Vico	911,33	659,67	807,62	5.623,36	-	205,44	8.207,42
Fratta Todina	557,88	323,42	96,33	184,01	248,76	496,24	1.906,63
Giano dell'Umbria	1.227,90	750,15	570,80	1.539,38	679,87	286,67	5.054,79
Gualdo Cattaneo	1.822,34	1.667,66	538,43	6.255,35	812,73	872,87	11.969,38
Gualdo Tadino	4.677,17	6.638,97	5.263,45	27.810,82	4.665,08	2.493,03	51.548,51
Gubbio	11.476,58	6.620,31	5.429,52	19.993,72	1.849,44	2.330,29	47.699,86
Lisciano Niccone	185,65	227,28	110,04	171,33	-	56,69	750,98
Magione	5.690,60	1.280,43	1.328,69	1.884,80	1.133,22	578,66	11.896,39
Marsciano	6.477,15	2.408,93	3.160,83	1.349,43	5.523,33	4.033,52	22.953,19
Massa Martana	1.295,38	1.286,84	772,66	6.391,11	473,57	439,04	10.658,58
Monte Castello di Vibio	567,70	372,50	117,54	405,11	335,04	1.129,64	2.927,53
Montefalco	2.014,67	1.319,92	820,02	12.964,70	597,16	767,08	18.483,54
Monteleone di Spoleto	282,06	272,41	339,28	1.341,40	78,00	116,50	2.429,65
Monte Santa Maria Tiberina	340,96	424,53	140,36	1.841,34	-	155,09	2.902,29
Montone	549,17	423,20	382,54	748,70	116,39	249,73	2.469,73
Nocera Umbra	1.577,71	5.007,94	347,07	32.016,51	-	1.178,54	40.127,77
Norcia	1.636,82	2.762,11	908,48	2.898,88	1.022,38	1.119,90	10.348,57
Paciano	438,63	235,17	150,89	67,16	15,00	96,12	1.002,97
Panicale	2.247,64	2.132,23	937,42	581,77	2.433,60	484,09	8.816,74
Passignano sul Trasimeno	2.753,98	782,13	367,60	937,81	124,42	287,61	5.253,56
Perugia	79.536,03	37.606,25	23.506,02	37.150,03	23.276,47	12.731,85	213.806,66
Piegara	1.660,41	988,59	246,01	476,48	432,96	348,15	4.152,60
Pietralunga	455,23	991,34	270,35	4.011,77	512,41	241,16	6.482,25
Poggiodomo	98,31	149,86	93,73	780,93	-	106,83	1.229,65
Preci	466,33	918,68	484,78	3.320,97	166,08	227,44	5.584,28
San Giustino	4.477,30	1.355,67	1.749,11	3.405,52	1.267,43	654,03	12.909,06
Sant'Anatolia di Narco	114,95	359,55	288,17	3.048,63	286,52	190,62	4.288,44
Scheggia e Pascelupo	458,19	885,90	254,55	6.005,66	170,47	159,66	7.934,43
Scheggino	165,46	260,37	265,33	574,02	-	129,26	1.394,45
Sellano	250,12	1.711,49	295,38	28.959,90	-	216,49	31.433,39
Sigillo	925,10	600,75	419,46	3.290,00	170,43	228,47	5.634,21
Spello	3.166,08	15.179,88	867,38	1.262,50	994,50	913,18	22.383,51
Spoleto	17.929,98	11.410,37	7.103,51	74.827,26	9.461,38	8.681,64	129.414,13
Todi	6.922,35	4.341,14	2.582,48	13.444,62	330,00	1.256,52	28.877,11
Torgiano	2.361,94	554,72	402,96	6.085,13	574,81	375,83	10.355,39
Trevi	3.455,29	1.922,82	800,86	4.685,87	-	669,38	11.534,21
Tuoro sul Trasimeno	1.127,74	850,98	591,12	1.368,69	724,84	281,23	4.944,60
Umbertide	3.995,87	3.902,55	4.329,25	6.841,15	751,00	1.309,30	21.129,11
Valfabbrica	777,94	1.516,46	601,06	4.765,31	94,30	294,90	8.049,97
Vallo di Nera	157,49	474,16	126,55	1.624,89	327,18	120,16	2.830,41
Valtopina	160,69	830,36	325,20	3.289,13	23,24	380,55	5.009,16
Provincia di Perugia	270.220,43	171.758,17	110.261,14	525.790,54	73.290,50	69.650,78	1.220.971,57
UMBRIA	359.773,35	228.551,96	140.826,24	685.593,39	119.513,51	98.468,01	1.632.726,46

Fonte: Certificati consuntivi di bilancio dei comuni - Elaborazione Istat - Ufficio regionale per l'Umbria (dati provvisori)

AREA ECONOMICA – Bilanci comunali

Tavola 4.59 - Entrate delle Amministrazioni comunali per categoria e comune - Accertamenti - Provincia di Terni- Anno 2003 (dati in migliaia di euro)

COMUNI	Entrate Tributarie	Contributi e trasferimenti	Entrate Extratributarie	Entrate in conto capitale	Accensione di Prestiti	Servizi per conto terzi	Totale
Acquasparta	1.592,13	962,75	840,09	1.076,31	117,30	343,85	4.932,42
Allerona	541,91	461,55	229,96	1.738,28	679,97	201,00	3.852,67
Alviano	463,55	295,30	147,73	418,12	354,12	237,46	1.916,28
Amelia	3.858,06	2.598,61	699,70	985,10	2.146,46	956,84	11.244,78
Arrone	622,14	954,42	586,67	4.243,28	802,02	287,82	7.496,34
Attigliano	503,32	274,49	172,98	221,41	59,42	137,24	1.368,86
Avigliano Umbro	769,77	558,64	205,12	252,75	263,58	401,69	2.451,54
Baschi	1.011,05	448,73	318,52	1.819,21	687,09	486,91	4.771,50
Calvi dell'Umbria	526,99	562,62	309,15	1.178,08	792,14	144,16	3.513,14
Castel Giorgio	790,28	442,19	280,79	316,44	208,97	138,35	2.177,02
Castel Viscardo	979,04	577,77	143,05	303,72	335,87	185,26	2.524,69
Fabro	1.106,79	504,74	158,92	1.284,38	183,29	185,95	3.424,08
Ferentillo	587,37	509,85	381,78	3.380,40	-	332,82	5.192,22
Ficulle	570,14	318,17	170,58	860,09	193,47	212,63	2.325,08
Giove	533,21	296,54	169,20	187,96	135,72	124,19	1.446,82
Guardea	572,59	306,87	90,05	195,00	-	839,31	2.003,82
Lugnano in Teverina	461,53	338,98	287,76	351,74	262,15	164,94	1.867,10
Montecastrilli	1.373,97	674,35	611,35	655,63	223,09	1.365,04	4.903,42
Montecchio	586,76	313,04	158,07	384,39	172,74	287,84	1.902,82
Montefranco	435,25	264,61	280,85	309,99	-	989,66	2.280,36
Montegabbione	289,49	349,62	139,25	651,62	241,59	152,89	1.824,45
Monteleone d'Orvieto	377,22	521,60	134,49	106,99	-	215,56	1.355,85
Narni	7.210,98	5.513,34	2.128,31	5.279,26	2.538,47	2.235,51	24.905,86
Orvieto	9.986,14	5.556,73	5.588,57	3.619,60	6.130,17	4.783,16	35.664,35
Otricoli	486,11	524,37	171,51	1.224,38	-	199,70	2.606,06
Parrano	225,30	227,19	257,39	268,60	144,27	65,30	1.188,05
Penna in Teverina	325,26	195,28	124,68	339,83	44,76	133,55	1.163,37
Polino	87,57	261,40	103,14	364,16	113,55	75,20	1.005,00
Porano	400,42	468,58	268,69	111,68	199,46	127,08	1.575,90
San Gemini	1.097,95	1.071,21	1.027,66	235,89	528,25	2.031,63	5.992,59
San Venanzo	852,93	464,28	86,81	151,20	245,10	990,91	2.791,23
Stroncone	1.051,29	1.156,23	575,06	967,35	697,50	344,59	4.792,02
Terni	49.276,45	28.819,76	13.717,25	126.320,06	27.722,48	9.439,24	255.295,25
Provincia di Terni	89.552,92	56.793,79	30.565,10	159.802,85	46.223,01	28.817,23	411.754,90
UMBRIA	359.773,35	228.551,96	140.826,24	685.593,39	119.513,51	98.468,01	1.632.726,46

Fonte: Certificati consuntivi di bilancio dei comuni - Elaborazione Istat - Ufficio regionale per l'Umbria (dati provvisori)

Tavola 4.60 - Entrate delle Amministrazioni comunali per categoria e comune - Riscossioni in conto competenze - Provincia di Perugia - Anno 2003 (valori in migliaia di euro)

COMUNI	Entrate Tributarie	Contributi e trasferimenti	Entrate Extratributarie	Entrate in conto capitale	Accensione di Prestiti	Servizi per conto terzi	Totale
Assisi	10.700,91	5.417,16	7.326,60	45.500,46	-	4.767,18	73.712,31
Bastia	6.829,44	1.469,87	3.822,44	2.525,30	378,49	1.710,42	16.735,95
Bettona	635,40	569,13	305,73	1.247,41	57,03	286,20	3.100,91
Bevagna	836,89	712,82	323,51	357,19	-	363,76	2.594,17
Campello sul Clitunno	645,64	670,11	257,83	3.197,97	-	264,51	5.036,06
Cannara	803,03	528,90	466,88	3.550,86	-	375,13	5.724,79
Cascia	602,63	1.099,40	230,24	151,68	5,53	442,31	2.531,78
Castel Ritaldi	613,78	420,46	326,25	247,59	-	181,86	1.789,94
Castiglione del Lago	4.271,52	1.861,00	1.125,27	1.441,67	304,43	1.007,52	10.011,40
Cerreto di Spoleto	213,28	449,02	84,36	229,02	-	268,52	1.244,20
Citerna	729,07	336,61	163,52	412,34	79,71	206,11	1.927,36
Città della Pieve	2.244,43	617,58	1.820,85	449,82	3.695,13	827,31	9.655,12
Città di Castello	9.833,72	6.411,88	7.026,67	5.477,00	13,87	3.261,36	32.024,49
Collazzone	672,95	467,11	163,00	2.597,93	301,56	171,62	4.374,18
Corciano	7.069,93	972,25	982,08	2.125,69	284,43	838,80	12.273,18
Costacciaro	244,02	383,18	156,88	2.052,78	38,00	146,63	3.021,48
Deruta	2.401,26	683,88	289,60	857,58	-	648,30	4.880,62
Foligno	18.013,92	11.404,39	4.368,06	16.324,30	-	4.312,47	54.423,14
Fossato di Vico	710,63	549,69	343,55	2.410,30	-	200,26	4.214,42
Fratta Todina	393,58	283,42	44,51	97,78	-	290,12	1.109,41
Giano dell'Umbria	685,59	578,55	316,01	280,82	-	259,74	2.120,70
Gualdo Cattaneo	549,43	1.306,96	345,37	421,21	353,56	468,88	3.445,41
Gualdo Tadino	2.783,28	6.279,37	4.326,05	14.378,07	211,60	2.401,85	30.380,23
Gubbio	8.205,65	5.104,13	3.785,30	6.765,02	0,25	2.205,07	26.065,42
Lisciano Niccone	118,66	186,68	75,74	78,21	-	52,35	511,63
Magione	4.571,86	1.155,93	874,18	1.342,14	-	554,55	8.498,66
Marsciano	4.295,13	1.892,48	1.977,92	380,75	3.766,33	1.994,47	14.307,09
Massa Martana	784,70	1.083,48	412,32	766,97	-	333,05	3.380,52
Monte Castello di Vibio	356,77	284,81	63,21	106,86	36,59	246,18	1.094,41
Montefalco	861,32	1.081,42	446,15	9.709,87	58,33	578,07	12.735,16
Monteleone di Spoleto	185,48	210,76	84,74	336,85	-	103,33	921,15
Monte Santa Maria Tiberina	289,10	307,75	108,02	233,98	-	151,72	1.090,57
Montone	394,21	315,75	229,80	278,42	-	245,52	1.463,70
Nocera Umbra	1.196,91	3.478,74	247,41	692,72	-	1.178,54	6.794,31
Norcia	617,09	2.186,77	563,74	399,94	163,05	868,09	4.798,68
Paciano	288,68	198,23	76,35	25,16	-	87,32	675,74
Panicale	1.494,32	1.171,58	543,57	437,40	17,51	378,23	4.042,60
Passignano sul Trasimeno	2.159,35	687,57	301,71	806,75	-	271,49	4.226,87
Perugia	70.955,50	28.255,76	14.314,72	14.919,05	6.577,84	12.439,61	147.462,47
Piegara	765,98	808,03	76,53	166,72	182,51	284,66	2.284,43
Pietralunga	215,76	821,30	129,59	923,54	292,91	214,53	2.597,62
Poggiodomo	66,37	106,81	22,94	84,84	-	87,99	368,95
Preci	280,16	393,06	312,88	448,13	-	215,98	1.650,20
San Giustino	3.520,61	1.035,55	1.427,50	1.264,21	-	649,64	7.897,51
Sant'Anatolia di Narco	49,74	292,50	220,50	763,99	138,58	158,38	1.623,68
Scheggia e Pascelupo	150,70	651,10	52,30	1.314,10	168,23	154,89	2.491,33
Scheggino	94,41	184,53	155,38	175,65	-	109,62	719,58
Sellano	191,71	717,01	152,46	96,50	-	192,00	1.349,67
Sigillo	567,17	460,36	139,43	1.193,93	-	218,64	2.579,53
Spello	1.808,03	13.196,51	505,27	232,28	4,68	797,99	16.544,76
Spoleto	11.855,11	9.268,15	3.774,20	13.464,76	-	8.169,45	46.531,66
Todi	5.593,16	3.622,00	1.912,23	4.294,80	15,35	1.249,41	16.686,94
Torgiano	1.779,02	452,21	262,15	891,31	-	320,32	3.705,00
Trevi	2.314,58	1.566,12	629,35	4.057,71	-	563,21	9.130,98
Tuoro sul Trasimeno	792,02	697,23	436,69	761,94	53,84	266,99	3.008,71
Umbertide	3.040,54	3.278,14	3.055,54	868,21	201,00	1.008,43	11.451,86
Valfabbrica	334,05	1.324,68	313,65	1.492,16	-	281,91	3.746,46
Vallo di Nera	110,75	230,41	38,62	140,42	-	108,79	628,99
Valtopina	68,68	722,16	81,75	385,49	-	350,54	1.608,61
Provincia di Perugia	202.857,59	130.902,40	72.419,08	176.635,52	17.400,31	60.791,78	661.006,67
UMBRIA	274.361,15	177.494,75	91.106,57	265.655,80	41.367,32	84.855,07	934.840,66

Fonte: Certificati consuntivi di bilancio dei comuni - Elaborazione Istat - Ufficio regionale per l'Umbria (dati provvisori)

AREA ECONOMICA – Bilanci comunali

Tavola 4.61 - Entrate delle Amministrazioni comunali per categoria e comune – Riscossioni in conto competenze - Provincia di Terni - Anno 2003 (Dati in migliaia di euro)

COMUNI	Entrate Tributarie	Contributi e trasferimenti	Entrate Extratributarie	Entrate in conto capitale	Accensione di Prestiti	Servizi per conto terzi	Totale
Acquasparta	1.115,37	673,37	568,95	801,03	-	289,24	3.447,97
Allerona	428,40	352,34	186,96	379,57	404,97	189,24	1.941,47
Alviano	358,51	242,95	102,33	77,19	38,58	185,13	1.004,67
Amelia	3.046,64	2.143,21	619,84	607,24	204,08	825,31	7.446,32
Arrone	346,18	649,65	188,58	3.687,56	469,41	242,96	5.584,35
Attigliano	375,77	220,83	112,77	73,41	42,25	128,41	953,44
Avigliano Umbro	577,95	396,94	146,63	172,56	234,99	184,68	1.713,75
Baschi	880,62	348,88	256,66	513,29	-	282,96	2.282,41
Calvi dell'Umbria	218,60	446,69	153,52	609,35	-	132,25	1.560,42
Castel Giorgio	706,54	365,67	236,14	160,65	5,76	129,05	1.603,81
Castel Viscardo	749,52	411,03	112,20	190,05	107,34	163,09	1.733,24
Fabro	589,79	395,75	133,46	581,51	-	173,07	1.873,58
Ferentillo	376,75	415,78	260,68	1.650,90	-	278,39	2.982,50
Ficulle	308,37	246,86	104,40	196,07	-	137,00	992,70
Giove	319,07	237,96	74,84	122,86	23,76	112,22	890,70
Guardea	432,31	230,03	48,75	176,50	-	826,62	1.714,21
Lugnano in Teverina	322,08	270,51	214,74	312,32	262,15	147,37	1.529,17
Montecastrilli	779,13	532,03	256,82	289,00	-	1.129,21	2.986,19
Montecchio	503,80	245,36	131,92	329,63	36,72	226,97	1.474,40
Montefranco	259,38	215,23	171,10	121,99	-	985,95	1.753,65
Montegabbione	165,63	292,44	87,48	167,58	119,78	128,49	961,41
Monteleone d'Orvieto	216,73	428,54	95,46	74,09	-	190,23	1.005,05
Narni	5.613,14	4.559,91	1.371,21	1.267,13	-	1.806,50	14.617,88
Orvieto	8.071,50	4.126,04	2.744,96	1.734,71	781,59	4.361,94	21.820,73
Otricoli	251,84	440,85	112,95	99,34	-	153,62	1.058,60
Parrano	168,12	168,31	217,60	161,48	144,27	60,55	920,32
Penna in Teverina	215,50	165,76	78,45	62,46	12,48	122,67	657,31
Polino	53,16	185,50	36,37	100,15	66,80	53,92	495,89
Porano	265,53	409,76	207,34	65,72	11,94	100,09	1.060,38
San Gemini	580,30	965,53	524,17	125,25	356,36	589,73	3.141,34
San Venanzo	659,99	370,16	55,47	151,20	5,12	519,95	1.761,89
Stroncone	884,96	1.095,13	251,97	360,79	-	290,14	2.882,99
Terni	41.662,37	24.343,36	8.822,80	73.597,73	20.638,67	8.916,35	177.981,27
Provincia di Terni	71.503,56	46.592,35	18.687,50	89.020,29	23.967,01	24.063,29	273.833,99
UMBRIA	274.361,15	177.494,75	91.106,57	265.655,80	41.367,32	84.855,07	934.840,66

Fonte: Certificati consuntivi di bilancio dei comuni - Elaborazione Istat - Ufficio regionale per l'Umbria (dati provvisori)

Tavola 4.62 - Entrate delle Amministrazioni comunali per categoria e comune - Riscossioni in conto residui- Provincia di Perugia - Anno 2003 (dati in migliaia di euro)

COMUNI	Entrate Tributarie	Contributi e trasferimenti	Entrate Extratributarie	Entrate in conto capitale	Accensione di Prestiti	Servizi per conto terzi	Totale
Assisi	1.787,90	720,25	3.734,15	6.115,14	1.217,39	39,82	13.614,64
Bastia	1.700,64	248,91	894,60	3.829,67	2.069,93	272,74	9.016,50
Bettona	580,12	101,28	217,58	1.993,42	549,13	-	3.441,53
Bevagna	739,79	85,46	167,90	2.395,70	290,28	1,10	3.680,23
Campello sul Clitunno	272,92	28,21	303,29	1.969,59	39,54	1,11	2.614,65
Cannara	437,53	47,47	867,36	532,57	-	48,09	1.933,01
Cascia	419,62	103,04	216,81	8.659,84	47,74	1,12	9.448,17
Castel Ritaldi	400,41	121,92	127,29	775,07	28,25	5,72	1.458,66
Castiglione del Lago	2.288,26	435,39	521,64	2.268,78	1.171,13	100,79	6.785,98
Cerreto di Spoleto	83,65	76,40	33,35	6.348,69	240,11	18,21	6.800,40
Citerna	95,64	70,27	190,97	917,89	133,93	3,29	1.411,98
Città della Pieve	1.112,80	143,62	457,42	580,11	909,22	8,92	3.212,09
Città di Castello	5.461,08	1.133,98	4.370,60	4.113,37	3.031,36	178,04	18.288,44
Collazzone	232,92	33,25	60,22	1.163,83	93,20	34,34	1.617,76
Corciano	2.316,11	462,15	1.176,73	2.112,24	1.827,93	47,85	7.943,02
Costacciaro	176,19	111,13	171,56	1.500,17	87,49	4,99	2.051,53
Deruta	749,64	363,89	316,40	1.433,50	128,27	139,74	3.131,44
Foligno	6.371,36	6.033,07	3.280,65	87.542,67	2.546,47	232,24	106.006,46
Fossato di Vico	193,94	108,03	376,35	4.024,67	13,00	5,13	4.721,12
Frattra Todina	141,59	17,41	80,52	278,80	104,23	24,10	646,64
Giano dell'Umbria	447,75	161,15	165,42	1.168,78	158,56	9,42	2.111,08
Gualdo Cattaneo	1.288,04	78,57	317,59	2.388,33	656,31	75,93	4.804,77
Gualdo Tadino	1.608,83	880,35	810,71	23.105,17	2.797,20	142,50	29.344,76
Gubbio	3.419,70	716,21	2.726,92	9.114,58	1.076,03	44,40	17.097,83
Lisciano Niccone	54,33	11,00	38,69	14,80	222,62	3,25	344,69
Magione	1.594,55	313,44	809,39	86,97	2.438,34	77,02	5.319,73
Marsciano	2.239,15	554,96	1.269,18	1.939,60	1.307,18	1.097,98	8.408,04
Massa Martana	543,75	413,34	594,57	6.080,59	56,37	5,17	7.693,78
Monte Castello di Vibio	157,77	70,33	65,04	102,09	116,12	138,92	650,25
Montefalco	1.068,08	175,83	196,18	489,61	164,18	21,25	2.115,11
Monteleone di Spoleto	117,29	69,32	26,24	509,56	-	13,76	736,16
Monte Santa Maria Tiberina	73,00	24,32	57,94	122,15	224,82	2,58	504,81
Montone	167,52	37,49	116,57	215,70	86,61	56,74	680,63
Nocera Umbra	444,15	363,63	167,52	36.012,86	861,57	116,80	37.966,53
Norcia	1.054,26	315,75	317,79	5.255,01	24,59	68,24	7.035,65
Paciano	141,05	7,52	93,86	135,34	169,70	5,41	552,88
Panicale	819,43	379,25	381,06	125,81	848,34	12,73	2.566,62
Passignano sul Trasimeno	775,05	22,14	329,50	519,45	503,93	7,09	2.157,15
Perugia	9.606,97	6.524,31	17.273,10	11.229,55	17.299,60	328,70	62.262,22
Piegara	872,21	75,50	229,56	260,66	176,24	12,85	1.627,00
Pietralunga	273,49	33,04	114,75	1.054,49	116,57	12,88	1.605,22
Poggiodomo	31,34	56,75	81,01	499,35	212,55	9,39	890,39
Preci	147,37	104,78	209,87	6.212,65	5,30	5,20	6.685,16
San Giustino	994,24	133,15	757,57	555,84	2.454,19	4,83	4.899,82
Sant'Anatolia di Narco	66,29	77,32	73,51	1.718,69	11,23	21,66	1.968,71
Scheggia e Pascelupo	305,09	28,90	111,31	3.701,70	2,24	2,65	4.151,87
Scheggino	108,56	55,20	102,41	1.117,43	-	8,70	1.392,29
Sellano	88,87	40,45	192,67	16.041,83	60,45	67,75	16.492,02
Sigillo	409,48	97,26	194,74	1.833,03	320,15	6,56	2.861,22
Spello	1.510,60	3.881,32	536,82	2.265,23	400,94	5,16	8.600,06
Spoleto	4.325,13	957,13	1.647,22	27.780,63	2.550,04	26,02	37.286,17
Todi	1.599,88	759,51	1.586,31	2.459,63	1.090,15	10,49	7.505,97
Torgiano	544,83	228,64	31,97	889,95	266,32	21,07	1.982,78
Trevi	938,14	1.560,41	500,72	2.569,58	203,69	20,37	5.792,91
Tuoro sul Trasimeno	425,39	113,72	226,98	630,87	199,79	5,44	1.602,18
Umbertide	1.486,77	367,46	1.908,80	5.860,73	1.733,43	141,87	11.499,05
Valfabbrica	491,08	88,41	237,00	3.366,63	471,95	17,98	4.673,04
Vallo di Nera	25,83	118,29	162,15	1.456,76	-	7,77	1.770,80
Valtopina	79,00	127,97	68,50	6.334,40	57,03	25,80	6.692,70
Provincia di Perugia	65.906,35	30.469,24	52.296,49	323.781,68	53.872,87	3.829,63	530.156,27
UMBRIA	82.727,53	41.104,89	63.998,04	352.973,64	91.194,07	5.120,32	637.118,48

Fonte: Certificati consuntivi di bilancio dei comuni - Elaborazione Istat - Ufficio regionale per l'Umbria (dati provvisori)

AREA ECONOMICA – Bilanci comunali

Tavola 4.63 - Entrate delle Amministrazioni comunali per categoria e comune - Riscossioni in conto residui - Provincia di Terni - Anno 2003 (dati in migliaia di euro)

COMUNI	Entrate Tributarie	Contributi e trasferimenti	Entrate Extratributarie	Entrate in conto capitale	Accensione di Prestiti	Servizi per conto terzi	Totale
Acquasparta	495,85	106,92	453,85	207,10	164,92	12,80	1.441,44
Allerona	92,44	33,20	106,24	512,09	230,23	8,47	982,67
Alviano	97,64	25,11	61,63	69,77	63,62	5,66	323,43
Amelia	636,44	320,71	770,98	549,91	579,06	225,42	3.082,52
Arrone	288,77	147,69	224,53	1.226,05	251,18	19,03	2.157,25
Attigliano	172,94	46,55	53,31	-	160,56	2,58	435,94
Avigliano Umbro	188,44	66,08	47,17	334,37	164,42	295,11	1.095,59
Baschi	121,84	116,67	199,98	257,05	349,73	14,95	1.060,22
Calvi dell'Umbria	373,80	83,61	272,99	194,67	232,40	6,82	1.164,28
Castel Giorgio	172,51	35,79	68,12	125,63	13,63	5,44	421,12
Castel Viscardo	204,83	68,96	153,85	259,68	602,35	9,61	1.299,27
Fabro	477,70	97,99	206,31	891,41	117,19	0,78	1.791,36
Ferentillo	205,50	74,73	171,21	4.347,25	196,24	15,35	5.010,29
Ficulle	213,87	26,74	135,22	561,48	421,83	2,10	1.361,23
Giove	221,26	36,60	208,71	27,14	172,82	-	666,54
Guarda	106,02	37,17	86,63	63,32	-	0,76	293,90
Lugnano in Teverina	109,04	60,54	91,06	239,95	51,90	8,59	561,08
Montecastrilli	609,51	75,80	455,13	389,20	742,39	58,14	2.330,16
Montecchio	100,97	33,07	81,78	168,06	66,48	0,78	451,12
Montefranco	172,97	28,29	132,26	121,44	144,92	-	599,87
Montegabbione	152,38	32,44	50,72	490,65	84,60	1,03	811,83
Monteleone d'Orvieto	171,52	91,44	2,93	11,83	196,54	27,87	502,13
Narni	1.673,85	396,38	1.389,47	7.818,99	1.560,45	38,06	12.877,20
Orvieto	1.470,72	663,89	1.786,26	2.248,56	2.057,81	320,94	8.548,17
Otricoli	177,49	44,27	61,66	762,27	114,32	1,00	1.161,00
Parrano	32,90	41,00	59,55	84,71	10,71	1,83	230,69
Penna in Teverina	86,27	31,94	76,03	55,84	162,27	1,55	413,91
Polino	23,99	22,53	15,15	304,32	-	-	365,99
Porano	164,98	43,53	49,53	95,83	64,88	12,81	431,56
San Gemini	565,70	91,88	700,13	243,51	92,51	86,54	1.780,26
San Venanzo	194,38	78,26	22,43	228,01	398,68	3,74	925,50
Stroncone	274,16	46,49	271,21	443,52	580,92	1,00	1.617,29
Terni	6.770,52	7.529,40	3.235,51	5.858,37	27.271,64	101,97	50.767,40
Provincia di Terni	16.821,18	10.635,65	11.701,55	29.191,96	37.321,19	1.290,68	106.962,21
UMBRIA	82.727,53	41.104,89	63.998,04	352.973,64	91.194,07	5.120,32	637.118,48

Fonte: Certificati consuntivi di bilancio dei comuni - Elaborazione Istat - Ufficio regionale per l'Umbria (dati provvisori)

Tavola 4.64 - Spese correnti e in conto capitale delle Amministrazioni comunali per funzione e comune - Impegni - Provincia di Perugia - Anno 2003 (dati in migliaia di euro)

COMUNI	Spese generali	Polizia e giustizia	Istruzione	Cultura e sport	Viabilità	Territorio	Azioni sociali	Turismo e sviluppo economico	Totale
Assisi	10.114,27	1.541,69	2.173,36	5.345,68	2.684,99	48.400,11	5.270,71	8.039,90	83.570,72
Bastia	4.502,78	455,47	1.515,52	1.382,72	2.138,79	6.486,03	1.991,28	2.538,82	21.011,40
Bettona	992,79	107,51	447,09	146,30	782,50	2.473,89	318,56	40,18	5.308,81
Bevagna	1.185,42	155,33	364,56	1.144,10	543,02	1.877,11	1.136,49	236,37	6.642,39
Campello sul Clitunno	988,00	81,84	283,33	125,38	340,39	5.427,15	272,06	25,68	7.543,82
Cannara	1.133,00	75,09	222,34	254,37	207,76	3.869,92	164,46	722,23	6.649,17
Cascia	1.019,83	170,85	423,14	390,50	338,48	6.885,23	211,59	335,95	9.775,57
Castel Ritaldi	1.651,72	89,00	229,83	80,72	356,99	466,52	237,27	57,30	3.169,35
Castiglione del Lago	3.722,94	469,02	2.314,70	1.253,33	1.223,51	3.071,04	1.227,38	932,81	14.214,73
Cerreto di Spoleto	520,92	98,93	170,68	69,18	79,58	7.339,84	49,43	17,20	8.345,75
Citerna	1.372,32	98,60	264,36	58,81	540,16	1.042,09	191,60	16,33	3.584,27
Città della Pieve	2.102,65	150,74	508,91	323,13	760,60	1.529,14	787,95	2.025,82	8.188,94
Città di Castello	13.846,72	785,99	2.588,51	2.070,90	2.748,56	8.922,73	3.561,69	4.074,52	38.599,62
Collazzone	1.402,53	37,37	226,89	321,49	490,18	4.670,82	174,66	18,72	7.342,65
Corciano	4.791,37	436,99	1.503,57	837,32	1.625,07	3.026,48	4.134,19	509,88	16.864,87
Costacciaro	4.526,99	42,76	159,24	35,91	387,87	482,56	95,81	28,12	5.759,26
Deruta	1.844,17	177,90	640,08	415,25	626,54	1.039,36	703,25	69,28	5.515,82
Foligno	31.662,37	2.067,66	4.865,00	4.364,15	8.092,84	67.045,43	7.769,36	4.374,65	130.241,46
Fossato di Vico	648,35	123,42	136,84	124,24	389,31	6.145,77	167,33	78,90	7.814,14
Fratta Todina	457,81	33,95	123,21	35,74	376,56	281,45	90,18	63,21	1.462,11
Giano dell'Umbria	1.142,48	111,80	810,66	206,09	1.046,71	758,94	146,28	379,62	4.602,58
Gualdo Cattaneo	1.443,12	149,97	532,73	209,55	579,09	7.388,48	318,02	77,47	10.698,43
Gualdo Tadino	30.324,18	356,37	2.332,34	1.484,39	2.503,54	5.789,61	1.823,95	3.196,73	47.811,12
Gubbio	7.348,71	1.513,01	3.255,84	5.590,71	3.728,08	18.377,14	2.771,61	2.898,28	45.483,36
Lisciano Niccone	310,49	4,00	69,02	6,42	117,65	112,05	65,79	9,83	695,25
Magione	3.779,49	307,93	1.096,73	627,24	1.324,08	2.215,35	800,96	290,03	10.441,81
Marsciano	4.926,83	302,04	2.419,76	911,52	2.157,24	3.281,79	1.336,35	921,14	16.256,67
Massa Martana	1.316,76	184,82	360,41	960,19	554,39	6.531,73	243,56	442,96	10.594,82
Monte Castello di Vibio	518,64	58,14	104,34	62,52	159,89	837,82	61,42	4,36	1.807,13
Montefalco	10.815,57	265,19	373,74	234,80	1.436,07	3.674,70	262,47	368,34	17.430,87
Monteleone di Spoleto	315,02	76,73	73,63	499,40	455,53	519,45	131,40	164,48	2.235,64
Monte Santa Maria Tiberina	2.216,78	28,36	105,92	3,85	184,15	62,37	62,83	5,13	2.669,39
Montone	624,94	85,32	190,68	114,46	111,67	705,06	147,90	174,45	2.154,48
Nocera Umbra	1.836,33	240,47	314,59	472,42	817,26	34.324,11	625,45	184,48	38.815,11
Norcchia	1.529,19	273,57	730,90	367,00	1.892,85	3.070,29	796,27	389,20	9.049,27
Paciano	342,66	32,75	122,41	32,87	102,78	189,88	33,67	19,25	876,25
Panicale	1.478,80	117,11	960,99	369,87	1.384,48	1.371,91	2.375,99	242,81	8.301,96
Passignano sul Trasimeno	1.350,88	140,85	464,57	294,70	243,79	1.188,17	817,08	64,92	4.564,96
Perugia	55.910,49	12.032,12	15.877,31	11.091,61	26.589,55	45.007,98	21.623,71	3.106,16	191.238,93
Piegara	1.671,21	61,08	495,87	141,94	505,80	640,62	150,01	38,94	3.705,46
Pietralunga	604,92	29,33	280,54	328,78	837,91	3.790,84	174,99	99,16	6.146,47
Poggiodomo	211,83	14,17	4,86	54,00	202,23	614,73	2,58	-	1.104,39
Preci	438,64	31,95	111,01	98,86	275,68	4.087,32	15,13	348,38	5.406,97
San Giustino	4.154,40	317,12	731,73	308,66	1.462,99	3.149,75	1.690,30	182,54	11.997,50
Sant'Anatolia di Narco	1.112,37	72,74	196,68	796,05	116,08	1.754,66	17,65	2,07	4.068,29
Scheggia e Pascelupo	690,42	34,60	1.030,25	1,37	174,11	5.500,06	103,95	9,18	7.543,96
Scheggino	756,42	28,40	36,08	7,45	146,11	232,09	13,01	17,13	1.236,67
Sellano	525,52	38,10	65,47	29,39	321,52	30.179,90	116,42	35,24	31.311,55
Sigillo	685,59	101,04	263,85	84,54	642,14	3.449,44	125,18	50,45	5.402,21
Spello	2.004,28	224,94	544,11	539,68	2.289,79	14.740,83	735,00	113,16	21.191,79
Spoleto	29.406,07	1.956,55	2.629,92	11.850,72	22.570,31	39.754,45	8.959,50	3.272,14	120.399,65
Todi	5.315,89	739,44	1.781,20	1.011,42	1.567,60	14.468,92	1.312,14	1.530,59	27.727,21
Torgiano	2.005,16	199,58	317,33	154,04	608,90	6.186,07	308,71	71,60	9.851,37
Trevi	1.538,98	314,85	754,51	1.027,74	599,78	5.330,35	647,07	300,42	10.513,71
Tuoro sul Trasimeno	1.367,54	77,92	205,17	998,04	581,25	966,33	306,51	71,75	4.574,51
Umbertide	5.140,63	340,43	1.721,60	627,51	1.106,33	6.129,73	1.985,68	2.249,47	19.301,36
Valfabbrica	1.108,41	99,79	332,64	141,62	514,55	5.061,45	182,06	58,24	7.498,75
Vallo di Nera	333,18	27,69	26,37	116,72	84,58	1.092,45	112,26	856,72	2.649,97
Valtopina	478,97	42,97	138,12	52,04	199,63	3.876,38	60,33	86,32	4.934,75
Provincia di Perugia	275.568,72	28.233,29	61.025,03	60.689,39	104.929,74	466.895,83	80.018,38	46.538,98	1.123.899,37
UMBRIA	452.905,32	42.305,14	81.774,39	75.922,36	138.558,80	523.700,84	123.184,69	58.700,19	1.497.051,73

Fonte: Certificati consuntivi di bilancio dei comuni - Elaborazione Istat - Ufficio regionale per l'Umbria (Dati provvisori)

AREA ECONOMICA – Bilanci comunali

Tavola 4.65 - Spese correnti e in conto capitale delle Amministrazioni comunali per funzione e comune - Impegni - Provincia di Terni - Anno 2003 (dati in migliaia di euro)

COMUNI	Spese generali	Polizia e giustizia	Istruzione	Cultura e sport	Viabilità	Territorio	Azioni sociali	Turismo e sviluppo economico	Totale
Acquasparta	1.915,58	230,20	452,93	114,87	567,61	586,35	244,99	78,52	4.191,04
Allegrona	621,64	51,49	486,50	50,54	881,14	761,14	470,31	10,68	3.333,43
Alviano	366,02	63,02	84,98	553,82	191,12	328,21	30,91	7,32	1.625,38
Amelia	3.939,43	375,58	1.372,35	516,30	1.135,02	838,07	1.412,92	418,82	10.008,49
Arrone	4.499,74	102,64	162,16	96,90	702,22	385,32	640,37	16,15	6.605,50
Attigliano	389,31	37,71	132,20	20,47	106,11	352,08	197,04	6,42	1.241,34
Avigliano Umbro	860,43	44,38	218,05	79,10	225,34	363,27	154,37	30,52	1.975,46
Baschi	1.331,30	80,68	336,08	294,34	846,06	1.004,63	72,86	208,03	4.173,97
Calvi dell'Umbria	698,23	35,49	200,25	149,77	732,60	839,83	233,91	443,32	3.333,39
Castel Giorgio	596,01	58,79	86,97	45,54	366,82	345,32	197,20	123,53	1.820,17
Castel Viscardo	660,61	62,49	201,20	185,05	447,26	499,84	241,83	19,87	2.318,13
Fabro	640,78	79,41	253,61	89,41	408,12	1.474,80	178,39	11,43	3.135,96
Ferentillo	747,55	76,98	119,28	164,67	210,60	3.294,46	87,71	29,63	4.730,88
Ficulle	451,72	34,82	198,38	20,77	534,50	735,04	56,37	29,70	2.061,30
Giove	397,58	59,50	104,85	42,22	118,31	311,98	208,33	11,74	1.254,51
Guarda	412,60	61,47	70,31	59,49	285,58	168,11	77,04	8,57	1.143,16
Lugnano inTeverina	524,81	69,45	84,24	270,37	157,12	280,11	81,07	66,74	1.533,90
Montecastrilli	1.190,03	168,47	374,12	83,50	846,99	555,49	116,62	100,67	3.435,88
Montecchio	466,89	49,66	124,69	88,66	177,63	523,97	122,43	18,34	1.572,27
Montefranco	427,94	131,22	105,02	49,38	247,43	215,49	30,08	16,47	1.223,04
Montegabbione	424,19	29,45	95,47	17,84	259,34	812,10	38,05	41,12	1.717,56
Monteleone d'Orvieto	395,69	42,96	185,78	34,31	213,20	190,15	56,80	2,57	1.121,46
Narni	5.200,95	644,40	1.529,14	1.537,19	2.246,50	6.341,73	2.183,41	374,38	20.057,69
Orvieto	13.467,98	846,21	1.702,66	2.728,30	3.388,45	3.399,00	2.959,62	1.167,88	29.660,09
Otricoli	1.793,90	29,35	139,83	20,11	263,25	222,90	84,00	3,00	2.556,33
Parrano	421,69	-	114,74	34,50	65,31	123,38	23,56	201,06	984,25
Penna inTeverina	276,79	31,76	47,12	15,33	306,31	196,51	106,65	16,00	996,46
Polino	644,22	30,49	1,24	16,08	73,39	74,31	2,82	0,31	842,85
Porano	569,44	30,03	78,75	96,63	246,88	230,19	88,11	12,58	1.352,61
San Gemini	1.449,35	294,81	288,49	592,92	544,94	451,37	132,97	29,69	3.784,54
San Venanzo	619,98	39,47	260,09	322,30	300,21	270,06	33,70	29,64	1.875,45
Stroncone	1.761,21	171,87	342,61	132,69	901,13	654,49	189,73	82,83	4.236,55
Terni	129.173,04	10.007,63	10.795,31	6.709,65	15.632,56	29.975,30	32.412,15	8.543,70	243.249,33
Provincia di Terni	177.336,60	14.071,85	20.749,36	15.232,98	33.629,07	56.805,01	43.166,31	12.161,21	373.152,37
UMBRIA	452.905,32	42.305,14	81.774,39	75.922,36	138.558,80	523.700,84	123.184,69	58.700,19	1.497.051,73

Fonte: Certificati consuntivi di bilancio dei comuni - Elaborazione Istat - Ufficio regionale per l'Umbria (dati provvisori)

Tavola 4.66 - Spese correnti e in conto capitale delle Amministrazioni comunali per funzione e comune - Pagamenti in conto competenza - Provincia di Perugia - Anno 2003 (dati in migliaia di euro)

COMUNI	Spese generali	Polizia e giustizia	Istruzione Cultura e sport	Viabilità	Territorio	Azioni sociali	Turismo e sviluppo economico	Totale
Assisi	4.355,25	1.374,09	1.595,76	850,29	1.274,92	34.284,84	2.148,08	51.851,65
Bastia	3.050,84	388,00	1.176,90	794,72	1.120,21	3.462,73	1.422,68	13.641,62
Bettona	615,83	86,47	171,30	57,31	396,92	1.035,66	206,19	2.597,74
Bevagna	884,53	137,19	195,80	189,74	240,21	850,57	169,44	2.787,41
Campello sul Clitunno	730,07	66,24	244,61	82,43	200,76	2.673,58	138,18	4.161,55
Cannara	731,77	69,72	149,24	154,26	167,35	2.578,05	81,25	4.652,31
Cascia	849,69	150,05	310,89	172,53	252,01	2.831,49	70,11	4.932,39
Castel Ritaldi	535,40	67,50	161,47	44,10	133,23	320,76	87,72	1.400,33
Castiglione del Lago	2.099,07	427,63	1.003,78	783,76	761,83	2.045,91	786,07	8.558,44
Cerreto di Spoleto	349,42	96,40	153,82	62,04	66,15	1.032,24	9,94	1.774,04
Citerna	604,64	91,34	209,64	50,16	227,16	394,50	91,86	1.679,93
Città della Pieve	1.381,48	146,09	400,16	265,08	249,21	1.149,56	508,44	5.274,43
Città di Castello	7.518,75	710,13	1.968,50	1.317,68	2.298,29	4.587,28	2.373,55	23.987,00
Collazzone	945,50	33,13	189,55	190,09	240,72	1.735,30	101,03	3.453,62
Corciano	3.503,57	379,50	1.047,01	672,45	888,03	2.181,91	1.884,05	10.934,33
Costacciaro	2.043,70	32,77	114,03	26,34	138,04	243,48	48,87	2.674,51
Deruta	1.379,80	159,57	506,19	334,23	289,93	785,15	402,18	3.896,50
Foligno	22.121,77	1.793,77	2.186,60	2.905,56	3.816,11	22.889,85	4.148,52	61.103,51
Fossato di Vico	541,27	108,39	119,72	92,34	299,09	2.592,08	69,92	3.872,90
Fratta Todina	333,33	25,13	84,72	29,15	62,95	164,30	16,52	719,63
Giano dell'Umbria	689,57	94,85	289,74	36,08	171,82	428,64	67,14	2.000,58
Gualdo Cattaneo	922,52	122,45	454,64	138,65	467,78	1.053,40	180,43	3.380,57
Gualdo Tadino	14.068,77	344,24	1.670,74	804,71	1.014,68	2.877,69	776,26	24.470,57
Gubbio	4.231,32	1.209,45	2.220,19	1.613,63	1.359,15	8.624,85	1.229,05	22.345,94
Lisciano Niccone	198,63	-	49,13	0,26	80,45	40,38	1,04	370,99
Magione	1.811,79	263,65	756,99	421,72	485,50	1.201,63	520,55	5.703,93
Marsciano	2.791,68	273,60	827,85	665,99	639,68	2.349,99	724,26	8.841,18
Massa Martana	987,13	127,21	298,41	94,07	240,53	1.729,73	132,88	4.019,54
Monte Castello di Vibio	301,96	56,56	96,28	52,31	81,74	222,90	48,07	864,16
Montefalco	7.074,12	214,47	211,34	157,22	457,13	529,71	194,94	9.120,97
Monteleone di Spoleto	250,54	76,45	54,13	4,45	133,52	274,16	4,44	910,43
Monte Santa Maria Tiberina	301,76	26,93	85,15	3,10	175,08	55,51	45,44	694,00
Montone	399,58	73,32	110,90	66,11	72,08	193,29	71,12	1.044,44
Nocera Umbra	973,72	191,83	156,47	100,83	470,24	7.010,93	282,09	9.295,12
Norcia	1.189,98	226,02	202,67	214,57	247,20	1.412,75	397,56	4.181,96
Paciano	287,63	29,76	77,76	16,57	93,31	68,61	33,35	616,49
Panicale	1.008,96	108,02	370,08	118,04	325,90	488,66	428,99	2.880,15
Passignano sul Trasimeno	936,22	132,78	236,66	123,68	177,30	793,86	699,44	3.147,19
Perugia	31.618,45	7.140,37	8.851,84	5.723,41	16.879,40	20.950,23	12.992,20	106.521,25
Piegaro	1.047,33	57,46	286,98	75,72	269,83	457,34	102,30	2.333,39
Pietralunga	491,80	25,85	245,98	79,10	233,30	1.119,11	112,73	2.318,72
Poggiodomo	131,39	13,52	2,27	-	40,40	135,75	1,47	324,79
Preci	299,67	28,03	86,15	45,00	154,20	1.252,60	2,08	2.110,21
San Giustino	1.502,89	276,02	497,91	250,39	760,58	2.183,43	1.003,16	6.579,71
San'Anatolia di Narco	431,25	58,78	102,92	187,91	90,67	629,19	12,50	1.515,28
Scheggia e Pascelupo	351,72	29,76	75,94	0,35	144,16	2.113,38	50,35	2.774,24
Scheggino	394,97	27,74	26,44	7,45	90,97	76,90	2,27	643,85
Sellano	315,38	33,63	36,98	27,10	130,71	450,06	39,93	1.059,80
Sigillo	480,58	81,90	205,95	30,90	167,36	1.673,49	48,25	2.722,75
Spello	1.405,35	204,18	407,35	315,30	603,32	9.843,47	494,06	13.349,64
Spoleto	8.518,87	1.741,33	1.359,02	3.723,70	2.685,00	14.113,31	3.503,24	38.255,40
Todi	3.427,91	587,36	951,72	683,48	1.127,88	4.175,06	456,61	12.627,98
Torgiano	1.098,51	169,23	209,27	93,59	371,06	782,67	184,27	2.929,33
Trevi	1.168,53	254,13	472,04	650,04	404,80	3.678,03	152,97	6.889,23
Tuoro sul Trasimeno	764,16	71,01	156,13	166,42	210,14	772,42	155,46	2.345,84
Umbertide	2.152,29	275,66	1.314,54	449,73	528,71	1.886,44	924,85	8.953,03
Valfabbrica	851,09	87,38	264,29	56,05	284,42	1.737,34	82,20	3.413,52
Vallo di Nera	247,04	27,54	15,45	27,96	61,12	68,92	29,96	492,56
Valtopina	279,82	38,67	99,20	39,01	112,84	1.951,06	28,71	2.585,45
Provincia di Perugia	149.980,58	21.144,19	35.827,17	26.338,80	45.167,02	187.246,06	40.981,21	538.588,01
UMBRIA	290.098,88	28.477,01	50.300,26	34.082,14	60.570,75	213.425,44	55.614,91	769.177,60

Fonte: Certificati consuntivi di bilancio dei comuni - Elaborazione Istat - Ufficio regionale per l'Umbria (Dati provvisori)

AREA ECONOMICA – Bilanci comunali

Tavola 4.67 - Spese correnti e in conto capitale delle Amministrazioni comunali per funzione e comune - Pagamenti in conto competenza - Provincia di Terni - Anno 2003 (dati in migliaia di euro)

COMUNI	Spese generali	Polizia e giustizia	Istruzione	Cultura e sport	Viabilità	Territorio	Azioni sociali	Turismo e sviluppo economico	Totale
Acquasparta	1.221,60	214,83	275,16	72,19	400,23	383,22	30,52	64,66	2.662,40
Allegrona	437,02	47,95	334,30	42,87	368,96	160,70	118,53	9,76	1.520,09
Alviano	337,17	55,82	72,31	51,61	73,04	488,71	13,66	5,96	1.098,28
Amelia	1.670,58	339,28	664,62	250,90	464,54	1.055,20	428,75	331,02	5.204,89
Arrone	947,90	96,50	291,20	74,68	273,80	181,59	110,52	15,61	1.991,80
Attigliano	3.108,63	28,96	61,45	16,21	94,81	179,52	21,95	5,37	3.516,89
Avigliano Umbro	701,31	38,24	175,07	27,28	131,88	216,04	92,35	26,42	1.408,58
Baschi	510,69	71,44	232,15	24,47	123,08	298,76	24,78	39,51	1.324,87
Calvi dell'Umbria	330,83	32,93	155,29	55,89	128,97	313,68	134,74	18,29	1.170,63
Castel Giorgio	504,02	58,71	79,66	45,12	175,38	261,13	83,83	20,24	1.228,08
Castel Viscardo	188,56	-	-	70,19	59,82	165,44	71,94	-	555,94
Fabro	409,90	72,04	195,03	68,08	188,25	514,12	116,48	5,92	1.569,82
Ferentillo	566,68	70,68	110,53	79,02	173,21	1.188,71	50,46	23,16	2.262,45
Ficulle	704,59	64,55	367,50	25,35	203,37	240,85	40,54	52,53	1.699,28
Giove	317,96	56,65	66,94	24,82	106,63	249,93	47,55	6,23	876,70
Guardea	332,38	58,26	54,42	42,10	179,31	113,97	50,58	1,12	832,12
Lugnano inTeverina	383,25	51,19	68,78	3,89	83,44	158,16	25,81	61,60	836,11
Montecastrilli	763,01	93,94	321,28	68,08	126,67	433,06	53,94	53,07	1.913,05
Montecchio	338,56	48,48	84,22	71,59	64,78	220,60	76,59	14,12	918,93
Montefranco	311,08	120,47	91,47	43,01	34,09	139,28	10,34	16,40	766,13
Montegabbione	341,21	27,28	81,91	16,05	116,81	329,28	14,66	-	927,19
Monteleone d'Orvieto	314,23	40,17	160,64	20,59	76,53	144,59	50,92	2,57	810,23
Narni	3.128,14	596,93	1.016,27	753,13	1.050,33	2.103,74	1.145,64	312,14	10.106,33
Orvieto	6.832,53	808,03	1.057,75	1.798,23	2.059,40	1.090,01	1.915,83	887,01	16.448,79
Otricoli	414,20	27,47	112,95	13,82	95,10	106,39	56,79	-	826,72
Parrano	252,11	-	103,16	34,50	44,07	82,62	9,72	176,66	702,82
Penna inTeverina	204,89	28,06	27,10	12,30	44,92	133,30	4,94	13,89	469,39
Polino	309,32	27,09	1,21	8,66	46,53	52,76	0,40	-	445,97
Porano	462,59	29,03	62,55	33,11	79,33	205,76	49,41	10,58	932,36
San Gemini	1.084,07	233,73	225,69	280,70	212,00	343,31	15,25	29,69	2.424,45
San Venanzo	389,46	34,23	195,09	28,35	207,42	204,46	20,18	25,44	1.104,62
Stroncone	928,31	165,48	89,76	62,31	326,10	355,01	92,80	45,89	2.065,66
Terni	111.371,54	3.694,40	7.637,68	3.524,28	7.590,95	14.065,48	9.653,32	2.430,39	159.968,05
Provincia di Terni	140.118,31	7.332,82	14.473,09	7.743,34	15.403,72	26.179,38	14.633,70	4.705,24	230.589,59
UMBRIA	290.098,88	28.477,01	50.300,26	34.082,14	60.570,75	213.425,44	55.614,91	36.608,22	769.177,60

Fonte: Certificati consuntivi di bilancio dei comuni - Elaborazione Istat - Ufficio regionale per l'Umbria (dati provvisori)

Tavola 4.68 - Spese correnti e in conto capitale delle Amministrazioni comunali per funzione e comune - Pagamenti in conto residui - Provincia di Perugia - Anno 2003 (dati in migliaia di euro)

COMUNI	Spese generali	Polizia e giustizia	Istruzione Cultura e sport	Viabilità	Territorio	Azioni sociali	Turismo e sviluppo economico	Totale	
Assisi	3.087,13	116,32	779,12	1.241,86	3.445,14	12.056,49	1.839,10	1.221,58	23.786,74
Bastia	726,20	17,34	448,53	1.284,12	811,21	3.141,40	882,31	2.142,31	9.453,43
Bettona	246,45	7,76	41,49	37,24	687,15	2.282,48	113,52	26,77	3.442,85
Bevagna	545,94	14,67	67,30	66,97	364,62	1.814,43	60,82	42,16	2.976,90
Campello sul Clitunno	526,42	8,64	238,42	72,62	150,11	1.982,25	28,80	6,79	3.014,06
Cannara	260,84	7,89	149,54	286,91	35,26	813,17	57,95	170,16	1.781,72
Cascia	198,51	0,46	104,47	106,58	414,78	4.849,47	224,92	19,33	5.918,51
Castel Ritaldi	374,24	10,12	65,83	5,95	109,55	469,32	89,58	44,06	1.168,65
Castiglione del Lago	750,26	46,71	1.480,59	476,38	598,19	1.351,42	641,52	769,54	6.114,59
Cerreto di Spoleto	170,00	70,41	240,56	55,08	2.563,69	2.656,44	25,08	18,81	5.800,06
Citerna	521,43	8,65	71,10	11,24	332,06	273,80	111,86	4,04	1.334,18
Città della Pieve	678,96	3,42	103,86	75,09	535,58	487,35	281,88	304,53	2.470,66
Città di Castello	4.259,91	702,38	602,85	1.799,47	931,12	4.212,38	1.851,50	3.448,49	17.808,10
Collazzone	291,30	1,98	102,95	10,00	90,74	970,61	118,44	16,76	1.602,79
Corciano	1.222,56	20,02	366,82	653,51	781,49	1.484,11	3.397,71	13,25	7.939,45
Costacciaro	1.047,41	1,57	39,11	6,07	358,26	119,48	101,61	113,95	1.787,46
Deruta	421,14	11,44	523,92	383,73	123,38	1.225,87	509,60	54,22	3.253,31
Foligno	3.377,66	223,11	3.447,34	2.105,77	5.352,20	72.085,97	2.793,27	1.825,06	91.210,38
Fossato di Vico	190,42	6,35	20,09	19,95	188,62	3.837,27	43,33	315,31	4.621,32
Fratta Todina	287,67	5,00	92,92	11,22	59,69	119,65	7,51	1,22	584,87
Giano dell'Umbria	770,19	16,49	102,37	26,24	77,39	424,53	59,93	111,00	1.588,14
Gualdo Cattaneo	393,29	20,13	363,06	73,58	710,12	1.987,60	288,51	70,90	3.907,19
Gualdo Tadino	23.660,45	12,73	836,59	1.438,16	531,92	3.460,69	700,29	967,91	31.608,73
Gubbio	2.186,13	160,05	1.049,10	2.097,89	922,57	8.542,78	1.307,75	1.067,85	17.334,11
Lisciano Niccone	45,47	1,87	50,02	8,20	256,70	117,15	4,28	1,48	485,16
Magione	2.463,45	42,15	374,63	144,79	498,43	1.939,88	245,21	45,64	5.754,18
Marsciano	1.520,77	6,14	332,85	692,49	2.138,42	1.183,95	794,54	87,06	6.756,22
Massa Martana	653,57	18,03	128,93	92,98	240,58	3.898,39	177,09	69,91	5.279,47
Monte Castello di Vibio	106,88	3,47	30,52	13,60	92,50	85,85	60,18	21,41	414,40
Montefalco	2.238,86	23,88	109,10	334,81	401,46	175,72	31,26	39,88	3.354,96
Monteleone di Spoleto	142,33	0,24	169,73	124,25	0,27	123,52	9,91	-	570,25
Monte Santa Maria Tiberina	707,33	4,27	12,67	2,83	4,83	68,97	40,02	1,41	842,33
Montone	185,18	2,09	28,38	26,23	29,13	142,49	71,78	267,08	752,36
Nocera Umbra	391,17	16,58	118,52	814,42	753,26	37.925,23	445,00	19,40	40.483,59
Norcchia	456,58	27,18	340,79	283,49	230,78	4.900,12	466,05	88,62	6.793,61
Paciano	46,31	1,08	91,55	227,50	65,34	80,06	7,91	2,38	522,11
Panicale	366,04	6,42	276,99	193,07	213,67	459,17	1.444,90	109,68	3.069,93
Passignano sul Trasimeno	382,97	28,92	479,05	66,49	138,02	993,82	69,15	33,53	2.191,95
Perugia	16.821,04	1.771,28	3.628,50	8.414,38	6.351,37	24.356,27	8.931,71	1.269,22	71.543,76
Piegaro	394,46	6,86	109,96	21,59	167,53	334,67	90,16	1,30	1.126,54
Pietralunga	164,03	4,65	120,80	171,39	5,78	552,88	258,68	1,63	1.279,84
Poggiodomo	93,21	-	0,15	-	144,53	492,41	42,97	61,05	834,33
Preci	161,11	0,40	30,21	63,02	184,03	3.825,54	199,53	53,32	4.517,16
San Giustino	890,93	36,59	255,17	55,26	1.858,26	736,03	724,04	186,39	4.742,66
Sant'Anatolia di Narco	187,80	5,23	7,36	178,51	44,55	770,34	19,09	461,14	1.674,01
Scheggia e Pascelupo	88,18	1,99	38,21	16,73	27,06	4.043,45	279,90	22,26	4.517,79
Scheggino	84,25	-	22,28	-	49,70	919,17	1,67	-	1.077,07
Sellano	179,10	2,33	52,87	59,20	19,34	11.450,66	61,58	36,24	11.861,30
Sigillo	305,98	4,76	91,59	199,02	21,06	1.487,25	78,34	16,49	2.204,50
Spello	1.500,02	12,16	236,24	497,94	372,34	4.438,43	892,71	36,92	7.986,76
Spoleto	5.733,15	1.225,05	1.212,72	3.986,51	3.960,72	14.726,40	1.158,44	462,55	32.465,53
Todi	2.378,34	60,43	652,64	407,78	1.007,96	2.519,29	1.139,41	791,75	8.957,59
Torgiano	500,18	31,07	112,83	28,66	396,15	771,65	1.042,69	5,76	2.888,98
Trevi	1.290,45	19,96	438,44	654,16	489,19	1.466,01	531,68	56,37	4.946,25
Tuoro sul Trasimeno	183,46	2,42	41,45	424,68	239,11	511,59	60,12	10,81	1.473,62
Umbertide	1.912,31	57,81	1.198,06	778,88	287,30	2.902,86	1.078,41	2.286,60	10.502,23
Valfabbrica	569,52	3,21	207,38	19,57	72,75	2.799,58	111,12	426,94	4.210,06
Vallo di Nera	108,78	-	28,23	53,65	73,65	1.026,51	-	39,40	1.330,21
Valtopina	95,88	-	12,99	14,47	231,10	5.277,76	7,71	45,83	5.685,73
Provincia di Perugia	89.543,59	4.922,16	22.379,68	31.416,12	41.241,64	268.151,97	36.114,06	19.835,40	513.604,63
UMBRIA	117.693,65	5.705,76	30.513,42	36.516,46	57.759,15	301.712,09	46.854,93	22.950,56	619.706,02

Fonte: Certificati consuntivi di bilancio dei comuni - Elaborazione Istat - Ufficio regionale per l'Umbria (dati provvisori)

AREA ECONOMICA – Bilanci comunali

Tavola 4.69 - Spese correnti e in conto capitale delle Amministrazioni comunali per funzione e comune - Pagamenti in conto residui - Provincia di Terni - Anno 2003 (dati in migliaia di euro)

COMUNI	Spese generali	Polizia e giustizia	Istruzione Cultura e sport	Viabilità	Territorio	Azioni sociali	Turismo e sviluppo economico	Totale	
Acquasparta	503,91	3,31	141,33	37,06	191,41	389,39	219,25	1,94	1.487,60
Allegrona	75,58	0,29	189,32	36,57	155,97	325,91	20,66	32,40	836,70
Alviano	18,19	1,52	4,47	19,89	43,87	191,43	29,56	1,03	309,95
Amelia	1.088,79	32,41	211,17	320,37	442,71	809,21	334,78	52,96	3.292,40
Arrone	776,36	8,41	28,45	268,06	1.208,90	111,69	110,21	136,78	2.648,85
Attigliano	47,27	1,91	52,74	1,91	205,30	56,84	12,90	0,52	379,38
Avigliano Umbro	120,60	4,68	25,35	142,62	348,98	221,85	45,12	25,35	934,55
Baschi	299,86	3,41	53,53	84,18	93,05	595,66	91,80	28,86	1.250,35
Calvi dell'Umbria	253,45	3,35	61,60	68,41	289,56	428,24	95,18	5,35	1.205,13
Castel Giorgio	90,52	-	64,08	-	81,16	95,70	1,14	0,74	333,34
Castel Viscardo	163,92	1,39	75,87	28,40	232,66	694,74	107,12	2,11	1.306,21
Fabro	158,89	5,11	401,24	22,34	26,97	829,98	160,26	0,28	1.605,07
Ferentillo	159,52	9,22	38,73	16,76	123,59	4.122,69	71,54	5,84	4.547,90
Ficulle	219,53	0,74	158,79	124,74	91,69	602,10	13,08	7,10	1.217,77
Giove	57,66	1,80	1,81	32,28	86,89	298,66	6,47	5,18	490,74
Guarda	36,39	2,24	16,46	13,43	123,48	86,43	24,32	1,66	304,41
Lugnano inTeverina	148,24	6,00	8,21	1,58	27,45	40,94	30,36	49,23	312,01
Montecastrilli	406,08	29,55	317,17	42,22	286,03	769,92	46,28	147,92	2.045,16
Montecchio	99,13	0,81	9,97	27,55	205,91	116,85	33,40	12,47	506,07
Montefranco	298,32	6,54	17,34	62,81	34,89	131,68	13,24	2,12	566,95
Montegabbione	88,41	0,86	93,92	7,61	15,09	137,58	292,34	-	635,81
Monteleone d'Orvieto	56,92	1,67	161,08	59,24	42,71	64,91	16,78	-	403,31
Narni	1.769,83	28,16	736,80	307,38	959,41	8.659,91	1.519,93	106,11	14.087,52
Orvieto	3.184,52	48,34	1.514,76	406,67	362,08	1.033,69	969,92	599,30	8.119,28
Otricoli	796,44	0,32	54,25	53,01	41,40	171,57	52,60	-	1.169,59
Parrano	39,85	-	5,44	-	22,52	78,89	14,07	51,00	211,77
Penna inTeverina	78,06	0,52	14,97	5,00	21,22	334,90	65,13	3,46	523,25
Polino	230,46	1,50	0,47	4,17	-	45,29	0,18	-	282,07
Porano	87,68	0,36	63,05	31,81	62,06	118,04	26,85	0,24	390,08
San Gemini	332,74	22,30	84,48	151,01	323,81	331,77	65,52	62,76	1.374,38
San Venanzo	408,89	1,44	250,09	156,95	126,12	104,12	23,67	1,10	1.072,38
Stroncone	352,23	7,25	237,67	121,48	146,76	637,45	131,33	23,10	1.657,27
Terni	15.701,83	548,22	3.039,15	2.444,84	10.093,87	10.922,11	6.095,88	1.748,26	50.594,16
Provincia di Terni	28.150,06	783,60	8.133,74	5.100,35	16.517,51	33.560,11	10.740,87	3.115,15	106.101,40
UMBRIA	117.693,65	5.705,76	30.513,42	36.516,46	57.759,15	301.712,09	46.854,93	22.950,56	619.706,02

Fonte: Certificati consuntivi di bilancio dei comuni - Elaborazione Istat - Ufficio regionale per l'Umbria (dati provvisori)



Palazzo dei consoli - Gubbio (Perugia)