

MINISTERO DELLE FINANZE

UFFICIO TRATTATI E LEGISLAZIONE DOGANALE

MOVIMENTO COMMERCIALE

DEL

REGNO D'ITALIA

NELL'ANNO

1909

PARTE PRIMA



ROMA

STABILIMENTO TIPOGRAFICO G. CIVELLI

1910

382.084 F021/E

ISTAT - Biblioteca
Inventario S.B.N. R.4199...
Data1999.....

ECCELLENZA,

Mi onoro presentare a V. E. le statistiche del « Movimento commerciale del Regno per l'anno 1909 », precedute da uno studio contenente l'Analisi del commercio dell'Italia con l'estero.

Di V. E.

Roma, 30 luglio 1910.

Il Direttore dell'Ufficio Trattati e Legislazione doganale

L. LUCIOLLI.

A Sua Eccellenza

il Ministro delle Finanze.

INDICE

Analisi del commercio dell'Italia con l'estero Pag. VII

Il Commercio italiano del 1909 confrontato con quello del triennio 1902-1904, sotto l'aspetto del differente regime daziario, in vigore nei due periodi di tempo, come conseguenza dei nuovi trattati e delle riforme doganali attuate nei vari Stati. . . . » CCXXXI

Osservazioni preliminari » CCLXIII

Tavole riassuntive:

I.	Commercio internazionale dal 1871 al 1909	»	2
II.	Valori del <i>commercio generale</i> , per categorie, nel 1909 e confronto con la media del quinquennio 1904-1908	»	4
III.	Valori del <i>commercio speciale</i> , per categorie, nel 1909 e confronto con la media del quinquennio 1904-1908	»	5
IV.	Valori del <i>commercio generale</i> , per categorie, nel 1909 e confronto con l'anno precedente	»	6
V.	Valori del <i>commercio speciale</i> , per categorie, nel 1909 e confronto con l'anno precedente	»	7
VI.	Valori del <i>commercio di uscita</i> dai depositi per l'estero, per categorie, nel 1909 e confronto con l'anno precedente	»	8
VII.	Valori del commercio di temporanea importazione e di temporanea esportazione nel quinquennio 1905-1909	»	9
VIII.	Importazioni nel 1909, distinte secondo la natura dei prodotti	»	10
IX.	Esportazioni nel 1909, distinte secondo la natura dei prodotti	»	13
X.	Riscossioni doganali, per categorie, nel 1909 e confronto con quelle dell'anno precedente e con la media del quinquennio 1904-1908	»	16
XI.	Riscossioni per diritti d'entrata (dazi d'importazione e soprattasse) sui principali prodotti soggetti a dazio, nel quinquennio 1905-1909	»	17
XII.	Riscossioni per diritti di uscita sui prodotti soggetti a dazio d'esportazione, nel quinquennio 1905-1909	»	20

Tavole analitiche:

XIII.	Analisi del <i>commercio generale</i> d'importazione e di esportazione	»	23
XIV.	Analisi del <i>commercio speciale</i> d'importazione	»	67
XV.	Analisi del <i>commercio speciale</i> d'esportazione	»	359
XVI.	Importazioni temporanee	»	595
XVII.	Riesportazioni di merci temporaneamente importate	»	613
XVIII.	Esportazioni temporanee	»	629
XIX.	Reimportazioni di merci temporaneamente esportate	»	633
XX.	Movimento dei depositi doganali nel 1909	»	637
XXI.	Movimento dei depositi franchi nel 1909	»	659
XXII.	Commercio di transito diretto	»	673
XXIII.	Merci importate per costruzioni e riparazioni navali	»	683
XXIV.	Merci importate a regime eccezionale di favore in applicazione di leggi speciali o dei trattati di commercio	»	685

Indice alfabetico delle merci nominate nella statistica » 689

Analisi del commercio dell'Italia

CON L'ESTERO

Il lieve miglioramento che si era manifestato nelle condizioni depresse dell'economia mondiale alla fine del 1908, aveva fatto sperare in una pronta ripresa per l'anno seguente. Il 1909 tuttavia incominciò e i primi mesi trascorsero senza che l'atteso rinvigorisimento delle industrie e dei commerci, ostacolato del resto anche da gravi preoccupazioni politiche, si annunciasse; onde s'era diffuso il timore che le speranze concepite non fossero che illusioni. Verso la metà dell'anno si notarono finalmente segni non dubbi di maggiore vitalità, che perdurarono poi e si intensificarono col passare del tempo.

Come suole sempre in questi anni di ombre e di luce, nei quali un periodo di depressione cessa e s'inizia un periodo di attività più vigorosa, il miglioramento non fu eguale per tutti gli Stati, nè in un medesimo Stato fu eguale per tutte le industrie. In una stessa industria progrediente il miglioramento, si può dire, non fu sempre

NOTA. — Per l'intelligenza delle cifre contenute in questo studio, relativamente alle statistiche estere e ai prezzi, indichiamo il ragguaglio delle principali monete e misure ivi citate:

Monete

la <i>Lira sterlina</i> (di 2) <i>scellini</i> , di 12 <i>danari</i> ciascuno)	Lire	25,22
il <i>Marco</i> (di 100 <i>Pfennige</i>)	»	1,25
la <i>Corona</i> (di 100 <i>Heller</i>)	»	1,05
la <i>Peseta</i> (di 100 <i>Centimos</i>)	»	1,—
il <i>Dollaro</i> (di 100 <i>Cents</i>)	»	5 18
il <i>Rublo</i> (di 100 <i>Copechi</i>)	»	2,67
il <i>Peso</i> (oro) argentino (di 100 <i>Centavos</i>)	»	5,—
il <i>Milreis</i> carta, al cambio di 15 danari	»	1,57
la <i>Lira egiziana</i> (di 100 <i>Piastre</i>)	»	25 92
il <i>Yen</i> (di 100 <i>Sen</i>)	»	2,58
la <i>Rupia</i> (di 16 <i>Annas</i> di 12 <i>Pies</i> ciascuna) al cambio legale di 1 s. 4 d.	»	1,67

per le somme importanti, 100,000 rupie sono chiamate 1 *lac* e 100,000,000 di rupie (o 100 *lacs*) 1 *crore*.

Misure

Una <i>ton</i> inglese	kg.	1016
Una <i>libbra</i> (<i>avoirdupois</i>)	»	0,454
Un' <i>oncia troy</i>	grammi	31
Un <i>acro</i>	are	40,47
Un <i>quarter</i> inglese	litri	290,79
Un <i>bushel</i> inglese	»	36,35
Un <i>bushel</i> americano (misura di <i>Winchester</i>)	»	35,24
Una balla di cotone americano di circa 500 libbre	kg.	227 circa
» » indiano di circa 400 libbre	»	182 »
Un <i>cantaro</i> egiziano	»	44,93
Un <i>pud</i>	»	16,36

costante, ma ebbe talora incertezze e indebolimenti. In alcuni paesi tali inevitabili incertezze furono rese maggiori da riforme finanziarie, da cambiamenti doganali, da conflitti costituzionali.

Il segno della riscossa contro un torpore quasi biennale fu dato dal paese che era stato la causa precipua del male di cui il mondo non è ancora interamente guarito: vogliamo dire gli Stati Uniti.

La decisione presa il 18 febbraio 1909 dal Sindacato dell'acciaio di abbandonare al loro destino i prezzi dei suoi prodotti, che esso aveva ostinatamente sostenuto dal novembre del 1907, dimostra come all'inizio del nuovo anno l'atonìa regnasse ancora nel mercato americano. L'industria del ferro è considerata, come è noto, il barometro più sensibile delle condizioni economiche d'un paese. Col maggio le cose migliorarono rapidamente. La caduta dei prezzi del ferro provocò una domanda vivace da parte delle industrie consumatrici. I raccolti, alquanto tardivi, furono abbondanti (eccetto quello del cotone, che fu scarso, ma che ebbe per ciò prezzi elevati) e accelerarono l'opera di risanamento (1). E questo procedette in modo meraviglioso, non ostante le esitazioni derivanti dalla riforma doganale, non ostante i dubbi sulle risoluzioni governative rispetto alle grandi coalizioni industriali (il così detto *Washington scare*) e non ostante il crescente rincaro dei prezzi delle cose necessarie alla vita. Le cifre della produzione della ghisa e delle operazioni delle *Clearing-houses*, le cifre che fanno conoscere l'attività edilizia e il movimento delle strade ferrate, batterono tutti i *records* fino adesso registrati. Il numero indice del *Bradstreet's* si elevò alla fine dell'anno ad un'altezza prima mai raggiunta. Lo slancio preso dagli affari negli Stati Uniti fu così vigoroso, che molti lo considerarono eccessivo, non interamente giustificato dalla reale condizione delle cose, e preferirono attribuirlo, almeno in parte, a un esuberante ed impaziente ottimismo. Quello slancio in ogni modo fu veduto con sodisfazione dal mondo che lavora, il quale conosce che, oggi, crisi o prosperità nord-americana significa depressione o attività del mercato internazionale.

Nelle Americhe progredirono notevolmente il Canada, il Messico, il Brasile, favorito quest'ultimo dallo straordinario rincaro della gomma elastica e dal risollevarsi del prezzo del caffè. L'Argentina, che aveva meno sofferto dalla depressione del 1908, continuò nel suo cammino ascendente (2).

In Europa il movimento di ripresa fu più calmo che non nell'Unione Americana. Della lentezza del risveglio economico si lagnò l'Austria-Ungheria. L'Italia migliorò di poco in confronto all'anno precedente: lo rilevarono tutti i nostri maggiori istituti bancari nelle loro relazioni annuali. Il Direttore della Banca d'Italia, nella sua relazione del 1° aprile 1910, scriveva fra altro: « il 1909, per quanto migliore del 1908, non ha dato risultamenti così favorevoli come quelli notati per altri importanti paesi, segnatamente a cagione dell'acuita depressione dell'industria delle sete e di un movimento troppo pigro di ripresa nell'industria dei cotone, del malessere che perdura nell'industria solfifera, benchè vi sia ora qualche sintomo di miglioramento, e dello stato di crisi del commercio degli agrumi ».

(1) Il valore complessivo dei raccolti americani per il 1909 è stato calcolato a 8760 milioni di dollari contro 7778 nel 1908.

(2) Prescindendo da altre fonti d'informazioni, diremo che dalla relazione annuale della *Deutsche Ueberseeische Bank* risulta che per il Chili, il Perù e la Bolivia il 1909 lasciò a desiderare, mentre per l'Uruguay fu un anno favorevole.

Il 1909 fu per l'India, grazie ai buoni raccolti, un anno di rinvigorimento; per il Giappone, a detta degli stessi giapponesi, non fu interamente soddisfacente; per l'Africa del Sud fu un anno di espansione. L'Australia progredì, non ostante il grave sciopero dei minatori scoppiato nei primi del novembre. La Cina vide aumentare le sue riscossioni doganali.

Uno dei tratti notevoli del 1909 fu la speculazione, su titoli e su merci, alimentata dagli abbondanti capitali disponibili, ed eccitata dal risveglio dell'attività economica. Essa investì principalmente il grano, il cotone, lo zucchero, la gomma elastica. Violenta e caratteristica fu alla Borsa di Berlino la speculazione sui titoli coloniali tedeschi, la così detta febbre dei diamanti, provocata dalla scoperta di quelle pietre preziose, fatta, fino dal 1908, nella colonia tedesca dell'Africa Sud-occidentale.

*
* *
*

Il miglioramento delle condizioni economiche generali si palesò con l'aumentare degli scambi internazionali, che nell'anno precedente si erano così bruscamente ristretti.

In Inghilterra, nei primi tre mesi, le importazioni avevano segnato delle perdite in confronto ai mesi corrispondenti del 1908. In aprile si manifestò la reazione: il valore delle merci importate in quel mese superò quello delle merci importate nell'aprile 1908. I mesi seguenti segnarono continui progressi, che si mantennero fino alla fine dell'anno. Nelle esportazioni il risanamento apparve più tardi. Nei primi cinque mesi le esportazioni diminuirono costantemente in confronto a quelle dei mesi dell'anno precedente; si risollevarono nel giugno, e in questo e nei mesi seguenti andarono oltre il livello raggiunto nel 1908.

Il valore del commercio con l'estero del Regno Unito negli ultimi anni è indicato nel seguente prospetto (esclusi sempre i metalli preziosi, qui e in seguito) :

	Importazione	Esportazione	Riesportazione
	—	—	—
	(milioni di sterline)		
1905	565.0	329.8	77.8
1906	607.8	375.6	85.1
1907	645.8	426.0	91.9
1908	592.9	377.1	79.6
1909	624.7	378.4	91.4

Il commercio internazionale dell'Inghilterra nel 1909, per quanto un *checkered year* come fu chiamato, superò in valore quello di tutti gli anni precedenti, fatta eccezione del 1907, anno in cui culminò un periodo di prosperità eccezionale. Le cifre citate non danno però un'idea rigorosamente esatta della reale entità degli scambi avvenuti; e ciò per effetto degli aumenti e delle diminuzioni dei prezzi di determi-

nate mercanzie, prezzi che hanno ingrossato le cifre stesse all'importazione e le hanno assottigliate alquanto all'esportazione. Infatti le quantità delle merci importate ed esportate furono minori le prime, e maggiori le seconde di quanto si potrebbe credere badando alle cifre suddette. Il valore delle importazioni fu ingrossato dagli alti prezzi principalmente del frumento, del cotone, della gomma elastica, delle pelli; quello delle esportazioni fu invece assottigliato dal prezzo più basso del carbone e dei prodotti finiti. Se si fossero applicati nel 1909 i valori del 1908, si sarebbe avuto, all'importazione (dedotte le riesportazioni) 527.8 milioni di sterline in luogo di 533.3, e all'esportazione 393.4 milioni anziché 378.4. Rappresentando con 100 il valore e le quantità del commercio internazionale nel 1900, le importazioni e le esportazioni nel 1909 sarebbero salite, riguardo al valore, a 119 e 130 rispettivamente, e, riguardo alle quantità, a 118 e 138.

Merita d'essere notato l'aumento delle riesportazioni, che da 79.6 milioni nel 1908, salirono a 91.4 nel 1909. Questo fatto ci indica come il commercio di commissione, che l'Inghilterra, grazie alla sua politica libero-scambista, può esercitare in grande scala, abbia ripreso nell'anno scorso rinnovata energia.

A complemento di quanto abbiamo detto, aggiungiamo il seguente quadro che fa conoscere il valore delle importazioni, delle esportazioni e delle riesportazioni distinte nelle quattro grandi classi: sostanze alimentari, bevande e tabacco; materie prime e prodotti semi-finiti; prodotti finiti o quasi finiti; prodotti vari:

ANNI	SOSTANZE ALIMENTARI bevande e tabacco			MATERIE PRIME e prodotti semi-finiti			PRODOTTI FINITI o quasi finiti			PRODOTTI VARI		
	Impor- tazione	Espor- tazione	Riespor- tazione	Impor- tazione	Espor- tazione	Riespor- tazione	Impor- tazione	Espor- tazione	Riespor- tazione	Impor- tazione	Espor- tazione	Riespor- tazione
	Milioni di sterline											
1905	231.3	19.3	12.0	188.1	36.3	43.4	143.4	269.1	22.2	2.2	5.0	0.1
1906	238.9	21.1	12.1	211.5	43.3	46.9	155.8	305.5	25.9	2.4	5.7	0.2
1907	247.3	22.7	12.2	241.2	55.0	52.6	154.9	342.0	27.0	2.4	6.3	0.2
1908	244.1	21.9	10.9	203.5	52.4	45.3	143.0	297.1	29.2	2.3	5.8	0.2
1909	254.3	23.6	12.0	220.2	50.8	54.4	147.7	297.3	24.7	2.6	6.7	0.3

L'aumento notevole che si nota all'importazione di sostanze alimentari e di materie prime, va spiegato in parte, come abbiamo detto, col rincaro dei prezzi del frumento, del cotone, della lana, della gomma elastica, delle pelli. La diminuzione invece che si nota all'esportazione delle materie prime e prodotti semi-finiti deve spiegarsi col piegare del prezzo del carbone. Quantitativamente invece il carbone esportato nel 1909 superò quello esportato nel 1908. Analogamente può dirsi rispetto all'esportazione dei prodotti finiti o quasi finiti. Mentre i valori di questi per i due anni sono

presso a poco gli stessi, le quantità esportate nel 1909 superarono quelle del 1908, tanto che applicando nell'anno primo citato i valori del secondo, i 297 milioni sarebbero diventati quasi 309 (1).

Il commercio internazionale della Germania segnò esso pure un aumento tanto all'importazione quanto all'esportazione. Le cifre raggiunte superano tutte quelle degli anni precedenti, fatta eccezione sempre per il 1907. Così risulta dallo specchio seguente (in milioni di marchi e di quintali) (2):

ANNI	IMPORTAZIONE		ESPORTAZIONE	
	Valore	Quantità	Valore	Quantità
	— Marchi	— Quintali	— Marchi	— Quintali
1905	7 128.8	543.1	5 731.6	405.7
1906	8 021.9	581.4	6 359.0	438.8
1907	8 744.0	663.9	6 845.2	451.1
1908	7 664.0	605.2	6 398.6	458.8
1909	8 213.6	629.9	6 680.8	487.9

In cifre percentuali i valori aumentarono, alle importazioni, di 4.06 %, e, alle esportazioni, di 6.34 ; le quantità, alle importazioni, di 7.17 %, e, alle esportazioni, di 4.40. Non bisogna però dimenticare che le cifre dei valori per il 1909 sono provvisorie.

In mezzo agli aumenti quasi generali che si notano nei vari gruppi della statistica, è notevole, all'entrata, la diminuzione concernente il ferro e sue leghe: le quantità importate nel 1909 furono di 4.6 milioni di quintali contro 5.6 milioni nel 1908. Tale discesa si attribuisce al fatto che, caduti i prezzi all'interno per effetto dello scioglimento dei vari sindacati, su di che abbiamo riferito l'anno passato, i consumatori tedeschi si fornirono più largamente di merce nazionale, riducendo di altrettanto le ordinazioni all'estero. Una caduta degna di nota segnarono all'entrata pure i lavori di pietra (da 6.1 milioni di quintali nel 1908 a 4.7 nel 1909). Aumentò invece l'importazione delle materie tessili (cotone, juta, canapa, seta, lino, lana, ramié): complessivamente 10.1 milioni di quintali, contro 9.6 nel 1908 e 10 nel 1907.

All'esportazione i maggiori aumenti si registrarono nei gruppi delle sostanze greggie, minerali e fossili; nei prodotti chimici; nel ferro e sue leghe.

Rispetto alle importazioni non sarà inopportuno ricordare che alcuni aumenti furono provocati dai ritocchi dei dazi doganali per effetto della riforma fiscale.

(1) Le cifre concernenti i valori alle importazioni e alle esportazioni dal 1905 al 1908 sono diverse da quelle indicate nella prefazione dell'anno passato in seguito alle rettifiche dell'Ufficio imperiale di Statistica.

(2) Come è noto, i valori adottati dalla statistica commerciale britannica sono quelli dichiarati. All'importazione si applica il prezzo c.i.f., e all'esportazione quello f.o.b.

Anche la Francia vide le cifre del suo commercio esterno riprendere nel 1909 la via ascendente abbandonata nell'anno prima. Così risulta dalle cifre che seguono :

	Importazione	Esportazione
	(milioni di franchi)	
1905	4,778.9	4,866.9
1906	5,627.2	5,266.7
1907	6,223.0	5,596.1
1908	5,640.5	5,050.7
1909	5,972.6	5,511.6

I valori per il 1908 sono stati rettificati e perciò si presentano diversi da quelli da noi dati l'anno passato. I valori per il 1909 sono provvisori. Le rettificazioni fatte per il 1908 permettono di rilevare che la diminuzione del commercio con l'estero nel 1908 in confronto al 1907 fu molto più sensibile che non apparisse l'anno passato, in base a cifre solamente provvisorie. Le importazioni scesero nel 1908 di 582.5 milioni di franchi anzichè di 132.2, e le esportazioni di 545.4 anzichè di 324.2.

Separando le importazioni e le esportazioni nei tre grandi gruppi: sostanze alimentari; materie necessarie all'industria; prodotti finiti, abbiamo:

A N N I	SOSTANZE ALIMENTARI		MATERIE PRIME necessarie all'industria		PRODOTTI FINITI	
	Import.	Esport.	Import.	Esport.	Import.	Esport.
	Milioni di franchi					
1905	822.9	780.5	3 087.3	1 337.9	968.7	2 410.7
1906	940.4	711.3	3 687.1	1 474.8	999.7	2 699.4
1907	1 038.1	746.9	4 013.3	1 507.6	1 171.5	2 935.6
1908	934.7	746.8	3 589.9	1 341.4	1 115.9	2 519.2
1909	928.0	811.7	3 888.5	1 562.4	1 156.1	2 684.7

Aggiungasi in esportazione: pacchi postali (milioni di franchi): 1905: 337.6; 1906: 381.2; 1907: 405.9; 1908: 443.3; 1909: 452.8.

Il primo dei due quadri precedenti ci dice che l'importazione, salvo le rettificazioni ulteriori, nel 1909 aumentò, in confronto al 1908, di 332.1 milioni di franchi, e le esportazioni aumentarono di 460.9.

Il secondo quadro ci dice inoltre che l'aumento fu generale per tutti i gruppi, così all'importazione come all'esportazione, tolto, all'entrata, il gruppo delle sostanze alimentari; ivi appare invece una discesa. La constatazione di questo fatto, osserva il Direttore della Banca di Francia nella sua relazione del 27 gennaio 1910, non è certamente tale da dispiacere all'agricoltura francese.

Il commercio dell'Impero Austro-Ungarico si svolse nell'ultimo quinquennio come segue :

ANNI	Importa- zione	Esporta- zione	Differenza	
			attiva	passiva
Milioni di corone				
1905	2146.1	2243.8	97.7	—
1906	2341.2	2380.1	38.9	—
1907	2502.0	2457.3	—	44.7
1908 (1).	2398.1	2255.3	—	142.8
1909 (2).	2781.1	2313.4	—	467.7

(1) Valori rettificati in confronto a quelli dati l'anno passato.

(2) Valori provvisori.

Le importazioni nel 1909 superarono di 383 milioni quelle dell'anno precedente, segnando il più alto livello fino ad oggi raggiunto ; le esportazioni eccedettero di 58.1 milioni quelle del 1908, rimanendo inferiori alle esportazioni del 1907 e del 1906; la passività della bilancia commerciale infine, di 44.7 nel 1906, di 142.8 nel 1908, salì a 467.7.

Suddividendo le importazioni e le esportazioni nei tre gruppi : materie greggie, prodotti semi-finiti e prodotti finiti, abbiamo :

	IMPORTAZIONE			ESPORTAZIONE		
	1908	1909	Eccedenza nel 1909 rispetto al 1908	1908	1909	Eccedenza nel 1909 rispetto al 1908
Milioni di corone						
Materie greggie	1 292.5	1 642.0	349.5	857.1	858.7	1.6
Prodotti semi-finiti	432.0	434.8	2.8	389.2	410.4	21.2
Prodotti finiti	671.6	704.3	32.7	1 008.9	1 044.2	35.3

Come si vede, l'eccedenza delle importazioni del 1909 in confronto a quelle del 1908 è dovuta quasi interamente al gruppo delle materie greggie.

La cresciuta passività della bilancia commerciale richiamò l'attenzione generale in Austria-Ungheria e fu largamente commentata. L'eccedenza delle importazioni fu agevolmente spiegata con i grandi acquisti di cereali e granaglie varie resi necessari

dai raccolti meno abbondanti, e con gli alti prezzi (1) di alcune materie prime richieste in maggior quantità da industrie che cominciavano a lavorare con nuova energia. Gli aumenti di maggiore importanza furono dati dai cereali (da 18.1 milioni di corone a 193.0), dalle leguminose e semi (da 57.5 milioni a 83.1), dal cotone (da 243.7 a 293.4), dalla lana (da 132.2 a 185.5).

L'insufficienza dell'aumento della esportazione è stata attribuita a un insieme di cause particolari e generali, fra cui accenneremo il boicottaggio della Turchia che, iniziato nel 1908, si prolungò durante i primi tre mesi del 1909; l'azione degli agrari che impediscono l'adozione di una politica commerciale utile con gli Stati balcanici; il protezionismo invadente; la poca efficacia degli ultimi trattati di commercio; le discordie politiche interne; infine la depressione economica la quale, cominciata in Austria-Ungheria più tardi che altrove, più tardi sembra volersi colà attenuare.

L'incremento del commercio estero della Svizzera nell'anno passato in confronto al 1908 risulta dalle cifre che seguono :

	Importazione	Esportazione
	(milioni di franchi)	
1905	1,379.8	969.3
1906	1,469.1	1,071.1
1907	1,687.4	1,152.9
1908	1,478.1	1,038.4
1909 (provv.)	1,575.5	1,097.7

La rettificazione dei valori all'importazione fatta per il 1908 dà a dividere che, in quell'anno, le importazioni scesero di 200 milioni, non di 100, come era stato prima calcolato. I valori all'esportazione rimangono immutati (2).

Nel 1909 le importazioni crebbero di 88.4 milioni di franchi e le esportazioni di 59.3; aumenti non eccessivi, ma che portano i risultati dell'anno passato sopra quelli di tutti gli anni precedenti, fatta sempre eccezione per il 1907, il quale, fino ad oggi, per la Svizzera, non meno che per la gran maggioranza degli altri Stati, tiene il primato nella somma degli scambi internazionali.

Le categorie di merci che dettero i più notevoli aumenti nelle importazioni e nelle esportazioni, sono: all'importazione: cereali (da 164.6 a 187.4); bevande (da 37.3 a 42.2); bestiame (da 53.5 a 63.2); pelli (da 38.7 a 45.8); cotone (da 99.6 a 117.4); seta (da 159.5 a 174); lana (da 66.7 a 75.4); prodotti chimici (da 32.5 a 35); all'esportazione invece: prodotti coloniali (da 29.2 a 32.9): l'esportazione della cioccolata risale da 26.1 a 29.5; pelli (da 27.8 a 32.2); cotone (da 201.5 a 230.2); seta (da 251.7 a 266.8); paglia, canne, cortecce (da 9.3 a 14.1); prodotti coloranti (da 20.1 a 24.9).

(1) I valori doganali applicati nel 1909 sono in generale quelli del 1908; però per alcune merci si stabilisce un valore medio, calcolato sui prezzi dell'annata; fra queste merci notiamo il grano, la lana, il cotone.

(2) I valori applicati alle importazioni sono di regola quelli dell'anno precedente, calcolati da una *Commission d'évaluation*. Passato l'anno vengono rettificati. All'esportazione e, per alcuni prodotti, all'importazione si applicano i valori dichiarati.

Declinarono alquanto nelle importazioni, le sostanze alimentari di origine animale, i semi e le piante, il legname, il rame; nelle esportazioni, gli animali, le macchine, gli orologi (da 121.4 a 117.8).

Rispetto al commercio del Belgio nell'ultimo quinquennio abbiamo (escluso il numerario):

	Importazione	Esportazione
	—	—
	(milioni di franchi)	
1905	3,040.9	2,320.8
1906	3,365.0	2,731.6
1907	3,672.6	2,832.5
1908	3,245.5	2,488.5

Per il 1909 non abbiamo le cifre complessive del commercio con l'estero; le statistiche mensili, di cui solamente possiamo disporre per ora, comprendono non tutte le merci ma le principali; però anche da questi dati incompleti risulta chiaramente l'andamento generale del commercio belga. Rispetto a tali merci le importazioni segnarono un aumento di 7.2 per cento, e le esportazioni, di 6.7 per cento. Ed ecco tali cifre incomplete:

	1909	1908
	—	—
Importazione	3,409.9	3,181.4
Esportazione	2,896.9	2,434.4

Per la Spagna abbiamo i seguenti dati:

	Importazione	Esportazione
	—	—
	(milioni di pesetas)	
1905	1,048.5	943.2
1906	1,008.7	892.3
1907	942.4	928.2
1908	973.7	875.5

Per il 1909 non abbiamo dati completi: le cifre delle statistiche mensili si riferiscono alla quasi totalità dei prodotti, ma non alla totalità: in ogni modo osservando gli elementi disponibili per dedurre l'indirizzo generale dei traffici spagnuoli, diremo che nel 1909 si palesa un indebolimento nelle importazioni (milioni 945.7 contro 973 nel 1908) e un rinvigorimento nelle esportazioni (milioni 910.9 contro 875.5 nel 1908).

La scesa nelle importazioni è dovuta esclusivamente alle materie prime. Nelle esportazioni v'è un aumento tanto nelle materie prime, come negli oggetti lavorati e nelle sostanze alimentari.

Il commercio internazionale della Spagna non ha segnato la curva che siamo abituati a notare presso altri Stati, non ha toccato cioè il massimo nel 1907, per poi

ridiscendere nel 1908 e risalire più o meno nel 1909. In Spagna le cifre massime si trovano nel 1905; poi sopravviene un indebolimento che, nelle importazioni, s'accentua nel 1907, e s'attenua nel 1908; nelle esportazioni s'accentua nel 1906 per attenuarsi negli anni seguenti.

L'attività della bilancia commerciale degli Stati Uniti, che per l'anno fiscale 1907-08 era salita al massimo con 666.5 milioni di dollari, e per l'anno solare 1908 aveva toccato la cifra pure cospicua di 636.4, cadde bruscamente, nell'anno fiscale 1908-09 a 351.1 milioni, e nell'anno solare 1909, a milioni 252.6.

Tenendo conto solo degli anni solari, diamo nel seguente prospetto il commercio dell'Unione americana nell'ultimo quinquennio (1):

	Importazione	Esportazione	Differenza attiva
1905	1,179.1	1,627.0	447.8
1906	1,320.5	1,798.2	477.7
1907	1,423.2	1,923.4	500.2
1908	1,116.4	1,752.8	636.4
1909	1,475.6	1,728.2	252.6

Come si vede, nel 1909 le importazioni aumentarono, in confronto al 1908, di 329.2 milioni di dollari, mentre le esportazioni scemarono di 24.6 milioni.

Il notevole aumento delle importazioni rappresenta la reazione naturale di un paese che, dopo aver ridotto energicamente il suo lavoro e i suoi consumi in un periodo di depressione, riprende, col ritorno di condizioni normali, lo slancio primitivo e nel lavoro e nei consumi. Il 1909 doveva necessariamente colmare i vuoti del 1908. In secondo luogo a quell'aumento contribuì la riforma doganale, che ha provocato maggiori acquisti all'estero, prima della sua finale approvazione, da parte di coloro che temevano un aggravio di dazio, e, dopo l'approvazione, da parte di coloro che vollero trarre subito vantaggio delle esenzioni accordate a prodotti prima tassati.

Fra i prodotti che hanno dato luogo ai maggiori aumenti alle importazioni notiamo: diamanti e gioielli, da 32.8 milioni nel 1907 e 14.2 milioni nel 1908 a 43.6 nel 1909; vini spumanti, da 5.9 nel 1907 e 4.8 nel 1908 a 8.5; gomma elastica, da 49.8 nel 1907 e 44.7 nel 1908, a 79.3; seta greggia, da 71.7 nel 1907, e 64.2 nel 1908 a 74.1; seta lavorata, da 41 nel 1907 e 27 nel 1908 a 32.9; ghisa, da 13.4 nel 1907 e 2.9 nel 1908 a 5.1; pelli grèggie da 77.6 nel 1907, e 57.6 nel 1908 a 103.3; lana, peli di camello, di capra, di alpaca e di altri animali, greggi, da 39.7 nel 1907 e 23.3 nel 1908 a 55.5; gli stessi, manufatti, da 23.4 nel 1907 e 15.5 nel 1908 a 22.1; opere d'arte da 4.4 nel 1907 e 4.2 nel 1908 a 16.8; prodotti chimici, droghe e colori, da 87.2 nel 1907 e 68.6 nel 1908 a 86.4; caffè, da 71.8 nel 1907 e nel 1908, a 86.

Fra i pochi prodotti che hanno diminuito all'importazione notiamo i limoni, da 4.9 milioni di dollari nel 1907 e 3.1 nel 1908, a 2.8 nel 1909.

(1) Per ciò che riguarda le statistiche americane, conviene ricordare che ad esse si fa il rimprovero di tener troppo alto il valore delle esportazioni e troppo basso quello delle importazioni.

Le esportazioni sono discese di 24 milioni di dollari. Non ci soffermeremo a illustrare questa diminuzione, perchè relativamente di poca entità. Rileveremo piuttosto da un altro punto di vista il restringersi progressivo delle esportazioni di alcuni prodotti, e precisamente delle sostanze alimentari e del bestiame. Il bestiame bovino da 33.8 milioni di dollari nel 1907 scese a 25 nel 1908, scese a 16.3 nel 1909; il granturco da 47 milioni nel 1907 scese a 25 nel 1908 e nel 1909; il frumento da 92.2 nel 1908 cadde a 50.6; la farina da 64.9 nel 1907 e 61.5 nel 1908 cadde a 49.9; i prodotti di carne e i latticini da 197.6 nel 1907, e 181.5 nel 1908 scesero a 151.6. Codesta diminuzione delle esportazioni del bestiame e delle sostanze alimentari in genere va attribuita all'aumento della popolazione e quindi dei consumi interni.

La bilancia commerciale degli Stati Uniti è stata costantemente attiva dopo il 1888. Ciò non deve però far credere che altrettanto attiva sia la bilancia economica. Gli americani sono fortemente indebitati verso l'Europa, e sono ingenti le somme che devono pagare ogni anno per interessi e dividendi, senza tener conto di quelle dovute per noli, e per i loro viaggi. Uno spostamento nelle importazioni e nelle esportazioni, nel senso di un aumento di quelle e di una discesa di queste, deve quindi ripercotersi nel movimento dell'oro, per quanto anche tale movimento possa alterarsi per effetto di vendite di titoli all'estero. Non dovremo quindi meravigliarci di trovare che l'esportazione del metallo aureo nel 1909 fu notevolmente elevata. L'entità dell'entrata e dell'uscita dell'oro in America nell'ultimo quinquennio risulta dalle seguenti cifre:

ANNI	IMPORTAZIONE	ESPORTAZIONE	ECCEDENZA delle	
			importazioni	esportazioni
Milioni di dollari				
1905	50.3	46.8	3.5	—
1906	155.6	46.7	108.9	—
1907	143.4	55.2	88.2	—
1908	50.3	81.2	—	30.9
1909	44.1	132.9	—	88.8

Il commercio con l'estero della Russia per le frontiere di Europa, per il mar Nero, il Caucaso e la Finlandia negli ultimi cinque anni si svolse come segue:

	Importazione	Esportazione	Differenza attiva
	(Milioni di rubli)		
1905	559.3	1,071.9	458.6
1906	624.4	1,001.9	377.5
1907	701.5	991.5	290.9
1908	760.4	938.8	178.4
1909	788.4	1,366.4	578.0

Dal quale prospetto si vede che le importazioni sono andate continuamente crescendo nel quinquennio. Le esportazioni, invece sempre superiori alle importazioni, hanno oscillato variamente, per solito a seconda del variare dei raccolti. Nel 1909 le esportazioni hanno toccato la cifra cospicua di 1,366.4 milioni di rubli, dando origine ad una bilancia attiva per oltre mezzo miliardo di rubli.

Nel 1909, in confronto all'anno precedente, aumentarono le esportazioni soprattutto del frumento: 384.1 milioni di rubli contro 112.9; dell'orzo: 165.8 contro 132.6; avena: 61.7 contro 24.5; farina di frumento: 10.5 contro 5.6; uova: 62.2 contro 54.8; legname: 126.1 contro 111.

Dividendo le importazioni e le esportazioni nei quattro gruppi: sostanze alimentari; prodotti greggi e semi-lavorati; animali; prodotti industriali, abbiamo:

ANNI	SOSTANZE alimentari		PRODOTTI greggi e semi-finiti		ANIMALI		PRODOTTI FINITI	
	Import.	Esport.	Import.	Esport.	Import.	Esport.	Import.	Esport.
	Milioni di rubli							
1905	92.8	685.0	307.1	292.2	1.1	15.7	158.4	24.0
1906	105.8	597.5	337.8	346.0	0.9	27.2	179.9	31.1
1907	119.1	560.0	275.9	383.6	1.1	22.7	205.4	25.2
1908	126.3	518.0	410.9	370.7	1.5	23.4	221.7	26.7
1909	116.8	900.3	411.1	416.3	1.6	25.0	258.9	24.7

Il commercio con l'estero dell'Argentina superò nel 1909 quello degli anni precedenti, come dimostra lo specchio seguente:

	Importazione	Esportazione
	(milioni di pesos in oro)	
1905	205.15	322.84
1906	269.27	292.25
1907	285.86	296.20
1908	272.97	366.01
1909	302.76	397.35

All'importazione segnarono aumenti le materie tessili e loro lavori (59.9 milioni di pesos contro 49.9 nel 1908); il ferro e suoi lavori (36.6 milioni contro 30.07); oggetti per costruzione (*edificacion*) (28.4 milioni contro 21.2). L'esportazione di prodotti d'origine animale salì da 115.12 milioni nel 1908 a 153.55; quelli dell'agricoltura scesero invece da 241.68 nel 1908 a 230.50. Nel primo gruppo aumentarono principalmente le esportazioni di carne bovina gelata e di pellami; nel secondo scemarono le esportazioni di lino e di frumento.

Un aumento notevole si osserva pure nel commercio del Brasile.

Per l'ultimo quinquennio abbiamo, in milioni di milreis di carta a 15 denari inglesi (16 milreis = 1 sterlina):

	Importazione	Esportazione
1905	499.58	685.62
1906	544.50	800.18
1907	644.94	860.89
1908	567.27	705.79
1909	592.46	1,016.59

Notiamo fra altro l'esportazione del caffè, che da 12.60 milioni di sacchi per un valore di 23.04 milioni di sterline nel 1908, salì nel 1909 a 16.98 milioni di sacchi per un valore di 33.47 milioni di sterline; e così notiamo l'esportazione della gomma elastica, che da 38.2 milioni di kg. nel 1908 salì nel 1909 a 39.08 nel 1909 per i valori rispettivi di 11.78 e 18.93 milioni di sterline.

Per l'Egitto abbiamo:

	Importazione	Esportazione
	(milioni di lire egiziane)	
1905	21.6	20.4
1906	24.0	24.8
1907	26.1	28.0
1908	25.1	21.3
1909	22.3	26.1

Nel 1909 le importazioni diminuirono, di fronte al 1908, di 2.8 milioni di lire egiziane, mentre le esportazioni crebbero di 4.8. Le diminuzioni all'importazione appaiono distribuite in modo eguale fra quasi tutte le categorie della statistica; alla esportazione invece il contributo massimo all'aumento è stato dato dal cotone, che fu esportato per un valore di lire eg. 21.5 milioni contro 17.1 nell'anno precedente. Le quantità esportate nei due anni furono cantari 6.9 nel 1909 contro 6.3 nel 1908. L'Egitto, come si vede, trasse profitto del rincaro notevole di quella materia prima, avvenuto nel 1909.

Aggiungiamo che gli effetti della crisi del 1907 non si possono ancora considerare totalmente cancellati.

Le modificazioni subite dal commercio indiano nell'anno fiscale 1 aprile 1909-31 marzo 1910, in confronto ai quattro anni precedenti, ci sono indicate dalle cifre che seguono:

	Importazione	Esportazione di merci indiane	Riesportazione di merci estere
	—	—	—
	(crores di rupie)		
1905-06	103.08	158.19	3.53
1906-07	108.31	173.08	3.48
1907-08	129.89	173.59	3.77
1908-09	121.26	149.86	3.17
1909-10	117.06	184.36	3.39

Nelle cifre precedenti non sono comprese le importazioni e le esportazioni fatte per conto del governo.

Ecco i dati concernenti il Giappone :

	Importazione	Esportazione
	—	—
	(milioni di yen)	
1905	488.5	321.5
1906	418.8	423.7
1907	494.5	432.4
1908	436.2	378.2
1909	394.2	413.1

Nel 1909 le importazioni diminuirono di 42 milioni di yen e le esportazioni aumentarono di 34.9.

Alle maggiori esportazioni parteciparono: grani e semi, da 4.8 milioni di yen nel 1907 e 6.3 nel 1908 a 7.1 nel 1909; bevande e commestibili, da 29.6 nel 1907 e 25.8 nel 1908 a 30; zucchero: da 2.8 nel 1907, e 3.8 nel 1908 a 5.3; seta (bozzoli, cascami, greggia, filati) da 123.3 nel 1907 e 117.2 nel 1908, a 132.5. Scemarono invece le esportazioni di tessuti di seta da 31.6 nel 1907 e 30.4 nel 1908 a 29; e le macchine da 8.5 nel 1907 e 6.9 nel 1908 a 3.5.

All'importazione le diminuzioni principali si notarono nei gruppi di grani e semi; zucchero; olii, grassi e cere; tessuti e loro lavori; metalli; lavori di metalli, veicoli, strumenti scientifici, ecc. Le cifre del 1909, osserva il *Japan Weekly Mail* dell'8 gennaio 1910, non sono interamente soddisfacenti, e si spera che l'anno nuovo vedrà un rinvigorisce nelle importazioni, e batterà il *record* delle esportazioni.

* * *

Il miglioramento sopravvenuto nel 1909 si palesò anche da altri sintomi favorevoli. Le società di navigazione, così provate nel 1908, ebbero affari migliori, grazie agli aumentati scambi internazionali e alle più dense correnti migratorie dirette agli Stati Uniti, dove la vita economica ritornava a pulsare con energia; i cantieri negli ultimi mesi dell'anno cominciarono ad uscire dalla lunga depressione; l'attività edilizia fu più vivace; le stanze di compensazione videro salire le cifre delle operazioni da esse compiute ad altèzze non inferiori a quelle dei periodi più prosperi; le tasse degli affari

in parecchi paesi ebbero un gettito abbondante (1); le ferrovie in generale dettero risultati più soddisfacenti; la disoccupazione si attenuò; si registrarono meno fallimenti.

Il 1908 fu caratterizzato da grande abbondanza di capitali, dovuta alla depressione nei commerci e nelle industrie. Sintomo palese fu la generale caduta del saggio dello sconto. Di tale condizione di cose, favorita anche dalla crescente produzione dell'oro, avevano tratto vantaggio governi, comuni e società per ricorrere largamente al credito. Fenomeni analoghi si riproducessero nel 1909. I capitali in generale furono abbondanti; si estrasse l'oro in quantità sempre crescente, e le domande di capitali furono ingenti. Secondo l'*Economist* la richiesta di capitali nel mercato inglese, che nel 1905 era stata di 167.2 milioni di sterline, nel 1906 di 120.2; nel 1907 di 123.6, nel 1908 di 192.2, fu nel 1909 di 182.4. In Germania, secondo l'*Economista tedesco*, le nuove emissioni nel 1909 sarebbero state del valore nominale di 3335 milioni di marchi con un valore di borsa di 3693 milioni, contro un valore nominale di 3462 milioni ed un valore effettivo di 3772 nell'anno precedente; in Francia, furono di 4294 milioni di franchi, superando quelle dell'anno precedente di 813 milioni. Negli Stati Uniti, secondo il *Journal of Commerce*, le nuove emissioni salirono a 1681 milioni di dollari, contro 1423 nel 1908. Complessivamente, secondo il *Moniteur des Intérêts matériels*, le emissioni in tutto il mondo, nel 1909, avrebbero raggiunto la cifra di 24.57 miliardi di franchi, contro 21.20 nel 1908; 15.34 nel 1907, e 26.56 nel 1906.

Lo sconto della Banca d'Inghilterra, in principio d'anno, era di 2 1/2 per cento. Portato a 3 il 14 gennaio (e la causa fu assegnata agli acquisti d'oro fatti a Londra dalla Banca di Francia che si preparava al grande prestito russo di 1400 rubli), esso rimase a quel livello fino al 1° aprile, data in cui veniva ribassato nuovamente a 2 1/2 per cento. In ottobre sopravvenne un brusco inasprimento. La Banca inglese il 7 ottobre alzava lo sconto a 3 per cento, il 14 dello stesso mese lo rialzava a 4, e il 21 a 5, tenendolo a questa altezza fino al 9 dicembre. La Banca Imperiale tedesca aveva preceduto quella d'Inghilterra negli aumenti. Dopo aver ribassato lo sconto da 4 a 3 1/2 per cento il 16 febbraio, ed averlo tenuto a tale livello fino al 20 settembre, in questo giorno essa lo portava a 4 e l'11 ottobre a 5 per cento. Rialzi del saggio dello sconto avvenivano al tempo stesso a Bruxelles, ad Amsterdam, in Danimarca, in Svezia, in Svizzera. Parigi invece manteneva immutato il suo 3 per cento e Vienna il 4.

Aspiegazione dell'aumento dello sconto, il Presidente della Banca Imperiale tedesca accennava alla violenta speculazione sui titoli, alle emissioni eccessive, alla concessione di credito a troppo lunga scadenza fatta dalle Banche all'industria, mentre i crediti accordati dalle medesime negli anni di alta prosperità non erano stati ridotti ancora alla misura normale. Altri, non accettando tali spiegazioni o accettandole in parte, accennava piuttosto alle grandi domande di capitali da parte del commercio anzichè da parte dell'industria; del commercio che, fiducioso nella ripresa degli affari, voleva rifornire i propri magazzini lasciati sprovvisti durante il periodo di crisi. Altri indicava cause più comprensive e generali, cioè l'aumento dei prezzi di molte merci e il miglioramento delle condizioni economiche del paese.

(1) In Germania l'aumento delle tasse sulle cambiali, sui titoli, sulla circolazione (Umsatzstempel) è dovuto in parte agli aggravii stabiliti con la riforma fiscale; i dati del 1909 perciò non sono comparabili con quelli del 1908.

I rialzi del saggio dello sconto da parte della Banca di Inghilterra, bruschi e succedentisi rapidamente a breve distanza, in un momento in cui non parevano giustificati dalle condizioni industriali e commerciali, fu attribuito al presentarsi di numerose tratte finanziarie degli Stati Uniti, bisognosi di capitali per i loro traffici ravvivati e le loro grandiose speculazioni (1); alle sottrazioni di oro conseguenti al movimento dei raccolti; alle emissioni fatte sul mercato inglese; ai pagamenti di prodotti acquistati, principalmente per il caffè, il frumento, il cotone, la gomma elastica. Correnti di metallo aureo partirono infatti da Londra per il Brasile, l'Argentina, l'Egitto, la Turchia, l'India. L'oro partì da Londra anche per la Russia. La pressione esercitata sulla Banca inglese fu alleggerita dall'intervento della Banca di Francia, della Banca neerlandese, e, fatto nuovo, della Banca austro-ungarica che per conto dell'Inghilterra, e contro divise inglesi, spedì oro in Egitto e anche a Londra. La *National Bank of Egypt* cedette alle altre banche egiziane dell'oro a favorevoli condizioni; largheggiò notevoli somme a saggi miti ai grandi esportatori di cotone, il tutto per assottigliare o impedire le perdite della Banca inglese. Oro, infine, per conto dell'Inghilterra partì da New-York verso il Brasile e l'Argentina.

Il 9 dicembre la Banca d'Inghilterra riduceva lo sconto da 5 a 4 1/2 per cento. Le altre banche lo mantenevano invece all'altezza ormai raggiunta.

Lo sconto medio ufficiale in alcune piazze europee principali fu come segue:

	1907	1908	1909
Amsterdam	5.10	3.38	2.88
Berlino	6.03	4.75	3.92
Berna	4.94	3.74	3.25
Bruxelles	4.95	3.50	3.09
Londra	4.93	3.—	3.10
Parigi	3.47	3.04	3.—
Vienna	4.89	4.25	4.—

In Italia lo sconto ufficiale fu del 5 per cento costantemente (2).

(1) Benchè l'affluire di tali cambiali sia stato affermato da tutti, pure esso è smentito dal *Commercial and Financial Chronicle*, il quale attribuisce l'azione della Banca d'Inghilterra anche al timore che la Camera dei Lordi respingesse il bilancio e ne derivassero disordini nel mercato monetario.

(2) In argomento di sconto, il Direttore della Banca d'Italia, in una sua lettera del 14 gennaio 1910 rivolta al *Moniteur des Intérêts Matériels* (V. num. 10 del 23 gennaio 1910) scriveva: « Le banche di emissione possono scontare al saggio ufficiale, che è normalmente di 5 per cento, e che non può essere modificato senza l'approvazione del governo. Esse possono tuttavia scontare a un saggio minore di 1 per cento del saggio ufficiale tutti gli effetti presentati dalle banche popolari, e da altri istituti finanziari e di credito agricolo organizzati in modo da essere gli intermediari fra il piccolo commercio e gli Istituti di emissione. Inoltre esse possono scontare alle stesse condizioni le note di pegno dei magazzini generali e dei depositi franchi.

Infine, gli stessi istituti sono autorizzati a scontare a un saggio di favore, che non può discendere sotto il 3.50 per cento, gli effetti di primo ordine pagabili a tre mesi.

Da tutto questo risulta che salvo nei periodi di tensione monetaria, durante i quali il saggio ufficiale è applicato a tutte le operazioni, indistintamente, il maggior numero degli sconti si effettua a saggi diversi, fra i due limiti massimi e minimi. Questo sistema è, del resto seguito anche in altri paesi, come in Germania e in Inghilterra, dove le due Banche di emissione accettano effetti (*papier*) a un saggio inferiore a quello ufficiale ».

Il saggio medio effettivo in Italia sarebbe stato, in base alle osservazioni suddette, nel 1907 di 4,80; nel 1908 di 4,50, e nel 1909 di 4,20.

*
* *

I prezzi delle merci nel commercio all'ingrosso ebbero varie vicende, ma in generale la tendenza fu palesemente verso l'aumento, come può rilevarsi dalla seguente breve rassegna concernente alcuni prodotti principali.

Rame. — In principio del 1909 il rame standard, per contanti, a Londra, era quotato a circa 64 sterline la tonnellata di 1016 chilogrammi; poi scese gradatamente fino a 54.10.0 in marzo; risalì in seguito, fluttuò, e in giugno sorpassò di nuovo le 60 sterline, per riprenderle di nuovo e ricuperarle alla fine dell'anno, in cui chiuse con 61.15.0. La media per l'anno fu di 58.17.3, contro 60.0.6 nel 1908.

La produzione di 713,865 tonnellate inglesi nel 1907, e, nel 1908, di 754,310, nel 1909 è stata calcolata dalla ditta H. R. Merton and Co. di Londra a 839,255 e dalla ditta Aron Hirsch und Sohn di Halberstadt a 834,940 tonnellate. Dalle cifre suddette risulta evidente l'aumento dell'estrazione. La maggior quantità del metallo rosso è data dagli Stati Uniti, che nel 1909 estrassero 490,130 tonnellate, contro 423,300 nel 1908, e 392,520 nel 1907. Non tutto questo metallo venne assorbito dal consumo; lo dimostrano gli stocks notevolmente ingrossati nel 1909 in confronto agli anni precedenti. Negli Stati Uniti, alla fine del 1909, esistevano 64 mila tonnellate di rame, e in Europa 109 mila contro 55 mila nel 1908. A questo proposito la *Trade and Iron Trades Review* del 7 gennaio 1910 osserva che in Europa nel 1907, anno della grande caduta del rame, gli stocks a dicembre erano di 20 mila tonnellate circa, e il prezzo toccava Ls. 62 e 10 scellini; nel 1908, a dicembre, gli stocks erano di 55 mila tonnellate e il prezzo si trovava a Ls. 63 e 15 sc.; nel 1909 gli stocks erano a dicembre di 105 mila tonnellate e il prezzo stava a Ls. 61.15 sc. Come si possano conciliare prezzi e statistiche, dice opportunamente quella rassegna, è difficile il dire.

Negli ultimi mesi dell'anno si parlò della costituzione d'un grande sindacato fra i maggiori produttori di rame degli Stati Uniti. Nel vasto *merger* dovevano essere compresi tutti i produttori del gruppo dello Standard Oil. Il sindacato avrebbe dovuto regolare la produzione e sostenere i prezzi in modo che non dovessero cadere sotto i 15 cents la libbra. L'idea grandiosa fu poi dovuta abbandonare, o per lo meno la sua realizzazione dovette essere rimandata a tempi più facili. Il 20 novembre, infatti, i giudici della Corte di Appello di S. Louis dichiararono, in base agli articoli 1 e 2 dello Sherman Act del 1890 contro i *trusts*, che la Standard Oil Company costituiva una *conspiracy in restraint of trade and commerce*, e ne ordinarono lo scioglimento. Lo Standard Oil ricorse presso la Corte Suprema, ma questa sentenza, che s'aggiungeva all'altra simile pronunciata l'anno precedente contro l'*American Tobacco Company*, fece intendere la poca opportunità di creare per ora un nuovo *trust* di così vasta mole.

Stagno. — Lo stagno inglese e quello degli Stretti al principio dell'anno erano a Ls. 131 la tonnellata inglese; diminuiti alquanto di prezzo nel mese stesso, si riebbro in seguito oscillando variamente, senza però salire oltre 140 sterline fino a novembre; a dicembre, per effetto di improvvisi e forti acquisti americani, oltrepassarono le 150

lire sterline. I prezzi estremi per lo stagno inglese furono 124 e 152 sterline ; e per lo stagno degli Stretti 123.10.0 e 154.5.0. Nel 1908 la quotazione massima era stata di 147 sterline ; la minima, per lo stagno inglese, era stata di 112.10.0, e per lo stagno degli Stretti di 118.

La produzione dello stagno continuò a salire : di 97,700 tonnellate nel 1907 e di 117,500 nel 1908, nel 1909 fu di 108,300 (1)

Piombo. — Il prezzo del piombo non ebbe soverchie oscillazioni nel 1909. Esse si mantennero entro i limiti di 1 sterlina e mezza, come si può vedere dal seguente prospetto (sterline per tonnellata inglese di 1016 kg.):

	6 gennaio	30 dicembre	minimo	massimo
Piombo inglese . . .	13. 13. 9	14. 0. 0	12. 8. 9	14. 2. 6
» dolce estero.	13. 15. 0	13. 13. 9	12. 6. 3	13. 15. 0

L'indebolimento maggiore si palesò nei mesi di luglio, agosto e settembre. I prezzi più elevati furono toccati alla fine di marzo.

In primavera si formò un' unione internazionale del piombo, a cui parteciparono ditte americane, australiane ed europee. Tale sindacato ha lo scopo di regolare la produzione e i prezzi. La vendita della produzione comune venne affidata alla *Metall-Gesellschaft* di Francoforte s. M. Fino ad ora però non pare che l'opera di questa coalizione sia riuscita molto efficace.

La produzione del piombo fu nel 1908 di 1,061,200 tonnellate e nel 1909 di 1,081,900 (1).

Zinco. — Questo metallo ebbe nel 1909 prezzi alquanto più elevati dell'anno precedente. Mentre nel 1908 le quotazioni dello zinco di Slesia, *good merchantable Brands*, oscillarono fra un massimo di Ls. 21.17.6 e un minimo di Ls. 17.15.0, per tonnellata inglese, l'anno passato esse furono comprese fra un massimo di 23.6.3 e un minimo di 21.1.0. Al principio dell' anno il prezzo era a 21.6.3 e alla fine a 23.3.9.

Il sindacato dello zinco, che si sarebbe definitivamente costituito nel mese di febbraio, abbraccia, secondo le notizie pubblicate dai giornali, tre gruppi, il gruppo *A* con imprese tedesche, belghe, austriache e neerlandesi, il gruppo *B* con imprese belghe e francesi; e il gruppo *C* con imprese inglesi. L'azione del sindacato non sarebbe stata inefficace nel sostenere i prezzi.

La produzione fu nel 1907 di tonnellate metriche 738,400; nel 1908 di tonnellate 722,100 e nel 1909 di tonn. 783,200 (1).

Antimonio. — Questo metallo a gennaio era a 33 sterline la tonnellata inglese; dopo essere disceso successivamente fino a 29 sterline in ottobre, si riebbe alquanto, e chiudeva l'anno con una quotazione di 30 sterline. Nel 1908 il prezzo massimo era stato di Ls. 37 e quello minimo di Ls. 31.

(1) Secondo la *Metall-Gesellschaft*, la *Metallurgische Gesellschaft* e la *Berg-und Metallbank* di Francoforte sul Meno.

Ferro. — La storia dell'industria siderurgica in Europa nell'anno passato può raccogliersi in brevi parole: la depressione del 1908 si mantenne durante il primo semestre e s'attenuò nel secondo. L'anno finì con le migliori speranze per il 1910.

In Inghilterra l'attività incerta delle industrie, l'inerzia prolungata dei cantieri navali, la mancata viva domanda degli Stati Uniti sulla quale si era fatto assegnamento, mantennero uno stato di cose poco lieto, che si palesò nell'aumento degli stocks di ghisa nei depositi di Connal a Middlesbrough, nella diminuzione nelle esportazioni e in un livello di prezzi poco elevato.

Le costruzioni delle navi mercantili inglesi da un massimo di 886 unità nel 1906, rappresentanti un tonnellaggio di 1,828,343, nel 1908 erano cadute a 523 con 929,669 tonnellate; nel 1909, grazie alla maggiore attività degli ultimi mesi, salirono al numero di 526, con 991,066 tonnellate.

La quantità di ghisa di Cleveland, esistente nei depositi di Connal, mentre in principio di luglio del 1908 erā di 28 mila tonnellate, in gennaio del 1909 era di 156,407, e alla fine di dicembre era di 387,422 tonnellate.

L'esportazione della ghisa, di tonn. 1,942,335 nel 1907, scese nel 1908 a 1,294,045 e nel 1909 a 1,136,396. Rispetto al valore la discesa è segnata rispettivamente dalle cifre: 7,195,540; 4,093,566; 3,669,002 sterline. Diminuirono le esportazioni dirette alla Svezia, alla Germania, ai Paesi Bassi, al Belgio, alla Francia; aumentarono quelle dirette al Canada, agli Stati Uniti (benchè non nel grado desiderato). Rispetto all'Italia, l'Inghilterra ci avrebbe mandato tonn. 156,869 nel 1909, contro 217,859 nel 1908 (1).

La produzione della ghisa fu nel 1909 di 9.⁶⁶ milioni di tonnellate, contro 9.³⁰ nel 1908.

Gli *scotch warrants* erano in principio di anno a 54 s. 10½ d. la tonnellata ed i *Cleveland warrants* a 48 s. 10½ d. I prezzi poi s'indebolirono per rialzarsi in agosto e settembre, sotto l'influenza di domande americane che si speravano durature e non furono. Discesero poi alquanto per risollevarsi in dicembre.

Il seguente prospetto fa conoscere gli estremi dei prezzi delle ghise suddette:

	Massimo	Minimo	6 Gennaio	31 Dicembre
Scotch warrants cash.	58/9	52/0	54/10½	57/3
Cleveland warrants id.	52/7½	45/7	48/10½	51/1½

Nel 1908 per gli *scotch warrants* il massimo fu di 57 s. 6 d., il minimo 54 s. 1½ d.; i *Cleveland warrants* oscillarono invece fra un massimo di 56 s. 3 d. e un minimo di 47 s. 5½ d.

L'industria siderurgica della Germania ebbe nel primo semestre un periodo poco lieto. Essa soffriva della depressione generale, specie dell'industria edilizia; soffriva altresì della caduta dei prezzi conseguenti allo scioglimento dei grandi cartelli. La produzione non fu però sostanzialmente ridotta, come era stata negli Stati Uniti. In Germania, anche nei momenti di crisi, invece di sospendere i lavori, si presceglie di la-

(1) Intorno all'importanza che il mercato italiano ha per l'industria siderurgica inglese, riportiamo alcune parole della *Iron and Coal Trades Review* del 31 dicembre 1909: « L'Italia, dice quella rassegna, sta diventando uno dei migliori mercati per la ghisa britannica; essa è un mercato così proficuo che la Germania e anche gli Stati Uniti vanno facendo grandi sforzi per conquistarne una parte ».

vorare *auf Lager*, mettendo, cioè, il prodotto nei magazzini, diminuendo tutto al più la produzione più fine in favore di quella più grossolana, come lamiere, verghe, ecc. Nel secondo semestre le cose presero un andamento favorevole e l'anno si chiuse con prezzi più alti e con liete speranze per l'anno nuovo.

La produzione della ghisa, discesa nel 1908 a 11.3 milioni di tonnellate, salì nel 1909 a 12.9, avvicinandosi al massimo toccato nel 1907 con 13.05.

Le spedizioni del Sindacato delle acciaierie (*Stahlwerksverband*) rispetto ai prodotti A, salirono da 4.76 milioni di tonnellate nel 1908 a 4.94 nel 1909. L'aumento fu dovuto ai prodotti semi-finiti e ai ferri profilati; per il materiale ferroviario ci fu invece una diminuzione. Nel 1906 tali spedizioni erano state di 5.7 milioni e nel 1907 di 5.6.

L'anno passato si è pubblicata per la prima volta la statistica concernente le spedizioni dei prodotti B. Da essa si apprende che le spedizioni per i singoli prodotti arrivarono alle cifre seguenti: verghe: 2,903,127 tonn.; lamiere: 881,826; fili cilindrici: 673,942; oggetti gettati o fucinati: 479,200; tubi: 95,525; in tutto 5,033,620 tonn. sopra un contingente complessivo assegnato di 5,973,044.

Come è noto i prezzi di vendita dei prodotti A sono regolati dallo *Stahlwerksverband*. Per i prodotti B invece, mentre la produzione è assegnata per contingente, i prezzi di vendita sono lasciati liberi ai produttori. Ogni tentativo rivolto a ottenere un accordo su questo punto riuscì sempre vano. L'anno passato vide però sorgere una convenzione per regolare in modo uniforme i prezzi delle verghe soverchiamente caduti negli ultimi tempi.

Aggiungiamo che lo *Stahlwerksverband* stabilì di ridurre col 1° aprile 1910 il prezzo di esportazione da 15 a 10 marchi la tonnellata; il che è un segno caratteristico (1).

Si parlò durante l'anno della ricostituzione dei cartelli della ghisa; la nuova combinazione però tramontò per la resistenza di qualche impresa.

Nel 1909, come avemmo già l'occasione di dire precedentemente, le importazioni di ferro e suoi lavori diminuirono (458,541 tonn. contro 559,002 nel 1908), mentre aumentarono notevolmente le esportazioni (3,588,850 tonn. contro 3,176,913 nel 1908).

Il consumo del ferro per abitante, comprendendo nella produzione interna il metallo importato e sottraendo quello esportato, fu di chili 124.2, contro 115 nel 1908, e 147 nel 1907. La produzione per abitante fu invece rispettivamente di chili 202.7; 188.0; 210.5.

Un segno della depressione che esisteva nel mercato del ferro negli Stati Uniti al principio del 1909 si ha nel fatto che il Sindacato dell'acciaio, come dicemmo, dopo aver sostenuto ostinatamente i prezzi dei suoi prodotti dal novembre del 1907 al gennaio del 1909, preferendo anziché cedere ridurre la produzione, nel febbraio dovette abbandonare la politica fino allora seguita. I prezzi caddero, ma tale caduta provocò una domanda attiva, onde dal male venne un bene. In maggio si notava già un miglioramento. In quel mezzo l'Unione intensificava tutto il suo lavoro; vennero i ricchi raccolti a infondere nuovo rigoglio di vita al paese, e l'industria siderurgica andò alla sua volta crescendo di mese in mese la sua produzione di ghisa, arrivando a produrre nel solo dicembre 2,636,000 tonnellate e in tutto l'anno 25,795,471, battendo tutti i *records* passati, anche quelli degli anni famosi 1906 e 1907.

(1). Tale disposizione è stata ora sospesa.

Il cambiamento sopravvenuto nell'industria siderurgica americana nel 1909 risulta evidente mettendo a confronto alcuni dati desunti dai resoconti annuali della U. S. Steel Corporation del 1908 e del 1909.

	1909	1908	1907
	(in milioni)		
Riscossioni (lorde) dollari	131. ₅	91. ₈	161
Minerale di ferro estratto . tonn.	23. ₄	16. ₇	24
Coke prodotto » di 1916 kg.	13. ₆	8. ₂	13. ₅
Lingotti d'acciaio. »	13. ₄	7. ₈	13. ₃
Operai impiegati num.	195,500	165,211	210,180
Salari pagati . . milioni di dollari	151. ₇	120. ₅	160. ₈

Aggiungiamo alcune cifre rispetto alla produzione della ghisa in alcuni altri Stati. Nel Belgio essa salì nel 1909 a 1.₆₃ milioni di tonnellate metriche contro 1.₂₇ nel 1908 e 1.₄₁ nel 1907; in Francia fu di 3.₆ milioni di tonn. contro 3.₄ nel 1908 e 3.₆ nel 1907; nel Canada salì da 563,672 tonn. ing. nel 1908 a 677,090; in Svezia fu di tonnellate inglesi 443,000 contro 563,300 nel 1908; in Russia fu di 2.₈₂ milioni di tonnellate inglesi contro 2.₇₅ nel 1908 e 2.₇₈ nel 1907; la produzione invece dei prodotti di ferro ed acciaio semi-finiti nell'impero moscovita da 2.₇₈ milioni di tonnellate nel 1907, e 2.₈₁ nel 1908, salì nel 1909 a 3.₀₇.

La produzione di ghisa di sei Stati principali (Stati Uniti, Germania, Gran Bretagna, Francia, Belgio, Canada) di 54.₀₄ milioni di tonnellate inglesi nel 1907, e di 41.₀₄ nel 1908, fu nel 1909 di 53.₉₄.

Oro. — Allorchè l'anno nuovo cominciò, l'oro era a 77 s. 10 ½ d. l'oncia troy; alla fine di gennaio si trovava a 77.9, livello a cui rimase per tutto febbraio e marzo. Rialzatosi indi alquanto, senza però toccare 77.10, a maggio ritornava a 77.9. Tale quotazione si mantenne fino a settembre. In questo mese si rialzò, toccando verso la metà di esso, per l'influenza d'una forte domanda russa, 77 s. 11 ½ d., cifra che rappresenta il livello più alto raggiunto nell'annata. Il prezzo s'indebolì poi in seguito, e il 77.9 riapparve ancora alla fine di ottobre per mantenersi durante tutto il resto dell'anno.

Il movimento di entrata ed uscita dell'oro nel Regno Unito negli ultimi cinque anni apparisce nel prospetto che segue:

	Importazione	Esportazione
	(milioni di sterline)	
1905	38. ₅₇	50. ₈₃
1906	46. ₀₄	42. ₆₂
1907	57. ₀₈	50. ₈₇
1908	46. ₁₅	49. ₉₇
1909	54. ₆₉	47. ₂₅

A commento di quanto abbiamo detto sopra parlando dello sconto, indichiamo i paesi da cui il Regno Unito ricevette l'oro e quelli a cui ne mandò. Le importazioni avvennero principalmente dai seguenti paesi: Francia (4.37 milionid i sterline); Egitto (3.63); Africa occidentale (0.99); Stati Uniti (2.95); Rhodesia (2.40); Transvaal (30.22); India britannica (2.1); Australia (2.6); Nuova Zelanda (1.07). Le esportazioni furono dirette verso i seguenti paesi: Russia (2.34); Germania (7.78); Francia (7.82); Austria-Ungheria (5.89); Turchia (1.75); Egitto (4.10); Brasile (3.02); Argentina (7.99); India britannica (5.32).

Per la Germania abbiamo negli ultimi tre anni (1):

	Importazione	Esportazione
	(milioni di marchi)	
1907	206. ³³	224. ⁵⁶
1908	370. ⁸⁹	58. ¹⁹
1909	262. ⁶²	241. ⁶¹

Per la Francia infine (2):

	Importazione	Esportazione
	(milioni di franchi)	
1907	444. ⁴³	154. ⁵⁷
1908	1 017. ⁵²	23. ⁴⁰
1909	392. ²⁸	181. ⁰⁶

Rispetto agli Stati Uniti abbiamo dato precedentemente notizie sul movimento dell'oro nell'ultimo quinquennio. Qui indicheremo gli anni di maggiore importazione o esportazione dell'oro (oltre i cento milioni di dollari):

	Importazione	Esportazione
	(milioni di dollari)	
1894	21. ³⁵	101. ⁹⁸
1895	34. ³⁹	104. ⁹⁷
1896	104. ⁷³	58. ²⁶
1898	158. ¹⁶	16. ¹⁹
1904	84. ⁸⁰	121. ²¹
1906	155. ⁵⁸	46. ⁷¹
1907	143. ⁴⁰	55. ²¹
1909	44. ⁰⁸	132. ³⁸

La produzione dell'oro nel 1909 sorpassò quella degli anni precedenti: di 62.3 milioni di sterline nel 1900, secondo l'*Engineering and Mining Journal* di Nuova-York, nel 1905 era a 75,7; nel 1906, a 81,6; nel 1907, a 82,7; nel 1908, a 87,2; nel 1909 finalmente a 92,1. Il maggiore contributo fu dato: dal Transvaal con 30.92 mi-

(1) Dalla *Frankfurter Zeitung*.

(2) Dal *Documents statistiques réunis par l'Administration des douanes sur le commerce de la France*.

lioni di sterline; dagli Stati Uniti con 19.³⁰; dall'Australia con 14.⁴⁰; dalla Russia con 6.³³, e dal Messico con 5.²⁰.

Tale abbondanza di produzione ha fatto nuovamente discutere quale parte deva attribuirsi al nuovo oro nel rialzo attuale dei prezzi; ma su questo argomento non si è giunti a concordia di conclusioni.

Durante il 1909 aumentarono le riserve auree di molte banche, e non passò inosservato l'accumularsi dell'oro nella Cassa di Conversione dell'Argentina (1).

Argento. — In principio d'anno l'argento era a $23 \frac{3}{16}$ denari per oncia troy. Salito alla fine di gennaio a $24 \frac{3}{8}$ sotto l'influenza di domande indiane, cadde in seguito di nuovo, toccando ai 4 di marzo $23 \frac{1}{8}$; risalì poi ai 5 di maggio, per effetto di domande cinesi, a $24 \frac{7}{8}$. Nei mesi seguenti si mantenne intorno a $23 \frac{1}{2}$. Ai 30 di ottobre scese una seconda volta a $23 \frac{1}{8}$. Alla fine dell'anno risaliva: ai 31 di dicembre si trovava a $24 \frac{1}{4}$.

Nel 1909 la quotazione massima fu di $24 \frac{7}{8}$, la minima di $23 \frac{1}{8}$. La media fu di $23 \frac{11}{16}$. Nel 1908 la quotazione massima era stata di 27 d., la minima di 22; la media di $24 \frac{3}{8}$.

Platino. — L'oncia troy nel mercato di Londra era quotata a gennaio a 5 sterline; alla fine di dicembre era a 6, dopo essersi indebolita verso la metà dell'anno a 4 l. 11 s. 6 d. Prendendo i prezzi per chilogramma e in franchi, nel 1909 si sono avuti successivamente i seguenti prezzi: 4000; 3700; 4000; 4250; 4850.

Questi aumenti sembrano dovuti ad azione d'indole speculativa.

Alluminio. — Il prezzo dell'alluminio a Londra si mantenne durante i primi otto mesi da 60 a 65 sterline per tonn.; aumentò in seguito. In ottobre era da 75 a 77.10 sterline, poi declinò toccando alla fine dell'anno 60.10-70.

Il Sindacato internazionale non fu ricostituito, nonostante le trattative iniziate a tal fine.

Mercurio. — Il prezzo in principio dell'anno era a 8 l. 10 s. 0 d. per bombola di 75 libbre; sceso fino a 8.5.0, risalì a 9.15.6 in novembre. Alla fine dell'anno era a 9.15.0.

L'anno precedente il minimo era stato 7.12 6 il massimo 8.10.0.

Carbone. — Il *Coal Mines Regulation Act* del 1908 (1° dicembre 1908), altrimenti detto l'*Eight hours Act*, ha portato un nuovo fattore nell'industria carbonifera inglese, l'azione del quale non può ancora esattamente determinarsi. Con le parole del *Financial Times* « l'esperienza fino ad ora fatta sugli effetti d'una giornata di lavoro di otto ore giustifica l'opinione, manifestata da eminenti ingegneri nel 1907 innanzi al Comitato dipartimentale, che una tale disposizione avrebbe probabilmente l'effetto di aumentare il prezzo del carbone, di restringere la produzione e di impedire una caduta dei salari. Questi risultati hanno variato di intensità secondo le condizioni locali; nei distretti ove, prima dell'applicazione della legge, la giornata di lavoro era inferiore a otto ore, non si sono avuti seri effetti su i prezzi, i salari, i profitti o la produzione;

(1) La Cassa argentina di Conversione, che nel 1902 aveva 2. milioni di *pesos*, ne possedeva 102.7 nel 1907 e 172.5 alla fine del 1909. Al Brasile la Cassa di Conversione aveva alla fine del 1909 milreis (al corso di 15 d.) 225,283,774; pari a 14.08 milioni di lire sterline.

ma nel Galles meridionale essa ha ridotto l'estrazione di ogni miniera di 5 a 15 per cento ; ha aumentato il costo di produzione di 6 d. a 1 s. 6 d. la tonnellata ; ha direttamente o indirettamente provocato un aumento medio del prezzo di mercato di 3 a 4 scellini la tonnellata nel prezzo del carbone per nave; ha fermato la tendenza dei salari a cadere, e ha fatto deviare affari per oltre un milione di tonnellate dal Canale di Bristol ad altri distretti britannici e stranieri ».

La legge entrò in vigore il 1° luglio 1910 in tutti i distretti carboniferi del Regno Unito, fatta eccezione del Durham e del Nothumberland dove è stata applicata il 1° gennaio 1910. La nuova legge provocò agitazioni di minatori tanto più gravi in quanto, per effetto dell'art. 20 della *Miners' Federation*, il quale garantisce l'appoggio collettivo dalla classe a favore di qualsiasi distretto minacciato nella questione dei salari, esse potevano avere per conseguenza uno sciopero generale. Codeste agitazioni produssero a momenti un rialzo di prezzi, a causa di acquisti affrettati di consumatori che volevano mettersi al sicuro contro le eventualità d'una sospensione generale del lavoro. Di tali aumenti non ebbero però a trarre grande vantaggio i produttori che dovevano dar corso ancora a molti contratti conchiusi precedentemente a prezzi bassi. Complessivamente i prezzi di esportazione furono nel 1909 inferiori a quelli del 1908 .

L'anno passato il carbone inglese, sopra tutto quello del Galles meridionale, sentì qualche molestia dall'aggressiva concorrenza del carbone tedesco e del carbone americano.

Il prezzo dello *Steam Coal best Cardiff* era a gennaio da 14 s. 3 d. a 14 s. 6 d. la tonnellata ; cadde in seguito per risalire fino a 18.3 in agosto ; ribassò poi ancora, e alla fine dell'anno era a 15.0-15.6. Nell'anno precedente le oscillazioni si erano tenute tra 19.0 e 14.4 ½.

La produzione del carbone nel Regno nel 1909 segnò, malgrado tutto, un aumento ; essa fu di 263.76 milioni di tonnellate di 1016 kg. contro 261.5 nell'anno precedente. Nel 1907 la produzione era stata di 267.8 milioni. Rispetto alle esportazioni valga il seguente quadro :

	QUANTITÀ			VALORE		
	1909	1908	1907	1909	1908	1907
	Milioni di tonnellate			Milioni di sterline		
Carbone	63.08	62.55	63.60	35.32	39.55	40.17
Coke	1.16	1.19	0.98	0.84	0.95	0.86
Combustibili agglomerati . .	1.45	1.44	1.48	0.97	1.11	1.09
Totale . .	65.69	65.18	66.06	37.13	41.61	42.12
Carboni per navi	19.71	19.47	18.62	—	—	—

Anche per l'industria carbonifera tedesca il 1909 fu un anno poco fortunato. La depressione del 1908 continuò fino avanti l'autunno. Un miglioramento si notò alla fine dell'anno, quando l'industria siderurgica s'era già risvegliata dal suo torpore. Il Sindacato renano-vestfaliano, che vedeva accumularsi il carbone nei suoi depositi, ridusse la produzione e sforzò l'esportazione. La produzione del carbone, la quale nell'ultimo trimestre del 1908 era stata ridotta da esso di 15 per cento, fu ridotta nel 1909 di 20 per cento. La riduzione per il coke, di 40 per cento fino a settembre, fu diminuita a 35 nel novembre e nel dicembre. Quella delle mattonelle in principio d'anno era di 22 per cento, poi fu aumentata a 25, e in seguito ridotta a 20.

I prezzi in generale furono più deboli che nel 1908.

Malgrado i tempi non facili e le restrizioni suddette (1), la produzione tedesca aumentò di alcun poco, come risulta dalle cifre seguenti :

Produzione	1909	1908	1907
	(milioni di tonnellate)		
Carbone fossile	148.97	148.62	143.22
Lignite	68.36	66.45	62.32
Coke	21.41	21.17	21.94
Mattonelle	18.75	18.22	16.41

Rispetto al commercio con l'estero abbiamo i seguenti dati :

	Importazione	
	1909	1908
	(milioni di tonnellate)	
Carbon fossile e antracite	12.20	11.66
Lignite	8.17	8.58
Coke	0.67	0.57

	Esportazione	
	1909	1908
Carbon fossile e antracite	23.35	21.06
Lignite	0.40	0.02
Coke	3.45	3.57

Il consumo per abitante fu di 2188 kg. nel 1909, contro 2207 nel 1908, 2257 nel 1907; 2080 nel 1906 e 1857 nel 1905.

Per quanto concerne gli altri paesi diremo che la Francia nel 1909 produsse 37.25 milioni di tonnellate di carbone e antracite insieme, contro 36.63 nel 1908; e 718,533 tonnellate di lignite contro 751,661 nell'anno precedente; in tutto 37.97 milioni nel 1909 contro 37.38 nel 1908. Nel Belgio la produzione del carbone di 23.82 milioni di tonnellate nel 1907 e di 23.68 nel 1908, scese nel 1908 a 23.56 nel 1909.

(1) Non si dimentichi che il Sindacato renano-vestfaliano produce il 60 per cento del carbone tedesco.

Frumento. — Seguendo, come al solito, il valore medio del frumento inglese (*Gazette averages*) quale indice delle oscillazioni subite dal prezzo di questo prodotto nel mercato internazionale, ricorderemo che nel 1908 la media suddetta oscillò fra un massimo di 35 s. 6 d. (per quarter di 480 libbre) e un minimo di 30.5. Nel 1909, a gennaio, troviamo una media di 32 sc. Nei mesi seguenti essa va successivamente alzandosi, fino a toccare nell'agosto la cifra da molti anni non più vista di 44 scellini e 9 denari. Quest'aumento, acquistato lentamente a traverso una trentina di settimane, è rapidamente perduto in settembre, mese in cui abbiamo una quotazione di 32.9. La discesa continua fino ad ottobre, arrivando a 31.8; poi si produce una certa ripresa. Alla fine dell'anno si aveva 33.1. I due poli estremi furono dunque 44.9 e 31.8.

Le cause del notevole rincaro del grano durante il primo semestre del 1909 furono spiegate con la povertà delle riserve nei paesi produttori e nei paesi consumatori, dovuta alla scarsezza complessiva dei raccolti del 1907 e del 1908; alle non soddisfacenti spedizioni dall'Argentina, dall'India, dall'Australia; ai cattivi pronostici rispetto allo stato dei raccolti della nuova campagna; alla speculazione del Patten che, congegnata a Chicago fino dal settembre dell'anno prima, aveva mirato a produrre un *corner* per maggio e luglio.

Per fortuna i raccolti nuovi, se vennero alquanto in ritardo, furono in generale abbondanti. Ricchi furono quelli del Canada e degli Stati Uniti; buoni quelli dell'Europa. La Russia ebbe un raccolto eccezionale; scarso l'ebbe solamente l'Austria-Ungheria. Le previsioni dell'Argentina erano un po' incerte; favorevoli in ogni modo quelle per l'India e per l'Australia. I prezzi ribassarono. Il nuovo frumento doveva, oltre che soddisfare al consumo, ricostituire anche gli stocks assottigliati; la discesa delle quotazioni perciò non ebbe quell'ampiezza che si sarebbe desiderata. La grande rifornitrice, nell'anno passato, fu la Russia. Le esportazioni degli Stati Uniti, ridotte straordinariamente nel primo semestre per la soverchia altezza a cui i prezzi erano saliti in seguito alla speculazione, crebbero da agosto a novembre, mantenendosi tuttavia molto più basse di quelle dell'anno precedente.

Il rincaro eccezionale del frumento destò molte preoccupazioni in Europa, e ne furono un segno le domande, presentate alla Camera italiana, alla Camera Austriaca e al Reichstag tedesco, di sospendere provvisoriamente i dazi d'entrata su quel cereale. Tali proposte però non vennero accolte.

Mentre in Europa l'alto prezzo del frumento faceva sorgere delle proposte di sospensione di dazio, negli Stati Uniti la speculazione Patten dava origine a una proposta da parte del Presidente della Commissione di agricoltura (aprile 1909) per proibire i contratti a termine (arma della speculazione) rispetto al frumento, al cotone e ad altri prodotti agrari. Tale proposta presentata forse *ab irato* non ha avuto seguito. Simili progetti furono fatti altre volte specie per il cotone, ma sempre invano.

Il notevole rincaro del grano nell'anno passato ha suscitata la questione se quel fenomeno sia dovuto esclusivamente alla deficiente raccolta degli anni precedenti ed alle conseguenti speculazioni (fatti questi d'indole transitoria), o se altre cause d'indole più stabile vi abbiano pure contribuito. E si è parlato di nuovo delle popolazioni che aumentano più rapidamente che non si estenda la coltura di quel cereale; si è accennato ai maggiori consumi dovuti al diffondersi del benessere economico,

all'uso crescente del pane di frumento presso popoli che prima usavano pane di segala (Germania) o riso (Giappone); al cresciuto costo di produzione per aumento di salari, per spese di concimazione; si è ricordato pure l'esaurimento delle terre nei paesi dove la coltura estensiva predomina su quella intensiva (Stati Uniti). Infine si è parlato del deprezzamento dell'oro, la cui produzione cresce d'anno in anno. D'ora innanzi, si disse, il prezzo minimo del frumento oscillerà intorno ai 32 scellini per quarter, mentre prima oscillava intorno ai 28.

Nel 1909, e a confronto dei due anni precedenti, la produzione per alcuni paesi esportatori fu come segue:

		1909-10	1908-09	1907-08
Stati Uniti	Milioni di <i>bushels</i>	737.2	664.6	634.1
Canada	Id.	168.4	124.7	91.4
Argentina	Milioni di quintali	38.2	44.0	52.4
Australia	Milioni di <i>bushels</i>	82.7	62.6	44.7
India	Milioni di <i>tons</i>	9.6	7.6	6.1
Russia	Milioni di <i>pudy</i>	1 301.4	946.2	848.5
Romania	Milioni di quintali	16.0	15.1	11.6

Cotone. — Le condizioni difficili nelle quali l'industria del cotone si trova da due anni dipendono dalla soverchia estensione data agli impianti e alla esagerata produzione, mentre il consumo s'è ristretto e la materia prima scarseggia. I cotonieri, abbagliati dalla prosperità degli anni che avevano preceduto il fatale ottobre 1907, hanno esteso un'attività che la prudenza consigliava invece di restringere.

E' noto come sia andato crescendo il numero dei fusi. Il Macara, nel Congresso internazionale dei cotonieri tenuto a Milano nel maggio del 1909, ricordava che nel 1904, quando la Federazione fu fondata, i fusi raggiungevano la cifra di 104 milioni: oggi, compresi quelli in corso di impianto, sono 135 milioni. Il maggior numero si trova in Inghilterra. Il Regno Unito, in principio del 1905, aveva 46 milioni di fusi e 650 mila telai; in principio del 1909 i fusi erano saliti a 57 milioni e i telai a 740 mila. Nell'anno passato stesso i giornali annunciavano che, malgrado tutto, i fusi in via di impianto salivano, nei vari paesi, a circa tre milioni.

Sono note pure le condizioni nelle quali si svolge la produzione della materia prima.

Gli Stati Uniti d'America sono sempre la fonte principale fornitrice della fibra preziosa. Disgraziatamente la quantità del cotone che essi mettono a disposizione dell'industria va soggetta a sbalzi notevoli, e non aumenta nella misura della domanda.

La produzione e l'estensione del terreno coltivato dal 1879 sono indicati nel seguente prospetto:

A N N I	Terreno coltivato	Produzione	A N N I	Terreno coltivato	Produzione
	milioni di acri	milioni di balle		milioni di acri	milioni di balle
1879-80	14.5	5.7	1900-01	25.7	10.2
1884-85	17.4	5.7	1901-02	27.2	9.7
1889-90	20.2	7.5	1902-03	27.1	10.8
1893-94	19.5	7.5	1903-04	28.0	10.0
1894-95	23.7	9.9	1904-05	30.1	13.7
1895-96	20.2	7.2	1905-06	26.1	10.7
1896-97	23.4	8.5	1906-07	31.4	13.3
1897-98	24.3	10.9	1907-08	31.3	11.3
1898-99	25.0	11.2	1908-09	32.4	13.4
1899-900	24.3	9.5	1909-10	32.3	10.4

Come si vede, la produzione del cotone andò crescendo fino al 1898-99; poi sopravvenne una sosta che durò un quinquennio. Le balle prodotte, infatti, non ostante l'aumento dell'area coltivata, si mantennero intorno a 10 milioni; dopo, si notano alternative continue di raccolti abbondanti e di raccolti scarsi.

Le cause che danno alla produzione nord-americana un carattere pericoloso di incertezza sono varie e ne accenneremo alcune: la stanchezza del suolo, la diffusione dell'insetto *boll weevil*, la insufficiente estensione del terreno coltivato, le vicissitudini atmosferiche; non va trascurato l'estendersi dell'industria cotoniera negli Stati Uniti la quale trattiene in patria una parte sempre crescente della materia prima prodotta. A queste cause di indole generale si aggiunge, come causa perturbatrice, la speculazione che, se non crea, certo acuisce il disagio.

Dopo l'Unione Americana abbiamo l'Egitto che dà il cotone reputato più fine. Anche in quel paese però si osserva da qualche tempo una diminuita produttività per feddan; tale fenomeno è attribuito a stanchezza di suolo e all'azione di insetti nocivi. Una Commissione fu, non è molto, istituita per l'accertamento delle cause che minacciano la sorgente più importante della ricchezza nazionale.

Il terzo principale paese di produzione del cotone è infine l'India. Anche in quell'immensa regione l'industria si va sviluppando, e oltre il 50 per cento della fibra raccolta è lavorata nei cotonifici indigeni.

Gli sforzi fatti dai vari Stati europei per diffondere nelle loro colonie la coltivazione del cotone condurranno, non vi ha dubbio, a risultati notevoli nell'avvenire; ma per ora è molto lontano il momento in cui l'Europa potrà dirsi emancipata, sia pure in parte, dai paesi ove oggi attinge la materia prima di cui ha bisogno, e soprattutto dagli Stati Uniti.

Lo stato di incertezza in cui si trova l'industria cotoniera rispetto al rifornimento della materia prima si vide chiaramente nell'anno passato. La produzione

degli Stati Uniti, nella campagna 1908-09, fu abbondante, avendo sorpassato un'altra volta i 13 milioni di balle, come si è veduto nel prospetto precedente. Questo raccolto fu assorbito facilmente. Ma il raccolto successivo, cioè del 1909-10, dopo una successione di pronostici di varia natura, si rilevò scarso. Secondo gli ultimi dati sarebbe solo di 10.4 milioni di balle.

La produzione dell'Egitto per la campagna 1908 fu di cantari 7.2 milioni, quella del 1909 è stata calcolata a 5, o, al più, a 5 milioni e un quarto; una diminuzione quindi notevole.

Per l'India abbiamo invece per l'anno 1908-09 una produzione di 4.7 milioni di balle, e per l'anno 1909-10, di 4.5, in cifra provvisoria.

Le previsioni di scarsi raccolti, giustificate poi dai fatti, offesero agli americani un terreno proprio alla speculazione, e i prezzi salirono ad altezze che da più anni non s'erano registrate. Il *Middling Upland* a Liverpool era il 31 dicembre 1908 a denari 4.99 la libbra. Ai 6 di gennaio toccava 5.05; aumentò alquanto e discese nei due mesi seguenti, toccando ai 23 di marzo la quotazione di d. 4.93 che rappresenta il livello più basso dell'annata. Il prezzo risalì poi: nel giugno si è già a 6 denari, nel settembre a 7 e in dicembre a 8. L'anno chiudeva con un prezzo di 8.50 che è il massimo.

Così le quotazioni americane per lo stesso prodotto, cominciate a gennaio con 9.20 cents la libbra, chiudevano l'anno con 16.15. Si ricordi che nel febbraio del 1904, quando la speculazione di Daniele Sully toccava il suo apogeo, il cotone era salito a Nuova-York a 17.58.

Il cotone egiziano e quello indiano ebbero aumenti corrispondenti. L'*Egyptian Brown f. g. f.*, pronto, ai 6 di gennaio era quotato a Liverpool a $8 \frac{7}{16}$; alla fine di dicembre era a 14 d. la libbra. Il *Broach fine*, indiano, ai 4 gennaio era a $4 \frac{3}{4}$ d. la libbra, alla fine di dicembre era a $7 \frac{11}{16}$.

La media per tutto l'anno per il *Middling Upland* fu 6.33; contro 5.72 nel 1908; 6.55 nel 1907; 5.95 nel 1906; 5.09 nel 1905; 6.60 nel 1904 e 6.03 nel 1903. Come si vede, la media del 1909 fu superata, dopo il 1903, nel 1904 e nel 1907. Quella del 1904 subì l'influenza della speculazione del Sully cessata alla metà di marzo, e quella del 1907 rappresenta un aumento di prezzi dovuto a un periodo di eccezionale prosperità, troncato bruscamente nell'ultimo trimestre di quell'anno. Il rincaro del 1909, causato dalla scarsità e acuito dalla speculazione, costituì una causa di vero malessere per l'industria che, data la sovrapproduzione precedente e le condizioni del consumo, potè riversare solo in parte l'aumento del prezzo della materia prima sul prezzo dei filati e su quello dei tessuti.

Come rimedio alla condizione disagiata si decise di ridurre la produzione, e lo *short-time* fu adottato, in modo più o meno generale ed uniforme, dalle fabbriche dei vari paesi, comprese quelle degli Stati Uniti.

Un segno caratteristico della difficoltà contro cui si dibatte l'industria cotoniera, e del desiderio di essa di uscire da tale penosa condizione di cose, si ebbe nel Congresso di Milano, sebbene allora non si potessero prevedere le vicende che si dovevano svolgere nel secondo semestre. Alludiamo alla risoluzione, approvata all'unanimità il 17 maggio, per la quale « il Congresso invitava il Comitato della Federazione internazionale a costituire un sotto-comitato con l'incarico di studiare tutti i progetti aventi per iscopo di regolare i prezzi del cotone ».

Principali fra questi è il progetto del Lang svizzero. Ispiratosi in parte a una prima proposta che il Kuffler austriaco, sotto l'impressione della speculazione del Sully, aveva presentata al primo congresso dei cotonieri tenuto a Zurigo nel 1904, il Lang aveva sottoposto al Congresso di Brema un suo disegno intorno alle vie e ai mezzi per assicurare e regolarizzare la provvista del cotone. Tale progetto non ebbe soverchia fortuna in quel congresso, nè nei congressi successivi di Vienna e di Parigi. A Milano invece le cose cambiarono.

I fini principali a cui si mira con questo progetto sono :

- a) impedire le fluttuazioni di prezzo oltre certi limiti fissati ;
- b) aumentare la superficie coltivata, assicurando ai coltivatori un prezzo minimo per una parte almeno del raccolto ;
- c) rendere facile l'applicazione del tempo ridotto (*short time*) internazionale, pagando un'indennità alle fabbriche che l'adottassero, quando tale provvedimento fosse giudicato utile.

Per il conseguimento di tali fini si propone quanto segue :

- 1) fondazione d'una società a responsabilità limitata, comprendente i filatori di tutto il mondo ;
- 2) obbligo per tale associazione di comperare, a un prezzo fissato almeno un anno prima, una quantità di cotone (1), determinata parimenti almeno un anno prima, e comprendente le qualità più usuali ;
- 3) obbligo dell'associazione di conservare questa riserva intatta fino a che i prezzi abbiano raggiunto un massimo prestabilito dai filatori ; raggiunto tal massimo, la riserva sarà ceduta ai filatori o sarà venduta.

Diremo brevemente dei prezzi dei filati e dei tessuti attenendoci alle quotazioni inglesi.

I filati di cotone americano n. 32 per catena (32's twist) e quelli n. 40 e 50 per trama (40's e 50's weft) avevano agli 8 di gennaio e ai 31 di dicembre del 1909, rispettivamente, i seguenti prezzi in denari per libbra : $7 \frac{5}{8}$ e $11 \frac{1}{8}$; $7 \frac{7}{16}$ e $11 \frac{3}{4}$; $8 \frac{3}{4}$ e 12 ; i filati n. 60 per trama, di cotone egiziano, che agli 8 di gennaio valevano $13 \frac{3}{8}$ d., alla fine di dicembre valevano $19 \frac{1}{2}$.

I tessuti *shirtings*, la cui altezza, lunghezza e qualità sono espresse tecnicamente con le seguenti indicazioni : 36 inches ; 76 yards, 19 by 19 ; 32's e 40's, in gennaio costavano 13 s. 3 d. e alla fine dell'anno 17 s. 9 d.

Lana. — Per la lana, il 1909, a differenza del cotone, fu anno di rapido risanamento. Segno caratteristico di questa condizione favorevole di cose si ebbe nel fatto che i prezzi della lana salirono malgrado l'aumentata produzione. Le basse quotazioni del 1908 furono evidentemente l'effetto della depressione generale che dominò in quell'anno in tutto il mondo, ma non derivarono da sovrapproduzione di materia prima o di manufatti.

Un fenomeno incontestabile, e che rende conto del moto ascendente dei prezzi, è l'aumento del consumo della lana dovuta al crescere delle popolazioni e dell'agiatezza generale. Qualche scrittore mette pure in evidenza il maggior consumo di

(1) Il Lang proponeva in principio un milione di balle.

vesti di lana da parte delle donne che lavorano nelle industrie e nei commerci e hanno conquistato l'indipendenza pecuniaria.

Alla ripresa dell'anno scorso contribuirono i notevoli acquisti fatti dagli Stati Uniti, così in Europa come in Australia. E in questo l'industria della lana fu più fortunata dell'industria della seta, che si vide invece mancare le compere del suo più ricco cliente. I signori Helmuth Schwarze & Co., dopo aver accennato, nella loro consueta circolare, ai vari fattori a cui si attribuisce la carezza persistente della lana, esprimono l'opinione che tali fattori siano insufficienti a spiegare il fenomeno, e che la causa vada piuttosto ricercata « in quei grandi movimenti economici che investono tutti i prodotti indistintamente, e che portano a inferire che un livello più elevato di prezzi si è ormai costituito, e che se avverranno ancora fluttuazioni anche acute, non si vedranno più i prezzi estremamente bassi di nove o quindici anni fa. »

Secondo i calcoli della ditta citata, la produzione totale della lana nel 1909 è stata di 3,247,000 balle, superando quella dell'anno precedente di 224,000 balle.

L'importazione in Europa e in America dall'Australia fu di balle 2,296,000 contro 2,070,000 nel 1908, e 2,103,000 nel 1907; l'importazione dal Capo fu di 380,000 balle contro 270,000 nel 1908, e 287,000 nel 1907. Il prezzo medio fu di 15 sterline per balla, contro 13 $\frac{1}{4}$ nel 1908, 16 $\frac{1}{2}$ nel 1907 e 17 nel 1906 che è la cifra massima.

L'importazione dal Plata, (1° novembre-31 ottobre) fu di 571,000 balle nel 1908-09, contro 484,000 nel 1907-08, e 487,000 nel 1906-07.

La quantità, in libbre, di lana lavata (*clean wool*) importata dall'Australia, dal Capo e dal Plata, sarebbe stata nell'anno 1909 di 718 milioni (di cui 52.8 per cento di lana merinos, e 47.2 di lana incrociata), contro 632 milioni nel 1908 (di cui 53.3 di lana merinos e 46.7 di lana incrociata).

Di fronte a questi dati mettiamo quelli forniti dalla *Allgemeine Handelsgesellschaft* di Anversa.

	Produzione di lana coloniale e platense — Balle
1906-07	2,855,000
1907-08	2,844,831
1908-09	3,263,804
1909-10	3,325,000

Aggiungiamo infine i prezzi, in denari per libbra, di alcune specie di lana lavata a fondo :

	Valore al 31 dicembre				
	1909	1908	1907	1906	1905
Port Phillip, buona	28 $\frac{1}{2}$	26 $\frac{1}{2}$	27	28 $\frac{1}{2}$	28
Adelaide, media	25 $\frac{1}{2}$	23	24	25 $\frac{1}{2}$	25
Buenos Aires, media	22 $\frac{1}{2}$	19 $\frac{1}{2}$	21	22 $\frac{1}{2}$	21 $\frac{1}{2}$
Capo, corta, per lavatura	20 $\frac{1}{2}$	17 $\frac{1}{2}$	20	21	20 $\frac{1}{2}$
Incrociata di Australia, ab-					
bastanza fine	21	16 $\frac{1}{2}$	18 $\frac{1}{2}$	21	20 $\frac{1}{2}$
media	17 $\frac{1}{2}$	13 $\frac{1}{2}$	15 $\frac{1}{2}$	19	18 $\frac{1}{2}$

Seta. — I prezzi della seta in principio dell'anno erano, nei listini di Milano, a un livello superiore a quello del dicembre precedente. Alla metà di gennaio avevamo infatti 52 lire il kg. per le greggie classiche 13-15; 46 per le sublimi 10-12; 50 per le trame sublimi 24-26; 55 per gli organzini sublimi 17-19. In seguito vediamo i prezzi lentamente degradare fino alla metà dell'anno. In luglio e agosto si nota una ripresa, e da settembre in poi una nuova caduta. Alla fine di dicembre abbiamo: 44 per le greggie classiche 13-15; 43-50 per le greggie sublimi 10-12, che prima erano salite a 48; 54 per gli organzini sublimi 17-19, che erano già saliti a 58; 46 per le trame sublimi 24-26.

Le vicende poco soddisfacenti dei prezzi della seta dell'anno passato sono attribuite a due cause principali: la grande produzione del Giappone, e il riserbo degli Stati Uniti.

La produzione della seta nel Giappone aumenta di quasi 1 milione di chili l'anno. Nel 1909 l'esportazione da quell'impero sarebbe salita a 8.2 milioni di kg. contro 7.5 nel 1908. Questa grande produzione fu causa che l'aumento dei prezzi che si era prodotto nelle sete greggie europee verso la metà dell'anno andasse perduto. Tale caduta colpì particolarmente i filatori italiani che, sotto l'impressione del meno abbondante raccolto in patria, avevano acquistato i bozzoli a prezzi elevati.

Un grande disinganno per l'industria della seta fu la riservatezza degli Stati Uniti. « Fatta eccezione di un vivo interesse per le tussah, scrivevano i signori Chabrières Morell et C., l'America cominciando dal marzo, ebbe, sul mercato della seta un contegno indifferente. » Questo contegno è stato attribuito all'eccessiva produzione precedente; al fatto che l'industria americana, organizzata alla produzione intensiva dei grandi tessuti di fondo, è meno adatta a seguire una moda troppo eclettica; al diminuito uso dei nastri; all'uso aumentato invece delle vesti di lana, o di quelle di cotone misto con seta. Durante l'anno più di 30 per cento dei telai sarebbe rimasto disoccupato.

Le importazioni di seta negli Stati Uniti nel 1909, malgrado tutto, furono notevolmente superiori a quelle dell'anno precedente. Come già rilevammo parlando del commercio con l'estero di quella Repubblica, esse furono di 74.1 milioni di dollari contro 64.2 nel 1908.

Come è noto, gli Stati Uniti sono i più forti acquirenti di seta greggia. Sullo sviluppo dell'industria serica in quel paese, l'Ufficio di Statistica del Dipartimento di Commercio e Lavoro pubblica alcuni dati interessanti. Nel 1870 le importazioni delle sete salirono a 738,381 libbre; nel 1880 a 2 ½ milioni; nel 1890 a 4 ½ milioni, nel 1900 a circa 8 ¼. Nel decennio che comincia nel 1900 le importazioni salirono in media a 15 milioni di libbre l'anno; nel 1909 furono propriamente di 22 ¼ milioni. Misurato in valore, l'aumento fu da circa quattro milioni di dollari nel 1870 a 11 ½ nel 1880, 18 ½ nel 1890, 31 ¾ nel 1900 e infine 74 milioni (esclusi i cascami) nel 1909. Il minore aumento dei valori in confronto alle quantità si spiega con il diminuire progressivo dei valori medi di importazione della seta greggia. Nel 1870 il prezzo medio per libbra di seta greggia importata fu di doll. 5,25; nel 1880 di 4.41; nel 1890 di 4,05; nel 1900 di 3,87 e nel 1909 di 3,33.

Il rapido sviluppo delle importazioni della seta greggia è in contrasto spiccato con la stazionarietà delle importazioni dei manufatti serici. Le prime dal 1870 al

1909 aumentarono di 60 %, le seconde invece di 21 %. L'importazione massima dei manufatti di seta si ebbe nel 1882 con 41.4 milioni di dollari. Nel 1909 l'importazione fu di 32.9.

Le fabbriche di seta degli Stati Uniti, che rappresentano un capitale investito di oltre 100 milioni di dollari e hanno una produzione annuale di 133 milioni di dollari, lavorano principalmente per il mercato interno. Le loro esportazioni non hanno mai superato un milione di dollari. Nel 1909 l'esportazione totale di manufatti di seta fu di 967 mila dollari. Gli stabilimenti suddetti nel 1870 erano appena 86, con una produzione totale di 12 milioni di dollari; nel 1880 erano 382 con una produzione di 41 milioni, e nel 1905 (anno dell'ultimo censimento) erano 624 con una produzione annua di 133 $\frac{1}{4}$ milioni di dollari.

Il Giappone, l'Italia e la Cina sono le sorgenti principali della seta greggia adoperata dai setaioli americani. Delle importazioni del 1909, il 55 per cento venne dal Giappone, il 20.7 per cento dall'Italia, il 20.2 dalla Cina, il 3.4 dalla Francia, e 0.7 da altri paesi. Nel periodo 1900-1909, le importazioni di seta greggia dal Giappone hanno aumentato da 3 a oltre 12 milioni di libbre, e in valore da 12 $\frac{1}{2}$ a 42 $\frac{1}{3}$ milioni di dollari; quelle dall'Italia da 2 a 4 $\frac{1}{2}$ milioni di libbre e da 9 $\frac{1}{2}$ a circa 18 milioni di dollari; quelle dalla Cina da 2 $\frac{1}{2}$ milioni di libbre a circa 4 $\frac{1}{2}$ milioni, e il valore da 8 a 11 milioni di dollari; quelle dalla Francia da 362 mila libbre del valore di 1.6 milioni di dollari a 762 mila libbre per un valore di 2.2 milioni di dollari.

La seta di maggior pregio proviene dall'Italia. Il valore medio della seta italiana nel 1909 fu di 3,88 dollari, contro 3,46 della seta giapponese, 2,94 della seta francese e 2,46 di quella cinese.

I manufatti di seta importati dagli Stati Uniti vengono principalmente dalla Francia, dalla Germania, dalla Svizzera, dal Giappone, dal Regno Unito, dall'Italia e dalla Cina. L'anno passato, all'ingrosso, la Francia dette la metà dei 33 milioni importati, la Germania $\frac{1}{16}$, la Svizzera circa $\frac{1}{8}$, il Giappone $\frac{1}{11}$, il Regno Unito $\frac{1}{12}$.

Secondo i dati forniti dall'Unione dei Commercianti di seta di Lione, la produzione della seta nell'ultimo quinquennio è stata come segue :

1905	kg.	18.830.000
1906	»	20.913.000
1907	»	22.060.000
1908	»	24.080.000
1909	»	24.200.000 (prov.)

Juta. — La juta *Native, first Marks*, pronta, era in principio del 1909 a 14 sterline la tonnellata inglese. Fluttuò variamente, scendendo a un minimo di 12 l. 5 s. 0 d. in giugno, per rialzarsi in agosto e settembre a 15.15.0, cifra massima; poi scese ancora, chiudendo l'anno con una quotazione di 13.15.0. Nel 1908 il massimo era stato di 19.10.0, e il minimo di 12.17.6.

Secondo i dati che prendiamo dallo *Statement exhibiting the Moral and material progress and condition of India during the year 1907-08*, la superficie colti-

vata e la produzione della juta nel Bengala dal 1905 in poi sarebbe stata come segue :

	Acri	Produzione in balle da 400 libbre
1905	3.128.300	8.140.900
1906	3.482.900	9.206.400
1907	3.949.200	9.736.200
1908	2.841.200	6.310.800

Alla produzione suddetta conviene aggiungere un cento mila balle ottenute in Nepal, Madras e India superiore.

Per il 1909 la superficie coltivata è stata calcolata a 2,728,100 acri, e la produzione a 7,300,000 balle.

Gli jutifici non lavorarono a tempo intero tutto l'anno. A Dundee come a Calcutta, in Germania come in Austria, la produzione fu ridotta. A Calcutta lo short-time fu tolto dal 1° ottobre. A Dundee fu tolto pure nel secondo semestre, ma nel novembre si discusse di introdurlo nuovamente. La difficoltà delle industrie si deve ricercare in una produzione eccessiva in confronto alle condizioni del consumo.

Caffè. — Come abbiamo avuto occasione di ricordare nella prefazione dell'anno passato, la legge del 25 agosto 1908 dello Stato di S. Paolo portò la sopratassa di esportazione da 3 a 5 franchi per sacco di caffè di 60 kg., e mise un'imposta addizionale di 20 per cento sul caffè esportato oltre 9 milioni di sacchi nella campagna 1° luglio 1908-30 giugno 1909; oltre 9 ½ milioni nella campagna 1909-10; e oltre 10 milioni nelle campagne seguenti.

Entrata in vigore la legge, il caffè affluì a Santos rapidamente in quantità abbondanti, tanto che ai primi di marzo 1909 venne a esaurirsi il contingente dei 9 milioni. Gli arrivi in quel porto sarebbero stati precisamente di 9.5 milioni di sacchi. Nei rimanenti giorni di marzo e nei mesi seguenti fino alla nuova campagna, il porto di Santos rimase inoperoso, e di tale inoperosità soffersero il commercio tutto del caffè: gli speditori, i facchini, le ferrovie, le società di navigazione, il lavoro dei quali era prima invece regolarmente distribuito durante tutto l'anno. L'inconveniente era tanto palese, che il Governo di S. Paolo progettò di modificare la legge, nel senso di abolire la restrizione all'esportazione e l'imposta addizionale di 20 per cento, e di introdurre invece un'imposta di 10 per cento da prelevarsi in natura sul caffè esportato. Il prodotto raccolto con tale provvedimento sarebbe stato distrutto. Tale idea fu poi abbandonata.

Il 1° luglio 1909 si iniziò la nuova campagna; il caffè affluì un'altra volta a Santos, e a dicembre i nove milioni e mezzo fissati erano esauriti. Le quantità portate effettivamente a Santos in questi sei mesi sarebbero state di 11.5 milioni di sacchi.

Durante l'anno corse voce di altri progetti escogitati dal governo di S. Paolo, oltre a quello già indicato, per togliere queste alternative di lavoro febbrile e di inerzia, ma anche di essi poi non si parlò più.

Noi sappiamo già come le vendite del caffè acquistato dallo Stato di S. Paolo siano state affidate a un Comitato speciale, composto di un delegato di quello Stato e di sei membri designati dai due consorzi di banchieri che hanno assunto il prestito di 15 milioni di sterline, conchiuso sempre da quello Stato con la garanzia del Governo Federale. Sappiamo pure come nella riunione del 5 gennaio 1909 il Comitato stabilisse le regole per lo smaltimento graduale dello stock di caffè consegnatogli, consistente di 6,994,920 sacchi. Fra le altre, una regola prescriveva che non si sarebbe proceduto a vendita di caffè nel 1909 se non a domanda di riconosciuti negozianti, disposti a pagare un prezzo minimo non inferiore a 47 franchi per il *good average* e per una quantità massima di 500 mila sacchi.

Nella seconda riunione del 27 aprile 1909, il Comitato decise di non procedere a nessuna vendita durante l'anno.

Nella seduta del 6 gennaio 1910 il Comitato approvò quanto segue :

1) Rispetto alla modificazione della legge che limita l'esportazione del caffè, il governo dello Stato di S. Paolo ha informato il Comitato che la proposta è stata ritirata.

2) Il Comitato stabilisce che 500 mila sacchi saranno venduti gradatamente al prezzo di mercato, nel periodo compreso tra febbraio e giugno 1910. La prima vendita di 125,000 sacchi avrà luogo nella prima metà di febbraio. Il Comitato informerà il pubblico della vendita dei 500 mila sacchi tosto che le vendite saranno effettuate.

3) Non si venderà altro caffè durante l'anno 1910, eccetto che la tendenza del mercato e i bisogni del commercio non rendano consigliabile, agli occhi del Comitato, tale vendita; in ogni modo non si venderanno più di 600 mila sacchi. Il Comitato sceglierà i mercati migliori.

4) Seicento mila sacchi di caffè saranno venduti ai prezzi di mercato durante il periodo da gennaio a luglio 1911.

5) Nel caso che i 600 mila sacchi, di cui al n. 3, siano stati venduti in tutto o in parte, il Comitato potrà a sua discrezione annullare in tutto o in parte la vendita dei 600 mila sacchi, di cui al n. 4.

6) Il Comitato annunzierà in principio del 1911 le vendite stabilite per il 1911-12.

I prezzi del caffè si sollevarono durante l'anno. A tale rialzo contribuirono i provvedimenti dello Stato di S. Paolo e le incertezze sull'entità dei raccolti di quello Stato; vi contribuirono pure i maggiori acquisti degli Stati Uniti in quel periodo di tempo in cui si credette fermamente che la riforma doganale avrebbe portato un dazio sul caffè, fino allora esente. In realtà la tariffa Payne-Aldrich mantenne l'esenzione. Un ritocco fiscale si ebbe invece in Germania dove il dazio sul caffè fu portato da 40 a 60 marchi il quintale.

Il prezzo a termine del caffè all'Havre (*Santos good average*) era a gennaio di fr. 40,50, per sacco di 50 kg.: inalzatosi poi continuamente toccava, in aprile 45,75; discese poi, si rialzò e ridiscese: ad agosto lo troviamo a 40,50; poi si rialzò nuovamente e l'anno si chiudeva con 48,50 e 48. Il *good average* aveva toccato il limite stabilito dal Comitato delle vendite per iniziare lo smaltimento del caffè del governo di S. Paolo.

La produzione del Brasile nel 1908-09 sarebbe stata di 12.9 milioni di sacchi da 60 kg., contro 11.1 nel 1907-08 e 20.2 nel 1906-07. La produzione degli altri paesi sarebbe stata, rispettivamente, di milioni di sacchi 3.6 ; 3.9 ; 4.0.

Secondo la ditta G. Duuring e figlio di Amsterdam, le provviste visibili in tutto il mondo al 31 di dicembre 1909 erano di 16.6 milioni di sacchi, contro 15.8 nel 1908 e 16.7 nel 1907.

Ricordiamo infine che la disposizione presa dalla Banca di Francia nel maggio 1908 di non scontare le note di pegno del caffè depositato, appartenente al governo di S. Paolo, a un prezzo superiore a 40 franchi per sacco, fu tolta nel 1909, dopo che la *valorizzazione* fu avviata alla sua soluzione.

Canapa. — La canapa naturale buona di Bondeno e di Cento, nuova, aveva nel listino della Camera di Commercio di Ferrara, nella prima settimana di gennaio 1909, una quotazione da 79 a 81 lire per quintale, e nell'ultima settimana di dicembre, una di 83,50 a 85. Nel 1908 avevamo avuto invece nelle due settimane corrispondenti le quotazioni di 95-98 e 79-81.

Per la canapa di Pietroburgo abbiamo, prezzi medi mensili a Lubecca, 68 marchi per quintale nei tre primi trimestri e 68,50 nell'ultimo. Nel 1908 avevamo avuto 71 marchi nel gennaio, 64 marchi in giugno, luglio e agosto e 66,50 a dicembre.

La canapa di Manila (*Musa textilis*), che nell'agosto del 1908 era scesa a 21 lire sterline per tonnellata inglese, nel gennaio del 1909 era a 24 l. 5 s. 0 d. ; nel maggio ridiscendeva a 21.10.0 per risalire a dicembre a 28 sterline.

Zucchero. — La superficie coltivata a barbabietola in Europa, secondo la inchiesta di maggio dell'Associazione internazionale di statistica per gli zuccheri, superava di 2 per cento quella della campagna precedente ; la raccolta tuttavia fu inferiore a quella dell'anno precedente come ricchezza zuccherina e come rendimento culturale.

Tale diminuzione, accompagnata da stocks poco abbondanti, rende ragione dell'aumento di prezzi che si palesò nel secondo semestre, nel passaggio cioè da una campagna saccarifera all'altra. L'aumento fu accentuato dalle operazioni di uno speculatore cileno, il Santa Maria, che, operando da Parigi, si era impadronito, a quanto si afferma, della maggior parte degli stocks di Amburgo.

Lo zucchero di barbabietole 88 %, fob, Amburgo, era in gennaio a marchi 10,05 per mezzo quintale ; e di poco oscillò fino a luglio. In agosto si palesò la tendenza al rialzo, che toccò il livello più elevato in settembre con una quotazione alquanto superiore a 14. I prezzi poi scesero e l'anno chiudeva con marchi 12,40 circa.

Oscillazioni analoghe si notano negli altri mercati. A Parigi, in principio dell'anno, lo zucchero bianco n. 3, disponibile, era quotato a 30 fr. per 100 chili; alla fine dell'anno era a 36,60.

La produzione di zucchero di barbabietole nel 1909, secondo Otto Licht, fu in Europa di 6.11 milioni di tonnellate, contro 6.49 nel 1908 e 6.50 nel 1907. Quella di zucchero di canna fu calcolata per la campagna 1909-10 (esclusa l'India) a 6.38 milioni

di tonnellate, contro 6 nel 1908-09 e 5.49 nel 1907-08. Comprendendo l'India, le cifre suddette salgono a 8.50; 7.93; 7.61.

Aggiungiamo alcuni dati tolti dalla fonte citata, sulla produzione di qualche paese negli ultimi tre anni:

ZUCCHERO DI BARBABIETOLA	1909	1908	1907
	Milioni di tonnellate		
Germania	2.00	2.07	2.12
Austria-Ungheria	1.25	1.37	3.40
Francia	0.81	0.78	0.71
Russia	1.18	1.27	1.41
ZUCCHERO DI CANNA	1909-10	1908-09	1907-08
	Milioni di tonnellate		
Cuba	1.78	1.51	0.96
Indie Orientali	2.12	1.97	2.14
Giava	1.15	1.19	1.21
Maurizio	0.22	0.19	0.16
Porto Rico	0.27	0.22	0.20
Hawai	0.47	0.42	0.49
Filippine	0.12	0.11	0.13
Luisiana	0.33	0.32	0.33

Gomma elastica. — Questo prodotto ha avuto negli ultimi tempi vicende singolarmente liete. Colpito dalla crisi del 1907, il *Fine Para* (che prendiamo come tipo) scese da un prezzo di 5 s. 3 d. la libbra a 3 s. 5 $\frac{1}{2}$ d. in quell'anno stesso. Nel febbraio del 1908 cadeva a 2 s. 9 d.; si riebbe però subito, e mentre le altre materie prime soffrivano della depressione generale, esso andò-ricuperando il terreno perduto, fino a trovarsi a dicembre all'altezza raggiunta nel periodo di massima prosperità. Nel 1909, in giugno, toccava i 6 scellini; alla fine di luglio era a 8 sc., a settembre a 9 s. 2 d., quotazione massima. Riperduto in seguito parte del prezzo raggiunto, alla fine di dicembre stava a 7 s. 7 $\frac{1}{2}$ d. Nei primi mesi del 1910 la gomma doveva salire a oltre 12 scellini.

Le cause generali che hanno prodotto tale fenomeno sono note: automobilismo, ciclismo, elettricità, industrie meccaniche, calzature, oggetti per chirurgia e medicina, ecc. Le cause che più da vicino hanno operato a produrre il rialzo nel 1909 sono il cessare della crisi dell'automobilismo, e le grandi domande negli Stati Uniti, le cui fabbriche, dopo le riduzioni precedenti, hanno ripreso a lavorare con nuovo

fervore. Nel 1909 sarebbero state prodotte nell'Unione americana centomila vetture automobili.

L'intensificarsi della domanda, il rialzo dei prezzi, i guadagni straordinari realizzati dalle società di piantagione già esistenti, provocarono la fondazione di un numero grandissimo di altre società, e questo non solo in Inghilterra, ma anche nel Belgio e nei Paesi Bassi. Capitali tedeschi e francesi furono pure investiti nello stesso modo. Le emissioni fatte in Londra dalle imprese suddette nel 1909, salirono, secondo i dati pubblicati dall'*Economist* del 1° gennaio 1910, a circa 6 milioni di sterline, contro 655,400 nell'anno precedente. Codeste imprese si propongono, secondo la loro nazionalità, di fondare piantagioni di gomma elastica nella penisola malese, a Ceylon, a Giava, a Sumatra, a Borneo. Il Belgio opera nel Congo. L'impulso a fondare tali piantagioni è tanto più forte in quanto la gomma che in esse si ottiene è assai più pura di quella raccolta nelle foreste. ed ha un costo di produzione (variante da 1 scellino a 1 scellino e mezzo per libbra) di molto inferiore.

Contro il sorgere di società così numerose, massime in Inghilterra dove il pubblico ha acquistato i nuovi titoli con vera frenesia, si sono elevati dei moniti; e si è detto che i prezzi esagerati odierni, superiori come sono oggi da tre a otto e dieci volte il costo di produzione, non possono durare, ma sono destinati a cadere in conseguenza di una inevitabile sovrapproduzione e per effetto di altre cause che si possono prevedere, quali le malattie degli alberi; la scarsezza e il rincaro della mano d'opera; l'invenzione di surrogati; la rigenerazione delle gomme vecchie; le crisi economiche eventuali come quella del 1907. Ma questi timori non sono, a quanto pare, condivisi dai fautori delle nuove imprese, i quali rispondono che gli alberi nuovi non cominciando a rendere se non dopo un periodo di cinque o sei anni, la sovrapproduzione non è imminente, che in questi anni la domanda certamente crescerà e che le altre obiezioni concernono eventi futuri, incerti, i quali non possono ancora soverchiamente preoccupare.

La produzione della gomma nella campagna del 1908-09 (agosto-luglio) sarebbe stata di 70,587 tonnellate, contro 66,379 nella campagna precedente; e il consumo di 71,989 contro 62,976. Di questa produzione il 61 % spetta all'America; il 32 % all'Africa; il 7 % all'Asia. La produzione del Brasile, di 36,680 tonn. nel 1907-08, salì nel 1908-09 a 38,075. La gomma di piantagione sarebbe salita da 150 tonnellate nel 1905 a 4025 nel 1909.

Cacac. — Il 1909, come scrive il sig. S. W. Hoekstra di Amsterdam, fu per il cacao un anno favorevole, così rispetto alla produzione, come rispetto al prezzo e al consumo.

In principio dell'anno, il cacao di Accra era quotato ad Amburgo da 46 1/2 a 47 1/2 marchi per 50 kg.; il cacao di S. Tomaso era quotato da 49 a 53 marchi, e quello di Bolivia da 49 a 55 marchi. Nel gennaio dell'anno precedente avevamo invece, rispettivamente: 77-80; 89-96; 87-95. La credenza che la nuova tariffa Payne dovesse applicare ex-novo un dazio sul cacao, determinò forti acquisti da parte degli Stati Uniti (1), e ne venne un inasprimento nei prezzi; ma il dazio non fu imposto e i

(1) Le importazioni di cacao nell'Unione americana salirono da 90,9 milioni di libbre nel 1908, a 110,93 nel 1909.

prezzi ribassarono. Alla fine di dicembre avevamo per Accra: 47; per S. Tomaso: 48.50-50; per Bahia: 49-53.

La produzione del cacao fu nel 1909 di 204 $\frac{1}{2}$ milioni di kg., contro 193.5 nel 1908; 149.1 nel 1907 e 148.8 nel 1906.

Pelli greggie. — Durante il periodo di alta prosperità, che terminò nell'ottobre del 1907, le pelli erano salite di prezzo in modo notevole; sopraggiunta la crisi rinvilirono rapidamente. Nei primi due mesi del 1908 esse si riebbero alquanto, per ricadere poi, ma nel luglio cominciarono a salire di nuovo. Nel 1909 tale rialzo si accentuò fortemente.

Come causa generale di tale rincaro si accenna da un lato all'estendersi continuo del consumo nelle calzature; nell'automobilismo; nell'abbigliamento degli chauffeurs, dei meccanici, dei cacciatori, dei ciclisti; nelle industrie meccaniche (cinghie da trasmissione); dall'altro alla produzione che non tiene dietro perfettamente al consumo stesso. Come più vicine cause dell'aumento del 1909 si è accennato agli stocks sottili, e ai grandi acquisti degli Stati Uniti nel Plata, in Europa e in Australia, acquisti determinati dal rinvigorismento della vita economica di quel paese, e favoriti dall'abolizione del dazio sulle pelli greggie, portata della tariffa Payne-Aldrich. A questo aumento avrebbe contribuito la lotta di interessi fra due potenti gruppi di capitalisti americani, i *packers* di Chicago e il Trust del cuoiò, nata dal non aver voluto quest'ultimo accettare i prezzi elevati di quelli. I *packers* fecero conciare le pelli alle fabbriche da essi dominate; il Trust si fornì nelle regioni del Plata, combattuto ivi pure dagli avversari che acquistarono il controllo su alcuni importanti stabilimenti di carni congelate di quei luoghi.

Se consultiamo i prezzi medi delle pelli pubblicati dalle statistiche mensili tedesche, troviamo che le pelli secche bovine di Buenos Aires, a Brema, nel gennaio erano a 195 marchi per quintale e a novembre erano a 222. Quelle di Rio Grande ad Amburgo erano rispettivamente a 117 e 135. Per dicembre le statistiche segnano lievi diminuzioni.

*
*
*

La tendenza generale dei prezzi a sollevarsi dal basso livello a cui erano caduti nel 1908 risulta evidente dai numeri indici così del Sig. A. Sauerbeck come dell'*Economist*.

Essendo 100 il numero indice del Sauerbeck per il periodo fondamentale 1866-77, gli indici dal 1905 in poi furono:

1905	72
1906	77
1907	80
1908	73
1909	74

L'indice del 1909, come si vede, è superiore di 1 punto a quello dell'anno precedente; è inferiore di 26 per cento all'indice del periodo tipico 1866-77; è superiore di 1 punto alla media dell'ultimo decennio 1900-09 : 73 ; è infine di 12 per cento più elevato della media del decennio più basso, 1890-99 : 66.

Le medie mensili per il 1909 furono:

Gennaio	72.0	Luglio	75.2
Febbraio	71.9	Agosto	74.9
Marzo	72.4	Settembre	74.7
Aprile	74.3	Ottobre	75.2
Maggio	75.5	Novembre	75.5
Giugno	75.1	Dicembre	76.3

Come si vede, gli indici si alzano da gennaio a maggio ; scendono poi da giugno a settembre, per sollevarsi ancora fino a dicembre.

Dividendo le merci per gruppi, si hanno i seguenti risultati :

	M E D I E			Dicembre	Dicembre	Dicembre	Rialzo nel 1909
	1878-87	1890-99	1900-09	1907	1908	1909	
Sostanze alimentari di origine vegetale (1)	79	61	65	73.4	68.0	68.5	1 %
Sostanze alimentari di origine animale (2)	95	80	87	87.9	85.6	87.0	1 ½ %
Zucchero, caffè, tè	76	63	48	49.0	47.0	52.7	12 %
Minerali (3)	73	71	91	92.0	87.9	90.6	3 %
Tessili (4)	71	56	68	68.5	60.1	71.0	18 %
Altre sostanze (5)	81	66	72	76.1	75.3	78.4	4 %

(1) Frumento, farina, orzo, granturco, patate, riso.

(2) Carne di bue, di agnello, di porco; lardo, burro.

(3) Ferro, rame, stagno, piombo, carbone.

(4) Cotone, lino, canapa, juta, lana, seta.

(5) Pelli, cuoio, sevo, olii, soda, nitrato di soda, indaco, legname.

Aggiungiamo gli indici numerici per alcuni prodotti :

	1907	1908	1909		1907	1908	1909
Frumento:	—	—	—	Juta	111	82	68
— inglese	56	59	68	Lana Merinos:			
— americano	64	67	74	P. Ph. av. flecce	88	76	87
Burro	86	91	90	Adel. av. grease			
Ferro	92	82	81	Seta tsatlee	66	46	42
Rame - verghe del Chili	116	80	79	Pelli (hides).	105	90	100
Stagno	164	127	129	Cuoio (leather).	97	91	93
Piombo	95	68	66	Olio d'oliva	86	86	100
Cotone midd. Amer	73	64	70	Petrolio	54	54	51

Dall'*Economist* del 19 febbraio 1910 togliamo la seguente tabella concernente i numeri indici calcolati su ventidue specie di merci :

Fine dicembre 1902	2 003	Fine gennaio 1909	2 196
» dicembre 1903	2 197	» febbraio 1909	2 190
» giugno 1904	2 130	» marzo 1909	2 176
» dicembre 1904	2 136	» aprile 1909	2 197
» giugno 1905	2 163	» maggio 1909	2 225
» dicembre 1905	2 342	» giugno 1909	2 240
» giugno 1906	2 362	» luglio 1909	2 254
» settembre 1906	2 355	» agosto 1909	2 255
» dicembre 1906	2 499	» settembre 1909	2 258
» maggio 1907	2 601	» ottobre 1909	2 306
» dicembre 1907	2 310	» novembre 1909	2 333
» giugno 1908	2 190	» dicembre 1909	2 390
» dicembre 1908	2 197		

Gli indici numerici dell'*Economist* segnano un lieve indebolimento nel primo trimestre ; poi salgono costantemente fino alla fine dell'anno. L'ultimo indice del 1909 supera di 193 punti quello finale del 1908.

Interessanti sono per il mercato americano gli indici numerici del *Bradstreet's*, calcolati, come sappiamo, sommando il valore in dollari e cents per libbra o altra misura, di 106 merci. Questo indice nel 1907 toccava il suo massimo, dopo il 1892, con doll. 9,1293 al 1° di marzo ; indebolitosi in seguito, il 1° giugno del 1908 scendeva a doll. 7,7227. Risolleatosi ancora, nel dicembre del 1908 si trovava a doll. 8,2133.

Per il 1909 abbiamo gli indici seguenti :

1° Gennaio	doll. 8.2631	1° Agosto	doll. 8.5039
1° Febbraio	» 8.3022	1° Settembre	» 8.5906
1° Marzo	» 8.2167	1° Ottobre	» 8.7478
1° Aprile	» 8.3157	1° Novembre	» 8.9635
1° Maggio	» 8.3016	1° Dicembre	» 9.1262
1° Giugno	» 8.3960		
1° Luglio	» 8.4573	1° Gennaio 1910	» 9.2310

Il quale prospetto ci fa conoscere come i prezzi in America, nell'anno passato, abbiano finito col raggiungere un livello non toccato nemmeno nei tre primi trimestri del 1907, che pur furono di prosperità eccezionale.

Le medie annuali dell'ultimo quinquennio furono:

1905	dell' 8.0987
1906	» 8.4176
1907	» 8.9045
1908	» 8.0094
1909	» 8.5153

*
*
*

Ed ora veniamo al commercio dell'Italia con l'estero.

Quantunque si debba qui, per restare entro i limiti assegnati alla presente analisi, esaminare soltanto i risultati forniti dal commercio italiano con l'estero nel 1909, paragonati con quelli di uno o più anni precedenti, tuttavia presentiamo, per gli opportuni confronti, il seguente prospetto, nel quale sono raccolte le cifre dei nostri scambi internazionali dal tempo dell'unificazione del Regno in poi, rappresentati dal commercio speciale d'importazione e di esportazione, dedotti i metalli preziosi:

	IMPORTAZIONE ed esportazione riunito		
	IMPORTAZIONE	ESPORATAZIONE	
	Lire	Lire	Lire
Media quinquennale 1871-75	2 255 285 862	1 181 540 538	1 073 745 324
Id. id. 1876-80	2 257 875 318	1 189 898 884	1 067 976 434
Id. Id. 1881-85	2 411 776 947	1 306 883 814	1 104 893 133
Id. Id. 1886-90	2 344 181 050	1 389 811 595	954 369 455
Id. Id. 1891-95	2 127 306 115	1 154 628 285	972 677 830
Id. Id. 1896-900	2 621 793 558	1 398 380 732	1 223 412 826
Id. Id. 1901-905	3 347 662 470	1 829 789 792	1 517 872 678
Anno 1906	4 420 301 796	2 514 351 985	1 905 949 811
Id. 1907	4 829 537 622	2 880 669 312	1 948 868 310
Id. 1908	4 642 537 866	2 913 274 509	1 729 263 357
Id. 1909	4 978 600 009	3 111 710 447	1 866 889 562

Per avere una più chiara visione delle vicende del nostro commercio internazionale, attraverso il lungo periodo di tempo considerato, aggiungiamo un altro prospetto nel quale le cifre suddette sono riferite alla media quinquennale 1871-75, supposta uguale a 100.

			IMPORTAZIONE ed esportazione riunite	IMPORTAZIONE	ESPORTAZIONE
			Lire	Lire	Lire
Media quinquennale	1871-75		100	100	100
Id.	Id.	1876-80	100.1	100.7	99.4
Id.	Id.	1881-85	106.9	110.6	102.9
Id.	Id.	1886-90	103.9	117.7	88.9
Id.	Id.	1891-95	94.3	97.7	90.6
Id.	Id.	1896-900.	116.3	118.4	113.9
Id.	Id.	1901-905.	148.4	154.9	141.4
Anno		1906	196	212.8	177.5
Id.		1907	214.1	243.9	181.5
Id.		1908	205.8	246.6	161.0
Id.		1909	220.7	263.4	173.9

Soffermandoci ora ad esaminare l'andamento dei nostri scambi con l'estero negli ultimi anni, cade subito sott'occhio che, mentre l'importazione italiana non interruppe mai, neanche sotto il freno della depressione generale che imperò nel 1908, la sua corsa ascendente, arrivando a segnare nel 1909 il suo punto massimo; l'esportazione invece, la quale avea toccato il punto culminante nel 1907, sopportò nel 1908 una forte contrazione, ch'ebbe per causa principale com'è noto, la diminuita potenzialità di consumo dei più importanti paesi di sbocco, e solo nel 1909 riprese vigore, riportandosi a un livello che, se non raggiunge quello altissimo del 1907, non si può neanche dire che ne rimanga molto al disotto.

Considerate nelle cifre che le rappresentano nei due ultimi anni, le importazioni e le esportazioni italiane segnano, nel 1909 rispetto al 1908, i seguenti aumenti: le prime, salirono da 2,913.3 milioni a 3,111.7, acquistando un maggior valore di 198.4 milioni, ossia di 6.8 per cento; le seconde, si portarono da milioni 1,729.3 a 1,866.9, aumentando così di 137.6 milioni, ossia di 8.0 per cento; tutt'e due riunite insieme, salirono da milioni 4,642.6 a 4,978.6, aumentando di 336.0 milioni, corrispondenti a 7.2 per cento.

Nel seguente prospetto diamo ora, per ciascuno dei due ultimi anni, il valore totale delle importazioni e quello delle esportazioni, suddiviso in quattro grandi gruppi, distinti secondo la natura economica dei vari prodotti che lo compongono, e cioè, secondo che si tratti di materie necessarie all'industria, greggie o lavorate, di prodotti fabbricati, o di generi alimentari e animali vivi. E da questo primo e importante raffronto, partiremo per rilevare i principali aspetti economici del movimento commerciale e industriale dell'Italia nell'anno 1909.

ANNI	Materie necessarie all'industria		Prodotti fabbricati	Generi alimentari e animali vivi	Totale
	greggie	lavorate			
Impertazione (milioni di lire)					
1908	1,063.6	560.5	810.2	479.0	2,913.3
1909	1,127.7	571.0	754.4	658.6	3,111.7
Differenza assoluta nel 1909 rispetto al 1908	+ 64.1	+ 10.5	- 55.8	+ 179.6	+ 198.4
Id. percentuale id. id.	+ 6.0%	+ 1.9%	- 6.9%	+ 37.4%	+ 6.8%
Esportazione (milioni di lire)					
1908	248.6	551.4	434.9	494.4	1,729.3
1909	279.8	617.3	475.1	494.7	1,866.9
Differenza assoluta nel 1909 rispetto al 1908	+ 31.2	+ 65.9	+ 40.2	+ 0.3	+ 137.6
Id. percentuale id. id.	+ 12.5%	+ 11.9%	+ 9.2%	+ 0.06%	+ 8.0%

Ricorderemo appena che nella grande massa delle materie necessarie all'industria, che l'Italia importa annualmente dall'estero (nel 1909 il 54.6 per cento della importazione totale), primeggiano :

fra quelle allo stato greggio, del valore complessivo di 1,127.7 milioni di lire, pari a 36.3 per cento del totale : il carbon fossile, rappresentato nel 1909 da un valore di 260.5 milioni di lire ; il cotone, con un valore di 243.6 milioni ; il legname e le doghe per botti, con 147.3 ; i bozzoli, con 64.8 ; le pelli crude, con 57.7 ; le lane greggie e i cascami di lana, con 41.1 ; i rottami di ferro e acciaio con 37.5 ; il tabacco in foglie, con 31.9 ; i semi oleosi, con 29.5 ; i fosfati minerali, con 21.5 ; la gomma elastica, con 20.4 ; l'avorio e la madreperla, con 16.6 ; l'avena, con 16.4 ; la juta, con 14.7 ; le materie per tinta e per concia, con 9.0 ; il pelo greggio, con 7.9 ; i semi non oleosi, con 7.4 ; le scorie Thomas, con 5.6 ; le gomme e resine, con 5.4, ecc. ;

e fra quelle che hanno subito una lavorazione, e che figurano con un valore complessivo di 571.0 milioni di lire, pari a 18.3 per cento del totale : la seta tratta greggia, con un valore di 110.0 milioni di lire ; le lane pettinate, con 48.8 milioni ; le pelli preparate, con 42.4 ; il rame in pani, in verghe, in fogli e in fili, con 32.2 ; gli estratti coloranti, i colori e le vernici, con 27.4 ; la ghisa in pani, con 22.2 ; il ferro e acciaio in verghe, spranghe, ecc., con 21.4 ; i grassi per uso industriale, con 20.9 ; la pasta di legno, con 17.6 ; gli oli fissi per uso industriale con 17.2 ; i filati di lino, semplici, con 15.2 ; gli oli minerali pesanti, con 10.8 ; il nitrato di sodio, con 10.5 ; la paraffina solida, con 9.1 ; le fecole, con 8.8 ; lo stagno in pani, con 8.8 ; il ferro greggio in masselli e l'acciaio in pani, con 7.4 ; le lamiere di ferro e di acciaio, con 6.8 ; le lamiere stagnate, con 6.6 ; il solfato di ammonio, con 5.9 ; lo zinco in pani, con 5.1 ; i filati di lana, con 5.0 ; il carbonato di sodio, con 4.6 ; il solfato di rame, con 4.5 ; la soda caustica, con 3.8 ; l'acido oleico, con 3.7 ; il piombo in pani, con 3.4 ; ecc.

Tenendo presenti questi principali prodotti, e quelli pure di minor conto che, per brevità, abbiamo ommesso di enunciare, passeremo ora a rilevare le principali differenze, in più o in meno, che le importazioni dei prodotti medesimi presentano fra i due ultimi anni, per poter così, con l'aiuto di notizie raccolte anche fuori del campo della statistica commerciale, mettere in evidenza il significato e la portata economica di tali variazioni, nei riguardi di quelle industrie italiane che hanno duopo d'importare dall'estero, in tutto o in parte, le loro materie prime.

Diamo il posto d'onore al carbon fossile, il quale, malgrado i continui progressi dell'applicazione dell'energia elettrica nelle industrie, rimane ancora il principale indice misuratore dell'attività industriale del nostro paese. Nel 1909 l'importazione del carbon fossile, dopo la breve sosta fatta nel 1908, per lontano influsso della nota crisi generale di quell'anno, riprese a salire, recando con sè un aumento, nella quantità, di 851,186 tonnellate, e nel valore, di 19.6 milioni di lire. Come si vede, abbiamo in ciò un primo segno evidente del nuovo vigore spiegato nello scorso anno da una gran parte almeno delle industrie nazionali.

Procedendo nell'esame della importazione e in molti casi anche della produzione delle materie estere adoperate dalle varie industrie italiane, sono emersi i seguenti fatti principali :

nel campo delle industrie tessili :

un aumento di 19.1 milioni di lire nel valore dei bozzoli importati, cui sta di fronte quello, nella loro quantità, di 15,446 quintali — aumento che trova la sua ragione d'essere nella necessità, in cui si sono trovati nel 1909 i produttori italiani di seta greggia, di colmare, con una maggiore quantità di bozzoli esteri, la lacuna lasciata dalla deficiente produzione di quelli nazionali — e una diminuzione, di 2,676 quintali, nella quantità, e di 15.4 milioni, nel valore, nella importazione della seta greggia, semplice, asiatica; diminuzione però più che compensata dall'aumento di 3,099 quintali, nella quantità, e di 16.8 milioni nel valore, offerto dalla importazione della seta semplice europea e della seta greggia, addoppiata o torta. Noteremo a proposito di questi valori che, senza il deprezzamento da 4,000 a 3,700 lire per quintale delle sete asiatiche, la diminuzione del loro valore, nel 1909 rispetto al 1908, sarebbe stata di soli 10.7 milioni di lire, e che, per converso, senza il rincaro, da 4,500 a 4,700 e da 4,800 a 5,000 lire delle altre sete, l'aumento del valore complessivo di queste sarebbe risultato di 14.6 milioni soltanto ;

una diminuzione di 32.1 milioni di lire nella importazione del cotone greggio, dovuta però, per 21.9 milioni alla minore quantità (quintali 159,019) della merce importata, e pei rimanenti, al deprezzamento dei cotoni. La minore importazione di 159,019 quintali testè ricordata, fa seguito a quella di 112,215 quintali verificatasi nel 1908 rispetto al 1907 ; e tutt'e due insieme rappresentano quel graduale rallentamento nella lavorazione della materia prima, cui l'industria cotoniera italiana dovette acconciarsi, in seguito all'eccesso di produzione al quale era stata trascinata fino a tutto il 1907 e in parte del 1908 ;

un lieve aumento generale nella importazione delle principali materie prime dell'industria laniera, poichè, se da una parte diminuirono leggermente la importazione delle lane pettinate e quella dei relativi cascami, aumentarono al contrario in proporzioni maggiori, l'importazione delle lane naturali e quella delle lavate. Prese insieme, queste materie prime segnarono, nel 1909 rispetto al 1908, un aumento di

6,912 quintali, nella quantità, e di milioni 10.4 nel valore; cifra però quest'ultima che si sarebbe fermata a milioni 1.3 soltanto, se non fossero intervenuti, nel 1909; i noti rialzi di prezzo di tutte le lane in genere;

una forte ripresa della importazione, e quindi della lavorazione, della juta greggia, la quale, da 289,592 quintali salì nel 1909 a 366,414, recando con sè un aumento di 76,822 quintali, aumento che non traspare quasi dal valore totale della merce importata, a causa della notevole diminuzione di prezzo, da 50 a 40 lire per quintale, cui andò soggetta la juta nello scorso anno;

un eccezionale e rilevante aumento, da 8,000 a 17,015 quintali, nella importazione del lino greggio e pettinato, aumento che associato a quello, da 42,313 a 48,451 quintali, nella importazione dei filati di lino, semplici, denota una maggiore attività dei nostri linifici;

nel campo della siderurgia:

uno straordinario incremento nella fabbricazione dei suoi prodotti primi, dimostrato:

da un inatteso aumento nella provvista totale della ghisa in pani, determinato da una notevole maggior produzione della ghisa nazionale e dall'essersi mantenuta quasi stazionaria l'importazione della ghisa estera: mentre la produzione interna crebbe da 1,129,000 a 2,078,000 quintali, e cioè di 949,000, l'importazione non diminuì che da 2,542,000 a 2,467,000 quintali, e cioè di soli 76,000, onde la provvista totale crebbe da 3,670,000 a 4,543,000 quintali, ossia di 873,000; dal notevole aumento di 902,000 quintali sui 3,261,000 del 1908, nella quantità importata dei rottami di ferro e di acciaio, che insieme con la ghisa in pani costituiscono la materia prima della produzione del ferro e dell'acciaio; da quello più notevole ancora verificatosi nella produzione dell'acciaio in pani, per cui questa crebbe, fra i due anni, da 5,370,000 a 6,616,000 quintali, ossia di 1,246,000, mentre la piccola importazione dall'estero, invece di diminuire, aumentò anch'essa sebbene di poco, e precisamente da 432,000 a 526,000 quintali; da quello altrettanto significativo di 1,065,000 quintali, sui 5,318,000 del 1908, avvenuto nella produzione dei ferri e acciai lavorati, mentre l'importazione dei medesimi non diminuì che di 178,000 quintali rispetto a quella del 1908, che fu di 1,883,000; dall'aumento, infine, verificatosi nella produzione delle bande stagnate, zincate e piombate;

riguardo all'industria del legno:

dopo quello già rilevante del 1908, che fu di 17 milioni di lire, un nuovo aumento di 19.1 milioni nella importazione del legname segato, dovuto alle cresciute esigenze dell'industria, ma in gran parte anche all'erezione di speciali costruzioni nelle regioni colpite dal terremoto calabro-siculo del 1908;

un aumento eccezionale, da 6.426 a 44.407 quintali, nella importazione dei pali e delle pertiche, determinato molto probabilmente dall'impianto di nuove reti telefoniche e telegrafiche;

relativamente all'industria della gomma elastica:

un aumento di 6.2 milioni di lire nella importazione della gomma greggia, dovuto però, per soli 0.7 alla maggiore quantità della merce importata, e pei rimanenti 5 e mezzo al colossale rincaro cui, com'è noto, andò soggetta nel 1909 la gomma elastica;

riguardo alla viticoltura e all'industria enologica :

la eccezionale e forte diminuzione tanto nella produzione quanto nella importazione del solfato di rame, discese : da 425,980 a 285,510 quintali, la prima, e da 250,315 a 90,405 quintali, la seconda ; diminuzione originata dalla sana condizione in generale dei vigneti, la quale lasciando sperare sopra un buon prodotto, dovette rendere i viticoltori molto restii a incontrare una spesa, che forse si sarebbe poi dimostrata inutile o mal compensata ;

la scomparsa, per effetto di opportune provvidenze governative, dalla nostra importazione, dell'uva secca guasta, che prima veniva introdotta in gran copia dalla Grecia, come materia prima per la distillazione degli spiriti, facendo dannosa concorrenza ai prodotti dell'enologia nazionale ;

nel campo dell'industria del rame :

una diminuzione di 8.6 milioni di lire, nel valore, e di 48,936 quintali, nella quantità, del rame in pani importato, dovuta più che altro alla scemata produzione nazionale del solfato di rame :

in quello dell'industria dei concimi :

da una parte, un improvviso arresto nelle importazioni del nitrato di sodio, delle scorie Thomas, dei fosfati minerali e dei concimi chimici (perfosfati), diminuite rispettivamente di 28, 22, 10 e 18 per cento, diminuzioni di fronte alle quali perdono valore i piccolissimi aumenti verificatisi nelle importazioni del solfato di ammonio, del cloruro di potassio, dei concimi naturali e delle panelle ; dall'altra, un nuovo e forte incremento nella produzione nazionale dei perfosfati minerali, salita da 7.9 a 9.1 milioni di quintali, ossia di 27 per cento, accompagnato da un rafforzamento nella produzione dei perfosfati d'ossa (26 per cento), del solfato di ammonio (29 per cento) e dell'acido solforico (12.5 per cento) ch'è la principale materia prima dei concimi chimici ;

riguardo all'industria degli oli in genere :

un eccezionale aumento — in conseguenza della scarsissima produzione di olio di oliva nella stagione 1908-909 e delle previsioni dapprima non troppo favorevoli sull'esito della nuova campagna olearia — nell'importazione dei semi di sesamo e di arachide, salita da 174,722 a 309,093 quintali, come quantità, e da 6.9 a 12.4 milioni di lire, come valore ; e in quelle, più modeste, dei semi e degli oli di colza e di ravizzone ;

rispetto a quella delle pelli :

una lieve diminuzione, di appena 6,537 quintali sui 234,309 del 1908, nella quantità complessiva delle pelli crude importate ; diminuzione che sarebbe giustificata dalle condizioni non buone della nostra industria della concia e dall'abbondanza nel 1909, della produzione interna. Notiamo che a questa diminuzione nella quantità, fa riscontro invece, nel valore, un aumento e precisamente quello, da 55.8 a 57.7 milioni di lire, ossia di 1.9 milioni ; ma questo aumento è dovuto, in parte al rincaro generale delle pelli, e in parte a una maggiore importazione di quelle di buoi e vacche, che valgono più delle altre ;

un aumento, di 1,674 quintali, sui 28,904 del 1908, nella importazione delle pelli preparate ; aumento che, per quanto lieve, segna sempre un incremento nella importazione di prodotti cui non sa ancora provvedere la conceria italiana, specie riguardo alle pelli conciate al cromo. Si noti che mentre di così poco è aumentata, fra

i due ultimi anni, la quantità delle pelli conce, importate, il valore complessivo delle medesime, è invece salito, a causa del noto rialzo dei prezzi, da 35.1 a 42.4, ossia di 7.3 milioni di lire ;

riguardo all'industria dei motori :

il rapido ingrossare, dopo la riduzione daziaria da 8 lire a 0.20 per quintale, pattuita con la Romania nel 1907, della importazione di determinati residui della distillazione di oli minerali, adoperati di preferenza nei motori Diesel. Questa importazione crebbe, infatti, da 5,560 quintali nel 1907, a 35,062 nel 1908, e a 88,029 nel 1909 ;

rispetto all'industria della fabbricazione della birra :

l'aumento, da 2,117 a 3,332 quintali (rispettivamente da 0.6 a 1.4 milioni di lire), nella importazione del luppolo, e quello, da 12,394 a 17,570 quintali (rispettivamente, da 2.2 a 3.2 milioni), nella importazione dell'orzo tallito ; aumenti che, associati al rallentarsi della importazione delle birre estere, stanno a dimostrare il crescente progredire in Italia della produzione e del consumo delle birre nazionali ;

nei riguardi dell'industria cartaria :

un lieve aumento, di appena 6 per cento, nella importazione della cellulosa, ma che è pur sempre indizio di una maggior lavorazione delle cartiere italiane. All'aumento nella quantità importata, non ne corrispose uno proporzionale nel valore, e ciò perchè i prezzi della cellulosa declinarono, nel 1909 rispetto al 1908, da 30 a 28 lire per quintale: a parità di prezzi il valore di questa importazione sarebbe aumentato da 16.2 a 17.2 milioni di lire, mentre nel fatto i valori dei due anni rimasero pressochè pari ;

nel campo delle industrie dei saponi e delle candele :

un concorde aumento nelle importazioni delle loro principali materie prime ; quali la paraffina solida, l'acido oleico, l'acido stearico, e i grassi d'ogni specie per uso industriale. L'aumento maggiore è stato fornito dalla importazione dei grassi, la quale crebbe, fra il 1908 e il 1909, da 234,268 a 279,307 quintali, nella quantità, e da 17,6 a 20.9 milioni di lire, nel valore. Segue l'importazione della paraffina solida, la quale salì, a sua volta, da 119,321 a 174,073 quintali, e da 7.2 a 9.1 milioni. Viene subito dopo l'importazione dell'acido oleico, salita da 35,601 a 53,511 quintali, e da 2.5 a 3.7 milioni di lire. Segue infine quella dell'acido stearico, con un aumento, nella quantità, da 12,520 a 15,224 quintali, e con quello, nel valore, da 1.4 a 1.7 milioni ;

rispetto all'industria della madreperla :

il notevole aumento, da 3,776 a 5,027 quintali, nella quantità, cui corrisponde, nel valore, quella da 12.1 a 16.1 milioni di lire, nella importazione della madreperla greggia ; aumento che sta a dimostrare i progressi della lavorazione italiana della madreperla, specie di quella parte che si dedica alla fabbricazione dei bottoni.

Fra le altre materie prime estere importate per le nostre industrie, citeremo qui appresso quelle soltanto le cui importazioni segnarono, fra i due ultimi anni, significanti variazioni, o in più o in meno.

Segnarono aumento le seguenti importazioni : benzina, aumento di 0.4 milioni di lire ; oli minerali pesanti, milioni 0.3 ; acido tannico impuro, 0.7 ; soda caustica impura, 0.3 ; estratti coloranti, colori e vernici, 3.2 ; indaco sintetico, 0.3 ; seta artificiale, 0.3 ; assicelle di legno, 0.7 ; legno da ebanisti, segato, 1.0 ; minerali metallici, non specificati, 1.3 ; zinco in pani, 0.2 ; metalli e leghe metalliche, allo stato greg-

gio, 1.3; argento greggio, 0.3; avena, 4.3; crusca, 1.4; fecole, 0.4; prodotti vegetali, non nominati, 0.2; piume da ornamento, greggie, 0.5.

Segnarono, invece, diminuzione queste poche altre: olio di trementina, milioni 0.6 in meno, solfato di sodio, 0.4; carbonato di sodio, 0.2; colofonia, 1.1; indaco naturale, 0.1; filati di cotone, per tessere, 1.1; crino greggio, 0.5; pelo greggio, 0.9; seta tratta tinta, 0.3; piriti di ferro, 0.6; piriti di rame, 0.9; piombo in pani e in fogli, 0.9; nichelio in lamiere e fogli, 1.4; zinco in lamiere, 0.1; seme bachi, 1.1; corallo greggio, 0.5.

La parte rimanente della importazione italiana, ossia il 45.4 per cento della totale, è costituita, per 24.2 per cento, dal gruppo dei prodotti fabbricati, e per 21.2 da quello dei generi alimentari e animali vivi; comprende cioè tutto ciò che l'Italia ha dopo d'importare dall'estero, o pel proprio consumo, diretto, o per servirsene come strumenti di lavoro.

Nel gruppo dei prodotti fabbricati, il cui valore complessivo raggiunse, nel 1909, 754.4 milioni di lire, hanno spiccata preminenza:

le macchine e loro parti, rappresentate da un valore di 179.2 milioni di lire; gli strumenti scientifici, con un valore di 53.9 milioni; i lavori di ferro e di acciaio, con 48.6; i tessuti di lana, con 44.0; i tessuti e altri manufatti di seta, con 43.2; i tessuti e altri manufatti di cotone, con 37.3; i lavori di gomma elastica e guttaperca, con 29.8; le pietre preziose, con 22.8; le mercerie, con 22.5; i gioielli e i lavori d'oro e d'argento, con 19.3; il petrolio, con 13.3; i veicoli da ferrovia, con 12.5; la stampe, le litografie e i cartelli, con 11.8; i mobili e altri lavori di legno, con 11.6; i lavori di rame, ottone e bronzo, con 10.9; i lavori di vetro e di cristallo, con 8.7; i lavori di ghisa, con 8.3; gli apparecchi per riscaldare, ecc., con 7.6; le terre cotte, i grès, le maioliche, le terraglie e le porcellane, con 7.6; le parti di velocipedi, con 6.8; gli utensili e strumenti di ferro o acciaio, per arti e mestieri, con 6.8; gli orologi d'ogni specie e castelli da orologi, con 6.6; la carta di ogni specie, con 5.5; i tubi di ferro e di acciaio, con 5.2; i lavori di pelle, con 5.2; le lastre di vetro o di cristal'lo e specchi, con 5.0; le piume da ornamento lavorate, con 5.0; i fornimenti da orologeria, con 4.3; gli alcaloidi, con 4.2; i lavori di avorio, di madreperla e di tartaruga, con 4.1; le vetture automobili, con 3.9; le calzature di pelle, con 3.2; il sapone comune, con 2.8; ecc.

In quello dei generi alimentari e animali vivi, cui troviamo assegnato il valore complessivo di 658.8 milioni di lire, hanno grande prevalenza:

il grano, con un valore, nel 1909, di 299.6; milioni di lire; i pesci, con 86.0 milioni; gli animali bovini, con 43.3; i cavalli, con 39.6; il granturco, con 33.3; il caffè, con 25.3; l'olio di cotone, con 25.1; i formaggi, con 17.0; i legumi secchi, con 10.0; le uova di pollame, con 7.8; l'olio d'oliva, con 7.8; il lardo, con 5.5; la segala con 4.7; l'olio di arachide, con 4.2; il cacao, con 4.0; la cioccolata, con 3.9; lo zucchero, con 3.7; la birra, con 3.6; lo strutto, con 3.6; i porci sopra i 20 chilogrammi, con 3.6; la carne fresca, con 3.0; ecc.

Procedendo analogamente a quanto si è fatto riguardo alle materie prime importate, siamo giunti a rilevare, anche per una gran parte dei prodotti indicati nelle due liste precedenti, le più salienti variazioni occorse nel 1909, rispetto al 1908.

La prima e la più importante di esse, nel campo dei prodotti fabbricati, è data dalla rilevante diminuzione di 61.8 milioni di lire che si è verificata nella importazione

complessiva delle macchine e loro parti, dopo che questa avea raggiunto il suo punto massimo nel 1908; diminuzione che si è estesa a tutte le macchine, escluse quelle agrarie, ma che si accentuò specialmente riguardo alle macchine per la filatura e per la tessitura, le cui importazioni diminuirono, rispettivamente, di 13.7 e 14.2 milioni di lire. Questo improvviso arresto nella importazione delle macchine per filare e per tessere, è in relazione alla sosta avvenuta nell'impianto di nuovi cotonifici, dopo che questo si era spinto al suo punto estremo, e nell'ampliamento di quelli vecchi, dopo l'abolizione del lavoro notturno, per la quale tali ampliamenti eransi resi necessari. L'aumento, sebbene piccolo (3.2 milioni di lire), in quella delle macchine agrarie, denota, per converso, un progresso delle nostre industrie agricole.

Fra le altre importanti variazioni avvenute nello stesso gruppo, noteremo:

la diminuzione, da 835,618 a 666,425 quintali, e cioè di 20 per cento circa, nella importazione dei lavori di ferro e di acciaio, la maggior parte dei quali viene adoperata nelle costruzioni di vario genere. Non si può affermare, ma non si può nemmeno escludere, che questo passo indietro di un'importazione la quale fino al 1908 era stata in continuo crescendo, più che una sosta nel consumo interno dei numerosi prodotti che la compongono, non significhi invece una maggiore attività dell'industria nazionale, tanto più che, come abbiamo visto, nel 1909 la produzione italiana dei ferri e acciai lavorati, è salita di oltre 1 milione di quintali.

la diminuzione, per 12.8 milioni di lire, nella importazione, di sua natura molto variabile, dei veicoli da ferrovia;

quella significantissima, da 326,131 a 128,947, ossia di oltre 60 per cento, nella quantità importata delle rotaie per ferrovie; diminuzione che facilmente si spiega, quando si pensi che la produzione interna delle rotaie si è, fra i due ultimi anni, pressochè raddoppiata, essendo salita da 677,100 a 1,232,900 quintali;

l'aumento, per 8.3 milioni di lire nelle importazioni di determinate specie di manufatti di seta, dovuto esclusivamente al cresciuto consumo interno delle medesime;

quello più lieve, di 1,202 quintali, pari a 4.3 per cento, nella importazione dei tessuti di lana pettinata, dovuto anch'esso a maggiori richieste del consumo. Considerato nel valore, tale aumento sale alla cifra di 6.6 milioni di lire, ma unicamente a cagione del noto rincaro dei prezzi delle lane nel 1909;

un aumento complessivo di circa 15 per cento nella importazione di alcune specialità di manufatti di cotone, quali i pizzi chimici, i tulli ricamati e altre qualità di pizzi e tulli;

uno straordinario incremento, da 642 a 4,928 quintali, nella importazione delle pneumatiche per ruote da velocipedi e da vetture, dovuto più che altro al forte risveglio delle industrie automobilistica e velocipedistica italiane, che provocò un improvviso aumento nel consumo delle gomme, nonostante il notevolissimo rialzo dei prezzi, pel quale l'importazione delle pneumatiche nel 1909, invece di figurare con un valore di 7.1 milioni di lire, quale risulterebbe in base ai prezzi del 1908, figurò con quello di 11.3 milioni, superiore di 10.4 a quell'anno precedente;

un altro eccezionale aumento, da 21,217 a 75,489 quintali, corrispondente in valore a 3 milioni di lire, nella importazione dei lavori di legno greggi, costituita in grandissima parte, nel 1909, da case mobili destinate alle regioni colpite dal terremoto;

un nuovo forte ingrossamento nella importazione delle calzature di pelle, dovuto ai considerevoli progressi fatti all'estero nella lavorazione meccanica delle scarpe. Fra il 1908 e il 1909, la detta importazione crebbe da 177,995 a 305,692 paia, con un aumento, nel valore, di 1.6 milioni di lire ;

un nuovo progresso → rappresentato da un aumento di 10,077 quintali, nella quantità, e di 600 mila lire, nel valore — nella importazione del sapone comune, costituita nella massima parte dai cosiddetti saponi bianchi di Marsiglia, che non trovano ancora concorrenti sui nostri mercati ;

un lieve ma significativa aumento in quella del petrolio, salita, fra i due anni, da 823,732 a 889,293, e cioè di 65,561 quintali, pari a 8 per cento circa. Questo aumento non è che la continuazione del crescendo dell'importazione e si può ben dire anche del consumo del petrolio, ch'ebbe inizio nel 1907, subito dopo la nota riduzione a metà del dazio che colpisce questo prodotto all'entrata in Italia.

Restando ancora nel gruppo dei prodotti fabbricati, ricorderemo queste altre differenze, in più o in meno :

fra gli aumenti :

gli alcaloidi (esclusi i sali di chinino), con 0.6 milioni di lire ; i lavori di legno, puliti, con 0.8 ; gli oggetti di ghisa per mobili, con 1.5 ; i lavori di lamiera, con 0.3 ; le lampade a incandescenza, con 0.4 ; i velocipedi, con 0.4 ; le parti di velocipedi, con 1.6 ; le pietre preziose, con 5.4 ; i lavori di gomma, non specificati, con 3.4 ;

fra le diminuzioni :

i sali di chinina, con 1.9 milioni di lire in meno ; la carta di ogni specie, con 0.7 ; gli oggetti di ghisa (esclusi quelli per mobili), con 0.3 ; i tubi di ferro e di acciaio, con 0.7 ; lavori greggi di ferro e acciaio, con 0.6 ; i tubi di rame, con 1.0 ; il rame in altri lavori, con 2.2 ; gli apparecchi per riscaldare, ecc., con 2.0 ; le guarniture di scardassi, con 1.0 ; gli orologi da tasca, con 2.7 ; i fornimenti da orologeria, con 0.4 ; le vetture autotmobili, con 0.5 ; e le mercerie, con 2.2.

Nel gruppo dei generi alimentari e animali vivi → il cui valore complessivo, è bene notarlo, crebbe, fra i due ultimi anni, da 479.0 a 658.6 milioni di lire, e cioè di ben 37.4 per cento circa — spicca, sopra tutti gli altri, il considerevole aumento di 122.8 milioni di lire che presenta l'importazione totale del grano. Spoglia di quella parte che viene introdotta temporaneamente per essere riesportata sotto forma dei vari derivati del grano, l'importazione stessa figura nel 1909 con una quantità di 1,170,925 tonnellate, di fronte a 659,022 nel 1908, e cioè con 511,903 tonnellate in più, le quali rappresentano una maggiore provvista di grano estero, per nove decimi tenero, resa necessaria dallo scarso raccolto granario nostrano del 1908 e dal completo esaurimento delle scorte di grano vecchio, prima ancora che si affacciasse sul mercato il raccolto del 1909.

L'importazione del granturco, dopo due annate di depressione nelle quali non raggiunse che 71,450 e 75,735 tonnellate, è ricomparsa nel 1909 con una quantità (214,805 tonnellate) che sembra, al paragone, molto vistosa, ma che posta invece a confronto con le importazioni degli anni anteriori al 1907, risulta, qualche volta superiore, ma nel più dei casi, inferiore ad esse. Di guisa che l'aumento che l'importazione del 1909 presenta su quella del 1908, e che, in valore, corrisponde a 22.3 milioni di lire, non significa che un ritorno dell'importazione stessa alle sue proporzioni normali.

Particolare attenzione richiama l'improvvisa ricomparsa nel 1909 di una quantità (tonnellate 27,454 contro 1,357 nel 1908) insolitamente alta di segala estera, l'importazione della quale, che per molti anni si era mantenuta al disopra di 10,000 tonnellate, era andata in questi ultimi degradando in modo da ridursi a cifre molto esigue. Per tale ricomparsa, che si deve in gran parte alla scarsa disponibilità del grano, la segala figura all'importazione del 1909 con l'alto valore di 4.7 milioni di lire.

Con chiaro significato, essendo diretta conseguenza della nota carestia olearia della campagna 1908-909, si presentano gli aumenti verificatisi, nel 1909, nelle importazioni degli oli di cotone, di arachide e di oliva, salite, la prima da 108.117 a 306.257 quintali, la seconda da 4,735 a 46,833 e la terza da 39,170 a 52,331. Siccome con le quantità importate, aumentarono nel 1909 anche i prezzi unitari degli oli, così il valore complessivo di ciascuna delle dette importazioni risultò in proporzione, un po' più alto, dando luogo agli aumenti di 17 milioni di lire, per l'olio di cotone, di 3.8, per l'olio di arachide e di 3.1, per l'olio di oliva.

Nel 1909 è continuata, sebbene in misura meno accentuata, l'eccezionale importazione degli animali bovini iniziata nel 1908, e ciò è avvenuto perchè è continuato anche nel 1909 il disagio cagionato dalla persistente domanda all'interno, specie per il bestiame da macello, non potuta secondare dalla scarsa disponibilità del nostro bestiame in allevamento. L'importazione complessiva del bestiame bovino, risultò inferiore a quella del 1908 di 5.1 milioni di lire soltanto; cifra questa però che deve considerarsi come la risultante dell'aumento di 6.5 milioni, nelle importazioni dei buoi e tori, contrapposto alla diminuzione di 11,6 milioni, in quelle, prese insieme, dei giovenchi e torelli, delle vacche e dei vitelli.

L'importazione dei porci, di peso superiore ai 20 chilogrammi, è salita, nel 1909, dal numero di 1,634 a quello di 25,602, con un aumento, nel valore, di 3.5 milioni di lire. Questa eccezionale importazione di suini si deve più che ai progressi del consumo al regresso del loro allevamento contrariato da malattie, rincaro di mangimi, ecc.

Una notevole diminuzione (da 61,289 a 34,291 quintali) si è per converso verificata nell'importazione dei lardi, il valore della quale è sceso, fra i due anni, di 4.3 milioni di lire. Non pare estraneo a tale diminuzione l'aumento dei prezzi del prodotto sui mercati d'origine.

L'importazione delle uova di pollame è salita, fra i due ultimi anni, da 22,061 a 39,236 quintali, recando un aumento di valore di 3.4 milioni di lire. Questa maggiore importazione, associata a una minore esportazione, si deve ai progressi del consumo interno, mentre stazionaria o quasi è rimasta la produzione nazionale.

Nel 1909 è continuato quel lento crescendo che da molti anni si nota nella importazione, e quindi nel consumo italiano, del caffè. Nello scorso anno, infatti, s'importarono di questo coloniale 13,289 quintali in più, per i quali il valore della totale importazione salì di 2.5 milioni di lire.

Degno di esser rilevato, è l'aumento di 5.9 milioni di lire verificatosi nella importazione dei cavalli aventi al garrese un'altezza superiore a metri 1,38, e tale aumento si deve alla viva domanda da parte nostra e alla persistente carestia dei foraggi nell'Austria-Ungheria, che agevolò anche nel 1909 la esportazione da quell'Impero degli animali equini in genere.

Nel gruppo dei generi alimentari e animali vivi, sono ancora da notare le seguenti variazioni :

fra le importazioni in aumento, quelle : dello zucchero, per 2.4 milioni di lire in più ; del cacao, per 0.2 ; della cioccolata, per 0.6 ; della carne fresca, per 1.0 ; dei prosciutti, per 0.6 ; delle altre carni salate, per 0.5 ; dei formaggi di pasta dura, non specificati, per 1.4 ; dello strutto, per 0.3 ; e dei pesci, per 2.5 ;

fra le importazioni in diminuzione, quelle : dei legumi secchi, per 3.7 milioni di lire in meno, e dei formaggi di pasta dura, Emmenthal, Gruyère, ecc., per 1.0.

Dovendo ora procedere all'esame dei prodotti che costituiscono l'intera massa della esportazione italiana, e che già trovammo, nel quadro fondamentale a pag. I distinti anch'essi nei noti quattro gruppi, ricorderemo che sopra una totale esportazione, nel 1909, di 1,866.9 milioni di lire : 279.8 rappresentano le materie necessarie all'industria, greggie ; 617.3 quelle semi lavorate ; 475.1 i prodotti fabbricati ; e 494.7 i generi alimentari e gli animali vivi.

Riguardo a tutti questi prodotti della nostra esportazione, avvertiamo che, nel seguirne il movimento attraverso i due ultimi anni, dovremo tener conto, più che del gruppo al quale appartengono secondo la classificazione suddetta, del carattere e della importanza ch'essi rivestono, o come prodotti naturali, forniti dalle industrie estrattive, agricole e zootecniche — distinguendoli secondo che si tratti di prodotti di consumo alimentare, di animali da lavoro, o di materie prime che servono a determinate industrie — o come prodotti manufatti, forniti dalle varie industrie italiane. E ciò per aver sempre presenti i molteplici aspetti sotto i quali crediamo debba esser esaminata l'esportazione italiana da chi voglia trarre da essa tutte le manifestazioni di quella parte dell'attività economica del nostro paese, che si propone appunto, come fine precipuo, l'incremento dei nostri commerci di esportazione.

Noteremo frattanto, seguendo l'ordine dei quattro gruppi, che fra le materie necessarie all'industria, greggie, valutate come abbiamo visto, nel 1909, a 279.8 milioni di lire, spiccano per importanza : la canapa, con un valore, nel 1909, di 49.1 milioni di lire ; le pelli crude con 45.5 milioni ; lo zolfo in pani, con 19.2 ; i capelli non lavorati, con 19.1 ; i minerali di zinco, con 15.4 ; il marmo greggio, con 10.2 ; le radici per spazzole, pure con 10.2 ; le lane naturali e lavate con 6.3 ; i prodotti vegetali non specificati, con 5.3 ; i semi non oleosi, con 5.8 ; i fiori freschi, con 5.1 ; il fieno, con 4.2 ; il legno segato e le doghe per botti, con 4.2 ; il crino greggio, con 3.1 ; la madreperla greggia, con 2.1 ; le pietre per costruzioni, con 2.0 ; le piume d'ornamento, con 1.1 ; il corallo greggio, con 1.0 ; le foglie d'alloro, con 1.0 ; i semi bachi, con 0.9 .

Indichiamo qui appresso le più salienti variazioni che si sono verificate, fra i due ultimi anni, nel commercio d'uscita dei prodotti considerati in questo primo gruppo, dal quale sappiamo esclusi quelli alimentari :

fra i prodotti vegetali :

il notevole aumento, da 429,652 a 598,501 quintali, ossia di 39 per cento circa, nella esportazione della canapa greggia; aumento determinato da una forte ripresa del consumo di questo tessile all'estero, favorita dall'abbondanza della provvista disponibile, per l'esportazione, del nostro prodotto e dalla conseguente diminuzione dei prezzi di questo. Aldetto aumento, nella quantità, corrisponderebbe, a parità di prezzi, quello, nel valore, di 15,2 milioni di lire ; ma appunto perchè i prezzi, tra un anno e

l'altro diminuirono, e non di poco (da 90 a 82 lire per quintale, all'esportazione), l'aumento effettivo, nel valore, si è ridotto a soli 10.4 milioni di lire ;

quello, pur significativo, verificatosi nella esportazione delle radici per spazzole, la quale dalla cifra di 29, 949 quintali, prossima alla media dell'ultimo decennio, è salita d'un tratto nel 1909 a quella di 51, 169, recando un aumento nel suo valore di 4.2 milioni di lire ;

la diminuzione, da 612,874 a 393,653 quintali, corrispondente, nel valore, a quella di 3.3 milioni di lire, nella esportazione dei prodotti vegetali non specificati (in prevalenza foraggi) ; diminuzione solo in parte compensata dall'aumento di 2 milioni di lire fornito dalla esportazione del fieno, salita, per converso, da 222,502 a 419,716 quintali ;

la continuazione del crescendo iniziato nel 1906 della esportazione italiana dei fiori freschi, e pel quale questa è salita via via da 15,086 a 18,619 quintali nel 1907, a 21,067 nel 1908 e a 25,460 nel 1909, acquistando in quest'ultimo anno il valore di 5.1 milioni di lire, superiore di 0.9 milioni a quello del 1908 ;

l'aumento, da 46,316 a 72,976 quintali, cui corrisponde quello, nel valore, di 2.1 milioni di lire, avvenuto nell'esportazione delle sementi (semi non oleosi), costituita in gran parte da semi di leguminose da foraggio ;

la diminuzione, da 33,304 a 7,418 quintali, come quantità, e di 0.6 milioni di lire, come valore, nella esportazione delle scorze di agrumi ; diminuzione alla quale certamente non è estraneo il disastro del terremoto che paralizzò per molto tempo gran parte dei commerci di esportazione delle regioni colpite ;

fra i prodotti animali :

uno spiccato aumento, su quella già alta del 1908, nella esportazione delle pelli crude di ogni specie, ma particolarmente in quella delle pelli di buoi e vacche, salita tra i due ultimi anni, da 21.6 a 26.7 milioni, e in quella delle pelli di vitelli, salita, a sua volta, da 4.1 a 8.7 milioni di lire ; aumento determinato, dalle maggiori quantità del bestiame bovino portato alla macellazione nello scorso anno per le cresciute esigenze del consumo delle carni, e dalla viva richiesta sui mercati esteri del nostro prodotto, per la quale i prezzi di questo aumentarono alquanto fra i due anni ;

il ritorno della esportazione delle lane naturali (le lavate comprese) alle proporzioni del 1907, essendo, dalla cifra estremamente bassa di 14,773 quintali nel 1908, salita nel 1909 a quella di 21,176 poco dissimile da quella di tre anni addietro ; ripresa che si rispecchia, nel valore, con un aumento (2.1 milioni di lire) in proporzione alquanto più alto, a cagione del noto rincaro delle lane nel 1909 ;

una minore esportazione, per 0.6 milioni di lire, delle piume da ornamento, greggie, che associata alla maggiore importazione delle medesime, per 0.5 milioni, denota un aumento nel consumo di questo prodotto all'interno ;

un forte aumento nella quantità, ma più assai nel valore, della esportazione dei capelli non lavorati. Infatti, la prima crebbe, fra i due anni, da 131,974 a 152,956 chilogrammi, e cioè di circa 16 per cento, mentre il secondo salì invece da 9.2 a 19.1 milioni di lire, e cioè di 108 per cento circa. La ragione di questa sconcordanza dipende unicamente dal fatto che, nel 1909, ai capelli non lavorati fu assegnato il valore unitario di 125 lire per chilogrammo, di fronte a quello di sole 70 nel 1908. ;

la diminuzione, da 9,258 a 2,885 chilogrammi, pari a quella, come valore, di 1.8 milioni di lire, nella esportazione del seme-bachi, a causa del sentito maggior bisogno di essi, venuto poi a mancare, all'interno ;

fra i prodotti delle industrie estrattive :

se si eccettuano, la diminuzione, da 942 a 649 quintali, cui corrisponde quella nel valore, di 0.9 milioni di lire, nella esportazione della madreperla greggia ; quella, da 14,862 a 8,809 chilogrammi, ossia di milioni 0.6 in valore, nella esportazione del corallo greggio, e la scomparsa della esportazione, già ridotta a minime quantità rispetto a quelle di un tempo, del minerale di ferro, essendo essa discesa, tra il 1908 e il 1909, da 35,653 a 46 tonnellate, in conseguenza del sospeso esercizio delle miniere di Val d'Aspra ; nessun'altra variazione degna di nota è da rilevare riguardo alle esportazioni tipiche, e assai più vistose, dello zolfo, in pani e rottami, del marmo greggio e del minerale di zinco.

Il primo gruppo, oltre i prodotti che abbiamo sopra elencato, considera pure i cascami di alcune nostre industrie, e cioè : i cascami di seta, greggi, con 16.6 milioni di lire ; il tartaro e la feccia di vino, con 10.3 ; i cascami di cotone, con 5.2 ; le panelle di noce, ecc., con 3.0 ; la stoppa di canapa, con 2.8 ; la crusca, con 2.7 ; e i cascami di lana, con 1.4.

Ma riguardo ad essi basterà che rileviamo :

gli aumenti: di 1.2 milioni di lire nella esportazione dei cascami di cotone; di 0.8 milioni in quella della stoppa di canapa ; di 0.5 nella esportazione dei cascami di lana ; di 0.4 in quella dei cascami di seta ordinari e di 0.2 in quella delle panelle oleose ;

e le diminuzioni: di 1 milione di lire nella esportazione della crusca ; di 0.9 milioni in quella dei cascami di seta (strusa e strazza) e di 0.8 nella esportazione del tartaro greggio (quella della feccia di vino essendo rimasta pari).

Nel secondo gruppo sono raccolti i prodotti di esportazione dell'industria italiana (esclusi quelli delle industrie alimentari), che, non essendo, ancora utilizzabili per il diretto consumo, servono di materia prima alle rispettive industrie che li adoperano ; nel terzo, invece, sono riuniti i prodotti di esportazione dell'industria stessa (esclusi sempre quelli alimentari), i quali servono per il consumo diretto. Accadrà spesso, nel corso della nostra analisi, di dover passare dall'uno all'altro di questi due gruppi, e ciò specialmente nei casi in cui, per poter formulare un giudizio sull'andamento di un'industria, nei riguardi dell'esportazione dei suoi prodotti, è duopo tener presenti, nel momento stesso, i prodotti non finiti e quelli finiti dell'industria medesima. Per questa ragione, diamo qui appresso, consecutivamente, due liste sommarie; l'una, dei principali prodotti costituenti il secondo gruppo, l'altra di quelli costituenti il terzo, e ciò affinché si possa, in una volta, abbracciare e apprezzare l'importanza economica di questa parte, così cospicua, della esportazione italiana (nel 1909, circa 58.5 per cento della totale).

Riguardo al secondo gruppo, il quale figura nel 1909 con un valore complessivo di 617.3 milioni di lire, pari a 33 per cento circa della esportazione totale, ecco come esso trovasi costituito, secondo i suoi principali componenti :

per circa tre quarti dalla seta tratta, rappresentata da un valore di 460 milioni di lire, e pel rimanente, dai seguenti altri prodotti: filati di cotone per tessere, con 19.5 milioni di lire ; cascami di seta filati, con 19.0 ; zolfo raffinato e molito, con 14.2 ;

acidi (oleico, tannico e tartarico), con 12.7; essenze di agrumi, con 10.6; canapa pettinata e filati di canapa, con 10.0; trecce di paglia, di scorza, di sparto, ecc., per cappelli, con 9.9; prodotti chimici non specificati, con 6.2; olio lavato o al solfuro, con 4.5; sommacco, con 4.3; mercurio, con 4.1; citrato di calcio, con 3.8; pelli preparate, con 3.7; argento greggio con 3.3; colori e vernici, con 1.5; sugo di liquirizia, con 1.5; seta artificiale, con 1.3; generi medicinali, con 1.2; gomma elastica in fili, con 1.2; alluminio in lamiere, verghe e tubi, con 1.2; legno da ebanisti, segato, con 1.0; grassi, con 1.0; carburo di calcio, con 0.5.

Il terzo gruppo, quello dei prodotti finiti, rappresentato, nel 1909, da un valore di 475.1 milioni di lire, corrispondente a 25.4 per cento della esportazione totale, è, a sua volta così costituito, tenendo conto dei prodotti più importanti :

tessuti e altri manufatti di cotone, con 112.9 milioni di lire; tessuti e altri manufatti di seta, con 88.0; vetture automobili, con 22.9; lavori di gomma elastica, con 20.0; tessuti e altri manufatti di lana, con 19.4; marmo e alabastro, lavorati, con 14.5; cappelli di feltro, con 12.2; mobili e altri lavori di legno, con 11.3; stampe, litografie e cartelli, con 10.6; oggetti da collezione con 10.4; corallo lavorato, con 10.1; cappelli di paglia, con 9.9; strumenti scientifici, con 9.8; macchine e loro parti, con 8.1; cordami, con 7.6; carta di ogni specie, con 6.3; bottoni di corozo, con 6.1; guanti di pelle, con 5.6; libri e giornali, con 5.4; mercerie, con 5.0; tabacco lavorato, con 4.9; fiammiferi di cera, con 4.9; conterie, con 3.4; fili e cordoni elettrici, con 3.4; medicinali composti, con 3.3; capelli lavorati, con 3.3; tessuti di canapa, greggi, lisci, con 3.0; pizzi e tulli di lino, con 3.0; botti, con 2.5; lavori di rame, con 2.3; lavori di cartone, con 2.2; strumenti musicali, con 2.0; terre cotte, terraglie e porcellane, con 2.0; corna, ossa, ecc., lavorate, con 1.9; lavori di pelle, non specificati, con 1.8; sapone comune, con 1.8; lavori di piombo, con 1.0; lavori d'argento, con 1.6; fiammiferi di legno, con 1.2; berretti, con 1.0; carri automobili (a peso), con 1.0; apparecchi per riscaldare, con 0.9; calzature di pelle, con 0.6; tessuti di juta, greggi, lisci, con 0.6; lavori di stagno, con 0.4; carrozze da ferrovia, di prima classe, con 0.1.

Fra i numerosi prodotti dei quali ci occupiamo, hanno, come si è veduto, spiccata prevalenza quelli dell'industria serica.

Per ciò che riguarda le sete tratte di ogni sorta (semplici, addoppiate o torte, e tinte), molto significante è l'aumento, da 81,327 a 89,018 quintali, cui corrisponde quello, in valore, di 56.4 milioni di lire, che la loro esportazione presenta nel 1909, in confronto con quella del 1908; giacchè con esso si è ritornati, dopo un anno di eccezionale espansione come fu il 1906, e dopo il periodo di depressione contrassegnato dagli anni 1907 e 1908, a una condizione di cose simile a quella del 1905, la quale tuttavia segnava un notevole progresso rispetto alle esportazioni degli anni anteriori.

Non così si può dire riguardo all'esportazione in generale, dei tessuti e altri manufatti di seta, imperocchè, se, ad esempio, nel 1909 — e sarebbe già questo per se stesso un segno evidente di risveglio — aumentò, da 363,310 a 632,542 chilogrammi, cioè fino a quasi raddoppiarsi, l'esportazione complessiva dei tessuti di seta pura, neri, lisci, di quelli misti, colorati, lisci, dei galloni e nastri misti con seta e degli oggetti cuciti, recando un aumento nel valore della medesima di 14.5 milioni di lire; per converso diminuì, da 747,279 a 535,982 chilogrammi, quell'a dei tessuti colorati, lisci e operati, apportando nel suo valore una diminuzione di 14.8 milioni di lire, che controbilancia press'a poco l'aumento suddetto. E' opportuno notare che questo

improvviso arresto nella esportazione dei tessuti colorati si deve, per la maggior parte, esclusivamente al forte assottigliamento degli acquisti per conto della Turchia europea e dell'Egitto, verso i quali esportammo nel 1909, rispettivamente, 21,134 e 16,695 chilogrammi di tali tessuti, contro 119,287 e 49,037 nel 1908.

Da questi soli elementi si è tuttavia tratti a concludere che l'industria serica italiana ha fatto nel 1909 dei veri progressi nel campo della esportazione delle sete greggie, ed è riuscita in generale, malgrado la grave caduta dell'esportazione dei tessuti, di seta pura, colorati, a mantenersi, nel campo dell'esportazione dei manufatti serici, a un livello poco diverso da quello dell'anno precedente.

Qualche progresso si nota riguardo all'industria particolare dei cucirini, giacchè l'esportazione di questi, pur restando ancora al disotto di quella del 1907, è salita fra i due ultimi anni, da 42,810 a 54,319 chilogrammi, recando con sè un aumento, nel valore, di mezzo milione di lire.

Riguardo all'industria speciale dei cascami di seta, osserveremo semplicemente che nel 1909 essa riuscì ad esportare una quantità di cascami, pettinati e filati, superiore, in peso, a quella del 1908, di 1,856 quintali, e, in valore, di 4.6 milioni di lire.

Segnaliamo da ultimo il significante aumento, da 20,076 a 87,771 chilogrammi, cui corrisponde in valore quello di 1 milione di lire, verificatosi fra i due ultimi anni nella esportazione della seta artificiale. Tale aumento ci apprende che la produzione di questo succedaneo delle sete fa dei continui progressi anche nel nostro paese.

Dopo l'esportazione dei prodotti serici, segue per importanza quella dei prodotti dell'industria cotoniera.

Per quanto riguarda i filati e i tessuti di cotone, i quali costituiscono la quasi totalità dei manufatti di cotone che si spediscono all'estero, dobbiamo constatare che il 1909 segna nella loro esportazione un improvviso e rilevante progresso, rispetto alla forte depressione dei due anni precedenti. E infatti, mentre l'esportazione dei filati crebbe, fra il 1908 e il 1909, da 69,578 a 94,230 quintali e cioè di 24,652, rimanendo inferiore a quella massima del 1906 di 9,569 soltanto; l'esportazione dei tessuti fece ancora maggior cammino, sia perchè salì fra gli stessi due anni da 218,434 a 297,468 quintali, ovvero di ben 79,034, sia perchè superò altresì di 37,890 quintali, quella stessa altissima di 259,578 quintali che si era avuta nel 1906.

Riguardo ai prodotti dell'industria laniera, se toglie una lieve diminuzione nella esportazione dei filati di lana pettinata, quasi tutti gli altri manufatti e cioè, i tessuti di lana scardassata, quelli di lana pettinata, i feltri per cappelli, le coperte di lana, i passamani e le maglie cucite, presentarono, fra il 1908 e il 1909, degli aumenti non insignificanti, i quali fecero salire complessivamente l'esportazione dei manufatti medesimi da 11,932 a 17,220 quintali, come quantità, e da 12.2 a 19.4 milioni di lire, come valore. Però, se con tali aumenti il nostro commercio di esportazione dei manufatti di lana migliorò di non poco nel 1909 rispetto a quello del 1908, esso rimase ancora molto lontano dai risultati conseguiti nel 1907, che fu l'anno della massima espansione del commercio stesso. Ma non bisogna neanche dimenticare che la nostra industria laniera, spinta dalle crescenti esigenze del consumo interno, ha avuto modo nel 1909 di esplicare in altro campo la sua piena attività, come indirettamente provano le maggiori quantità di materie prime, nazionali ed estere, ch'essa in detto anno ha posto in lavorazione.

Di poca rilevanza sono gli aumenti che presentano fra i due ultimi anni le esportazioni dei prodotti della canapa ; tuttavia vanno ricordati, come segni di progresso : l'aumento, da 29,390 a 33,087 quintali, nella esportazione della canapa pettinata ; quello, più significativo, da 21,933 a 29,420 quintali, nella esportazione dei filati di canapa, semplici, greggi ; l'aumento, da 7,270 a 9,658 quintali, in quella dei tessuti di canapa greggi, lisci ; e infine quello, lievissimo, da 57,220 a 59,025 quintali, nella esportazione dei cordami, aumenti che complessivamente si traducono in un'eccedenza nel valore di appena 1.3 milioni di lire.

Nel campo della esportazione dei prodotti dell'industria liniera, un solo fatto troviamo degno di menzione, ed è l'aumento, da 1,728 a 2,965 chilogrammi, nella esportazione dei pizzi e tulli ; aumento cui corrisponde, in valore, quello di 1.3 milioni di lire. Questo è un piccolo progresso che si può aggiungere a quelli conseguiti nel 1909 dalla nostra industria liniera, nel campo della lavorazione per il consumo interno, e dei quali abbiamo parlato trattando dell'importazione.

E' continuato anche nel 1909, nonostante la forte ripresa della importazione della juta greggia, il più assoluto ristagno nella esportazione dei manufatti di juta, essendosi mantenuta quasi negativa l'esportazione dei filati, e non essendosi risollecata affatto quella dei tessuti, la quale si è fermata, come nel 1908, alla cifra di poco più di 6,000 quintali, mentre nel 1907 si era spinta fino a quella di 26,118 quintali.

Fra i prodotti originari delle miniere e delle cave, hanno particolare importanza: lo zolfo raffinato e molito, il mercurio, l'argento greggio e il marmo e alabastro, lavorati.

Riguardo all'esportazione dello zolfo raffinato e molito, dobbiamo segnalare un aumento di appena 2 per cento nella quantità, e quello un po' più forte, nel valore, da 13.6 a 14.2 milioni di lire, ossia di 4.4 per cento, determinato, quest'ultimo, dall'aumentato prezzo degli zolfi nel 1909 rispetto al 1908.

Un significativo aumento si nota nella esportazione del mercurio, salita, come quantità, a 5.647 a 7,144 quintali, e, come valore, da 3.0 a 4.1 milioni di lire.

Altrettanto può dirsi di quella dell'argento, salita, a sua volta, da 26,138 a 34,470 chilogrammi, e da 2.6 a 3.3 milioni di lire.

Riguardo all'esportazione del marmo e alabastro lavorati, dobbiamo registrare: un aumento da 729,032 a 763,836 quintali, come quantità, e da 6.9 a 7.3 milioni di lire, come valore, per il marmo e alabastro in tavole di grossezza inferiore a 16 centimetri ; e una diminuzione, da 163,203 a 127,291 quintali, e da 7.3 a 5.7 milioni per il marmo e alabastro altrimenti lavorati.

Quale prodotto che trae pure origine dall'industria estrattiva, diremo del corallo lavorato, non montato, ma per notare semplicemente che l'esportazione di esso, da alcuni anni in continua diminuzione, segnò nel 1909 una lieve ripresa, essendo salita fra i due ultimi anni, da 38,813 a 41,856 chilogrammi, come quantità, e da 9.3 a 10.0 milioni di lire, come valore.

Fra i prodotti agrari di carattere industriale vanno menzionati : le trecce per cappelli, l'olio lavato o al solfuro e il sommacco.

L'esportazione delle trecce di paglia per cappelli ha subito nei due ultimi anni una notevole riduzione, essendo diminuita, rispetto al 1907, della metà e cioè da 30,000 a 15,000 quintali, in cifra tonda; per converso, quella delle trecce di scorza, di sparto, ecc., pure destinate alla fabbricazione dei cappelli e nelle quali prevalgono come quan-

tità le trecce di truciolo, dalla cifre quasi insignificanti con cui figurava, fino a pochi anni fa, si portò nel 1907 e nel 1908 alla cifra di circa 3,500 quintali, e nel 1909 a quella assai più alta, di 12,898 quintali, determinando un aumento nel suo valore, di 3.4 milioni di lire. E' noto che questo spostamento, si deve, parte alla concorrenza che sui mercati esteri fanno alle nostre trecce di paglia, quelle giapponesi e cinesi, e parte al crescente diffondersi, nella fabbricazione dei cappelli, dell'uso del truciolo.

Riguardo all'esportazione dell'olio lavato o al solfuro, il quale, com'è noto, serve generalmente di materia prima per la fabbricazione dei saponi, noteremo che essa è diminuita fra i due ultimi anni, da 78,242 a 55,668 quintali; diminuzione cui corrisponde nel valore, quella di 1 milione di lire. A tale diminuzione non è certamente estraneo il fatto della eccezionalmente scarsa produzione olearia della stagione 1908-909.

Sebbene di poco rilievo, segnaliamo, l'aumento, da 153,228 a 165,313 quintali, verificatosi fra il 1908 e il 1909 nella esportazione del sommacco macinato, una delle più importanti materie, per tinta e per concia, ricordando che fino al 1906 questa esportazione si era sempre aggirata intorno a una media superiore ai 200,000 quintali.

¶ Diremo ora di altri prodotti tipici della nostra esportazione e precisamente dei principali derivati degli agrumi, come: le essenze di arancio, di bergamotto e di limone, il citrato di calcio, l'agro cotto di limone.

L'esportazione dell'essenza di arancio, già in aumento, ha fatto nel 1909 un buon cammino, essendo salita da 173,265 a 242,762 chilogrammi. Però a questo aumento, nella quantità esportata, non corrispose quello, nel valore, perchè questo crebbe soltanto da 3,8 a 4.1 milioni di lire, a causa della forte diminuzione, da 22 a 17 lire per kg., avvenuta nel 1909 nei prezzi del prodotto.

Quella dell'essenza di bergamotto è rimasta pressochè stazionaria, sia come quantità sia come valore, stazionari essendo rimasti per detta essenza anche i prezzi di mercato.

L'esportazione dell'essenza di limone per contrario ci presenta una forte diminuzione nella quantità e una più forte ancora nel valore; essendo, la prima, discesa da 476,842 a 364,647 chilogrammi, ossia di 23.5 per cento, e il secondo, da 5.7 a 3.3 milioni di lire, ossia di 42.1 per cento. Questa differenza deriva unicamente dal fatto che i prezzi dell'essenza di limone discesero tra i due anni, da 12 a 9 lire per chilogrammo.

La quantità del citrato di calcio esportata nel 1909 ci offre una diminuzione assai più notevole di quella testè rilevata riguardo all'essenza di limone, essendo discesa da 77,101 a 23,809 quintali, ossia di 69 per cento. Il suo valore diminuì, a sua volta, da 10.0 a 3.3 milioni di lire, ma sarebbe disceso a poco più di 3 milioni, se i prezzi del citrato non fossero saliti fra il 1908 e il 1909 da 130 a 160 lire per quintale.

E più accentuata ancora troviamo la diminuzione avvenuta fra i due anni nella esportazione del sugo di cedro e di limone concentrato (agro cotto), giacchè questa dai 8,366 quintali del 1908 si è ridotta nel 1909 a 1,178 appena, diminuendo così di 86 per cento circa. Il suo valore complessivo diminuì da 600 a 100 mila lire.

A produrre così profonde perturbazioni nel commercio d'uscita dei principali derivati degli agrumi, hanno certamente contribuito le eccezionali condizioni del mercato, determinate dall'azione dei prezzi, che rialzati dalla Camera agrumaria,

per quanto concerne il citrato di calcio e l'agro cotto, provocarono una forte contrazione della richiesta, e rinviliti rispetto all'essenza di limone, determinarono una riduzione nella sua produzione.

Fra i prodotti di esportazione, lavorati, di origine animale, hanno una certa importanza, le pelli preparate, i guanti e le calzature di pelle, i lavori di pelle non specificati, i capelli lavorati e i grassi per uso industriale.

Riguardo all'esportazione delle pelli preparate non abbiamo da rilevare che il lieve aumento, da 6,313 a 7,061 quintali; aumento che però si è convertito in una diminuzione da 4.5 a 3.7 milioni di lire, nel valore, a causa del diminuito prezzo nel 1909 di tali prodotti.

Un aumento più significativo abbiamo nella esportazione dei guanti di pelle, essendo questa salita tra i due anni da 20,874 a 22,270 centinaia di paia; ma anche qui l'aumento si è convertito in una diminuzione da 5.8 a 5.6 milioni di lire, nel valore complessivo della merce esportata, e ciò perchè i prezzi dei guanti scesero nel 1909 da 280 a 250 lire per centinaio di paia.

Anche l'esportazione degli oggetti compresi nella voce generica « lavori di pelle non nominati » presenta nel 1909 rispetto al 1908 un notevole aumento; ma questo è, in proporzione, molto più spiccato, giacchè l'esportazione stessa passando da 552 a 1,819 quintali si è più che triplicata, tanto che ha recato un aumento nel suo valore di 1.3 milioni di lire.

In forte contrasto con queste esportazioni si presenta quella delle calzature di pelle, che troviamo diminuita da 92,394 a 39,724 paia, ossia di 57 per cento circa nella quantità, e di un po' meno, nel valore, essendo il prezzo unitario delle calzature aumentato nel 1909 da 9 a 10,50 lire per paio.

Riguardo ai capelli lavorati noteremo semplicemente che la loro esportazione segnò nel 1909 un discreto aumento: da 17,260 a 19,814 chilogrammi, nella quantità, e da 2.4 a 3.3 milioni di lire, nel valore.

Diremo infine dei grassi per uso industriale, per far conoscere che nel 1909 la loro esportazione ebbe un inaspettato incremento, essendo cresciuta da 2,626 a 13,235 quintali, col corrispondente aumento di 0.8 milioni di lire, nel valore.

Passando alle altre categorie di prodotti, c'incontriamo in quella dei prodotti chimici, fra i quali sono da ricordare, nei riguardi della nostra esportazione, l'acido tannico impuro, l'acido oleico, l'acido borico raffinato, l'acido tartarico, il carbonato di potassio, il solfato di rame, la glicerina e il carburo di calcio.

L'esportazione, in continuo crescendo, dell'acido tannico impuro ha fatto anche nel 1909 un nuovo passo, essendo salita da 237,777 a 256,741 quintali, recando un corrispondente aumento, nel suo valore, da 4.8 a 5.1 milioni di lire.

Quella dell'acido oleico si distingue invece per un più spiccato aumento fra i due ultimi anni, essendo d'un tratto passato da 14,875 a 44,487 quintali, come quantità, e da 1.0 a 3.1 milioni di lire, come valore.

Anche la modesta esportazione dell'acido borico raffinato ha avuto nel 1909 un notevole incremento, giacchè dai 3,389 quintali del 1908 si è portata a una quantità più che doppia e cioè a 6,856 quintali, acquistando nel valore 0.2 milioni di lire in più.

Per converso, l'esportazione dell'acido tartarico, malgrado fosse in continuo crescendo fino al 1908, subì nel 1909 una forte riduzione, essendo diminuita, tra i due anni, da 19,284 a 15,052 quintali, perdendo nel valore 1.1 milioni di lire.

Significante è l'incremento che presenta dal 1907 in poi l'esportazione del carbonato di potassio, prima d'allora rappresentata da cifre inferiori ai 1,000 quintali. Nel 1907 tale esportazione salì d'un tratto a 4,837 quintali, nel 1908 essa si portò a 7,413, ma per salire poi ancora nel 1909 a quintali 18,551, rappresentati da un valore di 0.8 milioni di lire superiore di 0.5 a quello del 1908.

Altri aumenti di qualche importanza presentano le esportazioni del solfato di rame e della glicerina, salite, la prima, da 6,129 a 11,141 quintali, con un aumento, nel valore, di 0.3 milioni di lire, e la seconda, da 8,334 a 11,441 quintali, con un aumento, nel valore, di circa 1 milione di lire, aumento quest'ultimo a determinare il quale ha pure contribuito il forte rincaro, nel 1909, dei prezzi della glicerina.

Diremo da ultimo della esportazione del carburo di calcio, per segnalare un altro passo indietro fatto dalla medesima nella corsa discendente iniziata nel 1907, quando essa si ridusse da 102,095 a 85,867 quintali, per restringersi poi a 48,398 nel 1908 e a 18,109 nel 1909. Parallelamente alla quantità, il valore annuale del carburo esportato, scese, rispettivamente, da 2.1 a 1.5 e a 0.5 milioni di lire.

Fra le industrie meccaniche propriamente dette, hanno acquistato qualche importanza nel campo delle nostre esportazioni, quella che si dedica alla fabbricazione delle automobili. Seguono quelle degli strumenti scientifici e degli apparecchi per riscaldare, ecc., e viene da ultimo quella delle macchine e loro parti.

Significante infatti è il progresso che si nota nella esportazione delle vetture automobili, il numero delle quali è salito, fra i due ultimi anni, da 1,629 a 2,158, senza che con ciò sia aumentato il rispettivo valore, chè anzi questo apparirebbe diminuito, da 28.2 a 22.9 milioni di lire. Noi dobbiamo però mettere in dubbio l'effettiva esistenza di questi due fatti opposti, avendo ragioni per ritenere che la diminuzione nel valore, di fronte al maggior numero di automobili esportati nel 1909, risulti da esagerazioni dei prezzi dichiarati dagli esportatori nel 1908, se non anche da dichiarazioni inesatte, nel senso contrario, circa il prezzo degli automobili esportati nell'ultimo anno. Qualche influenza a determinare una effettiva diminuzione di valore potrebbe aver avuta la convenienza di esportare i soli *chassis* di automobili lasciando al paese destinatario di costruirne la carrozzeria, per risparmiare sui dazi.

In forte aumento si presenta altresì l'esportazione dei carri automobili, essendo questa salita, fra i due anni, da 201 a 1,487 quintali, con un aumento da 0.3 a 1.0 milioni di lire, nel valore.

Un notevole progresso si è fatto pure nella esportazione già in continuo aumento, degli strumenti scientifici (di ottica, di calcolo e di precisione), la quale è salita, fra il 1908 e il 1909, da 2,322 a 4,655 quintali, recando nel valore l'aumento da 5.3 a 9.3, e cioè di 4.5 milioni di lire.

E un improvviso e forte aumento presenta anche l'esportazione degli apparecchi per riscaldare, raffinare, ecc., giacchè, dall'esigua cifra di 289 quintali del 1908, essa si è portata nel 1909 a quella molto più alta di 3,501 quintali, acquistando nel valore 0.8 milioni di lire in più.

Riguardo all'ancor modestissima esportazione delle macchine e loro parti non troviamo da rilevare variazioni degne di nota; possiamo solo dire che in generale l'esportazione medesima segnò nel 1909 un certo regresso, essendo complessivamente

diminuita, da 79,051 a 63,532 quintali, e conseguentemente da 10.2 a 8.1 milioni di lire.

Fra i prodotti delle industrie che hanno per iscopo la lavorazione dei metalli, ha preso posto, dal 1908, all'esportazione, l'alluminio in lamiere, verghe e tubi. Nel 1908 la quantità di alluminio esportata fu di 2,038 quintali, e nel 1909 di 3,523 con un aumento quindi, tra i primi due anni, di 1,485 quintali. Il valore di questa esportazione crebbe, a sua volta, da 0.7 a 1.2 milioni di lire.

La esportazione dei lavori di rame e quella dei lavori di argento, si presentano pure in aumento, essendo salite : la prima, da 4,853 a 6,360 quintali, come quantità e da 1.8 a 2.3 milioni di lire, come valore ; la seconda, da 5.673 a 7,029 chilogrammi, e da 1.3 a 1.6 milioni di lire.

Per converso, l'esportazione dei lavori di piombo, e quella dei lavori di stagno, segnano un lieve regresso, che si concreta nella diminuzione : per la prima, da 27,653 a 22,854 quintali, cui corrisponde, nel valore, quella da 1.9 a 1.6 milioni di lire ; per la seconda, da 1,625 a 1,061 quintali, cui fa riscontro quella da 0.6 a 0.4 milioni di lire nel valore.

I prodotti dell'industria del legno non fanno buona comparsa alla esportazione del 1909, imperocchè tutti o quasi segnano una diminuzione, non solo rispetto al 1908, ma rispetto altresì ai due o tre anni precedenti, nei quali aveano figurato con cifre molto meno modeste.

Anche quelli dell'industria cartaria non presentano, fra il 1908 e il 1909, variazioni degne di essere rilevate, se toglie la diminuzione di 1.1 milioni di lire, nel valore della massa delle stampe, litografie e cartelli esportata ; quella di 0.5 milioni nella esportazione della carta da involti ; e qualche lieve aumento nella esportazione dei lavori di carta e di cartone e dei libri stampati.

I prodotti dell'industria della gomma figurano nella statistica di esportazione del 1909 con valori molto più alti di quelli del 1908 e ciò a causa principalmente dell'enorme aumento di prezzo cui la gomma elastica e la guttaperca e quindi i loro lavori andarono soggetti nello scorso anno. Ad esempio, mentre la quantità della gomma elastica in fili esportata crebbe, fra i due anni, da quintali 179 a quintali 380 ossia di 112 per cento, il suo valore aumentò da 0.3 a 1.2 milioni di lire, ossia di 300 per cento ; e così mentre la quantità dei lavori di gomma elastica esportata, escluse la calzature, salì da quintali 8,368 a 11,810, cioè di 41 per cento, il loro valore crebbe da 9.5 a 20.6 milioni di lire, cioè di 110 per cento.

Vi sono infine, prodotti di altre numerose industrie speciali, i quali figurano all'esportazione italiana con cifre di qualche entità, ma di essi citeremo soltanto quelli la cui esportazione presentò nel 1909 rispetto al 1908 variazioni di qualche rilievo.

Fra le esportazioni aumentate, diamo il primo posto a quella dei cappelli di feltro di pelo, il numero dei quali è salito, fra i due ultimi anni, da 619,831 a 937,827, con un aumento, nel valore, da 3.6 a 5.4 milioni di lire. Notiamo che mentre questa esportazione ha avuto un così forte incremento, quella dei cappelli di feltro di lana si è mantenuta invece, nei due anni, pressochè stazionaria, e al disotto di quelle dei tre anni anteriori al 1908.

Segue, per ordine d'importanza, l'esportazione tipica dei bottoni di corozo, la quale fra i due ultimi anni è salita da 5,226 a 7,306 quintali, recando con sè un aumento di valore da 4.4 a 6.1 milioni di lire.

Viene subito dopo, l'altra dei fili e cordoni elettrici, aumentata, a sua volta, da 4,870 a 8,605 quintali, ossia di oltre 75 per cento ; aumento cui corrisponde, nel valore, quello proporzionale da 2.1 a 3.4 milioni di lire.

Troviamo appresso, l'esportazione dei colori, con un aumento, da 7.281 a 10,590 quintali, nella quantità, e da 0.4 a 1.0 milioni di lire, nel valore.

Segue quella dei berretti, la quale si è più che raddoppiata, salendo dal numero di 329,199 a quello di 672,284 e dal valore di 0.5 milioni di lire a quello di 1.0, in cifra tonda.

Viene infine, l'esportazione dei fiammiferi, sia di cera che di legno, col leggero aumento, da 34,207 a 36,761 quintali, nella quantità, e da 5.7 a 6.1 milioni di lire, nel valore.

Fra le poche esportazioni diminuite, citeremo anzitutto quella dei cappelli di paglia, la quale, dopo il crescendo iniziato nel 1900, al cessare di una crisi durata tre anni, e per il quale essa era salita, nel 1907, al punto massimo di 105,698 centinaia, è ricaduta d'un tratto, a causa della crisi americana e della concorrenza degli altri paesi sui mercati esteri, a 67,429 centinaia nel 1908, e a 58,772 nel 1909, recando una differenza in meno, fra i due ultimi anni, di 8,657 centinaia e di 2.7 milioni di lire, sui 12.6 del 1908.

Diremo ora, della esportazione delle terraglie colorate, la quale anch'essa, e forse per le stesse ragioni, da un massimo di 18,171 quintali, nel 1907, discese a 13,569 nel 1908 e a 4,465 nel 1909, perdendo fra i due ultimi anni ben 9,104 quintali, come quantità e 0.9 milioni di lire, su 1.3 del 1908, come valore.

Va infine menzionata l'esportazione del sapone comune, per rilevare la notevole discesa ch'essa presenta fra il 1908 e il 1909, essendo diminuita, da 42,254 a 28,452 quintali, nella quantità, e da 2.7 a 1.8 milioni di lire, nel valore.

Ed eccoci ora di fronte al quarto gruppo, quello cioè che comprende i generi alimentari e gli animali vivi, valutati come si è visto, nel 1909, a 494.7 milioni di lire, corrispondenti a 26.5 per cento circa della totale esportazione.

Analogamente a quanto abbiamo fatto per l'analisi degli altri gruppi, distingueremo i prodotti di questo, in tre sottogruppi, secondo che si tratti cioè: dei prodotti alimentari che hanno carattere e importanza industriale, dei prodotti agricoli (o animali), di diretto consumo, o degli animali vivi; e daremo, per ciascuno di tali sottogruppi, una lista contenente i rispettivi prodotti, accompagnati dall'indicazione del loro valore nel 1909.

Fra i prodotti alimentari di carattere industriale, segnaleremo, per la loro importanza, i seguenti:

Vino in botti, rappresentato nel 1909 dal valore di 23.6 milioni di lire; vino in bottiglie, con un valore di 4.6 milioni; vino in fiaschi, con 2.6; vermut in botti, con 0.7; vermut in bottiglie, con 11.1 — spirito puro in botti, con 2.6; spirito dolcificato in botti, con 0.8; spirito dolcificato in bottiglie, con 7.5 — olio di oliva, con 34.1 — frutti canditi, con 2.9 — riso lavorato, con 18.5 — farine con 14.7; semolino, con 6.8; paste di frumento, con 24.0 — frutti e ortaggi preparati, con 14.2 — conserva di pomodori, con 13.7 — carni preparate, con 4.5; pesci conservati, con 2.8 — burro, con 10.0; formaggi, con 44.7.

Riguardo all'esportazione del vino in botti noteremo la forte ripresa della medesima negli ultimi due anni, in seguito alle abbondanti vendemmie del 1907 e del

1908 e al conseguente buon mercato del prodotto. Mentre fra il 1907 e il 1908 essa crebbe da 872,421 a 1,195,773 ettolitri, nel 1909 fece ancora un nuovo passo, salendo a 1,388,949 ettolitri. Per l'ulteriore ribasso (da 20 a 17 lire in media per ettolitro) cui andarono soggetti i vini nel 1909, il valore complessivo del vino in botti esportato, che a parità di prezzi sarebbe aumentato di 3.9 milioni di lire, diminuì invece, da 23.9 a 23.6, ossia di 0.3 milioni.

Come naturale conseguenza delle condizioni generali del mercato vinario, aumentarono, di conserva con quella del vino in botti, anche le esportazioni del vino in bottiglie (da 30,069 a 35,011 centinaia), del vino in fiaschi (da 16,139 a 20,947 centinaia), del vermut in botti (da 7,874 a 10,176 ettolitri) e del vermut in bottiglie (da 83,305 a 101,067); acquistando, complessivamente, nel valore, 2.4 milioni di lire in più; guadagno quest'ultimo che sarebbe risultato maggiore, se anche per questi prodotti non si fosse verificata una diminuzione nei prezzi.

Fra le esportazioni degli spiriti, colpiscono le forti cifre con cui quella dello spirito puro in botti figura negli ultimi due anni rispetto al precedente. Mentre, infatti, prima del 1908, l'esportazione dello spirito puro in botti era andata diminuendo fino quasi a scomparire del tutto nel 1907, nel 1908 la troviamo con la cifra di 31,756 ettolitri e nel 1909 con quella di 87,378, superiore alla prima di 55,622 ettolitri. Ma è noto che l'improvviso incremento di questa esportazione, si deve unicamente alle agevolanze consentite dal governo per l'esportazione dello spirito tratto dalle vinacce e dal vino e specialmente da quest'ultimo, in un momento in cui occorreva apprestare un nuovo sbocco agli esuberanti prodotti dell'industria enologica. Notiamo che a causa del diminuito prezzo degli alchools nel 1909, il valore dello spirito puro esportato in detto anno non aumentò in proporzione della quantità, ma solamente di 1.3 milioni di lire, su altrettanti del 1908.

Nulla è da dire riguardo alle esportazioni degli altri spiriti, imperocchè, se, da una parte, diminuì quella dello spirito dolcificato in botti (da 14,413 a 6,949 ettolitri, nella quantità, e da 1.7 a 0.3 milioni di lire, nel valore), dall'altra, aumentò (da 34,527 a 39,879 centinaia di bottiglie, e da 6.3 a 7.5 milioni di lire) quella dello spirito dolcificato in bottiglie.

Un aumento piuttosto notevole ci presenta la esportazione dei frutti canditi salita, fra il 1908 e il 1909, da 16,968 a 29,320 quintali, come quantità, e da 1.7 a 2.0 milioni di lire, come valore.

Un altro aumento, del pari notevole, troviamo nella esportazione delle frutta e ortaggi preparati, la quale è salita, a sua volta, da 110,589 a 123,880 quintali, nella quantità, e da 12.3 a 14.2 milioni di lire, nel valore.

Ancor maggiore è l'aumento che ci offre l'esportazione, già in continuo e forte crescendo, della conserva di pomodori. E infatti, tale esportazione che, dalla cifra di 104,084 quintali, nel 1905, era salita nel 1908 a quella ben più alta di 229,619, ha fatto nel 1909 un nuovo passo innanzi, portandosi alla cifra di 305,158 quintali, e acquistando, nel valore, 3.4 milioni in più, sui 10.3 del 1908.

Riguardo ai prodotti della macinazione, l'esportazione dei quali, giova ricordarlo, ha assunto in Italia una grande importanza, mercè l'istituto della temporanea importazione dei grani esteri, la statistica del 1909 non ci presenta, rispetto all'esportazione degli stessi prodotti nel 1908, variazioni di grande rilievo. Abbiamo, infatti, un lieve aumento, da 489,480 a 522,790 quintali, cui corrisponde quello da

22.5 a 24.0 milioni di lire nel valore, nella esportazione delle paste di frumento; un aumento quasi insignificante, da 162,417 a 169,615 quintali, e da 6.5 a 6.8 milioni di lire, in quella del semolino; e una diminuzione, da 443,862 a 419,868 quintali, e da 15.1 a 14.7 milioni di lire, in quella delle farine di grano.

L'esportazione della carne preparata si può dire che sia rimasta stazionaria, giacchè, se da una parte aumentò di 0.4 milioni di lire quella dei prosciutti, diminuirono dall'altra, di altrettanto, quelle delle altre carni salate, affumicate, ecc.

L'esportazione dei pesci conservati non presenta, fra i due ultimi anni, che un lieve aumento, non essendo salita che da 21,834 a 24,707 quintali, nella quantità, e da 2.5 a 2.8 milioni di lire, nel valore.

I prodotti dell'industria casearia figurano all'esportazione del 1909, con un aumento rispetto al complesso dei formaggi, e con una diminuzione rispetto al burro.

Se toglie il gorgonzola, lo stracchino ecc., l'esportazione dei quali segnò nel 1909 di fronte al 1908, la diminuzione da 66,493 a 58,896 quintali, cui corrisponde quella nel valore, da 12.6 a 11.2 milioni di lire; l'esportazione di tutte le altre specie di formaggi, prese insieme, segnò fra i due anni l'aumento da 131,779 a 140,935 quintali, cui corrisponde, nel valore, quello da 31.5 a 33.5, ossia di 2 milioni di lire.

L'accennata diminuzione nella esportazione del burro è data dalla differenza fra quintali 39,021, del valore di 10.7 milioni di lire, nel 1908, e quintali 36,415 del valore di 10.0 milioni di lire, nel 1909.

Un'altra esportazione in diminuzione è quella che riguarda il riso lavorato. Essa infatti è scesa, fra i due ultimi anni, da 48,929 a 45,559 quintali, recando una diminuzione, nel valore, da 19.1 a 18.5 milioni di lire.

Ma una delle esportazioni italiane, che nel campo dei generi alimentari, più soffrì nel 1909, è quella dell'olio di oliva, e ne abbiamo chiara prova nel fatto che, dalla cifra, quasi normale, di 368,788 quintali del 1908, essa precipitò nel 1909 a quella di 184,481, perdendo nel suo valore complessivo 21.2 milioni di lire, sui 55.3 dell'anno precedente. Notiamo che questa perdita sarebbe stata ben maggiore, se, a causa della scarsissima produzione italiana dell'olio d'oliva, nella campagna 1908-1909, la quale determinò appunto l'eccezionale contrazione della esportazione del nostro olio, non fosse intervenuto nel 1909 il noto rialzo generale dei prezzi del prodotto.

Fra i prodotti alimentari, (vegetali o animali), di diretto consumo, sono da notarsi i seguenti: legumi secchi, con un valore di 8.8 milioni di lire; castagne, con 4.3; patate, con 6.3 — legumi e ortaggi freschi, con 15.8; pomodori freschi, con 0.6 — agrumi, con 35.1; uva fresca da tavola, con 7.1; frutta fresche, con 45.1; frutta secche, con 41.6 — funghi, con 1.3 — carne fresca, con 2.1; pollame, con 12.7; uova di pollame, con 43.4 pesci freschi, con 1.8.

L'esportazione dei legumi secchi ha segnato nel 1909, rispetto a quella del 1908, un notevole aumento, essendo salita, da 17,434 a 33,383 tonnellate, nella quantità, e da 4.4 a 8.8 milioni di lire, nel valore. Sembra che questo così forte aumento sia derivato in gran parte da una maggiore esportazione delle fave, che nella voce dei legumi secchi, costituiscono sempre la quantità prevalente.

Stazionaria sulle 26,000 tonnellate è rimasta l'esportazione delle castagne; non così quella delle patate, la quale invece è aumentata, fra i due ultimi anni, da 62,964 a 73,663 tonnellate, e da 5.4 a 6.3 milioni di lire.

L'esportazione dei legumi e ortaggi freschi presenta nel suo complesso, fra il 1908 e il 1909, un aumento, da 603,990 a 677,828 quintali, nella quantità, e da 14.4 a 15.8 milioni di lire, nel valore. A queste differenze si giunge ponendo di fronte, da una parte, l'aumento, per 150,732 quintali e per 3.5 milioni di lire, nella esportazione dei cavolfiori, e quello, per 15,514 quintali e per 0.3 milioni di lire, in quella dei cavoli; dall'altra, la diminuzione, per 82,995 quintali e per 2.2 milioni di lire, nella esportazione dei legumi e ortaggi non specificati, e quella per 9,413 quintali e per 0.2 milioni di lire, nella esportazione degli aglio e cipolle.

L'ancora modesta esportazione dei pomodori freschi si è fra i due ultimi anni, più che raddoppiata, essendo salita, da 29,547 a 70,947 quintali e da 0.3 a 0.6 milioni di lire.

Non parleremo dell'esportazione degli agrumi essendo questa rimasta tra i due anni stazionaria intorno ai 3,700,000 quintali e al valore di 35 milioni di lire circa.

Diremo invece di quella dell'uva fresca da tavola, per rilevare la lieve diminuzione da 338,165 a 274,440 quintali, ch'essa segnò nel 1909 rispetto al 1908; diminuzione però malgrado la quale l'esportazione stessa si mantenne a un livello molto superiore a quello del 1907, nel quale anno, essa avea raggiunto non più di 221,228 quintali.

Nel campo della esportazione delle altre frutta fresche si è verificato nel 1909, rispetto al 1908, tale un incremento, del quale non si ricorda uno simile nel passato. Detta esportazione infatti salì, nel suo complesso, da 429,640 a 1,520,822 quintali, facendo ingrossare il valore della medesima, da 13.4 a 45.1 milioni, ch'è quanto dire, di ben 31.7 milioni di lire. Cosa singolare, la massima parte di questo incremento è stata fornita dalla esportazione delle mele e pere, essendo questa aumentata, fra i due anni, da 213,829 a 1,149,690 quintali, come quantità, e, da 6.0 a 32.2 milioni di lire, come valore.

La ragione di un così forte esodo delle nostre mele e pere, sta, non solo nella abbondantissima produzione indigena, ma anche nel conseguente ribasso che essa ha dovuto determinare nei prezzi di tali frutta, e pel quale l'esportazione delle medesime ha potuto invadere i mercati esteri e specialmente quello della Germania, sostituendosi, in quest'ultimo ai prodotti degli altri paesi. Anche le esportazioni delle rimanenti frutta fresche (pesche, albicocche, ciliegie, ecc.), e certamente per le medesime ragioni, aumentarono, e non di poco, fra il 1908 e il 1909. Prese tutti insieme queste ultime, si trova infatti che la loro esportazione crebbe, fra i due anni, da 215,811 a 371,132 quintali, come quantità, e da 7.4 a 12.9 milioni di lire, come valore.

Un fenomeno opposto, di minore ma pure di grande portata, si è verificato invece nella esportazione delle frutta secche, essendo questa, nel suo complesso, diminuita, fra i due anni, da 544,262 a 494,758 quintali, nella quantità, e da 52.4 a 41.6, ossia di 10.8 milioni, nel valore. A determinare questa forte diminuzione contribuirono per ben 12.5 milioni di lire, la sola esportazione delle mandorle, che rimase così stremata a causa unicamente della eccezionale scarsità del raccolto indigeno, e per 0.4 quella delle nocciole. Queste diminuzioni, prese insieme, oltrepassano di 2 milioni quella complessiva accennata sopra, perchè a 2 milioni di lire salgono appunto gli aumenti forniti in complesso, fra il 1908 e il 1909, dalle esportazioni delle altre frutta secche (noci, fichi, prugne, pignoli, ecc.).

L'esportazione dei funghi che procedeva con lento ma continuo crescendo ed era giunta nel 1908 a toccare la cifra di 5,132 quintali, è ricaduta nel 1909 a 3,568 appena, perdendo nel valore circa mezzo milione di lire.

Quella della carne fresca non si è mutata, fra i due anni, che per una lieve diminuzione di 2,358 quintali, nella quantità, e di 0.3 milioni nel valore.

Una diminuzione abbastanza notevole dobbiamo rilevare riguardo alla esportazione del pollame vivo, essendo questa discesa, fra il 1908 e il 1909, da 49,450 a 38,256 quintali, e da 8.9 a 6.9 milioni di lire. Anche l'esportazione del pollame morto è diminuita, ma in proporzioni assai minori, e precisamente, da 31,254 a 27,684 quintali, e da 6.8 a 5.8 milioni di lire.

Nel 1909 si è accentuata la diminuzione iniziata fin dal 1907 nella esportazione delle uova di pollame: e infatti, mentre fino al 1906 questa esportazione si manteneva ancora a 322,651 quintali, nel 1907 discese a 228,579, nel 1908 risali a 266,346, ma per discendere d'un tratto nel 1909 a 216,915 quintali, registrati con un valore di 43.4 milioni di lire, superiore di 9.9 a quello del 1908. Questa minore esportazione si attribuisce ai progressi del consumo e alla stazionarietà nella produzione.

Riguardo all'esportazione dei pesci freschi rileveremo semplicemente ch'essa fra il 1908 e il 1909 diminuì, da 14,621 a 12,826 quintali, come quantità, e da 2.0 a 1.8 milioni di lire, come valore.

Gli animali vivi che figurano alla nostra esportazione, sono oggi, per tener conto soltanto dei principali: gli animali bovini, gli equini e gli ovini, distinti rispettivamente nella statistica del 1909, coi valori di 5.0; 1.1 e 0.6 milioni di lire.

Se toglie la diminuzione, da 12,256 a 10,293 capi (in gran parte buoi e vitelli), avvenuta, fra il 1908 e il 1909, nella esportazione degli animali bovini, nulla è da osservare riguardo a quelle degli animali equini e ovini, non presentando esse variazioni degne di menzione. Non occorre aggiungere che dalla esportazione italiana è ormai, si può dire, del tutto scomparsa per la nota diversione avvenuta a danno nostro nel commercio d'importazione svizzero del bestiame, quella dei porci, la quale, dai 95,995 capi del 1905, discese via via a 86,322 nel 1906 e a 21,371 nel 1907, ma per piombare poi nel 1908 a 4,171, e precipitare nel 1909 a 1,736 capi.

*
*
*

Benchè dei nostri scambi con ogni singolo paese si dia ampia notizia nella seconda parte del movimento commerciale, crediamo tuttavia opportuno di mettere in evidenza fin d'ora quale parte abbiano preso nel 1909 i vari Stati nelle importazioni ed esportazioni italiane.

IMPORTAZIONE DEL 1909 DISTINTA SECONDO I PRINCIPALI PAESI DI PROVENIENZA.

(Commercio speciale — Esclusi i metalli preziosi)

P A E S I	VALORE della importa- zione — Milioni di lire	Percentuale della importa- zione totale	P A E S I	VALORE della importa- zione — Milioni di lire	Percentuale della importa- zione totale
1. Germania	503.5	16.18	23. Stabilimenti dello Stretto .	13.0	0.42
2. Gran Bretagna	490.6	15.77	24. Serbia	12.7	0.41
3. Stati Uniti	390.2	12.54	25. Chili	9.9	0.32
4. Francia	329.1	10.58	26. Algeria	9.0	0.29
5. Austria-Ungheria	309.3	9.94	27. Altre contrade d'Asia	8.2	0.26
6. Russia	209.6	6.74	28. Canada	6.8	0.22
7. Argentina	120.9	3.88	29. Portogallo	6.8	0.22
8. India britannica e Ceylon . .	97.5	3.13	30. Indie orientali olandesi . .	6.7	0.21
9. Svizzera	80.5	2.59	31. Grecia	6.4	0.20
10. Belgio	73.3	2.36	32. Eritrea	3.8	0.12
11. Cina	60.6	1.95	33. America centrale	3.5	0.11
12. Romania	55.2	1.77	34. Bulgaria	3.5	0.11
13. Turchia europea	46.5	1.49	35. Svezia	3.2	0.10
14. Spagna	33.0	1.06	36. Haiti e S. Domingo	2.7	0.09
15. Paesi Bassi	29.8	0.96	37. Congo belga	2.5	0.08
16. Tunisia	29.1	0.93	38. Filippine	2.3	0.07
17. Giappone	25.0	0.80	39. Uruguay	2.3	0.07
18. Turchia asiatica	24.9	0.80	40. Marocco	2.2	0.07
19. Brasile	24.3	0.72	41. Antille britanniche	2.1	0.07
20. Egitto	22.1	0.71	42. Tripolitania	1.6	0.05
21. Norvegia	21.1	0.68	43. Malta	1.3	0.04
22. Federazione australiana . .	16.1	0.52	44. Portorico	1.0	0.03

In confronto al 1908 rileviamo, limitatamente ai paesi di notevole importanza, che la Germania, la Gran Bretagna, gli Stati Uniti e la Russia hanno mantenuto rispettivamente i loro posti; l'Austria Ungheria invece, dal quarto è passata al quinto, sostituita dalla Francia; l'India britannica e Ceylon, la Svizzera, il Belgio e la Cina sono scesi rispettivamente di un posto, soppiantati dall'Argentina che dall'undecimo è saltata al settimo posto; la Romania ha guadagnato un posto, lasciandosi in dietro la Turchia europea.

ESPORTAZIONE DEL 1909 DISTINTA SECONDO I PRINCIPALI PAESI DI DESTINAZIONE.

(Commercio speciale — Esclusi i metalli preziosi).

PAESI	VALORE della esporta- zione — Millioni di lire	Percentuale della esporta- zione totale	PAESI	VALORE della esporta- zione — Millioni di lire	Percentuale della esporta- zione totale
1. Germania	307.2	16.46	23. Malta	7.0	0.37
2. Stati Uniti	272.4	14.59	24. Tunisia	7.0	0.37
3. Svizzera	216.8	11.61	25. Federazione australiana . .	5.6	0.30
4. Francia	198.7	10.64	26. America centrale	5.3	0.28
5. Gran Bretagna	167.9	8.99	27. Messico	4.5	0.24
6. Austria-Ungheria	155.1	8.31	28. Cina	4.0	0.21
7. Argentina	150.8	8.08	29. Indie orientali olandesi . .	3.6	0.20
8. Turchia europea	57.6	3.08	30. Danimarca	3.2	0.17
9. Egitto	40.4	2.16	31. Tripolitania	2.9	0.15
10. Belgio	38.8	2.08	32. Svezia	2.8	0.15
11. Russia	33.6	1.80	33. Norvegia	2.4	0.13
12. India britannica e Ceylon . .	23.0	1.23	34. Algeria	2.3	0.12
13. Turchia asiatica	21.4	1.15	35. Bulgaria	2.2	0.12
14. Brasile	16.7	0.89	36. Candia	2.1	0.11
15. Paesi Bassi	15.1	0.81	37. Perù	2.0	0.11
16. Chill	11.3	0.60	38. Canadà	1.8	0.10
17. Spagna	10.9	0.58	39. Cuba	1.6	0.08
18. Romania	8.5	0.45	40. Giappone	1.2	0.06
19. Uruguay	8.2	0.44	Provviste di bordo:		
20. Grecia	8.1	0.43	per bastimenti nazionali . . .	12.0	0.64
21. Eritrea	7.6	0.41	per bastimenti esteri	3.0	0.16
22. Portogallo	7.0	0.37			

Per l'esportazione, e sempre rispetto al 1908, notiamo che la Svizzera, la quale nel 1908 teneva il primissimo posto lasciando a grande distanza anche i maggiori paesi importatori di merci italiane, ha ceduto nel 1909 il passo alla Germania e agli Stati Uniti (1). A sua volta, l'Argentina ha ceduto il passo alla Gran Bretagna e all'Austria Ungheria; la Russia ha guadagnato tre posti, la-

(1) Questo passo indietro della Svizzera si spiega con le ragioni esposte nella nota a pag. LXXVII.

sciandosi indietro l'India britannica e Ceylon, il Brasile e i Paesi Bassi; la Turchia Asiatica sei e il Chili cinque; la Spagna invece ha perduto due posti e l'Uruguay tre.

L'indagine poi fatta sulla natura delle merci, che formarono oggetto di scambio con l'Italia nel 1909, ci fa conoscere che: le materie per l'industria, greggie, ci vennero principalmente dai seguenti paesi: Gran Bretagna e Irlanda (266.1 milioni), Stati Uniti (241.9), Austria-Ungheria (145.2), India britannica e Ceylon (92.9), Francia (56.8), Argentina (43.6), Germania (39.1), Turchia europea (31.5), Tunisia (21), Egitto (20.5), ecc.; e quelle per l'industria, semi-lavorate, da: Francia (116.3 milioni), Germania (115.2), Gran Bretagna e Irlanda (80.9), Cina (46.8); Austria-Ungheria (46.3), Stati Uniti (42.1), Belgio (32), Giappone (18) Svizzera (14), Paesi Bassi (11.8), Chili (9.8), ecc.

I prodotti fabbricati ci giunsero invece da: Germania (340.9 milioni), Gran Bretagna e Irlanda (128), Francia (119.4) Austria-Ungheria (49.8), Svizzera (36.9), Stati Uniti (31), Belgio (25.9), Russia (6.3), Paesi Bassi (6), ecc.

I generi alimentari e animali vivi da: Russia (182.3 milioni), Stati Uniti (75.3), Argentina (71.6), Austria-Ungheria (68), Romania (37.9), Francia (36.6), Svizzera (21.8), Brasile (19.7), Norvegia (19) Gran Bretagna e Irlanda (15.7), Spagna (14.1), Federazione australiana (12), Serbia (11.4), Turchia europea (10.1), ecc.

Passando all'esportazione, troviamo che rispetto alle materie per l'industria greggie, la maggior esportazione fu per la Francia, con 64.5 milioni, seguita dalla Germania con 48.2, dagli Stati Uniti con 36.9, dall'Austria Ungheria con 36.7, dalla Gran Bretagna e Irlanda con 31.7, dal Belgio con 16.7, dalla Svizzera con 15.3, ecc. Riguardo alle materie per l'industria semi-lavorate, abbiamo per prima la Germania con 154.9 milioni, indi la Svizzera con 126.1, gli Stati Uniti con 125.2, la Francia con 62.3, l'Austria-Ungheria con 34.5, la Gran Bretagna e Irlanda con 29.5, la Russia con 22.3, l'Argentina con 9.7, ecc. Per i prodotti fabbricati rileviamo che il principale mercato sul quale si riversano le merci delle nostre fabbriche è l'Argentina, la quale con 88.1 milioni lascia a distanza tutti gli altri paesi; vengono poi la Gran Bretagna e Irlanda con 57.3, la Turchia europea con 41.1, la Francia con 33.6, gli Stati Uniti con 27.4, l'Egitto con 26.7, la Svizzera con 25.3, l'Austria-Ungheria con 24.8, la Germania con 24.7, l'India britannica e Ceylon con 16.1, la Turchia asiatica con 15.1, il Chili con 8.3, il Brasile con 7.3, il Belgio con 7.1, l'Eritrea con 6.6; la Romania con 5.1, la Tunisia con 4.6, il Messico con 4, la Grecia con 3.8, la Federazione australiana con 3.6, l'Uruguay con 3.6, ecc. Per i generi alimentari e animali vivi abbiamo invece: Stati Uniti (82.8 milioni), Germania (79.4), Austria-Ungheria (59.1), Svizzera (50.1), Gran Bretagna e Irlanda (49.5), Argentina (48.7), Francia (38.2), Belgio (8.6), Turchia europea (8.5), Egitto (8), Brasile (7.5), Paesi Bassi (6.1), Russia (5.3) Portogallo (4) Uruguay (3.7).

* * *

Dopo aver rilevato le principali vicende e la fisionomia generale del nostro commercio internazionale, sia all'importazione sia all'esportazione, passeremo a trattare partitamente di alcuni importanti prodotti che costituiscono tale commercio (1).

* * *

Vini e suoi derivati. — Nel 1909 l'esportazione del nostro vino comune in botti ha fatto nuovi progressi, avendo superato, in quantità, quella già alta del 1908, con la quale si iniziò la ripresa dell'esportazione vinaria italiana, dopo la forte depressione cui questa soggiacque, specie negli anni 1905, 1906 e 1907, in seguito alla cessazione, nel 1904, della nota clausola di favore con l'Austria-Ungheria. E infatti, mentre nel 1904 l'esportazione totale del vino in botti si teneva ancora un po' al disopra di un milione di ettolitri, nei tre anni successivi discese rispettivamente a ettolitri 852,000, 665,000 e 872,000, in cifra tonda, ma per risalire poi d'un tratto a ettolitri 1,195,773 nel 1908 e a 1,388,949 nel 1909, con una differenza in più in quest'ultimo anno, rispetto al precedente, di 193,176 ettolitri.

Non occorre dire che questo ingrossamento improvviso della nostra esportazione vinaria, nei due ultimi anni, si deve alle due abbondantissime vendemmie del 1907 e del 1908 (milioni di ettolitri 53., e 51., rispettivamente, di fronte a milioni 35., in media nel quinquennio 1902-906) e al conseguente generale rinvilio dei prezzi.

Il ribasso dei prezzi si fece sentire vivamente sul mercato subito dopo il settembre del 1907, e andò poi fortemente accentuandosi attraverso tutto l'anno 1908 e buonissima parte del 1909.

Soltanto nel mese di ottobre dello scorso anno quando si ebbe notizia che il raccolto vinario del 1909 sarebbe riuscito molto meno abbondante del precedente (secondo un'inchiesta fatta dal *Giornale vinicolo italiano* la previsione si sarebbe fermata sulla cifra di 41,398,000 ettolitri), i prezzi dei vini, anche perchè sorretti dalla più viva domanda da parte del consumo, cominciarono a riprendere lentamente ma con passo decisivo.

All'infuori della esportazione all'estero e del consumo diretto del vino, all'interno, come bevanda, havvi una forma d'impiego della parte esuberante del vino disponibile in paese, consistente nella distillazione di esso per trarne l'alcool. Non è senza importanza, a questo proposito, ricordare che per effetto delle agevolzze accordate dal Governo, sotto forma di abbuoni di distillazione, la quantità del vino distillata

(1) Qui sentiamo il bisogno di avvertire che col 1909, in virtù delle disposizioni emanate col decreto 7 gennaio 1909 per l'esatta compilazione delle statistiche commerciali (V. nota a pag. CLIII), si è ottenuto un notevole miglioramento nelle indicazioni relative ai paesi di destinazione delle merci esportate, ma più specialmente in quelle riguardanti prodotti che finora si registravano come destinati al consumo dei paesi finitimi (Francia, Svizzera e Austria-Ungheria), mentre non facevano che attraversarne il territorio per spingersi fino al paese di definitiva destinazione.

Questa avvertenza serve principalmente per mettere in guardia gli studiosi contro la possibilità di cadere in false deduzioni, ove non tenessero conto della discontinuità creata, in non pochi casi, nella statistica dalle correzioni introdotte nel 1909 riguardo alla destinazione definitiva dei prodotti esportati.

nelle nostre fabbriche di spirito, dalla cifra insignificante di 31,623 quintali cui erasi ridotta nell'esercizio 1906-907, dopo le magre vendemmie del 1905 e del 1906, si elevò a 1,124,313 quintali nel 1907-908 e a ben 4,973,560 nel 1908-909.

Ora, se si associano insieme : la ripresa dei prezzi dei vini iniziata subito dopo la vendemmia del 1909 ; l'aumento e il buon avviamento della esportazione vinaria in generale ; il maggiore sfogo che il vino ha trovato come materia prima nella fabbricazione dello spirito ; un più intenso e diffuso consumo interno del vino, come bevanda, stimolato dal massimo suo buon prezzo, durato per quasi due anni e che dev'essersi certamente mantenuto anche durante l'accennata ripresa, perchè malgrado questa i prezzi rimasero, come rimangono tuttora, relativamente bassi ; la misura, infine, sempre superiore a quella normale, del raccolto del 1909, la quale esclude il pericolo di un esagerato rialzo dei prezzi ai danni del consumo e della esportazione ; associando tutto ciò, si hanno elementi sufficienti per ritenere che siano scomparsi gli effetti delle abbondanti vendemmie del 1907 e del 1908.

Tornando alla esportazione del vino comune in botti, rileveremo qui appresso le differenze ch'essa presenta, fra i due ultimi anni, per ciascuno dei principali paesi di destinazione :

		1908	1909	Differenza nel 1909
Svizzera	Ettol.	493,045	635,621	+ 142,576
Argentina	»	272,837	237,031	— 35,806
Brasile	»	112,465	123,903	+ 11,438
Stati Uniti	»	77,304	120,217	+ 42,913
Germania	»	73,607	93,868	+ 20,261
Francia	»	41,492	38,665	— 2,827
Altri paesi	»	125,023	139,644	+ 14,621
TOTALE	Ettol.	1,195,773	1,388,949	+ 193,176

Come si vede, i tre quarti circa dell'aumento totale della nostra esportazione vinaria sono stati assorbiti dal mercato svizzero, sul quale il vino italiano è riuscito nelle due ultime stagioni vinicole, mercè l'abbondanza e il buon mercato del prodotto, a prevalere, almeno come quantità, sui vini francesi e spagnoli. Nella stagione 1906-907 (dal 1° ottobre al 30 settembre), sopra una importazione totale di 1,147,506 ettolitri di vino, la statistica svizzera ne registrava come provenienti dall'Italia 203,648, dalla Francia 600,231 e dalla Spagna 176,666 ; nella stagione 1907-908, sopra un totale di 1,509,714 ettolitri, 513,605 dall'Italia, 403,330 dalla Francia e 472 322 dalla Spagna ; e nella stagione 1908-909, sopra un totale di 1,403,939 ettolitri, 557,761 dall'Italia, 379,418 dalla Francia e 333,475 dalla Spagna.

L'esportazione del vino in botti verso l'Argentina, la quale nel 1908 avea raggiunto il suo punto massimo, distanziando di molto quelle degli anni precedenti, nel 1909 ha segnato una diminuzione abbastanza notevole, che però, considerando anche le sole spedizioni oltre Atlantico, è stata più che compensata dagli aumenti avutisi nelle esportazioni verso gli Stati Uniti e il Brasile.

Quello verso gli Stati Uniti, che la statistica americana conferma, segna un nuovo importante passo sulla via del continuo miglioramento di questo nostro commercio

con l'Unione, e assicura colà sempre più ai nostri vini, il primato, per quantità, su quelli spagnoli, tedeschi e francesi, i quali si mantengono ancora superiori ai nostri soltanto per la qualità.

Dopo il Portogallo che vi partecipa per tre quarti circa della quantità totale, l'Italia continua a tenere, nella importazione brasiliana dei vini non spumanti, il primo posto, lasciando a notevolissima distanza i vini francesi e spagnoli.

Riguardo all'aumento della nostra esportazione del vino in botti verso la Germania, la statistica commerciale tedesca ci rivela un particolare che può rivestire un certo interesse per chi guardi agli sforzi che l'Italia fa per elevarsi dal modestissimo posto ch'essa occupa tuttora nell'importazione tedesca dei vini. Trattasi di quei vini speciali che la Germania ha d'uopo d'importare dall'estero per destinarli, insieme coi propri, alla preparazione del cognac. Quindici o venti anni fa l'Italia era la sola a provvedere siffatti vini alla Germania, ma poco dopo la Francia prese tale sopravvento da rimanere in questo campo padrona quasi assoluta del mercato tedesco. Solo nel 1909 l'Italia sarebbe ricomparsa con una quantità piuttosto notevole dei detti vini, e precisamente con quintali 13,071 contro soli 97 nel 1908 e 114 nel 1907, e si sarebbe posta così seconda, in questo speciale commercio, tra la Francia, che nel 1909 importò 39,044 quintali di tali vini e la Spagna e l'Algeria che ne importarono, rispettivamente, 4,129 e 5,698.

Degli altri paesi che nel 1909 figurano nella nostra esportazione del vino in botti con quantità discrete e in aumento rispetto a quelle del 1908, citeremo: l'Austria-Ungheria, con ettolitri 9,813 contro 7,731 dell'anno precedente, la maggior parte dei quali in transito; la Gran Bretagna (ettolitri 6,927 contro 3,944); l'Eritrea (6,543 contro 4,909); l'America centrale (3,848 contro 3,384); la Turchia Europea (2,461 contro 1,196); il Belgio (2,111 contro 1,304); il Chili (1,805 contro 1,415); Malta (1,761 contro 1,194); il Montenegro (1,616 contro 487) e altri di minor conto.

Una lieve diminuzione, fra i due ultimi anni, si riscontra soltanto nella esportazione verso i Paesi Bassi, la quale è discesa da 3,283 a 2,859 ettolitri, e in quella verso la Cina, scesa a sua volta da 1,042 a 782 ettolitri.

Un cenno a parte va dedicato al vino in botti destinato, come provvista di bordo, ai bastimenti nazionali ed esteri. Nel 1909 le provviste dei bastimenti nazionali presentarono un notevole aumento rispetto all'anno precedente, essendo state di ettolitri 45,178 di fronte a 36,672; invece quelle dei bastimenti esteri furono in leggera diminuzione, essendo discese, fra i due anni, da 8,599 a 7,286 ettolitri.

Al pari di quelle del vino in botti, anche le esportazioni del vino in bottiglie, di quello in fiaschi, e del vermut, fecero nel 1909 notevoli progressi.

L'esportazione del vino in bottiglie salì infatti da 30,069 a 35,011 centinaia, andando a ingrossare specialmente le quantità dirette verso l'Argentina e quelle destinate come provviste di bordo, e le spedizioni di vino in fiaschi crebbero, a loro volta, da 16,139 e 20,967 centinaia, distribuendo il di più principalmente fra gli Stati Uniti, l'Argentina, la Francia, e il Brasile. Parimenti, l'esportazione del vermut in botti aumentò fra i due ultimi anni, da 7,874 a 10,176 ettolitri, ingrossando le provviste particolarmente della Germania e degli Stati Uniti.

Ma un aumento molto più rilevante si ebbe nella esportazione del vermut in bottiglie, giacchè questa, continuando il suo cammino ascendente, giunse nel 1909

a toccare la cifra di 101,067 centinaia di bottiglie, superando di 17,762 centinaia quella dell'anno precedente.

L'Argentina è il paese che più di tutti ha contribuito a determinare tale aumento, avendoci essa acquistata nel 1909, 65,528 centinaia di bottiglie di vermut, di fronte a 55,400 nel 1908, e cioè 10,128 in più. E' risaputo che l'Argentina, la quale assorbe da sola i due terzi di questa nostra esportazione, è il mercato sul quale il vermut italiano tiene il primissimo posto: ad esempio, nel 1908 l'importazione argentina del vermut in bottiglie era costituita per tre quarti da vermut italiano e per un quarto soltanto da vermut di provenienza francese.

Dopo l'Argentina, vengono gli Stati Uniti, i quali acquistano un sesto circa della nostra esportazione totale del vermut in bottiglie. All'aumento di questa nel 1909 essi contribuirono per 4,177 centinaia di bottiglie, avendocene acquistate 17,239 contro 13,062 nel 1908. E' noto che anche negli Stati Uniti il vermut italiano ha una preminenza quasi assoluta sui vermut di altre provenienze.

Dopo di aver detto di queste due forti correnti di esportazione del nostro vermut, le quali col loro crescendo continuo vanno assicurando sbocchi sempre più larghi al prodotto di una delle industrie tipiche italiane, non bisogna dimenticare quelle minori che fanno capo al Chili e al Brasile e che contribuirono anch'esse nel 1909 all'accennato aumento della esportazione totale. La esportazione del vermut in bottiglie per il Chili aumentò infatti, fra i due ultimi anni, da 1,817 a 3,892 centinaia di bottiglie e cioè di 2,075; quella verso il Brasile da 3,374 a 3,975, e cioè di 601 centinaia.

Riguardo alle altre destinazioni, sono da notare: una diminuzione da 2,407 a 1,719 centinaia di bottiglie nella esportazione verso la Francia, e quella da 1,791 a 1,275 nella esportazione verso l'America centrale.

Passando nel campo della importazione che l'Italia fa ancora di poche determinate qualità di vini esteri, nulla è da dire riguardo a quella dei vini in bottiglie, essendosi questa mantenuta nel 1909 nelle stesse misure e proporzioni dell'anno precedente, e cioè: 7,575 centinaia di bottiglie in totale, di cui 6,728 di vini francesi e 437 di vini tedeschi, nel 1909; contro 7,574, di cui 6,714 dei primi e 460 dei secondi, nel 1908.

L'importazione invece del vino in botti si è ridotta nel 1909 ancora al disotto di quella già molto scarsa del 1908, essendo discesa da ettolitri 11,738 a 10,005, e cioè di 1,733 ettolitri. A determinare questa differenza in meno, contribuirono principalmente: l'importazione dei vini greci, che scese da 7,238 a 5,854 ettolitri, e cioè di ettolitri 1,384; quella dei vini francesi, discesa da ettolitri 1,590 a 1,319, ossia di ettolitri 271, e quella dei vini di Cipro, ridottasi da 778 a 462 ettolitri, e cioè di ettolitri 316. Di fronte a queste e ad altre diminuzioni di minor conto, vi sono stati nel 1909 dei piccoli aumenti d'importazione, fra i quali basterà citare quello di 608 ettolitri, avvenuto nella importazione dei vini dall'Austria-Ungheria, salita da 238 a 846 ettolitri.

All'infuori di una minore esportazione (da 19,284 a 15,052 quintali) di acido tartarico, dovuta quasi esclusivamente alla diminuita provvista di questo nostro prodotto da parte dell'Argentina, nulla d'importante è da notare riguardo al commercio degli altri derivati del vino, giacchè, se da un lato diminuì (da 104,051 a 97,312 quintali) l'esportazione del tartaro greggio, e ciò per minori richieste della Francia, degli Stati Uniti, del Belgio e della Germania, solo in parte compensate da quelle maggiori

della Gran Bretagna, dei Paesi Bassi e dell'Austria-Ungheria; dall'altro, aumentò (da 83,108 a 89,263 quintali) l'esportazione della feccia di vino, a causa di una forte maggiore richiesta del prodotto per parte dei Paesi Bassi, a sua volta non controbilanciata dalle minori domande della Francia e della Germania.

Spirito puro. — L'Italia non è più, come un tempo, forte importatrice di spirito puro estero. Dopo le importazioni eccezionali degli anni 1902 e 1903 (41,237 e 32,462 ettolitri, rispettivamente), giustificate dalla scarsa produzione interna, le quantità di spirito estero importate in Italia, tornarono alle basse cifre di prima (le quali sorpassavano raramente i 9,000 ettolitri) e si restrinsero anzi entro limiti assai più modesti. Le importazioni infatti degli anni a noi più prossimi si tennero, in media, fra 1,500 e 3,000 ettolitri, nel triennio 1904-906, salirono per eccezione a 6,776 ettolitri nell'anno 1907, ma discesero poi a 822 e 663 ettolitri nei due ultimi.

La scomparsa della importazione dall'estero dello spirito puro in botti, trova la sua unica ragione nell'aumentata produzione indigena degli spiriti; aumento dimostrato dal seguente prospetto, nel quale, per le ultime cinque campagne, confrontate con la media delle cinque precedenti, sono indicate le cifre della produzione stessa, distinta secondo le principali materie prime adoperate, e quale risulta dalla statistica speciale delle tasse di fabbricazione:

	SPIRITO OTTENUTO A 100°				
	dal vino	dalle vinacce	dalle sostanze amidacee	dalle altre materie	TOTALE
	Ettolitri				
Media del quinquennio 1899-900, 1903-904	4 764	60 116	113 666	17 650	196 196
1904-905	59 215	83 272	89 903	74 311	300 701
1905-906	20 711	75 817	47 278	113 710	257 516
1906-907	2 912	72 162	81 660	120 700	277 434
1907-908	115 869	106 922	57 540	183 047	463 378
1908-909	501 314	128 834	32 412	137 977	800 537

Notiamo che fra le sostanze amidacee destinate alla distillazione predomina sempre il granturco, seguito a grande distanza dagli altri farinacei, dalle acque di lievito, dalla segala e dall'orzo, e che fra le altre materie distillate hanno invece forte prevalenza, i residui della fabbricazione e della raffinazione dello zucchero, seguiti a notevole distanza dalle barbabietole, dai tartufi di canna e dall'uva secca.

Tornando alla produzione totale dello spirito indigeno, salta subito agli occhi la grande distanza che corre fra la produzione delle ultime cinque campagne e quella

media, modestissima, del quinquennio precedente. L'esuberante produzione degli ultimi anni si deve, sia al maggior impiego dei residui della industria degli zuccheri, il quale ha soverchiato di molto quello, in diminuzione, delle sostanze amidacee, sia all'aumento notevolissimo delle quantità di vino e di vinaccia che furono destinate alla distillazione sotto lo stimolo dei larghi abbuoni di fabbricazione consentiti dalla legge a favore specialmente dello spirito tratto dal vino.

Per buona sorte, ad attenuare, in parte, gli effetti della sovrabbondante produzione nazionale degli spiriti, intervennero due nuovi fatti.

Il primo consiste nella crescente diffusione dell'impiego dello spirito in determinate industrie, previa adulterazione del prodotto. Un'idea del crescendo di questa nuova forma di utilizzazione dello spirito indigeno si ha scorrendo le seguenti cifre, le quali partono dall'esercizio 1903-904 nel quale ebbe applicazione la legge del 22 marzo 1903, n. 152, che esentò dall'intera tassa lo spirito, destinato a scopo industriale, tratto dal vino e dalle altre materie vinose, e assoggettò alla tassa minima di 15 centesimi per grado e per ettolitro lo spirito derivato da materie non vinose; tassa quest'ultima che venne poi abolita con la legge del 29 giugno 1905, n. 308, dianzi ricordata :

Esercizio	1903-904	ettoltri	17,662
»	1904-905	»	18,966
»	1905-906	»	36,081
»	1906-907	»	50,073
»	1907-908	»	72,917
»	1908-909	»	91,292

dei quali ultimi: ettoltri 66,983 per riscaldamento, illuminazione e forza motrice; 14,590 per la fabbricazione dell'etere solforico; 8,676 per la fabbricazione della seta artificiale; 733 per la preparazione delle vernici.

Il secondo consiste nell'ingrossamento avvenuto in alcuni anni nella esportazione italiana dello spirito puro, in botti.

Nel 1909 questa esportazione ha toccato la rilevante cifra, mai prima raggiunta, di 87,378 ettoltri, lasciando dietro a sè, a notevole distanza, quella, pure eccezionalmente alta, del 1908, che fu di ettoltri 31,756.

L'esportazione della quale ci occupiamo non ha mai avuto — salvo in qualche raro anno ormai troppo a noi lontano — significativo rilievo, ed è anzi rimasta per lunghissimo tempo confinata entro limiti così ristretti da passare quasi inosservata. Solo da cinque o sei anni a questa parte — cioè da quando il Governo, per attenuare le crisi derivanti dalle sovrabbondanti produzioni vinarie, cominciò a favorire in modo speciale l'esportazione dello spirito di vino e di vinaccia, sgravandola dell'intera tassa di fabbricazione, fino alla concorrenza di 50,000 ettoltri per ogni esercizio finanziario (vedi art. 4 della legge 29 giugno 1905 n. 308) — l'esportazione dello spirito purc in botti, ha assunto un'eccezionale importanza, la quale naturalmente non si è manifestata se non in quegli anni che furono preceduti da abbondanti vendemmie, come il 1905, il 1908 e il 1909.

Veggansi infatti le seguenti cifre :

Anni	Esportazione dello spirito puro	Produzione del vino
	in botti	nell'anno precedente
	—	—
	Ettolitri	milioni di ottolitri
1905	19,688	40.9
1906	5,666	29.3
1907	66	29.3
1908	31,756	53.9
1909	87,378	51.7

Ma ognuno vede che, se pur si tien conto di questi nuovi fattori di consumo, oltre che, s'intende, della quantità normale dello spirito adoperato per bevanda, la produzione nazionale dello spirito nelle due ultime campagne, ma specie nell'ultima, resta ancora così alta, da far giustamente ritenere ch'essa abbia lasciato campo alla formazione di un forte stock di merce invenduta, e che questo a sua volta abbia influito sui prezzi dello spirito sul nostro mercato. E infatti questi cominciarono a declinare nel primo semestre del 1909 e accentuarono la loro discesa nel secondo, come risulta dai listini pubblicati dal *Sole* di Milano.

E' interessante vedere ora dove furono dirette le ingenti quantità di spirito puro, in botti, esportate dall'Italia nei due ultimi anni.

Per ciò che riguarda l'anno 1908, apprendiamo dalla nostra statistica che sopra un'esportazione totale di 31,756 ettolitri, 9,346 furono assorbiti dalla Svizzera, 8,771 dalla Turchia europea, 7,182 dall'Austria-Ungheria, 2,996 dalla Germania, 2,334 dalla Turchia asiatica, 447 dalla Francia e 212 dall'Egitto.

Nel 1909, secondo la statistica italiana, la Svizzera assorbì, da sola, 57 per cento della totale nostra esportazione, a sua volta notevolmente ingrossata, e cioè ettolitri 50,441 sopra 87,378 ; seguì l'Austria-Ungheria con 15,351 ettolitri, ossia con una quantità più che doppia di quella importata nel 1908 ; a molta distanza da questi due paesi si presentò poi la Turchia europea con una quantità (ettolitri 7,789) solo di poco inferiore a quella dell'anno precedente ; la Germania e la Turchia asiatica, esse pure, scesero di poco dalla posizione tenuta l'anno prima ; per converso, la Francia e l'Egitto salirono, dalle modestissime cifre del 1908, a quelle abbastanza alte di ettolitri 2,224 e 2,229, rispettivamente ; e, infine, comparvero nel 1909 per la prima volta : la Gran Bretagna, con ettolitri 1,553, il Montenegro con 1,701 e la Norvegia con 935.

L'esportazione, nel 1909, di così grande quantità di alcool italiano verso la Svizzera è confermata, ma solo in parte, dalla statistica d'importazione elvetica ; e questa infatti, registra nel 1909, come provenienti dall'Italia pel consumo svizzero, soltanto 8,228 ettolitri, di fronte a 5,621 nel 1908. Non essendo pubblicata ancora la statistica del transito elvetico, per l'anno 1909, non possiamo conoscere quali direzioni possa aver preso la rimanente quantità di spirito puro in botti, dichiarata nella statistica italiana come esportata nella Svizzera.

Riguardo alla quantità di spirito puro che la nostra statistica registra come esportato verso l'Austria-Ungheria, dobbiamo notare che si tratta di merce che non viene importata dal vicino Stato per proprio consumo, ma semplicemente ricevuta in transito per essere poi diretta verso altri paesi.

Olio d'oliva. → Sappiamo quale subitanea e larga ripercussione abbiano avuto sul movimento commerciale dell'olio d'oliva e dei suoi surrogati, nel 1908, le notizie allarmanti che sullo scorcio di quell'anno si divulgarono circa le sorti della nuova campagna olearia. Se quelle previsioni ebbero il potere di sconvolgere l'andamento del mercato, nonostante le abbondanti provviste disponibili dell'ultima frangitura, è naturale che con l'avverarsi di esse la magra realtà di una produzione di soli 631,796 ettolitri, non controbilanciata da sicure speranze sull'esito dei raccolti delle olive della campagna 1909-10, dovesse imprimere tratti ancora più accentuati alla fisionomia del commercio oleario, quale era scaturita dagli scambi del 1908.

Ciò è quanto risulta dal seguente prospetto, ove sono esposti i dati mensili e le medie trimestrali dell'esportazione dell'olio d'oliva commestibile e di quello lavato o al solfuro e dell'importazione dell'olio d'oliva commestibile, dell'olio di cotone, dell'olio di arachide, degli oli fissi, non nominati, dei semi di sesamo e di arachide, di colza e di ravizzone, oltre i totali annuali di dette esportazioni e importazioni confrontati con quelli dell'anno precedente :

MESE	ESPORTAZIONE				IMPORTAZIONE											
	d'olio d'oliva commestibile		d'olio d'oliva lavato o al solfuro		d'olio d'oliva commestibile		d'olio di cotone		d'olio di arachide		di oli fissi non nominati		di semi di sesamo e di arachide		di semi di colza e di ravizzone	
	Quintali	Media mensile di ciascun trimestre	Quintali	Media mensile di ciascun trimestre	Quintali	Media mensile di ciascun trimestre	Quintali	Media mensile di ciascun trimestre	Quintali	Media mensile di ciascun trimestre	Quintali	Media mensile di ciascun trimestre	Quintali	Media mensile di ciascun trimestre	Quintali	Media mensile di ciascun trimestre
Gennaio . . .	17 704		3 073		10 730		25 586		2 224		1 973		27 545		516	
Febbraio . . .	22 319	17 772	4 055	4 015	9 405	9 115	30 415	30 911	3 524	3 036	2 628	2 194	28 904	34 679	13	176
Marzo	13 293		4 918		7 211		36 731		3 359		1 982		47 588		—	
Aprile	22 242		4 283		5 243		45 751		3 226		2 542		40 576		—	
Maggio	16 867	18 121	6 291	4 922	3 001	3 605	26 332	34 209	2 665	2 908	1 792	2 426	31 508	37 211	5	1,68
Giugno	15 255		4 193		2 570		30 545		2 832		2 914		39 548		—	
Luglio	12 557		3 969		1 305		20 841		3 160		3 259		13 203		1 033	
Agosto	12 799	13 130	6 130	5 307	1 357	1 406	22 496	20 730	2 732	3 785	2 306	2 402	11 239	12 128	1 050	694
Settembre . . .	14 034		5 821		1 556		18 854		5 463		1 642		11 940		—	
Ottobre	8 733		4 199		3 046		20 941		6 106		3 220		14 806		2	
Novembre . . .	11 025	12 470	4 135	4 312	3 459	3 318	17 427	16 235	7 057	5 883	6 419	5 878	13 680	19 013	2 582	865
Dicembre . . .	17 653		4 601		3 448		10 338		4 485		7 994		28 553		10	
		Media annuale		Media annuale		Media annuale		Media annuale		Media annuale		Media annuale		Media annuale		Media annuale
Totali	184 481	15 373	55 668	4 639	52 331	4 361	306 257	25 521	46 833	3 903	38 701	3 225	309 093	25 758	5 211	434
Totali 1908	368 788		78 242		39 170		108 117		4 735		11 385		174 722		283	
Differenza	-184 307		- 22 574		+ 13 161		+198 140		+ 42 098		+ 27 316		+134 371		+ 4 928	

Ai mesi da gennaio a settembre, inclusivamente, e in modo particolare a quelli del primo semestre sono da attribuire i risultati dell'annata quali emergono dalle differenze a' piedi del prospetto, mentre nell'ultimo trimestre si manifestarono quelle mutazioni caratteristiche di questo periodo (secondo quanto abbiamo osservato sin dall'anno scorso) che annunziano un nuovo anno oleario, anno che mal coincide con quello di cui dà conto la statistica del movimento commerciale. Ad ogni modo questo trimestre, su cui vale forse meglio rivolgere l'attenzione per conoscere, non già le passate, ma le future prossime vicende del commercio oleario, non porta seco grandi novità. Però, è facile vedere come la sua azione sul periodo di cui ci occupiamo sia quella di attenuarne sensibilmente le tinte. Nè a ciò contraddicono i dati dell'importazione dell'olio di arachide, degli oli fissi, non nominati e dei semi oleosi indicati nel prospetto, perchè, astraendo dai progressi del consumo, le maggiori compere di quei prodotti stanno a compensare quelle minori di olio di cotone, che come vedremo, rincarò assai negli ultimi mesi del 1909. Si avverta di condurre il raffronto sui primi due trimestri, giacchè il terzo è stagione fiacca per questo commercio, che sembra attendere di orientarsi su più sicure previsioni circa l'esito dei nuovi raccolti delle olive.

A chiarire l'azione esercitata dall'ultimo trimestre stanno appunto le accennate previsioni, che l'approssimarsi del tempo in cui si abbacchiano le olive rende a grado a grado meno aleatorie. Ogni timore, ogni speranza che vengano acquistando credito in questo periodo sono fedelmente rispecchiate dagli alti e bassi delle statistiche commerciali. La nuova campagna olearia fu preannunziata meno buona di quanto la si ritenne poi, al suo inizio, nel dicembre, e il primo mese dell'ultimo trimestre è quello infatti che segna le differenze di maggior significato. Naturalmente nelle mercuriali troviamo tracce di queste vicende, se pure non sempre fresche o fedeli per l'interferenza di altre cause. Dai pochi listini più solleciti nel segnalare le variazioni dei prezzi, questi risultano in ribasso per l'olio d'oliva commestibile, alla fine di giugno, in settembre, in ottobre, specialmente per le provenienze di Spagna e di Tunisia, e in dicembre. L'olio fine della Riviera subì anch'esso, dopo un prolungato periodo di prezzi fermi, il rinvilio degli altri. A questo generale ma non grave deprezzamento dell'olio d'oliva commestibile, accentuatosi alla vigilia della nuova frangitura, come sempre nell'imminenza di una produzione abbondante o per lo meno superiore a quella media, contribuì forse anche l'astensione totale o parziale dal consumo, diventato per l'alto costo, difficile ai più, e il conseguente uso di oli succedanei, anche puri, mentre venivano conquistando sempre più il gusto dei consumatori le miscele, come tali poste in vendita, secondo legge, di olio di oliva con olio di cotone, di arachide, di sesamo, di granturco, di colza, di ravizzone o di soia.

Ma, a prescindere dall'accennata naturale reazione all'altezza inusitata cui erano saliti i prezzi dell'olio d'oliva, era inevitabile che col dileguarsi delle cause che l'avevano provocata, i prezzi dovessero gradatamente scendere al livello normale o adagiarsi in un nuovo equilibrio di poco a quello superiore. Infatti, a una delle più scarse produzioni d'olio che si ricordi, sta seguendo, e ne abbiamo appunto constatato i benefici effetti, una frangitura non inferiore, a detta dei competenti, a 1 milione e mezzo di ettolitri, e che può, dunque, essere ragguagliata a una buona produzione media.

La tardiva e limitatissima comparsa della mosca olearia, contro la quale fu sperimentato con risultati incoraggianti il dachicida De Cillis per opera dello Stato e di consorzi all'uopo costituiti (e che per l'azione perseverante delle cattedre ambulanti e della Società nazionale degli olivicoltori si accrebbero nel 1909 di qualche importante unità in Toscana e nei Castelli romani) consentirà, secondo quanto si afferma, di trarre dalle olive, generalmente sane, oli di ottima qualità. E' a questo scopo che, anche col miglioramento delle pratiche inerenti alla produzione dell'olio, mirano i più solerti olivicoltori, oltre che a un rendimento meno irregolare degli oliveti mediante una coltivazione più assidua e razionale, giacchè lo stato di cose e di prezzi, per sua natura accidentale e transitorio, che ebbe giustificazione nelle passate vicende di questo commercio e sul quale si erano troppo facilmente adagate le economie cui sortì propizio, non sembra che potrebbe essere artificiosamente mantenuto contro la reazione che suscitò, senza offesa alle stesse leggi della pubblica economia e all'equità. La produzione nazionale degli oli di semi, in via di acquistare quello sviluppo che le consenta il tener testa alla concorrenza estera, avrebbe gettato sul mercato, nel 1909, per il consumo alimentare e delle industrie, non meno di 120 mila quintali di oli di semi, diversi. Essa è ora principalmente rappresentata dagli Oleifici nazionali di Genova e frange in prevalenza i semi introdotti dall'estero della specie e per le quantità che per il biennio 1908-909 sono indicate nel citato prospetto.

Abbiamo implicitamente osservato che il movimento di importazione dell'olio d'oliva e degli oli di cotone, di arachide, di sesamo, di granturco, di soia ecc., nonchè dei semi di sesamo e di arachide, di colza e di ravizzone, concorre con quello dell'esportazione dell'olio di oliva a confermare gli opposti fenomeni per cui restò accentuata nei primi mesi e quasi attenuata negli ultimi la fisionomia del commercio oleario dell'anno precedente, e che i più importanti acquisti di olio e di semi di arachide, di oli fissi non nominati, di semi di sesamo e anche, in proporzioni ridotte, di colza e di ravizzone, stanno a compensare, salvo qualche probabile incremento nel consumo alimentare e anche industriale, una minore introduzione di olio di cotone. Questo, infatti, subì un notevole rincaro, che negli Stati Uniti, dai quali lo acquistiamo, non fu inferiore a L. 17,50 il quintale e si verificò dalla fine di settembre al principio del nuovo anno, in coincidenza col trimestre critico del commercio dell'olio d'oliva. Le più alte quotazioni raggiunte dal predetto olio sembrano dovute più che alla scarsità dei raccolti di cotone nell'America del Nord e in Egitto, compensati in parte dai migliori raccolti dell'India, all'accresciuto consumo mondiale e alla più forte richiesta verificatasi negli stessi Stati produttori dell'Unione nord-americana. Ciò nonostante nel 1909 abbiamo introdotto nel Regno 306,257 quintali di olio di cotone con un aumento di 198,140 quintali rispetto all'anno precedente. La quasi totalità di questa rilevante importazione è di provenienza degli Stati Uniti.

Fra gli oli non nominati concorrenti dell'olio di cotone, i quali pure vennero aumentando di prezzo, ricordiamo più specialmente quelli di sesamo, di granturco e di soia, proveniente quest'ultimo dall'Inghilterra ove lo si estrae dai semi importati dalla Cina e dal Giappone e la cui comparsa sul nostro mercato sarebbe, almeno per ora, accidentale.

Passiamo ora a esaminare come si dirama l'esportazione dell'olio d'oliva. Ci limitiamo qui a citare le cifre della nostra statistica, le quali, nonostante la presun-

zione di minore esattezza rispetto alle corrispondenti estere d'importazione, sono nel caso speciale le sole che si possano utilmente consultare, perchè quelle degli Stati che ci acquistano l'olio d'oliva registrano con l'altro anche il prodotto riesportato dai punti franchi, dai magazzini generali e dai depositi doganali, e basta aver accennato a ciò per comprendere che, quand'anche non ci fossero altre cause di discordanza, non possono confrontare con le statistiche dell'esportazione italiana.

Da queste, dunque, riportiamo le notizie espòste nel quadro che segue :

DESTINAZIONI	Olio d'oliva commestibile		Olio d'oliva lavato o al solfuro	
	1909	1908	1909	1908
	Quintali			
Austria-Ungheria	6 258	17 784	6 936	6 739
Francia	21 794	44 974	4 919	5 661
Germania	3 928	8 490	3 348	9 591
Gran Bretagna	11 521	18 991	4 295	2 525
Paesi Bassi	34	623	3 694	12 327
Russia	10 903	8 319	—	505
Svizzera	1 682	5 459	2 038	8 924
Egitto	1 289	2 136	8 788	3 855
Argentina	47 507	127 115	64	720
Brasile	6 730	12 950	21	252
Stati Uniti	62 224	91 798	20 106	23 477
Uruguay	1 797	7 428	8	35
Altri paesi	8 814	22 721	1 451	3 631
TOTALI . . .	184 481	368 788	55 668	78 242

Scorgiamo a colpo d'occhio che non stanno in rapporto con la diminuzione totale dell'esportazione dell'olio commestibile, diminuzione, in cifre tonde, di 49 per cento, le vendite fatte all'Austria-Ungheria, alla Svizzera, all'Argentina e all'Uruguay, le quali restarono scemate oltre la detta proporzione. Meritano speciale cenno perchè sembrano annunziare una situazione nuova di cose, dalla quale potranno derivare altre e maggiori conseguenze in avvenire, le diminuzioni dell'esportazione olearia verso l'Austria-Ungheria, l'Argentina e l'Uruguay.

L'Austria-Ungheria ha ridotto nel 1909 di oltre 8 milioni di corone i suoi acquisti all'estero di olio d'oliva commestibile, e naturalmente la nostra esportazione ne ha risentito con forte percentuale, ma più di essa avvertirono il fatto quelle di Grecia e della Turchia europea. Ora, a parte l'annuale altalena della produzione olearia, all'accennata diminuzione di compere non possono essere estranei i progressi fatti

in questi ultimi anni dalla coltivazione dell'olivo in Dalmazia, dopo la decadenza manifestatasi fra il 1906 e il 1908 (1).

Relativamente all'Argentina, di cui non possediamo le ultime statistiche commerciali, la rilevante differenza di 79,608 quintali, che viene a interrompere una serie di fortunate esportazioni verso quella Repubblica, troverebbe spiegazione, in quanto eccede le conseguenze della scemata nostra produzione, nella forte concorrenza che all'olio d'oliva italiano fa il prodotto dell'Uruguay. Quest'altra repubblica del Sud-America continua a ricoprire di oliveti un suolo mirabilmente adatto a quella coltura, e, potendo ormai bastare a sè, muove alla conquista dei mercati limitrofi. La rapida discesa della nostra esportazione olearia verso l'Uruguay starebbe a conferma di tali progressi

Anche l'Argentina si è data ora a incoraggiare l'olivicoltura, così che l'avvenire di quei nostri sbocchi non appare più così promettente come nel passato.

Sembra, invece, che non abbia importanza la rilevata diminuzione dell'esportazione olearia in Svizzera. La vicina Confederazione acquistò nel 1909 dagli altri Stati soltanto 7,349 quintali d'olio d'oliva commestibile, con una differenza in meno di 5,906 quintali, la quale pare dovuta in gran parte al minore consumo fatto nei luoghi di villeggiatura che per la cattiva stagione restarono spopolati prima del tempo.

In contrasto con l'andamento generale, segna un aumento assoluto l'esportazione verso la Russia, ma la cosa considerata in rapporto con precedenti esportazioni verso quell'Impero, non presenta per parte nostra speciale interesse.

In relativo progresso rispetto al *deficit* dell'esportazione totale, sono le spedizioni verso gli Stati Uniti e la Gran Bretagna, ove le migliori marche dei nostri prodotti genuini continuano a incontrare largo favore.

Gli alti e bassi, in cifre assolute o relative, dell'esportazione dell'olio d'oliva lavato o al solfuro, mentre non presentano sufficiente importanza, richiederebbero per essere interpretati con qualche fondamento, specialmente nei casi in cui non muovono di conserva con l'esportazione del prodotto commestibile, indagini troppo minute sul movimento commerciale di alcuni altri oli di natura vegetale o animale che concorrono con quello lavato o al solfuro in diverse applicazioni industriali o si usano per ardere, ciò che sarebbe qui fuori di luogo. Circa la minore diminuzione della esportazione dell'olio lavato o al solfuro rispetto a quella dell'olio commestibile, è da ritenere che sia dovuta allo smercio di non poche scorte che nell'annata precedente erano rimaste in attesa di più vantaggioso collocamento. Queste scorte avrebbero, appunto, ingrossato, all'approssimarsi di una nuova frangitura, le esportazioni del terzo trimestre, in cui per solito il commercio oleario subisce un ristagno.

Tornando per un momento all'esame del primo prospetto, facciamo seguire alcune brevi considerazioni sull'importazione dell'olio d'oliva commestibile, la quale avvenne nella maggiore misura che era richiesta dalle note vicende della produzione interna. Tale importazione fu relativamente forte nei primi mesi dell'anno, sostò nel terzo trimestre, ebbe una ripresa da ottobre a dicembre favorita dai bassi prezzi

(1) Secondo lo *Statistisches Jahrbuch* dell'Austria, la produzione dell'olio d'oliva fu negli ultimi sette anni:

	Quintali		Quintali
1903	69 985	1907	9 294
1904	26 045	1908	13 214
1905	45 126	1909	53 840
1906	7 606		

dell'abbondantissima produzione spagnuola. Ma già nei mesi precedenti la Spagna aveva largamente fornito il nostro mercato del suo prodotto commestibile di cui ci vendette, in complesso, 16,890 quintali più che nel 1908, differenza questa che oltrepassa il totale aumento dell'importazione. Per questa circostanza e perchè sbilanci fuorchè occasionali o insignificanti non si notano nelle altre provenienze, chiudiamo il presente paragrafo, avvertendo che la maggiore introduzione di 6,028 quintali dalla Turchia asiatica, eccezionale, ma forse soltanto apparentemente, per questa provenienza, sembra dovuta all'esatta assegnazione di quantità che per errori di rilevazione statistica, ora eliminati, venivano prima attribuite alla Turchia europea.

Grani, farine e paste. — Il valore totale dell'importazione del 1909 superò quello del 1908 per un valore di quasi 200 milioni di lire. Sotto questo riguardo, furono i cereali che impressero tale caratteristica al movimento commerciale d'entrata del 1909, giacchè l'aumento fu appunto dato per 150 milioni, o per tre quarti, dalle granaglie di ogni sorta e principalmente dal grano e dal granturco :

Frumento	+ 122.8 milioni	} 151.5 milioni
Granturco	+ 22.3 »	
Segala	+ 4.4 »	
Avena	+ 4.3 »	
Orzo	+ 0.9 »	
Legumi secchi	- 3.6 »	
Altre granaglie	+ 0.4 »	

L'importazione di frumento dell'anno 1908, sotto la doppia e opposta influenza del buon raccolto italiano e della scarsa produzione mondiale avutisi nell'estate del 1907, era stata relativamente assai ristretta ; e forse l'esiguità della provvista mondiale aveva contribuito a deprimerla, a detrimento delle scorte, più che non fosse consentito dalle disponibilità per il consumo all'interno. Mutarono infatti le sue sorti nel corso del 1909, e mutarono per due ragioni: perchè le messi italiane dell'estate 1908 riuscirono mediocri in quantità, e perchè fu necessario ricostituire le scorte esaurite ; tanto è vero che la cifra di 1,332,000 tonnellate importate nel 1909 non ha esempio per altezza in nessuna di quelle degli anni precedenti ; limitiamo il confronto alle cifre di un quinquennio :

	FRUMENTO	FRUMENTO	TOTALE
	duro	tenero	
Tonnellate			
1905	601 724	569 848	1 171 572
1906	606 942	712 724	1 319 666
1907	525 058	407 940	932 998
1908	548 380	241 600	789 980
1909	648 341	684 032	1 332 373

Ma l'andamento dell'importazione di frumento non fu uniforme in tutto l'anno 1909; l'aumento totale a confronto del 1908 fu di 542,000 tonnellate, delle quali 477,000 a tutto giugno, e sole 65,000 nel secondo semestre; gli è che la mietitura dell'estate 1909 diede un prodotto, se non abbondante, normale, tale cioè da permettere di limitare gli acquisti all'estero, malgrado che la produzione mondiale dell'anno scorso sia risultata abbondante, quale non era da qualche anno, come si vede da questo confronto di dati desunti dalle più reputate autorità in materia di statistica agraria:

	1905	1906	1907	1908	1909	
Produzione mondiale di frumento secondo:						
il Ministero ungherese di agricoltura	Milioni di quintali	926.3	938.5	852.0	867.9	939.8
Broomhall	Milioni di ettolitri	1,127.2	1,169.8	1,057.9	1,110.4	1,213.3
	Milioni di quintali	845.0	876.8	793.0	832.4	909.5
Dornbusch	Milioni di ettolitri	1,208.9	1,217.4	1,127.8	1,135.9	1,297.3
Beerbohm	Milioni di ettolitri	1,202.7	1,252.7	1,146.0	1,153.7	1,317.4
Ruhland	Milioni di quintali	898.0	921.9	841.1	836.0	925.3
il Bulletin des Halles	Milioni di ettolitri	1,177.1	1,218.1	1,131.7	1,127.4	1,221.8
Produzione italiana di frumento secondo il Servizio di statistica agraria (a).						
	Milioni di quintali	48.5	53.4	53.7	46.0	52.8

(a) Cifre corrette per gli anni 1905 a 1908 in base alle risultanze del nuovo catasto agrario.

La limitazione delle compere di frumento del 1908 aveva riguardato quasi per intero il grano tenero, come quello che trovava da essere sostituito più agevolmente col grano paesano; così la ripresa del 1909 riguarda per più di quattro quinti questa varietà di cereale (grano tenero + 442,000 tonnellate, grano duro + 100,000).

L'importazione del granturco, ridottissima tanto nel 1907 che nel 1908, tornò nel 1909 quasi all'alto livello di quella del 1906:

1905	tonnellate	149,959
1906	»	220,271
1907	»	71,450
1908	»	75,735
1909	»	214,805

La bassa importazione del 1907 era da attribuire allo scarso raccolto mondiale del 1906, quella del 1908 all'abbondante raccolta italiana; nel 1909 la produzione mondiale tornò a essere copiosa, come si vede da questo confronto di dati:

	1905	1906	1907	1908	1909	
Produzione mondiale di granturco secondo:						
il Ministero ungherese di agricoltura	Milioni di quintali	917.4	1,051.7	905.8	976.1	1,039.7
Broomhall	Milioni di ettoltri	1,145.5	1,298.0	1,093.4	1,159.4	1,178.6
	Milioni di quintali	861.1	975.8	822.0	871.6	886.0
Dornbusch	Milioni di ettoltri	1,206.5	1,300.8	1,119.9	1,174.7	1,222.1
Ruhland	Milioni di quintali	898.7	1,012.0	859.8	899.6	943.6

L'aumento di importazione di granturco fra il 1908 e il 1909 essendo stato di 139,070 tonnellate, quasi due terzi di tale aumento (88,434 tonnellate) si ebbero nei soli mesi di ottobre a dicembre, cioè dopo la spannocchiatura dell'autunno 1909.

Fra gli altri cereali, la segala per la prima volta presenta una cifra di qualche importanza, l'orzo e il malto figurano con nuovo aumento, i legumi secchi, se non tornarono a cifra ancora normale, si mantennero a un punto non eccezionalmente alto, quanto quello toccato nel 1908:

	Segala	Orzo anche tallito	Legumi secchi	
1905	Tonnellate	6,500	7,566	12,102
1906	»	5,058	9,344	22,077
1907	»	1,191	10,431	26,911
1908	»	1,357	12,394	59,414
1909	»	27,454	17,570	41,826

All'importazione, in questo gruppo di prodotti, altri fatti notevoli non si presentano all'infuori di aumenti nell'avena e nella crusca; ma di essi è detto in sede più propria trattando dei foraggi.

Dell'aumento di acquisti di frumento, nel 1909 di fronte al 1908, profitto soprattutto la Russia, che ne introdusse 382,000 tonnellate in più, in parti uguali fra grani duri e teneri; ebbero aumenti ancora, l'Argentina di 145,069 tonnellate, l'Australia di 45,208, la Romania di 29,148; invece restrinsero le loro vendite gli Stati Uniti per

57,091 tonnellate (68,667 in meno di duro e 11,576 in più di tenero) e il Canada per 10,879.

L'Eritrea mandò alla Madrepatria nel 1909 tonnellate 2,865 di grano (873 più del 1908), delle quali 1841 (598 più del 1908) esenti per effetto della nota legge.

L'aumento dell'importazione del granturco è principalmente così distribuito: Argentina 86,814 tonnellate, Romania 36,349, Russia 10,981.

Del di più vendutoci di segala profitto soprattutto la Germania con 17,427 tonnellate d'aumento: e inoltre la Russia con 3,321 e la Romania con 3,226.

D'orzo, anche tallito, è l'Austria-Ungheria che è l'ordinaria nostra provveditrice; però all'aumento del 1909 essa non contribuì affatto, essendosene avvantaggiate la Russia, la Germania, l'Eritrea, il Marocco, ecc.

Pure non presentando notevolissime varianti, l'esportazione del riso non diede buona prova, diminuzione essendosi aggiunta nel 1909 a quella già avutasi nel 1908:

		Riso con lolla	Riso semigreggio	Riso lavorato
1907	Tonnellate	10,701	8,180	52,742
1908	»	12,182	4,726	48,929
1909	»	10,655	2,530	45,559

E' la Francia che contribuì particolarmente a ridurre le nostre vendite, con 1,633 tonnellate in meno di riso con lolla, 1,430 di riso semigreggio e 993 di riso lavorato; di quest'ultimo uscirono pure in meno 1,820 tonnellate verso l'Austria-Ungheria, 1,675 verso l'Uruguay, 1,535 verso le due Turchie, 501 verso la Svizzera, avendosi a parziale compenso aumenti di 3,459 tonnellate per l'Argentina e 672 per l'America Centrale.

L'esportazione dei legumi secchi, assai depressa nel 1908 (17,434 tonn.), riprese vigore nel 1909 (33,383 tonn.), e se pur non arrivò all'alta eccezionale misura del 1907 (46,580 tonn.), si accostò alle cifre medie del 1905 e 1906 (37,604 e 32,147). Tutti i paesi che in maggior quantità da noi se ne provvedono, contribuirono all'aumento d'uscita dei legumi secchi nel 1909: sopra un totale in più di tonn. 15,949, il Portogallo per 6,384, la Francia per 3,405, la Gran Bretagna per 2,896, gli Stati Uniti per 1,673 e Malta per 554.

Vedemmo più sopra che, nell'insieme, l'introduzione di frumento nel 1909 crebbe di 542,393 tonnellate; la maggior parte dell'aumento riguarda l'importazione di grano tenero per consumo, come quella che aveva subito maggiore restrizione nel 1908; mentre l'introduzione temporanea di detto grano subì diminuzione, aumentarono quella temporanea e quella per consumo dei grani duri, la prima risultando superata solo dalla cifra del 1907, la seconda risultando la più alta. Ecco questo movimento nei due ultimi anni:

	GRANO TENERO		GRANO DURO	
	Importazione temporanea	Importazione per consumo	Importazione temporanea	Importazione per consumo
	Tonnellate			
1908	46 680	194 920	84 278	464 102
1909	35 796	648 236	125 652	522 689
Differenza	- 10 884	+453 316	+ 41 374	+ 58 587

Quanto all'esportazione dei prodotti della molitura e del pastificio, che ha luogo quasi per intero con derivati tratti da grani temporaneamente importati, rileviamo che essa, pure senza aver raggiunto per alcuni prodotti le cifre massime altra volta toccate (come per le paste nel 1907, per le farine nel 1908, per le farinette nel 1907), fu attiva nel 1909, come si vede da questo prospetto che ne dà le cifre per un lungo periodo di tempo:

	Quantità di grano importata temporaneamente		Riesportazione				
	Grano tenero	Grano duro	Farine tratte da grano tenero	Farinette	Crusca e cruschetto	Semolini	Paste
	Quintali						
1895	167 915	182 862	81 232	11 424	20 233	6 330	98 242
1896	132 464	253 594	63 656	12 120	27 884	24 475	102 212
1897	131 812	289 105	52 655	19 042	39 562	44 930	130 786
1898	118 770	243 690	54 803	17 814	35 167	23 067	101 512
1899	132 940	300 830	69 363	41 567	75 928	45 198	123 812
1900	91 400	344 970	45 010	47 651	78 994	29 382	146 303
1901	65 510	311 230	26 601	52 498	72 280	39 474	154 459
1902	100 130	413 460	55 919	63 036	86 764	49 259	177 276
1903	114 600	511 130	71 807	56 110	96 750	73 231	261 304
1904	225 784	727 357	119 607	108 722	157 395	123 881	298 804
1905	301 930	884 748	186 528	75 447	160 613	151 533	347 832
1906	233 968	1 132 072	154 690	157 358	226 909	111 725	491 385
1907	441 302	1 433 872	224 584	219 545	368 078	158 657	565 604
1908	466 800	842 780	328 848	110 372	239 768	162 402	487 120
1909	357 960	1 256 520	253 559	164 274	169 069	169 380	514 415

L'esportazione di paste alimentari del 1909, frazionatissima, come sempre, per un gran numero di paesi di destinazione, ma in parte notevole, quasi quattro quinti, diretta agli Stati Uniti, presenta per questo solo paese anche quattro quinti dell'aumento totale ; ma per quasi tutte le nazioni verso le quali è abitualmente diretta essa figura con cifre più alte di quelle del 1908, come si vede dai numeri che seguono :

	1909	1908	Differenza
	Quintali		
Stati Uniti	411,183	385,396	+ 25,814
Gran Bretagna	29,193	28,053	+ 1,140
Egitto	13,244	14,215	— 971
Austria-Ungheria	7,382	6,798	+ 584
America centrale	3,538	2,644	+ 894
Turchia europea	3,098	3,859	— 761
Germania	3,001	2,720	+ 281
Svizzera	2,939	2,014	+ 925
Argentina	2,868	2,129	+ 739
Francia	2,419	1,937	+ 482
Chili	1,784	,250	+ 534
Danimarca	1,443	1,121	+ 322
Belgio	1,394	1,142	+ 252
Gibilterra	1,361	1,131	+ 230
Turchia asiatica	1,062	977	+ 85
Provviste di bordo	26,942	23,559	+ 3,383

Agrumi e loro derivati. — L'esportazione degli agrumi e quella dei loro derivati hanno seguito in questi ultimi anni un diverso andamento ; l'una e l'altra progredirono dal 1905 al 1907 ; poi, mentre la prima mostra un regresso di valore relativamente lieve nel 1908 e nel 1909, la seconda mostra invece una vera caduta :

	Agrumi	Derivati
	(Milioni di lire)	
Anno 1905	26	17.5
» 1906	32.3	18
» 1907	36	26.5
» 1908	35.1	23.7
» 1909	35	14

Come si vede, il malessere che in questi ultimi anni attraversa in uno stato più acuto l'industria agrumaria è quasi interamente circoscritto, per ciò che concerne l'esportazione, al commercio dei derivati. Le cause sono abbastanza note. I prezzi notevolmente aumentati durante il 1907, caddero repentinamente nel 1908. Per arrestare questa caduta e per rialzare le sorti di questa industria istituivasi, com'è noto, con legge 5 luglio 1908 la Camera agrumaria col compito precipuo di sot-

trarre i singoli produttori isolati alla speculazione dei compratori e fissare essa, per quanto concerne il citrato di calcio e l'agrocotto di limone, prezzi equi e remuneratori. E per questi due prodotti i prezzi sono stati infatti rialzati nel 1908. Ma al rialzo i compratori hanno risposto restringendo sensibilmente gli acquisti. I prezzi invece degli altri derivati, anche nel 1909 sono continuati a discendere, provocando per conseguenza un arresto nella produzione. Effetto unico dell'uno e dell'altro fenomeno è stato un forte indebolimento di traffico durante il 1909.

Infine il momentaneo ristagno degli affari prodotto dal terremoto di Calabria e Sicilia del 28 dicembre 1908, non poteva non ripercotersi più duramente sull'industria dei derivati che a Messina aveva il più importante centro di produzione.

Quale e quanta influenza abbia avuto l'azione dei prezzi in questo ramo del nostro commercio diremo trattando del movimento d'esportazione dei singoli prodotti.

Aranci. — L'esportazione del 1909 è in diminuzione in confronto dell'anno precedente: da quintali 1,210,370 nel 1908 è discesa nel 1909 a quintali 1,108,993, con una differenza in meno di quintali 101,377. In valore la diminuzione è stata di L. 1,013,770 (L. 11,089,930 contro L. 12,103,700 nel 1908).

Il disastro di Reggio e Messina non pare abbia avuto influenza nell'indebolimento di questo commercio, dovuto alla deficiente produzione. Le province di Messina e Reggio producono un quantitativo minimo di aranci, quasi tutti primaticci, e pertanto poco restava a raccogliersi al momento del terremoto. Inoltre gli aranci che s'imbarcavano a Messina provenivano in massima parte dalla provincia di Catania, e per buona parte di essi si è avuto uno spostamento di traffico dalla piazza di Messina a quelle di Catania e Palermo.

Il movimento d'esportazione dei primi due mesi del 1909 (quintali 407,965) è stato anzi superiore a quello dei primi due mesi del 1908 (quintali 331,935).

La diminuzione dell'esportazione durante il 1909 si è verificata verso quasi tutti i paesi che in maggior copia acquistano aranci sul nostro mercato: l'Austria-Ungheria (532,600 quintali, in diminuzione di q. 16,305 in confronto del 1908), la Germania (212,066 q. in diminuzione di 39,333), la Russia (97,543 q. in diminuzione di 19,768); e tra i paesi meno importanti: la Svizzera (28,700 q., 11,054 in meno), la Danimarca (22,331 q., 1,936 in meno), gli Stati Uniti (13,949 q., 44,848 in meno), la Romania (8,260 q., 11,816 in meno), il Canada (11,314 q., 11,666 in meno). Aumenti invece si sono avuti verso la Gran Bretagna (82,899 q., 18,907 in più), Malta (19,814 q., 10,353 in più), i Paesi Bassi (19,206 q., 16,046 in più), la Turchia Europea (11,217 q., 5,217 in più), e la Svezia (15,432 q., 6592 in più).

La diminuzione di quintali 44,848 verso gli Stati Uniti conduce la cifra di questa nostra esportazione a un livello inferiore a quelli minimi toccati negli anni 1898, 1900 e 1905; essa viene dopo la ripresa manifestatasi fra quest'ultimo anno e il 1908, e significa forse che su quel mercato, quasi perduto per noi a causa della concorrenza della California, della Florida e della Giamaica, la nostra esportazione è rimasta subordinata alle vicende del raccolto di quelle regioni.

La nuova tariffa americana non porterà alcuna alterazione nelle vicende di questo commercio, perchè il dazio sugli aranci non è stato aumentato.

Sui mercati europei sono i prezzi di vendita che regolano l'andamento della nostra esportazione, in Germania e Svizzera specialmente, dove il nostro prodotto

s'incontra con quello spagnolo e in tanto si sostiene in quanto può mantenere prezzi non molto elevati.

La diminuzione di quintali 39,333 sul mercato tedesco è dovuta precisamente alla influenza dei prezzi che fecero restringere il consumo del nostro prodotto a vantaggio di quello spagnolo.

E di questa concorrenza vogliamo dire poche parole.

La Spagna in questi ultimi anni ha visto aumentare sempre più la sua produzione e conseguentemente ha cercato d'intensificare le sue vendite all'estero e non sempre con vantaggio dei prezzi. Le quantità esportate raggiungevano nel 1898 q. 2,377,221; esse sono aumentate a q. 3,955,717 nel 1903 e a q. 4,662,394 nel 1908 (cioè più del quadruplo dell'esportazione italiana di q. 1,108,993 nel 1909).

Secondo l'ultima statistica spagnola del commercio con l'estero nel 1908, più della metà dell'esportazione figura diretta alla Gran Bretagna (q. 2,446,098); la rimanente quantità alla Francia (q. 881,821), alla Germania (756,122), al Belgio 124,849) e all'Olanda (337,962).

Non tutte le statistiche distinguono gli aranci dai limoni; donde l'impossibilità di potere seguire da vicino lo sviluppo dell'importazione italiana e spagnola nei vari paesi consumatori. Siamo costretti quindi a limitare questo esame ai mercati austro-ungarico, russo e tedesco verso i quali del resto si dirige la maggior parte della nostra esportazione.

Sul mercato austro-ungarico i nostri aranci hanno l'assoluto predominio: sopra una totale importazione di q. 645,408 nel 1909, l'Italia figura per q. 631,267.

Anche sul mercato russo il prodotto italiano ha la preferenza (importazione totale nel 1907 pуди (1) 1,998,833: *Italia* pуди 796,885, Spagna 45,532, Germania 494,869 Austria-Ungheria 112,320; queste ultime due cifre però è evidente che debbono riferirsi a prodotti originari di Spagna e d'Italia. Sul mercato tedesco siamo battuti dalla concorrenza spagnola che in questi ultimi anni si è fatta più viva. La parte dell'Italia rappresenta appena $\frac{1}{4}$ dell'intera importazione, gli altri $\frac{3}{4}$ spettano alla Spagna (anno 1907 totale q. 1,015,890: Spagna q. 730,229, *Italia* 273,742; 1908 totale q. 1,112,488, Spagna 842,137, *Italia* 256,713; 1909 totale q. 1,095,702, Spagna 856,333, *Italia* 226,419).

La Germania nondimeno resta sempre dopo l'Austria-Ungheria il nostro miglior cliente e una più diligente organizzazione di questo commercio da parte degli interessati potrebbe certamente intensificare la nostra esportazione su quell'importante mercato.

Limoni. — Nel 1909 l'esportazione favorita da un abbondante raccolto, è salita a q.li 2,560,628 e in valore a L. 23,045,652 superando di q.li 109,719 la quantità esportata nell'anno precedente e di q. 22,554 quella del 1907 che rappresentava la cifra più alta sino allora toccata.

Quanto ai paesi importatori, gli Stati Uniti restano tuttora il più importante sbocco per i nostri limoni (752,019 quintali nel 1909, in diminuzione di q. 48,438 in confronto del 1908); seguono l'Austria-Ungheria (506,567 q. in aumento di

(1) Un pудо = Kg. 16.₃₈.

28,594 rispetto al 1908), la Gran Bretagna (500,484 q., in più 56,427), la Germania (290,424 q., in più 55,691), la Russia (207,566 q., in diminuzione di 54,322) e fra i paesi meno importanti la Turchia Europea (q. 65,588, in più 36,428), il Belgio (35,264 q., in più 7,919), la Francia (33,128 q., in più 8,871), la Svizzera (23,927 q., in meno 7,846), la Romania (12,901 q., in più 7,891).

Di notevole da rilevare nel 1909 è la diminuzione dell'esportazione negli Stati Uniti e nella Russia, compensata con la maggiore quantità esportata in Germania, Gran Bretagna, Turchia Europea e Austria-Ungheria.

La diminuzione negli Stati Uniti devesi principalmente attribuire al ritardo dei calori estivi. Fino a tutto giugno, infatti, la differenza in meno in confronto dello stesso periodo del 1908 era di q. 141,783 (q. 394,056 contro 535,839 nel 1908). La ripresa è incominciata nel mese di luglio e con lieve alternativa è continuata nei mesi successivi, riducendo la differenza per tutto l'anno a q. 48,438.

Col 6 agosto 1909 intanto è andato in vigore negli Stati Uniti il nuovo dazio sui limoni che da 1 cent per libbra è stato portato a cents 1 1/2, cioè da centesimi 11 1/2 circa a centesimi 17 il chilogramma; una cassetta che in media pagava prima 80 cents paga ora 98 cents.

Il breve periodo di applicazione del nuovo regime doganale non permette ancora di giudicare se e quale influenza il nuovo dazio, abbia esercitato su questo ramo del nostro commercio.

Constatiamo però che negli ultimi cinque mesi dell'anno durante i quali il dazio aumentato fu applicato, l'esportazione dei limoni negli Stati Uniti ha avuto un andamento normale (q. 121,136) in confronto dello stesso periodo dell'anno precedente (q. 117,966).

Non bisogna nondimeno tacere che il maggior dazio protettivo fu chiesto e accordato per favorire lo sviluppo della produzione della California. Ma siamo ancora lontani dalla possibilità che la California possa sopperire al fabbisogno intero degli Stati Uniti. Sopra un consumo totale di circa 3 milioni e mezzo di casse all'anno, attualmente il prodotto californiano può provvedere per 1/3; agli altri 2/3 provvede il prodotto italiano.

In Russia il 4 (17) gennaio 1908 è andato in vigore il nuovo trattato di commercio con l'Italia, che ha ridotto, come è noto, il dazio sugli agrumi da rubli 1,57 per *pud* a 1 rublo per *pud* ossia da lire 25,64 a lire 16,28 il quintale. E di questa riduzione si è avvantaggiata l'esportazione dei limoni. Nel 1907, cioè nell'anno precedente l'attuazione del nuovo trattato di commercio, essa ammontava a quintali 156,538; è salita repentinamente a 261,993 nel 1908, retrocedendo solo in parte, per fermarsi a 207,566 nel 1909; in complesso sono 156,483 quintali che nel giro di due anni di nuovo regime doganale abbiamo venduto in più alla Russia.

Ma queste cifre sono inferiori alla quantità effettiva che annualmente importa la Russia, perchè una buona parte dei nostri limoni arriva su quel mercato attraverso l'Austria-Ungheria e la Germania. Secondo le cifre dell'ultimo movimento commerciale della Russia del 1907, l'importazione totale in quell'anno è ammontata a *pudi* 1,439,201 (equivalenti a quintali 245,530), dei quali *pudi* 1,108,033 provenienti dall'Italia (quintali 181,455), *pudi* 89,794 dall'Austria-Ungheria e 84,205 dalla Germania. Ma è evidente che anche queste ultime quantità sono di provenienza italiana, sicchè in complesso la cifra dell'Italia si eleverebbe a *pudi* 1,282,037 ossia a 210,000 quintali

(superiore di circa 53 mila quintali alla cifra registrata nel 1907 dalla nostra statistica.)

E' da ritenere perciò che la diminuzione di quintali 54,322 figurante nella nostra statistica all'esportazione del 1909 debba essere quanto meno attenuata dalle maggiori quantità spedite in Russia attraverso l'Austria-Ungheria specialmente. Le statistiche mensili russe infatti accusano anche per il 1909 un aumento nell'importazione totale, che da *pudi* 1,489,200 nel 1907 è salita a 2,431,000 nel 1908 e 2,510,000 nel 1909.

I *cedri* e *cedrati* vengono venduti all'estero in quantità crescenti: da 7 o 8000 quintali quanti erano nel 1906 e 1907 sono giunti a 22,812 nel 1908 e a 24,324 nel 1909. La Gran Bretagna ne ritira più della metà (14,792 quintali nel 1909); il resto è ripartito fra il Belgio, la Germania, gli Stati Uniti.

Ma di cedri e cedrati l'Italia importa una discreta quantità (11,924 quintali nel 1907, 3,782 nel 1908 e 9,789 nel 1909) proveniente per la maggior parte dalla Francia.

Derivati. — La nota dominante nel commercio dei derivati è stata nel 1909 quella di un forte indebolimento di traffico, dovuto, come abbiamo accennato, all'azione deprimente dei prezzi incominciata nell'anno precedente.

Essenze. — L'esportazione delle essenze da chilogrammi 719,611 nel 1907 e 732,642 nel 1908, è discesa nel 1909 a 689,993; in valore però la diminuzione è più forte; da 14 milioni nel 1907 è passata a 12 milioni nel 1908 e a 10 milioni nel 1909.

L'essenza di *limone* è quella che ha più sofferto della caduta dei prezzi. Erano chilogrammi 469,385 esportati nel 1907 del valore di lire 7,040,775, diventarono chilogrammi 476,842 del valore di lire 5,722,104 nel 1908 per discendere a chilogrammi 364,647 e a lire 3,281,823 nel 1909. Secondo le cifre tolte dalla tabella dei valori statistici doganali, il valore dell'essenza di limone da lire 20 per kg. negli anni 1904 e 1905 discese a lire 11 nel 1906; risalì a lire 15 nel 1907 ma declinò tosto a lire 12 nel 1908 e a lire 9 nel 1909.

La produzione che, nonostante l'alternarsi dei prezzi in rialzo e in ribasso, era tuttavia aumentata, intensificando di conserva le vendite all'estero (da kg. 381,207 nel 1905, sono passate a kg. 476,842 nel 1908), si arrestò nel 1909 sotto l'influenza di prezzi bassissimi non più remuneratori, determinando in quest'anno all'esportazione la forte diminuzione di chilogrammi 112,195 sopra rilevata.

Gli Stati Uniti e la Gran Bretagna sono sempre i più importanti acquirenti di questa essenza. Ma nel 1909 gli acquisti degli Stati Uniti (kg. 93,908 contro kg. 158,224 nel 1908) diminuirono in misura più forte di quelli della Gran Bretagna in modo da cedere a questa il primo posto (kg. 125,015 contro 140,605 nel 1908).

E' invece aumentata l'esportazione in Francia (43,042 kg. contro 33,377 nel 1908) diminuendo di poco quella destinata in Austria-Ungheria (kg. 41,478 nel 1909, contro 47,013 nel 1908).

L'esportazione dell'essenza di *arancio* in quest'ultimo quinquennio si è quasi raddoppiata; da chilogrammi 130,870 nel 1905 è salita a 162,274 nel 1907, 173,265 nel 1908 e 242,762 nel 1909, conseguendo in questi soli ultimi due anni un aumento di kg. 70,680; il rinvilio dei prezzi però (lire 35 per kg. nel 1907, lire 22 nel 1908 e lire 17 nel 1909) ha fatto perdere il beneficio che sarebbe derivato da questo

aumento. Come valore, infatti, l'esportazione è rimasta pressochè stazionaria negli ultimi tre anni: milioni 4 nel 1907, milioni 3,8 nel 1908, e 4 milioni nel 1909. Tutto l'aumento conseguito nell'esportazione del 1909 è stato assorbito dagli Stati Uniti, cui vendiamo più della metà di questo prodotto (kg. 147,225 nel 1909 contro 78,486 nel 1908); anche l'Inghilterra ha intensificato gli acquisti nel 1909 (kg. 25,048 contro 13,274 nel 1908), mentre li ha diminuiti l'Austria-Ungheria (kg. 21,378 contro 43,500 nel 1908).

I prezzi dell'essenza di *bergamotto* (L. 35 nel 1907, 32 nel 1908 e 32 nel 1909) hanno conservato un andamento più uniforme; questo commercio da chilogrammi 87,538 nel 1907 è passato a 74,842 nel 1908 e 73,803 nel 1909, e in valore rispettivamente a milioni 3, 2,4 e 2,3.

La Francia (kg. 36,323) e gli Stati Uniti (hg. 21,516) ne acquistano la maggior parte; l'Austria-Ungheria negli ultimi anni figura per quantità sempre decrescenti (kg. 7,517 nel 1909, 14,038 nel 1908, 18,616 nel 1907).

L'esportazione dell'essenza di mandarino, di cedro e di altri agrumi è rappresentata da cifre poco rilevanti (kg. 7,688 nel 1909 e 8,677 nel 1908).

Citrato di calcio. — Il citrato di calcio ha, come è noto, la maggiore importanza fra i diversi prodotti derivati dagli agrumi.

Nello specchio che segue presentiamo le cifre del movimento d'esportazione nell'ultimo quinquennio con la indicazione dei prezzi medi del mercato:

	Quintali	Prezzi per quintale
1905	41,259	135
1906	51,498	170
1907	61,684	220
1908	77,101	130
1909	23,809	157.50

Salta subito agli occhi la repentina caduta dell'esportazione nel 1909, la cui differenza di quintali 53,292 in confronto del 1908 si ragguaglia a 70 per cento. In valore la diminuzione però è incominciata nel 1908: erano 11 milioni e 100 mila lire nel 1907, sono diventati 10 milioni nel 1908, nonostante il forte aumento nella quantità esportata, per discendere a 3 milioni e 800 mila nel 1909, con una perdita di oltre 7 milioni in confronto del 1907. Come si vede della complessiva perdita di circa 12 milioni e mezzo verificatasi nel commercio dei derivati in questi ultimi due anni, più della metà è data dal solo citrato di calcio. E' su di esso che maggiormente si è fatta sentire l'azione dei prezzi. Non intendiamo qui di riaprire il dibattito sulle cause vere della caduta dei prezzi, se sia stata cioè effetto di una sovrapproduzione non assorbita in tempo utile dal consumo o di una speculazione esercitata dai compratori coalizzati, interessati al ribasso. Certo è che i prezzi sensibilmente aumentati nel 1907 sino a raggiungere lire 220 il quintale non si sostennero a lungo, tanto più che la produzione aumentava, e caddero vertiginosamente nel 1908 toccando in qualche mese (giugno) lire 102 al quintale. Nel 1909 intanto ha incominciato a spiegare la sua azione la Camera agrumaria, che in conformità allo scopo per cui è stata creata, ha rialzato per il detto anno i prezzi a lire 157.50.

Ma per quella naturale reazione che provoca momentaneamente ogni rialzo di prezzi, i compratori hanno opposta una forte resistenza a questo aumento, contenti di vivere, come suol dirsi, alla giornata, approfittando delle rimanenze che le aumentate compere dell'anno precedente aveano loro lasciato. Da ciò la sensibile diminuzione nell'esportazione che certamente non potrà costituire se non un fatto transitorio ed eccezionale. I segni della ripresa sono già confortanti; nei primi 5 mesi del 1910 la quantità esportata ha raggiunto quintali 29,789 in confronto di 12,602 nello stesso periodo del 1909 e 29,910 del 1908.

Gli Stati Uniti, la Francia e la Gran Bretagna, i principali paesi importatori, hanno ridotto nel 1909 gli acquisti rispettivamente a quintali 10,396 (24,147 nel 1908), 6,874 (20,915 nel 1908) e 3,834 (12,877 nel 1908).

Sughi. — Comuni a quelle del citrato di calcio sono state le vicende dell'esportazione del sugo di cedro e limone concentrato, il così detto agro cotto di limone.

Lo stesso rialzo di prezzo avveratosi nel 1909 ha determinato un momentaneo arresto nell'esportazione che da quintali 8,366 del valore di lire 627,450 nel 1908 è caduta nel 1909 a quintali 1,178 del valore di lire 94,240, acquistati nella maggior parte dalla Gran Bretagna. L'esportazione del sugo di cedro e limone crudo parimenti è discesa nel 1909 a quintali 6,172 restando inferiore di quintali 3,078 a quella dell'anno precedente rappresentata da quintali 9,250. La Francia (quintali 1599), la Gran Bretagna (1225) e la Germania (1,101) sono sempre i paesi verso i quali si dirige questa esportazione.

Scorze d'agrumi. — L'esportazione infine delle scorze d'agrumi fresche e secche, seguendo la tendenza generale, è caduta nel 1909 a quintali 7,418 con una diminuzione di quintali 25,886 in confronto dell'anno precedente. La Germania ne ha acquistato la maggior copia (quintali 2057) seguita dall'Austria-Ungheria (1753), dalla Gran Bretagna (1,387) e dagli Stati Uniti (708).

Acido citrico. — Ne abbiamo continuato a importare in quantità oscillanti da 1,141 quintali nel 1907 a 1,644 nel 1908 e a 1,437 nel 1909 per un valore che si aggira intorno a mezzo milione di lire all'anno. Sono la Francia (637 quintali), la Gran Bretagna (489) e la Germania (248) che ci vendono questo prodotto di cui noi forniamo loro la materia prima. Le recenti provvidenze legislative cioè l'istituzione della Camera agrumaria e l'elevazione del dazio doganale d'entrata da 25 a 50 lire il quintale mirano fra l'altro ad emanciparci da questo tributo all'estero, promovendo nel paese l'impianto di fabbriche di acido citrico.

Ortaggi, frutti e conserve. — *Legumi e ortaggi freschi.* — L'esportazione di questi prodotti è salita nel 1909 a quintali 678,028 del valore di lire 15,825,650, contro quintali 603,990 nel 1908 del valore di lire 14,444,520. L'aumento riguarda le varie qualità di cavoli e soprattutto i cavolfiori.

I cavoli da quintali 24,326 nel 1908 sono passati nel 1909 a quintali 39,840 del valore di lire 717,120.

Quanto ai paesi di destinazione, stando alla nostra statistica, sarebbe da rilevare nel 1909 una ripresa delle vendite sul mercato germanico (16,393 quintali, contro 525 nel 1908 e 22,608 nel 1907), ma avvertiamo che di questa ripresa non siamo riusciti a trovare conferma nella statistica tedesca. Un aumento si sarebbe avuto anche sul mercato svizzero (8,318 quintali contro 3,422 nel 1908) e un regresso invece su quello austro-ungarico (14,019 contro 20,035 nel 1908).

I *cavolfiori*, favoriti dal consumo divenuto quasi generale sui mercati esteri, dai prezzi meno alti del passato e da una maggior cura nella scelta e nelle spedizioni, hanno conseguito nel 1909 un nuovo e forte aumento. Da quintali 130,978 nel 1907 e 178,597 nel 1908 le vendite all'estero sono salite nel 1909 a quintali 329,329 del valore di lire 7,576,567 con una differenza in più in confronto del 1908 di 150,732 quintali e di lire 3,466,830.

Contribuì all'aumento soprattutto l'Austria-Ungheria che nel 1909 elevò gli acquisti a quintali 146,843 cioè a quintali 107,224 in più di quelli dell'anno precedente. Il mercato germanico però rimane ancora il più importante sbocco e in esso il consumo dei cavolfiori aumenta gradatamente: quintali 103,687 nel 1907, 129,175 nel 1908 e 159,053 nel 1909. Per quanto sempre limitate, le quantità vendute alla Svizzera sono cresciute a quintali 9,240, contro 6,332 dell'anno precedente.

L'esportazione di tutti gli altri ortaggi e legumi freschi è risultata nel 1909 in diminuzione in confronto del 1908, ma superiore sempre a quella degli anni precedenti.

Gli *agli* e le *cipolle* han perduto poco: da quintali 132,205 nel 1908 son discesi a quintali 122,792 e in valore da lire 2,908,510 a lire 2,701,420.

Oltrechè sui mercati europei, Austria-Ungheria, Germania e Svizzera, questi prodotti in quantità non trascurabili si spingono sui mercati degli Stati Uniti (18,417 quintali nel 1909) e dell'Argentina, dove il consumo è in costante progresso (8,207 quintali nel 1909).

Alquanto notevole è stata invece la diminuzione negli altri ortaggi compresi nella voce generica di quelli non nominati. Tutti questi nel 1909 hanno raggiunto all'esportazione quintali 185,867 del valore di lire 4,832,540 con una diminuzione di quintali 82,995 e di lire 2,157,870 in confronto dell'anno precedente.

La diminuzione è stata sensibile sul mercato germanico (55,041 quintali nel 1909 cioè 68,150 quintali in meno in confronto del 1908), di minore entità su quello austro-ungarico (95,225, in meno 22,048) e quasi trascurabile su quello svizzero (21,683, in meno 1,285). Un aumento si è avuto in Francia (11,574 contro 4,435 nel 1908).

E' noto che l'Italia importa una certa quantità di legumi e ortaggi freschi in genere soprattutto dall'Austria-Ungheria.

Nel 1909 questa importazione è diminuita a quintali 7,933 del valore di lire 206,258 in confronto di quintali 20,769 nel 1908.

Di *pomodori freschi* ne mandiamo all'estero una quantità che sino a due anni fa si era mantenuta fra venti e trentamila quintali (21,617 nel 1906, 29,547 nel 1908), ma nel 1909 l'esportazione è salita repentinamente a 70,964 quintali del valore di lire 638,523.

La Germania (quintali 38,345 nel 1909), l'Austria-Ungheria (22,184) e la Svizzera (8,721) sono i tre paesi verso i quali si dirige questa esportazione.

Una piccola quantità di pomodori primaticci (quintali 6,297 nel 1909) importiamo nei primi mesi di ogni anno, quando da noi il frutto non è ancora maturo, quasi interamente dall'Egitto.

Frutte fresche. — L'esportazione delle frutta fresche di ogni sorta, eccettuati gli aranci, i limoni e l'uva fresca di cui abbiamo trattato a parte, ha toccato nel 1909 la cospicua cifra di quintali 1,520,822 del valore di lire 45,078,760.

Queste cifre si lasciano dietro a grande distanza quelle dell'anno precedente in cui l'esportazione si ridusse al minimo a causa della scarsa produzione (429,640 quintali del valore di lire 12,392,000) e quelle stesse del 1907 che finora erano ricordate come le più alte (1,093,258 quintali del valore di lire 32,906,790).

Sono in comp'esso 1,091,182 quintali del valore di lire 32,686,760 in più esportati nel 1909 in confronto del 1908 e quintali 427,564 del valore di lire 12,171,975 in più rispetto al 1907.

Le mele e le pere rappresentano circa i tre quarti di tutta questa esportazione e ad esse insieme è dovuto l'aumento abbastanza forte del 1909 e più particolarmente alle sole mele.

Erano in complesso quintali 776,162 del valore di lire 21,732,536 nel 1907, sono discese a quintali 213,829 e a lire 5,987,212 nel 1908, anno di deficiente produzione, per risalire nel 1909 a quintali 1,149,690 e a lire 32,191,320 con un aumento di quintali 935,861 (lire 26,204,108) in confronto del 1908 e di quintali 473,528 (lire 10,258,784) in confronto del 1907.

La Germania ne è il grande mercato consumatore e ad essa devesi quasi tutto l'aumento verificatosi nel 1909 (835,537 quintali del valore di lire 23,395,036 cioè 761,045 quintali in più del 1908 e 280,370 in più del 1907).

La nostra statistica non fa distinzione fra mele e pere, ma sappiamo dalle statistiche dei paesi che le ricevono che le prime sono in grandissima prevalenza per il notevole consumo che ne fanno le fabbriche di sidro.

Sul mercato germanico le pere rispetto alle mele rappresentano una quantità minima (appena $\frac{1}{15}$). Secondo le statistiche tedesche sopra un'importazione complessiva dall'Italia di quintali 879,365 nel 1909, quintali 823,242 sono mele e 36,123 sono pere.

Dalle stesse statistiche si rileva che l'Italia occupa il primo posto nell'importazione delle mele lasciandosi dietro l'Austria-Ungheria, la Svizzera, la Francia, il Belgio e i Paesi Bassi (importazione totale nel 1909 quintali 2,044,498 : Italia 823,242 ; Austria-Ungheria 390,073 ; Svizzera 281,175 ; Francia 197,342 ; Belgio 147,072 ; Paesi Bassi 122,535) e il quinto posto in quella delle pere che nella maggior parte sono fornite dall'Austria-Ungheria (importazione totale 1909 quintali 604,905 : Austria-Ungheria 314,426 ; Paesi Bassi 93,487 ; Belgio 62,022 ; Svizzera 61,076 ; Italia 56,123). Queste cifre dimostrano quanto importante sia divenuto il consumo delle mele e delle pere sul mercato tedesco e quale campo di espansione può avere ancora in esso l'esportazione italiana, specialmente quella delle pere.

Il resto della nostra esportazione di mele e pere si dirige in gran parte in Austria-Ungheria dove l'aumento è costante (quintali 155,159 nel 1909 contro 61,230 nel 1908 e 55,138 nel 1907) ; mentre una certa stazionarietà si è manifestata negli

altri due paesi consumatori, la Francia (80,807 nel 1909 e 73,703 nel 1907) e la Svizzera (49,073 nel 1909 e 57,954 nel 1907).

Fra le altre specie di frutta fresche la nostra statistica a partire dal 1907 tien conto separato anche delle pesche, delle ciliege e delle albicocche.

L'esportazione *delle pesche* figura nel 1909 con cifre di non lieve importanza: quintali 122,579 del valore di lire 4,902,360 contro quintali 42,957 nel 1908 e 62,957 nel 1907; quella delle *ciliege* con quintali 71,497 del valore di lire 1,787,425 contro quintali 36,338 nel 1908 e 28,889 nel 1907 e quella delle *albicocche* rispettivamente con quintali 11,052, 3,337 e 6,590.

Quanto ai paesi importatori sono sempre la Germania, l'Austria-Ungheria e a grande distanza la Svizzera che per ordine d'importanza consumano la maggior quantità di queste frutta. Solamente per le pesche l'Austria-Ungheria (quintali 86,796 nel 1909) si lascia alquanto indietro la Germania (quintali 31,120).

L'esportazione dell'*uva da tavola* si mantiene abbastanza notevole; da quintali 221, 228 quanta era nel 1907, è passata a quintali 338,165 nel 1908 e a 274,440 nel 1909 e in valore rispettivamente da lire 6,415,600 nel 1907, a 8,792,290 nel 1908 e a 7,135,440 nel 1909.

L'abbondante raccolto del 1908 e i prezzi più accessibili determinarono in quell'anno un forte consumo sui mercati esteri. Nel 1909 il raccolto è stato normale; ciononostante la quantità esportata pur restando inferiore a quella del 1908, rappresenta la cifra più alta in confronto di tutti gli altri anni. E' noto che la Germania acquista da sola circa $\frac{7}{8}$ di quest'uva (194,425 quintali nel 1907, 296,222 nel 1908, 238,391 nel 1909) e che il resto va in Svizzera (22,823 quintali nel 1907, 28,402 nel 1908, e 21,487 nel 1909).

Sul mercato tedesco il prodotto italiano non solo conserva il primato, ma altresì va lasciandosi sempre più dietro la Francia e la Spagna.

Ecco secondo le statistiche tedesche in quale misura partecipa l'Italia in questo commercio d'importazione in Germania:

	1905	1906	1907	1908	1909
	Quintali				
Totale	220 096	265 830	356 005	398 635	376 837
Italia	116 180	123 586	172 903	227 194	225 383
Francia	50 637	77 789	103 662	103 524	92 767
Spagna	27 210	33 809	50 730	37 353	28 661

Da queste cifre si scorge che l'importazione dalla Francia è rimasta in questi ultimi anni stazionaria, quella della Spagna ha perduto, mentre l'Italia ha potuto mantenere ferma l'eminente posizione conquistata anche nel 1909, nonostante che in quest'anno si sia verificata una diminuzione di circa 22 mila quintali nell'importazione totale.

Anche dall'Algeria arriva in Germania uva da tavola, ma le quantità, per quanto in aumento, sono ancora di poca importanza (8,864 quintali nel 1908 e 13,875 nel 1909).

Sul mercato svizzero il nostro prodotto lotta in concorrenza con quello francese ; ma dal 1907 anche in quel paese le uve da mensa italiane hanno la preferenza (importazione totale nel 1906 quintali 31,852 di cui dall'Italia 12,709, dalla Francia 16,753 ; 1907 totale 41,402: Italia 21,926, Francia 17,525 ; 1908 totale 39,861: Italia 24,103, Francia 13,809).

L'esportazione dell'*uva da vendemmia* dopo il 1905 è alquanto diminuita: da quintali 76,883 raggiunti in quell'anno è discesa a quintali 23,669 nel 1906, 48,194 nel 1908 e 27,093 nel 1909.

La maggior parte di quest'uva veniva mandata nel passato nella vicina Confederazione Svizzera, ma con l'andata in vigore nel 1906 nel nuovo dazio di L. 25 al quintale l'esportazione su quel mercato è quasi completamente cessata (58,493 quintali nel 1905, 13,953 nel 1906, 2,352 nel 1908 e 4,354 nel 1909).

E le stesse poche migliaia di quintali che le nostre statistiche registrano dopo il 1905 devonsi riferire destinate a transito per ulteriore destinazione.

Secondo infatti le statistiche svizzere la quantità quest'uva importata dall'Italia da quintali 51,128 nel 1905, è caduta a quintali 300 nel 1906 cioè appena inasprito il dazio e a quintali 36 nel 1908.

La perdita sul mercato svizzero è stata in parte compensata dalle maggiori vendite alla Germania (16,749 quintali nel 1905, 40,906 nel 1908, 19,227 nel 1909).

Frutte secche. — L'esportazione complessiva è stata nel 1909 di quintali 494,758 del valore di lire 41,579,890, in diminuzione di 49,904 quintali e di lire 10,836,815 in confronto di quella del 1908.

Questa diminuzione, in cifra più elevata, (71,770 quintali e lire 11,688,755), riguarda quasi esclusivamente le mandorle senza guscio che da quintali 177,683 del valore di lire 32,871,355 nel 1908 sono discese nel 1909 a quintali 105,913 e a lire 21,182,600. La differenza in meno è da attribuirsi allo scarso raccolto del 1909.

Nessuna variazione quanto ai paesi di destinazione; fatta eccezione per gli Stati Uniti, l'esportazione è diminuita in tutti gli altri paesi i quali per ordine d'importanza sono sempre l'Austria-Ungheria e la Germania che da sole acquistano due terzi di tali mandorle e a distanza gli Stati Uniti, la Francia, la Gran Bretagna e i Paesi Bassi.

L'esportazione delle mandorle col guscio, contenuta sempre in quantità limitate, è pure diminuita: 10,762 quintali contro 22,872 nel 1908. La Francia, l'Argentina e gli Stati Uniti ne hanno acquistato la maggior parte.

Le noci sono aumentate all'esportazione del 1909 a quintali 40,408 del valore di circa tre milioni di lire, in confronto di 29,566 quintali dell'anno precedente.

Questo prodotto trova sempre più sfogo negli Stati Uniti, che da soli consumano due terzi della totale esportazione (26,179 quintali nel 1909). Una discreta quantità viene mandata in Inghilterra (5,017 quintali) e il resto in Svizzera, Argentina, Germania, Francia.

Invece l'esportazione delle nocciole è stata nel 1909 in lieve diminuzione: 128,749 quintali del valore di lire 9,012,430 nel 1909 contro 134,176 quintali del valore di lire 9,392,330 nel 1908. La richiesta è diminuita in tutti i paesi europei, Germania, Paesi Bassi, Austria-Ungheria e Francia che nell'insieme consumano poco più della metà dell'intera esportazione, mentre è aumentata negli Stati

Uniti dove il consumo si è notevolmente esteso (47,749 quintali nel 1909 in aumento di 14,667 in confronto del 1908).

Un nuovo progresso han fatto i fichi secchi, che da quintali 164,417 nel 1908 sono giunti all'esportazione del 1909 a quintali 183,953 del valore di lire 5,886,490.

L'Austria-Ungheria che ne consuma due terzi, ha aumentato notevolmente gli acquisti nel 1909 (120,032 quintali, cioè 35,251 quintali in più del 1908 e 57,980 in più del 1907), mentre li hanno diminuiti la Francia e l'Argentina che assorbono quasi tutto il resto.

Per quanto ancora di poca importanza, anche l'esportazione delle prugne ha fatto nel 1909 un nuovo passo innanzi: 6,216 quintali contro 1,349 nel 1908 e 922 nel 1907, acquistati nella maggior quantità dalla Francia e dall'Austria-Ungheria. E in aumento è altresì l'esportazione dei pignoli: 5,211 quintali del valore di circa 830 mila lire contro 3,242 quintali del 1908, acquistati principalmente dagli Stati Uniti e dalla Gran Bretagna.

Frutte, legumi e ortaggi nell'aceto, nel sale e nell'olio. — L'esportazione di questi prodotti nel 1909 segna nel complesso un miglioramento in confronto dell'anno precedente: quintali 123,189 del valore di lire 14,089,000 contro 109,391 quintali del valore di lire 12,149,070 del 1908. Il miglioramento è dovuto esclusivamente ai fagioli, piselli, funghi e asparagi che da quintali 5,803 nel 1908 son saliti nel 1909 a 26,911 quintali del valore di circa 3 milioni e mezzo di lire.

La Gran Bretagna è stata sempre la principale acquirente (10,714 quintali nel 1909), ma è ora seguita da vicino e quasi raggiunta dagli Stati Uniti (10,468) e verso questi due paesi è concentrata quasi tutta l'esportazione. Tutti gli altri frutti, legumi e ortaggi, hanno subito invece una lieve diminuzione: 96,278 quintali del valore di lire 10,590,580, cioè 7,310 quintali in meno in confronto del 1908. Sono diminuite le richieste dalla Gran Bretagna (57,509 quintali nel 1909 contro 76,657 nel 1908), compensate dai maggiori acquisti fatti dagli Stati Uniti (29,849 nel 1909 e 12,862 nel 1908).

Conserva di pomodori. — I rapidi progressi fatti in breve tempo all'esportazione sono continuati in questi ultimi due anni.

In un solo quinquennio tale esportazione è triplicata, giacchè da 104,084 quintali nel 1905 è giunta a 305,158 nel 1909. A confronto del 1908 l'aumento fu di quintali 75,500.

Il valore di tale commercio per il 1909 è rappresentato da lire 13,732,000 in confronto di 8,459,000 nel 1907. Quanto ai paesi verso i quali l'esportazione è diretta, gli Stati Uniti figurano sempre al primo posto con quintali 87,011 nel 1908 e 134,643 nel 1909. Segue la Gran Bretagna dove il consumo si è più che triplicato nel giro di due anni (22,733 quintali nel 1907, 48,835 nel 1908 e 70,945 nel 1909). In aumento è altresì l'esportazione nell'Argentina (38,299 quintali nel 1909, contro 35,238 nel 1908 e 22,733 nel 1907), nel Belgio (13,219 nel 1909 e 10,152 nel 1907), in Egitto (4,701 nel 1907, 6,278 nel 1909). Le piccole quantità che annualmente acquista il Brasile sono venute invece diminuendo (3,997 nel 1909 contro 5,041 nel 1908 e 6,220 nel 1907).

Cavalli. — L'anno scorso nel commentare i dati dell'importazione equina, risalita d'un tratto e contro l'azione di un più gravoso regime doganale all'entità degli anni che precedettero l'entrata in vigore del nuovo trattato di commercio con l'Austria-Ungheria (1° marzo 1906), esponemmo come tale fenomeno trovasse la sua naturale spiegazione, da una parte nello stato del nostro mercato, rimasto sprovvisto, o quasi, di cavalli, dall'altra nel grave deprezzamento che essi avevano subito in Austria-Ungheria, non solo per effetto delle alte tariffe doganali che dopo il 1905 erano venute a gravare su quell'esportazione restringendone gli ordinari sbocchi verso la Germania, l'Italia e la Romania, ma anche della carestia dei foraggi, per la quale si era svolta ancor più pressante e dannosa nei suoi effetti l'offerta del sovrabbondante bestiame. E in circostanze analoghe avvenne l'importazione dalla Turchia Europea.

Si è creduto necessario riandare questi fatti, perchè l'importazione equina del 1909 si è svolta sotto l'influsso o di quelle stesse cause che agirono sull'importazione dell'anno precedente o di cause affatto simili. Le condizioni del mercato interno non subirono mutamenti apprezzabili. Sempre forte la domanda di cavalli, spiegabile anche col fatto che le ridotte importazioni del biennio 1906-907 non trovarono forse ancora compenso sufficiente nei progressi dell'allevamento equino (che pure il Governo continua a incoraggiare mediante concorsi, premi, miglioramenti nel servizio stalloni, ecc.) nonostante il concorso di una generale diminuzione nell'esportazione di cavalli e anche di muli e di asini. Il mercato austro-ungarico, di cui è nota l'importanza per il nostro commercio equino, visse, durante buona parte dell'anno, la stentata vita del 1908.

Era naturale che la ricordata carestia foraggera avesse fatto scontare i suoi effetti sino all'esito dei primi raccolti del nuovo anno, ma questi furono così poco diversi da quelli del 1908, che nessun sollievo ne ebbero le sorti, già così provate, dell'allevamento equino in Austria-Ungheria, finchè a mutar faccia alle cose non sopravvenne con l'abbondanza del suo raccolto la fienagione di autunno. Ma oramai il commercio dei cavalli, che per oltre nove mesi, in continuazione del 1908, si era svolto in condizioni altrettanto favorevoli per i paesi acquirenti quanto disastrose per la vicina Monarchia, non poteva risentire che in misura assai limitata il contraccolpo della nuova situazione. Le statistiche ufficiali austro-ungariche registrarono in ottobre aumenti di prezzo per le cavalle, (escluse le fattrici), che salirono da 780 a 810 corone, e per i cavalli castrati, saliti da 800 a 820, le due categorie di equini costituenti il forte del nostro commercio con l'Austria-Ungheria; ma questi aumenti, che se fossero destinati a consolidarsi tenderebbero a ridonare ai nostri dazi sui cavalli quell'efficacia protettiva che manifestarono nel biennio 1906-907, non alterarono i tratti generali dell'importazione del 1909, la quale se, per le accennate condizioni del nostro mercato, sarebbe stata forse capace di un maggiore sviluppo, registrò tuttavia per le provenienze austro-ungariche un aumento, rispetto al 1908, di 3,443 cavalli.

I dati mensili dell'importazione, in aumento progressivo da gennaio a giugno e in costante discesa dopo, così che nell'ultimo trimestre del 1909 non registrano tanti cavalli quanti ne furono introdotti nel solo mese di maggio, rispecchiano fedelmente le ricordate vicende del mercato austro-ungarico.

E' superfluo aggiungere che le provenienze da quel mercato hanno determinato il comportarsi di tutta quanta la importazione equina del 1909, la quale ha raggiunto i 45,676 capi, con un aumento di 3,126 cavalli rispetto al 1908.

La Turchia Europea, quantunque in condizioni di mercato non troppo dissimili da quelle dell'Austria-Ungheria, ci vendette soltanto 1,325 cavalli, con una diminuzione di 855 capi, probabilmente dovuta alla concorrenza austro-ungarica, avvertendo che sull'importazione turca si esplica largamente, per la prevalente quantità di animali piccoli anche l'azione che la nostra tariffa esercita contro l'introduzione di cavalli aventi al garrese 1,38 o meno di altezza.

A questo proposito osserviamo che anche il 1909 ha segnato un assottigliamento negli acquisti all'estero di cavalli di bassa statura, che scesero da 18,387 a 15,279.

Ne vennero 13,089 dall'Austria-Ungheria e 1,309 dalla Turchia europea, con una differenza in meno per i primi di 2,252 capi e per gli altri di 830. Essendo in aumento, come abbiamo visto, l'importazione totale, risalta, invece, lo sviluppo che va assumendo, come era da attendersi, il commercio dei cavalli di buona statura, dei quali sono stati introdotti 6,234 capi più che nel 1908.

E' noto che dalla Francia ci sono venduti prodotti di primo ordine, la cui importazione, poco avvertendo le oscillazioni dei prezzi, continua a trovarsi in aumento, e precisamente con 3,731 cavalli aventi al garrese un'altezza superiore a m. 1,38, rispetto ai 3,663 dell'anno precedente.

Più che un cenno sommario non meritano le importazioni dagli altri paesi, perchè, sebbene rappresentate assai spesso da prodotti di sangue, fra cui stalloni di alto pregio, come i riproduttori ardennesi introdotti dal Governo per il miglioramento delle razze da tiro pesante, non rivestono, singolarmente, grande importanza. Nel loro complesso dettero un contingente di 1603 cavalli di statura superiore a m. 1,38, con un aumento di 528 capi rispetto al 1908 e 881 cavalli più bassi, di ben diverso valore e in diminuzione rispetto al 1908.

Quanto all'esportazione equina, che per il nostro paese non presenta alcun interesse, essa continua a decrescere in armonia con le accennate condizioni del mercato nazionale, e nel 1909 non raggiunse neppure gli 800 capi.

Bestiame bovino. — Il bestiame di questa specie introdotto dall'estero nel 1909 ha segnato una differenza in meno, rispetto all'importazione dell'anno precedente, di 19,711 capi, corrispondente all'importazione annuale media del quinquennio 1902-906; ma si deve notare che su questa media (in cifre precise di 19,789 capi) l'importazione del 1908 si è elevata di 118,506 capi e quella del 1909 di 98,795.

Sono due aumenti che per l'eccezionale importanza stanno a sè e che hanno comuni le cause salienti, onde resteranno forse a ricordare un periodo di transizione di questo commercio, che per molti segni sembra volgere verso un assetto più conforme agli interessi della nostra agricoltura.

Delle cause cui abbiamo accennato si ebbe occasione di discorrere nella prefazione dell'anno scorso e qui soltanto le ricordiamo. Sono esse, la forte attrazione esercitata dal vuoto che nell'allevamento del bestiame bovino aveva lasciato la carestia foraggera del 1907, e le crescenti esigenze del consumo della carne, del latte e dei suoi derivati, e purtroppo, anche il serpeggiare qua e là di qualche malattia infettiva. Alla critica situazione del mercato interno fu potuto rimediare, fortunatamente senza gravi perturbazioni, mediante i larghi e vantaggiosi acquisti fatti soprattutto in Au-

stria-Ungheria e in alcuni Stati balcanici, ove il bestiame, già rinviliato, come sappiamo, per la forte contrazione dei consueti sbocchi commerciali dovuta alle più alte tariffe doganali entrate in vigore in Germania e in Svizzera, e alla rottura commerciale fra la Serbia e l'Austria-Ungheria, e per la penuria di foraggi nel 1908, subì un successivo deprezzamento per le alte quotazioni raggiunte dal fieno durante il 1909, dapprima in Austria-Ungheria e di poi in Serbia, in Romania, e in altri Stati e paesi del vicino Oriente.

Lo slancio vigoroso che animò l'importazione del 1909, la quale soltanto negli ultimi mesi restò inferiore a quella dell'anno precedente, e l'altezza di 118,584 capi cui giunse, non ostante gli acquisti straordinari che erano stati fatti nel 1908, non ci possono sorprendere quando ricordiamo che era valutato a oltre 150,000 capi, all'ingrosso, il *deficit* di bestiame bovino rimasto scoperto alla fine del 1908.

Se prendiamo a esaminare come si svolse questa importazione durante l'anno, il seguente quadro che la raffronta scomposta nei suoi elementi con quella del 1908, mese per mese, riportando anche, fra parentesi, le singole quantità mensili, ci fa vedere come la minore introduzione di 19,711 capi rispetto al 1908 dipenda in gran parte dalla forte riduzione delle compere di giovenchi e torelli, di vacche e di vitelli durante i mesi d'ottobre, novembre e dicembre.

M E S E	B O V I		Differenza	T O R I		Differenza	V A C C H E		Differenza	G I O V E N C H I e T O R E L L I		Differenza	V I T E L L I		Differenza
	1909	1908		1909	1908		1909	1908		1909	1908		1909	1908	
Gennaio	1 265	80	+ 1 185	218	47	+ 171	4 226	85	+ 4 141	9 392	81	+ 9 311	2 202	60	+ 2 142
A tutto febbraio . .	2 885 (1 620)	106 (26)	+ 2 779	590 (372)	97 (50)	+ 493	7 496 (3 270)	156 (71)	+ 7 340	17 071 (7 679)	154 (73)	+ 16 917	4 626 (2 424)	303 (243)	+ 4 323
» » marzo . . .	4 928 (2 043)	108 (2)	+ 4 820	1 030 (440)	98 (1)	+ 932	10 192 (2 696)	369 (213)	+ 9 823	23 951 (6 880)	421 (237)	+ 23 530	6 380 (1 754)	985 (682)	+ 5 395
» » aprile . . .	6 489 (1 561)	184 (76)	+ 6 305	1 280 (250)	112 (14)	+ 1 168	11 794 (1 602)	815 (446)	+ 10 979	28 312 (4 361)	882 (461)	+ 27 430	7 951 (1 571)	1 650 (665)	+ 5 395
» » maggio . . .	7 976 (1 487)	252 (68)	+ 7 724	1 536 (256)	136 (24)	+ 1 400	13 146 (1 352)	1 331 (516)	+ 11 815	31 165 (2 853)	1 184 (302)	+ 29 981	10 222 (2 271)	2 270 (62)	+ 7 952
» » giugno . . .	8 361 (385)	631 (379)	+ 7 730	1 720 (184)	144 (81)	+ 1 576	13 476 (830)	1 491 (180)	+ 11 985	31 489 (324)	1 304 (120)	+ 30 185	11 501 (1 279)	2 437 (167)	+ 9 064
» » luglio . . .	8 433 (72)	764 (133)	+ 7 669	1 823 (103)	150 (6)	+ 1 673	13 878 (402)	1 800 (309)	+ 12 078	32 438 (949)	2 437 (1 133)	+ 30 001	14 140 (2 639)	3 328 (891)	+ 10 812
» » agosto . . .	8 762 (329)	1 086 (322)	+ 7 676	2 079 (256)	154 (4)	+ 1 925	14 438 (590)	3 577 (1 777)	+ 10 861	32 980 (542)	7 720 (5 233)	+ 25 260	16 793 (2 653)	6 142 (2 814)	+ 10 651
» » settembre . .	9 837 (1 075)	2 445 (1 359)	+ 7 392	2 413 (334)	224 (70)	+ 2 189	16 510 (2 072)	9 732 (6 155)	+ 6 778	34 125 (1 145)	25 880 (18 160)	+ 8 245	20 322 (3 529)	17 807 (11 665)	+ 2 515
» » ottobre . . .	11 768 (1 931)	3 696 (1 251)	+ 8 072	2 806 (393)	409 (185)	+ 2 497	19 884 (3 374)	16 771 (7 039)	+ 3 113	36 312 (2 187)	38 600 (12 720)	- 2 288	26 034 (5 712)	28 054 (10 247)	- 2 020
» » novembre . .	13 971 (2 203)	4 860 (1 164)	+ 9 111	3 190 (384)	696 (287)	+ 2 494	21 991 (2 107)	22 719 (5 948)	- 728	38 673 (2 361)	50 279 (11 679)	- 11 606	31 428 (5 394)	34 183 (6 129)	- 2 755
» » dicembre . .	16 030 (2 059)	6 416 (1 556)	+ 9 614	3 644 (454)	1 216 (520)	+ 2 428	23 417 (1 426)	29 007 (6 288)	- 5 590	40 309 (1 636)	63 823 (13 544)	- 23 514	35 184 (3 756)	37 833 (3 650)	- 2 649

L'importazione di bovi e di tori si mantenne costantemente superiore a quella del 1908. Il maggior contingente di bovi, di tori e di vitelli entrò nell'ultimo quadrimestre, mentre per i giovenchi, i torelli e le vacche l'importazione più rilevante avvenne da gennaio ad aprile. Se l'importazione mensile la esaminiamo rispetto alle provenienze, ci salta all'occhio questa circostanza: che quando i bovini austro-ungarici, vennero con l'autunno a scarseggiare, furono subito sostituiti da quelli di Serbia, della Turchia Europea, di Romania e di altre provenienze, la cui importazione raggiunse l'apice da ottobre a tutto dicembre.

Tenuto conto dell'azione perturbatrice esercitata dagli acquisti fatti nella stagione fredda per l'immediata macellazione, si può affermare che l'importazione del bestiame bovino abbia seguito assai da vicino le vicende della produzione foraggera, che ne regola, per solito, l'offerta. Tale importazione fu massima nei mesi da gennaio ad aprile, durante il periodo dei prezzi meno alti del nostro fieno e della sua esportazione e mentre in Austria-Ungheria persisteva una grave penuria di foraggi, fu invece minima nell'estate, e per il concorso delle scarse fienagioni fatte in paese, di maggengo e di agostano e perchè questa è stagione languente per il consumo; ebbe una ripresa vigorosa in autunno con la risorta fortuna della campagna foraggera: però, come abbiamo accennato, non fu più l'Austria-Ungheria a provvederci del suo bestiame, che per l'abbondanza dei pascoli autunnali cominciava a trovare alimento remuneratore all'interno, ma la Serbia e i ricordati paesi dei Balcani, nei quali la stagione contraria e la scarsità di fieno addussero ai mercati tanto bestiame da provocarne il rinvilio. In questo tempo, essendo venuto a mancare lo scopo dei premi all'esportazione dei bovini, stabiliti dal Governo serbo con l'ordinanza 24 marzo 1907, questa fu revocata nei riguardi dell'Italia, a partire dal 3 ottobre 1909.

Il quadro che precede ci presenta anche, scomposta nei suoi elementi, l'accennata importazione di 118,584 bovini. Seguendone i raffronti vediamo come i giovenchi e i torelli abbiano dato una minore importazione di 23,514 capi, le vacche di 5,590 e i vitelli di 2,649. A queste diminuzioni si contrappongono i segni positivi che vediamo a fianco delle colonne dell'importazione di bovi e di tori; la quale si chiude con un aumento di 9,614 capi per i primi e di 2,428 per gli altri. Notizie attinte a fonti degne di fede, ci fanno così interpretare le accennate differenze: i giovenchi e torelli importati poterono sopperire alla domanda del paese, che sin dall'anno precedente aveva aumentato i contingenti per l'allevamento, qua e là contrariato nel 1909 da cattive o scarse fienazioni.

La ripresa dei prezzi del bestiame giovane d'Austria-Ungheria, che da 203,92 salì a 227.40 corone, gradatamente, ma con più slancio nel 3° quadrimestre, pur restando più a buon mercato che nel 1908, ha in qualche modo frenato quest'importazione, che per 32,195 capi ci venne dalla vicina Monarchia. Quattro quinti di detta cifra erano già entrati alla fine di maggio. Dopo l'Austria-Ungheria vengono i Paesi Bassi con 3,927 capi; poi la Svizzera con 2,516, fra i quali buon numero di torelli della rinomata razza Schwytz e altro bestiame giovane da allevamento; indi la Serbia con 1,009 capi, la Francia con 363, ecc.

Quanto alla differenza in meno di 5590 vacche, che la nostra statistica rileva sotto quest'unica voce complessiva e che secondo le statistiche estere risulterebbe principalmente, composta di vacche da razza e da latte, essa sembra dovuta a un principio di saturazione del mercato, non ostante gli alti prezzi raggiunti dal latte e dai suoi deri-

vati. L'Austria-Ungheria ce ne vendette, secondo la sua statistica d'esportazione, 4,283 da razza e da latte e 1,025 da macello, mentre a noi risultano introdotte da quella provenienza 11,209 vacche. Non occorre avvertire che questa rilevante differenza è da attribuire a inesattezze, spesso incontrollabili, nelle dichiarazioni doganali.

All'Austria-Ungheria seguono la Svizzera con 4,845 vacche, quasi tutte da razza e da latte, come le 2,643 importate dai Paesi Bassi; la Serbia con 2,314, di cui la maggior parte per la macellazione, introdotte in numero preponderante da ottobre a dicembre; la Tunisia con 1,820, ecc.

Proseguendo, troviamo che l'importazione dei vitelli restò inferiore a quella del 1908 di 2,649 capi. L'Austria-Ungheria ne vendette 14,997 in meno. E' da notare a questo proposito che i prezzi dei vitelli, risaliti nell'ottobre 1908, non avevano subito oscillazioni prima dell'ottobre 1909 allorchè scesero di 10 corone, mentre l'altro bestiame, se si eccettuano i tori da monta, aumentava di prezzo. Anche la importazione svizzera fu inferiore a quella dell'anno precedente.

All'opposto ci vendettero vitelli in maggior numero la Francia, i Paesi Bassi, la Serbia nell'ultimo trimestre, la Tunisia, ecc.

L'importazione dei vitelli, che dovrebbe alimentare su larga scala l'allevamento, fu invece principalmente destinata, se si fa eccezione per le provenienze dai Paesi Bassi e dalla Svizzera, alla immediata macellazione, causa non ultima l'alto prezzo raggiunto dalle altre carni bianche.

E ora veniamo a discorrere degli aumenti, che in cifre complessive già conosciamo, dell'importazione dei bovi e dei tori. Qui campeggiano le provenienze dalla Serbia con aumento di 6,914 bovi e di 623 tori, importati per la maggior parte nel periodo autunnale, che sappiamo coincidere con una discesa di prezzi causata dal più alto costo dei foraggi, e destinati quasi tutti alla macellazione.

Viene appresso la Repubblica Argentina, che ci mandò 2,750 buoi di razza Durham, nota per l'abbondante rendimento in carne. E' da ritenere che se questa importazione non fosse stata favorita da condizioni eccezionali di acquisto per la carestia dei foraggi che inferì nel Plata, o non avrebbe traversato l'Atlantico o l'avrebbe in misura assai ridotta. Animali di questa razza a corna corte, vennero importati anche dalla Gran Bretagna, ma per altro scopo, quello dell'allevamento, e internati nell'Agro Romano, ove è in funzione una stazione governativa di monta con toro Durham.

Anche la Romania alimentò il nostro consumo con 1,197 bovi, in condizioni di mercato non troppo diverse da quelle della vicina Serbia. Vengono poi la Tunisia, con 1,023 tori e 182 bovi, la Turchia Europea, ecc. I buoi austro-ungarici, sebbene in diminuzione, raggiunsero la cifra di 2,190. I tori di quella provenienza furono in aumento di 446 capi rispetto al 1908, differenza spiegabile con la discesa dei prezzi, più marcata per i tori da monta, che dettero infatti il maggior contingente, secondo la statistica austro-ungarica, la quale non concorda, però, con la nostra circa il numero dei capi.

La complessiva straordinaria importazione di bovi e di tori sta a dimostrare l'impreparazione in cui il consumo della carne, in continuo progresso (confermato, oltre che dai dati dell'esportazione dei bovini, dal movimento commerciale della carne fresca e delle pelli crude fresche o secche di buoi e vacche e di vitelli) non ostante la reazione agli alti prezzi qua e là manifestata con l'astensione dalla alimentazione

carnea, ha sorpreso l'allevamento del bestiame bovino, che pure negli ultimi tempi ha ricevuto un impulso di cui non potranno tardare a mostrarsi gli auspicati effetti, se si curerà anche un poco più l'igiene della stalla.

Già in precedenza ci è occorso di accennare a qualcuna delle principali provenienze di questa o quella voce del bestiame importato, ma l'argomento richiede alcune osservazioni complementari e riassuntive, che qui aggiungiamo.

Ci è noto come si svolse l'importazione dall'Austria-Ungheria, in diminuzione rispetto al 1908: il decremento, di cui conosciamo le maggiori cause, oltrepassò il 50 per cento, maggiore per i vitelli, minore per i buoi, mentre trovò un compenso, per quanto insignificante, nella importazione dei tori, che fu invece in aumento per l'indicata cifra di 446 capi. Fu pure in diminuzione di 9,232 bovini l'importazione dalla Svizzera, differenza che sembra essere stata assai bene bilanciata, anche rispetto alla qualità del bestiame, dall'aumento segnato dall'importazione di provenienza olandese. Ad ogni modo, pure ridotta a 13,310 capi, l'importazione svizzera del 1909 resta per importanza la seconda dell'ultimo quinquennio.

Tutte le altre provenienze hanno dato aumenti. Notevole il progresso fatto dalla Serbia, che nel 1906 ci mandò direttamente i primi 380 bovini, seguiti da 663 nel 1907, 3,369 nel 1908 e 17,562 nel 1909. Si tratta di un incremento di 421.28 per cento. Sappiamo che l'importazione dalla Serbia data dalla rottura delle relazioni commerciali con l'Austria-Ungheria, la quale col suo ci vendeva prima anche tutto il bestiame d'origine serba. Tale importazione, incoraggiata dal Governo serbo e dal reciproco interesse dei contraenti, ha avuto il massimo sviluppo nel 1909 per fatto dei bassi prezzi praticati su quei mercati, come in altri dei paesi balcanici, per le cause cui già accennammo.

Anche l'importazione dai Paesi Bassi data da pochi anni. Fu nulla nel 1905 e nel 1907; nel 1906 segnò 415 capi, tutti vitelli; nel 1908 passò a 2,896 bovini, di cui 2,224 vitelli; finché salì a 13,376 capi nel 1909, con un aumento di 462.57 %, conservando la specialità degli animali giovani e da allevamento. Circa l'accennata circostanza che il bestiame olandese sembra avere sostituito, per la differenza numerica rispetto al 1908, e per la qualità degli animali, l'importazione elvetica, riteniamo che ciò sia avvenuto per la coincidenza di prezzi alti in Svizzera con prezzi bassi in Olanda, specialmente durante il primo semestre in cui nei paesi delle dune non furono falciati che pochi e cattivi foraggi.

Segue la Francia con 9,851 capi, quasi tutti vitelli, come nel passato, in cui, però, furono sempre importati in numero inferiore. All'incremento di questa importazione, avvenuto principalmente in estate, non fu estranea l'azione degli insufficienti raccolti di maggengo e di agostano che si ebbero al di là del Varo.

La Tunisia ci mandò 5,606 bovini, fra i quali 2,442 vitelli, con un aumento di 5,321 capi. Nel 1907 erano stati 74 capi, nel 1906 cinquantanove e nel 1905 cinquantasei. Crediamo che si tratti di bestiame che, non essendo stato assorbito, come di consueto, dal mercato francese, che lo riceve in esenzione doganale, e ciò per le condizioni sfavorevoli in cui si trovò nel 1909 l'allevamento dei bovini nella vicina Repubblica, abbia trovato in Italia lo sbocco più conveniente.

Del bestiame argentino abbiamo già detto. Quello della Romania e della Turchia Europea, composto quasi esclusivamente di bovi per la macellazione, ha varcato i

confini nelle stesse circostanze e sotto l'influsso delle stesse cause che il bestiame serbo.

Quanto abbiamo sin qui esposto trova logica conferma nei fatti relativi alla esportazione. Questa da 12,256 animali è discesa a 10,293: essa è in decremento per tutte le voci fuorchè per i vitelli, per i quali si tratta di aumento insignificante. Come al solito è stata la Svizzera la nostra principale acquirente, con 5,703 bovi ingrassati per il macello e 2,326 vitelli, seguita dall'Austria-Ungheria, cui vendemmo 1,068 vitelli. La minore esportazione verso la Svizzera è generalmente attribuita anche per questa voce agli anticipati freddi e al cattivo tempo che sfollarono prima del solito le sue ridenti stazioni climatiche.

Suini. — Il 1909 è stato un anno degno di ricordo per gli scambi di questa specie di animali, perchè all'esportazione minore di suini, che mai si fosse avuta sin qui, venne a far riscontro la più rilevante importazione, per numero e peso di capi, finora sdaziata dalle nostre dogane. Infatti dal 1871 in poi troviamo che soltanto nel 1893 furono importati 30,098 suini, ma quell'entrata straordinaria di animali, in prevalenza giovani, venne a compensare i vuoti lasciati dalle ingenti vendite fatte ad altri Stati nel triennio precedente, in cui l'importazione era stata pressochè insignificante, mentre nulla di simile può neppure concorrere a spiegare le vicende di questo commercio nel 1909.

L'esportazione che più si avvicina a quella di 1,736 capi del 1909 è l'esportazione di 4,171 capi avvenuta nell'anno antecedente; a proposito di che cade opportuno avvertire che le novità del 1909 non sono senza qualche addentellato negli anni che immediatamente lo precedono, poichè è dal 1907 che l'esportazione cominciò ad assottigliarsi, dopo gli altissimi contingenti di 95,995 e 86,325 capi dati nel 1905 e 1906, e che l'importazione prese a salire con le cifre di 10,818 suini nel 1907 e 18,473 nel 1908.

Per trarre dai dati sui quali ci siamo fin qui intrattenuti più chiaro linguaggio, prendiamo a considerarli negli elementi statistici d'onde risultano:

	ESPORTAZIONE			IMPORTAZIONE		
	1909	1908	1907	1909	1908	1907
Suini, del peso:						
! fino a 10 kg.	1	—	6	2 475	7 021	2 459
sopra i 10 fino a 20 kg.	215	174	53	2 395	9 818	4 464
» 20 » 50 »	697	2 349	6 189	4 311	1 406	3 093
» 50 » 100 »	186	1 189	9 020	2 524	20	33
» 100 kg.	637	459	6 103	18 767	208	769
Totali . . .	1 736	4 171	21 371	30 472	18 473	10 818

Il sovrastante prospetto sembra svelarci un incremento veramente eccezionale nel consumo delle carni suine, cui l'allevamento, nonostante le straordinarie provviste di lattonzoli e di magroni fatte nel biennio 1907-908, non avrebbe potuto tener dietro. Ciò verrebbe confermato e dal movimento commerciale delle carni suine insaccate o altrimenti conservate e dalla forte preponderanza nell'importazione dei suini di animali ingrassati, di peso superiore al quintale. Se non che, un più diligente esame delle cause probabili, quale doveva essere fatto di fronte a un rivolgimento come quello avvenuto, lascia in dubbio se i fenomeni rilevati dipendano, non diciamo in via unica, ma neppure in via principale, da progressi, che avrebbero dovuto essere veramente straordinari, del consumo. Qui giova ricordare quali e quante difficoltà e traversie abbiano contrastato l'allevamento del bestiame suino nel 1909: rincaro dei mangimi, malattie infettive, che, specialmente nell'Italia meridionale, fecero strage nelle mandre, coalizione di industriali salumieri per deprimere i prezzi degli animali ingrassati, e da ultimo la concorrenza francese. Ve n'è a sufficienza per comprendere come gli allevatori, venuta la stagione fredda, in cui il consumo immediato e quello industriale delle carni suine si fanno più intensi, non abbiano potuto corrispondere alle esigenze del mercato, e tanto più se vi furono, come non lo si esclude, dei progressi nel consumo. Ciò spiega il volgere della domanda verso i mercati esteri e gli inusitati acquisti su quello della vicina Repubblica, che offriva condizioni di vendita migliori di ogni altro. Di là ci vennero 20,782 suini, di cui 16,484 del peso sopra i 100 kg., ma sembra che una importazione così rilevante di animali ingrassati difficilmente si ripeterà da questa provenienza perchè i suini di Francia furono trovati eccessivamente adiposi e di scarso rendimento in carne. Altri 1,111 animali della stessa categoria furono introdotti dai Paesi Bassi. In Austria-Ungheria e in Svizzera acquistammo principalmente lattonzoli e magroni, mentre dalla Serbia ci furono venduti, fra i 2,115 capi costituenti la totale importazione da quella provenienza, 1,782 suini del peso sopra i 50 fino a 100 kg. Dall'Inghilterra e precisamente dalla contea di York, celebrata per l'allevamento dei suini, vennero importati degli animali da riproduzione, già in passato sperimentati con risultati sodisfacentissimi nell'incrocio con le razze nostrali.

L'esportazione di questa specie di bestiame, ridotta purtroppo a cifra trascurabile, si volge sempre, come nei suoi tempi migliori, verso il mercato della vicina Svizzera, cui fornisce, più che altro, animali adulti di buon peso. Contro l'andamento delle altre sottovoci, quella dei suini sopra i 10 fino a 20 kg. ha segnato anche nel 1909, come nell'anno precedente rispetto al 1907, un leggero incremento, dovuto al traffico di confine per le dogane di Ponte Chiasso e Villa di Chiavenna, che venne favorito dai buoni prezzi fatti per i piccoli suini da allevamento.

Foraggi. — Un'esportazione così rilevante di fieno come quella che ha varcato i confini nel 1909 non ha altri esempi nella statistica del movimento commerciale di questo prodotto, e sebbene i dati di essa non si estendano oltre l'ultimo decennio, chè soltanto nel 1899 fu distinta da quella dei prodotti vegetali non nominati, è da ritenere che una esportazione di altrettanta importanza non vi sia stata che nel 1893, quando una quasi generale carestia di foraggi attrasse nei paesi vicini gran parte della nostra abbondante produzione foraggera.

La detta esportazione tocca il culmine di una serie quinquennale crescente, svoltasi con progressione rapidissima nell'ultimo triennio, in cui le vendite da noi fatte all'estero ascesero a 122,975 quintali nel 1907, 222,502 nel 1908 e 419,716 nel 1909.

Parrebbe, dunque, che anche in questo ramo importantissimo della produzione agricola il nostro paese avesse fatto rapidi progressi: ma, nonostante consti di miglioramenti introdotti nei pascoli, specialmente in quelli montani, e che la coltivazione dei prati si fa ora sopra una superficie più estesa e più razionalmente che una volta, non per questo se ne deve dedurre che l'accennato incremento dell'esportazione dipenda in via unica o principale dal progresso agricolo. Nessun commercio, infatti, sembra svolgersi più capricciosamente di questo dei foraggi, incostante come l'andamento delle stagioni per cui i prati verdeggiano o si fanno brulli, mentre non pochi altri fattori hanno influenza su di esso, quali l'esito dei raccolti all'estero, soprattutto nei paesi confinanti, lo svolgersi, quasi sempre in mutua dipendenza con quello del fieno, del commercio del bestiame, la durata più o meno lunga, in relazione con la mitezza dell'inverno, del foraggiamento verde, l'impiego più o meno esteso nell'alimentazione del bestiame delle crusche, dei panelli e di altri mangimi diversi dal fieno, il gioco della speculazione e altre cause minori. L'inverno 1908-909 permise generalmente un risparmio nel consumo del fieno, di cui nel 1908 si era avuto un buon raccolto, cosicchè la nuova campagna si iniziò, col favore della stagione, sotto i più lieti auspici, e le speranze di un'abbondante produzione di maggengo già facilitavano le transazioni, quando, a frustrare le generali aspettative, sopravvennero alcune gelate tardive e in seguito una lunga siccità. Ne ebbero danno non indifferente le fienagioni di primavera e anche di estate, che furono, in complesso, mediocri, salvo per alcune regioni dell'Italia Centrale e Meridionale, ove il fieno riuscì anche di ottima qualità con alto valore nutritivo. Le sorti della campagna foraggera, che lasciavano nutrire qualche timore, cui non poteva essere estranea l'avvenuta esportazione di fieno, si risollevarono in autunno per gli abbondanti raccolti di terzuolo e di quartirolo e per un prolungato sfruttamento dei pascoli. I prezzi del fieno, saliti nell'estate, si mantennero fermi, con vantaggio del consumo in conseguenza del calo nel peso.

Queste sommarie notizie potranno lasciar meglio intravedere quale sia stato nelle sue linee generali l'andamento del commercio dei foraggi con l'estero, quando si aggiunga che in Austria-Ungheria non si ebbero, prima di autunno, raccolti sensibilmente migliori di quelli del 1908, che fu anno di carestia.

Infatti l'esportazione del 1909, alimentata in gran parte dalle scorte dell'anno precedente, si riversò sul mercato della vicina Monarchia quando il valore del prodotto disponibile sembrava minacciato dall'approssimarsi dei nuovi raccolti, che, come si è detto, erano stati previsti ottimi. Secondo la statistica austro-ungarica, che segna una totale importazione dall'Italia di 344,094 quintali di fieno, 291,011 ne furono importati da gennaio a maggio e di questi, 104,905 nel solo mese di aprile.

Dei 419,716 quintali, costituenti la nostra totale esportazione, altri 36,094 quintali andarono in Svizzera, specialmente durante i mesi del freddo, seguendo un antico sbocco di questo commercio. Non mette conto fermarsi sulle scarse quantità esportate in altri paesi.

L'importazione del fieno, da che la nostra statistica la registra, manifesta una tendenza all'aumento, spiccatissima dopo il 1906, essendo passata da una media triennale di circa 15 mila quintali a 29,302 nel 1907, 94,293 nel 1908 (cifra culminante)

e 86,323 nel 1909. Questa quantità l'abbiamo introdotta per oltre due quinti durante il periodo della siccità estiva, le cui conseguenze, del resto, furono qua e là, ove fu possibile, molto bene attenuate mediante la formazione degli erbai cosiddetti estemporanei. Una qualche influenza su questa importazione debbono averla avuta le esigenze del consumo nelle regioni più prossime al confine e anche il commercio di transito come tale non dichiarato per evitare formalità di dogana, essendo il fieno esente da dazio.

Rispetto alle provenienze figura prima l'Algeria con 40,309 quintali, seguita dalla Francia con 23,825; ma secondo ogni probabilità anche questi sono di origine algerina in transito per la madrepatria, ove vi fu penuria di foraggi in primavera e nell'estate. La Tunisia ci vendette 10,768 quintali di fieno nei soli due mesi di agosto e settembre e in gran parte servirono per l'alimentazione del bestiame siculo. Non hanno importanza le quantità introdotte da altri paesi.

A complemento di queste brevi notizie sulla produzione e il commercio del fieno, ne aggiungiamo poche altre circa gli scambi con l'estero della crusca, dei panelli di semi oleosi, due specie di cascami la cui più importante destinazione è quella di concorrere col fieno nell'alimentazione del bestiame, e dell'avena.

Il movimento commerciale della crusca segna nell'ultimo triennio un progressivo decremento all'esportazione, cui fa riscontro un aumento nelle quantità importate, con più forte slancio nel 1909 rispetto all'anno precedente.

Ecco qui le relative cifre :

	Esportazione	Importazione
1907	418,371	11,494
1908	253,312	19,633
1909	175,753	111,716

Anche questo commercio rispecchia, dunque, le vicende dell'allevamento del bestiame in relazione con l'altro commercio dei foraggi. Le più forti esportazioni di crusca ebbero inizio in estate e raggiunsero il culmine nella stagione in cui il bestiame fa ritorno dai pascoli. Circa l'eccezionale aumento dell'importazione, si deve avvertire che le corrispondenti cifre presentano nel 1909 un rigonfiamento dovuto alla assegnazione a questa voce di notevoli quantità di crusca di granturco giallo, che prima erano comprese fra le granaglie non nominate, altre, di cui assolvono il dazio. Ciò nonostante resta il fatto di una importazione molto più forte di quella del 1908, anche rispetto alla sola crusca di granturco giallo, come richiesero i bisogni dell'alimentazione di più forti contingenti di bestiame in allevamento, circostanza per altro verso confermata dalle molte rinunzie dei commercianti che importano temporaneamente il frumento per la macinazione o per fare semolini e pasté alimentari (concessione disciplinata dalla legge 8 agosto 1895, n. 497) alla riesportazione della crusca.

Il commercio con l'estero dei panelli di noce e d'altre materie, costituito in gran parte dai panelli di residui della frangitura dei semi da cui si estraggono gli oli commestibili succedanei dell'olio di oliva, e che servono, come quelli di arachide, di ra-

vizzone, di soia e di sesamo, ricchi di sostanze azotate, all'alimentazione del bestiame, non presenta andamento consono con quello della crusca se non limitatamente alla importazione, mentre per le quantità esportate segna un aumento, che se è spiegato dalla maggiore produzione interna di oli di semi, commestibili, lascia anche intendere come i nostri agricoltori non si valgano quanto sarebbe desiderabile di questi utilissimi cascami, che quando non servono, per la loro composizione, come mangimi, costituiscono eccellenti concimi per il loro alto contenuto in acido fosforico. Questa esportazione, è inutile dirlo, si dirige verso quei paesi in cui l'agricoltura e l'allevamento del bestiame hanno fatto progressi più rapidi che da noi, quali la Svizzera, la Germania, il Belgio, la Francia, ecc.

L'importazione dei panelli si svolge, invece, in armonia con quella della crusca anche rispetto al tempo, avendo cominciato a salire in estate e continuato con percentuali sempre più alte sino alla fine dell'anno. Riportiamo, per comodo di consultazione, i dati di questo movimento commerciale durante l'ultimo triennio :

	Importazione	Esportazione
1907	47,971	76,577
1908	49,145	216,499
1909	60,327	231,935

Chiudiamo, notando che anche questo cereale, usato principalmente come foraggio per cavalli, segnò nel 1909, al pari della crusca e dei panelli, un aumento non indifferente all'importazione, la quale dai 65,138 quintali del 1908 salì a 88,414; nel 1907 era stata di 50,327 quintali. Le maggiori quantità di avena ci vennero dall'Argentina (37,458 quintali), dalla Romania (24,838 quintali) e dalla Russia (24,131 quintali). I progressi fatti dall'importazione lasciano intendere come la produzione interna dell'avena non sopperisca ai bisogni del consumo, circostanza che è confermata dall'andamento della esportazione, rimasta quasi stazionaria durante l'ultimo biennio fra le 90 e le 100 tonnellate.

Pollame e uova di pollame. — Un commercio che non dovrebbe restare infecondo di ammaestramenti per i nostri agricoltori, i quali o per tradizionale diffidenza del nuovo o per difetto di preparazione tecnica o anche, e forse più spesso, per deficienza di capitali disponibili, non curano quanto sarebbe necessario le forme sussidiarie dell'impresa agraria, in contrasto con ciò che avviene all'estero in paesi più progrediti del nostro, ove esse hanno assunto, quasi generalmente, indirizzo e agilità industriale, è il commercio del pollame e delle uova.

Si è detto e ripetuto che le non buone condizioni di questo commercio traggono origine dall'affermarsi della concorrenza estera su quei mercati che una volta erano provvisti dall'Italia, ma quest'affermazione non sembra esatta; anzi, i prezzi del pollame e delle uova, in continua ascesa da oltre un decennio, inducono a escludere l'azione d'una causa simile dal momento che non si ricordano fatti che possano avere seriamente perturbata l'ordinaria offerta di questa produzione.

Fra le ipotesi sulle cause probabili dell'odierna situazione di questo commercio, assume, invece, particolare consistenza quella di un forte incremento del consumo, di fronte a stazionarietà, o presso a poco, nella produzione. Se in questa questione si vogliono ricordare gli altri Stati, sarà unicamente per osservare che all'enorme sviluppo del consumo, avvenuto anche e principalmente all'estero, avrebbe potuto offrire largo contributo l'Italia, che per questo commercio godeva una volta il primato su parecchi mercati e in altri concorreva degnamente con l'Austria-Ungheria e persino con la Russia; ma purtroppo la nostra produzione non seppe tener dietro neppure ai soli progressi del consumo interno. Causa di ciò non sembra essere stato nè il cosiddetto colera dei polli, che inferì nel biennio 1901-902, assottigliando, naturalmente, la esportazione del pollame, soprattutto di quello vivo, sebbene si ammetta che tale moria possa avere scoraggiato, qua e là, l'allevamento, nè la diffusa sterilità delle galline, che in quei tempi si aggiunse all'altro danno, e neppure un certo rincaro verificatosi nel becchime, fatti, alla lor volta, ben neutralizzati dal rapido salire dei prezzi del pollame e delle uova, all'interno e all'estero. La situazione lamentata si presenta piuttosto come una conseguenza inevitabile della mancanza di forma e di intenti industriali in questa produzione, la quale in altri paesi ha assunto, come abbiamo accennato, nuovo indirizzo, e per esso, largo impulso, sia con la creazione di grandi stabilimenti di avicoltura, sia con l'estendersi di una bene organizzata cooperazione fra i piccoli produttori, intesa, fra altro, a eliminare la funzione parassitaria e per altri aspetti nocevole dei troppi intermediari che per solito si annidano in questo commercio. Così è avvenuto in Danimarca, così pure nel Belgio; paesi che si sono, anzi, specializzati in questa produzione e forniscono ora anche di uova brune della razza Langshan e di altre il mercato britannico, che le preferisce; mentre è nota la passione degli Inglesi per l'allevamento del pollame che essi praticano anche per *sport*, e vi hanno nella Gran Bretagna *clubs* che s'intitolano dai nomi delle diverse razze di galline. Per questa parte di pura apparenza essi trovarono imitatori anche da noi, ma con risultati che non presentano importanza commerciale. In altri paesi prevalentemente consumatori, quali la Germania, questo allevamento è pure in continuo progresso, mentre in Italia data soltanto dal 1908 una iniziativa degna di menzione, la costituzione, cioè, della Cooperativa di produzione avicola di Milano, con sede in Sulbiate Inferiore, la quale si propone, fra gli altri intenti, una larga diffusione della razza Faverolles, nota per il precoce e considerevole sviluppo e per la straordinaria fecondità. E' da augurarsi che questo esempio incoraggi altre iniziative, poichè l'Italia, per le condizioni favorevolissime del suo clima, potrebbe con relativa facilità riguadagnare il tempo e i mercati perduti, ove si mettesse risolutamente sulla via di un miglioramento di questa produzione, trasformandola in una fonte di ricchezza, come dovrebbe essere, per l'economia rurale.

Premesse queste brevi notizie, con lo scopo di porre in giusta luce i risultati delle statistiche del movimento commerciale del pollame e delle uova, passiamo ora a considerare i due commerci separatamente, dedicando un cenno anche a quello incipiente del *giallo d'uova*.

Uova di pollame. → Diamo la precedenza al commercio delle uova, d'importanza preponderante, che da non pochi anni contribuisce con 40 e più milioni di lire all'attivo della nostra bilancia commerciale. Ma questo contributo, nonostante il rincaro

delle uova, va sempre più assottigliandosi, mentre assume maggiore importanza la contropartita dell'importazione. Se badiamo alla quantità, il 1909 con i suoi 216,915 quintali ha accentuata la depressione segnata dall'esportazione delle uova nel 1907, dopo un lungo periodo, se si eccettuano gli ultimi anni, di quasi ininterrotta prosperità, mentre, rispetto al valore, chiuse con una differenza attiva di L. 3,381,675. Ma il regresso è manifesto, se non anche spiccato, nel 1909, giacchè con la ridiscesa dell'esportazione al livello di quelle meno fortunate del quinquennio 1888-1892, coincide la maggiore importazione di uova avutasi sin qui. La quale importazione raggiunse i 39,236 quintali per un valore di L. 7,847,200, segnando aumenti da quasi tutte le provenienze, ma in modo particolare dalla Turchia europea, da quella Asiatica e dall'Austria-Ungheria. Dalle due prime provenienze, soltanto, importammo quasi 30 mila quintali di uova. Si tratta, in genere, di uova piccole, di qualità scadente, che vengono a rimpiazzare nel consumo quelle migliori incettate per la esportazione. Questa continua a dirigersi verso la Gran Bretagna, la Germania, la Svizzera, la Francia, il Belgio, ecc., con qualche progresso, che contrasta con la complessiva discesa della esportazione, rispetto alla Germania.

Il movimento commerciale del *giallo d'uova*, che soltanto dal 1907 figura distinto da quello delle uova, non si presta, per il troppo breve periodo di osservazione, a utile indagine, anche per il modo irregolare come si svolse. L'importazione che fu di 5292 quintali nel 1907, scese a 554 nell'anno seguente, per risalire a 731 nel 1909; l'esportazione segnò 9 quintali nel 1907, 21 nel 1908 e 2 nel 1909. Le maggiori quantità di questo prodotto, che si prepara separandolo dalla chiara d'uovo quando da questa si vuole trarre l'albumina, le abbiamo introdotte dalla Francia, dalla Germania e dalla Gran Bretagna, paesi in cui il consumo industriale delle uova ha assunto grande importanza; ma anche dalla Cina ce ne vennero 61 quintali, come nel 1907 ce ne erano venuti 3028 dalla Turchia europea, che non figura, invece, fra le provenienze di questo prodotto nel 1909.

Pollame. → L'esportazione del pollame ha continuato nella discesa iniziata nel 1908, arrestandosi a 65,940 quintali, cifra questa che non ha riscontro se non nelle esportazioni anteriori al 1893, giacchè anche durante la ricordata moria dei polli le vendite all'estero non si erano assottigliate tanto, neppure per il solo pollame vivo. E' questo infatti che maggiormente ha risentito le conseguenze della situazione interna del mercato, mentre sono rimaste assai meno ridotte le esportazioni di pollame morto, le quali, nella stagione fredda, sogliono offrire al consumo dell'Europa settentrionale, non soltanto galline e polli, ma anche, e in buon numero, tacchini, faraone, anatre, oche, ecc. Il pollame vivo è diretto a preferenza verso la Germania, la Francia, la Svizzera e la Gran Bretagna.

L'importazione del pollame, che una volta era principalmente costituita di varietà per l'allevamento e di piccioni destinati alle società di tiro, venne, a mano a mano, ad acquistare maggiore importanza: raggiunse i 2,122 quintali nel 1903, e, dopo una non lunga sosta, riprese a salire nel 1907 con 2,793 quintali, che divennero 3,484 l'anno seguente e 4,820 nel 1909, in cui per la prima volta l'importazione del pollame morto raggiunse i 1,289 quintali. Ci forniscono il pollame vivo il Belgio, la Germania, la Turchia europea, l'Austria-Ungheria, ecc.; quello morto la Francia, la Russia e l'Austria-Ungheria, non tenendo conto delle minori provenienze.

Burro e formaggio. — E' concorde l'opinione che la produzione del latte sia stata nel 1909 molto più abbondante che nell'anno precedente, al qual risultato avrebbero contribuito e l'accresciuto numero delle vacche e il copioso e adatto foraggiamento verde potuto prolungare oltre il solito nella stagione autunnale, in cui si ebbe una forte mungitura di questo prezioso alimento, venuto invece a difettare quasi ovunque all'estero.

Nonostante ciò, i prezzi del latte, particolarmente nei primi mesi dell'anno, salirono ad altezze nuove per questo prodotto di generale consumo, tanto da destare serie inquietudini, e qua e là una viva reazione, esplicitasi persino, come a Milano, in pubblici comizi.

Il rincaro del latte si ripercosse naturalmente sul prezzo del burro, senza, però, diminuire, a quanto si sappia, il consumo interno e neppure l'esportazione, che, anzi, avendo raggiunto la cifra di 32,271 quintali, superò quella del 1908 di circa 43 tonnellate.

L'esportazione del burro avvenne soprattutto nei mesi estivi in cui il consumo suole da noi essere minore, e in questo periodo, specialmente, si diresse, sebbene per quantità limitate, verso la Germania, ove il burro aveva raggiunto quotazioni assai alte. La maggior quantità di burro, 12,602 quintali, ci fu acquistata dalla Francia, con qualche progresso rispetto al 1908 e all'anno precedente; poi viene la Svizzera con 7,504 quintali, esportazione questa in graduale discesa dal 1906; indi la Gran Bretagna con 6,811 quintali, che, considerati con le quantità esportate nei due anni precedenti, segnano un'incoraggiante ripresa di questo commercio verso quell'importante sbocco.

Gli alti prezzi del latte, i quali del resto, se si fa eccezione per il consumo al dettaglio, vennero progressivamente a diminuire verso la fine dell'anno, non recarono, dunque, gravi danni all'esportazione del burro, che piegò soltanto rispetto alla Svizzera, ma a ciò, a parte i progressi della produzione elvetica, non può essere rimasta estranea quella causa accidentale, comune alla diminuita esportazione di molti altri prodotti alimentari verso la vicina Confederazione, che in più luoghi abbiamo ricordata.

L'importazione del burro fresco, nonostante l'incremento nel consumo interno, continua ad assottigliarsi e nel 1909 non ha dato che 748 quintali.

Viene perdendo importanza anche il movimento commerciale del burro cotto o salato, specialmente adatto, per la sua lunga conservabilità, all'esportazione in paesi lontani. Questa esportazione, che se fatta dal continente fruisce del rimborso della tassa sul sale aggiunto al burro, è scesa nel 1909 a 4,144 quintali per un valore di 1,139,600 lire. Il periodo più florido di essa fu dal 1892 al 1894, durante il quale si mantenne al di sopra di 30 mila quintali, di cui oltre tre quarti venivano annualmente assorbiti dal mercato inglese. Dopo una ripresa nel biennio 1899-1900, questa esportazione è venuta a mano a mano declinando.

L'importazione del burro cotto o salato, sebbene in aumento, si mantiene entro limiti che dispensano dal prenderla in considerazione.

Venendo a discorrere del commercio dei formaggi, dobbiamo avvertire che questi prodotti per la loro naturale soggezione a diversi e talora lunghi periodi di maturazione, non risentono nello stesso modo che il burro l'influenza delle oscillazioni dei

prezzi del latte, senza contare che a formaggi richiedenti lunga stagionatura, manipolati con latte di costo elevato, possono fare concorrenza, per la possibilità almeno parziale di sostituirsi a quelli nel consumo, formaggi fatti con latte successivamente rinviliato e pronti dopo breve maturazione.

Nel suo complesso l'esportazione del formaggio ha raggiunto nel 1909 la cifra di 199,831 quintali, superando di oltre 1,559 quintali quella del 1908 e restando così seconda dopo l'esportazione di 211,406 quintali del 1907, la più alta che vanti la nostra industria casearia. Ciò è confortante perchè nel 1909 assai più che nell'anno precedente, questa esportazione fu contrariata da ogni sorta di difficoltà per motivi che, è giusto riconoscerlo, trovano più verosimile fondamento nella temuta espansione della nostra industria casearia che nelle mancanze contro la pubblica igiene o la lealtà commerciale che le furono addebitate.

Se esaminiamo la esportazione del formaggio nelle sottovoci statistiche che la compongono, quella del grana (parmigiano, lodigiano, reggiano) si presenta con i suoi 61,595 quintali per un valore di oltre 16 milioni di lire, come la più importante. Rispetto al 1908 essa ebbe un incremento di circa 930 quintali, dai quali, però, i produttori di questo eccellente tipo di formaggio non possono trarre certamente ragione di compiacimento. Infatti, se confrontiamo le mercuriali con le spedizioni mensili per l'estero, ci avvediamo come l'aumentare di queste fra settembre e l'anno nuovo coincida con l'aggravarsi dello stato di crisi in cui si trovò nel 1909 l'industria del grana, costretta a gettare sul mercato, insieme col prodotto vecchio, grandi quantità di formaggio inadatto per difetti di preparazione alla consueta stagionatura.

L'esportazione del grana si diresse principalmente verso l'Argentina, con un aumento di 1,793 quintali rispetto ai 18,255 del 1908; vengono dopo l'Austria-Ungheria con 11,377 quintali, in diminuzione di 2,174 in confronto con l'anno precedente; gli Stati Uniti con 8,510 quintali, di cui 623 in più del 1908, aumento questo che avrebbe potuto forse essere maggiore se il grana non fosse stato colpito, come altri rinomati prodotti dell'industria casearia nazionale ed estera fatti con latte intero, dalle note restrizioni contro i formaggi aventi meno di 50 per cento di grasso nel residuo secco, percentuale che in via provvisoria, salvo il risultato di appositi studi, venne poi ridotta a 45 per cento. Fanno seguito la Svizzera con 4,824 quintali, quantità rimasta inferiore di più che 1,930 quintali a quella del 1908; il Brasile con 3,768 quintali, in aumento rispetto all'anno precedente; la Germania con 2,943 quintali, pure in aumento dal 1907, anno cui risale la distinzione di questa come delle altre voci statistiche relative all'esportazione del formaggio da quelle generiche prima adottate; la Francia con 2,768 quintali, ecc.

Seconda per importanza economica e commerciale viene l'esportazione del formaggio pecorino, con 54,520 quintali per un valore di L. 11,994,400, in progressivo incremento da che la statistica ne tiene conto, vale a dire dal 1907, che, come sappiamo, fu l'anno più fortunato della nostra esportazione di formaggio. Il nostro pecorino, se si eccettuano le scarse quantità vendute al Brasile (2,805 quintali), all'Argentina (2,337 quintali), alla Francia (2,135 quintali), a Malta (1,367 quintali), alla Tunisia (1,028 quintali), va quasi tutto negli Stati Uniti (41,101 quintali), ove, come altri nostri prodotti alimentari, comincia a incontrare favore al di là della cerchia di consumo dei nostri connazionali. Anche l'esportazione di questo tipo di formaggio, che

non contiene per solito più di 41 per cento di grasso nel residuo secco, cadde sotto le prescrizioni del Governo federale cui abbiamo accennato parlando del grana; ma, se si deve arguire dalle quantità imbarcate con destinazione per gli Stati Uniti, le quali portano una differenza in più di 5,145 quintali, non ne avrebbe sofferto quanto era da temere. La maggiore esportazione di questo formaggio, che gode pure della restituzione della tassa sul sale in misura, anzi, più elevata di ogni altro, se si eccettua il caciocavallo, avvenne fra luglio e ottobre, restando poi contratta per il forte rincaro subito dal prodotto.

Segue terza, pur avendo superato in quantità quella del formaggio pecorino, l'esportazione del gorgonzola, dello stracchino e della fontina (voce n. 331-*b* della statistica dell'esportazione), rappresentante con i suoi 58,896 quintali un valore di 11,190,240 lire. Questa esportazione, costituita di formaggi richiedenti brevissima stagionatura, ha risentito più delle altre sin qui considerate l'influenza degli alti prezzi del latte. Oltre a ciò essa fu oggetto di misure restrittive o proibitive all'estero, come in Francia, sino dal 1908, e negli Stati Uniti, basate sull'esistenza di solfato di bario o di sostanze eccessivamente pesanti nella crosta del gorgonzola. Affidato lo studio a una speciale Commissione, questa, pur non avendo riconosciuto sufficiente fondamento alle obiezioni sollevate, tanto che non ebbe a proporre alcuna misura d'ordine interno per la tutela della pubblica igiene o della buona fede in commercio, consigliò di adottare altre sostanze per l'intonaco del gorgonzola, che non potessero dare pretesto a eccezioni in danno dell'esportazione di questo formaggio.

Per le accennate contrarietà le vendite di gorgonzola, di stracchino e di fontina da noi fatte all'estero nel 1909 restarono inferiori a quelle del 1908 di 7,597 quintali, differenza cui la Francia, in conseguenza delle disposizioni emanate contro il gorgonzola, contribuì con oltre 7,040 quintali; la Gran Bretagna, ove si ripercosse l'eco dell'allarme da quelle destato, dando, però, luogo soltanto a qualche amichevole diffida commerciale, con 453 quintali, mentre l'etichetta imposta al gorgonzola negli Stati Uniti, per avvertire i consumatori di togliere con cura la crosta contenente solfato di bario, non sembra aver quivi messo in gran sospetto questo antico ed apprezzato prodotto del nostro caseificio, poichè la voce statistica di cui fa parte insieme con lo stracchino e la fontina, formaggi meno adatti all'esportazione transatlantica, si trova in aumento, rispetto a quella destinazione, di quasi 840 quintali.

L'esportazione dei predetti formaggi raggiunse il culmine da marzo a giugno ed ebbe una forte ripresa alla fine dell'anno, coincidente col ribasso dei prezzi del latte.

Non si verifica che in quantità assai limitata l'uscita degli altri formaggi di pasta molle, che, sebbene in aumento, non ha superato nel 1909 gli 800 quintali.

I formaggi di pasta dura, non specificati, alimentarono un'esportazione (in progressivo aumento dal 1907) di 13,666 quintali per un valore di L. 3,279,840, che si diresse principalmente verso gli Stati Uniti (7,762 quintali), la Francia (1,660), l'Austria-Ungheria (1,208) e l'Argentina (1,024). Il periodo in cui fu più intensa, se si esclude il mese di febbraio, va da settembre alla fine dell'anno.

Il caciocavallo dette luogo a una esportazione di 5,798 quintali, del valore di L. 1,159,600, assorbita per la quasi totalità dal mercato degli Stati Uniti (5,231 quintali). Viene dopo, a grande distanza, l'Argentina con 222 quintali.

Dopo quella del caciocavallo, merita di essere ricordata, sebbene in continua discesa dal 1907, l'esportazione dei formaggi tipo Emmenthal e Gruyère, effettuatasi nella quantità di 4,549 quintali, valutata 955,290 lire. Pare che le peggiorate condizioni di questo commercio, che per quantità non indifferenti poggiava in Svizzera, onde dissimulare col concorso della buona qualità dei suoi tipi la diversa loro origine e trovare così più sicuro e vantaggioso smercio, siano in qualche misura da attribuire alle disposizioni di più rigorosa tutela adottate nella vicina Confederazione contro questa e altre forme di concorrenza, ma non meno che a tale causa, la diminuita esportazione è da attribuire alla scemata produzione interna di quei tipi di formaggio, resa meno remunerativa così dall'alto costo del latte come dalla sua più vantaggiosa utilizzazione nella fabbricazione del grana, che nel 1908 e anche durante i primi mesi del 1909 aveva raggiunto, col concorso della speculazione, prezzi altissimi. Questa esportazione, ancora diretta in prevalenza verso la Francia, ha sostituito al mercato svizzero altri sbocchi, quali gli Stati Uniti, l'America del Sud, la Germania.

Nel suo complesso l'esportazione dei prodotti del nostro caseificio riveste anche per l'economia agraria una non indifferente importanza economica, rappresentata nel 1909 dal valore di oltre 44 milioni e mezzo di lire, e maggiore potrà acquistarne se continueremo ad aumentare i contingenti di bestiame lattifero, a migliorare i pascoli e la produzione foraggera, introducendo nella manipolazione dei formaggi quei perfezionamenti tecnici altrove adottati. E' poi da attendere che abbia favorevole ripercussione sul credito della nostra produzione casearia all'estero l'attuazione dei provvedimenti legislativi in progetto per disciplinare il commercio dei formaggi margarinati, che se ora può gittare un'ombra di sospetto su quello degli altri formaggi, avrà certo, quando ne sia distinto e si svolga palesemente, uno sviluppo proprio rispondente alle necessità della grande industria del burro, che trova nella fabbricazione dei formaggi margarinati la più vantaggiosa utilizzazione del latte scremato.

Non possiamo chiudere questo paragrafo senza aggiungere qualche cenno sull'importazione del formaggio, che nonostante l'incremento della produzione interna e la sua specializzazione, va acquistando importanza sempre maggiore. Nel 1909 essa è stata di 55,212 quintali, rappresentanti un valore di L. 11,594,520, per i formaggi Emmenthal, Gruyère, Sbrinz e altri Spalen, formaggio dolce e formaggio della paglia; di 21,874 quintali, valutati L. 5,031,920 per gli altri formaggi di pasta dura, e di 2,016 quintali del valore di L. 342,720 per i formaggi di pasta molle: in complesso 79,102 quintali per quasi 17 milioni di lire. Nel 1908 furono 76,899 quintali per L. 16,412,490; nel 1907 46,693 per L. 10,367,610.

E' inutile dire che la maggiore importazione dei formaggi del primo gruppo è data dalla Svizzera e precisamente per 48,373 quintali. Questa importazione, pure essendo in progressivo aumento, non aveva dato nel 1907 che 27,702 quintali; perciò colpisce l'attenzione il salto fatto nel 1908, in cui raggiunse i 47,418 quintali, quantità nella quale si è mantenuta, con qualche vantaggio, nel 1909, avendo toccato i 48,373 quintali. Tale successo del caseificio svizzero sembra dovuto alla contrazione subita durante l'ultimo biennio dalla produzione nazionale dei mentovati formaggi, sia per il rincaro del latte, sia perchè a preferenza, come già abbiamo avuto occasione di dire, esso venne impiegato nella manipolazione di tipi diversi, quali il parmigiano, il reggiano e altri da grattugiare, i cui prezzi erano saliti e si mantennero altissimi finchè sopravvenne la nota crisi.

Gli altri formaggi di pasta dura li acquistammo per 13,599 quintali dalla Turchia europea, 3,774 dai Paesi Bassi, 2,036 dalla Grecia, ecc. Rappresenta una novità per la sua rapida ascesa, l'importazione dalla Grecia, dovuta, a quanto pare, all'eccezionale buon mercato dei suoi prodotti, di qualità, in prevalenza, scadente: essa era stata di 14 quintali nel 1908 e di 193 l'anno precedente. Anche l'importazione dalla Turchia europea, composta di formaggi del tipo di quelli greci, è in aumento di oltre 2,000 quintali.

I formaggi di pasta molle ci vengono quasi tutti dalla Francia, che nel 1909 ce ne vendette 1,720 quintali, con qualche progresso rispetto agli anni precedenti.

Canapa, lino, juta e altri vegetali filamentosi. — L'anno 1909 ha segnato un notevole miglioramento nel commercio di esportazione della nostra canapa, come risulta dal seguente raffronto fra le esportazioni dei due ultimi anni:

	1908	1909	Differenza nel 1909
	—	—	
		Quintali	
Canapa greggia	429.652	598.501	+ 168.849
Canapa pettinata	29.390	33.087	+ 3.697
Stoppa	30.503	45.048	+ 14.545

Mancando le statistiche della produzione della canapa italiana non possiamo ricercare le cause di questi aumenti. Tuttavia, dopo un attento esame delle notizie più attendibili venute al riguardo, si è indotti a ritenere che questo improvviso e forte risveglio della esportazione della canapa nostrana debba essere conseguenza, oltre che di una più attiva domanda del prodotto da parte delle fabbriche estere, delle forti rimanenze lasciate in seguito alla esportazione eccezionalmente scarsa del 1908, le quali aggiungendosi alla produzione del 1909 avrebbero ingrossato notevolmente le quantità del prodotto disponibili sul mercato, provocando quel ribasso nei prezzi che si è avverato durante la campagna 1908-909. Crediamo che non sia del tutto estraneo a questa condizione di cose il fatto che, nel 1909, la quantità della canapa greggia che l'Italia suole importare ogni anno dall'India britannica è scesa dall'alto livello cui erasi gradatamente portata nel 1908, e cioè da 51,851 a 42,121 quintali.

La quantità della canapa greggia esportata nel 1909, che come abbiam veduto ha raggiunto quintali 598,501, è la più alta che si sia avuta fin qui; una di quasi uguale ne troviamo solo nel 1897 con 579,463 quintali, e un'altra, di poco inferiore, nel 1904 con 545,587 quintali, mentre la media degli anni intermedi non ha superato i 450,000 quintali, in cifra tonda.

Al sopra indicato aumento di 168,849 quintali, verificatosi fra l'esportazione del 1908 e quella del 1909, parteciparono quasi tutti i paesi abitualmente acquirenti, come risulta dal seguente specchietto, nel quale le esportazioni del 1909 sono state poste a confronto, per ogni paese, con quelle dell'anno precedente, e altresì con la esportazione media del quinquennio 1903-907:

ESPORTAZIONE DELLA CANAPA GREGGIA PER PAESI DI DESTINAZIONE.

PAESI	MEDIA 1903-907	1908	1909	DIFFERENZA nel 1909 rispetto al 1908	
	Quintali				
Germania	151 783	117 452	184 408	+	66 956
Francia	63 535	75 371	108 830	+	33 459
Gran Bretagna	93 316	61 718	81 583	+	19 865
Stati Uniti	27 114	42 940	78 049	+	35 109
Austria-Ungheria	40 007	56 037	62 659	+	6 622
Spagna	25 891	27 144	28 954	+	1 810
Belgio	27 051	17 844	20 923	+	3 079
Svizzera	28 140	11 366	9 925	—	1 441
Danimarca	2 623	2 260	5 109	+	2 849
Paesi Bassi	3 338	1 008	4 253	+	3 245
Altri paesi	11 285	16 512	13 808	—	2 704
Totale	474 083	429 652	598 501	+	168 849

La comparazione fra le esportazioni del 1909 e quelle del quinquennio 1903-907 ci permette di rilevare a colpo d'occhio i paesi verso i quali il nostro commercio di uscita della canapa greggia ha più o meno progredito e quelli verso i quali esso ha subito invece un regresso più o meno notevole. Fra i primi noteremo, in linea principale, la Germania, la Francia, gli Stati Uniti, l'Austria-Ungheria e, in linea secondaria, la Spagna, la Danimarca e i Paesi Bassi; fra i secondi, la Gran Bretagna e, a distanza, il Belgio e la Svizzera.

Le statistiche commerciali estere confermano, in generale, l'andamento del nostro commercio di esportazione della canapa greggia; ma da esse apprendiamo, per di più, che l'Italia, in questo commercio, ha il predominio quasi assoluto sui mercati degli Stati Uniti, della Spagna e della Svizzera; sta prima, seguita solo a molta distanza dalla Russia, sul mercato austro-ungarico; ha grande prevalenza sul mercato francese, dove si lascia addietro la canapa russa e quella pure di Manila; viene subito dopo la Russia sul mercato della Germania; occupa un posto onorevole sul mercato inglese, nonostante l'affluire colà delle ingenti masse di canapa e di fibre similari provenienti dalle Isole Filippine (manila), dalla Russia, dall'India e dalla Nuova Zelanda; e, infine, non isfigura sul mercato belga, fra le altre varie specie di canapa ivi importate per consumo o in transito.

Il lieve aumento di 3,697 quintali verificatosi, fra i due ultimi anni, nella esportazione della canapa pettinata è dovuto quasi esclusivamente a maggiori acquisti fatti dalla Germania (quintali 11,072 nel 1909, di fronte a 7,847 nel 1908), cioè dal paese che da qualche anno tiene, in questo commercio, il primo posto, seguito a breve

distanza dall'Austria-Ungheria, e, a distanza maggiore, dalla Francia, dalla Svizzera e dal Belgio.

All'aumento, più notevole, di 14,545 quintali nella esportazione della stoppa di canapa, contribuì pure, quasi per intero, la Germania, avendoci questa acquistato, nel 1909, quintali 33,678 di stoppa, di fronte a 20,776 nel 1908, e quindi 12,902 quintali in più. Notiamo che la Germania è stata sempre la principale acquirente di questo prodotto, e che oggi essa si lascia addietro a una distanza più notevole di un tempo la Francia, l'Austria-Ungheria e la Gran Bretagna.

Il miglioramento che abbiamo notato nel commercio di esportazione della canapa italiana è stato accompagnato da un miglioramento anche nel campo della relativa industria, a quanto almeno si può giudicare dalle aumentate esportazioni di alcuni manufatti.

Ad esempio, l'esportazione dei filati di canapa semplici greggi, dalla bassa cifra di 21,993 quintali cui erasi ridotta nel 1908, si è elevata nel 1909 a quella di 29,420 quintali, superiore alla esportazione media del quinquennio 1903-907. Riguardo ai paesi verso cui è diretta questa esportazione noteremo che, mentre tre anni fa il primo posto era occupato dalla Svizzera (quintali 8,392 sopra un totale di 30,615), seguita, a distanza a mano a mano crescente, dalla Germania (quintali 6,110), dall'Argentina (4,427), dal Belgio (3,793), dall'Austria-Ungheria (2,202), dai Paesi Bassi (1,411), dagli Stati Uniti (921), dalla Grecia (636), dalla Gran Bretagna (586), dal Brasile (543), dalla Norvegia (452) e dalla Turchia europea (259), nel 1909 passò al primo posto la Gran Bretagna, con 9,916 quintali sopra un totale di 29,420, lasciandosi addietro, fra i più importanti acquirenti, l'Argentina con quintali 4,799, la Germania con 3,992, la Svizzera con 2,967, l'Austria-Ungheria con 2,409 e la Grecia con 2,397, e assistendo al dimagrimento o alla scomparsa delle quantità esportate verso gli altri paesi sopra nominati. Noteremo da ultimo che, fra gli acquirenti dei nostri filati di canapa semplici greggi, è comparsa per la prima volta, nel 1909, la Romania con 679 quintali di prodotto.

L'esportazione dei tessuti di canapa greggi, lisci, si presenta pure in aumento, essendo salita, fra i due ultimi anni, da 7,270 a 9,658 quintali, spediti su per giù ai soliti paesi e cioè, per più della metà nell'Argentina e per il rimanente, in gran parte, nella Gran Bretagna e, per piccole partite, in Germania, negli Stati Uniti, nella Turchia europea, in Grecia e nell'Eritrea.

Così l'esportazione dei cordami, cordicelle e spago, se nel 1909 riuscì un po' più piccola di quella del 1908 per quelli di grossezza superiore ai due millimetri, essendo scesa da 46,747 a 42,384 quintali, che come al solito furono assorbiti, per circa una metà, dall'Argentina e per l'altra metà, in parti quasi uguali, dall'Egitto, dalla Turchia europea e dalla Grecia; essa riuscì invece maggiore per quelli di grossezza inferiore ai due millimetri, essendo salita da 10,473 a 16,641 quintali, con un aumento cioè di 6,168 quintali. A questo aumento contribuirono segnatamente la Gran Bretagna, l'Argentina e la Turchia asiatica, perchè portarono i loro acquisti, la prima da 772 a 4,301 quintali, la seconda da 1,520 a 3,951 e la terza da 81 a 1,033. Più modestamente vi contribuirono pure la Grecia, la Danimarca, la Russia, l'India britannica e la Romania, nonchè le provviste tanto per navi estere che per navi nazionali.

Nei riguardi dell'industria nazionale dei cordami, può giovar di sapere che nel 1909 le quantità dei cordami esteri, d'ogni specie, importati in Italia, furono in forte

diminuzione rispetto a quelle del 1908, e cioè di 3,420 quintali soltanto di fronte a 6,078. Alla diminuzione di 2,658 quintali contribuirono principalmente: gli Stati Uniti per quintali 1,751; l'Austria-Ungheria per 376; la Gran Bretagna per 328, e la Germania per 235.

L'industria liniera italiana ha avuto bisogno nel 1909 d'importare dall'estero una quantità di lino più che doppia di quella dei due anni precedenti, come può vedersi dal seguente raffronto, il quale risale al 1905 e cioè all'anno in cui l'importazione italiana del lino cominciò a risollevarsi dallo stato di depressione contrassegnata dal quinquennio 1900-904, nel quale avea figurato con una media di soli 1800 quintali all'anno:

	Lino greggio	Lino pettinato Quintali	Totale
1905	— —	— —	4,385
1906	— —	— —	4,566
1907	4,680	2,439	7,119
1908	6,337	1,663	8,000
1909	12,311	4,704	17,015

Poichè, come vedremo fra poco, nessun indizio di progresso si trae, a favore dell'industria liniera italiana, dall'esame del nostro commercio internazionale dei manufatti di lino, è duopo ritenere che il repentino ingrossare, negli ultimi anni, della importazione del lino greggio e di quello pettinato, trovi sua principal ragione nella scarsa e peggiorata produzione indigena del lino, in seguito all'abbandono, tante volte deplorato, in cui da qualche tempo è tenuta anche in Italia la coltivazione di questo tessile. Non si esclude con ciò che, ad ingrossare tale importazione, specie nel 1909, possa pure aver contribuito il maggior fabbisogno per l'industria di materia prima, in seguito all'inizio della lavorazione presso nuovi stabilimenti industriali, e all'aumento naturale del consumo interno dei tessuti di lino, determinato dal crescere normale e dal maggior benessere della popolazione.

Riguardo ai paesi di provenienza del lino greggio estero, noteremo che, mentre nel 1907 all'importazione italiana di questo prodotto parteciparono, quasi per intero e in misura pressochè uguale, la Russia, il Belgio e la Germania, nel 1908 scomparvero il Belgio e la Germania, per lasciar posto alla sola Russia, seguita a grandissima distanza dall'Olanda, e, nel 1909, la Russia, pur conservando il primo posto con la metà circa dell'importazione totale, si portò dietro a sè la Francia, ricomparsa quasi a nuovo con una quantità corrispondente a una quarta parte del totale, e l'Olanda, il Belgio, la Gran Bretagna e la Germania, che assorbito, tutte insieme, l'altro quarto.

Anche rispetto al lino pettinato si è verificato, negli ultimi tre anni, qualche spostamento riguardo ai paesi che ce lo forniscono. Mentre, ad esempio, la Francia veniva seconda, nel 1907, dopo il Belgio e nel 1908 dopo l'Olanda, superando in ciascuno dei due anni la Russia, nel 1909 assurse al primo posto, con la metà circa della importazione totale, lasciando a poca distanza la Russia e, a distanza maggiore, il Belgio e l'Olanda.

Passando ad esaminare il commercio internazionale dei manufatti di lino, ci limiteremo a rilevare le seguenti principali variazioni avvenute nel 1909 rispetto al 1908 :

all'importazione :

la diminuzione da 14,037 a 8,787 quintali nella quantità dei filati di lino, semplici, greggi, che, com'è noto, noi importiamo sempre, quasi esclusivamente, dal Belgio ; diminuzione con la quale si ritorna però ad una cifra che rimane pur sempre superiore a quella media di parecchi anni anteriori al 1908 ;

l'aumento da 28,280 a 39,664 quintali rispetto ai filati di lino, semplici, imbianchiti, provenienti pure, nella massima parte, dal Belgio ; aumento col quale si è raggiunta una cifra molto più alta di quelle registrate fino al 1906, e superiore perfino a quella pur notevole (quintali 38,087) del 1907 ;

un leggero aumento, da 4,486 a 4,942 quintali nei tessuti di lino, lisci di ogni specie, fornitici, come di consueto, principalmente dalla Gran Bretagna, dalla Francia, dalla Germania e dall'Austria-Ungheria.

una leggera diminuzione, da 5,828 a 5,719 chilogrammi — tale da far rimanere ancora la cifra del 1909 molto superiore a quelle degli anni anteriori al 1908 — nei pizzi e tulli che ritiriamo ogni anno in prevalenza dalla Germania.

All'esportazione :

una lieve ripresa, da 187 a 585 quintali, rispetto ai filati di lino semplici, greggi, diretti questa volta principalmente nella Svizzera e nell'Argentina ;

un ristagno, in complesso, nel commercio dei tessuti di lino, lisci, cui continuò a partecipare quasi esclusivamente l'Argentina. Le quantità, infatti, di questi tessuti esportate nei due ultimi anni (quintali 1,563 nel 1908 e 1,413 nel 1909), si sono mantenute a un livello non di poco inferiore a quello dei due anni precedenti (quintali 2,132 nel 1907 e 2,094 nel 1906) ;

un aumento, da 1,728 a 2,965 chilogrammi, nel commercio d'uscita dei pizzi e tulli, cui presero parte in prevalenza l'Argentina, gli Stati Uniti, la Germania e la Gran Bretagna.

Un avvertimento facciamo riguardo al commercio delle tele incerate notando che, se è effettivamente ridotta a quantità trascurabile l'esportazione di questo prodotto, è diminuita nel 1909, meno di quanto appare dalle cifre della statistica, la importazione delle stesse tele, fra le quali negli anni precedenti si comprendevano anche il *linoleum* e i tappeti di sughero che la statistica registra ora a parte. Tenuto conto di ciò l'importazione sarebbe scesa dai quintali 592 del 1908 a quintali 458 complessivamente nel 1909.

Riassumendo, se si tolgono, l'aumento della importazione del lino e quello dell'importazione complessiva dei filati, quali indizio, nel primo caso, probabile, nel secondo evidente, di una maggiore attività produttiva dei linifici italiani, spiegata per far fronte ai cresciuti bisogni del consumo interno, e se si toglie l'aumento della esportazione dei pizzi e tulli, l'anno 1909 non offre altri segni di progresso della nostra industria liniera.

All'improvviso arresto, nel 1908, della importazione italiana della juta greggia, fin'allora in quasi continuo incremento — arresto determinato da varie cause, ma più che altro da eccesso di produzione dei manufatti di juta, reso più acuto dalla subitanea

caduta della loro esportazione avvenuta nel più vivo della depressione generale dei consumi originata dalla nota crisi americana scoppiata sul finire del 1907 — è succeduta nel 1909 una forte ripresa della importazione medesima, tanto che questa è arrivata a toccare la cifra mai prima raggiunta di 366,414 quintali, di fronte a quelle di 289,592 nel 1908 e di 327,144 nel 1907. Questa inaspettata ripresa del consumo della materia prima della industria della quale ora ci occupiamo è certamente in relazione all'impianto in Italia durante il 1909 di numerosi nuovi jufifici.

Dopo questo primo fatto la statistica del 1909 ci fa conoscere che in detto anno diminuirono grandemente, da 11,053 a 4,988 quintali, la importazione italiana dei filati di juta, semplici, greggi, provenienti ancora in prevalenza dal Belgio, e da 2,899 a 964 quintali quella dei tessuti di juta, greggi, lisci, ossia delle tele da imballaggio, forniti in misura quasi uguale principalmente dalla Francia, dall'Austria-Ungheria e dal Belgio; mentre, per converso, aumentò sensibilmente (da 5,148 a 9,483 quintali) l'importazione dei sacchi di juta, trasferendo alla Francia il predominio che su di essa aveva avuto finora l'Austria-Ungheria.

Passando a esaminare l'esportazione, troviamo: che a giudicare dalle basse cifre degli ultimi tre anni si può ritenere ormai quasi scomparsa quella dei filati di juta semplici, greggi, che fino al 1906 si era aggirata intorno a una media di 2 a 3,000 quintali all'anno; che la quantità totale dei tessuti di juta greggi, lisci, cioè delle tele da imballaggio, spedite all'estero, segnatamente, come l'anno prima, verso gli Stati Uniti, l'Uruguay, l'Argentina e la Bulgaria non si è mossa dal livello estremamente basso cui erasi all'improvviso ridotta nel 1908, essendosi fermata alla cifra di 6,248 quintali, di fronte a 6,240 nel 1908 e a 26,118 nel 1907; che, infine, l'esportazione dei sacchi di juta, alla quale, oltre l'Austria-Ungheria, partecipò nel 1909 anche la Romania e le due Turchie, si risollevò alquanto dalla depressione subita nel 1908, essendo salita da 3,340 a 6,133 quintali, restando però ancora molto lontana dalla esportazione del 1907, che fu di 10,584 quintali.

Dall'insieme di questi fatti si può arguire che, se da una parte l'impianto di nuovi jufifici e il conseguente aumento nel consumo della materia prima, associato alle diminuite importazioni dei filati e dei tessuti esteri, depongono a favore di un risveglio dell'industria nazionale della juta, dall'altra, la quasi assoluta scomparsa dell'esportazione dei filati, ma più ancora la persistente stremata esportazione dei tessuti, stanno a provare che l'industria stessa non è peranco interamente uscita dallo stato di depressione in cui cadde nel 1908, per le cause che abbiamo in parte accennate più sopra. Nè si può considerare quale indizio di progresso l'aumento che abbiamo rilevato riguardo alla esportazione dei sacchi, giacchè a tale aumento si contrappone, come abbiám visto, quello, anche maggiore, verificatosi all'importazione dello stesso prodotto.

Fra gli altri vegetali filamentosi compresi nella categoria quinta della nostra statistica commerciale, faremo menzione soltanto del più importante di essi, che è il crino vegetale, per notare che l'importazione di questa fibra tessile, in massima parte d'origine algerina, la quale fino al 1908 era andata continuamente progredendo, ha fatte nel 1909 un passo indietro, essendosi arrestata alla cifra di 77,301 quintali, mentre quella del 1908 avea raggiunto il massimo di quintali 107,595.

Cotone. — Alla grave depressione cui soggiacque l'industria cotoniera italiana nella seconda metà del 1907 e lungo tutto l'anno 1908, in conseguenza dell'eccesso di produzione verificatosi proprio quando, a causa del malessere generale che, specie nel 1908, colpì quasi tutte le attività commerciali, veniva meno la potenzialità di consumo dei principali mercati esteri, è subentrato, nel 1909, un movimento di ripresa, tale da lasciar fondatamente sperare che l'industria medesima saprà, fra non molto, riprendere il suo assetto normale.

Il miglior indice di questo risveglio ci è fornito dalle cifre del commercio italiano di esportazione dei filati e dei tessuti di cotone, che qui appresso riproduciamo per l'ultimo quinquennio :

A N N I	Filati	DIFFERENZA rispetto all'anno precedente	Tessuti	DIFFERENZA rispetto all'anno precedente
	Quintali			
1905	102 046	—	230 032	—
1906	103 799	+ 1 753	259 578	+ 29 546
1907	84 936	— 18 863	245 578	— 14 000
1908	69 578	— 15 358	218 434	— 27 144
1909	94 230	+ 24 652	297 468	+ 79 034

Per bene comprendere il valore dimostrativo di questo prospetto, è duopo ricordare che l'anno 1906 è quello che rappresenta il momento della massima attività fin'allora spiegata dall'industria cotoniera italiana per allargare gli sbocchi dei suoi prodotti all'estero.

Per chi ciò ricordi, speciale importanza acquista il distacco che presentano, di fronte a quelle del 1906, le cifre dei due successivi anni di crisi. In questi, infatti, noi vediamo declinare fortemente le esportazioni, così dei filati come dei tessuti, tanto che per ritrovarne di più basse bisognerebbe risalire, per i tessuti al 1903, in cui troviamo quella di 172,441 quintali, e per i filati al 1900, in cui troviamo l'altra di 59,010 quintali.

Tanto più notevole appare, dopo di ciò, l'improvviso aumento avutosi nel 1909 nelle esportazioni. Il soprastante specchietto ci mostra, infatti, che, mentre l'esportazione dei filati si trova nel 1909 accresciuta, rispetto al 1908, di 24,652 quintali, restando inferiore a quella massima del 1906 di soli 9,569, l'esportazione dei tessuti si presenta invece con l'aumento cospicuo di 79,034 quintali, rispetto al 1908, ma puranco con quello non indifferente di 37,890 quintali rispetto alla esportazione massima del 1906. Però, è qui il caso di notare che, se questo inatteso ingrossamento delle esportazioni dei filati e dei tessuti di cotone sta a provare la straordinaria attività spiegata nel 1909 dall'industria cotoniera per avviare all'estero la maggior quantità possibile dei suoi prodotti, esso non può esser preso, in modo assoluto, come indice di un nuovo stato di benessere dell'industria medesima. Chi seguendo, infatti, il corso dei prezzi in Italia dei cotoni greggi e dei manufatti di cotone, di questi ultimi tempi, si fermasse a rilevare la ristrettezza dei margini che si è venuta determinando per la misura elevata dei primi e quella relativamente bassa dei secondi, ben presto si convincerebbe che tale movimento non può essere avvenuto se non a condizione di un

grave sacrificio da parte dei detentori delle grosse scorte di manufatti accumulatesi dal 1907 in poi, nonostante le parziali riduzioni del lavoro adottate nei momenti più acuti della crisi.

Era poi naturale che, di fronte a questa condizione di cose, dovesse arrestarsi il crescendo annuale della importazione del cotone greggio. E noi vediamo, infatti, che questa importazione, la quale, per il continuo succedersi dei nuovi impianti, era andata gradatamente aumentando d'anno in anno fino a raggiungere nel 1907 la cifra massima di 2,179,649 quintali, cominciò dipoi a declinare fermandosi a 2,067,434 quintali nel 1908 e a 1,908,415 nel 1909. Notiamo qui di sfuggita che questa situazione è affatto speciale all'Italia, giacchè gli altri paesi industriali d'Europa non produttori di cotone, come ad esempio, la Gran Bretagna, la Germania, la Francia, l'Austria-Ungheria e la Svizzera, contrariamente al nostro, aumentarono invece nel 1909 le loro importazioni di cotone greggio. Viene qui a proposito di ricordare che l'Italia, per importanza della sua industria cotoniera, giudicata alla stregua della quantità della materia prima importata, sta al quarto posto tra la Francia e l'Austria-Ungheria.

Importa ora vedere riguardo a quali specie di filati e di tessuti di cotone sia principalmente avvenuto l'aumento che abbiamo riscontrato, per entrambi, nella esportazione del 1909, rispetto a quella dell'anno precedente, e quali siano i paesi che maggiormente vi hanno partecipato.

Come abbiamo poc'anzi veduto, l'esportazione dei filati è aumentata, fra i due ultimi anni, da 69,578 a 94,230 quintali, segnando una differenza in più di quintali 24,652. A tale aumento contribuirono principalmente, secondo la qualità dei prodotti: i filati semplici greggi, i quali salirono da 42,906 a 56,863 quintali, e quindi di 13,957, e i filati ritorti greggi, i quali aumentarono da 6,319 a 12,371 quintali, e cioè di 6,052. Per gli altri filati abbiamo i seguenti aumenti di minor conto: filati semplici imbianchiti, da quintali 5,695 a 7,133 (differenza in più 1,438); filati semplici tinti, da 5,796 a 6,024 (più 228); filati ritorti imbianchiti, da 2,561 a 3,453 (più 892); filati ritorti tinti, da 5,364 a 7,269 (più 1,905); filati cucirini, da 937 a 1,117 (più 180).

Riguardo ai paesi verso i quali viene diretta la maggior parte dei nostri filati di cotone (che come abbiamo testè veduto sono costituiti in grande prevalenza da filati greggi) noteremo: che la Turchia europea ha continuato ad occupare anche nel 1909 il primo posto fra i principali acquirenti di essi, assorbendo 25,349 quintali di prodotto, di fronte ai 27,442 acquistati nel 1908; che al secondo posto, prima tenuto dall'Argentina, è subentrata improvvisamente nel 1909 la Turchia asiatica, la quale dopo tre anni di graduale ma forte regresso, durante i quali avea visto scendere le sue importazioni da 14,563 a 5,937 e a 2,702 quintali, ha riportato d'un tratto i suoi acquisti all'alta cifra di 18,794 quintali, prossima a quella massima di 19,615 che si era avuta nel 1905; che lasciata al terzo posto l'Argentina con 14,871 quintali, di fronte ai 10,882 dell'anno prima, è venuta a occupare il quarto la Romania con 10,042 quintali, contro soli 3,422 nel 1908, lasciandosi addietro, a molta distanza, le esportazioni verso tutti gli altri paesi acquirenti. Fra queste noteremo: l'esportazione verso l'Austria-Ungheria discesa, fra i due ultimi anni, da 7,043 a 5,915 quintali; quella verso l'Egitto ridottasi da 7,215 a 4,801; quella verso la Bulgaria aumentata da 656 a 2,709; quella verso la Svizzera salita da 2,072 a 2,527, e quella verso Cipro aumentata da 719 a 1,584. Riguardo all'esportazione verso l'Austria-Ungheria, dobbiamo osservare che non trattasi

di merce importata dal vicino Impero per proprio consumo, ma bensì di merce ricevuta in transito con destinazione verso altri paesi e principalmente verso la Romania.

Dal prospetto presentato al principio, risulta che l'esportazione dei tessuti di cotone è, a sua volta, salita, fra il 1908 e il 1909, da 218,434 a 297,468 quintali, segnando un aumento di 79,034 quintali. I vari gruppi di tessuti considerati nella statistica parteciparono a tale aumento nelle seguenti misure: l'esportazione dei tessuti greggi, salita da 15,871 a 47,478 quintali, vi partecipò con quintali 31,607; quella degli imbianchiti, aumentata da 3,718 a 8,225 quintali, con 4,507; l'esportazione, più importante di tutte, dei tessuti a colori o tinti, salita da 161,824 a 189,344 quintali, vi contribuì con 27,520; quella degli stampati, aumentata da 34,286 a 45,684 quintali, con 11,398, e quella, infine, dei tessuti operati, salita da 2,735 a 6,737 quintali, con 4,002.

Data la capitale importanza che è venuta assumendo per l'industria cotoniera italiana l'esportazione dei suoi tessuti e data la grande espansione oggi raggiunta da questa esportazione all'estero, crediamo opportuno di raccogliere nel seguente quadro, per ciascuno dei principali paesi di destinazione, disposti secondo l'importanza del loro commercio nel 1909, le quantità dei tessuti di cotone esportate nei due ultimi anni, con la rispettiva differenza in più o in meno:

	1909	1908	DIFFERENZA nel 1909 rispetto al 1908	
	Quintali			
Argentina	103 824	83 168	+	20 656
Turchia europea	58 771	42 356	+	16 415
Turchia asiatica	28 744	3 534	+	25 210
Egitto	20 572	25 031	—	4 459
Eritrea	19 825	9 170	+	10 655
India britannica	8 226	8 139	+	87
Romania	7 466	1 742	+	5 724
Indie orientali olandesi	6 654	7 525	—	871
Austria-Ungheria	5 009	11 174	—	6 165
Chili	4 112	3 707	+	405
Messico	3 009	2 111	+	898
Grecia	2 952	790	+	2 162
Aden	2 937	634	+	2 253
America centrale	2 777	2 152	+	625
Svizzera	2 589	3 457	—	868
Cina	2 287	2 053	+	234
Bulgaria	2 215	460	+	1 755
Uruguay	2 008	730	+	1 278
Altri paesi	13 491	10 451	+	3 040
Totale	297 468	218 434	+	79 034

Analizzeremo brevemente queste cifre, dicendo prima dei paesi, e sono i più, che segnano un aumento e poscia di quei pochi che segnano, invece, una diminuzione.

L'Argentina è sempre stata ed è tuttora il primo e più importante sbocco dei tessuti di cotone italiani. Essa nel 1909 ci ha acquistato per 103,824 quintali di tali tessuti, di cui 94,171 di tessuti a colori o tinti, superando di 20,656 quintali la quantità del 1908 ; ma è anche giunta così a toccare una cifra che oltrepassa tutte le precedenti, quella compresa del 1906, che fu di 100,495 quintali.

Anche riguardo alla Turchia europea, che viene subito dopo per importanza, dobbiamo notare che la esportazione del 1909, già in aumento di 16,415 quintali su quella del 1908, supera di molto, coi suoi 58,771 quintali, ogni altra delle precedenti, non esclusa quella di 47,013 quintali avutasi nel 1906. A differenza dell'Argentina, la quale, come abbiamo testè veduto, ritira dall'Italia quasi esclusivamente, si può dire, tessuti di cotone a colori o tinti, la Turchia europea ci acquista, oltre a grosse quantità di questa stessa specie di tessuti, quantità pure notevoli di quelli stampati, o anche semplicemente greggi. Ad esempio, nel 1909, sopra un totale di 58,771 quintali, 27,908 erano di tessuti colorati, 20,427 di stampati e 8,023 di greggi.

Per la Turchia asiatica l'aumento dell'esportazione è ancora più forte di quelli rilevati riguardo ai due paesi ora nominati, e colpisce maggiormente per la grande sproporzione esistente fra le esportazioni dei due anni presi ad esame. Qui ci troviamo, su per giù, di fronte allo stesso fenomeno che abbiamo osservato a proposito della esportazione dei filati, giacchè anche l'esportazione dei tessuti, dopo essere stata per tre anni in graduale regresso, diminuendo da 8,971 a 5,178 e a 3,534 quintali, risorse improvvisamente nel 1909 con quintali 28,744, cioè con una quantità di gran lunga superiore perfino a quella massima di quintali 15,002 che si era avuta nel 1904. Anche la Turchia asiatica non limita i suoi acquisti ai soli tessuti colorati, ma come l'altra parte dell'Impero in Europa, li estende pure ai tessuti greggi e stampati. Nel 1909, sopra 28,744 quintali, 10,566 erano costituiti da tessuti greggi, 8,973 da quelli stampati e 7,926 da quelli a colori o tinti.

Segue la Colonia Eritrea, la quale si presenta nel 1909 con 19,825 quintali di tessuti, di fronte a soli 9,170 del 1908, e quindi con un aumento di 10,655 quintali. Anche in questo caso l'esportazione del 1909 oltrepassa non di poco le precedenti, quella non eccettuata di 15,461 quintali verificatasi nel 1906, cioè nell'anno anteriore alla crisi. Caratteristica, com'è noto, della nostra esportazione di tessuti di cotone verso la colonia è che essa si compone quasi interamente di tessuti greggi.

L'esportazione verso l'India britannica, costituita quasi per intero dai tessuti a colori o tinti, è rimasta ferma nel 1909 a 8,226, poco o nulla discostandosi dal livello cui era scesa nell'anno precedente, dopo che aveva raggiunto nel 1907 la quantità massima di 11,538 quintali.

L'aumento improvviso di 5,724 quintali, nella esportazione dei nostri tessuti di cotone verso la Romania, non ha fatto che ricondurre l'esportazione medesima alle stesse proporzioni in cui si era mantenuta, per un certo tempo, prima ch'essa cadesse a quintali 4,295 nel 1907 e a quintali 1,742 nel 1908. E col 1909 si è avuto pure la riprova che la Romania acquista dall'Italia quasi esclusivamente, e in misura non molto disuguale, tessuti colorati e tessuti stampati.

Proseguendo nell'analisi delle esportazioni in aumento e sorvolando sulle piccole differenze in più che presentano, rispetto al 1908, le quantità dei tessuti di cotone

(in prevalenza a colori o tinti) esportate verso il Chili, il Messico, l'America centrale e la Cina, ci resta solo a rilevare: il risorgere improvviso della esportazione verso la Grecia, esportazione che, dopo essere rimasta per tre anni fortemente depressa (al disotto di 800 quintali), ricompare oggi con la quantità di 2,952 quintali, pari a quella massima di 2,931 raggiunta nel 1904; la ripresa subitanea della esportazione verso Aden, la quale, dalla modestissima cifra di 684 quintali, nel 1908, è salita nel 1909 a quintali 2,937, restando però ancora inferiore alle esportazioni degli anni precedenti, la maggiore delle quali si ebbe nel 1905 con 6,061 quintali, di cui qualche centinaio diretto agli Stabilimenti dello Stretto, in quell'anno ancora uniti statisticamente ad Aden; il significativo aumento da 460 a 2,215 quintali nella esportazione verso la Bulgaria, e l'altro pur notevole da 730 a 2,008 quintali in quella verso l'Uruguay. Riguardo a questi quattro paesi noteremo che la Grecia e l'Uruguay importano in prevalenza i soli tessuti colorati, Aden i soli greggi e la Bulgaria gli stampati e i colorati insieme.

I paesi riguardo ai quali le esportazioni dei tessuti subirono, fra i due ultimi anni, una diminuzione, sono l'Egitto, l'Austria-Ungheria, le Indie orientali olandesi e la Svizzera.

L'esportazione verso l'Egitto ha continuato nel 1909 quel movimento di regresso che si era già determinato l'anno prima, quando l'esportazione stessa, dalla cifra massima di 32,795 quintali raggiunta nel 1907, era discesa a quella di 25,031 quintali. Nel 1909 l'esportazione, facendo un nuovo passo indietro si è ridotta a 20,572 quintali, costituiti per quasi tre quarti da tessuti colorati e per l'altro quarto da quelli stampati e operati. Con tutto ciò l'Egitto rimane sempre, nonostante la grande concorrenza che ci fanno colà i tessuti inglesi, uno dei più importanti sbocchi dei tessuti di cotone italiani.

L'esportazione per l'Austria-Ungheria, bruscamente salita da 2,856 a 9,833 quintali nel 1907 e a 11,174 nel 1908, si è, altrettanto bruscamente, ridotta nel 1909 a 5,009 quintali, e cioè di 6,165. Però, riguardo a questa esportazione dobbiamo ripetere l'osservazione fatta relativamente a quella dei filati, che cioè non trattasi di merce importata dall'Austria-Ungheria per proprio consumo, ma bensì di merce ricevuta in transito con destinazione verso altri paesi e principalmente verso la Romania. Anzi, a questo proposito torna opportuno far notare che le esportazioni eccezionalmente alte degli anni 1907 e 1908 verso il vicino Impero, coincidono con le minori esportazioni che abbiamo a suo luogo rilevato per quegli anni nel commercio diretto fra l'Italia e la Romania.

Seguono le altre due esportazioni: quella verso le Indie orientali olandesi, diminuita da 7,525 a 6,654 quintali, e quella verso la Svizzera, diminuita da 3,457 a 2,589 quintali.

Percorrendo il lungo elenco degli altri paesi cui vengono dirette quantità più o meno rilevanti di tessuti di cotone, e che per brevità non abbiamo compreso nel nostro prospetto, abbiamo rilevato i seguenti aumenti: quello da 16 a 1,044 quintali nella esportazione per la Serbia; l'aumento da 849 a 1,301 quintali in quella verso gli Stati Uniti; l'altro da 1,289 a 1,746 nella esportazione per la Tunisia; l'aumento da 224 a 607 quintali in quella per la Federazione australiana; e quello da 152 a 497 quintali nella esportazione verso gli Stabilimenti dello Stretto. Di fronte a questi aumenti sta

una sola diminuzione, e cioè quella nella esportazione verso il Perù, la quale è discesa fra i due anni da 1,341 a 654 quintali.

Nel campo dell'esportazione, dopo i filati e i tessuti di cotone, dei quali abbiamo diffusamente parlato, si trovano pure altri manufatti, prodotti delle lavorazioni speciali dell'industria cotoniera, la fabbricazione dei quali in Italia ha progredito in modo da poter tenere in vita un più o meno rilevante commercio con l'estero. Tali sono, per citare i principali, i tessuti ricamati a punto passato, le maglie (compresi i guanti e le calze), i pizzi di cotone, i galloni e nastri, i passamani, i tessuti misti con seta e con lana.

Riguardo a questi prodotti, la statistica di esportazione del 1909 non segna quei rilevanti progressi che abbiamo invece osservato a proposito dei filati e dei tessuti, anzi essa ci offre, in qualche caso, segni di un certo regresso. Ad esempio, l'esportazione dei tessuti ricamati a punto passato, diretti ancor oggi principalmente all'Argentina, agli Stati Uniti e al Chili, è diminuita, fra i due ultimi anni, da 581 a 500 quintali; quella dei pizzi di cotone, la quale dopo essere caduta nel 1907 alla bassa cifra di 6,619 quintali, erasi portata nel 1908 a quella assai più alta di 14,572, estendendosi verso l'Egitto, la Svizzera, il Chili, la Germania e la Romania, nel 1909 è ricaduta alla cifra di 8,823 quintali, distribuiti fra tutti i menzionati paesi, eccettuato il Chili; l'esportazione dei galloni e nastri, ripartita come l'anno prima fra la Gran Bretagna, l'Argentina e la Francia, è a sua volta diminuita da 1,503 a 1,365 quintali; e, infine, quella dei tessuti misti con seta, alla quale parteciparono anche nel 1909 in prevalenza gli Stati Uniti, è discesa da 577 a 448 quintali.

Di fronte a queste diminuzioni, abbiamo gli aumenti che seguono: quello da 1,372 a 1,989 quintali, nella esportazione delle maglie non cucite, ai soliti acquirenti delle quali, e cioè l'Argentina, la Turchia europea e l'Egitto, si è aggiunta nel 1909 l'India britannica, mettendosi in prima linea con più di un terzo della totale esportazione; l'aumento, da 2,075 a 2,403 quintali, nella esportazione dei passamani, ripartita come nel 1908 principalmente fra i quattro paesi sopra nominati; quello, da 440 a 1,129 quintali, nella esportazione dei tessuti misti con lana, che nel 1909 si è estesa a un maggior numero di paesi, ma più intensamente all'Argentina, all'Egitto, alla India britannica e alla Francia; l'aumento, infine, da 5,237 a 5,836 quintali, nella esportazione delle maglie cucite, che in proporzioni un po' diverse da quelle dell'anno prima, presero anche nel 1909 principalmente la via dell'Egitto, della Turchia europea, dell'Argentina, dell'India britannica e del Chili.

Ma questi aumenti, oltre che esser lievi per se stessi, non risultarono tali da far sì che le esportazioni del 1909 riprendessero la misura di quelle più alte conseguite nel 1906.

Dato il primo posto alle esportazioni dei manufatti di cotone, che tanto peso hanno sulla bilancia economica dell'industria cotoniera italiana, dedicheremo ora qualche parola anche alle importazioni che l'Italia fa tuttora, sebbene in misura molto limitata, di determinate qualità di tali manufatti.

Le importazioni dei filati di cotone, ebbero, durante l'ultimo quinquennio, il seguente andamento :

A N N I	Filati per la tessitura	Filati cucirini	TOTALE
	Quintali		
1905	4 389	3 772	8 161
1906	4 669	3 755	8 424
1907	15 382	4 290	19 672
1908	8 841	3 899	12 740
1909	5 242	4 056	9 298

L'ingrossamento negli anni 1907 e 1908 delle importazioni dei filati per tessere è dovuto all'inattesa comparsa, in quegli anni, di notevoli quantità di filati di cotone, semplici greggi, provenienti dall'India britannica (9,533 quintali nel 1907 e 2,927 nel 1908). Cessato del tutto nel 1909 questo eccezionale commercio, il quale non rappresenta che un tentativo mal riuscito da parte dei cotonifici indiani di far penetrare i loro prodotti sul mercato italiano, l'importazione totale dei filati di cotone destinati alla tessitura ha ripreso nello scorso anno il suo andamento normale, nulla avendo mutato, sia nel modo com'è composta, essendo rimasta costituita in prevalenza dai filati ritorti greggi o tinti e dai semplici greggi, sia rispetto ai principali paesi fornitori, che rimangono sempre la Germania (quintali 2,067), la Svizzera (1,344) e la Gran Bretagna (1,254.)

Nulla è poi da dire riguardo all'importazione dei filati cucirini, giacchè questa ha continuato nel 1909 a mantenersi stazionaria intorno ai 4,000 quintali, e ad avere per principali paesi di provenienza la Germania e la Gran Bretagna.

Non ci fermeremo molto sull'importazione dei tessuti di cotone, giacchè essa non presenta, si può dire, variazione alcuna fra i due ultimi anni, essendosi fermata nel 1909 a 22,704 quintali, di fronte a 22,086 nel 1908. Nella medesima trovano posto, in prima linea, i tessuti lisci a colori o tinti e quelli stampati, in seconda i tessuti lisci greggi e imbianchiti, e in terza gli operati. Ad essa parteciparono, come di consueto, in ordine d'importanza la Gran Bretagna (nel 1909 quintali 11,142), la Germania (quintali 6,281), la Svizzera (1,888), la Francia (1,721) e l'Austria-Ungheria (1,043).

Quanto agli altri manufatti di cotone, la statistica d'importazione del 1909 non ci presenta fatti degni di nota, da quelli infuori di un certo progresso nelle importazioni, già in continuo crescendo, dei tessuti ricamati e dei pizzi di cotone lavorati, e di una diminuzione nelle importazioni, pure in crescendo, dei tessuti misti con lana e dei pizzi greggi. Ad esempio, l'importazione dei tessuti ricamati a catenella, provenienti quasi esclusivamente dalla Germania, crebbe fra i due ultimi anni da 269 a 326 quintali ; quella dei ricamati a punto passato, in pezza, fornitici dalla Svizzera e dalla Germania, da 478 a 523 quintali ; l'importazione dei pizzi chimici, provenienti in prevalenza dalla Germania, da 712 a 811 quintali ; quella dei tulli ricamati, spedi-

tici pure dalla Germania, da 276 a 454 quintali; e quella, infine, dei pizzi lavorati, forniti, in ordine d'importanza, dalla Germania, dalla Gran Bretagna, dalla Francia, dalla Svizzera e dall'Austria-Ungheria, da 111,080 a 122,791 chilogrammi. Diminuiscono invece, da 2,330 a 2,042 quintali, l'importazione dei tessuti misti con lana, che ci sono inviati principalmente dalla Germania, e da 36,470 a 27,651 chilogrammi, quella dei pizzi greggi, fornitici dalla Gran Bretagna e dalla Francia.

Lana. — Nel 1909, l'esportazione italiana delle lane indigene, naturali e lavate, calcolata tenendo conto, per quest'ultime, di un calo medio di lavatura di 30 per cento circa, non fu che di quintali 21,275; quantità che se superò di 6,502 quintali quella, eccezionalmente bassa, di 14,773 del 1908, riuscì a superare appena di un centinaio di quintali l'altra pur modesta del 1907, che fu di 21,176 quintali.

Tutto sommato, anche astraendo dalla forte contrazione ch'essa subì nel 1908, e della quale non si trova forse esempio nel passato, l'esportazione delle lane nostrane si contenne, nell'ultimo triennio, in una misura molto più bassa di quelle verificatesi negli anni immediatamente anteriori al 1907, in alcuni dei quali era giunta a superare i 30 e anche i 40 mila quintali.

D'altro canto, le importazioni dall'estero delle lane naturali, di quelle lavate, e delle pettinate, che già da alcuni anni erano tutte in continuo aumento, e che nel 1908 si erano poi spinte, d'un tratto, a un'altezza impreveduta; nel 1909, giunsero, in complesso, a superare, sebben di poco, quelle stesse così alte dell'anno precedente, come all'evidenza dimostra il seguente raffronto, che abbiamo creduto di istituire per l'ultimo quinquennio, estendendolo anche all'importazione dei cascami di lana:

ANNI	IMPORTAZIONE ITALIANA DELLE LANE GREGGIE			
	Lane naturali	Lane lavate	Lane pettinate non tinte	Cascami di lana
	Quintali			
1905	25 295	27 244	62 926	31 583
1906	31 926	32 750	64 880	32 275
1907	41 657	33 453	71 515	36 828
1908	50 239	43 926	78 092	38 130
1909	52 296	55 922	76 295	32 786

Come si vede, l'importazione delle lane naturali, che si era portata nel 1908 alla cifra di 50,239 quintali, ne ha guadagnati nel 1909 altri 2,057, e quella delle lane lavate, che si era pure spinta nel 1908 a 43,926 quintali, ne ha acquistati molti di più, e cioè 11,996.

Se l'importazione delle lane pettinate non ha segnato nel 1909 un aumento, si è presentata però con una cifra così prossima a quella del 1908, la più alta, del resto, di cui si avesse ricordo, da far ritenere tutt'altro che affievolita la corrente d'importazione della più eletta materia prima della nostra industria laniera.

Resta a dire della diminuzione, da 38,130 a 32,786 quintali, verificatasi nella importazione dei cascami di lana, ma tale diminuzione perde d'importanza, quando si consideri che con essa non si fa che ricondurre l'importazione suddetta alle sue proporzioni normali, e che, a ogni modo, la diminuzione stessa è più che compensata dagli aumenti che abbiamo rilevato poc'anzi riguardo alle importazioni delle lane naturali e di quelle lavate.

Non essendo intervenuti, nel campo dell'allevamento del bestiame ovino, fatti di natura tale da far arguire che vi siano stati cambiamenti di qualche rilievo a danno della produttività in lana dei nostri greggi, si deve ritenere che la produzione della lana indigena in questi due o tre anni, e quindi anche nel 1909, se pur non aumentata, non sia nemmeno diminuita.

Cosicchè, fermandoci all'ipotesi di una stazionarietà nella produzione delle lane nostrane, l'anno 1909 si presenta, nei riguardi almeno della provvista e quindi della lavorazione delle principali materie prime della nostra industria laniera, come un anno di progresso per l'industria medesima.

Vedremo se altri segni di progresso ci farà palesi la breve analisi che faremo in seguito delle importazioni e delle esportazioni dei manufatti di lana.

Intanto, tornando alla esportazione delle lane naturali e lavate, noteremo che al già accennato aumento di 6,502 quintali, verificatosi nella medesima fra i due ultimi anni, parteciparono, a eccezione della Germania, che diminuì i propri acquisti da 4,027 a 2,871 quintali, tutti gli altri paesi, e cioè, in ordine d'importanza dell'aumento: la Gran Bretagna, la Francia, l'Austria-Ungheria, la Svizzera, il Belgio e gli Stati Uniti.

Qui dobbiamo segnalare il lieve aumento avvenuto, fra il 1908 e il 1909, nella esportazione dei cascami e in quella della borra di lana; la prima salita da 3,639 a 5,067 quintali, assorbiti principalmente dalla Germania, dal Belgio, dalla Francia, dalla Gran Bretagna, dalla Svizzera e dagli Stati Uniti; la seconda da 674 a 1196, acquistatici in prevalenza dal Belgio, dall'Algeria, comparsa a nuovo, e dalla Gran Bretagna.

Riguardo ai paesi di provenienza delle lane e dei cascami importati dall'estero rileveremo soltanto le variazioni più importanti avvenute fra i due ultimi anni.

Come abbiamo veduto, la quantità delle lane naturali importate in Italia nel 1909 risultò di 52,296 quintali, di fronte a 50,239 nel 1908.

L'importazione delle lane naturali vien fatta, o direttamente dai paesi d'origine, o per il tramite di altri paesi. Quella diretta, nel 1909 raggiunse nove decimi della importazione totale. Ad essa parteciparono, per più della metà l'Argentina, per circa un quinto la Federazione australiana, e per il rimanente la Spagna, la Tunisia, la Turchia europea e la Tripolitania. Alla importazione indiretta, ch'è appena un decimo della totale, parteciparono la Francia e la Gran Bretagna.

Nel 1909, l'importazione delle lane lavate, come s'è visto, fu di 55,922 quintali, rispetto a 43,926 nel 1908. L'importazione diretta di queste lane dai paesi d'origine, nel 1909 rappresentò due quinti circa della totale ed ebbe per principali fornitori l'Argentina, la Turchia asiatica, la Federazione australiana, la Spagna, la Turchia europea, il Portogallo e l'Uruguay. Quella indiretta, costituita dagli altri tre quinti provenne, in prima linea, dalla Francia, e in seconda linea dall'Austria-Ungheria, dal Belgio e dalla Svizzera.

L'importazione delle lane pettinate, come si ricorderà, è risultata nel 1909 leggermente inferiore a quella altissima del 1908 (quintali 76,295 contro 78,092), acquistando però, a cagion dell'aumento dei prezzi, un valore di 48.5 milioni di lire, di fronte a quello di 45 milioni del 1908.

Nulla di mutato vi è riguardo ai paesi di provenienza di queste lane, giacchè anche nel 1909 la Francia è riuscita a mantenersi al primo posto, lasciando dietro di sè, a grande distanza, la Gran Bretagna, la Germania e il Belgio.

Nella importazione dei cascami di lana si è verificata, come abbiamo veduto, nel 1909, una diminuzione di 5,344 quintali, sui 38,130 importati nel 1908. A questa diminuzione parteciparono, in misura più o meno rilevante, la Francia, la Germania e la Svizzera; fecero eccezione soltanto la Gran Bretagna e il Belgio, con un'importazione, quasi stazionaria per la prima, e in aumento, per il secondo.

Procedendo ora all'esame delle importazioni e delle esportazioni dei manufatti di lana, noteremo anche riguardo a queste, soltanto le principali variazioni avveratesi nel 1909 rispetto al 1908.

Nel campo dei tessuti di lana scardassata, va rilevata la ripresa della loro esportazione, la quale da 4,762 quintali, cui era caduta nel 1908, è risalita nel 1909 a 6,744, avvicinandosi così a quella massima di 8,273 quintali raggiunta nel 1905. L'esportazione del 1909 si distribuì principalmente fra l'Argentina, che ne assorbì una sesta parte, e l'Egitto, la Francia, l'India britannica, il Chili, la Cina, ecc., che tutt'insieme assorbirono la rimanente.

Passando agli articoli di lana pettinata, dobbiamo notare la diminuzione da 2,067 a 1,476 quintali avvenuta nella esportazione dei filati, dovuta quasi esclusivamente a minori acquisti per parte dell'Argentina.

Quanto ai tessuti di lana pettinata, dobbiamo segnalare la continuazione del solito fenomeno cui assistiamo da parecchi anni a questa parte riguardo alla loro importazione; e cioè che questa, sotto l'impulso delle sempre crescenti esigenze del consumo interno, alle quali l'industria nazionale della lana non sa ancora provvedere, nonostante i suoi lenti ma continui progressi, riesce a vincere la resistenza dei dazi protettivi, aumentando d'anno in anno in ragione del bisogno. E così, nel 1909, la importazione stessa fece un nuovo piccolo passo avanti, rispetto a quella dell'anno precedente, essendosi portata da 28,320 a 29,415 quintali, come quantità, e da 32 a 38 milioni di lire, come valore. Inutile dire che il forte distacco fra questi due valori rivela l'azione esercitata nel 1909 dall'aumento generale dei prezzi dei manufatti di lana.

I principali paesi fornitori dei tessuti di lana pettinata rimasero anche nel 1909 la Germania, la Gran Bretagna e la Francia.

Degno di menzione è l'aumento, da 1,908 a 2,705 quintali, che si nota nella quantità dei tessuti di lana pettinata esportati nel 1909, rispetto al 1908, perchè con esso l'esportazione di questi tessuti si è ricondotta quasi alla stessa misura di quella più alta avutasi nel 1906, che fu di 3,026 quintali. Nulla di nuovo è da dire riguardo ai paesi di destinazione dei tessuti medesimi, giacchè questi non mutarono nel 1909 la loro direzione, segnata principalmente verso l'Argentina, la Turchia europea, la Svizzera e il Chili, per tacere dei numerosi altri sbocchi minori.

Fra gli altri manufatti di lana, non ne troviamo, all'importazione, alcuno del quale occorra tener parola; non così, all'esportazione, dove abbiamo prodotti spe-

ciali della nostra industria laniera, di qualche importanza, come i feltri per cappelli, le coperte, i passamani e le maglie cucite, dei quali diremo brevemente.

Riguardo ai feltri per cappelli, non possiamo affermare che l'aumento della loro esportazione da 397 a 1,154 quintali, verificatosi nel 1909, segni un progresso in questo commercio, essendo molto probabile che le basse cifre degli anni anteriori al 1909, siano, per errore di dichiarazione statistica, inferiori al vero.

Le esportazioni degli altri prodotti segnarono bensì nel 1909 un forte aumento sulle corrispondenti del 1908, le quali erano cadute in basso a cagion della generale depressione che in detto anno gravò sulla maggior parte dei consumi, ma non arrivarono in genere a toccare quelle del 1907, ch'erano state le più alte fra le precedenti. E infatti, l'esportazione delle coperte di lana, che fra il 1907 e il 1908 erasi ridotta da 1,670 a 336 quintali, nel 1909 risalì a 1,101; quella dei passamani di lana che fra il 1907 e il 1908 era discesa da 1,106 a 612 quintali, si portò, a sua volta, a 1,155; e quella infine delle maglie di lana cucite, che dai 3,221 del 1907 si era ridotta l'anno dopo a 1,370, risalì a 2,052 nel 1909.

La quantità dei feltri per cappelli, esportata nel 1909, si è diretta specialmente nell'Austria-Ungheria, nella Svizzera, nel Belgio, nella Romania e nel Chili.

Le coperte di lana, anche nel 1909, parte si diressero a Hong Kong e parte servirono come provviste di bordo sui bastimenti nazionali ed esteri in partenza dall'Italia.

I passamani di lana ripresero pure le stesse vie seguite negli anni precedenti, dirigendosi principalmente verso la Turchia europea, l'Argentina, l'Egitto, l'India britannica, salvo alcune partite che furono dirette a Hong-Kong.

Infine, anche le maglie di lana cucite non si mossero dalla strada percorsa nel 1908, prendendo, parte la via della Turchia europea e parte quella dell'Egitto.

Riassumendo, anche nel campo della esportazione dei prodotti lanieri nazionali, abbiamo lievi segni di risveglio, che, però, più che rappresentare un vero e proprio progresso della nostra industria, rivestono in generale il carattere di un movimento di lenta ripresa verso quell'attività ch'ebbe la sua massima esplicazione nel 1907. Laonde, associando queste considerazioni a quelle che abbiamo fatto parlando del maggior impiego delle materie prime, nazionali ed estere, si può ben concludere che il 1909 fu, per l'industria laniera italiana, un anno di miglioramento, sia per l'incremento delle lavorazioni per il consumo interno dei manufatti di lana in genere, sia per quello dell'esportazione di alcuni di tali manufatti.

Seta. — Per meglio intendere le cifre del movimento dei prodotti serici importati ed esportati nel 1909, e le variazioni ch'esse presentano di fronte a quelle dell'anno precedente, gioverà premettere alcuni dati generali sulla quantità del seme bachi, posto in incubazione, sul raccolto italiano dei bozzoli, sulla quantità della seta prodotta in Italia, con bozzoli italiani e con bozzoli esteri, e, infine, sulla parte che ha il nostro paese nella produzione mondiale della seta greggia.

QUANTITÀ DEL SEME BACHI POSTO IN INCUBAZIONE E PRODUZIONE IN ITALIA,
NEL TRIENNIO 1907-1908-1909, DEI BOZZOLI E DELLA SETA.

(Dal Bollettino dell'Associazione serica di Milano).

ANNI	QUANTITÀ del seme di bachi da seta posto in incubazione (quantità approssimative)	RACCOLTO dei bozzoli freschi (quantità approssimative)	SETA PRODOTTA		
			con bozzoli italiani	con bozzoli importati	TOTALE
	once da 30 grammi		chilogrammi		
1907	1 260 000	57 058 000	4 820 000	1 353 000	6 173 000
1908	1 200 000	53 193 000	4 486 000	1 012 000	5 498 000
1909	1 120 000	50 760 000	4 251 000	1 410 000	5 661 000

Malgrado l'abbondanza del seme disponibile in paese, la quantità di esso, posta in incubazione nel 1909 risultò, come si vede, inferiore di 80,000 once a quella dell'anno precedente; e tale diminuzione si attribuisce principalmente al timore che nell'annata potesse far difetto la foglia di gelso.

Il raccolto dei bozzoli risultò necessariamente molto inferiore, in quantità, a quello del 1908, pur avendo fornito una resa leggermente superiore. Notiamo che la cifra di 50,760,000 chilogrammi che lo rappresenta, è la più bassa fra quelle avutesi dal 1904 in poi.

La quantità della seta ottenibile dai bozzoli nazionali rimasti nel 1909 a disposizione dell'industria dopo trattenuta la parte di essi destinata alla riproduzione, risultò, a sua volta, calcolata in una misura non di poco inferiore a quella del 1908, e cioè in 4,251,000 chilogrammi, di fronte a 4,486,000, e quindi con una differenza in meno di 2,433,000 chilogrammi. Ciò indipendentemente dalle variazioni avvenute fra i due anni nella resa media in seta dei bozzoli nostrani, giacchè questa nel 1909 si mantenne press'a poco nelle stesse basse proporzioni di quella dell'anno precedente. E infatti, mentre nel 1908 per ottenere un chilogrammo di seta si era calcolato che bastassero chilogrammi 11,70 di bozzoli freschi (scarti compresi), nel 1909 si ritenne che ne occorressero 11,80.

La diminuzione nella produzione della seta ricavata dai bozzoli nazionali è stata più che compensata da un aumento in quella tratta dai bozzoli esteri, la quale salì fra i due ultimi anni da chilogrammi 1,012,000 a 1,410,000 e cioè di 398,000 chilogrammi.

Cosicchè, mettendo in bilancia la diminuzione e l'aumento, si ha per risultato che la produzione italiana della seta ottenuta nel 1909 dai bozzoli sia nazionali che esteri, crebbe complessivamente da chilogrammi 5,498,000 a 5,661,000, ossia di 163,000 chilogrammi, restando però inferiore a quella di 6,047,000 e di 6,173,000 chilogrammi, conseguite rispettivamente nel 1906 e nel 1907.

Nella produzione della seta, l'Italia tiene sempre il primo posto in Europa e il terzo nel mondo. Però, mentre in Europa, malgrado la stazionarietà, per non dire il regresso, della sua produzione, essa si lascia molto addietro tutti gli altri paesi

produttori presi insieme, fuori d'Europa, invece, essa si trova d'anno in anno sempre più sopraffatta dalla Cina e dal Giappone, e ciò a cagione dei grandi progressi che la produzione della seta va facendo in quei due paesi, ma più specialmente nel secondo di essi.

Di ciò fanno fede le cifre raccolte nel seguente prospetto :

**PRODUZIONE MONDIALE DELLA SETA GREGGIA, (compresa la seta *tussah*)
NEGLI ANNI 1907, 1908 E 1909.**

(Dalle statistiche della « *Union des marchands de soie* » di Lione).

	SETE MESSE A DISPOSIZIONE DELL'INDUSTRIA NEGLI ANNI		
	1907	1908	1909 (cifre provvisorie)
1. Raccolto dell'Europa occidentale:			
	Chilogrammi		
Italia (a)	4 820 000	4 486 000	4 251 000
Francia	662 000	656 000	674 000
Spagna	82 000	75 000	80 000
Austria-Ungheria	345 000	334 000	380 000
Totale	5 909 000	5 551 000	5 385 000
2. Raccolto del Levante e dell'Asia Centrale :			
Turchia Asiatica	602 000	615 000	680 000
} Brussa, Ismid			
} Siria e Cipro	535 000	490 000	420 000
} Altre province	146 000	145 000	155 000
Turchia Europea (Salonico, Adrianopoli, ecc.)	342 000	285 000	315 000
Stati Balcanici (Bulgaria, Serbia, Romania)	225 000	207 000	315 000
Grecia e Creta	76 000	65 000	70 000
Caucaso	492 000	360 000	540 000
Persia e Turkestan (<i>esportazione</i>)	608 000	526 000	600 000
Totale	3 026 000	2 693 000	3 095 000
3. Esportazione dall'Estremo Oriente:			
Cina	4 155 000	5 638 000	5 100 000
} Shanghai			
} Canton	2 250 000	2 378 000	2 185 000
Giappone	6 370 000	7 570 000	8 200 000
India inglese	350 000	250 000	235 000
Totale	13 125 000	15 836 000	15 720 000
Totale generale	22 060 000	24 080 000	24 200 000

(a) Le cifre che si riferiscono all'Italia sono le stesse già indicate dall'Associazione serica di Milano per le sete prodotte con bozzoli italiani.

Ciò premesso, faremo ora un succinto esame del nostro commercio con l'estero dei principali prodotti serici.

Semi di bachi da seta. — Riguardo alla produzione nazionale dei semi non abbiamo notizie, nè dirette, nè indirette. Gli elementi che potrebbero servire per via indiretta a determinare tale produzione, sarebbero la quantità del seme posto in incubazione nella primavera di ogni anno, quella del seme estero importato nella campagna corrispondente, terminante il 30 giugno dello stesso anno, la quantità del seme indigeno esportata nella campagna medesima e, infine, le quantità del seme, estero od indigeno, rimaste invendute alla fine della stagione; ma sono queste ultime per l'appunto che fanno difetto e senza di esse non è possibile arrivare a conclusione alcuna, specie quando, come per l'anno 1909, si sa che la quantità del seme rimasta invenduta a tutto il 30 giugno è stata assai rilevante. Ci asterremo perciò da siffatta ricerca, accontentandoci di constatare che nella campagna 1908-909 la quantità del seme bachi importata dall'estero fu di 18,134 chilogrammi di fronte a 8,174 nella campagna precedente, e che, per converso, la quantità del seme indigeno esportata fu di 4,639 chilogrammi contro 9,669. La maggiore importazione del seme estero e la minore esportazione di quello indigeno, associate insieme, stanno già a testimoniare, indipendentemente dall'aumento che potesse esser avvenuto nella produzione indigena per effetto dell'impianto di nuovi stabilimenti produttori di semi sorti nel 1908, della sovrabbondanza del seme messo a disposizione dell'industria bacologica durante l'ultima campagna.

Considerata per anno solare, l'importazione italiana del seme fu nel 1909 di 13,629 chilogrammi, di fronte a 18,225 nel 1908; e l'esportazione di quello indigeno di 2,885 e 9,258 chilogrammi, rispettivamente.

Aggiungiamo per semplice notizia che il seme estero continua a esserci fornito quasi esclusivamente dalla Francia, e che quello indigeno che esportiamo prende la via, parte per la stessa Francia e parte per l'Austria-Ungheria.

Riguardo a questo commercio dei semi di bachi da seta, è doveroso però dichiarare che le cifre con cui esso figura nella nostra statistica, non sempre lo rappresentano al vero. Può accadere ad esempio, come infatti è accaduto nel 1909, che le cifre stesse si trovino ingrossate da partite di semi, spedite dalla Francia nell'Austria-Ungheria attraverso il nostro territorio, le quali, per essere esenti da dazio sia all'entrata che all'uscita, invece di essere, come dovrebbero, dichiarate in transito, siano senz'altro dichiarate per importazione, figurando così, una prima volta, all'entrata, e una seconda volta, all'uscita del commercio speciale.

Bozzoli. — L'importazione italiana dei bozzoli, costituita quasi esclusivamente dai bozzoli secchi, e l'esportazione relativamente piccola che facciamo di tali prodotti, sono rappresentate nel seguente prospetto per i due ultimi anni:

		1908	1909
Importazione	vivi	2,445	2,601
	secchi	42,679	57,969
Esportazione	vivi	1,167	1,605
	secchi	2,205	1,566
Import. netta	vivi	1,278	996
	secchi	40,474	56,403

Ridotta in bozzoli freschi, o vivi⁽¹⁾, l'importazione netta dei bozzoli risulta di 122,700 quintali nel 1908 e di 170,205 nel 1909, con una differenza in più, in quest'ultimo, di 47,505 quintali. Abbiamo adunque un notevole aumento nella quantità dei bozzoli esteri messi a disposizione delle filande.

Se alle importazioni nette dei bozzoli esteri, si aggiungono le quantità, in diminuzione, dei bozzoli freschi nazionali raccolti nei due ultimi anni e che, come abbiamo già veduto, risultarono di 531,930 quintali nel 1908 e di 507,600 nel 1909, con una differenza in meno, in quest'ultimo, di 24,330 quintali, si constata che la massa totale della materia prima offerta alle filande nazionali segnò sempre un aumento fra il 1908 e il 1909, essendo passata da 654,630 a 677,805 quintali, aumentando cioè di 23,175. Aumento questo che sta in relazione con quello, dapprincipio notato, conseguito nella quantità totale della seta prodotta in Italia nel 1909.

Nello scorso anno, oltre i soliti fornitori, quali la Turchia europea, l'Austria-Ungheria, la Russia, la Turchia asiatica, la Francia, la Cina e la Grecia, parteciparono all'importazione dei bozzoli, e in misura abbastanza rilevante, il Caucaso, compreso nella nostra statistica fra le contrade dell'Asia non specificate, la Bulgaria e la Serbia, paesi che nel 1908, o non figuravano, come la Serbia, o erano rappresentati da cifre di poca entità. La ristretta esportazione dei bozzoli si è ripartita anche nel 1909 fra l'Austria, la Svizzera e la Francia.

Seta tratta greggia. — Il nostro commercio con l'estero della seta greggia figura nella statistica del 1909, all'importazione col valore di oltre 110 milioni, e all'esportazione con quello, assai più cospicuo, di circa 452 milioni e mezzo di lire.

Occupandoci per primo della importazione, presentiamo qui appresso le quantità della seta greggia importata in Italia nei due ultimi anni:

	1908	1909	Differenza nel 1909
	Quintali		
Seta tratta greggia, semplice			
{ asiatica . . .	18,063	15,387	— 2,676
{ europea . . .	6,965	8,047	+ 1,082
Seta tratta greggia, addoppiata o torta . . .	1,037	3,054	+ 2,017
Totale . . .	26,065	26,488	+ 423

Come si vede, considerata complessivamente, l'importazione della seta greggia, si presenta, nei due anni pressochè stazionaria.

Considerata invece partitamente, essa presenta :

riguardo alla seta asiatica, una diminuzione di 2,676 quintali, ossia di 14.8 per cento, cui sta di fronte, quella, nel valore, da lire 72,252,000 a 56,931,900 e cioè di 15,320,100 lire, corrispondenti a 21.2 per cento ;

(1) Facciamo la riduzione moltiplicando per tre la quantità dei bozzoli secchi, calcolando che nell'essiccazione i bozzoli freschi perdano circa due terzi del loro peso.

riguardo alla seta europea, un aumento di 1,082 quintali (15.5 per cento), al quale corrisponde quella, nel valore, da lire 31,342,500 a 37,820,900, ossia di 6,478,400 lire, equivalenti a 20.7 per cento;

riguardo, infine, alla seta addoppiata o torta, un aumento di 2,017 quintali (194.5 per cento), cui corrisponde quello, nel valore, da lire 4,977,600 a 15,270,000, cioè di 10,292,400 lire, pari a 206.8 per cento.

Qui troviamo da notare, che a rendere così basso, nel 1909, il valore complessivo della seta asiatica introdotta nel Regno, oltre che la minore quantità importata, contribuì pure, e per buona parte, la diminuzione, da 4,000 a 3,700 lire per quintale, nel prezzo unitario del prodotto; e che, per converso, a ingrossare il valore delle importazioni della seta greggia, semplice, europea, e di quella addoppiata o torta, di qualunque origine, oltre che le maggiori quantità importate, influirono pure gli aumenti rispettivi, da 4,500 a 4,700 e da 4,800 a 5,000 lire per quintale, nei valori unitari delle due merci.

Come poi sia avvenuto che, mentre i prezzi della seta greggia europea si sollevavano nel 1909 dal livello estremamente basso in cui erano caduti nel 1908, per effetto della nota crisi, quelli invece della seta asiatica continuassero la loro corsa discendente, si spiega col fatto che nel 1909 la produzione delle sete nell'estremo oriente fu così abbondante da determinare un forte rinvilio nei prezzi delle medesime. Si calcola che nel solo Giappone fossero nel 1909 disponibili per l'esportazione non meno di 140,000 balle di seta.

Dei nostri fornitori della seta asiatica, vale a dire la Cina e il Giappone, solo la prima vide diminuire nel 1909 la sua esportazione verso l'Italia, e precisamente da 14,843 a 11,040 quintali, mentre al contrario il Giappone vide aumentare la propria da 2,690 a 4,185 quintali. Onde ne segue che la già accennata minore importazione di 2,676 quintali di sete asiatiche si deve soltanto alle sete cinesi.

Venendo ora a parlare della esportazione italiana della seta tratta greggia, che tanta parte ha nell'economia della nostra industria serica e nel movimento totale del commercio d'uscita italiano, la raffigureremo nel seguente prospetto, che per opportunità di confronto facciamo risalire all'anno 1905, estendendolo così all'ultimo quinquennio:

	Esportazione della seta tratta greggia			seta torta esportata tempo- raneamente per la tintura
	semplice	addoppiata o torta	Totale	
	Quintali			
1905	51,594	35,668	87,262	4,146
1906	62,562	37,857	100,419	3,775
1907	51,779	31,918	83,697	4,141 (1)
1908	48,025	32,429	80,454	3,456 (1)
1909	51,893	35,744	87,637	2,934 (1)

(1) Compresi quintali 700 nel 1907, 484 nel 1908 e 201 nel 1909, di sete semplici.

L'andamento di queste esportazioni, astraendo per ora da quella temporanea indicata all'ultima colonna, ci ricorda quello quasi parallelo, sebbene più accentuato, che abbiamo rilevato a proposito della esportazione dei filati e dei tessuti di cotone. Anche qui, dopo il 1906, anno della massima espansione, troviamo i due anni 1907 e 1908 recanti cifre che rivelano quello stato di depressione generale, onde, per varie cause, rimase colpito in detti anni il maggior numero delle grandi industrie, e anche qui, nel 1909, troviamo i segni di quel movimento di ripresa che in detto anno si è manifestato in quasi tutti i rami dell'attività commerciale e industriale.

Scendendo ai particolari del prospetto notiamo che con l'anno 1909 l'esportazione della seta semplice, come pure quella della seta addoppiata o torta, se non raggiunsero le cifre eccezionalmente alte dell'anno 1906, toccarono e anzi superarono, sebbene di poco, quelle del 1905. che pur erano considerate come le più alte che fino allora si fossero avute. Onde si può concludere che durante l'ultimo quinquennio, nonostante la depressione degli anni 1907 e 1908, l'esportazione italiana delle sete greggie si tenne a un livello notevolmente superiore a quello degli anni precedenti. Se, ad esempio, si paragonano fra di loro i due ultimi quinquennii, si trova che la quantità media delle sete greggie esportate nel quinquennio 1905-1909 fu di 87,894 quintali, mentre quella del quinquennio 1900-1904 raggiunse appena 73,392 quintali, onde un aumento, fra i due, di 14,502 quintali, pari a 16.5 per cento.

Non tutti i paesi importatori delle nostre sete greggie contribuirono all'aumento di 7,183 quintali che si è verificato, fra il 1908 e il 1909, nella esportazione italiana della seta tratta greggia, giacchè se alcuni di essi, nel 1909, aumentarono i loro acquisti, altri invece li diminuirono. E infatti, se da una parte abbiamo gli aumenti: di 6,808 quintali per gli Stati Uniti, di 3,996 per la Russia, di 2,658 per la Germania, di 1,701 per l'Austria-Ungheria, di 1,047 per la Gran Bretagna e di 165 per il Belgio, in tutto 16,375 quintali; dall'altra abbiamo le diminuzioni: di 8,279 per la Svizzera, di 485 per la Francia, di 304 per l'Egitto e di 124 per altri paesi, in tutto 9,192 quintali; aumenti e diminuzioni, che controbilanciandosi soltanto in parte, lasciano per residuo l'accennato aumento di 7,183 quintali.

Ma conviene vedere la situazione di questi paesi, non soltanto per le differenze che le loro importazioni presentarono fra i due ultimi anni, tanto più che, come vedremo, tali differenze celano in molti casi spostamenti avvenuti in seguito a un migliore accertamento dei paesi di destinazione, ma altresì per l'importanza assoluta che ciascuno di essi oggi riveste nel nostro commercio di esportazione delle sete greggie italiane.

Cominciamo dalla Svizzera, come quella che in questo commercio, del pari che in altri, si è sempre presentata sotto il doppio aspetto di paese acquirente e di paese di transito.

La statistica commerciale italiana registra come spediti nella Svizzera, nel 1909, quintali 22,381 di seta greggia, di cui 7,541 di semplice e 14,840 di addoppiata o torta, di fronte ai 30,660 del 1908, costituiti da 15,683 quintali di seta semplice e da 14,977 di addoppiata o torta. La statistica elvetica dichiara dal canto suo di aver importato nel 1909 per proprio consumo dall'Italia 19,718 quintali di seta e precisamente, 1,780 di greggia, 11,652 di organzino e 6,286 di trama. E' questa la prima volta che le due statistiche si trovano si può dire d'accordo riguardo al commercio speciale, rispettivamente di esportazione e d'importazione, delle sete italiane; giacchè fino al

1908 si era invece sempre verificato che la quantità di seta assorbita dalla Svizzera per il proprio consumo interno era molto inferiore a quella da noi dichiarata in esportazione verso di essa e ciò perchè la differenza rappresentava sete italiane dirette bensì verso la Svizzera, ma destinate ad attraversare semplicemente il territorio della Confederazione per dirigersi poi verso altri paesi e principalmente verso la Germania, la Russia, il Belgio, gli Stati Uniti e la Gran Bretagna. Dobbiamo però notare che questa inattesa concordanza fra le due statistiche, italiana e svizzera, riguardo al commercio delle sete si deve in gran parte alle più esatte dichiarazioni fornite dagli esportatori italiani, rispetto ai paesi di destinazione, in seguito alle recenti nuove disposizioni emanate per assicurare la maggiore possibile veridicità alle statistiche commerciali. Onde ne segue che la minore esportazione di 8,279 quintali che figura nella nostra statistica del 1909 all'esportazione della seta greggia verso la Svizzera, e che, come si può rilevare dalle cifre sovraesposte, batte quasi esclusivamente sulla seta semplice, non vuol essere considerata come l'esponente di un forte regresso nel commercio delle sete fra i due paesi, ma bensì, in gran parte, come il risultato di correzioni statistiche introdotte nella designazione dei paesi di destinazione.

Questo che abbiamo detto a proposito della Svizzera ci imporrà di esser cauti anche nell'apprezzare le cifre delle esportazioni verso gli altri paesi acquirenti delle sete italiane.

Nel 1909 l'esportazione della seta greggia verso la Germania raggiunse, secondo la nostra statistica, l'alta cifra di 24,840 quintali, costituiti da 8,155 di seta semplice e 16,685 di addoppiata o torta. Nel 1908 era stata di 22,182 quintali soltanto, di cui 8,213 di semplice e 13,969 di addoppiata o torta. La statistica tedesca, alla voce che riunisce insieme la seta semplice e quella torta una sol volta, registra nel 1909, come proveniente dall'Italia, una quantità di seta maggiore di quella indicata dalla nostra, e cioè quintali 27,817; ma evidentemente in questa quantità sono comprese anche quelle partite di seta che noi mandiamo effettivamente in Germania, ma per il tramite di altri paesi. Ricordiamo che in Germania le sete semplici e quelle torte una sola volta sono esenti da dazio, mentre quelle a doppia torsione sono colpite da un dazio convenzionale di 120 marchi per quintale. Con ciò si spiega perchè l'esportazione italiana delle sete greggie in Germania si componga quasi esclusivamente delle prime, e perchè trascurabile sia invece quella delle seconde.

Nel 1909 l'esportazione delle sete greggie italiane verso gli Stati Uniti si sollevò dal basso livello in cui, a cagione della nota generale depressione dei consumi, era caduta nei due anni precedenti. E così, mentre nel 1906 essa si teneva ancora alla cifra di 17,068 quintali, e nel 1907 scendeva a 12,550 per poi risalire nel 1908 a quintali 14,504 soltanto, nel 1909 raggiungeva la cifra di quintali 21,312, superando così anche la esportazione del 1905, che coi suoi 20,535 quintali avea segnato il punto massimo rispetto a tutti gli anni precedenti. L'andamento di questa esportazione è pienamente confermato dalla statistica americana, la quale registra le seguenti quantità di seta greggia, semplice, importata dall'Italia negli ultimi cinque anni: libbre 3,975,784 nel 1905; libbre 3,728,822 nel 1906; libbre 3,352,233 nel 1907; libbre 3,865,864 nel 1908 e 4,595,232 nel 1909.

Dalla statistica medesima apprendiamo che, nella importazione americana delle sete greggie, l'Italia, pure stando a grande distanza dal Giappone ch'è il prin-

cipale paese fornitore, occupa il secondo posto accanto alla Cina, lasciando a notevole distanza la Francia; e che le sete italiane vincono per qualità tutte le altre.

Tanto dalla nostra statistica, quanto da quella degli Stati Uniti, si rileva che nell'Unione americana noi mandiamo quasi esclusivamente seta greggia, semplice, la quale è esente da dazio, e poca di quella addoppiata o torta, la quale invece è sottoposta a dazio ed è a noi richiesta solo per qualità speciali che non si producono negli Stati dell'Unione americana.

Seguendo l'ordine d'importanza, viene ora la Francia verso la quale abbiamo spedito nel 1909 una quantità di sete greggie di poco inferiore a quella dell'anno precedente, e cioè 9,107 quintali.

Per la prima volta nel 1909, nella statistica italiana del commercio speciale di esportazione figura una quantità abbastanza rilevante di seta greggia diretta per la Russia, e precisamente quintali 4,162, di cui 4,059 di seta semplice e 103 di addoppiata o torta.

Fino al 1908 nella nostra statistica non si trovava traccia delle sete italiane esportate in Russia, e per aver qualche notizia delle medesime occorreva consultare, nelle statistiche estere, il movimento dei transiti diretti. Ma non sempre era possibile tale ricerca, perchè, per citare un caso, nella statistica del transito tedesco non si riesce a scoprire se e quante delle sete effettivamente spedite dalla Germania in Russia siano di origine italiana o piuttosto di origine francese. La sola statistica elvetica si presta a tale indagine, e da essa possiamo ora sapere, ad esempio, che nei quattro anni dal 1905 al 1908 furono importati in Russia, attraverso il territorio svizzero, rispettivamente quintali 4,312; 5,890; 5,437 e 4,973 di sete italiane (nella maggior parte greggie, semplici), quantità alle quali non possiamo contrapporre, per il 1909, che la già accennata esportazione di 4,162 quintali, indicata direttamente dalla statistica italiana. Queste cifre, non essendo omogenee e non rappresentando che una parte, quantunque la principale, della intera massa delle sete italiane che da diverse vie penetrano sul mercato russo, non si prestano a dare una idea, prossima al vero del nostro commercio di esportazione delle sete greggie con la Russia, e tanto meno a lasciar scorgere gli effetti che i recenti aggravamenti daziari applicati al principio del 1908 (da 3 a 8 rubli per pud, per la seta semplice; e da 60 a 65, per quella addoppiata o torta) possono aver prodotto sul commercio stesso.

Venendo ai minori acquirenti, troviamo che l'Austria-Ungheria avrebbe, secondo la nostra statistica, raddoppiata nel 1909 rispetto al 1908 la sua importazione di seta greggia dall'Italia, portandola da 1,740 a 3,441 quintali, costituiti per circa due terzi da seta semplice; e che la Gran Bretagna, a sua volta, avrebbe quasi triplicata la propria, portandola da 600 a 1,647 quintali, composti essi pure per due terzi di seta semplice. Per converso, il Belgio che negli anni 1906 e 1907 figurava rispettivamente con 3,721 e 2,157 quintali di sete, in gran parte semplici, nei due ultimi anni è quasi scomparso dalla nostra statistica di esportazione; ma noi sappiamo che verso il Belgio continua ancora un'attiva esportazione delle nostre sete, e ne sono prova le quantità (ad esempio, quintali 4,876 nel 1908) che la statistica elvetica registra annualmente, nel suo movimento di transito, come dirette verso il Belgio.

Notiamo, a mo' di chiusa, che, come nella Svizzera, anche nell'Austria-Ungheria, nella Gran Bretagna e nel Belgio, le sete greggie, siano semplici che torte, sono esenti da dazio.

Seta tratta tinta. — Per la grande importanza ch'esso riveste, diremo prima di quel particolare commercio che si esercita esportando temporaneamente la seta torta per essere tinta all'estero e poi reimportata, in franchigia, a scarico della merce esportata. Le quantità della seta torta esportata temporaneamente per la tintura furono già indicate nel prospetto a pagina , accanto a quelle della esportazione definitiva delle sete greggie. Qui faremo conoscere che nel 1909 la quantità delle sete torte nazionali che ritornarono in paese dopo essere state tinte all'estero risultò di 6,693 quintali, provenienti per 3,065 dalla Svizzera, per 2,665 dalla Francia e per 963 dalla Germania. Nel 1908 si erano avute cifre poco diverse da queste. Per chi volesse darsi ragione del fatto che mentre si esportano, a mò d'esempio, 3,000 quintali di seta greggia, se ne reimportano oltre 6,000, basterà far sapere che la differenza rappresenta il maggior peso che la seta acquista per la sovrapposizione della materia colorante.

Venendo ora a parlare della importazione e della esportazione, vere e proprie, della seta tratta tinta, osserveremo che di scarsa importanza è la prima, consistendo essa in poche centinaia di quintali distribuiti tra la Francia, la Svizzera e la Germania, e che riguardo alla seconda, la statistica del 1909 ci indica che essa salì, fra i due ultimi anni, da 873 a 1,381 quintali, con la qual cifra però rimane ancora molto lontana dalla esportazione del 1907, che fu di 2,841 quintali. All'esportazione del 1909, oltre la Svizzera, la Germania, l'Austria-Ungheria e la Francia, parteciparono, quali nuovi acquirenti, gli Stati Uniti, il Belgio e la Gran Bretagna.

Cascami di seta. — Parallelamente alla seta tratta le filande nazionali producono una quantità piuttosto rilevante di cascami, una parte dei quali viene adoperata dall'industria che in Italia si dedica appunto alla pettinatura e alla filatura dei cascami di seta, mentre l'altra parte viene mandata all'estero.

Nel 1909 l'esportazione dall'Italia dei cascami di seta, allo stato greggio, fu di quintali 27,969, contro 29,981 dell'anno precedente, onde una differenza in meno, fra i due anni, di 2,012 quintali. Questa differenza si ottiene pure contrapponendo alla diminuzione di 2,797 quintali verificatasi nella esportazione della strusa e strazza, l'aumento di 785 conseguito in quella delle altre specie di cascami. Nel 1909, ai soliti paesi acquirenti dei nostri cascami di seta greggi, e cioè alla Francia, che ne assorbe per più della metà, alla Svizzera, agli Stati Uniti e all'Austria-Ungheria, che assorbono gran parte del rimanente, si è aggiunta anche la Germania.

Malgrado la notevole produzione interna l'Italia importa dall'estero e principalmente dalla Francia, dall'Austria-Ungheria e dalla Svizzera, quantità discrete di cascami di seta greggi. Però questa importazione che nel 1907 era giunta a toccare la cifra di 7,666 quintali, nel 1908 è discesa a 4,930 quintali e nel 1909 a 3,368.

Anche l'importazione temporanea che si fa dei cascami di seta greggi, per avere la facoltà di riesportarli pettinati in esenzione dal dazio di lire 20 per quintale di cui sono gravati alla loro uscita dal Regno, subì nel 1909 una lieve diminuzione rispetto all'anno precedente. E infatti, l'importazione temporanea della strusa e strazza discese da 16,859 a 14,391 quintali, quella degli altri cascami greggi da 3,964 a 3,915, e le due insieme, da 20,823 a 18,306 quintali. I paesi dai quali si traggono principalmente questi cascami sono la Cina, il Giappone, la Francia e la Turchia europea.

Di fronte alle quantità, piuttosto forti, dei cascami greggi che vengono importati temporaneamente alle condizioni testè indicate, la statistica registra all'uscita dei cascami pettinati che vengono riesportati a scarico dei primi, quantità assai più piccole e che non stanno in relazione alcuna con quelle. Ad esempio, di fronte alle suddette quantità di 20,823 e 18,306 quintali di cascami greggi importati temporaneamente negli ultimi due anni, troviamo alla riesportazione dei pettinati soltanto 3,907 quintali nel 1908 e 6,017 nel 1909. Ma la cosa non deve sorprendere quando si pensi che, per il calo di lavorazione, ogni quintale di cascami greggi si riduce in media a mezzo quintale di pettinati e che una parte non piccola di quelli greggi temporaneamente importati, quando ragioni di convenienza commerciale lo consiglino, invece di prendere la via dell'estero è trattenuta in paese a disposizione della nostra industria.

Nel 1909 l'esportazione diretta dei nostri cascami di seta pettinati, dalla piccolissima cifra di 161 quintali si elevò a quella di 563, diretti oltre che nella Svizzera, anche, e per quantità maggiore, nella Francia. L'importazione invece dei cascami pettinati esteri, da 678 quintali discese a 636, forniti, come l'anno prima, in gran parte dalla Francia e per il rimanente dalla Germania e dalla Svizzera.

L'importazione, di poco o nessun conto, dei cascami filati esteri, che nel 1908 era stata di 684 quintali, si è ridotta nel 1909 alla cifra di 566 quintali forniti, come al solito, dalla Svizzera, dalla Francia e dalla Germania.

L'esportazione assai più importante, dei cascami filati nazionali, aumentò alquanto nel 1909 rispetto al 1908, essendo risultata di 8,656 quintali di fronte a 7,202, ma rimanendo tuttavia ancora lontana dai 10 e più mila quintali coi quali figurò negli anni anteriori al 1907. All'aumento, fra i due ultimi anni di 1,454 quintali, contribuirono principalmente: la Germania per 1,336, gli Stati Uniti per 594, l'India britannica per 341, e l'Austria-Ungheria per 197, la Francia per 173 e la Turchia asiatica per 156; i quali paesi insieme compensarono ad usura le forti diminuzioni (742 e 529 quintali, rispettivamente) verificatesi invece nelle esportazioni verso l'Egitto e la Svizzera.

Seta artificiale. — L'importazione della seta artificiale che, come si ricorderà, ebbe il suo inizio nel 1905 con 26 quintali, e crebbe, successivamente, a 210 nel 1906, a 361 nel 1907 e a 410 nel 1908, nello scorso anno fece un nuovo passo avanti portandosi a 699 quintali. Mentre all'importazione del 1908 aveano partecipato, in ordine d'importanza, la Germania, la Svizzera, la Francia e l'Austria-Ungheria, a quella, più vistosa, del 1909 presero parte, in prima linea la Svizzera, e in linea secondaria e per ordine decrescente, la Francia, la Germania e il Belgio.

L'esportazione, sorta solo nel 1907 con 58 quintali, è salita subito nel 1908 a 201, si elevò nel 1909 all'alta cifra di 878 quintali, conservando i mercati della Germania, dell'Austria-Ungheria, della Svizzera, del Belgio e della Francia, sui quali si era riversata nel 1908, e conquistando in più quelli nuovi degli Stati Uniti, della Gran Bretagna e del Chili.

Filati da cucire. — Esaminando la esportazione italiana dei cucirini di seta attraverso l'ultimo quinquennio si rileva che il crescendo continuo, in forza del quale essa si era spinta nel 1907 all'alta cifra di 59,913 chilogrammi, si arrestò im-

provvisamente nel 1908 fermandosi a chilogrammi 42, 810, e che nel 1909 l'esportazione medesima riprese novello vigore, avendo raggiunto la cifra di 54,319 chilogrammi.

Come nel 1908, noto anno di generale depressione dei principali consumi, l'industria italiana dei cucirini vide scomparire dal novero dei suoi acquirenti gli Stati Uniti, che nel 1907 aveano figurato con 5.118 chilogrammi; vide assottigliare di molto (da 38,789 a 23,935 chilogrammi le provviste dell'Egitto, dell'Argentina e della Spagna, e di poco (da 4,921 a 3,383 chilogrammi) quelle della Francia, della Svizzera e del Chili, e vide aumentare soltanto (da 6,890 a 13.372 chilogrammi) le provviste del Brasile, delle due Turchie, dell'Austria-Ungheria e della Germania; così nel 1909, anno di ripresa quasi generale di tutti i commerci, l'industria stessa, pur continuando a rimaner priva dello sbocco verso gli Stati Uniti, e pur assistendo alla diminuzione (da 20,864, a 15,046 chilogrammi) delle provviste per parte della Spagna, dell'Egitto, delle due Turchie, del Brasile e della Francia, vide aumentare, da 12,492 a 22,445 chilogrammi, quelle della sola Argentina, e da 7,487 a 13,836 chilogrammi, quelle insieme dell'Austria-Ungheria, del Chili, della Svizzera, della Germania e dell'Eritrea.

Guardata nel suo complesso, si può dire che l'esportazione dei cucirini di seta italiani, è andata, nell'ultimo triennio, rafforzandosi nell'Argentina, nell'Austria-Ungheria, nel Chili, nella Svizzera e nella Germania; ha perduto terreno invece, oltre che negli Stati Uniti dove è si può dire scomparsa, nella Spagna, in Egitto, nella Turchia europea e nella Francia, ed è rimasta pressochè stazionaria nel Brasile e nella Turchia asiatica.

L'importazione dei filati cucirini esteri che ancora nel 1907 si teneva alla cifra di 7,589 chilogrammi, ha subito nei due ultimi anni una forte depressione, essendo stata di 2,429 chilogrammi soltanto nel 1908, e di 3,319 nel 1909. Queste piccole quantità di filati da cucire ci vengono da due anni fornite dalla Germania, dalla Francia e dalla Svizzera, mentre fino al 1907 figurava fra i paesi fornitori anche la Gran Bretagna.

Tessuti e altri manufatti serici. — Nella statistica commerciale incontriamo per primi i tessuti di seta o di filusella, neri, lisci, il commercio dei quali, mentre è di poco conto all'importazione (nel 1909 chilogrammi 9,238 forniti dai setifici svizzeri, francesi e tedeschi), assume invece notevole importanza all'esportazione.

Questa, nel 1909, si presenta con la cifra di 235,809 chilogrammi, cioè con una quantità più che doppia di quella (chilogrammi 106,372) dell'anno precedente, e superiore perfino a quella (chilogrammi 209,152) del 1901, che era la più alta di cui si avesse ricordo. Il valore complessivo della esportazione in parola, aumentò a sua volta, fra i due ultimi anni, da circa 6 a oltre 13 milioni di lire.

In qual modo sia stata distribuita, nel 1909, la notevole quantità di 129,437 chilogrammi di tessuti neri, lisci, esportata in più rispetto al 1908, non è facile scorgere dalle cifre assegnate dalla statistica a ciascuno dei paesi di destinazione, giacchè queste, nel confronto fra i due ultimi anni, rivelano differenze in più o in meno che, per la loro esagerata misura, non possono che fino a un certo punto essere considerate come la conseguenza di un effettivo aumento o di una effettiva diminuzione nel commercio fra l'Italia e l'uno o l'altro dei paesi suddetti, ma devono invece, al-

meno in parte, riguardarsi come l'effetto delle correzioni statistiche determinate da più esatte dichiarazioni degli esportatori, riguardo ai paesi di definitiva destinazione della merce esportata, delle quali abbiamo parlato a proposito della esportazione italiana delle sete greggie.

Che così sia s'intravede dal fatto che, ad esempio, mentre l'esportazione dichiarata verso la Svizzera si restrinse, fra i due anni, da 46,463 a 23,895 chilogrammi, quella indicata come diretta verso la Francia, salì invece da 16,833 a 38,503 chilogrammi, e quella dichiarata con destinazione per la Gran Bretagna, fece un salto molto più alto ancora, essendosi elevata da 28,925 a 147,407 chilogrammi. Ma non è chi non vegga che in quest'ultima cifra si rifugia pure gran parte dell'aumento reale verificatosi fra il 1908 e il 1909 nella totale esportazione dei tessuti di che trattiamo; aumento del quale troviamo altresì genuina traccia nella esportazione verso la Turchia europea, salita da 806 a 1,757 chilogrammi, in quella per gli Stati Uniti, aumentata da 340 a 4,797 chilogrammi, e nell'esportazione verso il Canada, salita da 258 a 5,985 chilogrammi.

Sorvolando sul commercio esiguo dei tessuti neri, operati, diremo ora di quello dei tessuti di seta o di filusella colorati, tanto lisci che operati.

L'importazione dei tessuti colorati, lisci, che nel 1908 avea raggiunto la cifra di 45,035 chilogrammi, cioè la più alta fino allora conosciuta, nel 1909 salì a quella di 64,119, rappresentanti un valore di circa 5 milioni di lire. A questo significativo aumento parteciparono, in prima linea la Francia, la quale vide aumentare le sue vendite in Italia, da 15,624 a 23,522 chilogrammi, e in linea secondaria, tutti gli altri abituali fornitori, quali la Svizzera, la Germania, il Giappone e la Gran Bretagna.

Per converso, quella, assai meno importante, dei tessuti colorati, operati, che già fra il 1907 e il 1908 era caduta da 10,199 a 3,283 chilogrammi, nel 1909 si fermò a 3,198, conservando come paesi di provenienza la Francia, la Germania e la Svizzera.

In contrasto con l'esportazione dei tessuti di seta neri, lisci, si presenta quella importantissima, dei colorati, lisci. Mentre la prima, come abbiamo veduto, è aumentata, fra i due ultimi anni, da 106,372 a 235,809 chilogrammi e quindi di 129,437, l'esportazione dei tessuti di seta colorati, lisci, è invece diminuita da 699,860 a 493,596 chilogrammi e quindi di ben 206,264, diminuzione alla quale fa riscontro, nel valore, quella, pressochè proporzionale da 52 milioni e mezzo a 38, ch'è quanto dire di 14 milioni e mezzo di lire.

A prescindere dall'ipotesi che tale contrasto possa anch'esso esser dipeso da un più esatto accertamento (in questo caso, della qualità o meglio del colore) della merce esportata, noi dobbiamo ad ogni modo, indipendentemente da quelle del 1908, ritenere come prossime al vero le cifre che la statistica ci addita per il 1909, sia per il totale di entrambe le dette due esportazioni, sia per le quote assegnate, rispettivamente, ai vari paesi di destinazione (1).

Ciò premesso, soffermandoci ora a considerare isolatamente la esportazione dei tessuti colorati, lisci, daremo qui appresso breve notizia delle principali variazioni

(1) Fino a ora le merci in uscita erano presentate alle dogane di frontiera senza dichiarazione dei mittenti. Le statistiche dovevano quindi essere compilate traendone gli elementi da bollette emesse in base ai documenti valevoli per il trasporto delle merci, nei quali queste non sono mai descritte con indicazioni corrispondenti alla denominazione della tariffa doganale. Ora, invece, è prescritto che le spedizioni per l'estero siano accompagnate sempre dalla *dichiarazione per le statistiche* compilata dal mittente per uso delle dogane.

ch'essa presenta nel 1909, rispetto al 1908, e che contribuirono a determinare l'anzidetta diminuzione complessiva di 206,264 chilogrammi.

Mettendo anzitutto fuor di conto l'enorme riduzione da 281,465 a 98,693 chilogrammi nella esportazione dichiarata per la Svizzera, e l'aumento, del pari enorme, da 35,637 a 158,238 chilogrammi, in quella dichiarata per la Gran Bretagna, perchè questi due opposti movimenti non rappresentano che una ripetizione del fenomeno di compensazione già osservato riguardo a una parte della esportazione dei tessuti di seta neri, lisci, noteremo, fra le esportazioni in aumento: quella verso gli Stati Uniti, salita da 12,524 a 24,504 chilogrammi; quella per il Belgio, aumentata 3,448 a 6,981; e quella, comparsa per la prima volta nel 1908, verso la Persia, salita da 167 a 3,166; e fra le esportazioni in diminuzione: quella verso la Turchia europea, ridottasi d'improvviso nel 1909 a 21,134 chilogrammi appena, dopo che era già discesa da 150,940 a 119,287 chilogrammi fra il 1907 e il 1908; l'esportazione per l'Egitto, diminuita, a sua volta, da 49,037 a 16,695 chilogrammi; quella verso la Francia, ridottasi da 48,609 a 30,591; l'esportazione per la Germania, discesa da 27,446 a 20,806; quella verso l'Argentina, ridottasi da 64,677 a 59,657; l'esportazione per l'Austria-Ungheria, discesa da 20,206 a 17,805; quella verso il Brasile, diminuita da 6,858 a 4,736; e quella, infine, per la Romania, discesa da 4,286 a 3,699.

L'esportazione, molto meno importante al paragone, dei tessuti di seta o di filusella colorati, operati, che già l'anno prima era discesa da 68,046 a 47,419 chilogrammi, nel 1909 ha fatto un nuovo passo indietro, essendosi fermata a 42,386 chilogrammi. La quantità di tali tessuti esportata verso gli Stati Uniti diminuì da 17,031 a 15,269 chilogrammi; quella per la Svizzera, da 6,610 a 1,569; l'esportazione verso l'Argentina, da 5,160 a 2,977; quella per la Francia, da 2,686 a 502; l'esportazione verso la Turchia europea, da 3,736 a 3,169 e quella per la Germania, da 2,605 a 2,120.

Contro queste diminuzioni sta un solo aumento; quello, da 1,171 a 7,668 chilogrammi nella esportazione dichiarata per la Gran Bretagna, aumento però che, per le ragioni già addotte in casi analoghi, potrebbe essere più apparente che reale.

Nel 1909, mentre l'importazione dei veli da buratti e quella dei tessuti di seta graticolati, operati, si risollevarono alquanto dal livello molto basso cui eran cadute nel 1908 (da 294 a 1,882 chilogrammi la prima e da 468 a 1,097 la seconda), l'importazione dei tessuti graticolati, lisci, diminuì invece da 21,818 a 18,906 chilogrammi, distribuendo la diminuzione fra tutti i paesi fornitori, e cioè la Francia, la Germania e la Svizzera.

L'importazione dei tessuti misti con seta, di ogni specie, la quale fra il 1907 e il 1908 era discesa da 75,764 a 54,870 chilogrammi, si portò nel 1909 alla cifra di 68,028, che si può considerare come normale rispetto alle importazioni anteriori al 1907. All'aumento verificatosi fra i due ultimi anni parteciparono principalmente la Germania, la Francia e la Svizzera.

Un aumento ben più notevole si è avuto fra il 1908 e il 1909 nella esportazione dei tessuti suddetti, essendo questa infatti salita da 251,906 a 347,700 chilogrammi, recando quindi una differenza in più di 95,794 chilogrammi, alla quale corrisponde, nel valore, quella da 9 milioni e mezzo a 13 e mezzo, ossia di 4 milioni di lire. Anche riguardo a questa esportazione, per seguire alla meglio le variazioni avvenute, fra i due ultimi anni, nel campo della destinazione definitiva della merce esportata, è duopo tener conto separato delle cifre di alcuni paesi, e nel caso nostro, almeno della

diminuzione, da 79,826 a 4,193 chilogrammi, nella quantità dichiarata per la Francia e nello stesso tempo dell'aumento, da 23,390 a 77,308 chilogrammi, in quella dichiarata per la Gran Bretagna. Sgombrato il terreno da questi due elementi, che in certo qual modo si compensano, dall'esame delle rimanenti esportazioni scorgiamo :

che l'esportazione verso la Turchia europea, la quale da qualche tempo si era andata indebolendo fino a ridursi, nel 1908, a 8,854 chilogrammi, è risorta improvvisamente nel 1909 con 59,867 chilogrammi ;

che quella verso la Turchia asiatica, la quale, dopo essersi tenuta nei due anni 1903 e 1904 alla cifra di oltre 15,000 chilogrammi, era andata via via declinando fino a restringersi nel 1907 e nel 1908 a quantità pressochè trascurabili, nel 1909 è ricomparsa d'un tratto con 13,810 chilogrammi, cioè con una cifra che ricorda quelle di cinque o sei anni fa ;

che l'esportazione per l'Egitto si è presentata pur essa nel 1909 con una quantità (chilogrammi 61,987) che lascia a grandissima distanza, non solo quella del 1908, che fu la più bassa che si conosca, ma altresì le quantità di tutti gli anni precedenti esclusa quella del 1904, che eccezionalmente era salita a 65,614 chilogrammi ;

che anche l'esportazione verso l'Austria-Ungheria è comparsa nel 1909 con una quantità (chilogrammi 14,273) superiore di molto, così a quella del 1908 che fu di soli chilogrammi 2,437, come a tutte le altre precedenti ;

che fra il 1908 e il 1909 segnarono pure aumenti abbastanza notevoli le esportazioni verso : l'Argentina, da 18,693 a 25,311 chilogrammi ; gli Stati Uniti, da 23,164 a 28,328 ; la Romania, da 2,230 a 5,734 ; il Belgio, da 1,764 a 3,294 ; la Germania, da 4,969 a 5,582 e la Serbia, da 802 a 1,213 ;

che, infine, fra gli stessi due anni, segnarono invece diminuzioni le esportazioni verso : l'India britannica, da 19,877 a 6,925 ; la Svizzera, da 32,257 a 26,274 ; le Indie orientali olandesi, da 2,076 a 1,463 e Malta, da 1,704 a 1,176.

Qui è duopo ricordare che nella esportazione italiana dei tessuti di seta misti sono comprese anche le quantità dei tessuti fabbricati con filati di cotone importati temporaneamente per essere impiegati nella fabbricazione di tessuti misti di seta e cotone da esportare. Nel 1909 le quantità di questi tessuti furono di 25,949 chilogrammi, rispetto a 30,252 del 1908 e a 54,274 del 1907 ; e quelle dei rispettivi filati di cotone temporaneamente importati furono rispettivamente di 60,200 ; 49,000 e 65,600 chilogrammi. La Germania e la Francia sono i paesi che abitualmente importano in Italia questi filati ; gli Stati Uniti e la Gran Bretagna, quelli cui vengono principalmente diretti i tessuti misti esportati a scarico della temporanea importazione dei filati stessi.

Passando agli altri manufatti serici che la nostra statistica commerciale registra all'importazione o all'esportazione, riteniamo di dover segnalare, fra le variazioni avvenute nei due ultimi anni, le seguenti :

una nuova e più marcata diminuzione, da 10,120 a 4,788 chilogrammi, nella esportazione dei tessuti ordinari di cascami di seta, che ancora nel 1907 avea figurato con 13,401 chilogrammi. Dal novero dei paesi che nel 1908 figuravano come acquirenti principali dei detti tessuti è scomparso nel 1909 il Belgio, che veniva terzo dopo la Svizzera e gli Stati Uniti, lasciando dietro a sè la Francia e la Gran Bretagna. Nel 1909 è rimasta si può dire la sola Svizzera, seguita a grandissima distanza dagli Stati Uniti, dalla Gran Bretagna e dalla Francia ;

la lieve diminuzione, da 6,733 a 6,012 chilogrammi, nella importazione dei tessuti ricamati a punto passato ; diminuzione che rileviamo solo per far notare che tale importazione, e specialmente quella dei tessuti in pezza e dei pizzi chimici, da due anni in qua si è fermata a un livello molto più basso di quello dei tre anni precedenti, durante i quali essa si era invece mantenuta intorno a una media di 14,000 chilogrammi. Anche nel 1909, la Germania in prima linea, e la Francia a notevole distanza, furono, si può dire, i soli paesi fornitori dei tessuti in parola ;

una lieve ripresa nella importazione dei velluti e delle felpe di seta o di filu-sella, lisci, essendo questa passata da 27,497 chilogrammi nel 1907, a 16,713 nel 1908 e a 20,090 nel 1909, conservando i soliti paesi di provenienza, che sono la Gran Bretagna, la Germania e la Francia ;

l'aumento, da 56,049 a 66,083 chilogrammi, nell'importazione dei velluti misti, lisci, forniti anche nel 1909, principalmente dalla Germania, dalla Francia e dalla Gran Bretagna, e a grande distanza dalla Svizzera ;

l'aumento, da 21,670 a 29,404 chilogrammi, nella importazione dei pizzi e tulli, lisci, solo in parte attenuato dalla diminuzione, da 25,230 a 22,902 chilogrammi in quella degli operati, senza che per queste variazioni si siano modificate le provenienze, fra le quali primeggiano quelle dalla Francia, dalla Germania, e dalla Gran Bretagna ;

il significativo aumento da 67,544 a 89,523 chilogrammi, nella importazione dei galloni e nastri, di ogni specie, il quale si scompone, nell'aumento, da 38,290 a 53,402 chilogrammi, per i galloni e nastri di seta pura, e in quello, da 29,254 a 36,121, per quelli misti. A questi aumenti parteciparono nel 1909, in proporzioni più alte e quasi uguali la Germania e la Francia e in proporzioni minori la Svizzera ;

la comparsa nel 1909 di una esportazione dei galloni e nastri di seta di poco inferiore a quella del 1908 (25,857 chilogrammi di fronte a 27,288), ma ancora molto superiore a quella del 1907, ch'era stata di 12,930 chilogrammi appena. Riguardo ai paesi molto lontani dall'Italia, quali l'Argentina, gli Stati Uniti, l'Egitto e il Brasile, che ci acquistano abitualmente i galloni e nastri di seta, nulla di nuovo presenta la statistica del 1909. Non così riguardo alle destinazioni verso la Francia e la Gran Bretagna, giacchè, mentre, nel 1908, alla prima veniva assegnata la quantità di 12,400 chilogrammi e alla seconda quella di 271 soltanto, nel 1909 la statistica assegna alla Francia la quantità di chilogrammi 2,872 e alla Gran Bretagna quella di 10,499, offrendo così un altro esempio della efficacia delle disposizioni emanate per assicurare la maggiore esattezza possibile nelle statistiche commerciali ;

il quasi raddoppiamento della esportazione dei galloni e nastri, misti, salita fra il 1908 e il 1909, da 27,335 a 52,764 chilogrammi. Il movimento di questa esportazione s'impenna, si può dire, tutto tra la Francia e la Gran Bretagna, che ne assorbono la maggior parte. Anche qui però, mentre nel 1908 la nostra statistica assegnava alla Francia la quantità di 20,064 chilogrammi e alla Gran Bretagna quella di 778 appena, nel 1909 assegna chilogrammi 16,219 alla prima e ben 27,664 alla seconda ; onde, dopo quanto si è detto riguardo a simili spostamenti, riesce impossibile trarre da queste cifre, così in contrasto fra di loro, un giusto apprezzamento sull'andamento vero di queste esportazioni, considerate nel loro confronto tra i due ultimi anni ;

l'aumento nel commercio dei passamani, da 43,176 a 53,123 chilogrammi, all'importazione, e da 9,475 a 13,931, all'esportazione ; aumento al quale partecipa-

rono principalmente: all'importazione, la Germania, la Francia e la Svizzera; e all'esportazione, la Gran Bretagna, la Svizzera, il Chili, la Francia e la Germania, giacchè l'Argentina, ch'è la principale acquirente, non variò quasi, nel 1909, il quantitativo dei suoi acquisti. Notiamo che nel 1909 la quantità totale dei passamani importati dall'estero, risultò, rispetto al 1908, così composta, secondo le tre distinzioni fatte dalla statistica, all'importazione: trecce e *laizes* per cappelli, di fili incolati di seta, chilogrammi 4,974 di fronte a 2,846 nel 1908; passamani misti, chilogrammi 4,226 di fronte a 10,213; altri passamani di seta, chilogrammi 43,923 contro 30,117. La diminuzione nella importazione dei passamani misti, si deve a minori acquisti che l'Italia ha fatto da ciascuno dei paesi fornitori, e cioè dalla Germania, dalla Francia, dalla Svizzera e dall'Austria-Ungheria;

il notevole aumento, da 33,014 a 45,341 chilogrammi, nella importazione degli oggetti cuciti di seta, derivante dall'affluire di maggiori quantità di tali oggetti, dalla Francia, dalla Germania, dalla Gran Bretagna, dall'Austria-Ungheria, dalla Svizzera e dal Giappone, ch'è quanto dire da quasi tutti i paesi che ce li forniscono;

infine, l'aumento, da 75,185 a 81,065 chilogrammi, nella esportazione degli oggetti suddetti, assorbiti nel 1909, per metà, dai paesi europei, e fra questi, in ordine d'importanza, Francia, Turchia europea, Svizzera, Austria-Ungheria, Germania, Malta e Gran Bretagna, e per l'altra metà, dai paesi extra-europei, fra i quali, l'Argentina, l'Egitto, la Tunisia, l'Uruguay, il Chili, il Brasile, la Turchia Asiatica e gli Stati Uniti.

Legno e suoi lavori. — *Legname da costruzione e da lavoro.* Il fatto più saliente che nel commercio di questi prodotti emerge dal confronto col 1908 è costituito, anche quest'anno, dall'aumento nell'importazione del legno comune segato e squadrato, importazione che per il costante incremento delle industrie in genere e dell'edilizia in ispecie si è quasi triplicata nell'ultimo decennio fino a raggiungere nel 1909 un valore di più che 135 milioni di lire, cifra questa veramente impressionante e che fa guardare con simpatia l'intensa propaganda di questi ultimi tempi per il rimboschimento e le provvidenze legislative a tal uopo recentemente votate dal Parlamento nazionale.

Nel 1908 l'importazione di legno segato era stata di 1,185,869 tonnellate, nel 1909 essa raggiunse 1,381,008 tonnellate con un aumento in peso di tonn. 195,139 e in valore di oltre 19 milioni di lire. Non deve sfuggire però che una causa eccezionalissima, il terremoto calabro-siculo, ha senza dubbio contribuito in misura notevole alla maggior richiesta, per la necessità di costruire i baraccamenti nelle regioni devastate. All'aumento parteciparono per 3/5 la maggiore fornitrice del nostro mercato, l'Austria-Ungheria, che ebbe così a sorpassare per la prima volta il milione di tonnellate e i cento milioni di valore. Seguirono la Romania, la Russia, gli Stati Uniti.

Anche per alcuni altri legnami per i quali l'industria italiana deve ricorrere all'estero si ebbero all'importazione aumenti che giova rilevare :

		1909	1908	Aumenti nel 1909
Legno comune rozzo o semplicemente sgrossato con l'ascia .	Tonn.	121,698	117,493	4,205
Doghe per botti	id.	21,380	19,171	2,209
Legno in assicelle per scatole, stacci e simili	Quint.	30,333	13,526	16,807
Legno da ebanisti non segato .	id.	50,272	43,786	6,486
Id. id. segato	id.	17,280	4,646	12,634
Rami, pali e pertiche	id.	44,407	6,426	37,981

A breve commento osserveremo che per il legno comune rozzo causa determinante non ultima dell'aumento dev'essere stata la maggior richiesta di tronchi per traversine da ferrovie, così come per l'aumento nell'importazione dei pali non sembra estranea l'intensificazione delle linee telegrafiche e telefoniche ; che fra il legno in assicelle figura in aumento tanto il materiale per la confezione di cassette da imballaggio quanto i nastri di legno per far trecce che rientrano sotto la stessa voce doganale.

Riguardo al legno da ebanisti, specie quello segato, la maggiore importazione segnalata dalla statistica si dovette a una decisione del Collegio dei periti doganali che rimandò a legno da ebanisti il così detto « noce satin », largamente adoperato per la fabbricazione dei mobili e precedentemente importato in esenzione di dazio come « legno comune ». In seguito però a nuove controversie sollevate dagli interessati il Collegio stesso credette recentemente di dover tornare alla primiera giurisprudenza sì che è dato indurre che nell'anno in corso le cifre scenderanno, per avvicinarsi a quelle del 1908.

In riguardo alle doghe per botti infine non deve sfuggire che alla importazione di 21,380 tonnellate fece riscontro una esportazione solo di poco inferiore e cioè di 21,044 tonnellate con una diminuzione però di quest'ultima di 6,128 tonnellate in confronto di quella del 1908. L'annuale scambio di materiale per fustame trova la sua principale ragione nelle diverse qualità, essendo le doghe importate prevalentemente di rovere e quelle esportate prevalentemente di castagno.

Utensili e lavori diversi di legno. — Dal confronto con gli anni precedenti assume speciale rilievo nel 1909 l'importazione dei lavori di legno, sia greggi che puliti, essendo i primi saliti da quintali 21,217 a 75,498 e i secondi da quintali 7,414 a 14,915.

Per rendersi ragione di tali differenze bisogna riferirsi anche una volta, come la causa prima dell'aumento eccezionale, al terremoto del 28 dicembre 1908, ai bisogni da esso determinati, e ai provvedimenti intesi a far fronte alle più urgenti necessità. Fra questi ultimi è d'uopo ricordare il R. Decreto 7 febbraio 1909 che accordò l'esenzione dai diritti doganali per le case mobili provenienti dall'estero. Tali case mobili, rientranti per classificazione doganale fra i lavori di legno comune, vennero effettivamente importate in misura tale da giustificare del tutto il cennato aumento.

Basterà infatti osservare che circa 80 % dei greggi e 36 % dei puliti o dipinti venne ammesso in franchigia dalle dogane di Reggio Calabria e di Messina in esecuzione del citato decreto. Per le restanti quantità si tratta di utensili o lavori svariati con prevalenza, per i puliti, di una specie di persiane a rotolo formate con listerelle di legno.

Anche l'esportazione dei prodotti che dogalmente rientrano sotto la voce « utensili e lavori diversi di legno comune » è degna di qualche nota e specialmente quella dei lavori greggi che, costituita per la maggior parte da scope di saggina col manico, si presentò alquanto saltuaria nell'ultimo decennio, ammontando in media a 30,000 quintali rappresentate da 1,600,000 lire di valore. Nel 1908 era stata di quintali 24,496 pel valore di lire 1,347,280 ; nel 1909, non ostante la forte esportazione della saggina allo stato greggio, salì a 30,290 quintali e 1,665,950 lire.

Anche l'esportazione dei lavori puliti e dipinti si mostra in aumento, essendo passata da 5,884 a 7,452 quintali, e da 588,400 a 745,200 lire.

Mobili. — Il commercio dei mobili non imbottiti (quello dei mobili imbottiti è d'importanza assai limitata) ha presentato nel 1909, in confronto del 1908, una sensibile depressione, che all'importazione si manifesta per i mobili di legno comune non curvato, scesi da 10,667 quintali a 7,780. Quelli di legno curvato, provenienti per la massima parte dall'Austria e noti sotto il nome di *mobili e sedie di Vienna*, non hanno subito che una in significativa diminuzione, essendo passati da quintali 13,593 a 13,378.

Nei riguardi dell'esportazione, la discesa non si presenta come un fatto nuovo. Già fino dallo scorso anno avemmo occasione di notare che la richiesta dall'estero delle varie specie di mobili di nostra produzione aveva segnato un notevole rallentamento da parte di quasi tutti i maggiori Stati acquirenti.

Tale fatto si è accentuato nel 1909 nei rispetti dell'esportazione per la Svizzera e per l'Egitto : la prima che va gradatamente risentendo gli effetti degli inasprimenti doganali del 1906 i quali hanno favorito, al di là delle Alpi, l'impianto di nuove fabbriche; la seconda come contraccolpo della recente crisi egiziana.

I risultati per le principali qualità di mobili esportati nel 1909 in confronto del 1908 sono i seguenti :

	1909	1908	Differenza nel 1909
	—	—	—
	Quintali		
Mobili non imbottiti:			
di legno comune curvato	1,636	2,061	— 425
altri di legno comune	2,784	4,311	— 1,527
di legno da ebanisti	4,678	5,037	— 359
intagliati o intarsiati.	7,015	7,319	— 304

Non deve però sfuggire che causa non trascurabile della depressione manifestatasi nell'ultimo biennio sembra esser questa, che la fabbricazione di mobili *stile moderno* che si giova grandemente della lavorazione meccanica, nella quale le nostre fabbriche possono meno competere con le straniere, va acquistando terreno sul nostro tipo a *imitazione classica*.

Sughero greggio e lavorato. — L'esportazione del sughero greggio, dopo aver raggiunto nel 1907 quintali 22,865, scendeva nel 1908 a 19,718 e nel 1909 a 15,648, perdendo terreno in questo ultimo anno soprattutto sul mercato svizzero e su quello degli Stati Uniti.

Mentre dunque col 1909 sembra affermarsi una spiccata tendenza alla diminuzione dell'esportazione, si è venuta invece in questi ultimi anni accentuando costantemente e in misura rilevante, a riprova di un certo disagio della produzione nazionale, l'importazione del prodotto estero.

Infatti, durante il periodo dal 1890 al 1903 la statistica rispecchia un andamento pressochè normale, con una media annua di 2,600 quintali; invece dal 1904 in poi l'importazione assume un movimento decisamente ascensionale, fino a toccare nel 1909 la cifra di 14,961 quintali, con aumento di 1,914 in confronto dell'anno precedente.

Tale concorrenza del prodotto estero sul nostro mercato — con prevalenza di quello spagnolo, in ragione di 70 % circa della totale importazione — si dovette oltrechè al maggior consumo delle qualità più fini, alla cui richiesta non sembrano sopprimere completamente le nostre regioni sugherifere, all'aver anche l'industria nazionale dei turaccioli trovato più conveniente e remunerativa la lavorazione dei cubetti o quadretti, che fino a ora, per tassativa disposizione del repertorio doganale, furono assimilati al prodotto greggio.

Ad ovviare a tale stato di cose, che lasciava assolutamente indifesa la produzione nazionale, con apposito provvedimento legislativo dell'aprile scorso, venne istituito il dazio di lire trenta il quintale sul detto prodotto semilavorato, e quello ben più modesto di lire cinque sul sughero greggio, non trascurando d'elevare, di conseguenza, a lire quaranta la protezione del lavorato, protezione che una precedente legge del luglio 1909, aveva già raddoppiata portandola a lire trenta il quintale, senza tangibili risultati, anzi stimolando l'introduzione del prodotto semi-lavorato. Non deve infatti sfuggire che contro 5,831 quintali di sughero lavorato introdotto nel Regno nel 1908 e costituito per la massima parte da turaccioli, si verificò nel 1909 una diminuzione di appena 169 quintali.

Di maggior rilievo fu invece la diminuzione dei mattoni fatti con residui di sughero, pur essendo per essi rimasto invariato il dazio. Tale diminuzione infatti raggiunge il 42 % essendone stati importati nel 1908 quintali 3,973 e nel 1909 quintali 2,286.

Carta. — Parleremo ora della carta e dei suoi lavori, notando che non essendo mai stata fatta menzione di essi nelle analisi degli anni precedenti, si è ritenuto opportuno di trattarne con una diffusione maggiore di quella spiegata riguardo agli altri prodotti.

L'industria nazionale della fabbricazione della carta, in seguito alle nuove esigenze del consumo, aumentato in ragione veramente impressionante, e al parallelo, costante progredire della tecnica industriale, in poco più di un trentennio è venuta rinnovandosi con la trasformazione dei vecchi impianti e con nuove e più potenti installazioni.

Le ultime notizie statistiche ufficiali raccolte nel 1903 davano come esistenti nel Regno 405 opifici per la fabbricazione della carta con 209 caldaie della potenza di 8702 cavalli dinamici e calcolavano la produzione annua della carta in 1,150,000 quintali.

Tali cifre tuttavia sembrano alquanto inferiori alla potenzialità attualmente raggiunta da questa industria.

Già nel 1905, dalle denunce fatte per l'applicazione della legge sul lavoro delle donne e dei fanciulli, possiamo rilevare una tendenza all'aumento degli opifici passati da 403 a 506, mentre il numero degli operai impiegati nella lavorazione saliva da 19,088 a 24,584.

Ma vari indici noi scorgiamo nelle nostre statistiche del commercio che tenderebbero ad assodare che lo sviluppo dell'industria è venuto accentuandosi in modo notevole anche nell'ultimo quinquennio.

L'importazione media annuale delle macchine per fare la carta presenta la seguente progressione :

triennio	1892-1894	media annuale quintali	2,246
quinquennio	1895-1899	» » »	3,031
id.	1900-1904	» » »	6,298
id.	1905-1909	» » »	14,075

Come fenomeno corrispondente e contemporaneo veniva riducendosi in modo notevole, per il maggior costo e minor rendimento, la fabbricazione della carta a mano, si affermava la tendenza a riservare gli stracci — già unica materia prima — alla fabbricazione delle carte più fini, e, favorita dai progressi della scienza chimica e meccanica, prendeva vita e sviluppo la lavorazione della paglia (calcolata in 300,000 quintali annui fino dal 1896) e in proporzioni costantemente maggiori, quelle della pasta di legno chimica e meccanica.

Materie prime. — Per quanto riguarda la paglia, materia prima che trovasi abbondantemente in paese, il movimento commerciale non presenta altri dati se non quelli riguardanti il traffico del prodotto ottenutone (carta da involti) che, mentre forma oggetto di una insignificante importazione, nutre per contro, un discreto commercio di uscita.

Un più diretto campo di osservazione, in rispetto all'importanza assunta dalla industria, offrono invece le cifre che rispecchiano lo scambio delle altre materie prime ad essa necessarie.

Stracci. — Esenti all'entrata, colpiti dal 1865 in poi, in misura diversa, da dazi di uscita e attualmente in ragione di lire 8,80 il quintale, gli stracci non furono mai oggetto di importazione di tale rilievo da costituire un fatto determinante nei rispetti delle industrie paesane. L'importazione, spesso saltuaria, degli stracci vegetali, i soli che servono alla fabbricazione della carta, presenta una spiccata tendenza all'aumento, specialmente nell'ultimo decennio in confronto col precedente :

	Media importazione annuale degli stracci vegetali
	Quintali
Decennio 1890-1899	1.510
» 1900-1909	6.187

Ciò non ostante, nel 1909 si è verificata una discesa in confronto del 1908 essendo gli stracci vegetali passati da 10,740 quintali a 6,590.

Molto più che non la esigua importazione ha valore come indice dell'andamento della nostra industria cartaria il commercio di esportazione degli stracci vegetali.

Fiorentissimo — non ostante il dazio di uscita — quando l'industria cartaria non conosceva, si può dire, altra materia prima, tanto ch'esso potè segnare nel 1880 quintali 107,654 e negli anni più lontani cifre anche maggiori, questo commercio venne in seguito scendendo, con vece quasi costante, salvo una tenue ripresa dal 1887 al 1893, per ridursi nell'ultimo decennio a poche centinaia di quintali e nel 1909 a quintali 121.

Pasta di legno chimica (cellulosa). — Mentre tale discesa si verificava in riguardo all'esportazione degli stracci vegetali, con progressione decisamente contraria veniva delineandosi e prendendo consistenza l'importazione della *pasta di legno chimica o cellulosa*. Pur essendo la più atta a sostituire, come elemento connettivo, lo straccio, non trovò, per ragioni diverse, favorevoli condizioni per esser prodotta in paese, sì che le poche fabbriche impiantatesi non hanno dato e non danno che meschini risultati.

Assai modesta anteriormente al 1880, l'importazione della cellulosa assume un movimento ben più deciso in seguito, per la diminuzione dei prezzi determinata dal nuovo sistema di fabbricazione al solfito, e già nel 1886, anno in cui venne introdotta apposita voce statistica, si afferma con 18,000 quintali circa. Il passaggio dal regime doganale di esenzione al dazio di lire una il quintale, istituito nel 1888 e abolito per tornare alla franchigia nel 1892, non apporta alcun ristagno, e le cifre del 1890 segnano già quintali 40,397, quelle del 1895 quintali 107,806 e quelle del 1899 quintali 183,199.

Nell'ultimo decennio, continuando nel suo cammino regolarmente ascendente — salvo una leggera regressione nel 1902 — è venuta triplicandosi e quasi raddoppiando nell'ultimo quinquennio, dimostrando che, più che le variazioni, del resto non gravi, del prezzo medio unitario, hanno influito le esigenze del consumo:

Anno	Quintali	Prezzo medio per quintale Lire	Valore totale Lire
1900	186,223	33	6,145,359
1901	243,265	31	7,541,215
1902	222,281	31	6,668,430
1903	259,218	30	7,776,540
1904	320,259	29	9,287,511
1905	349,694	28	9,791,432
1906	418,812	30	12,564,360
1907	467,303	31	14,486,393
1908	540,074	31	16,202,220
1909	574,047	28	16,073,047

La discesa del prezzo nel 1909, causata da una crisi di sovrapproduzione mondiale, ha favorito, a scapito dei paesi meno produttori, quali la Svizzera e i Paesi

Bassi, per tacere gli altri di minor conto nei riguardi dei nostri commerci, gli acquisti presso l'Austria-Ungheria e la Germania, nonchè presso la Svezia e la Norvegia, il cui prodotto, quasi sconosciuto dieci anni or sono nel nostro mercato, è venuto acquistando progressivamente terreno, fino a far risentire alla nostra industria cartaria i benefici di una vigorosa concorrenza :

MAGGIORI PAESI IMPORTATORI	Importazione della cellulosa		
	1900	1908	1909
		Quintal:	
Austria-Ungheria	104 244	268 248	275 651
Germania	54 378	139 036	160 572
Norvegia	266	28 347	35 567
Svezia		58 765	72 404
Paesi Bassi	16 346	16 508	5 724
Svizzera	4 478	15 509	11 768

Pasta di legno meccanica. — A differenza della pasta chimica o cellulosa la *pasta meccanica*, della quale solo quella in istato secco ha importanza, presenta una importazione saltuaria che non permette di rilevare una costante fisionomia, nè, in questi ultimi anni, una spiccata tendenza. Prima ad essere adoperata nel nostro paese in quantità rilevanti come surrogato dello straccio, negli anni che immediatamente precedettero il 1880 la sua importazione tocca appena 3,000 quintali circa, per salire poi con rapido movimento a 70,974 quintali nel 1886, agevolata dalla forte diminuzione del prezzo medio sceso in allora d'un tratto da L. 40 a lire 19 il quintale. Dal 1887 al 1901 segue un periodo di depressione, quantunque non costante, nè sempre progressiva, durante il quale l'importazione scese alla minor cifra nel 1901 con quintali 24,705, segnando la maggiore con quintali 89,221 nel 1890, nel quale anno si ebbe il prezzo più basso raggiunto dal prodotto nella somma di lire 15 il quintale.

Col 1902 si delinea una ripresa che prosegue ininterrotta fino al 1907, anno di massima importazione con 108,550 quintali, per scendere di nuovo a 75,889 quintali nel 1908 e 85,768 nel 1909.

Anche qui l'Austria-Ungheria si mantiene alla testa, presentandosi nel 1909 con 51,000 quintali; seguono a distanza la Svezia e la Norvegia, rispettivamente con 13,773 e 9,033, avendo fin dal 1908 fatto passare la Germania dal secondo al quarto posto, dove si mantiene con quintali 8,616.

Dal cennato andamento dell'importazione della pasta di legno meccanica non può però trarsi alcuna sicura conclusione circa l'importanza che il prodotto stesso è venuto assumendo nella lavorazione delle cartiere nazionali, mancando dati sicuri circa la produzione interna che molto può aver influito sulle vicende dell'annuale importazione. La statistica ufficiale del 1903 si limitava a indicare che dei 405 opifici due erano fabbriche di cellulosa, 311 cartiere, 16 fabbriche di pasta di legno meccanica, e 76 di produzione mista.

Attualmente il numero degli sfibratoi meccanici viene dai competenti ritenuto superiore al centinaio, con una produzione giornaliera di circa 1,500 quintali, in ragione di 300 giorni lavorativi all'anno, sì che l'impiego della pasta di legno meccanica sembrerebbe uguagliare, se non superare, quello della cellulosa, tenuto conto della scarsa produzione interna di quest'ultima.

* * *

Dal campo delle materie prime, passando a quello dei prodotti lavorati il nostro commercio d'importazione e d'esportazione presenta — a traverso l'ultimo trentennio — fenomeni assai più complessi, tanto per se stessi considerati, quanto e più, nei rispetti delle varie industrie cui si ricollegano.

Lo sviluppo della produzione mondiale della carta in rapporto alle aumentate esigenze del consumo per gli accresciuti bisogni del viver civile, le vicende dei prezzi scesi rapidamente col crescere dell'impiego dei surrogati dello straccio, gli stretti legami che l'industria cartaria ha con quelle più affini, la influenza infine del regime doganale modificato con tariffe diverse e col susseguirsi di convenzioni e accordi commerciali, esigerebbero, per ogni singolo prodotto, una trattazione tanto ampia che esula dagli intendimenti di una breve rassegna.

Solo basterà qui rilevare quali sieno i principali prodotti di scambio internazionale, accennando, in rapida sintesi, ai fatti più salienti.

Carte e cartoni. — Emergono all'importazione la *carta bianca o tinta in pasta non rigata*; la *carta colorita e da parati*; i *cartoni ordinari*.

L'importazione della *carta bianca o tinta in pasta non rigata*, toccati nel 1887 i 25,000 quintali, presenta, in seguito all'applicazione dei nuovi dazi stabiliti dalla tariffa dello stesso anno e rimasti immutati fino ai giorni nostri, un periodo di forte depressione, scendendo a un minimo di 4,746 quintali nel 1894. Solo nel 1903 è dato notare una decisa ripresa, con 13,132 quintali, contemporaneamente al forte sviluppo raggiunto dalla produzione estera in confronto della nazionale meno ardita ancora nei nuovi sistemi di fabbricazione, per raggiungere il massimo nel 1907 con quintali 36,297 e scendere nuovamente nei due anni successivi 1908 e 1909 a quintali 31,197 e 28,336 per il rispettivo valore di lire 2,370,972 e 2,266,880.

Le *carte colorite* (sotto la qual voce di tariffa rientrano quelle *dorate, dipinte, la pergamena vegetale* ed altre) e la *carta da parati*, hanno sempre alimentato un commercio d'importazione di un certo rilievo, cui, forse, ha giovato un minore interessamento da parte dell'industria nazionale nella ricerca e nella produzione dei tipi che rispondano, così come il prodotto proveniente di Germania e di Francia, al gusto e alle esigenze del consumo italiano. E però, con l'aumentare delle richieste di esso, specie negli ultimi due anni, sono state superate le cifre raggiunte nei periodi di maggior floridezza di questo commercio, essendo stati toccati nel 1908 complessivamente 12,402 quintali per un valore di lire 2,182,560 e nel 1909 quintali 12,499 valutati 2,253,420 lire, con aumento in questo ultimo anno, molto marcato delle carte da parati, che vi sono rappresentate per quintali 6,883 e lire 1,101,280, e con diminuzione di quelle colorite che figurano con quintali 4,496 per 1,152,140 lire.

Anche per i *cartoni ordinari* l'importazione è venuta, specie in questi ultimi anni, a contendere più vigorosamente il terreno al prodotto nazionale che sembra essere per la maggior parte fabbricato con le materie prime più scadenti, mentre per la fabbricazione del similare estero viene quasi esclusivamente impiegata la pasta di legno meccanica che più si adatta al processo di imbianchimento. Nell'ultimo decennio l'importazione si è venuta quasi raddoppiando per raggiungere nel 1909 quintali 117,109, comprendendosi in questa ultima cifra quintali 109,144 di cartoni *non tinti, nè lucidati* provenienti per la quasi totalità dall'Austria-Ungheria; quintali 2,199 di *tinti non lucidati* e 5,964 di *lucidati* per il complessivo valore di lire 2,712,776.

Emergono all'esportazione le cifre riguardanti la *carta bianca o tinta in pasta non rigata*, e quella *rigata*, l'una e l'altra dirette a numerosissimi mercati esteri, ma la prima principalmente in Austria-Ungheria, nell'Argentina, nel Chili, nel Brasile, nell'Egitto, e nella Turchia Europea ed Asiatica; la seconda con assoluta prevalenza nell'Argentina, in ragione di due terzi circa, delle totali quantità esportate.

L'esportazione della carta bianca *non rigata*, fra cui è di un certo rilievo quella da sigarette, mantiene dal 1888 al 1901 — anno in cui segnò la più alta cifra — una quasi costante tendenza all'aumento salendo da 23,786 quintali a 50,952. Dal 1901 in poi, sebbene si debba notare un rallentamento, conserva una media superiore a 41,600 quintali, toccando la minor cifra nel 1908 con 36,899 quintali per risalire nel 1909 a 40,847 valutati 3,267,760 lire, restando comunque sempre superiore all'importazione del similare prodotto estero.

Per quanto infine riguarda la carta *rigata* le risultanze statistiche sono anche più confortevoli, essendo quasi insignificante l'importazione di essa e, per contro, assai viva l'esportazione, di cui diamo le cifre quantitative dal 1896 in poi, notando che in precedenza era stata alquanto saltuaria e aveva oltrepassato solo rare volte i 5,000 quintali annui:

1896	quint li	1,330	1903	quint li	17,586
1897	»	5,358	1904	»	16,808
1898	»	9,503	1905	»	19,404
1899	»	13,319	1906	»	29,667
1900	»	13,685	19	»	25,921
1901	»	15,890	1908	»	23,228
1902	»	17,941	1909	»	22,277

La discesa degli ultimi tre anni assume minor rilievo quando si pensi che l'aumento del 1906, ha carattere di eccezionalità e che l'importazione del 1909, valutata 2,116,315 lire, resta pur sempre alquanto superiore a quella del 1905.

Un ultimo cenno riserveremo ai *lavori di carta e cartone* e ai prodotti dell'*industria del libro*.

Lavori di carta e cartone. — Presentano speciale importanza all'importazione i *tubetti* e *rocchetti* per la filatura e per la tessitura e tutti quegli altri lavori che si comprendono sotto la generica voce doganale di « *non nominati, altri* », con prevalenza quantitativa fra essi delle scatole di carta e cartone che, sebbene contengano altre

merci che formano oggetto principale dell'importazione, debbono, per effetto della tariffa sulle tare, assolvere il dazio loro proprio.

I *tubetti* e i *rocchetti*, presentavano nel 1899 una importazione di 485 quintali che, col progredire delle nostre industrie tessili, va sempre maggiormente affermandosi negli anni successivi e segnatamente nell'ultimo triennio, per raggiungere il massimo nel 1909 con quintali 2,092, provenienti per due terzi circa dalla Germania e valutati 1,046,000 lire. Per i « *lavori non nominati altri* » a prescindere dai recipienti (scatole), che, col crescente sviluppo degli scambi in genere non potevano non presentare nel tempo un notevolissimo incremento, basterà osservare che l'importazione, costituita da specie fra loro assai diverse e per usi svariatissimi, manda teci prevalentemente dalla Germania, è venuta man mano prendendo vigore e in ispecial modo nell'ultimo quinquennio per toccare 3,082 quintali nel 1908, senza però mantenersi a tale altezza, nel susseguente anno 1909 essendo scesa a quintali 2,487 valutati poco meno di un milione di lire.

Al contrario dell'importazione, l'esportazione dei lavori di carta e di cartone è costituita, per la quasi totalità da quelli rientranti sotto la detta voce doganale « *non nominati altri* », che, fiorente nei tempi meno recenti, inizia nel 1891 un periodo di depressione, mostrando tendenza a riprendere solo nel 1898, per mantenersi durante tutto un decennio a una media annuale aggirantesi intorno a 1,800 quintali. Nel 1908 era stata di quintali 2,133, nel 1909 salì a 2,343 uguagliando così in quantità quasi l'importazione e superandola in valore per aver sorpassato il milione di lire.

Prodotti della industria del libro. → Limitando anche qui il campo di osservazione alle cifre maggiori noteremo subito che tanto in entrata quanto all'uscita prevalgono per importanza i *libri stampati* e le *stampe* circa le quali dichiariamo, per non ingenerare dubbi, che intendiamo riferirci alla voce di tariffa « *stampe, litografie e cartelli* » comprendendovi anche le *cartoline illustrate* che alimentano, con assoluta preponderanza del prodotto germanico, un discreto commercio di importazione ed escludendo, per contro, altri prodotti (carte geografiche, giornali, musica ecc.), che hanno voci di tariffa e statistica speciali, ma formano oggetto di traffico ben più modesto.

Il progrediente sviluppo della cultura, le nuove esigenze della vita civile, i frequenti contatti fra le diverse civiltà, dovevano necessariamente determinare una sempre maggiore intensità negli scambi delle stampe e dei libri stampati.

Quanto essi sieno venuti accentuandosi nell'ultimo decennio dimostrano le seguenti cifre cui facciamo seguire una tabella relativa più specialmente al 1909 con l'analisi delle quantità e dei valori per i prodotti importati ed esportati secondo le singole distinzioni statistiche e di tariffe:

QUANTITÀ IMPORTATE ED ESPORTATE NEL DECENNIO 1900-1909.

ANNI	LIBRI STAMPATI		STAMPE	
	Importazione	Esportazione	Importazione	Esportazione
	Quintali		Quintali	
1900	3 158	5 129	3 424	4 150
1901	3 169	5 988	4 642	4 713
1902	3 443	5 456	6 241	4 898
1903	3 673	5 993	6 583	4 682
1904	4 276	5 910	7 472	6 076
1905	4 103	6 688	6 525	7 918
1906	5 570	8 012	6 963	9 402
1907	5 089	9 400	8 172	7 371
1908	8 317	9 029	8 382	7 895
1909	9 905	10 409	8 534	7 122

Anno 1909.

VOCI DI TARIFFA E DI STATISTICA	Importazione		Esportazione	
	Quintali	Lire	Quintali	Lire
Libri stampati:				
— in lingua italiana sciolti o legati alla ru tica o alla bodoniana	2 940	1 470 000	6 007	3 003 500
— id. in altre lingue sciolti	4 420	2 210 060	2 925	1 462 500
— legati in qualsiasi modo, di devozione	137	68 500	40	20 000
— in lingua francese con copertina e dorso di cartone	132	79 200	—	—
— legati in qualsiasi modo, altri	2 276	1 365 600	1 437	862 200
Totale	9 905	5 193 300	10 409	5 348 200
Stampe, litografie e cartelli	7 285	10 927 500	7 005	10 507 500
Cartoline illustrate	1 249	686 950	117	64 350
Totale	8 534	11 614 450	7 122	10 571 850

Risulta dunque che l'incremento nell'ultimo decennio si è più accentuato alla importazione che non all'esportazione, quantunque per i libri stampati in lingua italiana l'esportazione superi tuttora l'importazione, avendovi più direttamente

contribuito le necessità di cultura delle popolazioni italiane del Trentino e della Venezia Giulia, nonché delle numerosissime colonie di emigrati in paesi europei e nelle varie contrade d'America e fra esse spiccatamente dell'Argentina.

Circa le provenienze dall'estero il primo posto sulla totale importazione del 1909 spetta anche una volta alla Germania con circa 63 % delle stampe e 36 % dei libri stampati, seguita dalla Francia e, più a distanza, dalla Gran Bretagna, dall'Austria-Ungheria, dai Paesi Bassi e dalla Svizzera: L'importazione dai Paesi Bassi si affermò soltanto nel 1909, portando sul nostro mercato 1,043 quintali di libri sciolti stampati in lingua italiana e contribuendo così, in concorso con la Germania (quint. 1,531), a più che raddoppiare le cifre dell'anno precedente (1908: quintali 1,283. — 1909 quintali 2,940). Ma è noto che l'importazione dall'estero dei libri stampati in lingua italiana è costituita in gran parte da libri italiani di ritorno perchè rimasti invenduti.

E avremmo finito di passare in rassegna i singoli prodotti se non meritasse un cenno speciale anche l'esportazione di una certa qualità di *registri legati* non compresi nelle cifre su riportate, rientrando per voce di tariffa e di statistica fra i libri *non stampati*. Si tratta di lavori di rilegatura, spesso pregevoli, che trovano il principale sbocco nella Turchia Europea (anno 1909 quint. 1,327 sulla totale esportazione di quint. 3,482), nell'Egitto (quint. 1,133) e nell'Argentina (quintali 430) e che nel 1909 alimentarono un commercio del valore di 1,114,240 lire, mai prima raggiunto, con aumento di 90 % sull'anno precedente.

*
* *

Da uno sguardo complessivo al movimento commerciale dei prodotti della decima categoria risultano evidenti due fatti contemporanei: lo sviluppo della produzione nazionale della carta che obbligò i nostri fabbricanti a richiedere all'estero quantità di materie prime che nel 1909 superò i 18 milioni di lire; dall'altra l'intensificarsi dello scambio in genere di tutti i prodotti lavorati che nella carta trovano la materia principale di una ulteriore lavorazione. Per questi le valutazioni del 1909 oltrepassano i 30 milioni di lire all'importazione, contro una esportazione di circa 26 milioni.

In quale misura a quest'ultimo risultato abbiano potuto influire, al di sopra del regime doganale, le condizioni dei mercati e delle singole industrie e soprattutto le molteplici e svariatissime esigenze del consumo interno, è indagine che trascende dalle cifre del movimento commerciale costrette nei limiti delle voci statistiche e di tariffa, nei soli riguardi degli scambi con l'estero. Esse servono non pertanto a dimostrare che, nonostante la lunga via percorsa, un largo campo, sia in paese che sui mercati esteri è ancora riservato al lavoro e alla produzione nazionale in genere e a quella della carta in ispecie, la quale poco ebbe a risentire, il confronto dell'estero, il disagio di una ancor recente crisi di sovrapproduzione mondiale.

Prodotti dell'industria siderurgica. — Nel 1909 si estrassero dalle miniere del Regno tonnellate 505,195 di minerale di ferro, delle quali 469,159 dalle miniere dell'Isola d'Elba, e le poche rimanenti da quelle del bergamasco e del bresciano. La produzione del 1909, pur essendo inferiore di 12,757 tonnellate a quella del 1907, che fu di tonnellate 517,952 e di 33,925 a quella massima di 539,120 avutasi nel 1908, lascia tuttavia a grande distanza tutte quelle degli anni anteriori al 1907.

Aggiungendo alla produzione dello scorso anno le poche quantità dei minerali di ferro importati dall'estero per la produzione dell'acciaio coi forni Martin-Siemens, le quali risultarono nel 1909 di 28,150 tonnellate, di fronte a 31,090 nel 1908, e tenendo pur conto della insignificante esportazione di 46 tonnellate di minerale indigeno, si ottiene la cifra di 533,299 tonnellate, la quale rappresenta la quantità del minerale di ferro che indipendentemente, s'intende, dalle scorte rimaste dagli anni precedenti, fu messa nel 1909 a disposizione dell'industria.

Si noti che se questa quantità è risultata quasi uguale a quella di 534,557 tonnellate dell'anno precedente, si deve al fatto che, fra i due anni, l'esportazione italiana del minerale di ferro si ridusse da 35,653 tonnellate alle 46 indicate sopra, essendo venuta a mancare nel 1909 la produzione del minerale estratto dalla miniera di Val d'Aspra, la quale dava alimento a tale esportazione.

Un fortissimo e inatteso aumento ci presenta invece la produzione italiana della ghisa in pani, la quale, secondo le notizie fornite dalla Rivista del Servizio Minerario, sarebbe aumentata, fra i due ultimi anni, da 1,129,240 a 2,078,000 quintali, e quindi di ben 948,760 quintali, ossia di 84 per cento. Per opportunità di confronto diamo qui appresso i dati relativi a tale produzione, per l'ultimo quinquennio :

ANNI	FOLLONICA	PIOMBINO	PORTO-FERRAIO	BERGAMO	BRESCIA	NOVARA	TOTALE
	Q u i n t a l i						
1905.	49 370	280 000	1 055 870	39 850	5 700	..	1 430 790
1906.	35 320	240 000	1 043 690	33 950	1 352 960
1907.	21 840	200 000	847 160	51 020	..	2 300	1 122 320
1908.	550 000	521 500	57 740	1 129 240
1909.	1 000 000	1 040 000	38 000	2 078 000

Evidentemente, per produrre nel 1909 una così forte quantità di ghisa in pani, gli alti forni dovettero adoperare, oltre la già accennata quantità del minerale proprio di detto anno, anche le grosse scorte che dovevano certamente esistere alla fine del 1908, dopo due anni di abbondantissime produzioni del minerale di ferro e di relativamente scarse produzioni di ghisa in pani.

Parrebbe che con una produzione interna così abbondante di ghisa, l'importazione dall'estero avesse dovuto diminuire; ora risulta invece che tale importazione raggiunse nel 1909 l'alta cifra di 2,467,300 quintali, avvicinandosi molto a quella di 2,542,386 quintali del 1908. Diguisachè, dedotte le minime quantità esportate (quintali 2,092 nel 1909 e 1,762 nel 1908), la provvista totale della ghisa in pani salì, fra i due ultimi anni, da 3,669,864 a 4,543,208, ossia di 873,344 quintali.

La quantità della ghisa in getti greggi ricavata, per seconda fusione, dalla ghisa in pani nelle poche fonderie annesse ai grandi stabilimenti per la fabbricazione del ferro e dell'acciaio, dei quali esclusivamente si occupa la statistica mineraria, variò di poco fra il 1908 e il 1909, essendo salita appena da 451,760 a 472,040 quintali. L'importazione, per converso, della ghisa lavorata estera diminuì, fra i due anni, da 149,550 a 142,022 quintali.

Dedotta, dalla provvista totale della ghisa in pani, quella parte che viene trasformata in getti greggi nelle fonderie suddette e quella che si riversa nelle altre molto più numerose che si trovano disseminate nelle varie parti del Regno, ne rimane ancora una quantità notevole, la quale serve, da sola, o congiuntamente ai rottami nazionali ed esteri, per la fabbricazione del ferro in masselli e dell'acciaio in pani. Quanta sia stata, nel 1909, la quantità totale di rottami messa a disposizione dei produttori del ferro e dell'acciaio, non sappiamo dire. Sappiamo soltanto che la importazione dall'estero dei rottami di ferro e di acciaio, crebbe, fra il 1908 e il 1909, da 3,261,191 a 4,163,535 quintali; quantità quest'ultima rappresentata da un valore di oltre 37 milioni di lire.

Alla maggiore importazione di 902,344 quintali parteciparono quasi tutti i paesi che ci forniscono di solito i detti rottami, ma principalmente i quì appresso indicati, con gli aumenti:

Germania, da 709,149 a 850,377 quintali; Gran Bretagna, da 576,552 a 839,096; Francia, da 599,732 a 702,105; Belgio, da 261,184 a 326,204; Svizzera, da 213,519 a 302,736; India britannica, da 106,662 a 214,400; Argentina da 55,610 a 124,989; Egitto, da 59,444 a 92,215; Turchia europea da 20,500 a 48,370; Austria-Ungheria, da 35,536 a 41,667; Turchia asiatica, da 27,020 a 34,289; Romania, da 686 a 28,436; Norvegia, da 5,733 a 27,706; Grecia, da 19,370 a 27,512; Brasile, da 6,701 a 14,370; Tunisia, da 6,071 a 12,558; Russia, da 764 a 4,294; Uruguay da 1,970 a 3,123; Indie orientali olandesi, da 271 a 2,881. Ricomparvero nel 1909, dopo essere stati negativi nel 1908, i seguenti altri paesi: l'Equatore, con 20,605 quintali; il Chili, con 9,006; le Contrade d'Africa non specialmente nominate, con 4,309; le Colonie francesi in Africa non specificate, con 4,218; la Danimarca, con 4,122 e la Tripolitania, con 2,008. Diminuirono, invece, le loro importazioni in Italia: i Paesi Bassi, da 187,618 a 182,790 quintali; gli Stati Uniti, da 99,482 a 92,213; la Spagna, da 86,203 a 60,766; l'Algeria, da 66,625 a 45,888; Malta da 24,240 a 22,392; e il Portogallo, da 21,598 a 16,593.

Venendo ora a parlare della produzione del ferro in masselli e dell'acciaio in pani, ottenuti dalla rifusione dei rottami e della ghisa, sia nazionali che esteri, diremo che, nel 1909, quella del ferro pudellato in masselli continuò la sua corsa discendente, essendosi fermata alla quantità di 89,000 quintali, di fronte ai 132,320 del 1908 e ai 200 e più mila di parecchi anni fa, e quella, invece, dell'acciaio in pani, ch'era già

in continuo crescendo, fece un passo avanti, essendosi portata da 5,370,000 a 6,615,690 quintali, segnando così il rilevante aumento di 1,245,690 quintali.

Rimpetto a una produzione così vistosa appare ben poca cosa l'importazione che facciamo dall'estero del ferro greggio in masselli e dell'acciaio in pani; pur tuttavia essa si presenta con quantità non indifferenti e in continuo aumento tanto che, ad esempio, da 321,190 quintali nel 1907, salì a 431,630 nel 1908 e a 525,467 nel 1909, figurando in quest'ultimo anno col valore di oltre 7 milioni di lire. La Germania, la Francia, l'Austria-Ungheria, il Belgio, i Paesi Bassi e la Gran Bretagna, sono i paesi dai quali principalmente importiamo i detti prodotti.

Anche la produzione dei ferri o acciai laminati, gettati o fucinati (in spranghe, verghe e barre, in fili, in lamiere, in tubi e in getti diversi) segnò nel 1909 un grande aumento, e infatti dalla cifra già alta di 5,317,600 quintali, cui si era portata nel 1908, noi la troviamo salita nel 1909 a 6,382,220 quintali, con una differenza in più, rispetto all'anno precedente, di 1,064,620 quintali. Ed è forse in conseguenza di così forte aumento che l'importazione dei ferri e acciai laminati, come già nel 1908 rispetto al 1907, decadde alquanto anche nel 1909, essendosi ristretta in quest'ultimo anno da 1,883,256 a 1,704,786 quintali, rappresentati da un valore di circa 36 milioni e mezzo di lire.

Restando nel campo di questa importazione e soffermandoci a considerare quella del ferro e acciaio in spranghe, verghe e barre, che ne costituisce la parte principale, troviamo ch'essa, seguendo l'andamento della prima, è discesa, tra i due ultimi anni, da 1,309,181 a 1,156,196 quintali, aventi un valore di circa 21 milioni e mezzo di lire. Passando all'importazione delle lamiere di ferro, la quale viene seconda per importanza nella massa dei ferri e acciai laminati importati, troviamo invece che questa segnò nel 1909 un leggerissimo aumento, essendo salita da 340,565 a 347,815 quintali, del valore di quasi 7 milioni di lire. A queste due importazioni parteciparono nel 1909 gli stessi paesi dell'anno precedente, e cioè: a quella del ferro e acciaio in spranghe, verghe e barre, per circa due terzi la Germania, e per il rimanente, in gran parte il Belgio, e per quantità minori la Francia, la Gran Bretagna, l'Austria-Ungheria e l'Olanda; a quella invece delle lamiere di ferro, per circa una metà la Germania, per un quarto la Gran Bretagna e per il resto l'Austria-Ungheria, il Belgio e l'Olanda.

Un inatteso e forte impulso ebbe nel 1909 la produzione italiana delle rotaie per ferrovie, la quale da 677,100 quintali si elevò d'un tratto a 1,232,900, segnando così un aumento di 555,800 quintali. In questo subitaneo incremento della produzione interna delle rotaie, sta la ragione della diminuita importazione di quelle estere, la quale da 312,620 quintali del 1908, si ridusse nel 1909 a 128,946 appena, segnati con un valore di poco più di 2 milioni di lire. Chi scapitò meno a causa di questa diminuzione fu la Germania, la quale vide scemare le importazioni delle sue rotaie in Italia soltanto da 91,458 a 81,283 quintali. Tutti gli altri paesi fornitori risentirono in grado maggiore gli effetti di tale diminuzione, ma più di ogni altro la Russia, la quale, comparsa per la prima volta nel 1908 con 90,421 quintali di rotaie non figurò nel 1909 che con soli 3,239. Le importazioni dai rimanenti paesi diminuirono: quella dal Belgio, da 75,628 a 25,924 quintali; quella dalla Gran Bretagna, da 28,698 a 6,586; quella dalla Francia, da 11,846 a 6,509 e quella dalla Svizzera, da 8,206 a 3,612.

Anche la produzione delle cosiddette bande stagnate superò nel 1909 quella dell'anno precedente, essendo stata di 308,800 quintali, di fronte a 285,770. L'importazione invece delle bande stagnate estere, indicate nella statistica con la denominazione « lamiera di ferro ricoperte di stagno », rimase pressochè stazionaria, essendo stata di 30,238 quintali, di fronte a 30,654. Non occorre avvertire che questa importazione, che si fa quasi interamente dalla Gran Bretagna, deve intendersi distinta da quella delle lamiere stagnate che vengono importate temporaneamente in Italia, pure nella massima parte dalla Gran Bretagna, per essere riesportate sotto forma principalmente di stagnoni, barattoli, scatole e altri simili recipienti di latta, e che nel 1909 si portò alla cifra di 105,002 quintali.

Aggiungeremo da ultimo che, nel 1909, oltre l'accennata quantità di bande stagnate, si produssero in Italia 30,000 quintali di bande zincate e 20,000 di bande piombate. Questa nuova produzione non arrecò spostamento nella importazione piuttosto esigua che facciamo dall'estero delle lamiere di ferro o di acciaio, zincate o piombate, giacchè questa risultò nel 1909 di 4,688 quintali di fronte a 4,707 nel 1908. Ma sappiamo che queste lamiere furono quasi tutte esitate nel Regno, per soddisfare ad eccezionali richieste del consumo.

Leggendo queste brevi notizie che siamo venuti esponendo riguardo all'industria siderurgica italiana si rimane vivamente colpiti dallo straordinario incremento che tale industria ha avuto nello scorso anno rispetto al precedente. E infatti noi abbiamo testè visto che fra i due ultimi anni sono enormemente aumentate: la produzione e la provvista totale della ghisa in pani, l'importazione dei rottami che sono un'altra importante materia prima per la fabbricazione del ferro e dell'acciaio; la stessa produzione dell'acciaio in pani; quella dei ferri e acciai lavorati, e quella infine delle rotaie per ferrovie. Per non dire dell'aumento pure significativa della produzione delle bande stagnate, alla quale si è aggiunta nel 1909 pur quella delle bande zincate e piombate.

Questo incremento non è stato tuttavia accompagnato da un corrispondente miglioramento nella situazione economica dell'industria, la quale rimane ancora sotto il peso della forte caduta dei prezzi iniziata alla fine del 1907.

Di questi rilevanti progressi della siderurgia nazionale si ha chiara visione nel seguente prospetto che tutti li riassume :

P R O D O T T I		1908	1909	Differenza nel 1909
Minerale di ferro	Produzione Tonnellate	539 120	505 195	— 33 925
	Importazione id.	31 090	28 150	— 2 940
	Esportazione id.	35 653	46	— 35 607
	Quantità messa a disposizione dell'industria. id.	534 557	533 299	— 1 258
Ghisa in pani	Produzione Quintali	1 129 240	2 078 000	+ 948 760
	Importazione id.	2 542 386	2 467 300	— 75 086
	Esportazione id.	1 762	2 092	+ 330
	Provvista totale. id.	3 669 864	4 543 208	+ 873 344
Ghisa lavorata in getti greggi	Produzione id.	451 760	472 040	+ 20 280
	Importazione id.	149 550	142 022	— 7 528
Rottami di ferro e di acciaio	Importazione id.	3 261 191	4 163 535	+ 902 344
Ferro pudellato	Produzione id.	132 320	89 000	— 43 320
Acciaio in pani.	Produzione id.	5 370 000	6 615 690	+ 1 245 690
Ferro in masselli e acciaio in pani.	Importazione id.	431 630	525 467	+ 93 837
Ferri e acciai laminati.	Produzione id.	5 317 600	6 382 220	+ 1 064 620
	Importazione id.	1 883 256	1 704 786	— 178 470
Rotaie per ferrovie	Produzione id.	677 100	1 232 900	+ 555 800
	Importazione id.	312 620	128 946	— 183 674
Bande stagnate	Produzione id.	285 770	308 800	+ 23 030
	Importazione id.	30 654	30 238	— 416
Bande zincate.	Produzione id.	..	30 000	+ 30 000
Bande piombate.	Produzione id.	..	20 000	+ 20 000
Bande zincate e piombate.	Importazione id.	4 707	4 688	— 19

Rame e suoi lavori. — Le condizioni anormali in cui si va svolgendo da qualche anno il mercato mondiale del rame, specialmente rispetto alla sproporzionalità fra produzione e consumo, si acuirono, a questo riguardo, nel 1909, poichè contro la cifra già elevata di 748 mila tonnellate di metallo prodotte nel 1908 si calcola che si sia giunti a 835 mila tonnellate nel 1909, notando che nel contempo il consumo se non andò restringendosi non segnò certamente alcun passo verso l'aumento.

Caratteristica del mercato mondiale del rame nel 1909 fu ciononostante, e appare fenomeno singolare, una grande calma, i prezzi avendo subito pochissime oscillazioni, pur rimanendo però sempre a un livello discretamente remuneratore. Questo fatto e la speranza di un rialzo dei prezzi indussero i proprietari di miniere a non limitare la propria produzione, come avrebbe dovuto consigliare una valutazione serena della situazione statistica del metallo.

Questa rimane in tal modo, alla fine del 1909, peggiorata, con *stocks* di metallo impressionanti e due soluzioni è dato prevedere per l'avvenire prossimo : o la limitazione automatica e razionale della produzione, a cui si potrebbe anche venire artatamente mediante il *trust* già preconizzato negli Stati Uniti, oppure l'aumento del consumo del rame da lungo tempo atteso per elettrificazione di ferrovie, costruzioni ferroviarie, navali, ecc., nell'America settentrionale.

L'Italia, che è pure produttrice di minerali cuprici, non ha potuto tuttavia seguire questo pericoloso andamento generale della produzione e restrinse ancora le sue estrazioni che troviamo scese nel 1909 a 90,272 tonnellate contro la cifra già in decadenza, rispetto agli anni immediatamente precedenti, di 106,629 tonnellate del 1908.

A questa stasi dell'industria estrattiva dei minerali di rame in Italia, in contrasto col generale aumento degli altri paesi, deve avere influito oltre che la poca convenienza di trattare, dato il prezzo non elevato del metallo, i minerali più poveri in rame di cui abbondiamo, anche la minore richiesta di questo metallo per parte dei fabbricanti di solfato di rame, i quali alla loro volta furono costretti a restringere grandemente la fabbricazione di questo prodotto per le note condizioni della enologia nazionale.

E una conferma di ciò si ha nella sensibile discesa avvenuta nel 1909, sia nella importazione dei minerali di rame che nell'importazione del rame greggio. I primi infatti passarono (comprese le piriti di rame e le metalline) da 15,128 tonnellate nel 1908 a 11,923 tonnellate nel 1909 ; il rame greggio, cioè in pani, limature e rottami, da tonn. 19,623 nel 1908 a 14,729 nel 1909, per un minor valore, quest'ultimo, di oltre 8 milioni e mezzo di lire nel 1909.

Che queste sensibili differenze abbiano avuta per causa principale, se non unica, la minor quantità di rame destinato alla fabbricazione del solfato e non di quello usato dalle industrie nei vari rami di sua lavorazione, lo prova il fatto che, mentre nel 1908 i lavori di rame, ottone e bronzo forniti dalle fabbriche italiane erano rappresentati, secondo la statistica mineraria, da 17,830 tonnellate, essi salirono a 19,710 tonnellate nel 1909, notando che nel contempo la quantità dei medesimi lavori introdotta dall'estero nel 1909 rimaneva al disotto di quella del 1908 di appena 753 tonnellate (1909 : tonn. 8,416 ; 1908 tonn. 7663).

Dalle cifre suesposte si può quindi dedurre che l'industria ramifera italiana, la quale si svolge più sulla lavorazione che sulla produzione del metallo, attraversò nel 1909 un periodo migliore dell'anno precedente in cui constatammo una restrizione della sua attività. Conforta questo asserto un altro coefficiente che sebbene di entità limitata merita di essere rilevato : l'aumentata esportazione cioè dei lavori ornamentali di rame, ecc. passata da 1,124 quintali nel 1908 a 1,817 quintali nel 1909 e dei lavori non nominati da 3,296 quintali nel 1908 a 3,532 nel 1909, cifre che non erano state mai raggiunte per il passato.

Automobili. — A voler giudicare unicamente dalle cifre del movimento commerciale con l'estero dei prodotti dell'industria automobilistica italiana, una fra le più giovani del nostro paese, non si avrebbe alcun indizio della grave e ben nota crisi da essa attraversata in questi ultimi anni, causa l'eccesso di produzione e la sopravvenuta crisi di Borsa del 1907 che tale eccesso, trattandosi di un oggetto di lusso come l'automobile, contribuì a rendere più disastroso.

Invero il progressivo aumento della nostra esportazione di automobili, parallelo a una restrizione dell'importazione, non subì mai oscillazioni o arresti, e proseguì sicuro anno per anno. Ed è così che anche nel 1909 è dato constatare un passo in avanti poichè la cifra delle nostre vendite all'estero vediamo portarsi a 2,158 automobili, contro 1,629 del 1908, 1,283 del 1907, 829 del 1906 e via via sempre meno negli anni precedenti.

Nel contempo le poche marche speciali di automobili, ancora richieste dal consumatore italiano all'industria estera, scendevano nel 1909 a 327 contro 348 del 1908.

Le fabbriche più importanti e più solide che poterono superare il critico momento, non solo seppero dunque conservare la rinomanza già acquistatasi per bontà e solidità di tipi, ma aprirono, con mirabile esempio di tenacia e spirito di iniziativa, nuovi sbocchi alla giovine e promettente industria.

E' proprio dall'anno 1907 che vediamo infatti figurare per la prima volta nella nostra statistica di esportazione i Paesi Bassi, ad esempio, con 13 automobili in detto anno, 24 nel 1908, 63 nel 1909 ; la Federazione Australiana con 24 automobili nel 1907, 33 nel 1908, 65 nel 1909 ; mentre nuovo sbocco potette pure ritenersi allora la Gran Bretagna, la nostra odierna migliore cliente, alla quale non vendevamo che due automobili nel 1906, cifra che si portò improvvisamente a 125 nel 1907 per salire a quella ben maggiore di 403 nel 1908, di 786 nel 1909.

Un fatto speciale occorre rilevare tuttavia nei dati statistici del 1909 ed è che nonostante l'invio sui mercati esteri di 529 automobili in più che nel 1908, il valore registrato nella cifra complessiva di quasi 23 milioni di lire risulta notevolmente inferiore a quella di milioni 28,2 del 1908. Da indagini fatte, questa sconcordanza va attribuita principalmente a poca esattezza nelle dichiarazioni di valore fatte dalle ditte speditrici, giacchè è bene ricordare che alle automobili va attribuito statisticamente il valore dichiarato dalla parte, e in secondo luogo al fatto che gli invii verso alcuni paesi (in particolar modo gli Stati Uniti) consistono oggidì, allo scopo di sfuggire ai forti dazi stabiliti sul valore del prodotto, per la quasi totalità in *chassis* non muniti di carrozzeria, di valore naturalmente molto inferiore a quello delle automobili complete. Il continuo perfezionamento dei processi di fabbricazione diminuendo il costo di produzione, può giustificare soltanto in parte il minor valore dichiarato dalle fabbriche per i loro prodotti ; si può quindi ritenere con fondatezza che la cifra di circa 23 milioni, risultante dalle dichiarazioni delle ditte esportatrici per il 1909, sia nell'insieme, e non di poco, inferiore al vero.

Velocipedi. — L'uso di questo veicolo è ormai talmente generalizzato e il consumo ne è divenuto così grande che le fabbriche nazionali, per quanto migliorino incessantemente i propri tipi e abbiano allargato il campo del loro commercio, non riescono a tener fronte alla crescente domanda. E lo dimostra da un lato il numero di 9,869

velocipedi di marca estera segnato dalla nostra statistica d'importazione per il 1909, contro 7,541 dell'anno precedente, dall'altro la quantità di parti staccate di velocipedi introdotte dall'estero nell'ingente cifra di 13,596 quintali nel 1909 di fronte a quella, già alta, di 10,488 quintali del 1908.

Il fatto che qualche migliaio in più di velocipedi di marca estera venga adottato dal consumatore italiano non è per se stesso di grande importanza, se si tiene conto dell'enorme numero di persone che usano oggidì il comodo e utile veicolo; ciò che invece richiama l'attenzione è l'accennata introduzione di parti staccate, la quale ha raggiunto nel 1909, il notevole valore di quasi 7 milioni di lire.

Per non ripetere quanto si è detto in proposito nell'analisi del movimento commerciale del 1907, rileveremo soltanto che le officine che si dedicano in Italia alla montatura delle parti di velocipedi, le quali vengono studiatamente importate dall'estero a serie, va continuamente aumentando a detrimento delle fabbriche nazionali di velocipedi e altresì che si è andato confermando quanto notammo allora, che cioè il maggior dazio, rispetto al passato, di 100 lire il quintale introdotto nella nostra tariffa sulle parti di velocipedi, in virtù di una clausola del trattato con l'Austria Ungheria, non ha ostacolato l'importazione di simili svariati lavori.

Giova però notare che una quantità non trascurabile delle parti staccate di velocipedi vengono richieste all'industria estera dalle stesse nostre fabbriche, le quali trovano conveniente di completare le proprie macchine con qualche accessorio di marca estera, e da questo lato l'aumentata importazione di dette parti verrebbe a confermare che l'industria nazionale, nonostante l'accanita concorrenza dell'estero e ancor più delle officine interne di montatura di velocipedi, viene aumentando gradatamente la sua produzione.

Veicoli ferroviari. — Il rifornimento di materiale mobile operato negli ultimi anni, in base alle note leggi speciali, dall'amministrazione delle ferrovie dello Stato — rifornimento che per il premente bisogno e le ingenti quantità occorrenti fu dovuto commettere in buona parte all'industria estera — essendo nelle sue grandi linee compiuto — le cifre statistiche riferentisi all'importazione di veicoli ferroviari per l'anno 1909 segnano una generale e non lieve discesa in confronto di quelle del 1908 e specialmente del 1907. Così, senza addentrarci in notizie particolareggiate sulle differenze singole, basterà accennare che complessivamente per tutti i veicoli da ferrovia si importarono in meno nel 1909 quintali 154,906 di fronte al 1908 e quintali 433,148 in meno di fronte al 1907.

Fa eccezione un'entrata di *bagagliai e carri postali* per quintali 10,752 nel 1909 fornitici dalla Germania e dal Belgio, veicoli che figuravano per quantità trascurabili negli anni precedenti, e un lieve aumento nell'importazione delle *carrozze di 1ª classe*; ma per la quasi totalità di quest'ultime, trattasi di vetture tramviarie elettriche, che rientrano doganalmente sotto la voce « *carrozze di 1ª o di 2ª classe* » e che sono state importate in ragguardevole quantità per nuove linee tramviarie del Veneto e della Liguria, senza di che le accennate differenze nell'importazione dei veicoli ferroviari nel 1909 di fronte ai due anni precedenti sarebbero state anche maggiori.

Risentirono maggiormente della nostra minore richiesta di veicoli ferroviari all'industria estera il Belgio, la Germania e, limitatamente alle carrozze di 3ª classe, la Russia.

Carbon fossile. — L'importazione del carbon fossile manifesta anche nel 1909 uno spiccato aumento, essendo salita da tonnellate 8,452,320 nel 1908, per 241 milioni di lire, a tonnellate 9,264,311 per 264 milioni.

Detto minerale, che è sbarcato per circa $\frac{2}{3}$ nei porti di Genova, Savona, Spezia e Venezia, comprende principalmente litantrace, antracite, coke e carbon fossile in mattonelle; secondo indagini fatte, i detti prodotti compongono la quantità totale del carbone importato in queste proporzioni approssimative: il litantrace 88.8 %, l'antracite 6.5 %, il coke 1.6 %, il carbon fossile in mattonelle 3.1 %.

Delle tonn. 9,264,311 importate nel 1909, 8,801,939 furono di provenienza inglese; le rimanenti 462,752 tonnellate appartengono ad altri paesi, che verrebbero in quest'ordine: la Germania, tonn. 169,219; la Francia tonn. 84,768; l'Austria-Ungheria tonn. 69,901; gli Stati Uniti tonn. 50,532; il Belgio tonn. 29,493, oltre alcuni altri paesi di minor conto.

Zolfo. — Una riduzione della produzione e un confortevole aumento nel prezzo di vendita sono i due fatti più salienti nell'andamento dell'industria solfifera durante il 1909.

La produzione è diminuita a tonn. 435,060 in confronto di tonn. 445,312 dell'anno precedente e il prezzo unitario si è elevato a L. 96,86 mentre era di L. 93,75 nel 1908.

Il movimento d'esportazione invece non è mutato da quello del 1908; giacchè in luogo di tonnellate 330,093 esportate in detto anno, se ne sono mandate all'estero nel 1909 329,233 con una insignificante differenza in meno di 860 tonnellate.

Le piccole variazioni verificatesi fra il 1908 e il 1909 nell'esportazione delle varie specie di zolfo emergono dallo specchio seguente:

	1908	1909	Differenza
Zolfo in pani e in rottami . Tonn.	204,240	200,324	— 3,876
Zolfo raffinato »	55,719	56,618	+ 899
Zolfo molito »	68,365	69,962	+ 1,597
Fiore di zolfo »	1,769	2,329	+ 560

Quanto ai paesi di destinazione, diminuzioni si sono avute nel 1909 per la Francia, Germania, Gran Bretagna, Grecia, Svezia e Turchia, compensate da aumenti per l'Austria-Ungheria, Belgio, Portogallo, Spagna, Russia e Stati Uniti.

Riguardo alle varie specie di zolfo, quello in pani e rottami si dirige nella maggior parte in Francia (tonn. 91,309 nel 1909), Svezia (15,376), Russia (15,320), Stati Uniti (14,530), Gran Bretagna (9,509), Germania (9,320), Belgio (9,284), Austria-Ungheria (8,490), ecc. Quello raffinato è maggiormente richiesto dall'Austria-Ungheria (tonnellate 18,094 nel 1909) e dalla Germania (14,623) e il molito principalmente dalla Grecia (tonn. 11,561 nel 1909) e dal Portogallo (12,036).

Il fiore di zolfo è distribuito fra quasi tutti i paesi fin qui indicati e principalmente la Russia, la Gran Bretagna, la Germania, la Francia.

Esamineremo ora brevemente, come negli anni scorsi, i principali elementi che si riferiscono alla produzione siciliana per renderci miglior conto dell'andamento dell'industria solfifera.

ANNI	Produzione siciliana Tonnellate	ESPORTAZIONE DALLA SICILIA distinta per destinazioni (Tonnellate)					Stoke alla fine d'ogni anno Tonnellate	Prezzo d. zolfo greggio posto a vele Lire per tonn.	
		Continente Italiano	Francia	Resto d'Europa	Stati Uniti	Altri paesi			TOTALE
1905	539.821	102.830	97.340	169.288	68.897	29.389	467.744	429.279	93.23
1906	471.190	81.329	71.021	178.477	37.725	33.075	401.627	507.293	91.86
1907	399.672	57.743	59.868	188.283	4.073	31.984	341.951	596.445	92.46
1908	413.580	60.134	96.448	171.955	12.484	34.052	375.073	618.459	93.57
1909	404.423	49.692	90.239	172.862	16.972	34.748	364.513	647.567	96.86

Come si vede, la diminuzione di tonn. 10,252 verificatasi nella produzione totale del Regno durante il 1909, riguarda quasi per intero, cioè per tonn. 9,177, la produzione siciliana, che da tonn. 413,580 nel 1908 si è ridotta nel 1909 a tonn. 404,423.

A tale riduzione nella produzione siciliana è seguita però anche una diminuzione, quasi in misura uguale, cioè di tonn. 10,540, nelle spedizioni dall'isola, che da tonnellate 375,053 nel 1908 son discese a 364,513 nel 1909. Questa diminuzione nelle vendite ha fatto perdere ogni effetto alla riduzione della produzione che con l'intento di avvicinarsi al consumo dovea frenare l'accrescersi degli *stocks* invenduti, i quali per conseguenza sono aumentati alla fine del 1909 a tonn. 647,567. La diminuzione delle vendite nel 1909 è dovuta, come si scorge dal superiore prospetto, principalmente alle minori richieste del continente (49,692 tonn., cioè 10,442 tonn. in meno), mentre è rimasto invariato il movimento di esportazione dall'isola per l'estero : tonn. 314,821 contro 314,939 nel 1908.

Il minor consumo nel continente è conseguenza del prolungarsi della crisi vinicola all'inizio della campagna 1909 e dell'aumento del prezzo. La quantità in meno spedita dalla Sicilia sta a rappresentare in cifra pressochè uguale la quantità totale in meno consumata durante il 1909.

Aggiungendo infatti alle 49,692 tonnellate spedite dalla Sicilia, la quantità prodotta nella penisola di tonn. 30,637, si ottiene un totale di tonn. 80,329, da cui sottraendo la quantità esportata di tonn. 14,412 (differenza fra l'esportazione totale del Regno e quella dell'isola) le rimanenti tonnellate 65,917 rappresentano il consumo della penisola in confronto di 76,120 tonnellate del 1908, cioè un minor consumo di 10,213 tonnellate. Completate queste cifre con la quantità consumata in Sicilia di tonnellate 12,503 nel 1908 e 10,802 nel 1909 (risultato che si ottiene mettendo in relazione le cifre della produzione, dell'esportazione e dello stock) risulta per tutto il Regno un consumo di tonnellate 76,719 nel 1909, contro tonn. 88,623 nel 1908 e perciò una differenza totale di circa 12 mila tonnellate in meno consumate nel 1909.

Rileviamo infine che la diminuzione nell'esportazione del 1909 in Francia è stata compensata con un quasi corrispondente aumento verso gli Stati Uniti. L'esportazione verso questo paese, per quanto lentamente, accenna da due anni a una ripresa.

Oli minerali, di resina e di catrame. — Nel gruppo degli oli minerali, di resina e di catrame, la nostra statistica commerciale d'importazione considera separatamente, fra gli oli minerali pesanti, l'olio di trementina, e determinati residui della distillazione di oli minerali, e fra i non pesanti, il petrolio, la benzina e il gruppo di idrocarburi: benzolo, toluolo e xilolo.

L'importazione degli oli minerali pesanti, non distintamente specificati, continuò nel 1909 il suo cammino ascendente, essendosi portata da 404,666 a 433,591 quintali. Essa è rimasta, come l'anno prima, costituita, per la quasi totalità, dai prodotti degli Stati Uniti (62.3 per cento), della Russia (24.7) e dell'Austria-Ungheria (9.6), a quasi nulla essendosi ridotte, nei due ultimi anni, le quantità di tali oli che prima apparivano importate dalla Francia in proporzioni spesso molto superiori a quelle dell'Austria-Ungheria.

Riguardo all'importazione dell'olio di trementina, l'anno 1909 non ci rivela che una lieve diminuzione da 33,316 a 26,932 quintali, alla quale parteciparono, in misura quasi uguale, la Francia e gli Stati Uniti, cioè i soli due paesi, si può dire, che forniscano olio di trementina all'Italia.

Merita invece maggiore attenzione l'incremento notevole che si è verificato nella importazione dei residui della distillazione di oli minerali, di cui abbiám fatto cenno dianzi; giacchè questa, mentre trovavasi già salita nel 1908, a 35,062 quintali, dai 5,560 coi quali era comparsa per la prima volta nel 1907, fece nel 1909 un nuovo e più forte passo in avanti, essendosi in detto anno elevata a 88,029 quintali.

La comparsa e il successivo rapido ingrandire della importazione di questi residui si spiega col fatto che, per agevolare in Italia l'impiego di essi come combustibili, in cambio di analoghe concessioni a favore di determinati prodotti italiani di esportazione, nel trattato italo-romeno del 5 dicembre 1906 il loro dazio venne ridotto da lire 8 a 0,20 per quintale, con che venivano ad essere favoriti, insieme, l'interesse degli esportatori romeni dei detti residui e quello degli italiani che fabbricano e adoperano motori per le piccole industrie.

La prima naturalmente a beneficiare di questa riduzione daziaria è stata la Romania: degli altri paesi uno solo, gli Stati Uniti, se ne è poi avvantaggiato in misura notevole, avvalendosi della clausola della nazione più favorita. La Russia, l'Austria-Ungheria e altri Stati pure produttori di oli minerali non riuscirono a fare forte concorrenza alla Romania mancando generalmente nei residui della distillazione dei loro petroli quei caratteri che il trattato italo-romeno fissa come condizioni per l'applicazione del dazio ridotto. In questo fatto si riscontra l'effetto dello studio posto dal Governo romeno, all'atto della negoziazione del trattato, nel restringere la sua domanda in modo da rendere la concessione nostra profittevole soltanto alla Romania. Nel 1907, cioè nel primo anno di applicazione del dazio ridotto, sopra un'importazione totale di 5,560 quintali degli accennati residui, 5,270 provenivano dalla sola Romania, e nel successivo anno 1908, su 35,062 quintali, 30,532 erano provenienti da quello Stato e soli 3,741 dall'Austria-Ungheria, per tacere di

altre piccole partite di poco conto ; nel 1909, sopra 88,029 quintali, 58,107 appartenevano alla Romania, 21,488 agli Stati Uniti, 4,365 alla Russia e 3,771 all'Austria-Ungheria.

Le importazioni di tutti i prodotti compresi fra gli oli leggeri hanno segnato nel 1909 aumenti notevoli rispetto al 1908. Siccome però questi aumenti non sono che il seguito di quelli ch'ebbero luogo nei due anni precedenti, e tutti insieme sono la conseguenza diretta della riduzione, da 48 a 24 lire il quintale, apportata al dazio d'entrata sui prodotti medesimi dal 1° aprile 1907, così è parso opportuno di riunire nel seguente prospetto le importazioni suddette, risalendo con le cifre fino a due anni prima dell'accennata riduzione daziaria :

Anni	Petrolio	Benzina	Benzolo, toluolo, xilolo	Altri oli minerali, non nominati
	Quintali			
1905	631,024	33,902	?	?
1906	615,883	29,152	373	?
1907	727,145	45,133	4,297	6,403
1908	823,732	70,448	4,629	9,785
1909	889,293	96,117	6,049	13,481

Non occorrono molte parole per apprezzare l'importanza del concorde crescendo assunto da queste importazioni, dopo lo sgravio parziale del forte dazio che le colpiva. Come il diminuito costo del petrolio, per effetto di tale sgravio, stimolò il maggior consumo di questo prodotto, specie come mezzo illuminante, così il buon prezzo della benzina concorse a far aumentare il suo impiego segnatamente come forza motrice negli automobili, il minor costo degli idrocarburi sopra nominati facilitò il loro impiego nelle industrie, e il prezzo men caro degli altri oli minerali leggeri, rese più facile il consumo di essi nei vari usi cui servono.

Daremo ora, estendendole pure all'ultimo quinquennio, le poche cifre che possediamo relativamente alla produzione italiana del petrolio greggio e della benzina.

La produzione del primo, la quale, com'è noto, si accentra quasi tutta nella regione emiliana, è stata negli ultimi cinque anni: di quintali 61,225 nel 1905; di 74,515 nel 1906; di 83,265 nel 1907; di 70,880 nel 1908 e di 50,950 nel 1909.

Quella della benzina: di quintali 11,796 nel 1905; di 21,220 nel 1906; di 27,890 nel 1907; di 19,730 nel 1908 e di 21,710 nel 1909.

Degno di nota è il fatto che, mentre prima della riduzione del dazio sul petrolio, e anche durante il 1907, la produzione nazionale di esso si era messa sulla via di un continuo crescendo, dopo tale riduzione la produzione medesima cominciò a decadere. Altrettanto, fino a un certo punto, può dirsi della benzina.

Gomma elastica e guttaperca e loro lavori. — La lavorazione di questi prodotti, ben modesta quindici anni or sono, è venuta in questi ultimi anni assumendo vita più rigogliosa, favorita dalle molteplici applicazioni alle più svariate industrie e dallo sviluppo rapido di alcune fra esse.

Ne dà conferma l'importazione del prodotto greggio che negli ultimi venticinque anni offre la seguente progressione :

(Quinquenni)	Importazione media annuale (quintali)
1885-89	2,035
1890-94	3,049
1895-99	5,515
1900-04	6,725
1905-09	12,041

Nel 1909, con la cifra mai prima raggiunta di 15,674 quintali, viene superata per quintali 710 quella del 1908 durante il quale si era verificato l'aumento davvero rilevante di 47 % sull'anno precedente.

Secondo però notizie trasmesse dalle dogane del Regno, notizie che in seguito a opportuna discriminazione statistica troveranno conforto di cifre più precise per il 1910, un terzo circa della totale importazione del 1909 sarebbe costituita da lavori guasti e resi inservibili dall'uso, con assoluta prevalenza di coperture e pneumatiche per automobili e velocipedi, mandateci per la massima parte dalla Francia, per la convenienza di intensificare nello scorso anno il lavoro di rigenerazione della gomma, già da qualche tempo intrapreso. Giova infatti ricordare quanto si ebbe a dire nella prima parte di questa rassegna, che il prezzo cioè della gomma greggia, specie delle più fini qualità, raggiunse nel 1909 altezze mai conosciute negli annali del prodotto e tali da giustificare per l'importazione di esso il valore di lire 20,376,200 con aumento di 43.3 % circa su quello del 1908, mentre l'aumento di quantità restava nella cifra assai più modesta di 4.7 %.

L'incremento innegabile e la grande varietà dei lavori offerti dall'industria nazionale non hanno tuttavia impedito alla Germania, alla Francia, alla Gran Bretagna e all'Austria-Ungheria di gettare sul nostro mercato quantità assai notevoli dei loro prodotti fabbricati. A ciò hanno contribuito e seguitano a contribuire oltre all'aumento tanto rapido quanto considerevole del consumo interno due ragioni principali. La prima è che vi sono alcune specie di lavori che l'industria italiana non trova conveniente fabbricare perchè meno remunerativi, sia per il poco consumo interno, sia anche e più, per la grande specializzazione del lavoro raggiunta dall'industria estera e la conseguente diminuzione dei prezzi, come ad esempio avviene per le calzature ; la seconda è che vi sono altre specie di lavori che entrano come parte non principale, ma puramente sussidiaria di altri prodotti, anch'essi provenienti dall'estero, per i quali — vuoi per esigenze d'ordine tecnico, vuoi anche per esigenze d'ordine puramente commerciale — debbono esser richiesti all'estero anche i relativi rifornimenti e accessori, non ostante la esuberante offerta del prodotto similare italiano, non secondo, per bontà, a quello importato. Entrano in quest'ultimo gruppo principalmente le coperture e le pneumatiche per automobili e per velocipedi, per le quali l'industria italiana a un forte commercio d'importazione ha saputo contrapporre un commercio d'esportazione del pari vigoroso, contrastando la produzione estera e specialmente europea nei suoi mercati nazionali e guadagnando costantemente terreno su quelli transoceanici e soprattutto nell'Argentina e nel Brasile.

Nè solamente le pneumatiche formano oggetto del nostro commercio d'uscita del quale più sotto riportiamo le cifre più salienti.

Qui, raggruppando, basterà osservare che contro 20,500 quintali circa di lavori di gomma importati nel 1909 per il complessivo valore di 32,052,075 lire, stanno all'esportazione circa 12,200 quintali valutati 21,231,900 lire.

In confronto del 1908 l'aumento di quantità, in rispetto a quelli importati fu di 28 % circa, rispetto a quelli esportati di circa 44 %, mentre per le già accennate ragioni dell'altissimo prezzo raggiunto dalla materia prima, e fors'anche per un diverso e più esatto criterio di valutazione, gli aumenti in valore furono di gran lunga più rilevanti e cioè per l'importazione di circa 130 % e per l'esportazione di circa 116.

Fra i lavori ritirati dall'estero presentano maggior importanza i seguenti, che elenchiamo, offrendo anche le singole differenze quantitative in rispetto al 1908 :

	1909	1908	Differenza nel 1909
	Quintali		
Gomma elastica e guttaperca in fili	479	421	+ 58
Id. id. in fogli segati	489	365	+ 124
Id. id. in tubi misti a tessuti o con inserzione di tessuti	847	1 126	- 279
Passamani, nastri e tessuti elastici	974	824	+ 150
Lavori non nominati di foglia segata	708	866	- 158
Lavori non nominati, misti a tessuti	5 588	7 286	- 1 698
Pneumatiche per ruote da velocipedi e da vetture	4 929	642	+ 4 287
Lavori non nominati altri	4 468	3 013	+ 1 455
	Paia		
Calzature di gomma elastica o guttaperca, foderate, ricoperte o guarnite d'altra materia.	159 158	135 856	+ 23 302

L'aumento singolarissimo delle pneumatiche fu determinato, oltrechè dalle già addotte esigenze d'ordine tecnico e commerciale, dal rapido generalizzarsi degli automobili e dei velocipedi ; quello dei lavori non nominati da sempre nuove e maggiori applicazioni a industrie differentissime fra loro. Fra le diminuzioni la sola che richiami l'attenzione è quella relativa ai lavori non nominati misti a tessuti che assume anche maggior rilievo per aver nel contempo il similare prodotto di fabbricazione italiana segnato invece all'esportazione l'aumento più cospicuo dell'annata :

	1909	1908	Differenza nel 1909
	Quintali		
Gomma elastica e guttaperca in fili	380	179	+ 201
Passamani, nastri e tessuti, elastici	1 126	1 184	- 58
Lavori non nominati, misti a tessuti	2 922	1 102	+ 1 820
Pneumatiche per ruote da velocipedi e da vetture	4 561	2 914	+ 1 647

Pelli. — Considerato nelle sue linee generali, questo commercio presenta nel 1909 qualche progresso nell'esportazione e più ancora nell'importazione delle pelli conciate, un aumento assai forte nell'uscita delle pelli crude e per queste stesse pelli una discesa nell'importazione.

Le pelli crude furono introdotte nella quantità di 227,772 quintali, inferiore di 6,537 quintali a quella importata nel 1908, sebbene il corrispondente valore abbia invece segnato, per il rialzo verificatosi nei prezzi, una differenza attiva di L. 1,933,670.

Le pelli conciate toccarono all'importazione i 27,739 quintali per un valore, di oltre 39 milioni di lire, con un aumento di 1,086 quintali e, rispetto al valore, di L. 7,050,950, in confronto con l'anno precedente.

All'esportazione le pelli crude raggiunsero la rilevante quantità di 220,186 quintali, valutata oltre 45 milioni e mezzo di lire, con una differenza in più, rispetto al 1908, di 31,389 quintali per L. 10,943,885.

Anche le pelli conciate vennero esportate in maggior quantità, ma l'eccedenza rispetto all'anno precedente fu di soli 766 quintali, valutata L. 656,275, l'uscita totale essendo stata di 6,998 quintali per L. 5,062,360.

Riportiamo i predetti risultati nel seguente prospetto :

VOCI complesive cui si riferiscono i dati	IMPORTAZIONE						ESPORTAZIONE					
	1909		1908		Differenza		1909		1908		Differenza	
	Quint.	Valore	Quint.	Valore	Quint.	Valore	Quint.	Valore	Quint.	Valore	Quint.	Valore
Pelli crude	227 772	57 726 180	234 309	55 792 510	- 6 537	+ 1 933 670	220 186	45 539 275	188 797	34 595 390	+ 31 389	+ 10 943 885
Pelli conciate. . .	27 739	39 035 920	26 053	34 984 970	+ 1 686	+ 7 050 950	6 998	5 062 360	6 232	4 406 085	+ 766	+ 656 275

Il commercio delle pelli crude si è svolto nel 1909 sotto l'influsso di un'attiva richiesta dall'estero accompagnata da prezzi, dopo marzo, in continua ascesa, e di una buona offerta in paese. Alla prima non sarebbero estranei gli straordinari acquisti di pellami fatti dai due *trusts* nord-americani in lotta fra loro, dei *packers*, di Chicago (industriali insaccatori di carni) e del cuoio (industriali conciatori), acquisti che del resto furono facilmente assorbiti dai rapidi progressi del consumo, con effetto anche (forse non supposto) di facilitare al calzaturificio degli Stati Uniti la conquista di quei mercati ove i prezzi del *conciato* avevano subito le conseguenze dell'eseguitavi incetta dei pellami crudi. Ma forse, più che al giuoco della speculazione, la forte domanda d'oltre confine e il conseguente rincaro del *crudo* sono da attribuire alle scemate disponibilità di questa materia prima, così nei mercati d'origine (Calcutta, il Plata, la Cina) come negli altri minori, e che si vuole abbiano relazione non solo coi progressi effettuati dall'agricoltura a scapito dei pascoli naturali in quei paesi ove si pratica il grande allevamento di mandre vaganti all'aperto, ma anche con qualche regresso, sia pure parziale, nell'alimentazione carnea, come avverrebbe negli Stati Uniti d'America, nonostante il rapido incremento di quella popolazione e il suo generale benessere, causa quest'ultima sulla cui portata dobbiamo fare ogni riserva

L'abbondante offerta interna di pelli crude è indubbiamente dovuta, lo si noti anche in rapporto con l'accennata riserva, a un largo incremento nel consumo della carne, che col progredire delle condizioni economiche del popolo, va acquistando da noi sempre maggiore estensione, ma può anche darsi che dipenda in parte da minore attività dell'industria conciaria, la quale dovette trovarsi in disagio sia per la difficoltà di rivalersi sul prodotto finito degli aumenti di prezzo via via subiti dai pellami crudi, sia per un certo arresto nel consumo, determinato dai progressi della importazione del *conciato* estero, specialmente di quello al cromo, non ancora ben riprodotto dalle nostre concerie, arretrate nella tecnica, e dalla straordinaria entrata di calzature inglesi, austro-ungariche, americane e francesi, che, lavorate in gran numero da macchinari perfezionati e rapidissimi, riuscirono a far seria concorrenza, tanto all'estero quanto all'interno, alla più modesta produzione delle nostre fabbriche.

Dopo questi brevi cenni ci spieghiamo meglio come tanta quantità di pelli crude abbia potuto prendere la via dell'estero e perchè ne sia rimasta contratta l'importazione.

Le pelli crude di buoi e vacche raggiunsero all'esportazione, composta in gran parte di pelli in salamoia, i 161,986 quintali del valore di L. 26,727,690, con un aumento di quintali 18,079 per L. 5,141,640. Esse andarono per 69,199 quintali nella Gran Bretagna, 29,800 in Francia, 17,525 negli Stati Uniti, con un aumento di 4,632 quintali rispetto al 1908, 15,079 in Germania, 12,940 in Austria-Ungheria, 5,997 in Svizzera, ecc. Anche all'importazione queste pelli furono in aumento e precisamente per 3,458 quintali e oltre milioni 4 e mezzo di lire, avendo toccato i 185,999 quintali, valutati L. 48,359,740. Le quantità più forti di dette pelli ci vennero dai mercati cosiddetti d'origine: quello del Plata ce ne vendette 57,071 quintali; il mercato indiano 46,658, la Cina 23,421; fra le altre provenienze ricordiamo la Francia con 13,169 quintali, l'Austria-Ungheria con 8,860, la Tunisia con 7,360, il Brasile 5,503.

Circa il commercio di queste pelli è stato più volte affermato che mentrel'esportazione si comporrebbe di pelli grandi, di ottima qualità, l'importazione sarebbe invece costituita in prevalenza di pelli piccole e scadenti. A prescindere che da tempo la Commissione centrale dei valori per le dogane conferma ogni anno per l'importazione delle predette pelli valori unitari superiori a quelli di esportazione, si deve osservare che per quanto riguarda l'ultimo biennio la detta affermazione urta poi col fatto che, quando anche le pelli grandi, gravi e di miglior qualità fossero una specialità della nostra produzione, questa dovrebbe ormai avere cambiato fisionomia per il largo contributo che, a causa delle note vicende dell'allevamento e del commercio del bestiame bovino, hanno dato al nostro consumo i bovini esteri importati per l'immediata macellazione.

Le pelli crude di agnelli furono anch'esse in aumento considerevole all'esportazione, e precisamente per 4,265 quintali rispetto ai 5,589 esportati nel 1908. Esse andarono in Germania, in Francia, in Austria-Ungheria, ecc. Queste stesse pelli dettero una maggiore importazione di 572 quintali per 228,800 lire.

Le pelli crude di montoni e di capre si trovano in discesa tanto all'esportazione quanto all'importazione: per le prime l'entrata fu di 26,164 quintali per L. 3,924,600 e l'uscita di 4,884 quintali per L. 781,440; per le altre l'uscita fu di 3.919 quintali per L. 1,214,890 e l'entrata di 1,436 quintali per L. 402,080. Le pelli di montone le ritiriammo in gran quantità dall'Argentina, cioè per 14,361 quintali; poi dalla Francia,

3,644 quintali ; dall'Austria-Ungheria, 2,767, ecc. Le pelli di capra le vendiamo in prevalenza alla Francia, agli Stati Uniti, alla Svizzera e alla Germania.

Sappiamo già, nel passare a discorrere del commercio delle pelli conciate, di quanto esso è stato più attivo che nel 1908.

L'entrata di queste pelli continua ad avere importanza di gran lunga superiore all'uscita, ciò che lascia comprendere come le nostre concerie non abbiano ancora acquisito l'abilità tecnica e commerciale necessarie per fronteggiare, almeno all'interno, la concorrenza di altri paesi, forte di nuovi e migliori processi di concia e di macchinari adatti, sconosciuti o quasi all'industria nazionale, che pure in passato era riuscita a imporsi per qualche tipo di conciato, come il vitello cerato e le pelli di capra, iniziandone anche una promettente esportazione. Il Governo, preoccupato dell'accennato stato di cose, ha intanto provveduto con R. decreto 3 ottobre 1909 a riordinare la R. Stazione sperimentale per l'industria delle pelli in Napoli.

Non sapendo, dunque, o non potendo ancora i nostri conciatori trarre sufficiente partito dell'abbondante materia prima nazionale, questa va in grande quantità all'estero per tornarci concia, specialmente al cromo.

Nel maggior numero delle voci dell'importazione predominano le pelli con questa concia, che sembra aver debellato rispetto a molti usi quella al tannino. Nonostante le ragioni di inferiorità cui abbiamo accennato, l'industria nazionale della concia ha potuto dare un certo incremento all'esportazione, e non è forse impossibile che il suo lavoro sia stato, almeno per qualche tipo di pellame, più attivo nel 1909 che nell'anno precedente.

Il maggiore aumento all'esportazione lo dettero le pelli conciate col pelo, comuni, salite da 92 quintali a 1,118 per un valore di L. 1,006,200. Anche le pelli di capra al cromo e al tannino guadagnarono terreno rispetto agli anni precedenti, raggiungendo la cifra di 235 quintali le prime e 200 le altre. Le pelli da suola, antica specialità delle nostre concerie, continuano a discendere all'esportazione e nel 1909 non dettero che 2,795 quintali per un valore di lire 1,062,100, ma a ciò forse non è estraneo il fatto di una più vantaggiosa utilizzazione che riceverebbero le pelli più gravi, le quali prima erano quasi esclusivamente destinate a far suola. Le altre voci, se si eccettua quella delle pelli conciate senza pelo, non rifinite, altre, che presenta qualche incremento, si trovano tutte in discesa o con aumenti insignificanti.

L'importazione delle pelli conciate mette in evidenza le qualità e la convenienza economica del prodotto di Germania, paese che si è reso maestro nella tecnica della concia e che figura in prima linea in tutte le voci di qualche importanza relative alla entrata del *conciato*. Avanzarono ogni altra specie di pelli, in questa entrata, quelle di vitello, al cromo, per le quali abbiamo pagato alla Germania un contributo di poco inferiore a 11 milioni di lire per 5,760 quintali degli 8,304 costituenti la totale importazione, valutata L. 15,777,600. Altri 1,100 quintali li acquistammo dall'Austria-Ungheria.

Seguono per importanza le pelli verniciate con 2,840 quintali per un valore di 5,112,000 lire, importate per 2,014 quintali dalla Germania e impiegate in gran parte in lavori di carrozzeria.

Dopo vengono le pelli rifinite altre, (diverse da quelle per guanti e da suola) di ogni altra sorta (diverse dalle vacchette, dalle pelli di vitello e di capra), al cromo, che dettero luogo a una entrata di 4,903 quintali per milioni di lire 4.: 3,297 quintali

di queste pelli li acquistammo dalla Germania. Pure dalla Germania ci vennero 544 quintali di pelli conciate col pelo, fini, dei 978, valutati L. 3,408,330, che formano la complessiva entrata di questa voce. Anche le pelli conciate col pelo, comuni, ci vennero per 579 quintali, sul totale di 1,189, da quella provenienza.

La Germania figura prima anche all'importazione delle pelli rifinite altre, di ogni altra sorta, al tannino, delle pelli di capra al cromo, di quelle di vitello al tannino, delle vacchette al tannino e di quasi tutte le altre voci del *conciato*, cedendo soltanto il posto alla concorrenza francese per le pelli non rifinite ovine e caprine e per le pelli rifinite per guanti, di capretto e di agnello e a quella inglese per le pelli non rifinite, altre.

Il considerevole incremento dell'importazione delle pelli conciate fa fede di una forte ripresa nella lavorazione del cuoio in tutte le molteplici sue forme e applicazioni, dalla carrozzeria agli abbigliamenti e accessori sportivi, dalle cinghie per trasmissione ai lavori da sellaio e da rilegatore, dalla valigeria alle mercerie fini di cuoio, fatta eccezione soltanto per la fabbricazione delle calzature, rimasta contratta sotto la pressione della concorrenza estera, mentre quella dei guanti, in promettente sviluppo, si vale in prevalenza di pelli nazionali.

Dall'accresciuta attività delle lavorazioni del cuoio non può non aver tratto qualche profitto anche l'industria della concia, per quanto in disagio per le molte ragioni accennate; ma tutto fa credere che con la formazione di abili maestranze nei nuovi processi di concia e con l'introduzione di macchinario moderno anche nel calzaturificio e in altre industrie che lavorano il cuoio, essa potrà risorgere a vita più operosa per avviarsi alla conquista del mercato interno, lavorando quella stessa materia prima abbondantemente prodotta in paese, della quale ora si valgono le concerie estere per farle concorrenza.

Calzature di pelle. — Da parecchi anni si è verificato, ed è andato poi rapidamente affermandosi, un movimento di ascesa nelle importazioni delle calzature di pelle, parallelo a una sensibile discesa nelle esportazioni, movimento progressivo e ininterrotto da non lasciar dubbio che serie cause vi abbiano influito, specialmente nei due ultimi anni dei quali particolarmente ci occupiamo in queste pagine e in cui detto fenomeno ebbe il massimo suo significato.

Nel 1900 venivano, invero, introdotte in Italia dall'estero 27,100 paia di scarpe per un valore di 216,800 lire, quantità e valore che possono ritenersi normali in quel tempo, perchè di poco si discostavano da quelli di alcuni anni precedenti fino al 1894; progredendo di anno in anno si giunge al 1908 con 177,995 paia del valore di 1,601,955 lire, per salire di colpo a 305,692 paia del valore di 3,209,766 lire nel 1909, cioè a cifre quasi doppie del 1908.

Un simultaneo e inverso movimento si verificava intanto, come abbiamo accennato, nell'esportazione della stessa merce. Troviamo infatti registrate nella statistica del 1900, 160,400 paia di calzature per un valore di 1,283,200 lire, cifre ridotte a 92,394 paia nel 1908 e nell'anno seguente a molto meno della metà, cioè a 39,724 paia rappresentate da appena 417,102 lire di valore.

Egli è che da una quindicina d'anni una vera rivoluzione è avvenuta nella fabbricazione delle calzature, con la sostituzione del lavoro meccanico al lavoro manuale.

Alcune fabbriche dell'estero, specialmente inglesi e americane, arrivano a produrre fino a 20,000 paia di scarpe al giorno (1), è facile quindi dedurre quale enorme produzione vada in esse accumulandosi e come sia necessario ai fabbricanti di smaltire all'estero, anche a perdita, l'eccesso della produzione.

E all'estero riesce loro facile di vincere la concorrenza dei rispettivi mercati interni, là dove specialmente, come in Italia, l'industria meccanica delle calzature è ancora all'inizio e non vi sono stati destinati gli ingenti capitali e applicata in tutta la sua sorprendente estensione la divisione del lavoro come in alcuni paesi esteri.

Se a tutt'oggi si aggiunge la mano d'opera da noi sempre scarseggiante e l'aumento del prezzo delle pelli, in questi ultimi anni continuo e progressivo, aumento che rende automaticamente, col crescere del costo delle calzature, meno sensibile la protezione rappresentata dal dazio di confine — il quale per essere unico su tutti i generi rende altresì più facile l'introduzione dall'estero delle calzature più fini — si sarà spiegato il fenomeno avvenuto nel movimento commerciale di questa merce.

Identico fatto ma in proporzioni più vaste si va svolgendo in Francia, dove l'industria delle calzature fu per lunghi anni floridissima, tanto che nel 1880 e 1881, toccando il suo apogeo, raggiunse all'esportazione la colossale cifra di 99 e 98 milioni di franchi. Ebbene, le corrispondenti cifre per il 1908 e 1909 troviamo ridotte a 10.5 e 9.4 milioni, notando che in esse sono compresi, nella proporzione di 55 a 60 per cento, gli invii nelle colonie francesi, dove la Francia gode di un regime di favore (2). Una perdita dunque, nel ciclo di meno di 30 anni, di circa 90 per cento, alla quale fa riscontro, come da noi, la progressione parallela delle importazioni. Negli ultimi tre anni queste passarono infatti da 10 milioni di franchi nel 1907, a 11 nel 1908, a 15.5 milioni nel 1909.

Guanti di pelle. — Molto più confortanti sono i risultati del nostro commercio d'uscita dei guanti di pelle, pervenuto nel 1908, e più ancora nel 1909, a cifre non raggiunte da molti anni, risalendo fino al 1890.

Dopo un quinquennio di sosta in cui le vendite all'estero si aggirarono intorno a 800 mila paia del valore fra il milione e mezzo e due milioni e mezzo di lire, si è passati difatti, di un tratto, a 2,087,400 paia nel 1908 e a 2,227,000 paia nel 1909 del valore di milioni 5.5 e 5.5 rispettivamente, quantità e valori cioè più che doppi di quelli medi dell'ultimo quinquennio. Questo sensibilissimo miglioramento, il quale riporta il commercio d'esportazione dei nostri guanti di pelle quasi al livello degli anni più floridi (1885-1889), si deve alla riconquista del mercato inglese verso il quale si spedì più della metà della nostra esportazione (1,364,200 paia nel 1908 e 1,203,000 paia nel 1909), mentre essa era caduta a 77,700 paia nel 1907, a 96,200 nel 1906, a 46,000 nel 1905, contro, ad esempio, 913,900 paia del 1896, 941,900 paia del 1900, ecc.

Acido tannico. — Fra i vari prodotti rimandati dal repertorio doganale alla voce acido tannico impuro figurano in prima linea all'importazione gli *estratti tannici* usati largamente nelle concerie e in più ristretta misura in tintoria.

(1) V. la *Conceria e calzoleria meccanica* del 6 marzo 1910, N. 413, pag. 229.

(2) Relazione speciale della Commissione delle dogane sulla revisione della tariffa francese. Atti parlamentari francesi, IX legislatura, sessione 1908, N. 1764.

Benchè l'industria degli estratti tannici sia molto attiva in Italia dove abbonda la materia prima, e lo vedremo fra poco trattando dell'esportazione, le nostre concerie ritirano dall'estero quantità sempre maggiori di tali prodotti la cui introduzione in Italia è favorita dalla franchigia daziaria. L'importazione dei prodotti compresi sotto questa voce dopo essersi infatti aggirata nel quadriennio 1904-1907, periodo esso stesso caratterizzato già da sensibile incremento rispetto agli anni precedenti, intorno a 35 mila quintali, pervenne nel 1908 a 44,918 quintali, per salire d'un tratto alla più alta cifra di 71,771 quintali nel 1909, a una quantità cioè più che raddoppiata a confronto di quella riguardante l'accennato recente periodo quadriennale.

Il valore di questa ragguardevole quantità di estratti tannici di cui l'Italia è tributaria dell'estero ha di poco superato il milione e mezzo di lire nel 1909, ma è da notare che il valore medio unitario attribuito a questi svariati prodotti dalla Commissione centrale dei valori è di molto diminuito da qualche anno: era ancora di 34 lire il quintale nel 1904, passò successivamente a 30 nel 1905, a 28 nel 1906, a 25 nel 1907, a 23 lire nel 1908 e 1909.

L'esportazione è rappresentata da più forti quantità ed è quasi interamente costituita da *estratto di castagno*. Negli ultimi 2 anni se ne spedirono all'estero 237,777 e 256,741 quintali rispettivamente per un valore intorno a 5 milioni di lire. Appena 4 anni prima se ne esportava meno della metà: 131,916 quintali nel 1904, 103,092 quintali nel 1903 e quantità molto minori negli anni più indietro.

Il movimento commerciale di entrata e uscita degli estratti tannanti dimostra dunque chiaramente, da un lato la intensa attività delle concerie italiane, dall'altro il progredire della nostra produzione, limitata però in gran parte al solo estratto di castagno.

Si deve, in primo luogo, agli aumentati invii dall'Argentina l'incremento per gli ultimi anni di questa voce all'importazione. Fino al 1908 la quantità importata da quel paese non aveva difatti mai superato 6000 quintali, in quell'anno raggiunse 16,014 quintali, nel 1909 salì a 21,534 quintali. E ciò si spiega facilmente quando si consideri che è stata calcolata recentemente a più di 400,000 tonnellate la quantità di quebraco destinata annualmente alla produzione dell'estratto (1).

L'esportazione dall'Italia è frazionata invece fra molti paesi, ma i principali nostri acquirenti sono, per ordine, la Gran Bretagna, la Germania e l'Austria-Ungheria.

Generi per tinta e per concia. — In questo gruppo meritano di essere particolarmente ricordati all'importazione, i legni; le radici, cortecce e frutti; le foglie, licheni, fiori ed erbe e l'indaco sintetico; all'esportazione, il sommacco.

L'importazione complessiva di questi prodotti è stata notevole in ogni tempo, con tendenza ad aumento in questi ultimi anni, giacchè da quintali 453,164 acquistati nel 1897, dopo un alternarsi di cadute e riprese è giunta a 514,770 nel 1908 e a 550,242 nel 1909, questi ultimi del valore di circa 11 milioni di lire.

L'esportazione è costituita quasi esclusivamente dal sommacco.

I legni figurano al primo posto nell'importazione dei generi per tinta e per concia, con quintali 213,536 nel 1897, cresciuti a 275,297 nel 1909 del valore di lire 3,583,701.

(1) *Bullettin mensuel de la Chambre de commerce française de Milan*, novembre 1909, pag. 1051.

Nella quasi totalità si tratta di legni non macinati (274,329 nel 1909); le cifre relative a quelli non macinati sono di nessuna importanza (quintali 968). Più di due terzi della quantità totale sono dati dal legno di quebraco che ci viene dall'Argentina (quintali 176,493 pel 1909); il resto giunge specialmente dalla Spagna, Turchia Asiatica, Francia e America Centrale; quest'ultimo è legno di campeggio.

Radiche, cortecce e frutti per tinta e per concia in questi ultimi due anni ne abbiamo importati quintali 235,216 nel 1908 e 259,480 nel 1909, del valore, rispettivamente, di 4.7 e di 5.2 milioni di lire. In queste cifre sono compresi i generi macinati che hanno però poca importanza (quintali 1,951 nel 1909).

La vallonea, le scorze di sughero, di castagno e di quercia sono i generi che prevalgono in questa importazione che nella massima parte si fa dalla Turchia europea e Asiatica, dalla Spagna, dalla Francia e dagli Stati Uniti.

Rispetto alla importazione delle *foglie, licheni, fiori ed erbe*, si può ritenere che essa è formata quasi totalmente di lentisco, che si adopera principalmente per sofisticare il sommacco e che proviene quasi per intero dalla Tunisia.

Questa importazione è stata sempre variabile, ma con tendenza a diminuire negli ultimi anni; toccò, infatti, quasi 100,000 quintali nel 1897, ma dieci anni dopo, nel 1906 la troviamo ridotta appena a 778; dopo d'allora essa è, invero, risalita a 19,796 nel 1907 e a 55,156 nel 1908, ma per tornare a discendere a 10,754 nel 1909.

La diminuzione è dovuta alla più rigorosa applicazione della legge 2 agosto 1897, che vieta la sofisticazione di sommacco con lentisco.

L'esportazione è stata in addietro quasi nulla. In questi ultimi anni però la statistica registra qualche uscita del prodotto macinato: 2,829 quintali nel 1907; 5,618 nel 1908 e 14,446 nel 1909. La ragione di questo aumento va ricercata nella stessa legge 2 agosto 1897 che più rigorosamente applicata, ha reso più difficile agli esportatori di far passare il lentisco macinato come sommacco.

Indaco sintetico. — All'indaco naturale ricavato da alcune indigofere delle Indie orientali muove da alcuni anni aspra e vittoriosa concorrenza l'indaco artificiale ottenuto per via sintetica.

Le nostre statistiche tengono conto separato dell'uno e dell'altro a partire dal 1905. Da quell'anno l'importazione è stata la seguente:

	Indaco sintetico	Indaco naturale
	(Quintali)	
1905	3,192	2,160
1906	2,956	1,419
1907	3,028	972
1908	3,474	944
1909	4,301	910

Il diverso andamento seguito dalle importazioni dei due prodotti è caratteristico e non abbisogna di ulteriori commenti.

Naturalmente è l'India che ha perduto terreno, a tutto vantaggio della Germania.

Sommacco. — La coltivazione di questa pianta tannica ha perduto in questi ultimi anni d'importanza, avendo i produttori trovato la convenienza di sostituirla con altre colture più remuneratrici.

Si aggiunga che la concorrenza di altre materie tanniche e coloranti fa sentire sempre meno il bisogno del sommacco. Il commercio d'esportazione rispecchia questo stato sfavorevole di cose.

Da una media di quintali 366,500 nel quinquennio 1902-906 le vendite all'estero sono discese a quintali 229,173 nel 1907, 224,302 nel 1908 e 232,701 nel 1909, del valore in quest'anno di circa sei milioni di lire.

La diminuzione ha colpito tanto il sommacco macinato quanto quello non macinato, come si vede da queste cifre :

	Sommacco non macinato	Sommacco macinato
	(Quintali)	
quinquennio 1902-06	140,000	226,500
1907	79,194	149,979
1908	71,074	153,228
1909	67,388	165,313

I paesi che in maggior quantità hanno acquistato durante il 1909 il sommacco non macinato sono stati la Francia (quintali 18,134), la Gran Bretagna (13,458) il Belgio (12,409) la Germania (6,025) e gli Stati Uniti (3,967).

L'esportazione di quello macinato si è diretta per circa la metà verso la Gran Bretagna (quintali 76,112) e il resto verso gli Stati Uniti (41,038), la Francia (21,996), il Belgio (13,053) e la Germania (3,431).

Vernici. — La statistica divide le vernici in tre gruppi a seconda del solvente, e precisamente in vernici a spirito, vernici senza spirito contenenti oli minerali, e vernici senza spirito nè oli minerali di qualsiasi sorta.

Il commercio d'importazione delle vernici a spirito è rimasto stazionario e non è stato mai di molta entità (quintali 225 nel 1897, 233 nel 1907, 178 nel 1909 per la maggior parte importati dalla Germania).

Quello delle vernici senza spirito contenenti oli minerali, in questi ultimi due anni è in progresso, ma rimane sempre limitato a poche migliaia di quintali all'anno (909 nel 1896, 2,821 nel 1907, 6,058 nel 1908 e 5,362 nel 1909). All'aumento non è forse estranea la riduzione del dazio d'entrata da lire 40 a lire 30 il quintale effettuata con la legge 24 marzo 1907 come conseguenza della riduzione portata al dazio sugli oli minerali.

E' considerevole invece l'importazione delle vernici senza spirito nè oli minerali di qualsiasi sorta, ed è notevole l'aumento conseguito dal 1896 in poi: erano quintali 5,943 nel 1896, crebbero a quintali 14,518 nel 1907 e a 17,634 nel 1909, del valore in quest'anno di circa tre milioni e mezzo di lire. Sono in aumento specialmente le qualità soprafine, che trovano maggior impiego nell'industria della carrozzeria per automobili e nella rifinitura delle vetture ferroviarie.

In questa importazione la Gran Bretagna aveva sino a pochi anni addietro tenuto il primo posto che in questi ultimi due anni ha ceduto alla Germania; segue terza la Francia.

Da questi stessi tre paesi ci vengono in gran parte anche le vernici senza spirito contenenti oli minerali.

L'esportazione delle vernici in genere è di poca entità e raggiunge appena un migliaio di quintali quella delle vernici senza spirito nè oli minerali d'ogni sorta, divisa per piccole quantità fra un gran numero di paesi di destinazione.

Colori. — La statistica divide tutti i prodotti che rientrano sotto questa denominazione in due categorie : colori derivati dal catrame o da altre sostanze bituminose e colori non nominati.

I colori derivati dal catrame alla loro volta sono distinti in colori allo stato secco e colori in pasta o liquidi. I colori allo stato secco costituiscono la categoria più interessante.

L'industria dei colori derivati dal catrame in genere si può dire che non esiste ancora in Italia : siamo tuttora obbligati a fornirci totalmente all'estero di questi importanti prodotti.

Di quale entità sia la nostra importazione e in qual misura sia andata aumentando è facile desumere dalle seguenti cifre :

	1887	1897	1907	1908	1909
			(Quintali)		
Colori allo stato secco . .	3,436	19,014	57,171	53,484	61,886
» in pasta o liquidi . .	3,922	4,909	3,433	3,831	2,315

Come si vede l'aumento dei colori allo stato secco è veramente imponente e costante malgrado la sosta nel 1908 dovuta alle conseguenze della crisi generale e a quella particolare nell'industria cotoniera in cui questi colori vengono notevolmente impiegati.

Dal 1887 al 1909 l'importazione è divenuta ben 18 volte maggiore. Il valore di questo commercio nel 1909 è rappresentato in cifra tonda da 19 milioni di lire.

L'importazione invece dei colori in pasta o liquidi è rimasta di poca entità e con tendenza a diminuire.

L'importazione dei colori del catrame secchi è fatta da pochi paesi con grande prevalenza della Germania, a cui vantaggio andò quasi tutto il forte aumento.

Le provenienze tedesche figurano con quintali 53,578 nel 1909 sopra una totale importazione di 61,886. Seguono, a grande distanza, le importazioni della Svizzera (4,698 quintali) e della Gran Bretagna (1,909 quintali). Anche per ciò che riguarda i colori in pasta o liquidi le provenienze dalla Germania tengono il primo posto (1,259 quintali nel 1909 sopra una importazione totale di quintali 2,315), seguite da quelle della Gran Bretagna (710 quintali).

Sotto la voce di *colori non nominati* sono compresi numerosissimi prodotti e fra gli altri: i colori d'ogni sorta preparati per la pittura, cioè in mattonelle, trocisci, pallottole, tubetti ecc.; vari colori minerali tra cui l'oltremare, gli azzurri di Prussia e di cobalto, i neri d'avorio ecc.

In Italia vengono prodotti alcuni tra i colori compresi in questa voce, ma le notizie che si hanno in proposito sono molto incomplete.

Il movimento commerciale con l'estero di tali colori si è aggirato in questi ultimi anni intorno a 18 mila quintali all'importazione e intorno a 8 mila quintali all'esportazione. All'importazione erano quintali 8,764 nel 1897, sono aumentati a quintali 18,152 nel 1906 e a 20,870 nel 1907 per retrocedere a 18,003 nel 1909; l'esportazione da quintali 1,616 nel 1897 crebbe a 8,508 nel 1906 e a 9,752 nel 1909.

Come si scorge da queste cifre, nonostante i progressi fatti all'esportazione, ancora l'Italia è essenzialmente importatrice di questi colori.

Si aggiunga che la grande differenza tra il valore unitario dell'importazione (160 lire per quintale) e quello dell'esportazione (80 lire) sta a denotare che l'esportazione è formata principalmente di prodotti greggi di poco valore.

L'importazione vien fatta per la maggior parte dalla Germania e in piccole quantità dai Paesi Bassi, dalla Francia e dalla Gran Bretagna.

Nell'importazione dalla Germania ha notevole importanza l'oltremare.

Circa la metà dell'esportazione nel 1909 è stata mandata negli Stati Uniti, e una notevole quantità è stata imbarcata sui bastimenti nazionali come provviste di bordo.

Delle materie coloranti, le *terre colorate* estratte e lavorate in Italia alimentano una discreta esportazione; nel 1909 essa ha raggiunto 42,891 quintali del valore di circa mezzo milione di lire.

A partire dal 1906 la statistica tien conto separato della *terra d'ombra* la cui importazione da 10,460 in detto anno, è passata a 16,342 nel 1908 per discendere a 7,460 nel 1909; di quest'ultimo prodotto l'esportazione è ancora rappresentata da cifre poco importanti.

Corallo. — Poco è da aggiungere a quanto fu esposto nell'analisi del movimento commerciale del 1907 intorno ai mutamenti avvenuti negli ultimi anni nel campo della produzione e del commercio internazionale del corallo.

Il rilevantissimo assottigliamento della produzione e la conseguente minore esportazione di corallo greggio, e, d'altro lato, la sempre notevole introduzione in Italia di corallo greggio proveniente quasi interamente dal Giappone, come pure il declinare dell'esportazione di corallo lavorato, sono tutti fenomeni che hanno continuato a svolgersi negli ultimi due anni, tranne che per il corallo lavorato, il quale nel 1909 è in leggera ripresa sul precedente anno.

Che anzi, se qualche indice nuovo è dato di ritrarre dalle cifre del 1908, esso è di natura tale da accentuare le poco liete constatazioni fatte in passato. Infatti la precipitosa discesa nell'esportazione di corallo lavorato non montato constatata negli ultimi tempi, si è affermata in detto anno con la cifra di 38,813 chilogrammi, mentre detta esportazione figurava ancora con kg. 56,117 nel 1907 e aveva toccato pochi anni addietro cifre quasi tre volte maggiori: 160 mila chilogrammi nel triennio 1897-1899; 159,327 chilogrammi nell'anno 1902, dopo il quale ebbe inizio l'accennato, progressivo movimento di discesa.

Invece nel 1909, come abbiamo notato poco sopra, si è avuto un miglioramento, con un'esportazione di kg. 41,856, che, se per se stessa di poca importanza rispetto al passato, merita di essere rilevata per essere stata l'India britannica il paese che determinò il miglioramento stesso sul quale vendevamo e vendiamo tuttora la maggior

parte di questo nostro prodotto. Fino al 1902 ritirava intorno a 100,000 chilogrammi annui del nostro corallo lavorato; cause complesse (saturazione del mercato, poco liete condizioni economiche della popolazione indigena) fecero rapidamente precipitare questa nostra esportazione, che nel 1908 troviamo ridotta alla decima parte (kg. 10,462); quantunque lontano dal farle raggiungere la passata importanza, è da rilevare l'aumento che nel 1909 l'ha portata a 19,536 kg.

Infine troviamo ridotta a 2,196 chilogrammi nel 1908 ed è venuta quasi a mancare, con la cifra di 311 chilogrammi nel 1909, l'esportazione di corallo lavorato montato eccetto che in oro, che negli anni immediatamente precedenti aveva presa qualche consistenza, tanto da rasentare nel 1907 con kg. 3662 il valore di un milione di lire. E' anche questo un indizio della stasi in cui è caduta per il parziale esaurimento dei nostri banchi coralliferi, la produzione interna del corallo, un giorno tanto florida, e del malessere, in cui si dibatte l'industria che dal corallo prende vita.

Madreperla. — L'industria della lavorazione della madreperla, rivolta alla fabbricazione specialmente dei bottoni, sorta in Italia in tempo relativamente recente, vissuta dapprima stentatamente e da alcuni anni in notevole progresso, sembra presentare, prendendo in esame il movimento di entrata e uscita della materia greggia e dei prodotti lavorati degli ultimi 2 anni un ulteriore miglioramento, da far credere che essa sia sulla via di tenere fronte parzialmente alla concorrenza estera e specialmente dell'Austria.

Invero l'importazione della materia greggia, che si era mantenuta negli ultimi anni fra 3 e 4 mila quintali del valore di 10 a 12 milioni di lire, è pervenuta nel 1909 alla più ragguardevole cifra di 5,027 quintali per oltre 16 milioni di lire, mentre contemporaneamente andavano diminuendo negli ultimi anni le quantità della stessa materia greggia da noi inviate su alcuni mercati esteri, fino a ridursi a 649 quintali nel 1909 di fronte a 942 quintali dell'anno antecedente e a cifre anche maggiori di pochi anni prima.

Se a questo fenomeno riguardante la materia prima, per se stesso significativo, si aggiunga un accenno a declinare nell'importazione dei bottoni di madreperla, per i quali la statistica registra intorno a 70,000 chilogrammi tanto nel 1908 che nel 1909, mentre la cifra corrispondente del 1907 aveva superato i 90,000 chilogrammi, e, d'altro lato, qualche vendita maggiore all'estero dei nostri prodotti lavorati, pure registrata negli ultimi due anni dalla statistica di esportazione, non parrà infondata la constatazione fatta di un consolidamento nelle già migliorate condizioni di questo non trascurabile ramo dell'industria nazionale.

Capelli. — L'esportazione dei capelli non lavorati alimenta in Italia un attivo commercio, che i capricci della moda femminile resero più intenso negli ultimi due anni, sì da raggiungere le notevoli cifre di 131,974 chilogrammi nel 1908 e 152,956 chilogr. nel 1909.

Le quantità corrispondenti degli anni immediatamente precedenti oscillavano fra 60 e 80 mila chilogrammi e, mentre il valore ad essi assegnato dalla Commissione centrale dei valori non aveva fino al 1908 superato 70 lire per chilogramma, esso fu

portato alla più alta misura di 125 lire il chilogramma nel 1909, prezzo che rispecchiava certamente gli effetti dell'aumentata richiesta.

Queste due cause concomitanti fecero sì che il valore complessivo dei capelli non lavorati esportati nel 1909 è salito improvvisamente all'alta cifra di oltre 19 milioni di lire, contro poco più di 9 milioni dell'anno precedente e cifre molto minori degli anni più indietro.

Le spedizioni più forti vengono dirette verso gli Stati Uniti (1909 : kg. 59,881) e la Francia (kg. 53,568), per quasi tre quarti del totale.

Ma negli ultimi due anni l'Italia seppe anche affermarsi sui mercati esteri con l'invio di non trascurabili quantità di capelli lavorati, portando le cifre della sua esportazione da poco più di 300 chilogrammi, media del periodo antecedente al 1908, a 17,260 e 19,814 kg., del valore di milioni 2.4 e 2.7 rispettivamente nel 1908 e 1909.

Di molto minor conto è l'importazione dall'estero di capelli non lavorati, sebbene anche essa in aumento nel 1909 con 13,795 chilogrammi contro 9,889 kg. del 1908, 8,604 kg. del 1907.

Strumenti musicali. — Nel movimento commerciale internazionale degli strumenti musicali in genere, ha particolare importanza per l'Italia l'importazione dei pianoforti verticali e l'esportazione degli strumenti musicali non nominati a corda di peso superiore a 400 grammi.

Per i primi, è continuato il movimento di ascesa dell'entrata, notato già da vari anni, così che la cifra di 3,941 pianoforti del 1909, contro 3,637 del 1908, rappresenta una quantità più che raddoppiata nel breve periodo di un quinquennio.

I pianoforti verticali provengono in grandissima parte (più di quattro quinti) dalla Germania e l'aumento che si va verificando anno per anno dipende oltre che dall'uso sempre più generalizzato di quest'istrumento, che non può più considerarsi oggetto di lusso, anche dalle facilitazioni concesse dai fabbricanti, o meglio dai rappresentanti-depositari, i quali accordano facilmente il pagamento a rate mensili o li danno in affitto a favorevoli condizioni.

Quanto agli strumenti musicali a corda, citati poc'anzi, la cifra di 50,464 strumenti esportati nel 1909, di fronte a quella di 56,688 del 1908, ha segnato un arresto nel movimento ascensionale degli ultimi anni, movimento che anche esso aveva fatto raddoppiare, in un quinquennio, le cifre delle nostre vendite all'estero. Tale arresto ebbe però per causa tutta occasionale la chiusura di un'importante fabbrica di Catania per la scomparsa del proprietario nel disastro calabro-siculo del dicembre 1908, e le cifre dell'esportazione a tutto maggio dell'anno in corso (strumenti 24,433 contro 19,662 del corrispondente periodo del 1908) indicano già una ripresa sensibile delle bene avviate vendite all'estero di questo genere di strumenti musicali.

Bottoni di corozo. — La lieve diminuzione verificatasi nel 1908 nella esportazione dei bottoni di corozo non poteva non essere puramente occasionale e per il grado di perfezione raggiunto nella lavorazione e per la possibilità di reggere vittoriosamente sul mercato internazionale alla concorrenza del prodotto estero.

Così da 5,226 quintali e 4,389,800 lire di valore, quale fu nel 1908, l'esportazione del 1909 passa a 7,306 quintali e 6,137,000 lire di valore con un aumento quindi di

circa 40 %. Le maggiori richieste in confronto del 1908 si ebbero dalla Gran Bretagna e dalla Germania, che insieme con l'Austria-Ungheria e la Svizzera sono i principali acquirenti del prodotto. Ma il largo favore da esso trovato sui principali mercati europei non ha impedito a questa nostra industria in continuo incremento di produzione di farsi apprezzare anche in lontani mercati e principalmente negli Stati-Uniti e nelle Indie Britanniche.

Radiche per spazzole. — L'esportazione dei prodotti che in tariffa vanno sotto la denominazione di radiche per spazzole segna nel 1909 un aumento degno di esser rilevato, essendo passata, in confronto del precedente anno, da quintali 29,949 a 51,169 e in valore da lire 5,989,800 a 10,233,800, superando così le cifre raggiunte nell'ultimo ventennio, durante il quale si era notata una certa depressione.

Si tratta per la massima parte di saggina in steli e pannocchie, per far scope, che viene raccolta principalmente in Toscana e nel Veneto e sulla cui annuale produzione deve influire la opportunità delle semine per rotazione.

All'aumento della esportazione ha certamente contribuito la possibilità di collocare il prodotto sui mercati transoceanici ove ha acquistato favore, e in ispecial modo negli Stati Uniti e in Australia, verso i quali paesi l'esportazione salì a quintali 8,960 e 2,745 mentre nel 1908 era stata rispettivamente di quintali 179 e 91. Anche verso gli altri Stati che per il passato furono i maggiori acquirenti di questo nostro prodotto si ebbero a verificare aumenti sensibili. Così l'esportazione verso la Francia salì da quintali 9,635 a 15,692; verso la Germania da 5,125 a 5,914; verso la Gran Bretagna da 2,207 a 5,545.

Fiori freschi. — La cifra, finora mai raggiunta, di 25,460 quintali segnata dalla statistica per l'esportazione dei fiori freschi nel 1909, superiore a quella del 1908 di 4393 quintali, indica che l'Italia ha fatto ancora un passo non trascurabile nell'importante industria della coltura dei fiori.

Il valore delle nostre vendite all'estero supera ormai 5 milioni di lire, mentre era di milioni 4.2 nel 1908, di 3.7 nel 1907, e, gradatamente, molto minore negli anni anteriori.

L'Austria-Ungheria, di cui siamo i maggiori fornitori, acquista quasi la metà dei fiori che l'Italia invia sui vicini mercati esteri (1909: q.li 14,071); il resto mandiamo in Svizzera, Germania e nella stessa Francia, nostra concorrente fortunata in questa industria. Si ha ragione di credere però che gran parte delle quantità segnate dalla nostra statistica come esportate per la Francia (1909: quintali 3170), proseguano poi da Nizza per il grande mercato inglese.

* * *

Prima di porre termine a questa seconda parte della nostra analisi, nella quale abbiamo illustrato, più o meno estesamente a seconda della loro importanza, non pochi dei principali prodotti che formarono oggetto di scambio nel 1909, fra l'Italia e l'estero, crediamo utile, per vedere da quali paesi l'Italia tragga principalmente i più importanti prodotti esteri di cui ha bisogno e verso quali paesi essa mandi i suoi prodotti di esportazione, di presentare le due seguenti tabelle, dove sono considerati quei prodotti la cui importazione o espor-

tazione figura con un valore complessivo non inferiore ai 5 milioni di lire, e quei paesi che nella importazione o nella esportazione di una merce figurano per non meno di 3 % del valore complessivo della merce stessa.

IMPORTAZIONE

PRINCIPALI PRODOTTI IMPORTATI	VALORE DELLA IMPORTAZIONE	
	TOTALE	DISTINTA SECONDO I PRINCIPALI PAESI DI PROVENIENZA
		Milloni di lire
Carbone fossile	260.5	Gran Bretagna 247.5.
Cotone in bioccoli	243.6	Stati Uniti 180.1 — India britannica e Ceylon 38.0 — Egitto 19.0 — Turchia asiatica 5.0.
Frumento tenero	150.5	Russia 55.5 — Argentina 50.9 — Romania 18.0 — Federazione australiana 11.4. — Stati Uniti 11.2
Frumento duro	149.1	Russia 120.2 — Stati Uniti 21.0 —.
Legno comune, squadrato.	135.3	Austria-Ungheria 103.1 — Stati Uniti 14.0 — Romania 8.4.
Seta tratta, greggia, semplice	94.8	Cina 40.8 — Francia 23.3 — Giappone 15.5 — Austria-Ungheria 6.1 — Turchia europea 4.3.
Bozzoli secchi	63.8	Turchia europea 25.4 — Altre contrade d'Asia 7.9 — Turchia asiatica 7.4 — Austria-Ungheria 7.3 — Russia 6.9 — Bulgaria 3.1.
Pelli crude	57.7	Argentina 19.3 — India britannica e Ceylon 12.4 — Cina 6.1 — Francia 5.3 — Austria-Ungheria 3.3 — Tunisia 1.9.
Merluzzo e stoccafisso.	57.2	Norvegia 18.9 — Francia 14.0 — Gran Bretagna 9.9 — Stati Uniti 9.7 — Canada 3.8.
Strumenti scientifici	54.7	Germania 31.7 — Francia 7.1 — Gran Bretagna 6.4 — Stati Uniti 3.3 — Belgio 2.7 — Svizzera 2.1.
Lane pettinate, non tinte.	48.8	Francia 32.4 — Gran Bretagna 8.2 — Germania 5.3 — Belgio 2.8.
Bestiame bovino	43.3	Austria-Ungheria 19.8 — Serbia 7.5 — Svizzera 4.5 — Paesi Bassi 4.1 — Tunisia 2.2 — Francia 2.1 — Argentina 1.4.
Cavalli	39.6	Austria-Ungheria 32.6 — Francia 4.0.
Tessuti di lana pettinata (compresi i rasati non follati)	38.4	Germania 15.6 — Gran Bretagna 12.4. — Francia 8.6.
Rottami di ferro	37.5	Germania 7.7 — Gran Bretagna 7.6 — Francia 6.3 — Belgio 2.9 — Svizzera 2.7 — India britannica e Ceylon 1.9 — Paesi Bassi 1.6 — Argentina 1.1.
Granturco (escluso quello bianco)	33.3	Argentina 15.6 — Romania 13.9 — Russia 2.6.
Tabacco in foglie.	32.0	Stati Uniti 28.8 — Belgio 0.7 — Turchia europea 0.7.

PRINCIPALI PRODOTTI IMPORTATI	VALORE DELLA IMPORTAZIONE	
	TOTALE	DISTINTA SECONDO I PRINCIPALI PAESI DI PROVENIENZA
	Milloni di lire	
Parti staccate di macchine	30.1	Germania 18.9 — Gran Bretagna 5.6 — Belgio 1.7 — Stati Uniti 1.2 — Francia 1.1 — Svizzera 1.0
Caffè naturale	25.3	Brasile 18.8 — Haiti e S. Domingo 2.4 — America centrale 1.8 — Portorico 1.0.
Olio di cotone	25.1	Stati Uniti 24.2.
Macchine per la filatura	24.4	Gran Bretagna 17.8 — Germania 4.8.
Rame in pani	22.8	Stati Uniti 18.4 — Gran Bretagna 1.7.
Pietre preziose	22.8	Francia 15.5 — Germania 3.8 — Austria-Ungheria 2.0 — Belgio 1.2
Lavori di ferro, fatti con ferri piccoli	22.5	Germania 14.4 — Francia 3.2 — Gran Bretagna 1.8 — Austria-Ungheria 1.8 — Belgio 1.3 — Stati Uniti 0.8 — Svizzera 0.7.
Ghisa in pani	22.2	Gran Bretagna 15.5 — Austria-Ungheria 2.8 — Spagna 2.0 — Germania 1.0.
Fosfati minerali	21.5	Tunisia 15.2 — Stati Uniti 4.5 — Algeria 1.5.
Ferro e acciaio in verghe	21.4	Germania 13.9 — Belgio 2.9 — Francia 1.3 — Gran Bretagna 1.2 — Austria-Ungheria 1.1 — Paesi Bassi 0.8.
Grassi non nominati	20.9	Gran Bretagna 6.1 — Stati Uniti 6.0 — Argentina 5 — Francia 0.9 — Uruguay 0.8 — Belgio 0.8.
Gomma elastica ecc., greggia	20.4	Francia 6.7 — Brasile 2.6 — Congo belga 2.5 — Antille britanniche 1.9 — Indie orientali olandesi 1.9 — Filippine 0.9 — Germania 0.7 — Colombia 0.8.
Lavori di ferro, fatti con ferri grossi	20.0	Germania 10.1 — Gran Bretagna 4.1 — Paesi Bassi 1.9 — Belgio 1.8 — Francia 0.8 — Svizzera 0.8.
Lane lavate	19.6	Francia 6.3 — Austria-Ungheria 2.5 — Belgio 2.4 — Argentina 2.0 — Turchia asiatica 1.9 — Federazione australiana 1.0 — Spagna 0.8 — Turchia europea 0.8 — Svizzera 0.7 — Portogallo 0.6.
Macchine agrarie	19.5	Stati Uniti 6.8 — Germania 6.0 — Gran Bretagna 3.2 — Austria-Ungheria 1.7 — Francia 1.5.
Colori derivati dal catrame	19.4	Germania 16.7 — Svizzera 1.5 — Gran Bretagna 0.6.
Pelli conciate e rifinite, di vitelli	17.3	Germania 11.7 — Francia 2.3 — Austria-Ungheria 2.2 — Gran Bretagna 0.8.
Semi di lino	17.1	India britannica e Ceylon 12.7 — Argentina 3.5 — Turchia asiatica 0.5.
Formaggi	17.0	Svizzera 10.2 — Turchia europea 3.1 — Francia 1.2 — Paesi Bassi 0.9 — Austria-Ungheria 0.5.

PRINCIPALI PRODOTTI IMPORTATI	VALORE DELLA IMPORTAZIONE	
	TOTALE	DISTINTA SECONDO I PRINCIPALI PAESI DI PROVENIENZA
		Milloni di lire
Avena	16.4	Argentina 6.9 — Romania 4.6 — Russia 4.5.
Madreperla greggia	16.1	Germania 11.5 — Eritrea 1.8 — Altre contrade d'Africa 0.9 — Stati Uniti 0.9 — Gran Bretagna 0.7.
Pasta di legno, di paglia, ecc. cellulosa	16.1	Austria-Ungheria 7.7 — Germania 4.5 — Svezia 2.0 — Norvegia 1.0.
Macchine dinamo-elettriche.	15.7	Germania 10.4 — Svizzera 2.4 — Gran Bretagna 0.9 — Stati Uniti 0.8 — Francia 0.8.
Seta tratta, greggia, addoppiata o torta	15.3	Francia 6.8 — Cina 5.4 — Svizzera 2.8.
Macchine non nominate	15.3	Germania 10.7 — Gran Bretagna 1.6 — Francia 1.0 — Svizzera 0.8 — Stati Uniti 0.6.
Juta greggia	14.7	India britannica e Ceylon 14.7.
Mercerie comuni, non nominate	14.7	Germania 7.2 — Francia 3.5 — Austria-Ungheria 1.7 — Gran Bretagna 1.2 — Stati Uniti 0.4 — Svizzera 0.4.
Locomotive	14.2	Germania 12.8 — Belgio 0.9 — Gran Bretagna 0.5.
Lavori di gomma elastica ecc., non nominati (escluse le pneumatiche).	13.7	Germania 6.0 — Francia 3.2 — Gran Bretagna 2.3 — Austria-Ungheria 1.7.
Petrolio	13.3	Stati Uniti 8.4 — Russia 2.9 — Romania 1.2 — Austria-Ungheria 0.8.
Filati di lino, semplici, imbianchiti	12.9	Belgio 11.0 — Austria-Ungheria 1.6.
Semi di sesamo e di arachide	12.4	Cina 5.2 — India britannica e Ceylon 4.1 — Indie orientali olandesi 1.7 — Francia 0.5.
Pneumatiche per ruote da velocipedi e da vetture	11.3	Francia 4.0 — Germania 3.7 — Gran Bretagna 3.4.
Macchine per la tessitura.	11.3	Germania 4.7 — Gran Bretagna 3.4 — Svizzera 2.6.
Lane naturali o sudice	11.0	Argentina 5.3 — Federazione australiana 2.8 — Francia 0.8 — Spagna 0.7 — Tunisia 0.6.
Stampe, litografie e cartelli, non nominati	10.9	Germania 6.5 — Francia 1.9 — Austria-Ungheria 0.7 — Gran Bretagna 0.7 — Svizzera 0.6.
Oli minerali di resina e di catrame, non nominati pesanti	10.8	Stati Uniti 6.8 — Russia 2.7 — Austria-Ungheria 1.0.
Macchine da cucire	10.7	Germania 5.1 — Gran Bretagna 4.2 — Stati Uniti 0.8 — Austria-Ungheria 0.5.
Nitrato di sodio, greggio	10.5	Chili 9.8 — Belgio 0.5.
Cascami di lana	10.5	Francia 3.6 — Belgio 2.7 — Germania 2.2 — Malta 1.7.

PRINCIPALI PRODOTTI	VALORE DELLA IMPORTAZIONE	
	IMPORTATI	TOTALE
		DISTINTA SECONDO I PRINCIPALI PAESI DI PROVENIENZA
		Milloni di lire
Pietre, terre e minerali non metallici, non nominati	10.3	Austria-Ungheria 6.7 — Francia 2.0 — Belgio 0.5.
Piume da letto	9.8	Stati Uniti 3.7 — Spagna 3.3 — Austria-Ungheria 1.4 — Francia 0.5. — Germania 0.4.
Legumi secchi	10.0	Austria-Ungheria 3.0 — Russia 2.8 — Romania 2.2 — Turchia asiatica 0.6 — Cina 0.5.
Paraffina solida	9.1	Austria-Ungheria 4.4 — Stati Uniti 2.5 — Gran Bretagna 1.8.
Gioielli d'oro.	9.1	Germania 6.8 — Francia 1.6 — Svizzera 0.4.
Fecole	8.8	Paesi Bassi 4.1 — Stabilimenti dello Stretto 4.1 — Germania 0.6.
Stagno e sue leghe, in pani	8.8	Stabilimenti dello Stretto 4.5 — Gran Bretagna 1.6 — Giappone 1.0.
Macchine-utensili per la lavorazione del legno, ecc.	8.8	Germania 6.4 — Gran Bretagna 1.1 — Stati Uniti 0.5 — Francia 0.4.
Pesci in salamoia.	8.1	Spagna 3.4 — Algeria 2.0 — Tunisia 1.1 — Portogallo 0.9 — Austria-Ungheria 0.6.
Lavori di vetro e di cristallo	8.1	Germania 3.5 — Austria-Ungheria 3.0 — Francia 0.3 — Gran Bretagna 0.3 — Belgio 0.3.
Veicoli da ferrovia: carrozze	8.0	Russia 3.3 — Germania 2.6 — Francia 1.0 — Belgio 0.9.
Pelo greggio	7.9	Francia 2.7 — Gran Bretagna 1.6 — Germania 1.5 — Turchia europea 0.7 — Svizzera 0.3.
Uova di pollame	7.8	Turchia europea 3.1 — Turchia asiatica 2.8 — Tripolitania 0.5 — Austria-Ungheria 0.5.
Olio d'oliva	7.8	Spagna 4.1 — Grecia 1.2 — Turchia asiatica 1.0 — Candia 0.4 — Francia 0.4 — Tunisia 0.3.
Legno comune, rozzo	7.7	Austria-Ungheria 5.6 — Francia 0.7 — Svizzera 0.5 — Russia 0.3.
Lavori d'argento, ecc., o argenteria.	7.7	Germania 5.3 — Francia 1.1 — Gran Bretagna 0.6 — Svizzera 0.2.
Apparecchi per riscaldare, ecc.	7.6	Germania 5.2 — Francia 0.7 — Gran Bretagna 0.8 — Belgio 0.4 — Austria Ungheria 0.3.
Semi non nominati, non oleosi	7.4	Stabilimenti dello Stretto 3.4 — Marocco 0.9 — Filippine 0.9 — Austria-Ungheria 0.5 — Francia 0.5 — Turchia asiatica 0.3 — Germania 0.3 — Indie orientali olandesi 0.3.
Ferro greggio in masselli e acciaio in pani.	7.4	Germania 4.3 — Francia 1.3 — Austria-Ungheria 0.7 — Belgio 0.4 Paesi Bassi 0.4 — Gran Bretagna 0.3.

PRINCIPALI PRODOTTI IMPORTATI	VALORE DELLA IMPORTAZIONE	
	TOTALE	DISTINTA SECONDO I PRINCIPALI PAESI DI PROVENIENZA
	Milloni di lire	
Mercerie fini, non nominate.	6.8	Germania 2.6 — Francia 1.9 — Austria-Ungheria 1.7 — Svizzera 0.2 — Gran Bretagna 0.2.
Parti staccate di velocipedi.	6.8	Germania 3.0 — Gran Bretagna 2.4 — Francia 0.9.
Ferro e acciaio in lamiera	6.8	Germania 3.1 — Gran Bretagna 1.8 — Austria-Ungheria 1.0 — Belgio 0.6 — Paesi Bassi 0.3.
Lamiere di ferro, stagnate	6.6	Gran Bretagna 6.3 — Belgio 0.2.
Macchine a vapore	6.6	Germania 2.4 — Gran Bretagna 2.3 — Svizzera 0.6 — Stati Uniti 0.5 — Francia 0.3 — Belgio 0.2.
Tonno marinato o sott'olio, in scatole	6.4	Portogallo 3.3 — Spagna 2.1 — Tunisia 0.8 — Francia 0.2.
Piume da ornamento	6.4	Francia 3.4 — Germania 1.9 — Austria-Ungheria 0.8 — Gran Bretagna 0.3.
Rame in lavori non nominati.	6.3	Germania 3.4 — Francia 1.2 — Gran Bretagna 0.7 — Svizzera 0.4 — Austria-Ungheria 0.3 — Stati Uniti 0.2.
Orologi da tasca	6.2	Svizzera 6.1.
Solfato d'ammonio	5.9	Gran Bretagna 3.1 — Germania 1.9 — Austria-Ungheria 0.6.
Scorie Thomas	5.6	Belgio 2.6 — Germania 1.1 — Gran Bretagna 0.9 — Tunisia 0.8.
Tessuti di lana scardassata	5.6	Germania 2.5 — Gran Bretagna 2.0 — Francia 0.5 — Austria-Ungheria 0.5.
Lardo	5.5	Stati Uniti 4.1 — Francia 0.9 — Serbia 0.5.
Tessuti di seta colorati (lisci e operati)	5.4	Francia 1.9 — Svizzera 1.2 — Germania 1.1 — Giappone 0.6 — Gran Bretagna 0.3.
Bastimenti e altri galleggianti.	5.4	Gran Bretagna 3.5. — Germania 0.5 — Paesi Bassi 0.5 — Francia 0.4 — Egitto 0.2.
Tubi di ferro e di acciaio	5.2	Germania 3.2 — Stati Uniti 0.6 — Gran Bretagna 0.5 — Austria-Ungheria 0.4 — Belgio 0.3.
Pelli verniciate	5.1	Germania 3.6 — Austria-Ungheria 0.6 — Francia 0.3 — Stati Uniti 0.2 — Belgio 0.2.
Radiche, cortecce e frutti, per tinta e per concia, non macinati, . . .	5.1	Turchia asiatica 1.3 — Algeria 1.1 — Spagna 0.9 — Francia 0.8 — Stati Uniti 0.3 — Turchia europea 0.2 — Tunisia 0.2.

ESPORTAZIONE.

PRINCIPALI PRODOTTI ESPORTATI	VALORE DELLA ESPORTAZIONE	
	TOTALE	DISTINTA SECONDO I PRINCIPALI PAESI DI DESTINAZIONE
		Milioni di lire
Seta tratta, semplice, greggia	259.5	Stati Uniti 104.7 — Germania 40.8 — Francia 35.1 — Russia 20.3 — Austria-Ungheria 12.2.
Seta tratta, greggia, addoppiata o torta	193.0	Germania 90.1 — Svizzera 80.1 — Francia 11.2.
Tessuti di cotone, tinti, lisci	63.5	Argentina 32.3 — Turchia europea 9.0 — Egitto 4.4 — Turchia asiatica 2.6 — India britannica e Ceylon 2.5 — Indie orientali olandesi 2.0.
Canapa greggia	49.1	Germania 15.1 — Francia 8.9 — Gran Bretagna 6.7 — Stati Uniti 6.4. — Austria-Ungheria 5.1 — Spagna 2.4 — Belgio 1.7.
Pelli crude	45.5	Gran Bretagna 12.5 — Francia 10.6 — Germania 10.3 — Stati Uniti 6.4 — Austria-Ungheria 3.7 — Svizzera 2.3.
Frutte fresche	45.1	Germania 29.4 — Austria-Ungheria 9.7 — Francia 2.7 — Svizzera 1.9.
Formaggi	44.7	Stati Uniti 15.0 — Argentina 6.6 — Gran Bretagna 5.7 — Francia 4.5 — Austria-Ungheria 4.2 — Svizzera 2.6 — Brasile 1.8 — Germania 1.1.
Uova di pollame	43.4	Gran Bretagna 10.7 — Germania 10.0 — Svizzera 7.7 — Francia 7.3 — Belgio 5.4.
Tessuti di seta colorati (lisci e operati)	41.5	Gran Bretagna 12.8 — Svizzera 7.7 — Argentina 4.7 — Stati Uniti 3.1 — Francia 2.4 — Turchia europea 1.9.
Olio d'oliva	34.1	Stati Uniti 11.5 — Argentina 8.8 — Francia 4.0 — Gran Bretagna 2.1 — Russia 2.0 — Austria-Ungheria 1.6 — Brasile 1.2.
Zolfo	33.7	Francia 9.1 — Germania 3.4 — Austria-Ungheria 3.1 — Gran Bretagna 2.0 — Russia 1.8 — Portogallo 1.6 — Svezia 1.6 — Stati Uniti 1.6 — Belgio 1.6 — Grecia 1.4.
Vini in botti, in bottiglie e in fiaschi.	32.8	Svizzera 12.3 — Argentina 5.8 — Stati Uniti 3.6 — Provviste di bordo: bastimenti nazionali 3.2 — Brasile 2.5 — Germania 1.7 — Francia 1.2 — Egitto 0.9.
Paste di frumento	24.0	Stati Uniti 18.9 — Gran Bretagna 1.3 — Provviste di bordo: bastimenti nazionali 1.0.
Limoni, anche in acqua salata	23.0	Stati Uniti 6.8 — Austria-Ungheria 4.6 — Gran Bretagna 4.5 — Germania 2.6 — Russia 1.9.

PRINCIPALI PRODOTTI IMPORTATI	VALORE DELLA IMPORTAZIONE	
	TOTALE	DISTINTA SECONDO I PRINCIPALI PAESI DI PROVENIENZA
	Millioni di lire	
Mercerie fini, non nominate.	6.8	Germania 2.6 — Francia 1.9 — Austria-Ungheria 1.7 — Svizzera 0.2 — Gran Bretagna 0.2.
Parti staccate di velocipedi.	6.8	Germania 3.0 — Gran Bretagna 2.4 — Francia 0.9.
Ferro e acciaio in lamiera	6.8	Germania 3.1 — Gran Bretagna 1.8 — Austria-Ungheria 1.0 — Belgio 0.6 — Paesi Bassi 0.3.
Lamiera di ferro, stagnate	6.6	Gran Bretagna 6.3 — Belgio 0.2.
Macchine a vapore	6.6	Germania 2.4 — Gran Bretagna 2.3 — Svizzera 0.6 — Stati Uniti 0.5 — Francia 0.3 — Belgio 0.2.
Tonno marinato o sott'olio, in scatole	6.4	Portogallo 3.3 — Spagna 2.1 — Tunisia 0.8 — Francia 0.2.
Piume da ornamento	6.4	Francia 3.4 — Germania 1.9 — Austria-Ungheria 0.8 — Gran Bretagna 0.3.
Rame in lavori non nominati.	6.3	Germania 3.4 — Francia 1.2 — Gran Bretagna 0.7 — Svizzera 0.4 — Austria-Ungheria 0.3 — Stati Uniti 0.2.
Orologi da tasca	6.2	Svizzera 6.1.
Solfato d'ammonio	5.9	Gran Bretagna 3.1 — Germania 1.9 — Austria-Ungheria 0.8.
Scorie Thomas	5.6	Belgio 2.8 — Germania 1.1 — Gran Bretagna 0.9 — Tunisia 0.8.
Tessuti di lana scardassata	5.6	Germania 2.5 — Gran Bretagna 2.0 — Francia 0.5 — Austria-Ungheria 0.5.
Lardo	5.5	Stati Uniti 4.1 — Francia 0.9 — Serbia 0.5.
Tessuti di seta colorati (lisci e operati)	5.4	Francia 1.9 — Svizzera 1.2 — Germania 1.1 — Giappone 0.6 — Gran Bretagna 0.3.
Bastimenti e altri galleggianti.	5.4	Gran Bretagna 3.5. — Germania 0.5 — Paesi Bassi 0.5 — Francia 0.4 — Egitto 0.2.
Tubi di ferro e di acciaio	5.2	Germania 3.2 — Stati Uniti 0.6 — Gran Bretagna 0.5 — Austria-Ungheria 0.4 — Belgio 0.3.
Pelli verniciate	5.1	Germania 3.6 — Austria-Ungheria 0.6 — Francia 0.3 — Stati Uniti 0.2 — Belgio 0.2.
Radiche, cortecce e frutti, per tinta e per concia, non macinati.	5.1	Turchia asiatica 1.3 — Algeria 1.1 — Spagna 0.9 — Francia 0.8 — Stati Uniti 0.3 — Turchia europea 0.2 — Tunisia 0.2.

ESPORTAZIONE.

PRINCIPALI PRODOTTI ESPORTATI	VALORE DELLA ESPORTAZIONE	
	TOTALE	DISTINTA SECONDO I PRINCIPALI PAESI DI DESTINAZIONE
		Milioni di lire
Seta tratta, semplice, greggia.	259.5	Stati Uniti 104,7 — Germania 40,8 — Francia 35,1 — Russia 20,3 — Austria-Ungheria 12,2.
Seta tratta, greggia, addoppiata o torta	193.0	Germania 90,1 — Svizzera 80,1 — Francia 11,2.
Tessuti di cotone, tinti, lisci	63.5	Argentina 32,3 — Turchia europea 9,0 — Egitto 4,4 — Turchia asiatica 2,6 — India britannica e Ceylon 2,5 — Indie orientali olandesi 2,0.
Canapa greggia.	49.1	Germania 15,1 — Francia 8,9 — Gran Bretagna 6,7 — Stati Uniti 6,4. — Austria-Ungheria 5,1 — Spagna 2,4 — Belgio 1,7.
Pelli crude	45.5	Gran Bretagna 12,5 — Francia 10,6 — Germania 10,3 — Stati Uniti 6,4 — Austria-Ungheria 3,7 — Svizzera 2,3.
Frutte fresche	45.1	Germania 29,4 — Austria-Ungheria 9,7 — Francia 2,7 — Svizzera 1,9.
Formaggi	44.7	Stati Uniti 15,0 — Argentina 6,6 — Gran Bretagna 5,7 — Francia 4,5 — Austria-Ungheria 4,2 — Svizzera 2,6 — Brasile 1,8 — Germania 1,1.
Uova di pollame	43.4	Gran Bretagna 10,7 — Germania 10,0 — Svizzera 7,7 — Francia 7,3 — Belgio 5,4.
Tessuti di seta colorati (lisci e operati)	41.5	Gran Bretagna 12,8 — Svizzera 7,7 — Argentina 4,7 — Stati Uniti 3,1 — Francia 2,4 — Turchia europea 1,9.
Olio d'oliva	34.1	Stati Uniti 11,5 — Argentina 8,8 — Francia 4,0 — Gran Bretagna 2,1 — Russia 2,0 — Austria-Ungheria 1,6 — Brasile 1,2.
Zolfo	33.7	Francia 9,1 — Germania 3,4 — Austria-Ungheria 3,1 — Gran Bretagna 2,0 — Russia 1,8 — Portogallo 1,6 — Svezia 1,6 — Stati Uniti 1,6 — Belgio 1,6 — Grecia 1,4.
Vini in botti, in bottiglie e in fiaschi.	32.8	Svizzera 12,3 — Argentina 5,8 — Stati Uniti 3,6 — Provviste di bordo: bastimenti nazionali 3,2 — Brasile 2,5 — Germania 1,7 — Francia 1,2 — Egitto 0,9.
Paste di frumento	24.0	Stati Uniti 18,9 — Gran Bretagna 1,3 — Provviste di bordo: bastimenti nazionali 1,0.
Limoni, anche in acqua salata	23.0	Stati Uniti 6,8 — Austria-Ungheria 4,6 — Gran Bretagna 4,5 — Germania 2,6 — Russia 1,9.

PRINCIPALI PRODOTTI ESPORTATI	VALORE DELLA ESPORTAZIONE	
	TOTALE	DISTINTA SECONDO I PRINCIPALI PAESI DI DESTINAZIONE
		Millioni di lire L
Vetture automobili	22.9	Gran Bretagna 5.6 — Stati Uniti 4.5 — Francia 2.7 — Argentina 2.2 — Germania 2.2 — Svizzera 1.2 — Paesi Bassi 1.1 — Austria-Ungheria 0.7.
Frutta seche: mandorle	22.0	Austria-Ungheria 7.3 — Germania 6.6 — Stati Uniti 2.0 — Paesi Bassi 1.5 — Gran Bretagna 1.5 — Francia 1.4.
Tessuti di cotone, stampati, lisci	21.4	Turchia europea 9.9 — Turchia asiatica 3.9 — Egitto 1.7 — Romania 1.6 — Argentina 1.0 — Austria-Ungheria 0.6.
Capelli non lavorati	19.1	Stati Uniti 7.5 — Francia 7.0 — Austria-Ungheria 2.3 — Ger- mania 1.5 — Gran Bretagna 0.6.
Cascami di seta, filati	19.0	Germania 4.4 — India britannica e Ceylon 3.9 — Austria-Un- gheria 3.2 — Stati Uniti 2.1 — Francia 1.4 — Sviz- zera 1.3 — Egitto 0.9.
Riso lavorato.	18.5	Argentina 7.6 — Austria-Ungheria 3.3 — Uruguay 2.1 — Tur- chia europea 1.1 — Grecia 0.8 — Svizzera 0.7
Cascami di seta, greggi	16.6	Francia 8.3 — Stati Uniti 3.8 — Svizzera 2.2 — Austria-Un- gheria 0.8 — Germania 0.7 — Gran Bretagna 0.6.
Legumi e ortaggi, freschi	15.8	Austria-Ungheria 7.0 — Germania 5.9 — Svizzera 1.2 — Francia 0.4.
Farina di frumento	17.7	Turchia europea 3.6 — Svizzera 3.5 — Egitto 2.8 — Tripo- litanìa 0.9 — Gran Bretagna 0.9 — Austria-Ungheria 0.7 — Provviste di bordo: bastimenti nazionali 0.6. — Ger- mania 0.4.
Marmo e alabastro, lavorati	14.5	Gran Bretagna 3.2 — Argentina 1.9 — Messico 1.1 — Egitto 1.0 — Stati Uniti 1.0 — India britannica e Ceylon 0.6 — Au- stria-Ungheria 0.5 — Brasile 0.5.
Minerali di zinco	14.4	Belgio 8.8 — Francia 4.0 — Gran Bretagna 2.0.
Frutte, legumi e ortaggi, nell'aceto, nel sale e nell'olio	14.1	Gran Bretagna 7.7 — Stati Uniti 4.6.
Conserva di pomodori	13.7	Stati Uniti 6.1 — Gran Bretagna 3.2 — Argentina 1.7 — Belgio 0.6 — Francia 0.5.
Pollame	13.7	Svizzera 3.2 — Germania 2.9 — Gran Bretagna 2.8 — Fran- cia 2.7 — Austria-Ungheria 0.5.
Tessuti di seta, neri, lisci	13.4	Gran Bretagna 8.4 — Francia 2.2 — Svizzera 1.4.
Cappelli di feltro: di pelo e di lana.	12.2	Chili 1.3 — Austria-Ungheria 1.2 — Germania 0.8 — Gran Bretagna 0.8 — Federazione australiana 0.7.

PRINCIPALI PRODOTTI ESPORTATI	VALORE DELLA ESPORTAZIONE	
	TOTALE	DISTINTA SECONDO I PRINCIPALI PAESI DI DESTINAZIONE
		Milioni di lire
Tessuti di cotone, greggi, lisci . . .	11.9	Eritrea 4.7 — Turchia asiatica 2.6 — Turchia europea 2.0 — Aden 0.7 — Argentina 0.6 — Cuba 0.6 — Messico 0.6 — Argentina 0.4 — Svizzera 0.4 — Stati Uniti 0.4.
Vermut in botti e in bottiglie . . .	11.8	Argentina 7.2 — Stati Uniti 2.0 — Germania 0.5 — Brasile 0.4 — Chili 0.4.
Filati di cotone, semplici, greggi . . .	11.2	Turchia europea 3.0 — Turchia asiatica 2.4 — Argentina 1.4 — Romania 1.3 — Austria-Ungheria 0.9.
Aranci, anche in acqua salata . . .	11.1	Austria-Ungheria 5.3 — Germania 2.1 — Russia 1.0 — Gran Bretagna 0.8.
Tessuti di seta, misti, colorati lisci .	10.8	Egitto 2.4 — Turchia europea 2.3 — Gran Bretagna 1.8 — Svizzera 0.9 — Argentina 0.8 — Turchia asiatica 0.5 — Austria-Ungheria 0.5.
Stampe, litografie e cartelli, non nominati	10.6	Argentina 2.1 — Austria-Ungheria 1.2 — Egitto 1.1 — Francia 1.0 — Stati Uniti 0.9 — Svizzera 0.8 — Germania 0.6 — Malta 0.4 — Brasile 0.4.
Pneumatiche per ruote da velocipedi e da vetture	10.5	Belgio 2.8 — Germania 2.4 — Stati Uniti 1.2 — Gran Bretagna 1.1 — Svizzera 0.9 — Francia 0.6 — Austria-Ungheria 0.4 — Russia 0.3.
Oggetti da collezione e d'arte . . .	10.4	Stati Uniti 2.7 — Francia 2.5 — Germania 1.9 — Gran Bretagna 1.1 — Austria-Ungheria 0.8 — Argentina 0.4 — Svizzera 0.4.
Radiche per spazzole	10.2	Francia 3.1 — Stati Uniti 1.8 — Germania 1.2 — Gran Bretagna 1.1 — Svizzera 0.8 — Austria-Ungheria 0.8 — Federazione australiana 0.5 — Egitto 0.3.
Marmo greggio	10.2	Stati Uniti 3.4 — Francia 1.6 — Germania 1.5 — Belgio 1.3 — Paesi Bassi 0.5 — Gran Bretagna 0.4 — Austria-Ungheria 0.3 — Argentina 0.3.
Burro: fresco, cotto e salato . . .	10.0	Francia 3.5 — Gran Bretagna 2.6 — Svizzera 2.1 — Germania 0.5.
Corallo lavorato, non montato . . .	10.0	India britannica e Ceylon 4.7 — Austria-Ungheria 1.3 — Germania 0.7 — Gran Bretagna 0.5 — Turchia europea 0.5 — Algeria 0.4 — Africa portoghese 0.4 — Francia 0.3.
Essenze di agrumi	10.0	Stati Uniti 4.0 — Francia 1.8 — Gran Bretagna 1.6 — Austria-Ungheria 1.0 — Germania 0.6.

PRINCIPALI PRODOTTI ESPORTATI	VALORE DELLA ESPORTAZIONE	
	TOTALE	DISTINTA SECONDO I PRINCIPALI PAESI DI DESTINAZIONE
	Millioni di lire	
Strumenti scientifici	9.9	Argentina 2.0 — India britannica e Ceylon 1.5 — Francia 1.1 — Germania 1.1 — Gran Bretagna 0.7 — Austria-Ungheria 0.4 — Federazione Australiana 0.4 — Svizzera 0.4 — Brasile 0.3.
Cappelli di paglia	9.9	Gran Bretagna 2.4 — Stati Uniti 2.3 — Francia 1.1 — Argentina 0.9 — Brasile 0.5 — Germania 0.5 — Austria-Ungheria 0.4.
Frutte secche: nocciole.	9.0	Stati Uniti 3.3 — Germania 2.0 — Paesi Bassi 1.3 — Austria-Ungheria 0.7 — Francia 0.4 — Gran Bretagna 0.4.
Legumi secchi	8.8	Portogallo 3.3 — Malta 1.2 — Stati Uniti 1.1 — Francia 1.0 — Gran Bretagna 0.8.
Tartaro greggio	8.0	Stati Uniti 3.2 — Gran Bretagna 2.0 — Paesi Bassi 1.1 — Austria-Ungheria 0.5 — Francia 0.5.
Cordami, cordicelle e spago	7.6	Argentina 2.7 — Egitto 0.8 — Gran Bretagna 0.8 — Turchia europea 0.7 — Provviste di bordo: bastimenti nazionali 0.4 — Turchia Asiatica 0.4 — Grecia 0.3.
Uva fresca	7.5	Germania 6.4 — Svizzera 0.6.
Seta tratta, tinta	7.5	Svizzera 2.0 — Stati Uniti 1.5 — Germania 1.3 — Austria-Ungheria 1.1 — Belgio 0.7 — Gran Bretagna 0.6.
Spirito (escluso il cognac), in bottiglie	7.5	Argentina 4.6 — Stati Uniti 1.6 — Brasile 0.5 — Uruguay 0.2.
Semolino.	6.8	Turchia europea 2.1 — Svizzera 1.5 — Candia 1.1 — Tripolitania 0.7 — Germania 0.6 — Egitto 0.3 — Gran Bretagna 0.2 — Austria-Ungheria 0.2.
Lavori di gomma elastica, ecc., non nominati	6.8	Argentina 1.6 — Gran Bretagna 1.0 — Stati Uniti 0.6 — Spagna 0.6 — Austria-Ungheria 0.6 — Belgio 0.5 — Germania 0.4 — Brasile 0.3 — Francia 0.3.
Tessuti di lana, scardassata	6.5	Argentina 1.1 — Egitto 0.7 — Chili 0.6 — Francia 0.6 — India britannica e Ceylon 0.6 — Cina 0.6 — Turchia europea 0.4 — Gran Bretagna 0.2.
Patate	6.3	Germania 2.2 — Austria-Ungheria 1.3 — Egitto 0.7 — India britannica e Ceylon 0.5 — Svizzera 0.5 — Belgio 0.3.
Fiammiferi	6.1	Turchia asiatica 1.7 — Turchia europea 1.6 — Egitto 0.9 — Federazione australiana 0.6 — Marocco 0.6.
Bottoni di corozo	6.1	Germania 1.5 — Gran Bretagna 1.1 — Austria-Ungheria 0.6 — Svizzera 0.6 — Russia 0.3 — Argentina 0.3 — Stati Uniti 0.3 — Francia 0.3 — Belgio 0.2.

PRINCIPALI PRODOTTI ESPORTATI	VALORE DELLA ESPORTAZIONE	
	TOTALE	DISTINTA SECONDO I PRINCIPALI PAESI DI DESTINAZIONE
		Milloni di lire
Prodotti vegetali, non nominati . . .	5.9	Germania 2.5 — Austria-Ungheria 1.7 — Svizzera 0.6 — Francia 0.5 — Belgio 0.3.
Sommacco	5.9	Gran Bretagna 2.3 — Stati Uniti 1.2 — Francia 1.0 — Belgio 0.6 — Paesi Bassi 0.3 — Germania 0.2 — Austria-Ungheria 0.2.
Fichi secchi	5.9	Austria-Ungheria 3.8 — Francia 1.1 — Argentina 0.4.
Semi non nominati, non oleosi . . .	5.8	Argentina 2.1 — Germania 1.3 — Stati Uniti 0.7 — Austria-Ungheria 0.7 — Cuba 0.2 — Svizzera 0.2.
Filati di canapa, semplici, greggi .	5.7	Gran Bretagna 1.8 — Argentina 1.1 — Germania 0.7 — Svizzera 0.6 — Austria-Ungheria 0.5 — Grecia 0.4.
Guanti di pelle,	5.6	Gran Bretagna 3.0 — Stati Uniti 0.9 — Francia 0.5 — Belgio 0.2.
Carta bianca o tinta in pasta . . .	5.5	Argentina 1.9 — Austria Ungheria 0.8 — Chili 0.5 — Egitto 0.5 — Brasile 0.4 — Turchia europea 0.3 — Gran Bretagna 0.3 — Turchia asiatica 0.2.
Libri stampati	5.3	Argentina 2.1 — Austria-Ungheria 0.8 — Stati Uniti 0.6 — Francia 0.4 — Germania 0.3 — Svizzera 0.2 — Gran Bretagna 0.2 — Brasile 0.2.
Treccie di paglia, per cappelli . . .	5.3	Stati Uniti 1.6 — Gran Bretagna 1.4 — Francia 1.0 — Germania 0.4 — Svizzera 0.2 — Austria-Ungheria 0.2 — Argentina 0.2.
Cascami di cotone	5.2	Stati Uniti 1.0 — Germania 0.8 — Austria-Ungheria 0.7 — Svizzera 0.6 — Argentina 0.5 — Uruguay 0.3 — Turchia europea 0.2.
Acido tannico, impuro	5.5	Gran Bretagna 1.8 — Germania 0.9 — Austria-Ungheria 0.6 — Stati Uniti 0.4 — Belgio 0.3 — Danimarca 0.2 — Portogallo 0.2.
Fiori freschi	5.1	Austria-Ungheria 2.8 — Germania 1.2 — Francia 0.6 — Svizzera 0.4.
Bestiame bovino	5.0	Svizzera 4.3 — Austria-Ungheria 0.2 — Francia 0.2.

Facciamo seguire due tabelle, una per l'importazione, l'altra per l'esportazione, nelle quali tutti i paesi esteri sono disposti secondo l'entità del loro commercio con l'Italia e con l'indicazione per ognuno di essi dei valori, in ordine decrescente, delle principali merci scambiate.

IMPORTAZIONE DEL 1909

distinta secondo i principali paesi di provenienza e i più importanti prodotti importati da ogni paese.

PRODOTTI IMPORTATI	Milioni di lire	PRODOTTI IMPORTATI	Milioni di lire
GERMANIA	503.5	Rame in lavori non nominati	3.4
Strumenti scientifici	31.7	Tessuti di cotone ricamati	3.4
Parti staccate di macchine non nominate	18.3	Tubi di ferro e di acciaio	3.3
Colori derivati dal catrame	16.7	Segala	3.2
Pelli conciate senza pelo e rifinite	16.7	Ferro e acciaio in lamiera	3.1
Tessuti di lana pettinata (compresi i rasati non follati)	15.6	Mercerie fini	3.0
Ferro in verghe	13.9	Parti staccate di velocipedi	3.0
Locomotive	12.6	Fornimenti d'orologeria	2.9
Lavori di ferro, fatti con ferri piccoli	12.4	Alcaloidi non nominati e loro sali	2.9
Madreperla greggia	11.6	Fili e cordoni elettrici	2.8
Macchine non nominate	10.7	Ghisa in getti piallati	2.8
Macchine dinamo-elettriche	10.4	Rame in verghe, spranghe, fògli o lamine	2.7
Lavori di ferro, fatti con ferri grossi	10.1	Vasellame e utensili di ferro smaltato	2.6
Mercerie comuni	9.2	Tessuti di lana scardassata	2.5
Rottami di ferro	7.7	Macchine a vapore	2.4
Stampe, litografie e cartelli	7.1	Pelli conciate col pelo	2.4
Gioielli d'oro	6.8	Pianoforti	2.4
Macchine-utensili per la lavorazione del legno e dei metalli	6.3	Porcellane	2.3
Macchine agrarie	6.0	Cascami di lana	2.2
Lavori di gomma elastica ecc., non nominati	6.0	Trasformatori d'elettricità	2.2
Veicoli da ferrovia	5.5	Pizzi e tulli di seta	2.1
Lane pettinate, non tinte	5.3	Solfato di ammonio	1.9
Lavori d'argento o argenteria	5.3	Piume da ornamento	1.9
Apparecchi per riscaldare, ecc.	5.2	Libri stampati	1.9
Macchine da cucire	5.1	Lampade elettriche	1.9
Macchine per la filatura	4.8	Galloni e nastri, di seta	1.8
Macchine per la tessitura	4.7	Passamani di seta	1.8
Carbon fossile	4.7	Rame in fili	1.7
Pasta di legno, di paglia, ecc: cellulosa	4.5	Colori non nominati	1.7
Ferro greggio in masselli e acciaio in pani	4.3	Filati di cotone da cucire, avvolti su rocheti, ecc.	1.6
Utensili e strumenti di ferro (comprese le lime)	4.2	Prodotti chimici, non nominati	1.6
Pietre preziose lavorate	3.8	Zinco in pani e in rottami	1.5
Pneumatiche per ruote da velocipedi e da vetture	3.7	Pelo greggio	1.5
Pelli verniciate	3.6	Vernici senza spirito	1.5
Lavori di vetro e di cristallo	3.5	Indaco sintetico	1.5
		Carta bianca o tinta in pasta	1.4

PRODOTTI IMPORTATI	Milioni di lire	PRODOTTI IMPORTATI	Milioni di lire
Pizzi di cotone	1.4	Pesci secchi	14.0
Mattoni refrattari	1.4	Tessuti di lana, pettinata	12.6
Velluti misti con seta dal 12 al 50 %	1.4	Lane pettinate, non tinte	8.2
Rotaie per ferrovie	1.3	Rottami di ferro	7.6
Tessuti di cotone, misti con lana	1.3	Strumenti scientifici	6.4
Cloruro di potassio	1.3	Lamiere di ferro, stagnate	6.3
Legno comune, squadrato	1.3	Grassi non nominati	6.1
Solfato di potassio	1.3	Parti staccate di macchine non nominate	5.2
Luppolo	1.2	Solfato di rame	4.5
Tessuti misti con seta dal 12 al 50 %	1.2	Macchine da cucire	4.3
Ferro e acciaio fucinati	1.2	Lavori di ferro, fatti con ferri grossi	4.1
Gioielli d'argento, anche dorati	1.2	Olio di palma	3.8
Oli essenziali ed essenze, non nominati	1.2	Bastimenti e altri galleggianti	3.5
Scorie Thomas	1.1	Macchine per la tessitura	3.4
Celluloide greggio	1.1	Pneumatiche per ruote da velocipedi e da vetture	3.4
Rame in lavori ornamentali	1.1	Locomobili	3.2
Lavori di pelli conce, non nominati	1.1	Macchine agrarie	3.2
Passamani, nastri e tessuti elastici	1.1	Solfato di antimonio	3.1
Fruento tenero	1.1	Soda caustica	3.0
Ghisa in getti, greggi	1.1	Caldie per macchine	2.5
Tessuti di seta, colorati, lisci	1.1	Utensili e lavori non nominati, di legno	2.4
Macchine per la fabbricazione della carta	1.0	Parti staccate di velocipedi	2.4
Pizzi e tulli, di lino	1.0	Macchine a vapore	2.3
Velluti e felpe di seta o di filusella	1.0	Lavori di gomma elastica ecc., non nominati	2.3
Pennelli con asta o senza	1.0	Macchine marine	2.2
Terraglie	1.0	Tessuti di lana scardassata	2.1
Vetture automobili	1.0	Olio di pesce	1.9
Birra in botti e in bottiglie	1.0	Velluti e felpe di seta o di filusella	1.9
Aghi e spilli	1.0	Paraffina solida	1.8
Ghisa in pani	1.0	Tessuti di cotone, a colori o tinti lisci	1.8
Velluti di cotone, fini (velvets), tinti	1.0	Lavori di ferro, fatti con ferri piccoli	1.8
Acidi non nominati	1.0	Ferro e acciaio in lamiere	1.8
Macchine per mulini	0.9	Macchine non nominate	1.7
Mobili di legno	0.9	Rame in pani e in rottami	1.7
Carbonato di sodio	0.9	Cascami di lana	1.7
GRAN BRETAGNA	490.6	Filati di cotone da cucire avvolti su rocchet- ti, ecc.	1.6
Carbon fossile	247.5	Stagno in pani, in verghe e in rottami	1.6
Macchine per la filatura	17.8	Pelo greggio	1.6
Ghisa in pani	15.5	Tessuti di cotone, stampati, lisci	1.5
		Pizzi di cotone	1.5

PRODOTTI IMPORTATI	Milioni di lire	PRODOTTI IMPORTATI	Milioni di lire
Mercerie comuni	1.5	Legno da ebanisti, segato	0.9
Metalli e leghe metalliche, non nominati, allo stato greggio.	1.4	Macchine da cucire	0.8
Mobili di legno	1.4	Minerali metallici, non nominati	0.8
Acido oleico	1.3	Macchine dinamo-elettriche	0.8
Vernici senza spirito	1.3	Trasformatori d'eletricità	0.8
Pelli conciate senza pelo e rifinite	1.3		
Ferro in verghe	1.2	FRANCIA	329.1
Legno comune, squadrato	1.2		
Macchine — utensili per la lavorazione del legno, ecc.	1.1	Lane pettinate, non tinte	32.4
Mattoni refrattari	1.1	Seta tratta, greggia, semplice	23.8
Tessuti di cotone, greggi, lisci.	1.0	Pietre preziose, lavorate	15.5
Tessuti di cotone, incerati	1.0	Merluzzo e stoccofisso	14.0
Scorie Thomas	0.9	Tessuti di lana pettinata (compresi i rasati non follati.	8.6
		Strumenti scientifici	7.1
STATI UNITI	390.2	Lane sudicie e lavate	7.1
Cotone in bioccoli	180.1	Gomma elastica, ecc. greggia	6.7
Tabacco in foglie	28.8	Seta tratta, greggia, addoppiata o torta	6.6
Olio di cotone	24.2	Rottami di ferro	6.3
Frismento duro	21.0	Pelli crude	5.3
Rame in pani	18.4	Pelli conciate senza pelo e rifinite	5.1
Legno comune, squadrato	14.0	Olio di arachide.	4.2
Frismento tenero	11.2	Cavalli	4.0
Merluzzo e stoccofisso.	9.7	Pneumatiche per ruote da velocipedi e da vetture	4.0
Petrolio	8.4	Pizzi e tulli, di seta	4.0
Oli minerali, pesanti	7.7	Mercerie comuni	3.7
Macchine agrarie	6.6	Cascami di lana	3.6
Grassi non nominati.	6.0	Piume da ornamento	3.4
Fosfati minerali	4.6	Lavori di ferro, fatti con ferri piccoli.	3.2
Lardo	4.1	Lavori di gomma elastica, ecc., non nominati	3.2
Piume da letto.	3.7	Porci	2.9
Grasso di maiale (strutto).	3.4	Rame in fili	2.8
Doghe per botti.	3.4	Seme di bachi da seta	2.7
Strumenti scientifici	3.0	Argento greggio	2.7
Paraffina solida	2.5	Pelo greggio	2.7
Colofonia o pece greca	1.7	Carbon fossile.	2.4
Carbon fossile.	1.4	Vetture automobili	2.3
Parti staccate di macchine non nominate	0.9	Carbonato di sodio	2.3
Madreperla greggia	0.9	Sapone comune	2.3
Oli fissi non, nominati	0.9	Filati di lana pettinata	2.2

PRODOTTI IMPORTATI	Milioni di lire	PRODOTTI IMPORTATI	Milioni di lire
Bestiame bovino	2.1	Cementi	0.9
Pietre, terre e minerali non metallici, non nominati	2.0	Lardo	0.9
Pesci freschi	2.0	Grassi non nominati	0.9
Stampe, litografie e cartelli, non nominati	2.0	Soda caustica	0.9
Galloni e nastri, di seta	2.0	Profumerie	0.9
Concimi chimici	1.9	Lavori di ferro, fatti con ferri grossi	0.8
Mercerie fini	1.9	Zinco in pani e in rottami	0.8
Cascami di seta	1.8		
Tessuti di seta colorati	1.8	AUSTRIA-UNGHERIA	309.3
Vini in bottiglie	1.7	Legno comune, squadrato	103.1
Oli fissi, non nominati	1.7	Cavalli	32.6
Libri stampati	1.7	Bestiame bovino	19.7
Bozzoli secchi	1.7	Pasta di legno, di paglia, ecc	8.6
Olio di trementina	1.6	Bozzoli	8.0
Oro cilindrato e trafilato	1.6	Pietre, terre e minerali non metallici, non nominati	6.7
Gioielli d'oro	1.6	Seta tratta, greggia, semplice	6.1
Acido oleico	1.5	Legno comune, rozzo	5.6
Macchine agrarie	1.5	Paraffina solida	4.4
Legno comune, rozzo e squadrato	1.4	Carbone di legna	3.8
Ferro in verghe	1.3	Pelli crude	3.3
Lavori di pelli conce senza pelo, non nominati	1.3	Legumi secchi	3.0
Ferro greggio in masselli e acciaio in pani	1.3	Lavori di vetro e di cristallo	3.0
Rame, ecc, in lavori non nominati	1.2	Zucchero	2.8
Olio di cocco	1.2	Bottoni di madreperla	2.6
Tessuti di seta, graticolati	1.2	Ghisa in pani	2.6
Formaggi	1.2	Lane lavate	2.5
Muli	1.1	Mobili di legno	2.4
Lavori d'argento o argenteria	1.1	Legna da fuoco	2.4
Pelli conciate col pelo	1.1	Pelli conciate e rifinite, di vitelli	2.2
Zinco in lamiere e fogli	1.1	Birra in botti e in bottiglie	2.1
Ghisa in getti, greggi	1.0	Cartoni ordinari	2.1
Macchine non nominate	1.0	Orzo	2.1
Capelli	1.0	Carbon fossile	2.0
Velluti misti con seta dal 12 al 50 %	1.0	Pietre preziose, lavorate	2.0
Veicoli da ferrovia: carrozze	1.0	Vasellame di ferro smaltato	1.9
Vernici senza spirito	1.0	Lavori di gomma elastica ecc., non nominati	1.8
Parti staccate di macchine non nominate	0.9	Lavori di ferro, fatti con ferri piccoli	1.8
Stracci	0.9	Macchine agrarie	1.7
Stagno in pani, in verghe e in rottami	0.9	Mercerie fini, non nominate	1.7
Parti staccate di velocipedi	0.9		

PRODOTTI IMPORTATI	Milioni di lire	PRODOTTI IMPORTATI	Milioni di lire
Mercerie comuni, non nominate	1.7	Grassi non nominati	5.0
Filati di lino, semplici, imbianchiti	1.6	Semi di lino	3.5
Utensili e lavori non nominati, di legno comune, greggi	1.5	Legni per tinta, ecc., non macinati	2.3
Calzature di pelle	1.5	Pelli crude, di montoni	2.2
Piume da letto	1.4	Pelli crude, di vitelli	2.2
Metalli e leghe metalliche non nominati, allo stato greggio	1.3	Frumento duro	2.0
Strumenti scientifici	1.2	Lane lavate	2.0
Petrolio e benzina	1.1	Crino greggio	1.5
Ferro in verghe	1.1	Bovi	1.3
Ghisa in pani	1.1	Rottami di ferro	1.1
Ferro e acciaio in lamiera	1.0	Carne fresca	1.0
Porcellane	1.0	Materie affini alle ossa e alle corna, greggie	0.6
Locomobili	1.0	Budella salate	0.5
Tessuti di lana pettinata (compresi i rasati non follati)	0.9	Acido tannico	0.5
Materie affini alle ossa e alle corna, greggie	0.9		
Legno comune, in assicelle	0.9	INDIA BRITANNICA e CEYLON	97.5
Nichelio e sue leghe, in lavori non nominati	0.9	Cotone in bioccoli o in massa	38.0
		Juta greggia	14.7
RUSSIA	209.6	Semi di lino	12.7
Frumento duro	120.2	Pelli crude, di buoi e vacche	12.1
Frumento tenero	55.5	Semi di sesamo e di arachide	4.1
Bozzoli secchi	6.9	Semi di ricino	3.2
Avena	4.5	Canapa greggia	2.7
Veicoli da ferrovia: carrozze	3.3	Rottami di ferro	1.9
Petrolio	2.9	Pepe e pimento	1.3
Legumi secchi	2.8	Minerali metallici, non nominati	1.1
Olii minerali pesanti	2.7	Frumento tenero	1.1
Granturco (escluso quello bianco)	2.6	Gomme, resine, ecc., non nominate	0.6
Legno comune, squadrato	2.4	Cordami di sparto, di tiglio e simili	0.5
Lino, greggio e pettinato	1.0		
		SVIZZERA	80.5
ARGENTINA	120.9	Formaggi di pasta dura	10.2
Frumento tenero	50.9	Orologi da tasca	6.1
Granturco (escluso quello bianco)	15.6	Seta tratta, greggia	5.5
Pelli crude, di buoi e vacche	14.8	Bestiame bovino	4.5
Avena	6.9	Cioccolata	3.6
Lane naturali o sudicie	5.3	Rottami di ferro	2.7
		Macchine per la tessitura	2.6
		Macchine dinamo-elettriche	2.4

PRODOTTI IMPORTATI	Milioni di lire	PRODOTTI IMPORTATI	Milioni di lire
Strumenti scientifici	2.1	Lastre di vetro, pulite	2.2
Colori derivati dal catrame	1.5	Lavori di ferro, fatti con ferri grossi	1.8
Tessuti di cotone, ricamati	1.3	Parti staccate di macchine	1.7
Tessuti di seta, colorati, lisci	1.1	Zinco in pani e in rottami	1.4
Parti staccate di macchine non nominate	1.0	Lavori di ferro, fatti con ferri piccoli	1.3
Legno comune, rozzo e squadrato	1.0	Pietre preziose, lavorate	1.2
Fornimenti d'orologeria	0.9	Locomotive	0.9
Macchine non nominate	0.8	Carbon fossile	0.8
Lane lavate	0.7	Tabacco in foglie	0.7
Pelli conciate senza pelo e rifinite	0.7	Pelo greggio	0.7
Macchine per la filatura	0.7	Prodotti chimici, non nominati	0.7
Carburo di calcio	0.7	Zinco in lamiere e fogli	0.7
Birra in botti	0.7	Macchine per la filatura	0.6
Lavori di ferro, fatti con ferri piccoli	0.7	Grassi non nominati	0.6
Macchine a vapore	0.6	Strisce di pelle per cappelli	0.6
Confetti e conserve con zucchero	0.6	Ferro e acciaio ^o in lamiere	0.6
Seta artificiale	0.6	Pietre, terre e minerali non metallici, non nominati	0.5
Stampe, litografie e cartelli, non nominati	0.6	Potassa caustica	0.5
Lavori di ferro, fatti con ferri grossi	0.6		
Pelli crude	0.6	CINA	60.6
Legna da fuoco	0.6	Seta tratta, greggia, semplice	40.8
Macchine per mulini	0.6	Pelli crude, di buoi e vacche	6.1
Tessuti di lana pettinata (compresi i rasati non follati)	0.6	Seta tratta, greggia, addoppiata o torta	5.4
Cascami di seta	0.5	Semi di sesamo e di arachide	5.2
Cacao infranto, macinato o in pasta	0.5	Bozzoli secchi	1.3
Trasformatori d'elettricità	0.5	Legumi secchi	0.5
		Grassi non nominati	0.3
BELGIO	73.3	ROMANIA	55.2
Filati di lino, semplici, imbianchiti	11.0	Frumento tenero	18.0
Ferro in verghe	2.9	Granturco (escluso quello bianco)	13.9
Rottami di ferro	2.9	Legno comune, squadrato	8.4
Lane pettinate, non tinte	2.8	Avena	4.6
Cascami di lana	2.7	Frumento duro	2.4
Strumenti scientifici	2.7	Legumi secchi	2.2
Fucili	2.7	Petrolio	1.2
Scorie Thomas	2.6	Benzina	1.7
Lane lavate	2.4	Bovi	0.6
Veicoli da ferrovia	2.3	Segala	0.6
Filati di lino, semplici, greggi	2.2	Bozzoli secchi	0.5

PRODOTTI IMPORTATI	Milioni di lire	PRODOTTI IMPORTATI	Milioni di lire
TURCHIA EUROPEA	46.5	PAESI BASSI	29.8
Bozzoli secchi	25.4	Fecole	4.1
Seta tratta, greggia, semplice	4.3	Bestiame bovino	4.1
Formaggi di pasta dura	3.1	Lavori di ferro, fatti con ferri grossi	1.9
Uova di pollame	3.1	Legno comune, squadrato	1.7
Lane sudicie e lavate	1.0	Rottami di ferro	1.6
Cavalli	0.9	Zinco in pani ed in rottami	0.9
Cotone in bioccoli	0.9	Carbon fossile	0.9
Tabacco in foglie	0.7	Formaggi di pasta dura	0.9
Bestiame bovino	0.7	Ferro in verghe	0.8
Pelo greggio	0.7	Burro di cacao	0.8
Granturco (escluso quello bianco)	0.6	Parti staccate di macchine non nominate	0.6
Crino greggio	0.6	Bastimenti e altri galleggianti	0.5
Fruento tenero	0.5	Libri stampati	0.5
Rottami di ferro	0.4	Lavori di ferro, fatti con ferri piccoli	0.5
Legumi secchi	0.3	Ferro greggio in masselli e acciaio in pani	0.4
Canne, giunchi, ecc., greggi	0.3	Cacao infranto, macinato o in pasta	0.4
Semi di sesamo e di arachide	0.3	Acido stearico	0.4
		Zinco in lamiere e fogli	0.3
		Amido comune	0.3
SPAGNA	33.0	Cavalli	0.3
		Tabacco in foglie	0.3
Olio d'oliva	4.1		
Pesci in salamoia	3.4	TUNISIA	29.1
Piume da letto	3.3	Fosfati minerali	15.2
Piriti di ferro	2.5	Bestiame bovino	2.3
Tonno marinato, ecc., in scatole	2.1	Pelli crude, di buoi e vacche	1.9
Ghisa in pani	2.0	Pesci freschi	1.4
Sardine e acciughe marinate, ecc., in scatole	1.7	Pesci in salamoia	1.1
Sughero lavorato	1.5	Tonno marinato, in scatole	0.8
Piombo in pani	1.5	Scorie Thomas	0.8
Lane sudicie e lavate	1.5	Datteri	0.6
Piriti di rame	1.0	Lane sudicie e lavate	0.6
Sardine pressate e salacchini	0.9	Concimi chimici	0.5
Radiche, cortecce, ecc., per tinta e per concia, non macinate	0.9	Minerali di piombo	0.4
Sughero greggio	0.7	Olio d'oliva	0.3
Pelli crude, di buoi e vacche	0.6	Muli	0.3
Rame in pani	0.5	Radiche, cortecce, ecc. per tinta e per concia, non macinate	0.2
Rottami di ferro	0.5		

PRODOTTI IMPORTATI	Milioni di lire	PRODOTTI IMPORTATI	Milioni di lire
Pietre, terre e minerali non metallici, non nominati	0.2	EGITTO	22.1
Spugne comuni, greggie	0.2	Cotone in bioccoli o in massa	19.0
GIAPPONE	25.0	Rottami di ferro	0.8
Seta tratta, greggia, semplice	15.5	Rame in pani	0.5
Corallo greggio	4.3	Gomme, resine, ecc., non nominate	0.3
Stagno in pani	1.0	Uova di pollame	0.2
Trecce di paglia, per cappelli	0.7	NORVEGIA	21.1
Ventagli	0.6	Merluzzo e stoccofisso	18.9
Tessuti di seta, colorati, lisci	0.6	Pasta di legno, ecc.: cellulosa	1.0
Rame in pani	0.3	Olio di pesce	0.4
Pelli conciate col pelo	0.3	Pasta di legno, ecc.: altra in istato secco	0.2
TURCHIA ASIATICA	24.9	Rottami di ferro	0.2
Bozzoli secchi	7.4	FEDERAZIONE AUSTRALIANA	16.1
Cotone in bioccoli o in massa	5.0	Frumento tenero	11.4
Uova di pollame	0.3	Lane sudicie e lavate	3.2
Radiche, cortecce, ecc., per tinta e per concia, non macinate	1.3	Frumento duro	0.6
Lane sudicie e lavate	1.1	Pelli crude, di buoi e vacche	0.5
Olio d'oliva	1.0	Piombo in pani	0.2
Legumi secchi	0.6	STABILIMENTI DELLO STRETTO	13.0
Semi di lino	0.5	Stagno in pani	4.5
Tabacco in foglie	0.4	Fecole	3.5
Mandorle senza guscio	0.4	Semi non nominati, non oleosi	3.4
Seta tratta, greggia, semplice	0.3	Gomma elastica ecc., greggia	0.3
Caffè naturale	0.3	Caffè naturale	0.3
Uva secca	0.3	Pepe e pimento	0.3
Crusca	0.3	Gambier e catecù	0.2
Rottami di ferro	0.3	SERBIA	12.7
Semi non nominati, non oleosi	0.3	Bestiame bovino	7.5
BRASILE	24.3	Carne fresca	2.0
Caffè naturale	18.8	Bozzoli secchi	1.1
Gomma elastica, ecc., greggia	2.6	Prosciutti	0.6
Pelli crude, di buoi e vacche	1.4	Lardo	0.5
Cacao in grani	0.8	Carne salata, ecc., d'ogni altra sorta	0.3
		Porci	0.3

PRODOTTI IMPORTATI	Milioni di lire	PRODOTTI IMPORTATI	Milioni di lire
CHILI'	9.9	Legno comune, squadrato	0.6
Nitrato di sodio, greggio	9.8	Cappelli di paglia	0.4
ALGERIA	9.0	Semi non nominati, non oleosi	0.3
Pesci in salamoia	2.0	Cacao in grani	0.3
Fosfati minerali	1.5	Pepe e pimento	0.2
Radiche, cortecce, ecc., per tinta e per concia, non macinate	1.1	Fecole	0.2
Pelli crude, di buoi e vacche	0.8	Tabacco in foglie	0.2
Crino vegetale	0.7	Scorze di china-china, non polverizzate	0.2
Rottami di ferro	0.4	Benzina	0.2
Fieno	0.4	GRECIA	6.4
Canne, giunchi, ecc., greggi	0.3	Olio d'oliva	1.2
Prodotti vegetali, non nominati	0.3	Radiche di liquirizia	1.0
Lane sudicie e lavate	0.2	Bozzoli secchi	0.7
Semi di sesamo e di arachide	0.2	Legno comune, squadrato	0.6
Datteri	0.1	Formaggi	0.5
ALTRE CONTRADE D'ASIA.	8.2	Pesci freschi	0.3
Bozzoli secchi	7.9	Frumento tenero	0.2
Pelli crude, di montoni	0.2	Rottami di ferro	0.2
Cacao in grani	0.1	Colofonia o pece greca	0.2
CANADA'	6.8	Vini in botti	0.1
Merluzzo e stoccafisso	3.8	Olio di trementina	0.1
Amianto	1.5	Seta tratta, greggia, semplice	0.1
Frumento duro	1.4	Piriti di ferro	0.1
PORTOGALLO	6.8	Pietre, terre, ecc., non nominate	0.1
Tonno marinato ecc., in scatole	3.3	Avena	0.1
Sardine e acciughe marinate ecc., in scatole	1.4	ERITREA	3.8
Pesci in salamoia	0.8	Madreperla greggia	1.8
Lane lavate	0.6	Frumento duro	0.5
INDIE ORIENTALI OLANDESI	6.7	Cartucce cariche	0.4
Gomma elastica e guttaperca, greggia	1.9	Cotone in bioccoli o in massa	0.2
Semi di sesamo e di arachide	1.7	Frumento tenero	0.2
		Semi di lino	0.2
		Gomme, resine, ecc., non nominate	0.2
		Pelli crude, di buoi e vacche	0.1
		AMERICA CENTRALE	3.5
		Caffè naturale	1.8
		Cacao in grani	0.5

PRODOTTI IMPORTATI	Milioni di lire	PRODOTTI IMPORTATI	Milioni di lire
Prodotti vegetali, non nominati	0.3	Estratto di carne, ecc.	0.3
Legno comune, squadrato	0.2	Crino animale, greggio	0.1
Legno da ebanisti, segato	0.2	Pelli crude, di montoni	0.1
Legni per tinta ecc., non macinati	0.2		
		MAROCCO	2.2
BULGARIA	3.5	Semi non nominati, non oleosi	0.9
Bozzoli secchi	3.1	Pelli crude, di buoi e vacche	0.4
		Frumento duro	0.4
SVEZIA	3.2	Olio d'oliva	0.1
Pasta di legno, di paglia, ecc.	2.3	Semi di lino	0.1
Legno comune, squadrato	0.3		
Ferro in verghe	0.2	ANTILLE BRITANNICHE	2.1
Legno comune in assicelle	0.1	Gomma elastica ecc., greggia	1.9
		Legni per tinta, ecc., non macinati	0.1
HATTI E SAN DOMINGO	2.7		
		TRIPOLITANIA	1.6
Caffè naturale	2.4	Uova di pollame	0.5
Tabacco, in foglie	0.2	Lane sudicie e lavate	0.3
Cacao in grani	0.1	Cavalli	0.3
		Datteri	0.1
CONGO BELGA	2.5	Semi non nominati, non oleosi	0.1
Gomma elastica ecc., greggia	2.5		
		MALTA	1.3
FILIPPINE	2.3	Scorie provenienti da fusione di minerali e da affinazione di metalli	0.2
Gomma elastica ecc., greggia	0.9	Cavalli	0.2
Semi non nominati, non oleosi	0.9	Carbon fossile	0.1
Canapa greggia	0.4	Crusca	0.1
		Grassi non nominati	0.1
URUGUAY	2.3	Pietre per costruzioni	0.1
Grassi non nominati	0.8		
Lane lavate	0.4	PORTORICO	1.0
Pelli crude, di buoi e vacche	0.3	Caffè naturale	1.0

ESPORTAZIONE DEL 1909.

distinta secondo i principali paesi di destinazione e i più importanti prodotti esportati verso ogni paese.

PRODOTTI ESPORTATI	Milioni di lire	PRODOTTI ESPORTATI	Milioni di lire
GERMANIA	307.2	Pietre, terre, ecc., non nominate	1.2
Seta tratta, greggia, addoppiata o torta	90.1	Radiche per spazzole	1.2
Seta tratta, greggia, semplice	40.8	Fiori freschi	1.2
Frutte fresche, non nominate	29.4	Trecce di scorza, di sparto, ecc., per cappelli	1.1
Canapa greggia	15.1	Formaggi	1.1
Uova di pollame	10.0	Strumenti scientifici	1.1
Mandorle senza guscio	6.6	Lane sudicie e lavate	1.0
Uva fresca, da tavola	6.2	Crino greggio	0.9
Legumi e ortaggi, freschi	5.9	Legni, radiche ecc., non nominati, medicinali, non polverizzati	0.8
Pelli crude, di vitelli	5.5	Cappelli di feltro	0.8
Cascami di seta, filati	4.4	Cascami di cotone	0.8
Zolfo	3.4	Parti staccate di macchine non nominate	0.8
Pollame	2.9	Panelle di noce e di altre materie	0.8
Prodotti vegetali, non nominati	2.6	Olio d'oliva	0.7
Limoni	2.6	Corallo lavorato	0.7
Pelli crude, di buoi e vacche	2.5	Filati di canapa, semplici, greggi	0.7
Pneumatiche per ruote da velocipedi e da vetture	2.4	Cascami di seta, greggi	0.7
Vetture automobili	2.2	Madreperla greggia	0.7
Patate	2.2	Seta artificiale, non tinta	0.6
Aranci	2.1	Essenze di agrumi	0.6
Stoppa di lino e di canapa	2.1	Semolino	0.6
Acido oleico	2.1	Stampe, litografie e cartelli, non nominati	0.6
Bitumi solidi	2.0	Piume da letto	0.5
Nocciole	2.0	Conterie di vetro	0.5
Oggetti da collezione e d'arte	1.9	Vermut in botti e in bottiglie	0.5
Capelli	1.9	Minerali di zinco	0.5
Tessuti di seta, colorati, lisci	1.6	Gioielli d'oro	0.5
Vino comune in botti o caratelli	1.6	Burro di latte, fresco	0.5
Marmo greggio	1.5	Cappelli di paglia	0.5
Bottoni di corozo	1.5	Castagne	0.5
Pelli crude, di agnelli	1.5	Guanti di pelle	0.4
Canapa pettinata	1.4	STATI UNITI	272.4
Mercurio	1.3	Seta tratta, greggia, semplice	104.7
Seta tratta, tinta	1.3	Paste di frumento	18.9
Semi non nominati, non oleosi	1.3		

PRODOTTI ESPORTATI	Milioni di lire	PRODOTTI ESPORTATI	Milioni di lire
Formaggi di pasta dura	14.2	Crino animale, greggio	0.8
Olio d'oliva, d'altra specie	11.5	Stampe, litografie e cartelli, non nominati	0.8
Capelli non lavorati	7.5	Formaggi di pasta molle	0.8
Limoni	6.8	Sapone comune	0.7
Canapa greggia	6.4	Semi non nominati, non oleosi	0.7
Conserva di pomodori	6.1	Lavori di gomma elastica. ecc., non nominati	0.6
Frutte, legumi e ortaggi, preparati	4.7	Libri stampati	0.6
Vetture automobili	4.5	Pizzi e tulli di lino e di canapa	0.6
Essenze di agrumi	4.0	Castagne	0.6
Cascami di seta, greggi	3.8	Frutti canditi	0.6
Marmo greggio	3.4	Treccie di scorza, ecc., per cappelli	0.6
Tartaro greggio e feccia di vino.	3.4	Medicamenti composti, non nominati	0.5
Vino comune in botti, in bottiglie e in fiaschi.	3.3	Pelli crude, di vitelli	0.5
Nocciole	3.3	Pietre, terre, ecc., non nominate	0.5
Pelli crude, di buoi e vacche	2.9		
Oggetti da collezione e d'arte	2.7	SVIZZERA	216.8
Cappelli di paglia	2.3	Seta tratta, greggia, addoppiata o torta	80.1
Cascami di seta, filati	2.1	Seta tratta, greggia, semplice	37.7
Seta tratta, greggia, addoppiata o torta	2.0	Vino comune, in botti	10.8
Vermut in bottiglie	1.9	Uova di pollame	7.7
Mandorle senza guscio	1.9	Tessuti di seta, colorati, lisci	7.6
Tessuti di seta, colorati, lisci	1.9	Bovi	3.7
Radiche per spazzole	1.8	Farina di frumento	3.5
Noci	1.8	Pollame	3.2
Glicerina	1.8	Cascami di seta, greggi	2.2
Citrato di calcio	1.7	Burro di latte, fresco	2.1
Olio d'oliva, lavato o al solfuro	1.6	Seta tratta, tinta	2.0
Treccie di paglia, per cappelli	1.6	Riso	1.9
Zolfo	1.6	Frutte fresche, non nominate	1.9
Seta tratta, tinta	1.5	Pelli crude, di buoi e vacche	1.6
Spirito dolcificato (escluso il cognac), in bot- tiglie	1.5	Carne salata, affumicata, ecc.	1.5
Tessuti di seta, colorati, operati	1.3	Spirito puro, in botti	1.5
Pneumatiche per ruote da velocipedi e da vetture	1.2	Semolino	1.5
Sommacco macinato	1.1	Tessuti di seta, neri, lisci	1.4
Legumi secchi	1.1	Formaggi di pasta dura	1.4
Marmo lavorato	1.0	Cascami di seta, filati	1.3
Cascami di cotone	1.0	Canapa (greggia e pettinata)	1.3
Tessuti misti con seta dal 12 al 50 per cento, colorati	0.9	Vetture automobili	1.2
Guanti di pelle	0.9	Formaggi di pasta molle	1.2
		Legumi e ortaggi, freschi	1.2

PRODOTTI ESPORTATI	Milioni di lire	PRODOTTI ESPORTATI	Milioni di lire
Panelle di noce o di altre materie	1.2	Frutte fresche, non nominate	2.8
Oggetti cuciti, di seta	1.1	Pollame	2.7
Pietre per costruzioni, greggie	1.0	Vetture automobili	2.7
Pneumatiche per ruote da velocipedi a da vetture	0.9	Tessuti di seta, colorati, lisci	2.4
Pelli crude, di vitelli	0.9	Oggetti da collezione e d'arte	2.4
Tessuti misti con seta, dal 12 la 50 per cento, colorati, lisci	0.8	Formaggi di pasta dura	2.3
Bozzoli secchi	0.8	Formaggi di pasta molle	2.2
Radiche per spazzole	0.8	Tessuti di seta, neri, lisci	2.2
Stampe, litografie e cartelli, non nominati . .	0.8	Mobili non imbottiti, intagliati o intarsiati . .	2.1
Lane sudicie e lavate	0.8	Essenze di agrumi	2.1
Filati di canapa, semplici, greggi	0.6	Oggetti cuciti, di seta	2.1
Mobili di legno, non imbottiti	0.6	Pelli crude, di capretti	1.8
Carne fresca	0.6	Marmo greggio	1.6
Bottoni di corozo	0.6	Riso	1.4
Cascami di cotone	0.6	Cascami di seta, filati	1.4
Prodotti vegetali, non nominati	0.6	Mandorle senza guscio	1.3
Uva fresca	0.6	Pelli crude, di agnelli	1.3
Tessuti di cotone, a colori o tinti, lisci . . .	0.6	Lane sudicie e lavate	1.2
Parti staccate di macchine, non nominate . .	0.5	Citrato di calcio	1.1
Aranci e limoni	0.5	Fichi secchi	1.1
Carbon fossile	0.5	Cacciagione e selvaggina	1.1
Filati di cotone, semplici, greggi	0.5	Capelli lavorati	1.1
Vitelli	0.5	Cappelli di paglia	1.1
		Strumenti scientifici	1.1
		Vino comune, in botti, bottiglie e fiaschi . .	1.1
		Botti di legno	1.1
FRANCIA	198.7	Tartaro greggio e feccia di vino	1.0
		Castagne	1.0
Seta tratta, greggia, semplice	35.1	Legumi secchi	1.0
Seta tratta, addoppiata o torta	11.2	Stampe, litografie e cartelli, non nominati . .	1.0
Zolfo	9.1	Sommacco	1.0
Canapa greggia	8.9	Trecce di paglia, per cappelli	1.0
Cascami di seta, greggi	8.3	Piume da ornamento, greggie	0.9
Uova di pollame	7.3	Pelli crude, di capre e di montoni	0.9
Capelli non lavorati	6.7	Pelli crude, di vitelli	0.9
Pelli crude, di buoi e vacche	4.9	Pelli conciate col pelo, comuni	0.8
Olio d'oliva	4.4	Crusca	0.8
Minerali di zinco	4.0	Conterie di vetro	0.8
Burro di latte, fresco	3.5	Pietre, terre, ecc., non nominate	0.7
Radiche per spazzole	3.1	Galloni e nastri misti con seta, dal 12 al 50 per cento	0.6
Argento greggio	2.9		

PRODOTTI ESPORTATI	Milioni di lire	PRODOTTI ESPORTATI	Milioni di lire
Tessuti di lana scardassata	0.6	Acido tannico, impuro	1.7
Fiori freschi	0.6	Mercurio	1.7
Pelli crude, non nominate	0.6	Essenza di agrumi	1.6
Treccie di scorza, di sparto, ecc., per cappelli	0.6	Treccie di scorza, di sparto, ecc., per cappelli	1.6
Legni, radiche, ecc., non nominati, medicinali	0.6	Acido tartarico	1.5
Carne salata, ecc.	0.6	Mandorle senza guscio	1.5
Doghe per botti	0.5	Lane sudicie e lavate	1.5
Semi di bachi da seta	0.5	Treccie di paglia per cappelli	1.4
Crino animale	0.5	Paste di frumento	1.3
Guanti di pelle	0.5	Pneumatiche per ruote da velocipedi e da vetture	1.1
Conserva di pomodori	0.5	Bottoni di corozo	1.1
Prodotti vegetali, non nominati	0.5	Galloni e nastri misti con seta dal 12 al 50 per cento	1.1
Cascami di seta, pettinati	0.5	Oggetti da collezione e d'arte	1.1
GRAN BRETAGNA	167.9	Radiche per spazzole	1.1
Tessuti di seta colorati, lisci	12.2	Fili e cordoni elettrici	0.9
Pelli crude di buoi e di vacche	11.4	Pelli crude, di vitelli	0.9
Uova di pollame	10.7	Capelli	0.9
Tessuti di seta, neri, lisci	8.4	Farina di frumento	0.9
Frutte, legumi e ortaggi, preparati	7.7	Madreperla greggia	0.8
Canapa greggia	6.7	Galloni e nastri di seta	0.8
Seta tratta, greggia, semplice	5.9	Tessuti misti con seta, dal 12 al 50 per cento, neri, lisci	0.8
Vetture automobili	5.6	Lavori di gomma elastica, ecc., misti a tessuti	0.8
Fornaggi di pasta molle	5.4	Legumi secchi	0.8
Limoni	4.5	Aranci	0.8
Marmo e alabastro lavorati	4.2	Cappelli di feltro	0.8
Conserva di pomodori	3.2	Sapone comune	0.7
Guanti di pelle	3.0	Noci e nocciole	0.7
Pollame	2.8	Cordami di canapa	0.7
Burro di latte, fresco, cotto o salato	2.6	Strumenti scientifici	0.7
Cappelli di paglia	2.4	Citrato di calcio	0.6
Sommacco	2.3	Cascami di seta greggi	0.6
Olio d'oliva	2.1	Latte condensato con zucchero	0.6
Ossido di ferro	2.1	Tessuti di seta, colorati, operati	0.6
Zolfo	2.0	Lavori di pelli conce senza pelo, non nominati	0.6
Minerali di zinco	2.0	Cedri e cedrati	0.6
Tartaro greggio e gruma di botte	2.0	Seta tratta, tinta	0.6
Filati di canapa, semplici, greggi	1.8	Marsala, in botti o caratelli	0.5
Tessuti misti con seta, dal 12 al 50 per cento, colorati, lisci	1.8	Frutti canditi	0.5
		Corallo lavorato	0.5

PRODOTTI ESPORTATI	Milioni di lire	PRODOTTI ESPORTATI	Milioni di lire
Sugo di liquirizia	0.4	Pesci freschi d'ogni sorta	1.0
Tessuti di canapa greggi, lisci	0.4	Pelli crude, di agnelli	1.0
Marmo greggio	0.4	Filati di cotone, semplici, greggi	0.9
Pizzi e tulli di lino e di canapa	0.4	Piume da letto	0.9
		Lane sudicie e lavate	0.9
		Granturco (escluso quello bianco)	0.9
AUSTRIA UNGHERIA.	155.1	Tessuti di cotone, a colori o tinti, lisci	0.8
		Legni, radiche, ecc. medicinali, non polverizzati	0.8
Seta tratta, greggia, semplice	12.0	Uova di pollame	0.8
Frutte fresche, non nominate	9.7	Oggetti da collezione	0.8
Mandorle senza guscio	7.3	Radiche per spazzole	0.8
Legumi e ortaggi, freschi	7.0	Libri stampati	0.8
Seta tratta, greggia, addoppiata o torta	5.5	Formaggi di pasta molle	0.8
Aranci	5.3	Carta bianca	0.8
Canapa greggia	5.1	Cascami di seta, greggi	0.8
Limoni	4.6	Cascami di cotone	0.7
Riso lavorato	3.8	Nocciole	0.7
Fichi secchi	3.8	Treccie di paglia, di scorza ecc., per cappelli	0.7
Fieno	3.8	Farina di frumento	0.7
Formaggio di pasta dura	3.4	Semi non nominati, non oleosi	0.7
Zolfo	3.2	Vetture automobili	0.7
Cascami di seta, filati	3.2	Tessuti di cotone, stampati, lisci	0.6
Fiori freschi	2.8	Tartaro greggio, gruma di botte e feccia di vino	0.6
Capelli non lavorati	2.3	Bottoni di corozo	0.6
Pelli crude, di buoi e vacche	2.1	Gioielli d'oro	0.6
Prodotti vegetali, non nominati	1.8	Acido tannico, impuro	0.6
Crusca	1.8	Olio d'oliva, lavato o al solfuro	0.6
Tessuti di seta, colorati, lisci	1.4	Parti staccate di macchine non nominate	0.6
Corallo lavorato	1.3	Marmo lavorato	0.5
Patate	1.3	Pollame	0.5
Pietre, terre, ecc., non nominate	1.2	Filati di canapa, semplici, greggi	0.5
Castagne	1.2	Mattoni ordinari	0.5
Canapa pettinata	1.2	Spirito puro, in botti	0.5
Stampe, litografie e cartelli, non nominati	1.2	Tessuti misti con seta, dal 12 al 50 per cento, colorati, lisci	0.5
Cappelli di feltro	1.2		
Olio d'oliva d'altra specie	1.2		
Capelli lavorati	1.2	ARGENTINA	150.8
Seta tratta, tinta	1.1	Tessuti di cotone, a colori tinti, lisci	32.3
Concimi non nominati	1.1	Olio d'oliva	8.8
Essenze di agrumi	1.0	Riso greggio e lavorato	8.2
Bozzoli secchi	1.0		

PRODOTTI ESPORTATI	Milioni di lire	PRODOTTI ESPORTATI	Milioni di lire
Vermut in bottiglie	7.2	Passamani di cotone	0.6
Formaggi di pasta dura	6.0	Formaggi di pasta molle	0.6
Vino comune in botti, bottiglie e fiaschi	5.3	Macchine a vapore	0.5
Tessuti di seta, colorati, lisci	4.6	Filati di cotone, semplici, tinti	0.5
Spirito dolcificato (escluso il cognac), in bot- tiglie	4.6	Parti staccate di macchine non nominate	0.5
Tabacco fabbricato	4.0	Tessuti di cotone, greggi, lisci	0.5
Cordami di canapa	2.7	Filati di cotone, ritorti, greggi	0.5
Oggetti cuciti, di seta	2.3	Cascami di cotone	0.5
Vetture automobili	2.2	Cappelli di feltro	0.4
Stampe, litografie e cartelli, non nominati	2.1	Fichi secchi	0.4
Libri stampati	2.1	Oggetti cuciti, di cotone	0.4
Semi non nominati, non oleosi	2.1	Zolfo	0.4
Strumenti scientifici	2.0	Sugo di tabacco	0.4
Carta bianca	1.9		
Marmo ed alabastro, lavorati	1.9		
Tessuti di canapa, greggi, lisci	1.8	TURCHIA EUROPEA	57.6
Conserva di pomodori	1.7		
Pneumatiche per ruote da velocipedi e da vetture	1.5	Tessuti di cotone, stampati, lisci	9.9
Filati di cotone, semplici, greggi	1.4	Tessuti di cotone, a colori o tinti, lisci	9.0
Fili e cordoni elettrici	1.4	Farina di frumento	3.6
Tessuti di lana pettinata	1.3	Filati di cotone, semplici, greggi	3.0
Mobili non imbottiti, di legno da ebanisti	1.1	Tessuti misti con seta dal 12 al 50 per cento, colorati, lisci	2.3
Filati di canapa, semplici, greggi	1.1	Semolino	2.1
Tessuti di cotone, imbianchiti, lisci	1.1	Tessuti di cotone, greggi, lisci	2.0
Tessuti di lana scardassata	1.1	Tessuti di seta, colorati	1.9
Passamani, nastri e tessuti elastici	1.1	Fiammiferi	1.6
Funghi freschi o secchi	1.0	Oggetti cuciti, di lana	1.2
Fili da cucire, di seta	1.0	Riso lavorato	1.1
Tessuti di cotone, stampati, lisci	1.0	Oggetti cuciti, di seta	1.1
Pizzi e tulli di lino e di canapa	1.0	Maglie di lana	0.9
Medicamenti composti, non nominati	0.9	Filati di cotone ritorti, tinti	0.8
Cappelli di paglia	0.9	Cordami di canapa	0.7
Acido tartarico	0.8	Filati di cotone, ritorti, greggi	0.7
Filati di lana pettinata, semplici, greggi	0.8	Lavori di ferro, fatti con ferri piccoli	0.7
Tessuti di cotone, a colori o tinti, operati	0.8	Aranci e limoni	0.7
Tessuti misti con seta, dal 12 al 50 per cento colorati, lisci	0.8	Tessuti di lana pettinata	0.7
Mercerie comuni, non nominate	0.7	Oggetti cuciti, di cotone	0.6
Marsala in botti	0.6	Tessuti di cotone, a colori o tinti, operati	0.6
Acque minerali, naturali o artificiali	0.6	Passamani di lana	0.5
		Corallo lavorato	0.5

PRODOTTI ESPORTATI	Milioni di lire	PRODOTTI ESPORTATI	Milioni di lire
Filati di cotone, semplici, imbianchiti	0.4	Pneumatiche per ruote da velocipedi e da vet- ture	2.8
Pelli conciate da suola	0.4	Canapa greggia e pettinata	1.9
Libri non stampati (registri)	0.4	Zolfo	1.6
Tessuti di lana scardassata	0.4	Marmo greggio	1.3
Seta tratta, greggia, semplice	0.4	Seta tratta, greggia, addoppiata o torta	0.9
		Seta tratta, torta	0.7
EGITTO	40.4	Conserva di pomodori	0.6
Tessuti di cotone, a colori o tinti, lisci	4.5	Lavori di pelli conce senza pelo, non nominati	0.6
Farina di frumento	2.8	Sommacco	0.6
Tessuti misti con seta, dal 12 al 50 per cento, colorati, lisci	2.4	Panelle di noce e di altre materie	0.5
Oggetti cuciti, di seta	1.8	Acido oleico	0.5
Tessuti di cotone, stampati, lisci	1.7	Lavori di gomma elastica ecc., non nominati.	0.5
Tessuti di seta, colorati, lisci	1.3	Tessuti di seta, colorati, lisci	0.5
Stampe, litografie e cartelli, non nominati	1.1	Pelli crude, di buoi e vacche	0.4
Seta tratta, greggia, semplice	1.0	Sugo di liquirizia	0.4
Marmo e alabastro lavorati	1.0	Lane sudice e lavate	0.4
Maglie di lana, cucite	1.0	Tartaro greggio, gruma di botte e feccia di vino	0.3
Caseami di seta, filati	0.9	Prodotti vegetali, non nominati	0.3
Vino comune, in botti e in fiaschi	0.9	Acido tannico, impuro	0.3
Fiammiferi	0.9	Marmo e alabastro, lavorati	0.3
Cordami di canapa	0.8	Limoni	0.3
Patate	0.7	Patate	0.3
Tessuti di lana scardassata	0.7	Cascami di seta, filati	0.3
Olio d'oliva	0.7	Pollame	0.3
Tessuti di cotone, a colori o tinti, operati	0.7	Cascami di lana	0.3
Mobili di legno	0.6	Capelli non lavorati	0.3
Maglie di cotone, cucite	0.6	Cappelli di feltro	0.3
Paste di frumento	0.6	Nocciole	0.2
Carta bianca	0.5	Burro di latte, fresco	0.2
Lavori di carta o di cartone, non nominati	0.5	Feltri per cappelli	0.2
Bitumi solidi	0.4	Legno da ebanisti, segato	0.2
Carta da involti	0.4	Cordonì elettrici	0.2
		Alluminio in lamiera, verghe e tubi	0.2
		Legumi e ortaggi freschi	0.2
		Mandorle senza guscio	0.2
BELGIO	38.8	Vetture automobili	0.2
Minerali di zinco	8.8	Fichi secchi	0.2
Ova di pollame	5.4	Bottoni di corozo	0.2
		Guanti di pelle	0.2

PRODOTTI ESPORTATI	Milioni di lire	PRODOTTI ESPORTATI	Milioni di lire
RUSSIA	33.6	TURCHIA ASIATICA	21.4
Seta tratta, greggia, semplice	20.3	Tessuti di cotone, stampati, lisci	3.9
Olio d'oliva,	2.0	Tessuti di cotone, a colori o tinti, lisci	2.6
Limoni	1.9	Tessuti di cotone, greggi, lisci	2.6
Zolfo	1.8	Filati di cotone, semplici, greggi	2.4
Aranci.	1.0	Fiammiferi.	1.7
Seta tratta, greggia, addoppiata o torta	0.6	Filati di cotone, ritorti, greggi	0.6
Gomma elastica, ecc., in fili	0.5	Tessuti misti con seta, dal 12 al 50 per cento, colorati, lisci	0.5
Marmo e alabastro, lavorati	0.4	Riso lavorato	0.4
Vetture automobili	0.4	Cordami di canapa	0.4
Pneumatiche per ruote da velocipedi e da vetture	0.3	Piombo in lavori non nominati	0.4
Tartaro greggio, gruma di botte e feccia di vino	0.3	Zolfo	0.4
Strumenti musicali non nominati, a corda	0.3	Pelli conciate da suola	0.3
Bottoni di corozo	0.3	Cascami di seta, filati	0.3
Pelli crude, di buoi e vacche	0.3	Filati di cotone, semplici, tinti	0.3
Capelli non lavorati	0.2	Tessuti di cotone, stampati, lisci	0.2
		Stampe, litografie e cartelli	0.2
		Carta bianca	0.2
INDIA BRITANNICA E CEYLON.	23.0	Marmo e alabastro, lavorati	0.2
		Tessuti di seta, colorati	0.2
Corallo lavorato	4.7	Filati di cotone, semplici, imbianchiti	0.2
Cascami di seta, filati	3.9	Filati di cotone, ritorti, tinti	0.2
Tessuti di cotone, a colori o tinti, lisci	2.5	Tessuti di cotone, a colori o tinti, operati	0.2
Strumenti scientifici	1.5		
Tessuti di seta, colorati	0.7		
Conterie di vetro	0.7	BRASILE	16.7
Berretti	0.7		
Mandorle	0.6	Vino comune, in botti, bottiglie e fiaschi	2.5
Marmo e alabastro, lavorati	0.6	Formaggi di pasta dura	1.7
Tessuti di lana scardassata	0.6	Olio d'oliva	1.2
Zolfo	0.5	Passamani, nastri e tessuti elastici	0.8
Corna, ossa, ecc., lavorate	0.5	Marmo e alabastro, lavorati	0.5
Passamani di lana	0.3	Spirito dolcificato, ecc., (escluso il cognac), in bottiglie	0.5
Cappelli di feltro di lana	0.3	Cappelli di paglia	0.5
Tessuti misti con seta, dal 12 al 50 per cento, colorati	0.3	Carta bianca,	0.4
Seta tratta, greggia, semplice	0.2	Tessuti di seta, colorati, lisci	0.4
Vetture automobili	0.2	Stampe litografie e cartelli, non nominati	0.4
Passamani di cotone	0.2	Vermut in bottiglie	0.4
Oggetti cuciti, di cotone	0.2	Tessuti di cotone, a colori o tinti, lisci	0.4

PRODOTTI ESPORTATI	Milioni di lire	PRODOTTI ESPORTATI	Milioni di lire
Lavori di gomma elastica, ecc., non nominati.	0.4	Apparecchi per riscaldare, ecc.	0.8
Strumenti scientifici	0.3	Tessuti di lana scardassata	0.6
Radiche per spazzole	0.3	Carta bianca	0.5
Medicamenti composti, non nominati	0.3	Formaggi di pasta dura	0.4
Oggetti cuciti, di seta	0.2	Vermut in bottiglie	0.4
Libri stampati	0.2	Corallo greggio	0.3
Fili da cucire, di seta	0.2	Pelli crude, di buoi e vacche	0.3
Vetture automobili	0.2	Tessuti di cotone ricamati	0.2
Conserva di pomodori	0.2	Oggetti cuciti, di seta	0.2
Manna in sorte o in cannelli	0.2	Cappelli di paglia	0.2
Filati di lana pettinata	0.2	Feltri per cappelli	0.2
Tessuti di lana scardassata	0.2	Oggetti cuciti, di cotone	0.2
		Olio d'oliva	0.2
		Marmo e alabastro, lavorati	0.2
PAESI BASSI	15.1	Filati di cotone, semplici, tinti	0.1
		Tessuti di lana pettinata	0.1
Tartaro greggio, gruma di botte e feccia di vino.	2.1	Tessuti di seta, colorati	0.1
Mandorle senza guscio	1.5	Medicamenti composti, non nominati	0.1
Nocciole	1.3	Oggetti cuciti, di lana	0.1
Vetture automobili	1.1	Lavori di gomma elastica, ecc., non nominati	0.1
Frutti canditi	1.1	Bottoni di corozo	0.1
Zolfo	0.9	Passamani, nastri e tessuti elastici	0.1
Uova di pollame	0.6	Stampe, litografie e cartelli, non nominati . .	0.1
Minerali di ferro	0.5	Riso lavorato	0.1
Acido tannico, impuro	0.5	Fili da cucire, di seta	0.1
Agrumi	0.5	Paste di frumento	0.1
Canapa greggia e pettinata	0.4		
Olio d'oliva, lavato o al solfuro	0.3	SPAGNA	10.9
Burro di latte, fresco	0.2		
Sommacco	0.2	Canapa greggia	2.4
Farina di frumento	0.2	Doghe per botti	2.1
Marmo e alabastro lavorati	0.1	Carbone di legna	1.2
Semi di senapa	0.1	Zolfo	0.7
Uva fresca, da tavola	0.1	Lavori di gomma elastica ecc., non nominati	0.7
Essenze di agrumi	0.1	Fili da cucire, di seta	0.3
		Marmo greggio	0.3
GHIELP	11.3	Stampe, litografie e cartelli, non nominati . .	0.2
		Vetture automobili	0.2
Tessuti di cotone, a colori o tinti, lisci	1.3	Seta tratta, greggia	0.1
Cappelli di feltro	1.3	Legumi secchi	0.1

PRODOTTI ESPORTATI	Milioni di lire	PRODOTTI ESPORTATI	Milioni di lire
ROMANIA	8.5	Frumento tenero	0.2
Tessuti di cotone, stampati, lisci	1.6	Vermut in bottiglie	0.1
Filati di cotone, semplici, greggi	1.3	Cordami di canapa	0.1
Tessuti di cotone, a colori o tinti, lisci	0.9	Fili da cucire, di seta	0.1
Tessuti di seta, colorati	0.3	Formaggi di pasta dura	0.1
Cappelli di feltro	0.3	Tessuti di juta, greggi, lisci	0.1
Filati di cotone, semplici, imbianchiti	0.3	Cappelli di paglia	0.1
Filati di cotone, ritorti, greggi	0.3	Nocciole	0.1
Aranci e limoni	0.2	Zolfo	0.1
Tessuti misti con seta dal 12 al 50 per cento, colorati, lisci	0.2	GRECIA	8.1
Zolfo	0.2	Zolfo	1.4
Cordami di canapa	0.1	Riso lavorato	0.8
Cera gialla, non lavorata	0.1	Tessuti di cotone, a colori o tinti, lisci	0.6
Pelli crude, di buoi e vacche	0.1	Filati di canapa, semplici, greggi	0.4
Piombo in lavori non nominati	0.1	Botti di legno	0.3
Pietre per costruzioni	0.1	Tessuti di cotone, stampati, lisci	0.3
Corallo lavorato	0.1	Sali di chinina	0.3
Feltri per cappelli	0.1	Cordami di canapa	0.3
Filati di canapa, semplici, greggi	0.1	Prodotti chimici, non nominati	0.2
Cascami di cotone	0.1	Legno comune in verghe per cerchi	0.2
Filati di cotone, semplici, tinti	0.1	Pietre, terre, ecc., non nominate	0.2
Filati di cotone, ritorti, tinti	0.1	Legno comune, squadrato	0.1
Tessuti di cotone, imbianchiti, lisci	0.1	Carta bianca	0.1
Stagno in pani	0.1	Terraglie	0.1
Vetture automobili	0.1	Solfuro di carbonio	0.1
URUGUAY	8.2	Medicamenti composti, non nominati	0.1
Riso lavorato	2.1	Tessuti di cotone, a colori o tinti, operati	0.1
Tessuti di cotone, a colori o tinti, lisci	0.7	Passamani, nastri e tessuti elastici	0.1
Cappelli di feltro	0.4	Bastimenti ed altri galleggianti	0.1
Olio d'oliva	0.3	Cappelli di paglia	0.1
Vino comune, in botti, bottiglie e fiaschi	0.3	Farina di frumento	0.1
Cascami di cotone	0.3	Bitumi solidi	0.1
Medicamenti composti, non nominati	0.3	Cera gialla, non lavorata	0.1
Oggetti cuciti, di seta	0.3	Mercerie comuni, non nominate	0.1
Mobili non imbottiti, di legno da ebanisti	0.3	Pietre per costruzioni, greggie	0.1
Spirito dolcificato (escluso il cognac), in bot- tiglie	0.2	Fili e cordoni elettrici	0.1
		Tessuti di canapa, greggi, lisci	0.1
		Oggetti cuciti, di seta	0.1

PRODOTTI ESPORTATI	Milioni di lire	PRODOTTI ESPORTATI	Milioni di lire
ERITREA	7.6	Legno comune, rozzo e squadrato	0.2
Tessuti di cotone, greggi, lisci	4.7	Tessuti di seta misti, colorati, lisci	0.2
Lavori di ferro fatti con ferri grossi	0.2	Oggetti cuciti, di seta	0.2
Vino comune in botti, bottiglie e fiaschi	0.2	Tessuti di cotone, a colori o tinti, lisci	0.2
Sapone comune	0.1	Seta tratta, greggia	0.2
Tessuti di cotone, a colori o tinti, lisci	0.1	Aranci	0.2
Olio d'oliva	0.1	Conserva di pomodori	0.2
Tessuti di cotone, imbianchiti, lisci	0.1	Burro di latte, fresco	0.1
Medicamenti composti, non nominati	0.1	Semi non nominati, non oleosi	0.1
Prodotti esplodenti, non nominati	0.1	Mercerie comuni	0.1
Cartucce cariche	0.1	Patate	0.1
Tessuti di canapa, greggi, lisci	0.1	Tessuti di seta, neri, lisci	0.1
Cementi	0.1	Canne, giunchi, ecc., greggi	0.1
Tessuti di lana scardassata	0.1	Carta da involti	0.1
Legno comune, squadrato	0.1	Frutte fresche, non nominate	1.1
Filati di cotone, ritorti, greggi	0.1	Frutte, legumi e ortaggi, preparati	0.1
Stampe, litografie e cartelli, non nominati	0.1	Pesci freschi	0.1
		TUNISIA	7.0
PORTOGALLO	7.0	Seta tratta, greggia, semplice	0.5
Legumi secchi	3.8	Tessuti di cotone, a colori o tinti, lisci	0.4
Zolfo	1.8	Oggetti cuciti, di seta	0.4
Acido tannico impuro	0.2	Formaggi di pasta dura	0.3
Carburo di calcio	0.1	Muli	0.2
Oggetti cuciti, di cotone	0.1	Fiammiferi	0.2
Canapa greggia	0.1	Gioielli d'oro	0.2
Refe da calzolari	0.1	Strumenti scientifici	0.2
Rame in fogli o lamine	0.1	Conserva di pomidori	0.2
Vetture automobili	0.1	Cordami di sparto, di taglio e simili	0.2
		Legumi secchi	0.2
		Marmo e alabastro, lavorati	0.1
MALTA	7.0	Cascami di seta, filati	0.1
Legumi secchi	1.2	Legno comune, squadrato	0.1
Stampe, litografie e cartelli, non nominati	0.4	Parti staccate, di macchine non nominate	0.1
Carrube	0.4	Calzature (escluse quelle di gomma elastica)	0.1
Formaggi	0.4	Pietre per costruzione, grèggie	0.1
Carbone di legna	0.3	Medicamenti composti, non nominati	0.1
Radiche per spazzole	0.2	Filati di cotone, semplici, greggi	0.1
		Tessuti di seta, colorati, lisci	0.1

PRODOTTI ESPORTATI	Milioni di lire	PRODOTTI ESPORTATI	Milioni di lire
Doghe per botti	0.1	Olio d'oliva	0.1
Botti di legno	0.1	Vermut in bottiglie	0.1
Stampe, litografie e cartelli, non nominati	0.1	Gioielli d'oro	0.1
Carburo di calcio	0.1	Vino comune, in botti, bottiglie e fiaschi	0.1
Refe da calzolari	0.1	Cordami di canapa	0.1
Terre cotte	0.1	Cascami di cotone	0.1
Zolfo	0.1	Tessuti di lana scardassata	0.1
Terraglie	0.1	Carta bianca	0.1
Bestiame bovino	0.1	Rame, ottone, ecc., dorato o argentato in lavori	0.1
Pollame vivo	0.1	Marmo e alabastro, lavorati	0.1
Corallo lavorato	0.1	Semi non nominati, non oleosi	0.1
		Mobili di legno, da ebanisti	0.1
FEDERAZIONE AUSTRALIANA	5.6	Formaggi di pasta dura	0.1
		Oggetti cuciti, di seta	0.1
Cappelli di feltro	0.8	Tessuti bi cotone, stampati, lisci	0.1
Fiammiferi di stearina	0.6	Tessuti di lana pettinata	0.1
Vetture automobili	0.6		
Radiche per spazzole	0.5	MESSICO	4.5
Marmo e abalastro, lavorati	0.4		
Zolfo	0.3	Marmo e abalastro, lavorati	1.1
Tessuti di cotone, stampati, lisci	0.2	Tessuti di cotone, a colori o tinti, lisci	0.9
Limoni	0.2	Cappelli di feltro	0.6
Essenze di agrumi	0.1	Tessuti di seta, colorati, lisci	0.1
Olio d'oliva	0.1	Mobili di legno	0.1
Canapa greggia	0.1	Stampe, litografie e cartelli, non nominati	0.1
Tessuti di seta, colorati, operati	0.1	Mercerie comuni, non nominate	0.1
Bottoni di corozo	0.1	Carri da strade comuni, automobili	0.1
Mandorle senza guscio	0.1	Medicamenti composti, non nominati	0.1
		Oggetti cuciti, di cotone	0.1
AMERICA CENTRALE	5.3	Generi medicinali, non nominati	0.1
		Passamani di lana	0.1
Tessuti di cotone, a colori o tinti, lisci	0.8		
Riso lavorato	0.5	CINA	4.0
Cappelli di feltro	0.3		
Tessuti di seta, colorati, lisci	0.2	Tessuti di cotone, a colori o tinti, lisci	0.8
Burro di latte, cotto o salato	0.2	Tessuti di lana scardassata	0.6
Pasta di frumento	0.2	Strumenti scientifici	0.6
Cappelli di paglia	0.2	Mercurio	0.6
Fiammiferi di stearina	0.1	Cappelli di feltro	0.3

PRODOTTI ESPORTATI	Milioni di lire	PRODOTTI ESPORTATI	Milioni di lire
Tessuti di seta, colorati, operati	0.2	Filati di cotone, semplici, greggi.	0.3
Vermut in bottiglie	0.1	Cascami di seta, filati	0.2
Latte condensato con zucchero	0.1	Macchine non nominate	0.1
Frutti, legumi e ortaggi preparati	0.1		
Tessuti di cotone misti con lana	0.1		
		SVEZIA	2.8
INDIE ORIENTALI OLANDESI	3.6	Zolfo	1.6
Tessuti di cotone, a colori o tinti, lisci	2.0	Aranci e limoni	0.2
Latte condensato, con zucchero	0.3	Marmo e alabastro, lavorati	0.1
Tessuti di cotone, stampati, lisci	0.2	Mandorle senza guscio	0.1
Conterie di vetro	0.2	Strumenti scientifici	0.1
Cappelli di feltro di lana	0.1	Cappelli di feltro	0.1
Tessuti misti con seta dal 12 al 50 per cento, colorati, lisci	0.1	Bottoni di corozo	0.1
Tessuti di lana scardassata	0.1	Canapa greggia	0.1
Zolfo	0.1	Vetture automobili	0.1
Crema fresca, sterilizzata o peptonizzata	0.1		
		NORVEGIA	2.4
		Sale marino e salgemma	0.5
DANIMARCA	3.2	Zolfo	0.3
Canapa greggia e pettinata	0.5	Canapa greggia	0.3
Aranci e limoni	0.4	Olio d'oliva	0.3
Mandorle senza guscio	0.3	Aranci e limoni	0.2
Acido tannico, impuro	0.2	Vetture automobili	0.2
Frutti canditi	0.2	Conserva di pomodori	0.1
Stampe, litografie e cartelli	0.2	Mandorle senza guscio	0.1
Marsala in botti	0.1		
Uova di pollame	0.1	ALGERIA	2.3
Nocciole	0.1	Zolfo	0.5
Marmo e alabastro, lavorati	0.1	Prosciutti	0.5
Cordami di canapa	0.1	Corallo greggio e lavorato	0.5
Cascami di cotone	0.1	Formaggi di pasta dura	0.3
Paste di frumento	0.1	Seta tratta, greggia	0.1
TRIPOLITANIA	2.9	BULGARIA	2.2
Farina di frumento	0.9	Tessuti di cotone, stampati, lisci	0.4
Semolino	0.7	Tessuti di cotone, a colori o tinti, lisci	0.3

PRODOTTI ESPORTATI	Milioni di lire	PRODOTTI ESPORTATI	Milioni di lire
Filati di cotone, semplici, greggi	0.2	CANADA'	1.8
Acido tartarico	0.1	Tabacco fabbricato	0.4
Cordami di canapa	0.1	Tessuti di seta, neri, lisci	0.3
Tessuti di seta, colorati, lisci	0.1	Zolfo	0.3
Cappelli di feltro	0.1	Aranci e limoni.	0.3
Cappelli di paglia	0.1	Tessuti di seta, colorati, lisci	0.1
CANDIA	2.1	Marmo e alabastro, lavorati	0.1
Semolino	1.1	Formaggi di pasta dura	0.1
Farina di grano	0.4	CUBA	1.6
Zolfo	0.2	Cappelli di feltro	0.6
PERU'	2.0	Marmo e alabastro, lavorati	0.2
Cappelli di feltro	0.3	Semi non nominati, non oleosi	0.2
Tessuti di cotone, a colori o tinti, lisci	0.2	Tabacco in foglie	0.1
Olio d'oliva	0.1	Tabacco fabbricato	0.1
Manna in sorte o in cannelli	0.1	Strumenti scientifici	0.1
Tessuti di lana scardassata	0.1	Manna in sorte o in cannelli	0.1
Oggetti cuciti, di seta	0.1	Generi medicinali, non nominati	0.1
Lavori di alluminio.	0.1	Tessuti di lana pettinata	0.1
Conserva di pomodori	0.1	GIAPPONE	1.2
Formaggi di pasta dura	0.1	Corallo greggio	0.5
Cappelli di paglia	0.1	Corallo lavorato	0.1
Funghi freschi o secchi	0.1	Strumenti scientifici.	0.1
Cappelli di qualsiasi altra sorta	0.1		

Il Commercio italiano del 1909 confrontato con quello del triennio 1902-1904, sotto l'aspetto del differente regime daziario, in vigore nei due periodi di tempo, come conseguenza dei nuovi trattati e delle riforme doganali attuate nei vari Stati.

L'andamento dei nostri traffici con l'estero ha richiamata in questi ultimi tempi l'attenzione degli studiosi, non soltanto per l'incremento verificatosi nel valore complessivo di quei traffici, ma anche e più specialmente per il maggiore squilibrio venuto a risultare fra le importazioni e le esportazioni

Questo squilibrio che, prima del 1906, aveva toccato il suo punto culminante nel 1887 con un'eccedenza di 600 milioni di lire nel valore delle importazioni rispetto a quello delle esportazioni, eccedenza provocata dagli anticipati approvvigionamenti di merci estere in previsione dell'attuazione della nuova tariffa, è rappresentato per il 1909 da una differenza di milioni 1245. Nel 1905 l'eccedenza stava ancora intorno ai 300 milioni, essa raggiunse il doppio di questa cifra nel 1906, il triplo nel 1907, il quadruplo nel 1909

Riteniamo qui di qualche interesse uno studio inteso a illustrare questa evoluzione dello squilibrio della nostra bilancia commerciale, specialmente per vedere se e fino a qual punto possano avervi contribuito le riforme doganali e i nuovi trattati di commercio, che cominciarono a entrare in vigore appunto nel 1906.

E' noto, infatti, che in detto anno ebbero la loro attuazione le nuove tariffe della Germania, dell'Austria-Ungheria, della Svizzera e i nuovi trattati da noi conclusi con questi Stati; per le sole importazioni in Italia ebbero vigore nella seconda metà del 1905 i nuovi dazi convenzionali pattuiti con la Svizzera.

Dopo il 1904 cessò anche di aver effetto la nota clausola dell'antico trattato con l'Austria-Ungheria a favore della nostra esportazione vinicola.

Inoltre, dal 1904 ad oggi, attuarono nuove tariffe e stipularono nuovi trattati: la Russia, la Romania, la Serbia, la Spagna, la Bulgaria, il Montenegro, la Norvegia, la Svezia, la Danimarca, il Giappone, il Canada, la Federazione Australiana, il Messico, il Venezuela, la Colombia, la Bolivia.

Per mettere a confronto i nostri commerci del 1909 con quelli del periodo di tempo più recente rimasto ancora fuori dall'influenza dei nuovi regimi doganali ci conviene dunque risalire al triennio 1902-1904.

La media delle importazioni e delle esportazioni di questo triennio è data dalle seguenti cifre :

	Importazioni	Esportazioni
	Milioni di lire	
1902	1,724	1,444
1903	1,813	1,493
1904	1,878	1,573
Media del triennio . .	<u>1,805</u>	<u>1,503</u>

Nel 1909 le importazioni e le esportazioni raggiunsero invece i seguenti valori :

Importazioni	3,112 milioni di lire
Esportazioni	1,867 »

Il confronto fra i due periodi porta a questi risultati :

	Importazioni	Esportazioni	Eccedenza] delle importazioni [sulle esportazioni]
	Milioni di lire		
1909	3,112	1,867	1,245
Media del triennio 1902-904	<u>1,805</u>	<u>1,503</u>	<u>302</u>
In più nel 1909 . .	<u>1,307</u>	<u>364</u>	<u>943</u>

Come si vede, l'aumento dello sbilancio è dato dalla maggiore importazione di merci per un valore di milioni 1,307, controbilanciata dalle maggiori esportazioni soltanto per milioni 364.

Queste cifre non rappresentano però soltanto quantità maggiori di merci importate e esportate ; perchè esse possano raffigurare la misura degli aumenti realmente verificatisi nei nostri scambi con l'estero esse devono essere corrette tenendo conto delle differenze nei prezzi unitari delle merci, in base ai quali i valori complessivi delle importazioni e delle esportazioni furono determinati nel triennio 1902-904 e nel 1909.

Ora, ecco come risultano i valori per il detto triennio, se alle merci rispettive si applicano gli stessi prezzi unitari adottati per la valutazione delle importazioni e delle esportazioni nel 1909 :

	Milioni di lire
Importazioni	2,008
Esportazioni	<u>1,602</u>
Eccedenza delle importazioni . . .	<u>406</u>

Ponendo dunque il triennio 1902-904 in parità di condizioni col 1909 in quanto alla misura dei prezzi unitari delle merci, si avrebbe uno spostamento da milioni 302 a 406 nella eccedenza delle importazioni sulle esportazioni che si sarebbe verificata in media nel detto triennio; il che vale a dire che il maggiore squilibrio nella bilancia commerciale avutosi nel 1909 in confronto del triennio 1902-904 (milioni 1,245 in luogo di 302) è dovuto per milioni 104 alla differenza nei prezzi unitari delle merci, non alle quantità di merci importate e esportate; e ciò per il fatto che, mentre la stessa quantità di merci importate nel 1902-904 sarebbe costata nel 1909 ben 203 milioni di più, l'aumento dei prezzi sulla quantità di merci esportate in media nello stesso triennio porta a un maggior valore di soli 99 milioni.

Interessa ora di esaminare su quali prodotti siano venute a cadere le variazioni, così nelle importazioni come nelle esportazioni, sotto il punto di vista dell'influenza che possono avere esercitata sul nostro commercio internazionale i nuovi regimi doganali, attuati, in Italia e all'estero, fra il 1904 e il 1909, sia per effetto di leggi autonome dei diversi Stati, sia per effetto dei nuovi trattati di commercio.

Cominciamo questo esame dalle importazioni in Italia, e, per avere elementi dai quali sia lecito trarre deduzioni fondate intorno all'effettivo aumento dei nostri acquisti fatti all'estero, determiniamo il valore delle merci importate nel triennio 1902-1904 anche sulla base dei prezzi unitari applicati per il 1909.

Ecco come si ripartiscono i valori delle importazioni, tenendo conto dei diversi dazi nei due periodi di tempo messi a raffronto:

	MEDIA dei valori del triennio 1902-904 secondo i prezzi unitari applicati dalle statistiche dei tre anni	VALORI risultanti applicando anche alle merci del triennio 1902-1904 i prezzi unitari adottati per il 1909			
		Triennio 1902-1904	Anno 1909	Differenza nel 1909	
Milioni di lire					
Merci alle quali restò applicabile per il 1909 un regime doganale identico a quello in vigore nel triennio 1902-904	1 638.0	1 818.4	2 848.8	+ 1 030.4	
Merce per le quali il dazio applicabile nel 1909 è superiore a quello in vigore nel 1902-904	per effetto di aumenti risultanti dai trattati	67.6	83.8	75.0	- 8.8
	per effetto di aumenti portati da leggi autonome	14.3	15.8	27.0	+ 11.2
		81.9	99.6	102.0	+ 2.4
Merce per le quali il dazio applicabile nel 1909 è inferiore a quello in vigore nel 1902-904.	per effetto di riduzioni portate dai trattati	64.0	70.6	129.4	+ 58.8
	per effetto di riduzioni portate da leggi autonome	21.1	19.4	31.8	+ 12.4
		85.1	90.0	161.2	+ 71.2
TOTALE	1 805.0	2 008.0	3 112.0	+ 1 104.0	

Risulta da questo confronto che all'aumento d'importazione per un valore di 1,104 milioni di lire, calcolati a parità di prezzi unitari, i prodotti per i quali le nostre tariffe furono modificate dai trattati contribuirono per soli 50 milioni, dati dalla differenza fra le maggiori importazioni di prodotti ammessi dai nuovi trattati a minor dazio (milioni 58.8) e le minori importazioni di quelli sottoposti a dazi più alti (milioni 8.8). Altri 23 milioni e mezzo d'aumento sono dati dalle importazioni di prodotti per i quali i dazi furono modificati da nostre leggi, essendosi per questi prodotti verificato il caso di un aumento tanto per quelli i cui dazi furono diminuiti (in più milioni 12.4), quanto per quelli per i quali i dazi furono aumentati (milioni 11.2).

Un aumento di 1,030.4 milioni di lire, cioè il 93.8 % del totale, risulta nelle importazioni di quelle merci alle quali fu applicato nel 1909 lo stesso regime che era per esse in vigore nel triennio 1902-904.

Queste cifre servono a dare un'idea della proporzione nella quale i prodotti delle tre categorie s'importarono effettivamente in più, essendo da esse eliminata l'influenza della variazione dei prezzi. Che se la differenza vuol farsi fra i valori attribuiti alle stesse merci nel 1902-904 e quelli ad esse attribuiti nel 1909, si ottengono questi risultati :

	Media 1902-904	Anno 1909	Differenza nel 1909
		Milioni di lire	
Merci a dazio identico . . .	1,638.0	2,848.8	+ 1,210.8
Merci a dazio aumentato . . .	81.9	102.0	+ 20.1
Merci a dazio diminuito . . .	85.1	161.2	+ 76.1
	<hr/>	<hr/>	<hr/>
Totale . . .	1,805.0	3,112.0	+ 1,307.0
	<hr/> <hr/>	<hr/> <hr/>	<hr/> <hr/>

*
**

Giova ora ricercare su quali merci siano venute a cadere le più sensibili differenze.

Cominciamo dalle merci per le quali i dazi restarono immutati e che diedero, come abbiamo veduto, un aumento nel valore delle importazioni per milioni 1,210.8 (a parità di prezzi unitari milioni 1,030.4).

Ecco come si ripartisce questa differenza fra le merci delle varie categorie della statistica :

	Media del triennio 1902-904	1909	Differenza nel 1909
Milioni di lire			
Spiriti, bevande e oli	19.6	64.9	+ 45.3
Generi coloniali	45.6	66.9	+ 21.3
Prodotti chimici	71.9	94.6	+ 22.7
Generi per tinta e per concia, e colori .	31.8	39.7	+ 7.9
Carapa, lino, juta, ecc.	28.7	44.7	+ 16.0
Cotone	210.5	271.5	+ 61.0
Lana	101.6	159.0	+ 57.4
Seta	166.2	204.9	+ 38.7
Legno e paglia	75.0	180.6	+ 105.6
Carta e libri	24.5	48.3	+ 23.8
Pelli	64.1	110.1	+ 46.0
Metalli e macchine	207.2	468.8	+ 261.6
Veicoli	9.2	26.9	+ 17.7
Pietre, terre, vasellame, vetri	192.7	343.5	+ 150.8
Gomma elastica	12.6	52.4	+ 39.8
Prodotti vegetali	273.8	424.4	+ 150.6
Animali e prodotti animali	88.1	214.2	+ 126.1
Oggetti diversi	14.9	33.4	+ 18.5
	<u>1,638.0</u>	<u>2,848.8</u>	<u>1,210.8</u>

Le categorie che hanno maggiormente contribuito all'aumento delle importazioni, all'infuori di ogni influenza del regime daziario, sono dunque quelle del legno, dei metalli e macchine, delle pietre, terre, ecc., dei prodotti vegetali e degli animali e prodotti animali. E se si considera che i 150 milioni in più nella categoria delle pietre e terre sono dati per 116 milioni dal carbon fossile, si può dire che si ebbe in complesso, in questo gruppo di merci, un aumento di 760 milioni fra metalli e macchine, carbon fossile e prodotti agrari.

Scendendo a una più minuta analisi degli aumenti verificatisi nelle singole categorie, si viene alle seguenti constatazioni.

Nella prima categoria hanno particolare importanza le maggiori importazioni di olio di cotone, olio di arachide, olio di pesce e oli fissi non nominati; di questi olii s'importarono nel 1909 quintali 454,064 contro quintali 50,805 in media nel triennio 1902-904, con un aumento di valore di oltre 33 milioni di lire, dovuti in massima parte alla eccezionale importazione di olio di cotone (valore 25 milioni di lire) verificatasi nel 1909 in conseguenza della scarsezza e dell'alto prezzo dell'olio di oliva. Gli oli minerali pesanti (rimasti fermi al dazio di L. 8 il quintale) segnarono pur essi un aumento considerevole, con un maggior valore, nel 1909, di circa 5 milioni di lire.

I 21 milioni d'aumento dati dalla seconda categoria sono in prevalenza rappresentati da maggiori importazioni di caffè (10 milioni) e di tabacco (10 milioni).

Nella terza categoria si trovano aumenti di 2 milioni di lire nell'acido oleico, di 1 milione negli estratti tannici, 3 nel nitrato di sodio, 1 nel solfato di potassio, 4 nel solfato d'ammonio, 1 nel carbonato di sodio, 5 nei concimi chimici e scorie Thomas, 4 nella paraffina, 2 nel sapone comune, 2 nelle gomme e resine. Una diminuzione per 10 milioni segna invece il solfato di rame.

I colori d'anilina, con un aumento di 9 milioni di lire, rappresentano le maggiori importazioni verificatesi nella categoria delle materie da tinta e da concia. In questa stessa categoria la sostituzione dell'indaco sintetico a quello naturale portò, alla voce rispettiva, un minor valore di un milione di lire per differenza del prezzo dei due prodotti, importati nel complesso pure essi in quantità maggiori.

Nella categoria dei tessuti gli aumenti sono dati principalmente dalle materie greggie, e precisamente :

Canapa e lino, greggi	per milioni	2
Juta greggia	»	4
Cotone greggio	»	50
Lane greggie e cascami di lana . . .	»	21
Lane pettinate	»	10
Pelo greggio	»	2
Bozzoli	»	21
Seta tratta e seta artificiale	»	5
Totale aumento nelle materie tessili greggie		<u>Milioni 115</u>

Dei manufatti di materia tessile diedero aumenti meritevoli di menzione i pizzi di cotone (2 milioni), i tessuti di lana pettinata (18 milioni), i velluti di seta (4 milioni) e gli oggetti cuciti di seta (3 milioni).

Il legname rozzo e segato, importato in grandi quantità nel 1909 per le necessità delle provincie danneggiate dal terremoto, contribuì, da solo, per 84 milioni di lire al maggior valore delle importazioni dei prodotti considerati nella categoria IX. La quantità di legname importata nel 1909 fu più che doppia della media importazione del triennio 1902-904 (tonnellate 1.502,706 contro 732,330).

Quattro milioni in più segnò nel 1909 il valore del carbone di legna e della legna da fuoco importati ; 3 milioni in più le doghe per botti e le botti vuote ; 5 milioni i lavori di legno, aumento questo dovuto, come è noto, all'importazione delle case mobili per le provincie di Messina e Reggio Calabria.

Nella categoria della carta l'aumento più notevole è quello verificatosi nella importazione della pasta di legno e della cellulosa (9 milioni in più). Un solo milione in più diede la carta bianca ; un milione i cartoni ordinari ; tre milioni d'aumento diedero i libri stampati.

Quanto alle pelli si può dire che l'aumento nel valore dell'importazione di pelli crude sia dovuto per metà soltanto a effettive maggiori quantità di pelli venuteci dall'estero nel 1909, in confronto della media del triennio 1902-904 ; per l'altra parte l'aumento dipende dal maggior prezzo delle pelli nell'ultimo anno. Infatti, l'importazione annua media di pelli crude, non da pellicceria, fu nel triennio 1902-1904 di quintali 207,793, per un valore di milioni 42.4 ; nel 1909 s'importarono delle

stesse pelli quintali 227,341, valutate per milioni 57.8. La differenza in più sarebbe di 15 milioni di lire ; ma la stessa quantità del 1902-904, secondo i prezzi del 1909, avrebbe dato un maggior valore di otto milioni (milioni 50.8 invece di 42.4).

Le pelli conciate s'importarono nella quantità di quintali 28,411 nel 1909 contro quintali 19,718 nel 1902-904, con un aumento di valore di 21 milioni, dovuto per 4 milioni al maggior prezzo unitario. Le calzature di pelle s'importarono per quasi 3 milioni di lire in più (305,692 paia nel 1909 contro 52,567 media del 1902-904).

In notevole aumento anche le cinghie di trasmissione e i lavori di pelle non nominati (insieme 3.7 milioni in più).

Ma la categoria di merci che ha maggiormente influito nell'aumento delle importazioni è quella dei metalli.

Essa sola, come abbiamo veduto, diede in più, nel 1909, un'importazione di milioni 261.6 nelle sole merci per le quali sono rimasti immutati i dazi doganali. Si può dire che in tutte queste merci si sia verificato un aumento d'importazione più o meno notevole ; gli aumenti di maggiore rilievo toccano i seguenti prodotti :

	Media del triennio 1902-904	1909	Differenza nel 1909
Ghisa in pani; rottami; ferro e acciaio greggi	29.5	64.4	+ 34.9
Altri metalli allo stato greggio	25.7	47.9	+ 22.2
Ghisa in getti	2.8	8.0	+ 5.2
Ferro e acciaio laminati	19.6	35.7	+ 16.1
Lavori di ferro e acciaio	26.0	63.4	+ 37.4
Macchine	45.0	136.0	+ 91.0
Strumenti scientifici	22.5	56.3	+ 23.8
	<u>171.1</u>	<u>381.7</u>	<u>+ 210.6</u>

All'infuori di questi prodotti resta una differenza di soli 51 milioni in più per raggiungere la cifra dell'intero aumento dato dalla categoria dei metalli e delle macchine. Fra gli altri prodotti che concorsero principalmente a dare questa differenza sono da indicare : i lavori di rame e di ottone, in aumento per 5 milioni ; gli utensili per arti e mestieri con 4 milioni ; i fucili con milioni 2.4 ; i lavori d'argento con 4.

Dei nove milioni in più nella categoria dei veicoli, sei e mezzo sono dati dai veicoli ferroviari, e due e mezzo dai bastimenti e altri galleggianti.

Quanto alla categoria delle pietre e terre abbiamo già notato come, su milioni 150.8 di aumento, 116 siano dati dal carbon fossile. E' però da avvertire che a questo maggior valore d'importazione di carbone contribuisce per più di 13 milioni l'aumento del prezzo. Come quantità l'importazione crebbe dalla media di tonnellate 5,619,157 a tonnellate 9,303,506 (valore da 144 a 260 milioni di lire).

Degli altri prodotti compresi nella stessa categoria segnarono aumenti più notevoli i fosfati minerali per 13 milioni, le pietre e terre non nominate per 6, le porcelane per milioni 2.5, le lastre di vetro per 1.5, i lavori di vetro per 5.3.

Nella categoria della gomma elastica, 18 milioni di aumento (2 dei quali dovuti ad aumento di prezzo del prodotto) sono dati dalla materia greggia, 11 dalle

pneumatiche per vetture, 3.5 dai lavori misti a tessuti, 4 dagli altri lavori non nominati.

E veniamo alle categorie dei prodotti agrari, sempre occupandoci di quelli soltanto per i quali, dal 1904 a oggi, non furono modificati i dazi doganali.

Il complesso delle due categorie, quella dei prodotti vegetali e quella degli animali e prodotti animali, offre, come abbiamo veduto, un aumento di 276.7 milioni di lire. E' bene anzitutto avvertire che 75 milioni sono dati, non da aumento di quantità, ma da aumento di prezzo dei prodotti.

Infatti, applicando ai prodotti agrari importati nel 1902-904 (media delle importazioni dei prodotti agrari rimasti a dazio immutato) i prezzi adottati per gli stessi prodotti nel 1909, il valore totale dell'importazione sarebbe venuto a risultare di milioni 441 anzichè di 366. A portare questa differenza nella valutazione dei detti prodotti contribuì principalmente il più alto prezzo del frumento, recando una differenza di valore di 53 milioni sui 75 dati in totale, per aumento dei prezzi, dalle intere due categorie.

E così è il grano che prende la massima parte dell'aumento risultante nell'importazione dei detti prodotti agrari, figurando esso nel 1909 per un valore di 300 milioni, contro 183 milioni dati dall'importazione media del 1902-904, con una differenza di 117 milioni, rappresentata quasi per la metà dal maggior valore attribuito, per effetto dell'aumento dei prezzi, alla stessa quantità importata nel triennio.

Escluso il grano, si ebbero, nella categoria dei prodotti vegetali, aumenti notevoli soltanto per i semi oleosi, i quali diedero un maggior valore di 11 milioni di lire, e per l'avena, pure aumentata di 11 milioni. In tutto il resto della categoria, calcolata una diminuzione nel valore del granturco per milioni 4 e tenuto conto dei maggiori prezzi adottati per il 1909 che contribuiscono a far figurare l'aumento, risulta insignificante la maggiore importazione. Notevoli sono soltanto gli aumenti di milioni 3.5 nella segala ; 2 nell'orzo ; 1 nella crusca ; 1 nel luppolo ; 4 nei legumi secchi.

La categoria degli animali e prodotti animali offre, per i prodotti rimasti a dazio immutato, un aumento di milioni 126.1. A questo contribuiscono per 16 milioni e mezzo i prezzi più alti adottati per il 1909.

I soli pesci secchi e affumicati portano un aumento di 33 milioni di lire, dati principalmente da merluzzo e stoccofisso, dei quali s'importarono, nel 1909, quintali 572,088, contro 325,485, media del triennio 1902-904.

Altri 29 milioni circa sono dati dalle maggiori importazioni di bestiame bovino (escluse le vacche delle quali tratteremo fra i prodotti i cui dazi furono diminuiti dai trattati in vigore).

L'importazione dei grassi (escluso quello di maiale) salì da quintali 190,548, media del triennio 1902-904, a quintali 279,307, portando un aumento di valore di 8 milioni di lire.

Tre milioni in più sono dati dai porci ; 3 dalla carne fresca ; 3 dal lardo ; 2 dal tonno sott'olio ; 6 dalle uova di pollame ; 2 dallo strutto ; 6 dalle piume da letto ; 12 dalla madreperla greggia ; 4 dalle piume da ornamento.

Insignificanti sono gli aumenti in tutti gli altri numerosi prodotti della categoria, pochissimi dei quali segnarono diminuzioni per cifre di poco conto (fra questi: i muli, il burro fresco, le spugne, i lavori di madreperla).

L'ultima categoria (oggetti diversi) porta un aumento di milioni 18.5 nel suo complesso; di questo la maggior parte, cioè 13 milioni, sono dati dalle importazioni delle mercerie. Quasi 2 milioni in più risultano dalle maggiori importazioni di pianoforti; 1 milione in più dai cappelli di paglia (764,650 nel 1909, contro 199,000 nel 1902-904)

Riassumendo quest'analisi delle maggiori importazioni di prodotti per i quali i dazi d'entrata rimasero immutati, si possono mettere in rilievo le seguenti cifre, che formano la parte prevalente dei 1,210.8 milioni di lire costituenti il maggior valore avuto da codeste importazioni nel 1909, in confronto della media del triennio 1902-04:

		Milioni di lire
Carbon fossile, legna da fuoco e carbone di legna . .	in più	120.0
Frumento	»	117.0
Materie tessili greggie	»	115.0
Legname	»	84.0
Materie greggie per l'agricoltura (concimi, scorie Thomas, fosfati, nitrato di sodio, solfati d'ammonio, e di potassio)	»	26.0
Metalli greggi	»	57.1
Ferri e acciai laminati e lavori di ferro, di ghisa e di acciaio	»	58.7
Macchine	»	91.0
Pelli crude e conciate	»	36.0
Gomma elastica greggia	»	18.0
Madreperla greggia	»	12.0
Bestiame bovino e suino	»	32.0
Pesci secchi e affumicati	»	33.0
Oli fissi	»	33.0
Caffè	»	10.0
Tabacco	»	10.0
Strumenti scientifici	»	23.8
Tessuti di lana pettinata	»	18.0
Pneumatiche per vetture	»	11.0
Mercerie	»	13.0
		<u>918.5</u>

* * *

Vediamo ora quale influenza abbiano avuto sul valore delle nostre importazioni le merci per le quali i dazi furono aumentati, o per effetto dei nuovi trattati, o con leggi autonome.

Risulta da una precedente tabella che, in complesso, anche questo gruppo di merci contribuì all'aumento nel valore delle importazioni, e precisamente per milioni 20.1, se si pongono a confronto i valori del 1909 (milioni 102) con quelli effettivi della media del triennio 1902-904 (milioni 81.9), e per soli milioni 2.4, se si applicano alle

quantità di merci importate nel detto triennio i valori adottati per il 1909, ottenendosi così un valore di milioni 99.6, anzichè di milioni 81.9.

E' notevole, però, il fatto che, per le merci delle quali i dazi furono aumentati dai trattati, all'aumento nel valore delle importazioni, non corrisponde l'aumento delle quantità. A parità di prezzi queste merci, nelle quantità importate nel 1902-1904, sarebbero costate milioni 83.8, mentre se ne importarono nel 1909 per soli milioni 75.

A dare questo risultato concorsero due elementi: il maggior prezzo di alcuni prodotti e la diminuita importazione di altri. Diminuì notevolmente l'importazione del vino (da ettoltri 105,356 a ettoltri 10,005), dello spirito puro (da ettoltri 25,544 a 663), dell'olio di oliva (da 133,890 a 52,465 quintali), delle sardelle e acciughe salate (da 167,704 a 146,408 quintali). Furono attribuiti nel 1909 prezzi più alti che non nel 1902-904 particolarmente all'olio di oliva e ai cavalli, questi ultimi importati in numero quasi eguale nei due periodi di tempo, ma valutati nel 1909 per circa 7 milioni in più.

Nonostante l'aumento del dazio portato dallo svincolo contrattuale, crebbe l'importazione di sali ammoniacali, di terre colorate, delle locomobili, delle fecole, dei porci di peso fra i 20 e i 50 chilogrammi.

Questo per quanto riguarda le merci sottoposte, nel 1909, a dazio più alto in conseguenza dei nuovi trattati.

Quanto a quelle il cui dazio fu aumentato da nostre leggi autonome, il complesso dell'importazione risulta di valore superiore a quello delle corrispondenti importazioni del triennio 1902-04 (milioni 27 nel 1909, contro 14.8 nel triennio).

Figurano tuttavia importati in minore quantità nel 1909 i seguenti principali prodotti: noci moscade col guscio, ossido di piombo, cloruro di calce, borace, cilindri di rame incisi per la stampa, carrube, noci e nocciole, burro.

Restò invece in aumento, non ostante l'applicazione di dazi più alti, l'importazione di questi altri prodotti: zafferano, acido acetico impuro, cloruro di calcio, cordami, sughero lavorato, vasellame di ferro smaltato, fucili, fornimenti da ombrelli.

*
* *

Resta da dire delle variazioni nel movimento d'importazione delle merci per le quali i dazi furono diminuiti.

In questo gruppo di merci risulta un aumento complessivo nel valore delle importazioni per milioni 76.1, dei quali 65.4 dati dai prodotti i cui dazi furono diminuiti dai trattati e 10.7 da quelli sgravati con leggi autonome.

Gli aumenti nella categoria delle merci per le quali i dazi furono diminuiti dai trattati di commercio cadono principalmente sulla cioccolata, sulle macchine per la filatura e la tessitura, sulle macchine da cucire, sulle cotonerie e seterie, sui gioielli, sul bestiame, sui formaggi e sui cordoni elettrici.

Per la cioccolata il trattato con la Svizzera ha ridotto il dazio da L. 130 a L. 90 il quintale. L'importazione è salita, fra il triennio 1902-904 e il 1909, da una media annuale

di quintali 4,156, a quintali 14,141, portando un maggior valore d'importazione per quasi 3 milioni di lire.

Non si può dire, tuttavia, che questa maggiore importazione sia effetto della riduzione del dazio; essa dipende invece dall'incremento del consumo, incremento al quale certamente non potevano non prendere parte anche i più rinomati prodotti delle fabbriche estere; ma del quale profittarono in più larga misura le fabbriche nazionali.

E che le fabbriche nazionali, favorite specialmente dalla diminuzione del dazio sul cacao in grani decretato da noi appunto per neutralizzare gli effetti della riduzione del dazio sulla cioccolata, abbiano largamente profittato dell'aumento di consumo, è dimostrato dal fatto che, mentre nel triennio 1902-904 l'importazione media annuale di cacao in grani fu di quintali 4,680, essa ascese nel 1909 a quintali 16,158.

Lo stesso trattato con la Svizzera ridusse da L. 8 a 6 il dazio delle macchine per la filatura, da L. 10 a 6 quello degli scardassi e da L. 7 a 6 quello delle macchine per la tessitura. L'importazione annuale media di queste macchine nel triennio 1902-904 fu di quintali 170,014; essa passò nel 1909 a quintali 247,871, portando un aumento nel valore delle importazioni per più di 13 milioni e mezzo di lire.

Questo maggiore approvvigionamento di macchine da filare e da tessere, delle quali, come abbiamo a suo luogo avvertito, si fece importazione anche maggiore nel 1908, è spiegato dallo sviluppo della nostra industria tessile, la quale deve forzatamente ricorrere all'estero per provvedersi il macchinario, sia per impianti nuovi, sia per ampliamenti degli antichi. Il risparmio recato a questa industria dai nuovi dazi convenzionali con la Svizzera ascese in totale a L. 460,780 sopra un'importazione valutata a circa 36 milioni di lire.

Le macchine da cucire senza sostegno furono favorite dal trattato con la Germania, che ne ridusse il dazio da L. 30 a L. 25. L'importazione aumentò da 9,330 a 19,498 quintali, con un maggior valore di circa 3 milioni di lire. Devesi però considerare che aumentò pure da quintali 20,704 (media del triennio 1902-904) a quintali 30,232 l'importazione delle macchine da cucire con sostegni, per le quali i nuovi trattati lasciarono immutato l'antico dazio di L. 25; il che induce ad attribuire l'aumentata importazione di queste e di quelle, più che ad altro, al diffondersi dell'uso di tali macchine.

Poca influenza ebbero le concessioni fatte alla Svizzera sulle importazioni dei filati di cotone. Le categorie di filati per le quali si pattuirono, con l'ultimo trattato, dazi inferiori a quelli precedentemente in vigore segnarono, fra i due periodi posti a confronto, un aumento d'importazione da 3,672 a 4,134 quintali, cioè in più quintali 463, per poco più di 200 mila lire di valore.

Anche questo lieve aumento resta, però, in parte neutralizzato dalla diminuzione verificatasi nelle categorie di filati per le quali i dazi furono diminuiti da noi spontaneamente per coordinarli con quelli convenzionali (filati semplici greggi e imbianchiti da 10,000 a 20,000 e da 30,000 a 40,000 metri per mezzo chilogr.). Queste categorie di filati scesero da una media di quintali 692 a quintali 397 con una diminuzione di quintali 295, onde l'aumento per tutti i filati di cotone ammessi a trattamento più favorevole si riduce a quintali 168 (463-295).

Quanto ai tessuti di cotone il raffronto porta ai seguenti risultati :

	QUANTITÀ IMPORTATE		VALORI	
	in media nel triennio 1902-904	nel 1909	media del triennio 1902-1904	del 1909
	Quintali		Milioni di lire	
Tessuti di cotone per i quali i dazi furono diminuiti dal trattato con la Svizzera (esclusi i ricamati) . . .	1 384	3 193	0.6	2.2
Tessuti di cotone per i quali i dazi furono diminuiti per legge autonoma in conseguenza di detto trattato	3 769	6 595	1.3	2.2
TOTALE	5 153	9 788	1.9	4.4
Differenza nel 1909	+ 4 635		+ 2.5	

L'importazione dei tessuti di cotone ammessi dai nuovi trattati a un regime più favorevole di quello preesistente, influì, dunque, sull'aumento del valore totale delle merci da noi importate per 2 milioni e mezzo di lire.

Un aumento più sensibile nel valore è venuto a risultare dall'importazione dei tessuti di cotone ricamati, per i quali pure i dazi furono notevolmente ridotti dal trattato con la Svizzera. Dobbiamo però notare che la differenza è data quasi per intero dall'importazione dei pizzi chimici, entrati largamente nella moda in questi ultimi anni e dei quali non si faceva ancora un uso tanto esteso nel 1902-904. Nella sola categoria dei tessuti ricamati a punto passato l'importazione del 1909 segna un aumento di quintali 1,004, per un valore di circa 5 milioni di lire, fra cui sono compresi quintali 811 di pizzi chimici del valore di 4 milioni.

Fra le riduzioni daziarie pattuite con gli ultimi trattati hanno particolare importanza quelle sui tessuti di seta, recate dal trattato con la Svizzera.

Ora, ecco quali furono le variazioni verificatesi nelle importazioni dei detti tessuti, tenendo conto separato delle provenienze dalla Francia, alle quali, come è noto, rimasero sempre applicabili i dazi stabiliti dalla tariffa generale :

		Quantità importate quintali	Valori Milioni di lire
Importazioni dai paesi ammessi al trattamento della nazione più favorita	Media del triennio 1902-904	1,225	7.2
	Anno 1909	1,833	11.1
	In più nel 1909	608	3.9
Importazione dalla Fran- cia a tariffa generale	Media del triennio 1902-904	748	4.8
	Anno 1909	1,132	7.3
	In più nel 1909	384	2.5

Risulta da queste cifre che le importazioni di tessuti di seta favorite dai minori dazi convenzionali crebbero in proporzione del 49.5 per cento, mentre quelle dalla Francia, sottoposte alla tariffa generale tanto nel 1909 quanto nel 1902-04, crebbero in proporzione del 51.5 per cento.

L'importazione di gioielli d'oro, favorita dalle riduzioni di dazio accordate alla Svizzera, crebbe per un valore di 5 milioni e mezzo di lire.

Dieci milioni di lire furono dati in più dall'importazione delle vacche; sarebbe però infondata l'asserzione che questa maggiore importazione sia stata provocata dalla riduzione di 2 lire per capo nella misura del dazio. Delle altre cause alle quali è da attribuire l'eccezionale importazione di bestiame bovino nell'ultimo biennio abbiamo già trattato lo scorso anno e in altra parte della presente prefazione. Per mettere qui a confronto le cifre dei due periodi di tempo a differente regime doganale, in modo da poter vedere se e quale influenza abbia avuto la modificazione del dazio entrata in vigore il 1° luglio 1905, diamo l'indicazione del numero di vacche importate dal 1902 in poi:

Col dazio di L. 12 per capo	}	1902	N.	5,756
		1903	»	4,593
		1904	»	4,847
		1905 { 1° semestre N. 562 } { 2° semestre » 3.897 }	totale »	4,459
Col dazio di L. 10 per capo	}	1906	»	4,555
		1907	»	2,884
		1908	»	29,007
		1909	»	23,417

Risulta da queste cifre che nel primo triennio di applicazione del dazio ridotto l'importazione fu inferiore a quella degli anni nei quali si applicava il dazio generale di L. 12.

Notevole è l'aumento verificatosi nell'importazione del formaggio, specialmente delle qualità per le quali il dazio fu ridotto da L. 11 a L. 4 il quintale dal trattato con la Svizzera. L'importazione annua di formaggio fu in media di quintali 42,187 nel triennio 1902-904; essa raggiunse la quantità di quintali 79,102 nel 1909, dando un maggior valore di merci importate per oltre 10 milioni di lire.

E' però da notare che, mentre il nuovo dazio è andato in vigore nel 1905, l'aumento nell'importazione si manifestò sensibile nel 1908, in causa principalmente della deficienza di latte, determinata in quell'anno dalla scarsità dei foraggi e dalle malattie del bestiame. Si vuole, inoltre, che all'aumento dell'importazione dei formaggi Emmenthal, Gruyère e simili abbia influito la speculazione al rialzo sui prezzi dei formaggi reggiano e uso reggiano, il quale fatto avrebbe indotto i fabbricanti a convergere i loro sforzi sulla fabbricazione di questi tipi di formaggi, negligendo le altre qualità, specialmente quella meno favorita dalla difesa doganale.

Più di 2 milioni di lire d'aumento sono dati dai fili e cordoni elettrici, la cui maggiore importazione fu provocata, nello scorso anno, dall'estendersi degli impianti elettrici a cui non ha potuto provvedere la sola industria nazionale. Un milione di lire d'aumento portano i velocipedi; un altro milione i balocchi.

A questi aumenti d'importazione, verificatisi per le merci delle quali i dazi furono diminuiti dai trattati, è da aggiungere la maggiore importazione delle altre merci per le quali furono diminuiti i dazi con leggi autonome.

Abbiamo veduto che queste merci furono importate, nel triennio 1902-904, in quantità corrispondenti al valore di 19.4 milioni di lire applicando ad esse i prezzi unitari adottati per il 1909. In quest'ultimo anno le stesse merci furono importate per un valore di milioni 31.8; l'aumento d'importazione fu dunque per 12.4 milioni di lire, tenendo conto che un milione e mezzo circa è portato ad accrescere questa differenza dal deprezzamento subito da qualcuna di quelle merci e particolarmente dal petrolio, che le statistiche del 1902-904 valutavano ancora a L. 20 il quintale, mentre quella del 1909 attribuisce allo stesso prodotto il prezzo di L. 15.

Questa differenza di prezzi neutralizza nei valori l'aumento nella quantità del petrolio importato (nel 1902-904, in media, quintali 678,449, per un valore di L. 13,749,000; nel 1909 quintali 889,293, per L. 13,339,400).

Fra le altre merci delle quali fu agevolata l'importazione con lo sgravio della gabella ha particolare importanza l'olio di palma, soggetto prima al dazio di L. 4 il quintale e ammesso in franchigia dalla legge del 15 luglio 1906 n. 353. Di questa agevolazione si valsero con notevole profitto le nostre fabbriche di stearina, le quali ebbero modo di valersi di una materia prima al cui uso avevano dovuto rinunciare dopo che il R. decreto del 10 dicembre 1894 n. 532 l'aveva, per ragioni fiscali, sottoposta allo stesso dazio degli acidi grassi. Nel 1909 l'importazione di olio di palma superò i 70 mila quintali e fu valutata per oltre 4 milioni e mezzo di lire.

Due milioni di lire in più nel valore delle importazioni furono dati dal cacao in grani, il cui dazio, come abbiamo ricordato più sopra, fu ridotto da L. 100 a L. 30 il quintale per proporzionarlo al nuovo dazio convenzionale sulla cioccolata.

Alla diminuzione del dazio sulla farina di grano, da L. 12,30 a L. 11,50 il quintale, è venuta a corrispondere una minore, anzichè una maggiore importazione (nel triennio 1902-904 quintali 11,508 in media; nel 1909 quintali 10,548).

Un milione e mezzo di valore è dato per il 1909 dall'importazione del celluloido greggio, ammesso ora in esenzione e soggetto prima al dazio di L. 15 il quintale. Questo prodotto non era tenuto distinto nelle statistiche del 1902-04, ma si può ritenere che la maggior parte della quantità registrata dalla statistica del 1909 rappresenti una nuova importazione.

Abbiamo già veduto come abbiano, inoltre, influito ad un aumento per milioni 2.2 le importazioni di quei tessuti di cotone i cui dazi furono diminuiti per coordinarli con gli altri stabiliti dal trattato con la Svizzera.

Di poco o nessun conto sono le variazioni verificatesi nel movimento in entrata delle altre merci per le quali con nostre leggi furono diminuiti i dazi nel periodo di tempo fra il 1904 e il 1909).

* * *

Prima di passare a vedere come si sia svolto il nostro commercio di esportazione nei due periodi, l'uno anteriore l'altro posteriore alle ultime riforme doganali degli altri Stati, crediamo utile di soffermarci sopra un altro punto del nostro regime doganale d'importazione e cioè sulle agevolazioni eccezionali che i trattati con-

cedono, all'uno o all'altro Stato, per l'importazione in Italia di prodotti di speciale produzione di questo o di quello, prodotti che vengono a tal fine discriminati dalle voci di tariffa nelle quali sono compresi.

Gli antichi nostri trattati portavano di regola tali agevolazioni a titolo di semplici favori per il traffico di frontiera; in quelli più recenti è andato diffondendosi il metodo delle specializzazioni, col fine precipuo di limitare la portata delle concessioni, restringendole a quei soli prodotti a favore dei quali lo Stato con noi contraente chiedeva riduzioni sulla corrispondente voce di tariffa (1).

Delle concessioni speciali accordate dai trattati in vigore nel 1902-94 la maggior parte furono confermate dai nuovi trattati stipulati fra il 1904 e il 1909. In sostituzione delle concessioni non confermate, altre furono pattuite con quest'ultimi trattati.

Esaminando ora quale applicazione abbiano avuto le clausole dalle quali derivano siffatte concessioni, tenendo conto del valore delle merci che da esse furono favorite nel 1902-904 e di quello delle merci importate sotto l'egida di speciali favori nel 1909, si ha:

	MEDIA del triennio 1902-904	1909
	Miloni di lire	
Merci favorite nel solo traffico di frontiera	0, 2	0, 7
Per concessioni speciali portate dagli antichi trattati e confermate dai nuovi	10, 6	19, 9
Per concessioni speciali portate dagli antichi trattati e non riprodotte nei nuovi	9, 5	—
Per nuove concessioni speciali pattuite con i nuovi trattati . . .	—	9
Totale	20, 3	29, 6

(1) Concessioni di tale natura furono particolarmente fatte:

a) *all'Austria-Ungheria*: per il benzolo e altri oli leggeri del catrame destinati a usi industriali, per il diamalt, per la ceresina, per gli unti da carro, per i tappeti di juta; per certe tele di canapa impermeabili, per i copertoni per merci e veicoli, per i tessuti e diaframmi per presse, per scialli ricamati o con frangie di seta, per i mobili con ornati incisi a fuoco, per le casse di legno da orologi, per parti di vetture, di legno, per i bottoni di cartapesta, per i chiodi di ferro fucinati, per il vasellame di lamiera di ferro, per le falci e falcirole, per le capsule di stagno per bottiglie, per le stufe e parti di stufe di terra cotta, per berretti rossi di maglia, sodati, per i portafogli, portasigari, ecc. montati in oro o in argento, per le mercerie di cuoio e di vetro. — Concessioni speciali per altri prodotti sono fatte dal trattato con l'Austria-Ungheria a titolo di favori per il traffico di frontiera;

b) *alla Svizzera*: per l'assenzio e l'acquavite di ciliege, per il melazzo torrefatto, per il latte condensato e la farina latte, per il percloruro di stagno, per il carburo di calcio, per le cigne e i tubi di lino e di canapa, per certe trecce e *laizes* per cappelli, per alcune specialità di tessuti ricamati di cotone e di seta, per i cordonetti di cotone, per i tessuti per medicazioni, per i fazzoletti stampati di cotone, per le camiciole di crespo, per i tessuti feltrati da cartiere, per le cigne di pelo di cammello, per i veli da buratti, per le ardesie incorniciate, per i fusi e rocchetti di legno, per i libri di devozione, per i forrelli di ghisa e radiatori da caloriferi, per i bidoni da latte, per il ferro-silicio greggio, per i gangheri di ferro fucinati, per le macchine voltafeno e falciatrici, per pompe per pozzi neri, per i raschiatori da macchine per stampare, per le macchine da molini e da cartiere, per le molle di telai da tessere, per le catene d'oro, per i fili e le lamine d'oro e d'argento di determinati diametri o grossezze, per gli orologi elettrici, per le parti di sonerie musicali, per la colla (*colladin*) per la fabbricazione della carta, per gli apparecchi per applicazioni elettriche, per le bullette per mobili, per i brodi condensati e i condimenti liquidi per minestre;

c) *alla Francia*: per i lapis neri senza guaina, per i busti o fascette da donna, per i pizzi di cotone greggi, lucignoli per lampade, coperte di cotone, galloni di lana per vetture, stoffe di lana per mobili, passamani fatti all'esterno di seta e altre materie, portapenne di legno, carte geografiche, lavori di cartone foggiate a stampo, libri stampati in francese, manicotti di pelliccia, gangherelle di ottone, ambrogette di terra cotta, fagioli, piselli, funghi e asparagi conservati, colla di pesce falsa;

d) *alla Germania*: per l'olio canforato, per la glicerina, per alcuni prodotti chimici specificati, per le parti di lampade di ghisa, e per alcuni degli stessi prodotti specialmente favoriti dal trattato con l'Austria-Ungheria;

e) *alla Romania*: per i residui della distillazione degli oli minerali;

f) *alla Serbia*: per il *Peckmez* (conserva di prugne);

g) *agli Stati Uniti d'America*: per l'olio di trementina.

Se si considera che anche sul valore delle importazioni di queste merci ha influito l'aumento dei prezzi verificatosi in generale, per tutte le merci, dal 1904 al 1909, si può trarre dalle cifre che precedono la conclusione che le eccezionali agevolazioni delle quali stiamo trattando poco hanno influito nell'aumento delle importazioni.

Intorno alla qualità delle merci che più fruibono degli speciali favori nei due periodi di tempo meritano di essere poste in rilievo le seguenti osservazioni.

Di nessun conto è l'importazione di prodotti favoriti da speciali agevolazioni nel traffico di frontiera. Il valore di queste merci crebbe, nel 1909, di circa mezzo milione di lire soltanto perchè dal nuovo trattato con l'Austria-Ungheria vennero a essere compresi fra i prodotti favoriti nel solo traffico di frontiera e per quantità limitata (5000 quintali all'anno) i pesci salati di determinate specie (sardelle, acciughe, boiane, ecc.), che gli antichi trattati ammettevano in esenzione incondizionatamente e senza limiti di quantità.

Questa agevolazione per i pesci, di cui godevano particolarmente le sardelle salate della Spagna, favorì nel 1902-904 un'importazione del valore di oltre 9 milioni di lire; e sono precisamente i pesci salati che rappresentano la massima parte dei 9 milioni e mezzo di lire indicati più sopra come valore delle merci importate nel 1902-1904 con agevolazioni speciali non confermate dai nuovi trattati.

Nel 1909 venne a sostituirsi a questa importazione quella dei soli 5000 quintali, di pesci ammessi in franchigia nel traffico di frontiera con l'Austria-Ungheria.

Quanto alle concessioni confermate dai trattati nuovi, si è veduto che esse favorirono, nel 1909, una maggiore importazione di 9.3 milioni di lire, in confronto delle importazioni delle stesse merci, verificatesi in media nel triennio 1902-904 (milioni 19.9 contro 10.6). Questa maggiore importazione è ripartita in piccole cifre fra la lunga lista di tali merci. Le differenze più salienti risultano per i prodotti sottoindicati:

	Unità	Dazio generale	Regime eccezionale	Importazione media del triennio 1902-1904	Importazione nel 1909	Differenza nel 1909
				Migliaia di lire		
Olio di trementina	Quint.	8	esente	1 898	2 693	+ 795
Farina lattea	id.	60	33	162	419	+ 257
Latte condensato	id.	125	40	29	260	+ 231
Pizzi di cotone greggi	Chilogr.	7	5	159	525	+ 366
Prodotti chimici	Quint.	10	4	1 459	1 767	+ 308
Tessuti di lana per cartiere	id.	150	14	259	646	+ 387
Scialli di lana con frang.a misti con seta (sopradazio di cucitura)	10 %	L. 1 il kg.	227	8	- 219
Veli da buratti	Chilogr.	10	2	156	209	+ 53
Carte geografiche	Quint.	100	esenti e 30	25	168	+ 143
Macchine da cartiere	id.	10	6	811	1 097	+ 286
Macchine da molini	id.	10	6	1 111	1 731	+ 620
Oro in fili di 2 mm. o più o in lastre di 1 mm. o più	Chilogr.	10	esente	1 487	1 773	+ 286
Catene d'oro	Ettogr.	14	1	1 791	3 274	+ 1 483
Colla di pesce falsa	Quint.	15	10	182	328	+ 146
				9 756	14 898	+ 5 142

Le nuove concessioni speciali fatte con gli ultimi trattati favorirono un'importazione del valore di 9 milioni di lire. Questi sono dati principalmente per milioni 4.8 da macchine falciatrici e voltafieno, per le quali fu accordato alla Svizzera il dazio di L. 4 il quintale di fronte a quello di L. 9 portato per le macchine agrarie dalla tariffa generale, e per un milione da apparecchi per l'applicazione di elettricità (ridotto il dazio da L. 30 a L. 25); circa mezzo milione da residui della distillazione di oli minerali; altro mezzo milione circa dal percloruro di stagno.

Due osservazioni sono ancora da fare intorno alle concessioni speciali delle quali stiamo trattando. Anzitutto questa, che alcune di tali concessioni sono rimaste lettera morta, non essendosi verificate affatto importazioni delle merci da esse specialmente favorite.

Ciò può dirsi per il trattamento speciale accordato :

a) *alla Svizzera*, per l'assenzio e l'acquavita di ciliegie in bottiglie di mezzo litro o meno; per il latte in blocchi senza zucchero o contenente da 41 a 60 % di zucchero; per le camiciole di crepe, di cotone e di lana;

b) *alla Germania*, per l'olio canforato;

c) *all'Austria-Ungheria*, per i tessuti per presse, di lana o di pelo di cammello; per le coperte dette *schiavine*; per le ruote da vetture, dipinte;

d) *alla Francia*, per le fascette da donna, di lino e di lana; per i bracciali, le ghiande e simili passamani per mobili;

e) *alla Serbia*, per il cosiddetto *Peckmez* (conserva di prugne).

In secondo luogo è da notare che anche le concessioni eccezionali fatte a uno Stato, per prodotti così considerati come specialità della sua produzione, vengono spesso godute più largamente da altri paesi. Analizzando, infatti, sotto l'aspetto delle provenienze, le merci importate nel 1909 con favori speciali si ha :

	Valore della totale importazione a dazio speciale	IMPORTAZIONI da								
		Austria-Ungheria	Germania	Svizzera	Francia	Gran Bretagna	Romania	Stati Uniti	Altri paesi	
		Milioni di lire								
Importazioni di prodotti per i quali furono fatte concessioni eccezionali	all'Austria-Ungheria.	2.2	1	0.8	—	0.2	0.1	—	—	0.1
	alla Germania . . .	2.6	—	1.1	—	0.2	0.4	—	—	0.9
	alla Svizzera . . .	19	0.5	8	3.2	2.6	0.9	—	3.4	0.4
	alla Francia . . .	2	0.2	0.6	—	0.5	0.6	—	0.1	—
	alla Romania . . .	0.4	—	—	—	—	—	0.2	0.1	0.1
	agli Stati Uniti . .	2.7	—	—	—	1.6	—	—	0.8	0.3
		28.9	1.7	10.5	3.2	5.1	2	0.2	4.4	1.8

La Germania, benchè abbia ottenuto direttamente concessioni le quali portarono a un'importazione di merci per soli milioni 2.6, ha importato a dazi eccezionali merci per un valore di milioni 10.5, approfittando così largamente delle concessioni speciali ottenute dagli altri Stati e specialmente dalla Svizzera. Questa, invece, ottenne favori eccezionali che toccarono in totale un'importazione di 19 milioni di lire e ne ha goduto soltanto per un'importazione di poco più di 3 milioni, lasciando la maggior parte del beneficio alla Germania, e buona parte alla Francia e agli Stati Uniti.

* * *

Tratteremo ora delle esportazioni.

Non è possibile fare per queste, con la stessa precisione con cui abbiamo potuto farlo per le importazioni, il calcolo dell'influenza che possono avere avuta su di esse le ultime riforme doganali estere. La statistica italiana non contiene, infatti, tutte le discriminazioni di voci portate dalle tariffe estere, e ciò impedisce di stabilire in modo preciso quale parte di una quantità di merci registrate sotto l'una o l'altra voce delle nostre statistiche abbia subito variazioni di regime daziario in uno o in altro dei paesi di destinazione. D'altro lato mancano ancora per il 1909 le statistiche degli altri Stati, dalle quali si potrebbero trarre queste indicazioni; e se pure queste statistiche si possedessero, non risponderebbero esse alle nostre ricerche, poichè numerosi Stati hanno ultimamente introdotte nelle loro tariffe modificazioni così radicali da rendere malagevole, anche per uno stesso paese, il raffronto fra le statistiche antecedenti alle riforme e quelle posteriori.

Ma ciò non esclude che, anche per quanto riguarda le esportazioni, qualche interessante osservazione possa trarsi dall'esame delle nostre statistiche prendendo in considerazione i più importanti prodotti di esportazione italiana, sotto l'aspetto del differente regime doganale al quale essi furono sottoposti nei paesi di destinazione durante il 1909, in confronto di quello al quale erano ammessi precedentemente alla stipulazione degli ultimi trattati di commercio.

Prendendo i principali prodotti per i quali un tale studio può farsi con relativa esattezza, si rileva che la loro esportazione fu valutata dalle nostre statistiche :

Milioni di lire	
In media nel 1902-04	1,402 <small>(Media delle totali nostre esportazioni nel triennio, milioni 1,508).</small>
Nel 1909	1,753 <small>(Totale delle nostre esportazioni nel 1909, milioni 1,867).</small>
In più nel 1909	<div style="border-top: 1px solid black; border-bottom: 3px double black; padding: 2px 0;">351</div>

Si trae da questi dati che l'esportazione dei soli prodotti analizzati aumentò di 351 milioni di lire, lasciando un aumento di milioni 13 alle altre merci trascurate dal nostro calcolo.

Questa cifra dell'aumento è però in parte rappresentata, come già abbiamo notato anche per l'importazione, dal maggior prezzo delle merci nel 1909, in confronto di quello che le stesse merci avevano nel 1902-904. Se a queste merci si applicassero i prezzi adottati per il 1909, il loro valore complessivo salirebbe da 1,402 a 1,492 milioni di lire, venendo così a risultare che per 90 milioni di lire, la maggiore esportazione del 1909 è rappresentata (per le sole merci analizzate) da differenze di valori e non da aumento di quantità.

Ma per vedere quali siano effettivamente le differenze fra le esportazioni dei due periodi di tempo posti a confronto, conviene anche distinguere le merci per le quali si è verificato l'aumento da quelle per le quali si ebbe, invece, diminuzione. Fatta questa distinzione per il gruppo di merci che abbiamo prese in considerazione, risulta :

	Media dei valori delle esportazioni nel triennio 1902-04		Valore delle esportazioni nel 1909
	secondo i valori unitari del 1902-04	secondo i valori unitari del 1909	
	Milioni di lire		
Merci esportate in più nel 1909	1 066	1 128	1 535
Merci esportate in meno	336	364	218
Totale	1 402	1 492	1 753

Si ha così, nel 1909 rispetto al triennio 1902-904 (valori effettivi nel triennio), un gruppo di merci che portò a un maggior valore di nostre vendite all'estero per 469 milioni di lire (da milioni 1,066 a 1,535) : un altro gruppo, invece, di merci la cui minore esportazione neutralizzò questo aumento per 118 milioni, riducendo l'aumento netto a milioni 351.

Occupiamoci anzitutto di questo secondo gruppo di merci.

La diminuzione per un valore di 118 milioni di lire arriverebbe a un valore di milioni 146 (364-218) se si tenesse conto dei prezzi del 1909 anche per la valutazione delle quantità esportate nel triennio 1902-904, e ciò dimostra che l'aumento subito dal prezzo delle merci fa apparire meno sensibile di quanto fu realmente la discesa nelle esportazioni come quantità.

Ma ciò che più importa è di vedere quali merci abbiano particolarmente contribuito a questa diminuzione e quale influenza in questo fatto possano avere avuto le riforme doganali attuate dopo il 1904 dagli Stati verso i quali le merci stesse furono esportate nel triennio 1902-904.

Per due dei principali nostri prodotti di esportazione, cioè, per i vini e per l'olio d'oliva, le differenze nel valore delle esportazioni dei due periodi di tempo non hanno

significato se si vogliono prendere come indici delle variazioni subite da queste esportazioni; e ciò perchè i prezzi di quei prodotti mutarono notevolmente fra un periodo e l'altro. Infatti, i nostri vini comuni in esportazione furono valutati, nel 1902-904, da L. 25 a L. 30 l'ettolitro, mentre nel 1909 fu ad essi assegnato il valore di L. 17 l'ettolitro; l'olio d'oliva era, invece, valutato, nel 1902-904 in media a L. 120 il quintale e nel 1909 a L. 185. La diminuzione nel prezzo di uno di questi prodotti, l'aumento del prezzo dell'altro distruggono, quindi, in gran parte, nel valore, gli effetti delle grandi differenze nelle quantità esportate.

Ecco come risultano queste differenze :

	Media del triennio 1902-04	1909	Differenza nel 1909
Vini comuni in botti . . . Ettol.	1,466,346	1,388,949	— 77,393
Olio d'oliva commestibile . Quint.	458,017	240,149	— 217,868

Il vino, come è noto, è uno dei prodotti che trovarono meno fortuna nella rinnovazione dei nostri trattati. Con questi, infatti, si perdette il regime di favore per le importazioni in Austria-Ungheria, regime rimasto in applicazione per tutto il 1902 e 1903 e per una parte del 1904; non si potè ottenere l'antico dazio di fr. 3,50 per le importazioni nella Svizzera, che sono ora colpite dal dazio di fr. 8; si portò, infine, da marchi 10 a 15 il dazio d'importazione dei vini da taglio in Germania. Nonostante ciò, l'esportazione del 1909 fu inferiore soltanto di 5 % circa a quella media del triennio 1902-904. Non solo, ma precisamente verso uno dei paesi, la Svizzera, dove l'importazione dei vini incontra ora più alta barriera doganale, essa fu nell'ultimo anno quasi doppia della media del detto triennio (ettolitre 635,621 contro ettolitre 326,845).

Per contrario, l'olio d'oliva fu uno dei prodotti più avvantaggiati dai nuovi trattati; in Germania fu ammesso in esenzione, mentre prima pagava 3 marchi il quintale; in Svizzera fu pure abolito il dazio preesistente; in Austria-Ungheria il dazio di corone 5,70 fu ridotto a corone 4; i trattati con la Romania e la Serbia vincolarono a nostro favore gli antichi e miti dazi convenzionali.

Tuttavia, come le condizioni del mercato vinicolo interno favorirono, nel 1909, la ripresa dell'esportazione del vino non ostante la perdita del mercato austro-ungarico e l'aumento dei dazi in altri Stati, così le contrarie vicende della nostra produzione olearia fecero mancare in detto anno l'esportazione dell'olio di oliva, pur favorita nei vicini mercati da regime daziario più mite. E si deve soltanto alle variazioni dei prezzi se il vino segna nel 1909, rispetto al triennio, un minor valore esportato di ben 17 milioni di lire, mentre per l'olio questo minor valore risulta soltanto di milioni 9.3 e precisamente di milioni 6 per l'olio commestibile e di milioni 3.3 per quello al solfuro.

A parità di prezzi si avrebbe avuto per il vino una diminuzione di un milione e mezzo appena e per l'olio (compreso quello al solfuro) di 33 milioni.

Tre milioni di lire risultano pure in meno nel valore dell'esportazione del tartaro, non ostante che di questo prodotto si sia esportata una maggior quantità (nel triennio 1902-904 quintali 163,251 in media, nel 1909 quintali 186,575). Ciò si deve alla distinzione ora fatta dalle statistiche fra il tartaro greggio e la feccia di vino, prodotti

che hanno valore molto diverso e che le statistiche comprendevano prima in una sola voce col prezzo più alto.

In diminuzione sono pure, per il valore complessivo di un milione di lire, il sommacco e il sugo di liquirizia, prodotti per i quali i nuovi trattati, o conscrvarono immutato o migliorarono il regime preesistente.

Una minore esportazione per il valore di 12 milioni di lire circa sulla media del 1902-904 è data dai bastimenti; ciò dipende dagli effetti che, nel valore delle esportazioni del detto triennio, aveva recati l'esportazione eccezionale del 1904, dovuta alla vendita fatta in quell'anno all'Argentina dei due incrociatori corazzati « Rivadavia » e « Moreno », valutati oltre 32 milioni di lire.

Altri 12 milioni in meno sono nel valore dell'esportazione dello zolfo; causa di questa diminuzione è la perdita del mercato americano, il quale aveva assorbito nel 1902-904, in media, per circa 13 milioni di lire del nostro zolfo greggio. Anche l'esportazione dello zolfo è, però, in aumento verso gli altri paesi, avendo raggiunto nel 1909, fra zolfo greggio e raffinato, la quantità di tonnellate 2,565,324 contro un'esportazione media nel triennio 1902-904 (escluse le destinazioni per gli Stati Uniti) di tonnellate 2,422,311.

Un prodotto sulla cui esportazione si potrebbe dire che non siano stati senza perniciosa influenza i nuovi trattati è il materiale laterizio. E' noto, infatti, che non fu possibile ottenere il mantenimento della franchigia ai mattoni e ai tegoli esportati dalle nostre fornaci nell'Austria-Ungheria, la quale ne riceveva da noi ingenti quantità.

L'effetto del mutamento di regime, benchè mitigato dalle concessioni pattuite col trattato in confronto della nuova tariffa austro-ungarica, sarebbe denunciato dalla minore quantità di laterizi esportati a partire dal 1907. Ecco come si svolse questa esportazione per l'Austria-Ungheria dal 1902 in poi, sommando insieme i tegoli, i mattoni e le ambrogette greggie:

	Tonnellate		Tonnellate
1902	112,664	1906 (1)	132,190
1903	139,395	1907	103,625
1904	149,728	1908	62,855
1905	138,109	1909	65,324

Qui però è da chiedersi se il restringimento dell'esportazione verso l'Austria-Ungheria sia dovuto, almeno in tutta la sua estensione, ai nuovi dazi, o non piuttosto al fatto che in questi ultimi tempi le nostre fornaci hanno trovato in paese una tale richiesta di materiale laterizio per le nuove costruzioni edilizie da permettere loro, non solo di rinunciare all'esportazione delle maggiori quantità prima spedite nel vicino Stato, ma anche di aumentare considerevolmente la loro produzione per far

(1) I dazi all'importazione in Austria-Ungheria sono entrati in vigore il 1° marzo 1906.

fronte al maggior consumo interno. Invero, la *Rivista del Servizio Minerario* dà le seguenti cifre sulla produzione nazionale di laterizi (mattoni, ambrogette, tegoli ecc.):

	Tonnellate
Produzione annua media del 1902-904	4,772,557
» » » del 1909	6,583,851

Di fronte a questa maggior produzione di tonnellate 1,811,294 resta senza valore la minore esportazione di tonnellate 68,605 che risulta dalla differenza fra la media di tonnellate 133,929 nel triennio 1902-1904 e le tonnellate 65,324 del 1909.

Questa minore esportazione di laterizi verificatasi nel 1909, porta a un minor valore di merci esportate per oltre 3 milioni di lire; ma anche questa differenza è soltanto apparente, perchè proviene in parte dall'aver ora le statistiche registrati distintamente i tegoli e i mattoni, che prima erano compresi in una sola voce, nonostante la loro grande differenza di valore (L. 14 per tonnellata i tegoli, L. 9 i mattoni). Una valutazione delle quantità esportate nel 1902-904 che fosse fatta coi prezzi del 1909, tenendo separati i due prodotti, ridurrebbe la differenza nel totale dell'esportazione fra i due periodi a un solo milione di lire.

Quattordici milioni di lire rappresentano le minori esportazioni effettuate nel 1909 in bestiame bovino e suino. Anche il bestiame entra fra i prodotti ai quali i nuovi trattati non conservarono, all'importazione negli altri Stati, il regime daziario più favorevole portato dalle vecchie tariffe. Ci asteniamo, tuttavia, da considerazioni sulla influenza che i nuovi dazi possono avere esercitato sulle nostre esportazioni, bastando qui rilevare come i maggiori bisogni del consumo interno abbiano in questi ultimi anni portato il nostro paese a doversi esso stesso rivolgere all'estero per approvvigionamento di bestiame.

In diminuzione è anche l'esportazione dei pesci freschi in salamoia: quintali 25,733 nel 1909, contro una media, nel 1902-904, di quintali 45,331, per un minor valore di quasi 2 milioni di lire. Questa nostra esportazione è diretta in massima parte in Austria-Ungheria, ed è specialmente la minore quantità di pesci freschi spediti in quello Stato, che ha dato luogo nel 1909 all'accennata diminuzione nell'esportazione totale. Notiamo che il nuovo trattato con l'Austria-Ungheria ha conservato ai pesci freschi l'esenzione da dazio.

Il burro è un altro dei prodotti costituenti il gruppo delle merci la cui esportazione fu, nel 1909, in diminuzione. Si esportarono in media annualmente nel triennio 1902-904 quintali 60,437 di burro, per un valore di 14.4 milioni di lire; nel 1909 l'esportazione fu di soli quintali 36,615, per un valore di milioni 10. Considerando le destinazioni per le quali il nostro burro figura in massima parte diretto si hanno queste differenze:

	Media del triennio		Differenza nel 1909
	1902-04	1909	
	(Milioni di lire).		
Per la Gran Bretagna	7	2.6	— 4.4
» Francia	1.8	3.5	+ 1.7
» Svizzera	3.2	2.1	— 1.1

Questo confronto farebbe risultare come diminuita grandemente la nostra esportazione di burro nella Gran Bretagna, aumentata quella per la Francia, diminuita pure quella per la Svizzera. Le statistiche francesi ci fanno, però, conoscere che la minore quantità indicata dalle nostre come destinata in Francia nel triennio 1902-904 in confronto del 1909 è dovuta soltanto a non esatta indicazione del paese di destinazione della merce nelle statistiche del detto triennio. Ecco infatti il confronto fra i dati delle due statistiche :

	Secondo la statistica francese	Secondo la statistica italiana
	(Quintali).	
Media del triennio 1902-04	14,008	8,236
Anno 1909	13,354	12,664

Queste cifre dimostrano che la nostra esportazione di burro in Francia si è mantenuta nel 1909 pressochè allo stesso livello di quella degli anni precedenti.

E neppure la diminuzione dell'esportazione in Svizzera è confermata dalla statistica estera ; chè, anzi, per le importazioni dall'Italia, la statistica elvetica segna nel 1909 un aumento, in confronto del triennio 1902-904 (quintali 14,147 contro 12,891).

La diminuzione è data, invece, sicuramente dalle spedizioni nella Gran Bretagna.

La statistica inglese ci dà soltanto dal 1904 le quantità importate effettivamente dall'Italia ; ma basta confrontare coi dati di quell'anno quelli forniti per il 1909 per trovare in quella statistica la conferma del fatto rivelato dalle statistiche italiane. Infatti, la statistica inglese indica come importate dall'Italia nei due anni le seguenti quantità di burro :

1904	Quintali	32,475
1909	»	7,121

Questa diminuzione nelle importazioni di burro dall'Italia è dovuta principalmente alla più forte concorrenza fatta al nostro prodotto sul mercato inglese dalla Russia e dalla Danimarca, le quali nell'insieme aumentarono la loro importazione di burro nel Regno Unito, fra il 1904 e il 1909, di ben 155,568 quintali.

Un'esportazione la quale rivela lo stato di crisi di un'importante nostra industria è quella del corallo.

Fra corallo greggio e lavorato non montato si esportò in meno nel 1909 tanta quantità per un valore di circa 19 milioni di lire.

Questa diminuzione è dovuta quasi per intero a minori acquisti del nostro corallo fatti dall'India britannica, la quale ne ricevette nel 1909 per soli milioni 4.7, mentre le statistiche del 1902-904 davano, per quel solo paese, un'esportazione media di quasi 16 milioni di lire. In altra parte di questa prefazione abbiamo accennato alle cause alle quali si attribuisce la minore esportazione di corallo verso l'India ; qui giova aggiungere che questo fatto non è neppure conseguenza di concorrenza della produzione

giapponese poichè, per le quantità di corallo che l'India ancora importò in questi ultimi anni, l'Italia tenne ferma la sua posizione di principale fornitrice.

Le minori comperè fatte in Italia dall'India furono anche causa prevalente della diminuzione per circa 2 milioni di lire nelle nostre esportazioni di maglie di cotone cucite.

Due milioni in meno sono pur dati dalla cessazione dell'esportazione dei minerali di ferro, che vengono ora trattati in paese per la produzione della ghisa, e da minori esportazioni di minerale di piombo.

Le lane naturali e lavate, prodotti anche questi non toccati da innovazioni daziarie all'estero, furono esportate in meno, nel 1909 rispetto al triennio 1902-904, per un valore di 2 milioni e mezzo di lire.

Circa 2,5 milioni di minori esportazioni sono dati dalla madreperla greggia, della quale, invece, come abbiamo veduto, è aumentata l'importazione. E fra le materie greggie esportate in meno per i maggiori bisogni sentiti dal consumo interno possiamo anche comprendere il legname, al quale è dovuta una diminuzione per altri 2 milioni di lire.

Per solo effetto di aumento dei prezzi non figura diminuzione nel valore della esportazione di uova di pollame: la quantità esportata fu, però, nel 1909, inferiore alla media del 1902-904 per quintali 49,290 (quintali 216,915 contro 266,205). Questa diminuzione è data dalle minori spedizioni in Gran Bretagna, Belgio e Svizzera dove le uova conservarono l'antico regime doganale. Figura invece in aumento l'esportazione verso la Germania dove il dazio sulle uova fu portato da 2 a 3 marchi il quintale; in aumento pure quella verso l'Austria-Ungheria dove all'esenzione fu sostituito il dazio di corone 2,35.

Dopo questa disamina sulle merci che principalmente influirono a portare una diminuzione di esportazioni per 118 milioni di lire, di fronte a un aumento di 469 milioni sulle altre, non vale la pena di soffermarsi sulle poche che abbiamo trascurato e per le quali si verificò una diminuzione non eccedente per ciascuna il milione di lire (carbone, pietre per costruzioni, carni, terraglie, cordami, calzature, ecc.). Giova qui, piuttosto, riassumere il nostro esame notando come le minori esportazioni siano venute a manifestarsi in generale su prodotti ai quali il regime doganale degli Stati che ne sono abitualmente i principali acquirenti fu, o migliorato o mantenuto immutato dopo il 1904, e su pochi altri prodotti la cui minore esportazione è giustificata più dalle condizioni interne del nostro paese (come per il bestiame e i laterizi) che non dagli aggravamenti dei dazi esteri.

Resta ora a trattare delle merci la cui esportazione è aumentata in confronto al triennio che ha preceduto le riforme doganali.

Il solo fatto dell'aumento di esportazione in proporzione di circa 44 % (da milioni 1,066 nel 1902-904 a milioni 1,535 nel 1909 nel solo gruppo di merci analizzate) potrebbe indurre a ritenere che le nuove tariffe estere non abbiano opposto un freno efficace al progressivo svolgimento dei nostri traffici con l'estero. Ma per vedere come si siano comportate queste esportazioni italiane di fronte ai nuovi dazi ad esse applicati in alcuni dei paesi verso i quali sono con prevalenza dirette, occorre anche per le principali di esse qualche confronto atto a far conoscere dove gli aumenti

si siano manifestati più sensibili e quale parte abbiano avuta su tali aumenti le esportazioni verso gli Stati che modificarono le loro tariffe.

Scegliendo, fra i prodotti esportati in più nel 1909, rispetto alla media del triennio 1902-1904, quelli che segnarono gli aumenti più sensibili, veniamo a trovare, sul totale aumento calcolato in 469 milioni di lire, un insieme di milioni 424 così ripartiti:

	In più nel 1909 rispetto al triennio 1902-1904		In più nel 1909 rispetto al triennio 1902-1904
	Milioni di lire		Milioni di lire
Seta tratta (semplice e torta)	49.8	Ortaggi freschi	3.5
Tessuti di cotone	42.5	Fili e cordoni elettrici	2.8
Frutte fresche	31.8	Mercurio	2.8
Automobili	22.9	Patate	2.8
Formaggi	22.5	Oleina	2.7
Pelli	22.2	Estratti tannici	2.7
Capelli e lavori di capelli	18.6	Spirito puro	2.6
Paste di frumento	14.6	Legumi conservati	2.5
Conserva di pomodori	10.7	Fiori freschi	2.5
Pneumatiche per vetture	10.5	Pizzi di lino	2.5
Farina di frumento	10.4	Ossido di ferro	2.4
Canapa greggia e pettinata	8.6	Semi non oleosi	2.3
Agrumi	7.7	Libri stampati	2.3
Vermut in bottiglie	6.9	Cordicelle e spago	2
Seta tinta	6.7	Seta da cucire	2
Riso	6.4	Gioielli d'oro	2
Strumenti scientifici	6.2	Marmo greggio	2
Stampe e litografie	5.3	Bitumi solidi	1.9
Spirito dolcificato	5.2	Acido tartarico	1.8
Crino greggio	5.1	Legumi secchi	1.8
Bottoni di corozo	5	Castagne	1.8
Radiche per spazzole	4.9	Minerali di zinco	1.8
Sigari	4.9	Vini in bottiglie	1.7
Noci e nocciole	4.8	Panelle di noci	1.7
Treccie di truciolo per cappelli	4.4	Pollame morto	1.7
Tessuti di lana	4.4	Cascami di seta filati	1.6
Tessuti di seta e misti	4	Latte condensato	1.4
Semolino	4	Fichi secchi	1.3
Guanti di pelle	3.9	Crusca	1
Fieno	3.6		
Cappelli di feltro di lana	3.6		
		Totale	424

Considerando ora distintamente le esportazioni verso gli Stati che, per questi prodotti, adottarono aumenti di dazi, verso quelli che diminuirono le tariffe e verso gli altri che le lasciarono immutate, si viene a stabilire la seguente ripartizione dell'aumento totale :

	MEDIA del triennio 1902-904	1909	DIFFERENZA nel 1909
Milioni di lire			
Merci esportate verso paesi che ne aumentarono i dazi	156	205	+ 49
Merci esportate verso paesi che ne diminuirono i dazi	20	25	+ 5
Merci esportate verso paesi che ne lasciarono i dazi immutati	669	1 039	+ 370
Totale	845	1 269	+ 424

Poco è da dire sulle due ultime categorie di questi prodotti, per le quali l'aumento di esportazione trova la sua spiegazione nella concomitanza di due fatti, che dovevano certamente favorire l'incremento delle nostre vendite all'estero; lo sviluppo, cioè, dell'attività industriale e commerciale del nostro paese nell'ultimo decennio e la continuazione, nel 1909, o anche il miglioramento, delle stesse tariffe estere in vigore, per le dette categorie di prodotti, nel 1902-904.

Gli aumenti più notevoli su prodotti dei quali furono diminuiti i dazi si verificarono per le importazioni di agrumi in Germania e in Russia, di noci e nocciole in Austria-Ungheria e Germania, di pelli crude in Svizzera.

Il confronto fra il 1909 e la media del triennio 1902-904 non fa risultare aumento nell'esportazione delle mandorle, le quali pure furono favorite dai nuovi trattati all'importazione in Austria-Ungheria, in Svizzera, in Romania, in Serbia. Ma è questo un fatto dipendente dall'eccezionale scarsezza di produzione e conseguente rincaro del prodotto nel 1909, mentre le nostre esportazioni di mandorle crebbero notevolmente negli ultimi anni come dimostrano le seguenti cifre :

Media del triennio 1902-04	Quintali	124,722
Anno 1905	»	190,484
» 1906	»	152,653
» 1907	»	166,063
» 1908	»	200,555
» 1909	»	116,675

Di maggiore entità sono però gli aumenti nella categoria e nelle quantità delle merci dirette verso paesi che lasciarono immutati i dazi.

La cifra più alta di questi aumenti è data dalla seta tratta (semplice e torta) della quale furono esportati in più circa 43 milioni di lire verso gli Stati che non modificarono il regime doganale di questo importantissimo prodotto dell'esportazione italiana (esclusa quindi la Russia).

Notevole è anche l'aumento nella esportazione, a parità di regime doganale, dei tessuti di cotone. Di questi tessuti si può dividere come segue l'aumento di valore delle quantità esportate :

	Media 1902-04	1909	Differenza nel 1909
	(Milioni di lire).		
Verso paesi che aumentarono i dazi	5.8	6.3	+ 0.5
Verso paesi che lasciarono i dazi im- mutati	55.1	97.1	+ 42
Totale			+ 42.5

Fra le altre merci in aumento verso paesi che non ne modificarono i dazi sono, inoltre, di particolare importanza le pelli crude per 21 milioni di lire, i prodotti dei molini e dei pastifici per circa 30 milioni, la conserva di pomodori per 10 milioni, il vermut in bottiglie per milioni 7, il riso per 6 milioni, ecc.

Considerevole è pure l'aumento nell'esportazione dei capelli, in gran parte greggi; ma occorre avvertire che la maggiore esportazione per 18 milioni di lire è data per più della metà dall'aumento di prezzo del prodotto, il quale fu valutato a L. 60 il chilogrammo nel 1902-904, mentre fu calcolato del valore di L. 125 nel 1909.

Un commento più diffuso merita la maggiore esportazione verificatasi anche per prodotti che, nell'ultimo anno, incontrarono nei paesi ai quali furono diretti, tariffe più alte che non nel 1902-904.

Notiamo subito che la massima parte di tutto l'aumento, calcolato, come si è veduto, in 49 milioni di lire, è data dall'esportazione in Germania delle frutta fresche (mele, pere, pesche, albicocche, ciliegie). Ma non si può dire che tutto l'aumento, e neppure la maggior parte, sia dato da frutta le quali abbiano dovuto sopportare gli aggravamenti di tariffa.

Fino al 1906 tutte le frutta fresche erano esenti da dazio di entrata in Germania. La nuova tariffa tedesca, tenuto conto delle riduzioni in essa introdotte dal trattato con l'Italia, porta ora l'applicazione di un dazio di 5 marchi il quintale sulle mele e pere imballate, di marchi 2 su quelle non imballate, importate dal 1° dicembre al 31 agosto, e di marchi 2 sulle pesche, albicocche, ciliegie e visciole. Restarono quindi esenti da dazio le mele e pere importate in Germania alla rinfusa, nel periodo di tempo fra il 1° settembre e il 30 novembre.

La totale nostra esportazione di frutta fresche d'ogni specie per la Germania fu, in media, nel triennio 1902-904, di quintali 199,378, per un valore di circa 6 milioni

di lire; nel 1909 si esportarono, invece, quintali 1,019,545. per un valore di milioni 29.4. Prendendo di questa quantità la sola parte costituita dalle frutta delle quali fu modificato il regime doganale, si ha :

	Quintali	Valore in milioni
Mele e pere	835,537	23.4
Pesche	31,120	1.2
Albicocche	4,656	0.2
Ciliegie	55,998	1.4
Visciole (1)	7,436	0.3
	<u>917,311</u>	<u>26.5</u>

Le pesche, le albicocche, le ciliegie e le visciole furono tutte sottoposte al dazio di 2 marchi il quintale, essendo questo applicabile in qualunque stagione e senza distinzione d'imballaggio.

Delle mele e pere furono indubbiamente sottoposte a dazio quelle sdoganate in Germania, nella quantità di quintali 147,248, dal 1° gennaio al 31 agosto e dal 1° al 31 dicembre, epoche nelle quali anche le mele e pere sono sempre tassate.

Restano le importazioni dal 1° settembre al 30 novembre, nel quale periodo di tempo sono esenti da dazio le mele e pere non imballate. L'importazione di tali frutta in questo periodo risulta per il 1909 di quintali 688,289.

La statistica tedesca non ci dice quante di queste frutta siano state importate alla rinfusa e quindi ammesse in esenzione ; però le notizie fornite dalle nostre dogane farebbero salire ai due terzi dell'intera quantità, cioè a circa quintali 460,000, le mele e pere così spedite.

Ciò ammesso, si avrebbe una quantità di quintali 474,747 per un valore di 13.6 milioni di lire, di frutta fresche importate in Germania nel 1909 con pagamento di dazio, oltre a quintali 460,000 circa, per un valore di 13 milioni, importati in franchigia, di fronte a un'importazione, nel 1902-904, che toccò appena i quintali 199,378, per un valore di circa 6 milioni, pur essendo allora tutte le frutta fresche esenti da dazio.

Le stesse osservazioni fatte, in riguardo alle frutta, per le esportazioni verso la Germania possono ripetersi per le esportazioni in Austria-Ungheria, alle quali furono estesi i dazi concordati da noi con la Germania.

L'esportazione totale di frutta fresche per l'Austria-Ungheria fu in media nel 1902-904 di quintali 122,563, tutti ammessi in esenzione da dazio.

Nel 1909 inviammo nelle vicina monarchia quintali 155,159 di sole mele e pere, dei quali quintali 27,386, per riguardo alla data, al modo di spedizione e alla natura dell'imballaggio, furono sottoposti ai nuovi dazi. Oltre a queste la statistica austro-ungherese espone una quantità di quintali 59,496 di altre frutta che vennero pure sottoposte a dazio (pesche, albicocche, ciliegie) e quintali 11,595 di frutta esenti, non comprese le mele e pere.

(1) Secondo la statistica tedesca, essendo da quella italiana comprese fra le frutta fresche non nominate.

Dunque, anche prendendo le statistiche più attendibili, quelle, cioè, del paese d'importazione, abbiamo per il 1909 un'importazione in Austria-Ungheria di quintali 226,250 di frutta fresche, dei quali, quintali 86,882, daziati e quintali 139,368 ammessi in esenzione, contro una media di quintali 122,563 nel triennio 1902-04. Notiamo che le nostre statistiche, probabilmente per difetto delle dichiarazioni relative a prodotti destinati soltanto a passare in transito per la vicina monarchia, danno per il 1909 un'esportazione per l'Austria-Ungheria anche superiore a quella sopraindicata (quintali 298,503).

Le esportazioni di ortaggi freschi in Germania e in Austria-Ungheria ebbero per la massima parte assicurato dai nuovi trattati l'antico regime; ma eccezioni furono fatte per i cavoli all'importazione in Germania e per l'aglio e le cipolle all'importazione in Austria-Ungheria. Ciò nondimeno la totale esportazione di ortaggi freschi aumentò di 2 milioni di lire verso l'Austria-Ungheria e di 1 milione verso la Germania. Di soli aglio e cipolle, sottoposti a dazio, furono esportati per l'Austria-Ungheria, nel 1909, quintali 42,391, per il valore di quasi un milione. Di cavoli la nostra statistica denuncia come esportati in Germania quintali 16,393 per circa lire 300 mila; questa esportazione non è però confermata dalle statistiche tedesche le quali registrano quasi tutta l'importazione dei cavoli come proveniente dai Paesi Bassi.

Certamente in aumento è invece l'esportazione delle patate verso la Germania, non ostante che l'esenzione da dazio ne sia stata ristretta dalla nuova tariffa tedesca al solo periodo dal 1° agosto al 14 febbraio, imponendo alle importazioni fatte dal 15 febbraio al 31 luglio il dazio di 1 marco il quintale.

Le statistiche dimostrano che la nostra produzione riescì a profittare largamente del periodo di franchigia. Infatti le quantità esportate furono:

nel 1902	Quintali	162,630	} media 159,800
» 1903	»	104,730	
» 1904	»	212,060	
» 1909	» 258,880	

Rispetto alla media del 1902-904 si ha dunque un aumento di circa 100 mila quintali per un valore di 1 milione di lire.

La seta greggia incontrò nel 1909 una tariffa più alta che non nel 1902-904 alla importazione in Russia. La nostra statistica segna in detto anno un'esportazione per quell'Impero di quintali 4,059 per un valore di milioni 20.3.

Non possiamo mettere a confronto queste cifre con quelle corrispondenti delle statistiche del triennio 1902-904 perchè queste, per difetto delle dichiarazioni dei mittenti, non rispecchiavano esattamente l'andamento di questo nostro commercio con l'Impero moscovita. Ma prendendo le statistiche russe rileviamo da esse che nel detto triennio furono dichiarati come provenienti dall'Italia in media quintali 2,700, i quali, ai prezzi fatti dalle statistiche italiane di quel triennio, darebbero un valore di circa 14 milioni.

Anche ammettendo che nessuna quantità di seta diretta in Russia sia stata dichiarata, nel 1909, con altra destinazione alla nostra dogana, possiamo dunque calcolare che l'esportazione di quest'anno abbia superato quella del triennio, 1902-904

di circa 6 milioni di lire, nonostante il maggior dazio ora applicato alla seta greggia dalla dogana russa.

Le esportazioni di automobili e di pneumatiche raggiunsero in totale nel 1909 un valore di 33 milioni di lire. Si tratta di un commercio sviluppatosi in questi ultimi anni, e del quale non si trova traccia nelle statistiche del 1902-904, se si escludono poche automobili registrate nel 1904. Tanto per le esportazioni verso paesi che non mutarono i dazi, quanto per quelle dirette ai paesi che introdussero nelle loro nuove tariffe dazi propri per quei prodotti, in generale aggravandone il regime doganale preesistente, dobbiamo dunque considerare queste nuove esportazioni interamente come aumento dei nostri traffici con l'estero. Considerando soltanto le destinazioni verso i paesi che modificarono le tariffe troviamo così una maggiore esportazione di circa 9 milioni di lire data da automobili e pneumatiche.

Senza perniciosa ripercussione sulle esportazioni del 1909 confrontate con quelle del 1902-904 risultano gli aumenti di dazio che colpirono le farine di frumento e le paste alimentari all'importazione in Austria-Ungheria, Germania e Svizzera (in totale per milioni 3.2 nel 1909 contro 2.5 nel 1902-904). L'aumento del dazio d'importazione in Svizzera del riso lavorato (da fr. 1.50 a 2), accompagnato dall'abolizione del dazio sul riso greggio, ha spostate le quantità dei due prodotti portando diminuzione nell'uno, aumento nell'altro, e in complesso un aumento di 1,100 quintali per il valore di 600 mila lire.

In diminuzione risulta l'esportazione dei tessuti di seta verso l'Austria-Ungheria e la Svizzera (da milioni 14.1 in complesso nel 1902-904 a milioni 13 nel 1909). Notiamo però che a dare questa differenza non può essere estranea la più esatta dichiarazione delle destinazioni nel 1909, specialmente per le esportazioni in Svizzera, nelle quali più facilmente che ora venivano negli anni passati comprese le seterie spedite in Svizzera soltanto per transito.

Delle altre merci che nel 1909 s'importarono in più nei paesi che ne aumentarono i dazi poche portarono a differenze di qualche entità; ci limitiamo perciò ad accennare le principali che sono: bottoni di corozo, tessuti di lana, guanti di pelle, stampe e litografie, gioielli d'oro.

* * *

Le risultanze del nostro studio mettono in evidenza principalmente questi fatti: Le importazioni in Italia e le nostre esportazioni verso tutti gli altri Stati, segnarono aumenti notevoli, nel 1909 rispetto al triennio 1902-904, specialmente in quelle categorie di merci le quali furono, nei due periodi di tempo, sottoposte allo stesso trattamento daziario. Senonchè, a regime doganale immutato, crebbero in maggior misura le importazioni che non le esportazioni.

Le prime, infatti, salite da 1,638 milioni a 2,848.8, aumentarono nella proporzione di 74 %; per le seconde, invece, troviamo un aumento di 380 milioni su 669, in proporzione, cioè, di meno del 56 per cento.

Le maggiori importazioni verificatesi nelle merci per le quali fu tenuto immutato il regime doganale non furono fortemente neutralizzate, nei loro effetti sul va-

lore complessivo, da diminuzioni verificatesi nel valore di altre merci, nè per minori quantità importate, nè per differenza di prezzi. Infatti, l'aumento di milioni 1,210.8 risulta dalla differenza fra il valore di un gruppo di merci che crebbe di milioni 1,254 circa e uno che diminuì di soli milioni 43 (10 di solfato di rame, 10 di seta tratta, 4 di granturco, 1.5 di orologi da tasca, 1.2 di zucchero, 1.2 per sostituzione dell'indaco sintentico a quello naturale, 1.4 di cortecce, foglie, ecc. per tinta e per concia, e altre minori diminuzioni su prodotti diversi).

All'esportazione, per contrario, risultano diminuzioni di notevole importanza, dovute specialmente alle condizioni delle nostre produzioni e dei nostri consumi o a nuova situazione dei mercati esteri, diminuzioni le quali neutralizzarono per grande parte gli aumenti di valore nelle altre merci esportate. Alludiamo particolarmente al deprezzamento del vino, alla minore produzione di olio di oliva, alle condizioni della produzione e del consumo interno delle carni bovine e suine, alla perdita del mercato americano per gli zolfi, alle diminuite compere del nostro corallo da parte dell'India, ecc. Tutto questo fece sì che un aumento di 469 milioni di lire nell'esportazione di molti prodotti sia stato perduto per 118 milioni.

Inoltre, il cambiamento nei prezzi delle merci contribuì a ingrossare il valore delle importazioni più di quanto abbia contribuito a fare apparire aumentate le nostre esportazioni. Se, infatti, prendiamo i prodotti che, all'importazione e all'esportazione, stanno innanzi a tutti come valore, troviamo che, all'importazione il solo aumento di prezzo del grano, e del carbon fossile fa risultare un maggior valore di 66 milioni di lire di tali prodotti indipendentemente da aumenti di quantità.

All'esportazione, invece, il minor prezzo del vino fece risultare diminuita di circa 17 milioni di lire un'esportazione quasi identica in quantità a quella del 1902-04; le minori quantità di olio d'oliva e di uova di pollame che abbiamo potuto esportare per scarsezza di produzione lasciarono senza effetto il considerevole rincaro di questi prodotti; la canapa fu valutata nel 1909 meno che nel 1902-904 in modo che a una maggior esportazione di quintali 137,447 fra prodotto greggio, pettinato e stoppa, risultò un maggior valore di soli 9 milioni di lire; i prezzi dei filati e dei tessuti di cotone si mantennero quasi allo stesso livello di quelli del 1902-904; i prezzi della seta greggia che rappresenta, in valore, quasi il terzo della nostra totale esportazione, diminuirono; di poco conto riuscì pure la variazione nel prezzo delle esportazioni di tessuti di seta.

L'aumento di prezzo delle pelli crude influì, come abbiamo notato, ad accrescere considerevolmente il valore delle importazioni di questi prodotti; ma in minore proporzione fu valutato all'uscita il maggior costo delle nostre pelli, che pure esportiamo in grandi quantità. Alle pelli crude di buoi e vacche furono, infatti, attribuiti dalle nostre statistiche i seguenti prezzi nei due periodi di tempo:

	Importazione	Esportazione
	—	—
	(Lire per quintale).	
Valore medio nel triennio 1902-04 . . .	215	145
Valore nel 1909	260	165
	—	—
In più nel 1909	45	20
	—	—

Si è, dunque, calcolato che sia aumentato di 45 lire il quintale il prezzo delle pelli estere e di sole lire 20 quello delle stesse pelli nazionali. Da ciò venne a risultare, nel 1909, un maggior valore di pelli crude di buoi e vacche di milioni 14.6 all'importazione e di soli milioni 12.1 all'esportazione, mentre la quantità crebbe, all'esportazione di quintali 61,463, e all'importazione di soli quintali 29,289.

Così è che, anche uno dei nostri commerci, nel quale l'incremento delle esportazioni vinse largamente quello delle importazioni, restò senza influenza nel correggere a nostro vantaggio lo sbilancio fra i valori delle merci importate e quelli delle merci esportate.

A titolo d'informazione avvertiamo che la Francia, importando pelli bovine dall'America, dalle Indie inglesi, dalla Cina, le valutò, per il 1909, a fr. 190 il quintale, mentre le nostre statistiche valutarono, nello stesso anno, le pelli delle stesse provenienze, L. 260 il quintale. La stessa Francia attribuisce alle pelli che essa esporta un minor valore di 35 lire il quintale in confronto di quello delle pelli extra-europee che importa; noi a queste attribuiamo un valore di 95 lire superiore a quello delle nostre esportate.

Di fronte all'importanza che, per tutti questi fatti, assumono, nel determinare lo squilibrio della nostra bilancia commerciale, le importazioni e le esportazioni delle merci delle quali restò immutato il regime doganale, perdono di valore le variazioni nell'importazione e nell'esportazione di merci i cui dazi furono modificati. La conclusione che si può trarre dal nostro studio intorno a queste ultime è solo questa: che le diminuzioni dei dazi su alcune di tali merci non portarono ad aumentarne gli scambi fra il nostro e gli altri paesi in proporzione maggiore dell'aumento verificatosi nelle merci rimaste sottoposte agli antichi dazi; e che gli aumenti di dazio sulle altre ebbero, più che l'effetto di farne diminuire le vendite reciproche, quello di consolidarle nelle antiche entità.

OSSERVAZIONI PRELIMINARI

La statistica annuale del commercio con l'estero si pubblica in due parti separate, delle quali :

la *Parte prima* comprende i dati relativi al movimento commerciale complessivo del Regno con l'estero ;

la *Parte seconda* comprende i dati relativi al movimento commerciale dell'Italia coi singoli altri Stati.

Le merci sono iscritte nella statistica con le denominazioni stabilite dalla « *Nomenclatura per le statistiche* », la quale le ripartisce nelle seguenti categorie :

Classificazione delle merci.

- Categoria I — Spiriti, bevande e oli.
- » II — Generi coloniali, droghe e tabacchi.
- » III — Prodotti chimici, generi medicinali, resine e profumerie.
- » IV — Colori e generi per tinta e per concia.
- » V — Canapa, lino, juta e altri vegetali filamentosi, escluso il cotone.
- » VI — Cotone.
- » VII — Lana, crino e peli.
- » VIII — Seta.
- » IX — Legno e paglia.
- » X — Carta e libri.
- » XI — Pelli.
- » XII — Minerali, metalli e loro lavori.
- » XIII — Veicoli.
- » XIV — Pietre, terre, vasellami, vetri e cristalli.
- » XV — Gomma elastica e guttaperca e loro lavori
- » XVI — Cereali, farine, paste e prodotti vegetali non compresi in altre categorie.
- » XVII — Animali, prodotti e spoglie di animali non compresi in altre categorie.
- » XVIII — Oggetti diversi.
- » XIX — Metalli preziosi.

In due Tavole speciali, l'una per l'importazione (Tav. VIII) l'altra per l'esportazione (Tav. IX) le merci sono ripartite per gruppi, nelle seguenti quattro categorie, secondo la loro natura o la loro destinazione:

- I. *Materie per le industrie, greggie;*
- II. *Materie per le industrie, semi-lavorate;*
- III. *Prodotti fabbricati;*
- IV. *Generi alimentari e animali vivi (1).*

Commercio generale
e commercio speciale.

Il movimento d'importazione e quello di esportazione sono distinti in due parti, l'una che considera il *Commercio generale*, l'altra il *Commercio speciale*.

Il *Commercio generale* comprende:

All'importazione: Tutte le merci introdotte dall'estero nello Stato, sia per consumo diretto, sia per immissione nei depositi doganali, nei magazzini generali o nei depositi franchi (2), oppure importate temporaneamente per subire una lavorazione o per servire come materie prime per la fabbricazione di prodotti da esportare, o, finalmente, reimportate dopo la temporanea esportazione (3).

All'esportazione: Tutte le merci uscite dallo Stato, prodotte in Italia, anche con materie prime importate temporaneamente, oppure di origine estera riesportate dopo di aver subito una lavorazione in Italia (3), o estratte dai depositi doganali, dai magazzini generali o dai depositi franchi (2).

Il *Commercio speciale* comprende:

All'importazione:

a) le *merci estere* introdotte nel Regno per consumo, tanto se venute direttamente dall'estero, quanto se estratte dai depositi (4);

b) le *merci estere* ammesse alla temporanea importazione e successivamente dichiarate per consumo, o considerate come immesse in consumo per mancata riesportazione nel termine prefisso;

c) i materiali destinati alla costruzione o alla riparazione delle navi, importati dall'estero sotto il regime della temporanea importazione, in applicazione della legge sui provvedimenti a favore della marina mercantile;

(1) Per i confronti con le cifre date dalle statistiche degli anni precedenti è da tener conto che erano anteriormente compresi nella prima di queste categorie, come materie per le industrie, greggie, gli animali equini, le api e le mignatte, che figurano ora fra gli animali vivi nel Gruppo IV.

Così pure passarono dal III al II gruppo, come materie importate nella massima parte per uso delle industrie, i colori, gli estratti coloranti e le vernici.

Nel riassunto delle Tavole VIII e IX le cifre del quinquennio sono corrette secondo queste nuove assegnazioni.

(2) L'Amministrazione ha iniziata soltanto col 1° gennaio 1908 la compilazione delle statistiche del movimento dei depositi doganali e dei depositi franchi (Tavole XX e XXI). Nei volumi del movimento commerciale degli anni precedenti, figurano nel commercio generale, tanto d'importazione, quanto d'esportazione, le merci in transito dai depositi doganali, anziché quelle rispettivamente entrate nei depositi doganali o estrattene per riesportazione.

(3) Per i confronti con le cifre degli anni precedenti, fino a tutto il 1906, si deve tener presente che, fino ad ora, erano comprese nel commercio generale soltanto quelle merci importate temporaneamente o reimportate, esportate temporaneamente o riesportate, che figuravano nel commercio speciale, secondo le indicazioni date nella nota 1 a pag. CCLXV.

(4) I materiali recuperati dalla demolizione di bastimenti nazionali, benché sottoposti al regime daziario stabilito per quelli della stessa specie importati dall'estero, non sono compresi fra le merci importate. Di essi è data indicazione in forma di note alle rispettive voci di statistica.

d) le merci estere importate temporaneamente come materie prime per la fabbricazione di prodotti da esportare (1).

All' esportazione :

a) le merci nazionali o nazionalizzate esportate con destinazione definitiva per l'estero, comprese quelle fabbricate, in tutto o in parte, con materie prime importate temporaneamente dall'estero ;

b) i cereali esportati temporaneamente per la macinazione ;

c) le merci nazionali esportate temporaneamente e non reimportate nel termine prescritto.

Le quantità indicate nella statistica in ragione di peso rappresentano :

1° — All' importazione :

a) il peso lordo : per le merci esenti da dazio (escluso il seme di bachi da seta) o soggette a dazio non superiore a lire 20 il quintale ;

b) il peso netto legale : per gli zuccheri ; per il caffè ; per gli oli minerali, di resina, di catrame, e i filati e le materie trafilate, soggetti a dazio superiore a lire 20 il quintale ; per tutte le altre merci soggette a dazio superiore a L. 20 fino a L. 40 il quintale (2) ;

(1) Per il confronto con le cifre date dalle statistiche pubblicate negli anni precedenti, fino a tutto il 1906, occorre tener presente che, fino ad ora, erano comprese nel commercio speciale soltanto alcune delle materie prime importate temporaneamente (zucchero per la fabbricazione di prodotti zuccherati; filati di cotone per la fabbricazione di tessuti misti con seta; lamiere di ferro stagnate, per la fabbricazione di stagnoni e barattoli; grano per la macinazione e per la fabbricazione della semola e delle paste) e vi erano pure comprese alcune delle merci importate temporaneamente per essere lavorate (cascami di seta greggi, da pettinare; stracci per la cernita) e alcune altre nazionali reimportate dopo di essere state spedite all'estero per una lavorazione (seta nazionale tinta all'estero).

Come pure, nel commercio speciale di esportazione figuravano alcuni soltanto dei prodotti nazionali fabbricati con materie prime importate temporaneamente (tessuti misti di cotone e seta; prodotti zuccherati; paste di frumento e prodotti della macinazione del grano) e vi erano pure comprese alcune delle merci estere riesportate dopo di aver subita una lavorazione nello Stato (cascami di seta pettinati; stracci scelti e puliti). Inoltre, al peso dei lavori di lamiera di ferro stagnate esportati, veniva aggiunto quello dei recipienti contenenti altre merci e ammessi alla riesportazione a scarico delle temporanee importazioni di lamiera estera, il qual peso era già compenetrato in quello lordo delle merci contenute negli stessi recipienti.

La presente statistica considera, a partire dal 1907, nel commercio speciale di importazione tutte le materie prime estere destinate alla fabbricazione di prodotti da esportare, anche se, in virtù delle vigenti disposizioni, si importarono sotto il regime della temporanea importazione; esclude, invece, dal commercio d'importazione le merci estere importate per un lavoro di perfezionamento e dal commercio di esportazione quelle esportate per lo stesso scopo, fornendo di queste e di quelle le indicazioni nelle Tavole speciali XVI e XVIII. Infine, indica soltanto in nota alla rispettiva voce di statistica il peso dei recipienti di lamiera di ferro stagnata esportati pieni di altre merci e ammessi a scarico delle temporanee importazioni.

I dati degli anni precedenti, del 1905 e del 1906, riprodotti nella parte prima sono corretti secondo questi criteri, per renderli omogenei con quelli dal 1907 al 1909 posti con essi a confronto.

(2) Il peso netto legale per queste merci è determinato detraendo da ogni quintale di peso lordo le tare qui sotto rispettivamente indicate:

	Kg.		Kg.
Oli minerali, di resina e di catrame - soggetti a dazio superiore a L. 20 il quintale.	Barili o caratelli, di lamiera di ferro, o di legno cerchiati di ferro	15.—	Lastre di vetro o di cristallo. } Casse 15.— Gabbie 10.— Lavori di vetro e di cristallo. } Casse e botti 20.— Ceste d'origine e gabbie / 12.— Terraglie o porcellane. } Casse e botti 20.— Gabbie 12.— Estratto di carne. } Casse con recipienti di maiolica, di terraglia, di porcellana o di vetro 50.— Casse con vasio scatole di latta, contenenti più di 5 chilogrammi di prodotto 30.— Casse, botti, barili, zangole, bigonce o mastelli di legno 8.— Gabbie, ceste, coffe, sporte o sportini. 5.— Colli totalmente fasciati di stuola o di tela, anche incerata o incatramata, o di stuola e tela non cerchiati in ferro. 5.—
	Casse di legno contenenti ciascuna due recipienti di latta	9.50	
	Recipienti di latta	2.50	
	Damigiane o altri simili recipienti	8.—	
Caffè.	Sacchi semplici	1.—	
	Sacchi doppi	1.50	
	Fardi	4.—	
Zuccheri.	Sacchi semplici	1.—	
	Sacchi doppi	1.50	
	Ceste di giunco d'India	4.—	
Filati e materie trafilate - soggetti a dazio superiore a L. 20 il quintale.	Rocchetti di legno	15.—	

c) il peso netto reale : per le merci non indicate sotto la lettera b), soggette a dazio superiore a L. 40 il quintale, e per il seme di bachi da seta.

2° — All' esportazione :

a) il peso netto reale : per le merci ammesse a restituzione di diritti ; per le essenze di agrumi ; per il tabacco lavorato ; per gli alcaloidi ; per il seme di bachi da seta e per il corallo, greggio e lavorato ;

b) il peso lordo, per tutte le altre merci.

Analisi del commercio speciale.

Per l'esatta valutazione dei dati relativi al commercio speciale, tenuto conto dei diversi elementi che concorrono a costituirli, sono indicate in Tavole separate :

a) le merci importate temporaneamente per servire come materie prime per la fabbricazione di prodotti da esportare (Tav. XVI, gruppo I) ;

b) le merci importate in esenzione da dazio per servire alla costruzione o riparazione di navi (Tav. XXIII) ;

c) le merci importate a regime eccezionale di favore in virtù di leggi speciali o di clausole dei trattati relative al traffico di frontiera (Tav. XXIV) ;

d) i prodotti esportati fabbricati con materie prime importate temporaneamente dall'estero (Tav. XVIII, gruppo I).

Queste merci e questi prodotti sono compresi nelle quantità del commercio speciale (Tavole XIV e XV) ; chi voglia analizzare queste quantità, per le merci che godono di qualche trattamento eccezionale, deve ricorrere alle tavole sopra indicate per conoscerne la composizione.

Importazioni ed esportazioni temporanee.

I dati statistici relativi al commercio di temporanea importazione e di temporanea esportazione sono esposti in quattro Tavole, delle quali :

La Tavola XVI indica la qualità e la quantità delle merci importate temporaneamente ripartendole in due gruppi che comprendono rispettivamente :

a) le materie prime importate temporaneamente per la fabbricazione di prodotti da esportare. Le merci appartenenti a questo gruppo sono comprese, come è detto più sopra, nelle rispettive quantità del commercio speciale d'importazione, così come vi sono comprese le altre materie prime per le quali, invece della temporanea importazione è, dalle vigenti disposizioni, accordata, al momento dell'esportazione dei prodotti fabbricati, la restituzione del dazio pagato ;

b) le merci importate temporaneamente per subire una determinata lavorazione e destinate ad essere riesportate nella loro identità e conservando la loro natura. Queste merci non sono comprese nelle rispettive quantità del commercio speciale.

Non è tenuto conto nella Tavola XVI degli oggetti in genere importati temporaneamente per essere riparati, verniciati, ecc., dei recipienti vuoti per essere riempiti o di quelli pieni da riesportare dopo vuotati, dei campioni, e degli oggetti ammessi alla temporanea importazione a profitto del traffico di frontiera (oggetti considerati dall'art. 11 delle disposizioni preliminari alla tariffa, carri, vetture, veicoli da strada ferrata, bestiame per pascolo o lavoro).

La Tavola XVII indica la qualità e la quantità delle merci esportate a scarico delle temporanee importazioni risultanti dalla Tavola XVI.

Le riesportazioni sono distinte in due gruppi corrispondenti a quelli della stessa Tav. XVI, in modo che l'uno indica i prodotti fabbricati con le materie prime importate temporaneamente, descritte nel gruppo I della detta tavola, l'altro le merci del gruppo II riesportate dopo di aver subito una lavorazione.

I prodotti del primo gruppo della Tav. XVII sono compresi nel commercio speciale di esportazione; quelli del secondo gruppo ne sono esclusi.

Le Tavole XVIII e XIX danno, per le esportazioni temporanee e per le reimportazioni, indicazioni corrispondenti a quelle contenute, per le temporanee importazioni e per le riesportazioni, nelle precedenti tavole XVI e XVII.

Delle merci indicate nella Tavola XVIII sono comprese nel commercio speciale di esportazione (Tav. XV) soltanto quelle del gruppo II (cereali per la macinazione), così di quelle della Tav. XIX sono comprese nel commercio speciale di importazione (Tav. XIV) soltanto i prodotti del gruppo II (prodotti della macinazione di cereali esportati temporaneamente).

Sono esclusi dalle Tavole delle temporanee esportazioni e delle reimportazioni, non essendo tenuto conto nelle statistiche, i campioni, le merci esportate temporaneamente per esser vendute, i recipienti esportati per essere vuotati o riempiti, il bestiame esportato per pascolo o lavoro, le vetture, i carri, i veicoli da strada ferrata. Queste merci, se non sono state reimportate nel termine prescritto, sono iscritte come definitivamente esportate nel commercio speciale di esportazione (Tav. XV).

Secondo le vigenti disposizioni sulle tare, alcuni dei recipienti che contengono le merci importate dall'estero sono sottoposti a dazio separatamente dalle merci che contengono. I principali di questi recipienti sono i sacchi, le bottiglie, le damigiane, le scatole di cartone e le scatole di latta.

Il peso di alcuni di questi recipienti (particolarmente quello dei sacchi e delle damigiane, che si importano generalmente con merci tassate a peso lordo o esenti da dazio) è già compreso in quello delle merci in essi importate; per gli altri si considera compreso nel valore della merce contenutavi anche quello del recipiente immediato, come avviene specialmente per i vini, la birra, i liquori, ecc., importati in bottiglie.

La statistica non comprende, quindi, nel commercio speciale, il peso di tali recipienti, non ostante che siano soggetti al pagamento del dazio loro proprio. Delle quantità sottoposte a dazio è data invece indicazione in nota alle rispettive voci di statistica (1).

Come paese di provenienza delle merci è considerato, agli effetti statistici, quello originario delle merci stesse, o, se questo non è conosciuto dall'importatore, quello dal quale le merci sono state spedite in Italia. Come paese di destinazione è considerato quello al quale le merci sono destinate a essere consumate, o, se questo non è conosciuto dall'esportatore, quello che costituisce l'ultima destinazione nota all'esportatore stesso.

**Recipienti delle merci
importate.**

**Paesi di provenienza
e di destinazione.**

(1) Le statistiche degli anni precedenti, fino a tutto il 1906, comprendevano nel commercio speciale, considerandoli come merci importate, anche i recipienti sottoposti a dazio per effetto delle disposizioni sulle tare. Anche per questa parte le cifre riprodotte nella presente statistica, in quanto occorre per il confronto con le cifre dal 1907 al 1909 sono corrette.

I paesi di provenienza e di destinazione secondo i quali le merci sono ripartite nelle statistiche, sono i seguenti:

I. — Europa.

1. **Austria-Ungheria.**
2. **Belgio.**
3. **Bulgaria.**
4. **Candia.**
5. **Danimarca.** - Compresa le Fär-Oer, l'Islanda e la Groenlandia.
6. **Francia.** - Compresi il principato di Monaco e la repubblica di Andorra.
7. **Germania:** - Compreso il granducato del Lussemburgo.
8. **Gibilterra.**
9. **Gran Bretagna e Irlanda.** - Compresa le Isole del Canale (Guernsey, Jersey, ecc.).
10. **Grecia.**
11. **Malta.**
12. **Montenegro.**
13. **Norvegia.**
14. **Paesi Bassi.**
15. **Portogallo.**
16. **Romania.**
17. **Russia.** - Compresa la Finlandia.
18. **Serbia.**
19. **Spagna.** - Compresa le Baleari.
20. **Svezia.**
21. **Svizzera.**
22. **Turchia.**

II. — Asia.

23. **Aden.** - Compresa le isole di Perim e Socotra.
24. **Cina.** - Esclusa Hong-Kong.
25. **Cipro.**
26. **Colonie francesi.** - Indocina (Cocincina e Cambogia Annam, Tonchino), Stabilimenti francesi dell'India (Pondichéry, ecc.).
27. **Filippine.**
28. **Giappone.** - Compresa l'Isola di Formosa e la parte meridionale dell'isola di Sachalin.
29. **Hong-Kong.**
30. **India britannica e Ceylon.** - Compresa la Birmania britannica, le isole Laccadive, Maledive, Andaman e Nicobare.
31. **Indie orientali olandesi.** - Giava, Sumatra, Borneo meridionale, Celebes, Timor occidentale e altre piccole isole della Sonda, Molucche.
32. **Persia.**
33. **Samos.**
34. **Siam.**

35. **Stabilimenti dello Stretto:** - Singapore, Penang, Malacca e inoltre Stati federati Malesi (Perak, Selangor, Negri Sembilan e Pahang), Borneo settentrionale britannica e Labuan.
36. **Turchia.** - Asia minore, Siria e isole adiacenti (Lesbos, Lemnos, Chios, Rodi, ecc.) meno Samos, Arabia meno lo Stato indipendente di Oman (Mascate).
37. **Altre Contrade.** - Principalmente: Oman, Afghanistan, Corea, Russia (Siberia e inoltre Buchara, Chiva e la parte settentrionale dell'isola di Sachalin), Stabilimenti portoghesi (Damao, Goa, Macao, Timor orientale), ecc.

III. — Oceania.

38. **Federazione Australiana.** - Nuova Galles del Sud, Victoria, Queensland, Australia meridionale, Australia occidentale e Tasmania.
39. **Nuova Zelanda.**
40. **Altre Contrade.** - Principalmente: Nuova Guinea, isole Bismarck, Salomone, Mariane, Caroline, Marshall, Figi, Hawaii, Nuove Ebridi, Nuova Caledonia, della Società, Paumotu.

IV. — Africa.

41. **Africa meridionale britannica.** - Colonia del Capo, Natal, colonia del Fiume Orange, Transvaal, Basutoland, Bechuanaland, Svaziland e Rhodesia.
42. **Africa portoghese.** - Azorre, Madera, isole del Capo Verde, Guinea portoghese, Angola (Congo, Loanda, Benguela, Mossamedes e Lunda), isole Principe e San Tomaso, province orientali (Lorenço Marques, Quilimane e Mozambico).
43. **Africa spagnola.** - Isole Canarie, Ceuta, Alhucemas, Chafarinas, Melilla, Peñon de la Gomera, protettorato della Costa del Sahara, Fernando Poo.
44. **Africa tedesca.** - Togo, Camerun, Africa sud-occidentale tedesca, Africa orientale tedesca.
45. **Algeria.**
46. **Colonie britanniche non nominate.** - Africa occidentale britannica (Gambia, Sierra Leone, Costa d'Oro, Lagos, Nigeria), isole Ascensione, S. Elena e Tristan da Cunha, Africa orientale britannica, Maurizio, Secelle, Africa centrale britannica, Costa dei Somali.

- | | |
|--|---|
| <p>47. Colonie francesi non nominate. - Senegal, Guinea, Costa d'Avorio, Dahomey, Congo, Riunione, Madagascar, Mayotte e dipendenze, Costa dei Somali.</p> <p>48. Congo belga.</p> <p>49. Egitto. - Compreso il Sudan.</p> <p>50. Eritrea.</p> <p>51. Maroocco.</p> <p>52. Somalia italiana. - Compresa la stazione italiana nella rada di Kisimaio.</p> <p>53. Tripolitania.</p> <p>54. Tunisia.</p> <p>55. Zanzibar. - Compresa l'isola di Pemba.</p> <p>56. Altre Contrade. - Principalmente: Liberia, Abissinia.</p> | <p>59. Argentina.</p> <p>60. Bolivia.</p> <p>61. Brasile.</p> <p>62. Canada. - Compresi Terranova e il Labrador.</p> <p>63. Chili.</p> <p>64. Colombia.</p> <p>65. Cuba.</p> <p>66. Equatore. - Compresa le isole Galapagos.</p> <p>67. Haiti e San Domingo.</p> <p>68. Messico.</p> <p>69. Paraguay.</p> <p>70. Perù.</p> <p>71. Portorico.</p> <p>72. Stati Uniti. - Compreso l'Alaska.</p> <p>73. Uruguay.</p> <p>74. Venezuela.</p> <p>75. Altre Contrade. - Principalmente: le tre Guiane (britannica, olandese e francese), Antille francesi (Guadalupa e Martinica), Antille olandesi (Curaçao, Bonaire, Aruba, S. Martin, S. Eustatius e Saba), Antille danesi (Santa Croce, S. Giovanni e San Tommaso), Bermude, Saint Pierre e Miquelon, Falkland.</p> |
|--|---|

V. — America.

57. **America Centrale.** - Guatemala, Honduras, Honduras britannico, Salvador, Nicaragua, Costa Rica e Panamá.
58. **Antille britanniche.** - Bahamas, Barbados, Giamaica, isole Leeward o Sottovento, Trinidad e Tobago, isole Windward o del Vento.

Non sono considerate nelle statistiche del commercio con l'estero le importazioni ed esportazioni delle seguenti merci:

Merci non considerate nelle statistiche.

All' importazione:

- a) gli oggetti importati dai capi di missione del Corpo diplomatico, accreditati in Italia;
- b) gli effetti e i mobili di primo impianto, spettanti ai consoli stranieri;
- c) pubblicazioni scientifiche e altri oggetti, mandati in dono a istituti scientifici italiani e destinati a servire per scopo scientifico o didattico;
- d) effetti, mobili, libri, vetture, utensili necessari alla professione e altri oggetti di uso domestico usati, appartenenti a coloro che trasferiscono la propria residenza nel Regno; nonchè strumenti rurali, mobili ed effetti che i contadini italiani domiciliati alla estrema frontiera introducono per motivo di lavoro o per trasferimento di domicilio;
- e) prodotti naturali delle possessioni appartenenti a sudditi italiani, intersecate dalla linea doganale, importati per trasportarli alla casa colonica, ai granai o ad altri luoghi di custodia posti sulle dette possessioni;
- f) campioni senza valore;
- g) avanzi di alberi e di vele, ancore e cordami, di bastimenti esteri o nazionali naufragati sul litorale dello Stato o di bastimenti nazionali naufragati su coste straniere;
- h) provviste di bordo di origine estera, destinate al consumo dell'equipaggio e dei passeggeri dei bastimenti durante il loro soggiorno nei porti dello Stato;
- i) doni e soccorsi in natura destinati ai prigionieri di guerra;
- l) selvaggina destinata al ripopolamento;
- m) merci abbandonate o provenienti da contrabbando;

- n) merci provenienti dalle paccotiglie dei marinai ;
- o) merci provenienti da naufragio o da ricupero ;
- p) merci nazionali spedite in cabotaggio e considerate come estere al loro arrivo al porto di destinazione, perchè sprovviste di documenti o trovate in eccedenza rispetto al lasciapassare ;
- q) merci importate col mezzo della posta, nei limiti di quantità consentiti dalle vigenti disposizioni.

All'esportazione :

- a) effetti, mobili, libri, vetture, utensili necessari alla professione e altri oggetti di uso domestico, usati, appartenenti a coloro che trasferiscono la loro residenza fuori del Regno ;
- b) campioni senza valore ;
- c) prodotti naturali delle possessioni intersecate dalla linea doganale ed appartenenti a sudditi italiani ;
- d) merci nazionali spedite in cabotaggio e considerate come esportate perchè non reintrodotte nello Stato ;
- e) merci esportate col mezzo della posta, nei limiti di quantità consentiti dalle convenzioni postali con gli altri Stati.

Provviste di bordo.

Le merci imbarcate come provviste di bordo sono considerate come merci esportate e comprese quindi nelle quantità rispettive del commercio speciale di esportazione.

Quanto alla destinazione, esse sono distinte dalle statistiche in due categorie, secondo che siano state imbarcate su navi di bandiera nazionale o su navi di bandiera estera.

Questa distinzione è stata iniziata con la statistica annuale del 1902. Prima di detto anno le statistiche non tenevano conto delle provviste di bordo imbarcate su navi di bandiera nazionale e consideravano quelle imbarcate su navi di bandiera estera come esportate per lo Stato al quale apparteneva la nave.

Merci nazionali reimportate.

Le merci nazionali rimaste invendute all'estero e quindi ammesse alla reimportazione in esenzione da dazio in virtù dell'art. 4 della legge 7 aprile 1898, n. 110, sono comprese nel commercio d'importazione, attribuendone la provenienza al paese al quale erano state spedite in esportazione.

Valori.

I valori delle merci importate ed esportate sono stabiliti in base ai valori unitari medi fissati annualmente dalla « Commissione Centrale dei valori per le dogane », considerando :

- a) come valore delle merci importate, quello delle merci stesse poste al confine, fuori dazio ;
- b) come valore delle merci esportate quello delle merci stesse nell'interno del Regno, accresciuto delle spese di trasporto fino al confine.

I valori applicati alle merci iscritte nella presente statistica sono quelli fissati dalla detta Commissione per le merci importate ed esportate nell'anno 1909 e approvati con Decreto del Ministro delle Finanze in data 25 febbraio 1910.

La categoria dei metalli preziosi comprende soltanto l'oro greggio, in verghe, in polvere o in rottami, le monete d'oro e le monete d'argento dell'Unione latina.

Metalli preziosi e numerario.

Fino al 1877 la statistica comprendeva nella stessa categoria anche l'argento greggio, il quale, a partire dal 1878, è considerato nelle cifre date per il commercio generale o speciale *esclusi i metalli preziosi*.

Di ciò è da tener conto nello studio delle cifre riportate nella Tavola I della Parte Prima.

Quanto al numerario, sia della Categoria XIX (*monete d'oro o d'argento*), sia della Categoria XII (*monete di rame o di bronzo*), le statistiche registrano soltanto le quantità che, in entrata o in uscita dallo Stato, vengono presentate e dichiarate alle dogane.

Per le merci segnate con asterisco al posto delle quantità e dei valori degli anni precedenti, s'intende che la rispettiva quantità e il valore sono compresi, dalle statistiche dei detti anni, in quelli di altra voce che comprendeva le stesse merci insieme con altre.

Merci non specificate nelle statistiche degli anni precedenti.



TAVOLE RIASSUNTIVE

TAVOLE RIASSUNTIVE

Tavola II.

VALORI DEL COMMERCIO GENERALE PER CATEGORIE NEL 1909

e confronto con la media del quinquennio 1904-1908.

Categorie	IMPORTAZIONE										ESPORTAZIONE							
	Valore delle merci importate negli anni					Media del quinquennio	Valore delle merci importate nel 1909	Differenza nel 1909		Valore delle merci esportate negli anni					Media del quinquennio	Valore delle merci esportate nel 1909	Differenza nel 1909	
	1904	1905	1906	1907	1908			in più	in meno	1904	1905	1906	1907	1908			in più	in meno
Lire	Lire	Lire	Lire	Lire	Lire	Lire	Lire	Lire	Lire	Lire	Lire	Lire	Lire	Lire	Lire	Lire	Lire	
I	65 357 756	73 999 573	58 704 841	63 629 828	99 353 992	72 209 198	125 189 266	52 980 068	...	126 159 520	114 406 190	140 868 945	135 557 253	147 122 286	132 822 839	131 651 152	...	14 171 687
II	52 705 781	52 002 842	71 421 590	75 595 478	81 284 567	66 602 052	82 665 005	16 062 953	...	17 918 305	18 381 406	14 636 600	13 384 647	14 871 723	15 838 536	17 123 951	1 285 415	...
III	76 977 919	79 072 890	94 183 912	107 549 523	114 149 335	94 386 716	101 553 195	7 166 479	...	53 716 791	59 158 004	66 879 007	66 224 955	67 000 633	62 595 878	59 891 772	...	2 704 106
IV	35 398 175	33 399 574	36 391 531	37 719 990	37 270 973	36 136 049	41 118 823	4 982 774	...	7 748 491	8 270 428	9 406 008	7 062 047	7 669 781	8 031 351	8 896 339	864 988	...
V	31 574 219	33 191 958	45 868 856	47 953 300	44 852 092	40 688 085	46 491 463	5 803 378	...	73 619 822	71 538 640	78 150 066	78 480 113	65 260 520	73 409 832	79 553 162	6 143 330	...
VI	256 103 936	209 213 708	274 844 175	341 101 716	315 935 048	279 459 717	284 045 219	4 585 502	...	118 526 560	111 867 455	138 913 416	144 129 920	111 703 861	125 028 242	138 294 709	13 266 467	...
VII	104 737 874	109 118 400	126 280 358	146 654 045	143 380 360	126 034 207	161 014 181	24 979 974	...	30 026 220	35 952 575	34 802 880	31 980 260	23 378 910	31 228 169	32 887 210	1 659 041	...
VIII	201 947 230	243 985 194	268 222 402	314 021 530	242 537 130	254 142 697	236 282 404	...	17 860 298	539 774 977	621 865 422	723 979 347	710 171 904	553 367 275	629 831 785	615 604 318	...	14 227 167
IX	84 914 206	93 235 867	114 296 435	136 153 464	157 113 868	117 142 768	182 974 101	65 831 333	...	42 702 653	46 909 645	50 460 517	56 877 514	46 420 970	48 674 260	52 348 663	3 674 403	...
X	28 389 906	30 058 849	38 346 355	47 011 880	48 733 887	38 508 175	49 517 854	11 009 679	...	18 153 351	21 379 408	25 556 469	27 142 693	27 571 119	23 960 608	27 396 152	3 435 544	...
XI	76 190 134	75 755 414	91 861 668	94 886 976	104 155 462	88 569 931	115 886 220	27 316 289	...	35 115 281	37 645 957	42 786 879	42 029 665	48 588 108	41 233 178	60 520 625	19 287 447	...
XII	274 377 909	319 260 769	491 072 829	656 565 237	645 001 630	477 255 675	548 165 443	70 909 768	...	45 996 977	54 911 173	72 479 661	60 151 045	57 704 310	58 248 633	60 650 917	2 402 284	...
XIII	16 017 375	18 606 582	39 937 578	65 046 074	50 930 636	38 107 649	31 550 470	...	6 557 179	35 887 300	23 837 170	20 501 647	21 663 655	31 034 580	26 584 870	25 605 030	...	979 840
XIV	206 242 758	229 302 057	295 681 816	341 706 832	331 051 309	280 796 954	346 752 907	65 955 953	...	91 293 356	87 452 971	82 009 247	78 292 524	82 334 604	84 276 541	80 533 280	...	3 743 261
XV	13 998 000	19 011 525	26 353 340	24 304 503	28 399 293	22 413 332	52 487 805	30 074 473	...	5 271 520	7 800 075	9 211 550	7 134 302	10 095 368	7 902 563	21 431 255	13 528 692	...
XVI	248 988 237	305 622 390	359 592 170	281 219 771	328 549 462	304 794 406	461 072 686	156 278 280	...	200 853 921	217 812 223	240 981 112	316 250 980	277 221 880	250 624 023	315 111 238	64 487 215	...
XVII	165 912 532	161 444 071	155 107 698	182 695 987	296 948 823	192 421 222	300 900 457	108 479 235	...	170 247 583	202 400 336	194 202 274	192 027 994	194 007 225	190 577 082	189 323 232	...	1 248 850
XVIII	20 260 991	21 883 901	26 789 905	36 024 366	38 804 877	28 752 808	42 109 252	13 356 444	...	39 924 650	43 681 266	44 123 287	51 176 484	44 217 335	44 624 605	45 892 214	1 267 609	...
Totale	1960 694 938	2108 262 564	2614 957 459	2999 840 500	3108 952 744	2558 421 641	3209 776 751	675 772 582	24 417 472	1652 937 278	1785 270 344	1989 948 912	2039 737 955	1809 570 488	1855 492 995	1962 720 519	131 302 485	24 074 911
								+ 651 355 110									+ 107 227 524	
XIX	44 531 000	169 570 100	141 708 000	168 143 500	28 052 400	110 401 000	18 000 800	...	192 400 200	9 710 400	8 251 500	8 275 400	5 810 900	21 012 200	10 612 080	54 067 700	43 455 620	...
Totale gen.	2004 625 938	2277 832 664	2756 665 459	3167 984 000	3137 005 144	2668 822 641	3227 777 551	675 772 582	116 817 672	1662 647 678	1793 521 844	1998 224 312	2045 548 855	1830 582 688	1866 105 075	2016 788 219	174 758 055	24 074 911
								+ 558 954 910									+ 150 683 144	

Tavola III.

VALORI DEL COMMERCIO SPECIALE PER CATEGORIE NEL 1909

e confronto con la media del quinquennio 1904-1908.

Categorie	IMPORTAZIONE										ESPORTAZIONE							
	Valore delle merci importate negli anni					Media del quinquennio	Valore delle merci importate nel 1909	Differenza nel 1909		Valore delle merci esportate negli anni					Media del quinquennio	Valore delle merci esportate nel 1909	Differenza nel 1909	
	1904	1905	1906	1907	1908			in più	in meno	1904	1905	1906	1907	1908			in più	in meno
— Lire	— Lire	— Lire	— Lire	— Lire	— Lire	— Lire	— Lire	— Lire	— Lire	— Lire	— Lire	— Lire	— Lire	— Lire	— Lire	— Lire	— Lire	
I	48 656 101	54 567 647	42 358 277	50 946 660	64 270 710	52 159 879	94 899 600	39 739 721	...	109 457 865	94 974 264	124 522 381	122 874 085	127 682 866	115 902 292	106 375 497	...	9 527 095
II	45 953 677	46 447 069	63 880 695	69 443 755	65 963 777	58 334 795	76 832 074	18 500 279	...	11 166 201	12 795 633	7 095 705	7 232 924	7 713 568	9 200 806	10 152 866	952 060	...
III	76 270 480	78 184 936	92 879 545	106 058 574	111 297 257	92 938 158	101 261 636	8 323 478	...	53 009 352	58 270 050	65 574 640	64 734 006	66 171 918	61 551 993	58 832 904	...	2 719 089
IV	35 307 281	33 345 859	36 274 545	37 607 145	37 353 866	35 977 739	40 828 402	4 850 663	...	7 368 047	7 834 913	9 185 118	6 949 202	7 460 421	7 759 540	8 676 748	917 208	...
V	34 334 939	32 904 489	45 447 066	47 705 091	43 433 157	40 164 948	45 603 099	5 438 151	...	73 380 542	71 251 171	77 728 276	78 231 904	64 938 910	73 106 161	79 262 010	6 155 849	...
VI	255 690 731	208 822 683	274 527 780	340 139 167	315 177 854	278 871 643	283 155 544	4 283 901	...	117 678 160	110 784 555	137 978 696	143 315 386	111 214 811	124 194 322	137 796 188	13 601 866	...
VII	104 119 099	108 993 120	126 224 468	146 518 485	142 668 210	125 704 676	160 196 051	34 491 375	...	29 407 445	35 827 295	34 746 990	31 844 700	23 247 830	31 014 852	32 561 160	1 546 308	...
VIII	169 367 449	193 933 829	222 605 296	249 144 576	194 905 020	207 191 234	223 519 694	16 328 460	...	509 928 573	591 235 564	695 481 135	673 364 012	528 265 303	599 654 918	588 266 033	...	11 388 885
IX	84 872 486	93 180 967	114 185 363	136 133 053	156 797 695	117 033 913	182 937 252	65 903 339	...	42 646 073	46 852 681	50 349 445	56 857 103	46 352 955	48 611 651	52 261 661	3 650 010	...
X	27 705 047	28 705 884	36 833 579	45 724 148	47 916 106	37 376 953	48 382 389	11 005 436	...	17 047 874	19 986 988	24 262 251	25 926 256	26 860 143	22 816 702	26 200 915	3 384 213	...
XI	75 539 914	75 003 924	90 908 838	94 125 496	98 797 921	86 875 219	110 127 035	23 251 816	...	34 465 061	36 894 467	41 834 049	41 268 185	47 907 428	40 473 838	59 768 734	19 294 896	...
XII	273 956 349	318 897 838	490 165 191	655 708 937	636 706 592	475 086 982	544 760 543	69 673 561	...	45 575 417	54 548 242	71 572 023	59 294 745	57 009 666	57 600 019	60 101 070	2 501 051	...
XIII	16 017 375	18 605 532	39 936 778	65 044 574	50 679 501	38 056 752	31 498 750	...	6 558 002	35 887 300	23 836 120	20 500 847	21 662 155	30 903 580	26 558 001	25 556 530	...	1 001 471
XIV	206 009 299	229 049 939	295 644 921	341 667 532	327 713 539	280 017 046	346 725 027	66 707 981	...	91 145 913	87 329 157	81 972 352	78 253 224	80 548 981	83 849 925	79 773 188	...	4 076 737
XV	13 991 750	19 006 325	26 337 260	24 284 203	28 281 272	22 580 162	52 428 275	30 048 113	...	5 265 270	7 794 875	9 195 470	7 114 002	10 040 370	7 831 997	21 410 055	13 528 058	...
XVI	230 084 538	291 158 696	340 112 207	259 718 324	275 364 171	279 287 587	436 349 701	157 062 114	...	182 496 923	203 348 529	221 501 149	294 749 533	262 257 859	232 870 799	293 799 289	60 868 490	...
XVII	162 412 240	157 120 287	149 329 366	174 811 831	277 255 413	184 185 828	293 536 700	109 150 872	...	166 747 291	198 079 552	188 423 942	184 143 838	186 715 341	184 821 993	180 471 740	...	4 350 253
XVIII	20 255 496	21 876 222	26 700 810	35 887 761	38 692 448	28 682 547	41 868 675	13 186 128	...	39 919 155	43 673 587	44 025 342	51 053 050	43 971 407	44 528 508	45 683 274	1 154 766	...
Totale.	1 877 544 251	2 015 775 246	2 514 351 985	2 880 669 312	2 913 274 509	2 440 323 061	3 111 710 447	677 945 388	6 558 002	1 572 592 462	1 705 317 643	1 905 949 811	1 948 868 310	1 729 263 357	1 772 393 317	1 866 889 562	1 27 554 775	33 063 530
								+	671 387 386								+	94 491 245
XIX	44 581 000	169 570 100	141 708 000	168 143 500	28 052 400	110 491 000	18 000 800	...	92 400 200	9 710 400	8 251 500	8 275 400	5 810 900	21 012 200	10 612 080	54 067 700	43 455 620	...
Totale gen.	1 922 075 251	2 185 345 346	2 656 059 985	3 048 812 812	2 941 326 909	2 550 724 061	3 129 711 247	677 945 388	98 958 202	1 582 302 862	1 713 569 143	1 914 225 211	1 954 679 210	1 750 275 557	1 783 010 397	1 920 957 262	1 71 010 395	33 063 530
								+	578 987 186								+	137 946 865

Tavola IV.

VALORI DEL COMMERCIO GENERALE PER CATEGORIE NEL 1909

e confronto con l'anno precedente.

(Valori in lire).

CATEGORIE	IMPORTAZIONE			ESPORTAZIONE			
	1909	1908	Differenza nel 1909	1909	1908	Differenza nel 1909	
I	Spiriti, bevande ed olii	125 189 266	99 353 992	+ 25 835 274	131 651 152	147 122 286	- 15 471 134
II	Generi coloniali, droghe e tabacchi	82 665 005	81 284 567	+ 1 380 438	17 123 951	14 871 723	+ 2 252 228
III	Prodotti chimici, generi medicinali, resine e profumerie	101 553 195	114 149 335	- 12 596 140	59 891 772	67 000 633	- 7 108 861
IV	Colori e generi per tinta e per concia	41 118 823	37 770 973	+ 3 347 850	8 896 339	7 669 781	+ 1 226 558
V	Canapa, lino, juta ed altri vegetali filamentosì, escluso il cotone	46 491 463	44 852 092	+ 1 639 371	79 553 162	65 260 520	+ 14 292 642
VI	Cotone	284 045 219	315 935 048	- 31 889 829	138 294 709	111 703 861	+ 26 590 848
VII	Lana, erino e peli	161 014 181	143 380 360	+ 17 633 821	32 887 210	23 378 910	+ 9 508 300
VIII	Seta	236 282 404	242 537 130	- 6 254 726	615 604 618	553 367 275	+ 62 237 343
IX	Legno e paglia	182 974 101	157 113 868	+ 25 860 233	52 348 663	46 420 970	+ 5 927 693
X	Carta e libri	49 517 854	48 733 887	+ 783 967	27 396 152	27 571 119	- 174 967
XI	Pelli	115 886 220	104 155 462	+ 11 730 758	60 520 625	48 588 108	+ 11 932 517
XII	Minerali, metalli e loro lavori	548 165 443	645 001 630	- 96 836 187	60 650 917	57 704 319	+ 2 946 607
XIII	Veicoli	31 550 470	50 930 636	- 19 380 166	25 605 030	31 034 580	- 5 429 550
XIV	Pietre, terre, vasellami, vetri e cristalli	346 752 907	331 051 309	+ 15 701 598	80 533 280	82 334 604	- 1 801 324
XV	Gomma elastica e guttaperca e loro lavori	52 487 805	28 399 293	+ 24 088 512	21 431 255	10 095 368	+ 11 335 887
XVI	Cereali, farine, paste e prodotti vegetali non compresi in altre categorie	461 072 686	328 549 462	+ 132 523 224	315 111 238	277 221 880	+ 37 889 358
XVII	Animali, prodotti e spoglie di animali non compresi in altre categorie	300 900 457	296 948 823	+ 3 951 634	189 328 232	194 007 225	- 4 678 993
XVIII	Oggetti diversi	42 109 252	38 804 877	+ 3 304 375	45 892 214	44 217 335	+ 1 674 879
	Totale delle prime 18 categorie	3 209 776 751	3 108 952 744	+ 100 824 007	1 962 720 519	1 809 570 488	+ 153 150 031
XIX	Metalli preziosi	18 000 800	28 052 400	- 10 051 600	54 067 700	21 012 200	+ 33 055 500
	Totale generale	3 227 777 551	3 137 005 144	+ 90 772 407	2 016 788 219	1 830 582 688	+ 186 205 531

Tavola V.
VALORI DEL COMMERCIO SPECIALE PER CATEGORIE NEL 1909
e confronto con l'anno precedente.

(Valori in lire).

CATEGORIE	IMPORTAZIONE			ESPORTAZIONE			
	1909	1908	Differenza nel 1909	1909	1908	Differenza nel 1909	
I	Spiriti, bevande ed oli	91 899 600	64 270 710	+ 27 628 890	106 375 197	127 682 866	- 21 307 669
II	Generi coloniali, droghe e tabacchi	76 832 074	65 963 777	+ 10 868 297	10 152 866	7 713 568	+ 2 439 298
III	Prodotti chimici, generi medicinali, resine e profumerie .	141 261 636	111 297 257	- 10 035 621	58 832 904	66 171 918	- 7 339 014
IV	Colori e generi per tinta e per concia	40 828 402	37 353 866	+ 3 474 536	8 676 748	7 460 421	+ 1 216 327
V	Canapa, lino, juta ed altri vegetali filamentososi, escluso il cotone	45 603 099	43 433 157	+ 2 169 942	79 262 010	64 938 910	+ 14 323 100
VI	Cotone	283 155 544	315 177 854	- 32 022 310	137 796 188	111 214 811	+ 26 581 377
VII	Lana, crino e peli	160 196 051	142 668 210	+ 17 527 841	32 61 160	23 247 830	+ 9 313 330
VIII	Seta	223 519 694	194 905 020	+ 28 614 674	588 266 033	528 265 303	+ 60 000 730
IX	Legno e paglia	182 937 252	156 797 695	+ 26 139 557	52 261 661	46 352 955	+ 5 908 706
X	Carta e libri	48 382 380	47 916 106	+ 466 283	26 200 915	26 860 143	- 659 228
XI	Pelli	110 127 035	98 797 921	+ 11 329 114	59 768 734	47 907 428	+ 11 861 306
XII	Minerali, metalli e loro valori	544 760 543	636 706 592	- 91 946 049	60 101 070	57 009 666	+ 3 091 404
XIII	Veicoli	31 498 750	50 679 501	- 19 180 751	25 556 530	30 903 580	- 5 347 050
XIV	Pietre, terre, vasellami, vetri e cristalli	436 725 027	327 713 539	+ 19 011 488	79 773 188	80 548 981	- 775 793
XV	Gomma elastica e guttaperca e loro lavori	52 498 275	28 281 272	+ 24 147 003	21 410 055	10 040 370	+ 11 369 685
XVI	Cereali, farine, paste e prodotti vegetali non compresi in altre categorie	436 349 701	275 364 171	+ 160 985 530	293 739 289	262 257 859	+ 31 481 430
XVII	Animali, prodotti e spoglie di animali non compresi in altre categorie	293 336 700	277 255 413	+ 16 081 287	180 471 740	186 715 341	- 6 243 601
XVIII	Oggetti diversi	41 868 675	38 692 448	+ 3 176 227	45 683 274	43 971 407	+ 1 711 867
	Totale delle prime 18 categorie	3 111 710 447	2 913 274 509	+ 198 435 938	1 866 889 562	1 729 263 357	+ 137 626 205
XIX	Metalli preziosi	48 000 800	28 052 400	- 10 051 600	54 067 700	21 012 200	+ 33 055 500
	Totale generale	3 129 711 247	2 941 326 909	+ 188 384 338	1 920 957 262	1 750 275 557	+ 170 681 705

Tavola VI.

VALORI DEL COMMERCIO DI USCITA DAI DEPOSITI PER L'ESTERO,
per categorie, nel 1909 e confronto con l'anno precedente.

C A T E G O R I E		V A L O R E I N L I R E I T A L I A N E			
		A n n i		D i f f e r e n z a	
		1909	1908	in più	in meno
I	Spiriti, bevande ed oli	25 275 955	19 439 420	5 836 535	—
II	Generi coloniali, droghe e tabacchi	6 971 085	7 458 455	—	487 070
III	Prodotti chimici, generi medicinali, resine e profumerie	1 058 868	828 715	230 153	—
IV	Colori e generi per tinta e per concia	219 591	209 360	10 231	—
V	Canapa, lino, juta ed altri vegetali filamentosì, escluso il cotone	291 452	321 610	—	30 458
VI	Cotone	400 598	134 590	—	33 992
VII	Lana, crino e peli	326 050	131 080	194 970	—
VIII	Seta	223 580	89 445	134 435	—
IX	Legno e paglia	87 002	68 015	18 987	—
X	Carta e libri	62 478	33 786	28 692	—
XI	Pelli	751 891	680 680	71 211	—
XII	Minerali, metalli e loro lavori	549 847	694 634	—	144 797
XIII	Veicoli	48 500	131 000	—	82 500
XIV	Pietre, terre, vasellami, vetri e cristalli	760 092	1 785 623	—	1 025 531
XV	Gomma elastica e guttaperca e loro lavori	21 200	54 998	—	33 798
XVI	Cereali, farine, paste e prodotti vegetali non compresi in altre categorie	21 371 949	14 964 021	6 407 928	—
XVII	Animali, prodotti e spoglie di animali non compresi in altre categorie	8 856 492	7 291 884	1 564 608	—
XVIII	Oggetti diversi	73 624	83 949	—	10 325
XIX	Metalli preziosi	—	—	—	—
		67 049 954	54 100 675	14 497 750	1 548 471
				+ 12 949 279	

Tavola VII.

VALORI DEL COMMERCIO

di temporanea importazione e di temporanea esportazione, nel quinquennio 1905-1909.

I. — Importazioni temporanee.

CATEGORIE	VALORI DELLE MERCI importate temporaneamente					VALORI DEI PRODOTTI RIESPORTATI a scarico delle temporanee importazioni					
	1905	1906	1907	1908	1909	1905	1906	1907	1908	1909	
	— Lire	— Lire	— Lire	— Lire	— Lire	— Lire	— Lire	— Lire	— Lire	— Lire	
II	Generi coloniali.	567 270	546 925	563 289	505 801	809 604	3 277 255	2 872 920	2 364 505	1 597 825	2 410 630
III	Prodotti chimici.	414 150	528 000	712 250	538 450	716 100
IV	Colori.	128 304	52 896	381 800	156 800
VI	Cotone.	367 235	375 510	939 020	708 245	1 114 249	820 580	769 910	395 180	354 460	397 923
VII	Lana	105 000	117 000	84 530	104 400	16 590	92 800	85 280	47 560	42 400	23 400
VIII	Seta.	7 263 542	9 760 115	22 388 423	12 494 842	11 469 988	6 138 309	6 490 298	7 304 243	7 007 609	10 572 497
X	Carta e libri.	1 337 115	1 597 678	1 286 194	552 871	988 006	1 376 570	1 289 120	1 214 899	677 190	1 132 759
XII	Minerali e metalli.	6 191 428	7 924 243	8 104 257	7 558 363	7 170 646	8 364 176	10 118 110	10 013 967	10 550 846	20 117 656
XIII	Veicoli.	46 170	880 050	...
XIV	Pietre, terre, vasellami, vetri	81 750	71 730	111 600	53 820	17 910	125 040	117 840	132 900	76 070	58 699
XVI	Cereali, farine, paste.	21 718 143	25 510 698	36 648 406	29 221 658	36 803 599	28 814 614	34 990 937	48 058 817	47 364 498	47 743 470
XVII	Animali e prodotti animali	797 335	1 161 500	1 131 130	1 629 480	1 774 320
XVIII	Oggetti diversi.	24 966	76 200	133 044	217 817	146 915	2 391 820	2 234 640	3 296 933	2 726 079	3 718 556
	Totale	37 784 753	45 942 995	70 258 763	51 417 787	58 537 607	53 040 619	60 805 355	71 697 854	73 444 907	88 666 001

II. — Esportazioni temporanee.

	VALORI DELLE MERCI esportate temporaneamente					VALORI DEI PRODOTTI REIMPORTATI a scarico delle temporanee esportazioni					
	1905	1906	1907	1908	1909	1905	1906	1907	1908	1909	
	—	—	—	—	—	—	—	—	—	—	
VIII	Seta	24 070 056	22 765 000	28 028 960	18 953 218	17 366 567	35 772 845	35 312 666	39 178 281	34 634 906	36 223 001
XVI	Cereali, farine, paste.	26 902	25 367	349 383	92 007	38 099	29 059	27 481	99 998	237 995	42 134
	Totale	24 096 958	22 790 367	28 378 343	19 045 225	17 404 666	35 801 904	35 340 147	39 278 274	34 872 901	36 265 135

Tavola VIII

IMPORTAZIONI NEL 1909, DISTINTE SECONDO LA NATURA DEI PRODOTTI.

DENOMINAZIONE delle merci	Unità	Quantità	Valore — Lire	DENOMINAZIONE delle merci	Unità	Quantità	Valore — Lire
I. — MATERIE PER LE INDUSTRIE, GREGGIE							
Cicoria disseccata	Quintali	10 057	251 425	Corna, ossa e altre materie affini, greggie	Tonnellate	9 405	2 720 980
Tabacco in foglie	id.	225 287	31 990 754	Guano e altri concimi non nominati	id.	24 150	1 231 440
Scorie Thomas	Tonnellate	93 087	5 585 220	Altri prodotti	12 417 187
Legni, radici, cortecce, ecc., medicinali, non polverizzate	Quintali	25 345	2 583 860	Totale			1 127 743 427
Cassia e tamarindi naturali	id.	10 944	349 248	II. — MATERIE PER LE INDUSTRIE, SEMI-LAVORATE			
Gomme, resine e gommesine	id.	129 674	5 360 412	Oli fissi d'uso industriale	Quintali	241 362	17 215 041
Legni, radici, ecc., per tinta e per concia, non macinati	id.	542 049	8 981 823	Oli minerali e di resina (escluso il petrolio)	id.	576 170	16 879 262
Juta greggia	id.	366 414	14 656 560	Oli essenziali ed essenze	Chilogr.	104 708	2 343 880
Canapa, lino e altri vegetali filamentososi, greggi (escluso il cotone)	id.	157 160	7 210 190	Acidi	Quintali	174 857	11 088 819
Cotone in bioccoli o in massa	id.	1 908 415	243 673 515	Potassa caustica e soda caustica	id.	155 942	5 511 174
Lane naturali, anche lavate, e cascami e borra di lana	id.	141 583	41 164 385	Ossidi	id.	37 142	1 893 852
Crino greggio	id.	8 496	2 973 600	Carbonati e bicarbonati	id.	415 751	5 652 107
Pelo greggio	id.	5 631	7 883 400	Cloruri	id.	121 801	1 963 541
Bozzoli	id.	60 570	64 754 280	Nitrato di sodio	id.	437 166	10 498 430
Cascami di seta greggi	id.	3 368	1 223 980	Solfati	id.	497 610	12 852 423
Legno comune rozzo e segato e doghe per botti	Tonnellate	1 524 086	117 281 758	Sali ammoniacali	id.	7 839	548 730
Legno da ebanisti non segato	Quintali	50 272	1 457 888	Sali di torio, di cerio, ecc.	Chilogr.	565	56 500
Legna da fuoco	Tonnellate	113 977	3 077 379	Bromo e iodio	Quintali	468	519 050
Radiche per spazzole	Quintali	5 144	874 480	Fosforo	id.	685	239 750
Sughero greggio	id.	14 961	1 047 270	Acetati e piroligniti	id.	17 770	552 930
Canne, giunchi e vimini, greggi e spaccati	id.	24 503	1 323 690	Prussiato di potassio	id.	2 934	395 685
Stracci	id.	39 356	1 425 962	Concimi chimici	Tonnellate	18 300	2 489 500
Pelli crude d'ogni specie	id.	227 772	57 726 180	Paraffina e ceresina	Quintali	175 157	9 471 036
Minerali e piriti di ferro	Tonnellate	178 770	3 627 495	Altri prodotti chimici	id.	175 235	9 997 334
Minerali di piombo	id.	3 093	525 525	Generi medicinali	id.	3 589	325 570
Minerali e piriti di rame	id.	11 933	1 592 334	Legni, radici, ecc., per tinta e per concia, macinati	id.	3 026	63 232
Rottami di ferro, ghisa e acciaio	Quintali	4 163 535	37 471 815	Indaco	id.	5 153	2 122 050
Pietre per costruzioni greggie	Tonnellate	19 125	478 425	Colori, estratti coloranti e vernici	id.	112 081	27 415 170
Pietre, terre, gessi, calce, cementi e minerali non metallici	id.	904 029	36 300 416	Canapa, lino, juta e altri vegetali filamentososi (escluso il cotone), pettinati	id.	5 008	893 500
Carbon fossile	id.	9 303 596	260 498 168	Filati di lino, di canapa e di juta (esclusi i cucirini)	id.	54 687	15 935 329
Gomma elastica greggia	Quintali	15 674	20 376 200	Filati di cotone (esclusi i cucirini)	id.	5 244	2 180 225
Avena	Tonnellate	88 414	16 356 590	Lane tinte, cardate, pettinate e meccaniche	id.	78 293	49 138 230
Orzo	id.	17 570	3 162 600	Filati di lana	id.	6 013	5 027 790
Semi oleosi	Quintali	911 478	33 454 412	Seta tratta, greggia	id.	26 488	110 022 800
Semi non oleosi	id.	163 581	7 361 145	Seta tratta, tinta	Chilogr.	23 868	1 241 136
Panelle di noce e di altre materie	id.	60 327	784 251	Seta artificiale	id.	69 903	1 050 707
Fieno	id.	86 323	863 230	Cascami di seta pettinati e filati	Quintali	1 202	2 057 700
Prodotti vegetali non nominati	id.	167 127	2 506 905	Legno comune in assicelle, in fogli, in verghe per cerchi e in fuscellini	id.	42 461	1 536 169
Seme di bachi da seta	Chilogr.	13 629	2 725 800	Legno da ebanisti, segato	id.	17 280	1 347 840
Piume da letto	id.	648 920	9 733 800				
Corallo greggio	id.	40 985	4 508 350				
Avorio, madreperla e tartaruga, greggi	Quintali	5 298	16 592 400				

IMPORTAZIONI NEL 1909, DISTINTE SECONDO LA NATURA DEI PRODOTTI.

DENOMINAZIONE delle merci	Unità	Quantità	Valore — Lire	DENOMINAZIONE delle merci	Unità	Quantità	Valore — Lire
Lastre di vetro e di cristallo e specchi	Quintali	60 607	4 976 811	Olio d'oliva (escluso quello lavato o al solfuro)	Quintali	52 331	7 849 650
Lavori di vetro e di cristallo (comprese bottiglie e damigiane)	id.	166 899	8 717 743	Olio di cotone	id.	306 257	25 118 074
Lavori di gomma elastica e guttaperca (escluse le calzature)	id.	19 185	29 771 335	Caffè	id.	240 957	25 302 885
Plume da ornamento lavorate	Chilogr.	16 408	4 993 480	Zucchero	id.	118 449	3 749 780
Corallo lavorato	id.	1 691	406 110	Confetti e conserve, biscotti da tè e farina latte	id.	11 521	1 812 393
Avorio, madreperla e tartaruga, lavorati	id.	78 424	4 119 015	Cacao e cioccolato	id.	33 937	7 951 890
Mercerie comuni e fini	id.	2 869 607	24 665 633	Pepe e pimento, peperoni secchi	id.	20 884	1 988 950
Ventagli	id.	76 956	1 045 929	Altri coloniali, droghe e spezie	id.	5 715	1 780 233
Pennelli	Quintali	962	1 058 200	Grano	Tonnellate	1 332 373	299 605 470
Strumenti musicali (esclusi gli organi da chiesa)	Numero	23 544	3 507 834	Segala e altre granaglie	id.	288 844	48 810 250
Fili e cordoni elettrici isolati	Quintali	13 984	3 398 300	Datteri, carrubbe, pistacchi, frutta seche; frutta, legumi e ortaggi preparati	Quintali	96 233	5 586 524
Cappelli d'ogni specie	Numero	910 372	2 497 236	Animali equini	Numero	48 939	41 196 890
Flori finti e fornimenti di fiori finti	Chilogr.	28 880	1 631 150	Animali bovini	id.	118 584	43 258 950
Altri prodotti			11 136 838	Carni, pollame, cacciagione	Quintali	68 835	41 923 040
				Estratto di carne e pastiche di brodo	id.	3 859	1 022 500
				Pesci e caviale	id.	895 494	86 051 055
				Formaggio	id.	79 102	16 968 260
				Grasso di maiale (strutto)	id.	23 843	3 576 450
				Altri prodotti			16 846 737
			754 343 550				
IV. — GENERI ALIMENTARI E ANIMALI VIVI							
Acque minerali e gassose	Quintali	36 075	1 154 114				
Vini e sidro	Ettolitri	17 608	2 095 930				
Birra	id.	93 424	3 810 700				
Spiriti	id.	5 416	1 176 705				
							658 627 430

Riassunto e confronto con gli anni precedenti.

(Valori in lire).

	1905	1906	1907	1908	1909
I. — Materie per le industrie, greggie	736 738 728	945 732 401	1 109 107 229	1 063 556 517	1 127 743 427
II. — Materie per le industrie, semi-lavorate	433 141 541	506 729 886	597 741 179	560 460 780	570 996 040
III. — Prodotti fabbricati	445 466 960	625 650 852	805 010 725	810 223 367	754 343 550
IV. — Generi alimentari e animali vivi	400 428 017	436 238 846	368 810 179	479 034 845	658 627 430
Totale	2 015 775 246	2 514 351 985	2 880 669 312	2 913 275 509	3 111 710 447

Tavola IX.

ESPORTAZIONI NEL 1909, DISTINTE SECONDO LA NATURA DEI PRODOTTI.

DENOMINAZIONE delle merci	Unità	Quantità	Valore — Lire	DENOMINAZIONE delle merci	Unità	Quantità	Valore — Lire
I. — MATERIE PER LE INDUSTRIE, GREGGIE				II. — MATERIE PER LE INDUSTRIE, SEMI-LAVORATE			
Tartaro e feccia di vino	Quintali	166 575	10 300 422	Olio d'oliva lavato o al solfuro	Quintali	55 668	4 453 440
Legni, radiche, cortecce, ecc., medicinali, non polverizzati	id.	41 457	3 097 260	Oli essenziali ed essenze	Chilogr.	713 177	10 571 243
Manna in sorte e in cannelli	id.	2 432	1 094 400	Sugo di tabacco	Quintali	3 806	513 810
Scorze di agrumi	id.	7 418	163 496	Acidi	id.	336 701	12 713 059
Legni, radiche, ecc., per tinta e per concia, non macinati	id.	74 640	1 762 868	Ossidi	id.	100 541	2 639 992
Canapa greggia	id.	598 501	49 077 082	Solfato di rame	id.	11 441	557 050
Altri vegetali filamentosì (escluso il cotone), greggi	id.	45 875	2 847 215	Carburo di calcio	id.	18 109	507 052
Cascami di cotone	id.	86 218	5 173 080	Citrato di calcio	id.	23 809	3 800 440
Lane naturali, anche lavate, e cascami e borra di lana	id.	25 559	7 762 200	Altri prodotti chimici	id.	136 126	6 201 361
Crino, pelo e setole, greggi	id.	10 277	3 306 510	Sughi	id.	17 681	1 698 788
Bozzoli	id.	3 171	2 505 150	Generi medicinali	id.	9 778	1 166 200
Cascami di seta greggi	id.	27 969	16 568 750	Legni, radiche, ecc., per tinta e per concia, macinati	id.	180 015	4 765 838
Legno comune rozzo e segato e doghe per botti	Tonnellate	40 446	4 632 726	Colori, estratti coloranti e vernici	id.	14 933	1 534 560
Radiche per spazzole	Quintali	51 169	10 233 800	Canapa, lino, juta e altri vegetali filamentosì (escluso il cotone), pettinati	id.	33 103	4 336 477
Sughero greggio	id.	15 646	1 035 220	Filati di lino, di canapa e di juta (esclusi i cucirini)	id.	33 979	6 662 423
Pelli crude, d'ogni specie	id.	220 486	45 539 275	Filati di cotone (esclusi i cucirini)	id.	93 413	19 539 330
Minerali e piriti di ferro	Tonnellate	1 140	20 451	Filati di lana	id.	1 788	1 360 840
Minerali di piombo	id.	1 037	181 475	Seta tratta, greggia	id.	87 637	452 482 600
Minerali di zinco	id.	123 936	15 368 064	Seta tratta, tinta	Chilogr.	138 068	7 455 672
Minerali metallici d'ogni altra sorta	id.	3 643	174 555	Cascami di seta, pettinati e filati	Quintali	9 219	19 929 925
Scorie di fusione o affinazione di metalli	Quintali	171 629	102 977	Legno comune in assicelle, in fogli, in verghe per cerchi e in fuscellini	id.	21 419	811 570
Marmo greggio	Tonnellate	156 939	10 200 450	Carbone di legna	Tonnellate	22 527	1 576 800
Pietre per costruzioni, greggie	id.	56 412	1 974 420	Trecece di paglia, di scorza e di sparto	Quintali	28 070	9 548 380
Pietre, terre, gessi, calce, cementi e minerali non metallici	id.	210 836	5 558 171	Pelli preparate	id.	7 061	3 695 460
Zolfo in pani e rottami	Quintali	2 003 242	19 231 123	Rame, ottone e bronzo, in pani, spranghe, lamiere e fili	id.	5 450	973 655
Crusca	id.	175 753	2 724 171	Piombo e sue leghe con l'antimonio, in pani e in toglì	id.	9 399	327 451
Fiori freschi	id.	25 460	5 092 000	Stagno e sue leghe in pani, fili e fogli	id.	1 045	364 715
Semi non oleosi	id.	72 976	5 836 730	Zinco, in pani, lamiere e fogli	id.	10 217	565 765
Panelli di noce e di altre materie	id.	231 935	3 015 155	Antimonio allo stato metallico	id.	75	5 625
Fieno	id.	419 716	4 497 460	Mercurio	id.	7 144	4 072 080
Prodotti vegetali non nominati	id.	393 653	5 904 795	Argento greggio	Chilogr.	34 470	3 274 650
Seme di bachi da seta	Chilogr.	2 885	865 500	Pietre per costruzioni, segate, scolpite, ecc.	Tonnellate	6 251	562 590
Plume da letto	id.	176 465	1 761 650	Zolfo raffinato, molito e fiore di zolfo	Quintali	1 289 091	14 494 499
Capelli non lavorati	id.	152 956	19 149 509	Bitumi solidi	id.	219 783	3 516 528
Corallo greggio	id.	8 800	968 900	Gomma elastica in fili	id.	380	1 178 000
Madreperla greggia	Quintali	649	2 076 800	Altri prodotti	7 540 211
Corna, ossa e altre materie affini, greggie	Tonnellate	1 885	228 640				
Concimi non nominati	id.	24 181	1 450 860				
Altri prodotti	8 617 095				
Totale . . .			279 829 286	Totale . . .			617 253 419

ESPORTAZIONI NEL 1909, DISTINTE SECONDO LA NATURA DEI PRODOTTI.

DENOMINAZIONE delle merci	Unità	Quantità	Valore — Lire	DENOMINAZIONE delle merci	Unità	Quantità	Valore — Lire
III. — PRODOTTI FABBRICATI				IV. — GENERI ALIMENTARI E ANIMALI VIVI			
Tabacco lavorato	Chilogr.	698 586	4 990 102	Berretti	Numero	672 284	974 812
Medicamenti composti	Quintali	6 345	3 295 700	Cappelli d'ogni specie	id.	10 842 673	22 737 129
Profumerie	id.	1 383	506 700	Cmbrelli	id.	182 382	390 264
Saponi	id.	30 601	2 332 905	Oggetti da collezione e d'arte	V. D.	...	10 361 936
Fiammiferi	id.	36 761	6 073 431	Altri prodotti	20 097 536
Tessuti e altri manufatti di canapa, lino e di pelo	id.	85 171	16 338 813	Totale			475 099 320
Tessuti e altri manufatti di cotone	id.	318 087	112 866 158				
Tessuti e altri manufatti di lana, di crino e di pelo	id.	17 220	19 405 120				
Tessuti e altri manufatti, di seta	Chilogr.	1 358 172	87 996 773	Acque minerali e gassose	Quintali	44 124	1 059 582
Botti vuote	Ett. cap.	302 813	2 456 102	Vini e vermut	Ettolitri	1 588 168	44 556 823
Mobili, cornici e lavori di legno	Quintali	58 181	11 260 610	Spiriti	id.	131 697	11 085 600
Bottoni di corozo	id.	7 306	6 137 040	Olio d'oliva (escluso quello lavato o al solfuro)	Quintali	184 481	31 128 985
Mercerie e balocchi di legno	id.	1 021	469 380	Confetti e conserve	id.	1 998	309 690
Lavori da panieraio e da stolaio	id.	8 500	1 117 020	Frutti canditi	id.	29 320	2 932 000
Carta d'ogni specie	id.	100 571	6 320 086	Cioccolata	id.	1 888	566 400
Stampe, litografie e cartelli	id.	7 132	10 584 600	Sale marino e salgemma	Tonnellate	103 895	779 212
Libri stampati e giornali	id.	10 805	5 436 500	Riso	id.	58 744	21 600 470
Lavori di carta e di cartone e libri non stampati	id.	6 075	2 226 860	Granturco (escluso quello bianco)	id.	5 541	1 052 790
Lavori da pellicciaio	Chilogr.	8 523	460 242	Legumi secchi	id.	33 383	8 846 495
Guanti di pelle	Cento paia	22 270	5 567 500	Castagne	id.	25 651	4 360 670
Calzature	Paia	59 440	571 409	Patate	id.	73 663	6 261 355
Lavori di ferro e acciaio	Quintali	30 032	2 341 080	Farina di grano	Quintali	419 868	14 695 380
Lavori di lamiera di ferro e acciaio, stagnate, zincate, piombate, ecc.	id.	4 750	401 932	Semolino	id.	169 615	6 784 600
Lavori di rame, di ottone e di bronzo	id.	6 360	2 329 045	Paste di frumento	id.	522 790	24 048 340
Lavori di piombo e sue leghe	id.	22 854	1 574 491	Legumi e ortaggi freschi	id.	677 828	15 825 633
Lavori di stagno e sue leghe	id.	1 061	387 725	Agrumi	id.	3 693 976	35 109 782
Caldaie	id.	3 640	327 600	Frutte fresche	id.	1 520 822	45 078 765
Macchine e loro parti	id.	63 532	8 050 698	Carrube e pistacchi	id.	74 539	1 557 308
Strumenti scientifici	id.	4 655	9 792 700	Frutte secche	id.	491 758	41 579 879
Lavori d'argento	Chilogr.	7 029	1 616 070	Frutte, legumi e ortaggi preparati	id.	123 880	14 199 570
Vetture automobili	Numero	2 158	22 941 435	Conserva di pomodori	id.	305 158	13 732 110
Bastimenti e altri galleggianti	Tonnellate di stazza lorda	5 421	828 530	Funghi e tartufi	id.	3 705	1 462 580
Marmo e alabastro, lavorati	Quintali	1 023 402	14 523 572	Animali equini	Numero	2 574	1 109 100
Laterizi	Tonnellate	83 461	1 036 226	Animali bovini	id.	10 293	5 008 540
Terre cotte, lavori di grante, grès, maio- liche, terraglie e porcellane	Quintali	68 238	2 034 314	Bestiame ovino e caprino	id.	30 611	612 220
Vetri, cristalli, specchi e smalti in con- terie	id.	33 191	3 588 398	Porei	id.	1 706	172 545
Lavori di gomma elastica (escluse le calzature)	id.	11 810	20 023 050	Carni, pollame, cacciagione	Quintali	105 071	20 500 720
Corallo lavorato	Chilogr.	42 167	10 123 190	Pesci	id.	37 533	4 575 430
Corna, ossa e altre materie affini, la- vorate	Quintali	2 482	1 882 050	Uova di pollame	id.	216 915	43 383 000
Mercerie comuni e fini	Chilogr.	885 280	4 981 803	Latte condensato	id.	15 452	1 855 790
Strumenti musicali (esclusi gli organi da chiesa)	Numero	74 012	2 000 760	Burro di latte	id.	36 415	10 014 125
Fili e cordoni elettrici isolati	Quintali	8 605	3 439 800	Formaggio	id.	199 831	44 739 330
				Altri prodotti	11 122 703
				Totale			494 707 537

Segue TAVOLA IX.

ESPORTAZIONI NEL 1909, DISTINTE SECONDO LA NATURA DEI PRODOTTI.

Riassunto e confronto con gli anni precedenti.

(Valori in lire)

	1905	1906	1907	1908	1909
I. — Materie per le industrie, greggie.	261 665 325	279 033 127	250 374 486	248 623 230	279 829 286
II. — Materie per le industrie, semi-lavorate	598 721 522	708 733 966	712 740 584	551 352 960	617 253 419
III. — Prodotti fabbricati.	418 177 653	468 766 057	468 552 378	434 856 149	475 099 320
IV. — Generi alimentari e animali vivi.	426 753 143	459 416 661	517 200 862	494 431 018	494 707 537
Totale	1 705 317 643	1 905 949 811	1 948 868 310	1 729 263 357	1 866 889 562

Tavola X.

RISCOSSIONI DOGANALI, PER CATEGORIE, NEL 1909 E CONFRONTO CON QUELLE DELL'ANNO PRECEDENTE e con la media del quinquennio 1904-1908.

Categorie	DAZI D'IMPORTAZIONE									DAZI D'ESPORTAZIONE									Categorie	
	1904	1905	1906	1907	1908	Media del quinquennio 1904-1908	1909	Differenza nel 1909		1904	1905	1906	1907	1908	Media del quinquennio 1904-1908	1909	Differenza nel 1909			
								in confronto col 1908	in confronto con la media del quinquennio								in confronto col 1908	in confronto con la media del quinquennio		
Lire	Lire	Lire	Lire	Lire	Lire	Lire	Lire	Lire	Lire	Lire	Lire	Lire	Lire	Lire	Lire	Lire	Lire	Lire		
I.	38 598 700	39 419 586	35 403 537	28 715 417	29 987 313	34 294 911	38 602 339	+ 8 665 026	+ 4 807 428	I
II.	28 502 952	32 065 919	43 712 921	53 386 662	38 793 845	39 292 460	47 028 636	+ 8 234 791	+ 7 736 176	II
III.	4 983 193	4 968 963	5 602 856	6 741 465	6 868 561	5 833 008	7 436 833	+ 568 272	+ 1 603 825	388 920	445 853	392 580	348 711	411 750	391 563	410 465	- 1 285	+ 18 902	...	III
IV.	721 207	757 449	858 065	945 226	967 404	849 870	1 056 319	+ 88 915	+ 206 449	168 566	166 191	92 021	85 357	- 85 357	...	IV
V.	1 872 826	2 044 259	2 345 819	2 578 320	2 529 511	2 268 147	2 940 467	+ 410 956	+ 672 320	V
VI.	9 641 592	10 226 401	11 464 498	13 275 066	13 419 069	11 605 445	13 591 743	+ 172 074	- 1 986 298	VI
VII.	7 920 397	8 391 209	9 034 403	9 953 500	10 318 261	9 123 555	10 509 667	+ 191 406	+ 1 386 112	VII
VIII.	3 330 100	3 559 814	3 626 706	4 062 496	3 740 751	3 663 973	4 544 079	+ 803 328	+ 880 106	269 249	332 239	316 024	306 702	353 148	315 472	331 161	- 21 987	+ 15 689	...	VIII
IX.	795 781	900 317	1 011 077	1 182 700	1 314 542	1 040 883	1 294 015	- 29 527	+ 253 132	IX
X.	1 989 818	2 419 377	2 547 963	2 969 333	2 829 424	2 493 183	2 949 627	+ 110 203	+ 456 444	6 159	5 060	23 153	3 361	4 471	8 444	3 731	- 740	- 4 710	...	X
XI.	1 834 907	1 966 353	2 305 710	2 483 959	2 750 303	2 263 246	3 010 530	+ 260 227	+ 742 284	XI
XII.	29 091 265	31 098 781	46 177 224	63 086 311	63 556 794	46 602 075	55 074 942	- 8 481 852	+ 8 472 867	13 048	12 634	20 143	14 821	14 911	15 110	3 813	- 11 098	- 11 297	...	XII
XIII.	1 564 147	932 581	2 910 511	7 326 176	4 772 745	3 501 232	3 495 309	- 1 277 436	- 5 923	XIII
XIV.	2 404 204	2 638 462	3 784 942	4 256 025	5 048 912	3 626 509	5 058 012	+ 9 100	+ 1 421 503	XIV
XV.	579 330	664 025	841 680	985 298	1 127 173	839 501	1 416 474	+ 239 301	+ 576 973	XV
XVI.	61 524 756	87 028 074	103 043 586	64 805 077	59 334 476	75 147 194	102 742 918	+43 408 442	+27 595 724	84 936	77 702	56 826	16 091	9 529	49 017	6 914	- 2 615	- 42 103	...	XVI
XVII.	6 075 381	5 169 441	6 847 115	8 537 778	12 149 055	7 755 754	12 091 259	- 57 796	+ 4 335 505	XVII
XVIII.	2 438 031	2 530 708	2 953 987	3 893 475	4 194 054	3 202 051	4 595 245	+ 401 191	+ 1 393 194	19 068	17 891	18 761	17 626	13 366	17 342	16 867	+ 3 501	- 475	...	XVIII
Totale	203 868 587	236 201 719	284 172 603	279 184 234	263 662 793	253 417 997	317 438 414	+53 775 621	+64 020 417	949 946	1027 570	919 508	707 312	807 175	882 302	772 951	- 34 224	- 109 351	...	Totale

RIASSUNTO.

	1904	1905	1906	1907	1908	Media del quinquennio 1904-1908	1909	Aumento o diminuzione	
	Lire	Lire	Lire	Lire	Lire	Lire	Lire	in confronto col 1908	in confronto con la media del quinquennio
								Lire	Lire
Dazi d'importazione	203 868 587	236 201 719	284 172 603	279 184 234	263 662 793	253 417 997	317 438 414	+ 53 775 621	+ 64 020 417
Dazi d'esportazione	949 946	1 027 570	919 508	707 312	807 175	882 302	772 951	- 34 224	- 109 351
Altri proventi (a)	7 868 005	9 528 481	10 434 757	10 635 182	10 293 684	9 752 022	14 025 966	+ 3 732 282	+ 4 273 944
Totale	212 686 538	246 757 770	295 526 868	290 526 728	274 763 652	264 052 321	332 237 331	+ 57 473 679	+ 68 155 010

(a) Esclusi i diritti marittimi.

Tavola XI.

RISCOSSIONI PER DIRITTI D'ENTRATA (dazi d'importazione e sopratasse)
sui principali prodotti soggetti a dazio, nel quinquennio 1905-1909.

Categorie	PRODOTTI	1905	1906	1907	1908	1909
		Miglie'a di lire				
I	Vino	401	489	695	313	291
	Birra	1 658	1 839	1 860	1 686	1 733
	Spirito	1 337	1 283	2 541	1 491	1 201
	Olio d'oliva	842	186	29	592	786
	Altri oli fissi	4 276	1 202	1 521	4 507	13 084
	Oli di cocco e di palma	63	54	104	55	68
	Oli minerali pesanti	2 340	2 658	3 070	3 244	3 645
	Petrolio e benzina	31 946	29 962	22 335	24 326	23 374
	Oli volatili od essenze	254	305	318	300	342
	Caffè	24 348	26 588	27 929	29 599	31 331
	Zucchero	3 073	11 911	19 882	2 994	9 131
II	Confetti e conserve, biscotti da tè e farina latte	395	508	565	719	951
	Cacao e cioccolata	1 327	1 357	1 543	1 651	1 948
	Cannella	284	292	298	313	308
	Pepe e pimento	2 032	2 392	2 855	2 785	2 506
	Tabacco fabbricato	184	176	155	103	147
	Acido stearico e oleina	185	245	247	243	336
	Alcaloidi	169	219	286	465	208
	Solfato di rame	614	501	2 120	500	181
III	Paraffina solida	1 335	1 515	2 205	1 790	2 611
	Altri prodotti chimici	1 521	1 917	2 071	1 786	2 013
	Generi medicinali non nominati e medicinali composti	369	388	236	216	240
	Gomme, resine e gommesine	412	476	505	529	378
	Sapone profumato e di glicerina, e profumerie	170	205	223	222	273
IV	Colori ed estratti coloranti	289	260	284	233	246
	Vernici	294	386	388	467	509
	Lapis, inchiostri e neri	173	209	221	222	257
V	Filati di lino, di canapa e di juta	870	938	1 054	918	1 110
	Tessuti di lino, di canapa e di juta	393	537	563	568	499
	Altri manufatti di lino, di canapa e di juta	712	823	900	1 043	1 272
VI	Cotone in blocchi o in massa	4 952	5 491	6 539	6 197	5 722
	Filati e catene di cotone	636	598	880	758	667
	Tessuti di cotone, puri e tulli	2 362	3 064	3 306	3 033	3 856
	Tessuti di cotone misti con seta e con lana	284	299	361	381	348
	Altri manufatti di cotone	1 982	2 092	2 173	3 051	2 999
VII	Lane pettinate, tinte e non tinte	958	977	1 079	1 180	1 153
	Filati di lana	291	339	374	467	450
	Tessuti di lana	6 145	6 722	7 388	7 703	7 889
	Altri manufatti di lana e di crino	985	973	1 082	912	982
VIII	Tessuti ed altri manufatti di seta	3 510	3 540	3 999	3 681	4 490

RISCOSSIONI PER DIRITTI D'ENTRATA (DAZI D'IMPORTAZIONE E SOPRATASSE)
sui principali prodotti soggetti a dazio, nel quinquennio 1905-1909.

Categorie	PRODOTTI	1905	1906	1907	1908	1909
		Migliaia di lire				
IX	Mobili, cornici, utensili e lavori di legno	436	499	669	695	645
	Mercerie e balocchi di legno	96	118	156	186	162
X	Carta colorita e da parati	333	432	455	446	450
	Stampe, litografie, cartelli e carte geografiche	488	523	614	631	645
	Cartoni e lavori di carta e di cartone	806	960	1 120	1 080	1 203
XI	Pelli conciate	1 167	1 708	1 795	1 480	1 591
	Calzature	233	233	111	183	330
	Lavori di pelli concie senza pelo	162	226	257	304	297
XII	Rottami di ferro, ghisa ed acciaio	3 282	4 086	4 288	3 789	4 691
	Ghisa in pani	1 362	1 703	2 298	2 530	2 452
	Ghisa lavorata	602	1 004	1 453	784	976
	Ferro greggio in masselli ed acciaio in pani	665	627	883	1 187	1 445
	Ferro ed acciaio laminati o battuti in verghe, spranghe, ecc. e tirati in fili	4 060	6 820	9 463	8 314	7 398
	Ferro ed acciaio in lamiera	1 438	2 435	2 756	2 489	2 555
	Rotaie e traversine per ferrovie	498	1 264	3 046	1 951	767
	Ferro e acciaio in tubi	1 137	1 502	1 727	1 937	1 751
	Ferro e acciaio, fucinati, in lavori greggi	333	372	601	671	528
	Lamiere di ferro e di acciaio, zincate, piombate, stagnate, ecc.	165	350	656	628	606
	Lavori di ferro e acciaio	4 362	7 287	11 265	13 057	10 296
	Lavori di lamiera di ferro e acciaio, zincate, piombate, stagnate, ecc.	236	273	335	488	450
	Utensili e strumenti usuali per arti e mestieri, in ferro, ecc.	664	919	1 014	1 023	1 032
	Rame, ottone e bronzo, in pani	578	679	933	804	626
	Rame, ottone e bronzo, in spranghe, fogli, lamine, tubi e fili	443	577	648	849	785
	Rame, ottone e bronzo, lavorati	703	824	1 110	1 230	1 043
	Zinco in lamiera e fogli	178	166	201	190	171
	Fucili, pistole e rivoltelle	243	378	523	761	763
	Caldaje, macchine ed accessori	7 807	11 665	15 833	16 173	12 680
	Apparecchi di rame o di altri materiali, per riscaldare, ecc.	313	394	457	681	529
	Strumenti scientifici	518	785	793	907	920
	Oreficeria e gioielli d'oro	36	37	58	67	69
	Argenteria e gioielli d'argento	259	274	320	296	368
Orologi	259	392	423	434	370	
XIII	Carri e vetture da strade comuni (comprese le automobili)	152	541	332	178	181
	Veicoli da ferrovia	619	2 165	3 949	3 202	1 499
XIV	Cementi e calce idraulica	112	141	101	199	176
	Terre cotte, grés, maioliche, terraglie e porcellane	913	1 157	1 362	1 490	1 473
	Lastre di vetro e specchi	560	1 092	935	1 135	1 171
	Lavori di vetro e di cristallo	692	829	1 027	1 331	1 374
Bottiglie comuni	187	231	217	307	326	
XV	Gomma elastica e guttaperca, lavorate	504	683	985	1 127	1 416

RISCOSSIONI PER DIRITTI D'ENTRATA (DAZI D'IMPORTAZIONE E SOPRATASSE)

sui principali prodotti soggetti a dazio, nel quinquennio 1905-1909.

Categorie	PRODOTTI	1905	1906	1907	1908	1909
		Migliaia di lire				
	Grano o frumento	78 967	92 779	55 911	49 332	87 081
	Segala	273	225	53	61	1 235
	Avena ed orzo	1 653	2 850	2 060	2 647	3 730
	Granturco	1 724	2 532	819	868	2 469
	Altre granaglie	213	317	361	727	535
	Riso greggio e lavorato	26	7	1	—	—
XVI	Farine di grano e di granaglie	153	211	168	137	138
	Crusca	59	190	48	134	557
	Fecole	415	750	1 267	1 258	1 355
	Amido	249	335	425	409	374
	Carrube	105	118	78	111	109
	Frutte secche	236	184	246	222	244
	Semi oleosi	2 799	2 399	3 023	3 186	4 110
	Animali bovini	178	240	137	1 370	1 513
	Carne salata e affumicata ecc., e lardo	395	431	1 448	1 642	1 085
	Pesci preparati	3 213	4 132	4 996	5 851	5 733
XVII	Latte condensato	20	26	37	44	69
	Formaggio	369	329	295	414	467
	Grasso di maiale (strutto)	115	99	175	217	238
	Piume da ornamento	187	222	287	427	453
	Mercerie e ventagli	1 698	1 939	2 469	2 504	2 728
XVIII	Pianoforti ed armoniums	227	264	321	370	406
	Fili e cordoni elettrici	132	236	402	426	431
	Fiori finti e fornimenti di fiori finti	210	233	275	285	355
	Altri prodotti	4 599	5 922	7 427	11 751	12 323
	TOTALE	240 152	287 147	233 456	267 559	324 083
	Dazi di importazione	236 202	284 173	279 184	263 663	317 438
	Sopratasse di confine	3 950	2 974	4 272	3 896	6 645
	TOTALE DEI DIRITTI D'ENTRATA	240 152	287 147	233 456	267 559	324 083

RISCOSSIONI PER DIRITTI DI USCITA
sui prodotti soggetti a dazio d'esportazione, nel quinquennio 1905-1909.

Categorie	PRODOTTI	1905	1906	1907	1908	1909
		Migliaia di lire				
III	Sale marino e salgemma	25	22	—	—	—
	Tartaro e feccia di vino	391	370	349	412	410
IV	Generi per tinta e per concia	166	92	—	—	—
VIII	Cascami di seta	332	316	307	353	331
X	Stracci	5	23	3	4	4
XII	Minerali di ferro, di piombo e di rame	13	20	15	15	4
XVI	Semi oleosi	24	16	16	10	7
	Semi non oleosi	54	41	—	—	—
XVIII	Oggetti da collezione	18	19	17	13	17
Totale		1 028	919	707	807	773

TAVOLE ANALITICHE

Tavola XIII.

ANALISI DEL COMMERCIO GENERALE

d'importazione e di esportazione nel 1909.

Numero di statistica	MERCÌ	IMPORTAZIONE			ESPORTAZIONE	
		Unità	Quantità	Valore Lire	Quantità	Valore Lire
CATEGORIA I. — SPIRITI, BEVANDE E OLI.						
1	Acque minerali, naturali o artificiali	Quintali	36 442	1 166 144	44 418	1 069 192
2	— gassose.	id.	143	4 290	101	3 030
3	Vini, in botti o caratelli.	Ettolitri	15 669	313 380	1 417 503	25 543 803
4	— in bottiglie.	Centin.	7 892	1 973 000	57 726	7 383 780
5	Vermut, in botti o caratelli.	Ettolitri	5	300	40 176	661 440
6	— in bottiglie.	Centin.	19	1 900	101 071	11 117 770
7 a	Sidro o idromele, in bottiglie.	id.	—	—	—	—
7 b	— in altri recipienti.	Ettolitri	5	100	—	—
8	Birra, in botti o caratelli.	id.	91 681	3 667 240	2 594	93 260
9	— in bottiglie.	Centin.	5 209	312 540	1 698	98 784
10	Spirito puro, in botti o caratelli.	Ettolitri	1 004	35 140	87 629	2 630 125
11	Cognac, in botti o caratelli.	id.	1 104	320 160	639	123 110
12	Cognac in bottiglie superiori a mezzo litro, ma non eccedenti il litro	Centin.	673	249 010	322	123 020
13	— in bottiglie di mezzo litro o meno.	id.	156	29 640	17	2 270
14	Spirito dolcificato o aromatizzato (escluso il cognac), in botti o caratelli	Ettolitri	2 631	499 890	7 660	899 480
15	— in bottiglie superiori a mezzo litro, ma non eccedenti il litro	Centin.	1 603	360 675	39 489	7 518 310
16	— in bottiglie di mezzo litro o meno	id.	374	48 620	891	99 230
17	Olio di pesce, in bottiglie o altri simili recipienti, di capacità non superiore a 5 litri	Quintali	822	82 200	—	—
18	— in altri recipienti.	id.	67 160	3 358 000	319	15 950
19	Olio d'oliva, lavato o al solfuro	id.	159	12 720	55 693	4 455 440
20	— d'oliva d'altra specie	id.	174 852	26 227 800	289 196	49 755 235
21	— di lino, cotto	id.	17 687	1 326 525	13 459	1 009 425
22	— di lino, altro	id.	3 621	235 365	484	31 460
23	— di cotone	id.	365 831	29 998 142	43 645	3 578 890
24	— di cocco	id.	17 042	1 397 444	3	246
25	— di palma	id.	70 201	4 633 266	253	16 698
26	— di ricino	id.	681	64 695	2 558	243 010
27	— d'arachide	id.	48 258	4 843 220	557	50 130
28	Oli fissi non nominati	id.	39 526	3 478 288	1 177	103 576
29	Benzina.	id.	105 442	2 952 376	20 933	586 124
30	Benzolo, toluolo, xilolo	id.	6 363	286 335	—	—
31	Residui della distillazione degli oli minerali.	id.	81 671	326 684	86	344
32	Vacat.	—	—	—	—	—
33	Olio di trementina	id.	26 932	2 693 200	96	9 600

ANALISI DEL COMMERCIO GENERALE D'IMPORTAZIONE E DI ESPORTAZIONE NEL 1909.

Numero di statistica	M E R C I	I M P O R T A Z I O N E			E S P O R T A Z I O N E	
		Unità	Quantità	Valore Lire	Quantità	Valore Lire
<i>Segue</i> CATEGORIA I — SPIRITI, BEVANDE ED OLI.						
34	Oli minerali, di resina e di catrame, non nominati, pesanti	Quintali	450 909	11 272 725	38 907	972 675
35	Petrolio	id.	1 230 617	18 459 255	170 670	2 560 050
36	Altri oli minerali, di resina e di catrame, non nominati	id.	65 173	1 824 984	3 458	88 424
37	Essenza di rose	Chilogr.	158	142 200	—	—
38	— di agrumi	id.	6 386	127 720	689 879	10 016 523
39	— di chiodi di garofano	id.	1 969	39 380	—	—
40	— di menta	id.	5 570	222 800	4 464	178 560
41	Oli essenziali ed essenze non nominati	id.	107 919	2 158 380	30 146	602 920
42	Lieviti	Quintali	5 300	543 245	66	5 610
43	Ghiaccio	id.	192	288	2 430	3 658
Totale della I categoria				125 180 266		181 651 152

CATEGORIA II — GENERI COLONIALI, DROGHE E TABACCHI.

44	Caffè naturale	Quintali	268 435	28 185 675	37 378	3 924 690
45	— tostato	id.	321	46 545	219	31 755
46	Cicoria e ogni altra sostanza da sostituirsi al caffè: dis- seccata	id.	10 056	251 400	—	—
47	— macinata o anche solamente tostata	id.	2 827	167 258	144	7 200
48	Melazzo	id.	2 292	18 336	6	48
49	Zucchero di prima classe	id.	117 494	3 750 808	9 154	292 928
50	— di seconda classe	id.	10 891	304 948	237	6 636
51	Glucosio liquido	id.	606	24 846	92	3 772
52	— solido	id.	1	38	—	—
53	Confetti e conserve con zucchero o miele	id.	10 713	1 660 515	34 108	3 674 140
54	Biscotti da tè	id.	1 466	175 920	287	34 440
55	Farina lattea contenente non più del 33 per cento di zucchero	id.	2 234	417 758	63	11 781
56	Siroppi per bibite	id.	116	13 920	307	36 840
57	Cacao in grani	id.	20 075	3 713 875	2 859	528 915
58	— infranto, macinato o in pasta	id.	4 604	1 012 880	186	40 920
59	Burro di cacao	id.	2 827	1 017 720	5	1 800
60	Cioccolata	id.	13 156	3 946 800	1 895	568 500
61	Cannella	id.	3 573	661 005	2 011	372 035
62	Chiodi di garofani	id.	2 164	255 352	874	103 182
63	Peperoni secchi	id.	15	1 200	1 290	103 200
64	Pepe e pimento	id.	28 373	2 695 435	10 228	971 660
65	Tè	id.	782	297 160	45	17 100
66	Vainiglia	Chilogr.	13 050	365 400	1 767	49 476
67	Zafferano	id.	6 220	497 600	1 370	123 250

Segue TAVOLA XIII.

ANALISI DEL COMMERCIO GENERALE D'IMPORTAZIONE E DI ESPORTAZIONE NEL 1909.

Numero di statistica	M E R C I	IMPORTAZIONE			ESPORTAZIONE	
		Unità	Quantità	Valore	Quantità	Valore
				Lire		Lire
	Segue CATEGORIA II — GENERI COLONIALI, DROGHE E TABACCHI.					
68	Noci moscade: col guscio	Quintali	129	11 010	7	630
69	— senza guscio	id.	493	73 950	235	35 250
70	Senapa liquida, in polvere o in composta	id.	782	78 200	32	3 200
71	Spezie non nominate	id.	674	87 620	349	45 370
72	Tabacco in foglie e in costole di foglie	id.	225 536	32 026 412	4 055	575 810
73	— fabbricato in sigari Manilla, Avana, uso Avana e spagnolette	Chilogr.	23 526	823 410	8 015	134 841
74	— fabbricato di qualsiasi altra qualità	id.	10 387	72 709	701 546	4 910 822
75	Sugo di tabacco	Quintali	—	—	3 806	513 810
	Totale della II categoria			82 665 005		17 123 951

CATEGORIA III — PRODOTTI CHIMICI, GENERI MEDICINALI, RESINE E PROFUMERIE.

76	Acido acetico impuro	Quintali	3 500	108 500	745	23 095
77	Acido acetico puro contenente in peso in acido acetico anidro: 10 % o meno	id.	65	1 300	1 245	24 900
78 a)	— più di 10 e meno di 30 per cento	id.	1	35	—	—
78 b)	— più di 30 e meno di 50 per cento	id.	3	150	118	5 900
79 a)	— più di 50 e meno di 70 per cento	id.	7	429	1	60
79 b)	— più di 70 e meno di 90 per cento	id.	468	35 100	10	750
79 c)	— più di 90 e meno di 98 per cento	id.	137	12 339	—	—
80	— 98 per cento o più (acido acetico glaciale)	id.	124	13 340	—	—
81	Acido arsenioso	id.	2 347	162 490	5	350
82	— benzoico	id.	19	8 470	—	—
83	— borico greggio	id.	—	—	8 368	334 720
84	— borico raffinato	id.	657	39 420	6 883	412 980
85	— carbonico	id.	20	720	551	19 836
86	— citrico	id.	1 563	578 310	136	50 320
87	— cloridrico	id.	2 090	13 585	200	1 300
88	— fenico	id.	1 814	103 398	8	456
89	— fosforico	id.	89	7 120	—	—
90	Acidi gallico e pirogallico	id.	17	11 050	182	118 300
91	Acidi grassi, aventi il punto di solidificazione a una temperatura superiore a 40°, ma inferiore a 48°	id.	9 041	632 870	—	—
92	Acido lattico	id.	520	62 400	121	14 520
93	— nitrico	id.	4 684	187 360	121	4 840
94	— oleico	id.	53 868	3 770 760	44 487	3 114 090
95	— ossalico	id.	784	66 640	29	2 465
96	— salicilico	id.	273	81 900	—	—
97	— solforico	id.	109	817	1 569	11 767
98	— solforoso	id.	687	36 411	—	—
99	— stearico	id.	15 247	1 677 470	111	12 210

ANALISI DEL COMMERCIO GENERALE D'IMPORTAZIONE E DI ESPORTAZIONE NEL 1909.

Numero di statistica	M E R C I	I M P O R T A Z I O N E			E S P O R T A Z I O N E	
		Unità	Quantità	Valore Lire	Quantità	Valore Lire
100	Acido tannico impuro	Quintali	71 734	1 649 882	256 741	5 134 820
101	— tannico puro	id.	838	301 680	2	720
102	— tartarico	id.	1 651	379 730	15 132	3 405 100
103	Acidi non nominati	id.	3 083	1 233 200	227	90 800
104	Ammoniacca	id.	1 496	74 800	109	5 450
105	Barite idrata	id.	4 685	93 700	180	3 600
106	Magnesia calcinata o caustica, impura	id.	332	23 904	380	22 040
107	— pura	id.	144	25 200	446	78 050
108	Potassa caustica	id.	7 232	1 301 760	997	179 460
109	Soda caustica pura	id.	1 971	394 200	359	74 800
110	— impura	id.	147 812	3 843 112	639	16 614
111	Ossido di alluminio idrato (allumina pura)	id.	4 551	159 285	—	—
112	— di ferro	id.	10 482	262 050	96 913	2 422 825
113	— di piombo	id.	6 487	259 854	1 005	42 210
114	— di stagno	id.	573	206 280	—	—
115	— di zinco	id.	15 932	1 035 580	3 044	197 880
116	Carbonato di bario	id.	114	2 850	33	825
117	— di magnesio	id.	215	15 050	437	28 410
118	— di piombo	id.	5 662	294 424	1 297	67 444
119	— di potassio	id.	10 371	435 582	18 551	779 142
120	— di sodio	id.	382 495	4 589 940	5 173	62 076
121	Bicarbonato di sodio e di potassio	id.	17 307	328 833	116	2 204
122	Bromuri	id.	160	35 200	—	—
123	Ioduri	id.	187	411 400	—	—
124	Cloruro di calce, di potassa e di soda (ipocloriti)	id.	20 118	361 416	8 698	104 376
125	— di calcio	id.	14 469	115 752	389	3 112
126	— di magnesio	id.	14 715	132 435	713	6 417
127	— di potassio	id.	63 309	1 361 144	—	—
128	— mercurico (sublimato corrosivo)	id.	1	520	217	112 840
129	Sale marino e salgemma	Tonn.	—	—	103 895	779 212
130	Sali di acque minerali per uso igienico o curativo	Quintali	173	20 760	98	11 160
131	Clorati e perclorati, di potassio e di sodio	id.	3 111	279 990	69	6 210
132	Cromati e bicromati, di potassio e di sodio	id.	1 046	99 370	149	14 155
133	Nitrato d'argento	Chilogr.	3 030	172 710	145	8 265
134	— di potassio	Quintali	4 738	265 323	1 095	61 320
135	— di sodio, greggio	id.	408 654	9 807 696	6 163	147 912
136	— di sodio, raffinato	id.	586	20 510	531	18 585
137	Permanganati di potassio e di sodio	id.	79	7 900	—	—
138	Solfato di alluminio ed allumi composti	id.	16 417	164 170	5 818	58 180
139	— d'ammonio	id.	188 767	5 851 777	—	—
140	— di barite	id.	20 994	251 928	1 251	15 012
141	— di ferro	id.	97	485	972	4 860

Segue CATEGORIA III — PRODOTTI CHIMICI, GENERI MEDICINALI, RESINE E PROFUMERIE.

Segue TAVOLA XIII.

ANALISI DEL COMMERCIO GENERALE D'IMPORTAZIONE E DI ESPORTAZIONE NEL 1909.

Numero di statistica	MERCÌ	IMPORTAZIONE			ESPORTAZIONE	
		Unità	Quantità	Valore Lire	Quantità	Valore Lire
142	Solfato di magnesio	Quintali	3 488	31 392	232	2 088
143	— di manganese	id.	50	4 500	—	—
144	— di potassio	id.	53 326	1 333 150	27	675
145	— di rame	id.	90 939	4 546 950	11 261	563 050
146	— di sodio	id.	123 532	679 426	742	4 081
147	— di zinco	id.	96	2 880	2	60
148	Solfuro di carbonio	id.	—	—	12 570	377 100
149	— di mercurio (cinabro o vermiglione)	id.	76	54 720	—	—
150	— di potassio e di sodio	id.	13 442	537 680	1	40
151	Solfiti, bisolfiti e iposolfiti di calcio, di potassio e di sodio	id.	1 304	65 200	128	6 400
152	Silicati di potassio e di sodio: liquidi o in soluzione	id.	26 502	265 020	405	4 050
153	— solidi	id.	32 479	487 185	73	1 095
154	Borace o borato di sodio	id.	3 176	117 512	1 841	68 117
155	Carburo di calcio	id.	31 323	877 044	18 109	507 052
156	Sali ammoniacali non nominati	id.	7 683	537 810	90	6 300
157	— di antimonio	id.	910	89 100	—	—
158	— d'argento non nominati	Chilogr.	92	15 180	—	—
159	— di bismuto	Quintali	33	46 200	—	—
160	— di mercurio non nominati	id.	9	6 750	148	111 000
161	— d'oro e di platino	Chilogr.	262	786 000	—	—
162	Percloruro di stagno	Quintali	1 722	413 280	—	—
163	Altri sali di stagno	id.	5	1 100	—	—
164	Sali di torio, di cerio e di zirconio	Chilogr.	565	56 500	—	—
165	Bromo	Quintali	281	70 250	—	—
166	Iodio	id.	187	448 830	—	—
167	Fosforo bianco e rosso	id.	705	246 750	—	—
168	Alcool amilico	Ettolitri	10	2 000	205	36 900
169	— metilico	id.	301	42 140	798	111 720
170	Glicerina	Quintali	1 603	288 540	11 449	2 060 820
171	Nitrobenzina greggia	id.	39	4 680	—	—
172	Etere	id.	23	2 760	2	240
173	Acetone	Ettolitri	374	56 100	1	150
174	Cloroformio	Quintali	90	17 100	—	—
175	Acetato di calce impuro	id.	15 794	394 850	—	—
176	Acetati e piroligniti non nominati	id.	1 982	158 560	54	4 320
177	Citrato di calcio	id.	—	—	23 809	3 809 440
178	Prussiato di potassio, giallo e rosso	id.	2 931	395 685	1	135
179	Salicilati, esclusi quelli di alcaloidi	id.	342	114 570	—	—
180	Tartaro greggio e gruma di botte	id.	1 870	153 340	97 312	7 979 584
181	Feccia di vino	id.	351	22 126	89 263	2 320 838
182	Cremor di tartaro	id.	1 066	143 910	141	20 805
183	Anilina e suoi sali	id.	577	80 780	6	840

Segue CATEGORIA III — PRODOTTI CHIMICI, GENERI MEDICINALI, RESINE E PROFUMERIE.

ANALISI DEL COMMERCIO GENERALE D'IMPORTAZIONE E DI ESPORTAZIONE NEL 1909.

Numero di statistica	M E R C I	IMPORTAZIONE			ESPORTAZIONE	
		Unità	Quantità	Valore Lire	Quantità	Valore Lire
184	Naftalina	Quintali	537	13 962	1 565	40 690
185	Caseina	id.	2 270	215 650	—	—
186	Saccarina	Chilogr.	92	2 760	2	60
187	Zucchero di latte	Quintali	1	100	660	66 000
188	Sali di chinina	Chilogr.	25 289	885 115	11 290	393 050
189	Alcaloidi non nominati e loro sali	id.	16 378	3 275 600	526	105 200
190	Concimi chimici	Tonn.	38 300	2 489 500	4 253	276 445
191	Scorie Thomas	id.	92 085	5 525 100	112	6 720
192	Prodotti chimici non nominati	Quintali	43 372	4 120 340	10 072	1 203 665
193	Radiche di liquirizia, non polverizzate	id.	17 751	1 065 060	1 199	71 940
194	— polverizzate	id.	8	800	9	900
195	Legni, radiche, cortecce, foglie, ecc., non nominati, medicinali, non polverizzati	id.	6 954	1 390 800	40 734	3 026 140
196	— polverizzati	id.	74	11 100	496	56 350
197	Cassia e tamarindi naturali	id.	13 297	425 504	686	21 952
198	Manna in sorte o in cannelli	id.	3	1 350	2 432	1 094 400
199	Canfora greggia	id.	—	—	—	—
200	— raffinata	id.	338	169 000	14	7 000
201	Scorze di agrumi, fresche o secche	id.	146	3 212	7 418	163 196
202	— di china-china, non polverizzate	id.	1 450	290 000	79	15 800
203	— di china-china, polverizzate	id.	—	—	1	180
204	Sugo di arancio	id.	7	49	—	—
205	— di cedro e limone, crudo	id.	—	—	6 172	55 548
206	— di cedro e limone, concentrato	id.	—	—	1 178	94 240
207	— di liquirizia	id.	105	15 750	10 318	1 547 700
208	— di aloè	id.	499	49 900	14	1 400
209	Sughi vegetali, medicinali, non nominati	id.	—	—	12	1 200
210	Cotone e ovate, antisettici	id.	8	1 720	1 263	271 545
211	Generi medicinali non nominati	id.	6 730	874 900	13 903	1 713 230
212	Olio canforato	id.	—	—	—	—
213	Medicamenti composti non nominati: pastiglie, pillole, granelli e capsule	id.	695	347 500	1 145	572 500
214	— vini, siroppi, elisiri	id.	396	99 000	456	114 000
215	— altri	id.	2 032	1 117 600	4 745	2 609 750
216	Profumerie alcooliche	id.	1 240	744 000	373	102 900
217	— non alcooliche	id.	1 513	907 800	1 011	404 400
218	Paraffina solida	id.	173 532	9 023 664	2 506	130 312
219	Ceresina (ozocerite purificata)	id.	1 113	122 430	13	1 430
220	Vaselina naturale	id.	257	38 550	32	4 800
221	Vaselina artificiale	id.	829	66 320	3	240
222	Catrame vegetale	id.	15 045	376 125	1 857	46 425
223	Colofonia o pece greca	id.	106 272	3 125 440	66	1 920
224	gomme, resine e gommeresine: altre, indigene, greggie	id.	2 709	59 598	319	7 018
225	— altre, non nominate	id.	18 853	3 205 010	1 751	297 670

Segue CATEGORIA III — PRODOTTI CHIMICI, GENERI MEDICINALI, RESINE E PROFUMERIE.

Segue TAVOLA XIII.

ANALISI DEL COMMERCIO GENERALE D'IMPORTAZIONE E DI ESPORTAZIONE NEL 1909.

Numero di statistica	M E R C I	I M P O R T A Z I O N E			E S P O R T A Z I O N E	
		Unità	Quantità	Valore	Quantità	Valore
				Lire		Lire

Segue **CATEGORIA III** — PRODOTTI CHIMICI, GENERI MEDICINALI, RESINE E PROFUMERIE.

226	Ceralecca	Quintali	28	5 880	71	14 910
227	Sapone comune	id.	46 218	2 773 080	28 695	1 863 960
228	— profumato	id.	1 647	576 450	2 151	484 225
229	— di glicerina	id.	244	34 160	—	—
230	Unti da carro o per macchine, contenenti oli minerali pesanti	id.	843	16 860	360	7 200
231	— contenenti altri oli minerali	id.	243	4 860	—	—
232	— composti d'olio di resina e di calce.	id.	970	14 550	560	8 400
233	— altri	id.	19	570	7	210
234	Candele di stearina	id.	355	44 375	540	67 500
235	— di paraffina	id.	516	51 600	360	36 000
236	Fiammiferi di legno.	id.	31	2 108	17 652	1 200 336
237	— di stearina, di cera e simili	id.	14	3 570	19 109	4 872 795
238	Reticelle per incandescenza a gas, anche bruciate e collodiate	Centin.	9 513	237 825	553	13 825
239	Polveri da mina.	Quintali	—	—	260	23 400
240	— da caccia.	id.	35	17 500	2	800
241	Altri prodotti esplosivi.	id.	909	299 970	1 028	339 240
242	Cartucce vuote senza capsula.	id.	107	28 890	125	33 210
243	— vuote con capsula.	id.	328	103 320	326	102 690
244	— cariche.	id.	1 520	577 600	412	156 560
245	Capsule esplosivi.	id.	195	180 375	16	14 800
246	Micce da minatori	id.	260	39 000	77	11 550
Totale della III categoria				101 558 195	59 891 772	

CATEGORIA IV — COLORI E GENERI PER TINTA E PER CONCIA.

247	Legni per tinta e per concia: non macinati.	Quintali	276 680	3 596 840	1 670	23 380
248	— macinati.	id.	1 110	19 980	102	2 040
249	Radiche, cortecce e frutti per tinta e per concia: non macinati	id.	258 812	5 176 240	2 294	45 880
250	Macinati	id.	1 951	42 922	154	3 388
251	Sommacco non macinato	id.	7	168	67 388	1 617 312
252	— macinato.	id.	55	1 430	165 313	4 298 138
253	Altre foglie, licheni, fiori, erbe, per tinta e per concia: non macinati	id.	10 191	264 966	3 512	80 776
254	— macinati.	id.	52	1 456	14 446	462 272
255	Gambier e catecù.	id.	4 596	275 760	94	5 640
256	Indaco naturale.	id.	1 032	722 400	78	54 600
257	— sintetico	id.	4 243	1 485 050	1	350
258	Cocciniglia e kermes.	id.	40	10 000	—	—

ANALISI DEL COMMERCIO GENERALE D'IMPORTAZIONE E DI ESPORTAZIONE NEL 1909.

Numero di statistica	MERCÌ	IMPORTAZIONE			ESPORTAZIONE	
		Unita	Quantità	Valore Lire	Quantità	Valore Lire
259	Estratti coloranti di legni e altre specie tintorie, di qualsiasi sorta.	Quintali	6 921	622 890	2 688	241 920
260	Terra d'ombra allo stato naturale.	id.	7 460	26 110	206	721
261	Terre colorate (boli, ocre), naturali o artificiali, non nominate	id.	9 724	116 688	42 967	429 814
262	Colori derivati dal catrame o da altre sostanze bituminose: in istato secco	id.	61 886	19 184 360	525	162 756
263	— in pasta o liquidi.	id.	2 315	231 500	319	31 900
264	Colori non nominati.	id.	18 394	2 943 040	10 096	835 680
265	Vernici: a spirito	id.	182	23 660	1	130
266	— senza spirito, contenenti oli minerali.	id.	5 604	1 008 720	1 016	182 880
267	— senza spirito, altre.	id.	17 817	3 563 400	1 465	293 000
268	Lapis: senza guaina, di pastelli colorati.	id.	67	33 500	—	—
269	— senza guaina, altri	id.	23	12 650	24	10 800
270	— con guaina lucidata o verniciata	id.	778	466 800	9	4 500
271	— di qualsiasi altra sorta.	id.	229	57 250	6	1 500
272	Inchiostro da stampa	id.	2 144	321 600	98	14 700
273	— d'ogni altra sorta.	id.	3 259	241 835	272	17 680
274	Lucido da scarpe, in scatole, boccette o recipienti simili	id.	4 009	160 360	1 494	59 760
275	— in altri recipienti.	id.	231	6 468	45	1 260
276	Nero d'ossa	id.	6 789	271 560	—	—
277	Nero fumo	id.	1 910	91 680	26	1 248
278	Nero non nominato	id.	4 631	185 240	308	12 320
	Totale della IV categoria.			41 118 823		8 896 339

CATEGORIA V — CANAPA, LINO, JUTA ED ALTRI VEGETALI FILAMENTOSI, ESCLUSO IL COTONE.

279	Canapa greggia	Quintali	67 272	4 018 120	598 501	49 077 082
280	— pettinata.	id.	252	44 100	33 087	4 334 397
281	Lino greggio.	id.	12 311	1 477 320	1	95
282	— pettinato.	id.	4 704	846 720	16	2 080
283	Stoppa di lino e di canapa.	id.	4 329	324 675	45 048	2 815 500
284	Juta greggia.	id.	369 249	14 769 960	260	10 400
285	— pettinata.	id.	18	810	—	—
286	Crino vegetale, anche arricciato.	id.	77 327	773 270	373	3 730
287	Vegetali filamentosì, non nominati: greggi	id.	20 465	1 023 250	402	20 100
288	— pettinati	id.	34	1 870	—	—
289	Cordami, cordicelle e spago, anche incatramati: di grossezza superiore a 2 millimetri.	id.	4 319	444 857	74 107	4 936 861
290	— della grossezza di 2 millimetri o meno.	id.	678	81 360	16 641	2 795 688

Segue TAVOLA XIII.

ANALISI DEL COMMERCIO GENERALE D'IMPORTAZIONE E DI ESPORTAZIONE NEL 1909.

Numero di statistica	M E R C I	I M P O R T A Z I O N E			E S P O R T A Z I O N E	
		Unità	Quantità	Valore Lire	Quantità	Valore Lire
291 a	Filati di lino, semplici, greggi, che misurano per ogni chilogramma: fino a 7,000 metri.	Quintali	168	35 280	328	68 880
291 b	— più di 7,000 fino a 15,000 metri.	id.	1 753	438 250	224	56 000
291 c	— più di 15,000 fino a 20,000 metri.	id.	5 117	1 458 345	33	9 405
291 d	— più di 20,000 fino a 37,000 metri.	id.	1 713	505 335	—	—
291 e	— più di 37,000 metri.	id.	58	18 560	—	—
292 a	Filati di canapa semplici, greggi, che misurano per ogni chilogramma: fino a 7,000 metri.	id.	12	2 148	22 726	4 067 954
292 b	— più di 7,000 fino a 15,000 metri.	id.	4	924	5 279	1 219 449
292 c	— più di 15,000 fino a 20,000 metri.	id.	4	1 056	1 064	280 896
292 d	— più di 20,000 fino a 37,000 metri.	id.	246	58 968	97	26 481
292 e	— più di 37,000 metri.	id.	6	1 752	260	75 920
293 a	Filati di lino, semplici, lisciviati o imbianchiti, che misurano per ogni chilogramma: fino a 7,000 metri.	id.	15	3 600	6	1 440
293 b	— più di 7,000 fino a 15,000 metri.	id.	8 847	2 521 395	10	2 850
293 c	— più di 15,000 fino a 20,000 metri.	id.	41 798	3 834 350	1	325
293 d	— più di 20,000 fino a 37,000 metri.	id.	18 039	6 133 260	—	—
293 e	— più di 37,000 metri.	id.	1 014	370 140	—	—
294 a	Filati di canapa, semplici, lisciviati o imbianchiti, che misurano per ogni chilogramma: fino a 7,000 metri.	id.	—	—	69	14 283
294 b	— più di 7,000 fino a 15,000 metri.	id.	1	264	—	—
294 c	— più di 15,000 fino a 20,000 metri.	id.	—	—	—	—
294 d	— più di 20,000 fino a 37,000 metri.	id.	—	—	—	—
294 e	— più di 37,000 metri.	id.	23	7 682	—	—
295 a	Filati di lino e di canapa, semplici, tinti, che misurano per ogni chilogramma: fino a 7,000 metri.	id.	—	—	—	—
295 b	— più di 7,000 fino a 15,000 metri.	id.	—	—	—	—
295 c	— più di 15,000 fino a 20,000 metri.	id.	1	310	—	—
295 d	— più di 20,000 fino a 37,000 metri.	id.	—	—	—	—
295 e	— più di 37,000 metri.	id.	—	—	—	—
296 a	Filati di lino e di canapa, ritorti, greggi, che misurano per ogni chilogramma: fino a 7,000 metri.	id.	23	4 761	1 966	389 268
296 b	— più di 7,000 fino a 15,000 metri.	id.	132	34 848	1 169	303 616
296 c	— più di 15,000 fino a 20,000 metri.	id.	73	21 978	338	101 738
296 d	— più di 20,000 fino a 37,000 metri.	id.	18	5 814	12	3 876
296 e	— più di 37,000 metri.	id.	8	2 784	—	—
297 a	Filati di lino e di canapa, ritorti, lisciviati o imbianchiti, che misurano per ogni chilogramma: fino a 7,000 metri.	id.	38	9 842	17	3 995
297 b	— più di 7,000 fino a 15,000 metri.	id.	34	10 234	—	—
297 c	— più di 15,000 fino a 20,000 metri.	id.	141	49 209	2	698
297 d	— più di 20,000 fino a 37,000 metri.	id.	165	58 905	1	357
297 e	— più di 37,000 metri.	id.	58	22 388	17	6 562
298 a	Filati di lino e di canapa, ritorti, tinti, che misurano per ogni chilogramma: fino a 7,000 metri.	id.	1	278	1	263
298 b	— più di 7,000 fino a 15,000 metri.	id.	8	2 520	—	—

Segue **CATEGORIA V** — CANAPA, LINO, JUTA ED ALTRI VEGETALI FILAMENTOSI, ESCLUSO IL COTONE

ANALISI DEL COMMERCIO GENERALE D'IMPORTAZIONE E DI ESPORTAZIONE NEL 1909.

Numero di statistica	M E R C I	I M P O R T A Z I O N E			E S P O R T A Z I O N E	
		Unità	Quantità	Valore Lire	Quantità	Valore Lire
298 c	Filati di lino e di canapa, ritorti, tinti, che misurano per ogni chilogramma: più di 15,000 fino a 20,000 metri.	Quintali	52	18 564	—	—
298 d	— più di 20,000 fino a 37,000 metri	id.	61	21 838	—	—
298 e	— più di 37,000 metri	id.	2	772	—	—
299	Filati di juta, semplici; greggi	id.	4 988	336 690	349	23 557
300	— lisciviati o imbianchiti	id.	5	390	—	—
301	— tinti	id.	—	—	—	—
302 a	Filati di juta, ritorti; greggi	id.	21	1 638	16	1 248
302 b	— lisciviati o imbianchiti	id.	146	13 286	—	—
302 c	— tinti	id.	—	—	—	—
303	Refe da calzoi	id.	425	133 560	788	248 220
304	Filati di lino e di canapa, da cucire, avvolti su rocchetti, in gomitol e simili, preparati per la vendita al minuto	id.	179	78 760	25	11 600
305	Reti	id.	23	18 170	286	225 940
306	Tessuti di juta, greggi, lisci	id.	983	81 589	6 248	518 584
307	Tessuti di juta: vellutati	id.	368	71 609	3	429
308	— altri	id.	7	805	114	13 110
309 a	Tessuti di lino, greggi, lisci, con: 10 fili elementari o meno	id.	45	23 275	12	2 940
309 b	— più di 10 fino a 26 fili	id.	1 165	390 275	264	88 440
309 c	— più di 26 fino a 40 fili	id.	86	35 690	19	7 885
309 d	— più di 40 fino a 45 fili	id.	24	13 080	—	—
309 e	— più di 45 fili	id.	3	1 890	6	3 780
310 a	Tessuti di lino, greggi, operati, con: 10 fili elementari o meno	id.	—	—	—	—
310 b	— più di 10 fino a 26 fili	id.	12	4 440	—	—
310 c	— più di 26 fino a 40 fili	id.	—	—	—	—
310 d	— più di 40 fino a 45 fili	id.	—	—	—	—
310 e	— più di 45 fili	id.	—	—	—	—
311 a	Tessuti di lino, imbianchiti, lisci, con: 10 fili elementari o meno	id.	5	1 450	130	37 700
311 b	— più di 10 fino a 26 fili	id.	941	381 105	543	219 915
311 c	— più di 26 fino a 40 fili	id.	1 663	814 870	267	130 830
311 d	— più di 40 fino a 45 fili	id.	114	74 100	1	650
311 e	— più di 45 fili	id.	6	4 530	113	85 315
312 a	Tessuti di lino, imbianchiti, operati, con: 10 fili elementari o meno	id.	—	—	4	1 280
312 b	— più di 10 fino a 26 fili	id.	172	76 540	3	1 335
312 c	— più di 26 fino a 40 fili	id.	132	71 280	14	7 560
312 d	— più di 40 fino a 45 fili	id.	7	5 005	—	—
312 e	— più di 45 fili	id.	1	830	—	—
313 a	Tessuti di lino, a colori o tinti, lisci, con: 10 fili elementari o meno	id.	68	20 060	12	3 540
313 b	— più di 10 fino a 26 fili	id.	573	223 470	30	11 700
313 c	— più di 26 fino a 40 fili	id.	197	90 620	10	4 600

Segue CATEGORIA V — CANAPA, LINO, JUTA ED ALTRI VEGETALI FILAMENTOSI, ESCLUSO IL COTONE

Segue TAVOLA XIII.

ANALISI DEL COMMERCIO GENERALE D'IMPORTAZIONE E DI ESPORTAZIONE NEL 1909.

Numero di statistica	M E R C I	IMPORTAZIONE			ESPORTAZIONE	
		Unità	Quantità	Valore Lire	Quantità	Valore Lire
313 d	Tessuti di lino, a colori o tinti, lisci, con: più di 40 fino a 45 fili.	Quintalij	3	4 760	—	—
313 e	— più di 45 fili.	id.	2	1 360	8	5 440
314 a	Tessuti di lino, a colori o tinti, operati, con: 10 fili elementari o meno.	id.	—	—	—	—
314 b	— più di 10 fino a 26 fili.	id.	13	5 590	—	—
314 c	— più di 26 fino a 40 fili.	id.	28	14 140	—	—
314 d	— più di 40 fino a 45 fili.	id.	2	1 310	—	—
314 e	— più di 45 fili.	id.	1	755	—	—
315 a	Tessuti di canapa, greggi, lisci, con: 10 fili elementari o meno.	id.	48	10 752	715	160 160
315 b	— più di 10 fino a 26 fili.	id.	93	29 202	8 642	2 713 588
315 c	— più di 26 fino a 40 fili.	id.	1	376	301	113 176
315 d	— più di 40 fino a 45 fili.	id.	—	—	—	—
315 e	— più di 45 fili.	id.	—	—	—	—
316 a	Tessuti di canapa, greggi, operati, con: 10 fili elementari o meno.	id.	—	—	—	—
316 b	— più di 10 fino a 26 fili.	id.	—	—	—	—
316 c	— più di 26 fino a 40 fili.	id.	6	2 538	—	—
316 d	— più di 40 fino a 45 fili.	id.	—	—	—	—
316 e	— più di 45 fili.	id.	—	—	—	—
317 a	Tessuti di canapa, imbianchiti, lisci, con: 10 fili elementari o meno.	id.	7	1 862	10	2 660
317 b	— più di 10 fino a 26 fili.	id.	7	2 632	10	3 760
317 c	— più di 26 fino a 40 fili.	id.	—	—	—	—
317 d	— più di 40 fino a 45 fili.	id.	—	—	1	590
317 e	— più di 45 fili.	id.	—	—	—	—
318 a	Tessuti di canapa, imbianchiti, operati, con: 10 fili elementari o meno.	id.	—	—	—	—
318 b	— più di 10 fino a 26 fili.	id.	—	—	—	—
318 c	— più di 26 fino a 40 fili.	id.	—	—	—	—
318 d	— più di 40 fino a 45 fili.	id.	—	—	—	—
318 e	— più di 45 fili.	id.	—	—	—	—
319 a	Tessuti di canapa, a colori o tinti, lisci, con: 10 fili elementari o meno.	id.	24	6 408	270	72 090
319 b	— più di 10 fino a 26 fili.	id.	25	9 025	—	—
319 c	— più di 26 fino a 40 fili.	id.	2	846	7	2 961
319 d	— più di 40 fino a 45 fili.	id.	3	1 626	—	—
319 e	— più di 45 fili.	id.	1	622	—	—
320 a	Tessuti di canapa, a colori o tinti, operati, con: 10 fili elementari o meno.	id.	7	2 065	—	—
320 b	— più di 10 fino a 26 fili.	id.	4	1 580	—	—
320 c	— più di 26 fino a 40 fili.	id.	2	930	—	—
320 d	— più di 40 fino a 45 fili.	id.	1	594	—	—
320 e	— più di 45 fili.	id.	—	—	—	—
321	Cigne e tubi di lino e di canapa non oliati.	id.	261	80 127	5	1 535

Segue TAVOLA XIII.

ANALISI DEL COMMERCIO GENERALE D'IMPORTAZIONE E DI ESPORTAZIONE NEL 1909.

Numero di statistica	MERCÌ	IMPORTAZIONE			ESPORTAZIONE	
		Unità	Quantità	Valore Lire	Quantità	Valore Lire
322	Tele forti di lino, di canapa o di juta, rese impermeabili mediante grassi o prodotti chimici, pesanti più di 400 grammi per m. ²	Quintali	44	17 600	6	2 400
323 a	Tessuti di lino e di canapa, stampati, lisci, con: 10 fili elementari o meno	id.	3	1 245	—	—
323 b	— più di 10 fino a 26 fili	id.	33	17 325	2	1 050
323 c	— più di 26 fino a 40 fili	id.	3	1 920	2	1 280
323 d	— più di 40 fino a 45 fili	id.	—	—	—	—
323 e	— più di 45 fili	id.	—	—	—	—
324 a	Tessuti di lino e di canapa, stampati, operati, con: 10 fili elementari o meno	id.	—	—	—	—
324 b	— più di 10 fino a 26 fili	id.	—	—	2	1 160
324 c	— più di 26 fino a 40 fili	id.	—	—	—	—
324 d	— più di 40 fino a 45 fili	id.	—	—	—	—
324 e	— più di 45 fili	id.	—	—	—	—
325	Tessuti di lino e di canapa, ricamati a catenella	id.	—	—	—	—
326	— ricamati a punto passato	id.	20	40 500	1	2 025
327	Tele di lino e di canapa, incatramate, oliate e simili.	id.	409	155 420	20	7 600
328	— incerate	id.	462	180 180	24	9 360
329	— smerigliate	id.	73	21 170	—	—
330	Maglie di lino e di canapa: calze e guanti, tagliati	id.	1	1 100	—	—
331	— calze e guanti, foggiate	id.	—	—	—	—
332	— altre, semplici	id.	43	40 850	—	—
333	— altre, foggiate	id.	—	—	—	—
334	Pizzi e tulli	Chilogr.	5 719	1 429 750	2 965	2 965 000
335	Galloni e nastri	Quintali	116	118 320	3	3 060
336	Passamani di lino e di canapa	id.	59	54 860	21	16 590
337	Bottoni	id.	—	—	—	—
338	Tessuti misti con fili metallici in misura inferiore al 50 per cento: con fili d'oro o d'argento, o dorati o argentati	Chilogr.	—	—	—	—
339	— con fili di metallo comune, non dorati nè argentati	id.	99	495	—	—
340	Oggetti cuciti di lino, di canapa o di juta: sacchi	Quintali	10 757	645 420	6 838	471 610
341	— biancheria da letto e da tavola, asciugamani e simili	id.	734	337 640	52	23 920
342	— colli, polsini e camicie, da uomo	id.	48	59 520	71	88 040
343	— busti o fascette da donna	id.	—	—	—	—
344	— copertoni per merci e veicoli	id.	463	180 570	35	13 300
345	— altri	id.	669	576 840	699	556 060
Totale della V categoria				46 491 463		79 558 162

Segue TAVOLA XIII.

ANALISI DEL COMMERCIO GENERALE D'IMPORTAZIONE E DI ESPORTAZIONE NEL 1909.

Numero di statistica	MERCÌ	IMPORTAZIONE			ESPORTAZIONE	
		Unità	Quantità	Valore Lire	Quantità	Valore Lire
CATEGORIA VI — COTONE.						
346 a	Cotone in bioccoli o in massa.	Quintali	1 907 037	243 452 997	1 830	238 7056
346 b	Cascami di cotone	id.			86 218	5 173 080
347	Cotone in ovatte.	id.	1 068	149 520	3 035	212 450
348 a	Filati di cotone semplici, greggi, che misurano per ogni mezzo chilogramma: non più di 10,000 metri	id.	140	30 100	18 211	3 186 925
348 b	— più di 10,000 fino a 20,000 metri	id.	72	16 920	28 362	5 993 955
348 c	— più di 20,000 fino a 30,000 metri	id.	458	128 240	7 089	1 559 580
348 d	— più di 30,000 fino a 40,000 metri	id.	45	14 625	1 963	580 010
348 e	— più di 40,000 fino a 50,000 metri	id.	37	14 245	1 175	440 625
348 f	— più di 50,000 fino a 60,000 metri	id.	82	36 080	107	47 080
348 g	— più di 60,000 metri.	id.	103	60 760	71	45 440
349 a	Filati di cotone semplici, imbianchiti, che misurano per ogni mezzo chilogramma: non più di 10,000 metri.	id.	22	5 080	2 048	389 120
349 b	— più di 10,000 fino a 20,000 metri	id.	173	43 250	4 481	918 605
349 c	— più di 20,000 fino a 30,000 metri	id.	320	94 400	555	130 425
349 d	— più di 30,000 fino a 40,000 metri	id.	19	6 460	49	13 965
349 e	— più di 40,000 fino a 50,000 metri	id.	1	400	—	—
349 f	— più di 50,000 fino a 60,000 metri	id.	1	455	—	—
349 g	— più di 60,000 metri.	id.	—	—	—	—
350 a	Filati di cotone semplici, tinti, che misurano per ogni mezzo chilogramma: non più di 10,000 metri	id.	4	1 060	2 255	507 375
350 b	— più di 10,000 fino a 20,000 metri	id.	46	13 110	3 901	792 240
350 c	— più di 20,000 fino a 30,000 metri	id.	77	25 410	448	120 960
350 d	— più di 30,000 fino a 40,000 metri	id.	9	3 375	19	6 080
350 e	— più di 40,000 fino a 50,000 metri	id.	9	3 915	—	—
350 f	— più di 50,000 fino a 60,000 metri	id.	3	1 470	1	490
350 g	— più di 60,000 metri.	id.	1	690	—	—
351 a	Filati di cotone ritorti, greggi, che misurano per ogni mezzo chilogramma: non più di 10,000 metri.	id.	49	41 760	2 837	553 215
351 b	— più di 10,000 fino a 20,000 metri	id.	59	15 340	7 103	1 491 630
351 c	— più di 20,000 fino a 30,000 metri	id.	27	8 370	1 347	330 015
351 d	— più di 30,000 fino a 40,000 metri	id.	95	34 200	863	258 900
351 e	— più di 40,000 fino a 50,000 metri	id.	140	59 500	56	23 240
351 f	— più di 50,000 fino a 60,000 metri	id.	217	105 245	—	—
351 g	— più di 60,000 metri.	id.	608	428 640	165	116 325
352 a	Filati di cotone ritorti, imbianchiti, che misurano per ogni mezzo chilogramma: non più di 10,000 metri.	id.	10	2 550	915	192 150
352 b	— più di 10,000 fino a 20,000 metri	id.	33	9 075	2 131	479 475
352 c	— più di 20,000 fino a 30,000 metri	id.	26	8 450	352	91 520
352 d	— più di 30,000 fino a 40,000 metri	id.	15	5 625	52	16 380
352 e	— più di 40,000 fino a 50,000 metri	id.	50	22 000	3	1 290
352 f	— più di 50,000 fino a 60,000 metri	id.	39	19 500	—	—
352 g	— più di 60,000 metri.	id.	54	38 880	—	—
353 a	Filati di cotone, ritorti, tinti, che misurano per ogni mezzo chilogramma: non più di 10,000 metri.	id.	7	3 030	1 801	441 245

ANALISI DEL COMMERCIO GENERALE D'IMPORTAZIONE E DI ESPORTAZIONE NEL 1909.

Numero di statistica	MERCÌ	IMPORTAZIONE			ESPORTAZIONE	
		Unità	Quantità	Valore Lire	Quantità	Valore Lire
Segue CATEGORIA VI — COTONE.						
353 b	Filati di cotone, ritorti, tinti, che misurano per ogni mezzo chilogramma: più di 10,000 fino a 20,000 metri	Quintali	511	158 410	4 338	1 127 360
353 c	— più di 20,000 fino a 30,000 metri	id.	1 115	401 400	782	230 690
353 d	— più di 30,000 fino a 40,000 metri	id.	129	52 890	285	99 750
353 e	— più di 40,000 fino a 50,000 metri	id.	32	15 200	64	29 760
353 f	— più di 50,000 fino a 60,000 metri	id.	69	36 915	1	535
353 g	— più di 60,000 metri	id.	339	255 945	—	—
354	Catene ordite (<i>Warps</i>)	id.	1	300	—	—
355	Filati di vigogna	id.	1	330	—	—
356	Filati da cucire, avvolti su rocchetti, in gomitolì e simili, preparati per la vendita al minuto	id.	4 056	3 650 400	1 117	558 500
357	Cordami di cotone	id.	107	27 820	66	17 160
358	Reti da pesca, di cotone.	id.	198	162 360	74	60 680
359 a	Tessuti di cotone, greggi, lisci, del peso di chilogrammi 13 o più per 100 metri quadrati, con: 27 fili elementari o meno.	id.	369	90 036	26 987	6 449 893
359 b	— più di 27 fino a 38 fili elementari.	id.	82	20 664	5 825	1 438 775
359 c	— più di 38 fili	id.	200	82 000	636	238 500
359 d	Tessuti di cotone, greggi, lisci, del peso di chilogrammi 11 o più, ma meno di chilogrammi 13 per 100 metri quadrati, con: 27 fili elementari o meno	id.	272	70 176	6 881	1 672 083
359 e	— più di 27 fino a 38 fili elementari.	id.	118	37 288	3 728	1 122 128
359 f	— più di 38 fili	id.	6	2 514	—	—
359 g	Tessuti di cotone, greggi, lisci, del peso di chilogrammi 7 o più, ma meno di chilogrammi 11 per 100 metri quadrati, con: 27 fili elementari o meno	id.	630	168 210	1 625	409 500
359 h	— più di 27 fino a 38 fili elementari.	id.	1 440	480 960	714	227 836
359 i	— più di 38 fili	id.	1 786	780 482	—	—
359 l	Tessuti di cotone, greggi, lisci, del peso di chilogrammi 3 o più, ma meno di chilogrammi 7 per 100 metri quadrati, con: 27 fili elementari o meno	id.	24	7 680	954	305 280
359 m	— più di 27 fino a 38 fili elementari.	id.	835	310 620	135	45 600
359 n	— più di 38 fili	id.	165	81 675	—	—
360	Tessuti di cotone, feltrati, per cartiere	id.	82	41 000	4	1 880
361	Cigne di trasmissione, di cotone, non cucite	id.	68	31 960	—	—
362 a	Tessuti di cotone, greggi, operati, del peso di chilogrammi 13 o più per 100 metri quadrati, con: 27 fili elementari o meno	id.	2	596	—	—
362 b	— più di 27 fino a 38 fili elementari.	id.	1	311	7	2 142
362 c	— più di 38 fili	id.	—	—	—	—
362 d	Tessuti di cotone, greggi, operati, del peso di chilogrammi 11 o più, ma meno di chilogrammi 13 per 100 metri quadrati, con: 27 fili elementari o meno	id.	—	—	—	—
362 e	— più di 27 fino a 38 fili elementari.	id.	—	—	—	—
362 f	— più di 38 fili.	id.	—	—	—	—
362 g	Tessuti di cotone, greggi, operati, del peso di chilogrammi 7 o più, ma meno di chilogrammi 11 per 100 metri quadrati, con: 27 fili elementari o meno	id.	—	—	—	—
362 h	— più di 27 fino a 38 fili elementari	id.	—	—	—	—
362 i	— più di 38 fili	id.	—	—	—	—

Segue TAVOLA XIII.

ANALISI DEL COMMERCIO GENERALE D'IMPORTAZIONE E DI ESPORTAZIONE NEL 1909.

Numero di statistica	MERCÌ	IMPORTAZIONE			ESPORTAZIONE	
		Unità	Quantità	Valore Lire	Quantità	Valore Lir
362 l	Tessuti di cotone greggi, operati, del peso di chilogrammi 3 o più, ma meno di chilogrammi 7 per 100 metri quadrati, con: 27 fili elementari o meno	Quintali	—	—	—	—
362m	— più di 27 fino a 38 fili elementari.	id.	—	—	—	—
362 n	— più di 38 fili.	id.	—	—	—	—
363 a	Tessuti di cotone, imbianchiti, lisci, del peso di chilogrammi 13 o più per 100 metri quadrati, con: 27 fili elementari o meno.	id.	393	111 612	4 291	1 157 189
363 b	— più di 27 fino a 38 fili elementari.	id.	478	139 576	1 984	569 408
363 c	— più di 38 fili.	id.	360	169 200	383	166 605
363 d	Tessuti di cotone, imbianchiti, lisci, del peso di chilogrammi 11 o più, ma meno di chilogrammi 13 per 100 metri quadrati, con: 27 fili elementari o meno.	id.	21	6 258	552	156 216
363 e	— più di 27 fino a 38 fili elementari.	id.	51	18 666	229	80 379
363 f	— più di 38 fili.	id.	63	30 492	52	23 608
363 g	Tessuti di cotone, imbianchiti, lisci, del peso di chilogrammi 7 o più, ma meno di chilogrammi 11 per 100 metri quadrati, con: 27 fili elementari o meno.	id.	92	28 704	258	76 626
363 h	— più di 27 fino a 38 fili elementari.	id.	783	304 587	275	102 850
363 i	— più di 38 fili.	id.	651	330 057	2	974
363 l	Tessuti di cotone, imbianchiti, lisci, del peso di chilogrammi 3 o più, ma meno di chilogrammi 7 per 100 metri quadrati, con: 27 fili elementari o meno.	id.	76	28 500	124	46 500
363m	— più di 27 fino a 38 fili elementari.	id.	642	280 554	62	24 924
363 n	— più di 38 fili.	id.	143	82 225	—	—
364 a	Tessuti di cotone, imbianchiti, operati, del peso di chilogrammi 13 o più per 100 metri quadrati, con: 27 fili elementari o meno.	id.	10	3 430	213	71 934
364 b	— più di 27 fino a 38 fili elementari.	id.	34	12 274	273	97 188
364 c	— più di 38 fili.	id.	88	49 984	16	8 528
364 d	Tessuti di cotone, imbianchiti, operati, del peso di chilogrammi 11 o più, ma meno di chilogrammi 13 per 100 metri quadrati, con: 27 fili elementari o meno.	id.	—	—	33	11 616
364 e	— più di 27 fino a 38 fili elementari.	id.	3	1 317	—	—
364 f	— più di 38 fili.	id.	16	9 312	—	—
364 g	Tessuti di cotone, imbianchiti, operati, del peso di chilogrammi 7 o più, ma meno di chilogrammi 11 per 100 metri quadrati, con: 27 fili elementari o meno.	id.	1	400	7	2 695
364 h	— più di 27 fino a 38 fili elementari.	id.	95	46 265	30	14 160
364 i	— più di 38 fili.	id.	64	41 152	—	—
364 l	Tessuti di cotone, imbianchiti, operati, del peso di chilogrammi 3 o più, ma meno di chilogrammi 7 per 100 metri quadrati, con: 27 fili elementari o meno.	id.	2	1 032	11	5 676
364m	— più di 27 fino a 38 fili elementari.	id.	—	—	5	2 885
364 n	— più di 38 fili.	id.	1	799	—	—
365	Coperte di cotone.	id.	605	290 400	241	113 310
366	Tessuti di cotone per medicazioni, chimicamente puri.	id.	27	12 450	13	5 590
367 a	Tessuti di cotone, a colori o tinti, lisci, non mercerizzati, del peso di chilogrammi 13 o più per 100 metri quadrati, con: 27 fili elementari o meno.	id.	365	116 435	117 277	36 825 063
367 b	— più di 27 fino a 38 fili elementari.	id.	359	182 793	33 018	10 634 796

Segue CATEGORIA VI — COTONE.

ANALISI DEL COMMERCIO GENERALE D'IMPORTAZIONE E DI ESPORTAZIONE NEL 1909.

Numero di statistica	MERC I	IMPORTAZIONE			ESPORTAZIONE	
		Unita	Quantità	Valore Lire	Quantità	Valore Lire
367 c	Tessuti di cotone, a colori o tinti, lisci, non mercerizzati, del peso di chilogrammi 13 o più per 100 metri quadrati, con: più di 38 fili	Quintali	1 358	685 790	15 529	7 298 630
367 d	Tessuti di cotone, a colori o tinti, lisci, non mercerizzati, del peso di chilogrammi 11 o più, ma meno di chilogrammi 13 per 100 metri quadrati, con: 27 fili elementari o meno	id.	16	5 328	3 947	1 255 146
367 e	— più di 27 fino a 38 fili elementari	id.	78	31 278	1 712	660 832
367 f	— più di 38 fili	id.	96	49 824	230	112 470
367 g	Tessuti di cotone, a colori o tinti, lisci, non mercerizzati, del peso di chilogrammi 7 o più, ma meno di chilogrammi 11 per 100 metri quadrati, con: 27 fili elementari o meno	id.	203	70 441	3 320	1 102 540
367 h	— più di 27 fino a 38 fili elementari	id.	1 310	555 440	8 419	3 443 386
367 i	— più di 38 fili	id.	1 524	826 008	2	1 044
367 l	Tessuti di cotone, a colori o tinti, lisci, non mercerizzati, del peso di chilogrammi 3 o più, ma meno di chilogrammi 7 per 100 metri quadrati, con: 27 fili elementari o meno	id.	22	9 020	6	2 460
367 m	— più di 27 fino a 38 fili elementari	id.	350	165 200	3	1 311
367 n	— più di 38 fili	id.	75	45 750	—	—
368 a	Tessuti di cotone, a colori o tinti, lisci, mercerizzati, del peso di chilogrammi 13 o più per 100 metri quadrati, con: 27 fili elementari o meno	id.	2	678	1 359	453 906
368 b	— più di 27 fino a 38 fili elementari	id.	26	9 022	1 101	376 542
368 c	— più di 38 fili	id.	170	89 250	162	79 380
368 d	Tessuti di cotone, a colori o tinti, lisci, mercerizzati, del peso di chilogrammi 11 o più, ma meno di chilogrammi 13 per 100 metri quadrati, con: 27 fili elementari o meno	id.	1	353	1 815	613 470
368 e	— più di 27 fino a 38 fili elementari	id.	18	7 578	284	115 304
368 f	— più di 38 fili	id.	26	14 014	—	—
368 g	Tessuti di cotone, a colori o tinti, lisci, mercerizzati, del peso di chilogrammi 7 o più, ma meno di chilogrammi 11 per 100 metri quadrati, con: 27 fili elementari o meno	id.	9	3 303	88	30 976
368 h	— più di 27 fino a 38 fili elementari	id.	146	64 824	1 211	519 519
368 i	— più di 38 fili	id.	239	134 318	—	—
368 l	Tessuti di cotone, a colori o tinti, lisci, mercerizzati, del peso di chilogrammi 3 o più, ma meno di chilogrammi 7 per 100 metri quadrati, con: 27 fili elementari o meno	id.	—	—	—	—
368 m	— più di 27 fino a 38 fili elementari	id.	301	148 092	—	—
368 n	— più di 38 fili	id.	19	11 970	—	—
369 a	Tessuti di cotone, a colori o tinti, operati, del peso di chilogrammi 13 o più per 100 metri quadrati, con: 27 fili elementari o meno	id.	363	137 214	3 126	1 165 998
369 b	— più di 27 fino a 38 fili elementari	id.	111	43 956	1 915	357 765
369 c	— più di 38 fili	id.	584	352 152	1 049	595 832
369 d	Tessuti di cotone, a colori o tinti, operati, del peso di chilogrammi 11 o più, ma meno di chilogrammi 13 per 100 metri quadrati, con: 27 fili elementari o meno	id.	16	6 432	201	77 787
369 e	— più di 27 fino a 38 fili elementari	id.	11	5 214	131	60 129
369 f	— più di 38 fili	id.	31	19 127	—	—

Segue CATEGORIA VI — COTONE.

Segue TAVOLA XIII.

ANALISI DEL COMMERCIO GENERALE D'IMPORTAZIONE E DI ESPORTAZIONE NEL 1909.

Numero di statistica	MERC I	IMPORTAZIONE			ESPORTAZIONE	
		Unità	Quantità	Valore Lire	Quantità	Valore Lire
369 g	Tessuti di cotone, a colori o tinti, operati, del peso di chilogrammi 7 o più, ma meno di chilogrammi 11 per 100 metri quadrati, con: 27 fili elementari o meno	Quintali	20	8 700	60	25 200
369 h	— più di 27 fino a 38 fili elementari	id.	140	73 080	11	5 577
369 i	— più di 38 fili	id.	113	76 614	426	280 308
369 l	Tessuti di cotone, a colori o tinti, operati, del peso di chilogrammi 3 o più, ma meno di chilogrammi 7 per 100 metri quadrati, con: 27 fili elementari o meno..	id.	1	551	17	9 367
369 m	— più di 27 fino a 38 fili elementari	id.	1	647	160	97 920
369 n	— più di 38 fili	id.	4	3 336	—	—
370 a	Tessuti di cotone, stampati, lisci, del peso di chilogrammi 13 o più per 100 metri quadrati, con: 27 fili elementari o meno	id.	381	165 354	22 024	9 448 296
370 b	— più di 27 fino a 38 fili elementari	id.	161	71 162	2 164	945 713
370 c	— più di 38 fili	id.	141	87 420	818	478 530
370 d	Tessuti di cotone, stampati, lisci, del peso di chilogrammi 11 o più, ma meno di chilogrammi 13 per 100 metri quadrati, con: 27 fili elementari o meno	id.	34	15 232	2 387	1 033 781
370 e	— più di 27 fino a 38 fili elementari	id.	1 373	708 468	564	282 564
370 f	— più di 38 fili	id.	397	251 698	1	601
370 g	Tessuti di cotone, stampati, lisci, del peso di chilogrammi 7 o più, ma meno di chilogrammi 11 per 100 metri quadrati, con: 27 fili elementari o meno	id.	361	166 782	709	316 968
370 h	— più di 27 fino a 38 fili elementari	id.	1 420	765 380	16 999	8 907 491
370 i	— più di 38 fili	id.	725	476 325	286	182 182
370 l	Tessuti di cotone, stampati, lisci, del peso di chilogrammi 3 o più, ma meno di chilogrammi 7 per 100 metri quadrati, con: 27 fili elementari o meno	id.	174	91 350	—	—
370 m	— più di 27 fino a 38 fili elementari	id.	118	69 266	85	46 955
370 n	— più di 38 fili	id.	126	91 350	—	—
371 a	Fazzoletti e scialletti di tessuti di cotone stampati, del peso di chilogrammi 7 o più, ma meno di chilogrammi 13 per 100 metri quadrati, con: 27 fili elementari o meno	id.	424	214 120	6	3 210
371 b	— più di 27 fino a 38 fili elementari	id.	102	57 630	2	1 200
372 a	Tessuti di cotone, stampati, operati, del peso di chilogrammi 13 o più per 100 metri quadrati, con: 27 fili elementari o meno	id.	7	3 451	16	22 448
372 b	— più di 27 fino a 38 fili elementari	id.	11	5 621	—	—
372 c	— più di 38 fili	id.	19	13 642	—	—
372 d	Tessuti di cotone, stampati, operati, del peso di chilogrammi 11 o più, ma meno di chilogrammi 13 per 100 metri quadrati, con: 27 fili elementari o meno	id.	2	1 034	—	—
372 e	— più di 27 fino a 38 fili elementari	id.	4	2 356	—	—
372 f	— più di 38 fili	id.	5	3 660	—	—
372 g	Tessuti di cotone, stampati, operati, del peso di chilogrammi 7 o più, ma meno di chilogrammi 11 per 100 metri quadrati, con: 27 fili elementari o meno	id.	1	550	—	—
372 h	— più di 27 fino a 38 fili elementari	id.	16	10 492	—	—
372 i	— più di 38 fili	id.	23	18 239	—	—

Segue CATEGORIA VI — COTONE.

ANALISI DEL COMMERCIO GENERALE D'IMPORTAZIONE E DI ESPORTAZIONE NEL 1909.

Numero di statistica	MERCÌ	IMPORTAZIONE			ESPORTAZIONE	
		Unità	Quantità	Valore Lire	Quantità	Valore Lire
372 l	Tessuti di cotone, stampati, operati, del peso di chilogrammi 3 o più, ma meno di chilogrammi 7 per 100 metri quadrati, con: 27 fili elementari o meno . . .	Quintali	—	—	—	—
372 m	— più di 27 fino a 38 fili elementari.	id.	—	—	—	—
372 n	— più di 38 fili.	id.	4	3 796	—	—
373	Tessuti di cotone, broccati.	id.	390	255 450	—	—
374	Tessuti di cotone, ricamati a catenella	id.	326	255 560	22	17 600
375	— ricamati a punto passato	id.	1 445	5 123 200	500	1 100 000
376	Tulli di cotone, ricamati (escluse le tende)	id.	454	908 000	3	6 000
377 a	Mussole e tessuti graticolati e a foggia di velo, greggi, lisci.	id.	1	870	5	4 350
377 b	— operati.	id.	—	—	—	—
377 c	— broccati	id.	—	—	—	—
378 a	Mussole e tessuti graticolati e a foggia di velo, imbianchiti, lisci.	id.	11	11 000	29	29 000
378 b	— operati.	id.	24	26 400	—	—
378 c	— broccati	id.	40	48 000	—	—
379 a	Mussole e tessuti graticolati e a foggia di velo, a colori o tinti, lisci.	id.	18	18 720	36	37 440
379 b	— operati.	id.	74	83 620	—	—
379 c	— broccati	id.	22	26 840	—	—
380 a	Mussole e tessuti graticolati e a foggia di velo, stampati, lisci.	id.	5	6 150	—	—
380 b	— operati.	id.	4	5 280	—	—
380 c	— broccati	id.	6	8 460	—	—
381	Mussole e tessuti graticolati e a foggia di velo, ricamati, a catenella	id.	1	1 900	—	—
382	— a punto passato	id.	20	56 000	2	5 600
383	Tessuti di cotone, incatramati, oliati e simili.	id.	356	99 300	13	3 380
384	— incerati	id.	3 738	1 308 300	103	36 050
385	— smerigliati.	id.	510	127 500	1	250
386 a	Velluti comuni e felpe, greggi.	id.	34	15 980	3	1 410
386 b	— imbianchiti	id.	—	—	—	—
386 c	— tinti.	id.	920	616 400	—	—
386 d	— stampati	id.	54	43 740	—	—
387 a	Velluti fini (<i>velvets</i>), greggi.	id.	35	21 875	—	—
387 b	— imbianchiti	id.	15	11 625	—	—
387 c	— tinti.	id.	1 932	1 806 420	1	935
387 d	— stampati.	id.	165	167 475	—	—
388	Maglie di cotone: calze e guanti, tagliati	id.	212	84 800	231	92 400
389	— calze e guanti, foggiate	id.	1 366	710 320	382	164 260
390	— altre, semplici	id.	202	84 840	1 216	328 320
391	— altre, foggiate	id.	17	8 160	160	62 400
392	Pizzi di cotone	Chilogr.	150 442	4 209 099	8 823	220 575
393	Tulli di cotone, greggi.	Quintali	11	19 800	12	21 600
394	— apparecchiati, imbianchiti, tinti e stampati.	id.	317	634 000	64	128 000

Segue CATEGORIA VI — COTONE.

Segue TAVOLA XIII.

ANALISI DEL COMMERCIO GENERALE D'IMPORTAZIONE E DI ESPORTAZIONE NEL 1909.

Numero di statistica	M E R C I	IMPORTAZIONE			ESPORTAZIONE	
		Unità	Quantità	Valore Lire	Quantità	Valore Lire
395	Galloni e nastri.	Quintali	1 096	548 000	1 365	682 500
396	Passamani di cotone	id.	578	342 140	2 403	1 465 830
397	Bottoni	id.	1	540	1	540
398	Tessuti misti, con seta, in misura inferiore al 12 per cento	id.	548	657 600	582	698 400
399	— con lana, in misura inferiore al 50 per cento.	id.	2 039	2 039 000	1 129	1 129 000
400	— con fili d'oro o d'argento, o dorati o argentati, in misura inferiore al 50 per cento	Chilogr.	2 127	297 780	105	14 700
401	— con fili di metallo comune, non dorati o argentati, in misura inferiore al 50 per cento	id.	2 023	101 150	111	5 550
402	Oggetti cuciti di cotone: sacchi, biancheria da letto e da tavola, asciugamani e simili	Quintali	1 041	343 530	171	56 430
403	— colli, polsini e camicie da uomo	id.	242	302 500	414	517 500
404	— busti o fascette da donna	id.	(a) 203	127 890	(b) 204	128 520
405	— maglie (esclusi i guanti e le calze).	id.	512	256 000	5 836	2 042 600
406	— altri	id.	1 598	1 126 400	1 293	905 100
Totale della VI categoria				284 045 219	138 294 709	

CATEGORIA VII — LANA, CRINO E PELI.

407	Lane naturali o sudicie	Quintali	54 313	11 405 730	14 527	1 288 060
408	— lavate	id.	56 417	19 745 950	4 654	2 183 180
409	— tinte	id.	—	—	—	—
410	— cardate, non tinte	id.	630	340 200	2	1 080
411	— cardate, tinte	id.	—	—	7	4 060
412	— pettinate, non tinte	id.	76 295	48 828 800	17	10 880
413	— pettinate, tinte	id.	333	226 440	—	—
414	— meccaniche, non tinte	id.	798	183 540	892	160 560
415	— meccaniche, tinte	id.	237	59 250	231	48 510
416	Cascami di lana	id.	32 810	10 499 200	5 067	1 368 090
417	Borra di lana	id.	579	55 005	1 196	113 620
418	Crino greggio	id.	8 501	2 975 350	6 887	3 099 150
419	Crino tinto	id.	1	400	107	42 800
420	— arricciato	id.	423	139 590	1 376	454 080
421	Setole greggie	id.	149	14 900	99	9 900
422	— pulite e legate in mazzi o disposte in pacchetti	id.	1 138	569 000	16	8 000
423	Pelo greggio	id.	5 691	7 967 400	3 291	197 460
424	— tinto	id.	14	20 440	—	—
425 a	Filati di lana cardata, semplici greggi, che misurano per ogni chilogramma fino a 10,000 metri	id.	6	2 760	110	50 600
425 b	— più di 10,000 metri	id.	4	2 440	—	—

(a) Corrispondenti a numero 59,397. — (b) Corrispondenti a numero 34,157.

Segue TAVOLA XIII.

ANALISI DEL COMMERCIO GENERALE D'IMPORTAZIONE E DI ESPORTAZIONE NEL 1909.

Numero di statistica	MERCÌ	IMPORTAZIONE			ESPORTAZIONE	
		Unità	Quantità	Valore Lire	Quantità	Valore Lire
426 a	Filati di lana cardata, semplici imbianchiti, che misurano per ogni chilogramma fino a 10,000 metri . . .	Quintali	3	1 530	—	—
426 b	— più di 10,000 metri.	id.	—	—	—	—
427 a	Filati di lana cardata, semplici tinti, che misurano, per ogni chilogramma fino a 10,000 metri.	id.	64	32 640	50	25 500
427 b	— più di 10,000 metri.	id.	13	8 450	—	—
428 a	Filati di lana cardata, ritorti, greggi, che misurano per ogni chilogramma fino a 10,000 metri.	id.	5	2 550	13	6 630
428 b	— più di 10,000 metri	id.	—	—	26	17 160
429 a	Filati di lana cardata, ritorti, imbianchiti, che misurano per ogni chilogramma fino a 10,000 metri . . .	id.	1	560	89	49 840
429 b	— più di 10,000 metri.	id.	—	—	—	—
430 a	Filati di lana cardata, ritorti, tinti, che misurano per ogni chilogramma fino a 10,000 metri.	id.	1	560	24	13 440
430 b	— più di 10,000 metri.	id.	4	2 960	—	—
431 a	Filati di lana pettinata, semplici, greggi, che misurano per ogni chilogramma fino a 50,000 metri. . . .	id.	2 420	1 911 800	1 060	837 400
431 b	— più di 50,000 metri.	id.	705	655 650	—	—
432 a	Filati di lana pettinata, semplici imbianchiti, che misurano per ogni chilogramma fino a 50,000 metri . . .	id.	5	4 300	6	5 160
432 b	— più di 50,000 metri.	id.	24	24 000	2	2 000
433 a	Filati di lana pettinata, semplici, tinti, che misurano per ogni chilogramma fino a 50,000 metri.	id.	86	72 240	30	25 200
433 b	— più di 50,000 metri	id.	48	47 040	—	—
434 a	Filati di lana pettinata, ritorti greggi, che misurano per ogni chilogramma fino a 50,000 metri.	id.	1 237	1 014 340	21	17 220
434 b	— più di 50,000 metri.	id.	302	205 960	—	—
435 a	Filati di lana pettinata, ritorti, imbianchiti, che misurano per ogni chilogramma fino a 50,000 metri . . .	id.	48	42 720	5	4 450
435 b	— più di 50,000 metri.	id.	3	3 150	—	—
436 a	Filati di lana pettinata, ritorti, tinti, che misurano per ogni chilogramma fino a 50,000 metri.	id.	1 018	885 660	352	306 240
436 b	— più di 50,000 metri.	id.	16	16 480	—	—
437 a	Tessuti di lana scardassata, che pesano, per ogni metro quadrato 300 grammi e meno.	id.	686	727 160	1 155	1 224 300
437 b	— più di 300, ma non più di 500 grammi.	id.	3 054	2 992 920	3 301	3 234 980
437 c	— più di 500 grammi.	id.	2 151	1 914 390	2 282	2 030 980
438	Tessuti di lana, feltrati, per cartiere	id.	673	646 080	—	—
439 a	Tessuti di lana pettinata, che pesano per ogni metro quadrato 200 grammi e meno.	id.	12 607	17 649 800	399	558 600
439 b	— più di 200, ma non più di 500 grammi.	id.	13 113	16 391 250	1 318	1 647 500
439 c	— più di 500 grammi	id.	1 160	1 380 400	973	1 157 870
440 a	Tessuti di lana pettinata, rasati, non follati, che pesano per ogni metro quadrato 200 grammi e meno .	id.	2 106	2 948 400	1	1 400
440 b	— più di 200, ma non più di 500 grammi	id.	30	37 500	3	3 750
441	Stoffe per mobili, pesanti più di 500 grammi per metro quadrato	id.	2	1 920	—	—
442 a	Tessuti per presse, di lana o di pelo di cammello, pesanti più di 1000 grammi per metro quadrato. . . .	id.	—	—	—	—
442 b	Tessuti per presse, di peli grossolani, pesanti più di 1600 grammi per metro quadrato.	id.	2	1 740	—	—

Segue CATEGORIA VII — LANA, CRINO E PELL.

Segue TAVOLA XIII.

ANALISI DEL COMMERCIO GENERALE D'IMPORTAZIONE E DI ESPORTAZIONE NEL 1909.

Numero di statistica	MERCÌ	IMPORTAZIONE			ESPORTAZIONE	
		Unità	Quantità	Valore Lire	Quantità	Valore Lire
443	Cigne di trasmissione, di pelo di camello	Quintali	210	126 000	105	63 000
444 a	Tessuti stampati di lana cardata, che pesano per ogni metro quadrato 300 grammi e meno	id.	1	1 050	—	—
444 b	— più di 300 fino a 500 grammi	id.	77	73 150	—	—
444 c	— più di 500 grammi	id.	46	38 180	6	4 980
445 a	Tessuti stampati di lana pettinata, che pesano per ogni metro quadrato 200 grammi e meno	id.	372	558 000	17	25 500
445 b	— più di 200 fino a 500 grammi	id.	10	12 500	2	2 500
445 c	— più di 500 grammi	id.	4	4 400	—	—
446	Tessuti di lana broccati	id.	5	6 250	1	1 250
447	Tessuti di lana, ricamati a catenella	id.	14	18 200	1	1 300
448	— ricamati a punto passato	id.	28	44 800	1	1 600
449	Feltri di grossezza superiore a tre millimetri	id.	842	958 880	260	296 400
450	Feltri per cappelli	id.	1	1 500	1 154	1 500 200
451 a	Feltri altri, non stampati, che pesano per ogni metro quadrato 300 grammi e meno	id.	129	154 800	32	32 000
451 b	— più di 300, ma non più di 500 grammi	id.	59	64 900	14	13 300
451 c	— più di 500 grammi	id.	21	21 000	3	2 700
452	Feltri, altri, stampati	id.	—	—	—	—
453	Lavori grossolani di crino	id.	398	105 380	11	5 060
454	Tessuti di crino, per stacci	id.	70	70 000	2	2 000
455	— di qualsiasi altra sorta	id.	12	7 200	37	29 600
456	Coperte di pelo, con catena di lino o di cotone, non tinte	id.	—	—	9	2 880
457	— di lana e di borra di lana	id.	371	200 340	1 290	696 600
458	Tappeti da pavimento, di lana o di borra di lana	id.	3 190	1 882 100	92	41 360
459	Maglie: calze e guanti, tagliati	id.	36	54 000	43	64 500
460	— calze e guanti, foggiate	id.	145	261 000	46	82 800
461	— altre, semplici	id.	99	103 950	212	222 600
462	— altre, foggiate	id.	44	81 600	587	821 800
463	Pizzi di lana	Chilogr.	304	12 160	70	2 800
464	Tulli di lana	id.	22	836	—	—
465	Galloni e nastri	Quintali	33	42 800	7	8 750
466	Passamani	id.	77	115 500	1 155	1 732 500
467	Bottoni	id.	13	10 920	2	1 680
468	Tessuti misti: con fili d'oro e d'argento, o dorati o argentati, in misura inferiore al 50 per cento	Chilogr.	150	22 500	24	3 600
469	— con fili di metallo comune, non dorati nè argentati, in misura inferiore al 50 per cento	id.	222	17 760	23	1 840
470	Oggetti cuciti di lana o di pelo: maglie (esclusi i guanti e le calze	Quintali	171	273 600	2 053	2 361 400
471	— altri	id.	1 582	2 937 380	869	1 651 060
Totale della VII categoria				161 014 181	32 887 210	

ANALISI DEL COMMERCIO GENERALE D'IMPORTAZIONE E DI ESPORTAZIONE NEL 1909.

Numero di statistica	MERCÌ	IMPORTAZIONE			ESPORTAZIONE	
		Unità	Quantità	Valore Lire	Quantità	Valore Lire
CATEGORIA VIII — SETA.						
472	Bozzoli vivi	Quintali	3 236	1 229 680	1 605	625 950
473	— secchi	id.	57 334	63 067 400	1 566	1 879 200
474	Seta tratta, greggia, semplice	id.	23 492	94 967 400	52 145	260 658 700
475	— addoppiata o torta	id.	3 054	15 270 000	38 507	207 775 800
476	Seta tratta, tinta	Chilogr.	30 561	1 589 172	138 068	7 455 672
477 a	Cascami di seta, greggi: strusa e strazza di seta o di doppio	Quintali	15 227	10 811 170	15 952	12 362 800
477 b	— altri	id.	6 519	1 694 940	12 017	4 205 950
478	Cascami di seta, pettinati	id.	636	954 000	6 580	10 363 500
479	— filati	id.	670	1 103 700	8 694	19 126 800
480	Seta artificiale, semplice, addoppiata o torta, non tinta	Chilogr.	68 822	1 032 330	82 472	1 237 080
481	— tinta	id.	1 081	18 377	5 299	90 083
482	Fili da cucire, sia di seta, sia di cascami, avvolti su rocchetti, in gomitoli e simili, preparati per la vendita al minuto	id.	3 319	149 355	54 316	2 444 220
483	Tessuti di seta o di filusella, neri, lisci	id.	12 527	714 039	239 638	13 659 366
484	— neri, operati	id.	418	28 006	3 078	206 226
485	— colorati, altri, lisci	id.	72 859	5 610 143	502 756	38 712 212
486	— colorati, operati	id.	3 201	262 482	42 387	3 475 734
487	— graticolati, lisci	id.	20 939	1 657 234	446	33 896
488	— graticolati, operati	id.	1 097	99 827	96	8 736
489	Tessuti misti con seta dal 12 al 50 per cento: neri, lisci	id.	17 935	502 180	69 445	1 944 460
490	— neri, operati	id.	694	24 984	3 275	117 900
491	— colorati, lisci	id.	39 828	1 632 948	266 330	10 919 530
492	— colorati, operati	id.	16 363	785 424	19 414	931 872
493	Tessuti ordinari di cascami di seta, lisci	id.	189	5 670	4 452	133 560
494	— operati	id.	1	32	336	10 752
495	Tessuti di seta o di filusella, incerati	id.	—	—	483	14 973
496	— ricamati a catenella	id.	888	81 696	407	37 444
497	— ricamati a punto passato	id.	6 012	823 767	226	20 792
498	Tulli di seta o di filusella, ricamati	id.	2 052	209 304	—	—
499	Velluti e felpe, di seta o di filusella, lisci	id.	20 093	3 476 089	200	35 800
500	— operati	id.	354	72 216	250	51 000
501	Velluti misti con seta dal 12 al 50 per cento, lisci	id.	66 131	3 042 026	420	19 320
502	— operati	id.	731	44 591	35	2 135
503	Maglie di seta o di filusella: calze e guanti, tagliati	id.	934	81 258	40	3 480
504	— calze e guanti, foggiate	id.	793	80 886	—	—
505	— altre, semplici	id.	364	29 848	132	10 824
506	— altre, foggiate	id.	409	39 673	—	—
507	Maglie miste con seta dal 12 al 50 per cento: calze e guanti, tagliati	id.	3	108	—	—
508	— calze e guanti, foggiate	id.	447	18 327	—	—
509	— altre, semplici	id.	42	1 428	—	—
510	— altre, foggiate	id.	247	9 633	150	5 850

Segue TAVOLA XIII.

ANALISI DEL COMMERCIO GENERALE D'IMPORTAZIONE E DI ESPORTAZIONE NEL 1909.

Numero di statistica	MERC I	IMPORTAZIONE			ESPORTAZIONE	
		Unità	Quantità	Valore Lire	Quantità	Valore Lire
511	Tulli in pezza	Chilogr.	16 491	1 830 501	—	—
512	Pizzi e tulli altri, lisci	id.	12 872	1 557 512	3	363
513 a	— operati	id.	22 885	3 226 785	37	5 217
513 b	— con perline sopra più di un terzo della loro superficie	id.	17	484	—	—
514	Galloni e nastri di seta o di filusella	id.	59 123	4 729 840	31 971	2 557 680
515	— misti con seta dal 12 al 50 per cento	id.	37 784	1 435 792	53 552	2 034 976
516	Passamani di seta o di filusella	id.	53 123	2 440 275	13 931	626 895
517	Bottoni	id.	13 572	169 650	200	2 500
518	Tessuti misti: con fili d'oro o d'argento, o dorati o argentati, in misura inferiore al 50 per cento	id.	4 672	887 680	124	23 560
519	— con fili di metallo comune, in misura inferiore al 50 per cento	id.	690	65 550	—	—
520	Tessuti, galloni, pizzi, tulli, maglie, passamani e simili di fili d'oro o d'argento, dorati o argentati	id.	6 885	1 308 150	—	—
521	— di fili d'oro o d'argento falso, non dorati, nè argentati	id.	317	23 775	45	3 375
522	Oggetti cuciti: scialletti (fichus), sciarpe, ecc., orlati o con frangie	id.	2 777	352 679	450	57 150
523	— altri	id.	42 690	7 032 388	80 749	11 711 285
Totale della VIII categoria				286 282 404	615 604 618	

CATEGORIA IX — LEGNO E PAGLIA.

524	Legno comune, rozzo o semplicemente sgrossato	Tonn.	121 698	7 666 974	6 138	386 694
525	— squadrato o segato per il lungo	id.	1 381 079	135 345 742	13 293	1 302 714
526	— in assicelle per scatole, stacci e simili	Quintal	30 333	1 213 320	2 417	96 680
527	— in fogli da impiallacciare, di grossezza inferiore a 2 millimetri	id.	2 382	176 268	126	9 324
528	— in verghe per cerchi di qualunque lunghezza	id.	17	646	18 562	705 356
529	— in fucellini per fiammiferi	id.	9 729	145 935	14	210
530	Legno da ebanisti: non segato	id.	47 358	1 373 382	401	9 295
531	— segato per il lungo	id.	17 215	1 342 770	15 045	992 970
53	Legna da fuoco	Tonn.	113 954	3 076 758	10 356	279 612
533	Carbone di legna	id.	67 696	4 738 720	22 527	1 576 890
534	Doghe per botti	id.	21 382	4 276 400	21 044	2 946 130
535	Remi, pali e pertiche	Quintali	44 407	621 698	6 473	90 622
536	Radiche per spazzole	id.	5 165	878 050	51 169	10 233 800
537	Sughero greggio	id.	15 013	1 050 910	15 646	1 095 220
538	— lavorato	id.	5 685	1 563 375	381	242 275

ANALISI DEL COMMERCIO GENERALE D'IMPORTAZIONE E DI ESPORTAZIONE NEL 1909.

Numero di statistica	MERCÌ	IMPORTAZIONE			ESPORTAZIONE	
		Unita	Quantità	Valore Lire	Quantità	Valore Lire
539	Mattoni fatti con residui di sughero	Quintali	2 286	102 870	63	2 835
540	Botti nuove o vecchie, con cerchi di legno	Ettolitri di capacità	6 244	28 098	30 210	135 945
541	— con cerchi di ferro	id.	159 854	1 358 759	274 856	2 336 275
542	Tavole e quadrelli, di legno, impiallacciati o intarsiati, per pavimento	Quintali	211	21 100	755	75 500
543	Mobili e pezzi finiti o greggi di essi, non imbottiti: di legno comune curvato	id.	13 385	2 074 675	1 636	253 580
544	— altri di legno comune	id.	8 195	1 352 175	2 784	459 360
545	— di legno da ebanisti	id.	2 456	1 473 600	4 729	2 837 400
546	— impiallacciati	id.	157	78 500	555	277 500
547	Mobili non imbottiti, di legno comune, intagliati o in- tarsiati	id.	693	305 500	7 015	4 209 000
548	Mobili e pezzi finiti o greggi di essi, imbottiti: di legno comune	id.	649	227 150	236	64 900
549	— di legno da ebanisti	id.	364	216 580	178	88 110
550	— impiallacciati	id.	37	19 425	17	7 225
551	— intagliati o intarsiati	id.	58	38 570	474	260 700
552	Cornici e liste di legno per cornici: verniciate, dorate o argentate	id.	271	59 620	2 610	404 615
553	— altre	id.	30	1 200	83	3 320
554	Casse di legno per orologi da tavola	id.	728	400 400	—	—
555	Portapenne di legno	id.	78	63 960	10	3 000
556	Mercurie di legno, altre	id.	2 590	1 191 400	8 324	6 605 320
557	Balocchi di legno	id.	136	54 400	1	400
558	Ardesie incorniciate, rigate o no	id.	320	18 560	25	1 450
559	Utensili e lavori non nominati, di legno comune, greggi: mozzi per ruote da vetture, semplicemente torniti e raggi, quarti, timoni o parafanghi per vetture, cur- vati e semplicemente piallati	id.	59	5 015	57	4 845
560	— altri	id.	75 492	4 152 060	30 326	1 667 930
561	Utensili e lavori non nominati, di legno comune, pu- liti o dipinti: fusi o rocchetti	id.	3 039	247 120	90	7 200
562	— ruote da vetture, dipinte o verniciate	id.	—	—	5	1 075
563	— altri	id.	14 916	1 491 600	7 462	746 200
564	Canne, giunchi e vimini: greggi	id.	24 534	1 324 836	7 965	255 012
565	— spaccati	id.	8	960	106	8 904
566	— trafiletti o tinti	id.	1 065	372 750	1 076	301 350
567	Lavori da panierai e da stioiaio: grossolani	id.	508	60 960	7 961	955 320
568	— fini	id.	1 623	486 900	546	163 800
569	Trecce di paglia	id.	3 862	1 235 840	15 191	5 315 770
570	Trecce di scorza, di sparto, ecc., per cappelli	id.	489	166 260	12 906	4 646 000
571	— altre	id.	23	920	17	850
572	Cordami di sparto, taglio e simili	id.	13 406	871 390	4 310	280 150
Totale della IX categoria				182 974 101		52 348 668

Segue TAVOLA XIII.

ANALISI DEL COMMERCIO GENERALE D'IMPORTAZIONE E DI ESPORTAZIONE NEL 1909.

Numero di statistica	MERCÌ	IMPORTAZIONE			ESPORTAZIONE	
		Unità	Quantità	Valore Lire	Quantità	Valore Lire
573	Stracci vegetali	Quintali	14 850	193 050	5 903	247 926
574	— animali	id.	30 279	1 816 740	13 694	890 110
575	— misti	id.	17 985	107 910	300	1 800
576	Pasta di legno, di paglia, ecc., cellulosa	id.	573 766	16 065 448	5 695	159 460
577	— altra: umida, cioè contenente almeno 50 per cento d'acqua	id.	300	4 500	—	—
578	— — in istato secco	id.	85 768	1 543 824	—	—
579	Carta bianca o tinta in pasta: non rigata	id.	28 589	2 287 120	40 879	3 270 320
580	— rigata	id.	616	61 600	22 277	2 116 315
581	— foggiate in buste	id.	278	33 360	805	88 550
582	Carta, colorita, dorata o dipinta (compresa la carta imbianchita per litografia o fotografia)	id.	4 482	898 400	310	57 350
583	— da parati	id.	6 913	1 106 080	283	31 180
584	— preparata per la fotografia	id.	783	219 240	68	19 040
585	— pergamenata (pergamena vegetale)	id.	337	33 700	8	720
586	— sugante	id.	534	50 730	181	16 290
587	— da involti, di paglia, non tinta, nè cilindrata	id.	2	36	24 865	447 570
588	— da involti, di paglia gialla, non tinta, lisciata su una o su entrambe le facce	id.	286	5 148	48	960
589	— da involti, di pasta di legno meccanica, cotta a vapore, di color bruno naturale, anche lisciata su una o su entrambe le facce	id.	8 382	234 696	8	224
590	— da involti, di ogni altra specie, grossa e ruvida	id.	4 731	110 970	10 857	271 425
591	— smerigliata o vetrata	id.	2 715	488 700	16	2 880
592	Cartoni ordinari, non tinti, nè lucidati	id.	109 785	2 195 700	4 406	96 898
593	— tinti in pasta, non fucidati	id.	2 199	52 776	204	5 100
594	— lucidati	id.	5 964	477 120	24	1 800
595	Cartoni fini	id.	1 955	215 050	2 162	194 580
596	Carte da giuoco e tarocchi	Centinaia di mazzi	664	39 840	217	6 510
597	Carte geografiche: su carta o cartone, in fogli o atlanti semplicemente legati	Quintali	21	31 500	3	4 350
598	— su carta foderata di tessuto, o in atlanti rilegati	id.	109	136 250	7	8 400
599	Cartoline postali illustrate	id.	1 245	684 750	123	67 650
600	Altre stampe, litografie e cartelli	id.	7 363	11 044 500	7 035	10 552 500
601	Tubetti, spole e rocchetti, di carta o cartone, per la filatura e la tessitura	id.	2 092	1 046 000	60	24 000
602	Bottoni di cartapesta o di materie simili	id.	627	156 750	1	250
603	Lavori di carta e di cartone, non nominati	id.	2 533	1 016 000	2 362	1 061 950
604	Giornali illustrati o di mode: in lingua italiana	id.	11	6 050	26	14 300
605	— in altre lingue	id.	230	138 000	—	—
606	Giornali altri	id.	264	52 800	370	74 000
607	Libri stampati in lingua italiana, sciolti o legati alla rustica o alla bodoniana	id.	2 941	1 470 500	6 008	3 004 000
608	— stampati in altre lingue, sciolti o legati alla rustica o alla bodoniana	id.	4 419	2 209 500	2 925	1 462 500
609	— di devozione, legati in qualsiasi modo	id.	137	68 500	40	20 000
610	— stampati, legati in qualsiasi modo	id.	2 412	1 448 400	1 442	865 200

CATEGORIA X — CARTA E LIBRI.

Segue TAVOLA XIII.

ANALISI DEL COMMERCIO GENERALE D'IMPORTAZIONE E DI ESPORTAZIONE NEL 1909.

Numero di statistica	MERC I	IMPORTAZIONE			ESPORTAZIONE	
		Unità	Quantità	Valore Lire	Quantità	Valore Lire
Segue CATEGORIA X — CARTA E LIBRI.						
611	Libri non stampati (registri): sciolti o legati in cartone	Quintali	54	9 720	189	34 020
612	— altri	id.	150	48 000	3 482	1 114 240
613	Musica stampata o litografata, in fogli o fascicoli sciolti o legata alla rustica o alla bodoniana	id.	453	203 850	760	342 000
614	— legata in altro modo	id.	33	18 150	46	25 300
615	Manoscritti	V. D.	...	1 486 896	...	794 484
Totale della X categoria				49 517 864	27 396 152

CATEGORIA XI — PELLI.

616	Pelli crude, fresche o secche, non buone da pellicceria: di buoi e vacche	Quintali	200 794	52 206 440	163 995	27 250 030
617	— di vitelli	id.	10 112	3 640 320	28 162	8 730 220
618	— di capre	id.	1 436	402 080	3 919	1 214 890
619	— di montoni	id.	26 288	3 943 200	5 648	896 040
620	— di agnelli	id.	2 402	960 800	9 854	4 335 760
621	— di capretti	id.	412	288 400	2 769	2 076 750
622	— altre	id.	2 407	385 120	7 965	1 154 925
623	Pelli crude, fresche o secche, da pellicceria	id.	431	387 900	647	517 600
624	Pelli conciate col pelo: fini	id.	978	3 408 350	36	125 460
625	— comuni	id.	1 215	1 093 500	1 118	1 006 200
626	Pelli conciate senza pelo e non rifinite: ovine e caprine	id.	957	574 200	53	31 800
627	— altre	id.	1 684	757 800	1 162	464 800
628	Pelli conciate senza pelo e rifinite: di capretto per guanti	id.	72	194 400	62	167 400
629	— di agnello per guanti	id.	87	156 600	224	403 200
630	— da suola	id.	63	23 940	2 795	1 062 100
631	— altre, vacchette, al tannino	id.	1 157	694 200	46	27 600
632	— altre, vacchette, al cromo	id.	319	350 900	9	9 900
633	— altre, di vitelli, al tannino	id.	1 404	1 544 400	43	47 300
634	— altre, di vitelli, al cromo	id.	8 389	15 844 100	142	251 000
635	— altre, di capre, al tannino	id.	538	538 000	200	200 000
636	— altre, di capre, al cromo	id.	783	1 722 600	235	470 000
637	— altre, d'ogni altra sorta, al tannino	id.	2 458	2 212 200	645	580 500
638	— altre, d'ogni altra sorta, al cromo	id.	4 912	4 912 000	239	239 000
639	— verniciate	id.	3 439	6 190 200	43	77 400
640	Pelli tagliate, in gambali, tomaji, ecc.	id.	1 955	1 857 250	42	39 900
641	— in striscie per cappelli	id.	890	1 513 000	26	44 200
642	Carniccio e ritagli di pelli	id.	1 722	36 162	27 188	570 948
643	Manicotti di pelliccia	Chilogr.	143	8 580	—	—

Segue TAVOLA XIII.

ANALISI DEL COMMERCIO GENERALE D'IMPORTAZIONE E DI ESPORTAZIONE NEL 1909.

Numero di statistica	MERC I	IMPORTAZIONE			ESPORTAZIONE	
		Unità	Quantità	Valore Lire	Quantità	Valore Lire
Segue CATEGORIA XI — PELLI.						
644	Altri lavori da pellicciaio, di ogni sorta	Chilogr.	19 648	1 237 824	8 550	461 943
645	Fornimenti da tiro	Quintali	54	73 440	29	39 440
646	Selle	Numero	235	18 800	162	12 960
647	Guanti di pelle d'ogni qualità, anche semplicemente tagliati	Cento paia	533	159 900	22 270	5 567 500
648	Calzature: di pelle	Paia	305 691	3 209 755	39 724	417 102
649	— di stoffa, ad eccezione della seta e del velluto	id.	9 636	33 726	5 499	19 246
650	— di qualsiasi altra specie (eccettuate quelle di gomma elastica).	id.	7 345	69 778	14 217	135 061
651	Cinghie di pelle finite, per trasmissione di movimento	Quintali	2 387	2 148 300	58	52 200
652	Valigie di pelle (escluse quelle con oggetti di toletta).	Numero	1 003	25 075	50	1 250
653	Lavori di pelli conce senza pelo, non nominati.	Quintali	3 063	3 063 000	1 819	1 819 000
Totale della XI categoria.				115 886 220	60 520 625	

CATEGORIA XII — MINERALI, METALLI E LORO LAVORI.

654	Minerali di ferro.	Tonn.	28 150	464 475	46	759
655	Piriti di ferro.	id.	150 420	3 163 020	1 094	19 692
656	Minerali di piombo anche argentiferi	id.	3 003	525 525	1 037	181 475
657	Minerali di rame	id.	192	25 844	233	20 970
658	Piriti di rame.	id.	11 111	999 990	—	—
659	Metalline e cemento di rame	id.	630	567 000	—	—
660	Minerali di zinco.	id.	13	1 612	123 936	15 368 064
661	Minerali metallici di ogni altra sorta	id.	7 032	1 476 720	3 413	153 585
662	Scorie provenienti da fusione di minerali e da affinazione di metalli e prodotti metallici.	Quintali	8 784	5 270	171 629	102 977
663	Rottami, scaglie e limature, di ferro, ghisa e acciaio.	id.	4 163 923	37 475 307	14 811	133 299
664	Ghisa da affinazione e da fusione, in pani.	id.	2 469 987	22 229 883	2 092	18 828
665 a	Radiatori, tubi ad alette e caldaie per riscaldamento, di ghisa in getti greggi.	id.	271	8 672	563	17 45
665 b	Ghisa in getti greggi, in oggetti per mobili, per ornamenti o per arnesi domestici, altri.	id.	661	20 491		
666	Ghisa in getti greggi, in altri oggetti, pesanti ciascuno: 500 grammi o più.	id.	138 845	2 638 055	4 083	77 577
667	— meno di 500 grammi.	id.	4 721	160 514	256	8 704
668	Ghisa in getti piallati, torniti o in altro modo lavorati in oggetti per mobili, per ornamenti o per arnesi domestici.	id.	47 660	3 002 589	232	14 616
669	Ghisa in getti piallati, torniti o in altro modo lavorati, in altri oggetti, pesanti ciascuno: 500 grammi o più	id.	27 843	1 030 191	873	32 301
670	— meno di 500 grammi.	id.	823	40 327	7	343
671	Ghisa in getti verniciati, stagnati, zincati, piombati, ramati, nichelati, smaltati o commisti con altri metalli, in oggetti per mobili, per ornamenti o per arnesi domestici.	id.	12 687	1 035 451	81	6 723

ANALISI DEL COMMERCIO GENERALE D'IMPORTAZIONE E DI ESPORTAZIONE NEL 1909.

Numero di statistica	M E R C I	I M P O R T A Z I O N E			E S P O R T A Z I O N E	
		Unità	Quantità	Valore Lire	Quantità	Valore Lire
672	Ghisa in getti verniciati, stagnati, zincati, piombati, ramati, nichelati, smaltati o commisti con altri metalli, in altri oggetti, pesanti ciascuno: 500 grammi o più.	Quintali	6 326	366 908	57	3 306
673	— meno di 500 grammi.	id.	600	48 180	—	—
674	Ferro greggio in masselli e acciaio in pani	id.	525 467	7 356 538	53	742
675	Ferro ed acciaio laminati o battuti, in verghe, spranghe, ecc., non aventi in sezione alcun diametro o lato di 7 millimetri o meno	id.	924 887	16 647 966	1 742	31 356
676	— aventi in sezione uno o più lati o diametri di 7 millimetri o meno, ma più di 5 millimetri	id.	145 603	2 912 060	421	8 420
677	— aventi in sezione uno o più lati o diametri di 5 millimetri o meno	id.	84 261	1 853 742	84	1 848
678	Ferro ed acciaio tirati in fili: aventi un diametro di 5 millimetri o meno, ma più di millimetri 1 e mezzo.	id.	7 203	216 090	137	4 110
679	— aventi un diametro di millimetri 1 e mezzo o meno	id.	7 524	300 960	50	2 000
680	Ferro ed acciaio in lamiere, della grossezza di 4 millimetri e più	id.	223 943	4 101 486	98	1 960
681	— della grossezza di meno di 4 millimetri e più di millimetri 1 e mezzo	id.	15 603	322 345	143	3 146
682	— della grossezza di millimetri 1 e mezzo o meno.	id.	107 948	2 421 398	6	144
683	Ferro ed acciaio in rotaie per ferrovie	id.	126 297	2 020 752	290	4 640
684	Traversine di ferro o di acciaio, finite, per ferrovie ordinarie	id.	—	—	—	—
685	Tubi di ferro o di acciaio, con parete della grossezza: di 4 millimetri e più	id.	54 197	2 005 289	631	23 347
686	— di meno di 4 millimetri e più di millimetri 1 e mezzo	id.	80 017	3 200 680	458	18 320
687	— di millimetri 1 e mezzo o meno	id.	1 363	64 061	9	423
688	Ferro ed acciaio fucinati o gettati, in lavori greggi, del peso di 50 chilogrammi e più	id.	32 397	1 295 880	43	1 720
689	— di peso inferiore a 50 chilogrammi	id.	19 840	1 088 184	58	3 190
690	Ferro e acciaio fucinati o gettati, in lavori piallati, limati, torniti, bucati, ecc., solo in minima parte, cioè con qualche semplice foro o colpo di lima o di martello: del peso di 50 chilogrammi e più	id.	22	990	14	630
691	— di peso inferiore a 50, ma superiore a 25 chilogrammi	id.	309	16 377	—	—
692	— del peso di 25 chilogrammi o meno	id.	5	285	4	228
693	Lamiere di ferro o di acciaio, zincate o piombate: di grossezza superiore a 1 millimetro e mezzo	id.	565	22 600	16	640
694	— della grossezza di 1 millimetro e mezzo o meno.	id.	4 135	194 345	30	1 410
695	Lamiere di ferro o d'acciaio, stagnate, ramate o ossidate: di grossezza superiore a 1 millimetro e mezzo	id.	714	33 558	91	4 277
696	— della grossezza di 1 millimetro e mezzo o meno	id.	144 717	7 091 133	881	43 169
697	Molle di acciaio, di qualsiasi sorta	id.	13 479	747 135	85	5 100
698	Focolari di lamiera di ferro o di acciaio, ondulata, per caldaie a vapore	id.	6 288	408 720	—	—
699	Corde di filo di ferro o di acciaio	id.	7 714	501 410	451	29 315
700	Vasellame e utensili per uso domestico, di ferro smaltato	id.	24 231	4 240 425	37	6 475

Segue CATEGORIA XII -- MINERALI, METALLI E LORO LAVORI.

Segue TAVOLA XIII.

ANALISI DEL COMMERCIO GENERALE D'IMPORTAZIONE E DI ESPORTAZIONE NEL 1909.

Numero di statistica	MERCÌ	IMPORTAZIONE			ESPORTAZIONE	
		Unità	Quantità	Valore Lire	Quantità	Valore Lire
701	Lavori di lamiera di ferro o di acciaio, zincate o piombate, semplici: di lamiera di grossezza superiore a millimetri 1 e mezzo	Quintali	4 586	265 988	175	10 150
702	— di lamiera della grossezza di 1 millimetro e mezzo o meno	id.	7 748	480 376	82	5 084
703	Lavori di lamiera di ferro o di acciaio, zincate o piombate, commisti con altre materie: di lamiera di grossezza superiore a millimetri 1 e mezzo	id.	135	9 180	—	—
704	— di lamiera della grossezza di millimetri 1 e mezzo o meno	id.	832	56 576	2	136
705	Lavori di lamiera di ferro o di acciaio stagnate, ramate o ossidate, semplici: di lamiera di grossezza superiore a millimetri 1 e mezzo	id.	23	1 748	4	304
706	— di lamiera della grossezza di millimetri 1 e mezzo o meno	id.	4 744	407 984	4 626	397 836
707	Lavori di lamiera di ferro o di acciaio stagnate, ramate o ossidate, commisti con altre materie: di lamiera di grossezza superiore a millimetri 1 e mezzo	id.	2	200	2	200
708	— di lamiera della grossezza di millimetri 1 e mezzo o meno	id.	1 845	212 175	12	1 380
709	Chiodi fucinati di ferro o di acciaio	id.	542	36 856	4 220	286 960
710	Chiodi da ferrare i cavalli	id.	4 437	190 791	2 192	105 216
711	Ferro ed acciaio di seconda fabbricazione, in lavori non nominati, fatti principalmente con ferri o acciai grossi: piallati, limati, torniti, bucati, ecc., solo in minima parte	id.	10 100	454 500	1 503	67 635
712	— piallati, limati, torniti, bucati, ecc., su tutta o larga parte della loro superficie	id.	315 110	17 331 050	4 176	229 680
713	— stagnati, piombati, zincati, verniciati	id.	3 018	205 224	3 738	254 184
714	— ossidati, smaltati, nichelati, guarniti di altri metalli o congiunti a vetro o prodotti ceramici	id.	24 938	2 194 544	82	7 216
715	Ferro ed acciaio di seconda fabbricazione, in lavori non nominati, fatti principalmente con ferri od acciai piccoli: piallati, limati, torniti, bucati, ecc., solo in minima parte	id.	3 758	202 932	184	9 936
716	— piallati, limati, torniti, bucati, ecc., su tutta o larga parte della loro superficie	id.	190 253	15 569 177	20 231	1 658 942
717	— stagnati, piombati, zincati, verniciati	id.	45 896	4 242 205	1 796	185 232
718	— ossidati, smaltati, nichelati, guarniti di altri metalli o congiunti a vetro o prodotti ceramici	id.	22 509	2 711 880	1 005	120 600
719	Utensili e strumenti usuali per arti e mestieri, comuni: bruniti, nichelati, smaltati, laccati o ossidati	id.	110	9 350	198	16 830
720	— puliti, verniciati, zincati, piombati, galvanizzati, ramati, stagnati o guarniti d'altri metalli	id.	12 657	1 063 188	212	17 808
721	— altri	id.	9 635	645 545	1 400	93 800
722	Utensili e strumenti usuali per arti e mestieri, fini: bruniti, smaltati, laccati o ossidati	id.	6 955	973 700	263	36 820
723	— falci, falciuole e trinciapaglia	id.	2 369	225 055	24	2 280
724	— altri, anche puliti, verniciati, zincati, piombati, galvanizzati, ramati, stagnati o guarniti di altri metalli	id.	23 147	2 430 435	1 636	171 780
725	Lime e raspe, aventi una lunghezza: di più di 30 centimetri	id.	2 870	287 000	92	9 200
726	— di 15 fino a 30 centimetri	id.	6 756	1 013 400	348	52 200
727	— inferiore a 15 centimetri	id.	693	138 600	16	3 200
728	Oggetti di ferro e di acciaio, bruniti	id.	1 143	239 950	73	15 330

Segue CATEGORIA XII — MINERALI, METALLI E LORO LAVORI.

ANALISI DEL COMMERCIO GENERALE D'IMPORTAZIONE E DI ESPORTAZIONE NEL 1909.

Numero di statistica	M E R C I	IMPORTAZIONE			ESPORTAZIONE	
		Unità	Quantità	Valore Lire	Quantità	Valore Lire
729	Aghi e spilli	Quintali	1 236	1 236 000	52	52 000
730	Rame, ottone e bronzo: in pani, rosette, limature e rottami	id.	155 966	24 174 730	3 525	546 375
731	— in verghe e spranghe	id.	10 172	1 983 540	206	40 170
732	— in fogli o lamiera	id.	13 488	2 765 040	1 393	285 565
733	— in fili di grossezza superiore a mezzo millimetro	id.	19 445	4 174 225	930	199 950
734	— in fili della grossezza di mezzo millimetro o meno	id.	2 840	624 800	1	220
735	— in tubi di qualunque diametro	id.	4 917	1 180 080	713	171 120
736	— tirati al maglio in lavori greggi	id.	69	16 215	17	3 995
737	— in cilindri e stampi incisi per la stampa	id.	1 371	520 980	39	14 820
738	— in lavori ornamentali, non dorati, nè argentati	id.	4 635	1 610 620	1 817	635 950
739	— dorati o argentati in spranghe o in lamine	id.	165	72 600	4	1 760
740	— dorati o argentati in fili, anche avvolti su filati di materie tessili	id.	215	154 800	2	1 440
741	— dorati o argentati in altri lavori	id.	475	855 000	125	225 600
742	— in monete aventi corso legale nel Regno	id.	23	23 000	109	109 000
743	— in monete, per collezioni di numismatica	V. D.	—	—	—	—
744	— in monete, altre	Quintali	—	—	2	400
745	— in viti o chivarde	id.	295	118 000	—	—
746	— in lavori non nominati	id.	18 988	6 266 040	3 540	1 168 200
747	Saldature di ottone	id.	10	1 900	—	—
748	Tele metalliche: di ferro o di acciaio	id.	578	86 700	579	86 850
749	— di ottone o di rame	id.	626	313 000	32	16 000
750	Nichelio e sue leghe col rame e con lo zinco: in dadi, in pani e in rottami	id.	2 453	760 430	161	49 910
751	— in verghe	id.	323	116 280	5	1 800
752	— in lamiera e fogli	id.	2 212	741 020	22	7 370
753	— in fili	id.	213	79 875	7	2 625
754	— in tubi	id.	2	800	—	—
755	— in lavori dorati o argentati	id.	208	405 600	2	3 900
756	— in lavori non nominati	id.	1 987	1 291 550	9	5 850
757	Piombo e sue leghe con l'antimonio: in pani e in rottami	id.	97 312	3 308 608	7 923	269 382
758	— battuto in fogli	id.	269	10 431	1 577	61 503
759	— in tubi	id.	331	13 571	1 759	71 750
760	— in caratteri da stampa	id.	586	181 660	2 015	624 650
761	— in altri lavori	id.	1 209	55 614	19 089	878 094
762	Stagno e sue leghe col piombo e l'antimonio: in pani, in verghe e in rottami	id.	25 872	8 925 840	887	306 015
763	— in fili	id.	—	—	1	375
764	— in fogli verniciati	id.	142	53 250	26	9 750
765	— in fogli altri	id.	478	174 470	169	61 685
766	— in capsule da bottiglie, verniciate	id.	230	83 950	255	93 075

Segue CATEGORIA XII — MINERALI, METALLI E LORO LAVORI.

Segue TAVOLA XIII.

ANALISI DEL COMMERCIO GENERALE D'IMPORTAZIONE E DI ESPORTAZIONE NEL 1909.

Numero di statistica	M E R C I	IMPORTAZIONE			ESPORTAZIONE	
		Unità	Quantità	Valore Lire	Quantità	Valore Lire
767	Stagno e sue leghe col piombo e l'antimonio: in altri lavori verniciati.	Quintali	463	178 255	23	8 855
768	— in lavori non nominati.	id.	608	221 920	783	85 795
769	Zinco: in pani e in rottami.	id.	92 256	5 074 080	9 838	541 090
770	— in lamiere e fogli.	id.	43 233	2 810 145	573	37 245
771	— in lavori, dorati od argentati.	id.	157	36 581	—	—
772	— in lavori, non dorati nè argentati, con ornati o vernice di qualsiasi sorta.	id.	1 367	281 501	24	4 992
773	— in altri lavori.	id.	2 021	228 373	209	23 617
774	Alluminio e sue leghe col rame: allo stato greggio	id.	1 386	249 480	617	111 060
775	— in lamiere, in verghe o in tubi.	id.	1 559	514 470	3 523	1 162 590
776	— in fili di grossezza superiore a mezzo millimetro	id.	44	14 520	—	—
777	— in fili della grossezza di mezzo millimetro o meno	id.	—	—	—	—
778	— in lavori di qualsiasi sorta.	id.	243	123 930	470	239 700
779	Arsenico allo stato metallico	id.	48	2 880	—	—
780	Antimonio allo stato metallico	id.	2 935	220 125	81	6 075
781	Mercurio.	id.	193	110 010	7 189	4 097 730
782	Metalli e leghe metal. non nominati: allo stato greggio	id.	65 158	3 779 164	3 743	179 664
783	— in verghe e lamiere	id.	—	—	—	—
784	— in fili	id.	—	—	—	—
785	— in lavori di qualsiasi sorta.	id.	920	230 000	128	32 000
786	Vassoi, rapporti da mobili e sottocoppe, di lamiera di metallo comune, greggi.	id.	—	—	—	—
787	Fucili, ad aria compressa, a molla e altri, per bersaglio da sala	Numero	1 362	13 620	—	—
788	— di qualsiasi altra specie.	id.	42 794	3 423 520	415	17 400
789	Parti di fucili: di ferro, di acciaio o di ghisa, fucinate a stampo o gettate, greggie	Quintali	—	—	—	—
790	— altre.	id.	22	44 000	8	8 000
791	Pistole e rivoltelle.	Numero	40 627	325 496	1 636	11 207
792	Parti di pistole e rivoltelle: di ferro, di acciaio o di ghisa, fucinate a stampo o gettate, greggie	Quintali	—	—	—	—
793	— altre.	id.	3	4 500	2	1 700
794	Caldaje multitubulari, con tubi di ferro o di ghisa	id.	31 369	2 823 210	1 825	164 340
795	— con focolaio o tubi di rame o di ottone	id.	2 953	472 480	—	—
796	Caldaje per macchine, altre.	id.	6 332	569 880	1 814	163 260
797	Macchine-utensili per la lavorazione del legno e dei metalli: di peso superiore a 300 chilogrammi	id.	78 034	7 803 400	355	35 500
798	— di peso superiore a 50 fino a 300 chilogrammi	id.	8 135	894 850	74	8 140
799	— del peso di chilogrammi 50 o meno	id.	475	73 625	4	620
800	Macchine a vapore, fisse, senza caldaia	id.	16 216	2 108 080	3 765	489 450
801	Macchine a vapore, semifisse (con caldaie annesse), motori ad aria calda, ad aria compressa, a gas, a petrolio, a spirito e motrici rotative.	id.	33 168	4 477 080	3 268	441 180
802	Macchine idrauliche e motrici ad acqua o vento.	id.	14 489	1 593 790	1 087	149 570
803	Locomotive (escluso il tender).	id.	88 953	14 232 480	—	—

Segue CATEGORIA XII — MINERALI, METALLI E LORO LAVORI.

ANALISI DEL COMMERCIO GENERALE D'IMPORTAZIONE E DI ESPORTAZIONE NEL 1909.

Numero di statistica	M E R C I	I M P O R T A Z I O N E			E S P O R T A Z I O N E	
		Unità	Quantità	Valore Lire	Quantità	Valore Lire
Segue CATEGORIA XII — MINERALI, METALLI E LORO LAVORI.						
804	Locomobili	Quintali	32 573	4 755 658	108	15 768
805	Macchine marine	id.	9 185	2 204 400	—	—
806	Macchine agrarie: voltagieno e falciatrici	id.	40 032	4 803 840	119	14 280
807	— altre, di ogni sorta	id.	112 875	14 673 750	2 477	322 010
808	Macchine per la filatura	id.	163 017	24 452 550	1 259	188 850
809	Macchine per la tessitura	id.	85 045	11 361 430	126	15 750
810	Macchine dinamo-elettriche, di peso superiore a 1000 chilogrammi	id.	42 944	9 018 240	1 330	279 300
811	— del peso di 1000 chilogrammi o meno	id.	24 215	6 598 050	432	116 640
812	Macchine azionate da dinamo-elettriche, formanti unico corpo con esse: di peso superiore a 1000 chilogrammi	id.	737	154 770	27	5 670
813	— del peso di 1000 chilogrammi o meno	id.	149	40 230	—	—
814	Macchine da cucire, con sostegni	id.	30 642	5 515 560	88	15 840
815	Macchine da cucire, senza sostegni	id.	19 588	5 298 560	26	7 020
816	Macchine per far maglie, a mano o a pedali	id.	2 393	335 020	18	2 520
817	— per mulini	id.	15 050	1 730 750	234	26 910
818	— per la fabbricazione della carta e dei cartoni	id.	8 775	1 096 875	—	—
819	— per la tipografia e la litografia	id.	4 158	623 700	157	23 550
820	Pompe per pozzi neri	id.	589	70 689	—	—
821	Macchine non nominate	id.	128 412	15 373 440	16 106	1 932 720
822	Tender da locomotive	id.	9 028	812 520	—	—
823	Trasformatori d'elettricità	id.	18 707	4 583 215	102	24 990
824	Accumulatori elettrici e loro parti metalliche	id.	629	100 640	83	13 280
825	Parti staccate: di macchine dinamo-elettriche e di trasformatori d'elettricità	id.	4 229	1 332 135	321	101 415
826	— di macchine da cucire	id.	1 401	390 855	9	3 495
827 a	— di altre macchine, di ghisa, di ferro o di acciaio	id.	20 532	1 437 240	24 540	1 717 800
827 b	— di altre macchine, altre	id.	104 594	27 749 080	8 513	2 255 945
828	Apparecchi per riscaldare, raffinare, distillare, ecc.	id.	30 241	7 560 250	3 501	875 250
829	Guarniture di scardassi	id.	1 063	1 169 300	4	4 400
830	Strumenti scientifici (di ottica, di calcolo, di precisione, di osservazione, di chimica, di fisica, di chirurgia, ecc.), costruiti in rame, bronzo, ottone o acciaio; muniti di cannocchiali o microscopi o di aste o cerchi graduati, ecc.	id.	5 435	19 022 500	573	2 005 500
831	— non muniti di alcun istrumento ottico, né di aste o cerchi graduati	id.	13 159	26 310 640	3 647	7 294 000
832	Strumenti scientifici (di ottica, di calcolo, di precisione, di osservazione, di chimica, di fisica, di chirurgia, ecc.) d'ogni specie, nella costruzione dei quali entra con evidente prevalenza il ferro	id.	5 831	6 997 200	456	547 200
833	Contatori da gas	id.	253	65 780	223	57 980
834	Apparecchi per le applicazioni di elettricità: del peso di 100 chilogrammi o meno	id.	3 398	1 427 160	78	32 760
835	— di peso superiore a 100 chilogrammi	id.	2 787	1 059 060	16	6 080
836	Lampade elettriche: ad arco	id.	1 155	554 400	13	6 240
837	— a incandescenza	id.	49 405	2 223 225	1 803	81 135

Segue TAVOLA XIII.

ANALISI DEL COMMERCIO GENERALE D'IMPORTAZIONE E DI ESPORTAZIONE NEL 1909.

Numero di statistica	MERCÌ	IMPORTAZIONE			ESPORTAZIONE	
		Unità	Quantità	Valore Lire	Quantità	Valore Lire
838	Oro cilindrato, in lama e lustrini e trafilato.	Chilogr.	725	1 925 850	17	45 050
839	— avvolto sulla seta o su altra materia tessile . . .	id.	196	526 500	—	—
840	— battuto in fogli.	id.	925	314 500	31	4 495
841	Argento greggio, in verghe, in polvere o in rottami. .	id.	39 208	3 332 680	34 470	3 274 650
842	— cilindrato, in lama e lustrini e trafilato	id.	2 336	253 710	213	23 430
843	— avvolto sulla seta o su altra materia tessile . . .	id.	1 015	137 025	—	—
844	— battuto in fogli.	id.	1 169	58 450	1	50
845	Oreficeria e vasellame d'oro.	Ettogr.	611	207 740	920	317 400
846	Lavori d'argento, anche dorati, o argenteria.	Chilogr.	33 446	7 692 580	7 029	1 616 670
847	Gioielli d'oro: catene e gioielli a catena.	Ettogr.	9 629	3 273 860	866	294 440
848	— altri	id.	16 748	5 853 050	6 178	2 162 300
849	Gioielli d'argento, anche dorati.	Chilogr.	6 697	1 634 320	1 604	401 000
850	Orologi da tasca, in casse d'oro.	Numero	83 946	3 357 840	571	22 840
851	— in casse di qualsiasi altro metallo	id.	423 453	2 881 272	7 766	54 362
852	Orologi da tavola, a quadro o a pendolo: elettrici. . .	id.	71	1 420	283	5 660
853	— altri, non incassati.	id.	2 544	38 160	334	5 010
854	— altri, incassati.	id.	3 801	91 224	1 779	42 696
855	Svegliarini senza la soneria delle ore.	id.	2 828	5 656	410	820
856	Castelli d'orologi: da tasca.	id.	41 111	184 999	—	—
857	— da tavola, a quadro o a pendolo.	id.	7 421	51 947	28	196
858	— da torre, da chiesa, ecc.	Quintali	23	9 200	5	2 000
859	Fornimenti d'orologeria.	id.	1 328	4 234 900	28	89 600
Totale della XII categoria.				548 165 448	60 650 917	

CATEGORIA XIII — VEICOLI.

860	Carri da strade comuni, coperti, per trasporto di masserizie.	Numero	7	21 000	4	12 000
861	Carri da strade comuni, automobili: del peso di 1000 chilogrammi o meno.	Quintali	18	21 000	210	196 500
862	— del peso di più di 1000 fino a 3000 chilogrammi	id.	620	364 600	4 277	833 500
863	— di peso superiore a 3000 chilogrammi.	Numero	27	344 900	5	71 000
864	Carri da strade comuni, altri: senza molle.	id.	81	24 300	72	21 600
865	— con molle.	id.	47	18 800	11	4 400
866	Vetture da strade comuni (escluse le automobili): a due ruote.	id.	32	22 400	106	53 000
867	— con più di due ruote, scoperte.	id.	19	41 800	27	43 200
868	— con più di due ruote, coperte.	id.	52	171 600	39	109 280
869 a	Vetture da strade comuni, in bianco, non finite: a due ruote.	id.	1	300	—	—
869 b	— altre.	id.	3	2 700	4	3 600

Segue TAVOLA XIII.

ANALISI DEL COMMERCIO GENERALE D'IMPORTAZIONE E DI ESPORTAZIONE NEL 1909.

Numero di statistica	M E R C I	IMPORTAZIONE			ESPORTAZIONE	
		Unità	Quantità	Valore Lire	Quantità	Valore Lire

Segue CATEGORIA XIII — VEICOLI.

870	Vetture automobili del peso di chilogrammi 500 o meno	Numero	76	440 400	95	274 200
871	— di più di 500 fino a 1000 chilogrammi	id.	119	1 112 540	976	7 948 595
872	— di più di 1000 chilogrammi.	id.	133	2 374 600	1 090	14 763 640
873	Velocipedi a motore.	id.	176	149 600	32	27 200
874	Velocipedi altri, a due o tre ruote.	id.	9 925	1 687 250	1 028	174 760
875	Parti staccate di velocipedi (escluse quelle greggie, di ferro o di acciaio).	Quintali	13 601	6 800 500	147	73 500
876	Veicoli da ferrovia: carri da merce, costruiti in ferro	id.	31 091	2 331 825	319	23 925
877	— carri da merce, altri, coperti.	id.	5 081	330 265	—	—
878	— carri da merce, altri, scoperti	id.	10 907	599 885	—	—
879	— bagagliai e carri postali	id.	10 752	1 290 240	—	—
880	— carrozze di 1 ^a classe	id.	8 912	1 515 040	764	129 880
881	— carrozze di 2 ^a classe	id.	17 458	2 793 280	80	12 800
882	— carrozze di 3 ^a classe	id.	30 778	3 693 360	—	—
883	Bastimenti e altri galleggianti, destinati alla navigazione: interna, sui laghi e sui fiumi.	Tonn. di stazza lorda	554	265 350	14	46 700
884	— altri.	id.	68 550	4 180 625	4 433	417 310
885	Bastimenti e altri galleggianti, destinati al servizio interno delle rade, dei porti, dei laghi, dei fiumi, ecc.: con scafo in ferro o in acciaio.	id.	1 209	730 400	272	145 000
886	— con scafo in legno, anche misto con ferro o acciaio	id.	568	221 910	702	219 520
Totale della XIII categoria				31 550 470	25 605 030

CATEGORIA XIV — PIETRE, TERRE, VASELLAMI, VETRI E CRISTALLI.

887	Pietre preziose greggie	Chilogr.	1 314	5 723	59	5 175
888	Pietre preziose lavorate: fini o gemme propriamente dette	Ettogr.	1 064	21 898 990	166	29 370
889	— altre	Chilogr.	540	853 667	52	82 749
890	Marmo greggio	Tonn.	1 006	65 390	156 930	10 200 450
891	Alabastro greggio	Quintali	8	104	8 201	106 613
892	Marmo e alabastro, di qualsiasi qualità: in tavole della grossezza di 16 centimetri e più.	id.	129	1 096	29 592	251 532
893	— in statue.	id.	141	78 765	6 223	611 975
894	— in vasi, soprammobili e simili altri oggetti, con ornamenti di metallo	id.	50	1 750	11	385
895	— lavorati in altro modo	id.	4 385	197 325	987 576	13 659 680
896	Pietre per costruzioni: greggie	Tonn.	19 125	478 125	56 412	1 974 420
897	— in statue.	id.	231	36 960	—	—
898	— segate, scolpite o pulite	id.	3 630	290 400	6 251	562 590

Segue TAVOLA XIII.

ANALISI DEL COMMERCIO GENERALE D'IMPORTAZIONE E DI ESPORTAZIONE NEL 1909.

Numero di statistica	MERCÌ	IMPORTAZIONE			ESPORTAZIONE	
		Unità	Quantità	Valore Lire	Quantità	Valore Lire
899	Macine da mulini: di pietra.	Tonn.	230	83 300	285	22 800
900	— di tritumi di pietra agglomerati.	id.	—	—	8	640
901	Calce cotta o viva	id.	11 120	266 880	2 533	60 792
902	Calce idraulica	id.	3 575	110 825	652	16 952
903	Cementi: a presa rapida.	id.	13 749	563 709	2 093	83 720
904	— altri	id.	7 926	332 892	4 789	196 349
905	Amianto	Quintali	22 854	1 599 780	5 274	263 700
906	Pietre litografiche.	id.	1 450	58 000	497	19 880
907	Caolino	Tonn.	22 915	1 031 175	79	3 160
908	Gessi	id.	21 050	526 250	2 251	56 275
909	Fosfati minerali.	id.	478 199	21 518 955	2 979	125 118
910	Altre pietre, terre e minerali non metallici, non nominati	id.	343 056	10 292 880	189 690	4 732 255
911	Zolfo greggio o raffinato e fiore di zolfo.	Quintali	479	4 790	3 292 333	33 725 622
912	Bitumi solidi	id.	38 341	421 751	219 783	3 516 528
913	Grafite	id.	1 404	70 200	81 252	690 642
914	Carbon fossile naturale o carbonizzato (coke).	Tonn.	9 298 346	260 353 688	77 276	2 163 728
915	Carboni preparati per l'elettrotecnica: per forni elettrici e per elettrodi di uso industriale.	Quintali	4 975	223 875	9	405
916	— per lampade elettriche, per pile e per spazzole di macchine dinamo-elettriche.	id.	8 119	649 520	—	—
917	Laterizi: ambrogette greggie	Tonn.	28	896	132	4 224
918	— mattoni ordinari.	id.	1 656	14 904	65 468	589 212
919	Laterizi: mattoni refrattari comuni, di peso inferiore a 5 chilogrammi	id.	40 997	1 844 865	407	22 365
920	— mattoni refrattari comuni, del peso di 5 chilogrammi o più.	id.	10 310	618 600	80	4 800
921	— mattoni refrattari, altri	id.	4 407	330 525	299	22 425
922	— mattoni forati	id.	50	1 250	7 919	197 975
923	— mattoni verniciati o smaltati.	id.	—	—	159	4 293
924	— tegoli comuni	id.	410	6 600	5 421	75 894
925	— embrici alla foggia marsigliese o parigina	id.	7 171	265 327	3 486	115 038
926	Terre cotte d'uso comune: ambrogette	Quintali	10 931	163 965	21 014	273 132
927	— altre	id.	44 340	798 120	27 266	490 788
928	Terre cotte, altre.	id.	4 336	147 424	3 469	117 946
929	Lavori di grafite.	id.	5 597	363 805	6	390
930	Grès: ordinari	id.	6 782	155 986	2 251	51 773
931	— fini	id.	1 870	93 500	63	3 450
932	Maioliche: ambrogette, anche dipinte a più colori.	id.	4 212	105 300	856	21 400
933	— bianche o colorate a fondo unito.	id.	3 952	118 560	250	8 000
934	— variamente colorate o altrimenti decorate	id.	439	21 950	1 158	60 216
935	Terraglie: bianche	id.	11 692	678 136	5 406	270 508
936	— variamente colorate o dipinte, dorate o altrimenti decorate	id.	8 106	826 812	4 472	384 704

ANALISI DEL COMMERCIO GENERALE D'IMPORTAZIONE E DI ESPORTAZIONE NEL 1909.

Numero di statistica	M E R C I	I M P O R T A Z I O N E			E S P O R T A Z I O N E	
		Unità	Quantità	Valore Lire	Quantità	Valore Lire
Segue CATEGORIA XIV — PIETRE, TERRE, VASELLAMI, VETRI E CRISTALLI.						
937	Porcellane: bianche	Quintali	18 639	2 124 846	1 320	177 012
938	— colorate, dorate o altrimenti decorate	id.	11 014	2 037 590	919	200 325
939	Vetrificazioni e smalti in pani, in bacchette o in polvere	id.	923	101 580	551	63 365
940	Lastre di vetro o di cristallo, non pulite, comuni da finestra che misurano: meno di 120 centimetri.	id.	5 298	132 450	102	2 856
941	— da 120 a 200 centimetri	id.	4 457	160 452	6	234
942	— più di 200 centimetri.	id.	10 004	480 192	31	1 612
943	Lastre di vetro o di cristallo, non pulite, altre	id.	7 675	254 910	134	4 288
944	— pulite, non stagnate, che misurano: non più di 160 centimetri.	id.	9 127	821 430	13	1 490
945	— — più di 160 centimetri	id.	22 717	2 726 040	42	6 720
946	Lastre di vetro o di cristallo, preparate per la fotografia.	id.	1 015	324 800	17	5 440
947	Specchi incorniciati e lastre da specchio, che misurano: non più di 160 centimetri.	id.	727	119 955	219	41 610
948	— più di 160 centimetri.	id.	58	10 920	454	99 880
949	Vetri d'ottica, greggi	id.	—	—	—	—
950	Lavori di vetro e di cristallo: semplicemente soffiati o gettati	id.	79 629	3 822 192	3 135	150 480
951	— colorati, tinti in pasta, arrotati, smerigliati e incisi	id.	31 715	2 854 350	1 180	111 960
952	— dipinti, smaltati, dorati, argentati o altrimenti decorati.	id.	11 817	1 418 040	835	108 290
953	— muniti di intagli per indicare la spartizione in millimetri o in gradi	id.	91	9 100	2	200
954	Bottiglie comuni.	id.	43 915	658 725	4 628	69 420
955	Damigiane	id.	249	5 229	2 492	52 332
956	Bottoni di porcellana, di smalto o di vetro	id.	215	23 650	935	102 850
957	Vetri, cristalli e smalti, in conterie, ecc	id.	774	82 044	32 541	3 449 346
958	Vetro rotto	id.	3 724	11 172	514	1 542
Totale della XIV categoria				346 752 907	80 588 280	

CATEGORIA XV — GOMMA ELASTICA E GUTTAPERCA E LORO LAVORI.

959	Gomma elastica e guttaperca, solida o liquida.	Quintali	15 677	20 380 100	1 956	182 055
960	— in fili	id.	479	1 484 900	380	1 178 000
961	— in fogli segati	id.	489	1 222 500	2	5 000
962	— in fogli misti a tessuti o con inserzione di tessuti	id.	147	70 560	8	3 840
963	— in fogli contenenti filo di metallo o tela metallica.	id.	76	21 280	33	9 240
964	— in fogli altri, comprese le lastre di ebanite.	id.	75	65 625	100	87 500
965	— in tubi di foglia segata.	id.	30	87 000	30	87 000

Segue TAVOLA XIII.

ANALISI DEL COMMERCIO GENERALE D'IMPORTAZIONE E DI ESPORTAZIONE NEL 1909.

Numero di statistica	M E R C I	IMPORTAZIONE			ESPORTAZIONE	
		Unità	Quantità	Valore Lire	Quantità	Valore Lire
966	Gomma elastica e guttaperca, in tubi misti a tessuti o con inserzione di tessuti	Quintali	847	465 850	54	29 700
967	— in tubi, altri	id.	250	157 500	64	40 320
968	Cighe di trasmissione, di gomma elastica o guttaperca, miste a tessuti o con inserzione di tessuti	id.	247	155 610	1	630
969	Tessuti gommati in pezza per la fabbricazione delle guarniture di scardassi	id.	6	8 400	—	—
970	Tessuti gommati in pezza, altri	id.	344	288 960	3	2 520
971	Calzature di gomma elastica e guttaperca: foderate, ricoperte o guarnite di altra materia	Paia	157 544	787 570	170	850
972	— altre	Quintali	—	—	25	30 000
973	Passamani, nastri e tessuti, elastici	id.	97	2 142 800	1 126	2 477 200
974	Oggetti di vestiario o da viaggio, di gomma elastica o di guttaperca miste a tessuti	id.	7	15 750	—	—
975	Lavori di gomma elastica o guttaperca, non nominati: di foglia segata	id.	708	2 336 400	45	148 500
976	— misti a tessuti	id.	5 610	5 610 000	2 938	2 938 000
977	— pneumatiche per ruote da velocipedi e da vetture (fasce e camere d'aria)	id.	4 928	11 334 400	4 561	10 490 300
978	— altri	id.	4 502	5 852 600	2 862	3 720 600
Totale della XV categoria				52 487 805	21 481 255	

CATEGORIA XVI - CEREALI, FARINE, PASTE E PRODOTTI VEGET., NON COMPRESI IN ALTRE CAT.

979	Fruento duro	Tonn.	656 885	151 083 550	757	189 190
980	— tenero	id.	756 881	166 513 820	70 073	15 423 060
981	Segala	id.	28 046	4 767 820	605	103 370
982	Avena	id.	106 670	19 733 950	7 543	1 395 455
983	Orzo	id.	20 225	3 640 500	311	55 980
984	Granturco bianco	id.	87	13 050	12	2 280
985	Riso, con lolla	id.	136	31 960	10 655	2 508 925
986	— semi-greggio	id.	187	47 685	2 530	645 150
987	— lavorato	id.	1 741	583 235	46 306	18 701 640
988	Granturco (escluso quello bianco)	id.	222 658	34 511 990	23 624	3 855 655
989	Legumi secchi	id.	39 567	9 496 080	34 461	9 105 215
990	Miglio	id.	1 669	308 765	257	47 545
991	Dura	id.	82	9 020	—	—
992	Spelta e saggina	id.	2 267	294 710	141	18 330
993	Scagliola	id.	640	188 210	209	60 610
994	Altre granaglie non nominate	id.	3 967	674 390	662	112 540
995	Castagne	ia.	506	86 020	25 651	4 360 670
996	Patate	id.	8 779	746 215	73 663	6 261 355

ANALISI DEL COMMERCIO GENERALE D'IMPORTAZIONE E DI ESPORTAZIONE NEL 1909.

Numero di statistica	M E R C I	I M P O R T A Z I O N E			E S P O R T A Z I O N E	
		Unità	Quantità	Valore Lire	Quantità	Valore Lire

Segue CATEGORIA XVI — CEREALI, FARINE, PASTE E PRODOTTI VEGET., NON COMPRESI IN ALTRE CAT.

997	Farina di frumento	Quintali	10 570	369 950	419 918	14 697 130
998	— di riso	id.	97	3 395	24	840
999	— di segala	id.	175	4 812	287	7 892
1000	— di avena e di orzo	id.	378	8 127	27	580
1001	— di granturco bianco	id.	113	2 373	457	9 597
1002	— di altre granaglie, di castagne e di panico . . .	id.	1 756	40 388	8 919	205 137
1003	— di semi di lino e di cotone	id.	—	—	59	2 065
1004	Semolino	id.	38	1 520	169 616	6 784 640
1005	Crusca	id.	113 395	1 757 622	175 753	2 724 171
1006	Paste di frumento	id.	176	8 096	522 817	24 049 582
1007	Pane e biscotto di mare	id.	241	13 255	11 881	653 455
1008	Fecole	id.	229 285	8 987 188	59	1 980
1009	Amido comune, di riso	id.	112	6 720	24	1 440
1010	— di altra materia	id.	25 852	1 153 750	187	8 415
1011	Amido fino o in scatole	id.	11 136	779 520	148	10 360
1012	Fiori freschi	id.	1 286	257 200	25 460	5 092 000
1013	Legumi e ortaggi, freschi	id.	7 933	206 258	676 819	15 825 653
1014	Ortaggi secchi, preparati per minestre o per condimento	id.	25	3 000	162	19 440
1015	Pomodori freschi	id.	6 297	56 673	70 947	638 523
1016	Aranci, anche in acqua salata	id.	460	4 600	1 108 993	11 089 930
1017	Limoni, anche in acqua salata	id.	150	1 350	2 560 628	23 045 652
1018	Cedri e cedrati, anche in acqua salata	id.	9 789	391 560	24 355	974 200
1019	Uva fresca, da tavola	id.	246	6 396	274 531	7 137 806
1020	— da vendemmia	id.	870	10 440	27 093	325 116
1021	Frutte fresche, non nominate	id.	16 371	572 985	1 520 974	45 084 085
1022	Datteri	id.	13 581	1 222 290	169	15 210
1023	Carrube	id.	36 411	473 343	73 622	957 086
1024	Pistacchi col guscio o senza	id.	14	7 000	1 208	604 000
1025	Frutte secche: mandorle senza guscio	id.	5 504	1 100 800	105 983	21 196 600
1026	— con guscio	id.	4 648	371 840	11 086	886 880
1027	— mandorle di pesca o di albicocca	id.	1 158	133 170	440	50 600
1028	— noci	id.	2 474	173 180	40 662	2 846 340
1029	— nocciole	id.	5 867	410 690	129 023	9 031 610
1030	— fichi	id.	704	31 680	184 026	5 889 781
1031	— uva	id.	10 437	521 850	1 701	75 666
1032	— prugne	id.	13 638	818 280	6 216	310 800
1033	— pignoli	id.	565	99 675	5 399	945 225
1034	— non nominate, oleose	id.	349	38 390	168	18 480
1035	— non nominate, altre	id.	572	24 024	12 153	510 426
1036	Frutte, legumi e ortaggi, nell'aceto, nel sale e nell'olio: fagioli, piselli, funghi e asparagi	id.	554	72 020	27 216	3 538 080
1037	— altri	id.	8 360	919 600	101 619	11 178 090

Segue TAVOLA XIII.

ANALISI DEL COMMERCIO GENERALE D'IMPORTAZIONE E DI ESPORTAZIONE NEL 1909.

Numero di statistica	M E R C I	I M P O R T A Z I O N E			E S P O R T A Z I O N E	
		Unità	Quantità	Valore Lire	Quantità	Valore Lire

Segue **CATEGORIA XVI** — CEREALI, FARINE, PASTE E PRODOTTI VEGET., NON COMPRESI IN ALTRE CAT.

1038	Frutte, legumi e ortaggi, nello spirito di vino.	Quintali	—	—	702	111 660
1039	Conserva di pomodori.	id.	258	11 610	305 258	13 736 610
1040	Funghi, freschi o secchi.	id.	2 185	786 600	3 593	1 293 480
1041	Tartufi	id.	—	—	137	178 400
1042	Luppolo	id.	3 332	1 416 100	16	6 800
1043	Semi di ricino.	id.	117 593	3 202 604	86	2 408
1044	— di lino.	id.	468 182	17 322 734	1 525	56 425
1045	— di colza e di ravizzone.	id.	8 304	290 640	3 111	108 885
1046	— di sesamo e di arachide	id.	314 871	12 594 840	721	28 840
1047	— di senapa.	id.	1 193	53 685	20 834	937 530
1048	— di bassia, di stillingia, di palma	id.	—	—	10	250
1049	Semi non nominati: oleosi.	id.	7 895	221 060	4 879	136 612
1050	— altri	id.	164 232	7 390 440	72 956	5 836 480
1051	Noci di cocco	id.	210	6 300	1	30
1052	Panelle di noce e di altre materie.	id.	60 226	782 938	231 935	3 015 155
1053	Fieno	id.	86 323	863 230	419 716	4 197 160
1054	Prodotti vegetali non nominati	id.	155 595	2 333 925	407 215	6 172 280
Totale della XVI categoria					401 072 686	315 111 235

CATEGORIA XVII — ANIMALI, PRODOTTI E SPOGLIE DI ANIMALI, NON COMPRESI IN ALTRE CAT.

1055	Cavalli, aventi al garrese un'altezza superiore a m. 1.38	Numero	30 397	28 877 150	581	406 700
1056	— altri.	id.	15 279	10 695 300	218	119 900
1057	Muli	id.	1 792	1 433 600	575	402 500
1058	Asini	id.	1 468	190 840	1 209	180 000
1059	Bovi	id.	16 030	7 854 700	6 136	3 988 400
1060	Tori	id.	3 644	2 550 860	11	6 600
1061	Vacche	id.	23 417	11 708 500	523	209 200
1062	Giovenchi e torelli	id.	40 309	14 108 150	56	19 600
1063	Vitelli.	id.	35 184	7 036 800	3 567	784 740
1064	Bestiame ovino	id.	7 049	140 980	27 698	553 960
1065	— caprino.	id.	7 942	158 840	2 913	58 260
1066	Porci, del peso: fino a 10 chilogrammi.	id.	2 475	61 875	1	25
1067	— sopra i 10 fino a 20 chilogrammi.	id.	2 395	95 800	215	8 600
1068	— sopra i 20 fino a 50 chilogrammi	id.	4 311	258 660	697	37 820
1069	— sopra i 50 fino a 100 chilogrammi	id.	2 524	328 120	186	24 180
1070	— sopra i 100 chilogrammi	id.	18 767	3 022 720	637	101 920

Segue TAVOLA XIII.

ANALISI DEL COMMERCIO GENERALE D'IMPORTAZIONE E DI ESPORTAZIONE NEL 1909.

Numero di statistica	MERCÌ	IMPORTAZIONE			ESPORTAZIONE	
		Unità	Quantità	Valore Lire	Quantità	Valore Lire
1071	Carne fresca	Quintali	29 465	4 714 400	23 178	708 480
1072	— cotta	id.	124	24 800	34	6 800
1073	Carne salata, affumicata o in altro modo preparata: prosciutti	id.	3 615	903 750	3 917	979 250
1074	— lardo	id.	37 709	6 033 440	1 821	291 360
1075	— d'ogni altra sorta	id.	7 770	1 476 300	20 555	3 905 450
1076	Pollame vivo	id.	3 531	635 580	38 256	6 886 080
1077	Pollame morto	id.	1 541	323 610	27 899	5 858 790
1078	Estratto di carne, brodo liquido o condensato e mine- stre preparate	id.	4 004	1 059 850	70	17 500
1079	Cacciagione e selvaggina	id.	1 474	515 900	3 335	1 167 250
1080	Pesci freschi d'ogni sorta	id.	31 981	4 477 340	12 826	1 795 640
1081	Pesci secchi o affumicati: sardine pressate e salacchini	id.	44 589	2 229 450	1 078	53 900
1082	— merluzzo e stoccafisso	id.	571 286	57 128 600	6 109	619 700
1083	— aringhe	id.	94 791	3 561 222	1 281	53 802
1084	— altri	id.	3 414	170 700	301	15 050
1085	Pesci in salamoia	id.	109 153	8 186 475	28 222	2 116 650
1086	Pesci marinati o sott'olio, in scatole: tonno	id.	36 473	6 929 870	11 557	2 195 830
1087	— sardine e acciughe	id.	31 442	5 030 720	7 616	1 218 560
1088	— altri	id.	1 883	310 695	1 300	214 450
1089	Pesci marinati o sott'olio, conservati in altro modo: tonno	id.	1 129	208 865	700	129 500
1090	— sardine e acciughe	id.	51	7 650	696	104 400
1091	— altri	id.	93	13 950	4 106	615 900
1092	Crostacei e molluschi, mangerecci, freschi	id.	3 030	454 500	1 447	217 050
1093	— cotti o altrimenti preparati	id.	—	—	—	—
1094	Api vive coi loro alveari	id.	677	88 010	796	103 480
1095 a	Mignatte	id.	72	25 200	5	1 750
1095 b	Animali vivi non nominati	V. D.	—	133 300	—	6 770
1096	Budella fresche	Quintali	—	—	4	240
1097	— salate	id.	17 860	1 964 600	883	97 130
1098	Caviale e altre uova di pesce preparate	id.	109	80 000	53	42 400
1099	Seme di bachi da seta	Chilogr.	13 629	2 725 800	2 885	865 500
1100	Uova di pollame	Quintali	39 236	7 847 200	216 915	43 383 000
1101	Giallo d'uova, disseccato o liquido	id.	731	153 510	2	420
1102	Latte fresco	id.	1 162	23 240	3 262	65 240
1103	Latte e crema, sterilizzati o peptonizzati	id.	3 385	381 600	5 819	931 040
1104	Latte condensato, senza zucchero	id.	333	56 610	84	14 280
1105	— con zucchero	id.	2 383	357 450	15 639	1 876 680
1106	Burro di latte, fresco	id.	836	229 900	32 309	8 884 775
1107	— cotto o salato	id.	252	51 465	4 161	1 144 285
1108	Burro artificiale	id.	518	62 160	1 955	234 600

Segue TAVOLA XIII.

ANALISI DEL COMMERCIO GENERALE D'IMPORTAZIONE E DI ESPORTAZIONE NEL 1909.

Numero di statistica	M E R C I	IMPORTAZIONE			ESPORTAZIONE	
		Unità	Quantità	Valore Lire	Quantità	Valore Lire

Segue CATEGORIA XVII — ANIMALI, PRODOTTI E SPOGLIE DI ANIMALI, NON COMPRESI IN ALTRE CAT.

1109 a	Formaggi di pasta dura	Quintali	77 066	16 620 200	141 192	33 645 850
1109 b	Formaggi di pasta molle	id.	2 077	353 090	59 703	11 335 500
1110	Grasso di maiale (strutto)	id.	25 117	3 767 550	1 652	247 800
1111	Altri grassi	id.	279 306	20 947 950	13 298	997 350
1112	Miele d'ogni sorta	id.	2 729	191 030	2 682	20' 150
1113	Cera gialla, non lavorata	id.	1 105	331 500	1 567	484 970
1114	— lavorata	id.	181	60 625	170	56 950
1115	Cera bianca, non lavorata	id.	69	27 600	50	20 240
1116	— lavorata	id.	72	32 400	878	395 100
1117	Avanzi e colature di candele di cera	id.	55	4 950	1	90
1118	Colla forte	id.	15 208	988 520	6 686	434 590
1119	— di pesce	id.	90	47 250	108	56 700
1120	— di pesce falsa	id.	1 492	328 240	5	1 100
1121	Piume da ornamento, greggie	Chilogr.	16 754	1 424 030	15 745	1 100 050
1122	Piume da ornamento, lavorate	id.	16 108	4 993 480	324	93 960
1123	Piume da letto	id.	693 380	10 400 700	176 165	1 761 650
1124	Capelli, non lavorati	id.	13 712	1 645 440	152 956	19 119 500
1125	— lavorati	id.	1 155	161 700	19 814	3 269 310
1126	Spugne comuni: greggie	Quintali	966	483 000	440	220 000
1127	— lavorate	id.	19	14 250	156	117 000
1128	Spugne fini: greggie	id.	11	37 400	32	108 800
1129	— lavorate	id.	—	—	19	85 500
1130	Corallo, greggio	Chilogr.	40 985	4 508 350	8 809	968 990
1131	— lavorato, non nominato	id.	1 664	399 360	41 856	10 045 440
1132	— lavorato, montato in qualsiasi materia, eccetto che in oro	id.	27	6 750	311	77 750
1133	Avorio greggio	Quintali	17	68 000	—	—
1134	Avorio lavorato: pettini e forcelle da testa	Chilogr.	185	16 650	246	22 140
1135	— in altri oggetti	id.	3 229	306 755	111	10 545
1136	Madreperla greggia	Quintali	5 236	16 755 200	937	2 998 400
1137	Madreperla lavorata: bottoni	Chilogr.	70 128	3 506 400	3 776	188 800
1138	— in altri oggetti	id.	4 511	270 660	13 211	792 660
1139	Tartaruga greggia	Quintali	219	438 000	22	44 000
1140	Tartaruga lavorata: pettini e forcelle da testa	Chilogr.	169	8 450	1 266	63 300
1141	— in altri oggetti	id.	202	10 100	1 349	67 450
1142	Corna greggie	Tonn	2 595	363 300	166	23 240
1143	Ossa greggie	id.	4 838	483 800	1 744	174 400

Segue TAVOLA XIII.

ANALISI DEL COMMERCIO GENERALE D'IMPORTAZIONE E DI ESPORTAZIONE NEL 1909.

Numero di statistica	M E R C I	I M P O R T A Z I O N E			E S P O R T A Z I O N E	
		Unità	Quantità	Valore Lire	Quantità	Valore Lire
1144	Materie affini alle ossa e alle corna, greggie	Tonn.	2 029	1 866 680	43	39 560
1145	Corna, ossa e altre materie affini, lavorate: pettini e forcelle da testa	Quintali	215	150 500	1 563	1 094 100
1146	— bottoni di osso	id.	12	11 400	454	412 300
1147	— bottoni di corno	id.	—	—	366	274 500
1148	— altri oggetti	id.	636	540 600	119	101 150
1149	Ambra e suoi lavori	Chilogr.	253	15 180	—	—
1150	Concimi non nominati	Tonn.	24 169	1 232 810	24 183	1 450 960
	Totale della XVII categoria			300 900 457		189 328 232

Segue **CATEGORIA XVII** — ANIMALI, PRODOTTI E SPOGLIE DI ANIMALI, NON COMPRESI IN ALTRE CAT.**CATEGORIA XVIII** — OGGETTI DIVERSI.

1151	Mercerie comuni: di vetro	Chilogr.	20 856	62 568	13 306	26 612
1152	— balocchi	id.	323 182	2 100 683	6 868	34 383
1153	— punte di penne metalliche	id.	42 806	428 060	2 831	22 648
1154	— trecce, galloni e oggetti simili di paglia, di scorza, ecc., per cappelli, misti con corno, cotone, canapa o ramié, in proporzione inferiore al 50 per cento.	id.	—	—	2 487	19 896
1155	— altre	id.	1 966 781	14 750 857	735 779	3 684 962
1156	Mercerie fini: di vetro	id.	19 053	114 318	39 168	235 008
1157	— di cuoio	id.	3 455	82 920	1 721	36 141
1158	— balocchi	id.	43 179	345 432	1 214	7 891
1159	— trecce, galloni e oggetti simili, di paglia, di scorza, ecc., per cappelli, misti con seta, in proporzione inferiore al 12 per cento.	id.	—	—	915	14 640
1160	— altre	id.	455 223	6 828 345	84 269	930 271
1161	Ventagli ordinari	id.	44 343	266 058	526	2 630
1162	— fini	id.	36 646	766 150	983	27 280
1163	Pennelli con asta o senza	Quintali	962	1 058 200	136	69 360
1164	Organini a cilindro e sonerie musicali	Numero	6 965	215 276	173	2 768
1165	Organi da chiesa	Quintali	417	91 740	111	24 420
1166	— portatili	Numero	4	960	38	9 120
1167	Pianoforti: a tavola e verticali	id.	3 945	2 564 250	233	132 890
1168	— a coda	id.	207	289 800	12	16 800
1169	Armonium	id.	325	113 750	70	17 500
1170	Strumenti musicali, non nominati, a corda: del peso di 400 grammi o meno	id.	1 167	14 004	2 239	26 868
1171	— di peso superiore a 400 grammi	id.	3 889	97 225	50 464	1 261 600
1172	Strumenti musicali, a fiato: del peso di 400 grammi o meno	id.	634	10 144	4 321	69 136
1173	— di peso superiore a 400 grammi	id.	1 468	55 784	2 603	98 914
1174	Strumenti musicali, non nominati: fisarmoniche a mano	id.	43	430	2 777	33 324
1175	— altri	id.	5 198	155 940	11 083	332 490

Segue TAVOLA XIII.

ANALISI DEL COMMERCIO GENERALE D'IMPORTAZIONE E DI ESPORTAZIONE NEL 1909.

Numero di statistica	MERCÌ	IMPORTAZIONE			ESPORTAZIONE	
		Unità	Quantità	Valore Lire	Quantità	Valore Lire

Segue CATEGORIA XVIII — OGGETTI DIVERSI.

1176	Parti staccate di strumenti musicali	Quintali	401	260 650	288	187 200
1177	Corde per strumenti musicali: di budella (minuge) . .	Chilogr.	695	41 700	1 525	183 000
1178	— d'ogni altra sorta.	id.	1 511	15 110	671	6 710
1179	Fili e cordoni elettrici, ricoperti con materie tessili e vernici	Quintali	1 970	985 000	6 303	3 025 440
1180	Cordoni elettrici, armati o protetti con ferro o con qualsiasi altro metallo.	id.	11 968	2 393 600	2 302	414 360
1181	Celluloide greggio, in massa o tavole, fogli, bacchette o tubi, non puliti, nè altrimenti lavorati.	id.	2 470	1 482 000	133	79 800
1182	Celluloide, in tavole, in fogli, in bacchette o tubi, puliti o altrimenti lavorati alla superficie	id.	439	289 740	3	1 920
1183	Berretti.	Numero	35 344	51 238	672 284	974 812
1184	Cappelli guarniti, da donna	id.	20 791	623 730	4 898	73 470
1185	Cappelli, altri: di seta pura o mista con altre materie.	id.	4 826	62 738	574	6 340
1186	— di paglia, non guarniti	id.	823 514	1 482 325	3 803 765	5 705 902
1187	— di paglia, guarniti	id.	19 914	49 785	2 164 481	4 328 962
1188	— di feltro di pelo	id.	25 899	155 394	938 175	5 411 485
1189	— di feltro di lana	id.	29 133	55 352	3 881 591	6 792 784
1190	— di qualsiasi altra sorta.	id.	49 807	186 776	140 610	527 287
1191	Fiori finti.	Chilogr.	21 360	1 495 200	2 697	188 790
1192	Fornimenti di fiori finti.	id.	7 809	156 180	—	—
1193	Carcasse per oggetti di moda	id.	352	4 224	100	1 200
1194	Ombrelli di seta o guarniti di pizzi e di tulli.	Numero	39 813	637 008	5 100	35 700
1195	Ombrelli, altri	id.	2 121	6 363	177 282	354 564
1196	Fornimenti da ombrelli.	Quintali	2 471	741 300	314	63 000
1197	Oggetti per collezioni scientifiche di zoologia, botanica o mineralogia.	V. D.	146 404	90 933
1198	Oggetti da collezione e d'arte, altri: moderni	V. D.	232 281	8 584 332
1199	— antichi.	V. D.	142 260	1 686 671
Totale della XVIII categoria				42 109 252		45 892 214

CATEGORIA XIX — METALLI PREZIOSI.

1200	Oro greggio, in verghe, in polvere o in rottami	Chilogr.	5 490	14 274 000	8 517	22 144 200
1201	Oro in monete	id.	976	3 025 600	6 887	21 349 700
1202	Argento in monete dell'Unione latina.	id.	3 506	701 200	52 869	10 573 800
Totale della XIX categoria.				18 000 800		54 067 700

Tavola XIV.

ANALISI DEL COMMERCIO SPECIALE DI IMPORTAZIONE.

PAESI		QUANTITÀ	VALORE	QUANTITÀ distinte secondo il trattamento di tariffa		Riscossione	PAESI		QUANTITÀ	VALORE	QUANTITÀ distinte secondo il trattamento di tariffa		Riscossione
DI	PROVENIENZA			Quantità	Dazio unitario		DI	PROVENIENZA			Quantità	Dazio unitario	
CATEGORIA I.													
Spiriti, bevande e oli.													
1. - Acque minerali, naturali o artificiali.													
1.													
		Quintali	Lire	Lire	Lire								
Austria-Ungheria		24 408	771 456										
Belgio		157	5 024										
Bulgaria		36	1 152										
Francia		10 148	324 796	35 315	0.50	17 657							
Germania		805	25 760	617	5.—	3 085							
Gran Bretagna		12	384										
Spagna		412	13 184										
Svizzera		139	4 448										
Stati Uniti		145	8 680										
1909 (Val. 32)		35 932	1 149 824										
1908 (» 32)		33 043	1 057 376										
1907 (» 32)		32 049	1 025 568										
1906 (» 32)		30 053	961 696										
1905 (» 32)		29 779	952 928										
2. - Acque gassose.													
2.													
Francia		32	960										
Germania		111	3 330										
1909 (Val. 30)		143	4 290	143	0.50	71							
1908 (» 30)		113	3 390										
1907 (» 30)		138	4 140										
1906 (» 30)		108	3 240										
1905 (» 30)		40	1 200										
3. - Vini, in botti o caratelli.													
3 a).													
		Ettolitri											
Austria Ungheria		846	16 920										
Francia		1 319	26 380										
Germania		261	5 220										
Grecia		5 854	117 080										
Portogallo		96	1 920										
Spagna		1 070	21 400										
4. - Vini, in bottiglie.													
3 b).													
		Ettolitri	Lire										
Svizzera		52	1 040										
Turchia europea		22	440	(a) 8 735	12.—	104 820							
Cipro		462	9 240	1 285	20.—	25 700							
Algeria		23	460										
1909 (Val. 20)		10 005	200 100										
1908 (» 20)		11 738	234 760										
1907 (» 25)		36 485	912 125										
1906 (» 30)		26 762	802 860										
1905 (» 27)		21 944	592 438										
5. - Vermut, in botti o caratelli.													
3 a).													
		Ettolitri											
Austria-Ungheria		4	240										
Francia		4	240										
1909 (Val. 60)		8	480	8	20.—	160							
1908 (» 64)		1	64										
1907 (» 64)		4	256										
1906 (» 30)		—	—										
1905 (» 60)		—	—										

(a) Compresi ettolitri 15 merce abbandonata.

ANALISI DEL COMMERCIO SPECIALE DI IMPORTAZIONE.

PAESI DI PROVENIENZA	QUANTITÀ	VALORE	QUANTITÀ distinte secondo il trattamento di tariffa		Riscossione	PAESI DI PROVENIENZA	QUANTITÀ	VALORE	QUANTITÀ distinte secondo il trattamento di tariffa		Riscossione
			Quantità	Dazio unitario					Quantità	Dazio unitario	
	Cento	Lire		Lire	Lire		Cento	Lire		Lire	Lire
6. - Vermut, in bottiglie. 3 b).						9. - Birra, in bottiglie. 4 b).					
Francia	15	1 500				Austria-Ungheria	1 592	95 520			
1909 (Val. 100)	15	1 500	15	20. —	300	Belgio	30	1 800			
1908 (» 104)	116	12 064				Francia	135	3 100			
1907 (» 104)	52	5 408				Germania	1 638	98 280			
1906 (» 110)	43	4 730				Gran Bretagna	108	6 480			
1905 (» 105)	46	4 830				Paesi Bassi	6	360			
						Svizzera	8	480			
						Stati Uniti	170	10 200			
7-a. - Sidro o idromele, in bottiglie. 3 b).						1909 (Val. 60)	3 687	221 220	(a) 3 694	3. —	11 082
1909 (Val. 53)	—	—	—	—	—	1908 (» 61)	4 481	273 341			
1908 (» 53)	1	53				1907 (» 61)	4 547	277 367			
1907 (» 53)	3	159				1906 (» 65)	4 733	307 645			
1906 (» *)	*	*				1905 (» 65)	4 355	283 075			
1905 (» *)	*	*									
7-b. - Sidro o idromele, in altri recipienti. 3 a).						10. - Spirito puro, in botti o caratelli. 5 a).					
	Ettolitri						Ettolitri				
Francia	1	20				Austria-Ungheria	245	3 575			
Germania	2	40				Francia	21	735			
Svizzera	2	40				Germania	54	1 890			
1909 (Val. 20)	5	100	5	20. —	100	Grecia	170	5 950			
1908 (» 20)	—	—				Portogallo	12	420			
1907 (» 20)	2	40				Spagna	133	4 655			
1906 (» *)	*	*				Cipro	28	980			
1905 (» *)	*	*				1909 (Val. 35)	663	23 205	663	30. —	19 890
						1908 (» 40)	322	32 880			
8. - Birra, in botti o caratelli. 4 a).						1907 (» 45)	6 776	304 920			
Austria-Ungheria	49 883	1 995 320				1906 (» 36)	1 489	53 604			
Francia	787	29 480				1905 (» 36)	2 508	90 288			
Germania	21 520	630 800									
Gran Bretagna	82	3 280				11. - Cognac, in botti o caratelli. 5 b) 1.					
Svizzera	17 515	700 600				Austria-Ungheria	1	290			
1909 (Val. 40)	89 737	3 589 480	89 737	3 —	289 241	Francia	900	261 000			
1908 (» 41)	88 093	3 611 813				Germania	2	580			
1907 (» 41)	95 213	3 903 733									
1906 (» 43)	94 494	4 063 242									
1905 (» 43)	86 050	3 700 150									

(a) Compresa centina' a 7 da provviste di bordo.

Seque TAVOLA XIV.

ANALISI DEL COMMERCIO SPECIALE DI IMPORTAZIONE.

PAESI DI PROVENIENZA			QUANTITÀ distinte secondo il trattamento di tariffa			PAESI DI PROVENIENZA			QUANTITÀ distinte secondo il trattamento di tariffa		
QUANTITÀ	VALORE	Riscossione	QUANTITÀ	VALORE	Riscossione	QUANTITÀ	VALORE	Riscossione	QUANTITÀ	VALORE	Riscossione
			Quantità	Dazio unitario		Quantità	Dazio unitario		Quantità	Dazio unitario	
	Ettolitri	Lire		Lire	Lire		Ettolitri	Lire		Lire	Lire
Gran Bretagna	2	580				Gran Bretagna	825	156 750			
Grecia	1	290				Grecia	15	2 850			
Paesi Bassi	1	290				Paesi Bassi	159	30 240			
1909 (Val. 290)	907	263 030	907	60.—	54 420	Portogallo	7	1 330	(a) 1 819	60.—	109 1/40
1908 (» 300)	956	286 300				Spagna	1	190	(b) 152	25.—	3 800
1907 (» 310)	899	278 690				Svizzera	170	32 300			
1906 (» 310)	1 047	324 570				Antille britanniche . .	35	6 650			
1905 (» 310)	931	288 630				Stati Uniti	2	380			
						Altre contr. d'America.	2	380			
						1909 (Val. 190)	1 862	353 780			
						1908 (» 200)	1 936	387 200			
						1907 (» 200)	2 027	405 400			
						1906 (» 200)	1 930	386 000			
						1905 (» 200)	2 142	428 400			
12. - Cognac, in bottiglie superiori a mezzo						15. - Spirito (escluso il cognac), in bottiglie					
5 c) 1. litro, ma non eccedenti il litro.						5 c) 2. superiori a mezzo litro, ma non ecc-					
						cedenti il litro.					
	Cento										
Austria-Ungheria	1	370				Austria-Ungheria	16	3 600			
Francia	477	176 490				Francia	721	162 225			
Germania	5	1 850				Germania	29	6 525			
Gran Bretagna	5	1 850				Gran Bretagna	274	61 650			
Svizzera	1	370				Grecia	3	675			
1909 (Val. 370)	489	180 930	489	60.—	29 340	Malta	3	675			
1908 (» 385)	533	205 205				Paesi Bassi	51	11 475	1 156	60.—	69 360
1907 (» 400)	495	198 000				Portogallo	2	450	(b) 32	25.—	800
1906 (» 400)	464	185 000				Russia	3	675	(c) 26	esenti	—
1905 (» 400)	477	190 000				Spagna	4	900			
						Svizzera	46	10 350			
						Egitto	4	900			
						Tunisia	3	675			
						America centrale	3	675			
13. - Cognac, in bottiglie di mezzo litro o						Argentina	27	6 075			
5 d) 1. meno.						Stati Uniti	25	5 625			
Francia	156	29 640				1909 (Val. 225)	1 214	273 150			
Gran Bretagna	1	190				1908 (» 240)	1 049	251 760			
1909 (Val. 190)	157	29 830	157	45 —	7 065	1907 (» 240)	1 099	263 760			
1908 (» 200)	223	44 600				1906 (» 230)	1 109	255 070			
1907 (» 200)	166	31 200				1905 (» 230)	1 038	238 740			
1906 (» 200)	118	23 600									
1905 (» 200)	123	24 600									
14. - Spirito dolcificato o aromatizzato (escluso											
5 b) 2. il cognac), in botti o caratelli.											
	Ettolitri										
Austria-Ungheria	31	5 890									
Francia	329	62 510									
Germania	286	54 340									

(a) Compresi ettolitri 109 provenienti da contrabbando. — (b) Regime eccezionale. — (c) Regio decreto 7 febbraio 1909, n. 59.

ANALISI DEL COMMERCIO SPECIALE DI IMPORTAZIONE.

PAESI DI PROVENIENZA	QUANTITÀ	VALORE	QUANTITÀ distinte secondo il trattamento di tariffa		Riscossione	PAESI DI PROVENIENZA	QUANTITÀ	VALORE	QUANTITÀ distinte secondo il trattamento di tariffa		Riscossione
			Quantità	Dazio unitario					Quantità	Dazio unitario	
	Cento	Lire		Lire	Lire		Quintali	Lire		Lire	Lire
16. - Spirito (escluso il cognac), in bottiglie 5 d) 2. di mezzo litro o meno.											
Austria-Ungheria	115	14 950				Svizzera	11	550			
Francia	241	31 330				Giappone	716	35 800			
Germania	10	1 300				Algeria	7	350			
Gran Bretagna	26	3 380				Tunisia	189	9 450			
Grecia	1	130				Stati Uniti	1 970	98 500			
Paesi Bassi	7	910									
Russia	1	130				1909 (Val. 50)	62 273	3 113 650	62 273	6	373 638
Svizzera	3	390				1908 (» 50)	55 603	2 775 150			
Tunisia	1	130				1907 (» 50)	55 684	2 784 200			
Stati Uniti	1	130				1906 (» 45)	31 137	1 401 165			
						1905 (» 53)	16 908	896 124			
1909 (Val. 130)	406	52 780	(a) 408	45	18 360						
1908 (» 140)	318	44 520				19. - Olio d'oliva, lavato o al solfuro. 7 b).					
1907 (» 140)	316	44 240				Candia	38	3 040			
1906 (» 130)	397	51 610				Francia	24	1 920			
1905 (» 130)	336	43 680				Gran Bretagna	6	480			
						Russia	15	1 200			
						Spagna	51	4 080			
						1909 (Val. 80)	184	10 720	(b) 135	15	2 025
						1908 (» 70)	285	19 950			
						1907 (» 65)	69	4 485			
						1906 (» 60)	—	—			
						1905 (» 60)	—	—			
17. - Olio di pesce, in bottiglie o altri simili 7 a) 1. recipienti di capacità non superiore a 5 litri.						20. - Olio d'oliva, d'altra specie. 7 b).					
	Quintali					Austria-Ungheria	1 076	161 400			
Francia	5	500				Candia	2 569	385 350			
Gran Bretagna	202	20 200				Francia	2 435	365 250			
Norvegia	6	600				Germania	29	4 350			
Stati Uniti	49	4 900				Gran Bretagna	251	37 650			
						Grecia	8 193	1 228 950	(d) 52 264	15	783 960
1909 (Val. 100)	262	26 200	262	10	2 620	Malta	200	30 000	(e) 24	esente	—
1908 (» 100)	264	26 400				Spagna	27 581	4 137 150			
1907 (» 100)	252	25 200				Turchia europea	449	67 350			
1906 (» 95)	31	2 945				Turchia asiatica	6 765	1 014 750			
1905 (» *)	*	*				Marocco	816	122 400			
						Tunisia	1 967	295 050			
						1909 (Val. 150)	(e) 52 331	7 849 650			
						1908 (» 120)	39 170	4 700 400			
						1907 (» 100)	1 863	186 300			
						1906 (» 95)	23 936	2 273 920			
						1905 (» 95)	140 359	13 334 105			
18. - Olio di pesce, in altri recipienti. 7 a) 2.											
Austria-Ungheria	4 647	232 350									
Belgio	264	13 200									
Francia	1 403	70 150									
Germania	4 172	208 600									
Gran Bretagna	38 129	1 906 450									
Norvegia	8 536	426 800									
Paesi Bassi	12	600									
Spagna	2 217	110 850									

(a) Compresse centinaia 2 da provviste di bordo. — (b) Compreso quintale 1 merce in cabotaggio sprovvista di documenti. — (c) Compresi quintali 50 importati temporaneamente per costruzioni e riparazioni navali — (d) Compresi quintali 7 da provviste di bordo. — (e) Merce di produzione nazionale reimportata.

Segue TAVOLA XIV.

ANALISI DEL COMMERCIO SPECIALE DI IMPORTAZIONE.

PAESI DI PROVENIENZA	QUANTITÀ	VALORE	QUANTITÀ distinte secondo il trattamento di tariffa		Riscossione	PAESI DI PROVENIENZA	QUANTITÀ	VALORE	QUANTITÀ distinte secondo il trattamento di tariffa		Riscossione
			Quantità	Dazio unitario					Quantità	Dazio unitario	
	Quintali	Lire		Lire	Lire		Quintali	Lire		Lire	Lire
21. - Olio di lino, cotto. 7 c) 1.						Turchia asiatica					
Austria-Ungheria	7	525					20	1 640			
Belgio	96	7 200				Tunisia	229	18 778			
Francia	35	2 625				Argentina	191	15 662			
Germania	518	38 850	(b) 2 519	26.—	65 494	Stati Uniti	295 103	24 198 446			
Gran Bretagna	2 293	171 975	(c) 800	esenti	—	1909 (Val. 82)	306 257	25 113 074	306 249	21.50	6 584 353
Paesi Bassi	346	25 950				1908 (» 75)	108 117	8 108 775	8	24.—	192
Svizzera	11	825				1907 (» 65)	31 528	2 049 320			
Stati Uniti	18	1 350				1906 (» 60)	27 472	1 648 320			
						1905 (» 60)	119 798	7 187 880			
1909 (Val. 75)	(a) 8 824	249 800				24. - Olio di cocco. 307.					
1908 (» 65)	2 138	138 970				Austria-Ungheria	238	19 516			
1907 (» 60)	2 481	148 860				Belgio	101	8 282			
1906 (» 50)	1 640	82 000				Francia	15 150	1 242 300			
1905 (» 72)	1 793	129 096				Germania	300	24 600			
						Gran Bretagna	861	70 602			
						India britannica e Ceylon	99	8 118			
						Tunisia	268	21 976			
						Stati Uniti	14	1 148			
						1909 (Val. 82)	17 081	1 896 542	17 081	4.—	68 124
						1908 (» 80)	13 839	1 107 120			
						1907 (» 95)	26 008	2 470 760			
						1906 (» 100)	10 680	1 068 000			
						1905 (» 63)	16 748	992 124			
						25. - Olio di palma. 307.					
						Austria-Ungheria	46	3 036			
						Francia	12 292	811 272			
						Germania	93	6 138			
						Gran Bretagna	57 113	3 769 458			
						India britannica e Ceylon	15	990			
						Egitto	60	3 960			
						Tunisia	505	33 330			
						Stati Uniti	77	5 082			
						1909 (Val. 66)	70 201	4 688 266	70 201	esente	—
						1908 (» 66)	78 460	5 178 360			
						1907 (» 70)	29 080	2 031 400			
						1906 (» 70)	9 330	653 100			
						1905 (» *)	*	*			
22. - Olio di lino, altro. 7 c) 2.						Austria-Ungheria					
Austria-Ungheria	29	1 885									
Francia	15	975									
Germania	316	20 540									
Gran Bretagna	1 079	70 135									
Paesi Bassi	1 234	80 210									
Cina	23	1 495									
Stati Uniti	13	845									
1909 (Val. 65)	(d) 2 709	176 085	2 689	24.—	64 536						
1908 (» 55)	1 331	73 205									
1907 (» 50)	819	40 950									
1906 (» 45)	536	24 120									
1905 (» 83)	396	32 868									
23. - Olio di cotone. 7 d).						Austria-Ungheria					
Austria-Ungheria	7 492	614 344									
Francia	1 278	104 796									
Germania	49	4 018									
Gran Bretagna	1 829	149 978									
Svizzera	66	5 412									

(a) Compresi quintali 8 importati temporaneamente per costruzioni e riparazioni navali. — (b) Compresi quintali 3 da provviste di bordo. — (c) Merce di produzione nazionale reimportata. — (d) Compresi quintali 20 importati temporaneamente per costruzioni e riparazioni navali.

ANALISI DEL COMMERCIO SPECIALE DI IMPORTAZIONE.

PAESI DI PROVENIENZA	QUANTITÀ	VALORE	QUANTITÀ distinte secondo il trattamento di tariffa		Riscossione	PAESI DI PROVENIENZA	QUANTITÀ	VALORE	QUANTITÀ distinte secondo il trattamento di tariffa		Riscossione																														
			Quantità	Dazio unitario					Quantità	Dazio unitario																															
												Quintali	Lire	Lire	Lire																										
26. - Olio di ricino. 69.						29. - Benzina. 8 b).																																			
Francia	152	14 440	156	10.—	1 560	Austria-Ungheria	9 931	278 068	96 117	24.—	2 306 808																														
Gran Bretagna	4	380																																							
1909 (Val. 95)	156	14 820																																							
1908 (» 110)	124	13 640																																							
1907 (» 130)	75	9 750																																							
1906 (» *)	*	*																																							
1905 (» *)	*	*																																							
27. - Olio di arachide. 7 e).						<table border="1"> <tr> <td>1909 (Val. 28)</td> <td>96 117</td> <td>2 691 276</td> <td>96 117</td> <td>24.—</td> <td>2 306 808</td> </tr> <tr> <td>1908 (» 32)</td> <td>70 448</td> <td>2 254 336</td> <td></td> <td></td> <td></td> </tr> <tr> <td>1907 (» 35)</td> <td>45 133</td> <td>1 579 655</td> <td></td> <td></td> <td></td> </tr> <tr> <td>1906 (» 35)</td> <td>29 152</td> <td>1 020 320</td> <td></td> <td></td> <td></td> </tr> <tr> <td>1905 (» 30)</td> <td>33 902</td> <td>1 017 060</td> <td></td> <td></td> <td></td> </tr> </table>						1909 (Val. 28)	96 117	2 691 276	96 117	24.—	2 306 808	1908 (» 32)	70 448	2 254 336				1907 (» 35)	45 133	1 579 655				1906 (» 35)	29 152	1 020 320				1905 (» 30)	33 902	1 017 060			
1909 (Val. 28)	96 117	2 691 276	96 117	24.—	2 306 808																																				
1908 (» 32)	70 448	2 254 336																																							
1907 (» 35)	45 133	1 579 655																																							
1906 (» 35)	29 152	1 020 320																																							
1905 (» 30)	33 902	1 017 060																																							
Austria-Ungheria	587	52 830	46 833	24.—	1 123 992	30. - Benzolo, toluolo, xilolo. 8 b).																																			
Francia	46 144	4 152 690				Austria-Ungheria	1 561	70 245	5 883 (a) 480	24.— 5.—	141 192 2 400																														
Gran Bretagna	29	2 610				Belgio	223	10 035																																	
Tunisia	25	2 250				Germania	4 018	180 810																																	
Stati Uniti	51	4 590				Gran Bretagna	247	11 415																																	
1909 (Val. 90)	46 833	4 214 970				Stati Uniti	314	14 130																																	
1908 (» 85)	4 736	402 475				1909 (Val. 45)	6 363	286 335																																	
1907 (» 80)	—	—				1908 (» 45)	4 629	208 305																																	
1906 (» 80)	—	—				1907 (» 45)	4 297	193 365																																	
1905 (» 70)	—	—				1906 (» 43)	373	16 039																																	
28. - Oli fissi non nominati. 7 e).						1905 (» *)																																			
Austria-Ungheria	3 479	306 152	31. - Residui della distillazione di oli mine- 8 a).																																						
Belgio	26	2 288	Austria-Ungheria	3 771	15 084																																				
Danimarca	3	264	Belgio	16	64																																				
Francia	18 871	1 660 648	Gran Bretagna	282	1 128																																				
Germania	158	13 904	Romania	58 407	232 428																																				
Gran Bretagna	5 427	477 576																																							
Norvegia	8	704																																							
Paesi Bassi	20	1 760																																							
Russia	35	3 080																																							
Tunisia	191	16 808																																							
Stati Uniti	10 483	922 504																																							
1909 (Val. 88)	38 701	3 405 688	38 701	24.—	928 824																																				
1908 (» 85)	11 385	987 735																																							
1907 (» 85)	861	73 185																																							
1906 (» 85)	669	56 865																																							
1905 (» 70)	949	66 430																																							

(a) Regime eccezionale.

Segue TAVOLA XIV.

ANALISI DEL COMMERCIO SPECIALE DI IMPORTAZIONE.

PAESI DI PROVENIENZA	QUANTITÀ	VALORE	QUANTITÀ distinte secondo il trattamento di tariffa		Riscossione	PAESI DI PROVENIENZA	QUANTITÀ	VALORE	QUANTITÀ distinte secondo il trattamento di tariffa		Riscossione
			Quantità	Dazio unitario					Quantità	Dazio unitario	
	Quintali	Lire		Lire	Lire		Quintali	Lire		Lire	Lire
Russia	4 365	17 460				Svizzera	293	7 325			
Stati Uniti	21 488	85 952				Stati Uniti	270 241	6 756 025			
1909 (Val. 4)	88 029	352 116	88 018	0.20	17 604	1909 (Val. 25)	a) 433 591	10 839 775	433 590	8.—	3 468 720
1908 (» 4)	35 062	140 218	11	8.—	88	1908 (» 26)	404 666	10 521 316			
1907 (» 4)	5 560	22 240				1907 (» 28)	383 726	10 774 328			
1906 (» *)	*	*				1906 (» 28)	331 951	9 294 628			
1905 (» *)	*	*				1905 (» 28)	292 497	8 189 916			
32. - (Vacat).						35. - Petrolio. 8 b).					
33. - Olio di trementina. 8 a).						Austria-Ungheria 55 540 833 100					
Austria-Ungheria	246	24 600				Francia	148	2 220			
Belgio	856	85 600				Germania	264	2 960			
Francia	16 042	1 604 200				Gran Bretagna	112	1 680	134 197	24.—	3 220 728
Germania	136	13 800	26 925	esente	—	Romania	82 755	1 241 325	c) 755 036	...	17 845 934
Gran Bretagna	157	15 700	7	8	56.—	Russia	190 259	2 854 885			
Grecia	1 057	105 700				Svizzera	149	2 235			
Russia	103	10 300				Stati Uniti	560 066	8 400 990			
Turchia europea	10	1 000				1909 (Val. 15)	(b) 889 293	13 339 895			
Stati Uniti	8 323	882 300				1908 (» 16)	323 732	13 179 712			
1909 (Val. 100)	26 932	2 693 200				1907 (» 18)	727 145	13 083 610			
1908 (» 100)	33 316	3 331 600				1906 (» 16)	615 883	9 854 123			
1907 (» 100)	30 088	3 008 800				1905 (» 18)	631 024	11 353 432			
1906 (» 100)	30 966	3 096 600				36. - Altri oli minerali, di resina e di catrame, 8 b). non nominati.					
1905 (» 90)	22 446	2 020 140				Austria-Ungheria	1 046	29 288			
34. - Oli minerali, di resina e di catrame, non 8 a). nominati, pesanti.						Belgio	1 011	28 308			
Austria-Ungheria	41 849	1 046 225				Francia	393	11 004			
Belgio	1 152	28 800				Germania	5 280	147 840			
Francia	2 666	66 650				Gran Bretagna	1 178	32 984			
Germania	6 090	152 250				Romania	66	1 848			
Gran Bretagna	2 601	65 025				Russia	202	5 656			
Romania	1 639	40 975				Svizzera	87	2 436			
Russia	107 015	2 675 375				Stati Uniti	3 904	109 312			
Spagna	45	1 125				1909 (Val. 28)	13 167	368 676	13 167	24.—	316 003
						1908 (» 28)	9 785	273 980			
						1907 (» 28)	6 403	179 284			
						1906 (» *)	*	*			
						1905 (» *)	*	*			

(a) Compreso quintale 1 temporaneamente importato per costruzioni e riparazioni navali. — (b) In *dimigiane* quint. 1; in *barili* quint. 1.581; in *cassette complete* quint. 17.736; in *recipenti di latta* quint. 8.246; in *carri o bastimenti serbatot* quint. 861.729. — (c) Corrispondenti a ettolitri 929.496 sdaziati a volume in ragione di L. 24 ogni 125 litri.

ANALISI DEL COMMERCIO SPECIALE DI IMPORTAZIONE.

PAESI DI PROVENIENZA	QUANTITÀ	VALORE	QUANTITÀ distinte secondo il trattamento di tariffa		Riscossione	PAESI DI PROVENIENZA	QUANTITÀ	VALORE	QUANTITÀ distinte secondo il trattamento di tariffa		Riscossione
			Quantità	Dazio unitario					Quantità	Dazio unitario	
	Chilogr.	Lire		Lire	Lire		Chilogr.	Lire		Lire	Lire
37. - Essenza di rose. 9 a).						40. - Essenza di menta. 9 d).					
Austria-Ungheria	43	38 700				Austria-Ungheria	208	8 120			
Bulgaria	10	9 000				Francia	449	17 960			
Francia	30	27 000				Germania	4 032	161 280			
Germania	63	56 700				Gran Bretagna	731	29 240			
Gran Bretagna	3	2 700				Stati Uniti	119	4 760			
Turchia europea	9	8 100									
1909 (Val. 900)	158	112 200	158	20.—	3 160	1909 (Val. 40)	5 534	221 360	5 534	7.50	41 505
1908 (» 900)	101	90 900				1908 (» 40)	4 391	175 640			
1907 (» 900)	341	306 900				1907 (» 40)	6 484	259 360			
1906 (» 800)	493	394 400				1906 (» 40)	6 628	265 120			
1905 (» 730)	273	199 290				1905 (» 40)	6 334	253 360			
38. - Essenza di agrumi. 9 b).						41. - Oli essenziali ed essenze, non nominati. 9 e).					
Austria-Ungheria	299	5 980				Austria-Ungheria	7 781	155 620			
Francia	1 208	25 360				Belgio	43	860			
Germania	4 123	82 460				Francia	12 282	245 640			
Gran Bretagna	696	13 920				Germania	60 271	1 205 420			
1909 (Val. 20)	6 386	127 720	6 386	1.50	9 579	Gran Bretagna	2 846	56 920			
1908 (» 22)	5 052	111 144				Paesi Bassi	1 501	30 020			
1907 (» 25)	9 205	230 125				Russia	49	980			
1906 (» 23)	16 180	372 140				Spagna	833	16 660			
1905 (» 20)	11 362	227 240				Svizzera	2 103	42 060			
39. - Essenza di chiodi di garofano. 9 c).						Cina					
Austria-Ungheria	87	1 740				974	19 480				
Francia	137	2 740				Colonie francesi in Asia.	70	1 400			
Germania	1 678	33 560				Filippine	54	1 080			
Paesi Bassi	67	1 340				Hong-Kong	42	840			
1909 (Val. 20)	1 969	39 380	1 969	7.50	14 767	India britannica e Ceylon	916	18 320			
1908 (» 20)	1 533	30 760				Indie orientali olandesi.	703	14 060			
1907 (» 20)	2 165	43 300				Turchia asiatica	65	1 300			
1906 (» 20)	2 446	48 920				Altre contrade d'Asia . .	90	1 800			
1905 (» 20)	1 867	37 340				Stati Uniti	38	760			
						1909 (Val. 20)	90 661	1 813 220	90 661	3.—	271 983
						1908 (» 20)	81 330	1 636 600			
						1907 (» 20)	77 519	1 550 380			
						1906 (» 20)	67 797	1 355 940			
						1905 (» 20)	56 497	1 129 940			

Segue TAVOLA XIV.

ANALISI DEL COMMERCIO SPECIALE DI IMPORTAZIONE.

PAESI DI PROVENIENZA	QUANTITÀ	VALORE	QUANTITÀ distinte secondo il trattamento di tariffa		Riscossione	PAESI DI PROVENIENZA	QUANTITÀ	VALORE	QUANTITÀ distinte secondo il trattamento di tariffa		Riscossione
			Quantità	Dazio unitario					Quantità	Dazio unitario	
	Quintali	Lire		Lire	Lire						
42-a. Diamanti. 10.						CATEGORIA II. Generi coloniali, droghe e tabacchi.					
Austria-Ungheria.	2 061	267 930				44. - Caffè naturale. 11 a).					
1909 (Val. 130)	2 061	267 930	2 061	esente	—		Quintali	Lire		Lire	Lire
1908 (» 130)	1 583	205 790				Austria-Ungheria.	199	20 895			
1907 (» 130)	1 064	138 320				Francia	205	21 840			
1906 (» 130)	400	52 000				Germania	19	1 995			
1905 (» *)	*	*				Gran Bretagna.	40	4 200			
						Aden.	590	61 950			
42-b. — Altri lieviti. 10.						India britannica e Ceylon	590	61 950			
Austria-Ungheria.	338	28 730				Indie orientali olandesi.	636	66 780			
Francia	611	51 935				Stabilimenti dello Stretto	2 741	287 805			
Germania	1 615	137 275				Turchia asiatica	2 968	311 640			
Svizzera	675	57 375				Altre contrade d'Asia. . .	13	1 365			
1909 (Val. 85)	3 239	275 815	3 239	12. —	38 865	Africa merid. britannica	4	420			
1908 (» 85)	2 918	248 030				Egitto	98	10 290			
1907 (» 85)	2 413	205 105				Eritrea	553	58 065			
1906 (» 85)	1 468	124 730				Tunisia	8	840			
1905 (» 90)	1 361	122 490				America centrale.	17 581	1 846 005			
						Brasile	179 162	18 812 010			
43. — Ghiaccio.						Haiti e S. Domingo. . .	22 808	2 394 810			
Austria-Ungheria.	192	288				Portorico.	9 718	1 020 390			
1909 (Val. 1.50)	192	288	192	esente	—	Stati Uniti.	92	102 060			
1908 (» 3.50)	3 101	10 853				Venezuela	1 509	158 445			
1907 (» 4.—)	5 551	22 204				Altre contr. d'America	480	50 400			
1906 (» *)	*	*				1909 (Val. 105)	240 897	25 294 185	a) 240 898	130. —	31 316 740
1905 (» *)	*	*				1908 (» 100)	227 608	22 760 800			
						1907 (» 100)	214 756	21 475 600			
						1906 (» 108)	204 295	22 063 860			
						1905 (» 108)	187 252	20 223 216			
						45. - Caffè tostato. 11 b).					
						Austria-Ungheria.	1	145			
						Francia	5	725			
						Germania	11	1 595			

(a) Compreso quintale 1 da provviste di bordo.

ANALISI DEL COMMERCIO SPECIALE DI IMPORTAZIONE.

PAESI DI PROVENIENZA	QUANTITÀ	VALORE	QUANTITÀ distinte secondo il trattamento di tariffa		Riscossione	PAESI DI PROVENIENZA	QUANTITÀ	VALORE	QUANTITÀ distinte secondo il trattamento di tariffa		Riscossione
			Quantità	Dazio unitario					Quantità	Dazio unitario	
	Quintali	Lire		Lire	Lire		Quintali	Lire		Lire	Lire
Gran Bretagna	8	1 160									
Svizzera	11	1 595									
Egitto	3	435									
Tunisia	4	580									
Brasile	5	725									
Stati Uniti	12	1 740									
1909 (Val. 145)	60	8 700	(a) 69	207.—	14 283						
1908 (» 138)	49	6 762									
1907 (» 138)	51	7 038									
1906 (» 145)	31	4 495									
1905 (» 145)	24	3 480									
46. - Cicoria e ogni altra sostanza da sostituire al caffè, disseccata.											
Austria-Ungheria	272	6 800									
Belgio	9 785	244 625									
1909 (Val. 25)	10 057	251 425	10 057	esente	—						
1908 (» 25)	20 484	512 100									
1907 (» 25)	30 065	751 625									
1906 (» 25)	45 089	1 127 225									
1905 (» 25)	30 265	750 625									
47-a. - Cicoria e ogni altra sostanza da sostituire al caffè, macinata o anche solamente tostata.											
Austria-Ungheria	29	1 450									
Francia	215	10 750									
Germania	305	15 250									
Gran Bretagna	4	200									
Norvegia	1	50									
Paesi Bassi	4	200									
Svizzera	67	3 350									
1909 (Val. 50)	625	31 250	625	8 —	5 000						
1908 (» 50)	552	27 600									
1907 (» 50)	598	29 900									
1906 (» 50)	844	42 200									
1905 (» 50)	841	42 050									
47-b. - Melazzo torrefatto (surrogato del caffè).											
Francia	3	186									
Germania	188	11 656									
Svizzera	1 968	122 016									
1909 (Val. 62)	2 159	133 858	2 159	6 —	12 954						
1908 (» 62)	1 895	117 490									
1907 (» 62)	2 220	137 640									
1906 (» 60)	1 999	119 940									
1905 (» 65)	345	22 425									
48. - Melazzo.											
Francia	1 238	9 904									
Germania	32	256									
Gran Bretagna	475	3 800	(b) 2 260	esente	—						
Spagna	2	16	32	10. —	320						
Stati Uniti	545	4 360									
1909 (Val. 8.—)	2 292	18 336									
1908 (» 8.—)	558	4 464									
1907 (» 7.50)	1 668	12 510									
1906 (» 7.—)	595	4 165									
1905 (» 10.—)	350	3 500									
49. - Zucchero, di prima classe.											
Austria-Ungheria	37 175	2 789 600									
Belgio	958	30 656									
Francia	11 633	372 256									
Germania	234	7 488									
Gran Bretagna	404	12 928									
Malta	36	1 152									
Paesi Bassi	91	2 912									
Russia	5 182	165 824									
Svizzera	563	11 616									
Colonie francesi in Asia	2	64									
Altre col. brit. in Africa.	1	32									
Egitto	29	928									
Tunisia	174	5 698									
America centrale	5	160									

(a) Compresi quintali 9 da provviste di bordo. — (b) Regime eccezionale.

Segue TAVOLA XIV.

ANALISI DEL COMMERCIO SPECIALE DI IMPORTAZIONE.

PAESI DI PROVENIENZA	QUANTITÀ	VALORE	QUANTITÀ distinte secondo il trattamento di tariffa		Riscossione	PAESI DI PROVENIENZA	QUANTITÀ	VALORE	QUANTITÀ distinte secondo il trattamento di tariffa		Riscossione
			Quantità	Dazio unitario					Quantità	Dazio unitario	
	Quintali	Lire		Lire	Lire		Quintali	Lire		Lire	Lire
Brasile	22	704									
Cuba	1	32									
Equatore	1	32									
Haiti e S. Domingo . .	3	96									
Perù	1	32									
Stati Uniti	157	5 024									
Altre contr. d'America .	1 826	58 432									
1909 (Val. 32.—)	(a) 108 302	3 465 004	(b) 83 259	99.—	8 212 641						
1908 (» 28.—)	43 134	1 207 752									
1907 (» 27.50)	92 815	2 552 412									
1906 (» 27.—)	110 077	2 972 079									
1905 (» 30.—)	41 263	1 238 040									
50. - Zucchero, di seconda classe. 14 b).											
Belgio	55	1 540									
Francia	449	12 572									
Germania	534	15 064									
Gran Bretagna	8 680	243 040									
Paesi Bassi	41	1 148									
India britannica e Ceylon	4	112									
Egitto	254	7 112									
Antille britanniche . .	2	56									
Brasile	68	1 904									
Cuba	55	1 540									
Haiti e San Domingo . .	1	28									
1909 (Val. 28.—)	(c) 10 147	284 116	(d) 10 089	89.—	887 832						
1908 (» 23.—)	5 833	134 159									
1907 (» 22.50)	144 563	3 252 667									
1906 (» 22.—)	34 312	754 864									
1905 (» 25.—)	9 769	244 225									
51. - Glucosio, liquido. 15 b).											
Gran Bretagna	3	123									
1909 (Val. 41)	3	123	3	30.—	90						
1908 (» 41)	10	410									
1907 (» 40)	53	2 120									
1906 (» 40)	—	—									
1905 (» 35)	—	—									
52. - Glucosio, solido. 15 a).											
Francia	1	38									
1909 (Val. 38.—)	1	38	1	40.—	40						
1908 (» 38.—)	—	—									
1907 (» 37.50)	—	—									
1906 (» 35.—)	—	—									
1905 (» 40.—)	—	—									
53. - Confetti e conserve, con zucchero o miele. 16.											
Austria-Ungheria	834	129 270									
Belgio	14	2 170									
Francia	978	151 590									
Germania	569	88 195									
Gran Bretagna	1 425	220 875									
Grecia	5	775									
Malta	16	2 430									
Paesi Bassi	129	19 995									
Russia	2	310									
Spagna	2	310									
Svezia	1	155	7 994	100.—	799 400						
Svizzera	3 907	605 585	2	125.—	250						
Turchia europea	6	930									
Turchia asiatica	2	310									
Egitto	39	6 045									
Eritrea	1	155									
Tunisia	9	1 395									
Argentina	7	1 085									
Brasile	5	775									
Chili	3	465									
Cuba	1	155									
Stati Uniti	41	6 355									
1909 (Val. 155)	7 906	1 239 380									
1908 (» 155)	5 771	894 505									
1907 (» 155)	4 351	674 405									
1906 (» 150)	3 878	581 700									
1905 (» 155)	2 981	462 055									

(a) Compresi quintali 25.245 importati temporaneamente per la fabbricazione di prodotti zuccherati. — (b) Compresi quintali 202 da provviste di bordo. — (c) Compresi quintali 63 importati temporaneamente per la fabbricazione di prodotti zuccherati. — (d) Compresi quintali 5 da provviste di bordo.

ANALISI DEL COMMERCIO SPECIALE DI IMPORTAZIONE.

PAESI DI PROVENIENZA	QUANTITÀ	VALORE	QUANTITÀ distinte secondo il trattamento di tariffa		Riscossione	PAESI DI PROVENIENZA	QUANTITÀ	VALORE	QUANTITÀ distinte secondo il trattamento di tariffa		Riscossione
			Quantità	Dazio unitario					Quantità	Dazio unitario	
	Quintali	Lire		Lire	Lire		Quintali	Lire		Lire	Lire
54. - Biscotti da tè. 17.						Algeria	4	480			
Austria-Ungheria.	9	1 080				Tunisia	5	600			
Belgio	5	600				1909 (Val. 120)	90	10 800	90	60.—	5 400
Francia	133	15 960				1908 (» 115)	56	6 440			
Germania	235	28 200				1907 (» 114)	33	9 402			
Gran Bretagna.	815	97 800				1906 (» 113)	65	7 345			
Svizzera.	86	10 320				1905 (» 113)	54	6 102			
Stati Uniti.	3	360				57. - Cacao in grani. 19 a).					
1909 (Val. 120)	1 286	154 820	1 286	60.—	77 160	Austria-Ungheria.	50	9 250			
1908 (» 120)	1 251	150 120				Belgio	20	3 700			
1907 (» 120)	1 057	126 840				Francia	770	142 450			
1906 (» 120)	1 052	127 440				Germania	87	16 095			
1905 (» 120)	862	103 440				Gran Bretagna.	51	9 435			
						Paesi Bassi	104	19 240			
55. - Farina latteca, contenente non più di 17. 33 per cento di zucchero.						Portogallo	110	20 350			
Austria-Ungheria.	2	374				Spagna.	44	8 140			
Germania	1 523	284 801				Svizzera	7	1 295			
Gran Bretagna.	16	2 992				India britannica e Ceylon	1 438	266 030			
Svizzera	698	130 526				Indie orientali olandesi	1 637	302 845			
1909 (Val. 187)	2 239	418 693	2 239	33.—	73 987	Stabilimenti dello Stretto	513	94 905			
1908 (» 187)	2 026	378 862				Altre contrade d'Asia .	617	114 145			
1907 (» 185)	1 995	369 075				America centrale	2 536	469 160			
1906 (» 185)	1 717	317 645				Antille britanniche . .	315	58 275			
1905 (» 185)	1 251	231 435				Argentina	58	10 730			
						Brasile.	4 399	813 815			
56. - Siroppi, per bibite. 18 a).						Equatore	650	120 250			
Austria-Ungheria.	1	120				Haiti e S. Domingo . .	354	65 490			
Francia	24	2 880				Messico	699	129 315			
Germania	10	1 200				Perù.	3	555			
Gran Bretagna.	28	3 360				Portorico.	123	22 755			
Malta	2	240				Stati Uniti.	16	2 960			
Paesi Bassi	13	1 560				Uruguay.	6	1 110			
Svizzera	3	360				Venezuela	1 416	261 960			
						Altre contrade d'Amer.	135	24 975			
						1909 (Val. 185)	16 158	2 989 280	(a) 16 159	30.—	484 770
						1908 (» 200)	14 326	2 865 200			
						1907 (» 230)	14 555	3 347 650			
						1906 (» 140)	13 850	1 939 000			
						1905 (» 170)	9 715	1 651 550			

(a) Compreso quintale 1 da provviste di bordo.

Segue TAVOLA XIV.

ANALISI DEL COMMERCIO SPECIALE DI IMPORTAZIONE.

PAESI DI PROVENIENZA	QUANTITÀ	VALORE	QUANTITÀ distinte secondo il trattamento di tariffa		Riscossione	PAESI DI PROVENIENZA	QUANTITÀ	VALORE	QUANTITÀ distinte secondo il trattamento di tariffa		Riscossione
			Quantità	Dazio unitario					Quantità	Dazio unitario	
	Quintali	Lire		Lire	Lire		Quintali	Lire		Lire	Lire
58. - Cacao infranto, macinato o in pasta. 19 b).						60. - Cioccolata. 20.					
Austria-Ungheria.	5	1 400				Austria-Ungheria.	34	10 200			
Belgio	2	440				Francia	886	265 800			
Francia	122	26 840				Germania	165	49 500			
Germania	404	88 880				Gran Bretagna	9	2 700	13 117	90.—	1 180 530
Gran Bretagna	4	880				Paesi Bassi	143	42 900	24	200.—	4 800
Paesi Bassi	1 873	412 060				Svizzera	11 879	3 563 700			
Svizzera	2 164	476 060				Egitto	3	900			
India britannica e Ceylon	4	880				Tunisia	4	1 200			
Indie orientali olandesi	7	1 540				Stati Uniti	18	5 400			
Africa merid. britannica	5	1 100									
America centrale	17	3 740				1909 (Val. 300)	13 141	3 942 800			
Brasile	1	220				1908 (» 300)	10 906	3 271 800			
Perù	1	220				1907 (» 325)	9 440	3 068 000			
Stati Uniti	29	6 880				1906 (» 270)	8 181	2 208 870			
			4 638	60.—	278 280	1905 (» 240)	6 003	1 440 720			
1909 (Val. 220)	4 638	1 020 860									
1908 (» 230)	3 984	916 320									
1907 (» 270)	4 263	1 151 010									
1906 (» 180)	3 421	615 780									
1905 (» 210)	4 121	865 410									
59. - Burro di cacao. 69 bis.						61. - Cannella. 21.					
Austria-Ungheria.	3	1 080				Austria-Ungheria.	19	3 515			
Belgio	70	25 200				Hong Kong	48	8 880			
Francia	18	6 480				India britannica e Ceylon	993	183 705			
Germania	253	91 080				Indie orientali olandesi .	337	62 345			
Gran Bretagna	67	24 120				Stabilimenti dello Stretto	311	57 535			
Paesi Bassi	2 275	819 000				Altre contrade d'Asia .	262	48 470			
Svizzera	113	40 680				America centrale	12	2 220			
Africa merid. britannica	4	1 440				Antille britanniche . . .	1	185			
Brasile	37	13 320				Brasile	54	9 990			
Uruguay	7	2 520				Cuba	6	1 110			
						Haiti e San Domingo . .	7	1 295			
1909 (Val. 360)	2 847	1 024 920	2 847	30.—	85 410	Stati Uniti	3	555			
1908 (» 375)	2 200	825 000							2 053	150.—	307 950
1907 (» 425)	1 850	786 250				1909 (Val. 185)	2 068	379 805			
1906 (» 350)	1 371	479 850				1908 (» 195)	2 089	407 355			
1905 (» 310)	914	283 340				1907 (» 210)	1 985	416 850			
						1906 (» 200)	1 945	389 000			
						1905 (» 190)	1 892	359 480			

Segue TAVOLA XIV.

ANALISI DEL COMMERCIO SPECIALE DI IMPORTAZIONE.

PAESI DI PROVENIENZA	QUANTITÀ	VALORE	QUANTITÀ distinte secondo il trattamento di tariffa		Riscossione	PAESI DI PROVENIENZA	QUANTITÀ	VALORE	QUANTITÀ distinte secondo il trattamento di tariffa		Riscossione
			Quantità	Dazio unitario					Quantità	Dazio unitario	
Col. fr. non nom. in Afr.	3 505	98 140									
America centrale.	202	5 656									
Brasile.	20	560									
Haiti e S. Domingo	745	20 860									
Messico	3 516	98 448									
1909 (Val. 28)	10 967	307 076	10 967	3.50	38 384						
1908 (» 28)	8 961	250 908									
1907 (» 30)	9 728	291 780									
1906 (» 20)	9 853	197 060									
1905 (» 35)	8 300	290 500									
67. - Zafferano. 26.											
Francia	2 201	176 080									
Germania	661	52 880									
Spagna	3 317	265 360									
1909 (Val. 80)	6 179	404 320	6 179	20.—	123 580						
1908 (» 80)	4 612	368 960									
1907 (» 80)	5 222	417 760									
1906 (» 80)	4 984	398 720									
1905 (» 75)	4 363	327 225									
68. - Noci moscade, col guscio. 27 a).											
	Quintali										
Cina	2	180									
India Britannica e Ceylon	26	2 340	68	200.—	13 600						
Indie orientali olandesi.	69	6 210	34	180.—	6 120						
Stabilimenti dello Stretto	1	90									
Zanzibar	4	366									
1909 (Val. 90)	102	9 180									
1908 (» 130)	119	15 470									
1907 (» 150)	175	26 250									
1906 (» 160)	338	54 080									
1905 (» 160)	363	58 080									
69. - Noci moscade, senza guscio. 27 b).											
Paesi Bassi	18	2 700									
India britannica e Ceylon	58	7 950									
Indie orientali olandesi.	67	10 050									
Stabilimenti dello Stretto	52	7 800									
Altre contrade d'Asia	7	1 050									
Zanzibar	8	1 200									
1909 (Val. 150)	205	30 750	205	300.—	61 500						
1908 (» 250)	176	44 000									
1907 (» 300)	138	41 400									
1906 (» 300)	46	13 800									
1905 (» 300)	40	12 000									
70. - Senapa liquida, in polvere o in composta. 28 b).											
Austria-Ungheria.	5	500									
Francia	349	34 900									
Germania	97	9 700									
Gran Bretagna	311	31 100									
Svizzera	8	800									
1909 (Val. 100)	770	77 000	770	8.—	6 160						
1908 (» 100)	875	87 500									
1907 (» 125)	996	124 500									
1906 (» 125)	1 014	126 750									
1905 (» 125)	754	94 250									
71. - Spezie non nominate. 29.											
Austria-Ungheria.	39	5 070									
Francia	11	1 430									
Germania	23	2 990									
Gran Bretagna.	416	54 080									
Svizzera	2	260									
India britannica e Ceylon	136	17 680									
Altre col. brit. in Africa	1	130									
Tunisia.	2	260									

ANALISI DEL COMMERCIO SPECIALE DI IMPORTAZIONE.

PAESI DI PROVENIENZA	QUANTITÀ	VALORE	QUANTITÀ distinte secondo il trattamento di tariffa		Riscossione	PAESI DI PROVENIENZA	QUANTITÀ	VALORE	QUANTITÀ distinte secondo il trattamento di tariffa		Riscossione
			Quantità	Dazio unitario					Quantità	Dazio unitario	
Perù	5	650				Russia	40	350			
Stati Uniti	5	650				Svizzera	7 821	273 785			
1909 (Val. 130)	640	83 200	407	25.—	10 175	Turchia europea	29	1 015			
1908 (» 130)	632	82 160	(a) 233	esenti	—	Filippine	42	1 470			
1907 (» 145)	614	89 030				Egitto	1 789	61 915			
1906 (» 145)	531	76 995				Eritrea	1 002	35 060			
1905 (» 145)	503	78 935				America centrale	8	280			
						Argentina	24	840			
						Brasile	5	175			
						Cuba	3 829	134 015			
						Messico	101	3 535			
						Stati Uniti	1 406	38 710			
						1909 (Val. 35)	21 613	756 455	(b) 18 051	esente	—
						1908 (» 34)	19 084	648 866	3 562	35.—	124 670
						1907 (» 34)	17 174	583 916			
						1906 (» 34)	18 672	634 848			
						1905 (» 31)	15 503	480 748			
72. - Tabacco, in foglie e in costole di foglie. 30 a).						74. - Tabacco fabbricato di qualsiasi altra 30 b) 2. qualità.					
Belgio	5 170	734 140				Austria-Ungheria	213	1 491			
Francia	7	994				Francia	541	3 787			
Germania	544	77 248				Germania	1 407	7 749			
Grecia	419	59 498				Gran Bretagna	1 398	9 786			
Montenegro	611	86 762				Malta	17	119	(b) 3 598	esente	—
Paesi Bassi	2 156	306 152				Montenegro	11	77	1 114	20.—	22 280
Russia	480	68 160				Svizzera	486	3 402			
Turchia europea	4 940	701 480				Egitto	49	343			
Indie orientali olandesi	1 338	189 996				Cuba	736	5 152			
Turchia asiatica	2 627	373 034				Stati Uniti	154	1 078			
Africa portoghese	496	70 432				1909 (Val. 7)	4 712	32 984			
Brasile	1 303	185 026				1908 (» 6)	2 559	15 354			
Cuba	617	87 614				1907 (» 6)	3 070	18 420			
Haiti e S. Domingo	1 532	217 544				1906 (» 6)	2 952	17 712			
Stati Uniti	203 047	28 892 674	(b) 225 287	esente	—	1905 (» 6)	2 593	15 558			
1909 (Val. 142)	225 287	31 990 754				75. - Sugo di tabacco. 30 a).					
1908 (» 135)	203 632	27 490 320									
1907 (» 135)	199 190	26 890 650									
1906 (» 123)	208 284	25 618 932									
1905 (» 116)	127 585	14 799 860									
73. - Tabacco fabbricato in sigari Manilla, 30 b) 1. Avana, uso Avana e spagnolette.											
	Chilogr.										
Austria-Ungheria	579	20 265									
Belgio	12	420									
Francia	329	11 515									
Germania	3 620	126 700									
Gran Bretagna	1 168	40 880									
Malta	49	1 715									
Montenegro	104	3 640									
Paesi Bassi	6	210									
							Quintali				
						1909-1905	—	—	—	—	—

(a) Merce di produzione nazionale reimportata. — (b) Importato per conto dello Stato.

ANALISI DEL COMMERCIO SPECIALE DI IMPORTAZIONE.

PAESI DI PROVENIENZA	QUANTITÀ	VALORE	QUANTITÀ distinte secondo il trattamento di tariffa		Riscossione	PAESI DI PROVENIENZA	QUANTITÀ	VALORE	QUANTITÀ distinte secondo il trattamento di tariffa		Riscossione					
			Quantità	Dazio unitario					Quantità	Dazio unitario						
	Quintali	Lire		Lire	Lire		Quintali	Lire		Lire	Lire					
80. - Acido acetico puro, contenente in peso 31 c). in acido acetico anidro, 98 per cento o più (acido acetico glaciale).						83. - Acido borico, greggio. 31 e) 1.										
Austria-Ungheria . . .	75	8 250	99	20.—	1 980	1909-1905	—	—	—	—	—					
Francia	19	2 090		31		22.—	682	84. - Acido borico, raffinato. 31 e) 2.								
Germania	19	2 090	Francia						10	600	570	5.—	2 850			
Gran Bretagna	17	1 870	Germania						5	300				90	7.—	630
1909 (Val. 110)	130	14 300	Gran Bretagna						645	38 700						
1908 (» 110)	172	18 920	1909 (Val. 60)						600	39 600						
1907 (» 100)	208	20 800	1908 (» 60)						746	44 760						
1906 (» 100)	39	3 900	1907 (» 50)						496	24 800						
1905 (» 95)	13	1 235	1906 (» 50)						146	7 300						
81. - Acido arsenioso. 31 d).						1905 (» 48)						152	7 296			
Austria-Ungheria . . .	475	33 250	85. - Acido carbonico. 31 f).													
Belgio	141	9 870	Germania						15	540						
Francia	91	6 370	Svizzera						5	180						
Germania	15	1 050	1909 (Val. 36)						20	720	20	10.—	200			
Gran Bretagna	1 162	81 340	1908 (» 40)						1	40						
Portogallo	50	3 500	1907 (» 45)						7	315						
Spagna	361	25 270	1906 (» 55)						35	1 925						
1909 (Val. 70)	2 295	160 650	2 295	4.—	9 180	1905 (» 60)						77	4 620			
1908 (» 70)	2 706	189 420				86. Acido citrico. 31 r).										
1907 (» 70)	2 392	167 440	Austria-Ungheria . . .						8	2 960						
1906 (» 55)	1 467	80 685	Francia						638	236 060	1 378	25.—	34 450			
1905 (» 45)	2 404	108 180	Germania						248	91 760						
82. Acido benzoico. 31 2).						Gran Bretagna						480	177 600	59	50.—	2 950
Germania	19	8 170	Paesi Bassi						63	23 310						
1909 (Val. 430)	19	8 170	19	10.—	190	1909 (Val. 370)						1 437	581 690			
1908 (» 430)	6	2 580				1908 (» 370)						1 644	608 280			
1907 (» 430)	40	17 200	1907 (» 430)						1 141	490 630						
1906 (» *)	*	*	1906 (» 400)						1 029	411 600						
1905 (» *)	*	*	1905 (» *)						*	*						

Segue TAVOLA XIV.

ANALISI DEL COMMERCIO SPECIALE DI IMPORTAZIONE.

PAESI DI PROVENIENZA	QUANTITÀ	VALORE	QUANTITÀ distinte secondo il trattamento di tariffa		Riscossione	PAESI DI PROVENIENZA	QUANTITÀ	VALORE	QUANTITÀ distinte secondo il trattamento di tariffa		Riscossione
			Quantità	Dazio unitario					Quantità	Dazio unitario	
	Quintali	Lire		Lire	Lire		Quintali	Lire		Lire	Lire
87. - Acido cloridrico. 31 j).						90. - Acidi gallico e pirogallico. 31 i) 2.					
Francia	1 949	12 668				Francia	6	3 900			
Germania	93	605				Gran Bretagna	11	7 150			
Svizzera	48	312				1909 (Val. 650)	17	11 050	17	10.—	170
1909 (Val. 6.50)	2 090	13 585	2 090	1.—	2 090	1908 (» 650)	21	13 650			
1908 (» 6.50)	2 188	14 222				1907 (» 650)	17	11 050			
1907 (» 6.—)	284	1 704				1906 (» div.)	1	1 500			
1906 (» 5.50)	685	3 767				1905 (» div.)	2	3 000			
1905 (» 5.50)	1 478	8 129				91. - Acidi grassi, aventi il punto di solidificazione a una temperatura superiore a 40°, ma inferiore a 48°. 337.					
88. - Acido fenico. 31 g).						Austria-Ungheria	81	5 670			
Austria-Ungheria	134	7 638				Belgio	2 145	150 150			
Francia	31	1 767				Francia	96	6 720			
Germania	1 237	70 509				Germania	253	17 710			
Gran Bretagna	402	22 914				Gran Bretagna	5 034	352 380			
Svizzera	5	285				Paesi Bassi	62	4 340			
1909 (Val. 57)	1 809	103 113	1 809	10.—	18 090	Stati Uniti	1 370	95 900			
1908 (» 57)	1 425	81 225				1909 (Val. 70)	9 041	632 870	9 041	4	36 164
1907 (» 57)	1 882	107 274				1908 (» 70)	3 369	235 830			
1906 (» 57)	1 461	83 277				1907 (» 65)	4 829	313 885			
1905 (» 57)	1 229	70 053				1906 (» 65)	3 845	249 925			
89. - Acido fosforico. 31 h).						1905 (» 60)	2 360	141 600			
Germania	56	4 480				92. - Acido lattico. 31 r).					
Svizzera	33	2 640				Germania	517	62 040			
1909 (Val. 80)	89	7 120	89	10.—	890	Svizzera	3	360			
1908 (» 80)	122	9 760				1909 (Val. 120)	520	62 400	520	25.—	13 000
1907 (» 80)	118	9 440				1908 (» 130)	650	84 500			
1906 (» 80)	67	5 360				1907 (» 150)	996	149 400			
1905 (» 80)	78	6 240				1906 (» 150)	629	94 350			
						1905 (» *)	*	*			

Segue TAVOLA XIV.

ANALISI DEL COMMERCIO SPECIALE DI IMPORTAZIONE.

PAESI DI PROVENIENZA	QUANTITÀ	VALORE	QUANTITÀ distinte secondo il trattamento di tariffa		Riscossione	PAESI DI PROVENIENZA	QUANTITÀ	VALORE	QUANTITÀ distinte secondo il trattamento di tariffa		Riscossione
			Quantità	Dazio unitario					Quantità	Dazio unitario	
	Quintali	Lire		Lire	Lire		Quintali	Lire		Lire	Lire
99. - Acido stearico. 335.						101. - Acido tannico, puro. 31 g) 2.					
Austria-Ungheria.	157	17 270				Francia	5	1 800			
Belgio	4 720	519 200				Germania	682	245 520			
Francia	4 348	478 280				Gran Bretagna	59	21 240			
Germania	869	95 590				Svizzera	92	33 120			
Gran Bretagna	847	93 170				1909 (Val. 360)	888	301 680	838	10.—	8 380
Norvegia	41	1 210				1908 (» 360)	765	275 400			
Paesi Bassi	3 303	363 330				1907 (» 370)	876	324 120			
Spagna	82	9 020				1906 (» 370)	712	263 440			
Svizzera	42	4 620				1905 (» 370)	1 108	409 960			
Giappone	517	56 870				102. - Acido tartarico. 31 g).					
Stati Uniti	328	36 080				Austria-Ungheria	663	152 490			
1909 (Val. 110)	15 224	1 674 640	15 224	8.—	121 792	Francia	117	26 910			
1908 (» 110)	12 520	1 377 200				Germania	550	126 500			
1907 (» 115)	16 901	1 943 615				Gran Bretagna	28	6 440			
1906 (» 105)	17 079	1 793 295				Paesi Bassi	237	54 510			
1905 (» 100)	10 610	1 061 000				1909 (Val. 230)	1 595	366 850	1 595	10.—	15 950
100. - Acido tannico, impuro. 31 g) 1.						1908 (» 240)	1 380	331 200			
Austria-Ungheria	3 565	81 995				1907 (» 240)	1 658	397 920			
Belgio	6 946	159 758				1906 (» 245)	1 500	367 500			
Francia	15 146	348 358				1905 (» 245)	1 047	256 515			
Germania	9 924	228 252				103. - Acidi non nominati. 31 g).					
Gran Bretagna	12 153	279 519				Austria-Ungheria	20	8 000			
Paesi Bassi	1 964	45 172				Belgio	14	5 600			
Romania	138	3 174				Francia	57	22 800			
Spagna	61	1 403				Germania	2 561	1 024 400			
Svizzera	249	5 727				Gran Bretagna	238	95 200			
Turchia asiatica	91	2 093				Paesi Bassi	113	45 200			
Argentina	21 534	495 282				Svizzera	78	31 200			
1909 (Val. 23)	71 771	1 650 783	71 771	esente	—	Stati Uniti	2	800			
1908 (» 23)	44 918	1 033 114				1909 (Val. 400)	3 083	1 233 200	3 083	10.—	30 830
1907 (» 25)	34 883	872 075				1908 (» 400)	2 066	828 400			
1906 (» 28)	38 182	1 069 096				1907 (» 400)	1 843	737 200			
1905 (» 30)	36 077	1 082 310				1906 (» 400)	2 533	1 015 200			
						1905 (» 400)	4 350	1 740 000			

ANALISI DEL COMMERCIO SPECIALE DI IMPORTAZIONE.

PAESI DI PROVENIENZA	QUANTITÀ	VALORE	QUANTITÀ distinte secondo il trattamento di tariffa		Riscossione	PAESI DI PROVENIENZA	QUANTITÀ	VALORE	QUANTITÀ distinte secondo il trattamento di tariffa		Riscossione
			Quantità	Dazio unitario					Quantità	Dazio unitario	
	Quintali	Lire		Lire	Lire		Quintali	Lire		Lire	Lire
104. - Ammoniaca. 32.						107. - Magnesia calcinata o caustica, pura. 38.					
Austria-Ungheria.	289	14 450				Germania	40	1 750			
Belgio	25	1 250				Gran Bretagna.	83	14 525			
Francia	6	300				1909 (Val. 175)	93	16 275	93	50.—	4 650
Germania	1 147	57 350				1908 (» 175)	91	15 925			
Gran Bretagna.	12	600				1907 (» 175)	83	14 525			
Svizzera	17	850				1906 (» 175)	81	14 175			
						1905 (» 175)	69	12 075			
1909 (Val. 50)	1 496	74 800	1 496	5.—	7 480						
1908 (» 44)	1 460	64 240									
1907 (» 44)	1 214	53 416									
1906 (» 44)	1 296	67 024									
1905 (» 44)	855	37 620									
105. - Barite idrata. 33.						108. - Potassa caustica. 33.					
Germania	3 127	62 540				Austria-Ungheria.	55	9 900			
Gran Bretagna	1 382	27 640				Belgio	2 526	454 680			
Paesi Bassi.	788	15 760				Francia	351	63 180			
						Germania	1 096	197 280			
1909 (Val. 20)	5 297	105 940	5 297	2.—	10 594	Gran Bretagna.	2 610	469 800			
1908 (» 20)	5 637	112 740				Paesi Bassi	579	104 220			
1907 (» 20)	2 452	49 040				Svizzera	4	720			
1906 (» *)	*	*				Stati Uniti	11	1 980			
1905 (» *)	*	*									
						1909 (Val. 180)	7 232	1 301 760	7 232	2.—	14 464
106. - Magnesia calcinata o caustica, impura. 37 b).						1908 (» 200)	7 959	1 591 800			
Austria-Ungheria.	253	18 216				1907 (» 200)	7 583	1 516 600			
Germania	5	360				1906 (» *)	*	*			
Gran Bretagna.	74	5 328				1905 (» *)	*	*			
						109. - Soda caustica, pura. 33.					
1909 (Val. 72)	332	23 904	332	25.—	8 300	Austria-Ungheria.	435	27 000			
1908 (» 72)	141	10 152				Belgio	243	48 600			
1907 (» 72)	6	439				Francia	5	1 000			
1906 (» *)	*	*				Germania	8	1 600			
1905 (» *)	*	*				Gran Bretagna.	1 578	315 600			
						Svizzera	2	400			
						1909 (Val. 200)	1 971	394 200	1 971	2.—	3 942
						1908 (» 210)	3 005	631 050			
						1907 (» 210)	2 534	532 140			
						1906 (» 210)	126	26 460			
						1905 (» 210)	188	39 480			

Segue TAVOLA XIV.

ANALISI DEL COMMERCIO SPECIALE DI IMPORTAZIONE.

PAESI DI PROVENIENZA	QUANTITÀ	VALORE	QUANTITÀ distinte secondo il trattamento di tariffa		Riscossione	PAESI DI PROVENIENZA	QUANTITÀ	VALORE	QUANTITÀ distinte secondo il trattamento di tariffa		Riscossione
			Quantità	Dazio unitario					Quantità	Dazio unitario	
	Quintali	Lire		Lire	Lire		Quintali	Lire		Lire	Lire
110. - Soda caustica, impura. 33.						113. - Ossido di piombo. 35 c).					
Austria-Ungheria.	781	20 306				Austria-Ungheria.	50	2 100			
Belgio	7 400	192 400				Francia	167	7 014			
Francia	33 354	867 204				Germania	1 855	77 910			
Germania	1 621	42 146				Gran Bretagna	1 680	70 560			
Gran Bretagna	101 375	2 635 750				Paesi Bassi	2 109	88 578			
Paesi Bassi	1 014	26 364									
Svizzera	311	8 086				1909 (Val. 42)	(a) 5 861	246 162	5 791	8.—	46 328
Stati Uniti	883	22 958				1908 (» 42)	8 834	371 028			
						1907 (» 48)	6 383	306 384			
1909 (Val. 26)	146 789	8 815 214	146 739	2.—	293 478	1906 (» 48)	8 285	397 680			
1908 (» 25)	139 903	3 815 214				1905 (» 42)	6 076	255 192			
1907 (» 24)	142 703	3 424 872				114. - Ossido di stagno. 35 d).					
1906 (» 24)	157 371	3 776 904				Francia	17	6 120			
1905 (» 24)	169 306	4 063 344				Germania	380	129 600			
111. - Ossido di alluminio idrato (allumina pura). 35 a).						115. - Ossido di zinco. 35 e).					
Germania	4 551	159 285				Paesi Bassi	196	70 560			
						1909 (Val. 360)	573	206 280	573	8	4 584
1909 (Val. 35)	4 551	159 285	4 551	4.—	18 204	1908 (» 360)	418	150 480			
1908 (» 24)	3 598	86 352				1907 (» 370)	325	120 250			
1907 (» 24)	3 910	93 840				1906 (» 370)	432	159 840			
1906 (» 24)	4 383	117 192				1905 (» 345)	199	68 655			
1905 (» 24)	2 914	69 936				112. - Ossido di ferro. 35 b).					
Austria-Ungheria.	405	10 125				Austria-Ungheria.	1 357	88 205			
Belgio	106	2 650				Belgio	4 024	261 560			
Francia	1 892	47 300				Francia	2 178	141 570			
Germania	1 256	31 400				Germania	2 501	162 565			
Gran Bretagna	4 389	109 725				Gran Bretagna	905	58 825			
Spagna	2 882	59 550				Paesi Bassi	1 262	82 080			
Stati Uniti	22	550				Stati Uniti	3 478	226 070			
1909 (Val. 25)	10 452	261 800	10 452	4.—	41 808	1909 (Val. 65)	15 705	1 020 825	15 705	5.—	78 525
1908 (» 25)	11 407	2 85 175				1908 (» 68)	20 255	1 377 340			
1907 (» 25)	10 064	251 600				1907 (» 68)	19 621	1 334 228			
1906 (» 25)	6 376	159 400				1906 (» 68)	19 198	1 305 464			
1905 (» 25)	5 956	143 900				1905 (» 63)	12 453	784 854			

(a) Compresi quintali 70 importati temporaneamente per riparazioni e costruzioni navali.

ANALISI DEL COMMERCIO SPECIALE DI IMPORTAZIONE.

PAESI DI PROVENIENZA	QUANTITÀ	VALORE	QUANTITÀ distinte secondo il trattamento di tariffa		Riscossione	PAESI DI PROVENIENZA	QUANTITÀ	VALORE	QUANTITÀ distinte secondo il trattamento di tariffa		Riscossione
			Quantità	Dazio unitario					Quantità	Dazio unitario	
116. - Carbonato di bario. 37 a).											
Francia	13	325				Francia	612	25 704			
Germania	101	2 525				Germania	1 838	77 196			
						Gran Bretagna	1 355	56 910			
1909 (Val. 25)	114	2 850	114	2.—	228	Paesi Bassi	1 131	47 502			
1908 (» 25)	137	3 425				Russia	1 849	77 658			
1907 (» 20)	53	1 060				1909 (Val. 42)	10 371	485 582	10 371	0.50	5 185
1906 (» 20)	227	4 540				1908 (» 42)	8 253	346 626			
1905 (» 35)	199	6 965				1907 (» 45)	8 331	374 895			
						1906 (» 45)	8 384	377 280			
						1905 (» 45)	7 203	324 360			
117. - Carbonato di magnesio. 37 b).						120. - Carbonato di sodio. 37 e).					
Austria-Ungheria . . .	111	7 770	114	25.—	2 850	Austria-Ungheria . . .	12	144			
Germania	52	3 640	(a) 100	15.—	1 500	Belgio	35 540	426 480			
Gran Bretagna	51	3 570				Francia	189 467	2 273 604			
						Germania	75 653	907 836			
1909 (Val. 70)	214	14 980				Gran Bretagna	79 718	956 616			
1908 (» 64)	545	34 880				Paesi Bassi	2 100	25 200			
1907 (» 73)	538	39 274				Stati Uniti	25	300			
1906 (» 73)	552	40 296				1909 (Val. 12.—)	382 515	4 590 180	382 515	0.50	191 257
1905 (» 73)	153	11 169				1908 (» 12.50)	332 630	4 733 500			
						1907 (» 12.50)	355 382	4 442 275			
						1906 (» 12.50)	311 703	3 896 287			
						1905 (» 12.50)	290 664	3 633 300			
118. - Carbonato di piombo. 37 c).						121. - Bicarbonato di sodio e di potassio. 37 e-2).					
Austria-Ungheria . . .	173	8 996				Belgio	1 018	19 342			
Belgio	474	24 648				Francia	308	5 852			
Francia	25	1 300				Germania	17	323			
Germania	98	5 096				Gran Bretagna	15 144	287 736			
Gran Bretagna	33	1 716				Paesi Bassi	586	11 134			
Paesi Bassi	1 278	66 456				1909 (Val. 19.—)	17 073	324 387	17 073	0.50	8 596
Stati Uniti	3 383	175 916				1908 (» 19.50)	13 034	255 138			
						1907 (» 19.50)	16 517	322 081			
1909 (Val. 52)	5 464	284 128	5 464	8.—	43 712	1906 (» 19.50)	15 736	306 852			
1908 (» 58)	5 907	342 606				1905 (» 19.50)	12 103	236 106			
1907 (» 62)	3 146	195 052									
1906 (» 60)	1 559	93 540									
1905 (» 52)	736	40 872									
119. - Carbonato di potassio. 37 d).											
Austria-Ungheria . . .	2 495	104 790									
Belgio	1 091	45 822									

(a) Regime eccezionale.

Segue TAVOLA XIV.

ANALISI DEL COMMERCIO SPECIALE DI IMPORTAZIONE.

PAESI DI PROVENIENZA	QUANTITÀ	VALORE	QUANTITÀ distinte secondo il trattamento di tariffa		Riscossione	PAESI DI PROVENIENZA	QUANTITÀ	VALORE	QUANTITÀ distinte secondo il trattamento di tariffa		Riscossione
			Quantità	Dazio unitario					Quantità	Dazio unitario	
	Quintali	Lire		Lire	Lire		Quintali	Lire		Lire	Lire
122. - Bromuri. 51.						125. - Cloruro di calcio. 39 b).					
Francia	2	440				Belgio	6 182	49 456			
Germania	113	24 860				Francia	355	2 840			
Gran Bretagna	32	7 040				Germania	669	5 352			
Svizzera	1	220				Gran Bretagna	6 538	52 304			
Stati Uniti	20	4 400				Paesi Bassi	320	2 560			
1909 (Val. 22)	168	36 960	168	50.—	8 400	1909 (Val. 8.—)	(a) 14 004	112 512	14 049	1.—	14 049
1908 (» 200)	327	65 400				1908 (» 8.—)	17 395	139 160			
1907 (» 200)	198	39 600				1907 (» 8.—)	15 983	127 864			
1906 (» *)	*	*				1906 (» 8.—)	16 286	130 288			
1905 (» *)	*	*				1905 (» 8.—)	17 290	138 320			
123. - Ioduri. 51.						126. - Cloruro di magnesio. 39 c).					
Austria-Ungheria	1	2 200				Germania	14 035	126 315			
Francia	14	30 800				Gran Bretagna	127	1 143			
Germania	122	268 400				Svizzera	358	3 222			
Gran Bretagna	45	99 000									
Svizzera	5	11 000				1909 (Val. 9)	14 520	130 680	14 520	1.—	14 520
						1908 (» 9)	15 303	137 727			
1909 (Val. 2.200)	187	411 400	187	50.—	9 350	1907 (» 9)	10 541	94 869			
1908 (» 2.200)	206	453 200				1906 (» 9)	9 748	87 732			
1907 (» 2.200)	191	420 200				1905 (» 9)	7 219	64 971			
1906 (» 1.200)	535	642 000				127. - Cloruro di potassio. 39 d).					
1905 (» 600)	436	261 600				Austria-Ungheria	2 348	50 482			
124. - Cloruro di calce, di potassa e di soda 39 a). (ipocloriti).											
Austria-Ungheria	3 201	38 412				Germania	60 987	1 310 145			
Francia	8 180	98 160									
Germania	14 039	168 468				1909 (Val. 21.50)	63 285	1 360 627	63 285	esente	—
Gran Bretagna	1 023	12 276				1908 (» 22.—)	58 118	1 278 596			
Svizzera	3 488	41 856				1907 (» 24.50)	53 439	1 309 255			
						1906 (» 24.50)	40 356	988 722			
1909 (Val. 12.—)	29 931	359 172	29 931	4 —	119 724	1905 (» 24.50)	35 186	862 057			
1908 (» 11.—)	29 407	323 477									
1907 (» 10.50)	30 035	315 368									
1906 (» 10.50)	52 114	547 197									
1905 (» 9.50)	54 047	513 447									

(a) Compresi quintali 15 importati temporaneamente per costruzioni e riparazioni navali.

ANALISI DEL COMMERCIO SPECIALE DI IMPORTAZIONE.

PAESI DI PROVENIENZA	QUANTITÀ	VALORE	QUANTITÀ distinte secondo il trattamento di tariffa		Riscossione	PAESI DI PROVENIENZA	QUANTITÀ	VALORE	QUANTITÀ distinte secondo il trattamento di tariffa		Riscossione
			Quantità	Dazio unitario					Quantità	Dazio unitario	
	Quintali	Lire		Lire	Lire		Quintali	Lire		Lire	Lire
128. - Cloruro mercurico (sublimato corrosivo). 53.						Gran Bretagna	480	43 200			
						Svizzera	22	1 980			
						1909 (Val. 90)	3 088	277 470	3 083	20.—	61 660
Germania	1	520				1908 (» 85)	3 638	309 230			
1909 (Val. 520)	1	520	1	30.—	30	1907 (» 80)	6 516	521 280			
1908 (» 500)	—	—				1906 (» 80)	1 950	156 000			
1907 (» 485)	1	485				1905 (» *)	*	*			
1906 (» 500)	—	—				132. - Cromati e bicromati, di potassio e di sodio. 59.					
1905 (» 560)	12	6 729				Belgio	105	9 975			
129. - Sale marino e salgemma. 42.						Germania	105	9 975			
	Tonnellate					Gran Bretagna	836	79 420			
1909 (Val. 15)	—	—				1909 (Val. 95)	1 046	99 370	1 046	4.—	4 184
1908 (» 15)	2 610	39 150				1908 (» 95)	2 904	275 880			
1907 (» 15)	51 604	774 060				1907 (» 95)	3 585	340 575			
1906 (» 15)	26 576	398 640				1906 (» *)	*	*			
1905 (» 15)	—	—				1905 (» *)	*	*			
130. - Sali di acque minerali, per uso igienico o curativo. 59.						133. - Nitrato d'argento. 40 a).					
	Quintali						Chilogr.				
Austria-Ungheria	136	16 320				Francia	1 177	67 089			
Francia	3	360				Germania	1 813	103 341			
Germania	24	2 830				1909 (Val. 57)	2 990	170 480	2 990	5.—	14 950
Spagna	10	1 200				1908 (» 60)	2 216	132 960			
1909 (Val. 120)	173	20 760	173	10.—	1 730	1907 (» 71)	3 358	238 418			
1908 (» 100)	170	17 000				1906 (» 75)	6 325	474 375			
1907 (» 100)	110	11 000				1905 (» 70)	4 981	347 270			
1906 (» 100)	12	1 200				134. - Nitrato di potassio. 40 b).					
1905 (» *)	*	*					Quintali				
131. - Clorati e perclorati, di potassio e di sodio. 59.						Francia	74	4 144			
Francia	2 453	220 770				Germania	4 005	224 280			
Germania	128	11 520				Gran Bretagna	130	7 280			
						India britannica e Ceylon.	529	29 624			
						1909 (Val. 56)	4 788	205 928	4 788	3.—	14 214
						1908 (» 54)	3 195	172 530			
						1907 (» 54)	5 800	313 200			
						1906 (» 54)	2 284	123 336			
						1905 (» 52)	4 217	219 284			

Seque TAVOLA XIV.

ANALISI DEL COMMERCIO SPECIALE DI IMPORTAZIONE.

PAESI DI PROVENIENZA	QUANTITÀ	VALORE	QUANTITÀ distinte secondo il trattamento di tariffa		Riscossione	PAESI DI PROVENIENZA	QUANTITÀ	VALORE	QUANTITÀ distinte secondo il trattamento di tariffa		Riscossione
			Quantità	Dazio unitario					Quantità	Dazio unitario	
	Quintali	Lire		Lire	Lire		Quintali	Lire		Lire	Lire
135. - Nitrato di sodio, greggio. 40 c) 1.											
Austria-Ungheria.	200	4 800				Francia	1 303	10 030			
Belgio	20 575	493 800				Germania	3 327	33 270			
Germania	6 652	159 648				Gran Bretagna.	2 359	23 590			
Gran Bretagna.	1 197	23 728				Paesi Bassi	1 497	14 970			
India britannica e Ceylon	107	2 568									
Chil.	407 849	9 788 376				1909 (Val. 10.—)	16 470	164 700	16 470	1.—	16 470
			436 580	esente	—	1908 (» 8.50)	15 961	135 668			
1909 (Val. 24.—)	436 580	10 477 920				1907 (» 8.50)	15 683	133 305			
1908 (» 24.—)	607 844	14 588 256				1906 (» 8.50)	8 531	72 513			
1907 (» 26.—)	414 574	10 778 924				1905 (» 8.50)	9 575	81 337			
1906 (» 26.—)	325 075	8 451 950									
1905 (» 24.—)	465 172	11 164 128				139. - Solfato di ammonio. 43 b).					
						Austria-Ungheria.	20 047	621 457			
136. - Nitrato di sodio, raffinato. 40 c) 2.						Belgio	2 225	68 975			
Francia.	67	2 345				Francia	3 427	106 237			
Germania	519	18 165				Germania.	62 217	1 928 727			
			586	3.—	1 758	Gran Bretagna.	100 540	3 116 740			
1909 (Val. 35)	586	20 510				Paesi Bassi	696	21 576			
1908 (» 35)	1 080	37 800									
1907 (» 35)	879	30 765				1909 (Val. 31.—)	189 152	5 863 712	189 152	esente	—
1906 (» 35)	1 662	58 170				1908 (» 32.50)	167 107	5 430 977			
1905 (» 35)	2 673	93 555				1907 (» 35.—)	149 428	5 229 980			
						1906 (» 37.—)	97 381	3 603 097			
137. - Permanganati di potassio e di sodio. 59.						1905 (» 32.50)	52 014	1 690 455			
Germania	57	5 700									
Gran Bretagna.	22	2 200				140. - Solfato di barite. 43 c).					
			79	4.—	316	Austria-Ungheria.	540	6 480			
1909 (Val. 100)	79	7 900				Belgio	412	4 944			
1908 (» 100)	105	10 500				Francia	8 777	105 324			
1907 (» 90)	172	15 480				Germania	11 081	132 972			
1906 (» *)	*	*				Svizzera	84	1 008			
1905 (» *)	*	*				Stati Uniti.	100	1 200			
138. - Solfato di alluminio e allumi com- 43 a). posti.						1909 (Val. 12)	20 994	251 928	20 994	1.—	20 994
Austria-Ungheria.	498	4 980				1908 (» 12)	15 229	182 748			
Belgio	7 486	74 860				1907 (» 12)	15 399	184 738			
						1906 (» 12)	14 001	168 012			
						1905 (» 12)	14 440	173 280			

ANALISI DEL COMMERCIO SPECIALE DI IMPORTAZIONE.

PAESI DI PROVENIENZA	QUANTITÀ	VALORE	QUANTITÀ distinte secondo il trattamento di tariffa		Riscossione	PAESI DI PROVENIENZA	QUANTITÀ	VALORE	QUANTITÀ distinte secondo il trattamento di tariffa		Riscossione
			Quantità	Dazio unitario					Quantità	Dazio unitario	
	Quintali	Lire		Lire	Lire		Chilogr.	Lire		Lire	Lire
155. - Carbuco di calcio. 59.						158. - Sali d'argento, non nominati 40 a).					
Austria-Ungheria	5 074	142 072				Germania	92	15 180			
Francia	791	22 148				1909 (Val. 165)	92	15 180	92	5.—	460
Svizzera	25 458	712 824				1908 (» 170)	94	15 980			
1909 (Val. 28)	31 323	877 044	31 323	4.—	125 292	1907 (» 180)	75	13 500			
1908 (» 30)	17 630	528 900				1906 (» *)	*	*			
1907 (» 24)	8 012	192 288				1905 (» *)	*	*			
1906 (» 24)	16 600	398 400				159. - Sali di bismuto. 52.					
1905 (» 25)	6 883	172 075				Quintali					
						Germania	29	40 600			
156. - Sali ammoniacali, non nominati. 55.						Svizzera	4	5 600			
Belgio	81	5 670				1909 (Val. 1.400)	33	46 200	33	100.—	3 300
Francia	21	1 470				1908 (» 1.350)	35	47 250			
Germania	1 247	87 290				1907 (» 1.350)	51	68 850			
Gran Bretagna	6 429	450 030				1906 (» 1.350)	43	58 050			
Svizzera	61	4 270				1905 (» 1.350)	30	40 500			
1909 Val. 70)	7 839	548 730	7 839	10.—	78 390	160. - Sali di mercurio, non nominati. 54.					
1908 (» 70)	7 658	536 060				Germania	8	6 000			
1907 (» 70)	7 961	557 270				Gran Bretagna	1	750			
1906 (» 70)	7 431	530 170				1909 (Val. 750)	9	6 750	9	100.—	900
1905 (» 68)	7 227	491 436				1908 (» 700)	4	2 800			
						1907 (» 685)	4	2 740			
157. - Sali di antimonio. 59.						1906 (» 670)	3	2 010			
Belgio	22	2 420				1905 (» 700)	3	5 600			
Francia	110	12 100				161. - Sali d'oro e di platino. 40 bis).					
Germania	659	72 490				Chilogr.					
Gran Bretagna	4	440				Francia	17	51 000			
Paesi Bassi	10	1 100				Germania	238	714 000			
Svizzera	5	550				Gran Bretagna	7	21 000			
1909 (Val. 110)	810	89 100	816	15.—	12 450	1909 (Val. 3 000)	262	786 000	262	10.—	2 620
1908 (» 110)	756	83 160				1908 (» 4 000)	211	844 000			
1907 (» 110)	928	102 080				1907 (» 4 000)	96	384 000			
1906 (» 150)	250	37 500				1906 (» 4 000)	6	24 000			
1905 (» *)	*	*				1905 (» *)	*	*			

Seque TAVOLA XIV.

ANALISI DEL COMMERCIO SPECIALE DI IMPORTAZIONE.

PAESI DI PROVENIENZA	QUANTITÀ	VALORE	QUANTITÀ distinte secondo il trattamento di tariffa		Riscossione	PAESI DI PROVENIENZA	QUANTITÀ	VALORE	QUANTITÀ distinte secondo il trattamento di tariffa		Riscossione
			Quantità	Dazio unitario					Quantità	Dazio unitario	
	Quintali	Lire		Lire	Lire		Quintali	Lire		Lire	Lire
162. - Percloruro di stagno. 59.						165. - Bromo. 50.					
Austria-Ungheria	5	1 200				Germania	281	70 250			
Francia	115	27 840				1909 (Val. 250)	281	70 250	281	esente	—
Germania	1 597	383 290				1908 (» 230)	134	20 820			
Svizzera	4	960				1907 (» 200)	118	23 600			
						1906 (» *)	*	*			
1909 (Val. 240)	1 722	413 280	1 722	4.—	6 888	1905 (» *)	*	*			
1908 (» 240)	842	202 080									
1907 (» 270)	292	78 840				166. - Iodio. 50.					
1906 (» 280)	29	8 120				Germania	176	422 400			
1905 (» *)	*	*				Gran Bretagna	40	24 000			
						Federazione australiana.	1	2 400			
163. - Altri sali di stagno. 59.											
Francia	2	440				1909 (Val. 2 400)	187	448 800	187	esente	—
Germania	3	660				1908 (» 2 200)	178	391 600			
						1907 (» 2 200)	210	462 000			
1909 (Val. 220)	5	1 100	5	10.—	50	1906 (» 1 300)	381	495 300			
1908 (» 220)	5	1 100				1905 (» 1 300)	279	362 700			
1907 (» 240)	3	720									
1906 (» 250)	—	—				167. - Fosforo bianco e rosso. 48.					
1905 (» *)	*	*				Austria-Ungheria	5	1 750			
						Francia	231	80 850	(a) 676	esente	—
164. - Sali di torio, di cerio e di zirconio. 40 a).						Germania	36	12 600	9	100.—	900
	Chilogr.					Gran Bretagna	413	144 550			
Austria-Ungheria	485	48 500									
Germania	80	8 000				1909 (Val. 350)	685	239 750			
						1908 (» 350)	1 651	367 850			
1909 (Val. 100)	565	56 500	565	5.—	2 825	1907 (» 350)	795	278 250			
1908 (» 100)	378	87 800				1906 (» 350)	903	316 050			
1907 (» 100)	6 796	679 600				1905 (» 350)	627	219 450			
1906 (» *)	*	*									
1905 (» *)	*	*									

(a) Regime eccezionale.

ANALISI DEL COMMERCIO SPECIALE DI IMPORTAZIONE.

PAESI DI PROVENIENZA	QUANTITÀ	VALORE	QUANTITÀ distinte secondo il trattamento di tariffa		Riscossione	PAESI DI PROVENIENZA	QUANTITÀ	VALORE	QUANTITÀ distinte secondo il trattamento di tariffa		Riscossione
			Quantità	Dazio unitario					Quantità	Dazio unitario	
			Quintali	Lire					Lire	Lire	
201. - Scorze di agrumi, fresche o secche. 67 a).						204. - Sugo di arancio. 68 a).					
Francia	79	1 738				Francia	7	49			
Germania	33	726				1909 (Val. 7)	7	49	7	esenti	—
Spagna	29	638				1908 (» 8)	12	96			
Tripolitania	5	110				1907 (» 8)	15	120			
						1906 (» 6)	—	—			
1909 (Val. 22)	146	3 212	146	esenti	—	1905 (» 6)	—	—			
1908 (» 25)	125	3 125									
1907 (» 25)	120	3 000									
1906 (» 25)	106	2 650									
1905 (» 25)	51	1 275									
202. - Scorze di china-china, non polverizzate. 67 b) 1.						205. - Sugo di cedro o di limone, crudo. 68 b) 1.					
Francia	36	7 200				1909 (Val. 9.—)	—	—			
Germania	54	10 800				1908 (» 13.—)	5	65			
Gran Bretagna	16	3 200				1907 (» 13.—)	—	—			
Paesi Bassi	35	7 000				1906 (» 11.50)	—	—			
Cina	150	30 000				1905 (» 11.50)	—	—			
India britannica e Ceylon	132	26 400									
Indie orientali olandesi.	1 027	205 400									
1909 (Val 200)	1 450	290 000	1 450	esenti	—						
1908 (» 200)	1 384	276 800									
1907 (» 200)	1 433	286 600									
1906 (» 200)	1 361	272 200									
1905 (» 200)	1 237	247 400									
203. - Scorze di china-china, polverizzate. 67 b) 2.						206. - Sugo di cedro o di limone, concentrato. 68 b) 2.					
Cina	1	180				1909 Val. 80)	—	—			
						1908 (» 75)	2	150			
1909 (Val. 180)	1	180	1	20.—	20	1907 (» 75)	—	—			
1908 (» 180)	—	—				1906 (» 65)	—	—			
1907 (» 180)	—	—				1905 (» 65)	—	—			
1906 (» 180)	9	1 620									
1905 (» *)	*	*									
207. - Sugo di liquirizia. 68 c).											
						Belgio	7	1 050			
						Francia	71	10 650			
						1909 (Val. 150)	78	11 700	78	10.—	780
						1908 (» 150)	28	4 200			
						1907 (» 140)	91	12 740			
						1906 (» 140)	81	11 340			
						1905 (» 140)	20	2 800			

Segue TAVOLA XIV.

ANALISI DEL COMMERCIO SPECIALE DI IMPORTAZIONE.

PAESI DI PROVENIENZA	QUANTITÀ	VALORE	QUANTITÀ distinte secondo il trattamento di tariffa		Riscossione	PAESI DI PROVENIENZA	QUANTITÀ	VALORE	QUANTITÀ distinte secondo il trattamento di tariffa		Riscossione
			Quantità	Dazio unitario					Quantità	Dazio unitario	
208. - Sugo di aloe. 68 d).											
Francia3	300				Francia	800	104 000			
Germania	23	2 300				Germania	601	78 430			
Gran Bretagna	427	42 700				Gran Bretagna	431	56 030			
India britannica e Ceylon	5	500				Norvegia	9	1 470			
						Paesi Bassi	32	4 160			
1909 (Val. 100)	458	45 800	458	10.—	4.580	Russia	448	58 240			
1908 (» 100)	518	51 800				Spagna	40	5 200			
1907 (» 100)	373	37 300				Svizzera	5	650			
1906 (» *)	*	*				India britannica e Ceylon	117	15 210			
1905 (» *)	*	*				Turchia asiatica	9	1 170			
						Egitto	2	260			
						Tunisia	1	130			
						Brasile	41	5 330			
						Stati Uniti	19	2 470			
						1909 (Val. 130)	2 684	348 920	2 684	10.—	26 840
						1908 (» 130)	2 662	346 060			
						1907 (» 130)	3 136	407 680			
						1906 (» 160)	16 570	2 651 200			
						1905 (» 160)	21 652	3 464 320			
209. - Sughii vegetali, medicinali, non no- 68 d). minati.											
1909 (Val. 100)	—	—	—	—	—						
1908 (» 100)	—	—									
1907 (» 100)	13	1 300									
1906 (» 100)	420	42 000									
1905 (» 100)	511	51 100									
210. - Cotone e ovatte, antisettici. 69.											
Francia	1	215									
Germania	1	215									
Svizzera	6	1 290									
1909 (Val. 215)	8	1 720	8	10.—	80						
1908 (» 215)	—	—									
1907 (» 215)	17	3 655									
1906 (» 215)	—	—									
1905 (» 215)	38	8 170									
211. - Generi medicinali, non nominati. 69.											
Austria-Ungheria	111	14 430									
Belgio	18	2 340									
212. - Olio canforato. 70 a).											
1909-1905	—	—	—	—	—						
213. - Medicamenti composti non nominati : 70 b). pastiglie, pillole, granelli e capsule.											
Austria-Ungheria	22	11 000									
Francia	355	177 500									
Germania	87	43 500	694	100.—	69 400						
Gran Bretagna	216	108 000	1	120.—	120						
Svizzera	14	7 000									
Stati Uniti	1	500									
1909 (Val. 500)	695	347 500									
1908 (» 500)	704	352 000									
1907 (» 500)	773	386 500									
1906 (» 500)	620	310 000									
1905 (» 500)	483	241 500									

ANALISI DEL COMMERCIO SPECIALE DI IMPORTAZIONE.

PAESI DI PROVENIENZA	QUANTITÀ	VALORE	QUANTITÀ distinte secondo il trattamento di tariffa		Riscossione	PAESI DI PROVENIENZA	QUANTITÀ	VALORE	QUANTITÀ distinte secondo il trattamento di tariffa		Riscossione
			Quantità	Dazio unitario					Quantità	Dazio unitario	
214. - Medicamenti composti non nominati: 70 c). vini, siroppi, elisiri.						216. - Profumerie alcooliche. 74 a).					
Austria-Ungheria.	50	12 500				Austria-Ungheria	209	125 400			
Francia	250	62 500				Francia	608	364 800			
Germania	76	19 000				Germania	322	193 200			
Gran Bretagna.	18	4 500				Gran Bretagna.	93	55 800			
Svizzera	2	500				Russia	2	1 200			
						Stati Uniti.	6	3 600			
1909 (Val. 250)	396	99 000	396	40.—	15 840	1909 (Val. 600)	1 240	744 000	1 240	100.—	124 000
1908 (» 250)	305	76 250				1908 (» 600)	1 018	610 800			
1907 (» 250)	424	106 000				1907 (» 600)	1 123	673 800			
1906 (» 250)	401	100 250				1906 (» 600)	1 011	606 600			
1905 (» 250)	423	105 750				1905 (» 600)	320	492 000			
215. - Medicamenti composti non nominati, 70 d). altri.						217. - Profumerie non alcooliche. 74 b).					
Austria-Ungheria.	58	34 900				Austria-Ungheria.	60	41 400			
Belgio	55	30 250				Francia	862	517 200			
Danimarca.	1	550				Germania	315	189 000			
Francia	760	418 000				Gran Bretagna	230	138 000			
Germania	561	308 550				Svizzera	11	6 600			
Gran Bretagna.	354	193 050				Giappone.	14	8 400			
Grecia.	66	36 300	1 959	60.—	117 540	Stati Uniti.	13	7 800			
Paesi Bassi	2	1 400	75	120.—	9 000	1909 (Val. 600)	1 514	908 400	1 514	50.—	75 700
Spagna.	60	33 000	(a) 3	esenti	—	1908 (» 600)	1 238	742 800			
Svizzera	87	47 850				1907 (» 600)	1 087	652 200			
Turchia europea.	6	3 300				1906 (» 600)	1 003	601 800			
Turchia asiatica	9	4 950				1905 (» 600)	762	457 200			
Egitto	3	1 650				218. - Paraffina solida. 58.					
Brasile.	1	550				Austria-Ungheria.	85 401	4 425 252			
Stati Uniti.	15	8 250				Belgio	36	1 872			
Uruguay.	2	1 400				Francia	333	17 316			
						Germania	4 637	241 124			
1909 (Val. 550)	2 037	1 120 350				Gran Bretagna.	34 019	1 768 988			
1908 (» 550)	1 703	936 650									
1907 (» 550)	1 739	956 450									
1906 (» 550)	1 399	1 044 450									
1905 (» div.)	1 325	717 590									

(a) Merce di produzione nazionale reimportata.

Segue TAVOLA XIV.

ANALISI DEL COMMERCIO SPECIALE DI IMPORTAZIONE.

PAESI DI PROVENIENZA	QUANTITÀ	VALORE	QUANTITÀ distinte secondo il trattamento di tariffa		Riscossione	PAESI DI PROVENIENZA	QUANTITÀ	VALORE	QUANTITÀ distinte secondo il trattamento di tariffa		Riscossione
			Quantità	Dazio unitario					Quantità	Dazio unitario	
	Quintali	Lire		Lire	Lire		Quintali	Lire		Lire	Lire
227. - Sapone comune. 72 a).						Gran Bretagna	105	14 700			
						Svizzera	3	420			
						1909 (Val. 140)	244	34 160	244	60.—	14 640
						1908 (» 140)	186	26 040			
						1907 (» 140)	212	29 680			
						1906 (» 130)	208	27 040			
						1905 (» 130)	177	23 010			
Austria-Ungheria	854	51 240									
Belgio	66	3 960									
Francia	38 832	2 329 920									
Germania	1 329	79 740	46 009	7.—	322 063						
Gran Bretagna	3 195	191 700	9	8.—	72						
Paesi Bassi	307	18 420									
Svizzera	1 218	73 080									
Tunisia	217	13 020									
1909 (Val. 60)	46 018	2 761 080									
1908 (» 60)	35 941	2 156 460									
1907 (» 60)	27 096	1 625 760									
1906 (» 52)	24 931	1 296 412									
1905 (» 52)	23 227	1 207 804									
228. - Sapone profumato. 72 b).						230-a - Unti da carro o per macchine, con- 72 bis a) tenenti olio minerale di peso spe- cifico superiore a 0,875, in propor- zione non eccedente il 15 per cento.					
Austria-Ungheria	117	40 950				Germania	3	60			
Francia	238	83 300				1909 (Val. 20)	3	60	3	5.—	15
Germania	722	252 700				1908 (» 20)	32	640			
Gran Bretagna	456	159 600				1907 (» 20)	3	60			
Svizzera	80	28 000				1906 (» 20)	—	—			
Stati Uniti	40	14 000				1905 (» *)	*	*			
1909 (Val. 350)	1 653	578 550	4 653	35.—	57 855						
1908 (» 350)	1 350	472 500									
1907 (» 350)	1 248	436 800									
1906 (» 350)	1 176	411 600									
1905 (» 350)	1 121	392 350									
229. - Sapone di glicerina. 72 c).						230-b. - Unti da carro o per macchine, altri, 72 bis a) contenenti oli minerali pesanti.					
Austria-Ungheria	24	3 360				Austria-Ungheria	108	2 160			
Francia	5	700				Belgio	652	13 040			
Germania	107	14 980				Germania	47	940			
						Svizzera	33	660			
						1909 (Val. 20)	840	16 800	840	8.—	6 720
						1908 (» 20)	607	12 140			
						1907 (» 20)	180	3 600			
						1906 (» 20)	—	—			
						1905 (» *)	*	*			
231. - Unti da carro o per macchine, con- 72 bis b) tenenti altri oli minerali.						Austria-Ungheria	16	320			
						Francia	14	280			
						Germania	13	260			

ANALISI DEL COMMERCIO SPECIALE DI IMPORTAZIONE.

PAESI DI PROVENIENZA	QUANTITÀ	VALORE	QUANTITÀ distinte secondo il trattamento di tariffa		Riscossione	PAESI DI PROVENIENZA	QUANTITÀ	VALORE	QUANTITÀ distinte secondo il trattamento di tariffa		Riscossione
			Quantità	Dazio unitario					Quantità	Dazio unitario	
	Quintali	Lire		Lire	Lire		Quintali	Lire		Lire	Lire
Gran Bretagna	29	580				Paesi Bassi	24	3 000			
Stati Uniti	80	1 600				Svizzera	104	13 000			
1909 (Val. 20)	152	3 040	152	30.—	4 560	1909 (Val. 125)	346	43 250	346	15.—	5 190
1908 (» 20)	138	2 760				1908 (» 125)	335	41 875			
1907 (» 20)	68	1 360				1907 (» 130)	233	30 940			
1906 (» 20)	—	—				1906 (» 120)	640	76 800			
1905 (» *)	*	*				1905 (» 120)	369	104 280			
232. - Unti da carro o per macchine, com- 72 bis e). posti d'olio di resina e di calce.						235. - Candele di paraffina. 338 bis).					
Austria-Ungheria	862	12 930				Austria-Ungheria	4	400			
Francia	31	465				Francia	6	600			
Germania	19	285				Germania	65	6 500			
Gran Bretagna	44	680				Gran Bretagna	268	26 800			
Svizzera	14	210				Svizzera	173	17 300			
1909 (Val. 15)	970	14 550	970	esenti	—	1909 (Val. 100)	516	51 600	516	20.—	10 320
1908 (» 15)	1 248	18 720				1908 (» 105)	407	42 735			
1907 (» 15)	1 410	21 150				1907 (» 110)	483	53 130			
1906 (» 15)	4 651	69 765				1906 (» 100)	90	9 000			
1905 (» 12)	5 297	63 664				1905 (» *)	*	*			
233. - Unti da carro o per macchine, altri. 72 bis e).						236. - Fiammiferi di legno. 47 a).					
Austria-Ungheria	13	390				Austria-Ungheria	16	1 088			
Germania	6	180				Germania	15	1 020			
1909 (Val. 30)	19	570	19	5.—	95	1909 (Val. 68)	31	2 108	31	10.—	310
1908 (» 30)	31	930				1908 (» 65)	13	845			
1907 (» 30)	11	330				1907 (» 60)	18	1 080			
1906 (» 30)	—	—				1906 (» 55)	27	1 485			
1905 (» *)	*	*				1905 (» 50)	18	900			
234. - Candele di stearina. 338.						237. - Fiammiferi di stearina, di cera e si- 47 b). mili.					
Francia	166	20 750				Austria-Ungheria	1	255			
Germania	18	2 250				Germania	2	510			
Gran Bretagna	34	4 250				Gran Bretagna	11	2 805			
						1909 (Val. 255)	14	3 570	14	15.—	210
						1908 (» 250)	31	7 750			
						1907 (» 240)	18	4 320			
						1906 (» 230)	9	2 070			
						1905 (» 210)	13	2 730			

Segue TAVOLA XIV.

ANALISI DEL COMMERCIO SPECIALE DI IMPORTAZIONE.

PAESI DI PROVENIENZA	QUANTITÀ	VALORE	QUANTITÀ distinte secondo il trattamento di tariffa		Riscossione	PAESI DI PROVENIENZA	QUANTITÀ	VALORE	QUANTITÀ distinte secondo il trattamento di tariffa		Riscossione
			Quantità	Dazio unitario					Quantità	Dazio unitario	
	Cento	Lire		Lire	Lire		Quintali	Lire		Lire	Lire
238. - Reticelle per incandescenza a gas, 352 bis). anche bruciate e collodiate.						241. - Altri prodotti esplosivi. 60 b).					
Austria-Ungheria.	332	8 300				Austria-Ungheria.	13	4 290			
Belgio	724	18 100				Belgio	13	4 290			
Francia	1 279	31 975				Francia	10	3 300			
Germania	6 823	170 575				Germania	778	256 740			
Gran Bretagna.	165	4 125				Gran Bretagna.	72	23 760			
Svizzera	163	4 075				Malta	2	660			
Stati Uniti	27	675				Spagna.	10	3 300			
						Svizzera	2	660			
1909 (Val. 25)	9 518	237 825	9 513	5.—	47 565	1909 (Val. 330)	900	297 000	900	180.—	162 000
1908 (» 25)	9 567	239 175				1908 (» 330)	362	119 460			
1907 (» 25)	8 026	200 650				1907 (» 330)	307	101 310			
1906 (» 25)	4 780	119 500				1906 (» 350)	115	40 250			
1905 (» 25)	4 200	105 000				1905 (» 350)	126	44 100			
239. - Polveri da mina. 60 a) 1.						242. - Cartucce vuote, senza capsula. 61 a).					
	Quintali					Francia	9	2 430			
1909 (Val. 90)	—	—	—	—	—	Germania	96	25 920			
1908 (» 90)	1	90				Stati Uniti.	2	540			
1907 (» 90)	—	—				1909 (Val. 270)	107	28 890	107	60.—	6 420
1906 (» 75)	—	—				1908 (» 270)	691	186 570			
1905 (» *)	*	—				1907 (» 270)	223	59 940			
						1906 (» 270)	87	23 490			
240. - Polveri da caccia. 60 a) 2.						1905 (» 260)	14	3 640			
Austria-Ungheria.	1	500				243. - Cartucce vuote, con capsula. 61 b).					
Belgio	5	2 500				Belgio	92	28 980			
Francia	8	4 000				Francia	20	6 300			
Gran Bretagna.	23	11 500				Germania	15	4 725			
Malta	26	13 000				Gran Bretagna.	206	64 890			
						Svizzera	3	945			
1909 (Val. 500)	63	31 500	63	200.—	12 600	Stati Uniti.	4	1 260			
1908 (» 400)	42	16 800				1909 (Val. 315)	340	107 100	340	75.—	25 500
1907 (» 400)	88	35 200				1908 (» 315)	239	91 035			
1906 (» 400)	52	20 800				1907 (» 315)	305	96 075			
1905 (» 400)	33	33 200				1906 (» 315)	207	65 205			
						1905 (» 310)	173	53 630			

ANALISI DEL COMMERCIO SPECIALE DI IMPORTAZIONE.

PAESI DI PROVENIENZA	QUANTITÀ	VALORE	QUANTITÀ distinte secondo il trattamento di tariffa		Riscossione	PAESI DI PROVENIENZA	QUANTITÀ	VALORE	QUANTITÀ distinte secondo il trattamento di tariffa		Riscossione
			Quantità	Dazio unitario					Quantità	Dazio unitario	
	Quintali	Lire		Lire	Lire	CATEGORIA IV.					
244. - Cartucce cariche. 61 c).						Colori e generi per tinta e per conca					
Belgio	176	66 880				247. - Legni per tinta e per conca, non macinati. 75 a).					
Francia	25	9 500				Quintali	Lire		Lire	Lire	
Germania	325	123 500	(a) 966	esenti	—	Austria-Ungheria.	1 297	46 861			
Gran Bretagna.	4	1 520	512	200.—	102 400	Belgio	426	5 538			
Svizzera	7	2 660	42	270.—	11 340	Francia	18 489	240 357			
Eritrea.	966	367 080				Germania	572	7 436			
Stati Uniti.	17	6 460				Grecia	1 411	18 343			
						Spagna.	22 305	289 965			
1909 (Val. 380)	1 520	577 600				Turchia europea	544	6 643			
1908 (» 380)	382	146 680				India britannica e Ceylon	664	8 593			
1907 (» 380)	264	100 320				Turchia asiatica	17 816	231 608			
1906 (» 380)	320	121 600				Algeria.	7 923	102 999			
1905 (» 380)	95	34 200				Tunisia	4 190	54 470			
						America centrale.	15 737	204 581			
245. - Capsule esplodenti. 61 d).											
Austria-Ungheria.	9	8 325				Antille britanniche	5 637	73 281			
Belgio	7	6 475				Argentina	176 493	2 294 409			
Francia	50	46 250				Haiti e S. Domingo	50	650			
Germania	124	114 700				Stati Uniti.	811	10 543			
Gran Bretagna.	5	4 625									
						1909 (Val. 43.—)	274 329	3 566 277	274 329	esenti	—
1909 (Val. 925)	195	180 375	195	220.—	42 900	1908 (» 45.—)	218 517	3 277 755			
1908 (» 925)	333	312 650				1907 (» 47.—)	272 365	4 630 205			
1907 (» 925)	187	172 975				1906 (» 47.50)	223 424	3 909 920			
1906 (» 925)	191	176 675				1905 (» 47.—)	176 496	3 000 432			
1905 (» 87)	175	152 250				248. - Legni per tinta e per conca, macinati. 75 b).					
246. - Micce da minatori. 61 e).											
Francia	1	150				Austria-Ungheria.	37	666			
Germania	259	38 850				Belgio	11	198			
						Francia	864	15 552			
1909 (Val. 450)	260	39 000	260	b) 50.—	13 000	Germania	29	552			
1908 (» 450)	164	24 600				Gran Bretagna.	7	126			
1907 (» 450)	37	5 550				Turchia asiatica	20	360			
1906 (» 450)	32	4 800									
1905 (» 450)	41	6 150				1909 (Val. 18)	968	17 424	(c) 971	2.—	1 942
						1908 (» 19)	1 468	27 892			
						1907 (» 20)	907	18 140			
						1906 (» 20)	338	6 760			
						1905 (» 20)	373	7 460			

(a) Reimportate in franchigia dall'Eritrea. — b) Oltre il dazio dell'involucro, già compreso nelle rispettive voci delle categorie dei tessuti. — (c) Compresi quintali 3 merce in cabotaggio sprovvista di documenti.

Segue TAVOLA XIV.

ANALISI DEL COMMERCIO SPECIALE DI IMPORTAZIONE.

PAESI DI PROVENIENZA	QUANTITÀ	VALORE	QUANTITÀ distinte secondo il trattamento di tariffa		Riscossione	PAESI DI PROVENIENZA	QUANTITÀ	VALORE	QUANTITÀ distinte secondo il trattamento di tariffa		Riscossione
			Quantità	Dazio unitario					Quantità	Dazio unitario	
	Quintali	Lire		Lire	Lire		Quintali	Lire		Lir	Lire
249. - Radiche, cortecce e frutti, per tinta e per concia, non macinati. 75 a).						251. - Sommacco, non macinato. 75 a).					
Austria-Ungheria	5 899	417 980				1909 (Val. 24)	—	—	—	—	—
Belgio	223	4 460				1908 (" 24)	202	4 848			
Francia	42 136	842 720				1907 (" 20)	1 811	36 220			
Germania	340	6 830				1906 (" 18)	152	2 736			
Grecia	3 755	75 100				1905 (" 16)	—	—			
Romania	101	2 020									
Spagna	46 774	935 480									
Turchia europea	8 103	162 180									
Giappone	115	2 300									
India britannica e Ceylon	5 206	104 120									
Indie orientali olandesi.	57	1 140									
Turchia asiatica	66 901	1 338 020									
Algeria	54 407	1 088 140									
Tunisia	7 738	154 660									
Zanzibar	535	10 700									
America centrale	4 391	27 820									
Argentina	568	11 360									
Stati Uniti	13 270	265 580									
1909 (Val. 20)	257 529	5 150 580	257 529	esenti	—						
1908 (" 20)	233 199	4 663 980									
1907 (" 22)	142 071	3 125 562									
1906 (" 22)	233 088	5 127 936									
1905 (" 22)	253 462	5 576 164									
250. - Radiche, cortecce e frutti, per tinta e per concia, macinati. 75 b).						252. - Sommacco, macinato. 75 b).					
Austria-Ungheria	221	4 862				Francia	38	988			
Francia	1 610	35 420				Turchia asiatica	17	442			
Tunisia	61	1 342				1909 (Val. 26.—)	55	1 430	55	2.—	110 —
Stati Uniti	59	1 298				1908 (" 25.—)	—	—			
1909 (Val. 22)	1 951	42 922	1 951	2.—	3 902	1907 (" 22.—)	768	16 896			
1908 (" 22)	2 017	44 374				1906 (" 20.—)	—	—			
1907 (" 24)	1 365	32 760				1905 (" 17.50)	—	—			
1906 (" 24)	1 575	37 800									
1905 (" 24)	2 546	61 104									
253. - Altre foglie, licheni, fiori, erbe, per tinta e per concia, non macinati. 75 a).						Austria-Ungheria					
							22	572			
							Francia	343	8 918		
							Grecia	110	2 880		
							Turchia europea	15	390		
							Turchia asiatica	2 921	75 946		
							Tunisia	5 404	140 504		
							America centrale	1 075	27 950		
							Chili	301	7 826		
							1909 (Val. 26)	10 191	264 966	10 191	esenti
							1908 (" 26)	55 151	1 433 926		
							1907 (" 28)	19 595	548 660		
							1906 (" 28)	674	18 872		
							1905 (" 28)	8 939	250 292		

ANALISI DEL COMMERCIO SPECIALE DI IMPORTAZIONE.

PAESI DI PROVENIENZA	QUANTITÀ	VALORE	QUANTITÀ distinte secondo il trattamento di tariffa		Riscossione	PAESI DI PROVENIENZA	QUANTITÀ	VALORE	QUANTITÀ distinte secondo il trattamento di tariffa		Riscossione
			Quantità	Dazio unitario					Quantità	Dazio unitario	
	Quintali	Lire		Lire	Lire		Quintali	Lire		Lire	Lire
254. - Altre foglie, licheni, fiori, erbe, per tinta 75 b). e per concia, macinati.						257. - Indaco sintetico. 76.					
Francia	52	1 456				Germania	4 243	1 495 050			
1909 (Val. 28)	52	1 456	52	2. —	104. —	1909 (Val. 350)	4 243	1 485 050	4 243	esente	—
1908 (» 28)	5	140				1908 (» 350)	3 471	1 215 900			
1907 (» 31)	201	6 231				1907 (» 350)	3 028	1 059 800			
1906 (» 31)	104	3 224				1906 (» 350)	2 956	1 034 600			
1905 (» 31)	1 541	47 771				1905 (» 350)	3 192	1 117 200			
255. - Gambier e catecù. 75 c).						258. - Cocciniglia e kermes. 76.					
Germania	112	6 720				Francia	25	6 250			
Gran Bretagna	75	4 500				Paesi Bassi	4	1 070			
Giappone	335	20 100				Spagna	11	2 750			
Stabilimenti dello Stretto	4 065	343 900				1909 (Val. 250)	40	10 000	40. —	esenti	—
1909 (Val. 60)	1 587	275 220	4 587	esenti	—	1908 (» 250)	24	6 000			
1908 (» 56)	3 998	223 888				1907 (» 220)	22	4 840			
1907 (» 58)	4 025	233 450				1906 (» 220)	47	10 340			
1906 (» 58)	5 603	324 974				1905 (» 220)	28	6 160			
1905 (» 58)	6 569	381 002				259. - Estratti coloranti di legni ed altre 79. specie tintorie, di qualsiasi sorta.					
Austria-Ungheria	36	25 200				Austria-Ungheria	75	6 750			
Belgio	310	217 000				Belgio	135	12 150			
Francia	61	42 700				Francia	1 932	173 880	6 661	10. —	66 610
Germania	58	40 600				Germania	588	52 920	38	12.50	475
Gran Bretagna	98	68 600				Gran Bretagna	2 302	207 180			
Paesi Bassi	17	11 900				Spagna	27	2 430			
India britannica e Ceylon	301	210 700				Svizzera	122	10 980			
America centrale	29	20 300				India britannica e Ceylon	40	3 600			
1909 (Val. 700)	910	637 000	910	esente	—	Congo belga	3	270			
1908 (» 700)	944	660 800				Canada	11	990			
1907 (» 650)	972	631 800				Stati Uniti	1 464	131 760			
1906 (» 650)	1 419	922 350				1909 (Val. 90)	6 699	602 910			
1905 (» 600)	2 160	1 206 000				1908 (» 90)	5 573	501 570			
						1907 (» 90)	7 540	678 600			
						1906 (» 90)	7 833	709 470			
						1905 (» 90)	7 738	696 420			

Segue TAVOLA XIV.

ANALISI DEL COMMERCIO SPECIALE DI IMPORTAZIONE.

PAESI DI PROVENIENZA	QUANTITÀ	VALORE	QUANTITÀ distinte secondo il trattamento di tariffa		Riscossione	PAESI DI PROVENIENZA	QUANTITÀ	VALORE	QUANTITÀ distinte secondo il trattamento di tariffa		Riscossione			
			Quantità	Dazio unitario					Quantità	Dazio unitario				
	Quintali	Lire		Lire	Lire		Quintali	Lire		Lire	Lire			
260. - Terra d'ombra, allo stato naturale. 260 bis).														
Cipro	7 460	26 110	7 460	esente	—	Paesi Bassi	49	15 190	61 886	esenti	—			
1909 (Val. 3.50)	7 460	26 110				Svizzera	4 698	1 456 380						
1908 (» 3.50)	16 342	57 197				1909 (Val. 310)	61 886	19 184 060						
1907 (» 3.50)	14 789	51 761				1908 (» 310)	53 484	16 530 040						
1906 (» 3.50)	10 460	36 610				1907 (» 310)	57 171	17 723 010						
1905 (» *)	*	*				1906 (» 315)	50 505	15 909 075						
						1905 (» 315)	40 820	12 858 300						
261. - Terre colorate, (boli. ocre), naturali o 260. artificiali, non nominate.						263. - Colori derivati dal catrame o da altre 78 b). sostanze bituminose, in pasta o li- quidi.								
Austria-Ungheria.	183	2 196	9 667	4.—	38 668	Germania	1 264	126 400	2 315	esenti	—			
Belgio	239	2 868				Gran Bretagna.	740	71 000						
Francia	6 505	78 000				Paesi Bassi	149	14 900						
Germania	1 425	17 100				Svizzera	192	19 200						
Gran Bretagna.	379	4 548				1909 (Val. 400)	2 315	231 500						
Grecia.	19	228				1908 (» 400)	3 831	383 100						
Spagna.	362	4 344				1907 (» 400)	3 433	343 300						
Cipro	83	996				1906 (» 400)	3 941	394 100						
Stati Uniti.	472	5 664				1905 (» 400)	4 271	427 100						
1909 (Val. 12)	9 667	116 004				264. Colori, non nominati. 80.								
1908 (» 12)	9 822	117 864				Austria-Ungheria.	569	91 040				(a) 17 879	10.—	178 790
1907 (» 12)	11 186	134 232				Belgio	1 439	230 240						
1906 (» 12)	9 644	115 728				Francia	1 649	263 840						
1905 (» 12)	9 743	116 916	Germania	10 567	1 690 720									
			Gran Bretagna.	1 326	212 460									
			Norvegia.	7	1 120									
			Paesi Bassi.	1 721	275 360									
			Svizzera	641	102 560									
			Tunisia	3	480									
			Stati Uniti.	81	12 960									
			1909 (Val. 160)	15 003	2 880 480									
			1908 (» 160)	17 711	2 833 760									
			1907 (» 160)	20 870	3 339 200									
			1906 (» 160)	18 152	2 904 320									
			1905 (» 160)	21 228	3 396 480									
262. - Colori derivati dal catrame o da altre 78 a). sostanze bituminose, in istato secco.														
Austria-Ungheria.	188	58 280												
Belgio	1 062	329 220												
Francia	402	124 620												
Germania	53 578	16 609 180												
Gran Bretagna.	1 909	591 790												
									(b) 130	esenti	—			
									1	12.50	12			

(a) Compresi quintali 5 merce in cabotaggio sprovvista di documenti e quintali 2 da provviste di bordo. — (b) Merce di produzione nazionale reimportata.

ANALISI DEL COMMERCIO SPECIALE DI IMPORTAZIONE.

PAESI DI PROVENIENZA	QUANTITÀ	VALORE	QUANTITÀ distinte secondo il trattamento di tariffa		Riscossione	PAESI DI PROVENIENZA	QUANTITÀ	VALORE	QUANTITÀ distinte secondo il trattamento di tariffa		Riscossione
			Quantità	Dazio unitario					Quantità	Dazio unitario	
	Quintali	Lire		Lire	Lire		Quintali	Lire		Lire	Lire
265. Vernici a spirito. 81 a).						Svizzera	145	29 000			
						Stati Uniti	209	41 800			
						1903 (Val. 200)	17 634	3 526 800	17 208 (b) 425 1	20.— esenti 30.—	344 100 — 30
Austria-Ungheria	8	1 040				1903 (» 200)	13 917	2 783 400			
Francia	39	5 070				1907 (» 210)	14 518	3 048 780			
Germania	111	14 430				1906 (» 210)	14 569	3 059 490			
Gran Bretagna	47	2 210				1905 (» 210)	11 186	2 319 060			
Paesi Bassi	4	520									
Stati Uniti	3	390									
1909 (Val. 430)	182	23 660	182	30.—	5 460						
1908 (» 430)	217	28 210									
1907 (» 440)	233	32 620									
1906 (» 440)	218	30 520									
1905 (» 440)	222	31 080									
266. - Vernici senza spirito, contenenti oli 81 b) 1. minerali.						268. - Lapis senza guaina, di pastelli colo- 82 a). rati.					
Austria-Ungheria	106	29 880				Austria-Ungheria	13	6 500			
Belgio	342	61 560				Francia	17	8 500			
Francia	1 170	210 600				Germania	34	17 000			
Germania	1 413	254 340	(a) 5 305	30.—	459 450	Stati Uniti	3	1 500			
Gran Bretagna	1 259	226 620	(b) 63	esenti	—	1909 (Val. 500)	67	33 500	67	100.—	6 700
Paesi Bassi	155	27 900				1908 (» 500)	55	27 500			
Svizzera	20	3 600				1907 (» 500)	66	33 000			
Argentina	63	11 340				1906 (» *)	*	*			
Stati Uniti	774	139 320				1905 (» *)	*	*			
1909 (Val. 180)	5 362	965 160				269. - Lapis senza guaina, altri. 82 b).					
1908 (» 180)	6 058	1 090 440				Austria-Ungheria	10	5 500			
1907 (» 195)	2 821	550 095				Germania	13	7 150			
1906 (» 195)	2 212	431 340				1909 (Val. 550)	28	12 650	23	50.—	1 250
1905 (» 185)	1 591	294 335				1908 (» 550)	10	5 500			
267. - Vernici senza spirito, altre. 81 b) 2.						1907 (» 550)	18	9 900			
Austria-Ungheria	895	179 000				1906 (» 550)	2	1 100			
Belgio	359	71 800				1905 (» 550)	2	1 100			
Francia	3 833	766 600				270-a. - Lapis con guaina lucidata o verni- 82 a). ciata, bianca.					
Germania	6 141	1 228 200				Francia	2	1 200			
Gran Bretagna	5 174	1 034 800				Germania	16	9 600			
Paesi Bassi	878	175 600				Gran Bretagna	1	600			
						1909 (Val. 600)	19	11 400	19	50.—	950
						1908 (» 500)	12	6 000			
						1907 (» 500)	9	4 500			
						1906 (» 500)	12	6 000			
						1905 (» 500)	2	1 000			

(a) Compresi quintali 6 da provviste di bordo. — (b) Merce di produzione nazionale reimportata.

ANALISI DEL COMMERCIO SPECIALE DI IMPORTAZIONE.

PAESI DI PROVENIENZA	QUANTITÀ	VALORE	QUANTITÀ distinte secondo il trattamento di tariffa		Riscossione	PAESI DI PROVENIENZA	QUANTITÀ	VALORE	QUANTITÀ distinte secondo il trattamento di tariffa		Riscossione
			Quantità	Dazio unitario					Quantità	Dazio unitario	
	Quintali	Lire		Lire	Lire		Quintali	Lire		Lire	Lire
286. - Crino vegetale, anche arricciato, 85 a).						288. - Vegetali filamentososi non nominati, 85 b). pettinati.					
Austria-Ungheria	320	3 200				Belgio	5	275			
Belgio	375	3 750				Francia	27	1 485			
Francia	2 131	21 310				Gran Bretagna	2	110			
Germania	4 629	46 290				1909 (Val. 55)	34	1 870	34	esenti	—
Spagna	1 457	14 570				1908 (" 60)	191	11 460			
Turchia europea	161	1 610				1907 (" 70)	1 024	71 680			
Algeria	66 983	669 830				1906 (" *)	*	*			
Marocco	827	8 270				1905 (" *)	*	*			
Stati Uniti	418	4 180									
1903 (Val. 10)	77 301	773 010	77 301	esente	—						
1908 (" 10)	107 595	1 075 950				289. - Cordami, cordicelle e spago, anche 85 a). incatramati, di grossezza superiore a 2 mm.					
1907 (" 13)	70 075	910 975				Austria-Ungheria	19	1 957			
1906 (" 13)	76 655	996 515				Belgio	166	17 093	(b) 2 771	14.—	38 794
1905 (" 13)	61 337	798 031				Francia	107	11 021	(c) 23	esenti	—
						Germania	575	59 225			
287. - Vegetali filamentososi non nominati, 85 a) greggi.						Gran Bretagna	1 363	140 389			
Austria-Ungheria	158	7 900				Malta	11	1 133			
Belgio	4 297	214 850				Paesi Bassi	17	1 751			
Francia	2 734	136 700				Svizzera	44	4 532			
Germania	2 900	245 000				Stati Uniti	452	46 556			
Gran Bretagna	2 132	106 600				1909 (Val. 103)	(a) 2 754	283 662			
Paesi Bassi	966	48 300				1908 (" 110)	5 034	553 740			
Spagna	161	8 050				1907 (" 113)	3 280	370 640			
Svizzera	371	18 550				1906 (" 105)	2 889	303 345			
Filippine	1 082	54 100				1905 (" 95)	2 103	199 785			
Giappone	63	3 150				290. - Cordami, cordicelle e spago, anche 85 b) incatramati, della grossezza di 2 mm. e meno.					
India britannica e Ceylon	3 986	154 300				Austria-Ungheria	64	7 680			
Indie orientali olandesi .	178	8 900				Belgio	2	240			
Algeria	2 670	133 500				Francia	5	600			
Egitto	7	350				Germania	251	30 120			
Tripolitania	6	300									
Stati Uniti	287	14 350									
1903 (Val. 50)	21 098	1 054 900	21 098	esente	—						
1908 (" 55)	19 238	1 058 090									
1907 (" 63)	16 240	1 023 120									
1906 (" 63)	12 620	795 060									
1905 (" 61)	8 547	521 367									

(a) Compresi quintali 3 importati temporaneamente per costruzioni e riparazioni navali. — (b) Compresi quintali 48 provenienti da demolizione di bastimenti nazionali. — (c) Legge per Napoli.

Segue TAVOLA XIV.

ANALISI DEL COMMERCIO SPECIALE DI IMPORTAZIONE.

PAESI DI PROVENIENZA	QUANTITÀ	VALORE	QUANTITÀ distinte secondo il trattamento di tariffa		Riscossione	PAESI DI PROVENIENZA	QUANTITÀ	VALORE	QUANTITÀ distinte secondo il trattamento di tariffa		Riscossione
			Quantità	Dazio unitario					Quantità	Dazio unitario	
	Quintali	Lire		Lire	Lire		Quintali	Lire		Lire	Lire
Gran Bretagna	5	600				Francia	17	4 845			
Svizzera	339	40 680				Germania	25	7 425			
						Gran Bretagna	134	18 490			
1909 (Val. 120)	666	79 920	666	25.—	16 650	1909 (Val. 255)	5 117	1 458 315	5 117	17.50	89 547
1908 (» 130)	1 044	135 720				1908 (» 285)	7 099	2 023 215			
1907 (» 143)	677	96 811				1907 (» 295)	2 988	381 460			
1906 (» 135)	489	66 015				1906 (» 275)	7 694	2 115 850			
1905 (» 125)	569	71 125				1905 (» 260)	4 484	1 165 840			
291-a. - Filati di lino, semplici, greggi, fino a 7000 m. per Kg.						291-d. - Filati di lino, semplici, greggi, di più di 20000 fino a 37000 m. per Kg.					
Austria-Ungheria.	136	28 560				Austria-Ungheria.	249	73 455			
Belgio	23	4 830				Belgio	1 253	369 635	1 670	22.—	36 740
Francia	5	1 050				Francia	122	35 990	21	28.—	588
Germania	1	210				Gran Bretagna	42	12 390			
Gran Bretagna	3	630				Paesi Bassi	25	7 375			
1909 (Val. 210)	168	35 280	168	14.—	2 352	1909 (Val. 295)	1 691	498 845			
1908 (» 210)	199	41 790				1908 (» 295)	2 943	868 185			
1907 (» 220)	721	158 620				1907 (» 305)	1 557	474 885			
1906 (» 205)	305	62 525				1906 (» 285)	1 517	432 345			
1905 (» 190)	39	7 410				1905 (» 270)	1 323	357 210			
291-b. - Filati di lino, semplici, greggi, di più di 7000 fino a 15000 m. per Kg.						291-e. - Filati di lino, semplici, greggi, di più di 37000 m. per Kg.					
Austria-Ungheria.	81	20 250				Austria-Ungheria.	1	320			
Belgio	1 590	397 500				Belgio	57	18 240			
Francia	11	2 750	1 748	17.50	30 590	1909 (Val. 320)	58	18 560	58	28.—	1 624
Germania	58	14 500	5	19	95	1908 (» 320)	12	3 840			
Gran Bretagna	9	2 250				1907 (» 330)	11	4 620			
Svizzera	4	1 000				1906 (» 310)	17	5 270			
1909 (Val. 250)	1 753	438 250				1905 (» 295)	43	12 685			
1908 (» 250)	3 781	946 000				292-a. - Filati di canapa, semplici, greggi, fino a 7000 m. per Kg.					
1907 (» 260)	2 184	567 840				Belgio	1	179			
1906 (» 240)	2 589	621 360				Francia	1	179			
1905 (» 225)	1 839	425 025				Germania	7	1 253			
291-c. - Filati di lino, semplici, greggi, di più di 15000 fino a 20000 m. per Kg.											
Austria-Ungheria.	151	43 035									
Belgio	4 790	1 365 450									

Segue TAVOLA XIV.

ANALISI DEL COMMERCIO SPECIALE DI IMPORTAZIONE.

PAESI DI PROVENIENZA	QUANTITÀ	VALORE	QUANTITÀ distinte secondo il trattamento di tariffa		Riscossione	PAESI DI PROVENIENZA	QUANTITÀ	VALORE	QUANTITÀ distinte secondo il trattamento di tariffa		Riscossione
			Quantità	Dazio unitario					Quantità	Dazio unitario	
296-d. - Filati di lino e di canapa, ritorti, 89 a) 4. greggi, di più di 20000 fino a 37000 m. per Kg.						297-b. - Filati di lino e di canapa, ritorti, 89 2). lisciviati o imbianchiti, di più di 7000 fino a 15000 m. per Kg.					
Austria-Ungheria.	1	323				Austria-Ungheria.	2	602			
Belgio.	14	4 522				Belgio.	19	5 719			
Germania.	2	646				Germania.	5	1 505			
Gran Bretagna.	1	323				Gran Bretagna.	8	2 408			
1909 (Val. 323)	18	5 814	18	45.—	810	1909 (Val. 301)	34	10 234	34	40.75	1 385
1908 (» 340)	13	4 420				1908 (» 320)	32	10 240			
1907 (» 350)	11	3 850				1907 (» 330)	33	10 390			
1906 (» 328)	4	1 312				1906 (» 317)	38	12 046			
1905 (» 310)	9	2 790				1905 (» 300)	49	17 700			
296-e. - Filati di lino e di canapa, ritorti, 89 a) 5. greggi, di più di 37000 m. per Kg.						297-c. - Filati di lino e di canapa, ritorti, 89 b) 3. lisciviati o imbianchiti, di più di 15000 fino a 20000 m. per Kg.					
Belgio.	8	2 784				Austria-Ungheria.	3	1 047			
						Belgio.	131	45 719			
1909 (Val. 348)	8	2 784	8	45.—	360	Francia.	4	1 396			
1908 (» 360)	6	2 160				Germania.	3	1 047			
1907 (» 370)	21	7 770									
1906 (» 356)	29	10 324				1909 (Val. 349)	141	49 209	141	52.—	7 332
1905 (» 340)	33	12 920				1908 (» 365)	14	5 110			
297-a. - Filati di lino e di canapa, ritorti, 89 b) 1. lisciviati o imbianchiti, fino a 7000 m. per Kg.						297-d. - Filati di lino e di canapa, ritorti, 89 b) 4. lisciviati o imbianchiti, di più di 20000 fino a 37000 m. per Kg.					
Austria-Ungheria.	1	259				Austria-Ungheria.	12	4 284			
Belgio.	6	1 554				Belgio.	51	18 207			
Francia.	18	4 662				Germania.	102	36 414			
Germania.	9	2 331									
Gran Bretagna.	1	259				1909 (Val. 357)	165	58 905	165	52.—	8 580
Svizzera.	3	777				1908 (» 380)	200	76 000			
						1907 (» 390)	107	41 730			
1909 (Val. 259)	(a) 38	9 842	37	34.50	1 276	1906 (» 377)	221	83 317			
1908 (» 275)	29	7 975				1905 (» 375)	62	22 010			
1907 (» 285)	6	1 710									
1906 (» 274)	4	1 084									
1905 (» 255)	6	1 530									

(a) Compreso quintale 1 importato temporaneamente per costruzioni e riparazioni navali.

ANALISI DEL COMMERCIO SPECIALE DI IMPORTAZIONE.

PAESI DI PROVENIENZA	QUANTITÀ	VALORE	QUANTITÀ distinte secondo il trattamento di tariffa		Riscossione	PAESI DI PROVENIENZA	QUANTITÀ	VALORE	QUANTITÀ distinte secondo il trattamento di tariffa		Riscossione
			Quantità	Dazio unitario					Quantità	Dazio unitario	
	Quintali	Lire		Lire	Lire		Quintali	Lire		Lire	Lire
297-e. - Filati di lino e di canapa, ritorti, 89 b) 5. lisciviati o imbianchiti, di più di 37000 m. per Kg.						298-c. - Filati di lino e di canapa, ritorti, 89 c) 3. tinti, di più di 15000 fino a 20000 m. per Kg.					
Austria-Ungheria.	1	386				Austria-Ungheria.	12	4 284			
Belgio	7	2 702				Belgio	39	13 923			
Germania	45	17 370				Germania	1	357			
Gran Bretagna	5	1 930									
						1909 (Val. 357)	52	18 564	52.—	70.—	3 640
1909 (Val. 386)	58	22 388	58	52.—	3 016	1908 (» 380)	22	8 360			
1908 (» 410)	62	25 420				1907 (» 390)	46	17 940			
1907 (» 420)	57	23 940				1606 (» 374)	34	12 716			
1906 (» 410)	47	19 270				1905 (» 360)	13	4 680			
1905 (» 390)	73	28 470									
298-a. - Filati di lino e di canapa, ritorti, 89 c) 1. tinti, fino a 7000 m. per Kg.						298-d - Filati di lino e di canapa, ritorti, 89 c) 4. tinti, di più di 20000 fino a 37000 m. per Kg.					
Svizzera	1	273				Austria-Ungheria.	60	21 180			
						Germania	1	358			
1909 (Val. 278)	1	278	1	56.—	56	1909 (Val. 358)	61	21 838	61	70.—	4 270
1908 (» 295)	12	3 540				1908 (» 390)	11	4 290			
1907 (» 305)	3	915				1907 (» 400)	24	9 600			
1906 (» 293)	1	293				1906 (» 385)	56	21 560			
1905 (» 275)	5	1 375				1905 (» 370)	62	22 940			
298-b. - Filati di lino e di canapa, ritorti, 89 c) 2. tinti, di più di 7000 fino a 15000 m. per Kg.						298-e. - Filati di lino e di canapa, ritorti, 89 c) 5. tinti, di più di 37000 m. per Kg.					
Germania	8	2 520				Belgio	2	772			
1909 (Val. 315)	8	2 520	8	61.—	488	1909 (Val. 386)	2	772	2	70.—	140
1908 (» 335)	20	6 700				1908 (» 415)	41	17 015			
1907 (» 345)	1	345				1907 (» 425)	20	12 325			
1906 (» 344)	18	6 012				1906 (» 414)	10	4 140			
1905 (» 315)	13	4 095				1905 (» 400)	19	7 600			

Segue TAVOLA XIV.

ANALISI DEL COMMERCIO SPECIALE DI IMPORTAZIONE.

PAESI DI PROVENIENZA	QUANTITÀ	VALORE	QUANTITÀ distinte secondo il trattamento di tariffa		Riscossione	PAESI DI PROVENIENZA	QUANTITÀ	VALORE	QUANTITÀ distinte secondo il trattamento di tariffa		Riscossione
			Quantità	Dazio unitario					Quantità	Dazio unitario	
	Quintali	Lire		Lire	Lire		Quintali	Lire		Lire	Lire
299. - Filati di juta, semplici, greggi. 90 a) 1.						302-b. - Filati di juta, ritorti, lisciviati o imbianchiti. 90 b) 2.					
Austria-Ungheria	33	2 227				Germania	146	13 286			
Belgio	4 354	293 895				1909 (Val. 91)	146	13 286	146	29.50	4 307
Francia	314	21 195				1908 (» 101)	45	4 545			
Germania	117	7 898				1907 (» 111)	8	888			
Gran Bretagna	112	7 560				1906 (» 108)	7	756			
Paesi Bassi	58	3 915				1905 (» 90)	—	—			
1909 (Val. 67.50)	4 988	336 690	4 988	10. —	49 880	302-c. - Filati di juta, ritorti, tinti. 90 b) 3.					
1908 (» 75.—)	11 053	828 975				1909-1905.	—	—	—	—	—
1907 (» 85.—)	7 781	661 385				303. - Refe da calzolai. 91.					
1906 (» 82.—)	4 686	384 252				Austria-Ungheria	6	4 890			
1905 (» 67.—)	4 549	304 783				Belgio	38	41 970			
300. - Filati di juta, semplici, lisciviati o imbianchiti. 90 a) 2.						303. - Refe da calzolai. 91.					
Gran Bretagna	5	390				Francia	162	51 030			
1909 (Val. 78)	5	390	5	12.50	62	Germania	88	27 720			
1908 (» 87)	13	1 131				Gran Bretagna	128	40 320			
1907 (» 97)	4	388				Svizzera	2	630			
1906 (» 94)	—	—				1909 (Val. 315)	424	133 560	424	80.—	33 920
1905 (» 77)	—	—				1908 (» 315)	356	112 140			
301. - Filati di juta, semplici, tinti. 90 a) 3.						303. - Refe da calzolai. 91.					
1909-1905.	—	—	—	—	—	1907 (» 325)	328	106 600			
302-a. - Filati di juta, ritorti, greggi. 90 b) 1.						303. - Refe da calzolai. 91.					
Belgio	21	1 638				1906 (» 315)	254	80 010			
1909 (Val. 78)	21	1 638	21	27.—	567	1905 (» 300)	189	56 700			
1908 (» 87)	33	2 371				304. - Filati di lino e di canapa, da cucire, avvolti su rocchetti, in gomitoli e simili, preparati per la vendita al minuto. 91.					
1907 (» 97)	15	1 455				Austria-Ungheria	2	830			
1906 (» 94)	22	2 068				Belgio	47	20 680			
1905 (» 77)	20	1 540				Francia	91	40 040			

Segue TAVOLA XIV.

ANALISI DEL COMMERCIO SPECIALE DI IMPORTAZIONE.

PAESI DI PROVENIENZA	QUANTITÀ	VALORE	QUANTITÀ distinte secondo il trattamento di tariffa		Riscossione	PAESI DI PROVENIENZA	QUANTITÀ	VALORE	QUANTITÀ distinte secondo il trattamento di tariffa		Riscossione
			Quantità	Dazio unitario					Quantità	Dazio unitario	
Gran Bretagna	64	15 680									
Svizzera	3	735									
1909 (Val. 245)	95	23 275	95	25.—	2 375						
1908 (» 245)	46	11 270									
1907 (» 250)	39	22 250									
1906 (» 210)	75	15 750									
1905 (» 190)	60	11 400									
309-b Tessuti di lino, greggi, lisci, con più 95 a) 2. di 10 fino a 26 fili nei 5 mm.						309-d. - Tessuti di lino, greggi, lisci, con più 95 a) 4. di 40 fino a 45 fili nei 5 mm.					
Austria-Ungheria	42	14 070				Austria-Ungheria	1	545			
Belgio	15	5 025				Francia	4	2 180			
Francia	555	185 925				Germania	8	4 360			
Germania	108	36 180				Gran Bretagna	5	2 725			
Gran Bretagna	425	142 375				Svizzera	6	3 270			
Svizzera	9	3 045									
Stati Uniti	4	1 340				1909 (Val. 545)	24	13 080	24	84.—	2 016
1909 (Val. 335)	1 158	387 930	1 158	66.70	76 891	1908 (» 545)	—	—			
1908 (» 335)	1 097	367 495				1907 (» 550)	2	1 100			
1907 (» 340)	1 315	447 100				1906 (» 535)	1	535			
1906 (» 305)	725	221 125				1905 (» 515)	5	2 575			
1905 (» 285)	400	114 000				309-e. Tessuti di lino, greggi, lisci, con più 95 a) 5. di 45 fili nei 5 mm.					
309-c. - Tessuti di lino, greggi, lisci, con 95 a) 3. più di 26 fino a 40 fili nei 5 mm.						310-a. - Tessuti di lino, greggi, operati, con 95 e) 1. 10 fili elementari o meno nei 5 mm.					
Austria-Ungheria	1	415				Francia	3	1 890			
Belgio	1	415				1909 (Val. 630)	3	1 890	3	1 2.—	366
Francia	4	1 660				1908 (» 630)	—	—			
Germania	32	13 280				1907 (» 635)	—	—			
Gran Bretagna	42	17 430				1906 (» 620)	—	—			
Svizzera	6	2 490				1905 (» 607)	—	—			
1909 (Val. 415)	86	35 690	86	84.—	7 224	310-b. - Tessuti di lino, greggi, operati, con 95 e) 2. più di 10 fino a 26 fili nei 5 mm.					
1908 (» 415)	71	29 465				Gran Bretagna	12	4 440			
1907 (» 420)	99	41 580				1909 (Val. 370)	12	4 440	12	66.40	798
1906 (» 400)	77	30 800				1908 (» 370)	—	—			
1905 (» 380)	77	29 260				1907 (» 375)	—	—			
						1906 (» 335)	2	670			
						1905 (» 315)	—	—			

ANALISI DEL COMMERCIO SPECIALE DI IMPORTAZIONE.

PAESI DI PROVENIENZA	QUANTITÀ	VALORE	QUANTITÀ distinte secondo il trattamento di tariffa		Riscossione	PAESI DI PROVENIENZA	QUANTITÀ	VALORE	QUANTITÀ distinte secondo il trattamento di tariffa		Riscossione
			Quantità	Dazio unitario					Quantità	Dazio unitario	
	Quintali	Lire		Lire	Lire		Quintali	Lire		Lire	Lire
310-c. - Tessuti di lino, greggi, operati, con 95 e) 3. più di 26 fino a 40 fili nei 5 mm.						Francia	122	49 410			
1909 (Val. 450)	—	—	—	—	—	Germania	2 3	82 215			
1908 (» 450)	—	—				Gran Bretagna	285	115 425			
1907 (» 455)	2	910				Svizzera	36	11 580			
1906 (» 440)	3	1 320									
1905 (» 315)	3	945				1909 (Val. 405)	941	381 105	941	66.40	62 472
						1908 (» 405)	950	384 750			
310-d. - Tessuti di lino, greggi, operati, con 95 e) 4. più di 40 fino a 45 fili nei 5 mm.						1907 (» 410)	898	368 180			
1909-1905.	—	—				1906 (» 366)	850	314 394			
						1905 (» 340)	543	184 620			
310-e. - Tessuti di lino, greggi, operati, con 95 e) 5. più di 45 fili nei 5 mm.						311-c. - Tessuti di lino, imbianchiti, lisci, 95-b) 3. con più di 26 fino a 40 fili nei 5 mm.					
1909 (Val. 690)	—	—				Austria-Ungheria.	357	174 930			
1908 (» 690)	—	—				Belgio	227	111 230			
1907 (» 695)	—	—				Danimarca	1	490			
1906 (» 682)	1	682				Francia	203	99 470			
1905 (» 315)	—	—				Germania	248	121 520			
						Gran Bretagna.	565	276 850			
311-a. - Tessuti di lino, imbianchiti, lisci, 95 b) 1. con 10 fili elementari o meno nei 5 mm.						Svizzera	62	30 380			
Francia	4	1 160									
Germania	1	290				1909 (Val. 400)	1 663	814 870	1 663	84.—	139 692
						1908 (» 490)	1 791	877 590			
1909 (Val. 290)	5	1 450	5	32.50	162	1907 (» 495)	1 862	921 690			
1908 (» 290)	1	290				1906 (» 480)	1 771	850 080			
1907 (» 295)	—	—				1905 (» 455)	1 442	656 110			
1906 (» 252)	4	1 008				311-d. - Tessuti di lino, imbianchiti, lisci, 95 b) 4. con più di 40 fino a 45 fili nei 5 mm.					
1905 (» 230)	7	1 610				Austria-Ungheria.	9	5 850			
						Belgio	3	1 950			
311-b. - Tessuti di lino, imbianchiti, lisci, 95 b) 2. con più di 10 fino a 26 fili nei 5 mm.						Francia	7	4 550			
Austria-Ungheria.	201	81 405				Germania	32	20 800			
Belgio	94	38 070				Gran Bretagna.	63	40 950			
						1909 (Val. 650)	114	74 100	114	84.—	9 576
						1908 (» 650)	64	41 600			
						1907 (» 655)	125	81 875			
						1906 (» 642)	234	150 228			
						1905 (» 620)	208	128 960			

ANALISI DEL COMMERCIO SPECIALE DI IMPORTAZIONE.

PAESI DI PROVENIENZA	QUANTITÀ	VALORE	QUANTITÀ distinte secondo il trattamento di tariffa		Riscossione	PAESI DI PROVENIENZA	QUANTITÀ	VALORE	QUANTITÀ distinte secondo il trattamento di tariffa		Riscossione
			Quantità	Dazio unitario					Quantità	Dazio unitario	
	Quintali	Lire		Lire	Lire		Quintali	Lire		Lire	Lire
313-b. - Tessuti di lino, a colori o tinti, 95 c) 2. lisci, con più di 10 fino a 26 fili nei 5 mm.						Germania	4	2 380			
						Gran Bretagna	2	1 190			
						1909 (Val. 595)	8	4 760	8	119.—	952
						1908 (» 595)	3	1 785			
						1907 (» 600)	9	5 400			
						1906 (» 585)	3	1 755			
						1905 (» 565)	4	2 260			
Austria-Ungheria	15	5 850									
Belgio	12	4 680									
Francia	354	134 060									
Germania	87	33 930									
Gran Bretagna	99	38 610									
Svizzera	5	1 950									
1900 (Val. 390)	572	223 080	572	401.40	58 000						
1908 (» 390)	264	102 960									
1907 (» 395)	266	105 070									
1906 (» 355)	303	107 565									
1905 (» 335)	275	92 125									
313-c. - Tessuti di lino, a colori o tinti, 95 c) 3. lisci, con più di 26 fino a 40 fili nei 5 mm.						313-e. - Tessuti di lino, a colori o tinti, lisci, 95 c) 5. con più di 45 fili nei 5 mm.					
						Germania	2	1 360			
						1909 (Val. 680)	2	1 360	2	157.—	311
						1908 (» 680)	2	1 360			
						1907 (» 685)	4	2 740			
						1906 (» 670)	1	670			
						1905 (» 650)	2	1 300			
Austria-Ungheria	15	6 960									
Belgio	1	460									
Francia	78	35 880									
Germania	51	23 460									
Gran Bretagna	48	22 080									
Svizzera	4	1 840									
1900 (Val. 460)	197	90 620	197	119.—	23.443						
1908 (» 460)	181	33 260									
1907 (» 465)	181	34 165									
1906 (» 450)	134	60 300									
1905 (» 430)	163	70 090									
313-d. - Tessuti di lino, a colori o tinti, 95 c) 4. lisci, con più di 40 fino a 45 fili nei 5 mm.						314-a. - Tessuti di lino, a colori o tinti, 95 c) 1. operati, con 10 fili elementari o meno nei 5 mm.					
						1909-1905	—	—	—	—	—
						314-b. - Tessuti di lino, a colori o tinti, 95 c) 2. operati, con più di 10 fino a 26 fili nei 5 mm.					
						Austria-Ungheria	7	3 010			
						Francia	1	430			
						Germania	3	1 290			
						Gran Bretagna	2	860			
						1909 (Val. 430)	13	5 590	13	101.40	1 318
						1908 (» 430)	57	24 510			
						1907 (» 435)	16	6 960			
						1906 (» 390)	11	4 290			
						1905 (» 435)	6	2 610			
Austria-Ungheria	1	535									
Francia	1	535									

Segue TAVOLA XIV.

ANALISI DEL COMMERCIO SPECIALE DI IMPORTAZIONE.

PAESI DI PROVENIENZA	QUANTITÀ	VALORE	QUANTITÀ distinte secondo il trattamento di tariffa		Riscossione	PAESI DI PROVENIENZA	QUANTITÀ	VALORE	QUANTITÀ distinte secondo il trattamento di tariffa		Riscossione
			Quantità	Dazio unitario					Quantità	Dazio unitario	
	Quintali	Lire		Lire	Lire		Quintali	Lire		Lire	Lire
314-c. - Tessuti di lino, a colori o tinti, 95 e) 3. operati, con più di 26 fino a 40 fili nei 5 mm.											
Austria-Ungheria.	14	7 070				Germania	23	5 152			
Francia	3	4 515				Gran Bretagna.	16	3 584			
Germania	10	5 050				Svizzera	2	448			
Gran Bretagna.	1	505				1901 (Val. 224)	48	10 752	48	25.—	1 200
1909 (Val. 505)	28	14 140	28	119.—	3 332	1908 (» 235)	34	7 990			
1908 (» 505)	18	9 090				1907 (» 245)	30	7 350			
1907 (» 510)	54	27 540				1906 (» 231)	19	4 370			
1906 (» 495)	77	38 115				1905 (» 215)	33	8 170			
1905 (» 435)	29	12 615				315-b. - Tessuti di canapa, greggi, lisci, con 94. più di 10 fino a 26 fili nei 5 mm.					
314-d - Tessuti di lino, a colori o tinti, ope- 95 e) 4. rati, con più di 40 fino a 45 fili nei 5 mm.											
Austria-Ungheria.	2	1 310				Austria-Ungheria.	1	314			
1901 (Val. 655)	2	1 310	2	119.—	238	Belgio	1	314			
1908 (» 655)	4	2 620				Francia	52	16 323			
1907 (» 600)	2	1 320				Germania	4	1 256			
1906 (» 644)	2	1 288				Gran Bretagna.	35	10 990			
1905 (» 435)	—	—				1909 (Val. 314)	93	29 202	93	75.—	6 975
314-e - Tessuti di lino, a colori o tinti, ope- 95 e) 5. rati, con più di 45 fili nei 5 mm.											
Germania	1	755				1908 (» 330)	504	166 320			
1909 (Val. 755)	1	755	1	177.—	177	1907 (» 340)	142	48 230			
1908 (» 755)	1	755				1906 (» 325)	71	23 075			
1907 (» 760)	1	760				1905 (» 310)	51	15 810			
1906 (» 737)	1	737				315-c. - Tessuti di canapa, greggi, lisci, con 94. più di 26 fino a 40 fili nei 5 mm.					
1905 (» 435)	2	870				Francia	1	376			
315-a. - Tessuti di canapa, greggi, lisci, con 94. 10 fili elementari o meno nei 5 mm.											
Belgio	3	672				1909 (Val. 376)	1	376	1	96.—	96
Francia	4	896				1908 (» 395)	—	—			
315-d. - Tessuti di canapa, greggi, lisci, con 94. più di 40 fino a 45 fili nei 5 mm.											
						1907 (» 405)	3	1 215			
						1906 (» 390)	11	4 290			
						1905 (» 375)	25	9 375			
						1900-1905	—	—	—	—	—

ANALISI DEL COMMERCIO SPECIALE DI IMPORTAZIONE.

PAESI DI PROVENIENZA	QUANTITÀ	VALORE	QUANTITÀ distinte secondo il trattamento di tariffa		Riscossione	PAESI DI PROVENIENZA	QUANTITÀ	VALORE	QUANTITÀ distinte secondo il trattamento di tariffa		Riscossione
			Quantità	Dazio unitario					Quantità	Dazio unitario	
	Quintali	Lire		Lire	Lire		Quintali	Lire		Lire	Lire
315-e. - Tessuti di canapa, greggi, lisci, con 94. più di 45 fili nei 5 mm.						316-d. - Tessuti di canapa, greggi, operati, 94. con più di 40 fino a 45 fili nei 5 mm.					
1909 (Val. 576)	—	—	—	—	—	1909-1905.	—	—	—	—	—
1908 (• 605)	2	1 210									
1907 (• 615)	2	1 230				316-e. - Tessuti di canapa, greggi, operati, 94. con più di 45 fili nei 5 mm.					
1906 (• 600)	3	1 800				1909-1905.	—	—	—	—	—
1905 (• 585)	—	—									
316-a. - Tessuti di canapa, greggi, operati, 94. con 10 fili elementari o meno nei 5 mm.						317-a. - Tessuti di canapa, imbianchiti, lisci, 94. con 10 fili elementari o meno nei 5 mm.					
1909 (Val. 242)	—	—	—	—	—	Gran Bretagna.	5	1 330			
1908 (• 255)	—	—				Svizzera.	2	532			
1907 (• 265)	—	—									
1906 (• 253)	—	—				1909 (Val. 266)	7	1 862	7	32.50	227
1905 (• 320)	6	1 920				1908 (• 280)	7	1 950			
316-b. - Tessuti di canapa, greggi, operati, 94. con più di 10 fino a 26 fili nei 5 mm.						1907 (• 290)	8	2 320			
1909 (Val. 342)	—	—	—	—	—	1906 (• 276)	2	552			
1908 (• 360)	—	—				1905 (• 260)	10	2 600			
1907 (• 370)	1	370				317-b. - Tessuti di canapa, imbianchiti, lisci, 94. con più di 10 fino a 26 fili nei 5 mm.					
1906 (• 357)	5	1 785				Austria-Ungheria.	2	752			
1905 (• 320)	—	—				Belgio.	1	376			
316-c. - Tessuti di canapa, greggi, operati, 94. con più di 26 fino a 40 fili nei 5 mm.						Francia.	1	376			
Francia	1	423				Germania.	2	752			
Germania	3	1 269				Gran Bretagna.	1	376			
Svizzera	2	846									
1909 (Val. 423)	6	2 538	6	116.—	693	1909 (Val. 376)	7	2 632	7	97.50	682
1908 (• 435)	—	—				1908 (• 395)	6	2 370			
1907 (• 445)	—	—				1907 (• 405)	3	1 215			
1906 (• 429)	1	429				1906 (• 390)	3	1 170			
1905 (• 320)	2	640				1905 (• 375)	2	750			

Segue TAVOLA XIV.

ANALISI DEL COMMERCIO SPECIALE DI IMPORTAZIONE.

PAESI DI PROVENIENZA	QUANTITÀ	VALORE	QUANTITÀ distinte secondo il trattamento di tariffa		Riscossione	PAESI DI PROVENIENZA	QUANTITÀ	VALORE	QUANTITÀ distinte secondo il trattamento di tariffa		Riscossione
			Quantità	Dazio unitario					Quantità	Dazio unitario	
	Quintali	Lire		Lire	Lire		Quintali	Lire		Lire	Lire
317-c. - Tessuti di canapa, imbianchiti, lisci, 94. con più di 26 fino a 40 fili nei 5 mm.						318-d. - Tessuti di canapa, imbianchiti, ope- 94. rati, con più di 40 fino a 45 fili nei 5 mm.					
1909 (Val. 446)	—	—	—	—	—	1909-1905.	—	—	—	—	—
1908 (» 470)	—	—									
1907 (» 480)	—	—				318-e. - Tessuti di canapa, imbianchiti, ope- 94. rati, con più di 45 fili nei 5 mm.					
1906 (» 468)	—	—				1909-1905.	—	—	—	—	—
1905 (» 450)	3	1 350									
317-d. - Tessuti di canapa, imbianchiti, lisci, 94. con più di 40 fino a 45 fili nei 5 mm.						319-a. - Tessuti di canapa, a colori o tinti, 94. lisci, con 10 fili elementari o meno nei 5 mm.					
1909 (Val. 590)	—	—				Austria-Ungheria.	1	267			
1908 (» 620)	—	—				Francia	5	1 335			
1907 (» 630)	1	630				Germania	14	3 738			
1906 (» 618)	—	—				Gran Bretagna.	2	534			
1905 (» 600)	—	—				Svizzera	2	534			
317-e. - Tessuti di canapa, imbianchiti, lisci, 94. con più di 45 fili nei 5 mm.						1909 (Val. 267)	24	6 408	24	60.—	1 440
1909-1905.	—	—				1908 (» 285)	15	4 275			
318-a. - Tessuti di canapa, imbianchiti, ope- 94. rati, con 10 fili elementari o meno nei 5 mm.						1907 (» 295)	13	3 835			
1909-1905.	—	—				1906 (» 280)	10	2 800			
318-b. - Tessuti di canapa, imbianchiti, ope- 94. rati, con più di 10 fino a 26 fili nei 5 mm.						1905 (» 265)	6	1 590			
1909-1905.	—	—				319-b. - Tessuti di canapa, a colori o tinti, 94. lisci, con più di 10 fino a 26 fili nei 5 mm.					
318-c. - Tessuti di canapa, imbianchiti, ope- 94. rati, con più di 26 fino a 40 fili nei 5 mm.						Francia	20	7 220			
1909-1905.	—	—				Germania	3	1 083			
						Gran Bretagna.	2	722			
						1909 (Val. 361)	25	9 025	25	110.—	2 750
						1908 (» 380)	27	10 260			
						1907 (» 390)	27	10 530			
						1906 (» 375)	15	5 625			
						1905 (» 360)	13	4 680			

ANALISI DEL COMMERCIO SPECIALE DI IMPORTAZIONE.

PAESI DI PROVENIENZA	QUANTITÀ	VALORE	QUANTITÀ distinte secondo il trattamento di tariffa		Riscossione	PAESI DI PROVENIENZA	QUANTITÀ	VALORE	QUANTITÀ distinte secondo il trattamento di tariffa		Riscossione
			Quantità	Dazio unitario					Quantità	Dazio unitario	
	Quintali	Lire		Lire	Lire		Quintali	Lire		Lire	Lire
319-c. - Tessuti di canapa, a colori o tinti, 94. lisci, con più di 26 fino a 40 fili nei 5 mm.						320-a. - Tessuti di canapa, a colori o tinti, 94. operati, con 10 fili elementari o meno nei 5 mm.					
Belgio	1	423				Belgio	6	1 770			
Germania	1	423				Francia	1	295			
1909 (Val. 423)	2	846	2	131.—	262	1909 (Val. 295)	7	2 065	7	80.—	560
1908 (» 445)	3	1 335				1908 (» 340)	7	2 170			
1907 (» 455)	1	455				1907 (» 320)	15	4 800			
1906 (» 440)	3	1 320				1906 (» 308)	13	4 004			
1905 (» 425)	2	850				1905 (» 400)	3	1 200			
319-d. - Tessuti di canapa, a colori o tinti, 94. lisci, con più di 40 fino a 45 fili nei 5 mm.						320-b. - Tessuti di canapa, a colori o tinti, 94. operati, con più di 10 fino a 26 fili nei 5 mm.					
Austria-Ungheria . . .	2	1 084				Francia	1	395			
Francia	1	542				Germania	3	1 485			
1909 (Val. 542)	3	1 626	3	157.—	471	1909 (Val. 395)	4	1 580	4	130.—	520
1908 (» 570)	—	—				1908 (» 445)	3	1 245			
1907 (» 580)	1	580				1907 (» 425)	2	850			
1906 (» 565)	3	1 695				1906 (» 412)	—	—			
1905 (» 550)	—	—				1905 (» 400)	—	—			
319-e. - Tessuti di canapa, a colori o tinti, 94. lisci, con più di 45 fili nei 5 mm.						320-c. - Tessuti di canapa, a colori o tinti, 94. operati, con più di 26 fino a 40 fili nei 5 mm.					
Germania	1	622				Francia	2	930			
1909 (Val. 622)	1	622	1	157.—	157	1909 (Val. 465)	2	930	2	151.—	302
1908 (» 655)	2	1 310				1908 (» 490)	1	499			
1907 (» 665)	1	665				1907 (» 500)	—	—			
1906 (» 650)	8	5 200				1906 (» 484)	1	484			
1905 (» 635)	2	1 270				1905 (» 400)	9	3 600			

Segue TAVOLA XIV.

ANALISI DEL COMMERCIO SPECIALE DI IMPORTAZIONE.

PAESI DI PROVENIENZA	QUANTITÀ	VALORE	QUANTITÀ distinte secondo il trattamento di tariffa		Riscossione	PAESI DI PROVENIENZA	QUANTITÀ	VALORE	QUANTITÀ distinte secondo il trattamento di tariffa		Riscossione
			Quantità	Dazio unitario					Quantità	Dazio unitario	
	Quintali	Lire		Lire	Lire		Quintali	Lire		Lire	Lire
320-d. - Tessuti di canapa, a colori o tinti, operati, con più di 40 fino a 45 fili nei 5 mm.						322. - Tele forti, di lino, di canapa o di iuta, rese impermeabili mediante grassi o prodotti chimici, pesanti più di 400 grammi per m².					
Belgio	1	594				Austria-Ungheria.	26	10 400			
1909 (Val. 594)	1	594	1	177.—	177	Germania	16	6 400			
1908 (» 625)	—	—				Gran Bretagna.	1	400			
1907 (» 635)	—	—				Svizzera	1	400			
1906 (» 622)	2	1 244				1909 (Val. 400)	44	17 600	44	30.—	1 320
1905 (» 400)	—	—				1908 (» 440)	186	76 260			
						1907 (» 420)	16	6 720			
						1906 (» 400)	—	—			
						1905 (» *)	*	*			
320-e. - Tessuti di canapa, a colori o tinti, operati, con più di 45 fili nei 5 mm.						323-a. - Tessuti di lino e di canapa, stampati, lisci, con 10 fili elementari o meno nei 5 mm.					
1909 (Val. 684)	—	—	—	—	—	Francia	1	415			
1908 (» 720)	1	720				Germania	2	830			
1907 (» 730)	—	—				1909 (Val. 415)	3	1 245	3	112,50	337
1906 (» 715)	6	4 290				1908 (» 415)	—	—			
1905 (» 400)	2	800				1907 (» 420)	3	1 260			
						1906 (» 426)	1	426			
						1905 (» 410)	—	—			
321. - Cigne e tubi, di lino e di canapa, non oliati.						323-b. - Tessuti di lino e di canapa, stampati, lisci, con più di 10 fino a 26 fili nei 5 mm.					
Austria-Ungheria.	70	21 490				Austria Ungheria.	3	1 575			
Germania	166	50 962				Francia	15	7 875			
Gran Bretagna.	3	921				Germania	11	5 775			
Svizzera	21	6 447				Gran Bretagna.	2	1 050			
Stati Uniti.	1	307				Svizzera	2	1 050			
1909 (Val. 307)	261	80 127	261	60.—	45 660	1909 (Val. 5 55)	33	17 325	33	177,50	5 857
1908 (» 315)	139	43 785				1908 (» 525)	30	15 750			
1907 (» 325)	148	48 100				1907 (» 530)	35	18 550			
1906 (» 315)	92	28 980				1906 (» div.)	37	19 212			
1905 (» 290)	11	3 190				1905 (» div.)	51	25 235			

ANALISI DEL COMMERCIO SPECIALE DI IMPORTAZIONE.

PAESI DI PROVENIENZA	QUANTITÀ	VALORE	QUANTITÀ distinte secondo il trattamento di tariffa		Riscossione	PAESI DI PROVENIENZA	QUANTITÀ	VALORE	QUANTITÀ distinte secondo il trattamento di tariffa		Riscossione
			Quantità	Dazio unitario					Quantità	Dazio unitario	
323-c. - Tessuti di lino e di canapa, stampati, 94-95) d. lisci, con più di 26 fino a 40 fili nei 5 mm.						324-b. - Tessuti di lino e di canapa, stampati, 94-95) d. operati, con più di 10 fino a 26 fili nei 5 mm.					
Francia	1	640				1909-1905.	-	-	-	-	-
Germania	1	640									
Svizzera	1	640									
1909 (Val. 640)	3	1 920	3	204.80	614						
1908 (» 640)	4	2 560									
1907 (» 645)	44	28 380									
1906 (» div.)	38	23 868									
1905 (» div.)	81	48 980									
323-d. - Tessuti di lino e di canapa, stampati, 94-95) d. lisci, con più di 40 fino a 45 fili nei 5 mm.						324-c. - Tessuti di lino e di canapa, stampati, 94-95) d. operati, con più di 26 fino a 40 fili nei 5 mm.					
1909-1905.	-	-	-	-	-	1909 (Val. 705)	-	-	-	-	-
						1908 (» 705)	1	705			
						1907 (» 710)	1	710			
						1906 (» div.)	-	-			
						1905 (» div.)	-	-			
323-e. - Tessuti di lino e di canapa, stampati, 94-95) d. lisci, con più di 45 fili nei 5 mm.						324-d. - Tessuti di lino e di canapa, stampati, 94-95) d. operati, con più di 40 fino a 45 fili nei 5 mm.					
1909 (Val. 905)	-	-	-	-	-	1909-1905.	-	-	-	-	-
1908 (» 905)	-	-	-	-	-						
1907 (» 910)	4	3 640									
1906 (» 894)	2	1 780									
1905 (» div.)	-	-									
324-a. - Tessuti di lino e di canapa, stampati, 94-95) d. operati, con 10 fili elementari o meno nei 5 mm.						324-e. - Tessuti di lino e di canapa, stampati, 94-95) d. operati, con più di 45 fili nei 5 mm.					
1909 (Val. 450)	-	-	-	-	-	1909-1905.	-	-	-	-	-
1908 (» 450)	3	1 350									
1907 (» 455)	-	-									
1906 (» 442)	-	-									
1905 (» 615)	-	-									
325 - Tessuti di lino e di canapa, ricamati a 94-95) l. catenella.						325 - Tessuti di lino e di canapa, ricamati a 94-95) l. catenella.					
						1909 (Val. 1 425)	-	-	-	-	-
						1908 (» 1 425)	-	-	-	-	-
						1907 (» 1 435)	-	-	-	-	-
						1906 (» 1 420)	-	-	-	-	-
						1905 (» 1 400)	-	-	-	-	-

Segue TAVOLA XIV.

ANALISI DEL COMMERCIO SPECIALE DI IMPORTAZIONE.

PAESI DI PROVENIENZA	QUANTITÀ	VALORE	QUANTITÀ distinte secondo il trattamento di tariffa		Riscossione	PAESI DI PROVENIENZA	QUANTITÀ	VALORE	QUANTITÀ distinte secondo il trattamento di tariffa		Riscossione
			Quantità	Dazio unitario					Quantità	Dazio unitario	
326. - Tessuti di lino e di canapa, ricamati a 94-95)/-2. punto passato.						Svizzera 50 19 500					
Austria-Ungheria 2 4 050						Stati Uniti 2 780					
Francia 3 6 075						1909 (Val. 390) (b) 250 97 500 188 60.— 11.280					
Germania 13 26 325						1908 (» 390) 592 230 880					
Gran Bretagna 1 2 025						1907 (» 400) 706 282 400					
Svizzera 1 2 025						1906 (» 385) 757 291 445					
1909 (Val. 2 025) 20 40 500						1905 (» 365) 981 358 065					
1908 (« 2 025) 25 50 625						328-b. - Linoleum e tappeti di sughero.					
1907 (» 2 035) 54 109 890						96 b).					
1906 (» 2 020) 78 157 560						Francia 2 780					
1905 (» 2 000) 40 80 000						Germania 51 19 890					
						Gran Bretagna 31 12 090					
						Svizzera 124 48 360					
						1909 (Val. 390) (c) 208 81 120 201 60.— 12 060					
						1908 (» *) * *					
						1607 (» *) * *					
						1006 (» *) * *					
						1905 » *) * *					
327. - Tele di lino e di canapa, incatramate, 96 a). oliate e simili.						329. - Tele di lino e di canapa, smerigliate 96 c).					
Austria-Ungheria 5 1 900						Germania 48 18 920					
Belgio 61 23 180						Gran Bretagna 25 7 250					
Francia 8 3 040						1909 (Val. 290) 78 91 170 73 45.— 3 285					
Germania 218 82 840 (a) 5 30.— 12 120						1908 (» 290) 55 15 950					
Gran Bretagna 116 44 080						1907 (» 300) 56 16 800					
Svizzera 1 330						1906 (» 285) 43 12 255					
1909 (Val. 380) 409 155 420						1905 (» 265) 21 5 565					
1908 (» 380) 308 117 040						330. - Calze e guanti, a maglia, tagliati.					
1907 (» 390) 101 39 390						97 a) 1.					
1906 (» div.) 231 87 375						Germania 1 1 100					
1905 (» div.) 102 36 075						1909 (Val. 1 100) 1 1 100 1 195.— 195					
						1908 (» 1 100) — —					
						1907 (» 1 100) — —					
						1906 (» 1 100) — —					
						1905 (» *) * *					
328-a. - Tele di lino e di canapa, incerate. 96 b).											
Austria-Ungheria 37 14 430											
Belgio 13 5 070											
Francia 24 9 360											
Germania 76 29 640											
Gran Bretagna 48 18 720											

(a) Merce di produzione nazionale reimportata. — (b) Compresi quintali 62 importati temporaneamente per costruzioni e riparazioni navali. — (c) Compresi quintali 7 importati temporaneamente per costruzioni e riparazioni navali.

ANALISI DEL COMMERCIO SPECIALE DI IMPORTAZIONE.

PAESI DI PROVENIENZA	QUANTITÀ	VALORE	QUANTITÀ distinte secondo il trattamento di tariffa		Riscossione	PAESI DI PROVENIENZA	QUANTITÀ	VALORE	QUANTITÀ distinte secondo il trattamento di tariffa		Riscossione
			Quantità	Dazio unitario					Quantità	Dazio unitario	
331. - Calze e guanti, a maglia, foggianti. 97 a) 2.						335. - Galloni e nastri. 99.					
1909 (Val. 1 200)	—	—	—	—	—	Francia	20	20 400			
1908 (» 1 200)	—	—				Germania	85	86 700			
1907 (» 1 210)	1	1 210				Gran Bretagna	6	6 120			
1906 (» 1 200)	—	—				Svizzera	5	5 100			
1905 (» *)	*	*									
332. - Maglie di lino e di canapa, altre, sem- 97 b) 1. plici.						1909 (Val. 1.020)					
Francia	2	1 900					116	118 320	116	110.—	12 760
Germania	41	38 950					104	106 080			
			43	130.—	5 590						
1909 (Val. 950)	43	40 850				1907 (» 1 020)	78	79 560			
1908 (» 950)	55	52 250				1906 (» 1.000)	96	96 000			
1907 (» 960)	43	41 280				1905 (» 900)	96	86 400			
1906 (» 950)	15	14 250				336-a. - Trecc e « laizes » per cappelli. 100.					
1905 (» 900)	19	17 100				Germania	1	790			
333. - Maglie di lino e di canapa, altre, fog- 97 b) 2. giate.						Svizzera					
1909 (Val. 1 080)	—	—	—	—	—		3	2 370			
1908 (» 1 080)	—	—							4	65.—	260
1907 (» 1 090)	1	1 090				1909 (Val. 790)	4	3 160			
1906 (» 1 080)	—	—				1908 (» 790)	—	—			
1905 (» 1 000)	1	1 000				1907 (» 800)	1	800			
334. - Pizzi e tulli. 98.						1906 (» 800)					
Austria-Ungheria . . .	708	177 000					—	—			
Francia	964	241 000				1905 (» 800)	—	—			
Germania	3 861	965 250				336-b. - Passamani di lino e di canapa, altri. 100.					
Gran Bretagna	7	1 750				Francia	17	15 980			
Svizzera	161	40 250				Germania	20	18 800			
Stati Uniti	18	4 500				Gran Bretagna	2	1 880			
						Svizzera	16	15 040			
1909 (Val. 250)	5 719	1 429 750	5 719	7.—	40 033				55	130.—	7 150
1908 (» 250)	5 828	1 457 000				1909 (Val. 940)	55	51 700			
1907 (» 250)	2 413	603 250				1908 (» 940)	35	32 900			
1906 (» 400)	3 179	1 271 600				1907 (» 950)	68	64 600			
1905 (» 300)	1 451	435 300				1906 (» 950)	77	73 150			
						1905 (» 850)	54	45 900			

Segue TAVOLA XIV.

ANALISI DEL COMMERCIO SPECIALE DI IMPORTAZIONE.

PAESI DI PROVENIENZA	QUANTITÀ	VALORE	QUANTITÀ distinte secondo il trattamento di tariffa		Riscossione	PAESI DI PROVENIENZA	QUANTITÀ	VALORE	QUANTITÀ distinte secondo il trattamento di tariffa		Riscossione
			Quantità	Dazio unitario					Quantità	Dazio unitario	
337. - Bottoni. 101.											
1909 (Val. 790)	—	—	—	—	—	Svizzera	111	6 660			
1908 (» 790)	—	—				Giappone	50	3 000			
1907 (» 800)	—	—				India britannica e Ceylon	86	5 160			
1906 (» 800)	1	800				Argentina	18	1 080			
1905 (» 800)	1	800				Brasile	20	1 200			
						Stati Uniti	44	2 640			
						1909 (Val. 60)	9 488	508 980	9 470	22.—	208 340
						1908 (» 70)	5 148	360 360	(a) 69 730	diversi	699 450
						1907 (» 80)	1 558	124 640			
						1906 (» 80)	828	66 240			
						1905 (» 73)	856	62 488			
338. - Tessuti misti con fili d'oro o d'ar- 102 a). gento, o dorati o argentati, in mi- sura inferiore al 50 per cento.											
	Chilogr.					341. - Biancheria da letto e da tavola, asciu- 103 a). gamani e simili.					
1909-1905.	—	—	—	—	—	Austria-Ungheria.	239	109 940			
						Belgio	6	2 760			
						Francia	67	30 820			
						Germania	179	82 340			
						Gran Bretagna.	211	98 440			
						Svizzera	29	13 340			
						1909 (Val. 460)	734	387 640	734	diversi	108 508
						1908 (» 460)	662	304 520			
						1907 (» 470)	608	235 760			
						1906 (» 450)	693	311 850			
						1905 (» 420)	584	245 280			
339. - Tessuti misti con fili di metallo co- 102 b). mune, non dorati nè argentati, in misura inferiore al 50 per cento.											
Germania	74	370				342. - Colli, polsini e camicie da uomo. 103 b).					
Gran Bretagna.	25	125				Austria-Ungheria.	7	8 680			
1909 (Val. 5)	99	495	99	diversi.	314.—	Francia	4	4 960			
1908 (» 5)	—	—				Germania	13	16 120			
1907 (» 8)	—	—				Gran Bretagna.	23	28 520			
1906 (» 8)	—	—				Svizzera	1	1 240			
1905 (» 8)	—	—				1909 (Val. 1.240)	48	59 520	48	diversi	8 789
						1908 (» 1.240)	42	52 080			
						1907 (» 1.250)	63	78 750			
						1906 (» 1.200)	53	63 600			
						1905 (» 1.000)	23	23 000			
340. - Sacchi di lino, di canapa o di juta. 103 a).											
	Quintali										
Austria-Ungheria.	1 014	60 840									
Belgio	32	1 920									
Francia	7 429	445 740									
Germania	79	4 740									
Gran Bretagna.	550	33 000									
Malta	19	1 140									
Paesi Bassi.	27	1 620									
Romania.	4	240									

(a) Compresi quintali 69,717 costituiti da sacchi o sacconi importati pieni di altre merci.

ANALISI DEL COMMERCIO SPECIALE DI IMPORTAZIONE.

PAESI DI PROVENIENZA	QUANTITÀ	VALORE	QUANTITÀ distinte secondo il trattamento di tariffa		Riscossione	PAESI DI PROVENIENZA	QUANTITÀ	VALORE	QUANTITÀ distinte secondo il trattamento di tariffa		Riscossione
			Quantità	Dazio unitario					Quantità	Dazio unitario	
	Quintali	Lire		Lire	Lire		Quintali	Lire		Lire	Lire
343. - Busti o fascette da donna. 103 c).						345-c. - Oggetti cuciti di lino, di canapa o 103 c). di juta, altri.					
1903-1905.	—	—	—	—	—	Austria-Ungheria	19	15 960			
344. - Copertoni per merci e veicoli. 103 c).						Belgio	2	1 680			
Austria-Ungheria.	143	55 770				Francia	61	51 240			
Belgio	10	3 900				Germania	312	262 080			
Francia	1	390				Gran Bretagna	123	103 320			
Germania	70	27 300				Russia	1	840			
Gran Bretagna	232	90 480				Svizzera	4	3 360			
Svizzera	2	780				Tunisia	4	3 360			
Stati Uniti	5	1 950				Stati Uniti	2	1 680			
1909 (Val. 390)	463	180 570	463	33.—	15 279	1909 (Val. 840)	a) 528	443 520	524	diversi	100.600
1908 (» 400)	385	154 000				1908 (» 840)	304	255 360			
1907 (» 400)	2 568	1 027 200				1907 (» 850)	358	304 300			
1906 (» 380)	1 733	654 740				1906 (» 800)	507	405 600			
1905 (» 330)	353	116 490				1905 (» 770)	343	264 110			
345-a. - Fazzoletti, volants e oggetti simili, 103 c). di lino, ricamati e orlati.											
Austria-Ungheria.	9	13 140				346. - Cotone in bioccoli o in massa. 104 a).					
Francia	5	7 306					Quintali	Lire		Lire	Lire
Germania	7	10 220				Belgio	315	40 950			
Gran Bretagna	1	1 460				Francia	1 459	189 670			
Svizzera	2	2 920				Germania	839	109 070			
1903 (Val. 1 460)	24	35 040	24	diversi	9 962	Gran Bretagna	485	63 050			
1908 (» 1 460)	8	11 680				Svizzera	634	82 420			
1907 (» 1 470)	6	8 820				Turchia europea	7 006	922 480	(c) 1 907 254	3.—	5 721 762
1906 (» 1 400)	30	42 000				India britannica e Ceylon	379 950	37 995 000	(d) 1 209	esente	—
1905 (» 1 200)	1	1 200				Turchia asiatica	38 582	5 015 660			
345-b. - Tende di lino, semplicemente orlate. 103 c).						Egitto	103 023	18 956 232			
1909 (Val. 1 490)	—	—				Eritrea	1 209	157 170			
1908 (» 1 490)	2	2 980				Stati Uniti	1 374 823	180 101 813			
1907 (» 1 500)	—	—				1909 (Val. (b))	1 908 415	243 683 515			
1906 (» 1 500)	1	1 500				1908 (» (b))	2 067 434	275 719 004			
1905 (» 1 400)	4	5 600				1907 (» 138)	2 179 649	300 791 562			
						1906 (» 134)	1 830 194	245 245 996			
						1905 (» 112)	1 650 691	184 877 392			

CATEGORIA VI.

Cotone

(a) Compresi quintali 4 importati temporaneamente per costruzioni e riparazioni navali.

1909 1908

(b) Cotone americano	quintale	131	140
Id. indiano	»	100	100
Id. egiziano	»	184	200
Id. d'altra specie	»	130	133

(c) Compresi quintali 48, merce in cabotaggio sprovvista di documenti.

(d) Proveniente dall'Eritrea.

Segue TAVOLA XIV.

ANALISI DEL COMMERCIO SPECIALE DI IMPORTAZIONE.

PAESI DI PROVENIENZA	QUANTITÀ	VALORE	QUANTITÀ distinte secondo il trattamento di tariffa		Riscossione	PAESI DI PROVENIENZA	QUANTITÀ	VALORE	QUANTITÀ distinte secondo il trattamento di tariffa		Riscossione
			Quantità	Dazio unitario					Quantità	Dazio unitario	
347. - Cotone in ovatto. 104 b).						India britannica e Ceylon					
Austria-Ungheria.	39	5 460				Stati Uniti.	88	20 680			
Francia.	2	280				1909 (Val. 235)	160	37 600	(a) 163	18 —	2 934
Germania.	118	16 520				1908 (» 250)	2 637	671 750			
Gran Bretagna.	6	840				1907 (» 285)	6 572	1 873 020			
Svizzera.	28	3 920				1906 (» 260)	387	100 620			
						1905 (» 240)	497	119 280			
1909 (Val. 140)	193	27 020	193	9.—	1 737	348-c. - Filati di cotone, semplici, greggi, di 105 a) 3. più di 20,000 fino a 30,000 m. per mezzo Kg.					
1908 (» 140)	338	47 320				Austria-Ungheria.	2	560			
1907 (» 160)	570	91 200				Francia.	107	29 960			
1906 (» 155)	134	20 770				Germania.	112	31 360			
1905 (» 140)	171	23 940				Gran Bretagna.	66	18 480			
						Svizzera.	171	47 880			
						1909 (Val. 280)	(b) 458	128 240	330	24.—	7 920
348-a. - Filati di cotone, semplici, greggi, 105 a) 1. fino a 10,000 m. per mezzo Kg.						1908 (» 295)	614	181 130			
Austria-Ungheria.	16	3 440				1907 (» 320)	781	249 920			
Belgio.	1	215				1906 (» 290)	748	216 920			
Francia.	3	645				1905 (» 260)	251	65 260			
Germania.	34	7 310				348-d. - Filati di cotone, semplici, greggi, di 105 a) 4. più di 30,000 fino a 40,000 m. per mezzo Kg.					
Gran Bretagna.	56	12 040				Francia.	41	3 575			
Svizzera.	30	6 450				Germania.	13	4 225			
1909 (Val. 215)	140	30 100	140	18.—	2 520	Gran Bretagna.	1	325			
1908 (» 230)	816	187 680				Svizzera.	20	6 500			
1907 (» 265)	3 899	1 033 235				1909 (Val. 325)	(c) 45	14 625	29	30.—	870
1906 (» 240)	155	37 200				1908 (» 340)	108	36 720			
1905 (» 210)	185	38 850				1907 (» 370)	103	38 110			
						1906 (» 330)	118	38 940			
348-b. - Filati di cotone, semplici, greggi, di 105 a) 2. più di 10,000 fino a 20,000 m. per mezzo Kg.						1905 (» 300)	50	15 000			
Austria-Ungheria.	1	235									
Francia.	6	1 410									
Germania.	7	1 645									
Gran Bretagna.	17	3 995									
Svizzera.	16	3 760									

(a) Compresi quintali 3, merce in cabotaggio sprovvista di documenti. — (b) Compresi quintali 128 importati temporaneamente per la fabbricazione dei tessuti misti di seta e di cotone. — (c) Compresi quintali 16 importati temporaneamente per la fabbricazione dei tessuti misti di seta e di cotone.

ANALISI DEL COMMERCIO SPECIALE DI IMPORTAZIONE.

PAESI DI PROVENIENZA	QUANTITÀ	VALORE	QUANTITÀ distinte secondo il trattamento di tariffa		Riscossione	PAESI DI PROVENIENZA	QUANTITÀ	VALORE	QUANTITÀ distinte secondo il trattamento di tariffa		Riscossione			
			Quantità	Dazio unitario					Quantità	Dazio unitario				
	Quintali	Lire		Lire	Lire		Quintali	Lire		Lire	Lire			
348-e. - Filati di cotone, semplici, greggi, di 105 a) 5. più di 40,000 fino a 50,000 m. per mezzo Kg.						349-a. - Filati di cotone, semplici, imbianchiti, 105 b) 1. fino a 10,000 m. per mezzo Kg.								
Germania	1	385	35	42.—	1 470	Germania	8	1 840	22	21.60	475			
Gran Bretagna	24	9 240				2	45.—	90				Gran Bretagna	11	2 530
Svizzera	12	4 620										Svizzera	3	690
1909 (Val. 385)	37	14 245	1909 (Val. 230)	22	5 060									
1908 (» 400)	72	28 800	1908 (» 245)	13	3 185									
1907 (» 430)	47	20 210	1907 (» 280)	15	3 640									
1906 (» 390)	22	8 580	1906 (» 255)	21	5 355									
1905 (» 360)	26	9 360	1905 (» 225)	—	—									
348-f. - Filati di cotone, semplici, greggi, di 105 a) 6. più di 50,000 fino a 60,000 m. per mezzo Kg.						349-b. - Filati di cotone, semplici, imbian- 105 b) 2. chiti, di più di 10,000 fino a 20,000 m. per mezzo Kg.								
Germania	1	440	82	50.—	4 400	Francia	71	17 750	173	21.60	3 787			
Gran Bretagna	79	34 760				Germania	19	4 750						
Svizzera	2	880				Gran Bretagna	5	1 250						
1909 (Val. 440)	82	36 080	1909 (Val. 250)	173	48 250									
1908 (» 440)	68	29 920	1908 (» 265)	30	21 200									
1907 (» 480)	59	28 320	1907 (» 300)	95	28 500									
1906 (» 440)	11	4 840	1906 (» 275)	97	26 675									
1905 (» 410)	6	2 460	1905 (» 255)	109	27 795									
348-g. - Filati di cotone, semplici, greggi, di 105 a) 7. più di 60,000 m. per mezzo Kg.						349-c. - Filati di cotone, semplici, imbian- 105 b) 3. chiti, di più di 20,000 fino a 30,000 m. per mezzo Kg.								
Francia	19	12 160	109	60.—	6 540	Francia	165	48 675	189	36.—	6 804			
Germania	3	1 920				Germania	72	21 240						
Gran Bretagna	85	54 400				Svizzera	83	24 485						
Svizzera	2	1 280	1909 (Val. 640)	109	69 760	1909 (Val. 295)	(a) 320	94 400						
1909 (Val. 640)	109	69 760	1908 (» 640)	31	51 840	1908 (» 310)	158	48 980						
1908 (» 640)	31	51 840	1907 (» 690)	128	38 320	1907 (» 335)	44	14 740						
1907 (» 690)	128	38 320	1906 (» 640)	62	39 680	1906 (» 305)	24	7 320						
1906 (» 640)	62	39 680	1905 (» 620)	31	19 220	1905 (» 275)	79	21 725						
1905 (» 620)	31	19 220												

(a) Compresi quintali 131 importati temporaneamente per la fabbricazione dei tessuti misti di seta e di cotone.

Segue TAVOLA XIV.

ANALISI DEL COMMERCIO SPECIALE DI IMPORTAZIONE.

PAESI DI PROVENIENZA	QUANTITÀ	VALORE	QUANTITÀ distinte secondo il trattamento di tariffa		Riscossione	PAESI DI PROVENIENZA	QUANTITÀ	VALORE	QUANTITÀ distinte secondo il trattamento di tariffa		Riscossione
			Quantità	Dazio unitario					Quantità	Dazio unitario	
	Quintali	Lire		Lire	Lire		Quintali	Lire		Lire	Lire
349-d. - Filati di cotone, semplici, imbianchiti, di più di 30,000 fino a 40,000 m. per mezzo Kg.						349-g. - Filati di cotone, semplici, imbianchiti, di più di 60,000 m. per mezzo Kg.					
Francia	7	2 340				1909 (Val. 655)	—	—	—	—	—
Germania	8	2 720				1908 (» 655)	9	5 895			
Svizzera	4	1 360				1907 (» 705)	14	9 870			
						1906 (» 655)	5	3 275			
						1905 (» 635)	7	4 445			
1909 (Val. 340)	(a) 19	6 460	13	36.—	468						
1903 (» 355)	6	2 130									
1907 (» 385)	5	1 925									
1906 (» 345)	9	3 105									
1905 (» 315)	3	945									
349-c. - Filati di cotone, semplici, imbianchiti, di più di 40,000 fino a 50,000 m. per mezzo Kg.						350-a. - Filati di cotone, semplici, tinti, fino a 10,000 m. per mezzo Kg.					
Germania	1	400				Germania	1	265			
						Svizzera	3	795			
1909 (Val. 401)	1	400	1	54.—	54	1909 (Val. 265)	4	1 060	4	33.—	132
1908 (» 415)	5	2 075				1908 (» 280)	2	560			
1907 (» 445)	16	7 120				1907 (» 315)	3	945			
1906 (» 405)	—	—				1906 (» 290)	13	3 770			
1905 (» 375)	2	750				1905 (» 260)	21	5 460			
349-f. - Filati di cotone, semplici, imbianchiti, di più di 50,000 fino a 60,000 m. per mezzo Kg.						350-b. - Filati di cotone, semplici, tinti, di più di 10,000 fino a 20,000 m. per mezzo Kg.					
Svizzera	1	455				Belgio	3	855			
						Germania	17	4 845			
1909 (Val. 455)	1	455	1	62.40	62	1909 (Val. 285)	20	5 700	20	33 —	660
1908 (» 455)	—	—				1908 (» 300)	28	8 400			
1907 (» 495)	2	990				1907 (» 335)	34	11 390			
1906 (» 455)	—	—				1906 (» 310)	58	17 980			
1905 (» 425)	—	—				1905 (» 290)	47	13 630			
350-c. - Filati di cotone, semplici, tinti, di più di 20,000 fino a 30,000 m. per mezzo Kg.						350-c. - Filati di cotone, semplici, tinti, di più di 20,000 fino a 30,000 m. per mezzo Kg.					
						Austria-Ungheria	1	330			
						Francia	2	660			

(a) Compresi quintali 6 importati temporaneamente per la fabbricazione dei tessuti misti di seta e di cotone.

ANALISI DEL COMMERCIO SPECIALE DI IMPORTAZIONE.

PAESI DI PROVENIENZA	QUANTITÀ	VALORE	QUANTITÀ distinte secondo il trattamento di tariffa		Riscossione	PAESI DI PROVENIENZA	QUANTITÀ	VALORE	QUANTITÀ distinte secondo il trattamento di tariffa		Riscossione
			Quantità	Dazio unitario					Quantità	Dazio unitario	
Germania	44	14 530									
Svizzera	30	9 900									
1909 (Val. 330)	77	25 410	77	39.—	3 008						
1908 (» 345)	39	30 705									
1907 (» 370)	125	46 250									
1906 (» 340)	31	27 540									
1905 (» 310)	71	22 010									
350-d. - Filati di cotone, semplici, tinti, di 105 c)4. più di 30,000 fino a 40,000 m. per mezzo Kg.											
Germania	5	1 875									
Svizzera	4	1 500									
1909 (Val. 375)	9	3 375	9	45.—	405						
1908 (» 390)	18	7 020									
1907 (» 420)	25	10 500									
1906 (» 380)	20	7 600									
1905 (» 350)	8	2 800									
350-e. - Filati di cotone, semplici, tinti, di 105 c)5. più di 40,000 fino a 50,000 m. per mezzo Kg.											
Germania	1	435									
Svizzera	8	3 480									
1909 (Val. 435)	9	3 915	9	57.—	513.—						
1908 (» 450)	21	9 450									
1907 (» 480)	23	11 040									
1906 (» 440)	6	2 640									
1905 (» 410)	—	—									
350-f. - Filati di cotone, semplici, tinti, di 105 c)6. più di 50,000 fino a 60,000 m. per mezzo Kg.											
Germania	3	1 470									
1909 (Val. 490)	3	1 470	3	65.—	195						
1908 (» 490)	11	5 390									
1907 (» 530)	35	18 550									
1906 (» 490)	5	2 450									
1905 (» 460)	3	1 330									
350-g. - Filati di cotone, semplici, tinti, di 105 c)7. più di 60,000 m. per mezzo Kg.											
Germania	1	690									
1909 (Val. 690)	1	690	1	75.—	75						
1908 (» 690)	2	1 330									
1907 (» 740)	9	6 660									
1906 (» 690)	2	1 330									
1905 (» 670)	3	2 010									
351-a. - Filati di cotone, ritorti, greggi, fino a 106 a). 10,000 m. per mezzo Kg.											
Germania	37	8 830									
Gran Bretagna	11	2 640									
Svizzera	2	480									
1909 (Val. 240)	50	12 000	48	31.—	1 488						
1908 (» 255)	17	4 335	(a) 2	esenti	—						
1907 (» 290)	6	1 740									
1906 (» 265)	26	6 890									
1905 (» 230)	69	15 870									
351-b. - Filati di cotone, ritorti, greggi, di più 106 a). di 10,000 fino a 20,000 m. per mezzo Kg.											
Germania	32	8 320									
Gran Bretagna	24	6 240									
Svizzera	3	780									
1909 (Val. 260)	59	15 340	(b) 47	31.—	1 457						
1908 (» 275)	117	32 175	14	35.—	490						
1907 (» 310)	64	19 840									
1906 (» 285)	118	33 630									
1905 (» 265)	100	26 500									

(a) Merce di produzione nazionale reimportata. (b) Compresi quintali 2, merce in cabotaggio sprovvista di documenti.

Seque TAVOLA XIV.

ANALISI DEL COMMERCIO SPECIALE DI IMPORTAZIONE.

PAESI DI PROVENIENZA	QUANTITÀ	VALORE	QUANTITÀ distinte secondo il trattamento di tariffa		Riscossione	PAESI DI PROVENIENZA	QUANTITÀ	VALORE	QUANTITÀ distinte secondo il trattamento di tariffa		Riscossione
			Quantità	Dazio unitario					Quantità	Dazio unitario	
	Quintali	Lire		Lire	Lire		Quintali	Lire		Lire	Lire
351-c. - Filati di cotone, ritorti, greggi, di più di 20,000 fino a 30,000 m. per mezzo Kg.						351-f. - Filati di cotone, ritorti, greggi, di più di 50,000 fino a 60,000 m. per mezzo Kg.					
Germania	1	310				Francia	8	3 880			
Gran Bretagna	6	1 860				Germania	12	5 820			
Svizzera	20	6 200				Gran Bretagna	89	43 165			
						Svizzera	43	20 855			
1909 (Val. 310)	27	8 370	(a) 32	37.—	1 184						
1908 (» 325)	30	9 750				1909 (Val. 485)	(d) 152	73 720	159	65.—	9 750
1907 (» 350)	50	17 590				1903 (» 485)	235	113 975			
1906 (» 320)	79	25 250				1907 (» 525)	77	40 425			
1905 (» 285)	27	7 695				1906 (» 485)	38	18 430			
						1905 (» 450)	61	27 450			
351-d. - Filati di cotone, ritorti, greggi, di più di 30,000 fino a 40,000 m. per mezzo Kg.						351-g. - Filati di cotone, ritorti, greggi, di più di 60,000 m. per mezzo Kg.					
Germania	9	3 240				Austria-Ungheria	1	705			
Gran Bretagna	49	17 610				Francia	18	12 690			
Svizzera	37	13 220				Germania	87	61 335			
1909 (Val. 360)	(b) 95	34 200	94	45.—	4 230	Gran Bretagna	468	329 940			
1908 (» 375)	149	55 875				Svizzera	32	22 560			
1907 (» 405)	111	44 955									
1906 (» 365)	33	12 015				1909 (Val. 705)	(e) 606	427 230	584	75.—	43 800
1905 (» 330)	93	30 690				1908 (» 705)	1 116	786 730			
						1907 (» 755)	594	448 470			
						1906 (» 705)	316	222 730			
						1905 (» 680)	363	246 840			
351-e. - Filati di cotone, ritorti, greggi, di più di 40,000 fino a 50,000 m. per mezzo Kg.						352-a. - Filati di cotone, ritorti, imbianchiti, fino a 10,000 m. per mezzo Kg.					
Germania	14	5 950				Germania	10	2 550			
Gran Bretagna	78	33 150				1909 (Val. 255)	10	2 550	10	34.60	346
Svizzera	46	19 550				1908 (» 270)	3	810			
1909 (Val. 425)	(c) 138	58 650	128	57.—	7 296	1907 (» 305)	3	915			
1908 (» 440)	181	79 640				1906 (» 280)	5	1 400			
1907 (» 470)	63	29 610				1905 (» 215)	12	2 940			
1906 (» 430)	60	25 800									
1905 (» 395)	76	30 020									

(a) Compresi quintali 5 merce in cabotaggio sprovvista di documenti. — (b) Compreso qui tale 1 importato temporaneamente per la fabbricazione dei tessuti misti di seta e di cotone. — (c) Compresi quintali 10 importati temporaneamente per la fabbricazione dei tessuti misti di seta e di cotone. — (d) Compresi quintali 2 importati temporaneamente per la fabbricazione dei tessuti misti di seta e di cotone. — (e) Compresi quintali 22 importati temporaneamente per la fabbricazione dei tessuti misti di seta e di cotone.

ANALISI DEL COMMERCIO SPECIALE DI IMPORTAZIONE.

PAESI DI PROVENIENZA	QUANTITÀ	VALORE	QUANTITÀ distinte secondo il trattamento di tariffa		Riscossione	PAESI DI PROVENIENZA	QUANTITÀ	VALORE	QUANTITÀ distinte secondo il trattamento di tariffa		Riscossione
			Quantità	Dazio unitario					Quantità	Dazio unitario	
	Quintali	Lire		Lire	Lire		Quintali	Lire		Lire	Lire
352-b. - Filati di cotone, ritorti, imbianchiti, 106 a). di più di 10,000 fino a 20,000 m. per mezzo Kg.						352-e. - Filati di cotone, ritorti, imbianchiti, 106 b). di più di 40,000 fino a 50,000 m. per mezzo Kg.					
Germania	21	5 775	27	34.6)	934	Germania	10	4 400			
Gran Bretagna	12	3 300	6	33.00	232	Gran Bretagna	38	16 720			
						Svizzera	2	880			
1900 (Val. 275)	33	9 075				1900 (Val. 440)	(a) 50	22 000	41	69.—	2 820
1908 (» 290)	35	10 150				1908 (» 455)	33	15 015			
1907 (» 325)	22	7 150				1907 (» 485)	34	16 490			
1906 (» 300)	36	10 800				1906 (» 445)	32	14 240			
1905 (» 280)	28	7 840				1905 (» 440)	43	17 630			
352-c. - Filati di cotone, ritorti, imbianchiti, 106 a). di più di 20,000 fino a 30,000 m. per mezzo Kg.						352-f. - Filati di cotone, ritorti, imbianchiti, 106 b). di più di 50,000 fino a 60,000 m. per mezzo Kg.					
Francia	3	975				Germania	4	2 000			
Germania	9	2 925				Gran Bretagna	26	13 000			
Gran Bretagna	9	2 925				Svizzera	9	4 500			
Svizzera	5	1 025				1909 (Val. 500)	39	19 500	39	77.40	2.902
1900 (Val. 325)	26	8 450	26	49.—	1 274	1908 (» 500)	43	24 000			
1908 (» 340)	22	7 480				1907 (» 540)	47	25 380			
1907 (» 365)	13	4 745				1906 (» 500)	24	12 000			
1906 (» 335)	48	16 080				1905 (» 465)	40	18 600			
1905 (» 300)	41	12 300				352-g. - Filati di cotone, ritorti, imbianchiti, 106 b). di più di 60,000 m. per mezzo Kg.					
352-d. - Filati di cotone, ritorti, imbianchiti, 106 b). di più di 30,000 fino a 40,000 m. per mezzo Kg.						Austria-Ungheria	4	720			
Francia	5	1 875				Francia	2	1 440			
Germania	2	750				Germania	25	18 000			
Gran Bretagna	6	2 250				Gran Bretagna	17	12 240			
Svizzera	2	750				Svizzera	10	7 200			
1909 (Val. 375)	15	5 625	15	51.—	765	1909 (Val. 720)	(b) 55	39 600	47	87.—	4 089
1908 (» 390)	27	10 530				1908 (» 720)	56	40 320			
1907 (» 420)	18	7 560				1907 (» 770)	68	52 360			
1906 (» 380)	29	11 020				1906 (» 72)	48	34 560			
1905 (» 345)	38	13 110				1905 (» 695)	44	30 580			

(a) Compresi quintali 9 importati temporaneamente per la fabbricazione dei tessuti misti di seta e di cotone. — (b) Compresi quintali 8 importati temporaneamente per la fabbricazione dei tessuti misti di seta e di cotone.

Segue TAVOLA XIV.

ANALISI DEL COMMERCIO SPECIALE DI IMPORTAZIONE.

PAESI DI PROVENIENZA	QUANTITÀ	VALORE	QUANTITÀ distinte secondo il trattamento di tariffa		Riscossione	PAESI DI PROVENIENZA	QUANTITÀ	VALORE	QUANTITÀ distinte secondo il trattamento di tariffa		Riscossione
			Quantità	Dazio unitario					Quantità	Dazio unitario	
	Quintali	Lire		Lire	Lire		Quintali	Lire		Lire	Lire
353-a. - Filati di cotone, ritorti, tinti, fino a 10,000 m. per mezzo Kg.						353-d. - Filati di cotone, ritorti, tinti, di più di 30,000 fino a 40,000 m. per mezzo Kg.					
Germania	7	2 030				Francia	4	1 640			
1909 (Val. 290)	7	2 030	7	46.—	322	Germania	101	41 410			
1908 (» 335)	14	4 270				Gran Bretagna	1	410			
1907 (» 340)	14	4 760				Svizzera	23	9 430			
1906 (» 345)	14	4 410				1909 (Val. 410) a)	129	52 890	117	66.—	7 020
1905 (» 280)	49	13 720				1903 (» 425)	95	40 375			
						1907 (» 455)	116	52 780			
						1906 (» 415)	107	44 405			
						1905 (» 380)	145	55 100			
353-b. - Filati di cotone, ritorti, tinti, di più di 10,000 fino a 20,000 m. per mezzo Kg.						353-e. - Filati di cotone, ritorti, tinti, di più di 40,000 fino a 50,000 m. per mezzo Kg.					
Francia	6	1 860				Francia	1	475			
Germania	481	149 410				Germania	16	7 600			
Gran Bretagna	12	3 720				Svizzera	15	7 425			
Svizzera	12	3 720				1909 (Val. 475) b)	32	15 200	24	72.—	1 728
1909 (Val. 310)	511	158 410	511	46.—	23 506	1908 (» 490)	45	22 050			
1908 (» 325)	365	118 625				1907 (» 520)	66	34 320			
1907 (» 360)	326	117 360				1905 (» 480)	78	37 440			
1906 (» 335)	282	94 470				1905 (» 445)	52	23 140			
1905 (» 315)	328	103 320									
353-c. - Filati di cotone, ritorti, tinti, di più di 20,000 fino a 30,000 m. per mezzo Kg.						353-f. - Filati di cotone, ritorti, tinti, di più di 50,000 fino a 60,000 m. per mezzo Kg.					
Germania	470	169 200				Germania	62	33 470			
Gran Bretagna	54	19 440				Gran Bretagna	1	535			
Svizzera	586	210 960				Svizzera	6	3 210			
1909 (Val. 300)	1 110	399 600	1 110	52.—	57 720	1909 (Val. 535) c)	69	36 915	55	80.—	4 400
1908 (» 375)	1 032	387 000				1908 (» 535)	39	20 865			
1907 (» 400)	1 109	443 600				1907 (» 575)	60	34 500			
1906 (» 370)	1 107	409 590				1906 (» 535)	48	25 680			
1905 (» 335)	1 069	358 115				1905 (» 500)	43	24 000			

(a) Compresi quintali 12 importati temporaneamente per la fabbricazione dei tessuti misti di seta e di cotone. — (b) Compresi quintali 8 importati temporaneamente per la fabbricazione di tessuti misti di seta e di cotone. — (c) Compresi quintali 41 importati temporaneamente per la fabbricazione dei tessuti misti di seta e di cotone.

ANALISI DEL COMMERCIO SPECIALE DI IMPORTAZIONE.

PAESI DI PROVENIENZA	QUANTITÀ	VALORE	QUANTITÀ distinte secondo il trattamento di tariffa		Riscossione	PAESI DI PROVENIENZA	QUANTITÀ	VALORE	QUANTITÀ distinte secondo il trattamento di tariffa		Riscossione
			Quantità	Dazio unitario					Quantità	Dazio unitario	
353-g. - Filati di cotone, ritorti, tinti, di più 106 b. di 60,000 m. per mezzo Kg.						Francia	228	205 200			
Germania	306	231 030				Germania	1 811	1 629 900			
Gran Bretagna	9	6 795				Gran Bretagna	1 798	1 618 207			
Svizzera	24	18 420				Svizzera	27	21 300			
1909 (Val. 755)	(a) 339	255 945	104	90.—	9 360	1909 (Val. 907)	4 056	3 650 400	4 056	110.—	446 460
1908 (» 755)	294	221 970				1908 (» 900)	3 899	3 509 100			
1907 (» 805)	489	393 645				1907 (» 900)	4 290	3 861 000			
1906 (» 755)	277	209 135				1906 (» 900)	3 755	3 379 500			
1905 (» 730)	258	188 340				1905 (» 900)	3 772	3 394 800			
354. - Catene ordite (Warps). 107.						357. - Cordami di cotone. 110.					
Germania	1	300				Francia	1	260	87	35.—	3 045
1909 (Val. 300)	1	300	1	54.05	54	Germania	35	9 400	19	18.—	342
1908 (» 280)	1	280				Gran Bretagna	45	11 700	1	72.—	72
1907 (» div.)	2	640				Algeria	26	6 760			
1906 (» div.)	—	—				1903 (Val. 260)	107	27 820			
1905 (» div.)	6	1 920				1908 (» 260)	99	25 740			
355. - Filati di vigogna, 109.						1907 (» 290)	41	11 890			
Germania	1	330				1906 (» 260)	12	3 120			
1909 (Val. 330)	1	330	1	53.—	53	1905 (» 240)	27	6 480			
1908 (» 390)	2	780				358. - Reti da pesca, di cotone. 111.					
1907 (» div.)	1	300				Austria-Ungheria	5	4 400	81	75.90	6 755
1906 (» div.)	2	570				Francia	90	73 800	47	51.70	2 430
1905 (» div.)	97	26 190				Germania	95	77 900	20	68.20	1 364
356. - Filati di cotone da cucire, avvolti su 108. rocchetti, in gomitoli e simili, pre- parati per la vendita al minuto.						Gran Bretagna	1	820	20	38.50	770
Austria-Ungheria	19	17 400				Svizzera	7	5 740	15	84.70	1 270
Belgio	173	155 700							7	diversi	502
						1903 (Val. 820)	198	162 860			
						1908 (» 820)	140	114 800			
						1907 (» 850)	141	119 850			
						1906 (» 830)	110	91 300			
						1905 (» 800)	112	89 600			

(a) Compresi quintali 235 importati temporaneamente per la fabbricazione dei tessuti misti di seta e di cotone.

Segue TAVOLA XIV.

ANALISI DEL COMMERCIO SPECIALE DI IMPORTAZIONE.

PAESI DI PROVENIENZA	QUANTITÀ	VALORE	QUANTITÀ distinte secondo il trattamento di tariffa		Riscossione	PAESI DI PROVENIENZA	QUANTITÀ	VALORE	QUANTITÀ distinte secondo il trattamento di tariffa		Riscossione
			Quantità	Dazio unitario					Quantità	Dazio unitario	
	Quintali	Lire		Lire	Lire		Quintali	Lire		Lire	Lire
359-a. - Tessuti di cotone, greggi, lisci, pe- 112 a) 1. santi Kg. 13 o più per 100 m², con 27 fili o meno, nei 5 mm.						Germania	110	45 100			
						Gran Bretagna	25	10 250			
						Svizzera	7	2 870			
Austria-Ungheria	26	6 344	316 —	60.—	19 960	1909 (Val. 410)	200	82 000	207	74.—	14.800
Francia	60	14 640	(a) 53	esenti	—	1908 (» 435)	667	290 145			
Germania	181	44 104				1907 (» 475)	413	106 175			
Gran Bretagna	82	20 068				1906 (» 430)	164	70 520			
Svizzera	2	488				1905 (» 380)	151	57 380			
Stati Uniti	18	4 392									
1909 (Val. 244)	369	90 036				359-d. - Tessuti di cotone, greggi, lisci, pe- 112 b) 1. santi Kg. 11 o più, ma meno di 13 per 100 m², con 27 fili o meno, nei 5 mm.					
1908 (» 265)	364	96 490				Austria-Ungheria	1	258			
1907 (» 300)	475	142 500				Francia	4	1 032	(a) 265	15.—	3 975
1906 (» 260)	281	73 060				Germania	2	516	7	60.—	420
1905 (» 230)	272	62 560				Gran Bretagna	265	68 370			
						1909 (Val. 258)	272	70 176			
						1908 (» 280)	5	1 400			
						1907 (» 315)	290	91 350			
						1906 (» 285)	5	1 325			
						1905 (» 245)	7	1 715			
359-b. - Tessuti di cotone, greggi, lisci, pe- 112 a) 2. santi Kg. 13 o più per 100 m², con più di 27 fino a 38 fili, nei 5 mm.						359-e. - Tessuti di cotone, greggi, lisci, pe- 112 b) 2. santi Kg. 11 o più, ma meno di 13 per 100 m², con più di 27 fino a 38 fili, nei 5 mm.					
Austria-Ungheria	17	4 244				Gran Bretagna	113	35 708			
Belgio	2	504				Svizzera	5	1 580			
Francia	20	5 010									
Germania	35	8 820				1909 (Val. 316)	118	37 288	118	70.—	8 260
Gran Bretagna	4	1 038				1908 (» 340)	12	4 080			
Svizzera	4	1 008				1907 (» 375)	208	78 000			
1909 (Val. 252)	82	20 664	82	70.—	5 740	1906 (» 340)	9	3 060			
1903 (» 275)	154	42 350				1905 (» 295)	25	7 375			
1907 (» 310)	89	27 590									
1906 (» 280)	89	24 920									
1905 (» 250)	77	19 250									
359-c. - Tessuti di cotone, greggi, lisci, pe- 112 a) 3. santi Kg. 13 o più per 100 m², con più di 38 fili, nei 5 mm.											
Austria-Ungheria	3	1 230									
Francia	55	22 550									

(a) Regime eccezionale.

ANALISI DEL COMMERCIO SPECIALE DI IMPORTAZIONE.

PAESI DI PROVENIENZA	QUANTITÀ	VALORE	QUANTITÀ distinte secondo il trattamento di tariffa		Riscossione	PAESI DI PROVENIENZA	QUANTITÀ	VALORE	QUANTITÀ distinte secondo il trattamento di tariffa		Riscossione
			Quantità	Dazio unitario					Quantità	Dazio unitario	
	Quintali	Lire		Lire	Lire		Quintali	Lire		Lire	Lire
359-f. - Tessuti di cotone, greggi, lisci, pesanti Kg. 11 o più, ma meno di 13 per 100 m², con più di 38 fili, nei 5 mm.						359-i. - Tessuti di cotone, greggi, lisci, pesanti Kg. 7 o più, ma meno di 11 per 100 m², con più di 38 fili, nei 5 mm.					
Francia	6	2 514				Francia	6	2 622			
1909 (Val. 419)	6	2 514	6	90.—	540	Germania	16	6 932	309	90.—	27 810
1908 (» 445)	11	4 895				Gran Bretagna	393	171 741	(a) 161	esenti	—
1907 (» 485)	49	23 765				Svizzera	55	24 035			
1906 (» 440)	35	15 400				1903 (Val. 437)	470	205 390			
1905 (» 400)	54	21 600				1908 (» 465)	492	228 780			
						1907 (» 515)	211	108 665			
						1906 (» 470)	165	77 550			
						1905 (» 420)	192	42 840			
359-g. - Tessuti di cotone, greggi, lisci, pesanti Kg. 7 o più, ma meno di 11 per 100 m², con 27 fili o meno, nei 5 mm.						359-l. - Tessuti di cotone, greggi, lisci, pesanti Kg. 3 o più, ma meno di 7 per 100 m², con 27 fili o meno, nei 5 mm.					
Francia	6	1 602	(a) 305	15.—	4 575	Austria-Ungheria	5	1 600			
Germania	6	1 602	285	65.—	18 525	Svizzera	19	6 080			
Gran Bretagna	578	154 326				1909 (Val. 320)	24	7 680	24	90.—	2 160
1909 (Val. 267)	590	157 530				1908 (» 345)	47	16 215			
1908 (» 290)	80	23 200				1907 (» 395)	38	15 010			
1907 (» 330)	2 425	800 250				1906 (» 360)	9	3 240			
1906 (» 300)	22	6 600				1905 (» 320)	13	4 160			
1905 (» 260)	16	4 160									
359-h. - Tessuti di cotone, greggi, lisci, pesanti Kg. 7 o più, ma meno di 11 per 100 m², con più di 27 fino a 38 fili, nei 5 mm.						359-m. - Tessuti di cotone, greggi, lisci, pesanti Kg. 3 o più, ma meno di 7 per 100 m², con più di 27 fino a 33 fili, nei 5 mm.					
Austria-Ungheria	1	334	(a) 964	esenti	—	Belgio	3	1 116			
Belgio	19	6 346	195	75.—	14 625	Germania	35	13 020	(a) 497	esenti	—
Francia	8	2 672				Gran Bretagna	68	255 192	335	112.—	37 520
Germania	51	17 034				Svizzera	103	40 176			
Gran Bretagna	870	290 580				1909 (Val. 372)	832	309 504			
Svizzera	209	69 806				1908 (» 400)	855	342 000			
Stati Uniti	1	334				1907 (» 465)	686	318 990			
1909 (Val. 334)	1 159	387 106				1906 (» 420)	397	166 740			
1908 (» 360)	1 198	431 230				1905 (» 370)	164	60 680			
1907 (» 400)	1 351	540 400									
1906 (» 365)	1 275	465 375									
1905 (» 320)	501	160 320									

(a) Regime eccezionale.

Segue TAVOLA XIV.

ANALISI DEL COMMERCIO SPECIALE DI IMPORTAZIONE.

PAESI DI PROVENIENZA	QUANTITÀ	VALORE	QUANTITÀ distinte secondo il trattamento di tariffa		Riscossione	PAESI DI PROVENIENZA	QUANTITÀ	VALORE	QUANTITÀ distinte secondo il trattamento di tariffa		Riscossione			
			Quantità	Dazio unitario					Quantità	Dazio unitario				
	Quintali	Lire		Lire	Lire		Quintali	Lire		Lire	Lire			
559-n. - Tessuti di cotone, greggi, lisci, pesanti Kg. 3 o più ma meno di 7 per 100 m ² , con più di 38 fili, nei 5 mm. 112 c) 3.						362-a. - Tessuti di cotone, greggi, operati, pesanti Kg. 13 o più per 100 m ² , con 27 fili o meno, nei 5 mm. 116 a) 1.								
Belgio	7	3 465	(a) 128	esenti	—	Gran Bretagna	1	298	2	80.—	160			
Gran Bretagna	131	64 845				33	126.—	4 158				Stati Uniti	1	298
Svizzera	23	11 385										1909 (Val. 298)	2	596
1909 (Val. 495)	161	79 695				1908 (» 320)	1	320						
1908 (» 525)	157	82 425				1907 (» 355)	4	1 420						
1907 (» 595)	63	37 485				1906 (» 315)	3	945						
1906 (» 535)	69	36 915				1905 (» 390)	6	2 340						
1905 (» 475)	55	26 125												
360. - Tessuti di cotone, feltrati, per cartiere. 112.						362-b. - Tessuti di cotone, greggi, operati, pesanti Kg. 13 o più per 100 m ² , con più di 27 fino a 38 fili, nei 5 mm. 116 a) 2.								
Austria-Ungheria	6	3 000				Svizzera	1	311						
Belgio	8	4 000				1909 (Val. 311)	1	311	1	90.—	90			
Francia	38	19 000				1908 (» 335)	—	—						
Germania	13	6 500				1907 (» 370)	—	—						
Gran Bretagna	17	8 500				1906 (» 340)	1	340						
1909 (Val. 500)	82	41 000	32	60.—	4 920	1905 (» 390)	—	—						
1908 (» 500)	7	3 500				362-c. - Tessuti di cotone, greggi, operati, pesanti Kg. 13 o più per 100 m ² , con più di 38 fili, nei 5 mm. 116 b) 3.								
1907 (» 525)	2	1 050				1909 (Val. 493)	—	—	—	—	—			
1906 (» 500)	—	—				1908 (» 520)	—	—						
1905 (» 480)	—	—				1907 (» 555)	—	—						
						1906 (» 515)	5	2 575						
361. - Cigne di trasmissione, di cotone, non cucite, 112.						1905 (» 390)	—	—						
Germania	16	7 520				362-d. - Tessuti di cotone, greggi, operati, pesanti Kg. 11 o più, ma meno di 13 per 100 m ² , con 27 fili elementari o meno, nei 5 mm. 116 b) 1.								
Gran Bretagna	49	23 030				1909 (Val. 317)	—	—	—	—	—			
Svizzera	3	1 410				1908 (» 340)	—	—						
1909 (Val. 470)	68	31 960	68	60.—	4 080	1907 (» 375)	—	—						
1908 (» 470)	16	7 520				1906 (» 345)	5	1 725						
1907 (» 495)	1	495				1905 (» 390)	—	—						
1906 (» 470)	11	5 170												
1905 (» 450)	—	—												

(a) Regime eccezionale.

ANALISI DEL COMMERCIO SPECIALE DI IMPORTAZIONE.

PAESI DI PROVENIENZA	QUANTITÀ	VALORE	QUANTITÀ distinte secondo il trattamento di tariffa		Riscossione	PAESI DI PROVENIENZA	QUANTITÀ	VALORE	QUANTITÀ distinte secondo il trattamento di tariffa		Riscossione
			Quantità	Dazio unitario					Quantità	Dazio unitario	
364-e. - Tessuti di cotone, imbianchiti, operati, pesanti Kg. 11 o più, ma meno di 13 per 100 m², con più di 27 fino a 38 fili, nei 5 mm.						364-h. - Tessuti di cotone, imbianchiti, operati, pesanti Kg. 7 o più, ma meno di 11 per 100 m², con più di 27 fino a 38 fili, nei 5 mm.					
Germania	2	878				Austria-Ungheria.	11	5 357			
Svizzera	1	49				Francia	15	7 305			
						Germania	21	10 227			
1909 (Val. 439)	3	1 317	3	108.—	324	Gran Bretagna	48	23 376			
1908 (» 465)	2	930									
1907 (» 500)	7	3 500				1909 (Val. 487)	95	46 265	95	114.—	10 830
1906 (» 465)	2	930				1908 (» 515)	54	27 310			
1905 (» 470)	14	6 580				1907 (» 555)	69	38 295			
						1906 (» 520)	48	24 960			
						1905 (» 470)	32	15 040			
364-f. - Tessuti di cotone, imbianchiti, operati, pesanti Kg. 11 o più ma meno di 13 per 100 m², con più di 38 fili, nei 5 mm.						364-i. - Tessuti di cotone, imbianchiti, operati, pesanti Kg. 7 o più, ma meno di 11 per 100 m², con più di 38 fili, nei 5 mm.					
Austria-Ungheria.	2	1 164				Austria-Ungheria.	6	3 858			
Francia	2	1 164				Francia	4	2 572			
Germania	9	5 238				Germania	20	12 860			
Gran Bretagna.	3	1 746				Gran Bretagna.	32	20 576			
						Svizzera	1	643			
1909 (Val. 582)	16	9 312	16	132.—	2 112	Stati Uniti.	1	643			
1908 (» 610)	11	6 710									
1907 (» 650)	13	8 450				1909 (Val. 643)	64	41 162	64	132.—	8 448
1906 (» 605)	34	20 570				1908 (» 675)	159	107 325			
1905 (» 470)	17	7 990				1907 (» 725)	109	79 025			
						1906 (» 680)	89	60 520			
						1905 (» 470)	116	54 520			
364-g. - Tessuti di cotone, imbianchiti, operati, pesanti Kg. 7 o più, ma meno di 11 per 100 m², con 27 fili o meno, nei 5 mm.						364-l. - Tessuti di cotone, imbianchiti, operati, pesanti Kg. 3 o più, ma meno di 7 per 100 m², con 27 fili o meno, nei 5 mm.					
Svizzera	1	400				Austria-Ungheria.	1	516			
						Gran Bretagna.	1	516			
1903 (Val. 400)	1	400	1	102.—	102						
1908 (» 425)	1	425				1909 (Val. 516)	2	1 032	2	132.—	264
1907 (» 465)	5	2 325				1908 (» 545)	2	1 090			
1906 (» 430)	2	860				1907 (» 595)	1	595			
1905 (» 470)	2	940				1906 (» 560)	1	56			
						1905 (» 470)	—	—			

Segue TAVOLA XIV.

ANALISI DEL COMMERCIO SPECIALE DI IMPORTAZIONE.

PAESI DI PROVENIENZA	QUANTITÀ	VALORE	QUANTITÀ distinte secondo il trattamento di tariffa		Riscossione	PAESI DI PROVENIENZA	QUANTITÀ	VALORE	QUANTITÀ distinte secondo il trattamento di tariffa		Riscossione
			Quantità	Dazio unitario					Quantità	Dazio unitario	
	Quintali	Lire		Lire	Lire		Quintali	Lire		Lire	Lire
364-m. - Tessuti di cotone imbianchiti, operati, pesanti Kg. 3 o più, ma meno di 7 per 100 m ² , con più di 27 fino a 38 fili, nei 5 mm. 113 c) 2.						366. Tessuti di cotone, per medicazioni, chimicamente puri. 113.					
1909 (Val. 612)	—	—	—	—	—	Francia	1	450			
1908 (» 645)	—	—				Germania	26	11 700			
1907 (» 710)	4	2 840				1909 (Val. 450)	27	12 150	27	90.—	2 430
1906 (» 665)	2	1 330				1908 (» 450)	21	9 450			
1905 (» 470)	5	2 350				1907 (» 450)	19	8 550			
						1906 (» 420)	18	7 560			
						1905 (» 400)	9	3 600			
364-n. - Tessuti di cotone, imbianchiti, operati, pesanti Kg. 3 o più, ma meno di 7 per 100 m ² , con più di 38 fili, nei 5 mm. 113 c) 3.			*			367-a. Tessuti di cotone, a colori o tinti, lisci, non mercerizzati, pesanti Kg. 13 o più per 100 m ² , con 27 fili o meno, nei 5 mm. 114 a) 1.					
Gran Bretagna.	1	799				Austria-Ungheria.	19	6 061			
1909 (Val. 799)	1	799	1	175.20	175	Francia	52	16 588			
1908 (» 835)	2	1 670				Germania	174	55 506	337	95.—	32 015
1907 (» 905)	9	8 145				Gran Bretagna.	64	20 416	(a) 12	esenti	—
1906 (» 855)	4	3 420				Svizzera	17	5 423			
1905 (» 470)	—	—				Argentina	12	3 828			
						Stati Uniti.	11	3 509			
365. Coperte di cotone. 113-114.						1909 (Val. 319)	349	111 331			
Austria-Ungheria.	3	1 440				1908 (» 340)	297	100 980			
Francia	12	5 760				1907 (» 375)	278	104 250			
Germania	27	12 960				1906 (» 335)	253	84 755			
Gran Bretagna.	456	218 880				1905 (» 300)	193	57 900			
Svizzera	1	480				367-b. - Tessuti di cotone, a colori o tinti, lisci, non mercerizzati, pesanti Kg. 13 o più per 100 m ² , con più di 27 fino a 38 fili, nei 5 mm. 114 a) 2.					
Stati Uniti.	102	48 960				Austria-Ungheria.	19	6 213			
1909 (Val. 480)	601	288 480	601	100.—	60 100	Belgio	1	327			
1908 (» 480)	583	279 840				Francia	47	15 360			
1907 (» 500)	649	324 500				Germania	304	99 403			
1906 (» 450)	550	247 500				Gran Bretagna.	149	48 723			
1905 (» 440)	362	159 280									

(a) Merce di produzione nazionale reimportata.

ANALISI DEL COMMERCIO SPECIALE DI IMPORTAZIONE.

PAESI DI PROVENIENZA	QUANTITÀ	VALORE	QUANTITÀ distinte secondo il trattamento di tariffa		Riscossione	PAESI DI PROVENIENZA	QUANTITÀ	VALORE	QUANTITÀ distinte secondo il trattamento di tariffa		Riscossione
			Quantità	Dazio unitario					Quantità	Dazio unitario	
	Quintali	Lire		Lire	Lire		Quintali	Lire		Lire	Lire
Svizzera	26	8 502									
Stati Uniti	14	4 578									
1909 (Val. 327)	560	183 120	559	105	58 695						
1908 (» 350)	470	164 500	(a) 1	esenti	—						
1907 (» 385)	473	182 105									
1906 (» 355)	454	161 170									
1905 (» 320)	350	112 000									
367-c. Tessuti di cotone, a colori o tinti, li- 114 a) 3. sci, non mercerizzati, pesanti Kg. 13 o più per 100 m², con più di 38 fili, nei 5 mm.											
Austria-Ungheria . . .	85	42 925									
Belgio	2	1 010									
Francia	189	95 445	1 357	109	147 913						
Germania	609	307 545	(a) 1	esenti	—						
Gran Bretagna	435	219 675									
Svizzera	23	11 615									
Stati Uniti	15	7 575									
1909 (Val. 505)	1 358	685 790									
1908 (» 530)	1 167	618 510									
1907 (» 470)	1 260	719 500									
1906 (» 530)	1 258	666 740									
1905 (» 470)	1 026	482 220									
367-d. - Tessuti di cotone, a colori o tinti, 114 b) 1. lisci, non mercerizzati, pesanti Kg. 11 o più, ma meno di 13 per 100 m², con 27 fili o meno nei 5 mm.											
Austria-Ungheria . . .	1	933									
Francia	2	666									
Germania	10	3 330									
Gran Bretagna	3	999									
1909 (Val. 333)	16	5 328	16	85.—	1 360						
1908 (» 355)	18	6 390									
1907 (» 390)	9	3 510									
1906 (» 365)	11	4 015									
1905 (» 315)	45	14 175									
367-e. - Tessuti di cotone, a colori o tinti, 114 b) 2. lisci, non mercerizzati, pesanti Kg. 11 o più, ma meno di 13 per 100 m², con più di 27 fino a 38 fili, nei 5 mm.											
Francia	11	4 411									
Germania	32	12 832									
Gran Bretagna	28	11 228									
Svizzera	5	2 005									
Stati Uniti	2	802									
1909 (Val. 401)	78	31 278	78	95.—	7 410						
1908 (» 425)	55	23 375									
1907 (» 460)	85	39 100									
1906 (» 425)	70	29 750									
1905 (» 375)	85	31 875									
367-f. - Tessuti di cotone, a colori o tinti, 114 b) 3. lisci, non mercerizzati, pesanti Kg. 11 o più, ma meno di 13 per 100 m², con più di 38 fili, nei 5 mm.											
Austria-Ungheria . . .	8	4 152									
Francia	6	3 114									
Germania	24	12 456									
Gran Bretagna	42	21 798									
Svizzera	16	8 304									
1909 (Val. 519)	96	49 824	96	125.—	12 000						
1908 (» 545)	79	43 055									
1907 (» 585)	102	59 670									
1906 (» 540)	100	54 000									
1905 (» 495)	197	97 515									
367-g. - Tessuti di cotone, a colori o tinti, 114 b) 4. lisci, non mercerizzati, pesanti Kg. 7 o più, ma meno di 11 per 100 m², con 27 fili o meno, nei 5 mm.											
Austria-Ungheria . . .	3	1 041									
Francia	4	1 388									
Germania	25	8 675									
Gran Bretagna	24	8 328									

(a) Merce di produzione nazionale reimportata.

Segue TAVOLA XIV.

ANALISI DEL COMMERCIO SPECIALE DI IMPORTAZIONE.

PAESI DI PROVENIENZA	QUANTITÀ	VALORE	QUANTITÀ distinte secondo il trattamento di tariffa		Riscossione	PAESI DI PROVENIENZA	QUANTITÀ	VALORE	QUANTITÀ distinte secondo il trattamento di tariffa		Riscossione
			Quantità	Dazio unitario					Quantità	Dazio unitario	
Svizzera	6	2 082									
Stati Uniti	4	1 388									
1909 (Val. 347)	66	22 902	66	90.—	5 940						
1908 (» 370)	62	22 940									
1907 (» 410)	91	37 310									
1906 (» 380)	103	39 140									
1905 (» 335)	63	21 105									
367-h. - Tessuti di cotone, a colori o tinti, 114 b) 2. lisci, non mercerizzati, pesanti Kg. 7 o più, ma meno di 11 per 100 m², con più di 27 fino a 38 fili, nei 5 mm.											
Austria-Ungheria	51	21 624									
Francia	143	60 632									
Germania	209	88 616									
Gran Bretagna	784	332 416									
Svizzera	54	22 896									
Stati Uniti	67	28 408									
1909 (Val. 424)	1 308	554 592	1 308	100.—	130 800						
1908 (» 450)	1 358	611 100									
1907 (» 490)	1 491	730 590									
1906 (» 455)	1 025	466 375									
1905 (» 405)	443	179 415									
367-i. - Tessuti di cotone, a colori o tinti, 114 b) 3. lisci, non mercerizzati, pesanti Kg. 7 o più, ma meno di 11 per 100 m², con più di 38 fili, nei 5 mm.											
Austria-Ungheria	114	61 788									
Belgio	5	2 710									
Francia	82	44 444									
Germania	162	87 804									
Gran Bretagna	1 123	603 666									
Svizzera	21	11 382									
Stati Uniti	16	8 672									
1909 (Val 542)	1 523	825 466	1 523	125.—	490 375						
1908 (» 570)	1 392	793 440									
1907 (» 620)	1 550	961 000									
1906 (» 575)	1 205	692 875									
1905 (» 520)	308	160 160									
367-l. - Tessuti di cotone, a colori o tinti, 114 c) 1. lisci, non mercerizzati, pesanti Kg. 3 o più, ma meno di 7 per 100 m², con 27 fili o meno, nei 5 mm.											
Germania	10	4 100									
Gran Bretagna	6	2 460									
Svizzera	6	2 460									
1909 (Val. 410)	22	9 020	22	125.—	2 750						
1908 (» 435)	8	3 480									
1907 (» 485)	13	6 305									
1906 (» 450)	14	6 300									
1905 (» 405)	30	12 150									
367-m. - Tessuti di cotone, a colori o tinti, 114 c) 2. lisci, non mercerizzati, pesanti Kg. 3 o più, ma meno di 7 per 100 m², con più di 27 fino a 38 fili, nei 5 mm.											
Austria-Ungheria	2	944									
Francia	8	3 776									
Germania	109	51 448									
Gran Bretagna	113	53 336									
Svizzera	118	55 696									
1909 (Val. 472)	350	165 200	350	147.—	51 450						
1908 (» 500)	318	159 000									
1907 (» 565)	354	200 010									
1906 (» 520)	369	191 880									
1905 (» 460)	208	95 680									
367-n. - Tessuti di cotone, a colori o tinti, 114 c) 3. lisci, non mercerizzati, pesanti Kg. 3 o più, ma meno di 7 per 100 m², con più di 38 fili, nei 5 mm.											
Francia	4	2 440									
Germania	20	12 200									
Gran Bretagna	40	24 400									

ANALISI DEL COMMERCIO SPECIALE DI IMPORTAZIONE.

PAESI DI PROVENIENZA	QUANTITÀ	VALORE	QUANTITÀ distinte secondo il trattamento di tariffa		Riscossione	PAESI DI PROVENIENZA	QUANTITÀ	VALORE	QUANTITÀ distinte secondo il trattamento di tariffa		Riscossione
			Quantità	Dazio unitario					Quantità	Dazio unitario	
	Quintali	Lire		Lire	Lire		Quintali	Lire		Lire	Lire
Svizzera	9	5 490				Francia	9	4 725			
Stati Uniti	2	1 220				Germania	41	21 525			
1909 (Val. 610)	75	45 750	75	161.—	12 075	Gran Bretagna	85	44 625			
1908 (» 640)	103	65 920				Svizzera	1	525			
1907 (» 710)	135	95 850				Stati Uniti	2	1 050			
1906 (» 650)	108	70 200				1909 (Val. 525)	170	89 250	170	109.—	18 530
1905 (» 580)	95	55 100				1908 (» 550)	30	16 509			
368-a. - Tessuti di cotone, a colori o tinti, 114 a) 1. lisci, mercerizzati, pesanti Kg. 13 o più per 100 m², con 27 fili o meno, nei 5 mm.						1907 (» 590)	112	66 080			
Gran Bretagna	1	339				1906 (» 540)	31	16 740			
Svizzera	1	339				1905 (» 480)	20	9 600			
1909 (Val. 339)	2	678	2	95.—	190	368-d. - Tessuti di cotone, a colori o tinti, 114 b) 1. lisci, mercerizzati, pesanti Kg. 11 o più, ma meno di 13 per 100 m², con 27 fili o meno, nei 5 mm.					
1908 (» 360)	5	1 800				Francia	1	353			
1907 (» 395)	17	6 715				1909 (Val. 353)	1	353	1	90.—	90
1906 (» 345)	5	1 725				1908 (» 375)	2	750			
1905 (» 310)	2	620				1907 (» 410)	1	410			
368-b. - Tessuti di cotone, a colori o tinti, 114 a) 2. lisci, mercerizzati, pesanti Kg. 13 o più per 100 m², con più di 27 fino a 38 fili, nei 5 mm.						1906 (» 375)	1	375			
Austria-Ungheria	2	694				1905 (» 325)	—	—			
Francia	1	347				368-c. - Tessuti di cotone, a colori o tinti, 114 b) 2. lisci, mercerizzati, pesanti Kg. 11 o più, ma meno di 13 per 100 m², con più di 27 fino a 38 fili, nei 5 mm.					
Germania	9	3 123				Austria-Ungheria	2	842			
Gran Bretagna	14	4 858				Francia	3	1 263			
1909 (Val. 347)	26	9 022	26	105.—	2 730	Germania	2	842			
1908 (» 370)	35	12 950				Gran Bretagna	9	3 789			
1907 (» 405)	26	10 530				Stati Uniti	2	842			
1906 (» 365)	25	9 125				1909 (Val. 421)	18	7 578	18	100.—	1 800
1905 (» 330)	19	6 270				1908 (» 445)	8	3 560			
368-c. - Tessuti di cotone, a colori o tinti, 114 a) 3. lisci, mercerizzati, pesanti Kg. 13 o più per 100 m², con più di 38 fili, nei 5 mm.						1907 (» 480)	25	12 000			
Austria-Ungheria	31	16 275				1906 (» 435)	28	12 180			
Belgio	1	525				1905 (» 385)	3	1 155			

Segue TAVOLA XIV.

ANALISI DEL COMMERCIO SPECIALE DI IMPORTAZIONE.

PAESI DI PROVENIENZA	QUANTITÀ	VALORE	QUANTITÀ distinte secondo il trattamento di tariffa		Riscossione	PAESI DI PROVENIENZA	QUANTITÀ	VALORE	QUANTITÀ distinte secondo il trattamento di tariffa		Riscossione
			Quantità	Dazio unitario					Quantità	Dazio unitario	
368-f. - Tessuti di cotone, a colori o tinti, 114 b) 3. lisci, mercerizzati, pesanti Kg. 11 o più, ma meno di 13 per 100 m², con più di 38 fili, nei 5 mm.						368-i. - Tessuti di cotone, a colori o tinti, 114 b) 3. lisci, mercerizzati, pesanti Kg. 7 o più, ma meno di 11 per 100 m², con più di 38 fili, nei 5 mm.					
Austria-Ungheria.	9	4 851				Austria-Ungheria.	54	30 348			
Germania	9	4 851				Francia	40	5 620			
Gran Bretagna	7	3 773				Germania	27	15 474			
Svizzera	1	539				Gran Bretagna	135	75 870			
						Svizzera	13	7 306			
1909 (Val. 539)	26	14 014	26	125.—	3 250	1909 (Val. 562)	239	134 318	239	125	29 875
1908 (» 565)	23	12 995				1908 (» 590)	236	168 740			
1907 (» 605)	18	10 890				1907 (» 640)	192	122 880			
1906 (» 550)	37	9 350				1906 (» 585)	47	27 495			
1905 (» 505)	4	2 020				1905 (» 530)	9	4 770			
368-g. - Tessuti di cotone, a colori o tinti, 114 b) 1. lisci, mercerizzati, pesanti Kg. 7 o più, ma meno di 11 per 100 m², con 27 fili o meno, nei 5 mm.						368-l. - Tessuti di cotone, a colori o tinti, 114 c) 1. lisci, mercerizzati, pesanti Kg. 3 o più, ma meno di 7 per 100 m², con 27 fili o meno, nei 5 mm.					
Austria-Ungheria.	1	367				1909 (Val. 430)	—	—	—	—	—
Gran Bretagna	8	2 986				1908 (» 455)	3	1 365			
						1907 (» 505)	1	505			
1909 (Val. 367)	9	3 303	9	95.—	855	1906 (» 460)	1	460			
1908 (» 390)	4	1 560				1905 (» 415)	—	—			
1907 (» 430)	1	430									
1906 (» 390)	3	1 170									
1905 (» 345)	3	1 035									
368-h. - Tessuti di cotone, a colori o tinti, 114 b) 2. lisci, mercerizzati, pesanti Kg. 7 o più, ma meno di 11 per 100 m², con più di 27 fino a 38 fili, nei 5 mm.						368-m. - Tessuti di cotone, a colori o tinti, 114 c) 2. lisci, mercerizzati, pesanti Kg. 3 o più, ma meno di 7 per 100 m², con più di 27 fino a 38 fili, nei 5 mm.					
Austria-Ungheria.	22	9 768				Francia	8	3 936			
Francia	14	6 216				Germania	140	68 880			
Germania	32	14 208				Gran Bretagna	14	6 888			
Gran Bretagna	61	27 084				Svizzera	139	68 388			
Svizzera	17	7 548									
1909 (Val. 444)	146	64 824	146	105.—	15 330	1909 (Val. 492)	301	148 092	301	147.—	44 247
1908 (» 470)	161	75 670				1908 (» 520)	233	121 160			
1907 (» 510)	89	45 390				1907 (» 585)	310	181 350			
1906 (» 465)	62	28 830				1906 (» 530)	166	87 980			
1905 (» 415)	10	4 150				1905 (» 470)	164	77 080			

ANALISI DEL COMMERCIO SPECIALE DI IMPORTAZIONE.

PAESI DI PROVENIENZA	QUANTITÀ	VALORE	QUANTITÀ distinte secondo il trattamento di tariffa		Riscossione	PAESI DI PROVENIENZA	QUANTITÀ	VALORE	QUANTITÀ distinte secondo il trattamento di tariffa		Riscossione
			Quantità	Dazio unitario					Quantità	Dazio unitario	
	Quintali	Lire		Lire	Lire		Quintali	Lire		Lire	Lire
368-n. - Tessuti di cotone, a colori o tinti, 114 c) 3. lisci, mercerizzati, pesanti Kg. 3 o più, ma meno di 7 per 100 m², con più di 38 fili, nei 5 mm.											
Francia	1	630				Gran Bretagna	13	5 148			
Germania	5	3 450				Svizzera	5	1 980			
Gran Bretagna	4	2 520				Stati Uniti	6	2 376			
Svizzera	9	5 670									
						1909 (Val. 396)	111	43 956	111	125.—	13 875
1909 (Val. 630)	19	11 970	19	161.—	3 059	1908 (» 420)	124	52 080			
1908 (» 600)	22	14 520				1907 (» 455)	135	61 425			
1907 (» 730)	21	15 330				1906 (» 425)	59	25 075			
1906 (» 660)	18	11 880				1905 (» 510)	89	45 390			
1905 (» 590)	6	3 540				369-c. - Tessuti di cotone, a colori o tinti, 114 a) 3. operati, pesanti Kg. 13 o più per 100 m², con più di 38 fili, nei 5 mm.					
						Austria-Ungheria	54	32 562			
						Belgio	6	3 618			
						Francia	221	133 263			
						Germania	120	72 360			
						Gran Bretagna	180	108 540			
						Svizzera	2	1 206			
						1909 (Val. 603)	588	351 549	588	129.—	75 207
						1908 (» 630)	846	532 980			
						1907 (» 670)	569	381 230			
						1906 (» 625)	315	196 875			
						1905 (» 510)	423	215 730			
369-a. - Tessuti di cotone, a colori o tinti, 114 a) 1. operati, pesanti Kg. 13 o più per 100 m², con 27 fili o meno, nei 5 mm.											
Austria-Ungheria	33	12 474									
Francia	38	14 364	346	115.—	39 790						
Germania	137	51 786	(a) 17	esenti	—						
Gran Bretagna	152	57 456									
Svizzera	3	1 134									
1909 (Val. 378)	363	137 214									
1908 (» 400)	502	200 890									
1907 (» 435)	532	231 420									
1906 (» 395)	395	156 025									
1905 (» 510)	294	149 940									
						369-b. - Tessuti di cotone, a colori o tinti, 114 a) 2. operati, pesanti Kg. 13 o più per 100 m², con più di 27 fino a 38 fili, nei 5 mm.					
Austria-Ungheria	10	3 960									
Francia	15	5 940									
Germania	62	24 552									
						369-d. - Tessuti di cotone, a colori o tinti, 114 b) 1. operati, pesanti Kg. 11 o più, ma meno di 13 per 100 m², con 27 fili o meno, nei 5 mm.					
						Germania	1	402			
						Gran Bretagna	14	5 628			
						1909 (Val. 402)	15	6 680	15	115.—	1 725
						1908 (» 425)	4	1 700			
						1907 (» 460)	9	4 140			
						1906 (» 430)	13	5 590			
						1905 (» 510)	8	2 550			

(a) Merce di produzione nazionale reimportata.

ANALISI DEL COMMERCIO SPECIALE DI IMPORTAZIONE.

PAESI DI PROVENIENZA	QUANTITÀ	VALORE	QUANTITÀ distinte secondo il trattamento di tariffa		Riscossione	PAESI DI PROVENIENZA	QUANTITÀ	VALORE	QUANTITÀ distinte secondo il trattamento di tariffa		Riscossione
			Quantità	Dazio unitario					Quantità	Dazio unitario	
	Quintali	Lire		Lire	Lire		Quintali	Lire		Lire	Lire
369-m. - Tessuti di cotone, a colori o tinti, 114 c) 2. operati, pesanti Kg. 3 o più, ma meno di 7 per 100 m², con più di 27 fino a 38 fili nei 5 mm.						370-b. - Tessuti di cotone, stampati, lisci, pesanti Kg. 13 o più per 100 m², con più di 27 fino a 38 fili nei 5 mm.					
Svizzera	1	647				Austria-Ungheria	2	884			
1909 (Val. 647)	1	647	1	167.—	167	Francia	7	3 094			
1908 (» 680)	1	680				Germania	28	12 376			
1907 (» 745)	—	—				Gran Bretagna	121	53 482			
1906 (» 700)	22	15 400				Svizzera	4	1 768			
1905 (» 510)	18	9 180				1909 (Val. 412)	162	71 604	162	154.—	24 948
						1908 (» 465)	173	80 445			
						1907 (» 500)	248	124 000			
						1906 (» 470)	185	86 950			
						1905 (» 435)	158	68 730			
369-n. - Tessuti di cotone, a colori o tinti, 114 c) 3. operati, pesanti Kg. 3 o più, ma meno di 7 per 100 m², con più di 38 fili nei 5 mm.						370-c. - Tessuti di cotone, stampati, lisci, pesanti Kg. 13 o più per 100 m², con più di 38 fili nei 5 mm.					
Germania	2	1 668				Austria-Ungheria	4	2 480			
Gran Bretagna	2	1 668				Francia	13	8 060			
1909 (Val. 834)	4	3 336	4	181.—	724	Germania	32	19 840			
1908 (» 870)	2	1 740				Gran Bretagna	89	55 180			
1907 (» 940)	5	4 700				Svizzera	1	620			
1906 (» 890)	21	18 690				Stati Uniti	2	1 240			
1905 (» 510)	14	7 140				1909 (Val. 620)	141	87 420	141	158 80	22 391
						1908 (» 645)	168	108 360			
						1907 (» 685)	129	88 365			
						1906 (» 645)	187	120 615			
						1905 (» 585)	124	72 540			
370-a. - Tessuti di cotone, stampati, lisci, pesanti Kg. 13 o più per 100 m², con 27 fili o meno nei 5 mm.						370-d. - Tessuti di cotone, stampati, lisci, pesanti Kg. 11 o più, ma meno di 13 per 100 m², con 27 fili o meno nei 5 mm.					
Austria-Ungheria	12	5 208				Francia	2	896			
Belgio	2	868				Germania	1	448			
Francia	51	22 134	371	142.—	52 682	Gran Bretagna	28	12 544			
Germania	217	94 178	(a) 8	esenti	—	Svizzera	1	448			
Gran Bretagna	88	38 192									
Svizzera	9	3 906									
1909 (Val. 434)	379	164 486									
1908 (» 455)	457	207 935									
1907 (» 490)	504	246 960									
1906 (» 450)	392	176 400									
1905 (» 415)	365	151 475									

(a) Merce di produzione nazionale reimportata.

S-gue TAVOLA XIV.

ANALISI DEL COMMERCIO SPECIALE DI IMPORTAZIONE.

PAESI		QUANTITÀ	VALORE	QUANTITÀ		Riscossione	PAESI		QUANTITÀ	VALORE	QUANTITÀ		Riscossione
DI	PROVENIENZA			distinte	secondo		DI	PROVENIENZA			distinte	secondo	
				il trattamento	di tariffa						il trattamento	di tariffa	
		Quantità	Dazio unitario			Quantità	Dazio unitario						
		Quintali	Lire	Lire	Lire	Quintali	Lire	Lire	Lire	Lire	Lire	Lire	
	Giappone	1	448										
	Stati Uniti	1	448										
	1909 (Val. 448)	34	15 232	34	138.50	4 709							
	1908 (» 470)	34	17 860										
	1907 (» 505)	56	28 280										
	1906 (» 480)	42	20 160										
	1905 (» 480)	131	56 330										
	370-e. - Tessuti di cotone, stampati, lisci, 115 a). pesanti Kg. 11 o più, ma meno di 13 per 100 m², con più di 27 fino a 38 fili nei 5 mm.												
	Austria-Ungheria	8	4 128										
	Francia	23	11 868										
	Germania	580	299 280	1 351	150.50	203 325							
	Gran Bretagna	679	350 364	(a) 22	esenti	—							
	Svizzera	73	37 668										
	Stati Uniti	10	5 160										
	1909 (Val. 516)	1 373	708 468										
	1908 (» 540)	1 139	642 060										
	1907 (» 575)	842	484 150										
	1906 (» 540)	470	253 800										
	1905 (» 490)	260	127 400										
	370-f. - Tessuti di cotone, stampati, lisci, 115 a). pesanti Kg. 11 o più, ma meno di 13 per 100 m², con più di 38 fili nei 5 mm.												
	Austria-Ungheria	13	8 242										
	Francia	12	7 608										
	Germania	32	20 288										
	Gran Bretagna	339	214 926										
	Stati Uniti	1	684										
	1909 (Val. 634)	397	251 698	397	174.50	60 277							
	1908 (» 660)	313	206 580										
	1907 (» 700)	343	240 100										
	1906 (» 655)	307	201 085										
	1905 (» 610)	252	153 720										
	370-g. - Tessuti di cotone, stampati, lisci, 115 a). pesanti Kg. 7 o più, ma meno di 11 per 100 m², con 27 fili o meno nei 5 mm.												
	Austria-Ungheria	1	462										
	Francia	7	3 234										
	Germania	56	25 872										
	Gran Bretagna	282	130 284										
	Svizzera	2	924										
	Giappone	2	924										
	Stati Uniti	41	5 082										
	1909 (Val. 462)	361	166 782	361	144.50	52 164							
	1908 (» 485)	379	183 815										
	1907 (» 525)	346	181 650										
	1906 (» 495)	217	107 415										
	1905 (» 450)	362	162 900										
	370-h. - Tessuti di cotone, stampati, lisci, 115 a). pesanti Kg. 7 o più, ma meno di 11 per 100 m², con più di 27 fino a 38 fili nei 5 mm.												
	Austria-Ungheria	17	9 163										
	Belgio	1	539										
	Francia	44	23 746										
	Germania	859	463 001										
	Gran Bretagna	415	223 685										
	Svizzera	71	38 269										
	Stati Uniti	12	6 468										
	1909 (Val. 539)	1 419	764 841	1 419	156.50	222 074							
	1908 (» 565)	1 437	811 905										
	1907 (» 605)	870	526 350										
	1906 (» 570)	824	469 680										
	1905 (» 520)	759	394 680										
	370-i. - Tessuti di cotone, stampati, lisci, 115 a). pesanti Kg. 7 o più, ma meno di 11 per 100 m², con più di 38 fili nei 5 mm.												
	Austria-Ungheria	136	89 352										
	Francia	15	9 855										

(a) Merce di produzione nazionale reimportata.

Seque TAVOLA XIV.

ANALISI DEL COMMERCIO SPECIALE DI IMPORTAZIONE.

PAESI DI PROVENIENZA	QUANTITÀ	VALORE	QUANTITÀ distinte secondo il trattamento di tariffa		Riscossione	PAESI DI PROVENIENZA	QUANTITÀ	VALORE	QUANTITÀ distinte secondo il trattamento di tariffa		Riscossione
			Quantità	Dazio unitario					Quantità	Dazio unitario	
Germania	17	9 605		Lire	Lire						
Gran Bretagna	4	2 260									
Svizzera	21	11 865									
1909 (Val. 565)	102	57 680	102	100.—	10 200						
1908 (» 565)	106	59 890									
1907 (» 615)	87	53 505									
1906 (» 585)	102	59 670									
1905 (» 570)	36	20 520									
372-a. - Tessuti di cotone, stampati, operati, 115 b). pesanti Kg. 13 o più per 100 m², con 27 fili o meno nei 5 mm.						372-c. - Tessuti di cotone stampati, operati, 115 b). pesanti Kg. 13 o più per 100 m², con più di 38 fili nei 5 mm.					
Germania	5	2 165				Francia	2	1 436			
Gran Bretagna	2	986				Gran Bretagna	17	12 206			
1909 (Val. 493)	7	3 451	7	106.—	1 162	Stati Uniti	1	718			
1908 (» 515)	13	6 695				1909 (Val. 718)	20	14 360	20	182.80	3 656
1907 (» 550)	7	3 850				1908 (» 745)	8	5 960			
1906 (» 510)	5	2 550				1907 (» 785)	3	2 355			
1905 (» 630)	8	5 040				1906 (» 740)	5	3 700			
372-b. - Tessuti di cotone stampati, operati, 115 b). pesanti kg. 13 o più per 100 m², con più di 27 fino a 38 fili nei 5 mm.						372-d. - Tessuti di cotone, stampati, operati, 115 a). pesanti Kg. 11 o più, ma meno di 13 per 100 m², con 27 fili o meno nei 5 mm.					
Austria-Ungheria	1	511				Germania	1	517			
Francia	2	1 022				Gran Bretagna	1	517			
Germania	4	2 044				1909 (Val. 517)	2	1 034	2	162.50	325
Gran Bretagna	2	1 022				1908 (» 542)	1	540			
Svizzera	2	1 022				1907 (» 575)	—	—			
1909 (Val. 511)	11	5 621	11	178 —	1 958	1906 (» 545)	1	545			
1908 (» 535)	7	3 745				1905 (» 630)	3	1 890			
1907 (» 570)	2	1 140				372-e. - Tessuti di cotone, stampati, operati, 115 a). pesanti Kg. 11 o più, ma meno di 13 per 100 m², con più di 27 fino a 38 fili nei 5 mm.					
1906 (» 540)	3	1 620				Gran Bretagna	1	589			
1905 (» 630)	8	5 040				Stati Uniti	3	1 767			
						1909 (Val. 589)	4	2 856	4	174.50	698
						1908 (» 615)	8	4 920			
						1907 (» 650)	1	650			
						1906 (» 615)	7	4 305			
						1905 (» 630)	18	11 340			

ANALISI DEL COMMERCIO SPECIALE DI IMPORTAZIONE.

PAESI DI PROVENIENZA	QUANTITÀ	VALORE	QUANTITÀ distinte secondo il trattamento di tariffa		Riscossione	PAESI DI PROVENIENZA	QUANTITÀ	VALORE	QUANTITÀ distinte secondo il trattamento di tariffa		Riscossione
			Quantità	Dazio unitario					Quantità	Dazio unitario	
				Lire	Lire					Lire	Lire
372-f. - Tessuti di cotone, stampati, operati, 115 a) pesanti Kg. 11 o più, ma meno di 13 per 100 m ² , con più di 38 fili nei 5 mm.						Germania	5	3 965			
Gran Bretagna	5	3 660				Gran Bretagna	7	5 551			
1909 (Val. 732)	5	3 660	5	493.50	992	1909 (Val. 793)	20	15 860	20	198.50	3 970
1908 (» 760)	2	1 520				1908 (» 825)	40	33 000			
1907 (» 800)	9	7 200				1907 (» 875)	41	35 875			
1906 (» 755)	21	15 855				1906 (» 830)	79	65 570			
1905 (» 630)	11	74 340				1905 (» 630)	274	172 620			
372-g. - Tessuti di cotone, stampati, operati, 115 a) rati, pesanti Kg. 7 o più, ma meno di 11 per 100 m ² , con 27 fili o meno nei 5 mm.						372-l. - Tessuti di cotone, stampati, operati, 115 b) rati, pesanti Kg. 3 o più, ma meno di 7 per 100 m ² , con 27 fili o meno nei 5 mm.					
Gran Bretagna	1	550				1909 (Val. 666)	—	—	—	—	—
1909 (Val. 550)	1	550	1	168.50	169	1908 (» 695)	—	—			
1908 (» 575)	1	575				1907 (» 745)	2	1 490			
1907 (» 645)	—	—				1906 (» 710)	—	—			
1906 (» 580)	3	1 740				1905 (» 630)	2	1 260			
1905 (» 630)	1	630				372-m. - Tessuti di cotone, stampati, operati, 115 b) rati, pesanti Kg. 3 o più, ma meno di 7 per 100 m ² , con più di 27 fino a 38 fili nei 5 mm.					
372-h. - Tessuti di cotone, stampati, operati, 115 a) rati, pesanti Kg. 7 o più, ma meno di 11 per 100 m ² , con più di 27 fino a 38 fili nei 5 mm.						1909 (Val. 762)	—	—	—	—	—
Gran Bretagna	16	10 192				1908 (» 795)	—	—			
1909 (Val. 687)	16	10 192	16	180.50	2 888	1907 (» 860)	—	—			
1908 (» 665)	12	7 980				1906 (» 815)	5	4 075			
1907 (» 705)	7	4 935				1905 (» 630)	5	3 150			
1906 (» 670)	17	11 390				372-n. - Tessuti di cotone, stampati, operati, 115 b) rati, pesanti Kg. 3 o più, ma meno di 7 per 100 m ² , con più di 38 fili nei 5 mm.					
1905 (» 630)	41	25 830				Gran Bretagna	4	3 796			
372-i. - Tessuti di cotone, stampati, operati, 115 a) pesanti Kg. 7 o più, ma meno di 11 per 100 m ² , con più di 38 fili nei 5 mm.						1909 (Val. 949)	4	3 796	4	245.20	981
Austria-Ungheria	7	5 551				1908 (» 985)	6	5 910			
Francia	1	793				1907 (» 1 055)	2	2 110			
						1906 (» 1 005)	15	15 075			
						1905 (» 630)	18	11 340			

Segue TAVOLA XIV.

ANALISI DEL COMMERCIO SPECIALE DI IMPORTAZIONE.

PAESI DI PROVENIENZA	QUANTITÀ	VALORE	QUANTITÀ distinte secondo il trattamento di tariffa		Riscossione	PAESI DI PROVENIENZA	QUANTITÀ	VALORE	QUANTITÀ distinte secondo il trattamento di tariffa		Riscossione				
			Quantità	Dazio unitario					Quantità	Dazio unitario					
												Quintali	Lire	Lire	Lire
373. - Tessuti di cotone, broccati. 117.						Francia	10	7 800							
Austria-Ungheria.	2	1 310	210	140.—	29 400	Germania	296	230 880	322	251 160	322 diversi	99 334			
Belgio	1	655				1909 (Val. 780)	322	251 160							
Francia	17	11 135				172	145.—	24 940					1908 (» 780)	258	201 240
Germania	344	225 320				8	diversi	1 360					1907 (» 820)	161	132 020
Gran Bretagna	2	1 310											1906 (» 780)	25	19 500
Svizzera	24	15 720											1905 (» 750)	8	6 000
1909 (Val. 655)	390	255 450				375-a. - Tessuti di cotone, ricamati a punto 118 b) passato, in pezza (bandes, entre- deux, volants, ecc.).									
1908 (» 655)	472	309 160				Austria-Ungheria.	6	9 600							
1907 (» 690)	218	150 420				Francia	22	35 200							
1906 (» 680)	19	12 540				Germania	178	284 800							
1905 (» 620)	44	27 280				Gran Bretagna	8	12 800							
374-a. - Tessuti di cotone, ricamati a cate- 118 a) nella, tende e tendine di tulle.						Svizzera	308	492 800							
Germania	2	2 200				Stati Uniti	1	1 600							
Svizzera	2	2 200				1909 (Val. 1 600)	523	836 800	523	900.—	156 900				
1909 (Val. 1 100)	4	4 400	4	470.—	1 880	1908 (» 1 600)	478	764 800							
1908 (» 1 100)	5	5 500				1907 (» 1 750)	408	714 000							
1907 (» 1 160)	11	12 760				1906 (» 1 600)	496	793 600							
1906 (» 990)	27	26 730				1905 (» 1 500)	326	489 000							
1905 (» 950)	14	13 300				375-b. - Tessuti di cotone, ricamati a punto 118 b) passato, fazzoletti da tasca.									
374-b. - Tessuti di cotone, ricamati a cate- 118 a) nella, tende e tendine con appli- cazione di tulle.						Svizzera	1	1 700							
1909 (Val. 800)	—	—				1909 (Val. 1 700)	1	1 700	1	3 0.—	300				
1908 (» 800)	6	4 800				1908 (» 1 700)	—	—							
1907 (» 840)	5	4 200				1907 (» 1 800)	11	19 800							
1906 (» 990)	10	9 900				1906 (» 1 700)	13	22 100							
1905 (» 950)	7	6 650				1905 (» 1 600)	7	11 200							
374-c. - Tessuti di cotone, ricamati a cate- 118 a) nella, altri.						375-c. - Pizzi chimici. 118 b).									
Austria-Ungheria.	9	7 020				Austria-Ungheria.	9	45 000							
Belgio	1	780				Francia	102	510 000							

Seque TAVOLA XIV.

ANALISI DEL COMMERCIO SPECIALE DI IMPORTAZIONE.

PAESI DI PROVENIENZA	QUANTITÀ	VALORE	QUANTITÀ distinte secondo il trattamento di tariffa		Riscossione	PAESI DI PROVENIENZA	QUANTITÀ	VALORE	QUANTITÀ distinte secondo il trattamento di tariffa		Riscossione
			Quantità	Dazio unitario					Quantità	Dazio unitario	
	Quintali	Lire		Lire	Lire		Quintali	Lire		Lire	Lire
378-a. - Mussole e tessuti graticolati e a 119 b). foggia di velo, imbianchiti, lisci.						379-a. - Mussole e tessuti graticolati e a 119 c). foggia di velo, a colori o tinti, lisci.					
Austria-Ungheria.	1	1 000				Francia	7	7 290			
Francia	2	2 000				Germania	1	1 040			
Germania	2	2 000				Gran Bretagna	2	2 030			
Gran Bretagna	4	4 000				Svizzera	1	1 040			
Svizzera	1	1 000				Giappone	7	7 280			
Giappone	1	1 000									
1909 (Val. 1 000)	11	11 000	11	240.—	2 640	1909 (Val. 1 040)	18	18 720	18	235.—	4 230
1908 (» 1 050)	26	27 300				1908 (» 1 100)	146	160 600			
1907 (» 1 100)	83	91 300				1907 (» 1 150)	112	163 300			
1906 (» 1 000)	126	126 000				1906 (» 1 050)	168	176 400			
1905 (» 1 060)	323	342 380				1905 (» 1 100)	271	298 100			
378-b. - Mussole e tessuti graticolati e a 119 b). foggia di velo, imbianchiti, operati.						379-b Mussole e tessuti graticolati e a foggia 119 c). di velo, a colori o tinti, operati.					
Austria-Ungheria.	2	2 200				Austria-Ungheria.	1	1 130			
Francia	4	4 400				Francia	33	37 290			
Germania	3	3 300				Germania	18	20 340			
Gran Bretagna	12	13 200				Gran Bretagna	16	18 080			
Svizzera	3	3 300				Svizzera	6	6 780			
1909 (Val. 1 100)	24	26 400	24	264.—	6 336	1909 (Val. 1 130)	74	83 620	74	255.—	18 670
1908 (» 1 160)	32	37 120				1908 (» 1 200)	47	56 400			
1907 (» 1 210)	37	44 770				1907 (» 1 260)	61	76 860			
1906 (» 1 100)	65	71 500				1906 (» 1 150)	121	139 150			
1905 (» *)	*	*				1905 (» 1 300)	267	347 100			
378-c. - Mussole e tessuti graticolati e a 119 b). foggia di velo, imbianchiti, broccati.						379-c. - Mussole e tessuti graticolati e a 119 c). foggia di velo, a colori o tinti, broccati.					
Austria-Ungheria.	1	1 200				Francia	2	2 440			
Francia	3	3 600	38	288.—	10 944	Germania	2	2 440			
Germania	7	8 400	(a) 3	200.—	600	Gran Bretagna	18	21 960			
Gran Bretagna	27	32 400									
Svizzera	3	3 600				1909 (Val. 1 220)	22	26 840	22	275.—	6 050
1909 (Val. 1 200)	41	49 200				1908 (» 1 300)	35	45 00			
1908 (» 1 270)	59	74 930				1907 (» 1 370)	107	146 590			
1907 (» 1 320)	110	145 200				1906 (» 1 250)	114	142 500			
1906 (» 1 200)	100	120 000				1905 (» 1 400)	255	362 100			
1905 (» *)	*	*									

(a) Regime eccezionale.

ANALISI DEL COMMERCIO SPECIALE DI IMPORTAZIONE.

PAESI DI PROVENIENZA	QUANTITÀ	VALORE	QUANTITÀ distinte secondo il trattamento di tariffa		Riscossione	PAESI DI PROVENIENZA	QUANTITÀ	VALORE	QUANTITÀ distinte secondo il trattamento di tariffa		Riscossione
			Quantità	Dazio unitario					Quantità	Dazio unitario	
	Quintali	Lire		Lire	Lire		Quintali	Lire		Lire	Lire
380-a. - Mussole e tessuti graticolati e a 119 d). foggia di velo, stampati, lisci.						382. - Mussole e tessuti graticolati e a foggia 119 g) 2. di velo, ricamati a punto passato.					
Germania	1	1 230				Francia	17	47 600	10	475.—	4 750
Gran Bretagna	1	1 230				Germania	1	2 800	7	515.—	3 605
Giappone	3	3 690				Stati Uniti	2	5 600	1	510.—	510
									2	diversi	1 415
1909 (Val. 1 230)	5	6 150	5	310.—	1 550	1909 (Val. 2 800)	20	56 000			
1908 (» 1 300)	7	9 100				1908 (» 3 000)	27	81 000			
1907 (» 1 370)	10	13 700				1907 (» 3 410)	25	85 250			
1906 (» 1 250)	28	35 000				1906 (» 3 100)	11	34 100			
1905 (» 1 360)	81	105 300				1905 (» 3 000)	16	48 000			
380-b. - Mussole e tessuti graticolati e a 119 d). foggia di velo, stampati, operati.						383-a. - Cighe di trasmissione, di puro 120 a). cotone, non cucite, imbevute di olio, ecc.					
Francia	1	1 320				Francia	1	420			
Gran Bretagna	3	3 960				Germania	23	9 660			
						Gran Bretagna	7	2 940			
1909 (Val. 1 320)	4	5 280	4	334.—	1 336	Svizzera	1	420			
1908 (» 1 460)	3	4 200									
1907 (» 1 480)	2	2 960				1909 (Val. 420)	32	13 440	32	30.—	960
1906 (» 1 350)	6	8 100				1908 (» 420)	39	16 38			
1905 (» *)	*	*				1907 (» 420)	29	12 180			
380-c. - Mussole e tessuti graticolati e a 119 d). foggia di velo, stampati, broccati.						383-b. - Tessuti di cotone, incatramati, oliati 120 a). e simili, altri.					
Gran Bretagna	6	8 460				Austria-Ungheria	5	1 325			
						Francia	11	2 915			
1909 (Val. 1 410)	6	8 460	6	358.—	2 448	Germania	48	12 720	a) 203	esenti	—
1908 (» 1 500)	10	15 000				Gran Bretagna	48	12 720	121	30.—	3 630
1907 (» 1 590)	19	30 210				Svizzera	5	1 325			
1906 (» 1 450)	41	59 450				Stati Uniti	207	54 855			
1905 (» *)	*	*									
381 - Mussole e tessuti graticolati e a foggia 119 g) 1. di velo, ricamati a cateneila.						1909 (Val. 265)					
Francia	1	1 900	1	340.—	240	1909 (Val. 265)	324	85 800			
						1908 (» 265)	105	27 825			
1909 (Val. 1 900)	1	1 900				1907 (» 250)	117	31 005			
1908 (» 2 000)	—	—				1906 (» 250)	167	41 750			
1907 (» 2 360)	1	2 360				1905 (» 250)	159	39 750			
1906 (» 2 450)	1	2 150									
1905 (» 2 100)	—	—									

Sg.ue. TAVOLA XIV.

ANALISI DEL COMMERCIO SPECIALE DI IMPORTAZIONE.

PAESI DI PROVENIENZA	QUANTITÀ	VALORE	QUANTITÀ distinte secondo il trattamento di tariffa		Riscossione	PAESI DI PROVENIENZA	QUANTITÀ	VALORE	QUANTITÀ distinte secondo il trattamento di tariffa		Riscossione
			Quantità	Dazio unitario					Quantità	Dazio unitario	
384 - Tessuti di cotone, incerati. 120 b).						386-b. - Velluti comuni e felpe, imbianchiti. 121 a)2.					
Austria-Ungheria.	43	15 050									
Belgio	27	9 450				1909 (Val. 560)	—	—	—	—	—
Francia	68	23 800				1908 (» 540)	1	540			
Germania	208	72 800				1907 (» 580)	1	580			
Gran Bretagna.	2 852	998 200				1906 (» 540)	4	2 160			
Paesi Bassi.	1	350				1905 (» 540)	—	—			
Svizzera	45	15 750									
Stati Uniti.	462	161 700									
1909 (Val. 350)	3 706	1 297 100	3 706	60.—	222 360						
1903 (» 350)	4 125	1 443 750									
1907 (» 350)	3 457	1 209 950									
1906 (» 350)	3 004	1 051 400									
1905 (» 350)	2 032	728 700									
385. - Tessuti di cotone, smerigliati. 120 c).						386-c. - Velluti comuni e felpe, tinti. 121 a)3.					
Austria-Ungheria.	74	18 500				Austria-Ungheria.	3	2 010			
Belgio	2	500				Francia	89	59 630	580	155.—	89 900
Francia	35	8 750				Germania	25	16 750	322	165.—	53 130
Germania	276	69 000				Gran Bretagna.	500	335 000	21	185.—	3 885
Gran Bretagna.	76	19 000				Spagna.	302	202 340	3	175.—	525
Paesi Bassi.	30	7 500				Svizzera	7	4 690			
Svizzera	12	3 000									
Stati Uniti.	5	1 250									
1909 (Val. 250)	510	127 500	510	45.—	22 950	1909 (Val. 670)	926	620 420			
1908 (» 250)	638	159 500				1908 (» 650)	884	574 600			
1907 (» 250)	805	201 250				1907 (» 690)	618	426 420			
1906 (» 240)	972	233 280				1906 (» 650)	1 033	671 450			
1905 (» 240)	997	239 280				1905 (» 650)	770	500 500			
386-a. - Velluti comuni e felpe, greggi. 121 a)1.						386-d. - Velluti comuni e felpe, stampati. 121 a)4.					
Gran Bretagna.	34	15 980				Austria-Ungheria.	33	26 730			
						Francia	11	8 910	51	205.—	10 455
1909 (Val. 470)	34	15 980	34	114.—	3 876	Germania	4	3 240	3	220 —	660
1908 (» 450)	3	1 350				Gran Bretagna.	5	4 050			
1907 (» 490)	2	980				Svizzera	1	810			
1906 (» 450)	6	2 700									
1905 (» 450)	76	34 200									
						1909 (Val. 810)	54	43 740			
						1908 (» 790)	60	47 400			
						1907 (» 830)	69	57 270			
						1906 (» 790)	39	30 810			
						1905 (» 790)	35	27 650			

Segue TAVOLA XIV.

ANALISI DEL COMMERCIO SPECIALE DI IMPORTAZIONE.

PAESI DI PROVENIENZA	QUANTITÀ	VALORE	QUANTITÀ distinte secondo il trattamento di tariffa		Riscossione	PAESI DI PROVENIENZA	QUANTITÀ	VALORE	QUANTITÀ distinte secondo il trattamento di tariffa		Riscossione
			Quantità	Dazio unitario					Quantità	Dazio unitario	
	Quintali	Lire		Lire	Lire		Chilogr.	Lire		Lire	Lire
390. - Maglie di cotone, altre, semplici. 122 b)1.						392-b. - Pizzi di cotone, altri. 123.					
Austria-Ungheria.	9	3 780				Austria-Ungheria.	4 195	125 850			
Francia.	5	2 100				Belgio	2 849	85 470			
Germania	157	65 940				Francia	25 936	778 080			
Gran Bretagna.	13	5 400				Germania.	46 700	1 401 000			
Svizzera	1	420				Gran Bretagna.	36 034	1 081 020			
Stati Uniti.	14	5 880				Malta.	9	270			
						Russia	10	300			
1909 (Val. 420)	199	83 580	199	150.—	29 850	Svizzera	6 914	207 420			
1908 (» 450)	132	59 400				Stati Uniti.	144	4 320			
1907 (» 500)	109	54 500									
1906 (» 480)	169	81 120				1909 (Val. 30)	122 791	3 683 730	122 791	7.—	859 537
1905 (» 480)	177	84 960				1908 (» 30)	111 089	3 332 400			
						1907 (» 32)	78 365	2 507 630			
						1906 (» 30)	63 742	1 912 260			
						1905 (» 30)	58 839	1 766 670			
391. - Maglie di cotone, altre, foggiate. 122 b)2.						393. - Tulli di cotone, greggi. 124 a).					
Austria-Ungheria.	1	480				Quintali					
Francia	1	480				Gran Bretagna.	10	18 000			
Germania	4	1 920				Svizzera	1	1 800			
Gran Bretagna.	1	480									
Stati Uniti.	10	4 800				1909 (Val. 1 800)	11	19 800	11	400.—	4 400
						1908 (» 1 800)	20	36 000			
1909 (Val. 480)	17	8 160	17	225.—	3 825	1907 (» 1 800)	14	25 200			
1908 (» 530)	36	19 080				1906 (» 1 600)	19	30 400			
1907 (» 570)	43	24 510				1905 (» 1 500)	23	42 000			
1906 (» 550)	608	334 400									
1905 (» 530)	683	361 990				394. - Tulli di cotone, apparecchiati, im- 124 b). bianchiti, tinti o stampati.					
						Austria-Ungheria.	40	20 000			
						Francia	70	140 000			
						Germania	141	288 000			
						Gran Bretagna.	65	130 000			
						Svizzera	28	56 000			
392-a. - Pizzi di cotone, greggi. 123.	Chilogr.					1909 (Val. 2 000)	317	634 000	317	450.—	142 650
Austria-Ungheria.	6	114				1908 (» 2 000)	192	384 000			
Francia.	6 927	131 613				1907 (» 2 000)	98	196 000			
Germania	26	494				1906 (» 1 900)	110	209 000			
Gran Bretagna.	20 692	393 148				1905 (» 1 800)	76	136 800			
1909 (Val. 19)	27 651	525 369	27 651	5.—	138 255						
1908 (» 19)	36 470	692 930									
1907 (» 20)	24 534	490 680									
1906 (» 18)	26 543	477 774									
1905 (» 18)	23 707	426 726									

ANALISI DEL COMMERCIO SPECIALE DI IMPORTAZIONE.

PAESI DI PROVENIENZA	QUANTITÀ	VALORE	QUANTITÀ distinte secondo il trattamento di tariffa		Riscossione	PAESI DI PROVENIENZA	QUANTITÀ	VALORE	QUANTITÀ distinte secondo il trattamento di tariffa		Riscossione		
			Quantità	Dazio unitario					Quantità	Dazio unitario			
	Quintali	Lire		Lire	Lire		Quintali	Lire		Lire	Lire		
395. - Galloni e nastri. 125.						396-c. - Ghiande, bracciali, frange, agramani 126. e guarnizioni per mobili.							
Austria-Ungheria . . .	57	28 500	979	100.—	97.900	1909 (Val. 625)	—	—	—	—	—		
Belgio	3	1 500				1908 (» 625)	—	—	—	—	—	—	—
Francia	200	100 000				1907 (» 625)	4	2 600	1906 (» 600)	6	3 600	—	—
Germania	705	352 500				1905 (» 600)	—	—	—	—	—	—	—
Gran Bretagna	25	12 500											
Svizzera	106	53 000											
1909 (Val. 500)	1 096	548 000											
1908 (» 500)	957	478 500											
1907 (» 500)	713	356 500											
1906 (» 490)	802	392 980											
1905 (» 450)	806	386 880											
396-a. - Cordonetti, di grossezza non superiore 126. a 1 millimetro.						396-d. - Treccie e « laizes » per cappelli, di 126. fili incollati di cotone.							
Belgio	12	7 560	58	80.—	4.640	Francia	3	1 830	44	65.—	2 860		
Francia	15	9 450				Germania	25	15 250					
Germania	4	2 520				Svizzera	16	9 760					
Gran Bretagna	22	13 860				1909 (Val. 610)	44	26 840					
Svizzera	5	3 450				1908 (» 610)	18	10 980					
1909 (Val. 630)	58	36 540				1907 (» 610)	54	32 940					
1908 (» 630)	95	59 850				1906 (» 600)	47	28 200					
1907 (» 600)	89	56 070				1905 (» 600)	2	1 200					
1906 (» 600)	130	73 000											
1905 (» 600)	107	64 200											
396-b. - Lucignoli per lampade e lucignoli 126. fatti a treccia per candele.						396-e. - Passamani di cotone, altri. 126.							
Austria Ungheria . . .	4	2 040	76	80.—	6 080	Austria-Ungheria . . .	4	2 400	400	150	59 250		
Germania	66	33 600				Belgio	2	1 200					
Gran Bretagna	1	540				Francia	81	48 600					
Stati Uniti	5	2 550				Germania	243	145 800					
1909 (Val. 510)	76	88 760				Gran Bretagna	33	19 800					
1908 (» 510)	81	41 310				Svizzera	37	22 200					
1907 (» 510)	97	49 470				1909 (» 600)	400	240 000					
1906 (» 490)	85	41 650				1908 (Val. 600)	330	198 000					
1905 (» 490)	85	25 970				1907 (» 600)	388	232 800					
						1906 (» 600)	413	247 800					
			1905 (» 600)	490	294 000								

(a) Legge per Napoli.

Segue TAVOLA XIV.

ANALISI DEL COMMERCIO SPECIALE DI IMPORTAZIONE.

PAESI DI PROVENIENZA	QUANTITÀ	VALORE	QUANTITÀ distinte secondo il trattamento di tariffa		Riscossione	PAESI DI PROVENIENZA	QUANTITÀ	VALORE	QUANTITÀ distinte secondo il trattamento di tariffa		Riscossione
			Quantità	Dazio unitario					Quantità	Dazio unitario	
397. - Bottoni. 127.						400. - Tessuti misti con fili d'oro o d'ar- 128 c)1. gento, o dorati o argentati, in mi- sura inferiore al 50 per cento.					
Gran Bretagna.	1	540				Francia	178	24 920			
1909 (Val. 540)	1	540	1	120.—	120	Germania	1 841	257 740			
1908 (» 540)	—	—				Gran Bretagna	6	840			
1907 (» 540)	3	1 620				Svizzera	102	14 280			
1906 (» 540)	1	540				1909 (Val. 140)	2 127	297 780	2 127	diversi	19 742
1905 (» 540)	—	—				1908 (» 140)	1 134	158 760			
						1907 (» 140)	422	59 080			
						1906 (» 140)	589	82 460			
						1905 (» 140)	121	16 940			
398. - Tessuti misti con seta, in misura in- 128 a). feriore al 12 per cento.						401. - Tessuti misti con fili di metallo co- 128 c)2. mune, non dorati nè argentati, in misura inferiore al 50 per cento.					
Austria-Ungheria.	2	2 400	277	165.—	45 705	Austria-Ungheria.	158	7 900			
Francia	144	172 800	22	140.—	3 080	Francia	151	7 550			
Germania	235	282 000	15	160.—	2 400	Germania	840	42 000			
Gran Bretagna.	24	28 800	14	149.—	2 086	Gran Bretagna	94	4 700			
Svizzera	12	14 400	13	148.—	1 924	Paesi Bassi	48	2 400			
			11	240.—	2 640	Svizzera	360	18 000			
			11	180.—	1 980	Eritrea	120	6 000			
			5½	diversi	10 460	Tunisia	35	1 750			
1909 (Val. 1 200)	417	500 400				Stati Uniti	217	10 850			
1908 (» 1 200)	410	492 000				1909 (Val. 50)	2 023	101 150	2 023	diversi	9 738
1907 (» 1 200)	332	398 400				1908 (» 50)	664	33 200			
1906 (» 1 100)	347	381 700				1907 (» 50)	613	30 650			
1905 (» 1 070)	354	378 780				1906 (» 50)	1 188	59 400			
						1905 (» 50)	229	11 450			
399. - Tessuti misti con lana, in misura in- 128 b). feriore al 50 per cento.						402. - Sacchi, biancheria da letto e da ta- 129 a). vola, asciugamani e simili.					
Austria-Ungheria.	80	80 000	685	123.—	88 365	Quintali					
Belgio	10	10 000	167	110.—	18 370	Austria-Ungheria.	126	41 580			
Francia	270	270 000	112	185.—	20 720	Belgio	2	660			
Germania	1 273	1 273 000	103	170.—	17 510	Francia	69	22 770			
Gran Bretagna.	396	396 000	100	115.—	11 500						
Svizzera	13	13 000	97	210.—	20 370						
			96	125.—	12 000						
1909 (Val. 1 000)	2 042	2 042 000	91	145.—	13 195						
1908 (» 1 000)	2 330	2 330 000	86	149.—	12 814						
1907 (» 1 000)	2 195	2 195 000	79	120.—	9 480						
1906 (» 900)	1 777	1 599 300	40	132.80	5 212						
1905 (» 870)	1 599	1 391 130	38	190.—	6 080						
			348	diversi	42 389						

ANALISI DEL COMMERCIO SPECIALE DI IMPORTAZIONE.

PAESI DI PROVENIENZA	QUANTITÀ	VALORE	QUANTITÀ distinte secondo il trattamento di tariffe		Riscossione	PAESI DI PROVENIENZA	QUANTITÀ	VALORE	QUANTITÀ distinte secondo il trattamento di tariffe		Riscossione
			Quantità	Dazio unitario					Quantità	Dazio unitario	
	Quintali	Lire		Lire	Lire		Quintali	Lire		Lire	Lire
Germania	322	106 260									
Gran Bretagna	470	455 100									
Paesi Bassi	5	1 650									
Svizzera	20	6 600									
Stati Uniti	1	330									
1909 (Val. 330)	1 015	334 950	a) 1 121	diversi	142 871						
1908 (» 330)	1 068	352 440	b) 6	esenti	—						
1907 (» 330)	667	220 110									
1906 (» 320)	561	179 520									
1905 (» 290)	505	146 450									
403. - Colli, polsini e camicie da uomo. 129 b).											
Austria-Ungheria	78	91 250									
Francia	23	28 750									
Germania	116	145 000									
Gran Bretagna	28	35 000									
Svizzera	2	2 500									
1909 (Val. 1 250)	242	302 500	242	diversi	42 520						
1908 (» 1 250)	253	316 250									
1907 (» 1 250)	121	151 250									
1906 (» 1 200)	83	99 600									
1905 (» 1 100)	61	67 100									
404. - Busti o fascette da donna. 129 b).											
Austria-Ungheria	35	22 050									
Belgio	23	14 400									
Francia	92	57 960	48 927	0.60	29 356						
Germania	50	31 500	4 470	0.30	1 344						
Gran Bretagna	3	1 890									
1909 (Val. 630)	(c) 208	127 890									
1908 (» 630)	144	90 720									
1907 (» 630)	100	63 000									
1906 (» 600)	73	43 800									
1905 (» 500)	64	32 000									
405. - Maglie, in oggetti cuciti (esclusi i 129 c). guanti e le calze).											
Austria-Ungheria	8	4 000									
Francia	16	8 000									
Germania	53	26 500									
Gran Bretagna	6	3 000									
Svizzera	5	2 500									
Stati Uniti	424	212 000									
1909 (Val. 500)	512	256 000	512	diversi	409 580						
1908 (» 520)	761	395 720									
1907 (» 520)	240	124 800									
1906 (» 500)	336	168 000									
1905 (» 485)	289	140 165									
406-a. - Fazzoletti, « volants » e oggetti si- 129 c). mili, ricamati e orlati.											
Francia	6	4 200									
Germania	26	18 200									
Gran Bretagna	5	3 500									
Svizzera	6	4 200									
1909 (Val. 700)	43	30 100	43	diversi	13 825						
1908 (» 700)	16	11 200									
1907 (» 700)	12	8 400									
1906 (» 650)	11	7 150									
1905 (» 600)	9	5 400									
406-b. - Tende, semplicemente orlate. 129 c).											
Austria-Ungheria	1	650									
Francia	5	3 250									
Germania	12	7 800									
Gran Bretagna	1	650									
Svizzera	5	3 250									
1909 (Val. 650)	24	15 600	24	diversi	12 444						
1908 (» 650)	69	44 850									
1907 (» 650)	52	33 800									
1906 (» 620)	55	34 100									
1905 (» 600)	60	36 000									

(a) Compresi quintali 112 di sacchi o sacconi, importati pieni di altre merci. — (b) Merce di produzione nazionale reimportata. — (c) Corrispondenti a numero 43,927 « guar-
niti o ricamati » ed a numero 4,470 « altri ».

Segue TAVOLA XIV.

ANALISI DEL COMMERCIO SPECIALE DI IMPORTAZIONE.

PAESI DI PROVENIENZA	QUANTITÀ	VALORE	QUANTITÀ distinte secondo il trattamento di tariffa		Riscossione	PAESI DI PROVENIENZA	QUANTITÀ	VALORE	QUANTITÀ distinte secondo il trattamento di tariffa		Riscossione
			Quantità	Dazio unitario					Quantità	Dazio unitario	
	Quintali	Lire		Lire	Lire		Quintali	Lire		Lire	Lire
406-c. - Camiciole di crespò. 129 c).						Gran Bretagna.	139	97 300			
1909 (Val. 670)	—	—	—	—	—	Malta	1	700			
1908 (» 670)	—	—				Spagna.	11	7 700			
1907 (» 670)	3	2 010				Svizzera	54	37 800			
1906 (» 20)	—	—				Turchia europea	2	1 400			
1905 (» 600)	—	—				Giappone.	1	700			
						Algeria	4	2 800			
						Egitto	6	4 200			
						Eritrea.	1	700			
						Tunisia	14	9 800			
						Argentina	1	700			
						Stati Uniti.	33	23 100			
406-d. - Scialli con frange di fili che attra- 129 c). versano gli orli.						1909 (Val. 700)	1 493	1 045 100	(a) 1 498	diversi	402 510
1909 (Val. 690)	—	—				1908 (» 700)	1 272	890 400			
1908 (» 690)	—	—				1907 (» 700)	342	589 400			
1907 (» 690)	—	—				1906 (» 670)	767	513 890			
1906 (» 640)	—	—				1905 (» 660)	676	446 160			
1905 (» 600)	2	1 200									
406-e. - Tagli d'abiti, di « blouses », ecc., 129 c). cuciti, ricamati.											
Austria-Ungheria.	1	2 200									
Francia	1	2 200									
Germania	1	2 200									
Svizzera	2	4 400									
Stati Uniti.	1	2 200									
1909 (Val. 2 200)	6	13 200	6	diversi	2 119						
1908 (» 2 200)	9	19 800									
1907 (» 2 200)	52	114 400									
1906 (» 2 100)	87	182 700									
1905 (» 2 000)	6	12 000									
406-f. - Oggetti cuciti di cotone, altri. 129 c).											
Austria-Ungheria.	212	148 400									
Belgio	35	24 500									
Francia	366	206 200									
Germania	613	429 100									

CATEGORIA VII.

Lana, crino e peli.

407. - Lane naturali o sudicie.
130 a).

	Quintali	Lire	Lire	Lire
Austria-Ungheria.	550	115 500		
Francia	3 880	814 800		
Gran Bretagna.	417	87 570		
Grecia	74	15 510		
Montenegro	13	2 730		
Russia	307	64 470		
Spagna.	3 190	669 900		
Svizzera	429	90 030		
Turchia europea	1 194	250 740		
India britannica e Ceylon	471	98 910		
Turchia asiatica	610	128 100		
Federazione australiana.	10 851	2 278 710		
Algeria.	688	144 480		
Egitto	196	20 160		

(a) Compresi quintali 4 provenienti da demolizione di bastimenti nazionali e quintale 1, merce in cabotaggio sprovvista di documenti.

Segue TAVOLA XIV.

ANALISI DEL COMMERCIO SPECIALE DI IMPORTAZIONE.

PAESI DI PROVENIENZA	QUANTITÀ	VALORE	QUANTITÀ distinte secondo il trattamento di tariffa		Riscossione	PAESI DI PROVENIENZA	QUANTITÀ	VALORE	QUANTITÀ distinte secondo il trattamento di tariffa		Riscossione
			Quantità	Dazio unitario					Quantità	Dazio unitario	
	Quintali	Lire		Lire	Lire		Quintali	Lire		Lire	Lire
413. - Lane pettinate, tinte. 130 d)2.						Francia	11 230	3 593 600			
Francia	72	48 960				Germania	6 809	2 178 880			
Germania	30	20 400				Gran Bretagna	5 402	1 728 640			
Gran Bretagna	231	157 080				Malta	15	4 800			
1909 (Val. 680)	333	226 440	333	25. —	8 325	Romania	9	2 880			
1908 (» 620)	329	203 980				Svizzera	675	216 000			
1907 (» 700)	243	169 400				Turchia asiatica	3	960			
1906 (» 680)	159	108 120				Argentina	30	9 600			
1905 (» 650)	546	354 900				Stati Uniti	8	2 560			
						1909 (Val. 320)	32 786	10 491 520	32 786	esenti	—
						1908 (» 300)	38 130	11 439 000			
						1907 (» 330)	36 323	12 153 240			
						1906 (» 320)	32 275	10 323 000			
						1905 (» 300)	31 583	9 474 900			
414. - Lane meccaniche, non tinte. 130 e)1.						417. - Borra di lana. 131.					
Austria-Ungheria	3	600				Francia	495	47 025			
Francia	764	175 720				Germania	77	7 315			
Gran Bretagna	31	7 130				Gran Bretagna	7	665			
1909 (Val. 230)	798	183 540	798	8. —	6 384	1909 (Val. 95)	579	55 005	579	esente	—
1908 (» 220)	196	43 120				1908 (» 90)	1	90			
1907 (» 230)	31	18 630				1907 (» 95)	69	6 555			
1906 (» 220)	250	55 000				1906 (» 90)	100	9 000			
1905 (» 210)	195	40 950				1905 (» 85)	345	29 325			
415. - Lane meccaniche, tinte. 130 e)2.						418. - Crino, greggio. 132 a).					
Francia	126	31 500				Austria-Ungheria	91	31 850			
Germania	89	22 250				Belgio	107	37 450			
Gran Bretagna	22	5 500				Francia	180	63 000			
1909 (Val. 250)	237	59 250	237	8. —	1 896	Germania	754	263 900			
1908 (» 240)	109	26 160				Gran Bretagna	371	129 850			
1907 (» 250)	399	99 750				Russia	329	115 150			
1906 (» 240)	209	50 160				Svizzera	14	4 900			
1905 (» 230)	56	12 880				Turchia europea	1 796	628 600			
416. - Cascami di lana. 131.						Cina	10	3 500			
Austria-Ungheria	284	90 880				Algeria	12	4 200			
Belgio	8 321	2 662 720				Tunisia	20	7 000			
						Argentina	4 273	1 495 550			

Segue TAVOLA XIV.

ANALISI DEL COMMERCIO SPECIALE DI IMPORTAZIONE.

PAESI DI PROVENIENZA	QUANTITÀ	VALORE	QUANTITÀ distinte secondo il trattamento di tariffa		Riscossione	PAESI DI PROVENIENZA	QUANTITÀ	VALORE	QUANTITÀ distinte secondo il trattamento di tariffa		Riscossione
			Quantità	Dazio unitario					Quantità	Dazio unitario	
424. - Pelo, tinto. 133 b).						426-a. - Filati di lana cardata, semplici, 134 b)1. imbianchiti, fino a 10,000 metri per Kg.					
Belgio	1	1 460				Gran Bretagna	3	1 530			
Francia	13	18 980									
1909 (Val. 1 460)	14	20 440	14	10.—	140	1909 (Val. 510)	3	1 530	3	54.—	162
1908 (» 1 260)	1	1 260				1908 (» 480)	1	480			
1907 (» 1 260)	13	16 380				1907 (» 530)	1	530			
1906 (» 1 250)	1	1 250				1906 (» 505)	5	2 525			
1905 (» 1 250)	—	—				1905 (» 460)	3	1 380			
425-a. - Filati di lana cardata, semplici, 134 a)1. greggi, fino a 10,000 m. per Kg.						426-b. - Filati di lana cardata, semplici, im- 134 b)2. bianchiti, di più di 10,000 m. per Kg.					
Germania	2	920				1909 (Val. 660)	—	—	—	—	—
Svizzera	4	1 840				1908 (» 620)	—	—			
						1907 (» 690)	—	—			
1909 (Val. 460)	6	2 760	6	45.—	270	1906 (» 660)	—	—			
1908 (» 430)	2	860				1905 (» 625)	8	5 000			
1907 (» 480)	5	2 400				427-a. - Filati di lana cardata, semplici, 134 c)1. tinti, fino a 10,000 m. per Kg.					
1906 (» 460)	4	1 840				Belgio	6	3 060			
1905 (» 420)	7	2 940				Francia	1	510			
425-b. - Filati di lana cardata, semplici, 134 a)2. greggi, di più di 10,000 m. per Kg.						Germania	4	2 040			
Francia	2	1 220				Gran Bretagna	27	13 770	(a) 26	70.—	2 060
Germania	2	1 220				Argentina	26	13 260	esenti	—	—
1909 (Val. 610)	4	2 440	4	55.—	220	1909 (Val. 510)	61	32 640			
1908 (» 570)	1	570				1908 (» 480)	37	17 760			
1907 (» 630)	123	80 640				1907 (» 580)	33	19 140			
1906 (» 600)	46	27 600				1906 (» 510)	55	28 050			
1905 (» 570)	51	29 070				1905 (» 470)	46	21 620			

(a) Merce di produzione nazionale reimportata.

Segue TAVOLA XIV.

ANALISI DEL COMMERCIO SPECIALE DI IMPORTAZIONE.

PAESI DI PROVENIENZA	QUANTITÀ	VALORE	QUANTITÀ distinte secondo il trattamento di tariffa		Riscossione	PAESI DI PROVENIENZA	QUANTITÀ	VALORE	QUANTITÀ distinte secondo il trattamento di tariffa		Riscossione
			Quantità	Dazio unitario					Quantità	Dazio unitario	
Germania	11	8 690									
Gran Bretagna	137	108 230									
Svizzera	274	216 460									
1909 (Val. 790)	a) 2 420	1 911 800	2 399	60.—	143 940						
1908 (» 720)	2 561	1 843 920									
1907 (» 790)	1 427	1 127 330									
1906 (» 750)	1 288	964 500									
1905 (» 700)	1 289	902 300									
431-b. - Filati di lana pettinata, semplici, 136 a)2. greggi, di più di 50,000 m. per Kg.											
Belgio	21	19 530									
Francia	527	490 110									
Germania	4	3 720									
Gran Bretagna	2	1 860									
Svizzera	151	140 430									
1909 (Val. 930)	705	655 650	705	75.—	52 875						
1908 (» 870)	890	774 300									
1907 (» 960)	358	343 680									
1906 (» 920)	506	465 620									
1905 (» 870)	238	207 060									
432-a. - Filati di lana pettinata, semplici, 136 b)1. bianchiti, fino a 50,000 m. per Kg.											
Belgio	2	1 720									
Germania	2	1 720									
Svizzera	1	860									
1909 (Val. 860)	5	4 300	5	72.—	960						
1908 (» 790)	11	8 690									
1907 (» 870)	1	870									
1906 (» 825)	11	9 075									
1905 (» 770)	8	6 160									
432-b. - Filati di lana pettinata, semplici, im-136 b)2. bianchiti, di più di 50,000 m. per Kg.											
Francia	3	3 000									
Germania	2	2 000									
Gran Bretagna	19	19 000									
1909 (Val. 1 000)	24	24 000	24	90.—	2 160						
1908 (» 960)	25	24 000									
1907 (» 1 055)	41	43 255									
1906 (» 1 010)	9	9 090									
1905 (» 955)	1	955									
433-a. - Filati di lana pettinata, semplici, 136 c)1. tinti, fino a 50,000 m. per Kg.											
Belgio	6	5 040									
Francia	57	47 880									
Germania	13	10 920									
Svizzera	10	8 400									
1909 (Val. 840)	86	72 240	86	85 —	7 340						
1908 (» 770)	138	106 260									
1907 (» 840)	52	43 680									
1906 (» 800)	64	51 200									
1905 (» 750)	17	12 750									
433-b. - Filati di lana pettinata, semplici, 136-c)2. tinti, di più di 50,000 m. per Kg.											
Francia	15	14 700									
Gran Bretagna	33	32 340									
1909 (Val. 980)	48	47 040	48	100.—	4 800						
1908 (» 930)	47	43 710									
1907 (» 1 010)	75	75 750									
1906 (» 970)	77	74 690									
1905 (» 920)	26	23 920									

(a) Compresi quintali 21 di filati di pelo di cammello importati temporaneamente.

Segue TAVOLA XIV.

ANALISI DEL COMMERCIO SPECIALE DI IMPORTAZIONE.

PAESI DI PROVENIENZA	QUANTITÀ	VALORE	QUANTITÀ distinte secondo il trattamento di tariffa		Riscossione	PAESI DI PROVENIENZA	QUANTITÀ	VALORE	QUANTITÀ distinte secondo il trattamento di tariffa		Riscossione
			Quantità	Dazio unitario					Quantità	Dazio unitario	
	Quintali	Lire		Lire	Lire		Quintali	Lire		Lire	Lire
437-a. - Tessuti di lana scardassata, pesanti 138 a)1. 300 grammi e meno per m. ²											
Austria-Ungheria.	109	115 540									
Belgio	4	4 240									
Francia	53	56 180									
Germania	396	419 760	676	185.—	125 060						
Gran Bretagna	112	118 720	6	200.—	1 200						
Svizzera	7	7 420									
Stati Uniti	1	1 060									
1903 (Val. 1 060)	682	722 920									
1908 (» 870)	737	641 190									
1907 (» 960)	981	941 760									
1906 (» 920)	830	809 600									
1905 (» 870)	830	722 100									
437-b. - Tessuti di lana scardassata, pesanti 138 a)2. più di 300, ma non più di 500 grammi per m. ² .											
Austria-Ungheria.	254	248 920									
Belgio	2	1 960									
Francia	236	231 280	3 064	160.—	490 240						
Germania	1 301	1 274 980	1	175.—	175						
Gran Bretagna	1 219	1 194 620	(a)	5 esenti	—						
Svizzera	51	49 920									
Stati Uniti	7	6 860									
1909 (Val. 980)	3 070	3 008 600									
1908 (» 790)	3 028	2 392 120									
1907 (» 870)	3 100	2 697 000									
1906 (» 840)	2 613	2 194 920									
1905 (» 800)	2 422	1 937 600									
437-c. - Tessuti di lana scardassata, pesanti 138 a)3. più di 500 grammi per m. ² .											
Austria-Ungheria.	112	99 680									
Belgio	15	13 350									
Francia	238	211 820									
Germania	913	812 570									
Gran Bretagna	829	737 810									
						438. - Tessuti di lana feltrati, per cartiere. 138 a).					
						Svizzera					
						Stati Uniti					
						1903 (Val. 890)					
						1908 (» 670)					
						1907 (» 740)					
						1906 (» 710)					
						1905 (» 680)					
						2 149					
						1					
						140.—					
						150.—					
						300 860					
						150					
						1 913 500					
						1 704 430					
						1 723 460					
						1 513 720					
						1 455 830					
						673					
						110.—					
						74 030					
						86					
						16					
						255					
						247					
						30					
						39					
						673					
						722					
						650					
						639					
						657					
						82 560					
						15 360					
						244 800					
						237 120					
						28 800					
						37 440					
						646 080					
						649 800					
						637 000					
						607 050					
						591 300					
						217					
						44					
						2 727					
						6 270					
						3 092					
						4					
						3					
						260					
						7					
						303 800					
						51 600					
						3 817 800					
						8 778 000					
						4 328 800					
						5 600					
						4 200					
						364 000					
						9 800					
						12 624					
						17 673 600					
						15 927 660					
						16 151 800					
						13 505 400					
						8 954					
						10 744 800					
						12 624					
						250.—					
						3 456 000					

(a) Legge per Napoli.

ANALISI DEL COMMERCIO SPECIALE DI IMPORTAZIONE.

PAESI DI PROVENIENZA	QUANTITÀ	VALORE	QUANTITÀ distinte secondo il trattamento di tariffa		Riscossione	PAESI DI PROVENIENZA	QUANTITÀ	VALORE	QUANTITÀ distinte secondo il trattamento di tariffa		Riscossione
			Quantità	Dazio unitario					Quantità	Dazio unitario	
	Quintali	Lire		Lire	Lire		Quintali	Lire		Lire	Lire
439-b. - Tessuti di lana pettinata, pesanti più di 200, ma non più di 500 grammi per m².											
Austria-Ungheria.	373	466 250				Francia	1 144	1 601 600			
Belgio	97	121 250				Germania	775	1 085 000			
Francia	2 455	3 068 750				Gran Bretagna	75	105 000			
Germania	3 974	4 967 500				Svizzera	9	12 600			
Gran Bretagna	6 031	7 538 750									
Paesi Bassi	8	3 750				1909 (Val. 1 400)	2 104	2 945 600	2 104	220	462 880
Svizzera	158	197 500				1908 (» 1 180)	1 937	2 255 660			
Egitto	2	2 500				1907 (» 1 300)	1 859	2 416 700			
Stati Uniti	22	27 500				1906 (» 1 250)	1 308	1 635 000			
						1905 (» 1 100)	1 256	1 381 600			
1909 (Val. 1 250)	13 115	16 398 750	13 115	220 —	2 885 300	440-b. - Tessuti di lana pettinata, rasati, non follati, pesanti più di 200, ma non più di 500 grammi per m².					
1908 (» 1 040)	11 967	12 445 680				Francia	16	20 000			
1907 (» 1 450)	11 446	13 162 900				Germania	9	11 250			
1906 (» 1 400)	11 010	12 111 000				Gran Bretagna	5	6 250			
1905 (» 990)	10 141	10 039 590									
						1909 (Val. 1 250)	30	37 500	30	200	6 000
439-c. - Tessuti di lana pettinata, pesanti più di 500 grammi per m².											
Austria-Ungheria.	47	55 930				1908 (» 1 040)	67	69 680			
Belgio	3	3 570				1907 (» 1 150)	188	216 200			
Francia	110	130 900				1906 (» 1 400)	212	233 200			
Germania	614	730 660				1905 (» 990)	95	94 050			
Gran Bretagna	346	441 740				441. - Stoffe per mobili, pesanti più di 500 grammi per m².					
Paesi Bassi	6	7 140				Gran Bretagna	2	1 920			
Svizzera	30	35 700									
1909 (Val. 1 190)	1 156	1 375 640	1 156	190.—	219 640	1909 (Val. 960)	2	1 920	2	100	200
1908 (» 900)	1 215	1 093 500				1908 (» 900)	1	900			
1907 (» 990)	1 493	1 478 070				1907 (» 940)	3	2 820			
1906 (» 960)	1 553	1 490 880				1906 (» 900)	1	900			
1905 (» 870)	1 531	1 331 970				1905 (» 860)	—	—			
440-a. - Tessuti di lana pettinata, rasati, non follati, pesanti 200 grammi e meno per m².											
Austria-Ungheria.	81	113 400				442-a. - Tessuti per presse, di lana o di pelo di cammello, pesanti più di 1000 grammi per m².					
Belgio	20	28 000				1909 (Val. 950)	—	—	—	—	—
						1908 (» 940)	—	—	—	—	—
						1907 (» 980)	—	—	—	—	—
						1906 (» 950)	9	8 550			
						1905 (» *)	*	*			

Segue TAVOLA XIV.

ANALISI DEL COMMERCIO SPECIALE DI IMPORTAZIONE.

PAESI DI PROVENIENZA	QUANTITÀ	VALORE	QUANTITÀ distinte secondo il trattamento di tariffa		Riscossione	PAESI DI PROVENIENZA	QUANTITÀ	VALORE	QUANTITÀ distinte secondo il trattamento di tariffa		Riscossione
			Quantità	Dazio unitario					Quantità	Dazio unitario	
	Quintali	Lire		Lire	Lire		Quintali	Lire		Lire	Lire
442-b. - Tessuti per presse, di peli grossolani, 138 a). pesanti più di 1,600 grammi per m².						444-b. - Tessuti stampati di lana cardata, 138 c). pesanti più di 300 fino a 500 grammi per m².					
Austria-Ungheria	2	1 740				Austria-Ungheria	2	1 900			
1909 (Val. 870)	2	1 740	2	20.—	40	Germania	72	68 400			
1908 (» 850)	12	10 200				Gran Bretagna	2	1 900			
1907 (» 880)	10	8 300				1909 (Val. 950)	76	72 200	76	190.—	14 440
1906 (» 850)	—	—				1908 (» 920)	90	82 800			
1905 (» *)	*	*				1907 (» 1 020)	70	71 400			
						1906 (» 990)	122	120 730			
						1905 (» 950)	52	49 400			
443. - Cighe di trasmissione, di pelo di cam- 138 b). mello.						444-c. - Tessuti stampati di lana cardata, 138 c). pesanti più di 500 grammi per m².					
Belgio	7	4 200				Austria-Ungheria	2	1 660			
Francia	7	4 200	208	100	20 800	Germania	44	36 520			
Germania	154	92 400	(a) 2	esenti	—	1909 (Val. 830)	46	38 180	46	170.—	7 820
Gran Bretagna	11	6 600				1908 (» 810)	90	72 900			
Svizzera	31	18 600				1907 (» 890)	56	49 840			
1909 (Val. 600)	210	126 000				1906 (» 860)	118	101 480			
1908 (» 800)	198	158 400				1905 (» 830)	108	89 640			
1907 (» 820)	211	173 020				445-a. - Tessuti stampati di lana pettinata, 138 c). pesanti, 200 grammi o meno per m².					
1906 (» 820)	121	99 220				Austria-Ungheria	72	108 000			
1905 (» 800)	112	89 600				Francia	23	34 500			
444-a. - Tessuti stampati di lana cardata, 138 c). pesanti 300 grammi o meno per m².						Germania	264	396 000	255	280.—	71 400
Francia	1	1 050				Gran Bretagna	3	4 500	117	250.—	29 250
1909 (Val 1 050)	1	1 050	1	215.—	215	Svizzera	9	13 500			
1908 (» 1 000)	9	9 000				Turchia europea	1	1 500			
1907 (» 1 110)	2	2 220				1909 (Val. 1 500)	372	558 000			
1906 (» 1 070)	6	6 420				1908 (» 1 460)	468	633 880			
1905 (» 1 020)	5	5 100				1907 (» 1 550)	363	562 650			
						1906 (» 1 500)	133	199 500			
						1905 (» 1 350)	188	253 800			

(a) Legge per Napoli.

ANALISI DEL COMMERCIO SPECIALE DI IMPORTAZIONE.

PAESI DI PROVENIENZA	QUANTITÀ	VALORE	QUANTITÀ distinte secondo il trattamento di tariffa		Riscossione	PAESI DI PROVENIENZA	QUANTITÀ	VALORE	QUANTITÀ distinte secondo il trattamento di tariffa		Riscossione
			Quantità	Dazio unitario					Quantità	Dazio unitario	
	Quintali	Lire		Lire	Lire		Quintali	Lire		Lire	Lire
445-b. - Tessuti stampati di lana pettinata, 138 c). pesanti più di 200 fino a 500 grammi per m².						447. - Tessuti di lana, ricamati a catenella. 138 e)1.					
Germania	9	11 250				Francia	1	1 300			
Gran Bretagna	1	1 250				Germania	13	16 900			
						1909 (Val.1 300)	14	18 200	14	diversi	5 587
1909 (Val.1 250)	10	12 500	10	250. —	2.500	1908 (» 1 200)	7	8 400			
1908 (» 1 200)	21	25 200				1907 (» 1 250)	14	17 500			
1907 (» 1 300)	40	52 000				1906 (» 1 250)	2	2 500			
1906 (» 1 250)	55	68 750				1905 (» 1 250)	3	3 750			
1905 (» 1 140)	16	18 240				448. - Tessuti di lana, ricamati a punto pas-138 e)2. sato.					
445-c. - Tessuti stampati di lana pettinata, 138 e). pesanti più di 500 grammi per m².						Austria-Ungheria.	2	3 200			
Germania	4	4 400				Francia	2	3 200			
						Germania	19	30 400			
1909 (Val.1 100)	4	4 400	4	220. —	880	Gran Bretagna.	1	1 600			
1908 (» 1 060)	4	4 240				Svizzera	4	6 400			
1907 (» 1 140)	13	14 820				1909 (Val.1 600)	28	44 800	28	diversi	12 847
1906 (» 1 110)	19	21 090				1908 (» 1 500)	30	45 000			
1905 (» 1 020)	13	13 260				1907 (» 1 600)	41	65 600			
446. - Tessuti di lana, broccati. 138 d).						1906 (» 1 600)	80	128 000			
Francia	3	3 750				1905 (» 1 600)	65	104 000			
Germania	1	1 250				449. - Feltri, di grossezza superiore a 3 mil-139 b). limetri.					
Svizzera	1	1 250				Austria-Ungheria.	5	5 700			
						Francia	179	204 060			
1909 (Val.1 250)	5	6 250	5	diversi	1 235	Germania	511	582 540			
1908 (» 1 200)	9	10 800				Gran Bretagna.	146	165 410			
1907 (» 1 300)	9	11 700				Svizzera	4	4 560			
1906 (» 1 275)	33	42 075				1909 (Val.1 140)	845	968 300	845	20 —	16 900
1905 (» 1 200)	24	28 800				1908 (» 1 140)	766	873 240			
						1907 (» 1 180)	716	844 880			
						1906 (» 1 150)	738	848 700			
						1905 (» 1 050)	599	628 950			

Segue TAVOLA XIV.

ANALISI DEL COMMERCIO SPECIALE DI IMPORTAZIONE.

PAESI DI PROVENIENZA	QUANTITÀ	VALORE	QUANTITÀ distinte secondo il trattamento di tariffa		Riscossione	PAESI DI PROVENIENZA	QUANTITÀ	VALORE	QUANTITÀ distinte secondo il trattamento di tariffa		Riscossione
			Quantità	Dazio unitario					Quantità	Dazio unitario	
450. - Feltri per cappelli. 139.						Germania	16	16 000			
						Gran Bretagna	2	2 000			
						1909 (Val. 1 000)	21	21 000	21	150.—	3 150
1909 (Val. 1 500)	—	—	—	—	—	1908 (» 1 000)	28	28 000			
1908 (» 1 500)	3	4 500				1907 (» 1 040)	48	49 960			
1907 (» 1 550)	7	10 850				1906 (» 1 000)	51	51 000			
1906 (» *)	*	*				1905 (» 800)	39	31 200			
1905 (» *)	*	*									
451-a. - Feltri altri, non stampati, pesanti 139 a). 300 grammi o meno per m ² .						452. - Feltri altri, stampati. 139 a).					
Germania	129	151 800				1909 (Val. 1 260)	—	—			
1909 (Val. 1 200)	129	154 800	129	200.—	25 800	1908 (» 1 260)	—	—			
1908 (» 1 200)	130	156 000				1907 (» 1 290)	2	2 580			
1907 (» 1 240)	67	83 080				1906 (» *)	*	*			
1906 (» 1 200)	77	92 400				1905 (» *)	*	*			
1905 (» 800)	78	62 400				453-a. - Bruscole e dischi o diaframmi per 140. presse, di tessuto di crino o altri peli grossolani, pesanti più di 1600 gr mmi per m ² .					
451-b. - Feltri altri, non stampati, pesanti 139 a). più di 300, ma non più di 500 grammi per m ² .						Austria-Ungheria.	181	45 250			
Austria-Ungheria.	11	12 100				Francia	57	14 250			
Francia	5	5 500				Germania	132	33 000			
Germania	43	47 300				1909 (Val. 250)	370	92 500	370	20.—	7 400
1909 (Val. 1 100)	59	64 900	59	175.—	10 325	1908 (» 250)	153	38 250			
1908 (» 1 100)	50	55 000				1907 (» 250)	138	34 500			
1907 (» 1 140)	2	25 080				1906 (» 250)	185	46 250			
1906 (» 1 100)	46	50 600				1905 (» *)	*	*			
1905 (» 800)	35	28 000				453-b. - Lavori grossolani di crino, altri. 140.					
451-c. - Feltri altri, non stampati, pesanti 139 a). più di 500 grammi per m ² .						Austria-Ungheria.	4	1 840	18	20.—	360
Austria-Ungheria	1	1 000				Francia	20	9 200	10	17.—	170
Francia	2	2 000				Germania	4	1 840			
						1909 (Val. 460)	28	12 880			
						1908 (» 460)	18	8 280			
						1907 (» 460)	33	15 180			
						1906 (» 460)	27	12 420			
						1905 (» 440)	320	140 800			

ANALISI DEL COMMERCIO SPECIALE DI IMPORTAZIONE.

PAESI DI PROVENIENZA	QUANTITÀ	VALORE	QUANTITÀ distinte secondo il trattamento di tariffa		Riscossione	PAESI DI PROVENIENZA	QUANTITÀ	VALORE	QUANTITÀ distinte secondo il trattamento di tariffa		Riscossione
			Quantità	Dazio unitario					Quantità	Dazio unitario	
	Chilogr.	Lire		Lire	Lire		Quintali	Lire		Lire	Lire
464. - Tulli di lana. 145.						Francia	18	27 000			
						Germania	50	75 000			
						Gran Bretagna	7	10 500			
Francia	22	836				1909 (Val. 1 500)	77	115 500	77	220. —	16 940
1909 (Val. 38)	22	836	22	5. —	410	1908 (» 1 500)	23	42 000			
1908 (» 38)	—	—				1907 (» 1 500)	79	118 500			
1907 (» 38)	25	950				1906 (» 1 500)	91	136 500			
1906 (» 38)	21	798				1905 (» 1 400)	92	128 800			
1905 (» 37)	—	—									
465-a. - Galloni e nastri, per vetture. 146.						467. - Bottoni. 148.					
	Quintali					Austria-Ungheria.	1	840			
Francia	1	1 200				Francia	5	4 200			
1909 (Val. 1 200)	1	1 200	1	220. —	220	Germania	6	5 040			
1908 (» 1 200)	7	8 400				1909 (Val. 840)	12	10 080	12	220. —	2 640
1907 (» 1 200)	7	8 400				1908 (» 840)	1	840			
1906 (» 1 250)	—	—				1907 (» 840)	44	36 960			
1905 (» 1 230)	1	1 230				1906 (» 840)	50	42 000			
						1905 (» 835)	37	30 895			
465-b. - Galloni e nastri, altri. 146.						468. - Tessuti misti, con fili d'oro o d'ar- 149 a). gento, o dorati o argentati, in mi- sura inferiore al 50 per cento.					
Francia	4	5 200					Chilogr.				
Germania	27	35 100				Austria-Ungheria.	15	2 250			
Gran Bretagna	1	1 300				Francia	2	300			
1909 (Val. 1 300)	32	41 600	32	240. —	7 680	Germania	149	17 850			
1908 (» 1 300)	68	88 400				Gran Bretagna	4	600			
1907 (» 1 300)	54	70 200				Turchia europea	2	300			
1906 (» 1 250)	62	77 500				Eritrea	2	300			
1905 (» 1 230)	70	86 100				Stati Uniti	6	900			
466. - Passamani. 147.						1909 (Val. 150)	150	22 500	150	diversi	1 045
Austria-Ungheria.	1	1 500				1908 (» 150)	176	26 400			
Belgio	1	1 500				1907 (» 150)	532	7 800			
						1906 (» 150)	106	15 900			
						1905 (» 145)	39	5 655			

Segue TAVOLA XIV.

ANALISI DEL COMMERCIO SPECIALE DI IMPORTAZIONE.

PAESI			QUANTITÀ		Riscossione	PAESI			QUANTITÀ		Riscossione	
DI	QUANTITÀ	VALORE	distinte secondo il trattamento di tariffa			DI	QUANTITÀ	VALORE	distinte secondo il trattamento di tariffa			
PROVENIENZA			Quantità	Dazio unitario		PROVENIENZA			Quantità	Dazio unitario		
	Chilogr.	Lire				Quintali	Lire			Lire	Lire	
469. - Tessuti misti, con fili di metallo comune, non dorati nè argentati, in misura inferiore al 50 per cento.						471-c. - Scialli o sciarpe, con frangie misto con seta.						
Austria-Ungheria	54	4 320				Austria-Ungheria	3	5 940				
Francia	11	880				Germania	1	1 980				
Germania	146	11 680				1909 (Val. 1 980)	4	7 920	4	diversi	1 007	
Gran Bretagna	11	880				1908 (» 1 980)	—	—				
1909 (Val. 80)	222	17 760	222	diversi	887	1907 (» 1 980)	50	99 000				
1908 (» 80)	1	80				1906 (» 1 950)	175	341 250				
1907 (» 80)	8	640				1905 (» 1 900)	173	328 700				
1906 (» 80)	—	—				471-d. - Scialli neri, di tessuto ricamato o con frangie di seta.						
1905 (» 80)	67	5 360				Austria-Ungheria	1	2 100				
						1909 (Val. 2 400)	1	2 100	1	diversi	210	
470. - Maglie, in oggetti cuciti (esclusi i guanti e le calze).						1908 (» 2 400)	—	—				
	Quintali					1907 (» 2 400)	—	—				
Francia	26	41 600				1906 (» 2 050)	—	—				
Germania	86	137 600				1905 (» 2 000)	—	—				
Gran Bretagna	26	41 600				471-e - Oggetti cuciti, altri.						
Svizzera	21	33 600				Austria-Ungheria	150	282 000				
Stati Uniti	12	19 200				Belgio	18	33 840				
1909 (Val. 1 600)	171	273 600	171	diversi	50 878	Francia	236	443 680				
1908 (» 1 600)	128	204 800				Germania	767	1 441 960				
1907 (» 1 600)	186	297 600				Gran Bretagna	250	470 000				
1906 (» 1 600)	206	329 600				Malta	1	1 880				
1905 (» 1 500)	203	312 000				Paesi Bassi	1	1 880	1 549	diversi	387 700	
						Svizzera	35	65 800	(a) 4	esenti	—	
471-a. - Busti o fascette da donna.						Turchia europea	19	35 720				
150.						Persia	9	16 920				
1909-1905.	—	—	—	—	—	Turchia asiatica	48	90 240				
						Egitto	3	5 640				
471-b. - Camiciole di crespò.						Argentina	1	1 880				
150.						Stati Uniti	15	28 200				
1909-1905.	—	—	—	—	—	1909 (Val. 1 880)	1 553	2 919 640				
						1908 (» 1 880)	1 398	2 628 240				
						1907 (» 1 880)	1 341	2 521 080				
						1906 (» 1 850)	1 107	2 047 950				
						1905 (» 1 800)	1 114	2 005 200				

(a) Merce di produzione nazionale reimportata.

ANALISI DEL COMMERCIO SPECIALE DI IMPORTAZIONE.

PAESI DI PROVENIENZA	QUANTITÀ	VALORE	QUANTITÀ distinte secondo il trattamento di tariffa		Riscossione	PAESI DI PROVENIENZA	QUANTITÀ	VALORE	QUANTITÀ distinte secondo il trattamento di tariffa		Riscossione
			Quantità	Dazio unitario					Quantità	Dazio unitario	
CATEGORIA VIII.											
Seta											
472. - Bozzoli, vivi. 152.						474-a. - Seta tratta, greggia, semplice, asia- 153 a). tica.					
	Quintali	Lire	Lire	Lire		Quintali	Lire		Lire	Lire	
Austria-Ungheria . . .	1 846	701 480			Altre contrade d'Asia . .	7 143	7 857 300				
Francia	508	193 040			Egitto	39	42 900				
Svizzera	247	93 860			1909 (Val. 1 100)	57 969	63 765 900	57 969	esenti	—	
1909 (Val. 380)	2 601	988 850	2 601	esenti	—	1908 (» 1 050)	42 679	44 812 950			
1908 (» 350)	2 445	855 750			1907 (» 1 300)	55 778	72 511 400				
1907 (» 425)	2 719	1 155 375			1906 (» 1 450)	54 008	62 109 200				
1906 (» 380)	1 899	721 620			1905 (» 1 400)	46 465	51 111 500				
1905 (» 360)	2 269	816 840			474-b. - Seta tratta, greggia, semplice, eu- 153 a). ropea.						
					Cina	11 040	40 848 000				
					Colonie francesi in Asia	5	18 500				
					Giappone	4 185	15 484 500				
					Hong-Kong	26	96 200				
					India britannica e Ceylon	52	192 400				
					Persia	3	11 100				
					Turchia asiatica	76	281 200				
					1909 (Val. 3 700)	15 387	56 981 900	15 387	esente	—	
					1908 (» 4 000)	18 063	72 252 000				
					1907 (» 5 000)	17 523	87 615 000				
					1906 (» 4 550)	18 648	84 848 400				
					1905 (» 4 150)	14 018	58 174 700				
473. - Bozzoli, secchi. 152.					Austria-Ungheria	1 298	6 100 600				
Austria-Ungheria . . .	6 608	7 268 800			Francia	4 954	23 283 800				
Bulgaria	2 784	3 062 400			Germania	131	615 700				
Candia	21	23 100			Gran Bretagna	8	37 600				
Francia	1 583	1 741 300			Grecia	23	108 100				
Grecia	607	667 700			Russia	109	512 300				
Portogallo	11	12 100			Svizzera	575	2 702 500				
Romania	430	473 000			Turchia europea	922	4 333 400				
Russia	6 232	6 855 200			Stati Uniti	27	126 900				
Serbia	1 029	1 131 900			1909 (Val. 4 700)	(a) 8 047	37 820 900	8 047	esente	—	
Spagna	80	88 000			1908 (» 4 500)	6 965	31 342 500				
Svizzera	124	136 400			1907 (» 5 500)	6 141	23 775 500				
Turchia europea	23 120	25 432 000			1906 (» 5 000)	5 389	26 945 000				
Cina	1 491	1 310 100			1905 (» 4 700)	8 553	40 199 100				
Giappone	21	23 100									
India britannica e Ceylon	150	165 000									
Persia	98	107 800									
Turchia asiatica	6 698	7 367 800									

(a) Compresi quintali 27, merce di produzione nazionale reimportata.

ANALISI DEL COMMERCIO SPECIALE DI IMPORTAZIONE.

PAESI DI PROVENIENZA	QUANTITÀ	VALORE	QUANTITÀ distinte secondo il trattamento di tariffa		Riscossione	PAESI DI PROVENIENZA	QUANTITÀ	VALORE	QUANTITÀ distinte secondo il trattamento di tariffa		Riscossione
			Quantità	Dazio unitario					Quantità	Dazio unitario	
	Quintali	Lire		Lire	Lire		Chilogr.	Lire		Lire	Lire
479. - Cascami di seta, filati, 154 c).						482. - Fili da cucire, sia di seta, sia di ca- 155. scami, avvolti su rocchetti, in go- mitoli e simili, preparati per la vendita al minuto.					
Austria-Ungheria	22	42 900				Austria-Ungheria	14	630			
Francia	171	333 450				Francia	630	28 350			
Germania	131	255 450				Germania	2 109	94 905	2 532	2.—	5 064
Gran Bretagna	23	44 850				Gran Bretagna	66	2 970	787	2.50	1 968
Svizzera	217	423 150				Spagna	53	2 385			
Giappone	2	3 900				Svizzera	446	20 070			
						Stati Uniti	1	45			
1909 (Val. 1 950)	506	1 103 700	566	50.—	28 300	1909 (Val. 45)	3 319	140 355			
1908 (» 1 900)	684	1 299 600				1908 (» 45)	2 429	109 305			
1907 (» 2 300)	696	1 600 800				1907 (» 50)	7 589	379 450			
1906 (» 1 250)	672	1 310 400				1906 (» 48)	12 555	602 640			
1905 (» 1 700)	580	986 000				1905 (» 45)	9 046	407 070			
480. - Seta artificiale, semplice, addoppiata 153 a). o torta, non tinta.						483. - Tessuti di seta o di filusella, neri, lisci, 156 a)1.					
	Chilogr.					Francia	3 450	196 650			
Austria-Ungheria	138	2 070				Germania	2 403	136 971			
Belgio	3 162	47 430				Gran Bretagna	56	3 192	5 517	4.—	22 069
Francia	19 472	292 080				Svizzera	3 250	185 250	3 701	7.—	25 907
Germania	6 295	94 425				Giappone	5	285	(a) 20	esenti	—
Gran Bretagna	31	465				Egitto	10	570			
Svizzera	39 724	595 880				Stati Uniti	64	3 648			
1909 (Val. 15)	68 822	1 032 330	68 822	esente	—	1909 (Val. 57)	9 238	526 566			
1908 (» 16)	38 247	611 952				1908 (» 55)	8 506	467 330			
1907 (» 18)	25 495	458 910				1907 (» 62)	10 855	673 010			
1906 (» 24)	12 899	309 576				1906 (» 58)	13 038	756 204			
1905 (» 26)	275	7 150				1905 (» 55)	10 438	574 090			
481. - Seta artificiale, semplice, addoppiata 153 b). o torta, tinta.						484. - Tessuti di seta o di filusella, neri, ope- 156 a)2. rati.					
Francia	509	8 653				Francia	161	10 787			
Germania	199	3 383				Germania	62	4 154			
Svizzera	373	6 341									
1909 (Val. 17)	1 081	18 377	1 081	0.50	540						
1908 (» 18)	2 762	49 716									
1907 (» 20)	10 619	212 380									
1906 (» 26)	8 079	210 054									
1905 (» 28)	2 338	65 464									

(a) Merce di produzione nazionale reimportata.

Segue TAVOLA XIV.

ANALISI DEL COMMERCIO SPECIALE DI IMPORTAZIONE.

PAESI DI PROVENIENZA	QUANTITÀ	VALORE	QUANTITÀ distinte secondo il trattamento di tariffa		Riscossione	PAESI DI PROVENIENZA	QUANTITÀ	VALORE	QUANTITÀ distinte secondo il trattamento di tariffa		Riscossione
			Quantità	Dazio unitario					Quantità	Dazio unitario	
Svizzera	93	6 231									
Tunisia	1	67									
1909 (Val. 67)	317	21 239	166	10. —	1 669						
1908 (» 65)	295	19 175	151	4. —	604						
1907 (» 70)	2 362	172 340									
1906 (» 66)	7 741	510 906									
1905 (» 62)	7 200	446 400									
485-a. - Tessuti di seta o di filusella, colorati: 156 b)1. « chinés » e stampati.						485-c. - Tessuti di seta o di filusella, colo- 156 b)1. rati: « fichus », sciarpe e « ca- che-nez ».					
Francia	135	10 395				Germania	19	1 463			
Germania	224	17 248				Turchia europea	57	4 389			
Gran Bretagna	67	5 159	1 326	3.50	4 641	Giappone	33	2 511			
Svizzera	907	69 839	135	8	1 080	1909 (Val. 77)	109	8 393	109	3.50	382
Giappone	128	9 856				1908 (» 75)	48	3 600			
1909 (Val. 77)	1 461	112 497				1907 (» 81)	900	75 600			
1908 (» 75)	1 207	90 525				1906 (» 80)	770	61 600			
1907 (» 84)	1 670	140 280				1905 (» 78)	259	20 202			
1906 (» *)	*	*				485-d. - Tessuti di seta o di filusella, colo- 156 b)1 rati, altri, lisci.					
1905 (» *)	*	*				Austria-Ungheria	1 122	86 394			
485-b. - Tessuti di seta o di filusella, colo- 156 b)1. rati: marcellino.						Belgio	99	3 003			
Germania	30	2 310				Francia	23 522	1 811 194			
Gran Bretagna	470	13 090				Germania	13 605	1 017 585			
Svizzera	164	12 628				Gran Bretagna	3 279	252 433			
Giappone	531	40 887				Malta	95	2 695			
1909 (Val. 77)	895	68 915	895	2.50	3 132	Svizzera	13 777	1 060 829			
1908 (» 75)	81	6 076				Aden	53	4 031	37 626	4.50	169 317
1907 (» 84)	403	33 852				Cina	1 019	78 463	26 493	8. —	211 914
1906 (» 80)	2 576	206 080				Giappone	6 862	528 374			
1905 (» 75)	499	37 425				Hong-Kong	72	5 514			
485-c. - Tessuti di seta o di filusella, colo- 156 b)1. rati: « fichus », sciarpe e « ca- che-nez ».						India britannica e Ceylon	281	21 637			
Germania	30	2 310				Africa tedesca	1	77			
Gran Bretagna	470	13 090				Egitto	196	15 092			
Svizzera	164	12 628				Eritrea	7	539			
Giappone	531	40 887				Tunisia	3	231			
1909 (Val. 77)	895	68 915	895	2.50	3 132	Stati Uniti	546	48 942			
1908 (» 75)	81	6 076				1909 (Val. 77)	64 119	4 987 163			
1907 (» 84)	403	33 852				1908 (» 75)	45 035	3 377 625			
1906 (» 80)	2 576	206 080				1907 (» 82)	41 266	3 283 812			
1905 (» 75)	499	37 425				1906 (» 78)	34 309	2 676 102			
485-d. - Tessuti di seta o di filusella, colo- 156 b)1 rati, altri, lisci.						1905 (» 74)	28 123	2 081 102			
Austria-Ungheria	1 122	86 394									
Belgio	99	3 003									
Francia	23 522	1 811 194									
Germania	13 605	1 017 585									
Gran Bretagna	3 279	252 433									
Malta	95	2 695									
Svizzera	13 777	1 060 829									
Aden	53	4 031									
Cina	1 019	78 463									
Giappone	6 862	528 374									
Hong-Kong	72	5 514									
India britannica e Ceylon	281	21 637									
Africa tedesca	1	77									
Egitto	196	15 092									
Eritrea	7	539									
Tunisia	3	231									
Stati Uniti	546	48 942									

ANALISI DEL COMMERCIO SPECIALE DI IMPORTAZIONE.

PAESI DI PROVENIENZA	QUANTITÀ	VALORE	QUANTITÀ distinte secondo il trattamento di tariffa		Riscossione	PAESI DI PROVENIENZA	QUANTITÀ	VALORE	QUANTITÀ distinte secondo il trattamento di tariffa		Riscossione
			Quantità	Dazio unitario					Quantità	Dazio unitario	
486. - Tessuti di seta o di filusella, colorati, 156 b)2. operati.						487-c. - Tessuti di seta o di filusella, graticati, altri, lisci.					
Austria-Ungheria.	272	22 304				Austria-Ungheria.	107	8 132			
Francia	1 442	118 244				Francia	13 897	1 056 172			
Germania	918	75 276				Germania	3 320	252 320			
Gran Bretagna.	183	15 498	1 579	4.50	7 105	Gran Bretagna.	19	1 444	14 484	10.—	144 840
Grecia	65	5 330	1 554	11.—	17 094	Malta	34	2 584	4 422	4.50	19 899
Malta	2	164	(a) 65	esenti	—	Svizzera.	1 521	115 596			
Svizzera	261	21 402				Turchia europea	2	152			
Giappone	46	3 772				Giappone.	6	456			
Egitto	1	82									
Stati Uniti	2	164				1909 (Val. 76)	18 906	1 436 856			
1909 (Val. 82)	3 198	262 236				1908 (" 75)	21 818	1 636 350			
1908 (" 80)	3 283	262 640				1907 (" 80)	22 774	1 821 920			
1907 (" 90)	10 199	917 910				1906 (" 75)	15 967	1 197 525			
1906 (" 86)	13 965	1 200 990				1905 (" 70)	17 701	1 239 070			
1905 (" 80)	15 242	1 219 360				488. - Tessuti di seta o di filusella, graticati, operati.					
487-a. - Tessuti di seta o di filusella, graticati, veli da buratti, non confezionati.						Austria-Ungheria.	46	1 456			
Francia	983	109 113	983	10.—	9 830	Francia	535	48 685			
Germania	196	21 756	899	2.—	1 798	Germania	212	19 292	603	13.—	7 839
Gran Bretagna.	18	1 998				Gran Bretagna.	18	1 638	494	4.50	2 223
Malta	20	2 220				Malta	20	1 820			
Svizzera	665	73 815				Svizzera	291	26 481			
1909 (Val. 111)	1 882	208 902				Cina	3	273			
1908 (" 110)	294	32 340				Stati Uniti	2	182			
1907 (" 115)	2 703	310 845				1909 (Val. 91)	1 097	99 827			
1906 (" 110)	3 875	426 250				1908 (" 90)	468	42 120			
1905 (" 100)	2 253	225 300				1907 (" 90)	3 499	314 910			
487-b. - Tessuti di seta o di filusella, graticati, veli da buratti, confezionati.						1906 (" 85)	3 470	294 950			
1909 (Val. 116)	—	—	—	—	—	1905 (" 80)	5 130	410 400			
1908 (" 115)	10	1 150				489. - Tessuti misti con seta dal 12 al 50 157 a)1. per cento, neri, lisci.					
1907 (" 120)	2 652	318 240				Austria-Ungheria.	86	2 408			
1906 (" 115)	2 638	303 370				Belgio	23	644			
1905 (" 105)	478	50 190				Francia	5 828	163 184			

(a) Merce di produzione nazionale reimportata.

Segue TAVOLA XIV.

ANALISI DEL COMMERCIO SPECIALE DI IMPORTAZIONE.

PAESI DI PROVENIENZA	QUANTITÀ	VALORE	QUANTITÀ distinte secondo il trattamento di tariffa		Riscossione	PAESI DI PROVENIENZA	QUANTITÀ	VALORE	QUANTITÀ distinte secondo il trattamento di tariffa		Riscossione
			Quantità	Dazio unitario					Quantità	Dazio unitario	
	Chilogr.	Lire		Lire	Lire		Chilogr.	Lire		Lire	Lire
Germania	8 619	242 172									
Gran Bretagna	135	3 780									
Svizzera	2 078	58 184									
Cina	15	420									
1903 (Val. 29)	16 814	470 792	16 814	4.—	67 256						
1908 (» 27)	10 967	296 109									
1907 (» 30)	16 366	490 980									
1906 (» 28)	15 756	441 168									
1905 (» 25)	14 299	357 475									
490. - Tessuti misti con seta dal 12 al 50 per 157 a)2. cento, neri, operati.						492. - Tessuti misti con seta dal 12 al 50 157 b)2. per cento, colorati, operati.					
Austria-Ungheria	12	432				Austria-Ungheria	338	16 224			
Francia	351	12 636				Francia	5 018	240 864			
Germania	266	9 576				Germania	9 746	467 808	18 012	5.—	80 060
Gran Bretagna	2	72				Gran Bretagna	65	3 120	15	8.—	120
Svizzera	7	252				Svizzera	846	40 608			
1909 (Val. 31)	688	22 968	688	4.—	2 552	Tunisia	7	336			
1908 (» 35)	655	22 925				Stati Uniti	7	336			
1907 (» 37)	5 644	208 828				1909 (Val. 48)	16 027	769 296			
1906 (» 35)	5 026	175 910				1908 (» 47)	15 762	746 814			
1905 (» 32)	6 314	202 048				1907 (» 50)	25 599	1 279 950			
491. - Tessuti misti con seta dal 12 al 50 157 b)1. per cento, colorati, lisci.						493. - Tessuti ordinari di cascami di seta, 158 a). lisci.					
Austria-Ungheria	487	19 967				Francia	75	2 250			
Belgio	48	1 968				Germania	36	1 080			
Francia	18 665	765 265	34 494	4.—	137 976	Gran Bretagna	78	2 340			
Germania	12 693	520 413	55	5.—	275	1909 (Val. 30)	189	5 670	189	2.50	472
Gran Bretagna	904	37 064				1908 (» 28)	111	3 108			
Svizzera	1 747	71 627				1907 (» 30)	696	20 880			
Stati Uniti	5	205				1906 (» 28)	846	23 688			
1909 (Val. 41)	34 549	1 416 509				1905 (» 26)	642	14 092			
1908 (» 40)	27 486	1 099 440				494. - Tessuti ordinari di cascami di seta, 158 b). operati.					
1907 (» 43)	28 155	1 210 665				Austria-Ungheria	1	32			
1906 (» 41)	23 778	974 898				1909 (Val. 32)	1	32	1	4.50	
1905 (» 38)	20 045	761 710				1908 (» 30)	—	—			
						1907 (» 32)	71	2 272			
						1906 (» 30)	297	8 910			
						1905 (» 28)	252	456			

Segue TAVOLA XIV.

ANALISI DEL COMMERCIO SPECIALE DI IMPORTAZIONE.

PAESI DI PROVENIENZA	QUANTITÀ	VALORE	QUANTITÀ distinte secondo il trattamento di tariffa		Riscossione	PAESI DI PROVENIENZA	QUANTITÀ	VALORE	QUANTITÀ distinte secondo il trattamento di tariffa		Riscossione
			Quantità	Dazio unitario					Quantità	Dazio unitario	
497-e. - Tessuti di seta o di filusella, ricamati a punto passato, altri.											
Austria-Ungheria.	100	15 300				Francia	3 759	672 861			
Belgio	21	3 213				Germania	5 251	939 929			
Francia	1 058	161 874				Gran Bretagna	10 455	1 871 445			
Germania	1 053	161 109				Svizzera	528	94 512			
Gran Bretagna	58	8 874				1909 (Val. 179)	20 090	3 596 110	20 090	9.—	180 810
Svizzera	61	9 333				1908 (» 175)	16 713	2 924 775			
Giappone	38	5 814				1907 (» 185)	27 497	5 086 945			
Hong-Kong.	3	459				1906 (» 170)	25 668	4 363 500			
Stati Uniti.	11	1 683				1905 (» 160)	15 728	2 516 480			
1909 (Val. 153)	2 403	367 659	2 403	diversi	26 233	500. - Velluti e felpe, di seta o di filusella, operati.					
1908 (» 150)	1 394	209 100				Francia	44	8 976			
1907 (» 155)	4 445	688 975				Germania	257	52 428			
1906 (» 150)	4 388	658 200				Svizzera	63	12 852			
1905 (» 140)	7 153	1 001 420				Turchia europea	5	1 020			
498. - Tullì di seta o di filusella, ricamati.											
Austria-Ungheria.	11	1 122				1909 (Val. 204)	369	75 276	369	12.—	4 428
Belgio	14	1 428				1908 (» 200)	400	80 000			
Francia	195	19 890	1 806	12.—	21 672	1907 (» 205)	1 849	379 045			
Germania	1 824	186 048	246	diversi	3 945	1906 (» 190)	1 987	377 530			
Svizzera	5	510				1905 (» 180)	914	164 520			
Giappone	3	306				501. - Velluti misti con seta dal 12 al 50 per cento, lisci.					
1909 (Val. 102)	2 052	209 304				Austria-Ungheria.	227	10 442			
1908 (» 100)	2 017	201 700				Belgio	163	7 498			
1907 (» 100)	1 755	175 508				Francia	22 211	1 021 706			
1906 (» 95)	1 839	174 705				Germania	29 551	1 359 346			
1905 (» 85)	635	53 975				Gran Bretagna	11 060	508 760			
499. - Velluti e felpe, di seta o di filusella, lisci.											
Austria-Ungheria.	18	3 222				Svizzera	2 868	131 928			
Belgio	79	14 141				Giappone	3	138			
						1909 (Val. 46)	66 083	3 039 818	66 083	7.—	462 581
						1908 (» 45)	56 049	2 522 205			
						1907 (» 50)	52 067	2 603 350			
						1906 (» 45)	39 415	1 773 675			
						1905 (» 42)	28 899	1 213 758			

Segue TAVOLA XIV.

ANALISI DEL COMMERCIO SPECIALE DI IMPORTAZIONE.

PAESI DI PROVENIENZA	QUANTITÀ	VALORE	QUANTITÀ distinte secondo il trattamento di tariffa		Riscossione	PAESI DI PROVENIENZA	QUANTITÀ	VALORE	QUANTITÀ distinte secondo il trattamento di tariffa		Riscossione
			Quantità	Dazio unitario					Quantità	Dazio unitario	
	Chilogr.	Lire		Lire	Lire		Chilogr.	Lire		Lire	Lire
508. - Calze e guanti, di maglia mista con 162 bis a)2. seta dal 12 al 50 per cento, fog- giati.						511. - Tulli in pezza. 163 a)1.					
Austria-Ungheria	10	410				Austria-Ungheria	19	2 409			
Francia	11	451				Francia	9 635	1 069 485			
Germania	370	15 170				Germania	5 804	644 214			
Gran Bretagna	16	2 296				Gran Bretagna	222	24 642			
						Svizzera	811	90 021			
1909 (Val. 41)	447	18 327	447	9.50	4 247	1909 (Val. 111)	16 491	1 830 501	16 491	10.—	164 910
1908 (» 40)	733	29 320				1908 (» 110)	12 079	1 328 690			
1907 (» 45)	833	37 485				1907 (» 120)	16 514	1 981 680			
1906 (» 42)	10	420				1906 (» 110)	9 552	1 650 720			
1905 (» *)	*	*				1905 (» 100)	6 327	682 700			
509. - Maglie, miste con seta dal 12 al 50 162 bis b)1. per cento, altre, semplici.						512. - Pizzi e tulli, altri, lisci, 163 a)2.					
Francia	42	1 428				Austria-Ungheria	20	2 420			
						Belgio	15	1 815			
1909 (Val. 34)	42	1 428	42	5.—	210	Francia	6 124	741 004			
1908 (» 33)	187	6 171				Germania	4 434	536 514			
1907 (» 38)	373	14 174				Gran Bretagna	1 438	173 998			
1906 (» 35)	80	2 800				Svizzera	834	100 914			
1905 (» *)	*	*				Aden	1	121			
510. - Maglie, miste con seta dal 12 al 50 162 bis b)2. per cento, altre, foggiate.						513. - Pizzi e tulli, operati, 163 b).					
Francia	41	1 599				Austria-Ungheria	935	47 235			
Germania	97	3 783				Belgio	24	3 384			
Gran Bretagna	97	3 783									
Svizzera	12	468				1909 (Val. 121)	12 913	1 562 473	12 913	15.—	193 695
						1908 (» 120)	9 591	1 150 920			
1909 (Val. 39)	247	9 638	247	7.50	4 852	1907 (» 130)	11 820	1 536 600			
1908 (» 38)	38	1 444				1906 (» 120)	11 463	1 375 560			
1907 (» 43)	140	6 020				1905 (» 110)	13 223	1 454 530			
1906 (» 40)	17	680				513-α. - Pizzi e tulli, operati, 163 b).					
1905 (» *)	*	*				Austria-Ungheria	935	47 235			
						Belgio	24	3 384			

Segue TAVOLA XIV.

ANALISI DEL COMMERCIO SPECIALE DI IMPORTAZIONE.

PAESI DI PROVENIENZA	QUANTITÀ	VALORE	QUANTITÀ distinte secondo il trattamento di tariffa		Riscossione	PAESI DI PROVENIENZA	QUANTITÀ	VALORE	QUANTITÀ distinte secondo il trattamento di tariffa		Riscossione
			Quantità	Dazio unitario					Quantità	Dazio unitario	
	Chilogr.	Lire		Lire	Lire		Chilogr.	Lire		Lire	Lire
Svizzera	113	5 085									
Giappone	3	135									
1909 (Val. 45)	4 226	190 170	4 226	3	12 678	518. - Tessuti misti, con fili d'oro o d'ar- 167 a). gento, o dorati o argentati, in mi- sura inferiore al 50 per cento.					
1908 (» 45)	10 213	459 585				Austria-Ungheria	27	5 430			
1907 (» 50)	100	5 000				Belgio	49	3 610			
1906 (» 48)	102	4 896				Francia	1 068	202 920			
1905 (» 45)	526	23 670				Germania	3 500	646 000			
						Gran Bretagna	82	15 580			
						Svizzera	62	11 780			
						Turchia europea	7	4 330			
						Stati Uniti	1	190			
516-c. - Passamanai di seta o di filusella, altri, 165.						1909 (Val. 190)	4 666	886 510	4 666	diversi	75 259
Austria-Ungheria	395	17 775				1908 (» 190)	5 510	1 016 900			
Belgio	9	405				1907 (» 190)	5 008	951 520			
Francia	6 318	284 310				1906 (» 180)	4 379	788 220			
Germania	33 991	1 523 595				1905 (» 170)	2 792	474 640			
Gran Bretagna	43	1 935									
Svizzera	3 162	142 290									
Stati Uniti	5	225									
1909 (Val. 45)	43 923	1 976 535	43 923	diversi	393 905	519. - Tessuti misti, con fili di metallo co- 167 b). mune, in misura inferiore al 50 per cento.					
1908 (» 45)	30 117	1 355 265				Austria-Ungheria	64	6 090			
1907 (» 50)	37 333	1 869 150				Francia	413	10 735			
1906 (» 48)	36 032	1 729 536				Germania	480	45 600			
1905 (» 46)	36 953	1 699 838				Gran Bretagna	9	855			
						Svizzera	20	1 900			
						Egitto	4	380			
517. - Botton . 166.						1909 (Val. 95)	690	65 550	690	diversi	7 891
Austria-Ungheria	126	1 575				1908 (» 95)	1 150	109 250			
Francia	1 412	17 650				1907 (» 95)	542	51 490			
Germania	10 215	128 062				1906 (» 90)	125	11 250			
Gran Bretagna	779	9 738				1905 (» 85)	109	9 265			
Svizzera	794	9 925									
1909 (Val. 12.50)	13 356	166 950	13 356	5	66 780	520. - Tessuti, galloni, pizzi, tulli, maglie, 167 bis a) passamanai e simili, di fili d'oro o d'argento, o dorati o argentati.					
1908 (» 12.50)	4 235	52 937				Austria-Ungheria	10	1 900			
1907 (» 12.50)	6 641	83 012				Francia	3 982	756 580			
1906 (» 12.—)	3 893	46 716									
1905 (» 12.—)	2 504	30 048									

ANALISI DEL COMMERCIO SPECIALE DI IMPORTAZIONE.

PAESI DI PROVENIENZA	QUANTITÀ	VALORE	QUANTITÀ distinte secondo il trattamento di tariffa		Riscossione	PAESI DI PROVENIENZA	QUANTITÀ	VALORE	QUANTITÀ distinte secondo il trattamento di tariffa		Riscossione
			Quantità	Dazio unitario					Quantità	Dazio unitario	
	Chilogr.	Lire		Lire	Lire		Chilogr.	Lire		Lire	Lire
Germania	2 851	541 690				Svizzera	119	15 113			
Gran Bretagna	18	3 420				Giappone	1 778	225 806			
Svizzera	24	4 563									
						1904 (Val. 127)	2 777	352 679	2 777	diversi	14 495
1904 (Val. 190)	6 885	1 308 150	6 885	15.—	103 275	1908 (» 125)	968	120 900			
1908 (» 190)	5 539	1 052 410				1907 (» 125)	509	63 025			
1907 (» 190)	1 707	324 330				1906 (» 120)	384	46 080			
1906 (» 180)	351	63 180				1905 (» 110)	313	37 730			
1905 (» *)	*	*									
521. - Tessuti, galloni, pizzi, tulli, maglie, 167 bis b). passamani e simili, di fili d'oro o d'argento falso, non dorati, nè argentati.											
Austria-Ungheria	2	150				Austria-Ungheria	40	5 480			
Francia	89	6 675				Belgio	4	548			
Germania	182	13 650				Germania	246	33 702			
Gran Bretagna	16	1 200				Gran Bretagna	32	4 384			
Paesi Bassi	3	225				Svizzera	19	2 608			
Svizzera	9	675				Turchia europea	3	411			
Egitto	14	1 050				Giappone	7	959			
Marocco	2	150				Egitto	8	1 036			
						1909 (Val. 137)	359	49 183	359	5.—	1 795
1909 (Val. 75)	317	23 775	317	12.—	3 804	1908 (» 135)	255	34 425			
1908 (» 75)	762	57 150				1907 (» 135)	4	540			
1907 (» 75)	164	12 300				1906 (» 130)	—	—			
1906 (» 70)	—	—				1905 (» 115)	—	—			
1905 (» *)	*	*									
522. - Scialletti (fichus), sciarpe, ecc., orlati o con frangie.											
Austria-Ungheria	6	762				Austria-Ungheria	2	290			
Belgio	3	384				Germania	4	580			
Francia	65	8 255				Gran Bretagna	13	1 885			
Germania	172	21 844				Svizzera	14	2 030			
Gran Bretagna	634	80 518				Giappone	6	870			
						1903 (Val. 145)	39	5 655	39	diversi	332
						1908 (» 142)	94	13 348			
						1907 (» 142)	1 109	157 478			
						1906 (» 135)	953	128 655			
						1905 (» 125)	193	24 125			

Segue TAVOLA XIV.

ANALISI DEL COMMERCIO SPECIALE DI IMPORTAZIONE.

PAESI		QUANTITÀ	VALORE	QUANTITÀ distinte secondo il trattamento di tariffa		Riscossione	PAESI		QUANTITÀ	VALORE	QUANTITÀ distinte secondo il trattamento di tariffa		Riscossione
DI	PROVENIENZA			Quantità	Dazio unitario		DI	PROVENIENZA			Quantità	Dazio unitario	
		Chilogr.	Lire				Lire	Lire					
CATEGORIA IX.													
Legno e paglia													
523-c. - Fazzoletti, « volants », ricamati e orlati.													
Francia		1	155										
Giappone		62	9 610										
190 (Val. 155)		63	9 765	63	diversi	555							
1908 (» 152)		59	8 968										
1907 (» 152)		112	17 024										
1906 (» 145)		6	870										
1905 (» 130)		—	—										
523-d. - Oggetti cuciti, altri.													
Austria-Ungheria		3 970	655 050										
Belgio		496	81 840										
Francia		17 023	2 808 795										
Germania		12 870	2 123 550										
Gran Bretagna		5 077	837 705										
Malta		76	12 540										
Paesi Bassi		7	1 155										
Russia		1	165										
Svizzera		1 790	295 350										
Turchia europea		2	330										
Cina		31	5 115										
Giappone		424	69 960										
India britannica e Ceylon		29	4 785										
Turchia asiatica		1	165										
Egitto		103	16 995										
Marocco		2	330										
Tunisia		15	2 475										
Stati Uniti		186	30 690										
1909 (Val. 165)		42 103	6 946 995	42 103	diversi	517 654							
1908 (» 162)		31 638	5 125 356										
1907 (» 162)		31 016	5 024 592										
1906 (» 155)		26 785	4 151 675										
1905 (» 145)		29 676	4 303 020										
524. - Legno comune, rozzo o semplicemente													
171 a)1. sgrossato con l'ascia.													
							Tonnellate	Lire			Lire	Lire	
Austria-Ungheria							89 211	5 620 293					
Belgio							97	6 411					
Francia							10 845	683 235					
Germania							2 976	187 488					
Gran Bretagna							9	567					
Grecia							358	22 554					
Romania							787	49 581					
Russia							4 419	278 397					
Svezia							502	31 626					
Svizzera							8 356	526 428					
Turchia europea							1 930	121 590					
Turchia asiatica							216	13 608					
Tunisia							603	37 989					
America centrale							28	1 764					
Argentina							7	441					
Brasile							16	1 008					
Stati Uniti							1 307	82 341					
Altre contr. d'America							31	1 953					
1909 (Val. 63)							121 698	7 666 974	121 698	esente			
1908 (» 63)							117 493	7 402 059					
1907 (» 63)							92 108	5 865 804					
1906 (» 61)							89 924	5 485 364					
1905 (» 59)							69 810	4 118 790					
525. - Legno comune, squadrato o segato													
171 a)2. per il lungo.													
Austria-Ungheria							1 051 682	103 064 836					
Belgio							231	22 638					
Francia							7 558	740 684					
Germania							13 083	1 282 134					
Gran Bretagna							12 508	1 225 784					
Grecia							5 835	571 830					

ANALISI DEL COMMERCIO SPECIALE DI IMPORTAZIONE.

PAESI DI PROVENIENZA	QUANTITÀ	VALORE	QUANTITÀ distinte secondo il trattamento di tariffa		Riscossione	PAESI DI PROVENIENZA	QUANTITÀ	VALORE	QUANTITÀ distinte secondo il trattamento di tariffa		Riscossione
			Quantità	Dazio unitario					Quantità	Dazio unitario	
Montenegro.	307	30 086				527. - Legno comune, in fogli da impiallacciare, di grossezza inferiore a 2 mm. Belgio 53 3 922 Francia 2 138 158 212 Germania 181 13 394 Stati Uniti 10 740 1909 (Val. 74) 2 382 176 268 1903 (" 74) 3 561 263 514 1907 (" 72) 2 778 200 016 1906 (" *) * * 1905 (" *) * *					
Norvegia.	951	93 198									
Paesi Bassi	17 531	1 718 038									
Romania.	85 715	8 400 070									
Russia.	24 258	2 377 284									
Svezia	2 629	257 642									
Svizzera	4 820	472 360									
Turchia europea	714	69 972									
Cina	10	980									
India britannica e Ceylon	249	24 402									
Indie orientali olandesi.	6 516	638 568									
Turchia asiatica	1 431	140 238									
Federazione australiana.	11	1 078									
Algeria.	26	2 548									
Egitto	101	9 898									
Tunisia	523	51 254									
Argentina.	22	2 156									
Messico	1 254	122 892									
Stati Uniti.	143 043	14 018 214									
1909 (Val. 98)	1 381 008	135 388 784	a) 1 381 457	esente	—						
1908 (" 98)	1 185 869	116 215 162	8	7.—	56						
1907 (" 96)	1 053 189	101 106 144									
1906 (" 94)	881 901	82 898 694									
1905 (" 89)	756 065	67 289 785									
526. - Legno comune, in assicelle per scafole, stacci e simili.											
Austria-Ungheria. . . .	23 213	928 520									
Belgio	17	680									
Francia	74	2 960									
Germania	2 518	100 720									
Gran Bretagna	324	12 960									
Romania	1 680	67 200	20 313	esente	—						
Russia	130	5 200	10 020	2.—	20.040						
Svezia	2 212	88 480									
Svizzera	64	2 560									
Giappone.	101	4 040									
1909 (Val. 40)	30 383	1 213 320									
1908 (" 40)	13 526	541 040									
1907 (" 38)	12 668	481 384									
1906 (" 37)	12 495	462 315									
1905 (" 34)	23 698	805 732									
528. - Legno comune, in verghe per cerchi di qualunque lunghezza.											
Austria-Ungheria. . . .	9	342									
Francia	8	304									
1909 (Val. 38)	17	616									
1908 (" 38)	9	342									
1907 (" 38)	64	2 432									
1906 (" *)	*	*									
1905 (" *)	*	*									
529. - Legno comune, in fuscellini per fiammiferi.											
Austria-Ungheria. . . .	4 480	67 200									
Germania	5 004	75 060									
Svezia	245	3 675									
1909 (Val. 15)	9 729	145 985									
1903 (" 15)	8 107	121 605									
1907 (" 14)	7 742	108 388									
1906 (" 13)	6 798	88 374									
1905 (" 13)	5 486	71 318									
530. - Legno da ebanisti, non segato.											
Austria-Ungheria. . . .	395	11 455									
Belgio	357	10 353									

(a) Comprese tonnellate 457 provenienti da demolizione di bastimenti nazionali.

Segue TAVOLA XIV.

ANALISI DEL COMMERCIO SPECIALE DI IMPORTAZIONE.

PAESI DI PROVENIENZA	QUANTITÀ	VALORE	QUANTITÀ distinte secondo il trattamento di tariffa		Riscossione	PAESI DI PROVENIENZA	QUANTITÀ	VALORE	QUANTITÀ distinte secondo il trattamento di tariffa		Riscossione
			Quantità	Dazio unitario					Quantità	Dazio unitario	
	Quintali	Lire		Lire	Lire		Tonnellate	Lire		Lire	Lire
Francia	11 114	322 306									
Germania	2 597	75 313									
Gran Bretagna	16 366	474 614									
Svizzera	102	2 958									
India britannica e Ceylon	657	19 920									
Africa merid. britan. .	992	28 768									
Altre col. brit. in Africa.	132	3 828									
America centrale.	8 396	243 484									
Argentina	144	4 176									
Brasile.	2 797	81 113									
Cuba	2 710	78 590									
Stati Uniti.	3 379	97 991									
Venezuela	104	3 016									
1909 (Val. 29)	50 272	1 457 888	50 272	2.—	100 544						
1908 (» 29)	43 786	1 269 794									
1907 (» 28)	34 411	963 508									
1906 (» 27)	30 720	829 440									
1905 (» 26)	22 315	580 970									
531. - Legno da ebanisti, segato per il lungo. 171 b)2.											
Austria-Ungheria.	286	22 308									
Belgio	210	16 380									
Francia	2 240	174 720									
Germania	1 569	122 382									
Gran Bretagna	1 066	83 148									
Norvegia	30	2 940									
Russia.	27	2 106	16 481	3.—	48 543						
Svezia	64	4 992	1 099	4.—	4 396						
Svizzera	79	6 162									
India britannica e Ceylon	7	546									
Africa merid. britannica	127	9 906									
Argentina	60	4 680									
Brasile.	96	7 488									
Stati Uniti.	11 419	890 682									
1909 (Val. 78)	17 280	1 347 840									
1908 (» 78)	4 646	362 388									
1907 (» 78)	4 850	378 300									
1906 (» 76)	5 256	399 456									
1905 (» 74)	6 166	456 284									
532. - Legna da fuoco. 170.											
Austria-Ungheria	89 813	2 424 951									
Candia.	67	1 809									
Francia	1 115	30 165									
Germania	786	21 222									
Malta	14	378									
Svizzera	21 591	582 957									
Turchia europea	72	1 944									
Turchia asiatica	308	8 316									
Tunisia	211	5 697									
1909 (Val. 27)	113 977	3 077 379							(a) 115 809	esente	—
1908 (» 27)	99 484	2 686 068									
1907 (» 26)	103 100	2 680 600									
1906 (» 24)	98 110	2 354 640									
1905 (» 22)	84 650	1 862 300									
533. - Carbone di legna. 169.											
Austria-Ungheria.	54 720	3 830 403									
Francia	6 298	440 860									
Germania	32	2 240									
Malta	130	9 100									
Montenegro	80	5 600									
Svizzera	423	29 610									
Turchia europea	3 474	243 180									
Algeria	473	33 110									
Tripolitania	61	4 270									
Tunisia.	2 065	140 350									
1909 (Val. 70)	67 696	4 788 720							67 696	esente	—
1908 (» 77)	47 115	3 627 855									
1907 (» 76)	37 637	2 860 412									
1906 (» 74)	43 768	3 238 832									
1905 (» 69)	27 841	1 921 029									
534. - Doghe per botti. 171 a)2.											
Austria-Ungheria.	3 884	776 800									
Francia	625	125 000									

(a) Compresse tonnellate 1,832 provenienti da demolizione di bastimenti nazionali.

ANALISI DEL COMMERCIO SPECIALE DI IMPORTAZIONE.

PAESI DI PROVENIENZA	QUANTITÀ	VALORE	QUANTITÀ distinte secondo il trattamento di tariffa		Riscossione	PAESI DI PROVENIENZA	QUANTITÀ	VALORE	QUANTITÀ distinte secondo il trattamento di tariffa		Riscossione	
			Quantità	Dazio unitario					Quantità	Dazio unitario		
	Tonnellate	Lire		Lire	Lire		Quintali	Lire		Lire	Lire	
Germania	47	9 400				537 - Sughero, greggio. 174 a).	Francia	1 847	123 290			
Montenegro	9	1 800					Malta	15	1 050			
Russia	34	6 800					Portogallo	783	51 810			
Turchia europea	45	3 000					Spagna	10 538	737 660			
Stati Uniti	16 766	3 353 200					Algeria	1 172	82 040			
							Tunisia	606	42 420			
1909 (Val. 200)	(a) 21 380	4 276 000	21 380	esenti	—							
1908 (» 200)	19 171	3 834 200					1909 (Val. 70)	14 961	1 017 270	b) 14 982	esente	—
1907 (» 210)	15 397	3 233 370					1908 (» 70)	13 047	913 290			
1906 (» 208)	22 391	4 657 328					1907 (» 70)	9 201	644 070			
1905 (» 208)	20 806	4 327 648				1906 (» 67)	5 314	356 038				
						1905 (» 70)	4 286	300 020				
535 - Remi, pali e pertiche. 172.												
	Quintali					538 - Sughero, lavorato. 174 b).	Austria-Ungheria	35	9 625			
Austria-Ungheria	24 766	346 724					Francia	139	38 225			
Francia	61	854					Germania	65	17 875	4 260	15.—	63 900
Germania	15 877	222 278					Gran Bretagna	11	3 025	1 402	30.—	42 060
Svizzera	3 703	51 842					Portogallo	17	4 675			
							Spagna	5 385	1 480 875			
1909 (Val. 14)	44 407	621 698	44 407	esenti	—		Svizzera	10	2 750			
1908 (» 14)	6 426	89 964										
1907 (» 14)	12 612	176 568					1909 (Val. 275)	5 662	1 557 050			
1906 (» 14)	3 351	46 914					1908 (» 275)	5 831	1 603 525			
1905 (» 14)	3 232	45 248				1907 (» 280)	4 658	1 304 240				
						1906 (» 275)	4 585	1 260 875				
						1905 (» 275)	4 557	1 253 175				
536 - Radiche per spazzole. 173.												
Austria-Ungheria	516	87 720				539 - Mattoni, fatti con residui di sughero. 174 c).	Austria-Ungheria	1 103	49 905			
Belgio	378	64 260					Francia	43	1 935			
Francia	2 115	359 550					Germania	813	36 585			
Germania	1 655	281 350					Gran Bretagna	184	8 280			
Gran Bretagna	211	25 870										
Algeria	49	8 330										
Tunisia	215	36 550										
Messico	5	850										
1909 (Val. 170)	5 144	874 480	5 144	esenti	—							
1908 (» 170)	4 574	777 580										
1907 (» 170)	4 023	683 910										
1906 (» 150)	4 604	690 600										
1905 (» 137)	4 644	636 228										

(a) Di cui tonnellate 17,955 doghe di rovere. — (b) Compresi quintali 21 provenienti da demolizione di bastimenti nazionali.

Segue TAVOLA XIV.

ANALISI DEL COMMERCIO SPECIALE DI IMPORTAZIONE.

PAESI DI PROVENIENZA	QUANTITÀ	VALORE	QUANTITÀ distinte secondo il trattamento di tariffa		Riscossione	PAESI DI PROVENIENZA	QUANTITÀ	VALORE	QUANTITÀ distinte secondo il trattamento di tariffa		Riscossione	
			Quantità	Dazio unitario					Quantità	Dazio unitario		
	Quintali	Lire		Lire	Lire		Ettolitri di capacità	Lire		Lire	Lire	
Svizzera	29	1 305				Turchia asiatica	215	1 827				
Stati Uniti	108	4 860				Algeria	110	1 012				
1909 (Val. 45)	2 286	102 870	2 286	5.—	44 430	Egitto	1 155	9 847				
1908 (» 45)	3 973	178 785				Tripolitania	76	646				
1907 (» 45)	1 873	84 285				Tunisia	810	6 885				
1906 (» 45)	2 387	107 415				Argentina	164	1 394				
1905 (» 45)	1 956	88 020				Brasile	493	3 425				
						Stati Uniti	11 621	98 779				
						1909 (Val. 8.50)	158 428	1 316 638	(b)	159 194	0.30	47 758
540. - Botti nuove o vecchie, con cerchi di 175 a). legno.						1908 (» 8.50)	170 350	1 447 975				
	Ettolitri di capacità					1907 (» 8.—)	99 295	794 360				
Austria-Ungheria	702	3 159				1906 (» 6.50)	100 150	650 975				
Francia	785	3 532				1905 (» 7.—)	67 904	475 328				
Germania	256	1 152										
Gran Bretagna	900	4 050				542. - Tavole e quadrelli, di legno, impiallac-						
Malta	1 533	6 899				171 b)3. ciati o intarsiati, per pavimento.						
Paesi Bassi	730	3 285					Quintali					
Portogallo	100	450				Austria-Ungheria	149	14 900				
Spagna	920	4 140				Germania	5	500				
Tunisia	99	445				Gran Bretagna	42	4 200				
1909 (Val. 4.50)	6 025	27 112	(a) 6 037	0.20	1 207	Svizzera	15	1 500				
1908 (» 4.50)	4 382	19 719				1909 (Val. 100)	211	21 100	211	4.—	844	
1907 (» 4.50)	4 341	19 534				1908 (» 100)	294	29 400				
1906 (» 4.—)	3 393	13 572				1907 (» 95)	132	12 540				
1905 (» 4.—)	7 135	28 540				1906 (» 93)	1 424	132 432				
						1905 (» 90)	510	45 900				
541. - Botti nuove o vecchie, con cerchi di 175 b). ferro.												
Austria-Ungheria	9 927	84 379				543. - Mobili e loro pezzi, non imbottiti, di 176 a)1. legno comune curvato.						
Belgio	34	289					Austria-Ungheria	11 752	1 821 560			
Candia	113	1 216				Belgio	124	19 220				
Francia	19 129	162 596				Francia	5	775				
Germania	41 830	355 555				Germania	1 297	201 035				
Gran Bretagna	2 189	18 607				Gran Bretagna	4	620				
Grecia	3 391	28 824				Svizzera	197	30 535				
Malta	1 245	10 328				1909 (Val. 155)	(c) 13 379	2 073 745	13 374	7.50	100 365	
Spagna	21 965	186 702				1908 (» 155)	13 593	2 106 915				
Svizzera	37 620	319 770				1907 (» 155)	9 806	1 519 930				
Turchia europea	6 181	52 538				1906 (» 145)	9 591	1 290 695				
Cipro	57	485				1905 (» 140)	9 368	1 311 520				
Giappone	184	1 564										

(a) Compresi ettolitri 12 di capacità, merce in cabotaggio sprovvista di documenti. — (b) Compresi ettolitri di capacità: 364 da provviste di bordo: 323 recipienti importati pieni di altre merci e 79 merce in cabotaggio sprovvista di documenti. — (c) Compresi quintali 5 importati temporaneamente per costruzioni e riparazioni navali.

ANALISI DEL COMMERCIO SPECIALE DI IMPORTAZIONE.

PAESI DI PROVENIENZA	QUANTITÀ	VALORE	QUANTITÀ distinte secondo il trattamento di tariffa		Riscossione	PAESI DI PROVENIENZA	QUANTITÀ	VALORE	QUANTITÀ distinte secondo il trattamento di tariffa		Riscossione
			Quantità	Dazio unitario					Quantità	Dazio unitario	
	Quintali	Lire		Lire	Lire		Quintali	Lire		Lire	Lire
544. - Mobili e loro pezzi, non imbottiti, 176 a)2. altri, di legno comune.						Egitto	3	1 800			
Austria-Ungheria.	1 715	282 975				Tunisia	1	600			
Belgio	28	4 620				Stati Uniti	74	44 400			
Francia	224	36 950				1909 (Val. 600)	d) 2 357	1 414 200	(e) 2 362	50 —	118 100
Germania	854	140 910				1908 (» 600)	2 162	1 297 200	5	60. —	300
Gran Bretagna	3 919	646 635				1907 (» 600)	1 939	1 163 400	2	esenti	—
Grecia	41	1 815				1906 (» 540)	1 579	852 660			
Malta	1	165				1905 (» 500)	1 352	676 000			
Paesi Bas.	16	2 640	(b) 7 878	13. —	102 414	546. Mobili e loro pezzi, non imbottiti, 176 a)4. impiallacciati.					
Romania	32	5 280	(c) 5	esenti	—	Austria-Ungheria.	26	13 000			
Russia	118	19 470				Belgio	2	1 000			
Svizzera	190	31 350				Francia	9	4 500			
Egitto	1	165				Germania	62	31 000			
Tunisia	1	165				Gran Bretagna	41	20 500			
America centrale.	2	330				Norvegia	1	500			
Messico	3	495				Svizzera	8	4 000			
Stati Uniti	765	126 225				Turchia asiatica	1	500			
1909 (Val. 165)	(a) 7 880	1 300 200				Egitto	2	1 000			
1908 (» 165)	10 467	1 727 055				Stati Uniti	4	2 000			
1907 (» 163)	10 332	1 684 116				1909 (Val. 500)	156	78 000	156	50. —	7 800
1906 (» 155)	7 121	1 103 755				1908 (» 500)	110	55 000			
1905 (» 150)	4 112	616 800				1907 (» 500)	128	64 000			
545. - Mobili e loro pezzi, non imbottiti, di 176 a)3. legno da ebanisti.						1906 (» div.)	356	192 240			
Austria-Ungheria.	292	175 200				1905 (» div.)	423	215 730			
Belgio	10	6 000				547-a. - Mobili e loro pezzi, non imbottiti, 176 a)4. di legno comune, intagliati o intarsiati.					
Francia	359	215 400				Austria-Ungheria.	93	60 450			
Germania	438	262 800				Belgio	1	650			
Gran Bretagna	1 044	626 400				Francia	68	44 200			
Paesi Bassi	9	5 400				Germania	87	56 550			
Russia	6	3 600				Gran Bretagna	19	12 350			
Spagna	5	3 000				Svizzera	19	12 350			
Svizzera	39	23 400				Giappone	1	650			
Giappone	76	45 600									
India britannica e Ceylon	1	600									

(a) Compreso quintale 1 importato temporaneamente per costruzioni e riparazioni navali. — (b) Compresi quintali 4 provenienti da demolizione di bastimenti nazionali. — (c) Merce di produzione nazionale reimportata. — (d) Compresi quintali 2 importati temporaneamente per costruzioni e riparazioni navali. — (e) Compresi quintali 14 provenienti da demolizione di bastimenti nazionali.

Segue TAVOLA XIV.

ANALISI DEL COMMERCIO SPECIALE DI IMPORTAZIONE.

PAESI DI PROVENIENZA	QUANTITÀ	VALORE	QUANTITÀ distinte secondo il trattamento di tariffa		Riscossione	PAESI DI PROVENIENZA	QUANTITÀ	VALORE	QUANTITÀ distinte secondo il trattamento di tariffa		Riscossione
			Quantità	Dazio unitario					Quantità	Dazio unitario	
	Quintali	Lire		Lire	Lire		Quintali	Lire		Lire	Lire
Turchia asiatica	1	650				Svizzera	15	5 250			
Stati Uniti	2	1 300				Giappone	1	350			
						Stati Uniti	19	6 650			
1909 (Val. 650)	291	189 150	291	50.—	14 550						
1908 (» 650)	331	215 150				1909 (Val. 350)	649	227 150	619	40.—	25 960
1907 (» 650)	248	161 200				1908 (» 350)	502	175 700			
1906 (» *)	*	*				1907 (» 340)	609	207 060			
1905 (» *)	*	*				1906 (» 310)	359	111 290			
						1905 (» 300)	387	116 100			
547-b. - Mobili e loro pezzi, non imbottiti, 176 a)4. con ornati incisi a fuoco o con corrosivi, di legno comune cur- vato.						549. - Mobili e loro pezzi, imbottiti, di 176 b)2. legno da ebanisti.					
Austria-Ungheria	155	46 500				Austria-Ungheria	37	22 015			
Germania	17	5 100				Belgio	2	1 190			
1909 (Val. 300)	172	51 600	172	15.—	2 580	Francia	119	70 805			
1908 (» 300)	159	47 700				Germania	78	46 410			
1907 (» 300)	111	33 300				Gran Bretagna	134	79 730			
1906 (» 260)	120	31 200				Grecia	1	595	413	50.—	20 650
1905 (» *)	*	*				Russia	1	595	17	60.—	1 020
						Spagna	15	8 925			
547-c. - Mobili e loro pezzi, non imbottiti, 176 a)4. con ornati incisi a fuoco o con corrosivi, di legno comune non curvato.						Svizzera	24	14 280			
Austria-Ungheria	23	6 325				Giappone	4	2 380			
Germania	1	275				America centrale	2	1 190			
1909 (Val. 275)	24	6 600	24	20.—	480	Stati Uniti	13	7 735			
1908 (» 275)	90	24 750									
1907 (» 275)	62	17 050				1909 (Val. 595)	430	255 850			
1906 (» 255)	61	15 555				1908 (» 595)	464	276 080			
1905 (» *)	*	*				1907 (» 590)	420	259 600			
						1906 (» 575)	461	265 075			
548. - Mobili e loro pezzi, imbottiti, di legno 176 b)1. comune.						1905 (» 550)	344	189 200			
Austria-Ungheria	44	15 400				550. - Mobili e loro pezzi, imbottiti, im- 176 b)3. piallacciati.					
Belgio	23	8 050				Austria-Ungheria	4	2 100			
Francia	105	36 750				Francia	6	3 150			
Germania	298	104 300				Germania	25	13 125			
Gran Bretagna	141	49 350				Svizzera	2	1 050			
Malta	2	700									
Russia	1	350				1909 (Val. 525)	37	10 425	37	50.—	1 850
						1908 (» 525)	5	2 625			
						1907 (» 520)	26	13 520			
						1906 (» div.)	26	14 950			
						1905 (» div.)	59	32 450			

ANALISI DEL COMMERCIO SPECIALE DI IMPORTAZIONE.

PAESI DI PROVENIENZA	QUANTITÀ	VALORE	QUANTITÀ distinte secondo il trattamento di tariffa		Riscossione	PAESI DI PROVENIENZA	QUANTITÀ	VALORE	QUANTITÀ distinte secondo il trattamento di tariffa		Riscossione
			Quantità	Dazio unitario					Quantità	Dazio unitario	
	Quintali	Lire		Lire	Lire		Quintali	Lire		Lire	Lire
551. - Mobili e loro pezzi, imbottiti, intagliati o intarsiati. 176 b)3.						553. - Cornici e liste di legno per cornici, altre. 177 a).					
Austria-Ungheria	9	5 985				Austria-Ungheria	4	160			
Francia	20	13 300				Francia	4	160			
Germania	21	13 965				Germania	14	560			
Gran Bretagna	1	665				1909 (Val. 40)	22	880	22	30.—	660
Svizzera	4	2 660				1908 (» 40)	15	600			
Egitto	1	665				1907 (» 40)	19	760			
Stati Uniti	2	1 330				1906 (» 37)	—	—			
						1905 (» 37)	—	—			
1909 (Val. 665)	58	38 570	58	50.—	2 900	554. - Casse di legno, per orologi da tavola. 179.					
1908 (» 665)	30	19 950				Austria-Ungheria	5	2 750			
1907 (» 660)	65	42 900				Francia	3	1 650			
1906 (» *)	*	*				Germania	756	415 800			
1905 (» *)	*	*				Svizzera	8	4 400			
552. - Cornici e liste di legno per cornici, verniciate, dorate o argentate. 177 b).						1909 (Val. 550)	772	424 600	772	20.—	15 440
Austria-Ungheria	39	8 580				1908 (» 550)	831	457 050			
Belgio	1	220				1907 (» 550)	608	334 400			
Francia	47	9 900				1906 (» 500)	359	179 500			
Germania	144	31 680				1905 (» *)	*	*			
Gran Bretagna	11	2 420				555. - Portapenne di legno. 179.					
Paesi Bassi	6	1 320	256	60.—	15 360	Austria-Ungheria	14	11 480			
Portogallo	1	220	13	70.—	910	Francia	3	2 460			
Russia	6	1 320	a) 4	esenti	—	Germania	19	15 580			
Spagna	1	220				Gran Bretagna	1	820			
Svizzera	9	1 980				1909 (Val. 820)	37	30 340	37	40.—	1 480
Tunisia	1	220				1908 (» 820)	29	23 780			
Argentina	1	220				1907 (» 820)	36	29 520			
Stati Uniti	8	1 760				1906 (» 800)	31	24 800			
1909 (Val. 220)	273	60 060				1905 (» 500)	13	6 500			
1908 (» 220)	326	70 400									
1907 (» 220)	275	60 500									
1906 (» 210)	300	63 000									
1905 (» 200)	406	81 200									

(a) Merce di produzione nazionale reimportata.

Segue TAVOLA XIV.

ANALISI DEL COMMERCIO SPECIALE DI IMPORTAZIONE,

PAESI DI PROVENIENZA	QUANTITÀ	VALORE	QUANTITÀ distinte secondo il trattamento di tariffa		Riscossione	PAESI DI PROVENIENZA	QUANTITÀ	VALORE	QUANTITÀ distinte secondo il trattamento di tariffa		Riscossione
			Quantità	Dazio unitario					Quantità	Dazio unitario	
	Quintali	Lire		Lire	Lire		Quintali	Lire		Lire	Lire
556. - Mercerie di legno, altre. 179.						559. - Mozzi per ruote da vetture, sempli- 178 a). cemente torniti e raggi, quarti, ti- mononi e parafanghi per vetture, curvati e semplicemente piallati.					
Austria-Ungheria.	466	214 360				Francia	31	2 635			
Belgio	10	4 500				Germania	8	680			
Francia	500	230 000				Malta	5	425			
Germania	1 002	460 920				Svizzera	15	1 275			
Gran Bretagna	94	48 240	2 724	50.—	136 200						
Paesi Bassi	2	920	9	60.—	540						
Russia	2	920	(a) 2	esenti	—						
Svizzera	67	30 820				1909 (Val. 85)	59	5 015	59	5.—	295
Giappone	405	186 300				1908 (» 85)	75	6 375			
Turchia asiatica	14	6 440				1907 (» 85)	104	8 840			
Stati Uniti	173	79 580				1906 (» 80)	11	880			
						1905 (» *)	*	*			
1909 (Val. 460)	2 735	1 258 100				560. - Utensili e lavori non nominati di 178 a). legno comune, greggi, altri.					
1908 (» 460)	3 255	1 497 300				Austria-Ungheria.	26 837	1 476 035			
1907 (» 460)	2 667	1 226 820				Belgio	42	2 310			
1906 (» 405)	2 043	827 415				Francia	2 653	145 915			
1905 (» 405)	1 759	712 395				Germania	5 424	298 320			
						Gran Bretagna	33 773	1 857 515			
557. - Balocchi di legno. 180.						Norvegia	330	18 150	(b) 58 582	esenti	—
Austria-Ungheria.	62	24 800				Paesi Bassi	48	2 640	(c) 16 076	6.—	96 456
Francia	21	8 400				Romania	22	1 210	856	12.—	10 272
Germania	51	20 400				Russia	600	33 000			
Russia	2	800				Svezia	911	50 105			
						Svizzera	2 151	118 365			
1909 (Val. 400)	136	54 400	136	60.—	8 160	Stabilimenti dello Stretto	20	1 100			
1908 (» 400)	105	42 000				Stati Uniti	2 678	147 290			
1907 (» 400)	142	56 800									
1906 (» 360)	133	47 880				1909 (Val. 55)	75 489	4 151 895			
1905 (» 360)	127	45 720				1908 (» 55)	21 217	1 166 935			
						1907 (» 55)	18 685	1 027 675			
558. - Ardesie incorniciate, rigate o no. 178.						1906 (» 52)	12 935	672 620			
Germania	266	15 428	316	4.—	1 264	1905 (» 50)	11 207	560 350			
Svizzera	54	3 132	4	18.—	72	561. - Utensili e lavori non nominati di 178 b). legno comune, puliti o dipinti: fusi e rocchetti.					
						Austria-Ungheria.	9	720			
1909 (Val. 58)	320	18 560				Belgio	12	960			
1908 (» 58)	156	9 048									
1907 (» 58)	136	7 888									
1906 (» 55)	184	10 120									
1905 (» 50)	71	3 550									

(a) Merce di produzione nazionale reimportata. — (b) R. D. 7 febbraio 1909, n. 59. — (c) Compresi quintali 22, recipienti importati pieni di altre merci e quintali 3 provenienti da demolizione di bastimenti nazionali.

ANALISI DEL COMMERCIO SPECIALE DI IMPORTAZIONE.

PAESI DI PROVENIENZA	QUANTITÀ	VALORE	QUANTITÀ distinte secondo il trattamento di tariffa		Riscossione	PAESI DI PROVENIENZA	QUANTITÀ	VALORE	QUANTITÀ distinte secondo il trattamento di tariffa		Riscossione
			Quantità	Dazio unitario					Quantità	Dazio unitario	
	Quintali	Lire		Lire	Lire		Quintali	Lire		Lire	Lire
Francia	928	74 240									
Germania	372	29 760									
Gran Bretagna	961	76 880									
Svizzera	805	64 400									
1909 (Val. 80)	3 087	246,960	2 745	7.—	19 215						
1908 (» 80)	4 339	337 120	(a) 342	esenti	—						
1907 (» 80)	4 016	321 230									
1906 (» 78)	2 746	214 133									
1905 (» 74)	2 463	182 262									
562. - Ruote da vetture, dipinte o verniciate. 178 b).											
1909 (Val. 215)	—	—	—	—	—						
1908 (» 215)	5	1 075									
1907 (» 215)	10	2 150									
1906 (» 200)	26	5 200									
1905 (» *)	*	*									
563. - Utensili e lavori non nominati di legno 178 b). comune, puliti o dipinti, altri.											
Austria-Ungheria	1 825	182 500									
Belgio	45	4 500									
Francia	837	83 700									
Germania	6 079	607 900									
Gran Bretagna	4 734	473 400									
Malta	14	1 400									
Paesi Bassi	16	1 600	(c) 7 346	13.—	95 498						
Romania	4	400	439	18.—	7 902						
Russia	4	400	(d) 7 242	esenti	—						
Svizzera	782	78 200									
Aden	5	500									
Cina	3	300									
Giappone	22	2-200									
Tunisia	5	500									
Stati Uniti	540	54 000									
1909 (Val. 100)	(b) 14 915	1 491 500									
1908 (» 100)	7 414	741 400									
1907 (» 100)	9 145	914 500									
1906 (» 90)	5 761	518 490									
1905 (» 90)	713	604 170									
564. - Canne, giunchi e vimini, greggi. 184 a).											
Austria-Ungheria	1 799	97 146									
Belgio	307	16 578									
Francia	5 122	276 588									
Germania	1 770	95 580									
Gran Bretagna	134	7 236									
Grecia	213	11 502									
Paesi Bassi	67	3 618									
Spagna	193	10 422									
Svizzera	42	2 268									
Turchia europea	5 310	286 740									
Cina	541	29 214									
Filippine	16	864									
Giappone	1 145	61 830									
India britannica e Ceylon	1 182	63 828									
Turchia asiatica	56	3 024									
Algeria	4 832	260 923									
Tripolitania	56	3 024									
Tunisia	1 697	91 638									
Messico	13	702									
1909 (Val. 54)	24 495	1 322 730	24 495	esenti	—						
1908 (» 54)	29 153	1 574 262									
1907 (» 54)	32 456	1 752 624									
1906 (» 54)	27 014	1 458 756									
1905 (» 50)	25 220	1 261 000									
565. - Canne, giunchi e vimini, spaccati. 184 b).											
Germania	8	960									
1909 (Val. 120)	8	960	8	8.—	64.—						
1908 (» 120)	2	240									
1907 (» 120)	57	6 840									
1906 (» 114)	—	—									
1905 (» 80)	—	—									
566. - Canne, giunchi e vimini, trafilati o 184 c). tinti.											
Austria-Ungheria	5	1 750									
Belgio	6	2 100									

(a) Legge per Napoli. — (b) Compresi quintali 2 importati temporaneamente per costruzioni e riparazioni navali. — (c) Compresi quintali 114 recipienti importati pieni di altre merci. — (d) Per quintali 6,000 R.D. 7 febbraio 1909, n. 53 e per quintali 1,242 legge per Napoli

Segue TAVOLA XIV.

ANALISI DEL COMMERCIO SPECIALE DI IMPORTAZIONE.

PAESI DI PROVENIENZA	QUANTITÀ	VALORE	QUANTITÀ distinte secondo il trattamento di tariffa		Riscossione	PAESI DI PROVENIENZA	QUANTITÀ	VALORE	QUANTITÀ distinte secondo il trattamento di tariffa		Riscossione	
			Quantità	Dazio unitario					Quantità	Dazio unitario		
												Quantità
	Quintali	Lire		Lire	Lire		Quintali	Lire		Lire	Lire	
Francia	155	54 250				568. - Lavori da panieraio e da stolaio, fini. 185 b).						
Germania	797	278 950					Austria-Ungheria. . . .	69	20 700			
Gran Bretagna	7	2 450					Belgio	4	1 200			
Malta	25	8 750					Francia	68	20 400			
Spagna	4	1 400					Germania	937	281 100			
Svizzera	3	1 050					Gran Bretagna	44	13 200			
Giappone	16	5 600					Malta	1	300			
India britannica e Ceylon	38	13 300					Paesi Bassi	1	300			
Indie orientali olandesi.	3	1 050					Spagna	50	15 000			
							Svizzera	46	13 800			
1909 (Val. 350)	1 059	370 650	1 059	16.—	16 944		Turchia europea	1	300			
1908 (» 350)	1 018	356 300					Cina	71	21 300			
1907 (» 350)	1 027	359 450					Giappone	299	89 700			
1906 (» 330)	993	327 690					India britannica e Ceylon	21	6 300			
1905 (» 330)	894	295 020					Egitto	4	1 200			
						Stati Uniti	3	900				
567. - Lavori da panieraio e da stolaio, gros- 185 a). solani.						1909 (Val. 300)	1 619	485 700	b) 1 622	30.—	48 660	
Austria-Ungheria. . . .	81	9 720				1908 (» 300)	1 589	476 700				
Belgio	2	240				1907 (» 350)	1 355	477 750				
Francia	164	19 680				1906 (» 280)	1 216	340 480				
Germania	165	19 800				1905 (» 275)	1 010	277 750				
Gran Bretagna	2	240										
Malta	9	1 080				569. - Trecce di paglia, per cappelli. 186 a).						
Paesi Bassi	2	240				Austria-Ungheria. . . .	52	16 640				
Russia	4	480				Belgio	4	1 280				
Spagna	4	480				Francia	248	79 360				
Svizzera	9	1 080				Germania	368	117 760				
Turchia europea	1	120				Gran Bretagna	124	39 680	c) 3 852	10.—	38 520	
Cina	2	240				Svizzera	676	216 320	1	40.—	40	
Hong-Kong	1	120				Cina	217	69 440				
Egitto	46	5 520				Giappone	2 413	676 160				
Tunisia	9	1 080				India britannica e Ceylon	38	12 160				
Stati Uniti	6	720				Egitto	12	3 840				
1909 (Val. 120)	507	60 840	a) 761	8.—	6 088	1909 (Val. 320)	3 852	1 232 640				
1908 (» 120)	837	106 440				1908 (» 320)	5 012	1 603 840				
1907 (» 120)	821	98 520				1907 (» 300)	5 381	1 614 300				
1906 (» 110)	850	93 500				1906 (» 250)	3 370	967 500				
1905 (» 110)	899	98 890				1905 (» 250)	3 847	961 750				

(a) Compresi quintali 252 recipienti importati pieni di altre merci e quintali 2, merce in cabotaggio sprovvista di documenti. — (b) Compresi quintali 3 recipienti importati pieni di altre merci. — (c) Compreso quintale 1, merce in cabotaggio sprovvista di documenti.

ANALISI DEL COMMERCIO SPECIALE DI IMPORTAZIONE.

PAESI DI PROVENIENZA			QUANTITÀ distinte secondo il trattamento di tariffa		Riscossione	PAESI DI PROVENIENZA			QUANTITÀ distinte secondo il trattamento di tariffa		Riscossione
QUANTITÀ	VALORE		Quantità	Dazio unitario		QUANTITÀ	VALORE		Quantità	Dazio unitario	
Quintali	Lire			Lire	Lire	Quintali	Lire		Lire	Lire	
570. - Treccie (di scorza, di sparto, ecc., per 186 a). cappelli.											
Austria-Ungheria . . .	34	11 560				Algeria	1 282	83 330			
Francia	31	10 540				Egitto	203	13 495			
Germania	53	18 020				Tunisia	102	6 630			
Gran Bretagna	32	10 880									
Svizzera	65	22 400				1909 (Val. 65)	13 300	864 500	13 300	1.50	19 950
Cina	49	16 660				1908 (» 65)	11 752	763 880			
Giappone	162	55 080				1907 (» 65)	13 263	862 095			
India britannica e Ceylon	45	15 900				1906 (» 60)	12 857	771 420			
Egitto	10	3 400				1905 (» 60)	10 140	608 400			
1909 (Val. 340)	481	163 540	481	10. —	4.810						
1908 (» 340)	516	175 440									
1907 (» 350)	576	201 600									
1906 (» 330)	32	10 560									
1905 (» 325)	55	17 875									
571. - Treccie di scorza, di sparto, ecc., altre. 186 b).											
Francia	21	840									
Filippine	2	80									
1909 (Val. 40)	23	920	23	esenti	—						
1908 (» 40)	123	5 120									
1907 (» 40)	70	2 300									
1906 (» 40)	17	680									
1905 (» 40)	—	—									
572. - Cordami di sparto, tiglio e simili. 187.											
Belgio	10	650				Austria-Ungheria . . .	26	338			
Francia	2 385	155 025				Belgio	100	1 300			
Germania	322	20 930				Francia	1 854	24 102			
Gran Bretagna	172	11 480				Germania	309	4 017			
Paesi Bassi	10	650				Gran Bretagna	1 099	14 287			
Spagna	308	20 020				Grecia	77	1 001			
Cina	234	15 210				Malta	104	1 352			
Filippine	183	11 895				Romania	17	221			
India britannica e Ceylon	8 089	525 785				Spagna	113	1 469			
						Svizzera	155	2 015			
						Turchia europea	258	3 354			
						India britannica e Ceylon	197.	2 561			
						Turchia asiatica	44	572			
						Algeria	408	5 304			
						Egitto	17	221			
						Tripolitania	10	130			
						Tunisia	726	9 438			
						Argentina	58	754			
						Stati Uniti	1 018	13 234			
						1909 (Val. 43)	6 590	85 670	(a) 9 397	esenti	
						1908 (» 15)	10 740	161 100			
						1907 (» 17)	7 264	123 488			
						1906 (» 23)	4 402	101 246			
						1905 (» 20)	3 213	64 260			

CATEGORIA X.

Carta e libri

573. - Stracci, vegetali. 189.

	Quintali	Lire	Lire	Lire
Austria-Ungheria . . .	26	338		
Belgio	100	1 300		
Francia	1 854	24 102		
Germania	309	4 017		
Gran Bretagna	1 099	14 287		
Grecia	77	1 001		
Malta	104	1 352		
Romania	17	221		
Spagna	113	1 469		
Svizzera	155	2 015		
Turchia europea	258	3 354		
India britannica e Ceylon	197.	2 561		
Turchia asiatica	44	572		
Algeria	408	5 304		
Egitto	17	221		
Tripolitania	10	130		
Tunisia	726	9 438		
Argentina	58	754		
Stati Uniti	1 018	13 234		
1909 (Val. 43)	6 590	85 670	(a) 9 397	esenti
1908 (» 15)	10 740	161 100		
1907 (» 17)	7 264	123 488		
1906 (» 23)	4 402	101 246		
1905 (» 20)	3 213	64 260		

(a) Compresi quintali 2,307 provenienti da demolizione di bastimenti nazionali.

Segue TAVOLA XIV.

ANALISI DEL COMMERCIO SPECIALE DI IMPORTAZIONE.

PAESI DI PROVENIENZA	QUANTITÀ	VALORE	QUANTITÀ distinte secondo il trattamento di tariffa		Riscossione	PAESI DI PROVENIENZA	QUANTITÀ	VALORE	QUANTITÀ distinte secondo il trattamento di tariffa		Riscossione
			Quantità	Dazio unitario					Quantità	Dazio unitario	
	Quintali	Lire		Lire	Lire		Quintali	Lire		Lire	Lire
574. - Stracci, animali. 189.						576. - Pasta di legno, di paglia, ecc., cel- 190 a). lulosa.					
Francia	14 486	869 160				Austria-Ungheria.	275 650	7 718 200			
Germania	208	12 480				Belgio	2 897	81 416			
Gran Bretagna	85	5 100				Francia	411	11 508			
Grecia	41	2 460				Germania	160 572	4 496 016			
Malta	47	2 820				Gran Bretagna	1 316	36 848			
Svizzera	15	900				Norvegia	35 567	995 876	573 996	esente	—
Turchia europea	58	3 480				Paesi Bassi	5 724	160 272	51	2.—	102
Turchia asiatica	24	1 440				Russia	6 124	171 472			
Tripolitania	60	3 600				Svezia	72 404	2 027 312			
Tunisia	66	3 960				Svizzera	41 768	329 504			
Stati Uniti	534	32 040				Algeria	307	8 596			
						Stati Uniti	1 307	86 596			
1909 (Val. 60.—)	15 624	937 440	15 624	esenti	—	1909 (Val. 28)	574 047	16 073 316			
1908 (» 55.—)	19 624	1 079 320				1908 (» 30)	540 074	16 202 220			
1907 (» 60.—)	32 307	1 938 420				1907 (» 31)	467 303	14 486 393			
1906 (» 67.50)	19 638	1 325 565				1906 (» 30)	418 812	12 564 360			
1905 (» 65.—)	14 625	950 625				1905 (» 28)	349 694	9 791 432			
575. - Stracci, misti. 189.						577. - Pasta di legno, di paglia, ecc., altra : 190 b)1. umida, cioè contenente almeno 50 per cento d'acqua.					
Austria-Ungheria	57	342				Germania	300	4 500			
Belgio	460	2 760				1909 (Val. 15)	300	4 500	300	0.50	150
Francia	3 255	19 530				1908 (» 15)	667	10 005			
Germania	8 838	53 028				1907 (» 16)	186	2 976			
Gran Bretagna	614	3 684				1905 (» 15)	—	—			
Grecia	134	804				1905 (» 13)	105	1 365			
Svizzera	2 860	17 160				578. - Pasta di legno, di paglia, ecc., altra : 190 b)2. in istato secco.					
Turchia europea	660	3 960				Austria-Ungheria	51 000	918 000			
Turchia asiatica	24	144				Belgio	641	11 538			
Tunisia	50	300				Germania	8 616	155 088			
Argentina	127	762				Gran Bretagna	2 547	45 846			
Stati Uniti	63	378				Norvegia	9 033	162 594			
1909 (Val. 6)	17 142	102 852	(a) 18 366	esenti	—	Russia	98	1 764			
1908 (» 8)	36 677	293 416									
1907 (» 8)	20 290	162 320									
1906 (» 10)	15 052	150 520									
1905 (» 9)	11 188	100 692									

a) Compresi quintali 1,221 provenienti da demolizione di bastimenti nazionali.

ANALISI DEL COMMERCIO SPECIALE DI IMPORTAZIONE.

PAESI DI PROVENIENZA	QUANTITÀ	VALORE	QUANTITÀ distinte secondo il trattamento di tariffa		Riscossione	PAESI DI PROVENIENZA	QUANTITÀ	VALORE	QUANTITÀ distinte secondo il trattamento di tariffa		Riscossione
			Quantità	Dazio unitario					Quantità	Dazio unitario	
Svezia	13 783	248 094									
Svizzera	50	900									
1909 (Val. 18)	85 768	1 543 824	85 194	1.—	85 194						
1908 (» 18)	75 889	1 366 002	574	2.—	1 148						
1907 (» 19)	108 151	2 054 869									
1906 (» 18)	101 356	1 824 408									
1905 (» 18)	75 625	1 361 250									
579. - Carta bianca o tinta in pasta, non rigata.											
Austria-Ungheria	2 399	191 920									
Belgio	1 146	91 680									
Francia	2 139	171 120									
Germania	17 457	1 396 560	27 685	12.50	346 062						
Gran Bretagna	2 913	233 040	536	15.—	8 040						
Grecia	115	9 200	(a) 115	esente	—						
Norvegia	43	3 440									
Paesi Bassi	859	68 720									
Svizzera	893	71 440									
Stati Uniti	372	29 760									
1909 (Val. 80)	28 336	2 266 880									
1908 (» 76)	31 197	2 370 972									
1907 (» 76)	36 297	2 758 572									
1906 (» div.)	26 887	2 097 186									
1905 (» div.)	20 404	1 445 864									
580. - Carta bianca o tinta in pasta, rigata.											
Austria-Ungheria	218	21 800									
Belgio	4	400									
Francia	81	8 100									
Germania	248	24 800	544	17.50	9 520						
Gran Bretagna	28	2 800	72	20.—	1 440						
Paesi Bassi	2	200									
Svizzera	32	3 200									
Stati Uniti	3	300									
1909 (Val. 100)	616	61 600									
1908 (» 90)	619	55 710									
1907 (» 90)	437	39 330									
1906 (» 100)	357	35 700									
1905 (» 100)	299	29 900									
581. - Carta bianca o tinta in pasta, foggata											
191 a)3. in buste.											
Austria-Ungheria	15	1 800									
Belgio	4	480									
Francia	71	8 520									
Germania	104	12 480									
Gran Bretagna	76	9 120									
Svizzera	6	720									
Stati Uniti	2	240									
1909 (Val. 120)	278	33 860	278	22.50	6 255						
1908 (» 110)	239	26 290									
1907 (» 110)	297	32 670									
1906 (» 130)	320	41 600									
1905 (» 130)	320	41 600									
582. - Carta colorita, dorata o dipinta (com-											
191 b). presa la carta imbianchita per lito-											
grafia o fotografia).											
Austria-Ungheria	258	51 600									
Belgio	264	52 800									
Francia	536	107 200									
Germania	2 612	522 400	3 204	40.—	128 160						
Gran Bretagna	502	100 400	1 292	45.—	58 140						
Paesi Bassi	45	9 000									
Svizzera	116	23 200									
Stati Uniti	163	32 600									
1909 (Val. 200)	4 496	399 200									
1908 (» 185)	5 124	947 940									
1907 (» 175)	5 457	954 975									
1906 (» 200)	5 298	1 059 600									
1905 (» 200)	3 557	711 400									
583. - Carta da parati.											
191 b).											
Austria-Ungheria	42	6 720									
Belgio	137	21 920									
Francia	1 477	236 320									
Germania	4 583	733 280									

(a) Merce di produzione nazionale reimportata.

Segue TAVOLA XIV.

ANALISI DEL COMMERCIO SPECIALE DI IMPORTAZIONE.

PAESI DI PROVENIENZA	QUANTITÀ	VALORE	QUANTITÀ distinte secondo il trattamento di tariffa		Riscossione	PAESI DI PROVENIENZA	QUANTITÀ	VALORE	QUANTITÀ distinte secondo il trattamento di tariffa		Riscossione
			Quantità	Dazio unitario					Quantità	Dazio unitario	
	Quintali	Lire		Lire	Lire		Quintali	Lire		Lire	Lire
Gran Bretagna	300	48 000									
Paesi Bassi	128	20 480									
Svezia	31	4 960									
Svizzera	179	28 640									
Stati Uniti	6	960									
1909 (Val. 160)	6 883	1 101 280	6 883	30.—	206 490						
1903 (» 160)	6 243	998 380									
1907 (» 160)	5 900	944 000									
1906 (» 150)	6 500	975 000									
1905 (» 180)	5 534	996 120									
584 - Carta preparata per la fotografia. 191 b).						586 - Carta sugante. 191 c).					
Austria-Ungheria	22	6 160				Austria-Ungheria	84	7 980			
Belgio	155	43 400				Francia	262	24 890			
Francia	37	10 360				Germania	106	10 070			
Germania	459	128 520				Gran Bretagna	32	3 040			
Gran Bretagna	108	30 240				Svizzera	13	1 235			
Paesi Bassi	1	280				Stati Uniti	28	2 660			
Svizzera	1	280				1909 (Val. 95)	525	49 875	525	12.50	6 562
1909 (Val. 280)	783	219 240	783	45.—	35 235	1908 (» 90)	401	36 090			
1908 (» 300)	679	203 700				1907 (» 90)	429	38 610			
1907 (» 300)	441	132 300				1906 (» 100)	336	33 600			
1906 (» *)	*	*				1905 (» 100)	287	28 700			
1905 (» *)	*	*				587 - Carta da involti, di paglia, non tinta, 191 d). nè cilindrata.					
585 - Carta pergamenata (pergamena vege- 191 b). tale).						Germania					
Austria-Ungheria	88	8 800				Germania	2	36			
Belgio	58	5 800				1909 (Val. 18)	2	36	2	3.—	6
Francia	21	2 100				1908 (» 16)	17	272			
Germania	149	14 900				1907 (» 16)	288	4 608			
Gran Bretagna	6	600				1906 (» *)	*	*			
Svizzera	6	600				1905 (» *)	*	*			
Stati Uniti	9	900				588 - Carta da involti, di paglia gialla, non 191 d). tinta, lisciata su una o su entrambe le facce.					
1909 (Val. 100)	337	33 700	337	45.—	15 165	Austria-Ungheria	64	1 152			
1908 (» 90)	356	32 040				Germania	34	612			
1907 (» 100)	652	65 200				Malta	29	522			
1906 (» div.)	342	68 400				Paesi Bassi	159	2 862			
1905 (» div.)	421	84 200				1909 (Val. 18)	286	5 148	286	3.—	858
						1908 (» 18)	289	5 202			
						1907 (» 18)	197	3 546			
						1906 (» 18)	434	7 812			
						1905 (» *)	*	*			

ANALISI DEL COMMERCIO SPECIALE DI IMPORTAZIONE.

PAESI DI PROVENIENZA	QUANTITÀ	VALORE	QUANTITÀ distinte secondo il trattamento di tariffa		Riscossione	PAESI DI PROVENIENZA	QUANTITÀ	VALORE	QUANTITÀ distinte secondo il trattamento di tariffa		Riscossione
			Quantità	Dazio unitario					Quantità	Dazio unitario	
	Quintali	Lire		Lire	Lire		Quintali	Lire		Lire	Lire
589 - Carta da involti, di pasta di legno 191 d). meccanica, cotta a vapore, di color bruno naturale, anche lisciata su una o su entrambe le facce.						590-c - Carta da involti, in giornali di data 191 d). non recentissima.					
Austria-Ungheria.	353	9 884				Francia	1 327	15 924			
Germania	7 896	221 088				Turchia europea	16	192			
Gran Bretagna	133	3 724				1909 (Val. 12)	1 343	16 116	1 343	8.—	10 744
1909 (Val. 28)	8 382	234 696	8 382	5.—	41 910	1908 (» 12)	1 669	20 028			
1908 (» 28)	10 730	300 440				1907 (» 12)	2 604	31 248			
1907 (» 30)	10 293	308 790				1906 (» *)	*	*			
1906 (» 30)	10 711	321 330				1905 (» *)	*	*			
1905 (» *)	*	*				590-d - Carta da involti, di ogni altra specie, 191 d). grossa e ruvida.					
590-a - Carta da involti, di cellulosa, non 191 d). bianca nè tinta, di peso non infe- riore a 40 gr. per m. ² , lisciata da una sola parte.						Austria-Ungheria.	1 576	39 400			
Austria-Ungheria.	51	1 938				Francia	128	3 200			
Germania	150	5 700				Germania	829	20 725			
Gran Bretagna	441	16 758				Gran Bretagna	9	225			
Svezia	27	1 026				Svizzera	70	1 750			
Stati Uniti	74	2 812				1909 (Val. 25)	2 612	65 800	2 612	8.—	20 896
1909 (Val. 38)	748	28 234	743	5.—	3 715	1908 (» 25)	1 784	44 600			
1908 (» 41)	1 561	64 001				1907 (» 25)	780	19 500			
1907 (» 38)	1 346	51 148				1906 (» 45)	5 517	248 265			
1906 (» 38)	1 533	58 254				1905 (» 22)	28 903	635 866			
1905 (» *)	*	*				591 - Carta smerigliata o vetrata. 191 d).					
590-b - Carta da involti, di cellulosa, non 191 d). bianca, nè tinta, di peso non infe- riore a 40 gr. per m. ² , lisciata dalle due parti.						Austria-Ungheria	549	98 820			
Germania	33	1 320				Belgio	28	5 040			
1909 (Val. 40)	33	1 320	33	8.—	264	Francia	27	4 860			
1908 (» 42)	725	30 450				Germania	1 700	306 000			
1907 (» 40)	168	6 720				Gran Bretagna	124	22 320			
1906 (» 42)	378	36 876				Paesi Bassi	101	18 180			
1905 (» *)	*	*				Serbia	43	7 740			
						Spagna	47	8 460			
						Svizzera	47	8 460			
						Stati Uniti	53	9 540			
						1909 (Val. 180)	2 719	489 420	2 719	8.—	21 752
						1908 (» 280)	3 769	1 055 320			
						1907 (» 280)	5 933	1 661 240			
						1906 (» 300)	4 649	1 394 700			
						1905 (» *)	*	*			

Segue TAVOLA XIV.

ANALISI DEL COMMERCIO SPECIALE DI IMPORTAZIONE.

PAESI DI PROVENIENZA	QUANTITÀ	VALORE	QUANTITÀ distinte secondo il trattamento di tariffa		Riscossione	PAESI DI PROVENIENZA	QUANTITÀ	VALORE	QUANTITÀ distinte secondo il trattamento di tariffa		Riscossione			
			Quantità	Dazio unitario					Quantità	Dazio unitario				
												Quintali	Lire	Lire
592. - Cartoni ordinari, non tinti, nè lucidati. 194 a).														
Austria-Ungheria . . .	102 954	2 059 080	107 671 1 092 (a) 381	2.— 8.— esenti	215 342 8 736 —	Svizzera	13	1 040	5 964	8.—	47 712			
Francia	836	16 720				1909 (Val. 80)	5 964	477 120						
Germania	2 241	44 820				1908 (» 70)	1 604	112 280						
Gran Bretagna	284	5 680				1907 (» 70)	1 969	137 830						
Paesi Bassi	2 369	47 380				1906 (» 75)	4 612	345 900						
Stati Uniti	460	9 200				1905 (» *)	*	*						
1909 (Val. 20)	109 144	2 182 880	595. - Cartoni fini. 194 b).											
1908 (» 20)	109 218	2 184 360	Austria-Ungheria . . .	164	18 040	1 076	12.50	13 450						
1907 (» 20)	120 183	2 403 660	Belgio	31	3 410									
1906 (» 22)	97 796	2 151 512	Francia	106	41 660				454	15.—	6 810			
1905 (» 25)	75 316	1 882 900	Germania	932	102 520				298	45.—	13 410			
593. - Cartoni ordinari, tinti in pasta, non 194 a). lucidati.									Norvegia	56	6 160	123	40.—	4 920
Austria-Ungheria . . .	176	4 224	1 655 21 (a) 523	3.50 8.— esenti	5 792 168 —				Paesi Bassi	6	660	(b) 4	esenti	—
Francia	535	12 840				Svizzera	74	8 140	596. - Carte da gioco e tarocchi 192.					
Germania	766	18 384				Stati Uniti	482	58 020	Cento mazzi					
Gran Bretagna	24	576				1909 (Val. 110)	1 955	215 050	Austria-Ungheria . . .	124	7 440			
Paesi Bassi	538	12 912				1908 (» 95)	2 153	204 535	Francia	376	22 560			
Svizzera	160	3 840				1907 (» 95)	2 232	212 040	Germania	91	5 460			
1909 (Val. 24)	2 199	52 776	1906 (» 100)	3 047	304 700	Gran Bretagna	73	4 380						
1908 (» 24)	523	12 552	1905 (» 100)	4 320	432 000			1909 (Val. 60)	(c) 664	39 840	664	30.— p.-quint.	2 370	
1907 (» 24)	847	20 328	594. - Cartoni ordinari, lucidati. 194 a).						1908 (» 60)	434	26 040			
1906 (» 25)	725	18 125	Austria-Ungheria . . .	30	2 400	1907 (» 60)	539	32 340						
1905 (» *)	*	*	Belgio	31	2 480	1906 (» 60)	352	21 120						
						Francia	38	3 040						
						Germania	3 806	304 480						
						Gran Bretagna	473	37 840						
						1905 (» 60)	451	27 060						

(a) R. D. 7 febbraio 1909, n. 59. — (b) Legge per Napoli. — (c) Corrispondenti al peso di quintali 79.

ANALISI DEL COMMERCIO SPECIALE DI IMPORTAZIONE.

PAESI DI PROVENIENZA	QUANTITÀ	VALORE	QUANTITÀ distinte secondo il trattamento di tariffa		Riscossione	PAESI DI PROVENIENZA	QUANTITÀ	VALORE	QUANTITÀ distinte secondo il trattamento di tariffa		Riscossione
			Quantità	Dazio unitario					Quantità	Dazio unitario	
	Quintali	Lire		Lire	Lire		Quintali	Lire		Lire	Lire
597. - Carte geografiche, su carta o cartone, 193. in fogli o atlanti semplicemente legati.						600. - Altre stampe, litografie e cartelli, 193.					
Austria-Ungheria . . .	4	6 000	21	esenti	—	Austria-Ungheria . . .	475	712 500	7 282	75.—	546 150
Francia	7	10 500				Belgio	98	147 000			
Germania	7	10 500				Francia	1 288	1 932 000			
Gran Bretagna	3	4 500				Germania	4 334	6 501 000			
1909 (Val. 1 500)	21	31 500				Gran Bretagna	493	739 500			
1908 (» 1 450)	18	26 100				Malta	1	1 500			
1907 (» 1 350)	33	44 550				Paesi Bassi	13	19 500			
1906 (» 1 200)	21	25 200				Russia	6	9 000			
1905 (» 1 000)	20	20 000				Spagna	2	3 000			
598. - Carte geografiche, su carta foderata 193. di tessuto, o in atlanti rilegati.						601. - Tubetti, spole e rocchetti, di carta o 195 a). cartone, per la filatura e la tes- situra.					
Francia	3	3 750	109	30.—	3 270	Austria-Ungheria . . .	154	77 000	2 092	30.—	62 760
Germania	108	128 750				Belgio	34	17 000			
Gran Bretagna	1	1 250				Francia	65	32 500			
Svezia	1	1 250				Germania	1 442	721 000			
Svizzera	1	1 250				Gran Bretagna	118	59 000			
1909 (Val. 1 250)	109	136 250				Svizzera	279	139 500			
1908 (» 1 200)	83	99 600				1909 (Val. 500)	2 092	1 046 000			
1907 (» 1 100)	40	44 000				1908 (» 500)	1 841	920 500			
1906 (» 1 000)	63	63 000				1907 (» 500)	1 602	801 000			
1905 (» 700)	28	19 600				1906 (» 500)	1 244	622 000			
						1905 (» 500)	1 135	567 500			
599. - Cartoline postali, illustrate, 193.											
Austria-Ungheria . . .	35	19 250	1 249	75.—	93 675						
Belgio	25	13 750									
Francia	37	20 350									
Germania	1 059	582 450									
Gran Bretagna	9	4 950									
Svizzera	83	45 650									
Stati Uniti	1	550									
1909 (Val. 550)	1 249	686 950									
1908 (» 600)	1 095	657 000									
1907 (» 550)	1 659	912 450									
1906 (» *)	*	*									
1905 (» *)	*	*									

Segue TAVOLA XIV.

ANALISI DEL COMMERCIO SPECIALE DI IMPORTAZIONE.

PAESI DI PROVENIENZA	QUANTITÀ	VALORE	QUANTITÀ distinte secondo il trattamento di tariffa		Riscossione	PAESI DI PROVENIENZA	QUANTITÀ	VALORE	QUANTITÀ distinte secondo il trattamento di tariffa		Riscossione
			Quantità	Dazio unitario					Quantità	Dazio unitario	
	Quintali	Lire		Lire	Lire		Quintali	Lire		Lire	Lire
602. - Bottoni di carta pesta o di materie si- 195 b). mili.											
Austria-Ungheria.	17	4 250				Francia	330	132 000			
Francia	4	1 000				Germania	1 425	570 000			
Germania	520	130 000				Gran Bretagna	173	69 200			
Paesi Bassi	33	9 750				Grecia	1	400			
Svizzera	47	11 750				Paesi Bassi	3	1 200			
						Spagna	4	1 600			
1909 (Val. 250)	627	156 750	627	50.—	31 350	Svizzera	184	73 600			
1908 (» 260)	699	181 740				Giappone	12	4 800			
1907 (» 260)	773	200 980				Algeria	1	400			
1906 (» 200)	813	212 680				Egitto	1	400			
1905 (» 300)	627	188 100				Brasile	1	400			
						tati Uniti	37	14 800			
									(a) 11 213	70.—	784 910
									63	80.—	5 040
603-a. - Cartoni tagliati in pezzi o piegati 195 b). per lavori di cartone.						1909 (Val. 400)	2 487	994 800			
Francia	1	150	5	24.50	122	1908 (» 500)	3 082	1 541 000			
Germania	2	300	1	14.—	14	1907 (» 500)	1 899	949 500			
Gran Bretagna	5	750	2	diversi	69	1906 (» 500)	1 594	797 000			
						1905 (» 500)	1 310	655 000			
1909 (Val. 150)	8	1 200				604 - Giornali illustrati e di mode, in lingua 196 a)1. italiana.					
1908 (» 150)	9	1 350				Francia	5	2 750			
1907 (» 150)	2	300				Germania	3	1 650			
1906 (» 150)	—	—				Svizzera	3	1 650			
1905 (» 150)	4	600									
						1909 (Val. 550)	11	6 050	11	12.50	138
603-b. - Lavori di cartone o di cellulosa, fog- 195 b). giati a stampo.						1908 (» 550)	8	4 400			
Austria-Ungheria.	8	4 000				1907 (» 550)	34	18 700			
Germania	40	20 000				1906 (» *)	*	*			
						1905 (» *)	*	*			
1909 (Val. 500)	48	24 000	48	40.—	1 920	605. - Giornali illustrati e di mode, in altre 196 a)2. lingue.					
1908 (» 500)	4	2 000				Austria-Ungheria.	192	115 200			
1907 (» 500)	17	8 500				Francia	35	21 000			
1906 (» 500)	11	5 500				Gran Bretagna	3	1 800			
1905 (» 500)	15	7 500									
						1909 (Val. 600)	230	138 000	230	esenti	—
603-c. - Lavori di carta e di cartone, non no- 195 b). minati.						1908 (» 600)	158	94 800			
Austria-Ungheria.	302	120 800				1907 (» 600)	245	147 000			
Belgio	13	5 200				1906 (» *)	*	*			
						1905 (» *)	*	*			

(a) Compresi quintali 8,789 recipienti importati pieni di altre merci.

ANALISI DEL COMMERCIO SPECIALE DI IMPORTAZIONE.

PAESI DI PROVENIENZA	QUANTITÀ	VALORE	QUANTITÀ distinte secondo il trattamento di tariffa		Riscossione	PAESI DI PROVENIENZA	QUANTITÀ	VALORE	QUANTITÀ distinte secondo il trattamento di tariffa		Riscossione
			Quantità	Dazio unitario					Quantità	Dazio unitario	
	Quintali	Lire		Lire	Lire						
Indie orientali olandesi.	7	3 150									
Egitto	1	450									
1909 (Val. 450)	453	203 850	453	esente	—						
1908 (» 450)	486	213 700									
1907 (» 450)	432	194 400									
1906 (» 400)	532	212 800									
1905 (» 400)	341	136 400									
614. - Musica stampata o litografata, legata 197 b). in altro modo.											
Austria-Ungheria.	2	1 100									
Francia	8	4 400									
Germania	22	12 100									
Gran Bretagna.	1	550									
1909 (Val. 550)	33	18 150	33	20.—	660						
1908 (» 550)	66	36 300									
1907 (» 550)	56	30 800									
1906 (» 500)	16	8 000									
1905 (» 500)	3	1 500									
615. - Manoscritti. 198.											
	Valore dichiarato										
Austria-Ungheria	38 620									
Belgio	28 225									
Danimarca.	2 850									
Francia	412 895									
Germania	614 910									
Gran Bretagna.	101 473									
Montenegro.	300									
Norvegia.	200									
Paesi Bassi	7 600									
Russia	2 400									
Svizzera	278 893									
Turchia asiatica	600									
Stati Uniti.	200									
1909 (Val. D)	...	1 486 896	—	esenti	—						
1908 (» D.)	...	883 391									
1907 (» D.)	...	1 809 707									
1906-1905 —)	...	(a)									
						CATEGORIA XI.					
						Pelli					
						616. - Pelli crude, fresche o secche, non buone 199 a)1. da pellicceria, di buoi e vacche.					
	Quintali	Lire		Lire	Lire						
Austria-Ungheria	8 860	2 303 600									
Belgio	446	115 960									
Francia	13 169	3 423 940									
Germania	2 858	743 080									
Gibilterra	4	1 040									
Gran Bretagna.	2 767	719 420									
Grecia.	117	30 420									
Malta	7	1 820									
Montenegro	70	18 200									
Paesi Bassi	412	107 120									
Romania.	74	19 240									
Russia.	966	251 160									
Serbia	531	138 060									
Spagna.	2 252	585 520									
Svizzera.	1 384	359 840									
Turchia europea	75	19 500									
Aden.	50	13 000									
Cina	23 421	6 089 460									
Colonie francesi in Asia	427	111 020									
Giappone	48	12 480									
Hong-Kong.	47	12 220									
India britannica e Ceylon	46 658	12 131 080									
Stabilimenti dello Stretto	440	114 400									
Turchia asiatica	435	113 100									
Federazione australiana	1 826	474 760									
Africa merid. britannica	113	29 380									
Altre col. britan. in Afr.	130	33 800									
Africa tedesca	34	8 840									
Algeria.	3 184	827 840									
Egitto	175	45 500									
Eritrea.	570	148 200									
Marocco	1 497	389 220									
Tripolitania	108	28 080									
Tunisia.	7 360	1 913 600									

(a) Negli anni precedenti le statistiche non tenevano conto del valore dichiarato per i manoscritti importati.

Segue TAVOLA XIV.

ANALISI DEL COMMERCIO SPECIALE DI IMPORTAZIONE.

PAESI DI PROVENIENZA	QUANTITÀ	VALORE	QUANTITÀ distinte secondo il trattamento di tariffa		Riscossione	PAESI DI PROVENIENZA	QUANTITÀ	VALORE	QUANTITÀ distinte secondo il trattamento di tariffa		Riscossione
			Quantità	Dazio unitario					Quantità	Dazio unitario	
	Quintali	Lire		Lire	Lire		Quintali	Lire		Lire	Lire
Argentina	57 071	14 838 460				Grecia	2	560			
Brasile	5 508	1 480 780				Montenegro	116	32 480			
Stati Uniti	1 557	404 820				Russia	206	57 680			
Uruguay	1 233	320 580				Svizzera	2	560			
Altre contr. d'America.	120	31 200				India britannica e Ceylon	24	6 720			
						Algeria	204	57 120			
1909 (Val. 260)	185 999	48 359 740	185 999	esenti	—	Tripolitania	44	12 320			
1908 (» 240)	182 541	43 809 840				Argentina	373	104 440			
1907 (» 240)	172 880	41 491 200							1 436	esenti	—
1906 (» 240)	191 335	45 920 400				1909 (Val. 280)	1 436	402 080			
1905 (» 230)	171 195	39 374 850				1908 (» 280)	3 553	994 840			
						1907 (» 300)	1 367	410 100			
						1906 (» 270)	3 563	962 010			
						1905 (» 260)	1 649	428 740			
617. - Pelli crude, fresche o secche, non buone											
199 a)1. da pellicceria, di vitelli.											
Austria-Ungheria . . .	141	50 760				619. - Pelli crude, fresche o secche, non buone					
Francia	2 414	869 040				199 a)1. da pellicceria, di montoni.					
Germania	86	30 960				Austria-Ungheria . . .	2 767	415 050			
Russia	13	4 680				Francia	3 644	546 600			
Svizzera	176	68 360				Germania	8	1 200			
Cina	4	1 440				Gran Bretagna	11	1 650			
India britannica e Ceylon	388	139 680				Svizzera	1 181	177 150			
Federazione australiana	26	9 360				Hong-Kong	48	7 200			
Egitto	10	3 600				India britannica e Ceylon	16	2 400			
Eritrea	10	3 600				Indie orientali olandesi.	58	8 700			
Argentina	6 137	2 209 320				Turchia asiatica	18	2 700			
Stati Uniti	8	2 880				Altre contrade d'Asia .	1 100	165 000			
						Algeria	190	28 500			
1909 (Val. 360)	9 413	3 388 680	9 413	esenti	—	Egitto	14	2 100			
1908 (» 350)	11 779	4 122 650				Marocco	164	24 600			
1907 (» 350)	10 014	3 504 900				Tripolitania	77	11 550			
1906 (» 360)	9 581	3 449 180				Tunisia	845	126 750			
1905 (» 350)	6 799	2 379 650				Argentina	14 361	2 154 150			
						Stati Uniti	1 023	153 450			
						Uruguay	639	95 850			
618. - Pelli crude, fresche o secche, non buone											
199 a)1. da pellicceria, di capre.											
Austria-Ungheria . . .	188	52 640				1909 (Val. 150)	26 164	3 924 600	26 164	esenti	—
Francia	184	51 520				1908 (» 150)	30 567	4 585 050			
Germania	43	12 040				1907 (» 180)	36 663	6 599 340			
Gran Bretagna	50	14 000				1906 (» 150)	46 902	7 035 300			
						1905 (» 140)	35 587	4 982 180			

ANALISI DEL COMMERCIO SPECIALE DI IMPORTAZIONE.

PAESI DI PROVENIENZA	QUANTITÀ	VALORE	QUANTITÀ distinte secondo il trattamento di tariffa		Riscossione	PAESI DI PROVENIENZA	QUANTITÀ	VALORE	QUANTITÀ distinte secondo il trattamento di tariffa		Riscossione
			Quantità	Dazio unitario					Quantità	Dazio unitario	
620. - Pelli crude, fresche o secche, non buone 199 a)1. da pellicceria, di agnelli.											
Austria-Ungheria . . .	613	257 200				Germania	122	19 520			
Francia	138	55 200				Gran Bretagna.	2	320			
Germania	6	2 400				Grecia	3	480			
Gran Bretagna.	86	34 400				Montenegro	37	5 920			
Grecia	5	2 000				Paesi Bassi	93	14 880			
Malta	21	8 400				Svizzera	5	800			
Montenegro	25	10 000				Turchia europea.	4	640			
Russia	438	175 200				India britannica e Ceylon	715	114 400			
India Britannica e Ceylon	21	8 400				Egitto	3	480			
Turchia asiatica	18	7 200				Tunisia	181	28 960			
Eritrea	1	400									
Tripolitania	11	4 400				1909 (Val. 160)	2 408	385 280	2 408	esenti	—
Tunisia	3	1 200				1908 (» 160)	2 919	467 040			
Argentina	1	400				1907 (» 185)	764	141 340			
Stati Uniti.	139	55 600				1906 (» 185)	1 260	233 100			
						1905 (» 180)	825	148 500			
1909 (Val. 400)	1 556	622 400	1 556	esenti	—	623. - Pelli crude, fresche o secche, da pellic- 199 a)2. ceria.					
1908 (» 40)	964	393 600				Austria-Ungheria . . .	12	10 800			
1907 (» 445)	2 999	1 334 555				Candia	5	4 500			
1906 (» 445)	1 817	808 565				Francia	194	174 600			
1905 (» 435)	979	425 865				Germania	17	15 300			
621. - Pelli crude, fresche o secche, non buone 199 a)1. da pellicceria, di capretti.											
Austria-Ungheria. . . .	211	147 700				Gran Bretagna.	137	123 300			
Francia	44	30 800				Grecia	3	2 700			
Germania	110	77 000				Svizzera	2	1 800			
						Turchia europea. . . .	32	28 800			
1909 (Val. 700)	365	255 500	365	esenti	—	Federazione australiana	9	8 100			
1908 (» 700)	523	366 100				Altre col. brit. in Africa.	1	900			
1907 (» 760)	325	247 000				Eritrea	1	900			
1906 (» 760)	319	242 440				Argentina	13	11 700			
1905 (» 740)	143	105 820				Colombia.	1	900			
622. - Pelli crude, fresche o secche, non buone 199 a)1. da pellicceria, altre.											
Austria-Ungheria. . . .	479	76 640				Stati Uniti.	4	3 600			
Francia	764	122 240									
						1909 (Val. 900)	481	387 900	431	esenti	—
						1908 (» 730)	1 443	1 053 390			
						1907 (» 730)	2 837	2 071 010			
						1906 (» 560)	979	548 240			
						1905 (» 550)	1 223	672 650			

Segue TAVOLA XIV.

ANALISI DEL COMMERCIO SPECIALE DI IMPORTAZIONE.

PAESI DI PROVENIENZA	QUANTITÀ	VALORE	QUANTITÀ distinte secondo il trattamento di tariffa		Riscossione	PAESI DI PROVENIENZA	QUANTITÀ	VALORE	QUANTITÀ distinte secondo il trattamento di tariffa		Riscossione
			Quantità	Dazio unitario					Quantità	Dazio unitario	
	Quintali	Lire		Lire	Lire		Quintali	Lire		Lire	Lire
624. - Pelli conciate col pelo, fini. 199 b).						Germania	9	5 400			
						Gran Bretagna.	132	79 200			
						India britannica e Ceylon	5	3 001			
Austria-Ungheria	50	174 250				1909 (Val. 600)	957	574 200	957	25.—	23 925
Belgio	22	76 670				1908 (» 600)	216	129 600			
Francia	205	714 425				1907 (» 610)	380	231 800			
Germania	544	1 895 840				1906 (» 610)	401	244 610			
Gran Bretagna.	16	55 760				1905 (» 600)	330	498 000			
Grecia	1	3 485									
Russia	1	3 485									
Svizzera	10	34 850									
Cina	32	111 520									
Giappone.	98	334 560									
Stati Uniti.	1	3 485									
1909 (Val. 3 485)	978	3 408 330	978	60.—	58 680						
1908 (» 3 450)	1 168	4 029 600									
1907 (» 3 450)	1 041	3 591 450									
1906 (» 2 650)	725	1 921 250									
1905 (» 2 600)	584	1 518 400									
625. - Pelli conciate col pelo, comuni. 199 b).						627. - Pelli conciate senza pelo e non rifinite, 199 c)2. altre.					
Austria-Ungheria	16	14 400				Austria-Ungheria	26	11 700			
Belgio	146	131 400				Belgio	2	900			
Francia	395	355 500				Francia	329	148 050			
Germania	579	521 100				Germania	33	14 850			
Gran Bretagna.	19	17 100				Gran Bretagna.	886	398 700			
Russia	8	7 200				Malta	5	2 250	(a) 1 624	25.—	40 600
Giappone.	24	21 600				Paesi Bassi	14	6 300	(b) 64	esenti	—
Stati Uniti.	2	1 800				Svizzera	242	108 900			
1909 (Val. 900)	1 189	1 070 100	1 189	60.—	71 340	Egitto	1	450			
1908 (» 900)	803	722 700				Eritrea.	2	900			
1907 (» 900)	865	769 500				Tripolitania	6	2 700			
1906 (» 620)	1 100	682 000				Stati Uniti.	141	63 450			
1905 (» 600)	853	511 800				1909 (Val. 450)	1 687	759 150			
626. - Pelli conciate senza pelo e non rifinite, 199 c)1. ovine e caprine.						1908 (» 390)	2 419	943 410			
Austria-Ungheria.	1	60)				1907 (» 390)	2 347	915 330			
Francia	810	486 000				1906 (» 390)	2 563	999 570			
						1905 (» 380)	1 716	652 080			
						628. - Pelli conciate senza pelo e rifinite, di 199 d)1. capretto, per guanti.					
						Francia	56	151 200			
						Germania	15	40 500			
						Gran Bretagna.	1	2 700			
						1909 (Val. 2 700)	72	194 400	72	20.—	1 410
						1908 (» 2 600)	44	114 400			
						1907 (» 3 000)	91	273 000			
						1906 (» 3 000)	178	534 000			
						1905 (» 2 850)	111	316 350			

(a) Compreso quintale 1 merce in cabotaggio sprovvista di documenti. — (b) Merce di produzione nazionale reimportata.

ANALISI DEL COMMERCIO SPECIALE DI IMPORTAZIONE.

PAESI DI PROVENIENZA	QUANTITÀ	VALORE	QUANTITÀ distinte secondo il trattamento di tariffa		Riscossione	PAESI DI PROVENIENZA	QUANTITÀ	VALORE	QUANTITÀ distinte secondo il trattamento di tariffa		Riscossione
			Quantità	Dazio unitario					Quantità	Dazio unitario	
	Quintali	Lire		Lire	Lire		Quintali	Lire		Lire	Lire
629. - Pelli conciate senza pelo e rifinite, di 199 d) 1. agnello, per guanti.						632. - Pelli conciate senza pelo e rifinite, 199 d) 3. altre, vacchette, al cromo.					
Austria-Ungheria	1	1 800				Gran Bretagna	394	236 400			
Belgio	5	9 000				Paesi Bassi	2	1 200			
Francia	45	81 000				Russia	16	9 600			
Germania	27	48 600				Svizzera	8	4 800			
Gran Bretagna	1	1 800				1909 (Val. 600)	1 157	694 200	1 157	70.—	80 990
Svizzera	3	5 400				1908 (» 550)	583	320 650			
1909 (Val. 1 800)	82	147 600	82	20.—	1 640	1907 (» 535)	503	269 105			
1908 (» 1 800)	120	216 000				1906 (» 535)	769	411 415			
1907 (» 2 000)	173	346 000				1905 (» 500)	733	391 500			
1906 (» 2 000)	176	352 000				633. - Pelli conciate senza pelo e rifinite, al- 199 d) 3. tre, di vitelli, al tannino.					
1905 (» 1 880)	146	274 480				Austria-Ungheria	29	31 900			
630. - Pelli conciate senza pelo e rifinite, da 199 d) 2. suola.						Francia	39	42 900			
Austria-Ungheria	9	9 420				Germania	198	217 800			
Belgio	7	2 660				Gran Bretagna	52	57 200			
Francia	14	5 320				Svizzera	6	6 600			
Germania	4	1 520				1909 (Val. 1 100)	824	356 400	324	70.—	22 680
Malta	5	1 900				1908 (» 900)	409	368 100			
Svizzera	23	8 740				1907 (» 800)	594	475 200			
Stati Uniti	1	380				1906 (» 650)	113	73 450			
1909 (Val. 380)	63	23 940	63	45.—	2 835	1905 (» 600)	98	58 800			
1908 (» 355)	112	39 760				631. - Pelli conciate senza pelo e rifinite, al- 199 d) 3. tre, vacchette, al tannino.					
1907 (» 355)	164	58 220				Austria-Ungheria	135	148 500			
1906 (» 355)	243	86 265				Belgio	5	5 500			
1905 (» 340)	281	95 540				Francia	381	419 100			
631. - Pelli conciate senza pelo e rifinite, al- 199 d) 3. tre, vacchette, al tannino.						Germania	654	719 400			
Austria-Ungheria	97	58 200				Gran Bretagna	205	225 500			
Belgio	1	600				Svizzera	8	8 800			
Francia	54	32 400				Stati Uniti	18	19 800			
Germania	585	351 000				1909 (Val. 1 100)	1 406	1 546 600	1 406	70.—	98 420
						1908 (» 1 000)	2 311	2 311 000			
						1907 (» 1 200)	3 106	3 727 200			
						1906 (» 900)	4 194	3 774 600			
						1905 (» 890)	4 764	4 239 960			

Segue TAVOLA XIV.

ANALISI DEL COMMERCIO SPECIALE DI IMPORTAZIONE.

PAESI DI PROVENIENZA	QUANTITÀ	VALORE	QUANTITÀ distinte secondo il trattamento di tariffa		Riscossione	PAESI DI PROVENIENZA	QUANTITÀ	VALORE	QUANTITÀ distinte secondo il trattamento di tariffa		Riscossione
			Quantità	Dazio unitario					Quantità	Dazio unitario	
	Quintali	Lire		Lire	Lire		Quintali	Lire		Lire	Lire
634. - Pelli conciate senza pelo e rifinite, al- 199 d)3. tre, di vitelli, al cromo.											
Austria-Ungheria . . .	1 100	2 090 000				Brasile.	2	4 400			
Belgio	3	5 700				Stati Uniti.	43	94 600			
Francia	993	1 898 100				1909 (Val. 2 200)	781	1 718 200	779	70.—	54 530
Germania	5 760	10 944 000				1908 (» 1 800)	671	1 207 800	(a) 2	esenti	—
Gran Bretagna.	184	349 600				1907 (» 1 600)	519	830 400			
Paesi Bassi	26	49 400				1906 (» 1 200)	299	358 800			
Svizzera	213	404 700				1905 (» 1 100)	219	240 900			
Stati Uniti.	19	36 100				637. - Pelli conciate senza pelo e rifinite, altre, 199 d)3. di ogni altra sorta, al tannino.					
1909 (Val. 1 900)	8 804	15 777 600	8 304	70.—	581 280	Austria-Ungheria . . .	67	60 300			
1908 (» 1 500)	7 303	10 954 500				Belgio	24	21 600			
1907 (» 1 400)	5 615	7 861 000				Francia	1 005	904 500			
1906 (» 1 100)	7 753	8 528 300				Germania.	1 112	1 000 800	2 453	70.—	171 710
1905 (» 1 000)	5 331	5 331 000				Gran Bretagna.	197	177 300	(a) 5	esenti	—
635. - Pelli conciate senza pelo e rifinite, al- 199 d)3. tre, di capre, al tannino.							Paesi Bassi	3	2 700		
Austria-Ungheria . . .	37	37 000				Svizzera	26	23 400			
Belgio	2	2 000				Tunisia	2	1 800			
Francia	242	242 000				Stati Uniti.	22	19 800			
Germania	218	218 000				1909 (Val. 900)	2 458	2 212 200			
Gran Bretagna.	25	25 000				1908 (» 800)	2 487	1 989 600			
Paesi Bassi	5	5 000				1907 (» 800)	2 584	2 067 200			
Stati Uniti.	9	9 000				1906 (» 725)	1 396	1 012 100			
1909 (Val. 1 000)	538	538 000	538	70.—	37 660	1905 (» 720)	2 011	1 447 920			
1908 (» 950)	427	405 650				638. - Pelli conciate senza pelo e rifinite, altre, 199 d)3. d'ogni altra sorta, al cromo.					
1907 (» 1 000)	318	318 000				Austria-Ungheria. . . .	319	319 000			
1906 (» 925)	341	315 425				Belgio.	9	9 000			
1905 (» 915)	390	356 850				Francia	800	800 000			
636. - Pelli conciate senza pelo e rifinite, altre, 199 d)3. di capre, al cromo.							Germania	3 297	3 297 000		
Austria-Ungheria . . .	19	41 800				Gran Bretagna.	219	219 000			
Belgio	1	2 200				Malta	1	1 000			
Francia	253	556 600				Paesi Bassi	1	1 000			
Germania	378	831 600				Svizzera	220	220 000			
Gran Bretagna.	23	50 600				Stati Uniti.	37	37 000			
Paesi Bassi	61	134 200				1909 (Val. 1 000)	4 903	4 903 000	4 903	70.—	343 210
Svizzera	1	2 200				1908 (» 900)	4 194	3 774 600			
							1907 (» 900)	3 713	3 341 700		
							1906 (» 805)	967	778 435		
							1905 (» 800)	726	580 800		

(a) Merce di produzione nazionale reimportata.

ANALISI DEL COMMERCIO SPECIALE DI IMPORTAZIONE.

PAESI DI PROVENIENZA	QUANTITÀ	VALORE	QUANTITÀ distinte secondo il trattamento di tariffa		Riscossione	PAESI DI PROVENIENZA	QUANTITÀ	VALORE	QUANTITÀ distinte secondo il trattamento di tariffa		Riscossione
			Quantità	Dazio unitario					Quantità	Dazio unitario	
	Quintali	Lire		Lire	Lire		Quintali	Lire		Lire	Lire
639. - Pelli verniciate, 199 e).											
Austria-Ungheria.	323	581 400				Francia	83	141 100			
Belgio	97	174 600				Germania	15	25 500			
Francia	159	286 200				Gran Bretagna.	401	681 700			
Germania	2 014	3 625 200				Svizzera	1	1 700			
Gran Bretagna.	79	142 200	2 838	90.—	255 420	Stati Uniti.	4	6 800			
Paesi Bassi	2	3 600	(a) 2	esenti	—	1909 (Val. 1 700)	890	1 513 000	889	105.—	93 345
Spagna.	8	14 400				1908 (» 1 500)	817	1 225 500	1	135.—	135
Svizzera	29	52 200				1907 (» 1 500)	903	1 351 500			
Brasile.	2	3 600				1906 (» 1 500)	1 016	1 524 000			
Stati Uniti.	127	228 600				1905 (» 1 500)	680	1 020 000			
1909 (Val. 1 800)	2 840	5 112 000				642. - Carniccio e ritagli di pelli, 200.					
1908 (» 1 600)	2 786	4 457 600				Austria-Ungheria.	244	5 124			
1907 (» 1 600)	2 715	4 344 000				Francia	609	12 789			
1906 (» 1 600)	2 627	4 203 200				Germania	200	4 200			
1905 (» 1 600)	2 358	3 772 800				Gran Bretagna.	32	672			
640. - Pelli tagliate in gambali, tornai, ecc. 199 f)1.											
Austria-Ungheria.	12	11 400				Grecia	186	3 906			
Belgio	395	375 250	974	80.50	78 407	Svizzera	231	4 851			
Francia	731	694 450	915	28.75	26 306	Turchia europea	220	4 620			
Germania	410	389 500	45	69.—	3 105	1909 (Val. 21)	1 722	36 162	1 722	esenti	—
Gran Bretagna.	330	313 500	6	51.75	310	1908 (» 23)	979	22 517			
Paesi Bassi	4	3 800	2	103.50	207	1907 (» 23)	976	22 448			
Svizzera	63	59 850	(a) 7	esenti	—	1906 (» 23)	1 471	33 833			
Stati Uniti.	4	3 800				1905 (» 23)	1 840	42 320			
1909 (Val. 950)	1 949	1 851 550				643. - Manicotti di pelliccia, 201.					
1908 (» 950)	2 034	1 932 300				Chilogr.					
1907 (» 950)	1 092	1 037 400				Austria-Ungheria	69	4 140			
1906 (» 950)	802	761 900				Francia	52	3 120			
1905 (» 950)	704	668 800				Germania	10	600			
641. - Pelli tagliate in strisce per cappelli, 199 f)2.											
Austria-Ungheria.	16	27 200				Gran Bretagna.	7	420			
Belgio	370	629 000				Svizzera	5	300			
						1909 (Val. 60)	143	8 580	143	4.50	643
						1908 (» 60)	51	3 060			
						1907 (» 60)	182	10 920			
						1906 (» 60)	25	1 500			
						1905 (» 55)	182	10 010			

(a) Merce di produzione nazionale reimportata.

Segue TAVOLA XIV.

ANALISI DEL COMMERCIO SPECIALE DI IMPORTAZIONE.

PAESI DI PROVENIENZA	QUANTITÀ	VALORE	QUANTITÀ distinte secondo il trattamento di tariffa		Riscossione	PAESI DI PROVENIENZA	QUANTITÀ	VALORE	QUANTITÀ distinte secondo il trattamento di tariffa		Riscossione
			Quantità	Dazio unitario					Quantità	Dazio unitario	
	Chilogr.	Lire		Lire	Lire		Numero	Lire		Lire	Lire
644. - Altri lavori da pellicciaio, di ogni altra sorta. 201.						646. - Selle. 203.					
Austria-Ungheria	1 648	103 824				Francia	54	4 320			
Belgio	63	3 969				Germania	12	960			
Francia	5 927	373 401				Gran Bretagna	157	12 560			
Germania	10 180	641 340				Malta	3	240			
Gran Bretagna	695	43 785				Svizzera	2	160			
Malta	20	1 260				Eritrea	3	240			
Norvegia	10	630				Tripolitania	1	80			
Russia	108	6 804				Argentina	1	80			
Spagna	28	1 764				Stati Uniti	2	160			
Svizzera	811	51 093									
Turchia europea	6	378				1909 (Val. 80)	235	18 800	235	12.—	2 820
Giappone	15	945				1908 (» 80)	237	18 960			
India britannica e Ceylon	8	504				1907 (» 80)	242	19 360			
Eritrea	18	1 134				1906 (» 80)	222	17 760			
Argentina	27	1 701				1905 (» 75)	163	12 225			
Canadà	6	378									
Chili	6	378				647. - Guanti di pelle, d'ogni qualità. 204.					
Stati Uniti	45	2 835									
1909 (Val. 63)	10 621	1 236 123	10 621	6.—	117 726	Cento paia					
1908 (» 63)	15 975	1 006 425				Austria-Ungheria	94	28 200			
1907 (» 60)	12 804	768 240				Francia	203	60 900			
1906 (» 60)	13 731	823 360				Germania	46	13 800			
1905 (» 55)	9 348	547 140				Gran Bretagna	177	53 100			
						Svizzera	9	2 700			
						Stati Uniti	4	1 200			
645. - Fornimenti da tiro. 202.						1909 (Val. 300)	533	159 900	533	20.—	10 660
	Quintali					1908 (» 300)	595	178 500			
Austria-Ungheria	14	19 040				1907 (» 340)	236	80 240			
Francia	24	32 640				1906 (» 340)	219	74 460			
Germania	1	1 360				1905 (» 330)	223	75 240			
Gran Bretagna	3	4 080									
Svizzera	3	4 080				648. - Calzature di pelle. 205.					
Stati Uniti	3	4 080									
1909 (Val. 1 360)	48	65 280	48	90.—	4 320	Paia					
1908 (» 1 360)	40	54 400				Austria-Ungheria	143 432	1 506 036			
1907 (» 1 360)	43	58 480				Belgio	3 079	32 330			
1906 (» 1 360)	44	59 840				Francia	30 767	323 053			
1905 (» 1 310)	35	45 850				Germania	9 800	102 900			
						Gran Bretagna	49 718	522 039			
						Malta	1 933	20 296			

ANALISI DEL COMMERCIO SPECIALE DI IMPORTAZIONE.

PAESI DI PROVENIENZA	QUANTITÀ	VALORE	QUANTITÀ distinte secondo il trattamento di tariffa		Riscossione	PAESI DI PROVENIENZA	QUANTITÀ	VALORE	QUANTITÀ distinte secondo il trattamento di tariffa		Riscossione
			Quantità	Dazio unitario					Quantità	Dazio unitario	
	Paia	Lire		Lire	Lire		Paia	Lire		Lire	Lire
Svizzera	4 179	43 880				Gran Bretagna	641	6 089			
Turchia europea	23	242				Russia	15	143			
India britannica e Ceylon	52	546				Svizzera	254	2 412			
Federazione australiana	27	283				Giappone	52	494			
Algeria	25	262				Africa merid. britannica	3	28			
Egitto	126	1 323				Tunisia	20	190			
Tunisia	319	3 350				Stati Uniti	588	5 092			
America centrale	393	4 126									
Argentina	752	7 896				1909 (Val. 9.50)	7 584	71 573	7 534	2.—	15 068
Brasile	50	525				1908 (» 9.40)	1 264	11 881			
Stati Uniti	61 017	640 679				1907 (» 9.40)	1 854	17 427			
			305 635	1.—	305 635	1906 (» 9.40)	1 400	13 160			
1909 (Val. 10.50)	305 692	3 209 766	57	2.—	414	1905 (» 9.30)	1 300	12 090			
1908 (» 9.—)	177 996	1 601 955									
1907 (» 9.—)	102 912	926 208									
1906 (» 8.70)	72 300	629 010									
1905 (» 8.50)	69 400	539 900									
649 - Calzature di stoffa, ad eccezione della seta e del velluto.						651 - Cinghie di pelle finite, per trasmissione di movimento.					
							Quintali				
Austria-Ungheria	3 783	13 240				Austria-Ungheria	88	79 200			
Belgio	291	1 019				Belgio	182	163 800			
Francia	331	1 159				Danimarca	33	29 700			
Germania	460	1 610				Francia	576	518 400	2 305	85.—	196 925
Gran Bretagna	3 174	11 109				Germania	587	528 300	(a) 101	esenti	—
Svizzera	242	847				Gran Bretagna	734	660 600			
Giappone	100	350				Paesi Bassi	26	23 400			
Tunisia	96	336				Svizzera	166	149 400			
Stati Uniti	1 159	4 056				Stati Uniti	14	12 600			
1909 (Val. 3.50)	9 686	33 726	9 636	1.—	9 636	1909 (Val. 900)	2 406	2 165 400			
1908 (» 3.—)	2 506	7 518				1908 (» 800)	2 588	2 070 400			
1907 (» 3.—)	4 333	13 149				1907 (» 800)	2 677	2 141 600			
1906 (» *)	*	*				1906 (» 750)	2 355	1 766 250			
1905 (» *)	*	*				1905 (» 700)	1 863	1 304 100			
650 - Calzature di qualsiasi altra specie (eccettuando quelle di gomma elastica).						652 - Valigie di pelle (escluse quelle con oggetti di toletta).					
							Numero				
Austria-Ungheria	4 958	47 101				Austria-Ungheria	37	925			
Francia	442	4 199				Belgio	8	200			
Germania	613	5 824				Francia	4	100			
						Germania	882	22 050			
						Gran Bretagna	61	1 525			

(a) Legge per Napoli.

Segue TAVOLA XIV.

ANALISI DEL COMMERCIO SPECIALE DI IMPORTAZIONE.

PAESI DI PROVENIENZA	QUANTITÀ	VALORE	QUANTITÀ distinte secondo il trattamento di tariffa		Riscossione	PAESI DI PROVENIENZA	QUANTITÀ	VALORE	QUANTITÀ distinte secondo il trattamento di tariffa		Riscossione
			Quantità	Dazio unitario					Quantità	Dazio unitario	
	Numero	Lire		Lire	Lire		Tonnellate	Lire		Lire	Lire
Svizzera	7	175				Gran Bretagna	157	2 591			
Giappone	4	100				Spagna	3 422	56 463			
1909 (Val. 25)	(a) 1 003	25 075	1 003	2.80	2 808	Turchia europea	847	13 975			
1908 (» 23)	825	18 975				Tunisia	130	2 445			
1907 (» 23)	838	19 274				1909 (Val.16.50)	28 150	464 475	23 150	esenti	—
1906 (» 30)	1 171	35 130				1908 (» 16.50)	31 080	512 985			
1905 (» 28)	1 213	33 964				1907 (» 18.50)	22 046	407 851			
						1906 (» 18.—)	6 452	116 136			
						1905 (» 16.—)	4 745	75 920			
653. - Lavori di pelli	conce senza pelo, non					655 - Piriti di ferro.					
207. nominati.	Quintali					203 a).					
Austria-Ungheria	115	115 000				Austria-Ungheria	1 920	40 320			
Belgio	87	87 000				Francia	4 197	88 437			
Francia	1 279	1 279 000				Grecia	5 584	117 264			
Germania	1 401	1 401 000				Spagna	117 603	2 469 663			
Gran Bretagna	237	237 000				Turchia europea	7 501	157 521			
Malta	2	2 000				Turchia asiatica	5 042	105 252			
Paesi Bassi	7	7 000				Algeria	3 050	61 050			
Russia	1	1 000				Tunisia	3 754	78 834			
Svizzera	123	123 000				Stati Uniti	1 939	41 979			
Giappone	1	1 000				1909 (Val. 21)	150 620	3 163 020	150 620	esenti	—
Egitto	1	1 000				1908 (» 23)	164 384	3 780 832			
Argentina	2	2 000				1907 (» 24)	116 908	2 805 792			
Stati Uniti	14	14 000				1906 (» 24)	88 928	2 134 272			
1909 (Val.1 000)	2 970	2 970 000	2 970	100.—	297 000	1905 (» 22)	33 520	737 440			
1908 (» 950)	3 019	2 868 050				656. - Minerali di piombo, anche argentiferi.					
1907 (» 950)	2 566	2 437 700				208 b).					
1906 (» 750)	2 258	1 693 500				Francia	12	2 100			
1905 (» 700)	1 616	1 131 200				Germania	7	1 225			
						Spagna	315	55 425			
						Tunisia	2 485	434 875			
						America centrale	40	7 000			
						Argentina	144	24 675			
						Chili	3	525			
						1909 (Val. 175)	3 003	525 525	3 003	esenti	—
						1908 (» 200)	5 620	1 124 000			
						1907 (» 260)	4 342	1 123 920			
						1906 (» 240)	4 526	1 086 240			
						1905 (» 210)	465	97 650			

CATEGORIA XII.

Minerali, metalli e loro lavori

654. - Minerali di ferro.
208 a).

	Tonnellate	Lire	Lire	Lire
Austria-Ungheria	221	3 646		
Belgio	904	14 916		
Francia	20 056	330 924		
Germania	2 413	39 815		

(a) Corrispondenti al peso di quintali 45.

Segue TAVOLA XIV.

ANALISI DEL COMMERCIO SPECIALE DI IMPORTAZIONE.

PAESI DI PROVENIENZA	QUANTITÀ	VALORE	QUANTITÀ distinte secondo il trattamento di tariffa		Riscossione	PAESI DI PROVENIENZA	QUANTITÀ	VALORE	QUANTITÀ distinte secondo il trattamento di tariffa		Riscossione	
			Quantità	Dazio unitario					Quantità	Dazio unitario		
												Quantità
	Quintali	Lire		Lire	Lire		Quintali	Lire		Lire	Lire	
Gran Bretagna.	839 096	7 551 864				Grecia	460	4 140				
Grecia	27 512	247 608				Malta	3 487	31 383				
Malta	22 392	201 528				Paesi Bassi	14 735	132 615				
Norvegia	27 706	249 354				Russia	5 687	51 183				
Paesi Bassi	182 790	1 645 110				Spagna	224 402	2 019 618				
Portogallo	16 593	149 337				Svezia	525	4 725				
Romania	28 496	255 924				Federazione australiana	5 004	45 036				
Russia	4 294	38 646				Tripolitania	60	540				
Spagna	60 766	546 894				Stati Uniti	14 168	127 512				
Svizzera	302 736	2 724 624							(d)	2 452 579	1.—	2 452 379
Turchia europea	48 370	435 330				1909 (Val. 9.—)	(c) 2 467 300	22 205 700	(e) 1 063	esente	—	
Cina	71	639				1908 (» 9.50)	2 542 386	24 152 667				
India britannica e Ceylon	214 400	1 929 600				1907 (» 10.50)	2 310 416	24 259 368				
Indie orientali olandesi.	2 881	25 929				1906 (» 9.50)	1 699 559	16 145 810				
Turchia asiatica.	34 289	308 601				1905 (» 8.50)	1 368 433	11 631 680				
Africa merid. britannica	197	1 778										
Africa portoghese	443	3 987										
Algeria	45 888	412 902										
Altre col. franc. d'Africa	4 218	37 962				665-a. - Radiatori, tubi ad alette e caldaie 211 b)1. per riscaldamento, di ghisa, in getti greggi.						
Egitto	92 215	829 935				Germania	130	4 160				
Marocco	897	8 073				Svizzera	2	64				
Tripolitania	2 008	18 072										
Tunisia	12 558	113 022				1909 (Val. 32)	182	4 224	132	6.—	792	
Altre contrade d'Africa.	4 309	38 781				1908 (» 33)	170	5 610				
Argentina	124 989	1 124 901				1907 (» 33)	190	6 270				
Brasile	14 370	129 330				1906 (» 32)	322	7 084				
Chil.	9 006	81 054				1905 (» 30)	190	5 700				
Equatore	20 605	185 445										
Stati Uniti	91 902	827 118				665-b - Ghisa in getti greggi, in oggetti per 211 b)1. mobili, per ornamenti o per arnesi domestici, altri.						
Uruguay	3 123	28 107				Austria-Ungheria	62	1 922				
	(a)		(b)			Belgio	21	651				
1909 Val. 9.—)	4 168 535	37 471 815	4 513 841	1.—	4 513 841	Francia	319	9 889				
1908 (» 9.—)	3 261 191	29 350 719	294 528	0.60	176 717	Germania	244	7 564				
1907 (» 9.50)	3 625 670	34 443 865				Gran Bretagna	4	124				
1906 (» 9.—)	3 449 770	31 047 930				Svizzera	11	341				
1905 (» 8.—)	2 763 113	22 104 904										
						1909 (Val. 31)	661	20 491	661	8.—	5 288	
664. - Ghisa da affinazione e da fusione, in 211 a). pani,						1908 (» 32)	594	19 008				
Austria-Ungheria.	288 861	2 599 776				1907 (» 32)	605	19 360				
Belgio	46 040	414 360				1906 (» 31)	450	13 950				
Francia	27 839	250 551				1905 (» 30)	385	11 550				
Germania	112 414	1 011 726										
Gran Bretagna	1 728 615	15 512 535										

(a) Compresi quintali 41 importati temporaneamente per la costruzione di caldaie, macchine e di apparecchi. — (b) Compresi quintali 620,428 provenienti da demolizione di bastimenti nazionali; quintali 14,996 ritagli di lamiera stagnate, importate temporaneamente per la fabbricazione di recipienti; quintali 7,498 avanzati di lavorazione di materiali metallici importati temporaneamente per costruzioni e riparazioni navali; quintali 1,524 da provviste di bordo e quintali 429 da ricupero di naufragio. — (c) Compresi quintali 509 importati temporaneamente per costruzioni e riparazioni navali e quintali 13,708 per la costruzione di caldaie, di macchine e di apparecchi. — (d) Compresi quintali 310 provenienti da ricupero di naufragio e quintali 49 da demolizione di bastimenti nazionali. — (e) Legge per Napoli.

ANALISI DEL COMMERCIO SPECIALE DI IMPORTAZIONE.

PAESI DI PROVENIENZA	QUANTITÀ	VALORE	QUANTITÀ distinte secondo il trattamento di tariffa		Riscossione	PAESI DI PROVENIENZA	QUANTITÀ	VALORE	QUANTITÀ distinte secondo il trattamento di tariffa		Riscossione
			Quantità	Dazio unitario					Quantità	Dazio unitario	
	Quintali	Lire		Lire	Lire		Quintali	Lire		Lire	Lire
666. - Ghisa in getti greggi, in altri oggetti 211 b)2. pesanti ciascuno 600 grammi o più.											
Austria-Ungheria	2 913	55 347				Paesi Bassi	47	2 961			
Belgio	10 741	204 079				Svezia	7	441			
Francia	49 751	945 269				Svizzera	504	31 752			
Germania	56 794	1 079 086	138 586	5.—	692 930	Stati Uniti	119	7 497			
Gran Bretagna	16 701	317 319	(b) 85	esente	—	1909 (Val. 63)	47 521	2 998 823	47 521	10.—	475 210
Paesi Bassi	132	2 508				1908 (» 65)	22 418	1 457 170			
Svizzera	1 652	31 388				1907 (» 70)	23 586	1 651 020			
						1906 (» 68)	23 742	1 614 456			
1909 Val. 19)	(a) 138 684	2 634 996				1905 (» 66)	11 834	781 044			
1908 (» 20)	131 038	2 620 760				669. - Ghisa in getti piallati, torniti o in al- 211 c)2. tro modo lavorati, in altri oggetti, pesanti ciascuno 500 grammi o più.					
1907 (» 21)	124 884	2 622 564				Austria-Ungheria	404	14 948			
1906 (» 22)	72 267	1 589 874				Belgio	2 007	74 259			
1905 (» 20)	34 996	699 920				Francia	5 286	195 582	27 806	7.—	194 642
						Germania	11 547	427 239	(b) 39	esente	—
						Gran Bretagna	7 565	279 905			
						Paesi Bassi	56	2 072			
						Svizzera	799	29 563			
						Stati Uniti	181	6 697			
						1909 (Val. 37)	27 845	1 030 265			
						1908 (» 38)	34 386	1 306 668			
						1907 (» 39)	28 205	1 099 995			
						1906 (» 40)	18 957	758 280			
						1905 (» 38)	15 703	596 714			
667. - Ghisa in getti greggi, in altri oggetti, 211 b)1-2. pesanti ciascuno meno di 500 gr.						670. - Ghisa in getti piallati, torniti o in 211 c)1-2. altro modo lavorati, in altri og- getti, pesanti ciascuno meno di 500 grammi.					
Austria-Ungheria	5	170				Francia	237	11 613			
Belgio	639	21 726				Germania	352	17 248			
Francia	324	11 016				Gran Bretagna	109	5 341			
Germania	318	10 812				Svizzera	36	1 764			
Gran Bretagna	958	32 572				Stati Uniti	89	4 361			
Paesi Bassi	291	9 894				1909 (Val. 49)	823	40 827	823	7.—	5 761
Svizzera	6	204				1908 (» 50)	1 766	88 300			
Stati Uniti	4	136				1907 (» 52)	1 717	89 284			
						1906 (» *)	*	*			
1909 (Val. 34)	2 545	86 530	2 545	5.—	12 725	1905 (» *)	*	*			
1908 (» 35)	17 748	621 180									
1907 (» 36)	12 841	462 276									
1906 (» —)	—	—									
1905 (» —)	—	—									
668. Ghisa in getti piallati, torniti o in altro 211 c)1. modo lavorati, in oggetti per mobili, per ornamenti o per arnesi domestici.											
Austria-Ungheria	44	23 232									
Belgio	36	2 268									
Francia	7 663	482 769									
Germania	38 113	2 401 119									
Gran Bretagna	568	35 784									

(a) Compresi quintali 13 importati temporaneamente per costruzioni e riparazioni navali. — (b) Legge per Napoli.

Segue TAVOLA XIV.

ANALISI DEL COMMERCIO SPECIALE DI IMPORTAZIONE.

PAESI DI PROVENIENZA	QUANTITÀ	VALORE	QUANTITÀ distinte secondo il trattamento di tariffa		Riscossione	PAESI DI PROVENIENZA	QUANTITÀ	VALORE	QUANTITÀ distinte secondo il trattamento di tariffa		Riscossione
			Quantità	Dazio unitario					Quantità	Dazio unitario	
	Quintali	Lire		Lire	Lire		Quintali	Lire		Lire	Lire
671-a - Fornelli a gas (réchauds), cucine a 121 d)1. gas e caloriferi a gas, di ghisa, an- che guarniti di altri metalli.						Gran Bretagna	609	47 502			
Austria-Ungheria	4	372				Norvegia	6	468			
Belgio	20	1 860				Paesi Bassi	23	1 794			
Francia	262	24 366				Svezia	34	2 652			
Germania	552	51 336				Svizzera	80	6 240			
Gran Bretagna	67	6 231				Stati Uniti	574	44 772			
Svizzera	42	3 906							9 984	18.—	179 712
Stati Uniti	141	13 113				1909 (Val. 78)	(a) 9 993	779 454	(b) 7	esente	—
1909 (Val. 93)	1 088	101 184	1 088	13.—	44 444	1908 (» 80)	8 967	717 360			
1908 (» 95)	1 433	136 135				1907 (» 82)	9 316	763 912			
1907 (» 97)	1 798	174 406				1906 (» 85)	7 295	620 075			
1906 (» 95)	1 187	112 765				1905 (» 80)	5 569	445 520			
1905 (» 90)	472	42 486				672 - Ghisa in getti verniciati, stagnati, zin- 211 d)2. cati, piombati, ramati, nichelati, smaltati o commisti con altri me- talli, in altri oggetti, pesanti cia- scuno 500 gr. o più.					
671-b. - Lampade e loro parti, di ghisa. 211 d)1.						Austria-Ungheria	66	3 828			
Austria-Ungheria	152	14 896				Belgio	89	5 162			
Francia	10	980				Francia	430	24 940			
Germania	1 337	131 026				Germania	4 439	257 462	6 324	12.—	75 888
1909 (Val. 93)	1 499	146 902	1 499	15.—	22 485	Gran Bretagna	675	39 150	(b) 2	esente	—
1908 (» 100)	1 867	186 700				Paesi Bassi	83	4 814			
1907 (» 108)	1 174	126 792				Svizzera	344	19 952			
1906 (» 105)	969	101 745				Stati Uniti	200	11 600			
1905 (» 100)	977	97 700				1909 (Val. 58)	6 326	366 908			
671-c. - Ghisa in getti verniciati, stagnati, 211 d)1. zincati, piombati, ramati, niche- lati, smaltati o commisti con altri metalli, in oggetti per mobili, per ornamenti o per arnesi domestici, altri.						1908 (» 60)	8 490	509 400			
Austria-Ungheria	952	74 256				1907 (» 62)	8 587	532 394			
Belgio	31	2 418				1906 (» 65)	8 560	556 400			
Francia	1 060	82 680				1905 (» 60)	6 192	371 520			
Germania	6 624	516 672				673 - Ghisa in getti verniciati, stagnati, zin- 211 d)1-2. cati, piombati, ramati, nichelati, smaltati o commisti con altri me- talli, in altri oggetti, pesanti cia- scuno meno di 500 grammi.					
						Francia	23	1 679			
						Germania	373	27 229			
						Gran Bretagna	56	4 088			

(a) Compresi quintali 2 importati temporaneamente per costruzioni e riparazioni navali. — (b) Legge per Napoli.

ANALISI DEL COMMERCIO SPECIALE DI IMPORTAZIONE.

PAESI DI PROVENIENZA	QUANTITÀ	VALORE	QUANTITÀ distinte secondo il trattamento di tariffa		Riscossione	PAESI DI PROVENIENZA	QUANTITÀ	VALORE	QUANTITÀ distinte secondo il trattamento di tariffa		Riscossione
			Quantità	Dazio unitario					Quantità	Dazio unitario	
	Quintali	Lire		Lire	Lire		Quintali	Lire		Lire	Lire
Svizzera	158	11 534				Svizzera	767	13 806			
Stati Uniti	50	3 650				Stati Uniti	103	1 854			
1909 (Val. 73)	660	48 180	660	12.—	7 920	1909 (Val.18.—)	^(a) 926 294	16 673 292	b) 911 389	6.—	5 468 334
1908 (» 75)	568	42 600				1908 (» 18.—)	990 501	17 829 018	c) 2 374	esenti	—
1907 (» 77)	651	50 127				1907 (» 20.—)	1 135 817	22 716 340			
1906 (*)	*	*				1906 (» 18.—)	818 513	14 733 214			
1905 (» *)	*	*				1905 (» 17.50)	492 306	8 615 355			
674. - Ferro greggio in masselli ed acciaio 242. in pani.						676. - Ferro e acciaio, laminati o battuti, in 213 a)2. verghe, spranghe o barre sagomate di sezione qualunque, aventi in se- zione uno o più lati o diametri di 7 mm. o meno, ma più di 5 mm.					
Austria-Ungheria. . . .	48 118	673 652				Austria-Ungheria. . . .	5 020	100 400			
Belgio	29 660	415 240				Belgio	20 328	406 560			
Francia	91 268	1 277 752				Francia	9 617	192 310			
Germania	309 463	4 332 482				Germania	94 979	1 899 580			
Gran Bretagna	21 286	298 004				Gran Bretagna	9 505	190 100	e) 144 496	7.—	1 011 472
Paesi Bassi	25 672	359 408				Norvegia.	423	8 460	c) 64	esenti	—
						Paesi Bassi.	4 025	80 500			
1909 (Val.14.—)	525 467	7 356 538	525 467	2.75	1 445 034	Svezia	1 719	34 380			
1908 (» 14.—)	431 630	6 042 820				Svizzera	64	1 280			
1907 (» 16.50)	321 190	5 299 635				Stati Uniti	9	180			
1906 (» 15.50)	227 821	3 531 225									
1905 (» 13.50)	241 651	3 262 289				1909 (Val.20.—)	^(d) 145 689	2 913 780			
						1908 (» 20.—)	222 290	4 445 800			
						1907 (» 22.—)	258 159	5 679 498			
						1906 (» 20.—)	193 502	3 870 040			
						1905 (» 20.—)	97 641	1 952 820			
675. - Ferro e acciaio, laminati o battuti, in 213 a)1. verghe, spranghe o barre sagomate di sezione qualunque, non aventi in sezione alcun diametro o lato di 7 mm. o meno.						677. - Ferro e acciaio, laminati o battuti, in 213 a)3. verghe, spranghe o barre sagomate di sezione qualunque, aventi in se- zione uno o più lati o diametri di 5 mm. o meno.					
Austria-Ungheria. . . .	49 333	887 994				Austria-Ungheria. . . .	6 042	132 924			
Belgio	123 890	2 230 020				Belgio	12 492	274 824			
Francia	56 763	1 021 734				Francia	3 045	66 990			
Germania	616 336	11 004 048				Germania	40 136	882 992			
Gran Bretagna	46 762	841 716				Gran Bretagna	8 137	179 014			
Norvegia.	874	15 732				Norvegia.	13	286			
Paesi Bassi	21 033	378 594				Paesi Bassi	13 645	300 190			
Svezia	10 433	187 794									

(a) Compresi quintali 7,176 importati temporaneamente per costruzioni e riparazioni navali; quintali 3,049 per la costruzione di ponti e tettoie; quintali 1,628 per la costruzione di caldaie, di macchine e di apparecchi e quintali 689 per la fabbricazione di lime e raspe. — (b) Compresi quintali 11 provenienti da recupero di naufragio. — (c) Legge per Napoli. — (d) Compresi quintali 518 importati temporaneamente per costruzioni e riparazioni navali; quintali 478 per la costruzione di ponti e tettoie; quintali 144 per la costruzione di caldaie, di macchine e di apparecchi e quintali 7 per la fabbricazione di lime e raspe. — (e) Compresi quintali 18 provenienti da demolizione di bastimenti nazionali.

Segue TAVOLA XIV.

ANALISI DEL COMMERCIO SPECIALE DI IMPORTAZIONE.

PAESI DI PROVENIENZA	QUANTITÀ	VALORE	QUANTITÀ distinte secondo il trattamento di tariffa		Riscossione	PAESI DI PROVENIENZA	QUANTITÀ	VALORE	QUANTITÀ distinte secondo il trattamento di tariffa		Riscossione
			Quantità	Dazio unitario					Quantità	Dazio unitario	
Svezia	138	3 036									
Svizzera	565	12 430									
1909 (Val. 22)	(a) 84 213	1 852 686	(b) 80 964	9.—	728 676	680-a. - Ferro e acciaio, in lamiera, della					
1908 (» 22)	96 390	2 120 580	(c) 2	esenti	—	213 c)1. grossezza di 4 mm. e più, non tagliate.					
1907 (» 24)	79 335	1 904 040				Austria-Ungheria.	50 462	908 316			
1906 (» 22)	65 499	1 440 978				Belgio	11 976	215 568			
1905 (» 21)	54 858	1 152 018				Danimarca	231	4 158			
						Francia	697	12 546	182 986	7.—	1 280 902
						Germania	112 517	2 025 306	(c) 456	esenti	—
						Gran Bretagna.	25 509	459 162			
						Paesi Bassi	10 848	195 264			
						Svizzera	142	2 556			
678 - Ferro e acciaio, tirati in fili, aventi											
213 b)1. un diametro di 5 mm. o meno,											
ma più di mm. 1 e mezzo.											
Austria-Ungheria.	105	3 150				1909 (Val. 18)	(f) 212 382	3 822 876			
Belgio	11	330				1908 (» 18)	224 578	4 042 404			
Francia	619	18 570	4 466	11.—	49 126	1907 (» 20)	260 978	5 219 560			
Germania	5 116	153 480	2 692	12.—	32 304	1906 (» 20)	255 313	5 106 260			
Gran Bretagna.	1 241	37 230				1905 (» 20)	176 421	3 528 420			
Paesi Bassi	18	540									
Svizzera	103	3 090									
1909 (Val. 30)	(d) 7 213	216 390				680-b. - Ferro e acciaio, in lamiera, della					
1908 (» 31)	8 930	276 830				213 c)1. grossezza di 4 mm. e più, tagliate.					
1907 (» 22)	9 725	320 925				Austria-Ungheria.	856	20 544			
1906 (» 30)	6 857	205 710				Belgio	1 285	30 840	10 323	8.—	82 584
1905 (» 23)	5 845	134 435				Francia	73	1 752	(c) 30	esenti	—
						Germania	6 633	159 192			
						Gran Bretagna.	2 428	58 272			
						Paesi Bassi	477	11 448			
679 - Ferro e acciaio, tirati in fili, aventi											
213 b)2. un diametro di mm. 1 e mezzo o											
meno.											
Austria-Ungheria.	228	9 120				1909 (Val. 24)	(g) 11 752	282 048			
Belgio	28	1 120				1908 (» 24)	10 122	242 928			
Francia	224	8 960				1907 (» 26)	12 892	335 192			
Germania	5 249	209 960				1906 (» 20)	17 574	351 430			
Gran Bretagna.	1 713	68 520				1905 (» 20)	5 735	115 700			
Paesi Bassi	48	1 920									
Svizzera	17	680									
Stati Uniti	18	720									
1909 (Val. 40)	(e) 7 525	301 000	7 203	15.—	108 045	681-a. - Ferro e acciaio, in lamiera, della					
1908 (» 41)	7 922	324 802				213 c)2. grossezza di meno di 4 mm., e più					
1907 (» 43)	12 800	550 400				di mm. 1 e mezzo, non tagliate.					
1906 (» 40)	10 753	439 120				Austria-Ungheria.	90	1 800			
1905 (» 26)	4 672	121 472				Belgio	977	19 540			

(a) Compresi quintali 3,180 importati temporaneamente per la fabbricazione di cerchi per botti; quintali 88 per costruzioni e riparazioni navali; quintali 55 per la costruzione di ponti e tettoie; quintali 26 per la costruzione di caldaie, di macchine e di apparecchi e quintali 10 per la fabbricazione di cordoni elettrici. — (b) Compresi quintali 112 merce in cabotaggio sprovvista di documenti — (c) Legge per Napoli. — (d) Compresi quintali 50 importati temporaneamente per la costruzione di caldaie, ecc. e quintali 5 per costruzioni e riparazioni navali. — (e) Compresi quintali 322 importati temporaneamente per la fabbricazione di cordoni elettrici. — (f) Compresi quintali 23,106 importati temporaneamente per costruzioni e riparazioni navali; quintali 4,255 per la costruzione di caldaie, ecc. e quintali 1,579 per la costruzione di ponti e tettoie. — (g) Compresi quintali 1,399 importati temporaneamente per costruzioni e riparazioni navali.

ANALISI DEL COMMERCIO SPECIALE DI IMPORTAZIONE.

PAESI DI PROVENIENZA	QUANTITÀ	VALORE	QUANTITÀ distinte secondo il trattamento di tariffa		Riscossione	PAESI DI PROVENIENZA	QUANTITÀ	VALORE	QUANTITÀ distinte secondo il trattamento di tariffa		Riscossione	
			Quantità	Dazio unitario					Quantità	Dazio unitario		
	Quintali	Lire		Lire	Lire		Quintali	Lire		Lire	Lire	
Francia	957	19 140				682-b. - Ferro e acciaio, in lamiera, della 213 e)3. grossezza di mm. 1 e mezzo o meno, tagliate.						
Germania	10 254	205 080										
Gran Bretagna	498	9 960										
Paesi Bassi	747	14 940										
1909 (Val. 20.—)	(a) 13 523	270 460	13 225	10.—	132 250		Austria-Ungheria . . .	346	9 688	7 432	13.—	96 616
1908 (» 20.—)	12 033	240 660					Germania	798	22 344	(d) 16	esenti	—
1907 (» 22.—)	19 366	426 052					Gran Bretagna	6 362	178 136			
1906 (» 22.—)	9 470	214 632					Stati Uniti	49	1 372			
1905 (» 21.50)	5 964	128 225					1909 (Val. 24)	f) 7 555	211 540			
							1908 (» 28)	11 486	321 608			
681-b. - Ferro e acciaio, in lamiera, della 213 e)2. grossezza di meno di 4 mm., e più di mm. 1 e mezzo, tagliate.						1907 (» 30)	11 560	346 800				
Belgio	325	8 125				1906 (» 24)	7 406	177 744				
Germania	1 624	40 600				1905 (» 24)	6 325	151 800				
Gran Bretagna	12	300										
Paesi Bassi	96	2 400				683. - Ferro e acciaio, in rotaie per ferrovia, 215.						
1909 (Val. 25.—)	2 057	51 425	2 057	11.—	22 627	Austria-Ungheria . . .	83	1 328				
1908 (» 25.—)	1 338	33 450				Belgio	25 924	414 784				
1907 (» 27.—)	552	14 904				Francia	6 509	104 144	127 844	6.—	767 064	
1906 (» 22.—)	386	6 292				Germania	81 283	1 300 528	(g) 1 103	esenti	—	
1905 (» 21.50)	158	3 397				Gran Bretagna	6 586	105 376				
						Paesi Bassi	1 486	23 776				
682-a. - Ferro e acciaio, in lamiera, della 213 e)3. grossezza di mm 1 e mezzo o meno, non tagliate.						Russia	3 239	51 824				
Austria-Ungheria . . .	2 165	47 630	78 059	12.—	936 708	Svizzera	3 612	57 792				
Belgio	13 450	295 900	d) 19 166	esenti	—	Egitto	225	3 600				
Francia	1 506	33 132				1909 (Val. 16.—)	128 947	2 063 152				
Germania	30 693	675 356				1908 (» 16.—)	312 620	5 001 920				
Gran Bretagna	50 099	1 102 178		e) 1.—	3 681	1907 (» 17.—)	312 076	5 315 492				
Paesi Bassi	2 504	57 068				1906 (» 17.—)	210 669	3 581 373				
Svizzera	34	748				1905 (» 14.50)	83 030	1 203 935				
1909 (Val. 22)	(c) 100 546	2 212 012				684. - Traversine di ferro o di acciaio, finite, 215 bis. per ferrovie ordinarie.						
1908 (» 22)	81 008	1 782 176				1909 (Val. 25)	—	—				
1907 (» 24)	82 625	1 983 000				1908 (» 26)	13 511	351 286				
1906 (» 24)	60 479	1 451 496				1907 (» 28)	194 940	5 458 320				
1905 (» 24)	39 640	951 360				1906 (» 28)	—	—				
						1905 (» 28)	—	—				

(a) Compresi quintali 222 importati temporaneamente per costruzioni e riparazioni navali; quintali 63 per la costruzione di caldaie, ecc., e quintali 23 per essere zincate e trasformate in lavori — (b) Comprati quintali 10 merce in cabotaggio sprovvista di documenti. — (c) Compresi quintali 2.525 di lamiera importate temporaneamente per essere zincate e trasformate in lavori e quintali 796 per costruzioni e riparazioni navali. — (d) Per la fabbricazione di macchine dinamo-elettriche ecc. — (e) Su quintali 3.681 di ritagli di detta fabbricazione. — (f) Compresi quintali 107 importati temporaneamente per la fabbricazione di vasellame smaltato. — (g) Legge per Napoli.

Segue TAVOLA XIV.

ANALISI DEL COMMERCIO SPECIALE DI IMPORTAZIONE.

PAESI DI PROVENIENZA	QUANTITÀ	VALORE	QUANTITÀ distinte secondo il trattamento di tariffa		Riscossione	PAESI DI PROVENIENZA	QUANTITÀ	VALORE	QUANTITÀ distinte secondo il trattamento di tariffa		Riscossione	
			Quantità	Dazio unitario					Quantità	Dazio unitario		
	Quintali	Lire		Lire	Lire		Quintali	Lire		Lire	Lire	
685. - Tubi di ferro o di acciaio, con parete 216 a). della grossezza di 4 mm. e più.						688. - Ferro e acciaio, fucinati o gettati, in la- 217 a) vori greggi, del peso di 50 kg. e più.						
Austria-Ungheria.	4 970	133 800	(b) 53 508	12. — esenti	642 096	Germania.	972	45 684	1 363	17. —	23 171	
Belgio	2 853	105 561				Gran Bretagna.	107	5 029				
Francia.	1 272	47 064				1909 (Val. 47)	1 363	64 061				
Germania	38 161	1 411 920				1908 (» 43)	1 769	84 912				
Gran Bretagna.	3 686	136 382				1907 (» 50)	1 213	60 650				
Paesi Bassi	524	19 388				1906 (» 48)	488	23 424				
Svizzera	199	7 363				1905 (» 45)	1 191	53 595				
Stati Uniti.	2 157	79 809										
1909 (Val. 37)	(a) 53 821	1 991 377										
1908 (» 38)	59 867	2 274 916										
1907 (» 40)	62 638	2 505 520										
1906 (» 33)	56 830	2 159 540										
1905 (» 25)	37 387	1 308 545										
686. - Tubi di ferro o di acciaio, con parete 216 b). della grossezza di meno di 4 mm., e più di mm. 1 e mezzo.						689. - Ferro e acciaio, fucinati o gettati, in 217 b) lavori greggi, di peso inferiore a 50 kg.: gangheri semplicemente fucinati.						
Austria-Ungheria	5 388	215 520	(e) 77 559	14 — esenti	1 085 826	Austria-Ungheria.	66	2 640	(g) 32 409	(h) 32 392	9. —	291 528
Belgio.	5 505	220 200				Belgio	3 997	159 880				
Francia.	722	28 889				Francia	1 355	54 200				
Germania	44 864	1 794 560				Germania	16 159	646 360				
Gran Bretagna.	8 447	397 880				Gran Bretagna.	8 405	336 200				
Paesi Bassi.	369	14 760				Paesi Bassi	2 035	81 400				
Svizzera	154	6 160				Romania.	16	640				
Stati Uniti.	12 888	515 520				Svizzera	376	15 040				
1909 (Val. 40)	(d) 78 337	3 133 480				1909 (Val. 40)	(g) 32 409	1 296 360				
1908 (» 41)	86 708	3 555 028				1908 (» 40)	49 318	1 973 920				
1907 (» 43)	69 612	2 993 316	1907 (» 41)	43 090	1 766 690							
1906 (» 41)	59 525	2 440 525	1906 (» 39)	22 680	884 520							
1905 (» 28)	45 189	1 831 182	1905 (» 36)	26 830	965 880							
687. - Tubi di ferro o di acciaio, con parete 216 c). della grossezza di mm. 1 e mezzo o meno.						689-a- Ferro e acciaio, fucinati o gettati, in 217 b) Germania						
Belgio	109	5 123					11	627				
Francia	175	8 225				1909 (Val. 57)	11	627	11	10. —	110	
						1908 (» 57)	13	741				
						1907 (» 60)	138	8 280				
						1906 (» 58)	—	—				
						1905 (» 53)	2	116				

(a) Compresi quintali 560 importati temporaneamente per costruzioni e riparazioni navali e quintali 387 per la costruzione di caldaie, ecc. — (b) Compresi quintali 629 provenienti da demolizione di bastimenti nazionali. — (c) R. D. 7 febbraio 1909, n. 59. — (d) Compresi quintali 1,053 importati temporaneamente per la costruzione di caldaie, ecc. e quintali 554 per costruzioni e riparazioni navali. — (e) Compr si quintali 878 provenienti da demolizione di bastimenti nazionali. — (f) Legge per Napoli. — (g) Compresi quintali 35 importati temporaneamente per costruzioni e riparazioni navali e quintali 7 per la costruzione di caldaie, ecc. — (h) Compresi quintali 25 provenienti da demolizione di bastimenti nazionali.

ANALISI DEL COMMERCIO SPECIALE DI IMPORTAZIONE.

PAESI DI PROVENIENZA	QUANTITÀ	VALORE	QUANTITÀ distinte secondo il trattamento di tariffa		Riscossione	PAESI DI PROVENIENZA	QUANTITÀ	VALORE	QUANTITÀ distinte secondo il trattamento di tariffa		Riscossione
			Quantità	Dazio unitario					Quantità	Dazio unitario	
	Quintali	Lire		Lire	Lire		Quintali	Lire		Lire	Lire
689 b. - Ferro e acciaio, fucinati o gettati, 217 b). in lavori greggi, in altri oggetti pesanti ciascuno più di 5, ma meno di 50 kg.						691. - Ferro e acciaio, fucinati o gettati, in 217 b). lavori piallati, limati, torniti, bucati, ecc., solo in minima parte, cioè con qualche semplice foro o colpo di lima o di martello: di peso inferiore a 50, ma superiore a 25 kg.					
Austria-Ungheria	399	21 147				Austria-Ungheria	25	1 325			
Belgio	3 167	167 851				Francia	181	9 752			
Francia	1 816	96 248				Germania	30	1 590			
Germania	3 196	169 388				Gran Bretagna	8	424			
Gran Bretagna	1 181	62 593				Svizzera	71	3 763			
Paesi Bassi	135	7 155									
Svizzera	762	40 386									
1909 (Val. 53)	10 056	564 768	(a) 10 658	12.—	127 896	1909 (Val. 53)	318	16 854	318	12.—	3 816
1908 (» 53)	11 335	603 405				1908 (» 53)	1 818	96 354			
1907 (» 55)	10 909	599 995				1907 (» 55)	3 211	176 605			
1906 (» 56)	14 140	791 840				1906 (» *)	*	*			
1905 (» 55)	7 766	426 047				1905 (» *)	*	*			
689 c. - Ferro e acciaio, fucinati o gettati, 217 b). in lavori greggi, in altri oggetti pesanti ciascuno kg. 5 o meno.						692. - Ferro e acciaio, fucinati o gettati, in 218. lavori piallati, torniti, bucati, ecc., solo in minima parte, cioè con qualche semplice foro o colpo di lima o di martello: del peso di 25 kg. o meno.					
Austria-Ungheria	108	6 156				Francia	3	171			
Belgio	335	19 095				Germania	2	114			
Francia	1 119	63 783									
Germania	6 646	378 822				1909 (Val. 57)	5	285	5	15.50	77
Gran Bretagna	729	41 553				1908 (» 57)	10	570			
Svizzera	182	10 374				1907 (» 60)	28	1 680			
1909 (Val. 57)	(b) 9 119	519 783	9 060	12.—	108 720	1906 (» *)	*	*			
1908 (» 57)	7 568	431 376				1905 (» *)	*	*			
1907 (» 60)	7 057	423 420									
1906 (» *)	*	*									
1905 (» *)	*	*									
690. - Ferro e acciaio, fucinati o gettati, in 218. lavori piallati, limati, torniti, bucati, ecc., solo in minima parte, cioè con qualche semplice foro o colpo di lima o di martello: del peso di 50 kg. e più.						693. - Lamiere di ferro e di acciaio, zincate o 220 a)1. piombate, di grossezza superiore a mm. 1 e mezzo.					
1909 (Val. 45)	—	—	—	—	—	Belgio	66	2 640			
1908 (» 45)	—	—				Germania	466	18 640			
1907 (» 47)	69	3 243				Gran Bretagna	33	1 320			
1906 (» *)	*	*									
1905 (» *)	*	*				1909 (Val. 40)	(c) 565	22 600	556	13.—	7 228
						1908 (» 50)	184	9 200			
						1907 (» 52)	19	988			
						1906 (» 50)	688	34 400			
						1905 (» 50)	1 955	97 750			

(a) Compresi quintali 2 provenienti da demolizione di bastimenti nazionali. — (b) Compresi quintali 59 importati temporaneamente per la costruzione di caldaie, ecc. — (c) Compresi quintali 9 importati temporaneamente per costruzioni e riparazioni navali.

Segue TAVOLA XIV.

ANALISI DEL COMMERCIO SPECIALE DI IMPORTAZIONE.

PAESI DI PROVENIENZA	QUANTITÀ	VALORE	QUANTITÀ distinte secondo il trattamento di tariffa		Riscossione	PAESI DI PROVENIENZA	QUANTITÀ	VALORE	QUANTITÀ distinte secondo il trattamento di tariffa		Riscossione
			Quantità	Dazio unitario					Quantità	Dazio unitario	
	Quintali	Lire		Lire	Lire		Quintali	Lire		Lire	Lire
694. - Lamiere di ferro e di acciaio, zincate o piombate, della grossezza di mm. 1 e mezzo o meno.											
Belgio	2 388	112 031	4 001 (a) 122	15.— esenti	60 015	Svezia	25	1 225	29 367 (a) 864 (c) 7	18.— esenti	528 606
Francia	733	34 451				Svizzera	16	784			
Germania	704	33 088				Stati Uniti	284	13 916			
Gran Bretagna	290	13 630				1909 (Val. 49)	(b) 135 240	6 626 760			
Svizzera	13	611				1908 (» 59)	129 472	7 638 848			
1909 (Val. 47)	4 123	193 781	1917 (» 62)	135 441	8 397 342						
1908 (» 57)	4 523	257 811	1906 (» 60)	124 803	7 488 180						
1907 (» 60)	3 080	184 800	1905 (» 60)	88 351	5 301 060						
1906 (» 58)	2 665	154 570	697-a. - Molle di acciaio, per telai da tessere.								
1905 (» 58)	2 081	120 698	219.								
695. - Lamiere di ferro e di acciaio, stagnate, ramate o ossidate, di grossezza superiore a mm. 1 e mezzo.											
Austria-Ungheria	5	235	714	14.—	9 996	Francia	2	170	193	14.—	2 702
Belgio	43	2 021				Germania	74	6 290			
Francia	322	15 134				Gran Bretagna	5	425			
Germania	43	2 021				Svizzera	112	9 520			
Gran Bretagna	301	14 147				1909 (Val. 85)	193	16 405			
1909 (Val. 47)	714	33 558	1908 (» 90)	190	17 100						
1908 (» 57)	571	32 547	1907 (» 90)	78	7 020						
1907 (» 60)	61	3 660	1906 (» 65)	103	6 695						
1906 (» 58)	93	5 334	1905 (» 60)	47	2 820						
1905 (» 58)	—	—	697-b. - Molle di acciaio, altre, di qualsiasi sorta.								
219.											
Austria-Ungheria	170	8 330	Austria-Ungheria	128	7 040						
Belgio	4 156	203 644	Belgio	2 007	110 385						
Francia	856	41 944	Francia	1 933	106 315						
Germania	1 444	70 756	Germania	5 685	312 675						
Gran Bretagna	128 267	6 285 083	Gran Bretagna	1 900	104 500						
Paesi Bassi	22	1 078	Paesi Bassi	1 282	70 510						
696. - Lamiere di ferro e di acciaio, stagnate, ramate o ossidate, della grossezza di mm. 1 e mezzo o meno.											
Austria-Ungheria	170	8 330	Svezia	119	6 545						
Belgio	4 156	203 644	Svizzera	122	6 710						
Francia	856	41 944	Stati Uniti	90	4 950						
Germania	1 444	70 756	1909 (Val. 55)	(d) 13 266	729 630						
Gran Bretagna	128 267	6 285 083	1908 (» 60)	14 846	890 760						
Paesi Bassi	22	1 078	1907 (» 60)	15 525	931 500						
697-c. - Molle di acciaio, per telai da tessere.											
219.											
697-d. - Molle di acciaio, altre, di qualsiasi sorta.											
219.											
697-e. - Molle di acciaio, per telai da tessere.											
219.											

(a) R.D. 7 febbraio 1909, n. 5^o. — (b) Compresi quintali 100,965 importati temporaneamente per la fabbricazione di recipienti: quintali 3,567 per essere verniciate o litografate e quintali 470 per la fabbricazione di guantiere e placche da letto. — (c) Legge per Napoli. — (d) Compresi quintali 2 importati temporaneamente per costruzioni e riparazioni navali.

ANALISI DEL COMMERCIO SPECIALE DI IMPORTAZIONE.

PAESI DI PROVENIENZA	QUANTITÀ	VALORE	QUANTITÀ distinte secondo il trattamento di tariffa		Riscossione	PAESI DI PROVENIENZA	QUANTITÀ	VALORE	QUANTITÀ distinte secondo il trattamento di tariffa		Riscossione
			Quantità	Dazio unitario					Quantità	Dazio unitario	
	Quintali	Lire		Lire	Lire		Quintali	Lire		Lire	Lire
698. - Focolari di lamiera di ferro o di ac- 218 bis. ciaio, ondulata, per caldaie a vapore											
Belgio	818	53 170				Paesi Bassi	35	6 125			
Germania	5 031	327 015				Svizzera	361	63 175			
Paesi Bassi	439	28 535				1909 (Val. 175)	24 240	4 242 000	24 232	35.—	848 120
1909 (Val. 65)	(a) 6 288	408 720	5 994	11.—	65 934	1908 (» 175)	28 813	5 042 275	(c) 8	esenti	—
1908 (» 72)	6 859	493 848				1907 (» 180)	24 208	4 357 440			
1907 (» 75)	9 071	680 325				1906 (» 180)	13 253	2 385 540			
1906 (» 75)	2 170	162 750				1905 (» *)	*	*			
1905 (» *)	*	*				701. - Lavori di lamiera di ferro o di acciaio, 220 a)2. zincate o piombate, semplici, di la- miera di grossezza superiore a mm. 1 e mezzo.					
699. - Corde di filo di ferro o di acciaio, 218 ter.											
Austria-Ungheria . . .	3 206	208 390				Belgio	368	21 344			
Belgio	69	4 485				Francia	12	696			
Francia	991	64 415	4 211	20.—	84 220	Germania	3 476	201 608			
Germania	1 662	108 030	1 571	23.—	36 133	Gran Bretagna	302	17 516			
Gran Bretagna	674	43 810	1 123	25.50	28 637	Paesi Bassi	423	24 824			
Paesi Bassi	226	14 690				1909 (Val. 58)	4 586	265 988	(d) 4 595	19.—	87 305
Svizzera	69	4 485				1908 (» 58)	5 257	304 906			
Stati Uniti	23	1 495				1907 (» 60)	1 454	87 240			
1909 (Val. 65)	(b) 6 920	449 800				1906 (» 60)	997	59 820			
1908 (» 75)	5 827	437 025				1905 (» 60)	587	35 220			
1907 (» 80)	5 268	421 440				702. - Lavori di lamiera di ferro o di acciaio, 220 b)2. zincate o piombate, semplici, di la- miera della grossezza di mm. 1 e mezzo o meno.					
1906 (» 80)	1 822	145 760				Austria-Ungheria . . .	6	372			
1905 (» *)	*	*				Belgio	121	7 502			
700. - Vasellame e utensili per uso domestico, 218 quater. di ferro smaltato.											
Austria-Ungheria . . .	10 725	1 876 875				Francia	91	5 642	(e) 1 887	21.—	39 627
Belgio	17	2 975				Germania	841	52 142	(f) 5 976	esenti	—
Francia	155	27 125				Gran Bretagna	6 210	385 020			
Germania	12 908	2 258 900				Svizzera	445	27 590			
Gran Bretagna	39	6 825				Stati Uniti	29	1 798			
						1909 (Val. 62)	7 748	480 066			
						1908 (» 62)	1 406	87 172			
						1907 (» 64)	1 420	90 880			
						1906 (» 64)	1 510	96 640			
						1905 (» 64)	1 766	113 024			

(a) Compresi quintali 294 importati temporaneamente per la costruzione di caldaie, ecc. — (b) Compresi quintali 15 importati temporaneamente per costruzioni e riparazioni navali. — (c) Legge per Napoli. — (d) Compresi quintali 9 costituiti da recipienti importati pieni di altre merci. — (e) Compresi quintali 120 costituiti da recipienti importati pieni di altre merci. — (f) R. D. 7 febbraio 1909, n. 59.

Segue TAVOLA XIV.

ANALISI DEL COMMERCIO SPECIALE DI IMPORTAZIONE.

PAESI DI PROVENIENZA	QUANTITÀ	VALORE	QUANTITÀ distinte secondo il trattamento di tariffa		Riscossione	PAESI DI PROVENIENZA	QUANTITÀ	VALORE	QUANTITÀ distinte secondo il trattamento di tariffa		Riscossione
			Quantità	Dazio unitario					Quantità	Dazio unitario	
703. - Lavori di lamiera di ferro o di acciaio, 220 a)3. zincate o piombate, commisti con altre materie, di lamiera di gros- srezza superiore a mm. 1 e mezzo.											
Austria-Ungheria . . .	2	136				Gran Bretagna	7	532			
Francia	3	204				Svizzera	6	456			
Germania	1.7	8 636				1909 (Val. 76)	23	1 748	23	20.—	460
Svizzera	3	204				1908 (» 76)	158	12 008			
1909 (Val. 68)	135	9 180	a) 137	23.—	3 151	1907 (» 78)	19	1 482			
1908 (» 68)	345	23 460				1906 (» 78)	12	936			
1907 (» 70)	714	49 980				1905 (» 78)	21	1 638			
1906 (» 70)	105	7 350				706. - Lavori di lamiera di ferro o di acciaio, 221 b)2. stagnate, ramate o ossidate, semplici, di lamiera della grossezza di mm. 1 e mezzo o meno.					
1905 (» 70)	462	32 340				Austria-Ungheria . . .	480	41 280			
704. - Lavori di lamiera di ferro o di acciaio, 220 b)3. zincate o piombate, commisti con al- tre materie, di lamiera della gros- srezza di mm. 1 e mezzo o meno.											
Austria-Ungheria . . .	9	612				Belgio	64	5 504			
Francia	68	4 624				Francia	391	33 626			
Germania	563	38 284				Germania	1 816	156 176	c) 10 684	22.—	241 648
Gran Bretagna	20	1 360				Gran Bretagna	1 399	120 314	d) 43	esenti	—
Svizzera	172	11 696				Paesi Bassi	96	8 256			
1909 (Val. 68)	832	56 576	b) 840	25.—	21 000	Svizzera	99	8 514			
1908 (» 68)	1 062	72 216				Stati Uniti	16	1 376			
1907 (» 70)	680	47 600				1909 (Val. 86)	4 361	375 016			
1906 (» 68)	670	45 560				1908 (» 86)	3 773	324 478			
1905 (» 68)	471	32 028				1907 (» 90)	2 359	257 310			
705. - Lavori di lamiera di ferro o di acciaio. 221 a)2. stagnate, ramate o ossidate, semplici, di lamiera di grossezza superiore a mm. 1 e mezzo.											
Austria-Ungheria . . .	2	152				1906 (» 90)	2 107	189 630			
Francia	4	304				1905 (» 90)	1 762	158 580			
Germania	4	304				707. - Lavori di lamiera di ferro o di acciaio, 221 a)3. stagnate, ramate o ossidate, commisti con altre materie, di lamiera di grossezza superiore a mm. 1 e mezzo.					
						Francia					
						2					
						200					
						1909 (Val. 100)					
						2					
						200					
						1908 (» 100)					
						4					
						400					
						1907 (» 105)					
						15					
						1 575					
						1906 (» 100)					
						—					
						—					
						1905 (» 100)					
						—					
						—					

(a) Compresi quintali 2 costituiti da recipienti importati pieni di altre merci. — (b) Compresi quintali 8 costituiti da recipienti importati pieni di altre merci. — (c) Compresi quintali 6,666 costituiti da recipienti importati pieni di altre merci. — (d) Legge per Napoli.

ANALISI DEL COMMERCIO SPECIALE DI IMPORTAZIONE.

PAESI DI PROVENIENZA	QUANTITÀ	VALORE	QUANTITÀ distinte secondo il trattamento di tariffa		Riscossione	PAESI DI PROVENIENZA	QUANTITÀ	VALORE	QUANTITÀ distinte secondo il trattamento di tariffa		Riscossione
			Quantità	Dazio unitario					Quantità	Dazio unitario	
	Quintali	Lire		Lire	Lire		Quintali	Lire		Lire	Lire
708. - Lavori di lamiera di ferro o di acciaio, 221 b)3. stagnate, ramate o ossidate, commisti con altre materie, di lamiera, della groschezza di mm. 1 e mezzo o meno.											
Austria-Ungheria . . .	79	9 085				Germania	1 786	76 798			
Francia	403	46 345				Gran Bretagna	81	3 483			
Germania	1 092	125 580				Norvegia	149	6 407			
Gran Bretagna	143	16 445				Paesi Bassi	33	1 419			
Norvegia	17	1 955				Svezia	1 009	43 387			
Paesi Bassi	27	3 105				1909 (Val. 43)	4 487	190 791	4 487	16.50	73 210
Russia	5	575				1908 (" 78)	3 734	291 252			
Svizzera	61	7 015				1907 (" 80)	4 550	364 000			
Giappone	5	575				1906 (" 80)	3 233	258 640			
Stati Uniti	10	1 450				1905 (" *)	*	*			
1909 (Val. 415)	1 842	211 830	(a) 2 202	26.—	57 252	711. - Ferro e acciaio di seconda fabbricazione, 218 a)1. in lavori non nominati, fatti prin- cipalmente con ferri o acciai grossi: piallati, limati, torniti, bucati, ecc. solo in minima parte.					
1908 (" 115)	2 303	264 845				Austria-Ungheria . . .	199	8 955			
1907 (" 120)	1 908	228 960				Belgio	2 130	95 850			
1906 (" 120)	1 550	186 000				Francia	81	3 645			
1905 (" 120)	1 373	164 760				Germania	5 297	238 365			
709. - Chiodi fucinati di ferro o di acciaio, 218.						Gran Bretagna	1 903	85 635			
Austria-Ungheria . . .	4	272				Paesi Bassi	10	450			
Francia	99	6 732				Svizzera	253	11 285			
Germania	384	26 112				1909 (Val. 45)	(b) 9 873	444 285	(c) 8 418	10.50	88 389
Gran Bretagna	39	2 652				1908 (" 45)	19 162	862 290			
Paesi Bassi	14	952				1907 (" 47)	20 144	946 768			
Svizzera	2	136				1906 (" 45)	20 167	907 515			
1909 (Val. 68)	542	36 856	542	10.—	5 420	1905 (" 42)	9 273	389 466			
1908 (" 68)	181	12 308				712. - Ferro e acciaio di seconda fabbricazione, 218 a)2. in lavori non nominati, fatti prin- cipalmente con ferri o acciai grossi: piallati, torniti, bucati, limati, ecc. su tutta o larga parte della loro superficie.					
1907 (" 70)	242	16 940				Austria-Ungheria . . .	3 844	211 420			
1906 (" 70)	174	12 180				Belgio	30 240	1 663 200			
1905 (" 62)	30	1 860				Danimarca	9	495			
710. - Chiodi da ferrare i cavalli, 218 b).						Francia	13 992	769 560			
Austria-Ungheria . . .	781	33 583				Germania	170 583	9 382 065			
Belgio	598	25 714									

(a) Compresi quintali 260 costituiti da recipienti importati pieni di altre merci. — (b) Compresi quintali 1,624 importati temporaneamente per costruzioni e riparazioni navali. — (c) Compresi quintali 169 provenienti da demolizione di bastimenti nazionali.

Segue TAVOLA XIV.

ANALISI DEL COMMERCIO SPECIALE DI IMPORTAZIONE.

PAESI		QUANTITÀ	VALORE	QUANTITÀ		Riscossione	PAESI		QUANTITÀ	VALORE	QUANTITÀ		Riscossione
DI	PROVENIENZA			distinte	secondo		DI	PROVENIENZA			distinte	secondo	
				il trattamento	di tariffa						il trattamento	di tariffa	
		Quantità	Dazio unitario			Quantità	Dazio unitario						
		Quintali	Lire		Lire	Lire			Quintali	Lire		Lire	Lire
Gran Bretagna		41 339	2 273 615					Gran Bretagna	19 836	1 745 568			
Paesi Bassi		34 360	1 889 820					Svizzera	448	39 424			
Russia		136	7 480					Stati Uniti	5	440			
Svizzera		9 950	547 250								13 875	20.—	277 509
Turchia europea		44	770					1909 (Val. 88)	(f) 24 937	2 194 456	(c) 95	esenti	—
Egitto		61	3 355					1908 (» 88)	22 756	2 002 528			
Stati Uniti		8 301	456 535					1907 (» 92)	13 548	1 246 416			
								1906 (» 90)	1 375	123 750			
1909 (Val. 55)	(a) 312 829	17 205 595	(b) 309 791	13.25	4 104 7.1			1905 (» 85)	1 348	114 580			
1908 (» 55)	469 143	25 802 865	(c) 481	esenti	—								
1907 (» 57)	423 239	24 124 623	(d) 7	esenti	—								
1906 (» 55)	264 726	14 559 930											
1905 (» 52)	107 102	5 572 414											
713 - Ferro e acciaio di seconda fabbricazione,													
218 a)3. in lavori non nominati, fatti principalmente con ferri o acciai grossi: stagnati, piombati, zincati, verniciati.													
Austria-Ungheria	58	3 944						Austria-Ungheria	143	7 722			
Belgio	103	7 004						Belgio	421	22 734			
Francia	391	26 588						Francia	507	27 378	3 752	15.50	58 156
Germania	1 656	112 608						Germania	2 174	117 896	(c) 7	esenti	—
Gran Bretagna	560	38 080						Gran Bretagna	224	12 096			
Paesi Bassi	12	816						Svizzera	290	15 660			
Svizzera	25	1 700											
Stati Uniti	81	5 508						1909 (Val. 54)	3 759	202 986			
								1908 (» 54)	5 534	298 836			
1909 (Val. 68)	(e) 2 886	196 248	2 853	15.50	44 221			1907 (» 57)	5 278	300 846			
1908 (» 68)	3 576	243 168						1906 (» 55)	3 499	192 445			
1907 (» 72)	6 241	449 352						1905 (» 52)	1 141	59 333			
1906 (» 70)	3 521	246 470											
1905 (» 65)	2 620	170 309											
714 - Ferro e acciaio di seconda fabbricazione,													
218 a)1. in lavori non nominati, fatti principalmente con ferri o acciai grossi: ossidati, smaltati, nichelati, guarniti di altri metalli o congiunti a vetro o prodotti ceramici.													
Austria-Ungheria	85	7 480						Austria-Ungheria	283	18 720			
Belgio	62	5 456						Francia	222	14 430	1 799	16.50	29 683
Francia	55	4 840						Germania	1 096	71 240	(g) 44	esenti	—
Germania	4 446	391 248						Gran Bretagna	129	8 385			
								Svizzera	408	7 020			
								1909 (Val. 65)	1 843	119 795			
								1908 (» 65)	1 300	84 500			
								1907 (» 68)	1 576	107 168			
								1906 (» 65)	907	58 955			
								1905 (» 60)	415	24 900			

(a) Compresi quintali 1,937 importati temporaneamente per costruzioni e riparazioni navali e quintali 786 per la costruzione di caldaie, ecc. — (b) Compresi quintali 173 provenienti da demolizione di bastimenti nazionali. — (c) Legge per Napoli. — (d) Merce di produzione nazionale reimportata. — (e) Compresi quintali 33 importati temporaneamente per costruzioni e riparazioni navali. — (f) Compresi quintali 10,967 importati temporaneamente per costruzioni e riparazioni navali. — (g) R. D. 7 febbraio 1909, n. 52.

ANALISI DEL COMMERCIO SPECIALE DI IMPORTAZIONE.

PAESI DI PROVENIENZA	QUANTITÀ	VALORE	QUANTITÀ distinte secondo il trattamento di tariffa		Riscossione	PAESI DI PROVENIENZA	QUANTITÀ	VALORE	QUANTITÀ distinte secondo il trattamento di tariffa		Riscossione
			Quantità	Dazio unitario					Quantità	Dazio unitario	
	Quintali	Lire		Lire	Lire		Quintali	Lire		Lire	Lire
716-b. - Ferro e acciaio di seconda fabbricazione, in lavori non nominati, fatti principalmente con ferri o acciai piccoli: piallati, limati, torniti, bucati, ecc. su tutta o larga parte della loro superficie, altri.						717-b. - Ferro e acciaio di seconda fabbricazione, in lavori non nominati, fatti principalmente con ferri o acciai piccoli: stagnati, altri, o piombati zincati, verniciati.					
Austria-Ungheria.	8 462	693 884				Austria-Ungheria.	6 652	611 984			
Belgio	13 040	1 069 280				Belgio	1 115	102 580			
Francia	27 629	2 265 578				Francia	5 077	467 064			
Germania	108 089	8 863 298				Germania	21 151	1 915 892	(g) 39 682	17.25	684 515
Gran Bretagna.	14 162	1 161 284				Gran Bretagna.	4 669	429 548	(c) 108	esenti	—
Grecia.	8	656	(b) 180 422	16.25	2 931 858	Paesi Bassi	2 088	192 096			
Malta	122	10 004	8	17.50	140	Russia	13	1 196			
Norvegia	15	1 230	(c) 4 310	esenti	—	Svizzera	374	34 408			
Paesi Bassi	2 766	226 812	(d) 2 859	esenti	—	Stati Uniti.	2 066	190 072			
Spagna.	8	656	(e) 31	esenti	—						
Svizzera	6 064	497 248				1909 (Val. 92)	(f) 13 205	3 974 860			
Turchia Europea.	31	2 542				1908 (» 92)	33 842	3 113 464			
Egitto.	55	4 510				1907 (» 98)	29 718	2 912 364			
Tunisia	19	1 558				1906 (» 100)	28 709	2 870 900			
Stati Uniti.	6 387	523 734				1905 (» 95)	27 224	2 586 280			
1903 (Val. 82)	(a) 186 857	15 322 274				718. - Ferro e acciaio di seconda fabbricazione, in lavori non nominati, fatti principalmente con ferri o acciai piccoli: ossidati, smaltati, nichelati, guarniti d'altri metalli o congiunti a vetro o prodotti ceramici.					
1908 (» 82)	191 617	15 712 594				Austria-Ungheria.	3 376	405 120			
1907 (» 85)	161 577	13 734 045				Belgio	907	108 840			
1906 (» 82)	98 302	8 060 764				Danimarca.	12	1 440			
1905 (» 82)	74 252	6 088 664				Francia	3 326	399 420			
						Germania	11 160	1 939 200	22 396	30.—	671 880
717-a. - Ferro e acciaio di seconda fabbricazione, in lavori non nominati, fatti principalmente con ferri o acciai piccoli: bidoni e mastelli da latte, stagnati.						Gran Bretagna.	1 760	211 200	(c) 30	esenti	—
Austria-Ungheria.	255	26 775				Paesi Bassi	940	112 800			
Germania	652	68 460				Svezia	39	4 689			
Svizzera	614	64 470				Svizzera	312	37 440			
						Stati Uniti.	674	80 880			
1909 (Val. 105)	1 521	159 705	1 521	14.—	21 294	1909 (Val. 120)	(h) 22 506	2 700 720			
1908 (» 105)	1 171	122 955				1908 (» 120)	25 239	3 028 680			
1907 (» 113)	1 079	121 927				1907 (» 130)	22 376	2 908 880			
1906 (» 115)	687	79 005				1906 (» 130)	26 529	3 448 770			
1905 (» 110)	116	12 760				1905 (» 120)	36 412	4 369 440			

(a) Compresi quintali 232 importati temporaneamente per costruzioni e riparazioni navali e quintali 52 per la costruzione di caldaie, ecc. — (b) Compresi quintali 1,051 costituiti da recipienti importati pieni di altre merci e quintali 6 provenienti da demolizione di bastimenti nazionali. — (c) Legge per Napoli. — (d) R. D. 7 febbraio 1909, n. 59. — (e) Merce di produzione nazionale reimportata. — (f) Compresi quintali 3,429 importati temporaneamente per la fabbricazione di cordoni elettrici e quintali 361 per costruzioni e riparazioni navali. — (g) Compresi quintali 54 costituiti da recipienti importati pieni di altre merci e quintali 21 provenienti da demolizione di bastimenti nazionali. — (h) Compresi quintali 53 importati temporaneamente per costruzione e riparazioni navali e quintali 27 per la costruzione di caldaie, ecc.

Segue TAVOLA XIV.

ANALISI DEL COMMERCIO SPECIALE DI IMPORTAZIONE.

PAESI DI PROVENIENZA	QUANTITÀ	VALORE	QUANTITÀ distinte secondo il trattamento di tariffa		Riscossione	PAESI DI PROVENIENZA	QUANTITÀ	VALORE	QUANTITÀ distinte secondo il trattamento di tariffa		Riscossione
			Quantità	Dozio unitario					Quantità	Dozio unitario	
	Quintali	Lire		Lire	Lire		Quintali	Lire		Lire	Lire
719. - Utensili e strumenti usuali per arti e 222 a)1. mestieri, comuni, bruniti, nichelati, smaltati, laccati o ossidati.											
Austria-Ungheria	9	765				Francia	282	18 894			
Belgio	7	595				Germania	8 335	558 445			
Francia	6	510				Gran Bretagna	151	10 117			
Germania	67	5 695				Paesi Bassi	288	19 296			
Gran Bretagna	8	680				Svizzera	65	4 355			
Stati Uniti	13	1 105				Egitto	8	536			
						Stati Uniti	6	402			
1909 (Val. 85)	110	9 350	110	20. —	2 200	1909 (Val. 67)	(c) 9 524	688 108	9 512	13. —	123 656
1908 (» 85)	152	12 920				1908 (» 67)	8 303	539 301	(b) 7	esenti	—
1907 (» 88)	54	4 752				1907 (» 70)	8 109	567 630			
1906 (» 87)	24	2 088				1906 (» 70)	6 356	444 920			
1905 (» 84)	27	2 268				1905 (» 64)	5 340	362 640			
720. - Utensili e strumenti usuali per arti e 222 a)2. mestieri, comuni, puliti, verniciati, zincati, piombati, galvanizzati, ra- mati, stagnati o guarniti di altri metalli.											
Austria-Ungheria	308	25 872				Austria-Ungheria	1 062	148 680			
Belgio	504	42 336				Belgio	151	21 140			
Francia	1 026	136 584				Francia	849	118 860			
Germania	7 931	666 204	11 639	14.50	168 766	Gibilterra	3 919	548 660			
Gran Bretagna	782	65 688	805	15.50	12 477	Gran Bretagna	338	47 320			
Paesi Bassi	206	17 304	b) 72	esenti	—	Paesi Bassi	120	16 800			
Spagna	7	588				Svezia	8	1 120			
Svizzera	53	4 452				Svizzera	59	8 260			
Stati Uniti	1 245	104 580				Stati Uniti	444	62 160			
1909 (Val. 84)	(a) 12 662	1 068 608				1909 (Val. 140)	(d) 6 950	973 000	6 918	22. —	152 196
1908 (» 84)	11 992	1 007 328				1908 (» 140)	5 339	747 460			
1907 (» 86)	12 014	1 033 204				1907 (» 150)	4 782	717 300			
1906 (» 85)	11 442	972 570				1906 (» 150)	3 643	546 450			
1905 (» 80)	10 385	830 800				1905 (» 145)	2 880	417 600			
721. - Utensili e strumenti usuali per arti e 222 a)3. mestieri, comuni: altri.											
Austria-Ungheria	300	20 100				Austria-Ungheria	1 767	167 865			
Belgio	89	5 963				Francia	142	13 430			
722. - Utensili e strumenti usuali per arti e 222 b)1. mestieri, fini, bruniti, nichelati, smaltati, laccati o ossidati.											
723. - Utensili e strumenti usuali per arti e 222 b)2. mestieri, fini: falci, falciolate e trin- ciapaglia											

(a) Compresi quintali 146 reimportati. — (b) Legge per Napoli. — (c) Compresi quintali 5 importati temporaneamente per costruzioni e riparazioni navali. — (d) Compresi quintali 32 importati temporaneamente per costruzioni e riparazioni navali.

ANALISI DEL COMMERCIO SPECIALE DI IMPORTAZIONE.

PAESI DI PROVENIENZA	QUANTITÀ	VALORE	QUANTITÀ distinte secondo il trattamento di tariffa		Riscossione	PAESI DI PROVENIENZA	QUANTITÀ	VALORE	QUANTITÀ distinte secondo il trattamento di tariffa		Riscossione
			Quantità	Dazio unitario					Quantità	Dazio unitario	
	Quintali	Lire		Lire	Lire		Quintali	Lire		Lire	Lire
Germania	456	43 320				Svizzera	30	3 000			
Svizzera	4	380				Stati Uniti	143	14 300			
1909 (Val. 95)	2 369	225 055	2 369	12.—	28 428	1909 (Val. 100)	2 797	279 700	2 797	13.—	36 361
1908 (» 95)	2 592	246 240				1908 (» 100)	3 070	307 000			
1907 (» 100)	3 399	399 900				1907 (» 105)	3 315	343 075			
1906 (» 100)	3 505	350 500				1906 (» 100)	2 376	237 600			
1905 (» 98)	3 053	299 194				1905 (» 96)	1 695	162 720			
724. - Utensili e strumenti usuali per arti e mestieri, fini, altri, anche puliti, verniciati, zincati, piombati, galvanizzati, ramati, stagnati o guarniti di altri metalli.						726. Lime e raspe, aventi una lunghezza di 222 c)2. 15 fino a 30 centimetri.					
Austria-Ungheria	656	68 880				Austria-Ungheria	990	148 500			
Belgio	526	55 230				Belgio	52	7 800			
Francia	2 487	255 885				Francia	1 570	235 500			
Germania	15 872	1 666 560	23 105	17.—	392 785	Germania	3 381	507 150	6 738	15.—	101 070
Gran Bretagna	1 253	131 565	12	17.50	210	Gran Bretagna	426	63 900	(b) 11	esenti	—
Paesi Bassi	383	40 215	(b) 17	esenti	—	Paesi Bassi	51	7 650			
Svezia	22	2 310				Svizzera	38	5 700			
Svizzera	306	32 130				Stati Uniti	241	36 150			
Stati Uniti	1 698	178 290				1909 (Val. 150)	6 749	1 012 350			
1909 (Val. 105)	(a) 23 153	2 431 065				1908 (» 150)	5 656	843 400			
1908 (» 105)	26 284	2 759 320				1907 (» 160)	5 491	873 560			
1907 (» 110)	25 384	2 347 240				1906 (» 155)	3 386	602 330			
1906 (» 110)	20 455	2 250 050				1905 (» 150)	2 316	423 400			
1905 (» 105)	12 475	1 309 375				727. - Lime e raspe, aventi una lunghezza di 222 c)3. inferiore a 15 centimetri.					
Austria-Ungheria	209	20 900				Austria-Ungheria	7	1 400			
Belgio	9	900				Belgio	42	8 400			
Francia	430	43 000				Francia	101	20 200			
Germania	1 571	157 100				Germania	311	62 200			
Gran Bretagna	374	37 400				Gran Bretagna	143	28 600			
Paesi Bassi	31	3 100				Paesi Bassi	13	2 600			
						Svizzera	11	2 200			
						Stati Uniti	65	13 000			
						1909 (Val. 207)	693	138 600	693	20.—	13 860
						1908 (» 200)	637	137 400			
						1907 (» 225)	679	152 775			
						1906 (» 220)	599	131 780			
						1905 (» 215)	424	91 160			

(a) Compresi quintali 19 importati temporaneamente per costruzioni e riparazioni navali. — (b) Legge per Napoli.

Segue TAVOLA XIV.

ANALISI DEL COMMERCIO SPECIALE DI IMPORTAZIONE.

PAESI DI PROVENIENZA	QUANTITÀ	VALORE	QUANTITÀ distinte secondo il trattamento di tariffa		Riscossione	PAESI DI PROVENIENZA	QUANTITÀ	VALORE	QUANTITÀ distinte secondo il trattamento di tariffa		Riscossione
			Quantità	Dazio unitario					Quantità	Dazio unitario	
728-a. - Oggetti di ferro e di acciaio, bruniti. 223.						730. - Rame, ottone e bronzo, in pani, ro- 225 a). sette, limature e rottami.					
Austria-Ungheria.	26	5 460				Austria-Ungheria.	1 474	228 470			
Belgio	6	1 260				Belgio	939	145 545			
Francia	105	22 050				Francia	2 329	360 995			
Germania	693	145 530				Germania.	2 353	364 715			
Gran Bretagna.	293	61 530				Gran Bretagna.	40 831	1 678 805			
Svizzera	7	1 470				Grecia.	55	8 525			
Stati Uniti.	3	630				Malta	190	29 450			
1909 (Val. 210)	1 138	237 980	1 133	80.—	90 640	Montenegro	4	620			
1908 (» 210)	954	200 340				Paesi Bassi	143	22 165			
1907 (» 220)	1 462	321 640				Portogallo	345	53 475			
1906 (» 215)	1 062	228 330				Romania.	75	11 625			
1905 (» 210)	573	120 330				Spagna.	3 235	501 425			
						Svizzera.	208	32 240			
						Turchia europea.	66	10 230			
						Giappone.	2 035	315 425			
						Turchia asiatica	530	82 150			
						Africa portoghese	10	1 550			
						Algeria.	7	1 085			
						Egitto	3 539	548 545			
						Tripolitania	18	2 790			
						Stati Uniti.	118 904	18 430 120			
						1909 (Val. 155)	(a) 147 290	22 829 950	(b) 156 403	4.—	625 612
						1908 (» 160)	196 226	31 396 160			
						1907 (» 222)	220 708	48 997 176			
						1906 (» 220)	159 138	35 010 360			
						1905 (» 173)	138 029	23 879 017			
728-b. - Bullette per mobili, con gambo di 223. ferro e capocchia d'altro metallo, dorata o argentata.						731. - Rame, ottone e bronzo, in verghe o 225 b). spranghe.					
1909 (Val. 190)	—	—	—	—	—	Austria-Ungheria.	21	4 095			
1908 (» 190)	—	—	—	—	—	Belgio	18	3 510			
1907 (» 200)	2	400				Francia.	2 515	490 425			
1906 (» 155)	—	—				Germania.	4 832	912 240			
1905 (» 150)	—	—				Gran Bretagna.	550	107 250			
						Paesi Bassi	1 000	195 000			
729. - Aghi e spilli. 224.											
Austria-Ungheria.	16	16 000									
Belgio	35	35 000									
Francia	74	74 000									
Germania	1 025	1 025 000	1 200	80.—	96 000						
Gran Bretagna.	57	57 000	33	100.—	3 300						
Paesi Bassi.	20	20 000									
Svizzera	6	6 000									
1909 (Val. 1.000)	1 238	1 233 000									
1908 (» 1.000)	1 119	1 119 000									
1907 (» 1.000)	1 319	1 319 000									
1906 (» 955)	1 162	1 109 710									
1905 (» 950)	1 046	993 700									

(a) Compresi quintali 674 importati temporaneamente per costruzioni e riparazioni navali e quintali 52 per essere rifusi e ridotti in lavori. - (b) Compresi quintali 9,608 provenienti da demolizione di bastimenti nazionali e quintali 231 da recupero di naufragio.

ANALISI DEL COMMERCIO SPECIALE DI IMPORTAZIONE.

PAESI DI PROVENIENZA	QUANTITÀ	VALORE	QUANTITÀ distinte secondo il trattamento di tariffa		Riscossione	PAESI DI PROVENIENZA	QUANTITÀ	VALORE	QUANTITÀ distinte secondo il trattamento di tariffa		Riscossione
			Quantità	Dazio unitario					Quantità	Dazio unitario	
	Quintali	Lire		Lire	Lire		Quintali	Lire		Lire	Lire
Svizzera	259	50 505									
Stati Uniti	985	192 075									
1909 (Val. 195)	(a) 10 180	1 985 100	10 087	14. —	140 518						
1908 (» 200)	10 215	2 043 000	(b) 20	esenti	—						
1907 (» 258)	5 462	1 409 196									
1906 (» *)	*	*									
1905 (» *)	*	*									
732. - Rame, ottone e bronzo, in fogli o la- 225 b). mine.											
Austria-Ungheria	50	10 250									
Belgio	244	50 020									
Francia	3 535	724 675									
Germania	8 590	1 760 950	12 967	14. —	181 538						
Gran Bretagna	714	146 370	(b) 111	esenti	—						
Malta	10	2 050									
Paesi Bassi	49	10 045									
Svizzera	129	26 445									
Stati Uniti	4	820									
1909 (Val. 205)	(c) 13 325	2 731 625									
1908 (» 210)	14 460	3 036 600									
1907 (» 268)	9 674	2 592 632									
1906 (» 260)	11 136	2 895 360									
1905 (» 215)	9 516	2 045 940									
733. - Rame, ottone e bronzo, in fili di gros- 225 d)1. sezza superiore a mezzo mm.											
Austria-Ungheria	63	13 545									
Belgio	77	16 555									
Francia	12 902	2 773 920									
Germania	5 893	1 266 995									
Gran Bretagna	93	19 995									
Paesi Bassi	70	15 050									
Svizzera	258	55 470									
1909 (Val. 215)	(d) 19 356	4 161 540	15 987	20. —	319 740						
1908 (» 225)	16 137	3 630 825									
1907 (» 287)	14 932	4 285 484									
1906 (» 285)	16 528	4 710 480									
1905 (» 240)	11 829	2 838 960									
734. - Rame, ottone e bronzo, in fili della 225 d)2. grossezza di 1/2 mm. o meno.											
Austria-Ungheria	3	660									
Francia	90	19 800									
Germania	1 956	430 320	900	40. —	36 000						
Gran Bretagna	5	1 100	(b) 1	esenti	—						
Paesi Bassi	41	9 020									
Svizzera	3	660									
1909 (Val. 220)	(e) 2 098	461 560									
1908 (» 230)	1 780	409 400									
1907 (» 292)	2 068	603 856									
1906 (» 290)	596	172 840									
1905 (» *)	*	*									
735. - Rame, ottone e bronzo, in tubi di qua- 225 c). lunque diametro.											
Austria-Ungheria	133	31 920									
Belgio	205	49 200									
Francia	1 897	455 280									
Germania	1 274	305 760	5 373	20. —	107 460						
Gran Bretagna	1 746	419 040	(b) 2	esenti	—						
Paesi Bassi	147	35 280									
Spagna	6	1 440									
Svizzera	4	960									
Stati Uniti	52	12 480									
1909 (Val. 240)	(f) 5 464	1 311 360									
1908 (» 250)	9 154	2 288 500									
1907 (» 310)	7 347	2 277 570									
1906 (» 305)	6 317	2 079 185									
1905 (» 280)	6 675	1 735 500									
736. - Rame, ottone e bronzo, tirati al maglio 225 e). in lavori greggi											
Francia	61	14 335									
Germania	1	235									

(a) Compresi quintali 123 importati temporaneamente per la costruzione di caldaie, ecc. — (b) Legge per Napoli. — (c) Compresi quintali 199 importati temporaneamente per la costruzione di caldaie, ecc. e quintali 48 per costruzioni e riparazioni navali — (d) Compresi quintali 3.196 importati temporaneamente per la fabbricazione di cordoni elettrici e quintali 173 per la costruzione di caldaie, ecc. — (e) Compresi quintali 992 importati temporaneamente per la fabbricazione di cordoni elettrici e quintali 205 per la costruzione di caldaie, ecc. — (f) Compresi quintali 56 importati temporaneamente per costruzioni e riparazioni navali e quintali 33 per la costruzione di caldaie ecc.

Segue TAVOLA XIV.

ANALISI DEL COMMERCIO SPECIALE DI IMPORTAZIONE.

PAESI DI PROVENIENZA	QUANTITÀ	VALORE	QUANTITÀ distinte secondo il trattamento di tariffa		Riscossione	PAESI DI PROVENIENZA	QUANTITÀ	VALORE	QUANTITÀ distinte secondo il trattamento di tariffa		Riscossione
			Quantità	Dazio unitario					Quantità	Dazio unitario	
	Quintali	Lire		Lire	Lire		Quintali	Lire		Lire	Lire
Gran Bretagna.	5	1 175				Tunisia.	1	350			
Malta	2	470				Stati Uniti	68	23 800			
1909 (Val. 235)	69	16 215	69	18.—	1 242	1909 (Val. 350)	(a) 4 511	1 578 850	4 510	75.—	338 250
1908 (» 245)	212	51 940				1908 (» 350)	4 989	1 746 150			
1907 (» 305)	118	35 990				1907 (» 400)	4 523	1 809 200			
1906 (» 300)	56	16 800				1906 (» 395)	3 951	1 563 855			
1905 (» 250)	163	40 750				1905 (» 330)	3 189	1 044 970			
737 - Rame, ottone e bronzo, in cilindri e 225 l). stamperie incise per la stampa.						738-b - Rame, ottone e bronzo, in ganghe- 225 l). relle.					
Francia	530	201 400				Germania	70	16 100			
Germania	205	77 900				1909 (Val. 230)	70	16 100	70	50.—	3 500
Gran Bretagna.	630	239 400				1908 (» 230)	118	27 140			
Svizzera	6	2 280				1907 (» 280)	190	53 200			
1909 (Val. 380)	1 371	520 980	1 371	20 —	27 420	1906 (» 275)	174	47 850			
1908 (» 400)	1 563	625 200				1905 (» 230)	183	42 090			
1907 (» 450)	2 434	1 095 300				738-c - Rame, ottone e bronzo, in bullette 225 l). per mobili, con gambo di ferro, non dorate, nè argentate.					
1906 (» 445)	3 310	1 472 550				Francia	6	1 080			
1905 (» 400)	2 322	928 800				Germania	13	2 340			
738-a - Rame, ottone e bronzo, in lavori or- 225 l). namentali, non dorati, nè argen- tati.						1909 (Val. 180)	19	3 420	19	50.—	950
Austria-Ungheria	432	151 200				1908 (» 180)	6	1 080			
Belgio	21	7 350				1907 (» 220)	46	10 120			
Francia	597	208 950				1906 (» 220)	9	1 980			
Germania	3 145	1 100 750				1905 (» 180)	—	—			
Gran Bretagna.	138	48 300				739 - Rame, ottone e bronzo, dorati o argen- 225 l). tati, in spranghe o in lamine.					
Grecia	1	350				Austria-Ungheria	2	880			
Paesi Bassi.	29	40 150				Francia	53	23 320			
Spagna.	2	700				Germania.	107	47 080			
Svezia	4	1 400				Gran Bretagna	2	880			
Svizzera	65	22 750				1909 (Val. 440)	164	72 160	164	100.—	16 400
Turchia europea.	1	350				1908 (» 440)	122	53 680			
Cina	2	700				1907 (» 520)	191	99 320			
Giappone.	1	350				1906 (» 525)	384	201 600			
India britannica e Ceylon	3	1 050				1905 (» 480)	437	209 760			
Turchia asiatica	1	350									

(a) Compreso quintale 1 importato temporaneamente per costruzioni e riparazioni navali.

Segue TAVOLA XIV.

ANALISI DEL COMMERCIO SPECIALE DI IMPORTAZIONE.

PAESI DI PROVENIENZA	QUANTITÀ	VALORE	QUANTITÀ distinte secondo il trattamento di tariffa		Riscossione	PAESI DI PROVENIENZA	QUANTITÀ	VALORE	QUANTITÀ distinte secondo il trattamento di tariffa		Riscossione	
			Quantità	Dazio unitario					Quantità	Dazio unitario		
	Quintali	Lire		Lire	Lire		Quintali	Lire		Lire	Lire	
Svezia	47	15 510				749. - Tele metalliche, di ottone o di rame, 226 b).						
Svizzera	1 085	358 050					Austria-Ungheria . . .	53	26 500			
Turchia europea	5	1 650					Francia	98	49 000	454	95.—	15 890
Turchia asiatica	1	330					Germania	466	233 000	172	45.—	7 740
Tunisia	1	330					Gran Bretagna	1	500			
Messico	4	1 320					Svizzera	8	4 000			
Stati Uniti	603	198 990										
1909 (Val. 330)	(a) 18 988	6 266 040	18 827	30.—	564 810		1909 (Val. 500)	626	313 000			
1908 (» 350)	24 387	8 535 450	(b) 70	esenti	—		1908 (» 525)	645	338 625			
1907 (» 400)	20 837	8 334 300					1907 (» 595)	691	411 145			
1906 (» 400)	14 743	5 897 200					1906 (» 590)	694	350 460			
1905 (» 310)	12 179	3 775 490					1905 (» 550)	579	318 450			
747. - Saldature di ottone, 225 b).							750. - Nichelio e sue leghe col rame e con lo 227 a). zinco, in dadi, in pani e in rot- tami.					
Francia	5	950					Francia	17	5 270			
Germania	5	950					Germania	654	202 740			
1909 (Val. 190)	10	1 900	10	14.—	140	Gran Bretagna	500	155 000				
1908 (» 220)	39	8 530				Stati Uniti	1 282	397 420				
1907 (» 235)	38	8 930										
1906 (» *)	*	*				1909 (Val. 310)	2 458	760 430	2 453	esenti	—	
1905 (» *)	*	*				1908 (» 325)	2 570	835 250				
748. - Tele metalliche, di ferro o di acciaio, 226 a).						1907 (» 350)	2 790	976 500				
Austria-Ungheria	91	13 650				1906 (» 350)	2 806	932 100				
Belgio	10	1 500				1905 (» 320)	2 273	727 360				
Francia	105	15 750	304	30.—	9 120	751. - Nichelio e sue leghe col rame e con lo 227 b). zinco, in verghe.						
Germania	278	41 700	265	32.50	8 612	Austria-Ungheria	8	2 880				
Gran Bretagna	82	12 300	9	27.—	243	Francia	301	108 360				
Paesi Bassi	8	1 200				Germania	14	5 040				
Svizzera	2	300				1909 (Val. 360)	328	116 280	323	10.—	3 230	
Egitto	2	300				1908 (» 375)	67	25 125				
1909 (Val. 150)	578	86 700				1907 (» 465)	33	17 670				
1908 (» 165)	520	85 300				1906 (» *)	*	*				
1907 (» 180)	776	139 680				1905 (» *)	*	*				
1906 (» 180)	437	78 660										
1905 (» 175)	403	70 525										

(a) Compresi quintali 84 importati temporaneamente per costruzioni e riparazioni navali e quintali 7 per la costruzione di caldaie, ecc., — (b) Legge per Napoli.

ANALISI DEL COMMERCIO SPECIALE DI IMPORTAZIONE.

PAESI DI PROVENIENZA	QUANTITÀ	VALORE	QUANTITÀ distinte secondo il trattamento di tariffa		Riscossione	PAESI DI PROVENIENZA	QUANTITÀ	VALORE	QUANTITÀ distinte secondo il trattamento di tariffa		Riscossione
			Quantità	Dazio unitario					Quantità	Dazio unitario	
	Quintali	Lire		Lire	Lire		Quintali	Lire		Lire	Lire
752 - Nichelio e sue leghe col rame e con lo zinco, in lamiere e fogli.											
Austria-Ungheria	1 445	484 075				Francia	46	89 700			
Francia	409	137 015				Germania	49	95 550			
Germania	284	95 140				Gran Bretagna	13	25 350			
Gran Bretagna	74	24 790				Svizzera	4	7 800			
						Stati Uniti	1	1 950			
1909 (Val. 335)	2 212	741 020	2 212	10.—	22 120	1909 (Val. 1 950)	208	405 600	208	100.—	20 800
1908 (» 350)	5 884	2 059 400				1908 (» 1 980)	281	556 380			
1907 (» 475)	2 382	1 131 450				1907 (» 2 150)	288	619 200			
1906 (» 480)	2 808	1 347 840				1906 (» 2 150)	264	567 600			
1905 (» 450)	3 171	1 426 950				1905 (» 2 100)	260	546 000			
753 - Nichelio e sue leghe col rame e con lo zinco, in fili.											
Austria-Ungheria	125	46 875				Austria-Ungheria	1 451	943 150			
Francia	6	2 250				Belgio	24	15 600	1 654	80.—	132 320
Germania	82	30 750				Danimarca	9	5 850	(a) 286	esenti	—
						Francia	201	130 650	(b) 46	esenti	—
1909 (Val. 375)	218	79 875	213	10.—	2 130	Germania	145	94 250			
1908 (» 375)	167	62 625				Gran Bretagna	16	10 400			
1907 (» 480)	98	47 040				Svizzera	140	91 000			
1906 (» *)	*	*				1909 (Val. 650)	1 986	1 290 900			
1905 (» *)	*	*				1908 (» 660)	1 817	1 199 220			
754 - Nichelio e sue leghe col rame e con lo zinco, in tubi.											
Francia	2	800				1907 (» 700)	1 651	1 155 700			
						1906 (» 700)	1 287	900 900			
1909 (Val. 400)	2	800	2	10.—	20	1905 (» 1 050)	1 035	1 086 750			
1908 (» 410)	1	410				757 - Piombo e sue leghe con l'antimonio, in pani e in rottami.					
1907 (» *)	*	*				Austria-Ungheria	111	3 774			
1906 (» *)	*	*				Belgio	185	6 290			
1905 (» *)	*	*				Francia	10 211	347 174			
755 - Nichelio e sue leghe col rame e con lo zinco, in lavori dorati o argentati.											
Austria-Ungheria	94	183 300				Germania	4 908	166 872			
Belgio	1	1 950				Gran Bretagna	9 776	332 384			
						Paesi Bassi	622	21 148			
						Spagna	45 127	1 534 318			
						Svizzera	281	9 554			
						Giappone	510	17 340			
						Federazione australiana	6 388	217 192			

(a) Destinati alla Regia Zecca. — (b) Legge per Napoli.

Segue TAVOLA XIV.

ANALISI DEL COMMERCIO SPECIALE DI IMPORTAZIONE.

PAESI DI PROVENIENZA	QUANTITÀ	VALORE	QUANTITÀ distinte secondo il trattamento di tariffa		Riscossione	PAESI DI PROVENIENZA	QUANTITÀ	VALORE	QUANTITÀ distinte secondo il trattamento di tariffa		Riscossione
			Quantità	Dazio unitario					Quantità	Dazio unitario	
	Quintali	Lire		Lire	Lire		Quintali	Lire		Lire	Lire
Argentina	1 017	34 578				Germania	443	137 330			
Stati Uniti	20 974	713 116				Gran Bretagna	6	1 860			
1909 (Val. 34)	100 110	3 408 740	(a)	0.50	50 472	Svizzera	10	3 100			
1908 (» 36)	117 416	4 226 976	100 944			Stati Uniti	13	4 030			
1907 (» 50)	92 310	4 615 500				1909 (Val. 310)	588	182 280	587	18.—	10 566
1906 (» 45)	109 579	4 931 055				1908 (» 320)	369	278 080	1	20.—	20
1905 (» 35)	67 642	2 367 470				1907 (» 340)	608	206 720			
						1906 (» 355)	624	321 520			
						1905 (» 325)	595	193 375			
758. - Piombo e sue leghe con l'antimonio, 228 b). battuto in fogli.						761. - Piombo e sue leghe con l'antimonio, in 228 e). altri lavori.					
Francia	24	936				Austria-Ungheria	153	7 038			
Germania	235	9 165				Belgio	106	4 876			
Paesi Bassi	10	390				Francia	135	6 240			
1909 (Val. 39)	260	10 491	269	3 —	807	Germania	343	15 778	1 167	5.—	5 835
1908 (» 41)	1 745	71 545				Gran Bretagna	451	20 746	(c) 38	esenti	—
1907 (» 55)	735	40 425				Svizzera	5	230			
1906 (» 50)	1 245	62 250				Giappone	9	414			
1905 (» 40)	238	9 520				Stati Uniti	7	322			
						1909 (Val. 46)	(b) 1 209	55 614			
						1908 (» 48)	1 375	66 000			
						1907 (» 60)	963	57 780			
						1906 (» 65)	1 141	74 165			
						1905 (» 50)	1 768	88 400			
759. - Piombo e sue leghe con l'antimonio, in 228 c). tubi.						762. - Stagno e sue leghe col piombo e l'anti- 229 a). monio, in pani, in verghe e in rot- tami.					
Francia	40	1 640				Austria-Ungheria	574	198 030			
Germania	167	6 847				Belgio	100	34 500			
Gran Bretagna	102	4 182				Francia	2 614	99 830			
Paesi Bassi	12	492				Germania	700	241 500			
Svizzera	4	164				Gran Bretagna	4 653	1 605 285			
1909 (Val. 41)	325	13 325	325	3.—	975	Paesi Bassi	466	160 770			
1908 (» 43)	201	8 643				Cina	203	70 035			
1907 (» 57)	128	7 296				Giappone	2 773	956 685			
1906 (» 52)	184	9 568				India britannica e Ceylon	161	56 587			
1905 (» 40)	238	9 520									
760. - Piombo e sue leghe con l'antimonio, in 228 d). caratteri da stampa.											
Austria-Ungheria	12	3 720									
Francia	104	32 240									

(a) Compresi quintali 2,825 provenienti da demolizione di bastimenti nazionali e quintali 9 da ricupero di naufragio. — (b) Compresi quintali 4 importati temporaneamente per costruzioni e riparazioni navali. — (c) Legge per Napoli.

Segue TAVOLA XIV.

ANALISI DEL COMMERCIO SPECIALE DI IMPORTAZIONE.

PAESI DI PROVENIENZA	QUANTITÀ	VALORE	QUANTITÀ distinte secondo il trattamento di tariffa		Riscossione	PAESI DI PROVENIENZA	QUANTITÀ	VALORE	QUANTITÀ distinte secondo il trattamento di tariffa		Riscossione
			Quantità	Dazio unitario					Quantità	Dazio unitario	
	Quintali	Lire		Lire	Lire		Quintali	Lire		Lire	Lire
Germania	214	78 110				Germania	9 532	619 580			
Gran Bretagna	4	1 460				Gran Bretagna	1 121	72 865			
Paesi Bassi	4	1 460				Paesi Bassi	4 960	322 400			
Svizzera	27	9 855									
1909 (Val. 365)	608	221 920	608	20.—	12 100	1909 (Val. 65)	42 658	2 772 770	42 658	4.—	170 632
1908 (» 360)	705	253 800				1908 (» 62)	47 491	2 944 442			
1907 (» 450)	466	209 700				1907 (» 70)	50 118	3 510 360			
1906 (» 470)	449	211 030				1906 (» 78)	41 376	3 227 328			
1905 (» 390)	583	227 370				1905 (» 72)	44 516	3 205 152			
769. - Zinco, in pani e in rottami. 230 a).						771. - Zinco, in lavori dorati od argentati. 230 e)1.					
Austria-Ungheria . . .	2 845	156 475				Austria-Ungheria . . .	4	932			
Belgio	25 876	1 423 180				Francia	84	19 572			
Francia	14 246	783 530				Germania	69	16 077			
Germania	27 422	1 508 210				1909 (Val. 233)	157	36 581	157	58.—	9 106
Gran Bretagna	2 902	159 610				1908 (» 230)	202	46 460			
Malta	258	14 190				1907 (» 240)	193	46 320			
Paesi Bassi	17 135	942 425				1906 (» 240)	174	41 760			
Svizzera	377	20 735				1905 (» 235)	183	43 005			
Turchia europea	410	22 550				772-a. - Zinco, in lavori non dorati, nè ar- 230 e)2. gentati, con ornati o vernice di qualsiasi sorta.					
Turchia asiatica	306	16 830				Austria-Ungheria . . .	65	13 520			
Egitto	200	11 000				Belgio	16	3 328			
Stati Uniti	254	13 970				Francia	138	28 704			
1909 (Val. 55)	92 231	5 072 705	(a) 92 635	esente	—	Germania	445	92 560			
1908 (» 52)	93 385	4 856 020				Gran Bretagna	9	1 872			
1907 (» 60)	81 521	4 891 260				Paesi Bassi	13	2 704			
1906 (» 68)	68 345	4 647 460				1909 (Val. 208)	686	142 688	686	12.—	8 232
1905 (» 62)	59 965	3 717 830				1908 (» 205)	773	158 465			
770. - Zinco, in lamiera e fogli. 230 b).						1907 (» 215)	923	198 445			
Austria-Ungheria . . .	114	7 410				1906 (» 215)	922	198 230			
Belgio	10 177	661 505				1905 (» 212)	664	140 768			
Francia	16 754	1 089 010									

(a) Compresi quintali 393 provenienti da demolizione di bastimenti nazionali e quintali 11 da ricupero di naufragio.

ANALISI DEL COMMERCIO SPECIALE DI IMPORTAZIONE.

PAESI DI PROVENIENZA	QUANTITÀ	VALORE	QUANTITÀ distinte secondo il trattamento di tariffa		Riscossione	PAESI DI PROVENIENZA	QUANTITÀ	VALORE	QUANTITÀ distinte secondo il trattamento di tariffa		Riscossione
			Quantità	Dazio unitario					Quantità	Dazio unitario	
	Quintali	Lire		Lire	Lire		Quintali	Lire		Lire	Lire
772-b. - Zinco, in lamiere verniciate, niche- 230 c)2. late o ricoperte, per via galvanica, d'altro metallo comune.											
Germania	450	91 350									
Paesi Bassi	28	5 684									
1909 (Val. 203)	478	97 084	478	10.—	4 780						
1908 (» 200)	743	148 600									
1907 (» 210)	501	105 210									
1906 (» 210)	179	37 590									
1905 (» *)	*	*									
773. - Zinco, in altri lavori non nominati, 230 c)3.											
Austria-Ungheria . . .	142	16 046									
Belgio	172	19 436									
Francia	327	36 951									
Germania	920	103 960									
Gran Bretagna	78	8 814	(b) 1 673	12.—	20 076						
Norvegia	15	1 695	(c) 65	esente	—						
Paesi Bassi	27	3 051									
Svizzera	41	4 633									
Stati Uniti	22	2 486									
1909 (Val. 113)	(a) 1 744	197 072									
1908 (» 110)	1 913	210 430									
1907 (» 120)	2 303	276 360									
1906 (» 120)	1 565	187 800									
1905 (» 112)	1 646	184 352									
774 - Alluminio e sue leghe col rame, allo 234 a). stato greggio.											
Francia	442	79 560									
Germania	29	5 220									
Gran Bretagna	133	23 940									
775. - Alluminio e sue leghe col rame, in la- 234 b). miere, in verghe o in tubi.											
Svizzera	780	140 400									
Stati Uniti	2	360									
1909 (Val. 180)	1 386	249 480	1 386	30.—	41 580						
1908 (» 200)	1 211	242 200									
1907 (» 280)	3 539	990 920									
1906 (» 300)	1 949	374 700									
1905 (» 400)	418	167 200									
775. - Alluminio e sue leghe col rame, in la- 234 b). miere, in verghe o in tubi.											
Austria-Ungheria	2	660									
Belgio	16	5 280									
Francia	131	43 230									
Germania	1 031	340 230									
Gran Bretagna	17	5 610									
Svizzera	362	119 460									
1909 (Val. 330)	(d) 1 559	514 470	1 550	50 —	77 500						
1908 (» 350)	1 058	370 300									
1907 (» 460)	1 249	574 540									
1906 (» 500)	573	286 500									
1905 (» 475)	—	—									
776. - Alluminio e sue leghe col rame, in fili 234 c)1. di grossezza superiore a 1/2 mm.											
Francia	13	4 290									
Germania	30	9 900									
Gran Bretagna	1	330									
1909 (Val. 330)	44	14 520	44	50.—	2 200						
1908 (» 350)	40	14 000									
1907 (» 460)	19	8 740									
1906 (» 500)	21	10 500									
1905 (» *)	*	*									
777. - Alluminio e sue leghe col rame, in fili 234 c)2. della grossezza di 1/2 mm. o meno.											
1909-1905	—	—									

(a) Compresi quintali 42 importati temporaneamente per costruzioni e riparazioni navali. — (b) Compresi quintali 36 costituiti da recipienti importati pieni di altre merci. — (c) R. D. 7 Febbraio 1909, n. 59. — (d) Compresi quintali 9 importati temporaneamente per la costruzione di caldaie, ecc.

Sgue TAVOLA XIV.

ANALISI DEL COMMERCIO SPECIALE DI IMPORTAZIONE.

PAESI DI PROVENIENZA	QUANTITÀ	VALORE	QUANTITÀ distinte secondo il trattamento di tariffa		Riscossione	PAESI DI PROVENIENZA	QUANTITÀ	VALORE	QUANTITÀ distinte secondo il trattamento di tariffa		Riscossione
			Quantità	Dazio unitario					Quantità	Dazio unitario	
	Quintali	Lire		Lire	Lire		Quintali	Lire		Lire	Lire
778. - Alluminio e sue leghe col rame, in la- 234 a). vori di qualsiasi sorta.						781. - Mercurio 233.					
Austria-Ungheria . . .	7	3 570				Austria-Ungheria . . .	20	11 400			
Belgio	1	510				Francia	1	570			
Francia	67	34 170				Germania	1	570			
Germania	123	62 730				1909 (Val. 570)	22	12 540	22	10.—	220
Gran Bretagna	19	9 690				1908 (» 540)	101	54 540			
Svizzera	1	510				1907 (» 480)	108	51 840			
Stati Uniti	2	1 020				1906 (» 475)	115	54 625			
1909 (Val. 510)	220	112 200	220	150.—	33 000	1905 (» 475)	569	270 275			
1908 (» 530)	212	112 360				782-a. - Ferro-silicio, allo stato greggio, con 235 a). più di 14 fino a 75 per cento di silicio.					
1907 (» 650)	546	354 900				Austria-Ungheria	313	18 154			
1906 (» 720)	186	133 900				Francia	1 051	60 958			
1905 (» div.)	111	73 920				1909 (Val. 58)	1 864	79 112	1 364	1.—	1 364
779. - Arsenico allo stato metallico. 231.											
Austria-Ungheria . . .	9	540				1908 (» 58)	2 240	129 920			
Germania	39	2 340				1907 (» 60)	1 963	117 780			
1909 (Val. 60)	48	2 880	48	7.50	360	1906 (» 50)	1 523	76 160			
1908 (» 80)	28	2 240				1905 (» 45)	318	14 310			
1907 (» 80)	31	2 430				782-b. - Metalli e leghe metalliche, non nomi- 235 a). nati, altri, allo stato greggio.					
1906 (» 80)	53	4 240				Austria Ungheria	21 921	1 271 418			
1905 (» 75)	34	2 550				Belgio	115	6 670			
780. - Antimonio allo stato metallico. 232.											
Austria-Ungheria . . .	201	15 075				Francia	2 620	151 960			
Belgio	85	6 375				Germania	14 617	847 786			
Francia	1 755	131 625				Gran Bretagna	23 478	1 361 724			
Germania	303	23 175				Paesi Bassi	1 045	60 610			
Gran Bretagna	299	22 425				1909 (Val. 58)	63 796	3 700 108	(a) 63 902	5.—	319 510
Cina	280	21 000				1908 (» 58)	41 006	2 378 348			
1909 (Val. 75)	2 929	219 675	2 929	6.—	17 574	1907 (» 60)	50 103	3 006 180			
1908 (» 100)	1 527	152 700				1906 (» 60)	53 513	3 150 780			
1907 (» 170)	1 629	276 930				1905 (» 45)	36 154	1 626 930			
1906 (» 245)	497	121 765				783. - Metalli e leghe metalliche, non nomi- 227 b). nati, in verghe e lamiere.					
1905 (» 140)	1 171	128 810				1909-1905	—	—	—	—	—

(a) Compresi quintali 106 provenienti da demolizione di bastimenti nazionali.

Segue TAVOLA XIV.

ANALISI DEL COMMERCIO SPECIALE DI IMPORTAZIONE.

PAESI DI PROVENIENZA	QUANTITÀ	VALORE	QUANTITÀ distinte secondo il trattamento di tariffa		Riscossione	PAESI DI PROVENIENZA	QUANTITÀ	VALORE	QUANTITÀ distinte secondo il trattamento di tariffa		Riscossione
			Quantità	Dazio unitario					Quantità	Dazio unitario	
Germania	3	6 000									
Svizzera	1	2 000									
1909 (Val. 2 000)	22	44 000	22	600.—	13 200						
1908 (» 2 400)	9	21 600									
1907 (» 2 400)	14	33 600									
1906 (» 2 400)	26	62 400									
1905 (» 570)	41	23 370									
791. - Pistole e rivoltello. 237 a).	Numero										
Austria-Ungheria	254	2 032									
Belgio	21 971	175 768									
Danimarca	87	696									
Francia	3 673	29 384									
Germania	2 448	19 584									
Gran Bretagna	454	3 632									
Spagna	8 850	70 800									
Svizzera	331	2 648									
Stati Uniti	2 038	16 304									
1909 (Val. 8.—)	40 106	320 848	40 106	3.50	140 371						
1908 (» 10.—)	51 741	517 410									
1907 (» 10.—)	31 893	318 930									
1906 (» 7.60)	29 300	222 680									
1905 (» 7.60)	20 700	157 320									
792. - Parti di pistole e rivoltelle, di ferro, 237 b)1. di acciaio o di ghisa, fucinate a stampo o gettate, greggie.	Quintali										
1909-1905	—	—	—	—	—						
793. - Parti di pistole e rivoltelle, altre. 237 b)2.											
Belgio	1	1 500									
Germania	2	3 000									
1909 (Val. 1 500)	3	4 500	3	1000.—	3 000						
1908 (» 1 800)	4	7 200									
1907 (» 1 800)	3	5 400									
1906 (» 1 800)	5	9 000									
1905 (» 475)	7	3 325									
794. - Caldaie per macchine, multitubulari, con 238 a). tubi di ferro o di ghisa.											
Austria-Ungheria	924	83 160									
Belgio	474	42 660									
Francia	1 207	108 630									
Germania	2 889	260 010	(b) 80 621	14.—	428 694						
Gran Bretagna	24 976	2 247 840	(c) 672	esenti	—						
Paesi Bassi	47	4 230									
Svizzera	827	74 430									
Egitto	25	2 250									
1909 (Val. 90)	(a) 31 369	2 823 210									
1908 (» 93)	40 473	3 763 989									
1907 (» 95)	57 614	5 473 330									
1906 (» 90)	43 661	3 929 490									
1905 (» 85)	28 801	2 448 085									
795. - Caldaie per macchine, multitubulari, con 238 a). focolaio o tubi di rame o di ot- tone.											
Austria-Ungheria	1 731	276 960									
Francia	82	13 120									
Germania	218	34 880									
Gran Bretagna	922	147 520									
1909 (Val. 160)	2 953	472 480	2 953	14.—	41 342						
1908 (» 165)	17 097	2 821 005									
1907 (» 170)	12 287	2 088 790									
1906 (» 165)	904	149 160									
1905 (» 145)	1 039	150 655									
796. - Caldaie per macchine, altre. 238 b).											
Austria-Ungheria	23	2 070									
Belgio	209	18 810									
Francia	233	20 970									
Germania	2 851	256 500									

(a) Compresi quintali 127 importati temporaneamente per la costruzione di macchine. — (b) Compresi quintali 51 provenienti da demolizione di bastimenti nazionali — (c) Legge per Napoli.

ANALISI DEL COMMERCIO SPECIALE DI IMPORTAZIONE.

PAESI DI PROVENIENZA	QUANTITÀ	VALORE	QUANTITÀ distinte secondo il trattamento di tariffa		Riscossione	PAESI DI PROVENIENZA	QUANTITÀ	VALORE	QUANTITÀ distinte secondo il trattamento di tariffa		Riscossione
			Quantità	Dazio unitario					Quantità	Dazio unitario	
	Quintali	Lire		Lire	Lire		Quintali	Lire		Lire	Lire
Gran Bretagna	814	73 260				Svizzera	134	14 740			
Svizzera	2 229	200 610				Stati Uniti	553	60 830			
			5 093	12.—	61 416	1909 (Val. 110)	(c) 8 093	890 280	7 676	14.—	107 464
1909 (Val. 90)	6 859	572 810	(a) 1 266	esenti	—	1908 (» 100)	8 667	866 700	(a) 416	esenti	—
1908 (» 93)	9 271	862 203				1907 (» 105)	10 444	1 096 620			
1907 (» 95)	9 707	922 165				1906 (» 100)	5 779	577 900			
1906 (» 90)	5 919	532 710				1905 (» 80)	1 892	151 360			
1905 (» 85)	7 105	603 925									
797 - Macchine-utensili, per la lavorazione del legno e dei metalli, di peso superiore a 300 kg.						799 - Macchine-utensili, per la lavorazione del legno e dei metalli, del peso di kg. 50 o meno.					
Austria-Ungheria	660	66 000				Austria-Ungheria	5	775			
Belgio	854	85 400				Francia	37	5 735	466	16.—	7 456
Francia	3 626	362 600				Germania	392	60 760	(a) 5	esenti	—
Germania	56 266	5 626 600				Svizzera	9	1 395			
Gran Bretagna	11 149	1 114 900	75 367	9.—	678 303	Stati Uniti	28	4 340			
Paesi Bassi	247	24 700	(a) 2 619	esenti	—	1909 (Val. 155)	471	73 005			
Svezia	34	3 400				1908 (» 145)	395	57 275			
Svizzera	558	55 800				1907 (» 150)	397	59 550			
Egitto	78	7 800				1906 (» 120)	593	71 160			
Stati Uniti	4 525	452 500				1905 (» 105)	1 673	175 665			
1909 (Val. 100)	(b) 77 997	7 799 700									
1908 (» 95)	106 294	10 097 930									
1907 (» 100)	143 174	14 317 400									
1906 (» 95)	129 741	12 325 395									
1905 (» 90)	60 631	5 456 790									
798 - Macchine-utensili, per la lavorazione del legno e dei metalli, di peso superiore a 50 fino a 300 kg.						800 - Macchine a vapore, fisse, senza caldaia.					
Austria-Ungheria	83	9 130				Austria-Ungheria	532	69 160			
Belgio	141	15 510				Belgio	1 234	160 420			
Francia	630	69 300				Francia	495	64 350	15 197	12.—	182 364
Germania	6 151	676 610				Germania	4 156	540 280	(a) 337	esenti	—
Gran Bretagna	200	22 000				Gran Bretagna	5 681	738 530			
Paesi Bassi	182	20 020				Paesi Bassi	746	96 980			
Svezia	19	2 090				Svizzera	2 143	278 590			
						Stati Uniti	1 014	131 820			
						1909 (Val. 130)	(d) 16 001	2 080 180			
						1908 (» 130)	27 941	3 632 330			
						1907 (» 135)	33 795	4 562 325			
						1906 (» 130)	20 506	2 665 780			
						1905 (» 125)	14 397	1 799 625			

(a) Legge per Napoli. — (b) Compresi quintali 11 importati temporaneamente per costruzioni e riparazioni navali. — (c) Compreso quintale 1 importato temporaneamente per costruzioni e riparazioni navali. — (d) Compresi quintali 467 importati temporaneamente per costruzioni e riparazioni navali

Segue TAVOLA XIV.

ANALISI DEL COMMERCIO SPECIALE DI IMPORTAZIONE.

PAESI DI PROVENIENZA	QUANTITÀ	VALORE	QUANTITÀ distinte secondo il trattamento di tariffa		Riscossione	PAESI DI PROVENIENZA	QUANTITÀ	VALORE	QUANTITÀ distinte secondo il trattamento di tariffa		Riscossione
			Quantità	Dazio unitario					Quantità	Dazio unitario	
	Quintali	Lire		Lire	Lire		Quintali	Lire		Lire	Lire
801. - Macchine a vapore, semifisse (con cal- 240 a)2 daie annesse), motori ad aria calda, ad aria compressa, a gas, a petro- lio, a spirito e motrici rotative.											
Austria-Ungheria . . .	99	13 365				Francia	142	22 720			
Belgio	583	78 705				Germania	78 670	12 587 200			
Francia	1 452	196 020				Gran Bretagna	2 931	468 960			
Germania	13 987	1 888 215				Svizzera	879	140 610			
Gran Bretagna	11 509	1 553 715	33 090	12. —	397 080	Egitto	180	28 800			
Paesi Bassi	195	26 325	(a) 89	esenti	—	Stati Uniti	92	14 720			
Svizzera	2 718	366 255				1909 (Val. 160)	88 953	14 232 480	88 953	14. —	1 215 342
Egitto	249	33 615				1908 (» 154)	101 517	15 633 618			
Stati Uniti	2 391	322 785				1907 (» 140)	134 909	21 585 440			
						1906 (» 155)	85 020	13 178 100			
1909 (Val. 135)	33 178	4 470 030				1905 (» 145)	13 156	1 907 620			
1908 (» 135)	35 081	4 735 935				804. - Locomobili. 240 d).					
1907 (» 140)	25 087	3 512 180				Austria-Ungheria	6 918	1 010 028			
1906 (» div.)	18 889	2 550 015				Belgio	315	45 990			
1905 (» div.)	16 056	1 926 840				Germania	2 565	374 490			
						Gran Bretagna	22 171	3 236 966			
802. - Macchine idrauliche e motori ad acqua 240 b). o a vento.											
Austria Ungheria . . .	221	24 310				Svezia	121	17 666			
Belgio	511	56 210				Svizzera	28	4 088			
Francia	2 717	298 870				Algeria	2	292			
Germania	5 751	632 640	14 221	10. —	142 210	Stati Uniti	408	59 568			
Gran Bretagna	1 056	116 160	(a) 201	esenti	—	1909 (Val. 146)	32 528	4 749 088	32 528	12. —	390 336
Paesi Ba si	144	15 840				1908 (» 144)	28 203	4 061 232			
Svizzera	3 353	368 830				1907 (» 150)	21 270	3 190 500			
Stati Uniti	693	76 230				1906 (» 140)	22 708	3 179 120			
						1905 (» 130)	15 491	2 013 830			
1909 (Val. 110)	(b) 14 446	1 589 060				805. - Macchine marine. 240 e).					
1908 (» 110)	14 165	1 558 150				Austria-Ungheria	61	14 640			
1907 (» 115)	12 864	1 479 360				Germania	54	12 960			
1906 (» 115)	11 173	1 284 895				Gran Breta na	9 086	2 180 640			
1905 (» 110)	8 598	945 786				Svizzera	43	10 320			
803. - Locomotive (escluso il tender). 240 e).											
Austria-Ungheria . . .	181	28 960				1909 (Val. 240)	9 244	2 218 560	9 244	12. —	110 923
Belgio	5 878	940 480				1908 (» 240)	13 326	3 198 240			
						1907 (» 250)	223	55 750			
						1906 (» 245)	36	8 826			
						1905 (» 230)	9 527	2 191 210			

(a) Legge per Napoli. — (b) Compresi quintali 13 importati temporaneamente per costruzioni e riparazioni navali e quintali 11 per la costruzione di caldaie, ecc.

ANALISI DEL COMMERCIO SPECIALE DI IMPORTAZIONE.

PAESI DI PROVENIENZA	QUANTITÀ	VALORE	QUANTITÀ distinte secondo il trattamento di tariffa		Riscossione	PAESI DI PROVENIENZA	QUANTITÀ	VALORE	QUANTITÀ distinte secondo il trattamento di tariffa		Riscossione
			Quantità	Dazio unitario					Quantità	Dazio unitario	
	Quintali	Lire		Lire	Lire		Quintali	Lire		Lire	Lire
806. - Macchine agrarie: mietitrici e falciatrici. 240 f).											
Francia	1 681	201 720				Germania	4 700	718 500			
Germania	5 802	703 440				Gran Bretagna	16 153	2 422 950			
Gran Bretagna	4 628	555 360				Svizzera	421	63 150			
Romania	24	2 880				1909 (Val. 150)	23 836	3 575 400	23 836	6.—	143 016
Svizzera	659	79 080				1908 (» 150)	40 340	6 051 000			
Stati Uniti	26 832	3 219 840				1907 (» 150)	24 098	3 614 700			
						1906 (» *)	*	*			
1909 (Val. 120)	39 686	4 762 320	39 686	4.—	158 744	1905 (» *)	*	*			
1908 (» 120)	(a) 31 655	3 798 600				808-b - Macchine per la filatura: macchine 240 g). per filare e per ritorcere i filati.					
1907 (» 125)	(a) 35 159	4 394 875				Belgio	209	31 350			
1906 (» 120)	(a) 15 915	1 909 800				Francia	836	125 400			
1905 (» 105)	(a) 1 191	125 055				Germania	12 749	1 912 350			
807. - Macchine agrarie, altre, di ogni sorta. 240 f).											
Austria-Ungheria . . .	13 252	1 722 760				Gran Bretagna	37 217	5 582 550			
Belgio	2 332	303 160				Svizzera	1 329	199 350			
Danimarca	25	3 250				Stati Uniti	36	5 400			
Francia	9 644	1 253 720				1909 (Val. 150)	52 376	7 856 400	52 376	6.—	314 256
Germania	40 372	5 248 360				1908 (» 150)	99 942	14 991 300			
Gran Bretagna	20 693	2 690 090				1907 (» 150)	76 195	11 429 250			
Svezia	44	5 720				1906 (» *)	*	*			
Svizzera	977	127 010				1905 (» *)	*	*			
Tunisia	156	20 280				808-c. - Macchine per la filatura, altre. 240 g).					
Stati Uniti	25 658	3 335 540				Belgio	2 962	444 300			
1909 (Val. 130)	113 153	14 709 890	113 153	9.—	1 018 377	Francia	1 376	206 400			
1908 (» 130)	(b) 96 482	12 542 660				Germania	14 385	2 157 750	48 783	5.—	292 698
1907 (» 140)	(b) 87 047	12 186 530				Gran Bretagna	65 032	9 754 800	(c) 37 972	esenti	—
1906 (» 40)	(b) 79 990	3 199 600				Paesi Bassi	82	12 300			
1905 (» 100)	(b) 65 740	6 574 000				Svizzera	2 843	426 450			
808-a. - Macchine per la filatura: scardassi. 240 g).											
Austria-Ungheria . . .	187	28 050				Stati Uniti	75	11 250			
Belgio	1 016	152 400				1909 (Val. 150)	86 755	13 013 250			
Francia	1 269	190 350				1908 (» 150)	113 901	17 085 150			
						1907 (» 150)	119 661	17 949 150			
						1906 (» 150)	197 426	29 613 900			
						1905 (» 145)	131 869	19 121 005			

(a) Compresa le voltaieno ed escluse le mietitrici. — (b) Compresa le mietitrici ed escluse le voltaieno. — (c) Legge per Napoli.

Segue TAVOLA XIV.

ANALISI DEL COMMERCIO SPECIALE DI IMPORTAZIONE.

PAESI DI PROVENIENZA	QUANTITÀ	VALORE	QUANTITÀ distinte secondo il trattamento di tariffa		Riscossione	PAESI DI PROVENIENZA	QUANTITÀ	VALORE	QUANTITÀ distinte secondo il trattamento di tariffa		Riscossione	
			Quantità	Dazio unitario					Quantità	Dazio unitario		
	Quintali	Lire		Lire	Lire		Quintali	Lire		Lire	Lire	
809-a. - Macchine per la tessitura: telai da 240 h). tessere.						Gran Bretagna	5 230	679 900				
						Svizzere a	3 666	476 580				
						Stati Uniti	60	7 800				
Austria-Ungheria	667	90 045	44 448 (a) 15 504	6.— esenti	266 688	1909 (Val. 135)	23 816	3 096 080	23 8 6	6.—	142 896	
Belgio	828	111 780				1908 (» 135)	54 782	7 121 660				
Francia	1 511	203 985				1907 (» 135)	63 668	8 276 840				
Germania	21 009	2 836 215				1906 (» 130)	130 493	16 964 090				
Gran Bretagna	20 156	2 721 060				1905 (» 125)	96 955	12 119 375				
Svizzera	15 781	2 130 435										
1909 (Val. 135)	59 952	8 093 520										
1908 (» 135)	134 414	18 145 890										
1907 (» 135)	121 488	16 400 880										
1906 (» *)	*	*										
1905 (» *)	*	*										
809-b. - Macchine per la tessitura: telai da far 240 h). maglie.						810. - Macchine dinamo-elettriche, di peso superiore a 1000 kg.						
Francia	21	2 835				Austria-Ungheria	524	410 040				
Germania	906	122 310				Belgio	417	24 570				
Gran Bretagna	106	14 310				Francia	2 793	586 530				
Svizzera	97	13 095				Germania	26 682	5 603 220	39 959	16.—	639 344	
Stati Uniti	6	810				Gran Bretagna	3 157	662 970	(a) 2 985	esenti	—	
1909 (Val. 135)	1 136	153 860	1 136	7.—	7 952	Paesi Bassi	11	2 310				
1908 (» 135)	1 428	192 780				Svizzera	7 954	1 670 340				
1907 (» 135)	2 323	313 605				Stati Uniti	1 706	358 260				
1906 (» 135)	1 979	267 165				1909 (Val. 210)	42 944	9 018 240				
1905 (» 130)	1 162	151 060				1908 (» 210)	53 303	11 193 630				
						1907 (» 215)	41 238	8 866 170				
						1906 (» 215)	28 143	6 050 745				
						1905 (» 210)	26 046	5 469 660				
809-c. - Macchine per la tessitura, altre. 240 h).						811. - Macchine dinamo-elettriche, del peso 240 h)2. di 1000 kg. o meno.						
Belgio	739	96 070				Austria-Ungheria	600	162 000				
Francia	549	71 370				Belgio	201	54 270				
Germania	43 572	1 764 360				Francia	717	193 590				
						Germania	17 296	4 669 920				
						Gran Bretagna	741	200 070				
						Paesi Bassi	21	5 670				
						Svezia	14	3 780				

(a) Legge per Napoli.

ANALISI DEL COMMERCIO SPECIALE DI IMPORTAZIONE.

PAESI DI PROVENIENZA	QUANTITÀ	VALORE	QUANTITÀ distinte secondo il trattamento di tariffa		Riscossione	PAESI DI PROVENIENZA	QUANTITÀ	VALORE	QUANTITÀ distinte secondo il trattamento di tariffa		Riscossione				
			Quantità	Dazio unitario					Quantità	Dazio unitario					
	Quintali	Lire		Lire	Lire		Quintali	Lire		Lire	Lire				
Svizzera	2 816	760 320				Gran Bretagna	21 762	3 917 160							
Stati Uniti	1 598	431 460				Svizzera	19	3 420							
			23 454	25.—	586 350	Stati Uniti	3 024	544 820							
1909 (Val. 270)	(a) 24 004	6 481 080	(b) 545	esenti	—	1909 (Val. 180)	30 232	5 441 760	30 217	25.—	755 425				
1908 (» 270)	29 855	8 060 850				1908 (» 180)	33 849	6 092 826	(b) 15	esenti	—				
1907 (» 275)	30 328	8 340 200				1907 (» 180)	32 358	5 824 440							
1906 (» 275)	22 908	6 299 700				1906 (» 180)	23 820	4 287 600							
1905 (» 270)	12 011	3 242 970				1905 (» 175)	19 296	3 376 800							
812. - Macchine azionate da dinamo-elettriche, 240 i)1. formanti unico corpo con esse, di peso superiore a 1000 kg.						815. - Macchine da cucire, senza sostegni, 240 f)2.									
Germania	364	76 440				Austria-Ungheria	555	149 850							
Gran Bretagna	373	78 330				Francia	22	5 940							
			787	13.—	9 581	Germania	16 657	4 497 390	19 486	25.—	487 150				
1909 (Val. 210)	787	154 770				Gran Bretagna	1 238	333 720	(b) 12	esenti	—				
1908 (» 210)	350	73 500				Svizzera	49	13 230							
1907 (» 215)	381	81 915				Stati Uniti	979	264 330							
1906 (» 215)	50	10 750													
1905 (» 210)	—	—				1909 (Val. 270)	19 498	5 264 460							
813. - Macchine azionate da dinamo-elettriche, 240 i)2. formanti unico corpo con esse, del peso di 1000 kg. o meno.						1908 (» 270)						18 699	5 048 730		
Germania	149	40 230				1907 (» 270)	15 692	4 236 840							
			149	19.—	2 831	1906 (» 270)	11 121	3 002 670							
1909 (Val. 270)	149	40 230				1905 (» 260)	10 019	2 604 940							
1908 (» 270)	63	17 010				816. - Macchine per far maglie, a mano o a 240 j). pedali.									
1907 (» 275)	64	17 600				Austria-Ungheria	83	11 620							
1906 (» 275)	16	4 400				Francia	62	8 680							
1905 (» 270)	—	—				Germania	1 719	240 660							
814. - Macchine da cucire, con sostegni, 240 j)1.						Gran Bretagna						174	24 360		
Austria-Ungheria	1 948	350 640				Svizzera	318	48 720							
Belgio	34	6 120				Stati Uniti	10	1 400							
Francia	59	10 620													
Germania	3 386	609 480				1909 (Val. 140)	2 306	335 440	2 396	8.—	19 168				
						1908 (» 140)	2 149	300 860							
						1907 (» 140)	1 946	272 440							
						1906 (» 140)	1 930	270 200							
						1905 (» 135)	1 143	154 305							

(a) Compresi quintali 5 importati temporaneamente per costruzioni e riparazioni navali. — (b) Legge per Napoli.

Segue TAVOLA XIV.

ANALISI DEL COMMERCIO SPECIALE DI IMPORTAZIONE.

PAESI DI PROVENIENZA	QUANTITÀ	VALORE	QUANTITÀ distinte secondo il trattamento di tariffa		Riscossione	PAESI DI PROVENIENZA	QUANTITÀ	VALORE	QUANTITÀ distinte secondo il trattamento di tariffa		Riscossione	
			Quantità	Dazio unitario					Quantità	Dazio unitario		
	Quintali	Lire		Lire	Lire		Quintali	Lire		Lire	Lire	
817. - Macchine per mulini. 240 l).						820. - Pompe per pozzi neri. 240 l).						
Austria-Ungheria	938	107 870	14'922 (a) 128	6.— esenti	89 532	Germania	588	70 560	589	4.—	2 356	
Francia	379	43 585				Svizzera	1	120				
Germania	7 688	884 120				1909 (Val. 120)	589	70 680				
Gran Bretagna	309	35 535				1908 (» 120)	438	58 560				
Svizzera	5 642	648 830				1907 (» 120)	437	52 440				
Stati Uniti	94	10 810				1906 (» 120)	227	27 240				
1909 (Val. 115)	15 050	1 730 750				1905 (» *)	*	*				
1908 (» 115)	15 303	1 759 845				821. - Macchine non nominate. 240 l).						
1907 (» 115)	16 060	1 846 900				Austria-Ungheria	2 663	319 560				
1906 (» 115)	16 116	1 853 340				Belgio	2 065	247 800				
1905 (» 110)	22 226	2 444 860				Danimarca	25	3 000				
818. - Macchine per la fabbricazione della carta 240 l). e dei cartoni.							Francia	8 101	972 120	(c)		
Belgio	92	11 500	8 775	6.—	52 650	Germania	89 071	10 688 520	124 937	10.—	1 249 370	
Francia	80	10 000				Gran Bretagna	13 446	1 613 520	(a) 2 909	esenti	—	
Germania	8 202	1 025 250				Paesi Bassi	103	12 360	(d) 12	esenti	—	
Gran Bretagna	56	7 000				Spagna	84	10 080				
Norvegia	6	750				Svizzera	6 850	822 000				
Svizzera	339	42 375				Egitto	324	38 880				
1909 (Val. 125)	8 775	1 096 875	Stati Uniti	5 143	617 160							
1908 (» 125)	19 020	2 377 500				1909 (Val. 120)	(b) 127 875	15 345 000				
1907 (» 125)	10 242	1 280 250				1908 (» 120)	199 881	23 985 720				
1906 (» 120)	21 219	2 546 280				1907 (» 120)	177 375	21 285 000				
1905 (» 115)	11 120	1 278 800				1906 (» 120)	127 867	15 344 040				
819. - Macchine per la tipografia e la litografia. 240 l).							1905 (» 110)	78 829	8 671 190			
Francia	79	11 850				822. - Tender da locomotive. 245 a).						
Germania	3 493	523 950				Germania	9 028	812 520				
Gran Bretagna	559	83 850				1909 (Val. 90)	9 028	812 520	9 028	10.—	90 280	
Svizzera	27	4 050				1908 (» 90)	16 137	1 452 330				
1909 (Val. 150)	4 158	623 700	4 158	10.—	41 580	1907 (» 95)	28 055	2 665 225				
1908 (» 150)	2 204	330 600				1906 (» *)	*	*				
1907 (» 150)	4 170	625 500				1905 (» *)	*	*				
1906 (» *)	*	*										
1905 (» *)	*	*										

(a) Legge per Napoli. — (b) Compresi quintali 23 importati temporaneamente per costruzioni e riparazioni navali. — (c) Compresi quintali 6 provenienti da demolizione di bastimenti nazionali. — (d) Legge 5 luglio 1908, n. 404.

ANALISI DEL COMMERCIO SPECIALE DI IMPORTAZIONE.

PAESI DI PROVENIENZA	QUANTITÀ	VALORE	QUANTITÀ distinte secondo il trattamento di tariffa		Riscossione	PAESI DI PROVENIENZA	QUANTITÀ	VALORE	QUANTITÀ distinte secondo il trattamento di tariffa		Riscossione									
			Quantità	Dazio unitario					Quantità	Dazio unitario										
												Quintali	Lire	Lire	Lire					
823. - Trasformatori d'elettricità. 240 i).																				
Austria-Ungheria . . .	3 068	751 660	18 685	25.— esenti	467 125	Svizzera	180	56 700	3 910	25.—	97 750									
Francia	845	207 025				Stati Uniti	1 091	343 665												
Germania	9 088	2 226 560				1909 (Val. 315)	(c) 4 229	1 332 135				83	16.—	1 328						
Gran Bretagna	241	59 045				(a) 22	1908 (» 315)	4 276				1 346 940	(a) 231	esenti	—					
Svizzera	2 198	538 510				1907 (» 320)	3 204	1 025 280				1906 (» 330)	5 253	1 733 490	1905 (» 320)	4 861	1 555 520			
Stati Uniti	3 267	800 415				1909 (Val. 245)	18 707	4 583 215				826. - Parti staccate di macchine, da cucire. 241 b).								
						1908 (» 245)	17 766	4 352 670				Austria-Ungheria . . .	4	1 420						
						1907 (» 265)	15 934	4 222 510				Francia	10	3 550						
						1906 (» 265)	7 811	2 069 915				Germania	173	61 415						
						1905 (» 250)	2 539	634 750				Gran Bretagna	837	297 435						
824. - Accumulatori elettrici e loro parti me- 240 bis). talliche.						Svizzera	7	2 485												
Francia	77	12 320	500	16.—	8 000	Stati Uniti	70	24 850	1 401	30.—	33 030									
Germania	263	42 080				1909 (Val. 355)	1 101	390 855				1908 (» 355)	1 191	422 805						
Gran Bretagna	123	19 680				1907 (» 350)	1 134	396 900				1906 (» 385)	1 259	484 715						
Paesi Bassi	130	20 800				1905 (» 375)	1 729	648 375				827-a - Parti staccate di altre macchine, di 241 c). ghisa, di ferro o di acciaio, appartenenti a macchine nominate nel trattato con la Svizzera.								
Svizzera	32	5 120				Austria-Ungheria . . .	1 054	73 780				Belgio	954	66 780	18 897	10.—	188 970			
Stati Uniti	4	640				Francia	869	63 830				Germania	10 535	737 450				1 029	11.—	11 319
						Gran Bretagna	2 099	146 930				Paesi Bassi	59	4 130						
						Paesi Bassi	59	4 130				Svizzera	4 785	334 950						
						Svizzera	32	5 120				Stati Uniti	227	15 890						
						Stati Uniti	4	640				1909 (Val. 70)	(d) 20 582	1 440 740						
						1908 (» 70)	38 396	2 687 720												
						1907 (» 70)	31 692	2 218 440												
						1906 (» 70)	27 122	1 898 510												
						1905 (» div.)	50 824	3 249 097												
825. - Parti staccate di macchine dinamo- 241 a). elettriche e di trasformatori di elettricità.																				
Austria-Ungheria . . .	71	22 365																		
Belgio	5	1 575																		
Francia	642	202 230																		
Germania	1 923	605 745																		
Gran Bretagna	317	99 855																		

(a) Legge per Napoli. — (b) Compresi quintali 129 importati temporaneamente per costruzioni e riparazioni navali. — (c) Compresi quintali 5 importati temporaneamente per costruzioni e riparazioni navali. — (d) Compresi quintali 584 importati temporaneamente per la costruzione di caldaie, ecc. e quintali 72 per costruzioni e riparazioni navali.

Segue TAVOLA XIV.

ANALISI DEL COMMERCIO SPECIALE DI IMPORTAZIONE.

PAESI DI PROVENIENZA	QUANTITÀ	VALORE	QUANTITÀ distinte secondo il trattamento di tariffa		Riscossione	PAESI DI PROVENIENZA	QUANTITÀ	VALORE	QUANTITÀ distinte secondo il trattamento di tariffa		Riscossione
			Quantità	Dazio unitario					Quantità	Dazio unitario	
	Quintali	Lire			Lire			Lire			Lire
827-b. - Raschiatoi (râcles) per macchine da 241 c). stampare i tessuti.						828. - Apparecchi per riscaldare, raffinare, 242. distillare, ecc.					
Francia	1	140				Austria-Ungheria.	1 332	333 000			
Svizzera	7	980				Belgio	1 789	447 250			
1909 (Val. 140)	8	1 120	8	7.—	56	Danimarca	26	6 500	29 387	18.—	528 966
1908 (» 140)	126	17 640				Francia	2 603	650 750	45	20.—	300
1907 (» 140)	8	1 120				Germania	20 864	5 216 000	(c) 849	esenti	—
1906 (» 140)	7	980				Gran Bretagna	2 441	610 250			
1905 (» 130)	—	—				Paesi Bassi	84	21 000			
						Svizzera	804	201 000			
						Stati Uniti	308	77 000			
						1909 (Val. 250)	30 251	7 562 750			
						1908 (» 250)	38 379	9 594 759			
						1907 (» 250)	25 358	6 339 500			
						1906 (» 250)	21 552	5 388 000			
						1905 (» 220)	16 789	3 693 580			
827-c. - Tacchetti di cuoio, per telai da tes- 241 c). sere.						829. - Guarniture di scardassi. 244.					
Germania	87	34 800				Austria-Ungheria.	10	41 000			
Gran Bretagna	21	8 400				Belgio	85	93 500			
Paesi Bassi	10	4 000				Francia	44	48 400	1 055	68.—	71 740
Svizzera	124	49 600				Germania	545	509 500	(c) 8	esenti	—
1909 (Val. 400)	242	96 800	242	11.—	2 662	Gran Bretagna	292	321 200			
1908 (» 400)	290	116 000				Svizzera	87	95 700			
1907 (» 400)	368	147 200				1909 (Val. 1 100)	1 063	1 169 300			
1906 (» 550)	98	53 900				1908 (» 1 100)	1 369	2 165 900			
1905 (» 500)	126	63 000				1907 (» 1 100)	1 979	2 176 900			
						1906 (» 1 100)	1 495	1 644 500			
						1905 (» 1 000)	1 353	1 353 000			
827-d. - Parti staccate di macchine, altre. 241 c).						830. - Strumenti scientifici (di ottica, di cal- 243 a)1. colo, di precisione, di osservazione, di chimica, di fisica, di chirurgia, ecc.) costruiti in rame, bronzo, ot- tone o acciaio, muniti di cannoc- chiali, microscopi o di aste o cir- coli graduati, ecc.					
Austria-Ungheria.	2 070	548 550				Austria-Ungheria.	149	521 500			
Belgio	6 024	1 596 360				Belgio	93	325 500			
Danimarca	31	8 215				Francia	909	3 181 500			
Francia	3 126	828 390				Germania	3 028	10 598 000			
Germania	66 016	17 494 240	(b) 100 558	41.—	1 106 138						
Gran Bretagna	49 084	5 057 260	(c) 3 721	esenti	—						
Paesi Bassi	2 388	632 820									
Svezia	15	3 975									
Svizzera	2 163	573 195									
Stati Uniti	3 236	857 540									
1909 (Val. 265)	(a) 104 153	27 600 545									
1908 (» 265)	149 997	39 749 205									
1907 (» 265)	116 480	30 867 200									
1906 (» 265)	90 623	24 015 095									
1905 (» 250)	36 642	9 159 590									

(a) Compresi quintali 36 importati temporaneamente per costruzioni e riparazioni navali e quintali 28 per la costruzione di macchine — (b) Compresi quintali 190 provenienti da demolizione di bastimenti nazionali. — (c) Legge per Napoli.

ANALISI DEL COMMERCIO SPECIALE DI IMPORTAZIONE.

PAESI DI PROVENIENZA	QUANTITÀ	VALORE	QUANTITÀ distinte secondo il trattamento di tariffa		Riscossione	PAESI DI PROVENIENZA	QUANTITÀ	VALORE	QUANTITÀ distinte secondo il trattamento di tariffa		Riscossione
			Quantità	Dazio unitario					Quantità	Dazio unitario	
	Quintali	Lire		Lire	Lire		Quintali	Lire		Lire	Lire
Gran Bretagna	870	3 045 000									
Norvegia	3	40 500									
Paesi Bassi	5	17 500									
Svezia	2	7 000									
Svizzera	117	409 500									
Stati Uniti	261	913 500									
1909 (Val. 3 500)	(a) 5 437	19 029 500	5 263	30.—	157 890						
1908 (» 3 000)	3 772	13 202 000	69	125.—	8 625						
1907 (» 3 500)	4 270	14 945 000	(b) 37	esenti	—						
1906 (» 3 100)	4 399	13 636 900									
1905 (» 3 000)	3 649	10 947 000									
831-a. - Strumenti scientifici (di ottica, di calcolo, di precisione, di osservazione, di chimica, di fisica, di chirurgia, ecc.) costruiti in rame, bronzo, ottone o acciaio, non muniti di alcun istrumento ottico, nè di aste o cerchi graduati.											
Austria-Ungheria	260	520 000									
Belgio	879	1 758 000									
Francia	1 668	3 336 000									
Germania	8 091	16 182 000	12 588	30	377 640						
Gran Bretagna	1 178	2 356 000	511	75	38 325						
Paesi Bassi	15	30 000	(b) 24	esenti	—						
Svezia	18	36 000									
Svizzera	635	1 270 000									
Stati Uniti	405	810 000									
1909 (Val. 2 000)	(c) 13 149	26 298 000									
1908 (» 2 000)	15 652	31 304 000									
1907 (» 2 000)	13 919	27 838 000									
1906 (» div.)	12 800	19 827 200									
1905 (» 1 500)	6 835	10 252 500									
831-b. - Stecche ingessate per medicature.											
Francia	1	160									
Germania	3	480									
1909 (Val. 160)	4	640	4	6.—	24						
1908 (» 160)	—	—									
1907 (» 160)	—	—									
1906 (» 160)	—	—									
1905 (» 150)	—	—									
832. - Strumenti scientifici (di ottica, di calcolo, di precisione, di osservazione, di chimica, di fisica, di chirurgia, ecc.) d'ogni specie, nella costruzione dei quali entra con evidente prevalenza il ferro.											
Austria-Ungheria	38	45 600									
Belgio	505	606 000									
Francia	455	546 000	5 625	30.—	168 750						
Germania	2 616	3 139 200	(b) 36	esenti	—						
Gran Bretagna	857	1 028 400	(c) 4	esenti	—						
Paesi Bassi	9	10 800									
Svizzera	160	192 000									
Stati Uniti	1 037	1 244 400									
1909 (Val. 1 200)	(d) 5 677	6 812 400									
1908 (» 1 200)	6 191	7 429 200									
1907 (» 1 200)	5 294	6 352 300									
1906 (» 1 050)	5 061	5 314 050									
1905 (» 1 000)	4 210	4 210 000									
833. - Contatori da gas.											
Francia	67	17 420									
Germania	73	18 980									
Gran Bretagna	4	1 010									
Svizzera	109	28 340									
1909 (Val. 260)	253	65 780	253	20.—	5 060						
1908 (» 260)	339	83 140									
1907 (» 260)	120	31 200									
1906 (» 260)	141	36 660									
1905 (» 250)	160	40 000									
834. - Apparecchi per le applicazioni di elettricità, del peso di 100 kg. o meno.											
Austria-Ungheria	98	41 160									
Belgio	67	28 140									
Francia	133	55 860									
Germania	2 619	1 099 980									
Gran Bretagna	21	8 820									

(a) Compresi quintali 68 importati temporaneamente per costruzioni e riparazioni navali. — (b) Legge per Napoli. — (c) Compresi quintali 26 importati temporaneamente per costruzioni e riparazioni navali. — (d) Compresi quintali 12 importati temporaneamente per costruzioni e riparazioni navali. — (e) Merce di produzione nazionale reimportata.

Segue TAVOLA XIV.

ANALISI DEL COMMERCIO SPECIALE DI IMPORTAZIONE.

PAESI DI PROVENIENZA	QUANTITÀ	VALORE	QUANTITÀ distinte secondo il trattamento di tariffa		Riscossione	PAESI DI PROVENIENZA	QUANTITÀ	VALORE	QUANTITÀ distinte secondo il trattamento di tariffa		Riscossione
			Quantità	Dazio unitario					Quantità	Dazio unitario	
	Quintali	Lire		Lire	Lire		Cento	Lire		Lire	Lire
Svizzera	281	118 020				Francia	2 891	130 095			
Stati Uniti	176	73 920				Germania	30 977	1 393 965			
1909 (Val. 420)	3 305	1 425 900	3 205	30.—	96 150	Gran Bretagna	123	5 535			
1908 (» 420)	2 781	1 168 020	(a) 190	esenti	—	Paesi Bassi	1 004	45 180			
1907 (» 420)	2 045	858 900				Spagna	343	15 435			
1906 (» 420)	1 512	635 040				Svizzera	1 427	64 215			
1905 (» 400)	1 309	523 600				Stati Uniti	81	3 645			
835. - Apparecchi per le applicazioni di elettricità, di peso superiore a 100 kg.						1909 (Val. 45)	49 405	2 228 225	49 395	5.—	246 975
Austria-Ungheria . . .	25	9 500				1908 (» 45)	40 607	1 827 315	(a) 10	esenti	—
Belgio	65	24 700				1907 (» 45)	25 872	1 163 790			
Francia	31	11 780				1906 (» *)	*	*			
Germania	1 716	652 080	2 663	25.—	66 575	1905 (» *)	*	*			
Gran Bretagna	33	12 540	(a) 124	esenti	—	838-a. - Oro semplicemente laminato in lastre 246 a). dello spessore di 1/2 mm. o più, ma meno di 1 mm., o tirato in fili del diametro di 1 mm. o più, ma meno di 2 mm.					
Svizzera	343	130 340									
Stati Uniti	574	218 120									
1909 (Val. 380)	2 787	1 059 060				Chilogr.					
1908 (» 380)	2 021	767 980				Francia	3	7 650			
1907 (» 380)	1 007	382 660				1909 (Val. 2 550)	3	7 650	3	5	15
1906 (» 380)	1 504	671 520				1908 (» 2 650)	358	948 700			
1905 (» 350)	316	110 600				1907 (» 2 550)	31	79 050			
836. - Lampade elettriche, ad arco. 241 bis a).						1906 (» 2 550)	548	1 397 400			
Austria-Ungheria . . .	43	20 640				1905 (» 2 550)	18	45 900			
Belgio	55	26 400				838-b. - Oro semplicemente laminato in lastre 246 a). di almeno 1 mm. di spessore, o tirato in fili di almeno 2 mm. di diametro.					
Germania	957	459 360	1 119	60.—	67 140						
Gran Bretagna	4	1 920	(a) 34	esenti	—	Francia	471	1 248 150	669	esente	—
Stati Uniti	94	45 420				Germania	142	376 300	4	10.—	40
1909 (Val. 480)	1 158	553 440				Svizzera	60	159 000			
1908 (» 480)	1 254	601 920				1909 (Val. 2 650)	673	1 788 450			
1907 (» 500)	1 433	716 500				1908 (» 2 550)	364	928 200			
1906 (» 500)	969	484 500				1907 (» 2 650)	762	2 019 300			
1905 (» 1.500)	871	1 306 600				1906 (» 2 650)	335	887 750			
837. - Lampade elettriche, a incandescenza. 241 bis b).						1905 (» 2 650)	501	1 327 650			
Austria-Ungheria . . .	Cento										
Belgio	12 414	558 630									
	145	6 525									

(a) Legge per Napoli.

Segue TAVOLA XIV.

ANALISI DEL COMMERCIO SPECIALE DI IMPORTAZIONE.

PAESI DI PROVENIENZA	QUANTITÀ	VALORE	QUANTITÀ distinte secondo il trattamento di tariffa		Riscossione	PAESI DI PROVENIENZA	QUANTITÀ	VALORE	QUANTITÀ distinte secondo il trattamento di tariffa		Riscossione	
			Quantità	Dazio unitario					Quantità	Dazio unitario		
	Chilogr.	Lire		Lire	Lire		Ettoqr.	Lire		Lire	Lire	
Gran Bretagna	16	1 920				Gran Bretagna	45	15 300				
Svizzera	19	2 280				Spagna	16	5 440				
1909 (Val. 120)	612	73 440	612	5.—	3 060	1909 (Val. 340)	611	207 740	611	14.—	8 554	
1908 (» 120)	332	39 840				1908 (» 340)	127	43 180				
1907 (» 120)	458	54 960				1907 (» 340)	553	188 020				
1906 (» 120)	1 464	175 680				1906 (» 340)	232	95 880				
1905 (» 110)	1 547	170 170				1905 (» 340)	221	75 140				
843. - Argento avvolto sulla seta o su altra 247 e). materia tessile.						846. - Lavori di argento, anche dorati, o ar- 249. genteria.						
Francia	959	129 465					Chilogr.					
Germania	29	3 915				Austria-Ungheria	903	207 690				
Gran Bretagna	27	3 645				Belgio	88	20 240				
1909 (Val. 135)	1 015	137 025	(a) 1 349	10.—	43 490	Francia	4 806	1 105 380				
1908 (» 135)	714	96 390				Germania	23 232	5 343 360				
1907 (» 135)	1 117	150 795				Gran Bretagna	2 692	619 160				
1906 (» 135)	932	125 820				Russia	59	13 570				
1905 (» 125)	905	113 125				Spagna	593	136 390				
844. - Argento battuto in fogli. 247 d).							Svizzera	1 004	230 920			
Belgio	31	1 550				Turchia europea	12	2 760				
Francia	104	5 200				Cina	2	460				
Germania	1 034	51 700				Giappone	2	460				
1909 (Val. 50)	1 169	58 450	1 169	5.—	5 845	Hong-Kong	2	460				
1908 (» 50)	1 055	52 750				Stati Uniti	67	15 410				
1907 (» 50)	620	31 000				1909 (Val. 230)	33 462	7 696 260	33 462	9.—	301 158	
1906 (» 50)	1 280	64 000				1908 (» 230)	26 939	6 195 970				
1905 (» 40)	1 560	62 400				1907 (» 230)	28 089	6 460 470				
845. - Oroficeria e vasellame d'oro. 248.							1906 (» 230)	24 863	5 718 490			
	Ettoqr.					1905 (» 225)	24 278	5 462 550				
Austria-Ungheria	14	4 760				847. - Gioielli d'oro, catene e gioielli a ca- 250 a). tena.						
Belgio	60	20 400					Ettoqr.					
Francia	197	66 980				Austria-Ungheria	89	30 260				
Germania	279	94 860				Francia	713	242 420				
(a) Compresi chilogrammi 334 provenienti da contrabbando.						Germania	8 465	2 878 100				
						Malta	8	2 720				

ANALISI DEL COMMERCIO SPECIALE DI IMPORTAZIONE.

PAESI DI PROVENIENZA	QUANTITÀ	VALORE	QUANTITÀ distinte secondo il trattamento di tariffa		Riscossione	PAESI DI PROVENIENZA	QUANTITÀ	VALORE	QUANTITÀ distinte secondo il trattamento di tariffa		Riscossione
			Quantità	Dazio unitario					Quantità	Dazio unitario	
	Ettogr.	Lire		Lire	Lire		Chilogr.	Lire		Lire	Lire
Svizzera	352	119 680									
Tunisia	2	680									
1909 (Val. 340)	9 629	3 273 860	9 629	1.—	9 629	849-a. - Gioielli d'argento, anche dorati: portafogli, portamonete, ecc., di pelle, montati in argento o con fermagli d'argento.					
1908 (» 340)	17 691	6 014 940				Austria-Ungheria . . .	58	4 930			
1907 (» 340)	16 949	5 762 660				Francia	105	8 925			
1906 (» 340)	13 568	4 613 120				Germania	63	5 355			
1905 (» 340)	4 969	1 689 460				Gran Bretagna	10	850			
						Svizzera	6	510			
848-a. - Gioielli d'oro: portafogli, portamonete, ecc., di pelle, montati in oro o con fermaglio d'oro.						1909 (Val. 85)	242	20 570	242	6.—	1 452
	Chilogr.					1908 (» 85)	216	18 360			
Francia	13	1 300				1907 (» 85)	329	27 965			
Germania	22	2 200				1906 (» 75)	376	28 200			
1909 (Val. 100)	35	3 500	35	6.—	210	1905 (» *)	*	*			
1908 (» 100)	33	3 300				849-b. - Gioielli d'argento, anche dorati, altri.					
1907 (» 100)	—	—				250 b).					
1906 (» 100)	9	900				Austria-Ungheria . . .	55	13 750			
1905 (» *)	*	*				Francia	1 503	375 750			
848-b. - Gioielli d'oro, altri.						Germania	4 584	1 196 000			
	Ettogr.					Gran Bretagna	97	24 250			
Austria-Ungheria . . .	243	85 050				Svizzera	215	53 750			
Belgio	15	5 250				Tunisia	1	250			
Francia	3 757	1 314 950				1909 (Val. 250)	6 455	1 613 750	6 455	10.—	64 550
Germania	11 330	3 965 500				1908 (» 250)	5 250	1 312 500			
Gran Bretagna	545	190 750				1907 (» 250)	6 484	1 621 000			
Svizzera	719	251 650				1906 (» 220)	5 041	1 109 020			
Egitto	27	9 450				1905 (» 205)	4 126	845 830			
Tunisia	10	3 500				850. - Orologi da tasca, in casse d'oro.					
Stati Uniti	69	24 150				251 a)1.					
1909 (Val. 350)	16 715	5 850 250	16 715	3.—	50 145						
1908 (» 350)	15 540	5 439 000					Numero				
1907 (» 350)	10 968	3 835 300				Austria-Ungheria . . .	101	4 040			
1906 (» 350)	6 604	2 311 400				Francia	1 468	58 720			
1905 (» 340)	5 520	1 876 800				Germania	606	24 240			

Segue TAVOLA XIV

ANALISI DEL COMMERCIO SPECIALE DI IMPORTAZIONE.

PAESI DI PROVENIENZA	QUANTITÀ	VALORE	QUANTITÀ distinte secondo il trattamento di tariffa		Riscossione	PAESI DI PROVENIENZA	QUANTITÀ	VALORE	QUANTITÀ distinte secondo il trattamento di tariffa		Riscossione	
			Quantità	Dazio unitario					Quantità	Dazio unitario		
												Quantità
	Numero	Lire		Lire	Lire		Numero	Lire		Lire	Lire	
Gran Bretagna	96	3 840				852. - Orologi da tavola, a quadro o a pen- 251 b). dolo, elettrici.						
Svizzera	81 663	3 266 520					Germania	41	820			
Stati Uniti	12	480					Svizzera	30	600			
1909 (Val. 40)	83 946	3 357 840	83 946	1.—	83 946		1909 (Val. 20)	(a) 71	1 420	926	0.50	463
1908 (» 44)	93 629	4 119 076					1908 (» 20)	34	680			
1907 (» 44)	89 406	3 933 864					1907 (» 20)	190	3 800			
1906 (» 44)	51 098	2 248 312					1906 (» 20)	493	9 860			
1905 (» 44)	22 880	1 006 720					1905 (» *)	*	*			
851-a. - Orologi da tasca, in casse d'argento. 251 a)2.							853. - Orologi da tavola, a quadro o a pen- 251 b)1. dolo, altri, non incassati.					
Austria-Ungheria	79	790					Austria-Ungheria	151	2 265			
Francia	2 296	22 960				Belgio	17	255				
Germania	1 713	17 130				Francia	544	8 160				
Svizzera	194 038	1 940 380				Germania	918	13 770				
1909 (Val. 10)	198 126	1 981 260	198 126	0.50	99 063	Gran Bretagna	117	1 755				
1908 (» 10)	290 156	2 901 560				Svizzera	261	3 915				
1907 (» 10)	248 184	2 481 840				Stati Uniti	536	8 040				
1906 (» *)	*	*				1909 (Val. 15)	2 544	38 160	2 544	5.—	12 720	
1905 (» *)	*	*				1908 (» 15)	1 421	21 315				
851-b. - Orologi da tasca, in casse di qual- 251 a)2. siasi altro metallo.						1907 (» 15)	1 591	23 865				
Austria-Ungheria	44	176				1906 (» 15)	1 451	21 765				
Francia	7 085	28 340				1905 (» 15)	2 398	35 970				
Germania	3 259	13 036				854. - Orologi da tavola, a quadro o a pen- 251 b)2. dolo, altri, incassati.						
Gran Bretagna	48	192				Austria-Ungheria	145	3 480				
Svizzera	214 765	859 060				Belgio	19	456				
Stati Uniti	342	1 368				Francia	905	21 720				
1909 (Val. 4)	225 543	902 172	225 543	0.50	112 771	Germania	1 023	24 552				
1908 (» 6)	333 954	2 003 724				Gran Bretagna	158	3 792				
1907 (» 6)	347 511	2 085 066										
1906 (» 8)	628 186	5 025 088										
1905 (» 8)	385 318	3 082 544										

(a) Corrispondenti al peso di chilogrammi 926.

ANALISI DEL COMMERCIO SPECIALE DI IMPORTAZIONE.

PAESI DI PROVENIENZA	QUANTITÀ	VALORE	QUANTITÀ distinte secondo il trattamento di tariffa		Riscossione	PAESI DI PROVENIENZA	QUANTITÀ	VALORE	QUANTITÀ distinte secondo il trattamento di tariffa		Riscossione
			Quantità	Dazio unitario					Quantità	Dazio unitario	
	Numero	Lire		Lire	Lire		Numero	Lire		Lire	Lire
Svizzera	357	8 568				Germania	3 668	25 764			
Stati Uniti	1 196	28 704				Svizzera	303	2 121			
1909 (Val. 24)	(a) 3 808	91 272	3 797	(b) 5.—	18 985	1909 (Val. 7)	5 917	41 419	5 917	2.—	11 834
1908 (» 24)	3 139	75 336				1908 (» 8)	9 282	74 256			
1907 (» 24)	3 778	90 672				1907 (» 8)	7 464	59 712			
1906 (» 24)	2 943	70 632				1906 (» 8)	4 921	39 368			
1905 (» div.)	3 180	56 565				1905 (» 8)	1 692	13 536			
855. - Svegliaresi senza la soneria delle ore. 251 c).						858. - Castelli d'orologi, da torre, da chiesa, ecc. 253 e).					
Austria-Ungheria	93	186				Quintali					
Francia	687	1 374				Austria-Ungheria	5	2 000			
Germania	789	1 478				Francia	18	7 200			
Svizzera	2 8	416				1909 (Val. 400)	23	9 200	23	20.—	460
Stati Uniti	1 101	2 202				1908 (» 450)	25	11 250			
1909 (Val. 2)	2 828	5 656	2 828	1.50	42 420	1907 (» 450)	8	3 600			
1908 (» 3)	3 275	9 825				1906 (» 450)	19	8 550			
1907 (» 3)	5 475	16 425				1905 (» 435)	11	4 785			
1906 (» 3)	4 055	12 165				859-a. - Fornimenti d'orologeria. 254.					
1905 (» div.)	4 353	16 485				Francia	118	377 600			
856. - Castelli d'orologi, da tasca. 253 a).						Germania	919	2 940 800			
Francia	80	360				Svizzera	290	928 000			
Germania	98	441				1909 (Val. 3 200)	1 327	4 246 400	1 327	50.—	66 350
Svizzera	40 933	184 198				1908 (» 3 200)	1 471	4 707 200			
1909 (Val. 4.50)	41 111	184 999	41 111	0.25	10 277	1907 (» 3 200)	1 390	4 448 000			
1908 (» 6.00)	54 534	327 204				1906 (» 3 200)	1 285	4 112 000			
1907 (» 6.00)	34 698	208 188				1905 (» 3 150)	1 444	4 548 600			
1906 (» 6.00)	31 912	191 472				859-b. - Parti staccate di sonerie musicali. 254.					
1905 (» 6.00)	31 434	188 604				Germania	3	3 300			
857. - Castelli d'orologi, da tavola, a quadro 253 b). o a pendolo.						Svizzera	4	4 400			
Austria-Ungheria	33	231				1909 (Val. 1 400)	7	7 700	7	35.—	245
Francia	1 918	18 426				1908 (» 1 400)	1	1 100			
						1907 (» 1 400)	4	4 400			
						1906 (» 1 400)	1	1 100			
						1905 (» *)	*	*			

(a) Compresi numero 6 importati temporaneamente per costruzioni e riparazioni navali. — (b) Oltre il dazio riscosso sulla cassa, esposto alla rispettiva sede.

Segue TAVOLA XIV.

ANALISI DEL COMMERCIO SPECIALE DI IMPORTAZIONE.

PAESI DI PROVENIENZA	QUANTITÀ	VALORE	QUANTITÀ distinte secondo il trattamento di tariffa		Riscossione	PAESI DI PROVENIENZA	QUANTITÀ	VALORE	QUANTITÀ distinte secondo il trattamento di tariffa		Riscossione
			Quantità	Dazio unitario					Quantità	Dazio unitario	
CATEGORIA XIII											
Veicoli											
860. - Carri da strade comuni, coperti, per 181 b). trasporto di masserizie.						863. - Carri da strade comuni, automobili, di 181 a)3. peso superiore a 3000 Kg.					
	Numero	Lire	Lire	Lire		Numero	Lire	Lire	Lire		
Austria-Ungheria	2	6 000				Francia	1	15 000			
Francia	2	6 000				Germania	11	132 500			
Germania	3	9 000				Gran Bretagna	5	72 400			
						Svizzera	10	125 000			
1909 (Val. 3 000)	7	21 000	7	80.—	360	1909 (Val. D.)	27	344 900	27	450.—	12 150
1908 (» 3 000)	10	30 000				1908 (» D.)	20	264 750			
1907 (» 3 000)	4	12 000				1907 (» D.)	30	285 000			
1906 (» 3 000)	—	—				1906 (» D.)	5	55 500			
1905 (» *)	*	*				1905 (» *)	*	*			
861. - Carri da strade comuni, automobili, del 181 a)1. peso di 1000 kg. o meno.						864. - Carri da strade comuni, altri, senza 181 e)1. molle.					
	Quintali										
Francia	7	4 000				Austria-Ungheria	23	6 900			
Germania	3	5 000				Francia	28	8 400			
Gran Bretagna	8	12 000				Germania	14	4 200			
						Svizzera	16	4 800			
1909 (Val. D.)	18	21 000	18	20.—	360	1909 (Val. 300)	81	24 300	81	22.—	1 782
1908 (» D.)	—	—				1908 (» 300)	71	21 300			
1907 (» D.)	15	2 000				1907 (» 300)	73	21 900			
1906 (» D.)	9	12 000				1906 (» 300)	75	22 500			
1905 (» D.)	*	*				1905 (» 300)	68	20 400			
862. - Carri da strade comuni, automobili, del 181 a)2. peso di più di 1000 fino a 3000 Kg.						865. - Carri da strade comuni, altri, con molle. 181 e)2.					
Francia	54	33 600				Austria-Ungheria	7	2 800			
Germania	69	25 000				Francia	9	3 600			
Gran Bretagna	217	135 000				Germania	16	6 400			
Svizzera	280	171 000				Gran Bretagna	8	3 200			
						Svizzera	7	2 800			
1909 (Val. D.)	620	364 600	620	14.—	8 680	1909 (Val. 400)	47	18 800	47	40.—	1 880
1908 (» D.)	102	107 000				1908 (» 400)	38	15 200			
1907 (» D.)	341	208 300				1907 (» 400)	36	14 400			
1906 (» D.)	13	15 000				1906 (» 300)	4	1 200			
1905 (» *)	*	*				1905 (» *)	*	*			

Segue TAVOLA XIV.

ANALISI DEL COMMERCIO SPECIALE DI IMPORTAZIONE.

PAESI DI PROVENIENZA	QUANTITÀ	VALORE	QUANTITÀ distinte secondo il trattamento di tariffa		Riscossione	PAESI DI PROVENIENZA	QUANTITÀ	VALORE	QUANTITÀ distinte secondo il trattamento di tariffa		Riscossione
			Quantità	Dazio unitario					Quantità	Dazio unitario	
	Numero	Lire		Lire	Lire		Numero	Lire		Lire	Lire
871. - Vetture automobili, del peso di più 182 bis)2. di 500 fino a 1000 Kg.						874. - Velocipedi, altri, a due o tre ruote. 1-2 ter b).					
Austria-Ungheria.	14	110 000				Gran Bretagna.	26	22 100			
Francia	78	717 000				Svizzera	20	17 000			
Germania	17	176 500				1909 (Val. 850)	176	149 600	176	80.—	14 080
Gran Bretagna.	3	39 500				1908 (» 800)	178	151 300			
Svizzera	3	30 540				1907 (» 850)	164	130 900			
Stati Uniti.	4	39 000				1906 (» 850)	172	146 200			
						1905 (» 800)	308	246 400			
1909 (Val. D.)	119	1 112 540	119	400.—	47 600	875. - Parti staccate di velocipedi (escluse 182 ter c). quelle greggie, di ferro o di acciaio).					
1908 (» D.)	130	1 471 800				Quintali					
1907 (» D.)	247	2 498 700				Austria-Ungheria.	87	43 500			
1906 (» D.)	453	4 062 812				Belgio	268	184 000			
1905 (» D.)	372	3 678 900				Francia	1 867	933 500			
						Germania]	5 980	2 990 000	9 850	35 —	344 750
						Gran Bretagna.	5 071	862 070	19	42.—	798
						Svizzera	225	38 250			
						Stati Uniti.	28	4 760			
						1909 (Val. 170)	9 869	1 677 730			
						1908 (» 170)	7 541	1 281 970			
						1907 (» 170)	4 348	739 160			
						1906 (» 170)	3 318	564 060			
						1905 (» 150)	3 036	455 400			
872. - Vetture automobili, del peso di più 182 bis)3. di 1000 kg.											
Austria-Ungheria.	3	40 000									
Belgio	1	25 000									
Francia	67	1 184 500									
Germania	38	762 600									
Gran Bretagna.	7	107 000									
Svizzera	13	190 500									
Stati Uniti	3	50 000									
1909 (Val. D.)	132	2 359 600	132	600.—	79 200						
1908 (» D.)	141	2 257 772									
1907 (» D.)	259	4 455 565									
1906 (» D.)	300	4 672 454									
1905 (» D.)	134	1 925 600									
873. - Velocipedi, a motore. 182 ter a).											
Austria-Ungheria.	22	18 700									
Belgio	44	37 400									
Francia	23	19 550									
Germania	41	34 850									
						1909 (Val. 500)	13 596	6 798 000	13 596	100.—	1 359 600
						1908 (» 500)	10 488	5 244 000			
						1907 (» 500)	7 845	3 922 500			
						1906 (» 500)	1 348	674 000			
						1905 (» *)	*	*			

ANALISI DEL COMMERCIO SPECIALE DI IMPORTAZIONE.

PAESI DI PROVENIENZA	QUANTITÀ	VALORE	QUANTITÀ distinte secondo il trattamento di tariffa		Riscossione	PAESI DI PROVENIENZA	QUANTITÀ	VALORE	QUANTITÀ distinte secondo il trattamento di tariffa		Riscossione
			Quantità	Dazio unitario					Quantità	Dazio unitario	
	Quintali	Lire		Lire	Lire		Quintali	Lire		Lire	Lire
876. - Veicoli da ferrovia: carri da merce, co- 245 a). struiti in ferro.						879. - Veicoli da ferrovia: bagagliai e carri 245 b)3. postali.					
Austria-Ungheria.	81	6 075				Belgio	1 221	146 520			
Belgio	8 688	651 600				Germania	9 531	1 143 720			
Francia	824	61 800				1909 (Val. 120)	10 752	1 290 240	10 752	14.—	150 528
Germania	20 965	1 572 375				1908 (" 120)	203	24 360			
Paesi Bassi.	45	3 375				1907 (" 110)	279	30 690			
Svizzera	23	1 725				1906 (" *)	*	*			
Stati Uniti	233	17 475				1905 (" *)	*	*			
1909 (Val. 75)	30 859	2 314 425	30 859	10.—	308 590	880. - Veicoli da ferrovia: carrozze di 1ª classe. 245 b)1.					
1908 (" 75)	48 596	3 644 700				Belgio	509	101 830			
1907 (" 80)	95 266	7 621 280				Francia	87	14 790			
1906 (" 75)	8 930	669 750				Germania	5 483	932 110			
1905 (" 70)	886	62 020				Russia	2 743	466 310			
877. - Veicoli da ferrovia: carri da merce, 245 a). altri, coperti.						881. - Veicoli da ferrovia: carrozze di 2ª classe. 245 b)2.					
Belgio	4 759	309 385				1909 (Val. 170)	8 912	1 515 040	8 912	19.—	169 328
Francia	27	1 755				1908 (" 170)	7 998	1 359 060			
Germania	295	19 175				1907 (" 170)	34 233	5 319 010			
1909 (Val. 65)	5 081	330 265	5 081	10.—	50 810	1906 (" 155)	10 407	1 613 085			
1908 (" 65)	23 486	1 526 590				1905 (" 145)	9 141	1 325 445			
1907 (" 65)	94 170	6 121 050				878. - Veicoli da ferrovia: carri da merce, 245 a). altri, scoperti.					
1906 (" 75)	106 956	8 021 700				Austria-Ungheria.	1 547	85 085			
1905 (" 70)	10 512	735 840				Belgio	6 146	338 030			
878. - Veicoli da ferrovia: carri da merce, 245 a). altri, scoperti.						881. - Veicoli da ferrovia: carrozze di 2ª classe. 245 b)2.					
Austria-Ungheria.	1 547	85 085				Belgio	3 145	503 200			
Belgio	6 146	338 030				Francia	5 981	956 960			
Germania	2 303	126 665				Germania	3 922	627 520			
Egitto	911	50 105				Gran Bretagna.	1 241	198 560			
1909 (Val. 55)	10 907	599 885	10 907	10.—	109 070	Russia.	2 736	437 760			
1908 (" 55)	55 144	3 032 920				Stati Uniti	433	69 280			
1907 (" 55)	254 865	14 017 575				1909 (Val. 160)	17 458	2 798 280	17 458	16.—	279 328
1906 (" 75)	62 391	4 679 325				1908 (" 160)	21 933	3 509 280			
1905 (" 70)	6 132	429 240				1907 (" 125)	15 743	2 518 830			
878. - Veicoli da ferrovia: carri da merce, 245 a). altri, scoperti.						881. - Veicoli da ferrovia: carrozze di 2ª classe. 245 b)2.					
Austria-Ungheria.	1 547	85 085				1906 (" 145)	6 965	1 009 925			
Belgio	6 146	338 030				1905 (" 135)	7 318	987 930			
Germania	2 303	126 665				878. - Veicoli da ferrovia: carri da merce, 245 a). altri, scoperti.					
Egitto	911	50 105				Austria-Ungheria.	1 547	85 085			
1909 (Val. 55)	10 907	599 885	10 907	10.—	109 070	Belgio	6 146	338 030			
1908 (" 55)	55 144	3 032 920				Germania	2 303	126 665			
1907 (" 55)	254 865	14 017 575				Egitto	911	50 105			
1906 (" 75)	62 391	4 679 325				1909 (Val. 55)	10 907	599 885	10 907	10.—	109 070
1905 (" 70)	6 132	429 240				1908 (" 55)	55 144	3 032 920			
878. - Veicoli da ferrovia: carri da merce, 245 a). altri, scoperti.						881. - Veicoli da ferrovia: carrozze di 2ª classe. 245 b)2.					
Austria-Ungheria.	1 547	85 085				1907 (" 55)	254 865	14 017 575			
Belgio	6 146	338 030				1906 (" 75)	62 391	4 679 325			
Germania	2 303	126 665				1905 (" 70)	6 132	429 240			
Egitto	911	50 105				878. - Veicoli da ferrovia: carri da merce, 245 a). altri, scoperti.					
1909 (Val. 55)	10 907	599 885	10 907	10.—	109 070	Austria-Ungheria.	1 547	85 085			
1908 (" 55)	55 144	3 032 920				Belgio	6 146	338 030			
1907 (" 55)	254 865	14 017 575				Germania	2 303	126 665			
1906 (" 75)	62 391	4 679 325				Egitto	911	50 105			
1905 (" 70)	6 132	429 240				1909 (Val. 55)	10 907	599 885	10 907	10.—	109 070
878. - Veicoli da ferrovia: carri da merce, 245 a). altri, scoperti.						881. - Veicoli da ferrovia: carrozze di 2ª classe. 245 b)2.					
Austria-Ungheria.	1 547	85 085				1908 (" 55)	55 144	3 032 920			
Belgio	6 146	338 030				1907 (" 55)	254 865	14 017 575			
Germania	2 303	126 665				1906 (" 75)	62 391	4 679 325			
Egitto	911	50 105				1905 (" 70)	6 132	429 240			
1909 (Val. 55)	10 907	599 885	10 907	10.—	109 070	878. - Veicoli da ferrovia: carri da merce, 245 a). altri, scoperti.					
1908 (" 55)	55 144	3 032 920				Austria-Ungheria.	1 547	85 085			
1907 (" 55)	254 865	14 017 575				Belgio	6 146	338 030			
1906 (" 75)	62 391	4 679 325				Germania	2 303	126 665			
1905 (" 70)	6 132	429 240				Egitto	911	50 105			
878. - Veicoli da ferrovia: carri da merce, 245 a). altri, scoperti.						881. - Veicoli da ferrovia: carrozze di 2ª classe. 245 b)2.					
Austria-Ungheria.	1 547	85 085				1909 (Val. 55)	10 907	599 885	10 907	10.—	109 070
Belgio	6 146	338 030				1908 (" 55)	55 144	3 032 920			
Germania	2 303	126 665				1907 (" 55)	254 865	14 017 575			
Egitto	911	50 105				1906 (" 75)	62 391	4 679 325			
1909 (Val. 55)	10 907	599 885	10 907	10.—	109 070	1905 (" 70)	6 132	429 240			
878. - Veicoli da ferrovia: carri da merce, 245 a). altri, scoperti.						881. - Veicoli da ferrovia: carrozze di 2ª classe. 245 b)2.					
Austria-Ungheria.	1 547	85 085				Austria-Ungheria.	1 547	85 085			
Belgio	6 146	338 030				Belgio	6 146	338 030			
Germania	2 303	126 665				Germania	2 303	126 665			
Egitto	911	50 105				Egitto	911	50 105			
1909 (Val. 55)	10 907	599 885	10 907	10.—	109 070	1909 (Val. 55)	10 907	599 885	10 907	10.—	109 070
1908 (" 55)	55 144	3 032 920				1908 (" 55)	55 144	3 032 920			
1907 (" 55)	254 865	14 017 575				1907 (" 55)	254 865	14 017 575			
1906 (" 75)	62 391	4 679 325				1906 (" 75)	62 391	4 679 325			
1905 (" 70)	6 132	429 240				1905 (" 70)	6 132	429 240			

Segue TAVOLA XIV.

ANALISI DEL COMMERCIO SPECIALE DI IMPORTAZIONE.

PAESI DI PROVENIENZA	QUANTITÀ	VALORE	QUANTITÀ distinte secondo il trattamento di tariffa		Riscossione	PAESI DI PROVENIENZA	QUANTITÀ	VALORE	QUANTITÀ distinte secondo il trattamento di tariffa		Riscossione
			Quantità	Dazio unitario					Quantità	Dazio unitario	
	Quintali	Lire		Lire	Lire		Tonnellate di stazza lorda	Lire		Lire	Lire
882. - Veicoli da ferrovia: carrozze di 3ª classe. 245 b)3.											
Belgio	2 151	258 120				Grecia	42	4 350			
Francia	313	37 560				Paesi Bassi	2	2 000			
Germania	8 692	1 043 040				Svezia	2 451	85 500			
Russia	19 622	2 354 640				Tunisia	5	• 400			
1909 (» 120)	30 778	3 693 360	30 778	14.—	430 892	1909 (Val. D.)	68 550	4 180 625	68 550	esenti	—
1908 (» 120)	101 744	12 209 280				1908 (» D.)	76 253	12 321 525			
1907 (» 120)	42 880	5 143 920				1907 (» D.)	36 366	9 026 275			
1906 (» 115)	5 189	596 735				1906 (» D.)	61 368	10 077 111			
1905 (» 110)	10 933	1 202 630				1905 (» D.)	40 336	6 177 450			
883. - Bastimenti e altri galleggianti desti- 183 a). nati alla navigazione interna sui laghi e sui fiumi.											
Francia	44	48 500				885. - Bastimenti e altri galleggianti, desti- 183 b)1). nati al servizio interno delle rade, dei porti, dei laghi, dei fiumi, ecc. con scafo in ferro o in acciaio.					
Germania	15	4 000				Francia	2	1 800			
Gran Bretagna	6	600				Germania	70	116 000			
Paesi Bassi	85	75 000				Gran Bretagna	39	47 000			
Svizzera	404	142 250				Paesi Bassi	932	463 000			
1909 (Val. D.)	554	265 350	554	esenti	—	Svizzera	17	15 000			
1908 (» D.)	1 297	777 504				Egitto	149	81 600			
1907 (» D.)	51	91 050				Stati Uniti	1	3 000			
1906 (» D.)	72	138 501				1909 (Val. D.)	1 210	727 400	1 210	diversi	74 183
1905 (» D.)	26	76 420				1908 (» D.)	665	378 805			
884. - Bastimenti ed altri galleggianti desti- 183 a). nati alla navigazione, altri.											
Austria-Ungheria	51	15 000				1907 (» D.)	882	606 000			
Francia	6 452	309 250				1906 (» D.)	551	262 580			
Germania	4 007	357 500				1905 (» D.)	89	27 167			
Gran Bretagna	55 540	3 406 625				886. - Bastimenti e altri galleggianti, desti- 183 b)2). nati al servizio interno delle rade, dei porti, dei laghi, dei fiumi, ecc., con scafo in legno, anche misto con ferro o acciaio.					
						Austria-Ungheria	219	29 000			
						Francia	33	50 110			
						Germania	2	6 000			
						Gran Bretagna	15	22 450			

ANALISI DEL COMMERCIO SPECIALE DI IMPORTAZIONE.

PAESI DI PROVENIENZA	QUANTITÀ	VALORE	QUANTITÀ distinte secondo il trattamento di tariffa		Riscossione	PAESI DI PROVENIENZA	QUANTITÀ	VALORE	QUANTITÀ distinte secondo il trattamento di tariffa		Riscossione
			Quantità	Dazio unitario					Quantità	Dazio unitario	
	Tonnellate di stacca lorda	Lire		Lire	Lire		Ettogr.	Lire		Lire	Lire
Norvegia	4	5 000				Gran Bretagna	6	2 015			
Paesi Bassi	2	100				Paesi Bassi	20	220 000			
Egitto	277	87 450				Svizzera	7	4 413			
Tunisia	1	250				1909 (Val. D.)	1 064	21 898 990	1 064	14.—	14 896
Stati Uniti	15	21 550				1908 (» D.)	1 090	16 330 717			
			568	diversi	16 675	1907 (» D.)	1 385	26 757 520			
1909 (Val. D.)	568	221 910	(a) 312	17.50	5 460	1906 (» D.)	1 767	34 600 165			
1908 (» D.)	1 330	230 985				1905 (» D.)	1 726	30 430 833			
1907 (» D.)	1 978	282 470									
1906 (» D.)	1 878	1 250 740									
1905 (» D.)	470	187 040									

CATEGORIA XIV.

Pietre, terre, vasellami, vetri e cristalli

887. - Pietre preziose, greggie.
256.

	Chilogr.	Lire	Lire	Lire
Austria-Ungheria	6	106		
Francia	467	1 053		
Germania	18	1 353		
Svizzera	823	3 208		
1909 (Val. D.)	1 814	5 723	1 314	esenti
1908 (» D.)	1 694	6 660		
1907 (» D.)	1 130	10 215		
1906 (» *)	*	*		
1905 (» *)	*	*		

888. - Pietre preziose, lavorate, fini, o gemme
255 a). propriamente dette.

	Ettogr.	Lire	Lire	Lire
Austria-Ungheria	78	2 007 806		
Belgio	81	1 184 765		
Francia	666	15 355 341		
Germania	206	3 124 650		

889. - Pietre preziose, lavorate, altre.
255 b).

	Chilogr.	Lire	Lire	Lire
Austria-Ungheria	137	3 862		
Francia	36	142 070		
Germania	385	701 714		
Gran Bretagna	22	1 015		
Russia	3	4 700		
Svizzera	7	306		
1909 (Val. D.)	540	853 667	540	9.—
1908 (» D.)	510	1 104 780		
1907 (» D.)	531	775 275		
1906 (» D.)	685	1 806 702		
1905 (» D.)	611	2 384 558		

890. - Marmo greggio.
256.

	Tonnellate	Lire	Lire	Lire
Austria-Ungheria	91	5 915		
Belgio	13	845		
Francia	192	12 480		
Germania	15	975		
Svizzera	695	45 175		
1909 (Val. 65)	1 006	65 390	1 006	esente
1908 (» 65)	1 656	107 640		
1907 (» 65)	768	49 920		
1906 (» 65)	724	47 060		
1905 (» 65)	214	13 910		

(a) Di cui tonnellate di stacca: 209 provenienti da demolizione di bastimenti nazionali e 13 da ricupero di naufragio.

Segue TAVOLA XIV.

ANALISI DEL COMMERCIO SPECIALE DI IMPORTAZIONE.

PAESI DI PROVENIENZA	QUANTITÀ	VALORE	QUANTITÀ distinte secondo il trattamento di tariffa		Riscossione	PAESI DI PROVENIENZA	QUANTITÀ	VALORE	QUANTITÀ distinte secondo il trattamento di tariffa		Riscossione		
			Quantità	Dazio unitario					Quantità	Dazio unitario			
												Quintali	Lire
891. - Alabastro greggio. 257.						894. - Marmo e alabastro, di qualsiasi qualità: 258 bis). in vasi, soprammobili e simili altri oggetti, con ornamenti di metallo.							
Egitto	8	104				Francia	50	1 750					
1909 (Val. 13)	8	104	8	esente	—	1903 (Val. 35)	50	1 750	50	15.—	750		
1908 (» 13)	—	—				1908 (» 35)	54	1 890					
1907 (» 13)	—	—				1907 (» 35)	66	2 310					
1906 (» 13)	—	—				1906 (» 35)	29	1 015					
1905 (» 13)	—	—				1905 (» *)	*	*					
892. - Marmo e alabastro, di qualsiasi qua- 258 a). lità: in tavole della grossezza di 16 centim. e più.						895. - Marmo e alabastro, di qualsiasi qua- 258 c). lità: lavorati in altro modo.							
Austria-Ungheria.	104	884				Austria-Ungheria.	1 665	74 925					
Francia	16	136				Belgio	312	14 040					
Svizzera	9	76				Francia	1 201	54 045					
1909 (Val. 8.50)	129	1 096	129	0.50	64	Germania	990	44 550					
1908 (» 8.50)	564	4 794				Gran Bretagna.	72	3 240	(a) 42 16	0.75	3 162		
1907 (» 8.50)	3 887	33 039				Russia	3	135	(b) 215	esenti	—		
1906 (» 8.50)	249	2 116				Svizzera	50	2 250					
1905 (» 8.50)	3 928	33 338				Cina	24	1 080					
						Egitto	4	180					
						Stati Uniti	62	2 790					
893. - Marmo e alabastro, di qualsiasi qua- 258 b). lità: in statue.						1909 (Val. 45)					4 388	197 235	
Austria-Ungheria.	13	2 400				1908 (» 45)	2 821	126 945					
Belgio	3	1 900				1907 (» 45)	2 674	120 330					
Danimarca.	3	150				1906 (» 45)	2 811	126 495					
Francia	60	33 705				1905 (» 45)	2 166	97 470					
Germania	24	27 425				896. - Pietre per costruzioni, greggie. 259 a).							
Gran Bretagna.	23	8 800				Tonnellate							
Romania	3	2 000				Austria-Ungheria.	13 239	330 975					
Svizzera	10	1 870				Belgio.	111	2 775					
Egitto	2	515				Danimarca.	14	350					
1909 (Val. D.)	141	78 765	141	esenti	—	Francia	782	19 550					
1908 (» D.)	379	141 018				Germania	104	2 600					
1907 (» D.)	90	35 845				Grecia.	331	8 275					
1906 (» D.)	137	34 610				Malta	2 319	57 975					
1905 (» D.)	471	186 025											

(a) Compresi quintali 48 provenienti da demolizione di bastimenti nazionali. — (b) Merce di produzione nazionale reimportata.

ANALISI DEL COMMERCIO SPECIALE DI IMPORTAZIONE.

PAESI DI PROVENIENZA	QUANTITÀ	VALORE	QUANTITÀ distinte secondo il trattamento di tariffa		Riscossione	PAESI DI PROVENIENZA	QUANTITÀ	VALORE	QUANTITÀ distinte secondo il trattamento di tariffa		Riscossione
			Quantità	Dazio unitario					Quantità	Dazio unitario	
	Tonnellate	Lire		Lire	Lire		Tonnellate	Lire		Lire	Lire
Svizzera	1 210	30 250				Spagna	2	160			
Algeria	15	375				Svizzera	555	44 400			
Egitto	1 000	25 000									
1909 (Val. 25)	19 125	478 125	19 125	esenti	—	1909 (Val. 80)	3 606	288 480	3 606	1.—	3 606
1908 (» 25)	27 285	682 125				1908 (» 80)	5 086	406 880			
1907 (» 25)	46 329	1 158 225				1907 (» 70)	5 584	390 880			
1906 (» 25)	26 046	651 150				1906 (» 70)	3 376	236 320			
1905 (» 25)	26 614	665 350				1905 (» 70)	2 525	176 750			
897. - Pietre per costruzioni, in statue. 259 b).						899. - Macine da mulini, di pietra. 259 c).					
Austria-Ungheria	2	320				Austria-Ungheria	47	16 450			
Belgio	1	160				Francia	73	25 550			
Francia	31	4 960				Germania	100	35 000			
Germania	25	4 000				Gran Bretagna	6	2 100			
Gran Bretagna	1	160				Svizzera	12	4 200			
Romania	1	160									
Spagna	6	960				1909 (Val. 350)	238	83 300	2 8	1.—	238
Svezia	1	100				1908 (» 325)	307	99 775			
Svizzera	156	24 960				1907 (» 325)	154	50 050			
Messico	3	480				1906 (» 320)	460	147 200			
Stati Uniti	4	640				1905 (» 320)	866	277 120			
1909 (Val. 160)	231	36 960	231	esenti	—	900. - Macine da mulini, di tritumi di pietra 268 a). agglomerati.					
1908 (» 160)	24	3 840				1909 (Val. 320)	—	—			
1907 (» 160)	19	3 040				1908 (» 325)	9	2 925			
1906 (» 100)	51	5 100				1907 (» 325)	—	—			
1905 (» 100)	43	4 300				1906 (» *)	*	*			
898. - Pietre per costruzioni, segate, scolpite 259 c). o pulite.						901. - Calce cotta o viva. 261 a).					
Austria-Ungheria	368	29 440				Austria-Ungheria	7 683	184 392			
Belgio	54	4 320				Germania	80	1 920			
Danimarca	5	400				Svizzera	3 357	80 568			
Francia	2 090	167 200									
Germania	383	30 640				1909 (Val. 24)	11 120	266 880	11 120	esente	—
Gran Bretagna	124	9 920				1908 (» 25)	7 210	180 250			
Malta	11	880				1907 (» 25)	6 156	153 900			
Paesi Bassi	11	880				1906 (» 25)	7 714	192 850			
Russia	3	240				1905 (» 25)	5 556	138 900			

Segue TAVOLA XIV.

ANALISI DEL COMMERCIO SPECIALE DI IMPORTAZIONE.

PAESI DI PROVENIENZA	QUANTITÀ	VALORE	QUANTITÀ distinte secondo il trattamento di tariffa		Riscossione	PAESI DI PROVENIENZA	QUANTITÀ	VALORE	QUANTITÀ distinte secondo il trattamento di tariffa		Riscossione
			Quantità	Dazio unitario					Quantità	Dazio unitario	
	Tonnellate	Lire		Lire	Lire		Quintali	Lire		Lire	Lire
902. - Calce idraulica. 261 b).						905. - Amianto. 261 a).					
Francia	3 575	110 825				Francia	400	28 630			
1909 (Val. 31)	3 575	110 825	3 575	5.—	17 875	Germania	49	3 430			
1908 (» 33)	7 929	261 657				Svizzera	732	51 240			
1907 (» 35)	1 661	58 135				Altre col. brit. in Africa	251	17 570			
1906 (» 35)	1 255	43 925				Canadà	21 413	1 498 910			
1905 (» 35)	877	30 695				1909 (Val. 70)	22 854	1 599 780	22 854	esente	—
						1908 (» 65)	25 481	1 656 265			
						1907 (» 65)	31 096	2 021 240			
						1906 (» 65)	21 714	1 411 410			
						1905 (» 65)	18 055	1 173 575			
903. - Cementi a presa rapida. 261 b).						906. - Pietre litografiche. 261 a).					
Francia	13 724	563 684				Germania	1 350	14 010			
Svizzera	5	205				Svizzera	100	4 000			
Tunisia	20	820				1909 (Val. 40)	1 450	58 000	1 450	esenti	—
1909 (Val. 41.—)	13 749	563 709	13 749	5.—	68 745	1908 (» 37)	1 835	67 895			
1908 (» 42.50)	13 517	574 472				1907 (» 37)	1 413	52 281			
1907 (» 45.—)	15 452	695 340				1906 (» 35)	964	33 740			
1906 (» 45.—)	11 545	519 525				1905 (» 35)	595	20 825			
1905 (» 45.—)	10 473	471 285				907. - Caolino. 261 a).					
						Tonnellate					
904. - Cementi, altri. 261 b).						Austria-Ungheria . . .	1 815	81 675			
Austria-Ungheria . . .	316	13 272				Belgio	100	4 500			
Francia	7 191	302 022				Francia	712	32 040			
Germania	38	1 596	7 107	12.50	88 838	Germania	799	35 955			
Gran Bretagna	209	8 778	(a) 758	esenti	—	Gran Bretagna	17 726	797 670			
Paesi Bassi	57	2 394	(b) 61	esenti	—	Paesi Bassi	1 661	74 745			
Svizzera	14	588				Stati Uniti	102	4 590			
Tunisia	101	4 242				1909 (Val. 45)	22 915	1 031 175	22 915	esente	—
1909 (Val. 42.—)	7 926	332 892				1908 (» 42)	22 877	960 834			
1908 (» 42.50)	7 489	318 282				1907 (» 42)	16 534	694 428			
1907 (» 45.—)	11 911	535 995				1906 (» 40)	19 218	768 720			
1906 (» 45.—)	6 137	276 165				1905 (» 40)	15 315	612 600			
1905 (» 45.—)	4 447	200 115									

(a) Legge per Napoli. — (b) R. D. 7 febbraio 1909, n. 59.

Segue TAVOLA XIV.

ANALISI DEL COMMERCIO SPECIALE DI IMPORTAZIONE.

PAESI DI PROVENIENZA	QUANTITÀ	VALORE	QUANTITÀ distinte secondo il trattamento di tariffa		Riscossione	PAESI DI PROVENIENZA	QUANTITÀ	VALORE	QUANTITÀ distinte secondo il trattamento di tariffa		Riscossione
			Quantità	Dazio unitario					Quantità	Dazio unitario	
	Quintali	Lire		Lire	Lire		Tonnellate	Lire		Lire	Lire
Russia	18	198				Svizzera	515	14 420			
Spagna	270	2 970				Turchia europea	27	756			
Svizzera	100	1 100				Turchia asiatica	200	5 600			
Turchia europea	4 917	54 087				Algeria	594	16 632			
Tunisia	478	5 258				Tunisia	41	1 148			
Stati Uniti	11	121				Stati Uniti	50 532	1 414 896			
1909 (Val. 11.—)	38 262	420 882	38 262	0.50	19 131	1909 (Val. 28.—)	9 303 506	260 498 168	9 303 506	esente	—
1908 (» 8.50)	37 300	317 050				1908 (» 28.50)	8 452 320	240 391 120			
1907 (» 8.50)	36 605	311 142				1907 (» 31.—)	8 300 439	257 313 609			
1906 (» 8.—)	28 538	228 304				1906 (» 28.—)	7 673 435	214 856 180			
1905 (» 8.—)	32 518	260 144				1905 (» 25.50)	6 437 539	164 157 245			
913. - Grafite. 266.						915. - Carboni preparati per l'elettrotecnica, 267 a). per forni elettrici e per elettrodi di uso industriale.					
Austria-Ungheria	228	11 400					Quintali				
Francia	74	3 700				Austria-Ungheria	2 966	133 470			
Germania	346	17 300				Germania	1 353	60 885			
Gran Bretagna	387	19 350				Svizzera	656	29 520			
Romania	203	10 150				1909 (Val. 45)	4 975	228 875	4 975	3.—	14 925
Turchia europea	116	5 800				1908 (» 50)	7 789	389 450			
Stati Uniti	51	2 550				1907 (» 50)	2 408	120 400			
1909 (Val. 50)	1 405	70 250	1 405	esente	—	1906 (» *)	*	*			
1908 (» 50)	3 833	191 650				1905 (» *)	*	*			
1907 (» 50)	2 673	133 650				916. - Carboni preparati per l'elettrotecnica, per 269 b). lampade elettriche, per pile e per spazzole di macchine dinamo-elet- triche.					
1906 (» 50)	3 607	180 350				Austria-Ungheria	1 086	86 880			
1905 (» 45)	1 066	47 970				Francia	102	8 160			
914. - Carbon fossile naturale o carboniz- 265. zato (coke).						Germania	6 871	549 680			
	Tonnellate					Svizzera	60	4 800			
Austria-Ungheria	69 901	1 957 228				1909 (Val. 80)	8 119	649 520	8 119	10.—	81 190
Belgio	29 493	825 804				1908 (» 95)	7 304	747 080			
Francia	84 768	2 373 504				1907 (» 95)	7 039	668 705			
Germania	109 219	4 738 132				1906 (» *)	*	*			
Gran Bretagna	8 840 935	247 546 180				1905 (» *)	*	*			
Grecia	388	10 864									
Malta	3 909	109 452									
Paesi Bassi	33 815	946 820									
Russia	19 169	566 782									

Segue TAVOLA XIV.

ANALISI DEL COMMERCIO SPECIALE DI IMPORTAZIONE.

PAESI DI PROVENIENZA	QUANTITÀ	VALORE	QUANTITÀ distinte secondo il trattamento di tariffa		Riscossione	PAESI DI PROVENIENZA	QUANTITÀ	VALORE	QUANTITÀ distinte secondo il trattamento di tariffa		Riscossione
			Quantità	Dazio unitario					Quantità	Dazio unitario	
	Tonnellate	Lire		Lire	Lire		Tonnellate	Lire		Lire	Lire
917. - Laterizi: ambrogette greggie. 262 a).						920. - Laterizi: mattoni refrattari comuni, del peso di 5 kg. o più. 262 b)1.					
1909 (Val. 32)	—	—	—	—	—	Austria-Ungheria.	802	48 120			
1908 (» 32)	2	64				Belgio	320	19 200			
1907 (» 32)	3	96				Francia	578	34 680			
1906 (» *)	*	*				Germania	7 685	461 100			
1905 (» *)	*	*				Gran Bretagna.	907	54 420			
						Stati Uniti	18	1 080			
						1909 (Val. 60)	10 810	618 600	10 310	7.50	77 325
						1908 (» 60)	10 351	621 060			
						1907 (» 60)	11 574	694 440			
						1906 (» 60)	3 443	206 520			
						1905 (» *)	*	*			
918. - Laterizi: mattoni ordinari. 262 a).						921. - Laterizi: mattoni refrattari, altri. 262 b)2.					
Austria-Ungheria.	1 283	11 517	1 249	2.50	3 422	Austria-Ungheria.	36	2 700			
Francia	30	270	(a) 407	esenti	—	Belgio	120	9 000	4 374	15.—	85 610
Svizzera	343	3 087				Francia	181	13 575	(b) 6	esenti	—
						Germania	3 817	286 275			
1909 (Val. 9)	1 656	14 904				Gran Bretagna.	218	16 350			
1908 (» 8)	326	6 608				Svizzera	8	600			
1907 (» 8)	550	4 400				1909 (Val. 75)	4 380	328 500			
1906 (» 35)	10 476	366 660				1908 (» 75)	3 093	231 975			
1905 (» *)	*	*				1907 (» 75)	5 549	416 175			
						1906 (» 75)	790	59 250			
						1905 (» *)	*	*			
919. - Laterizi: mattoni refrattari comuni, 262 b)1. di peso inferiore a 5 kg.						922. - Laterizi: mattoni forati. 262 c).					
Austria-Ungheria.	1 791	80 595	40 348	5.—	201 740	Francia	28	700			
Belgio	99	4 455	(b) 649	esenti	—	Svizzera	22	550			
Francia	2 050	92 250				1909 (Val. 25)	50	1 250	50	15.—	750
Germania	14 911	670 995				1908 (» 25)	31	775			
Gran Bretagna.	21 962	988 290				1907 (» 25)	27	675			
Malta	2	90				1906 (» *)	*	*			
Svizzera	7	315				1905 (» *)	*	*			
Federazione australiana.	93	4 185									
Stati Uniti.	82	3 690									
1909 (Val. 45)	40 997	1 844 865									
1908 (» 45)	50 926	2 291 670									
1907 (» 45)	67 818	3 051 810									
1906 (» 45)	33 009	1 485 405									
1905 (» 35)	37 768	1 321 670									

(a) Regime eccezionale. — (b) Legge per Napoli.

Segue TAVOLA XIV

ANALISI DEL COMMERCIO SPECIALE DI IMPORTAZIONE.

PAESI DI PROVENIENZA	QUANTITÀ	VALORE	QUANTITÀ distinte secondo il trattamento di tariffa		Riscossione	PAESI DI PROVENIENZA	QUANTITÀ	VALORE	QUANTITÀ distinte secondo il trattamento di tariffa		Riscossione
			Quantità	Dazio unitario					Quantità	Dazio unitario	
	Tonnellate	Lire		Lire	Lire		Quintali	Lire		Lire	Lire
923. - Laterizi: mattoni verniciati o smaltati. 267 a).						Germania	3 743	56 145			
						Gran Bretagna	13	195			
1909 (Val. 27)	—	—	—	—	—	1909 (Val. 15)	10 964	164 460	40 781	2.—	21 562
1908 (» 25)	68	1 700				1908 (» 15)	8 294	124 410	160	3.—	480
1907 (» *)	*	*				1907 (» 15)	8 196	122 940	(b) 23	esenti	—
1906 (» *)	*	*				1906 (» 15)	6 103	91 545			
1905 (» *)	*	*				1905 (» 15)	5 300	79 500			
924. - Laterizi: tegoli comuni. 262 a).						927-a. - Terre cotte, d'uso comune: stufe e 267 a). parti di stufe.					
Austria-Ungheria	399	5 945				Austria-Ungheria	348	6 264	373	2.50	933
Svizzera	41	615				Francia	158	2 844	203	3.—	609
1909 (Val. 15)	440	6 600	440	2.50	1 400	Svizzera	70	1 260			
1908 (» 16)	649	10 384				1909 (Val. 18)	576	10 368			
1907 (» 15)	63	945				1908 (» 17)	39	663			
1906 (» *)	*	*				1907 (» 16)	155	2 480			
1905 (» *)	*	*				1906 (» 15)	—	—			
						1905 (» 15)	—	—			
925. - Laterizi: embrici alla foggia marsi- 262 c). gliese o parigina.						927-b. - Terre cotte, d'uso comune, altre. 267 a).					
Austria-Ungheria	1 121	41 477	308	15.—	4 620	Austria-Ungheria	2 089	37 602			
Francia	5 701	210 937	(a) 6 594	esenti	—	Belgio	2 161	98 898			
Germania	337	12 469	(b) 269	esenti	—	Francia	10 768	193 824			
Svizzera	12	444				Germania	23 538	423 684	42 568	3.—	127 704
1909 (Val. 37)	7 171	265 827				Gran Bretagna	3 019	54 342	(b) 1 046	esenti	—
1908 (» 36)	904	32 544				Paesi Bassi	184	3 312			
1907 (» 37)	570	21 090				Spagna	32	576			
1906 (» 35)	1 018	35 630				Svizzera	1 437	25 866			
1905 (» 35)	402	14 070				Tunisia	64	1 152			
						Stati Uniti	489	8 802			
926. - Terre cotte, d'uso comune: ambro- 267 a). gette.						1909 (Val. 18)	(c) 48 781	788 058			
	Quintali					1903 (» 17)	43 255	735 335			
Austria-Ungheria	13	195				1907 (» 16)	36 468	583 488			
Francia	7 195	107 925				1906 (» 15)	37 098	556 470			
						1905 (» 15)	32 932	493 980			

(a) R. D. 7 Febbraio 1909, n. 59. — (b) Legge per Napoli. — (c) Compresi quintali 167 importati temporaneamente per costruzioni e riparazioni navali.

ANALISI DEL COMMERCIO SPECIALE DI IMPORTAZIONE.

PAESI DI PROVENIENZA	QUANTITÀ	VALORE	QUANTITÀ distinte secondo il trattamento di tariffa		Riscossione	- PAESI DI PROVENIENZA	QUANTITÀ	VALORE	QUANTITÀ distinte secondo il trattamento di tariffa		Riscossione
			Quantità	Dazio unitario					Quantità	Dazio unitario	
928. - Terre cotte, altre. 267 b).											
Austria-Ungheria	221	7 514				Germania	4 351	100 073			
Belgio	81	2 754				Gran Bretagna	1 001	23 023			
Francia	768	26 112				1909 (Val. 23)	6 773	155 779	(a) 6 800	6.—	40 800
Germania	2 337	79 458				1908 (» 22)	7 748	170 456			
Gran Bretagna	323	10 982				1907 (» 22)	8 503	187 066			
Paesi Bassi	25	850				1906 (» 20)	4 755	95 100			
Svizzera	60	2 040				1905 (» 20)	3 602	72 040			
Giappone	7	238				931. - Grès fini. 268 b).					
Stati Uniti	554	18 836				Austria-Ungheria	9	450			
1909 (Val. 34)	4 876	148 784	4 376	18.—	78 768	Francia	560	28 000			
1908 (» 32)	4 185	133 920				Germania	955	47 750			
1907 (» 31)	3 855	119 505				Gran Bretagna	264	13 200			
1906 (» 30)	3 369	101 070				Svizzera	11	550			
1905 (» 30)	2 565	76 950				Stati Uniti	87	4 350			
929. - Lavori di grafite. 267 bis).						1909 (Val. 50) (b) 1 886 94 800 (c) 1 890 18.— 34 020					
Austria-Ungheria	182	11 830				1908 (» 50)	1 877	93 850			
Francia	19	1 235				1907 (» 48)	1 641	78 768			
Germania	1 800	117 000				1906 (» 45)	1 484	66 730			
Gran Bretagna	3 222	209 430				1905 (» 45)	1 082	48 690			
Stati Uniti	374	24 310				932. - Maioliche: ambrogette anche dipinte 269 a). a più colori.					
1909 (Val. 65)	5 597	868 805	5 597	7.—	39 179	Francia	3 049	76 225			
1908 (» 70)	6 150	430 500				Germania	102	2 550			
1907 (» 65)	5 255	341 575				Spagna	1 061	26 525			
1906 (» 60)	1 615	96 900				1909 (Val. 25)	4 212	105 800	4 212	6.—	25 272
1905 (» *)	*	*				1908 (» 25)	6 682	167 050			
930. - Grès ordinari. 268 a).						1907 (» 25) 5 673 141 835					
Austria-Ungheria	446	10 258				1906 (» 25) 6 573 164 325					
Belgio	383	8 809				1905 (» 20) 4 112 82 240					
Danimarca	18	414				933. - Maioliche bianche o colorate a fondo 269 b). unito.					
Francia	574	13 202				Austria-Ungheria	270	8 100			
						Francia 259 7 770					

(a) Compresi quintali 27 costituiti da recipienti importati pieni di altre merci. — (b) Compreso quintale 1 importato temporaneamente per costruzioni e riparazioni navali. — (c) Compresi quintali 5 costituiti da recipienti importati pieni di altre merci.

Segue TAVOLA XIV.

ANALISI DEL COMMERCIO SPECIALE DI IMPORTAZIONE.

PAESI DI PROVENIENZA	QUANTITÀ	VALORE	QUANTITÀ distinte secondo il trattamento di tariffa		Riscossione	PAESI DI PROVENIENZA	QUANTITÀ	VALORE	QUANTITÀ distinte secondo il trattamento di tariffa		Riscossione
			Quantità	Dazio unitario					Quantità	Dazio unitario	
	Quintali	Lire		Lire	Lire		Quintali	Lire		Lire	Lire
Germania	902	27 060				Giappone	16	928			
Gran Bretagna	2 164	64 920				Stati Uniti	68	3 944			
Paesi Bassi	7	210									
Svizzera	108	3 240				1909 (Val. 58)	11 491	666 478	(b) 11 492	16.—	183 872
Stati Uniti	208	6 240				1908 (» 54)	11 064	597 456			
• 1909 (Val. 30)	3 918	117 540	3 910	10.—	39 100	1907 (» 55)	8 226	452 430			
1908 (» 28)	6 331	177 268	(a) 8	3.—	24	1906 (» 55)	6 273	345 015			
1907 (» 28)	4 631	129 668				1905 (» 50)	5 051	252 550			
1906 (» 28)	11 095	310 660									
1905 (» 28)	8 520	238-560									
934. - Maioliche variamente colorate o al-											
269 c). trimenti decorate.											
Austria-Ungheria	200	10 000				Austria-Ungheria	747	76 194			
Belgio	3	150				Belgio	58	5 916			
Francia	45	2 250				Francia	486	49 572			
Germania	62	3 100	265	14.—	3 710	Germania	5 203	530 706			
Gran Bretagna	107	5 350	(a) 174	3.—	522	Gran Bretagna	1 235	125 970			
Spagna	6	300				Malta	12	1 224			
Svizzera	10	500				Paesi Bassi	24	2 448			
Tunisia	6	300				Svizzera	58	5 916			
1909 (Val. 50)	439	21 950				Cina	3	306			
1908 (» 50)	674	33 700				Giappone	204	20 808			
1907 (» 50)	367	18 350				Algeria	4	408			
1906 (» 50)	374	18 700				Stati Uniti	9	918			
1905 (» 45)	290	13 050									
						1909 (Val. 102)	8 043	820 386	8 043	25.—	201 075
						1908 (» 108)	7 773	839 484			
						1907 (» 110)	7 414	815 540			
						1906 (» 110)	5 518	606 980			
						1905 (» 100)	5 516	551 600			
935. - Terraglie bianche.											
270 a).											
Austria-Ungheria	269	15 602				937. - Porcellane bianche.					
Belgio	113	6 554				271 a).					
Francia	184	10 672				Austria-Ungheria	6 397	729 258			
Germania	7 462	432 796				Belgio	23	2 622			
Gran Bretagna	3 252	188 616				Francia	1 113	126 882			
Paesi Bassi	7	406				Germania	10 200	1 162 800			
Svizzera	120	6 960				Gran Bretagna	321	36 594			

(a) Regime eccezionale. — (b) Compreso quintale 1 costituito da recipienti importati pieni di altre merci.

ANALISI DEL COMMERCIO SPECIALE DI IMPORTAZIONE.

PAESI DI PROVENIENZA	QUANTITÀ	VALORE	QUANTITÀ distinte secondo il trattamento di tariffa		Riscossione	PAESI DI PROVENIENZA	QUANTITÀ	VALORE	QUANTITÀ distinte secondo il trattamento di tariffa		Riscossione
			Quantità	Dazio unitario					Quantità	Dazio unitario	
	Quintali	Lire		Lire	Lire		Quintali	Lire		Lire	Lire
Paesi Bassi.	15	1 710				Paesi Bassi.	31	3 410			
Spagna.	7	798				Svizzera	35	3 850			
Svizzera.	212	24 168				1909 (Val. 110)	923	101 530	923	5.—	4 615
Stati Uniti.	345	39 330				1908 (» 110)	546	60 060			
1909 (Val. 114)	18 633	2 124 162	18 623	16.—	297 968	1907 (» 110)	751	82 610			
1908 (» 116)	19 962	2 315 592	(a) 7	25.—	175	1906 (» 110)	662	72 820			
1907 (» 117)	18 056	2 112 552	(a) 3	esenti	—	1905 (» 110)	355	39 050			
1906 (» 115)	17 236	1 982 140									
1905 (» 110)	11 193	1 231 230									
938. - Porcellane colorate, dorate o altri- 271 b). menti decorate.											
Austria-Ungheria. . . .	1 541	285 085				Austria-Ungheria. . . .	34	850			
Belgio.	3	555				Belgio.	3 033	75 825	5 125	9.—	46 125
Danimarca.	7	1 295				Francia.	351	8 775	(b) 157	esenti	—
Francia.	1 060	196 100				Germania.	327	8 175	(a) 6	esenti	—
Germania.	6 145	1 136 825				Gran Bretagna.	1 543	38 575			
Gran Bretagna.	195	36 075				1909 (Val. 25)	5 288	132 200			
Malta.	4	740	10 774	35.—	377 090	1908 (» 25)	4 992	124 800			
Paesi Bassi.	3	555	(a) 1	esenti	—	1907 (» 25)	3 888	97 200			
Russia.	2	370				1906 (» 22)	5 940	130 680			
Svizzera.	100	18 500				1905 (» 25)	3 312	82 800			
Cina.	6	1 110									
Giappone.	441	81 585									
Egitto.	18	3 330									
Stati Uniti.	1 250	231 250									
1909 (Val. 185)	10 775	1 993 375									
1908 (» 200)	10 097	2 019 400									
1907 (» 200)	8 031	1 606 200									
1906 (» 200)	6 793	1 358 600									
1905 (» 190)	5 924	1 125 560									
939. - Vetrificazioni e smalti, in pani, in bac- 279. chette o in polvere.											
Austria-Ungheria. . . .	282	31 020				Austria-Ungheria. . . .	150	5 400			
Francia.	255	28 050				Belgio.	2 647	95 292	4 229	11.—	46 519
Germania.	320	35 200				Francia.	328	11 808	(b) 217	esenti	—
						Germania.	607	21 852	(a) 11	esenti	—
						Gran Bretagna.	719	25 884			
						Norvegia.	6	216			
						1909 (Val. 36)	4 457	160 452			
						1908 (» 35)	3 625	126 875			
						1907 (» 35)	2 419	84 065			
						1906 (» 32)	12 734	407 488			
						1905 (» 34)	1 081	36 754			

(a) Legge per Napoli. — (b) Merce di produzione nazionale reimportata.

Segue TAVOLA XIV.

ANALISI DEL COMMERCIO SPECIALE DI IMPORTAZIONE.

PAESI DI PROVENIENZA	QUANTITÀ	VALORE	QUANTITÀ distinte secondo il trattamento di tariffa		Riscossione	PAESI DI PROVENIENZA	QUANTITÀ	VALORE	QUANTITÀ distinte secondo il trattamento di tariffa		Riscossione
			Quantità	Dazio unitario					Quantità	Dazio unitario	
	Quintali	Lire		Lire	Lire		Quintali	Lire		Lire	Lire
942. - Lastre di vetro o di cristallo, non pu- 272 a)3. lite, comuni da finestra, che mi- surano più di 200 centimetri.						944. - Lastre di vetro o di cristallo, pulite, 272 c)1. non stagnate, che misurano non più di 160 centimetri.					
Belgio	5 932	284 736	9 983 (a) 10	13.— esenti	129 779	Austria-Ungheria	487	43 830	9 089	22.—	199 958
Francia	2 032	97 536				Belgio	4 916	442 440			
Germania	1 950	93 600				Francia	1 604	144 360			
Gran Bretagna	75	3 600				Germania	1 558	140 220			
Svizzera	4	192				Gran Bretagna	552	49 680			
1909 (Val. 48)	9 993	479 664	Paesi Bassi	4	360						
1908 (» 48)	10 853	520 944	Svizzera	6	540						
1907 (» 48)	8 323	399 504	1909 (Val. 90)	(b) 9 127	821 430						
1906 (» 45)	12 356	556 020	1908 (» 90)	9 808	382 720						
1905 (» 45)	3 515	158 175	1907 (» 90)	7 176	645 840						
						1906 (» 90)	5 202	468 180			
						1905 (» 90)	3 918	352 620			
943-a. - Lastre di vetro, gettate, greggie, con 274 b). rete metallica incorporata, per tet- toie.						945. - Lastre di vetro o di cristallo, pulite, 272 c)2. non stagnate, che misurano più di 160 centimetri.					
Austria-Ungheria	669	40 140	822	8.—	6 576	Austria-Ungheria	251	30 480	22 143	28.—	620 064
Germania	141	8 460				Belgio	14 349	1 721 880			
Gran Bretagna	12	720				Francia	2 624	314 880			
1909 (Val. 60)	822	49 320				Germania	2 834	340 080			
1908 (» 75)	1 884	141 300				Gran Bretagna	2 164	259 680			
1907 (» 75)	2 156	161 700				Paesi Bassi	29	3 480			
1906 (» 70)	388	27 160	Svizzera	15	1 800						
1905 (» *)	*	*	1909 (Val. 120)	(c) 22 269	2 672 280						
			1908 (» 120)	19 775	2 373 000						
			1907 (» 120)	17 557	2 106 840						
			1906 (» 120)	13 997	1 679 640						
			1905 (» 120)	9 426	1 131 120						
943-b. - Lastre di vetro o di cristallo, non pu- 272 b). lite, altre.						946. - Lastre di vetro o di cristallo, preparate 273 a). per la fotografia.					
Austria-Ungheria	1 052	34 560	6 152 (a) 701	8.— esenti	49 216	Belgio	16	5 120			
Belgio	1 196	85 880				Francia	715	228 800			
Francia	3 742	112 260				Germania	126	40 320			
Germania	11	330									
Gran Bretagna	734	22 020									
Paesi Bassi	118	3 540									
1909 (Val. 30)	6 853	205 590									
1908 (» 36)	8 617	310 212									
1907 (» 31)	9 364	290 284									
1906 (» 26)	19 881	516 906									
1905 (» 28)	8 469	237 132									

(a) Legge per Napoli — (b) Compresi quintali 31, importati temporaneamente per la fabbricazione delle luci da specchio e quintali 7, importati temporaneamente per costruzioni navali. — (c) Compresi quintali 126, importati temporaneamente per la fabbricazione delle luci da specchio.

ANALISI DEL COMMERCIO SPECIALE DI IMPORTAZIONE.

PAESI DI PROVENIENZA	QUANTITÀ	VALORE	QUANTITÀ distinte secondo il trattamento di tariffa		Riscossione	PAESI DI PROVENIENZA	QUANTITÀ	VALORE	QUANTITÀ distinte secondo il trattamento di tariffa		Riscossione
			Quantità	Dazio unitario					Quantità	Dazio unitario	
	Quintali	Lire		Lire	Lire		Quintali	Lire		Lire	Lire
Gran Bretagna	137	43 840									
Paesi Bassi	21	6 720									
1909 (Val. 320)	1 015	324 800	1 015	40.—	40 600						
1908 (» 310)	904	280 240									
1907 (» 310)	1 136	352 160									
1906 (» *)	*	*									
1905 (» *)	*	*									
947. - Specchi incorniciati e lastre da specchio, 273 a). che misurano non più di 160 centimetri.											
Austria-Ungheria	24	3 960									
Belgio	51	8 415									
Francia	212	34 980									
Germania	318	52 470									
Gran Bretagna	113	18 645									
Svizzera	9	1 485									
1909 (Val. 165)	727	119 955	727	40.—	29 080						
1908 (» 165)	938	154 770									
1907 (» 160)	870	139 200									
1906 (» 160)	2 143	342 880									
1905 (» 160)	1 794	287 040									
948. - Specchi incorniciati e lastre da specchio, 273 b). che misurano più di 160 centimetri.											
Austria-Ungheria	2	390									
Francia	37	7 215									
Germania	7	1 365	55	50.—	2 750						
Gran Bretagna	5	975	(a) 1	esenti	—						
Russia	2	390									
Svizzera	3	585									
1909 (Val. 195)	56	10 920									
1908 (» 195)	38	7 410									
1907 (» 190)	32	6 080									
1906 (» 190)	30	15 200									
1905 (» 200)	36	7 200									
949. - Vetri d'ottica, greggi. 279.											
1909-1905	—	—									
950. - Lavori di vetro e di cristallo, semplice-274 a). mente soffiati o gettati.											
Austria-Ungheria	23 955	1 149 840									
Belgio	4 851	232 848									
Francia	5 491	263 568									
Germania	36 829	1 767 792									
Gran Bretagna	5 864	281 472									
Malta	158	7 584						(b) 80 040	8.50	680 340	
Paesi Bassi	1 692	81 216						385	12.—	4 620	
Russia	5	240									
Spagna	13	624									
Svizzera	457	21 986									
Tunisia	7	336									
Stati Uniti	316	15 168									
1909 (Val. 48)	79 688	3 822 624									
1908 (» 50)	72 474	3 623 700									
1907 (» 50)	54 330	2 716 500									
1906 (» 45)	39 169	1 763 155									
1905 (» 40)	32 825	1 313 000									
951. - Lavori di vetro e di cristallo, colorati, 274 b). tinti in pasta, arrotati, smerigliati o incisi.											
Austria-Ungheria	13 513	1 216 170									
Belgio	808	72 720									
Danimarca	4	360									
Francia	2 888	259 920									
Germania	19 173	1 185 570									
Gran Bretagna	207	18 630									
Paesi Bassi	452	40 680									
Svizzera	103	9 270									

(a) Merce di produzione nazionale reimportata. — (b) Compresi quintali 787, costituiti da recipienti importati pieni di altre merci.

Segue TAVOLA XIV.

ANALISI DEL COMMERCIO SPECIALE DI IMPORTAZIONE.

PAESI DI PROVENIENZA	QUANTITÀ	VALORE	QUANTITÀ distinte secondo il trattamento di tariffa		Riscossione	PAESI DI PROVENIENZA	QUANTITÀ	VALORE	QUANTITÀ distinte secondo il trattamento di tariffa		Riscossione	
			Quantità	Dazio unitario					Quantità	Dazio unitario		
	Quintali	Lire		Lire	Lire		Quintali	Lire		Lire	Lire	
Tunisia	3	270				953. - Lavori di vetro e di cristallo, muniti 271 d). d'intagli per indicare la spartizione in millimetri o in gradi.						
Stati Uniti	50	4 500										
1909 (Val. 90)	31 201	2 808 090	(a) 31 465	15.—	471 975		Austria-Ungheria	6	600			
1908 (» 95)	32 736	3 109 920	2	18.—	36		Francia	8	800			
1907 (» 95)	25 922	2 462 590					Germania	76	7 600			
1906 (» 90)	32 179	1 996 110					Gran Bretagna	1	100			
1905 (» 80)	18 928	1 514 240										
952-a. - Lavori di vetro vuoto, bianco o di co- 274 c). lore, argentati internamente, ecc.							1909 (Val. 100)	91	9 100	91	30.—	2 730
Austria-Ungheria	343	41 160					1908 (» 100)	94	9 400			
Francia	7	840					1907 (» 100)	91	9 100			
Germania	142	17 030				1906 (» 90)	73	6 570				
Svizzera	3	360				1905 (» 95)	37	3 265				
1909 (Val. 120)	495	59 400	495	12.—	5 940	954. - Bottiglie comuni. 275.						
1908 (» 125)	389	48 625				Austria-Ungheria	18 366	275 400				
1907 (» 120)	278	33 360				Belgio	2	30				
1906 (» 115)	164	18 860				Bulgaria	23	345				
1905 (» 120)	271	32 520				Francia	10 037	150 555				
952-b. - Lavori di vetro e di cristallo, dipinti, 274 e). smaltati, dorati, argentati o altri- menti decorati, altri.						Germania	13 863	207 945	(d) 81 303	4 —	325 212	
Austria-Ungheria	5 253	630 360	(b) 11 555	18.—	207 990	Gran Bretagna	24	360	(e) 79	5.—	395	
Belgio	50	6 000				Malta	186	2 790				
Danimarca	11	1 320				Paesi Bassi	164	2 460				
Francia	887	106 440				Svizzera	1 264	18 960				
Germania	4 597	551 610				Stati Uniti	11	165				
Gran Bretagna	278	33 360	10	25.—	250	1909 (Val. 15)	43 940	659 100				
Paesi Bassi	19	2 280	(c) 11	esenti	—	1908 (» 16)	37 973	607 568				
Russia	6	720				1907 (» 15)	23 950	359 250				
Svizzera	82	9 840				1906 (» 14)	23 813	333 382				
Tunisia	8	960				1905 (» 14)	15 771	220 794				
Stati Uniti	94	11 280				955. - Damigiane. 276.						
1909 (Val. 120)	11 285	1 354 200				Austria-Ungheria	101	2 121				
1908 (» 125)	11 965	1 495 625				Francia	84	1 764				
1907 (» 120)	9 417	1 130 040										
1906 (» 115)	8 658	995 670										
1905 (» 120)	6 819	818 280										

(a) Compresi quintali 266 costituiti da recipienti importati pieni di altre merci. — (b) Compresi quintali 291 costituiti da recipienti importati pieni di altre merci. — (c) Merce di produzione nazionale reimportata. — (d) Compresi quintali 37,363 di bottiglie comuni, importate piene di altre merci. — (e) Recipienti importati pieni di altre merci

Segue TAVOLA XIV.

ANALISI DEL COMMERCIO SPECIALE DI IMPORTAZIONE.

PAESI DI PROVENIENZA	QUANTITÀ	VALORE	QUANTITÀ distinte secondo il trattamento di tariffa		Riscossione	PAESI DI PROVENIENZA	QUANTITÀ	VALORE	QUANTITÀ distinte secondo il trattamento di tariffa		Riscossione	
			Quantità	Dazio unitario					Quantità	Dazio unitario		
	Quintali	Lire		Lire	Lire		Quintali	Lire		Lire	Lire	
Germania	28	588				Svizzera	175	525				
Svizzera	36	756				Egitto	90	270				
1909 (Val. 21)	249	5 229	(a) 872	6.—	5 232	1909 (Val. 3.—)	3 724	11 172	3 724	esente	—	
1908 (» 22)	482	10 604				1908 (» 3.—)	3 410	10 230				
1907 (» 22)	92	2 024				1907 (» 2.50)	3 906	9 765				
1906 (» 20)	125	2 500				1906 (» 2.—)	7 284	14 568				
1905 (» 20)	116	2 320				1905 (» 2.50)	4 758	11 895				
956. - Bottoni di porcellana, di smalto o di vetro.						CATEGORIA XV.						
Austria-Ungheria . . .	110	12 100				Gomma elastica e guttaperca e loro lavori						
Francia	5	550				959. - Gomma elastica e guttaperca, greggia, 358 a). solida o liquida.						
Germania	84	9 240					Quintali	Lire		Lire	Lire	
Svizzera	16	1 760				Austria-Ungheria. . . .	18	23 400				
1909 (Val. 110)	215	23 650	215	50.—	10 750	Belgio	31	40 300				
1908 (» 110)	269	20 590				Francia	5 156	6 702 800				
1907 (» 110)	431	47 410				Germania	546	709 800				
1906 (» 110)	558	61 380				Gran Bretagna	103	133 900				
1905 (» *)	*	*				Svizzera	252	327 600				
957. - Vetri, cristalli e smalti, in conterie, ecc.							Cina	8	10 400			
Austria-Ungheria . . .	476	50 456				Filippine	726	913 800				
Francia	48	5 088	117	30.—	21 519	Giappone	4	5 200				
Germania	237	25 122	8	50.—	400	India britannica e Ceylon	162	210 600				
Gran Bretagna	5	530	(b) 49	esenti	—	Indie orientali olandesi.	1 424	1 851 200				
Svizzera	5	530				Stabilimenti dello Stretto	204	285 200				
Cina	3	318				Altre col. franc. d'Africa	233	302 900				
1909 (Val. 106)	774	82 044				Congo belga	1 903	2 473 900				
1908 (» 105)	594	62 370				America centrale . . .	306	397 800				
1907 (» 110)	419	46 090				Antille britanniche . .	1 444	1 817 200				
1906 (» 110)	537	59 070				Brasile	1 977	2 570 100				
1905 (» 110)	872	95 920				Colombia	497	646 100				
958. - Vetro rotto.							Messico	104	135 200			
Francia	320	960				Stati Uniti	162	210 600				
Germania	112	336				Venezuela	374	486 200				
Gran Bretagna	68	204				Altre contr. d'America .	40	52 000				
Malta	2 659	8 677				1909 (Val. 1 300)	15 674	20 376 200	15 674	esenti	—	
						1908 (» 950)	14 964	14 215 800				
						1907 (» 1 100)	10 168	11 184 800				
						1906 (» 1 250)	11 731	14 663 750				
						1905 (» 1 325)	7 669	10 101 425				

(a) Compresi quintali 623 di damigiane, importate piene di altre merci. — (b) Merce di produzione nazionale reimportata.

Segue TAVOLA XIV

ANALISI DEL COMMERCIO SPECIALE DI IMPORTAZIONE.

PAESI DI PROVENIENZA	QUANTITÀ	VALORE	QUANTITÀ distinte secondo il trattamento di tariffa		Riscossione	PAESI DI PROVENIENZA	QUANTITÀ	VALORE	QUANTITÀ distinte secondo il trattamento di tariffa		Riscossione
			Quantità	Dazio unitario					Quantità	Dazio unitario	
	Quintali	Lire		Lire	Lire		Quintali	Lire		Lire	Lire
960. - Gomma elastica e guttaperca, in fili. 358 c).						963. - Gomma elastica e guttaperca, in fogli 358 d). contenenti fili di metallo o tela metallica.					
Francia	7	21 700				Austria-Ungheria.	15	4 200			
Germania	56	173 600				Belgio	2	560			
Gran Bretagna	208	644 800				Francia	1	280			
Stati Uniti	208	644 800				Germania	57	15 960			
						Gran Bretagna	1	280			
1903 (Val. 3 100)	479	1 484 900	479	75. —	35 925	1909 (Val. 280)	76	21 280	76	40. —	3 040
1908 (» 1 900)	421	799 990				1908 (» 200)	82	16 400			
1907 (» 2 400)	505	1 069 500				1907 (» 225)	66	14 850			
1906 (» 2 360)	426	1 005 360				1906 (» 490)	90	44 100			
1905 (» 2 400)	352	844 800				1905 (» 500)	72	36 000			
961. - Gomma elastica e guttaperca, in fogli 358 b). segati.						964. - Gomma elastica e guttaperca, in fogli 358 e). altri, comprese le lastre d'ebanite					
Austria-Ungheria.	4	10 000				Austria-Ungheria.	10	8 750			
Belgio	8	20 000				Francia	19	16 625			
Francia	93	232 500				Germania	45	39 375			
Germania	271	677 500				Gran Bretagna	1	875			
Gran Bretagna	108	270 000				1909 (Val. 875)	75	65 625	75	50. —	3 750
Svizzera	4	10 000				1908 (» 625)	10	6 250			
Stati Uniti	1	2 500				1907 (» 700)	221	154 700			
						1906 (» *)	*	*			
1909 (Val. 2 500)	489	1 222 500	489	60. —	29 340	1905 (» *)	*	*			
1908 (» 1 900)	365	693 500				965. - Gomma elastica e guttaperca, in tubi di 358 b). foglia segata.					
1907 (» 2 100)	543	1 140 300				Austria-Ungheria.	1	2 900			
1906 (» *)	*	*				Francia	5	14 500			
1905 (» *)	*	*				Germania	14	40 600			
962. - Gomma elastica e guttaperca, in fogli 358 f). misti a tessuti o con inserzione di tessuti.						Gran Bretagna					
Austria-Ungheria	45	21 600				1909 (Val. 2 900)	30	87 000	30	60. —	1 800
Francia	3	1 440				1908 (» 2 100)	30	63 000			
Germania	81	38 880				1907 (» 2 300)	51	117 300			
Gran Bretagna	18	8 640				1906 (» *)	*	*			
						1905 (» *)	*	*			
1909 (Val. 480)	147	70 560	147	60. —	8 820						
1908 (» 300)	99	29 700									
1907 (» 340)	159	54 060									
1906 (» *)	*	*									
1905 (» *)	*	*									

ANALISI DEL COMMERCIO SPECIALE DI IMPORTAZIONE.

PAESI DI PROVENIENZA	QUANTITÀ	VALORE	QUANTITÀ distinte secondo il trattamento di tariffa		Riscossione	PAESI DI PROVENIENZA	QUANTITÀ	VALORE	QUANTITÀ distinte secondo il trattamento di tariffa		Riscossione
			Quantità	Dazio unitario					Quantità	Dazio unitario	
	Quintali	Lire		Lire	Lire		Quintali	Lire		Lire	Lire
966. - Gomma elastica e guttaperca, in tubi 358 f). misti a tessuti o con inserzione di tessuti.						Gran Bretagna	160	400 800			
						Svizzera	11	6 930			
						1909 (Val. 630)	247	155 610	247	60.—	14 820
						1908 (» 450)	252	113 400			
						1907 (» 500)	156	78 000			
						1906 (» *)	*	*			
						1905 (» *)	*	*			
Austria Ungheria	264	145 200									
Belgio	4	2 200									
Francia	59	32 450									
Germania	387	242 850									
Gran Bretagna	97	53 350									
Svizzera	15	8 250									
Stati Uniti	21	11 550									
1909 (Val. 550)	847	465 850	847	60.—	50 820						
1908 (» 390)	1 126	439 140									
1907 (» 430)	986	423 980									
1906 (» *)	*	*									
1905 (» *)	*	*									
967. - Gomma elastica e guttaperca, in tubi, 358 d). altri.											
Austria-Ungheria	55	34 650									
Francia	15	9 450									
Germania	176	110 880									
Gran Bretagna	3	1 890									
Stati Uniti	1	630									
1909 (Val. 630)	250	157 500	250	41.—	10 000						
1908 (» 450)	170	76 500									
1907 (» 500)	133	66 500									
1906 (» 490)	90	44 100									
1905 (» 500)	73	36 500									
968. - Cinghie di trasmissione, di gomma ela- stica e guttaperca, miste a tessuti o con inserzione di tessuti.											
Austria-Ungheria	6	3 780									
Belgio	1	630									
Francia	3	1 890									
Germania	66	41 580									
969. - Tessuti gommati, in pezza, per la fab- bricazione di guarniture di scar- dassi.											
						Francia	3	4 200			
						Gran Bretagna	3	4 200			
						1909 (Val. 1 400)	6	8 400	6	20.—	120.—
						1908 (» 1 000)	3	3 000			
						1907 (» 1 000)	—	—			
						1906 (» *)	*	*			
						1905 (» *)	*	*			
970. - Tessuti gommati in pezza, altri.											
						Austria-Ungheria	186	156 240			
						Francia	2	1 680			
						Germania	61	51 240			
						Gran Bretagna	95	79 800			
						1909 (Val. 840)	344	288 960	344	diversi	34 718
						1908 (» 600)	155	93 000			
						1907 (» 600)	173	106 800			
						1906 (» *)	*	*			
						1905 (» *)	*	*			
971. - Calzature di gomma elastica e gutta- perca, foderate, ricoperte o guar- nite di altra materia.											
						Paia					
						Austria-Ungheria	26 331	181 655			
						Francia	16 905	84 525			
						Germania	26 522	132 610			

Segue TAVOLA XIV.

ANALISI DEL COMMERCIO SPECIALE DI IMPORTAZIONE.

PAESI DI PROVENIENZA	QUANTITÀ	VALORE	QUANTITÀ distinte secondo il trattamento di tariffa		Riscossione	PAESI DI PROVENIENZA	QUANTITÀ	VALORE	QUANTITÀ distinte secondo il trattamento di tariffa		Riscossione
			Quantità	Dazio unitario					Quantità	Dazio unitario	
	Paia	Lire		Lire	Lire		Quintali	Lire		Lire	Lire
Gran Bretagna	10 625	53 125									
Stati Uniti	78 785	393 925									
1909 (Val. 5.—)	159 168	795 840	159 128	1.25	198 910						
1908 (» 4.50)	135 856	611 352	40	2.—	80						
1907 (» 5.45)	134 718	734 213									
1906 (» 5.45)	127 000	692 150									
1905 (» 5.50)	128 300	705 650									
972. - Calzature di gomma elastica e gutta- perca, altre.											
	Quintali										
1909 (Val. 1 200)	—	—	—	—	—						
1908 (» 980)	6	5 880									
1907 (» 980)	—	—									
1906 (» *)	*	*									
1905 (» *)	*	*									
973. - Passamani, nastri e tessuti, elastici. 358 g).											
Austria-Ungheria	135	297 000									
Belgio	17	37 400									
Francia	197	433 400									
Germania	505	1 111 000									
Gran Bretagna	80	176 000									
Svizzera	21	46 200									
Stati Uniti	19	41 800									
1909 (Val. 2 200)	974	2 142 800	974	130.—	126 620						
1908 (» 1 700)	824	1 400 800									
1907 (» 1 700)	459	780 300									
1906 (» 1 860)	364	677 040									
1905 (» 2 000)	328	656 000									
974. - Oggetti di vestiario o da viaggio, di gomma elastica e guttaperca, mi- ste a tessuti.											
Germania	1	2 250									
Gran Bretagna	6	13 500									
1909 (Val. 2 250)	7	15 750	7	diversi	1 541						
1908 (» 1 400)	—	—									
1907 (» 1 500)	1	1 500									
1906 (» *)	*	*									
1905 (» *)	*	*									
975. - Lavori di gomma elastica e guttaperca, 358 b). non nominati, di foglia segata.											
Austria-Ungheria	12	39 600									
Belgio	1	3 300									
Francia	152	501 600									
Germania	410	1 584 000									
Gran Bretagna	40	132 000									
Svizzera	23	75 900									
1909 (Val. 3 900)	708	2 336 400	708	60.—	42 480						
1908 (» 2 100)	866	1 818 600									
1907 (» 2 300)	680	1 564 000									
1906 (» 2 550)	973	2 481 150									
1905 (» 2 600)	886	2 303 600									
976. - Lavori di gomma elastica e guttaperca, 358 f). non nominati, misti a tessuti.											
Austria-Ungheria	324	324 000									
Belgio	44	44 000									
Francia	1 856	1 856 000									
Germania	2 443	2 443 000									
Gran Bretagna	673	673 000									
Svizzera	158	158 000									
Argentina	10	10 000									
Stati Uniti	80	80 000									
1909 (Val. 1 000)	(a) 5 588	5 588 000	5 587	60.—	335 220						
1908 (» 625)	7 286	4 553 750									
1907 (» 700)	7 064	4 944 800									
1906 (» 670)	7 543	5 053 810									
1905 (» 700)	5 090	3 563 000									
977. - Lavori di gomma elastica e guttaperca, 358 e-f). non nominati: pneumatiche per ruote da velocipedi e da vetture, (fasce e camere d'aria).											
Austria-Ungheria	21	48 300									
Belgio	27	62 100									
Francia	1 738	3 997 400									
Germania	1 604	3 689 200									
Gran Bretagna	1 471	3 383 300									

(a) Compreso quintale 1 importato temporaneamente per costruzioni e riparazioni navali.

ANALISI DEL COMMERCIO SPECIALE DI IMPORTAZIONE.

PAESI DI PROVENIENZA	QUANTITÀ	VALORE	QUANTITÀ distinte secondo il trattamento di tariffa		Riscossione	PAESI DI PROVENIENZA	QUANTITÀ	VALORE	QUANTITÀ distinte secondo il trattamento di tariffa		Riscossione
			Quantità	Dazio unitario					Quantità	Dazio unitario	
	Quintali	Lire		Lire	Lire		Quintali	Lire		Lire	Lire
Russia	2	4 600				India britannica e Ceylon	270	62 100			
Svizzera	66	151 800				Turchia asiatica	677	155 710			
			4 867	60.—	292 020	Federazione australiana.	2 439	560 970			
1909 (Val. 2.300)	4 929	11 886 700	62	50.—	3 100	Eritrea	2 049	471 270			
1908 (» 1.450)	642	930 900				Marocco	1 948	448 040			
1907 (» 1.600)	279	446 400				Argentina	8 545	1 965 350			
1906 (» *)	*	*				Canada	6 298	1 448 540			
1905 (» *)	*	*				Stati Uniti	91 131	20 960 130			
									521 226	75.—	39 091 950
278. - Lavori di gomma elastica e guttaperca,						1909 (Val. 230)	(b) 648 341	149 118 480	(c) 1 463	esente	—
358 e). non nominati, altri.						1908 (» 230)	548 380	126 127 400			
						1907 (» 200)	525 058	105 011 600			
Austria-Ungheria	1 054	1 370 200				1906 (» 190)	660 942	125 578 980			
Belgio	16	20 800				1905 (» 185)	601 724	111 818 940			
Francia	651	846 300									
Germania	1 521	1 977 300				980. - Frumento tenero.					
Gran Bretagna	1 166	1 515 800				280.					
Svizzera	46	59 800				Austria-Ungheria	631	138 820			
Stati Uniti	14	18 200				Bulgaria	53	11 660			
			4 467	50.—	223 350	Francia	510	112 200			
1909 (Val. 1.300)	(a) 4 468	5 808 400				Germania	5 214	1 147 080			
1908 (» 800)	3 013	2 410 400				Grecia	804	176 880			
1907 (» 840)	1 680	1 411 200				Portogallo	422	92 840			
1906 (» 980)	1 710	1 675 800				Romania	81 961	18 031 420			
1905 (» 1.000)	1 405	1 405 000				Russia	252 006	55 452 320			
						Spagna	402	88 440	(e) 647 859	75.—	48 589 425
						Svizzera	2	440	(c) 378	esente	—
						Turchia europea	2 861	519 420			
						India britannica e Ceylon	4 928	1 084 160			
						Federazione australiana	51 741	11 383 020			
						Eritrea	816	179 520			
						Marocco	30	6 600			
						Argentina	231 198	50 863 560			
						Bolivia	20	4 400			
						Canada	124	27 280			
						Stati Uniti	50 759	11 166 980			
						1909 (Val. 220)	(d) 684 082	150 487 040			
						1908 (» 210)	241 600	50 736 000			
						1907 (» 180)	407 940	73 429 200			
						1906 (» 170)	712 724	121 163 080			
						1905 (» 175)	569 848	99 723 400			

CATEGORIA XVI.

Cereali, farine, paste e prodotti vegetali
non compresi in altre categorie

979. - Frumento duro.

	Tonnellate	Lire	Lire	Lire
Francia	26	5 980		
Germania	782	179 860		
Grecia	76	17 480		
Malta	17	3 910		
Romania	10 324	2 374 520		
Russia	522 607	120 199 610		
Spagna	1 002	230 460		
Turchia europea	150	34 500		

(a) Compreso quintale 1 importato temporaneamente per costruzioni e riparazioni navali. — (b) Comprese tonnellate 125,652 importate temporaneamente — (c) Eritrea. — (d) Comprese tonnellate 35,796, importate temporaneamente. — (e) Compresa tonnellata 1 da provviste di bordo.

Segue TAVOLA XIV.

ANALISI DEL COMMERCIO SPECIALE DI IMPORTAZIONE.

PAESI DI PROVENIENZA	QUANTITÀ	VALORE	QUANTITÀ distinte secondo il trattamento di tariffa		Riscossione	PAESI DI PROVENIENZA	QUANTITÀ	VALORE	QUANTITÀ distinte secondo il trattamento di tariffa		Riscossione
			Quantità	Dazio unitario					Quantità	Dazio unitario	
	Tonnellate	Lire		Lire	Lire		Tonnellate	Lire		Lire	Lire
981. - Segala. 281.						Francia	294	52 920			
Germania	18 607	3 163 190				Germania	1 353	243 540			
Romania	3 401	578 170				Grecia	74	13 320			
Russia	3 321	564 570				Malta	79	14 220			
Federazione australiana	232	39 440				Paesi Bassi	289	52 020			
Argentina	844	143 480				Romania	63	11 340			
Stati Uniti	1 049	178 330				Russia	2 032	365 760			
						Spagna	446	80 280			
1909 (Val. 170)	(a) 27 454	4 067 180	27 442	45.—	1 234 890	Svizzera	21	3 780			
1908 (» 170)	1 357	230 690				Turchia europea	185	33 300			
1907 (» 160)	1 191	190 560				Turchia asiatica	11	1 980			
1906 (» 145)	5 058	733 395				Eritrea	522	93 960			
1905 (» 145)	6 500	942 500				Marocco	404	72 720			
						1909 (Val. 180)	17 570	3 162 600	4 836	40.—	193 440
						1908 (» 180)	12 394	2 230 920	(c) 12 476	esente	—
						1907 (» 170)	10 431	1 773 270	(d) 258	—	—
						1906 (» 170)	9 344	1 538 480			
						1905 (» 170)	7 566	1 236 220			
982. - Avena. 282.											
Austria-Ungheria	375	69 375				984. - Granturco bianco. 284 a).					
Francia	146	27 010				Austria-Ungheria	87	13 050			
Grecia	527	97 495									
Romania	24 838	4 595 030				1909 (Val. 150)	87	13 050	(e) 87	esente	—
Russia	24 131	4 464 235				1908 (» 140)	34	4 700			
Turchia europea	673	124 505				1907 (» 140)	—	—			
Turchia asiatica	181	33 485				1906 (» 140)	—	—			
Algeria	32	5 920				1905 (» 140)	—	—			
America centrale	28	5 180									
Argentina	37 453	6 929 730				985. - Riso con lolla. 287 a).					
Stati Uniti	25	4 625				Giappone	4	940			
						Indie orientali olandesi.	50	11 750			
1909 (Val. 185)	88 414	16 356 590	(b) 88 415	40.—	3 536 600	Argentina	82	19 270			
1908 (» 185)	65 133	12 050 530									
1907 (» 190)	50 327	9 562 130				1909 (Val. 235)	136	31 960	136	50.—	6 800
1906 (» 180)	69 312	12 476 160				1908 (» 225)	2	450			
1905 (» 175)	39 487	6 910 225				1907 (» 220)	5	1 100			
						1906 (» 220)	—	—			
						1905 (» 220)	—	—			
983. - Orzo. 283.											
Austria-Ungheria	11 700	2 106 000									
Bulgaria	97	17 460									

(a) Compresse tonnellate 12, importate temporaneamente. — (b) Compresa tonnellata 1 da provviste di bordo. — (c) Per la fabbricazione della birra. — (d) Eritrea. — (e) Re. gime eccezionale.

ANALISI DEL COMMERCIO SPECIALE DI IMPORTAZIONE.

PAESI DI PROVENIENZA	QUANTITÀ	VALORE	QUANTITÀ distinte secondo il trattamento di tariffa		Riscossione	PAESI DI PROVENIENZA	QUANTITÀ	VALORE	QUANTITÀ distinte secondo il trattamento di tariffa		Riscossione
			Quantità	Dazio unitario					Quantità	Dazio unitario	
	Tonnellate	Lire		Lire	Lire		Tonnellate	Lire		Lire	Lire
986. - Riso semi-greggio. 287 b).											
Giappone	69	15 300				Svizzera	75	11 625			
India britannica e Ceylon	98	24 930				Turchia europea	3 705	574 275			
Stabilimenti dello Stretto	29	7 335				Turchia asiatica	387	59 985			
1909 (Val. 255)	187	47 685	187	75. —	14 025	Argentina	100 518	15 580 290			
1908 (» 245)	—	—				Stati Uniti	2 253	349 215			
1907 (» 240)	—	—				1909 (Val. 155)	214 805	33 294 775	214 729	11.50	2 469 384
1906 (» 240)	—	—				1908 (» 145)	75 735	10 981 575	(a) 76	esente	—
1905 (» 240)	—	—				1907 (» 135)	71 450	9 645 750			
						1906 (» 135)	220 271	29 736 639			
						1905 (» 140)	149 959	20 994 330			
987. - Riso lavorato. 287 c).						989. - Legumi secchi. 284 b).					
Austria-Ungheria	17	5 695				Austria-Ungheria	12 449	2 987 760			
Germania	273	91 455				Francia	631	151 440			
Svizzera	390	130 650	51	110.—	5 610	Germania	1 229	294 960			
Giappone	3	1 005	(a) 955	50.—	47 750	Gran Bretagna	71	17 040			
India britannica e Ceylon	3	1 005	(b) 11	esente	—	Grecia	148	35 520			
Turchia asiatica	9	3 615				Malta	6	1 440			
Argentina	322	107 870				Paesi Bassi	33	7 920			
1909 (Val. 335)	1 017	310 695				Romania	9 208	2 209 920			
1908 (» 320)	2	640				Russia	11 755	2 821 200			
1907 (» 315)	6	1 390				Spagna	33	7 920			
1906 (» 315)	111	34 965				Turchia europea	1 161	278 640			
1905 (» 315)	515	162 225				Cina	2 019	484 560			
						India britannica e Ceylon	53	12 720			
						Turchia asiatica	2 534	608 160			
						Algeria	27	6 480			
						Egitto	346	83 040			
						Marocco	24	5 760			
						Tripolitania	46	11 040			
						Tunisia	4	960			
						Argentina	8	1 920			
						Brasile	33	7 920			
						Stati Uniti	8	1 920			
988. - Granturco (escluso quello bianco). 284 b).						1909 (Val. 240)					
Austria-Ungheria	932	144 460				1908 (» 230)	59 414	13 665 220	(c) 41 831	11.50	481 056
Bulgaria	197	30 535				1907 (» 225)	26 911	6 054 975			
Francia	117	18 435				1906 (» 225)	22 077	4 967 325			
Grecia	141	21 855				1905 (» 225)	12 102	2 722 950			
Malta	63	9 765									
Romania	89 732	13 908 460									
Russia	16 669	2 583 695									
Serbia	16	2 480									

(a) Regime eccezionale. — (b) Merce di produzione nazionale reimportata. — (c) Compresse tonnellate 5 da provviste di bordo.

Segue TAVOLA XIV.

ANALISI DEL COMMERCIO SPECIALE DI IMPORTAZIONE.

PAESI DI PROVENIENZA	QUANTITÀ	VALORE	QUANTITÀ distinte secondo il trattamento di tariffa		Riscossione	PAESI DI PROVENIENZA	QUANTITÀ	VALORE	QUANTITÀ distinte secondo il trattamento di tariffa		Riscossione
			Quantità	Dazio unitario					Quantità	Dazio unitario	
	Tonnellate	Lire		Lire	Lire		Tonnellate	Lire		Lire	Lire
990. Miglio. 284 b).						Turchia asiatica	250	32 500			
						Argentina	61	7 930			
						1909 (Val. 130)	2 254	293 020	2 254	11.50	25 921
Austria-Ungheria	51	9 435				1908 (» 120)	1 496	179 520			
Francia	63	11 655				1907 (» 120)	1 279	153 480			
Grecia	3	555				1906 (» 120)	2 219	350 280			
Romania	476	88 060				1905 (» 120)	4 235	508 200			
Russia	291	53 835	1 098	11.50	12 527						
Turchia europea	59	10 915	(a) 1	esente	—						
Turchia asiatica	135	24 975				993. - Scagliola. 284 b).					
Eritrea	1	485				Francia	23	6 670			
Marocco	20	3 700				Grecia	30	8 700			
1909 (Val. 185)	1 099	203 315				Russia	8	2 320			
1908 (» 185)	688	127 280				Turchia europea	85	24 650			
1907 (» 185)	1 594	294 390				Turchia asiatica	215	62 350			
1906 (» 185)	1 065	197 025				Marocco	68	19 720			
1905 (» 185)	537	99 345				Tunisia	14	4 060			
						Argentina	225	65 250			
						Stati Uniti	10	2 900			
						1909 (Val. 291)	678	106 620	678	11.50	7 797
991. - Dura. 284 b).						1908 (» 300)	964	239 200			
India britannica e Ceylon	16	1 760				1907 (» 325)	939	305 175			
Turchia asiatica	59	5 500				1906 (» 360)	1 417	510 120			
Egitto	16	1 760				1905 (» 360)	308	290 830			
1909 (Val. 410)	82	9 020	82	11.50	913	994. - Altre granaglie, non nominate. 284 b).					
1908 (» 410)	6	660				Austria-Ungheria	284	48 280			
1907 (» 410)	61	6 710				Francia	18	3 060			
1906 (» 410)	25	2 750				Germania	7	1 190			
1905 (» 410)	304	33 440				Gran Bretagna	7	1 190			
						Svizzera	241	40 970			
						Egitto	2	340			
992. - Spelta e saggina. 284 b).						1909 (Val. 170)	559	95 030	559	11.50	6 429
Bulgaria	277	36 010				1908 (» 160)	639	102 240			
Romania	331	43 030				1907 (» 160)	603	96 480			
Russia	1 053	136 890				1906 (» 160)	37	5 920			
Turchia europea	282	36 660				1905 (» 160)	11	1 760			

(a) Eritrea.

ANALISI DEL COMMERCIO SPECIALE DI IMPORTAZIONE.

PAESI DI PROVENIENZA	QUANTITÀ	VALORE	QUANTITÀ distinte secondo il trattamento di tariffa		Riscossione	PAESI DI PROVENIENZA	QUANTITÀ	VALORE	QUANTITÀ distinte secondo il trattamento di tariffa		Riscossione
			Quantità	Dazio unitario					Quantità	Dazio unitario	
	Tonnellate	Lire		Lire	Lire		Quintali	Lire		Lire	Lire
995. - Castagne. 285.						Egitto	11	385			
						Stati Uniti	3 347	117 145			
							(a) 10 548	369 180	(b) 11 599	11.50	133 388
Austria-Ungheria	3	510				1903 (Val. 35)	16 021	544 714			
Francia	369	62 730				1908 (» 31)	16 541	512 771			
Svizzera	134	22 780				1906 (» 29)	13 665	396 285			
						1905 (» 29)	11 492	333 263			
1909 (Val. 170)	506	86 020	506	esenti	—						
1908 (» 165)	849	140 085									
1907 (» 170)	883	150 110									
1906 (» 170)	738	125 460									
1905 (» 170)	643	109 310									
996. - Patate. 286.						998. - Farina di riso. 288 b).					
						Francia	54	1 390			
Austria-Ungheria	714	60 630				Germania	38	1 330			
Francia	7 779	661 215				Svizzera	5	175			
Germania	160	13 600									
Svizzera	102	8 670				1909 (Val. 35)	97	3 395	97	11. —	1 067
Africa spagnola	4	340				1908 (» 35)	92	3 220			
Tunisia	10	850				1907 (» 33)	101	3 333			
						1906 (» 33)	96	3 168			
1909 (Val. 85)	8 769	745 865	8 769	esenti	—	1905 (» 33)	113	3 729			
1908 (» 85)	1 481	125 885									
1907 (» 85)	1 504	127 840				999. - Farina di segala. 288 c).					
1906 (» 90)	3 697	332 730				Austria-Ungheria	12	330			
1905 (» 90)	3 358	302 229				Germania	103	2 832			
						Svizzera	60	1 650			
						1909 (Val. 27.50)	175	4 812	175	6.50	1 138
997. - Farina di frumento. 288 a).	Quintali					1908 (» 24. —)	195	5 070			
Austria-Ungheria	3 293	115 255				1907 (» 22. —)	60	1 440			
Francia	414	14 400				1906 (» 22.50)	45	1 013			
Germania	19	665				1905 (» 22.50)	22	495			
Gran Bretagna	185	6 475				1000. - Farine di avena e di orzo. 288 d).					
Paesi Bassi	10	350				Austria-Ungheria	5	107			
Russia	2 836	99 260				Francia	17	366			
Spagna	90	3 465				Germania	90	1 935			
Svizzera	334	11 630									

(a) Compresi quintali 45, reimportati a scarico di temporanea esportazione di grano. — (b) Compresi quintali 1,081 provenienti da grano importato temporaneamente, e quintali 15, merce in cabotaggio sprovvista di documenti.

Segue TAVOLA XIV.

ANALISI DEL COMMERCIO SPECIALE DI IMPORTAZIONE.

PAESI DI PROVENIENZA	QUANTITÀ	VALORE	QUANTITÀ distinte secondo il trattamento di tariffa		Riscossione	PAESI DI PROVENIENZA	QUANTITÀ	VALORE	QUANTITÀ distinte secondo il trattamento di tariffa		Riscossione
			Quantità	Dazio unitario					Quantità	Dazio unitario	
	Quintali	Lire		Lire	Lire		Quintali	Lire		Lire	Lire
Gran Bretagna	104	2 236									
Svizzera	75	1 613									
Stati Uniti	66	1 419									
1909 (Val. 21.50)	357	7 676	357	6.—	2 142	Gran Bretagna	4	160			
1908 (» 21.50)	305	6 558				Tunisia	3	120			
1907 (» 20.—)	390	7 800				1909 (Val. 40.—)	7	280	7	15.50	108
1906 (» 18.50)	320	5 920				1908 (» 40.—)	411	16 440			
1905 (» 18.50)	311	5 753				1907 (» 36.—)	108	3 838			
						1906 (» 34.—)	—	—			
						1905 (» 34.—)	—	—			
1001. - Farina di granturco bianco. 288 e).						1004. - Semolino. 289.					
Austria-Ungheria	11	231				Gran Bretagna	4	160			
Germania	22	462				Tunisia	3	120			
1909 (Val. 21.—)	(a) 33	6.3	24	9.50	228	1909 (Val. 40.—)	7	280	7	15.50	108
1908 (» 20.—)	1 023	20 460				1908 (» 40.—)	411	16 440			
1907 (» 18.50)	502	9 287				1907 (» 36.—)	108	3 838			
1906 (» 18.50)	—	—				1906 (» 34.—)	—	—			
1905 (» 18.50)	—	—				1905 (» 34.—)	—	—			
1002. - Farine di altre granaglie, di castagne e di panico. 288 f).						1005. - Crusca. 290.					
Austria-Ungheria	1 671	38 433				Austria-Ungheria	23 801	368 916	(d) 278 421	2.—	556 842
Germania	9	207				Bulgaria	500	7 750	(e) 8 006	esente	—
Gran Bretagna	23	529				Francia	10 128	156 984			
Grecia	6	138				Germania	422	6 541			
Svizzera	53	1 219				Grecia	1 983	30 736			
1909 (Val. 23.—)	(b) 1 762	40 526	91	3.15	287	Malta	8 666	134 823			
1908 (» 22.—)	1 110	24 420				Romania	8 020	124 310			
1907 (» 22.—)	414	9 108				Russia	21 703	336 397			
1906 (» 22.—)	809	17 798				Svizzera	9 423	146 057			
1905 (» 22.—)	733	16 126				Turchia europea	250	3 875			
						Turchia asiatica	19 148	296 794			
						Marocco	240	3 720			
						Tunisia	1 386	21 483			
						Argentina	4 867	75 438			
						Canada	144	2 232			
						Stati Uniti	1 035	16 042			
						1909 (Val. 15.50)	(c) 111 716	1 731 598			
						1908 (» 14.50)	19 633	284 678			
						1907 (» 13.—)	11 494	140 422			
						1906 (» 13.—)	22 569	293 397			
						1905 (» 13.—)	21 059	273 767			
1003. - Farine di semi di lino e di cotone. 288 g).						1006. - Paste di frumento. 291.					
1909 (Val. 35.—)	—	—	—	—	—	Austria-Ungheria	6	276			
1908 (» 30.50)	1	30				Francia	20	920			
1907 (» 29.—)	10	290				Svizzera	64	2 944			
1906 (» 28.—)	—	—									
1905 (» 30.—)	—	—									

(a) Compresi quintali 9 reimportati a scarico di temporanea esportazione di granturco bianco. — (b) Compresi quintali 1.671 reimportati a scarico di temporanea esportazione di granturco giallo. — (c) Compresi quintali 125 reimportati a scarico di temporanea esportazione di cereali. — (d) Compresi quintali 174.836 provenienti da temporanea importazione di cereali. — (e) Regime eccezionale.

ANALISI DEL COMMERCIO SPECIALE DI IMPORTAZIONE.

PAESI DI PROVENIENZA	QUANTITÀ	VALORE	QUANTITÀ distinte secondo il trattamento di tariffa		Riscossione	PAESI DI PROVENIENZA	QUANTITÀ	VALORE	QUANTITÀ distinte secondo il trattamento di tariffa		Riscossione
			Quantità	Dazio unitario					Quantità	Dazio unitario	
	Quintali	Lire		Lire	Lire		Quintali	Lire		Lire	Lire
Tunisia	41	506									
Argentina	70	3 220									
Stati Uniti	5	230									
1909 (Val. 46.—)	176	8 096	(a) 182	16 —	2 912	Francia	404	24 240			
1908 (» 46.—)	564	25 944				Paesi Bassi	258	15 480			
1907 (» 42.—)	81	3 402				Giappone	623	37 380			
1906 (» 39.—)	123	4 797				Indie orientali olandesi.	2 145	128 700			
1905 (» 38.50)	99	3 812				Stabilimenti dello Stretto	52 568	3 151 080			
						Stati Uniti	200	12 000			
1007. - Pane e biscotto di mare. 292.						1909 (Val. 60)	56 198	3 371 880	56 198	6.—	337 188
Austria-Ungheria	29	1 595				1908 (» 60)	57 751	3 465 060			
Francia	126	6 930				1907 (» 60)	65 332	3 922 920			
Germania	34	1 870				1906 (» *)	*	*			
Gran Bretagna	30	1 650				1905 (» *)	*	*			
Svizzera	21	1 155									
1909 (Val. 55)	240	13 200	(b) 251	16.—	4 016	1009. - Amido comune, di riso. 294 a) 1.					
1908 (» 55)	173	9 515				Austria-Ungheria	112	6 720			
1907 (» 52)	193	10 036				1909 (Val. 60)	112	6 720	112	12.—	1 344
1906 (» 50)	166	8 300				1908 (» 60)	62	3 720			
1905 (» 50)	137	6 850				1907 (» 60)	49	2 920			
						1906 (» 60)	152	9 120			
1008-a. - Fecole indigene. 293.						1905 (» 60)	12	720			
Austria-Ungheria	360	11 520				1010-a. - Amido comune, di altra materia. 294 a) 2.					
Belgio	3 407	109 024				Austria-Ungheria	4 585	206 325			
Francia	5 421	173 472				Belgio	349	15 705			
Germania	18 851	693 232				Francia	89	4 005			
Gran Bretagna	1 002	32 064				Germania	10 483	471 735			
Paesi Bassi	127 583	4 092 656				Gran Bretagna	1 215	54 675			
Svizzera	104	3 328				Paesi Bassi	7 295	328 410			
Indie orientali olandesi .	2 519	80 608				Svizzera	960	43 200			
Stabilimenti dello Stretto	9 634	308 288				Stati Uniti	192	8 640			
Stati Uniti	675	21 600				1909 (Val. 45)	25 171	1 132 695	25 171	8.—	201 368
1909 (Val. 32)	169 556	5 425 792	169 556	6.—	1 017 336	1908 (» 45)	25 438	1 144 710			
1908 (» 32)	151 849	4 859 168				1907 (» 45)	23 339	1 275 255			
1907 (» 32)	145 752	4 604 064				1906 (» 45)	17 286	777 870			
1906 (» 32)	228 160	7 301 120				1905 (» 45)	11 336	510 120			
1905 (» 30)	207 615	6 228 450									

(a) Compresi quintali 6 da provviste di bordo. — (b) Compresi quintali 11 da provviste di bordo.

Segue TAVOLA XIV.

ANALISI DEL COMMERCIO SPECIALE DI IMPORTAZIONE.

PAESI DI PROVENIENZA	QUANTITÀ	VALORE	QUANTITÀ distinte secondo il trattamento di tariffa		Riscossione	PAESI DI PROVENIENZA	QUANTITÀ	VALORE	QUANTITÀ distinte secondo il trattamento di tariffa		Riscossione
			Quantità	Dazio unitario					Quantità	Dazio unitario	
	Quintali	Lire		Lire	Lire		Quintali	Lire		Lire	Lire
1010-b. - Colla (« colladin »), per la fabbrica- zione della carta.						1013. - Legumi e ortaggi, freschi. 309 a).					
Francia	21	210				Austria-Ungheria . . .	3 993	103 948			
Germania	240	2 400				Francia	477	12 402			
Paesi Bassi	3	30				Svizzera	130	3 380			
Stati Uniti	10	100				Turchia europea	742	19 292			
						Egitto	2 548	66 248			
1909 (Val. 10)	274	2 740	274	6.—	1 644	Tunisia	38	988			
1908 (» 10)	316	3 160							7 933	esenti	—
1907 (» 10)	142	1 420				1909 (Val. 26)	7 933	206 258			
1906 (» 45)	76	3 420				1908 (» 26)	20 769	539 894			
1905 (» 45)	89	4 005				1907 (» 26)	19 001	494 026			
						1906 (» 26)	14 257	370 682			
						1905 (» 26)	20 491	532 766			
1011. - Amido fino o in scatole. 294 b).						1014. - Ortaggi secchi, preparati per mine- stre o per condimento.					
Austria-Ungheria . . .	4 788	335 160				Germania	25	3 000			
Belgio	1 750	122 500							25	20.—	500
Francia	62	4 340				1909 (Val. 120)	25	3 000			
Germania	228	15 960				1908 (» 120)	6	720			
Gran Bretagna	582	40 740				1907 (» 120)	5	600			
Paesi Bassi	2 230	159 600				1906 (» *)	*	*			
Svizzera	1 186	83 020				1905 (» *)	*	*			
Stati Uniti	440	30 800									
1909 (Val. 70)	11 316	792 120	11 316	15.—	469 740						
1908 (» 70)	13 525	946 750									
1907 (» 70)	13 109	917 630									
1906 (» 70)	12 934	905 380									
1905 (» 70)	10 523	736 610									
1012. - Fiori freschi. 309 b).						1015. - Pomodori freschi. 293.					
Francia	1 286	257 200				Austria-Ungheria . . .	77	693			
						Francia	46	414			
1909 (Val. 200)	1 286	257 200	1 286	esenti	—	Africa spagnola	26	234			
1908 (» 200)	1 202	240 400				Algeria	278	2 502			
1907 (» 200)	1 013	202 600				Egitto	5 870	52 830			
1906 (» 200)	1 253	250 600							6 297	1.—	6 297
1905 (» 200)	1 711	342 200				1909 (Val. 9)	6 297	56 673			
						1908 (» 9)	3 261	29 349			
						1907 (» 8)	4 319	34 552			
						1906 (» 8)	4 572	36 576			
						1905 (» 8)	6 738	53 904			

Segue TAVOLA XIV.

ANALISI DEL COMMERCIO SPECIALE DI IMPORTAZIONE.

PAESI DI PROVENIENZA	QUANTITÀ	VALORE	QUANTITÀ distinte secondo il trattamento di tariffa		Riscossione	PAESI DI PROVENIENZA	QUANTITÀ	VALORE	QUANTITÀ distinte secondo il trattamento di tariffa		Riscossione
			Quantità	Dazio unitario					Quantità	Dazio unitario	
	Quintali	Lire		Lire	Lire		Quintali	Lire		Lire	Lire
1016. - Aranci, anche in acqua salata. 295.						1019. - Uva fresca, da tavola. 297.					
Austria-Ungheria . . .	145	1 450	427	2.—	854	Austria-Ungheria . . .	7	182	170	12.—	2 040
Francia	94	940				2	4.—	8			
Malta	8	80	(a) 31	esenti	—	Spagna	48	1 248			
Turchia asiatica.	73	730				1909 (Val. 26)	170	4 420			
Tripolitania	140	1 400				1908 (» 26)	187	4 862			
						1907 (» 29)	188	5 452			
1909 (Val. 10)	460	4 600				1906 (» 30)	229	6 876			
1908 (» 10)	278	2 780				1905 (» 28)	373	10 444			
1907 (» 10)	366	3 660									
1906 (» 10)	323	3 230									
1905 (» 9)	574	5 166									
1017. - Limoni, anche in acqua salata. 295.						1020. - Uva fresca, da vendemmia. 297.					
Austria Ungheria . . .	125	1 125	150	2.—	300	Austria-Ungheria . . .	744	8 928	(b) 744	esente	—
Tunisia	25	225				126	1 512	126	12 —	1 512	
						1909 (Val. 12)	870	10 440			
1909 (Val. 9)	150	1 350				1908 (» 12)	668	8 016			
1908 (» 9)	35	315				1907 (» 15)	1 350	20 250			
1907 (» 9)	156	1 404				1906 (» 18)	—	—			
1906 (» 9)	558	5 022				1905 (» 17)	—	—			
1905 (» 8)	195	1 560									
1018. - Cedri e cedrati, anche in acqua salata. 296.						1021-a. - Frutte fresche, non nominate. 298.					
Austria-Ungheria . . .	263	10 520	9 789	esenti	—	Austria-Ungheria . . .	3 351	117 285			
Candia	2 490	99 600				51	1 785		Francia	966	33 810
Francia	4 611	184 440				Germania	51	1 735			
Grecia	1 759	70 360				Malta	15	525			
Turchia europea	637	25 480				Montenegro	13	455			
Turchia asiatica	29	1 160				Spagna	7 023	245 805			
						Svizzera	186	6 540			
1909 (Val. 40)	9 789	89 560				Turchia europea	15	525			
1908 (» 40)	3 782	151 280				Federazione australiana	27	945			
1907 (» 35)	11 872	415 520				Africa spagnola	3 933	137 655			
1906 (» 32)	7 734	247 488				Egitto	244	8 540			
1905 (» 31)	13 578	420 188				Tripolitania	68	2 380			

(a) Merce di produzione nazionale reimportata. — (b) Regime eccezionale.

Segue TAVOLA XIV.

ANALISI DEL COMMERCIO SPECIALE DI IMPORTAZIONE.

PAESI DI PROVENIENZA	QUANTITÀ	VALORE	QUANTITÀ distinte secondo il trattamento di tariffa		Riscossione	PAESI DI PROVENIENZA	QUANTITÀ	VALORE	QUANTITÀ distinte secondo il trattamento di tariffa		Riscossione
			Quantità	Dazio unitario					Quantità	Dazio unitario	
	Quintali	Lire		Lire	Lire		Quintali	Lire		Lire	Lire
Tunisia	12	420				Cipro	3 069	39 897			
Stati Uniti.	179	6 265				Samos	12 772	166 086			
1909 (Val. 35)	18 134	564 090	(a) 16 061	1.—	16 064	Turchia asiatica	4 250	55 250			
1908 (» 35)	17 638	617 330	(b) 78	esenti	—	1909 (Val. 43)	36 310	472 030	36 310	3.—	108 930
1907 (» 35)	11 924	417 340				1908 (» 43)	36 989	480 857			
1906 (» 35)	17 535	613 725				1907 (» 43)	25 971	337 623			
1905 (» 30)	11 152	334 560				1906 (» 43)	39 288	510 744			
						19 5 (» 43)	49 830	647 790			
1021-b. - Uva secca, guasta, buona soltanto 298. per usi industriali.						1024. - Pistacchi, col guscio o senza. 301.					
1909 (Val. 15)	—	—	—	—	—	Francia	13	6 500			
1908 (» 16)	112 219	1 683 285				Turchia asiatica	1	500			
1907 (» 16)	214 291	3 428 656				1909 (Val. 500)	14	7 000	14	8.—	112
1906 (» *)	*	*				1908 (» 500)	11	5 500			
1905 (» *)	*	*				1907 (» 600)	10	6 000			
						1906 (» 700)	3	2 100			
1022. - Datteri. 299.						1905 (» 700)	5	3 500			
Austria-Ungheria . . .	1 003	90 270				1025. - Frutte secche: mandorle senza gu- 302 a)1. scio.					
Francia	900	81 000				Austria-Ungheria . . .	307	61 400			
Malta	47	4 230				Francia	663	132 600			
India britannica e Ceylon	53	4 770				Germania	94	18 800			
Persia	581	52 290				Grecia	44	8 800			
Turchia asiatica	664	59 760				Spagna	1 802	374 400			
Algeria	1 417	127 530				Svizzera	104	20 800			
Egitto	959	86 310				Turchia europea	30	61 600			
Tripolitania	898	80 820				India britannica e Ceylon	221	44 200			
Tunisia	6 983	628 470				Turchia asiatica	1 775	355 000			
1909 (Val. 90)	13 505	1 215 450	13 505	2.—	27 010	Egitto	12	2 400			
1908 (» 100)	11 529	1 152 900				1909 (Val. 200)	5 420	1 084 000	5 420	esenti	—
1907 (» 110)	12 278	1 350 580				1908 (» 185)	4 327	800 495			
1906 (» 120)	9 355	1 122 600				1907 (» 190)	3 380	642 200			
1905 (» 120)	11 788	1 414 560				1906 (» 180)	4 309	775 620			
						1905 (» 165)	3 182	525 030			
1023. - Carrube. 300.											
Candia	15 995	207 935									
Grecia	224	2 912									

(a) Compresi quintali 8, merce in cabotaggio sprovvista di documenti.— (b) Regime eccezionale.

ANALISI DEL COMMERCIO SPECIALE DI IMPORTAZIONE.

PAESI DI PROVENIENZA	QUANTITÀ	VALORE	QUANTITÀ distinte secondo il trattamento di tariffa		Riscossione	PAESI DI PROVENIENZA	QUANTITÀ	VALORE	QUANTITÀ distinte secondo il trattamento di tariffa		Riscossione
			Quantità	Dazio unitario					Quantità	Dazio unitario	
	Quintali	Lire		Lire	Lire		Quintali	Lire		Lire	Lire
1026. - Frutte secche: mandorle con guscio. 302 a) 2.						1029. - Frutte secche: nocciole. 302 b).					
Francia	1 900	152 000				Austria-Ungheria . . .	261	18 270			
Portogallo	253	20 640				Francia	866	60 620			
Spagna	2 096	167 680				Grecia	117	8 190	4 719	esenti	—
Turchia europea	6	480				Malta	26	1 820	1 003	10.—	10 030
Turchia asiatica	147	11 760				Spagna	438	30 660			
Tunisia	15	1 200				Turchia europea	347	24 290			
						Turchia asiatica	3 215	225 050			
1909 (Val. 80)	4 422	353 760	4 442	esenti	—	Tunisia	452	31 640			
1908 (» 75)	3 305	247 875									
1907 (» 75)	2 010	150 750				1909 (Val. 70)	5 722	400 540			
1906 (» 75)	1 580	118 500				1908 (» 70)	6 970	487 900			
1905 (» 70)	3 221	225 470				1907 (» 75)	5 149	388 175			
						1906 (» *)	*	*			
1027. - Frutte secche: mandorle di pesca e 302 a). di albicocca.						1030. - Frutte secche: fichi. 302 d).					
Austria-Ungheria . . .	56	6 440				Austria Ungheria . . .	22	990			
Francia	14	1 610				Francia	50	2 250	(a) 513	15.—	7 695
Turchia europea	165	18 975				Grecia	100	4 500	(b) 12	esenti	—
Turchia asiatica	634	72 910				Turchia europea	167	7 515			
						Turchia asiatica	184	8 280			
1909 (Val. 115)	869	90 985	869	esenti	—						
1908 (» 115)	861	99 015				1909 (Val. 45)	523	23 585			
1907 (» 115)	651	74 865				1908 (» 45)	377	16 965			
1906 (» 180)	513	92 340				1907 (» 45)	268	12 060			
1905 (» 165)	248	40 920				1906 (» 45)	335	15 075			
						1905 (» 45)	375	16 875			
1028. - Frutte secche: noci. 302 b).						1031. - Frutte secche: uva. 302 e).					
Austria-Ungheria . . .	502	35 140				Austria-Ungheria . . .	153	7 650			
Francia	890	62 390				Francia	65	3 250			
Grecia	33	2 310	1 683	esenti	—	Grecia	613	30 650			
Svizzera	45	3 150	333	10.—	3 380	Malta	12	600			
Turchia europea	124	8 680				Spagna	2 295	114 750			
Turchia asiatica	427	29 890				Turchia europea	63	3 150			
1909 (Val. 70)	2 021	141 470									
1908 (» 70)	2 332	198 240									
1907 (» 70)	2 337	202 090									
1906 (» 67)	12 738	856 796									
1905 (» 70)	11 963	837 410									

(a) Compresi quintali 2, merce in cabotaggio sprovvista di documenti. — (b) Regime eccezionale.

Segue TAVOLA XIV.

ANALISI DEL COMMERCIO SPECIALE DI IMPORTAZIONE.

PAESI DI PROVENIENZA	QUANTITÀ	VALORE	QUANTITÀ distinte secondo il trattamento di tariffa		Riscossione	PAESI DI PROVENIENZA	QUANTITÀ	VALORE	QUANTITÀ distinte secondo il trattamento di tariffa		Riscossione
			Quantità	Dazio unitario					Quantità	Dazio unitario	
	Quintali	Lire		Lire	Lire		Quintali	Lire		Lire	Lire
Cipro	20	1 000									
Turchia asiatica	6 306	315 300									
1909 (Val. 50)	9 527	476 850	9 527	20. —	190 540						
1908 (» 50)	8 730	436 500									
1907 (» 50)	10 655	532 750									
1906 (» 42)	6 997	293 874									
1905 (» 42)	10 304	432 768									
1032. - Frutte secche: prugne. 302 f).											
Austria-Ungheria	4 203	252 180	12 632	2. —	25 264						
Francia	1 885	113 100		94	10. —	940					
Serbia	3 540	212 400		(a)	5	esenti					
Stati Uniti	3 103	186 180									
1909 (Val. 60)	12 731	768 860									
1908 (» 60)	19 443	1 166 580									
1907 (» 60)	12 861	771 660									
1906 (» 50)	17 931	896 550									
1905 (» 50)	10 689	534 450									
1033-a. - Frutte secche: pignoli col guscio. 302											
1909 (Val. 45)	—	—	—	—	—						
1908 (» *)	*	*									
1907 (» *)	*	*									
1906 (» *)	*	*									
1905 (» *)	*	*									
1033-b. - Frutte secche: pignoli sgusciati. 302 c).											
Spagna	150	27 000									
1909 (Val. 180)	150	27 000	150	esenti	—						
1908 (» 160)	506	32 000									
1907 (» 150)	603	90 450									
1906 (» *)	*	*									
1905 (» *)	*	*									
1034. - Frutte secche, non nominate, oleose. 302 c).											
Austria-Ungheria	230	30 800									
India britannica e Ceylon	59	6 490									
Brasile	10	1 100									
1909 (Val. 110)	349	88 890	349	esenti	—						
1908 (» 110)	430	47 300									
1907 (» 110)	344	37 840									
1906 (» 110)	1 009	110 990									
1905 (» 110)	941	103 510									
1035. - Frutte secche, non nominate, altre. 302 g).											
Austria-Ungheria	41	1 722									
Francia	7	294									
Grecia	6	252									
Spagna	6	252									
India britannica e Ceylon	73	3 066									
Stati Uniti	439	18 438									
1909 (Val. 42)	572	24 024	572	10. —	5 720						
1908 (» 42)	462	19 404									
1907 (» 42)	272	11 424									
1906 (» 42)	285	11 970									
1905 (» 42)	338	14 196									
1036. - Frutte, legumi e ortaggi, nell'aceto, 303 a). nel sale e nell'olio: fagioli, piselli, funghi e asparagi.											
Austria-Ungheria	8	1 040									
Francia	316	41 080									
Germania	24	3 120	349	12. —	4 188						
Gran Bretagna	14	1 820	71	20. —	1 420						
Grecia	44	5 720									
Spagna	14	1 820									
1909 (Val. 130)	420	54 600									
1908 (» 130)	438	56 940									
1907 (» 130)	370	48 100									
1906 (» 130)	286	37 180									
1905 (» 130)	265	34 450									

(a) Regime eccezionale.

ANALISI DEL COMMERCIO SPECIALE DI IMPORTAZIONE.

PAESI DI PROVENIENZA	QUANTITÀ	VALORE	QUANTITÀ distinte secondo il trattamento di tariffa		Riscossione	PAESI DI PROVENIENZA	QUANTITÀ	VALORE	QUANTITÀ distinte secondo il trattamento di tariffa		Riscossione
			Quantità	Dazio unitario					Quantità	Dazio unitario	
	Quintali	Lire		Lire	Lire		Quintali	Lire		Lire	Lire
1037-a. - Pekmez (prugne cotte e concen- 303 a). trate, senza zucchero).						1039. - Conserva di pomodori. 29.					
1903-1905.	—	—	—	—	—	Francia	11	495			
						Malta	5	225			
						Egitto	9	405			
						1909 (Val. 45)	25	1 125	25	25.—	625
						1908 (» 45)	12	540			
						1907 (» 45)	9	405			
						1906 (» 40)	71	2 840			
						1905 (» 40)	—	—			
1037-b. - Frutte, legumi e ortaggi, nell'aceto, 303 a). nel sale e nell'olio: altri.						1040. - Funghi, freschi o secchi, 304.					
Austria-Ungheria	1 669	183 590				Austria-Ungheria	1 482	533 520			
Francia	217	23 870				Francia	598	215 280			
Germania	259	28 490				Germania	63	22 680			
Gran Bretagna	236	25 060				1909 (Val. 360)	2 143	771 480	2 143	10.—	21 430
Grecia	199	21 890				1908 (» 360)	1 747	628 920			
Russia	25	2 750				1907 (» 360)	504	181 440			
Spagna	444	48 840				1906 (» 360)	750	270 000			
Svizzera	179	19 690	1 981	20.—	33.620	1905 (» 360)	1 039	374 040			
Turchia europea	19	2 090	(a) 1 697	2.—	3 394	1041. - Tartufi. 304.					
India britannica e Ceylon	19	2 090				1909 (Val. 1.300)	—	—			
Stabilimenti dello Stretto	288	34 130				1908 (» 1.300)	—	—			
Egitto	41	4 510				1907 (» 1.300)	2	2 600			
Marocco	5	550				1906 (» 1.300)	—	—			
Tunisia	49	5 390.				1905 (» 1.300)	—	—			
Chili	5	550				1042. - Luppolo. 305.					
Stati Uniti	29	3 190				Austria-Ungheria	431	204 425			
1903 (Val. 110)	3 678	404 580				Francia	8	3 400			
1908 (» 110)	3 476	382 360									
1907 (» 110)	5 101	561 110									
1906 (» 110)	2 850	313 500									
1905 (» 110)	2 373	261 030									
1038. - Frutte, legumi e ortaggi, nello spirito 303 b). di vino.											
1903 (Val. 100)	—	—									
1908 (» 100)	1	100									
1907 (» 100)	1	100									
1906 (» 160)	—	—									
1905 (» 160)	—	—									

(a) Regime eccezionale.

Segue TAVOLA XIV.

ANALISI DEL COMMERCIO SPECIALE DI IMPORTAZIONE.

PAESI DI PROVENIENZA	QUANTITÀ	VALORE	QUANTITÀ distinte secondo il trattamento di tariffa		Riscossione	PAESI DI PROVENIENZA	QUANTITÀ	VALORE	QUANTITÀ distinte secondo il trattamento di tariffa		Riscossione
			Quantità	Dazio unitario					Quantità	Dazio unitario	
	Quintali	Lire		Lire	Lire		Quintali	Lire		Lire	Lire
Germania	2 790	1 485 750				Argentina	95 151	3 520 587			
Svizzera	53	22 525				Brasile	930	34 410			
1909 (Val. 425)	3 332	1 416 100	3 332	esente	—	1909 (Val. 37)	462 849	17 125 413	462 849	4.75	2 198 533
1908 (» 300)	2 117	635 100				1908 (» 33)	433 616	14 474 328			
1907 (» 300)	1 728	518 400				1907 (» 31)	416 240	12 903 440			
1906 (» 300)	1 600	480 000				1906 (» 30)	346 188	10 385 640			
1905 (» 300)	1 136	340 800				1905 (» 33)	353 101	11 817 333			
1043. - Semi di ricino. 306 a)1.						1045. - Semi di colza e di ravizzone. 306 a)2.					
Austria-Ungheria.	1 308	36 624				Germania.	16	560			
Francia	3 651	102 228				India britannica e Ceylon	5 195	181 825			
Germania	317	8 876				1909 (Val. 35)	5 211	182 385	5 211	4.75	24 752
Cina.	224	6 272				1908 (» 35)	283	9 905			
India britannica e Ceylon	115 812	3 242 736				1907 (» 35)	3 068	107 380			
Indie orientali olandesi.	1 875	52 500				1906 (» *)	*	*			
Egitto	2 147	60 116				1905 (» *)	*	*			
Eritrea.	170	4 760				1046. - Semi di sesamo e di arachide. 306 a)3.					
Argentina.	1 155	32 340				Austria-Ungheria.	913	36 520			
Brasile.	25	700				Francia	11 994	479 760			
1909 (Val. 28)	126 684	3 547 152	126 684	esenti	—	Germania	51	2 040			
1908 (» 28)	124 491	3 485 748				Paesi Bassi	31	1 240			
1907 (» 28)	119 621	3 349 388				Russia	25	1 000			
1906 (» 28)	102 121	2 859 388				Spagna.	478	19 120			
1905 (» 28)	104 080	2 914 240				Turchia europea	6 929	277 160			
1044. - Semi di lino. 306 a)2.						Cina	129 451	5 178 010			
Austria-Ungheria.	112	4 144				Giappone.	3 764	150 560			
Grecia	111	4 107				India britannica e Ceylon	102 404	4 095 160			
Romania	16	592				Indie orientali olandesi.	42 129	1 685 160			
Svizzera	156	5 772				Turchia asiatica	5 824	232 960			
Turchia europea	31	1 147				Africa tedesca	8	320			
India britannica e Ceylon	342 544	12 674 128				Algeria.	4 630	185 200			
Turchia asiatica	44 328	530 136				Col. brit. non nom. d'Afr.	70	2 800			
Eritrea.	6 205	229 585				Col. franc. non nom. d'Afr.	413	4 520			
Marocco	3 265	120 845				Congo belga	92	3 680			
						Egitto	45	1 800			

ANALISI DEL COMMERCIO SPECIALE DI IMPORTAZIONE.

PAESI DI PROVENIENZA	QUANTITÀ	VALORE	QUANTITÀ distinte secondo il trattamento di tariffa		Riscossione	PAESI DI PROVENIENZA	QUANTITÀ	VALORE	QUANTITÀ distinte secondo il trattamento di tariffa		Riscossione
			Quantità	Dazio unitario					Quantità	Dazio unitario	
Zanzibar	39	1 560		Lire	Lire	Grecia	1 189	33 292		Lire	Lire
Argentina	20	800				Russia	1 053	23 484			
Stati Uniti	83	3 320				Turchia europea	349	9 772			
1909 (Val. 40)	309 093	12 363 720	(a) 309 093	6.—	1 854 570	Cina	48	1 344			
1908 (» 40)	174 722	6 988 880				India britannica e Ceylon	174	4 872			
1907 (» 40)	167 591	6 703 640				Turchia asiatica	347	9 716			
1906 (» 38)	123 104	4 677 952				1909 (Val. 28)	6 359	178 052	6 359	5.—	31 795
1905 (» 33)	179 274	5 916 042				1903 (» 28)	10 567	295 876			
						1907 (» 28)	5 130	143 640			
						1906 (» 28)	3 190	89 320			
						1905 (» 28)	4 419	123 739			
1047. - Semi di senapa. 28 a).						1050. - Semi non nominati: altri. 306 b).					
Austria-Ungheria	90	4 050				Austria-Ungheria	12 034	541 530			
Belgio	30	1 350				Belgio	368	16 560			
Danimarca	40	1 800				Francia	10 552	474 840			
Germania	588	26 460				Germania	6 819	306 855			
Gran Bretagna	116	5 220				Gran Bretagna	816	36 720			
India britannica e Ceylon	418	18 810				Grecia	767	34 515			
1909 (Val. 45)	1 282	57 690	1 282	esenti	—	Paesi Bassi	249	11 205			
1908 (» 45)	600	27 000				Russia	548	24 660			
1907 (» 45)	583	26 235				Svizzera	282	12 690			
1906 (» 40)	165	6 600				Turchia europea	33	1 485			
1905 (» 40)	227	9 080				Filippine	19 227	865 215			
						Indie orientali olandesi.	6 532	293 940			
1048. - Semi di bassia, di stillingia, di palma. 306 b).						Stabilimenti dello Stretto	75 343	3 390 135			
1909 (Val. 25)	—	—	—	—	—	Turchia asiatica	7 026	316 170			
1908 (» 25)	666	16 650				Egitto	13	585			
1907 (» 25)	2 638	67 200				Marocco	19 692	886 140			
1906 (» *)	*	*				Tripolitania	1 756	79 020			
1905 (» *)	*	*				Tunisia	259	11 655			
						Altre contrade d'Africa.	36	1 620			
1049. - Semi non nominati, oleosi. 306 a)4.						Argentina	1 110	49 950			
Austria-Ungheria	559	15 652				Stati Uniti	113	5 355			
Francia	2 431	68 068				1909 (Val. 45)	163 581	7 331 145	163 581	esenti	—
Germania	23	644				1908 (» 45)	169 653	7 631 395			
Gran Bretagna	186	5 208				1907 (» 45)	100 808	4 536 360			
						1906 (» 45)	111 318	5 009 310			
						1905 (» 45)	148 551	6 684 795			

(a) Compresi quintali 2, merce in cabotaggio sprovvista di documenti.

Segue TAVOLA XIV.

ANALISI DEL COMMERCIO SPECIALE DI IMPORTAZIONE.

PAESI DI PROVENIENZA	QUANTITÀ	VALORE	QUANTITÀ distinte secondo il trattamento di tariffa		Riscossione	PAESI DI PROVENIENZA	QUANTITÀ	VALORE	QUANTITÀ distinte secondo il trattamento di tariffa		Riscossione
			Quantità	Dazio unitario					Quantità	Dazio unitario	
	Quintali	Lire		Lire	Lire		Quintali	Lire		Lire	Lire
1051. - Noci di cocco. 302 bis).											
India britannica e Ceylon	77	2 340				Svizzera	5 522	55 220			
Stabilimenti dello Stretto	108	3 240				Turchia europea	187	1 870			
America centrale	25	750				Algeria	40 309	403 090.			
						Marocco	977	9 770			
1909 (Val. 30)	210	6 300	210	esenti	—	Tunisia	10 768	107 680			
1908 (» 30)	149	4 470				Argentina	765	7 650			
1907 (» 30)	243	7 260							86 323	esente	—
1906 (» 30)	97	2 910				1909 (Val. 10)	86 323	863 230			
1905 (» 30)	—	—				1908 (» 10)	94 293	942 930			
						1907 (» 10)	29 302	293 020			
						1906 (» 8)	13 487	107 896			
						1905 (» 8)	16 044	128 352			
1052. - Pannelle di noce e di altre materie. 308.						1054. - Prodotti vegetali non nominati. 309 b).					
Austria-Ungheria	35 286	458 458				Austria-Ungheria	6 772	101 580			
Francia	20 452	265 876				Belgio	1 276	19 140			
Germania	112	1 456				Francia	48 698	730 470			
Gran Bretagna	51	663				Germania	29 200	438 000			
Russia	1 557	20 241				Gran Bretagna	8 420	121 800			
Svizzera	393	5 174				Grecia	14	210			
Turchia europea	509	6 617				Malta	28	420			
India britannica e Ceylon	701	9 113				Paesi Bassi	491	7 365			
Egitto	105	1 365				Romania	200	3 000			
Argentina	504	6 552				Spagna	278	4 170			
Stati Uniti	672	8 736				Svizzera	2 806	42 090			
						Turchia europea	354	5 310			
1909 (Val. 13)	60 327	784 251	60 327	esenti	—	Cina	11 559	173 385			
1908 (» 13)	49 145	638 885				Filippine	87	1 305			
1907 (» 13)	47 971	623 623				Giappone	1 481	22 215			
1906 (» 13)	35 614	462 982				Hong-Kong	360	5 400			
1905 (» 13)	23 632	307 216				India britannica e Ceylon	1 294	19 410			
						Stabilimenti dello Stretto	2 943	41 145			
						Federazione australiana	3	45			
1053. - Fieno. 309 b).						Algeria	20 692	310 380			
Austria-Ungheria	3 851	58 510				Col. franc. non nom. d'Afr.	59	885			
Francia	23 825	238 250				Congo indipendente	836	12 540			
Serbia	119	1 190				Egitto	284	4 260			
						Eritrea	395	5 925			
						Marocco	967	14 505			
						Tripolitania	53	795			
						Tunisia	8 669	130 035			

Segue TAVOLA XIV.

ANALISI DEL COMMERCIO SPECIALE DI IMPORTAZIONE.

PAESI DI PROVENIENZA	QUANTITÀ	VALORE	QUANTITÀ distinte secondo il trattamento di tariffa		Riscossione	PAESI DI PROVENIENZA	QUANTITÀ	VALORE	QUANTITÀ distinte secondo il trattamento di tariffa		Riscossione
			Quantità	Dazio unitario					Quantità	Dazio unitario	
	Numero	Lire		Lire	Lire		Numero	Lire		Lire	Lire
1058. - Asini. 312.											
Austria-Ungheria . . .	1 032	141 960				Paesi Bassi	65	45 500			
Francia	75	9 750				Romania	13	9 100			
Svizzera	6	780				Serbia	1 365	955 500			
Turchia europea	246	31 980				Svizzera	5	3 500			
Tripolitania	3	390				Turchia europea	222	155 400			
Tunisia	46	5 980				Algeria	24	16 800			
						Eritrea	14	9 800			
1909 (Val. 130)	1 468	190 840	1 468	5.—	7 340	Tripolitania	70	49 000			
1908 (» 130)	1 644	213 720				Tunisia	1 023	716 100			
1907 (» 120)	1 186	142 320				Argentina	2	1 400			
1906 (» 120)	1 055	126 600									
1905 (» 100)	1 240	124 000				1909 (Val. 700)	3 644	2 550 800	3 644	18.—	65 592
						1908 (» 700)	1 216	851 200			
						1907 (» 620)	228	141 360			
						1906 (» 620)	128	79 360			
						1905 (» 570)	66	37 620			
1059. - Bovi. 313.						1061. - Vacche. 315.					
Austria-Ungheria . . .	2 190	1 073 100				Austria-Ungheria . . .	11 209	5 604 500			
Bulgaria	210	102 900				Francia	219	109 500			
Francia	6	2 940				Germania	12	6 000			
Grecia	92	45 080				Gran Bretagna	2	1 000			
Malta	6	2 940				Montenegro	122	61 000	23 339	10.—	233 390
Paesi Bassi	10	4 900				Paesi Bassi	2 643	1 321 700	78	12.—	936
Romania	1 197	586 530				Serbia	2 314	1 157 000			
Serbia	8 563	4 195 870				Svizzera	4 845	2 422 500			
Svizzera	2	980				Turchia europea	229	114 500			
Turchia europea	774	379 260				Tunisia	1 820	910 000			
Eritrea	48	23 520				Argentina	2	1 000			
Tunisia	182	80 180									
Argentina	2 750	1 347 500				1909 (Val. 500)	23 417	11 708 500			
						1908 (» 500)	29 007	14 503 500			
1909 (Val. 490)	16 030	7 854 700	(a) 16 032	39.—	609 216	1907 (» 460)	2 884	1 326 640			
1908 (» 490)	6 416	3 143 840				1906 (» 480)	4 555	2 186 400			
1907 (» 475)	1 082	513 950				1905 (» 440)	4 459	1 961 960			
1906 (» 475)	1 015	482 125									
1905 (» 425)	853	362 525				1062. - Giovenchi e torelli. 316.					
1060. - Tori. 314.						Austria-Ungheria . . .	32 195	11 268 250			
Austria-Ungheria . . .	811	567 700				Francia	263	127 050			
Francia	30	21 000				Gran Bretagna	5	1 750			
						Grecia	4	1 400			

(a) Compresi 2 provenienti da contrabbando.

ANALISI DEL COMMERCIO SPECIALE DI IMPORTAZIONE.

PAESI DI PROVENIENZA	QUANTITÀ	VALORE	QUANTITÀ distinte secondo il trattamento di tariffa		Riscossione	PAESI DI PROVENIENZA	QUANTITÀ	VALORE	QUANTITÀ distinte secondo il trattamento di tariffa		Riscossione
			Quantità	Dazio unitario					Quantità	Dazio unitario	
Montenegro	3	1 050				Montenegro	1 510	30 200			
Paesi Bassi	3 927	1 374 450				Serbia	130	2 600			
Serbia	1 009	353 150				Svizzera	15	300			
Svizzera	2 516	880 600				Turchia, europea	977	19 540			
Turchia europea	44	15 400				Argentina	17	340			
Eritrea	2	700									
Tripolitania	17	5 950				1909 (Val. 20.—)	7 049	140 980	7 049	3.—	21 147
Tunisia	139	48 650				1908 (» 20.—)	3 540	170 800			
Argentina	85	29 750				1907 (» 17.—)	5 263	39 471			
						1906 (» 17.—)	4 486	76 263			
1909 (Val. 350)	40 309	14 108 150	40 309	8.—	322 472	1905 (» 16.50)	6 551	103 091			
1908 (» 350)	63 823	22 338 050									
1907 (» 340)	2 439	329 260				1065. - Bestiame caprino.					
1906 (» 350)	3 689	1 291 150				318.					
1905 (» 320)	2 765	884 800				Austria-Ungheria	2 898	57 960			
1063. - Vitelli.						Francia	47	940			
317.						Grecia	66	1 320			
Austria-Ungheria	6 153	1 230 600				Montenegro	1 521	30 420			
Francia	9 223	1 846 600				Serbia	267	5 340			
Grecia	14	2 800				Svizzera	44	880			
Malta	9	1 800				Turchia europea	2 076	41 520			
Montenegro	6	1 200				Algeria	8	160			
Paesi Bassi	6 731	1 346 200				Tunisia	1 015	20 300			
Romania	32	6 400									
Serbia	4 311	862 200				1909 (Val. 20.—)	7 942	158 840	7 942	3.—	23 826
Svizzera	5 942	1 188 400				1908 (» 20.—)	5 083	101 660			
Turchia europea	240	48 000				1907 (» 17.—)	1 867	31 739			
Algeria	17	3 400				1906 (» 17.—)	2 429	41 293			
Tripolitania	54	10 800				1905 (» 16.50)	4 452	73 458			
Tunisia	2 442	488 400									
1909 (Val. 200)	35 181	7 036 800	35 181	8.—	281.472	1066. - Porci, del peso fino a 10 chilogrammi.					
1908 (» 200)	37 893	7 566 600				319 a).					
1907 (» 190)	5 378	1 031 820				Austria-Ungheria	1 011	25 275			
1906 (» 200)	15 520	3 104 000				Francia	24	600			
1905 (» 185)	9 623	1 780 255				Svizzera	1 393	34 950			
						Tunisia	42	1 050			
1064. - Bestiame ovino.											
318.						1909 (Val. 25)	2 475	61 875	2 475	3.—	7 425
Austria-Ungheria	4 290	85 600				1908 (» 25)	7 021	175 525			
Francia	120	2 400				1907 (» 23)	2 459	56 557			
						1906 (» 20)	346	6 920			
						1905 (» 18)	1 244	22 399			

Segue TAVOLA XIV.

ANALISI DEL COMMERCIO SPECIALE DI IMPORTAZIONE.

PAESI DI PROVENIENZA	QUANTITÀ	VALORE	QUANTITÀ distinte secondo il trattamento di tariffa		Riscossione	PAESI DI PROVENIENZA	QUANTITÀ	VALORE	QUANTITÀ distinte secondo il trattamento di tariffa		Riscossione
			Quantità	Dazio unitario					Quantità	Dazio unitario	
	Numero	Lire		Lire	Lire		Numero	Lire		Lire	Lire
1067. - Porci, del peso sopra i 10 fino a 319 b). 20 chilogrammi.						Turchia europea	69	8 970			
Austria-Ungheria	1 790	71 600				Tunisia	15	1 950			
Francia	147	5 880				1909 (Val. 130)	2 524	328 120	2 524	10.—	25 240
Gran Bretagna	6	240				1908 (» 130)	20	2 600			
Malta	4	160				1907 (» 120)	33	3 960			
Svizzera	429	17 160				1906 (» 114)	20	2 230			
Turchia europea	19	760				1905 (» 108)	—	—			
1909 (Val. 40)	2 395	95 800	2 395	3.—	7 185	1070. - Porci, del peso sopra i 100 chilo- 312 c). grammi.					
1908 (» 40)	9 318	392 720				Austria-Ungheria	121	19 360			
1907 (» 35)	4 464	166 240				Francia	16 484	2 637 440			
1906 (» 32)	231	7 392				Gran Bretagna	62	9 920			
1905 (» 30)	147	4 410				Paesi Bassi	1 411	177 760			
						Serbia	158	25 280			
						Spagna	70	11 200			
						Svizzera	193	30 880			
						Turchia europea	568	90 880			
1068. - Porci, del peso sopra i 20 fino a 219 c). 50 chilogrammi.						1909 (Val. 160)	18 767	3 002 720	(a) 18 770	10.—	187 700
Austria-Ungheria	157	9 420				1908 (» 160)	203	33 280			
Francia	3 694	221 640				1907 (» 140)	769	107 660			
Gran Bretagna	60	3 600				1906 (» 125)	—	—			
Paesi Bassi	68	4 080				1905 (» 118)	—	—			
Romania	48	2 880				1071. - Carne fresca. 320 a).					
Serbia	175	10 500				Quintali					
Svizzera	42	2 520				Austria-Ungheria	163	26 080			
Turchia europea	49	2 940				Francia	3	480			
Tunisia	18	1 080				Germania	146	23 360	18 857	12.—	226 284
1909 (Val. 60.—)	4 311	258 660	4 311	10.—	43 110	Serbia	12 252	1 960 320	(b) 30	6.—	180
1908 (» 60.—)	1 406	84 360				Svizzera	97	15 520			
1907 (» 52.—)	3 093	160 336				Tunisia	3	480			
1906 (» 49.50)	439	21 731				Argentina	6 223	995 680			
1905 (» 46.50)	213	9 904				1909 (Val. 160)	18 887	3 021 920			
						1908 (» 160)	12 778	2 044 480			
						1907 (» 140)	2 161	302 540			
						1906 (» 140)	5 006	700 840			
						1905 (» 135)	1 238	167 130			
1069. - Porci, del peso sopra i 50 fino a 319 c). 100 chilogrammi.											
Austria-Ungheria	100	13 000									
Francia	433	56 290									
Gran Bretagna	4	520									
Serbia	1 782	231 660									
Svizzera	121	15 730									

(a) Compresi 3 da provviste di bordo. — (b) Regime eccezionale.

ANALISI DEL COMMERCIO SPECIALE DI IMPORTAZIONE.

PAESI DI PROVENIENZA	QUANTITÀ	VALORE	QUANTITÀ distinte secondo il trattamento di tariffa		Riscossione	PAESI DI PROVENIENZA	QUANTITÀ	VALORE	QUANTITÀ distinte secondo il trattamento di tariffa		Riscossione
			Quantità	Dazio unitario					Quantità	Dazio unitario	
	Quintali	Lire		Lire	Lire		Quintali	Lire		Lire	Lire
1072. - Carne cotta, 320 b).						Svizzera	3	480			
Austria-Ungheria	40	8 000				Stati Uniti	25 835	4 133 600			
Francia	2	400				1909 (Val. 160)	34 291	5 486 560	(a) 34 292	25.—	857 300
Gran Bretagna	82	16 400				1908 (» 160)	61 289	9 806 240			
1909 (Val. 200)	124	24 800	124	12.—	1 488	1907 (» 140)	55 147	7 720 580			
1908 (» 200)	1	200				1906 (» 150)	14 937	2 248 050			
1907 (» 165)	21	3 465				1905 (» 142)	13 973	1 984 166			
1906 (» 165)	—	—				1075. - Carne salata, affumicata o in altro 320 c). modo preparata: d'ogni altra sorta.					
1905 (» 155)	—	—				Austria-Ungheria	292	55 480			
1073. - Carne salata, affumicata, o in altro 320 c). modo preparata: prosciutti.						Belgio	12	2 280			
Austria-Ungheria	192	48 000				Francia	1 162	220 780			
Francia	237	50 250				Germania	391	74 860			
Germania	26	6 500				Gran Bretagna	79	15 010			
Gran Bretagna	216	54 000				Montenegro	6	1 140			
Paesi Bassi	9	2 250				Serbia	1 346	255 740	5 519	25.—	137 975
Serbia	2 369	592 250				Svizzera	68	12 920	(b) 172	5.—	860
Svizzera	9	2 250				Turchia europea	60	11 400			
Federazione australiana	2	500				Turchia asiatica	113	21 470			
Stati Uniti	495	123 750				Tunisia	9	1 710			
1909 (Val. 250)	3 555	888 750	3 555	25.—	88 875	Argentina	8	1 520			
1908 (» 250)	1 148	37 000				Stati Uniti	2 139	406 410			
1907 (» 210)	1 233	258 930				Uruguay	3	570			
1906 (» 190)	201	38 190				1909 (Val. 190)	5 691	1 081 290			
1905 (» *)	*	*				1908 (» 190)	3 406	647 140			
1074. - Carne salata, affumicata o in altro 320 c) modo preparata: lardo.						1907 (» 180)	1 690	304 200			
Austria-Ungheria	30	4 800				1906 (» 175)	2 216	387 800			
Francia	5 428	868 480				1905 (» 265)	1 998	529 470			
Germania	3	480				1076. - Pollame vivo. 321.					
Gran Bretagna	2	320				Austria-Ungheria	216	38 880			
Serbia	2 990	478 400				Belgio	1 445	260 100			
						Francia	62	11 160			
						Germania	627	112 860			

(a) Compreso quintale 1 da provviste di bordo. — (b) Regime eccezionale.

Segue TAVOLA XIV.

ANALISI DEL COMMERCIO SPECIALE DI IMPORTAZIONE.

PAESI DI PROVENIENZA	QUANTITÀ	VALORE	QUANTITÀ distinte secondo il trattamento di tariffa		Riscossione	PAESI DI PROVENIENZA	QUANTITÀ	VALORE	QUANTITÀ distinte secondo il trattamento di tariffa		Riscossione
			Quantità	Dazio unitario					Quantità	Dazio unitario	
	Quintali	Lire		Lire	Lire		Quintali	Lire		Lire	Lire
Gran Bretagna	3	540				Gran Bretagna	3	2 400			
Grecia	17	3 060				Svizzera	51	40 800			
Malta	1	180							63	25.—	1 575
Montenegro	8	1 440				1903 (Val. 800)	105	84 000	42	40.—	1 680
Romania	20	3 600				1908 (» 800)	94	75 200			
Russia	3	540				1907 (» 700)	78	54 600			
Serbia	38	6 840				1906 (» 700)	64	44 800			
Svizzera	44	7 920				1905 (» 1250)	23	28 750			
Turchia europea	363	65 340									
Turchia asiatica	12	2 160				1078-b. - Minestre e brodi, con o senza sale, 322. senza zucchero, condensati (mine- stre e brodi Maggi e prodotti si- mili).					
Egitto	1	180				Germania	42	10 500			
Tripolitania	4	720				Svizzera	357	89 250			
Tunisia	667	120 060							399	20.—	7 980
			(a) 3 532	5.—	17 660	1909 (Val. 250)	309	99 750			
1909 (Val. 180)	3 531	635 580				1908 (» 250)	133	45 750			
1908 (» 180)	2 741	493 380				1907 (» 200)	102	20 400			
1907 (» 165)	1 934	319 110				1906 (» 200)	204	40 800			
1906 (» 142)	1 703	241 826				1905 (» 1250)	105	131 250			
1905 (» 140)	1 631	228 340									
1077. - Pollame morto. 321.						1078-c. - Estratto di carne, brodo liquido o 322. condensato e minestre preparate: altri prodotti.					
Austria-Ungheria	134	28 140				Austria-Ungheria	3	750			
Belgio	12	2 520				Belgio	371	92 750			
Francia	705	148 050				Francia	37	9 250			
Germania	18	3 780				Germania	237	59 250			
Russia	332	69 720				Gran Bretagna	288	72 000			
Svizzera	85	17 850				Svizzera	49	12 250			
Egitto	3	630				Fede-azione australiana	4	1 000			
			1 289	5.—	6 415	Argentina	1 179	294 750			
1909 (Val. 210)	1 289	270 690				Brasile	7	1 750			
1908 (» 210)	743	156 030				Stati Uniti	3	750			
1907 (» 190)	859	163 210				Uruguay	1 177	294 250			
1906 (» 162)	406	65 772									
1905 (» 160)	373	59 680				1909 (Val. 250)	3 355	838 750	3 355	40.—	134 200
1078-a. - Estratto di carne, brodo liquido o 322. condensato e minestre preparate: condimenti liquidi senza zucchero, per minestre, ecc. (concentrato Maggi e prodotti simili).						1908 (» 250)	3 038	759 500			
Francia	40	32 000				1907 (» 250)	2 695	673 750			
Germania	11	8 800				1906 (» 250)	2 886	721 500			
						1905 (» 850)	2 792	2 373 200			

(a) Compreso quintale 1, da provviste di bordo.

ANALISI DEL COMMERCIO SPECIALE DI IMPORTAZIONE.

PAESI DI PROVENIENZA	QUANTITÀ	VALORE	QUANTITÀ distinte secondo il trattamento di tariffa		Riscossione	PAESI DI PROVENIENZA	QUANTITÀ	VALORE	QUANTITÀ distinte secondo il trattamento di tariffa		Riscossione
			Quantità	Dazio unitario					Quantità	Dazio unitario	
	Quintali	Lire		Lire.	Lire		Quintali	Lire		Lire	Lire
1079. - Cacciagione e selvaggina. 323.						1081. - Pesci secchi o affumicati: sardine 326 b). pressate e salacchini.					
Austria-Ungheria.	655	229 250				Francia	275	13 750			
Belgio	4	1 400				Gran Bretagna.	17 285	864 250			
Francia	93	32 550				Norvegia.	301	15 050			
Germania	92	32 200				Portogallo	1 354	67 700			
Gran Bretagna.	18	6 300				Spagna	18 843	942 150			
Grecia	23	8 050				Tunisia	11	550			
Montenegro	1	350				Stati Uniti	259	12 950			
Svizzera	113	39 550									
Turchia europea	439	153 650				1909 (Val. 50)	38 328	1 916 400	38 328	5.—	191 040
Egitto	2	700				1908 (» 50)	45 357	2 267 850			
Tripolitania	25	8 750				1907 (» 50)	39 819	1 990 950			
Tunisia	1	350				1906 (» 42)	60 651	2 547 342			
Argentina	1	350				1905 (» 42)	89 518	3 759 756			
1909 (Val. 350)	1 467	518 450	1 467	15.—	22 005	1082. - Pesci secchi o affumicati: merluzzo 326 b). e stoccoffisso.					
1908 (» 350)	1 249	437 150				Austria-Ungheria	1 126	112 600			
1907 (» 300)	961	238 300				Belgio	296	23 600			
1906 (» 300)	372	261 600				Danimarca.	5 441	544 100			
1905 (» 300)	1 047	314 100				Francia	189 694	13 969 400			
1080. - Pesci freschi, d'ogni sorta. 326 a).											
Austria-Ungheria	4 001	560 140				Germania	1 800	180 000			
Belgio	25	3 500				Gran Bretagna.	99 127	9 912 700			
Danimarca.	100	14 000				Norvegia.	189 171	18 917 100			
Francia	13 957	1 953 980				Paesi Bassi.	45	4 500			
Germania	808	113 120				Svezia	5	500			
Grecia	1 857	259 980				Canada	38 281	3 823 100			
Montenegro	81	11 340				Stati Uniti	97 162	9 716 200			
Paesi Bassi.	38	5 320									
Svizzera	661	92 540				1909 (Val. 100)	572 088	57 208 800	(a) 572 099	5.—	2 860 49 5
Turchia europea	683	95 620				1908 (» 100)	537 794	53 779 400			
Egitto	6	840				1907 (» 100)	429 704	42 970 400			
Tunisia	9 764	1 366 960				1906 (» 85)	331 872	28 209 120			
1909 (Val. 140)	31 981	4 477 840	31 981	esenti	—	1905 (» 85)	299 457	25 453 845			
1908 (» 140)	25 558	3 578 120				1083. - Pesci secchi o affumicati: aringhe. 326 b).					
1907 (» 140)	17 093	2 393 020				Danimarca	585	24 570			
1906 (» 120)	16 146	1 937 520				Francia	340	14 280			
1905 (» 120)	14 957	1 794 840				Germania	183	7 686			

(a) Compresi quintali 5 da provviste di bordo e quintali 6, merce in cabotaggio sprovvista di documenti.

Segue TAVOLA XIV.

ANALISI DEL COMMERCIO SPECIALE DI IMPORTAZIONE.

PAESI DI PROVENIENZA	QUANTITÀ	VALORE	QUANTITÀ distinte secondo il trattamento di tariffa		Riscossione	PAESI DI PROVENIENZA	QUANTITÀ	VALORE	QUANTITÀ distinte secondo il trattamento di tariffa		Riscossione
			Quantità	Dazio unitario					Quantità	Dazio unitario	
	Quintali	Lire		Lire	Lire		Quintali	Lire		Lire	Lire
Gran Bretagna	75 762	3 182 004				Turchia asiatica	5	375			
Norvegia	1 885	79 170				Algeria	26 907	2 018 025			
Paesi Bassi	1 851	77 742				Egitto	23	1 725			
Spagna	341	14 322				Marocco	572	42 900			
Svezia	18	756				Tunisia	14 690	1 101 750			
						Stati Uniti	25	1 875			
1909 Val. 42)	80 965	3 400 580	80 965	5.—	404 825						
1908 (» 42)	79 885	3 355 170				1909 (Val. 75)	108 080	8 106 000	(c) 92 959	6.—	557 751
1907 (» 42)	51 107	2 146 494				1908 (» 75)	103 463	7 759 785	(d) 15 112	esenti	—
1906 (» 42)	41 363	1 737 246				1907 (» 75)	82 312	6 173 400	(e) 43		
1905 (» 42)	48 508	2 037 336				1906 (» 75)	74 696	5 602 200			
						1905 (» div.)	98 598	7 401 475			
1084. - Pesci secchi o affumicati, altri. 326 b).						1086. - Pesci marinati o sott'olio, in sca- 326 d). tole: tonno.					
Austria-Ungheria	49	2 450				Belgio	9	1 710			
Francia	14	700				Francia	1 223	232 370			
Germania	31	1 550				Germania	7	1 330			
Gran Bretagna	1 098	54 900	(a) 2 757	5.—	13 785	Gran Bretagna	10	1 900			
Montenegro	1 162	58 100	(b) 660	esenti	—	Malta	90	17 100			
Norvegia	86	4 300				Norvegia	2	380			
Spagna	64	3 200				Portogallo	17 493	3 323 670			
Tunisia	858	42 900				Spagna	10 895	2 070 050			
						Svizzera	3	570			
1909 (Val. 50)	8 862	168 100				Tunisia	4 046	768 740			
1908 (» 50)	5 421	271 050				Stati Uniti	17	3 230			
1907 (» 50)	3 697	184 850									
1906 (» 48)	3 490	167 520				1909 (Val. 190)	38 795	6 421 050	(f) 33 797	30.—	1 013 910
1905 (» 48)	958	45 984				1908 (» 190)	46 749	3 882 310			
						1907 (» 190)	51 624	9 808 560			
1085. - Pesci in salamoia. 326 c).						1087. - Pesci marinati o sott'olio, in sca- 326 d). tole: sardine e acciughe.					
Austria-Ungheria	7 802	585 150				Austria-Ungheria	357	57 120			
Francia	153	11 475				Belgio	12	1 920			
Germania	165	12 375				Francia	1 110	177 600			
Gran Bretagna	248	18 600				Germania	11	1 760			
Malta	247	18 525				Gran Bretagna	25	4 000			
Norvegia	10	750				Norvegia	112	17 920			
Paesi Bassi	18	1 350				Portogallo	9 009	1 441 440			
Portogallo	11 531	864 825									
Spagna	45 671	3 425 325									
Turchia europea	13	975									

(a) Compresi quintali 55 da provviste di bordo. — (b) Regime eccezionale. — (c) Compresi quintali 34, da provviste di bordo. — (d) Regime eccezionale (di cui quintali 5,000 importati dall'Austria-Ungheria a titolo di traffico di frontiera). — (e) Merce di produzione nazionale reimportata — (f) Compresi quintali 2 da provviste di bordo.

ANALISI DEL COMMERCIO SPECIALE DI IMPORTAZIONE.

PAESI DI PROVENIENZA	QUANTITÀ	VALORE	QUANTITÀ distinte secondo il trattamento di tariffa		Riscossione	PAESI DI PROVENIENZA	QUANTITÀ	VALORE	QUANTITÀ distinte secondo il trattamento di tariffa		Riscossione
			Quantità	Dazio unitario					Quantità	Dazio unitario	
	Quintali	Lire		Lire	Lire		Quintali	Lire		Lire	Lire
Spagna	10 791	1 726 560									
Stati Uniti	3	480									
			20 393	30.—	611 790						
1909 (Val. 160)	21 480	3 428 800	1 031	15.—	15 465						
1908 (» 160)	17 254	2 760 640	(a) 6	esenti	—						
1907 (» 160)	12 228	1 966 480									
1906 (» 155)	9 086	1 408 330									
1905 (» 150)	16 037	2 408 550									
1088. - Pesci marinati o sott'olio, in sca- 326 d). tole: altri.											
Austria-Ungheria . . .	50	8 250									
Belgio	2	330									
Francia	328	54 120									
Germania	89	14 685									
Gran Bretagna	686	113 190									
Malta	3	495	1 432	25.—	35 800						
Norvegia	33	5 445	278	30.—	8 340						
Paesi Bassi	7	1 155									
Spagna	29	4 785									
Africa merid. britannica	22	3 630									
Canadà	17	2 805									
Stati Uniti	444	73 260									
1909 (Val. 165)	1 710	292 150									
1908 (» 165)	1 466	241 890									
1907 (» 165)	1 637	270 105									
1906 (» 160)	1 694	271 040									
1905 (» 150)	909	136 350									
1089. - Pesci marinati o sott'olio, conser- 326 d). vati in altro modo: tonno.											
Francia	208	37 555									
Spagna	253	46 805									
Tunisia	45	9 325									
1909 (Val. 185)	501	92 685	501	30.—	15 030						
1908 (» 185)	655	121 175									
1907 (» 185)	660	122 100									
1906 (» 155)	1 126	174 530									
1905 (» 150)	768	115 200									
1090. - Pesci marinati o sott'olio, conser- 326 d). vati in altro modo: sardine e ac- ciughe.											
Austria-Ungheria . . .	6	900									
Francia	2	300									
Germania	2	300									
Gran Bretagna	11	1 650							45	30.—	1 350
Norvegia	5	750							6	15.—	90
Paesi Bassi	11	1 650									
Portogallo	14	2 100									
1909 (Val. 150)	51	7 650									
1908 (» 150)	76	11 400									
1907 (» 150)	7	1 050									
1906 (» 145)	150	21 750									
1905 (» 140)	141	19 740									
1091. - Pesci marinati o sott'olio, conser- 326 d). vati in altro modo: altri.											
Austria-Ungheria . . .	2	300									
Francia	21	3 450									
Germania	34	5 100									
Gran Bretagna	18	2 700									
Norvegia	4	600									
1909 (Val. 150)	79	11 850									
1908 (» 150)	93	13 950									
1907 (» 150)	54	8 100									
1906 (» 140)	134	18 760									
1905 (» 140)	287	40 180									
1092. - Crostacei e molluschi, mangerecci, fre- 326 d). schi.											
Austria-Ungheria . . .	2 061	309 150									
Francia	842	126 300									
Germania	4	600									

Segue TAVOLA XIV.

ANALISI DEL COMMERCIO SPECIALE DI IMPORTAZIONE.

PAESI DI PROVENIENZA	QUANTITÀ	VALORE	QUANTITÀ distinte secondo il trattamento di tariffa		Riscossione	PAESI DI PROVENIENZA	QUANTITÀ	VALORE	QUANTITÀ distinte secondo il trattamento di tariffa		Riscossione
			Quantità	Dazio unitario					Quantità	Dazio unitario	
	Quintali	Lire		Lire	Lire		Quintali	Lire		Lire	Lire
Gran Bretagna	54	11 340				Gran Bretagna	68	11 560			
Cina	61	12 810				Paesi Bassi	36	6 120			
						Svizzera	134	22 780			
1909 (Val. 210)	731	158 510	731	esente	—	1909 (Val. 170)	284	48 280	279	5.—	1 395
1908 (» 210)	554	116 340				1908 (» 170)	71	12 070	5	15.—	75
1907 (» 200)	5 292	1 058 400				1907 (» 165)	66	10 890			
1906 (» *)	*	*				1906 (» 155)	32	4 960			
1905 (» *)	*	*				1905 (» 160)	36	5 760			
1102. - Latte fresco, anche sterilizzato. 328.						1105-a. - Latte condensato, contenente fino a 16' 40 per cento di zucchero.					
Francia	924	18 480				Austria-Ungheria	3	450			
Svizzera	57	1 140				Francia	16	2 400			
1909 (Val. 20)	981	19 620	981	esente	—	Germania	57	8 550			
1908 (» 16)	588	9 408				Gran Bretagna	11	1 650			
1907 (» 15)	1 243	18 645				Svizzera	1 645	246 750			
1906 (» 12)	—	—				1909 (Val. 150)	1 732	259 800	1 732	40.—	69 280
1905 (» 12)	—	—				1908 (» div.)	1 096	134 280			
1103. - Crema fresca, sterilizzata o pepto- 328-330. nizzata.						1105-b. - Latte condensato, contenente più di 16' 40 per cento di zucchero: in blocchi o pani, del peso di 10 Kg. o più, con zucchero da 41 a 60 per cento.					
Svizzera	6	960				1909 (Val. 150)	—	—	—	—	—
1909 (Val. 160)	6	960	6	esente	—	1908 (» 150)	—	—			
1908 (» 23)	8	184				1907 (» 140)	4	560			
1907 (» 22)	4	88				1906 (» 130)	8	1 040			
1906 (» 19)	—	—				1905 (» 120)	—	—			
1905 (» 19)	—	—				1105-c. - Latte condensato, contenente più 16' di 40 per cento di zucchero, altro.					
1104-a. - Latte condensato, senza zucchero, 329. in blocchi o pani, di 10 Kg. o più.						1909-1905.					
1909-1905.	—	—	—	—	—						
1104-b. - Latte condensato, senza zucchero, 329. altro.						1909-1905.					
Belgio	30	5 100									
Francia	16	2 720									

ANALISI DEL COMMERCIO SPECIALE DI IMPORTAZIONE.

PAESI		QUANTITÀ	VALORE	QUANTITÀ		Riscossione	PAESI		QUANTITÀ	VALORE	QUANTITÀ		Riscossione
DI	PROVENIENZA			Quantità	Dazio unitario		DI	PROVENIENZA			Quantità	Dazio unitario	
		Quintali	Lire		Lire	Litre			Quintali	Lire		Lire	Lire
1106. - Burro di latte, fresco. 330 a)1.													
Austria-Ungheria . . .		385	105 875	710 (a) 38	15.— 7.50	10 650 285	Germania	103	13 390	123	15 990	20.—	2 460
Francia	134	86 850	Svizzera				3	390					
Germania	138	37 950	1909 (Val. 130)				123	15 990					
Svizzera	80	22 000	1908 (» 130)				132	17 160					
Turchia europea	11	3 025	1907 (» 130)				35	4 560					
							1906 (» *)	*	*				
							1905 (» *)	*	*				
1909 (Val. 275)		748	205 700				1108. - Burro artificiale. 330 b).						
1908 (» 275)		1 005	276 375				Austria-Ungheria. . . .	96	11 520				
1907 (» 270)		1 280	345 600				Francia.	297	35 640				
1906 (» 245)		1 340	328 300				Germania	7	840				
1905 (» 240)		1 247	299 280				Gran Bretagna.	72	8 640				
							Paesi Bassi	6	720				
							Svizzera	5	600				
1107-a. - Burro di latte, cotto o salato. 330 a)2.													
Austria-Ungheria. . . .		2	550	121	20.—	2 420	1909 (Val. 120)	488	57 960	483	145 440	30.—	14 490
Danimarca	4	1 100	1908 (» 120)				1 212	117 360					
Francia	13	3 575	1907 (» 120)				978	55 080					
Germania	73	20 075	1906 (» 120)				459	*	*				
Grecia	5	1 375	1905 (» *)				*	*					
Svizzera	22	6 050				1109-a. - Formaggi di pasta dura: Emmenthal, Gruyère, Sbrinz e altri Spalten, formaggio dolce, formaggio della paglia.							
Turchia europea. . . .	2	550				Austria-Ungheria. . . .	1 186	249 060					
1909 (Val. 275)		121	33 275				Francia.	3 927	824 670				
1908 (» 275)		62	17 050				Germania	1 653	347 130				
1907 (» 270)		110	29 700				Gran Bretagna.	26	5 460				
1906 (» 250)		222	55 500				Paesi Bassi	17	3 570				
1905 (» 245)		296	72 520				Svizzera	48 373	40 158 330				
							Argentina	18	3 780				
							Stati Uniti.	12	2 520				
1107-b. - Presame salato. 330 a)2.													
Austria-Ungheria. . . .		1	130				1909 (Val. 210)	55 212	11 594 520	55 212	4.—	220 848	
Danimarca	14	1 820	1908 (» 210)	59 796	12 557 160								
Francia.	2	260	1907 (» 220)	29 294	6 444 680								
			1906 (» 210)	25 698	5 396 580								
			1905 (» 155)	29 443	3 478 665								

(a) Regime eccezionale.

Segue TAVOLA XIV.

ANALISI DEL COMMERCIO SPECIALE DI IMPORTAZIONE.

PAESI DI PROVENIENZA	QUANTITÀ	VALORE	QUANTITÀ distinte secondo il trattamento di tariffa		Riscossione	PAESI DI PROVENIENZA	QUANTITÀ	VALORE	QUANTITÀ distinte secondo il trattamento di tariffa		Riscossione
			Quantità	Dazio unitario					Quantità	Dazio unitario	
1109-b. - Formaggi di pasta dura, altri. 331 a).						1110. - Grasso di maiale (strutto). 333.					
Austria-Ungheria	1 108	254 840				Austria-Ungheria	57	8 550			
Belgio	143	32 890				Francia	769	115 350			
Candia	18	4 140				Gran Bretagna	84	12 600			
Francia	547	125 810				Malta	1	150			
Gran Bretagna	122	28 060				Paesi Bassi	3	450			
Grecia	2 036	468 280	21 717	10.—	217 170	Serbia	166	24 900			
Malta	58	13 340	70	25.—	1 750	Svizzera	145	21 750			
Paesi Bassi	3 774	868 020	(a) 5	5.—	25	Turchia europea	114	17 100			
Romania	39	8 970	(a) 52	esenti	—	Tripolitania	1	150			
Russia	184	42 320	(b) 90	esenti	—	Stati Uniti	22 503	3 375 450			
Svizzera	82	18 860									
Turchia europea	13 599	3 127 770				190 (Val. 150)	23 848	3 576 450	23 843	10.—	238 430
Turchia asiatica	27	6 210				1908 (» 150)	21 694	3 254 100			
Egitto	10	2 300				1907 (» 140)	17 519	2 452 680			
Stati Uniti	127	29 210				1906 (» 135)	9 934	1 341 090			
						1905 (» 120)	11 469	1 376 280			
1909 (Val. 230)	21 874	5 081 020				1111. - Altri grassi. 334.					
1908 (» 230)	15 797	3 633 310				Austria-Ungheria	2 792	209 400			
1907 (» 230)	16 085	3 699 550				Belgio	6 529	639 675			
1906 (» 220)	19 137	4 210 140				Francia	12 613	945 975			
1905 (» 155)	20 950	3 247 250				Germania	7 327	549 525			
						Gran Bretagna	81 857	6 139 275			
						Grecia	144	10 800			
						Malta	1 077	80 775			
						Norvegia	66	4 950			
						Paesi Bassi	993	74 850			
						Spagna	10	750			
						Svizzera	820	61 500			
						Cina	3 557	2 676 775			
						India britannica e Ceylon	292	21 900			
						Federazione australiana	890	66 750			
						Algeria	153	11 475			
						America centrale	81	6 075			
						Argentina	66 270	4 970 250			
						Brasile	150	11 250			

(a) Regime eccezionale. — (b) Merce di produzione nazionale reimportata.

Segue TAVOLA XIV.

ANALISI DEL COMMERCIO SPECIALE DI IMPORTAZIONE.

PAESI DI PROVENIENZA	QUANTITÀ	VALORE	QUANTITÀ distinte secondo il trattamento di tariffa		Riscossione	PAESI DI PROVENIENZA	QUANTITÀ	VALORE	QUANTITÀ distinte secondo il trattamento di tariffa		Riscossione
			Quantità	Dazio unitario					Quantità	Dazio unitario	
	Quintali	Lire		Lire	Lire		Quintali	Lire		Lire	Lire
1116. - Cera bianca, lavorata. 341 b)2.						Romania.....	421	27 365			
Austria-Ungheria.	3	1 350				Svizzera.	402	26 130			
Francia	22	9 900				India britann. e Ceylon.	26	1 690			
Germania	28	12 600				Turchia asiatica	137	8 905			
Gran Bretagna	9	4 050				1909 (Val. 65)	15 208	988 520	15 208	2.--	30 416
Grecia	3	1 350				1908 (» 65)	15 997	1 039 805			
Svizzera.	2	990				1907 (» 65)	13 859	900 835			
1909 (Val. 450)	67	30 150	67	40.--	2 680	1906 (» 55)	11 408	627 440			
1908 (» 450)	62	27 900				1905 (» 55)	10 687	587 785			
1907 (» 450)	49	22 050				1119. - Colla di pesce. 343 b).					
1906 (» 450)	57	25 650				Austria-Ungheria	1	525			
1905 (» 450)	28	12 600				Francia	12	6 300			
1117. - Avanzi e colature di candele di cera. 342.						Germania	30	15 750			
Austria-Ungheria.	27	2 430				Gran Bretagna.	38	19 950			
Malta	3	270				Svizzera	6	3 150			
Svizzera	3	270				Argentina	2	1 050			
Egitto.	15	1 350				Stati Uniti	1	525			
Tunisia	7	630				1909 (Val. 525)	90	47 260	90	15.--	1 350
1909 (Val. 90)	55	4 950	55	10.--	550	1908 (» 525)	103	54 075			
1908 (» 90)	55	4 950				1907 (» 525)	124	65 100			
1907 (» 90)	55	4 950				1906 (» 525)	164	80 850			
1906 (» 90)	43	3 870				1905 (» 525)	67	35 175			
1905 (» 90)	48	4 320				1120. - Colla di pesce, falsa. 343 b).					
1118. - Colla forte. 343 a).						Austria-Ungheria.	578	127 160			
Austria-Ungheria.	7 546	490 490				Belgio	54	11 880			
Belgio	1 108	72 020				Francia	75	16 500			
Bulgaria	52	3 380				Germania	626	137 720			
Francia	3 530	229 450				Svizzera.	159	34 980			
Germania	1 674	108 810				1909 Val. 220)	1 492	328 240	1 492	10.--	11 920
Gran Bretagna	261	16 965				1908 (» 220)	1 403	308 660			
Paesi Bassi.	51	3 315				1907 (» 220)	1 378	281 160			
						1906 (» 220)	1 082	238 040			
						1905 (» 220)	997	219 340			

ANALISI DEL COMMERCIO SPECIALE DI IMPORTAZIONE.

PAESI DI PROVENIENZA	QUANTITÀ	VALORE	QUANTITÀ distinte secondo il trattamento di tariffa		Riscossione	PAESI DI PROVENIENZA	QUANTITÀ	VALORE	QUANTITÀ distinte secondo il trattamento di tariffa		Riscossione
			Quantità	Dazio unitario					Quantità	Dazio unitario	
	Chilogr.	Lire		Lire	Lire		Chilogr.	Lire		Lire	Lire
1121. - Piume da ornamento, greggie. 344 a)1.						1123. - Piume da letto. 344 b).					
Austria-Ungheria.	123	10 455				Austria-Ungheria.	90 626	1 359 390			
Francia.	10 789	917 065				Francia.	31 110	466 650			
Germania.	2 873	244 205				Germania.	29 633	444 495			
Gran Bretagna.	2 785	236 725				Gran Bretagna.	3 234	48 510			
Svizzera.	5	425				Malta.	2 729	40 935			
Aden.	1	85				Spagna.	220 409	3 306 135			
Giappone.	3	255				Svizzera.	4 812	72 180			
India britannica e Ceylon	9	765				Turchia europea	14 950	224 250			
Eritrea.	11	985				Turchia asiatica	1 204	18 060			
Tripolitania.	3	255				Argentina.	1 220	18 300			
Argentina.	151	12 835				Stati Uniti.	248 993	3 734 895			
Venezuela.	1	85									
						1909 (Val. 15)	648 920	9 733 800	648 920	esenti	—
1909 (Val. 85)	16 754	1 424 090	16 754	3.—	50 262	1908 (" 15)	556 558	8 318 370			
1908 (" 85)	11 098	943 330				1907 (" 15)	342 679	5 140 185			
1907 (" 85)	5 121	435 285				1906 (" 15)	255 786	3 836 790			
1906 (" 85)	4 266	362 610				1905 (" 15)	251 213	3 768 195			
1905 (" 85)	2 081	176 885									
1122. - Piume da ornamento, lavorate. 344 a)2.						1124. - Capelli, non lavorati. 345 a).					
Austria-Ungheria.	2 529	783 990				Austria-Ungheria.	1 812	217 440			
Francia.	8 130	2 520 300				Francia.	7 437	892 440			
Germania.	5 205	1 613 550				Germania.	3 047	365 640			
Gran Bretagna.	193	59 830				Gran Bretagna.	562	67 440			
Svizzera.	7	2 170				Cina.	781	93 720			
Aden.	1	310				Tunisia.	104	12 480			
Giappone.	4	1 240				Stati Uniti.	52	6 240			
India britannica e Ceylon	2	620									
Egitto.	2	620				1909 (Val. 120)	13 795	1 655 400	13 795	3.—	41 385
Eritrea.	29	8 990				1908 (" 70)	9 889	692 230			
Stati Uniti.	6	1 860				1907 (" 70)	8 604	602 280			
						1906 (" 60)	4 778	286 680			
1909 (Val. 310)	16 108	4 998 480	16 108	25.—	402 700	1905 (" 60)	3 896	233 760			
1908 (" 310)	15 755	4 884 050									
1907 (" 310)	10 863	3 367 530				1125. - Capelli, lavorati. 345 b).					
1906 (" 310)	8 376	2 596 580				Austria-Ungheria.	91	12 740			
1905 (" 310)	7 298	2 234 480				Francia.	721	100 940			

Segue TAVOLA XIV.

ANALISI DEL COMMERCIO SPECIALE DI IMPORTAZIONE.

PAESI DI PROVENIENZA	QUANTITÀ	VALORE	QUANTITÀ distinte secondo il trattamento di tariffa		Riscossione	PAESI DI PROVENIENZA	QUANTITÀ	VALORE	QUANTITÀ distinte secondo il trattamento di tariffa		Riscossione
			Quantità	Dazio unitario					Quantità	Dazio unitario	
Germania	306	42 840				Germania	1	750			
Gran Bretagna	27	3 780				Gran Bretagna	1	750			
Svizzera	2	280									
Cina	8	1 120				1909 (Val. 750)	19	14 250	19	40.—	760
1909 (Val. 140)	1 155	161 700	1 155	10.—	11 550	1908 (» 750)	19	14 250			
1908 (» 410)	1 043	114 730				1907 (» 750)	20	15 000			
1907 (» 410)	632	69 520				1906 (» 750)	16	12 000			
1906 (» 400)	163	16 300				1905 (» 750)	9	6 750			
1905 (» 400)	136	18 600									
1126. - Spugne comuni, greggie. 346 a)1.						1128. - Spugne fini, greggie. 346 b)1.					
	Quintali					Austria-Ungheria	4	13 600			
Austria-Ungheria	80	40 000				Belgio	1	3 400			
Francia	18	9 000				Germania	6	20 400			
Germania	64	32 000				1909 (Val. 3 400)	11	37 400	11	esenti	—
Gran Bretagna	4	2 000				1908 (» 3 400)	1	3 400			
Grecia	75	37 500				1907 (» 3 400)	4	13 600			
Malta	7	3 500				1906 (» 3 400)	2	6 800			
Paesi Bassi	5	2 500				1905 (» 3 400)	4	13 600			
Spagna	9	4 500				1129. - Spugne fini, lavorate. 346 b)2.					
Turchia europea	10	5 000				1909 (Val. 4 500)	—	—	—	—	—
Turchia asiatica	3	1 500				1908 (» 4 500)	—	—			
Tripolitania	15	7 500				1907 (» 4 500)	1	4 500			
Tunisia	466	234 000				1906 (» 4 500)	3	13 500			
Stati Uniti	208	104 000				1905 (» 4 500)	—	—			
1909 (Val. 500)	966	483 000	966	esenti	—	1130. - Corallo greggio. 347 a).					
1908 (» 500)	983	491 500									
1907 (» 500)	1 123	561 500									
1906 (» 500)	1 276	638 000									
1905 (» 500)	1 117	558 500									
1127. - Spugne comuni, lavorate. 346 a)2.											
							Chilogr.				
Austria-Ungheria	11	8 250				Austria-Ungheria	61	6 710			
Francia	6	4 500				Francia	387	42 570			
						Spagna	1 403	154 330			

Segue TAVOLA XIV.

ANALISI DEL COMMERCIO SPECIALE DI IMPORTAZIONE.

PAESI DI PROVENIENZA	QUANTITÀ	VALORE	QUANTITÀ distinte secondo il trattamento di tariffa		Riscossione	PAESI DI PROVENIENZA	QUANTITÀ	VALORE	QUANTITÀ distinte secondo il trattamento di tariffa		Riscossione
			Quantità	Dazio unitario					Quantità	Dazio unitario	
	Chilogr.	Lire		Lire	Lire		Chilogr.	Lire		Lire	Lire
Giappone.	7	665									
Congo belga.	1	95									
1909 (Val. 95)	3 229	306 755	3 229	1.—	3 229						
1908 (» 95)	2 979	283 005									
1907 (» 95)	2 799	265 905									
1906 (» 95)	3 715	352 925									
1905 (» 105)	3 772	396 060									
1136. - Madreperla greggia. 348 a).	Quintali										
Austria-Ungheria.	56	179 200									
Germania.	3 606	11 539 200									
Gran Bretagna.	218	697 600									
India britannica e Ceylon	9	28 800									
Eritrea.	567	1 814 400									
Altre contrade d'Africa.	288	921 600									
Stati Uniti.	283	905 600									
1909 (Val. 3 200)	5 027	16 086 400	5 027	esente	—						
1908 (» 3 200)	3 776	12 083 200									
1907 (» 3 200)	4 654	14 892 800									
1906 (» 3 200)	3 339	10 684 800									
1905 (» 3 200)	2 048	6 553 600									
1137. - Madreperla lavorata: bottoni. 348 b).	Chilogr.										
Austria-Ungheria.	52 615	2 630 750									
Belgio.	81	4 050									
Francia.	6 578	328 900									
Germania.	9 592	479 600									
Gran Bretagna.	295	14 750									
Svizzera.	83	4 150									
Cina.	78	3 900									
Giappone.	806	40 300									
1909 (Val. 50)	70 128	3 506 400	70 128	1.—	70.128						
1908 (» 50)	68 932	3 446 600									
1907 (» 50)	90 923	4 546 150									
1906 (» 50)	87 768	4 388 400									
1905 (» 50)	69 736	3 486 800									
1138. - Madreperla lavorata, in altri oggetti. 348 b).											
Austria-Ungheria.	197	11 820									
Belgio.	321	19 260									
Francia.	1 701	102 060									
Germania.	2 055	123 300									
Gran Bretagna.	232	13 920									
Egitto.	5	300									
1909 (Val. 60)	4 511	270 600	4 511	1.—	4 511						4 511
1908 (» 60)	5 638	338 280									
1907 (» 60)	5 353	321 180									
1906 (» 60)	5 384	323 040									
1905 (» 60)	7 068	424 080									
1139. - Tartaruga greggia. 348 a).	Quintali										
Francia.	71	142 000									
Germania.	58	116 000									
Gran Bretagna.	44	88 000									
Grecia.	15	30 000									
Stati Uniti.	31	62 000									
1909 (Val. 2.000)	219	438 000	219	esente	—						
1908 (» 2.000)	115	230 000									
1907 (» 2.000)	143	296 000									
1906 (» 2.000)	139	278 000									
1905 (» 2.000)	102	204 000									
1140. - Tartaruga lavorata: pettini e for- 348 b). celle da testa.	Chilogr.										
Austria-Ungheria.	17	850									
Francia.	60	3 000									
Germania.	60	3 000									
Gran Bretagna.	9	450									
Svizzera.	23	1 150									
1909 (Val. 50)	169	8 450	169	1.50	169						253
1908 (» 50)	50	2 500									
1907 (» 50)	1 337	66 850									
1906 (» 50)	6 343	317 150									
1905 (» 45)	—	—									

Segue TAVOLA XIV.

ANALISI DEL COMMERCIO SPECIALE DI IMPORTAZIONE.

PAESI DI PROVENIENZA	QUANTITÀ	VALORE	QUANTITÀ distinte secondo il trattamento di tariffa		Riscossione	PAESI DI PROVENIENZA	QUANTITÀ	VALORE	QUANTITÀ distinte secondo il trattamento di tariffa		Riscossione
			Quantità	Dazio unitario					Quantità	Dazio unitario	
	Quintali	Lire		Lire	Lire		Quintali	Lire		Lire	Lire
Germania	9	6 300				Spagna	9	7 650			
Gran Bretagna	32	22 400				Svizzera	3	2 550			
Spagna	4	2 800							602	60.—	36 120
1909 (Val. 700)	215	150 500	215	80 —	17 200	1909 (Val. 850)	630	540 600	34	80.—	2 720
1908 (» 700)	224	155 800				1908 (» 850)	571	435 350			
1907 (» 700)	201	140 700				1907 (» 850)	625	531 250			
1906 (» 700)	141	98 700				1906 (» 850)	614	521 900			
1905 (» *)	*	*				1905 (» 800)	614	491 200			
1146. - Corna, ossa e altre materie affini, lavoro 349 b). rate: bottoni di osso.						1149. - Ambra e suoi lavori. 350.					
Austria-Ungheria	1	950									
Francia	5	4 750				Chilogr.					
Germania	3	2 850				Austria-Ungheria	35	2 100			
Gran Bretagna	3	2 850				Francia	98	5 880			
1909 (Val. 950)	12	11 400	12	60.—	720	Germania	111	6 660			
1908 (» 950)	16	15 200				Russia	9	540			
1907 (» 950)	50	47 500				1909 (Val. 60)	258	15 180	253	1.—	253
1906 (» 950)	40	38 000				1908 (» 60)	300	18 000			
1905 (» 900)	29	26 100				1907 (» 60)	77	4 620			
1147. - Corna, ossa e altre materie affini, lavoro 349 b). vorate: bottoni di corno.						1150-a. - Guano. 351.					
1909 (Val. 750)	—	—	—	—	—	Chill	114	29 640			
1908 (» 750)	—	—				1909 (Val. 260)	114	29 640	114	esente	—
1907 (» 750)	6	4 500				1908 (» 260)	45	11 700			
1906 (» 750)	18	13 500				1907 (» 260)	3 519	914 940			
1905 (» 700)	—	—				1906 (» 250)	—	—			
1148. - Corna, ossa e altre materie affini, lavoro 349 b). vorate: altri oggetti.						1150-b. - Altri concimi, non nominati. 351.					
Austria-Ungheria	12	10 200				Austria-Ungheria	7 323	366 150			
Francia	250	212 500				Belgio	210	10 500			
Germania	344	292 400				Bulgaria	14	700			
Gran Bretagna	18	15 300				Francia	7 638	381 900			
						Germania	4 681	84 050			

Segue TAVOLA XIV.

ANALISI DEL COMMERCIO SPECIALE DI IMPORTAZIONE.

PAESI DI PROVENIENZA	QUANTITÀ	VALORE	QUANTITÀ distinte secondo il trattamento di tariffa		Riscossione	PAESI DI PROVENIENZA	QUANTITÀ	VALORE	QUANTITÀ distinte secondo il trattamento di tariffa		Riscossione
			Quantità	Dazio unitario					Quantità	Dazio unitario	
	Chilogr.	Lire		Lire	Lire		Chilogr.	Lire		Lire	Lire
1155. - Mercerie comuni, altre. 252 a).						1157. - Mercerie fini, di cuoio. 352 b).					
Austria-Ungheria.	222 019	1 655 142				Paesi Bassi	28	163			
Belgio.	8 993	67 448				Svizzera	338	2 028			
Danimarca.	333	2 497				1909 (Val. 6)	19 200	115 200	19 200	0.60	11 520
Francia.	469 953	3 524 648				1908 (» 6)	23 074	138 444			
Germania.	966 313	7 247 370				1907 (» 6)	12 210	73 260			
Gran Bretagna.	458 581	1 189 357				1906 (» 4)	9 229	36 916			
Grecia.	2 624	19 680				1905 (» 4)	2 776	11 104			
Malta.	1 830	13 725				1158. - Mercerie fini: balocchi. 352 b).					
Paesi Bassi.	6 216	46 620				Austria-Ungheria.	1 166	27 984			
Russia.	81	608				Francia.	853	20 472			
Spagna.	307	2 302				Germania.	1 371	32 880			
Svezia.	383	2 910				Gran Bretagna.	54	1 296			
Svizzera.	54 828	411 210	(a)			Svizzera	12	288			
Turchia europea.	465	3 488	1 965 715	0.80	1 572 572	1909 (Val.24.—)	3 455	82 920	3 455	1.20	4 146
Aden.	33	247	330	1.—	330	1908 (» 24.—)	4 466	107 184			
Cina.	74	555	(b) 64	esenti	—	1907 (» 20.50)	2 690	55 145			
Giappone.	11 102	83 265				1906 (» 20.50)	2 846	58 343			
India britannica e Ceylon	164	1 230				1905 (» 20.—)	3 389	67 780			
Turchia asiatica.	91	682				1156. - Mercerie fini, di vetro. 326 b).					
Africa mer. britannica.	24	180				Austria-Ungheria.	11 096	66 576			
Egitto.	1 019	7 643				Francia.	1 365	8 190			
Marocco.	37	277				Germania.	6 373	38 238			
Tunisia.	100	750				1909 (Val. 7.50)	1 962 728	14 720 460			
Altre contrade d'Africa.	30	225				1908 (» 7.50)	1 987 488	14 906 160			
Argentina.	375	2 813				1907 (» 7.—)	1 817 622	12 723 354			
Brasile.	35	262				1906 (» 7.—)	1 317 396	9 221 772			
Haiti e S. Domingo . .	57	428				1905 (» div.)	980 676	6 844 671			
Stati Uniti.	56 653	424 898				1909 (Val. 8.—)	48 179	345 432			
						1908 (» 8.—)	24 949	199 592			
						1907 (» 7.—)	26 689	186 823			
						1903 (» 7.—)	29 496	206 472			
						1905 (» 7.—)	34 334	240 338			

(a) Compresi quintali 3.381 costituiti da recipienti importati pieni di altre merci. — (b) Merce di produzione nazionale reimportata.

ANALISI DEL COMMERCIO SPECIALE DI IMPORTAZIONE.

PAESI DI PROVENIENZA	QUANTITÀ	VALORE	QUANTITÀ distinte secondo il trattamento di tariffa		Riscossione	PAESI DI PROVENIENZA	QUANTITÀ	VALORE	QUANTITÀ distinte secondo il trattamento di tariffa		Riscossione
			Quantità	Dazio unitario					Quantità	Dazio unitario	
	Chilogr.	Lire		Lire	Lire		Chilogr.	Lire		Lire	Lire
1159. - Mercerie fini: trecce, galloni e oggetti simili, di paglia, di scorza, ecc., per cappelli, misti con seta in proporzione inferiore a 12 per cento.											
1909 (Val. 16.—)	—	—	—	—	—	Germania.....	4 795	28 770			
1908 (» 16.—)	6	96				Gran Bretagna.....	481	2 886			
1907 (» 15.50)	34	527				Spagna.....	238	1 428			
1906 (» 15.50)	—	—				Giappone.....	33 852	203 112			
1905 (» 15.50)	—	—				Egitto.....	19	114			
						1909 (Val. 6)	46 200	277 254	45 482	0.90	40 934
						1908 (» 6)	55 755	334 650	727	1.—	727
						1907 (» 5)	96 204	481 020			
						1906 (» 5)	101 930	509 650			
						1905 (» 5)	66 474	332 370			
1160. - Mercerie fini, altre.						1162. - Ventagli fini.					
352 b).						353 b).					
Austria-Ungheria.....	113 380	1 730 700				Austria-Ungheria.....	11 328	283 200			
Belgio.....	713	10 635				Francia.....	793	10 825			
Francia.....	123 837	1 857 555				Germania.....	92	2 300	29 445	1.50	44 168
Germania.....	175 883	2 638 245				Gran Bretagna.....	723	13 075	1 302	2.—	2 604
Gran Bretagna.....	14 606	219 090				Spagna.....	1 302	32 550			
Malta.....	50	750				Giappone.....	16 504	412 600			
Paesi Bassi.....	291	4 365				Egitto.....	5	125			
Russia.....	14	210				1909 (Val. 25)	30 747	768 675			
Spagna.....	15	225	(a)	453 831	1.50	680 746	1908 (» 25)	34 761	869 025		
Svizzera.....	14 618	219 270				1907 (» 35)	49 281	1 724 835			
Turchia europea.....	230	3 450	53	2.—	106	1906 (» 35)	45 025	1 575 875			
Cina.....	63	945				1905 (» 35)	50 639	1 772 365			
Giappone.....	7 681	115 215				1163. - Pennelli, con asta o senza.					
Hong-Kong.....	9	135				367.					
India britannica e Ceylon	62	930				Quintali					
Turchia asiatica.....	744	11 160				Austria-Ungheria.....	26	28 600			
Egitto.....	88	1 320				Francia.....	33	36 300			
Tunisia.....	18	270				Germania.....	367	953 700			
Argentina.....	60	900				Gran Bretagna.....	1	1 100			
Stati Uniti.....	1 515	22 725				Svizzera.....	35	38 500			
1909 (Val. 15.—)	453 877	6 808 155				1909 (Val. 1.100)	902	1 058 200	962	20.—	19 240
1908 (» 15.—)	375 920	5 638 800				1908 (» 1.100)	925	1 017 500			
1907 (» 14.50)	423 159	6 135 805				1907 (» 1.010)	780	787 800			
1906 (» 14.50)	313 880	4 551 260				1906 (» 1.010)	622	628 220			
1905 (» div.)	249 380	3 755 951				1905 (» 1.010)	512	517 120			
1161. - Ventagli ordinari.											
353 a).											
Austria-Ungheria.....	3 544	21 264									
Francia.....	3 280	19 680									

(a) Compresi chilogrammi 7 costituiti da recipienti importati pieni di altre merci.

Segue TAVOLA XIV.

ANALISI DEL COMMERCIO SPECIALE DI IMPORTAZIONE.

PAESI DI PROVENIENZA	QUANTITÀ	VALORE	QUANTITÀ distinte secondo il trattamento di tariffa		Riscossione	PAESI DI PROVENIENZA	QUANTITÀ	VALORE	QUANTITÀ distinte secondo il trattamento di tariffa		Riscossione
			Quantità	Dazio unitario					Quantità	Dazio unitario	
	Numero	Lire		Lire	Lire		Quintali	Lire		Lire	Lire
1164-a. - Organini a cilindro. 252.						1165. - Organi da chiesa. 355 a)1.					
Belgio.....	13	208				Austria-Ungheria....	126	27 720			
Francia.....	44	704				Belgio.....	17	3 740			
Germania.....	45	720				Germania.....	169	37 180			
Gran Bretagna....	24	384				Svizzera.....	98	21 580			
Stati Uniti.....	15	240				Stati Uniti.....	7	1 540			
1909 (Val. 16)	141	2 256	141	2.—	282	1909 (Val. 220)	417	91 740	417	16.—	6 672
1908 (» 16)	172	2 752				1908 (» 220)	121	26 620			
1907 (» 16)	498	7 968				1907 (» 225)	119	26 775			
1906 (» 16)	300	14 400				1906 (» 225)	204	59 400			
1905 (» 16)	2 505	40 080				1905 (» 225)	128	28 800			
1164-b - Sonerie musicali, a chiave. 252.						1166. - Organi portatili. 355 a)2.					
Germania.....	2 930	87 900					Numero				
Svizzera.....	3 479	104 370				Austria-Ungheria....	1	240			
						Francia.....	2	480			
1909 (Val. 30)	(a) 6 409	192 270	quint. 31	35.—	1 085	Germania.....	1	240			
1908 (» 30)	9 058	271 740									
1907 (» 30)	5 722	171 680				1909 (Val. 240)	4	960	4	5.—	20
1906 (» 30)	6 555	196 650				1908 (» 240)	7	1 680			
1905 (» 30)	5 867	176 010				1907 (» 225)	11	2 475			
						1906 (» 225)	—	—			
						1905 (» 225)	—	—			
1164-c. - Sonerie musicali, altre. 252.						1167. - Pianoforti a tavola e verticali. 355 b)1.					
Austria-Ungheria....	69	3 450				Austria-Ungheria....	222	144 300			
Francia.....	19	950				Belgio.....	60	39 000			
Germania.....	166	8 300	n. 81	2.—	162	Francia.....	128	83 200			
Gran Bretagna....	10	500	(c)			Germania.....	3 386	2 200 900			
Svizzera.....	140	7 000	quint. 8	25.—	200	Gran Bretagna....	37	24 050			
Stati Uniti.....	11	550				Paesi Bassi.....	4	2 600			
						Spagna.....	49	31 850			
1909 (Val. 50)	(b) 415	20 750				Svizzera.....	7	4 550			
1908 (» 50)	271	13 550				Stati Uniti.....	48	31 200			
1907 (» 50)	343	17 150									
1906 (» 50)	2 942	147 100				1909 (Val. 650)	3 941	2 561 650	(d) 3 950	90.—	355 500
1905 (» 50)	1 766	88 300				1908 (» 650)	3 637	2 364 050			
						1907 (» 650)	3 109	2 020 850			
						1906 (» 650)	2 518	1 636 700			
						1905 (» 650)	2 161	1 398 150			

(a) Corrispondenti al peso di quintali 31. — (b) Corrispondenti al peso di quintali 25. — (c) Corrispondenti a numero 334. — (d) Compresi numero 9 provenienti da demolizione di bastimenti nazionali.

ANALISI DEL COMMERCIO SPECIALE DI IMPORTAZIONE.

PAESI DI PROVENIENZA	QUANTITÀ	VALORE	QUANTITÀ distinte secondo il trattamento di tariffa		Riscossione	PAESI DI PROVENIENZA	QUANTITÀ	VALORE	QUANTITÀ distinte secondo il trattamento di tariffa		Riscossione			
			Quantità	Dazio unitario					Quantità	Dazio unitario				
	Numero	Lire		Lire	Lire		Numero	Lire		Lire	Lire			
1168. - Pianoforti a coda. 355 b)2.						1171. - Strumenti musicali non nominati, a 355 d)2. corda, di peso superiore a 400 grammi.								
Austria-Ungheria	12	16 800				Austria-Ungheria	516	12 900						
Belgio	2	2 800				Francia	543	13 575	3 301	1.50	4 952			
Francia	21	29 400				Germania	2 241	56 025						
Germania	154	215 600				Spagna	475	11 875				561	4.—	2 244
Gran Bretagna	4	5 600				Svizzera	86	2 150						
Spagna	7	9 800				Stati Uniti	1	25						
Svizzera	1	1 400												
Stati Uniti	6	8 400												
1909 (Val. 1 400)	207	289 800	(a) 209	180.—	37 620	1909 (Val. 25)	8 862	96 550						
1908 (» 1 400)	166	232 400				1908 (» 25)	3 043	76 075						
1907 (» 1 400)	168	235 200				1907 (» 25)	3 340	83 500						
1906 (» 1 400)	155	217 000				1906 (» 25)	2 531	63 275						
1905 (» 1 400)	160	210 000				1905 (» 25)	4 064	101 350						
1169. - Armonium. 355 c).						1172. - Strumenti musicali a fiato, del peso 355 e). di 400 grammi o meno.								
Austria-Ungheria	6	2 400				Francia	91	1 456	437	1.50	655			
Francia	33	11 550				Germania	391	6 256				54	2.—	108
Germania	229	80 150				Spagna	9	144						
Gran Bretagna	40	14 000												
Svizzera	3	1 050				1909 (Val. 16)	491	7 856						
Stati Uniti	13	4 550				1908 (» 16)	222	3 552						
1909 (Val. 350)	324	113 400	324	40.—	12.960	1907 (» 16)	124	1 984						
1908 (» 350)	320	112 000				1906 (» 16)	36	576						
1907 (» 350)	269	94 150				1905 (» 16)	164	2 624						
1906 (» 350)	225	78 760												
1905 (» 350)	160	56 000												
1170. - Strumenti musicali non nominati, a 355 d)1. corda, del peso di 400 grammi o meno.						1173. - Strumenti musicali a fiato, di peso 355 e). superiore a 400 grammi.								
Austria-Ungheria	231	2 772	1 431	1.50	1 696	Austria-Ungheria	505	19 190	1 401	1.50	2 102			
Francia	331	3 972										Belgio	15	570
Germania	605	7 260				36	2.—	72				Francia	344	13 072
						Germania	558	21 204						
						Svizzera	39	1 482						
1909 (Val. 12)	1 167	14 004				1909 (Val. 38)	1 461	55 518						
1908 (» 12)	1 506	18 072				1908 (» 38)	1 321	50 198						
1907 (» 12)	1 525	18 300				1907 (» 38)	863	32 794						
1906 (» 12)	907	10 884				1906 (» 38)	676	25 688						
1905 (» 12)	628	7 536				1905 (» 38)	763	28 994						

(a) Compresi numero 2 provenienti da demolizione di bastimenti nazionali.

Segue TAVOLA XIV.

ANALISI DEL COMMERCIO SPECIALE DI IMPORTAZIONE.

PAESI DI PROVENIENZA	QUANTITÀ	VALORE	QUANTITÀ distinte secondo il trattamento di tariffa		Riscossione	PAESI DI PROVENIENZA	QUANTITÀ	VALORÉ	QUANTITÀ distinte secondo il trattamento di tariffa		Riscossione
			Quantità	Dazio unitario					Quantità	Dazio unitario	
	Numero	Lire		Lire	Lire		Chilogr.	Lire		Lire	Lire
1174. - Strumenti musicali non nominati: 355 f). fisarmoniche a mano.						1177. - Corde per strumenti musicali, di bu- 357. della (minuge).					
Francia.....	21	210	24	2.—	48	Austria-Ungheria....	11	660			
Germania.....	21	210	18	1.50	27	Francia.....	57	3 420			
						Germania.....	627	37 620			
1909 (Val. 10)	42	420									
1908 (» 10)	143	1 430				1909 (Val. 60)	695	41 700	695	0.80	556
1907 (» 12)	215	2 580				1908 (» 60)	153	9 180			
1906 (» *)	*	*				1907 (» 60)	525	31 500			
1905 (» *)	*	*				1906 (» 60)	285	17 100			
						1905 (» 60)	232	13 920			
1175. - Strumenti musicali non nominati, 355 f). altri.						1178. - Corde per strumenti musicali, d'ogni 357. altra sorta.					
Austria-Ungheria....	886	26 580				Austria-Ungheria....	63	630			
Francia.....	868	26 040				Francia.....	129	1 290			
Germania.....	3 097	92 910	4 817	1.50	7 226	Germania.....	1 319	13 190			
Gran Bretagna....	147	4 410	263	2.—	526						
Malta.....	7	210				1909 (Val. 10)	1 511	15 110	1 511	0.80	1 209
Svizzera.....	64	1 920				1908 (» 10)	776	7 760			
Cina.....	6	180				1907 (» 10)	1 659	16 590			
Stati Uniti.....	5	150				1906 (» 10)	1 764	17 640			
1909 (Val. 30)	5 080	152 400				1905 (» 10)	1 663	16 630			
1908 (» 30)	6 585	197 550				1179. - Fili e cordoni elettrici, ricoperti con 359 a). materie tessili e vernici.					
1907 (» 30)	6 310	189 300					Quintali				
1906 (» 30)	5 721	171 630				Austria-Ungheria....	48	24 000			
1905 (» 30)	8 554	256 620				Belgio.....	336	168 000			
						Francia.....	156	78 000			
1176. - Parti staccate di strumenti musicali. 356.						Germania.....	1 328	664 000	1 941	50.—	97 050
	Quintali					Gran Bretagna....	18	9 000	(b) 39	esenti	—
Austria-Ungheria....	90	58 500				Svizzera.....	63	31 500			
Francia.....	68	44 200				Stati Uniti.....	56	28 000			
Germania.....	127	82 550									
Gran Bretagna....	1	650				1909 (Val. 500)	(a) 2 005	1 002 500			
Svizzera.....	2	1 300				1908 (» 500)	2 227	1 148 500			
1909 (Val. 650)	288	187 200	288	100.—	28 800	1907 (» 525)	1 807	948 675			
1908 (» 650)	379	246 350				1906 (» 525)	751	394 275			
1907 (» 650)	226	146 900				1905 (» 525)	623	327 075			
1906 (» 650)	234	152 100									
1905 (» 650)	200	130 000									

(a) Compresi quintali 25, importati temporaneamente per la costruzione di macchine, ecc. — (b) Legge per Napoli.

ANALISI DEL COMMERCIO SPECIALE DI IMPORTAZIONE.

PAESI DI PROVENIENZA	QUANTITÀ	VALORE	QUANTITÀ distinte secondo il trattamento di tariffa		Riscossione	PAESI DI PROVENIENZA	QUANTITÀ	VALORE	QUANTITÀ distinte secondo il trattamento di tariffa		Riscossione
			Quantità	Dazio unitario					Quantità	Dazio unitario	
	Quintali	Lire		Lire	Lire		Quintali	Lire		Lire	Lire
1180. - Cordonì elettrici, armati o protetti 359 b). con ferro o con qualsiasi altro metallo.						Germania	277	182 820			
Belgio	705	141 000				Gran Bretagna	75	49 500			
Francia	196	39 200				1909 (Val. 660)	487	288 420	437	15.—	6 555
Germania	10 721	2 144 200	11 929	28.—	334 012	1908 (» 630)	436	274 680			
Gran Bretagna	334	66 800	(a) 50	esenti	—	1907 (» 650)	580	377 000			
Paesi Bassi	21	4 200				1906 (» 650)	357	232 050			
Svizzera	2	400				1905 (» *)	*	*			
1909 (Val. 200)	11 979	2 395 800				1183-a. - Berretti di lana, rossi, a maglia, so- 360. dati.					
1908 (» 200)	11 139	2 227 800				Numero					
1907 (» 235)	11 123	2 613 905				Tunisia	17	14			
1906 (» 235)	7 054	1 657 690				1909 (Val. 0.80)	17	14	17	0.60	10
1905 (» 235)	3 236	760 460				1908 (» 0.80)	16	13			
						1907 (» 0.80)	75	60			
1181. - Celluloide, greggio, in massa o ta- 354 bis a).vole, fogli, bacchette o tubi, non puliti, né altrimenti lavorati.						1906 (» 1.45)	200	290			
Austria-Ungheria	19	11 400				1905 (» 1.45)	200	290			
Belgio	13	7 800				1183-b. - Berretti, altri, 360.					
Francia	642	385 200				Austria-Ungheria	1 261	1 828			
Germania	1 785	1 071 000				Francia	8 580	12 441			
Gran Bretagna	11	6 600				Germania	5 787	8 391			
Svizzera	5	3 000				Gran Bretagna	17 094	24 786			
1909 (Val. 600)	2 475	1 485 000	2 475	esento	—	Svizzera	1 352	1 961			
1908 (» 600)	2 069	1 241 400				Turchia europea	694	1 006			
1907 (» 625)	1 748	1 092 500				Egitto	135	196			
1906 (» 625)	321	200 625				Stati Uniti	328	475			
1905 (» *)	*	*				1909 (Val. 1.45)	35 231	51 085	35 231	1.—	35 231
1182. - Celluloide, in tavole, in fogli, in bac- 354 bis b). chette o tubi, puliti o altrimenti lavorati alla superficie.						1908 (» 1.45)	30 273	43 896			
Austria-Ungheria	7	4 620				1907 (» 1.45)	23 340	33 843			
Francia	78	51 480				1906 (» 1.45)	19 400	28 130			
						1905 (» 1.45)	17 600	25 520			

(a) Legge per Napoli.

Segue TAVOLA XIV.

ANALISI DEL COMMERCIO SPECIALE DI IMPORTAZIONE.

PAESI DI PROVENIENZA	QUANTITÀ	VALORE	QUANTITÀ distinte secondo il trattamento di tariffa		Riscossione	PAESI DI PROVENIENZA	QUANTITÀ	VALORE	QUANTITÀ distinte secondo il trattamento di tariffa		Riscossione
			Quantità	Dazio unitario					Quantità	Dazio unitario	
	Numero	Lire		Lire	Lire		Numero	Lire		Lire	Lire
1184. - Cappelli, guarniti, da donna. 361 c).											
Austria-Ungheria	407	12 210				Filippine	22 597	40 675			
Francia	18 124	543 720				Giappone	19 334	34 801			
Germania	1 158	34 740				India britannica e Ceylon	116 778	210 200			
Gran Bretagna	942	28 260				Indie orientali olandesi.	241 988	435 579			
Svizzera	107	3 210				Stabilimenti dello Stretto	39 896	71 813			
Egitto	25	750				Col. franc. non nom. d'Afr.	502	904			
Tunisia	13	390				America centrale	9 830	17 694			
Stati Uniti	7	210				Colombia	8 792	15 825			
						Equatore	1 491	2 684			
						Perù	1 116	2 009			
						Stati Uniti	1 074	1 934			
						Venezuela	771	1 387			
1909 (Val. 30)	20 788	623 490	20 788	4.—	83 132	1909 (Val. 1.80)	764 650	1 376 370	764 650	0.25	191 162
1908 (» 30)	14 286	428 580				1908 (» 1.80)	696 557	1 253 802			
1907 (» 18)	12 707	228 726				1907 (» 1.50)	432 604	648 906			
1906 (» 18)	11 600	208 800				1906 (» 1.20)	260 900	313 080			
1905 (» 18)	14 400	259 200				1905 (» 1.14)	201 200	229 368			
1185. - Cappelli di seta pura, o mista di 361 a). altre materie, eccetto quelli guar- niti da donna.						1187. - Cappelli di paglia, guarniti, eccetto 188. quelli guarniti da donna.					
Austria-Ungheria	149	1 937				Austria-Ungheria	703	1 757			
Francia	3 894	56 622				Francia	5 515	13 788			
Germania	714	9 282				Germania	4 713	11 782			
Gran Bretagna	39	507				Gran Bretagna	2 709	6 773	15 289	1.—	15 289
						Svizzera	1 219	3 122	(a) 240	esenti	—
						Turchia asiatica	201	502			
1909 (Val. 13)	4 796	62 348	4 796	1.50	7 194	Federazione australiana.	113	282			
1908 (» 13)	2 242	29 146				Argentina	248	620			
1907 (» 11)	2 864	31 504				Stati Uniti	78	196			
1906 (» 11)	2 800	30 800									
1905 (» 11)	800	8 800				1909 (Val. 2.50)	15 520	38 822			
1186. - Cappelli di paglia o di fibre di palma, 188. di scorza, ecc., non guarniti.						1908 (» 2.50)					
Austria-Ungheria	3 843	6 917				1907 (» 1.75)	5 503	9 630			
Francia	180 477	324 859				1906 (» *)	*	*			
Germania	32 673	58 811				1905 (» *)	*	*			
Gran Bretagna	80 842	145 516				1188. - Cappelli di feltro di pelo (eccetto 361 b). quelli guarniti da donna).					
Svizzera	2 092	3 765				Austria-Ungheria	5 014	30 084			
Cina	554	997				Francia	2 688	16 123			

(a) Merce di produzione nazionale reimportata.

ANALISI DEL COMMERCIO SPECIALE DI IMPORTAZIONE.

PAESI DI PROVENIENZA	QUANTITÀ	VALORE	QUANTITÀ distinte secondo il trattamento di tariffa		Riscossione	PAESI DI PROVENIENZA	QUANTITÀ	VALORE	QUANTITÀ distinte secondo il trattamento di tariffa		Riscossione
			Quantità	Dazio unitario					Quantità	Dazio unitario	
	Numero	Lire		Lire	Lire		Chilogr.	Lire		Lire	Lire
Germania.....	10 888	65 328									
Gran Bretagna.....	6 728	40 368									
Svizzera.....	371	2 226									
1909 (Val. 6)	25 689	154 184	25 689	1.—	25 689	Austria-Ungheria....	1 639	114 730			
1908 (» 6)	21 294	127 764				Francia.....	8 410	567 600			
1907 (» 5)	18 676	93 380				Germania.....	11 210	784 700			
1906 (» 5)	4 600	23 090				Svizzera.....	112	7 840			
1905 (» 5)	28 200	141 000									
1189. - Cappelli di feltro di lana (eccetto 361 b). quelli guarniti da donna).						1191. - Fiori finti. 362.					
Austria-Ungheria....	2 725	5 177				1909 (Val. 70)	21 071	1 474 970	21 071	15.—	316 065
Francia.....	6 123	11 634				1908 (» 70)	16 642	1 164 940			
Germania.....	3 870	7 353	28 974	1.—	28 974	1907 (» 70)	15 659	1 096 130			
Gran Bretagna.....	16 045	30 428	(a) 159	esenti	—	1906 (» 70)	12 676	887 320			
Svizzera.....	233	442				1905 (» 70)	11 873	831 110			
Turchia europea....	97	184				1192. - Fornimenti di fiori finti. 363.					
Stati Uniti.....	70	134				Austria-Ungheria....	872	17 410			
1909 (Val. 1.90)	29 133	55 352				Francia.....	4 330	27 800			
1908 (» 1.90)	25 043	47 581				Germania.....	5 370	107 400			
1907 (» 1.60)	9 695	15 512				Svizzera.....	177	3 540			
1906 (» div.)	11 900	17 840				1909 (Val. 20)	7 809	156 180	7 809	5.—	39 045
1905 (» div.)	16 400	20 695				1908 (» 20)	7 078	141 560			
1190. - Cappelli di qualsiasi altra materia, 361 b). esclusa la paglia ed esclusi quelli guarniti da donna.						1907 (» 20)	8 017	160 340			
Austria-Ungheria....	4 034	15 127				1906 (» 20)	8 514	170 280			
Belgio.....	237	889				1905 (» 20)	6 316	126 320			
Francia.....	10 709	40 159	49 609	1.—	49 609	1193. - Carcasse per oggetti di moda. 364.					
Germania.....	9 608	36 030	(a) 183	esenti	—	Francia.....	352	4 224			
Gran Bretagna.....	22 567	84 626				1903 (Val. 12)	352	4 224	352	0.50	176
Svizzera.....	2 254	8 452				1908 (» 12)	160	1 920			
Stati Uniti.....	383	1 437				1907 (» 12)	697	8 364			
1909 (Val. 3.75)	49 792	186 720				1906 (» 12)	301	3 612			
1908 (» 3.75)	35 443	132 911				1905 (» 12)	—	—			
1907 (» 3.75)	26 062	97 732				1194. - Ombrelli di seta o guarniti di pizzi 365 a). o di tulli,					
1906 (» 3.75)	38 600	144 750				Numero					
1905 (» 3.75)	16 500	61 875				Austria-Ungheria....	19 400	310 400			
						Belgio.....	81	1 296			

(a) Merce di produzione nazionale reimportata.

Segue TAVOLA XIV.

ANALISI DEL COMMERCIO SPECIALE DI IMPORTAZIONE.

PAESI DI PROVENIENZA	QUANTITÀ	VALORE	QUANTITÀ distinte secondo il trattamento di tariffa		Riscossione	PAESI DI PROVENIENZA	QUANTITÀ	VALORE	QUANTITÀ distinte secondo il trattamento di tariffa		Riscossione
			Quantità	Dazio unitario					Quantità	Dazio unitario	
	Numero	Lire		Lire	Lire		V. D.		Lire	Lire	
Francia	1 417	22 672				Francia	13 208				
Germania	17 625	282 000				Germania	29 800				
Gran Bretagna	1 289	20 624				Gran Bretagna	2 618				
1909 (Val. 16)	39 812	636 992	39 744	1.25	49 680	Russia	300				
1908 (" 16)	33 324	533 184	(a) 68	esenti	—	Svizzera	58 436				
1907 (" 13)	16 125	209 625				Cina	2 000				
1906 (" 12)	10 200	122 400				Giappone	170				
1905 (" 12)	10 700	128 400				India britannica e Ceylon	1 500				
1195. - Ombrelli, altri. 365 b).						Indie orientali olandesi.	1 200				
Austria-Ungheria	1 361	4 083				Col. brit. non nom. d'Afr.	500				
Belgio	62	186	2 091	0.60	1 255	Africa spagnola	12 090				
Francia	256	768	(a) 30	esenti	—	Africa tedesca	100				
Germania	349	1 047				Egitto	550				
Svizzera	93	279				Eritrea	450				
1909 (Val. 3)	2 121	6 863				Zanzibar	1 500				
1908 (" 3)	2 204	6 612				Argentina	200				
1907 (" 2)	1 046	2 092				Brasile	160				
1906 (" 2)	2 000	4 000				Perù	1 500				
1905 (" 2)	600	1 200				Stati Uniti	17 350				
1196. - Fornimenti da ombrelli. 366.	Quintali					1909 (Val. D.)	146 404	esenti	—	
Austria-Ungheria	40	12 000				1908 (" D.)	102 292				
Belgio	147	44 100				1907 (" D.)	83 353				
Francia	153	45 900				1906 (" D.)	90 206				
Germania	1 752	525 600				1905 (" D.)	40 830				
Gran Bretagna	37	11 100				1198. - Oggetti da collezione e d'arte, altri, 368 v)l. moderni.					
Paesi Bassi	323	96 900				Austria-Ungheria	41 400				
1909 (Val. 300)	2 452	785 600	2 452	40.—	98 080	Belgio	966				
1908 (" 300)	2 840	852 000				Francia	25 640				
1907 (" 315)	1 994	628 110				Germania	128 295				
1906 (" 315)	1 763	552 195				Gran Bretagna	19 420				
1905 (" 315)	1 942	611 730				Paesi Bassi	150				
1197. - Oggetti per collezioni scientifiche di 368 a). zoologia, botanica e mineralogia.						Russia	2 900				
	V. D.					Svizzera	8 610				
Austria-Ungheria	2 712				Egitto	1 000				
Belgio	150				Stati Uniti	3 900				
						1909 (Val. D.)	232 281	diversi	1 970	
						1908 (" D.)	254 222				
						1907 (" D.)	325 360				
						1906 (" D.)	196 770				
						1905 (" D.)	244 018				

(a) Merce di produzione nazionale reimportata.

ANALISI DEL COMMERCIO SPECIALE DI IMPORTAZIONE.

PAESI DI PROVENIENZA	QUANTITÀ	VALORE	QUANTITÀ distinte secondo il trattamento di tariffa		Riscossione	PAESI DI PROVENIENZA	QUANTITÀ	VALORE	QUANTITÀ distinte secondo il trattamento di tariffa		Riscossione
			Quantità	Dazio unitario					Quantità	Dazio unitario	
		V. D.		Lire	Lire		Chlogr.	Lire		Lire	Lire
1199. - Oggetti da collezione e d'arte, altri, 368 b)2. antichi,						America centrale.	7	18 200			
Austria-Ungheria.	870				Haiti e S. Domingo.	9	23 400			
Belgio.	2 600				1909 (Val. 2 600)	5 490	14 274 000	5 490	esente	—
Francia.	67 445				1908 (» 2 600)	1 909	4 963 400			
Germania.	47 050				1907 (» 2 600)	4 443	11 551 800			
Gran Bretagna.	8 950				1906 (» 2 600)	4 571	11 884 600			
Paesi Bassi.	1 425				1905 (» 2 600)	5 768	14 996 800			
Svizzera.	10 920				1201. - Oro, in monete, 369 b).					
Egitto.	200				Austria-Ungheria.	30	93 000			
Stati Uniti.	2 800				Francia.	177	548 700			
1909 (Val. D.)	...	14 260	...	diversi	2 660	Germania.	732	2 269 200			
1908 (» D.)	26 400				Svizzera.	34	105 400			
1907 (» D.)	52 500				Tripolitania	2	6 200			
1906 (» D.)	137 920				Venezuela	1	3 100			
1905 (» D.)	67 855				1909 (Val. 3 100)	976	3 025 600	976	esente	—
						1908 (» 3 100)	4 484	13 900 400			
						1907 (» 3 100)	42 519	131 808 900			
						1906 (» 3 100)	33 960	105 276 000			
						1905 (» 3 100)	46 509	144 177 900			
						1202. - Argento, in monete dell'Unione La- 370. tina.					
						Austria-Ungheria.	96	19 200			
						Francia.	1 671	334 200			
						Germania	226	45 200			
						Gran Bretagna.	35	7 000			
						Paesi Bassi	11	2 200			
						Svizzera.	1 142	228 400			
						Africa tedesca	278	55 600			
						Tripolitania	7	1 400			
						Stati Uniti.	40	8 000			
						1909 (Val. 200)	3 506	701 200	3 506	esente	—
						1908 (» 200)	45 943	9 188 600			
						1907 (» 200)	123 914	24 782 800			
						1906 (» 200)	122 737	24 547 400			
						1905 (» 200)	51 977	10 395 400			

CATEGORIA XIX

Metalli preziosi

**1200. - Oro, greggio, in verghe, in polvere
369 a). o in rottami.**

	Chlogr.	Lire	Lire	Lire
Austria-Ungheria.	20	52 000		
Francia.	2 640	6 864 000		
Germania.	2 428	6 312 800		
Gran Bretagna.	58	150 800		
Svizzera.	328	852 800		

Tavola XV.

ANALISI DEL COMMERCIO SPECIALE DI ESPORTAZIONE.

PAESI DI DESTINAZIONE	QUANTITÀ	VALORE	PAESI DI DESTINAZIONE	QUANTITÀ	VALORE	PAESI DI DESTINAZIONE	QUANTITÀ	VALORE
CATEGORIA I.								
Spiriti, bevande e oli.								
1. - Acque minerali, naturali o artificiali.								
	Quintali	Lire		Quintali	Lire		Ettolitri	Lire
Austria-Ungheria	2 372	56 928	Stati Uniti	1 039	24 936	Turchia europea	81	6 075
Belgio	9	216	Uruguay	186	4 464	Cina	2	150
Bulgaria	25	600	Provviste di bordo } bast. naz.	2 150	51 600	Colonie francesi in Asia	4	300
Francia	163	3 912	} bast. est.	25	600	Giappone	8	225
Germania	71	1 704	1909 (Val. 24)	44 023	1 056 552	India britannica e Ceylon	60	4 500
Gran Bretagna	248	5 932	1908 (» 24)	42 314	1 015 536	Siam	2	150
Grecia	51	1 224	1907 (» 24)	35 426	850 224	Turchia asiatica	2	150
Malta	240	5 760	1906 (» 24)	31 184	748 416	Algeria	6	450
Montenegro	13	312	1905 (» 24)	26 142	627 406	Egitto	295	22 125
Romania	16	384	2. - Acque gassose.			Eritrea	271	20 325
Russia	15	360	2.			Marocco	2	150
Spagna	17	408	Francia	15	450	Tripolitania	16	1 200
Svizzera	590	14 160	Provviste di bordo } bast. naz.	63	1 890	Tunisia	70	5 250
Turchia europea	207	4 905	} bast. est.	23	690	America centrale	25	1 875
Aden	4	96	1909 (Val. 30)	101	3 030	Argentina	7 632	572 400
Cina	8	192	1908 (» 30)	47	1 410	Bolivia	5	375
India britannica e Ceylon	71	1 704	1907 (» 30)	222	6 660	Brasile	213	15 975
Stabilimenti dello Stretto	14	336	1906 (» 30)	207	6 210	Canada	238	17 850
Turchia asiatica	40	960	1905 (» 30)	138	4 140	Chili	27	2 025
Federazione australiana	10	240	3 a. - Vini Marsala o Marsala uso Porto, in			Messico	5	375
Africa portoghese	7	168	3 a). botti o caratelli.			Paraguay	2	150
Egitto	3 668	88 032		Ettolitri		Perù	11	825
Eritrea	796	19 104	Austria-Ungheria	1 075	80 625	Stati Uniti	3 354	251 550
Somalia italiana	51	1 224	Belgio	33	2 475	Uruguay	80	6 000
Tripolitania	137	3 288	Bulgaria	2	150	Venezuela	11	825
Tunisia	43	1 152	Bulgaria	2	150	Provviste di bordo } bast. naz.	58	4 350
America centrale	144	3 456	Danimarca	795	59 625	} bast. est.	32	2 400
Argentina	26 132	627 163	Francia	757	56 775	1909 (Val. 75)	24 738	1 855 350
Bolivia	31	744	Germania	878	65 850	1908 (» 80)	24 867	1 989 360
Brasile	2 618	62 832	Gibilterra	21	1 555	1907 (» 88)	27 677	2 435 576
Canada	26	624	Gran Bretagna	6 656	454 200	1906 (» 85)	26 310	2 278 850
Chili	1 449	34 776	Grecia	35	2 625	1905 (» 75)	27 765	2 082 375
Colombia	7	168	Malta	240	18 000	3-b. - Altri vini, in botti o caratelli.		
Perù	1 325	31 800	Norvegia	24	1 800	3 a).		
			Paesi Bassi	76	5 700	Austria-Ungheria	9 813	166 821
			Romania	4	300	Belgio	2 111	35 887
			Russia	382	28 650	Danimarca	356	6 065
			Svezia	233	17 475	Francia	38 665	657 365
			Svizzera	1 620	121 500	Germania	93 868	1 695 756
						Gibilterra	8	136
						Gran Bretagna	6 927	117 759

ANALISI DEL COMMERCIO SPECIALE DI ESPORTAZIONE.

PAESI DI DESTINAZIONE	QUANTITÀ	VALORE	PAESI DI DESTINAZIONE	QUANTITÀ	VALORE	PAESI DI DESTINAZIONE	QUANTITÀ	VALORE
	Ettolitri	Lire		Ettolitri	Lire		Cento	Lire
Grecia	83	1 411	Messico	913	15 521	Canada	4	380
Malta	1 781	29 937	Paraguay	189	3 213	Chil.	16	1 520
Montenegro	1 616	27 472	Perù	104	1 768	Cuba	13	1 235
Norvegia	173	2 941	Stati Uniti	120 217	2 043 689	Messico	3	285
Paesi Bassi	2 859	48 603	Uruguay	15 112	256 904	Perù	8	760
Portogallo	103	1 751	Venezuela	196	3 332	Stati Uniti	289	27 455
Romania	69	1 173	Provviste } bast. naz.	45 178	768 026	Provviste } bast. naz.	417	39 615
Russia	45	765	di bordo } bast. est.	7 286	123 862	di bordo } bast. est.	3	285
Spagna	282	4 794						
Svezia	200	3 400	1909 (Val. 17)	1 888 949	23 612 133	1909 (Val. 95)	1 455	138 225
Svizzera	635 621	10 805 557	1908 (» 20)	1 195 773	23 915 460	1908 (» 100)	1 364	136 400
Turchia europea	2 461	41 837	1907 (» 25)	872 421	21 810 525	1907 (» 116)	756	87 696
Aden	485	8 245	1906 (» 30)	664 629	19 938 870	1906 (» 110)	543	59 730
Cina	782	13 294	1905 (» 27)	851 848	22 999 896	1905 (» 100)	510	51 000
Filippine	10	170						
Giappone	60	1 020						
India britannica e Ceylon	685	11 645						
Indie orientali olandesi.	141	2 397	4-a. - Vini Marsala o Marsala uso Porto, in			4-b. - Altri vini, in bottiglie.		
Siam	32	544	3 b). bottiglie.			3 b)		
Turchia asiatica	59	1 003		Cento				
Federazione australiana.	27	459	Austria-Ungheria.	20	1 900	Austria-Ungheria.	78	10 140
Africa merid. britannica	22	374	Belgio	1	95	Belgio	49	6 370
Altre col. brit. d' Africa.	15	255	Danimarca	1	95	Danimarca	8	1 040
Africa portoghese	44	748	Francia	27	2 565	Francia	1 583	205 790
Africa spagnola	5	85	Germania	18	1 710	Germania	351	45 630
Africa tedesca	24	408	Gran Bretagna	24	2 280	Gibilterra	1	130
Algeria	58	986	Grecia	5	475	Gran Bretagna	218	28 340
Egitto	25 528	433 976	Montenegro	1	95	Grecia	8	1 040
Eritrea	6 513	111 231	Paesi Bassi	1	95	Malta	7	910
Marocco	185	3 145	Russia	20	1 900	Montenegro	2	260
Somalia italiana	74	1 238	Svizzera	14	1 330	Norvegia	2	260
Tripolitania	340	5 780	Turchia europea	37	3 515	Paesi Bassi	8	1 040
Tunisia	99	1 683	Cina	1	95	Portogallo	4	520
Zanzibar	9	151	Giappone	12	1 140	Romania	1	130
America centrale	3 848	65 416	India britannica e Ceylon	1	95	Russia	7	910
Antille britanniche	14	238	Turchia asiatica	2	190	Spagna	15	1 950
Argentina	237 031	4 029 527	Federazione australiana	1	95	Svezia	1	130
Bolivia	37	629	Africa merid. britannica.	3	285	Svizzera	1 635	219 050
Brasile	123 903	2 106 351	Egitto	19	1 805	Turchia europea	78	10 140
Canada	191	3 298	Eritrea	2	190	Aden	9	1 170
Chil.	1 805	30 685	Tunisi a	2	190	Cina	156	20 280
Colombia	97	1 649	America centrale	13	1 235	Filippine	18	2 340
Cuba	43	731	Antille britanniche	1	95	Giappone	8	1 040
Equatore	523	8 891	Argentina	41	3 895	India britannica e Ceylon	156	20 280
Haiti e S. Domingo	11	187	Brasile	435	41 325	Indie orientali olandesi.	27	3 510

Segue TAVOLA XV.

ANALISI DEL COMMERCIO SPECIALE DI ESPORTAZIONE.

PAESI DI DESTINAZIONE			PAESI DI DESTINAZIONE			PAESI DI DESTINAZIONE		
QUANTITÀ	VALORE		QUANTITÀ	VALORE		QUANTITÀ	VALORE	
Cento	Lire		Cento	Lire		Cento	Lire	
Siam	16	2 080	Danimarca	2	250	Perù	36	4 500
Stabilimenti dello Stretto	1	130	Francia	1 727	215 875	Portorico	5	625
Turchia asiatica	11	1 430	Germania	54	6 750	Stati Uniti	7 656	957 000
Federazione australiana	2	260	Gibilterra	3	375	Uruguay	42	5 250
Africa merid. britannica	1	130	Gran Bretagna	600	75 000	Venezuela	7	875
Africa portoghese	27	3 510	Grecia	8	1 000	Altre contrade d'Amer.	2	250
Africa spagnola	6	780	Malta	18	2 250	Provviste } bast. naz.	227	28 375
Africa tedesca	4	520	Norvegia	1	125	di bordo } bast. est.	45	5 625
Algeria	1	130	Paesi Bassi	14	1 750			
Altre col. franc. d'Africa	1	130	Portogallo	1	125	1909 (Val. 125)	(a) 20 967	2 620 875
Egitto	349	45 370	Romania	8	1 000	1908 (» 140)	16 139	2 259 460
Eritrea	195	25 350	Russia	7	875	1907 (» 142)	18 119	2 572 898
Marocco	4	520	Spagna	10	1 250	1906 (» 142)	14 429	2 048 918
Somalia italiana	258	33 540	Svizzera	921	115 125	1905 (» 138)	13 594	1 875 972
Tripolitania	3	390	Turchia europea	54	6 750			
Tunisia	41	5 330	Aden	6	750			
America centrale	225	29 250	Cina	31	3 875			
Argentina	7 149	929 370	Filippine	7	875			
Brasile	954	124 020	Giappone	4	500			
Canadà	7	910	India britannica e Ceylon	58	7 250			
Chili	320	41 600	Indie orientali olandesi.	7	875			
Cuba	3	390	Siam	9	1 125			
Equatore	5	650	Stabilimenti dello Stretto	1	125			
Messico	126	16 380	Turchia asiatica	27	3 375			
Perù	32	4 160	Africa merid. britannica	34	4 250			
Stati Uniti	2 651	344 630	Africa portoghese	11	1 375			
Uruguay	64	8 320	Africa spagnola	3	375			
Venezuela	3	390	Africa tedesca	5	625			
Provviste } bast. naz.	17 875	2 323 750	Algeria	7	875			
di bordo } bast. est.	197	25 610	Altre col. franc. d'Africa.	45	5 625			
			Egitto	3 283	410 375			
1909 (Val. 130)	35 011	4 551 430	Eritrea	429	53 625			
1908 (» 140)	30 069	4 209 660	Marocco	3	375			
1907 (» 143)	32 222	4 607 746	Somalia italiana	55	6 875			
1906 (» 140)	23 957	4 053 980	Tripolitania	31	3 875			
1905 (» 137)	25 061	3 433 357	Tunisia	204	25 500			
			Zanzibar	1	125			
			America centrale	217	27 125			
			Argentina	2 435	304 375			
			Brasile	2 367	295 875			
			Chili	26	3 250			
			Colombia	4	500			
			Cuba	10	1 250			
			Equatore	15	1 875			
			Messico	49	6 125			

5. - Vermut, in botti o in caratelli. 3 a).		
	Ettolitri	
Austria-Ungheria	633	41 145
Belgio	38	2 470
Bulgaria	3	195
Candia	2	130
Danimarca	65	4 225
Francia	1 467	95 355
Germania	3 851	250 315
Gibilterra	25	1 625
Gran Bretagna	298	19 370
Grecia	5	325
Malta	18	1 170
Montenegro	16	1 040
Paesi Bassi	938	21 970
Romania	21	1 365
Russia	38	2 470
Spagna	24	1 560
Svezia	2	130
Svizzera	403	26 195
Turchia europea	189	12 285
Cina	25	1 625
India britannica e Ceylon	8	520
Africa spagnola	23	1 495
Algeria	24	1 560
Egitto	138	8 970
Eritrea	1	65
Marocco	13	815

4-c. - Altri vini, in fiaschi. 3 b).		
Austria-Ungheria	77	9 625
Belgio	55	6 875
Bulgaria	1	125
Candia	2	250

(a) Della capacità complessiva di ettolitri 26,772.

ANALISI DEL COMMERCIO SPECIALE DI ESPORTAZIONE.

PAESI DI DESTINAZIONE	QUANTITÀ	VALORE	PAESI DI DESTINAZIONE	QUANTITÀ	VALORE	PAESI DI DESTINAZIONE	QUANTITÀ	VALORE
	Cento	Lire		Cento	Lire		Ettolitri	Lire
Somalia Italiana	1	65	Indie orientali olandesi	60	6 600			
Tunisia	17	1 105	Siam	5	550	7-b. - Sidro o idromele in altri recipienti. 3 a).		
America centrale	367	23 855	Turchia asiatica	10	1 100	1909-1905	—	—
Argentina	343	22 295	Federazione australiana	81	8 910			
Bolivia	2	130	Africa merid. britannica	7	770	8. - Birra, in botti o caratelli. 4 a).		
Brasile	124	8 060	Africa portoghese	1	110	Austria-Ungheria	16	480
Chili	59	3 835	Africa spagnola	1	110	Francia	6	180
Colombia	5	325	Algeria	3	330	Montenegro	62	1 860
Cuba	7	455	Altre col. franc. in Africa	2	220	Svizzera	128	3 840
Messico	32	2 080	Congo indipendente	4	440	Argentina	70	2 400
Perù	8	520	Egitto	695	76 450	Stati Uniti	40	300
Stati Uniti	1 535	99 775	Eritrea	170	18 700	Provviste di bordo { bast. naz.	740	22 200
Provviste di bordo { bast. naz.	7	455	Marocco	4	440	{ bast. est.	18	540
{ bast. est.	1	65	Tripolitania	8	880			
1909 (Val. 65)	10 176	661 440	Tunisia	48	5 280	1909 (Val. 30)	1 050	31 500
1908 (» 68)	7 874	535 432	America centrale	1 275	140 250	1908 (» 32)	700	22 400
1907 (» 68)	8 592	534 256	Antille britanniche	26	2 860	1907 (» 32)	120	3 340
1906 (» 65)	8 956	532 140	Argentina	65 528	7 208 080	1906 (» 33)	197	6 501
1905 (» 60)	10 018	601 080	Bolivia	8	880	1905 (» 33)	234	7 722
			Brasile	3 975	437 250			
6. - Vermut, in bottiglie. 3 b).			Canada	87	9 570	9. - Birra, in bottiglie. 4 b).		
Austria-Ungheria	3	330	Chili	3 892	428 120		Cento	
Belgio	1	110	Colombia	12	1 320	Francia	3	126
Danimarca	27	2 970	Cuba	30	3 300	Montenegro	11	462
Francia	1 719	189 090	Equatore	53	5 830	Turchia europea	4	168
Germania	2 641	290 510	Messico	422	46 420	India britannica e Ceylon	6	252
Gibilterra	5	550	Paraguay	14	1 540	Turchia asiatica	9	378
Gran Bretagna	262	28 820	Perù	8	880	Egitto	5	210
Grecia	44	4 840	Stati Uniti	17 239	1 896 290	Eritrea	36	1 512
Malta	2	220	Uruguay	855	94 050	Somalia italiana	60	2 520
Montenegro	7	770	Altre contrade d'Amer.	1	110	Provviste di bordo { bast. naz.	37	1 554
Paesi Bassi	31	3 410	Provviste di bordo { bast. est.	3	330	{ bast. est.	1	42
Portogallo	5	550	1909 (Val. 110)	101 067	11 117 370	1909 (Val. 42)	172	7 224
Romania	4	440	1908 (» 115)	83 305	9 580 075	1908 (» 44)	122	5 368
Russia	60	6 600	1907 (» 115)	77 789	8 945 735	1907 (» 44)	83	3 652
Spagna	198	21 780	1906 (» 110)	64 979	7 147 690	1906 (» 45)	25	1 125
Svizzera	12	1 320	1905 (» 105)	53 462	5 613 510	1905 (» 45)	—	—
Turchia europea	111	12 210						
Cina	1 263	138 930	7-c. - Sidro o idromele in bottiglie. 3 b).					
Giappone	9	990	1909-1905	—	—			
India britannica e Ceylon	62	6 820						

Segue TAVOLA XV.

ANALISI DEL COMMERCIO SPECIALE DI ESPORTAZIONE.

PAESI DI DESTINAZIONE	QUANTITÀ	VALORE	PAESI DI DESTINAZIONE	QUANTITÀ	VALORE	PAESI DI DESTINAZIONE	QUANTITÀ	VALORE
	Ettoltri	Lire		Ettoltri	Lire		Cento	Lire
10. - Spirito puro, in botti o caratelli. 5 a).			Tunisia	1	190	13. - Cognac, in bottiglie di mezzo litro o meno 5 d)1.		
Austria-Ungheria	15 351	460 530	Brasile	2	380	Russia	3	390
Bulgaria	21	630	Stati Uniti	5	950	Turchia europea	7	910
Candia	21	630				Argentina	1	130
Francia	2 224	66 720	1909 (Val. 190)	622	118 180	Stati Uniti	5	650
Germania	2 650	79 500	1908 (» 200)	153	30 600			
Gran Bretagna	1 553	46 590	1907 (» 225)	263	59 175	1909 (Val. 130)	16	2 080
Grecia	7	210	1906 (» 200)	28	5 600	1908 (» 150)	36	5 400
Malta	52	1 560	1905 (» 196)	834	163 464	1907 (» 180)	7	1 260
Montenegro	1 701	51 033				1906 (» 180)	3	540
Norvegia	935	28 050	12. - Cognac, in bottiglie superiori a mezzo 5 c)1. litro, ma non eccedenti il litro.			1905 (» 180)	15	2 700
Paesi Bassi	209	6 270						
Svizzera	50 441	1 513 230		Cento		14. - Spirito dolcificato o aromatizzato (escluso 5 b)2. il cognac), in botti o caratelli.		
Turchia europea	7 789	233 670	Candia	2	500		Ettoltri	
Turchia asiatica	2 027	60 810	Francia	1	250	Austria-Ungheria	2 176	239 360
Egitto	2 229	66 870	Germania	1	250	Belgio	4	440
Eritrea	8	240	Montenegro	2	500	Danimarca	2	220
Tripolitania	160	4 800	Russia	3	750	Francia	1 760	198 600
			Turchia europea	27	6 750	Germania	25	2 750
1909 (Val. 30)	87 378	2 621 340	Cina	13	3 250	Gran Bretagna	46	5 060
1908 (» 40)	31 756	1 270 240	Turchia asiatica	2	500	Grecia	3	330
1907 (» 45)	66	2 970	Africa merid. britannica	3	750	Malta	1	110
1906 (» 36)	5 666	203 976	Col. fr. in Afr. non nom.	1	250	Montenegro	32	3 520
1905 (» 36)	19 688	708 768	Egitto	10	2 500	Paesi Bassi	115	12 650
			Eritrea	6	1 500	Romania	2	220
			Tripolitania	9	2 250	Spagna	2	220
			America centrale	4	1 000	Svizzera	1 430	157 300
			Argentina	8	2 000	Turchia europea	376	41 360
			Brasile	22	5 500	Aden	1	110
			Chili	27	6 750	Cina	4	440
			Stati Uniti	124	31 000	Indie orientali olandesi.	2	220
			Uruguay	10	2 500	Siam	2	220
						Federazione australiana	1	110
			Provviste { bast. naz.	1	250	Algeria	4	440
			di bordo { bast. est.	—	—	Egitto	242	26 620
						Eritrea	4	440
			1909 (Val. 250)	276	69 000	Tunisia	7	770
			1908 (» 285)	175	49 875	America centrale	3	330
			1907 (» 310)	131	40 610	Argentina	439	48 290
			1906 (» 300)	120	36 000			
			1905 (» 300)	146	43 800			
11. Cognac, in botti o caratelli. 5 b)1.								
Candia	3	570						
Francia	2	380						
Germania	12	2 280						
Gran Bretagna	486	92 340						
Svezia	2	380						
Svizzera	49	9 310						
Turchia europea	42	7 980						
Cina	3	570						
Turchia asiatica	10	1 900						
Egitto	5	950						

Segue TAVOLA XV.

ANALISI DEL COMMERCIO SPECIALE DI ESPORTAZIONE.

PAESI DI DESTINAZIONE	QUANTITÀ	VALORE	PAESI DI DESTINAZIONE	QUANTITÀ	VALORE	PAESI DI DESTINAZIONE	QUANTITÀ	VALORE
	Ettolitri	Lire		Cento	Lire		Cento	Lire
Brasile	60	6 600	Turchia asiatica	62	11 780	Germania	27	2 970
Canada	16	1 760	Federazione australiana	53	10 070	Gran Bretagna	9	990
Chili	8	880	Africa merid. britannica	6	1 140	Grecia	1	110
Equatore	3	330	Altre col. br. in Africa.	1	190	Malta	1	110
Messico	2	220	Africa portoghese	7	1 330	Romania	2	220
Perù	1	110	Africa spagnola	3	570	Russia	93	10 230
Stati Uniti	165	18 150	Africa tedesca	4	760	Svizzera	4	440
Uruguay	7	770	Egitto	711	135 090	Turchia europea	9	990
Provviste di bordo	4	440	Eritrea	164	31 160	Cina	25	2 750
			Marocco	13	2 470	Filippine	2	220
			Somalia italiana	10	1 900	Siam	1	110
1909 (Val. 110)	6 949	764 390	Tripolitania	8	1 520	Turchia asiatica	10	1 100
1908 (» 120)	14 413	1 729 560	Tunisia	115	24 850	Federazione australiana	4	440
1907 (» 120)	3 616	433 920	Zanzibar	6	1 140	Col. fr. in Afr. non nom.	1	110
1906 (» 100)	3 809	380 900	America centrale	27	5 130	Egitto	49	5 390
1905 (» 100)	3 088	308 800	Antille britanniche	5	950	Eritrea	4	440
			Argentina	23 902	4 541 380	Zanzibar	1	110
			Bolivia	3	570	America centrale	6	660
			Brasile	2 479	471 010	Argentina	136	14 960
			Canada	91	17 290	Brasile	44	4 840
			Chili	520	98 800	Canada	3	330
			Colombia	4	760	Chili	8	880
			Cuba	15	2 850	Equatore	1	110
			Equatore	5	950	Haiti e S. Domingo	15	1 650
			Haiti e S. Domingo	121	22 990	Messico	5	550
			Messico	67	12 730	Perù	7	770
			Perù	10	1 900	Stati Uniti	246	27 060
			Stati Uniti	8 040	1 527 600	Venezuela	2	220
			Uruguay	1 203	228 570			
			Venezuela	1	190	1909 (Val. 110)	830	91 300
			Provviste di bordo	48	9 120	1908 (» 120)	825	99 000
				1	190	1907 (» 120)	874	104 880
						1906 (» 100)	985	98 500
						1905 (» 100)	701	70 100
			1909 (Val. 190)	39 049	7 419 310			
			1908 (» 200)	33 702	6 740 400			
			1907 (» 200)	31 677	6 335 400			
			1906 (» 190)	26 064	4 952 160			
			1905 (» 190)	20 376	3 871 440			
			16. - Spirito (escluso il cognac), in bottiglie 5 d)2. di mezzo litro o meno.					
			Austria-Ungheria	30	3 300			
			Danimarca	30	3 300			
			Francia	54	5 940			
			17. - Oli di pesce, in bottiglie o altri simili 7 a)1. recipienti di capacità non superiore a 5 litri.					
						Quintali		
						1909 (Val. 100)	—	—
						1908 (» 100)	3	300
						1907 (» 100)	—	—
						1906 (» 95)	24	2 280
						1905 (» *)	*	*

Segue TAVOLA XV.

ANALISI DEL COMMERCIO SPECIALE DI ESPORTAZIONE.

PAESI DI DESTINAZIONE	QUANTITÀ	VALORE	PAESI DI DESTINAZIONE	QUANTITÀ	VALORE	PAESI DI DESTINAZIONE	QUANTITÀ	VALORE
	Quintali	Lire		Quintali	Lire		Quintali	Lire
18. - Oli di pesce, in altri recipienti. 7 a)2.			Stati Uniti	20 106	1 608 480	Africa portoghese . . .	16	2 960
Grecia	12	600	Uruguay	8	640	Africa spagnola	291	53 835
Spagna	17	850	Provviste } bast. naz.	20	1 600	Africa tedesca	6	1 110
Egitto	14	700	di bordo } bast. est.	3	240	Algeria	12	2 220
Eritrea	4	200				Altre col. franc. d'Africa	2	370
America centrale	1	50	1909 (Val. 80)	55 668	4 453 440	Egitto	1 289	238 465
Chili	2	100	1908 (» 70)	78 242	5 476 940	Eritrea	486	89 910
Stati Uniti	1	50	1907 (» 65)	124 831	8 117 265	Marocco	3	555
Provviste } bast. naz.	7	350	1906 (» 60)	177 172	10 630 320	Somalia italiana	1	185
di bordo } bast. est.	2	100	1905 (» 60)	31 653	4 899 430	Tripolitania	2	370
						Tunisia	1	185
1909 (Val. 50)	60	3 000	20. - Olio d'oliva, d'altra specie. 7 b).			Zanzibar	1	185
1908 (» 50)	61	3 050	Austria-Ungheria	6 258	1 157 730	America centrale	572	105 820
1907 (» 50)	58	2 900	Belgio	95	17 575	Argentina	47 507	8 788 795
1906 (» 45)	653	29 385	Danimarca	350	64 750	Brasile	6 730	1 245 050
1905 (» 53)	300	15 900	Francia	21 794	4 031 890	Canadá	42	7 770
			Germania	3 928	726 680	Chili	1 339	247 715
			Gran Bretagna	11 521	2 131 385	Colombia	8	1 480
			Grecia	73	13 505	Cuba	1	185
			Malta	219	40 515	Equatore	86	15 910
			Montenegro	2	370	Messico	64	11 840
			Norvegia	1 889	349 465	Perù	350	64 750
			Paesi Bassi	34	6 290	Stati Uniti	62 224	11 511 440
			Portogallo	182	33 670	Uruguay	1 797	332 445
			Romania	208	38 480	Venezuela	10	1 850
			Russia	10 903	2 017 055	Altre contr. d'America.	52	9 620
			Serbia	53	9 805	Provviste } bast. naz.	1 135	209 975
			Svezia	10	1 850	di bordo } bast. est.	77	14 245
			Svizzera	1 682	311 170			
			Turchia europea	185	34 225	1909 (Val. 185)	184 481	34 128 945
			Aden	71	13 135	1908 (» 150)	368 783	55 318 200
			Cina	108	19 980	1907 (» 130)	388 427	50 495 510
			Giappone	9	1 685	1906 (» 125)	488 582	61 072 750
			India britannica e Ceylon	287	53 095	1905 (» 130)	273 101	35 503 130
			Indie orientali Olandesi	10	1 850	21. - Olio di lino, cotto. 7 c)1.		
			Turchia asiatica	5	925	Austria-Ungheria	190	14 250
			Federazione australiana	385	71 225	Montenegro	3	225
			Africa merid. britannica	115	21 275			
			Altre col. britan. in Africa	1	185			

ANALISI DEL COMMERCIO SPECIALE DI ESPORTAZIONE.

PAESI DI DESTINAZIONE	QUANTITÀ	VALORE	PAESI DI DESTINAZIONE	QUANTITÀ	VALORE	PAESI DI DESTINAZIONE	QUANTITÀ	VALORE
	Quintali	Lire		Quintali	Lire		Quintali	Lire
Svizzera	5	375				Egitto	10	950
Eritrea	27	2 025	24. - Olio di cocco. 307.			Eritrea	115	10 925
Brasile	11	325				Tunisia	3	285
Provviste } bast. naz. . .	429	32 175				America centrale . . .	53	5 035
di bordo } bast. est. . .	19	1 425	Svizzera	3	246	Argentina	301	28 595
						Brasile	10	950
1909 (Val. 75)	684	51 300	1909 (Val. 82)	3	246	Canada	5	475
1908 (» 70)	851	59 570	1908 (» 80)	33	2 640	Chili	25	2 375
1907 (» 65)	476	30 940	1907 (» 95)	122	11 590	Cuba	39	3 705
1906 (» 57)	549	31 293	1906 (» 100)	32	3 200	Equatore	3	285
1905 (» 80)	617	49 360	1905 (» 63)	61	3 843	Perù	2	190
						Uruguay	1	95
22. - Olio di lino, altro. 7 c)2.			25. - Olio di palma. 307.			Provviste } bast. naz. . .	5	475
						di bordo } bast. est. . .	—	—
Austria-Ungheria	15	975	Austria-Ungheria	253	16 698	1909 (Val. 95)	2 292	217 740
Svizzera	108	7 020	1909 (Val. 66)	258	16 698	1908 (» 100)	3 454	345 400
Eritrea	6	390	1908 (» 66)	9	594	1907 (» 110)	5 391	593 010
Provviste } bast. naz. . .	44	2 860	1907 (» 70)	15	1 050	1906 (» *)	*	*
di bordo } bast. est. . .	6	390	1906 (» 70)	—	—	1905 (» *)	*	*
1909 (Val. 65)	179	11 635	1905 (» *)	*	*	27. - Olio di arachide. 7 e).		
1908 (» 60)	156	9 360				1909-1905	—	—
1907 (» 55)	72	3 960	26. - Olio di ricino. 69.					
1906 (» 45)	80	3 600	Austria-Ungheria	74	7 030	28. - Oli fissi non nominati. 7 e).		
1905 (» 83)	104	8 632	Belgio	49	4 655	Austria-Ungheria	56	4 928
23. - Olio di cotone. 7 d).			Danimarca	327	31 065	Francia	18	1 584
			Francia	13	1 235	Gran Bretagna	28	2 464
Austria-Ungheria	4	328	Germania	35	3 325	Grecia	5	440
Provviste } bast. naz. . .	4	328	Gran Bretagna	734	69 730	Russia	16	1 408
di bordo } bast. est. . .	38	3 116	Grecia	11	1 045	Svizzera	8	704
1909 (Val. 82)	46	3 772	Malta	3	285	Turchia europea	13	1 144
1908 (» 75)	—	—	Russia	140	13 300	India britannica e Ceylon	4	352
1907 (» 65)	16	1 040	Spagna	49	4 655	Siam	8	704
1906 (» 60)	98	5 880	Svizzera	91	8 645	Eritrea	20	1 760
1905 (» 60)	35	2 100	Turchia europea	9	855	America centrale	3	264
			India britannica e Ceylon	126	11 970	Argentina	20	1 760
			Indie orientali olandesi.	12	1 140	Brasile	3	264
			Turchia asiatica	4	380	Chili	29	2 552
			Federazione australiana.	43	4 085			

Segue TAVOLA XV.

ANALISI DEL COMMERCIO SPECIALE DI ESPORTAZIONE.

PAESI DI DESTINAZIONE	QUANTITÀ	VALORE	PAESI DI DESTINAZIONE	QUANTITÀ	VALORE	PAESI DI DESTINAZIONE	QUANTITÀ	VALORE
	Quintali	Lire		Quintali	Lire		Quintali	Lire
Perù	12	1 056				Argentina	155	3 875
Stati Uniti	53	4 664				Brasile	13	325
Provviste di bordo { bast. naz.	16	1 408	32. - (Vacat).			Stati Uniti	36	900
{ bast. est.	9	792				Provviste di bordo { bast. naz.	1 436	35 900
						{ bast. est.	202	5 050
1909 (Val. 88)	321	28 248	33. - Olio di trementina.			1909 (Val. 25)	3 977	90 425
1908 (» 85)	334	28 390	8 a).			1908 (» 26)	4 320	125 320
1907 (» 85)	198	16 330	Belgio	19	1 900	1907 (» 28)	4 759	133 252
1906 (» 85)	188	13 980	Francia	2	200	1906 (» 28)	2 977	83 356
1905 (» 70)	366	25 620	Germania	9	900	1905 (» 28)	4 055	113 540
			Svizzera	23	2 300			
29. - Benzina.			Egitto	12	1 200			
8 b).			Eritrea	2	200	35. - Petrolio.		
			Tunisia	20	2 000	8 b).		
Austria-Ungheria	9	252	Provviste di bordo { bast. naz.	8	800	Francia	410	6 450
Spagna	11	308	{ bast. est.	1	100	Provviste di bordo { bast. naz.	76	1 140
Provviste di bordo { bast. naz.	66	1 848				{ bast. est.	40	150
{ bast. est.	—	—	1909 (Val. 100)	96	9 600	1909 (Val. 15)	496	7 440
1909 (Val. 28)	86	2 408	1908 (» 100)	104	10 400	1908 (» 16)	345	5 520
1908 (» 32)	227	7 264	1907 (» 100)	179	17 900	1907 (» 18)	66	1 188
1907 (» 35)	20	700	1906 (» 100)	145	14 500	1906 (» 16)	211	3 376
1906 (» 35)	—	—	1905 (» 90)	128	11 520	1905 (» 18)	—	—
1905 (» 30)	—	—						
			34. - Oli minerali, di resina e di catrame, non			36. - Altri oli minerali, di resina e di catrame,		
			8 a). nominati, pesanti.			8 b). non nominati.		
30. - Benzolo, toluolo, xilolo.			Austria-Ungheria	154	3 850	Austria-Ungheria	18	504
8 b).			Belgio	20	500	Danimarca	14	392
1909-1905	—	—	Francia	134	3 350	Francia	218	6 104
			Germania	28	700	Germania	23	644
31. - Residui della distillazione di oli mine-			Gran Bretagna	59	1 475	Grecia	14	392
8 a). rali.			Montenegro	37	925	Malta	4	112
1909 (Val. 4)	—	—	Spagna	7	175	Spagna	25	700
1908 (» 4)	2	8	Svizzera	59	1 475	Svizzera	23	644
1907 (» 4)	—	—	Turchia europea	16	400	Turchia europea	13	364
1906 (» 4)	—	—	Aden	12	300	Federazione australiana	8	224
1905 (» *)	*	*	India britannica e Ceylon	15	375			
			Eritrea	110	2 750			
			Tunisia	1 484	37 100			

ANALISI DEL COMMERCIO SPECIALE DI ESPORTAZIONE.

PAESI DI DESTINAZIONE	QUANTITÀ	VALORE	PAESI DI DESTINAZIONE	QUANTITÀ	VALORE	PAESI DI DESTINAZIONE	QUANTITÀ	VALORE
	Quintali	Lire		Chilogr.	Lire		Chilogr.	Lire
Argentina	243	6 804	Messico	36	612	Francia	43 042	387 378
Stati Uniti	92	2 296	Stati Uniti	147 225	2 502 825	Germania	32 973	296 757
Provviste di bordo {	30	840	1909 (Val. 17)	242 702	4 126 954	Gran Bretagna	123 015	1 107 135
bast. naz.	—	—	1908 (» 22)	173 265	3 811 830	Grecia	220	1 980
bas. est.	—	—	1907 (» 25)	162 274	4 056 850	Malta	167	1 508
1909 (Val. 28)	715	20 020	1906 (» 23)	136 739	3 144 997	Norvegia	35	315
1908 (» 28)	968	27 104	1905 (» 20)	130 870	2 617 400	Paesi Bassi	2 587	23 283
1907 (» 28)	738	20 664				Portogallo	153	1 377
1906 (» 28)	—	—				Romania	6	54
1905 (» 28)	*	*				Russia	2 131	19 179
			38-b. - Essenza di bergamotto.			Spagna	2 219	19 971
			9 b).			Svezia	276	2 484
			Austria-Ungheria	7 517	240 544	Svizzera	1 336	12 024
			Danimarca	23	736	Turchia europea	690	6 210
37. - Essenza di rose.			Francia	36 323	1 162 336	Giappone	480	4 320
9 a).	Chilogr.		Germania	2 967	94 944	India britannica e Ceylon	40	360
1909-1905	—	—	Gran Bretagna	3 070	98 240	Turchia asiatica	30	270
			Paesi Bassi	368	11 776	Federazione australiana	9 290	83 610
			Portogallo	12	384	Nuova Zelanda	240	2 160
			Russia	719	23 008	Algeria	14	126
			Spagna	283	9 056	Egitto	973	8 757
			Svizzera	237	7 584	Tunisia	143	1 287
38-a. - Essenza di arancio.			Turchia europea	30	960	Zanzibar	102	918
9 b).			Giappone	250	8 000	Argentina	5 505	49 545
Austria-Ungheria	21 378	363 426	Federazione australiana	48	1 536	Canadà	200	1 800
Belgio	6 092	103 564	Algeria	15	480	Chili	20	180
Danimarca	1 690	28 730	Egitto	98	2 976	Cuba	30	270
Francia	17 034	289 578	Eritrea	90	2 880	Messico	70	630
Germania	10 345	175 865	Tunisia	42	1 844	Stati Uniti	93 908	845 172
Gran Bretagna	25 048	425 816	Argentina	200	6 400	Uruguay	123	1 107
Grecia	139	2 363	Stati Uniti	21 516	688 512	Provviste di bordo {	25	225
Paesi Bassi	2 915	49 555	1909 (Val. 32)	73 803	2 361 696	bast. naz.	—	—
Romania	256	4 352	1908 (» 32)	74 842	2 394 944	bas. est.	—	—
Russia	3 995	67 915	1907 (» 35)	87 538	3 063 830	1909 (Val. 9)	364 647	3 281 823
Serbia	102	1 734	1906 (» 29)	63 510	1 841 790	1908 (» 12)	476 842	5 722 104
Spagna	376	6 392	1905 (» 20)	63 511	1 270 220	1907 (» 15)	469 385	7 040 775
Svezia	143	2 431				1906 (» 11)	440 690	4 846 490
Svizzera	2 456	41 752				1905 (» 20)	381 207	7 624 140
Turchia europea	800	13 600						
Federazione australiana	1 239	21 063	38-c. - Essenza di limone.					
Egitto	14	238	9-b).			38-d. - Essenza di mandarino.		
Tripolitania	100	1 700	Austria-Ungheria	41 478	373 302	9 b).		
Tunisia	20	340	Belgio	1 746	15 714	Austria-Ungheria	13	455
Argentina	1 220	20 740	Danimarca	1 380	12 420	Francia	285	8 225
Brasile	89	1 543				Germania	186	6 510
Cuba	50	850						

Segue TAVOLA XV.

ANALISI DEL COMMERCIO SPECIALE DI ESPORTAZIONE.

PAESI DI DESTINAZIONE	QUANTITÀ	VALORE	PAESI DI DESTINAZIONE	QUANTITÀ	VALORE	PAESI DI DESTINAZIONE	QUANTITÀ	VALORE
	Chilogr.	Lire		Chilogr.	Lire		Quintali	Lire
Russia	7	245				Brasile	1	85
Svizzera	16	560				Provviste di bordo { bast. naz.	12	1 020
Stati Uniti	25	875				{ bast. est.	43	3 655
			41. - Oli essenziali od essenze, non nominati. 9 e).			1909 (Val. 85)	66	5 610
1909 (Val. 35)	482	16 870	Austria-Ungheria	1 490	29 800	1908 (» 85)	48	4 080
1908 (» 40)	567	22 680	Belgio	2 162	43 240	1907 (» 85)	88	7 480
1907 (» 50)	-	-	Francia	2 889	57 780	1906 (» 85)	74	6 290
1906 (» 41)	40	1 640	Germania	4 148	82 960	1905 (» 90)	39	3 510
1905 (» 20)	9 490	139 809	Gran Bretagna	253	5 060			
			Grecia	67	1 340	43. - Ghiaccio.		
38-e - Essenze di altri agrumi. 9 b).			Malta	90	1 800	Francia	1 591	2 386
Francia	7 785	217 980	Montenegro	13	260	Svizzera	725	1 088
Germania	30	840	Russia	186	3 720	Turchia europea	23	34
Chili	330	9 240	Spagna	1 148	22 960	Provviste di bordo { bast. naz.	100	150
Perù	30	840	Svizzera	2 586	51 720	{ bast. est.	-	-
Stati Uniti	10	280	Turchia europea	155	3 100	1909 (Val. 1.50)	2 439	3 658
			India britannica e Ceylon	32	640	1908 (» 3.50)	2 612	9 142
1909 (Val. 28)	8 185	229 180	Turchia asiatica	25	500	1907 (» 4.—)	1 412	5 648
1908 (» 30)	7 121	213 630	Algeria	131	2 620	1906 (» *)	*	*
1907 (» 30)	414	12 420	Egitto	464	9 280	1905 (» *)	*	*
1906 (» 24)	1 692	40 608	Tripolitania	12	240			
1905 (» 20)	1 025	20 560	Tunisia	77	1 540	CATEGORIA II.		
			America centrale	420	8 400	Generi coloniali,		
39. - Essenza di chiodi di garofano. 9 c).			Argentina	1 021	20 420	droghe e tabacchi.		
1909-1905	-	-	Brasile	105	2 100	44. - Caffè naturale. 11 a).		
			Chili	396	7 920		Quintali	Lire
40. - Essenza di menta. 9 d).			Cuba	255	5 100	Provviste di bordo { bast. naz.	12	1 260
Austria-Ungheria	506	20 240	Messico	635	12 700	{ bast. est.	-	-
Belgio	5	200	Perù	54	1 080	1909 (Val. 105)	12	1 260
Francia	1 922	76 880	Stati Uniti	21	420	1908 (» 100)	4	400
Germania	1 036	41 440	Uruguay	10	200	1907 (» 100)	1	100
Gran Bretagna	460	18 400	Provviste di bordo { bast. naz.	15	300	{ bast. est.	-	-
Argentina	509	20 360	-	-	-	1906 (» 108)	-	-
						1905 (» 108)	-	-
1909 (Val. 40)	4 488	177 520	42. - Lieviti. 10.					
1908 (» 40)	3 000	120 000		Quintali				
1907 (» 40)	3 390	135 600	Francia	1	85			
1906 (» 40)	1 463	58 520	Argentina	9	765			
1905 (» 40)	782	31 280						

ANALISI DEL COMMERCIO SPECIALE DI ESPORTAZIONE.

PAESI DI DESTINAZIONE	QUANTITÀ	VALORE	PAESI DI DESTINAZIONE	QUANTITÀ	VALORE	PAESI DI DESTINAZIONE	QUANTITÀ	VALORE
	Quintali	Lire		Quintali	Lire		Quintali	Lire
45. - Caffè tostato. 11 b).			48. - Melazzo. 13.			Brasile	7	287
Francia	1	145	Svizzera	6	48	Uruguay	22	902
Provviste di bordo } bast. naz.	—	—	1909 (Val. 8.—)	6	48	1909 (Val. 41)	92	3 772
} bast. est.	1	145	1908 (» 8.—)	136	1 088	1908 (» 41)	211	3 651
1909 (Val. 145)	2	290	1907 (» 7.50)	1 383	10 372	1907 (» 40)	265	10 609
1908 (» 138)	2	276	1906 (» 7.—)	1 109	7 763	1906 (» 40)	378	15 120
1907 (» 138)	1	138	1905 (» 10.—)	—	—	1905 (» 35)	325	11 376
1906 (» 145)	—	—				52. - Glucosio solido. 15 a).		
1905 (» 145)	—	—	49. - Zucchero di prima classe. 14 a).			1909 (Val. 38.—)	—	—
46. - Cicoria e ogni altra sostanza da so- 12 a). stituirsi al caffè: disseccata.			Provviste di bordo } bast. naz.	39	1 248	1908 (» 38.—)	—	—
1909 (Val. 25)	—	—	} bast. est.	2	64	1907 (» 37.50)	1	33
1908 (» 25)	10	250	1909 (Val 32.—)	41	1 312	1906 (» 35.—)	—	—
1907 (» 25)	—	—	1908 (» 28.—)	58	1 624	1905 (» div.)	—	—
1906 (» *)	*	*	1907 (» 27.50)	17	468	53-a. - Confetti e conserve, con zucchero o 16. miele.		
1905 (» *)	*	*	1906 (» 27.—)	49	1 323	Austria-Ungheria	59	9 145
47. - Cicoria e ogni altra sostanza da so- 12 b). stituirsi al caffè: macinata o anche solamente tostata.			1905 (» 30.—)	—	—	Belgio	6	930
Bulgaria	3	150	50. - Zucchero di seconda classe. 14 b).			Bulgaria	1	155
Turchia europea	5	250	1909 (Val. 28.—)	—	—	Francia	254	39 370
Argentina	76	3 800	1908 (» 23.—)	—	—	Germania	108	16 740
Uruguay	10	500	1907 (» 22.50)	9	202	Gran Bretagna	128	19 840
Provviste di bordo } bast. naz.	1	50	1906 (» 22.—)	—	—	Grecia	4	620
} bast. est.	—	—	1905 (» 25.—)	—	—	Malta	19	2 945
1909 (Val. 50)	95	4 750	51. - Glucosio liquido. 15 b).			Montenegro	2	310
1908 (» 50)	280	14 000	Austria-Ungheria	3	123	Portogallo	1	155
1907 (» 50)	66	3 300	Grecia	44	1 804	Romania	12	1 860
1906 (» 50)	328	16 400	Malta	3	123	Russia	7	1 085
1905 (» 50)	168	8 400	Egitto	10	410	Spagna	1	155
			Tunisia	3	123	Svizzera	173	26 815
						Turchia europea	4	620
						Cina	11	1 705
						Colonie francesi in Asia.	3	465
						Hong-Kong	1	155
						India britannica e Ceylon	51	7 905
						Stabilimenti dell' Stretto	1	155
						Turchia asiatica	3	465

Segue TAVOLA XV.

ANALISI DEL COMMERCIO SPECIALE DI ESPORTAZIONE.

PAESI DI DESTINAZIONE	QUANTITÀ	VALORE	PAESI DI DESTINAZIONE	QUANTITÀ	VALORE	PAESI DI DESTINAZIONE	QUANTITÀ	VALORE
	Quintali	Lire		Quintali	Lire		Quintali	Lire
Federazione australiana.	6	930	Russia	6	600	Gran Bretagna	2	240
Africa portoghese . . .	1	155	Svezia	27	2 700	Montenegro	2	240
Africa spagnola	1	135	Svizzera	40	4 000	Svizzera	9	1 080
Algeria	2	310	Turchia europea	2	200	Turchia europea	2	240
Egitto	71	11 005	Aden	2	200	Cina	2	240
Eritrea	19	2 945	Cina	1	100	India britannica e Ceylon	1	120
Tripolitania	1	155	Giappone	3	300	Turchia asiatica	1	120
Tunisia	32	4 960	India britannica e Ceylon	38	3 800	Africa portoghese	3	360
Altre contrade d'Africa.	4	620	Stabilimenti dello Stretto	2	200	Eritrea	25	3 000
America centrale	111	17 205	Turchia asiatica	1	100	America centrale	8	960
Argentina	269	41 695	Federazione australiana	6	600	Argentina	18	2 160
Brasile	51	7 905	Nuova Zelanda	5	500	Brasile	4	480
Chili	67	10 385	Africa portoghese	2	200	Chili	3	360
Colombia	13	2 015	Africa spagnola	1	100	Colombia	2	240
Cuba	8	1 240	Egitto	150	15 000	Perù	3	360
Equatore	28	4 340	Eritrea	46	4 600	Stati Uniti	13	1 560
Messico	11	1 705	Tunisia	1	100	Uruguay	16	1 920
Perù	57	8 835	America centrale	112	11 200	Provviste } bast. naz.	51	6 120
Stati Uniti	175	27 125	Argentina	1 975	197 500	di bordo } bast. est.	16	1 920
Uruguay	78	12 090	Bolivia	5	500	1909 (Val. 120)	(c) 204	24 480
Venezuela	16	2 480	Brasile	7	700	1908 (» 120)	85	10 200
Provviste } bast. naz.	112	17 360	Canada	67	6 700	1907 (» 120)	110	13 200
di bordo } bast. est.	16	2 480	Chili	87	8 700	1906 (» 120)	117	14 040
1909 (Val. 155)	(a) 1 998	309 600	Colombia	4	400	1905 (» 120)	71	8 520
1908 (» 155)	1 616	250 480	Equatore	13	1 300			
1907 (» 155)	2 761	427 955	Messico	3	300			
1906 (» 150)	4 896	734 400	Perù	69	6 900			
1905 (» 155)	4 814	746 170	Stati Uniti	6 467	646 700			
			Uruguay	157	15 700			
			Venezuela	41	4 100			
			Provviste } bast. naz.	—	—			
			di bordo } bast. est.	8	800			
53-b. - Frutti canditi o altrimenti preparati			1909 (Val. 100)	(b) 29 320	2 932 000			
16. con zucchero.			1908 (» 100)	16 968	1 696 800	1909 (Val. 187)	50	9 350
Austria-Ungheria	138	13 800	1907 (» 100)	21 537	2 158 700	1908 (» 187)	16	2 992
Belgio	174	17 400	1906 (» 150)	17 594	2 639 100	1907 (» 185)	4	740
Bulgaria	1	100	1905 (» 155)	20 821	3 227 255	1906 (» 185)	16	2 960
Candia	44	4 400				1905 (» 185)	9	1 665
Danimarca	1 938	193 800						
Francia	141	14 100	54. - Biscotti da tè.					
Germania	1 256	125 600	17.					
Gran Bretagna	5 009	500 900	Austria-Ungheria	5	600	56. - Siroppi per bibite.		
Malta	3	300	Francia	15	1 800	18.		
Norvegia	32	3 200	Germania	3	360	Austria-Ungheria	3	360
Paesi Bassi	11 232	1 123 200				Francia	3	360
Portogallo	4	400						

(a) Compresi quintali 342 riesportati a scarico di temporanea importazione di zucchero. — (b) Compresi quintali 29.074 riesportati a scarico di temporanea importazione di zucchero. — (c) Compresi quintali 56, riesportati a scarico di temporanea importazione di zucchero.

ANALISI DEL COMMERCIO SPECIALE DI ESPORTAZIONE.

PAESI DI DESTINAZIONE	QUANTITÀ	VALORE	PAESI DI DESTINAZIONE	QUANTITÀ	VALORE	PAESI DI DESTINAZIONE	QUANTITÀ	VALORE
	Quintali	Lire		Quintali	Lire		Quintali	Lire
Gran Bretagna	36	4 320	Malta	1	220	Malta	12	3 600
Grecia	1	120	Svizzera	1	220	Paesi Bassi	3	900
Montenegro	2	210	India britannica e Ceylon	1	220	Portogallo	37	11 100
Russia	7	840	Turchia asiatica	1	220	Spagna	16	4 800
Svizzera	2	240	Egitto	12	2 640	Svizzera	8	2 400
Turchia europea	12	1 440	America centrale	9	1 980	Turchia europea	39	11 700
Turchia asiatica	5	600	Argentina	13	2 860	Cina	9	2 700
Federazione australiana	1	120	Chili	20	4 400	India britannica e Ceylon	102	30 600
Egitto	7	840	Equatore	1	220	Indie orientali olandesi	1	300
Eritrea	15	1 800	Messico	1	220	Siam	4	1 200
Tripolitania	23	2 760	Perù	22	4 840	Stabilimenti dello Stretto	3	900
America centrale	7	840	Uruguay	21	4 620	Turchia asiatica	26	7 800
Argentina	41	4 920	Provviste } bast. naz.	—	—	Federazione australiana	17	5 100
Brasile	1	120	di bordo } bast. est.	1	220	Africa merid. britannica	12	3 600
Chili	1	120				Altre col. brit. d'Africa	4	1 200
Messico	5	600	1909 (Val. 220)	186	40 920	Africa spagnola	7	2 100
Perù	1	120	1908 (» 230)	229	52 670	Algeria	1	300
Stati Uniti	52	6 240	1907 (» 270)	303	33 160	Egitto	226	67 800
Uruguay	2	240	1906 (» 180)	197	35 460	Eritrea	3	900
Provviste } bast. naz.	16	1 920	1905 (» 210)	—	—	Marocco	3	900
di bordo } bast. est.	28	3 360				Tripolitania	1	300
						Tunisia	5	1 500
1909 (Val. 120)	271	32 520	59. - Burro di cacao.			America centrale	39	11 700
1908 (» 115)	124	14 260	69 Bis).			Antille britanniche	1	300
1907 (» 114)	109	12 426	Paesi Bassi	3	1 080	Argentina	312	93 600
1906 (» 113)	326	36 838				Bolivia	5	1 500
1905 (» 113)	313	35 369	1907 (Val. 360)	3	1 080	Brasile	39	11 700
			1908 (» 375)	—	—	Chili	114	34 200
57. - Cacao in grani.			1907 (» 425)	—	—	Colombia	3	900
19 a).			1906 (» 350)	75	26 250	Cuba	32	9 600
Francia	2	370	1905 (» 310)	45	13 950	Equatore	9	2 700
						Messico	10	3 000
1909 (Val. 185)	2	370	60. - Cioccolata.			Perù	142	42 600
1908 (» 200)	97	19 400	20.			Portorico	3	900
1907 (» 230)	34	7 820	Austria-Ungheria	28	8 400	Stati Uniti	78	23 400
1906 (» 140)	—	—	Belgio	40	12 000	Uruguay	231	69 300
1905 (» 170)	—	—	Bulgaria	5	1 500	Venezuela	17	5 100
			Candia	2	600	Provviste } bast. naz.	4	1 200
58. - Cacao infranto, macinato o in pasta.			Danimarca	3	900	di bordo } bast. est.	1	300
19 b).			Francia	128	38 400			
Francia	80	17 600	Germania	17	5 100	1909 (Val. 300)	(a) 1 888	566 400
Gibilterra	1	220	Gibilterra	1	300	1908 (» 300)	2 243	674 400
Gran Bretagna	1	220	Gran Bretagna	80	24 000	1907 (» 325)	4 106	1 344 450
			Grecia	5	1 500	1906 (» 270)	2 740	739 800
						1905 (» 240)	1 492	358 080

(a) Compresi quintali 145 riesportati a scarico di temporanea importazione di zucchero.

Segue TAVOLA XV.

ANALISI DEL COMMERCIO SPECIALE DI ESPORTAZIONE.

PAESI DI DESTINAZIONE	QUANTITÀ	VALORE	PAESI DI DESTINAZIONE	QUANTITÀ	VALORE	PAESI DI DESTINAZIONE	QUANTITÀ	VALORE
	Quintali	Lire		Quintali	Lire		Chilogr.	Lire
61. - Cannella. 21.			64. - Pepe e pimento. 23.			67. - Zafferano. 26.		
Provviste di bordo			Austria-Ungheria . . .	7	665	Francia	5	450
bast. naz.	2	370	Turchia europea	16	1 520	Svizzera	496	44 640
bast. est.	—	—	Provviste di bordo	—	—	Argentina	176	15 840
			bast. naz.	—	—	Brasile	137	12 330
			bast. est.	1	95	Stati Uniti	551	49 590
1909 (Val. 185)	2	370	1909 (Val. 95)	24	2 280	1909 (Val. 90)	1 365	122 850
1908 (» 195)	—	—	1908 (» 90)	18	1 620	1908 (» 90)	1 113	100 170
1907 (» 210)	—	—	1907 (» 120)	1	120	1907 (» 90)	823	74 070
1906 (» 200)	—	—	1906 (» 130)	—	—	1906 (» 80)	1 636	130 880
1905 (» 190)	—	—	1905 (» 130)	—	—	1905 (» 75)	785	58 875
62. - Chiodi di garofani. 22.			65. - Tè. 24.			68. - Noci moscade, col guscio. 27 a).		
1809 (Val. 118)	—	—	Francia	1	380	1909 (Val. 90)	—	—
1908 (» 125)	—	—	1909 (Val. 380)	1	380	1908 (» 130)	—	—
1907 (» 135)	—	—	1908 (» 380)	—	—	1907 (» 150)	—	—
1906 (» 150)	—	—	1907 (» 400)	—	—	1906 (» 160)	—	—
1905 (» 140)	—	—	1906 (» 400)	—	—	1905 (» 160)	—	—
63. - Peperoni secchi. 23.			66. - Vainiglia. 25.			69. - Noci moscade, senza guscio. 27 b).		
Austria-Ungheria	1	80	Francia	8	224	1909 (Val. 200)	—	—
Argentina	1	80	Brasile	10	280	1903 (» 250)	—	—
Brasile	6	480	1909 (Val. 28)	18	504	1907 (» 300)	2	600
Stati Uniti	1 278	102 240	1908 (» 28)	7	196	1906 (» 300)	—	—
			1907 (» 30)	—	—	1905 (» 300)	—	—
1909 (Val. 80)	1 286	102 880	1906 (» 20)	—	—	70. - Senapa, liquida, in polvere o in com- 28 b). posta.		
1908 (» 75)	1 000	75 000	1905 (» 35)	—	—	Austria-Ungheria	2	200
1907 (» 75)	631	39 825				Francia	2	200
1906 (» 90)	413	37 170						
1905 (» 90)	397	80 730						

ANALISI DEL COMMERCIO SPECIALE DI ESPORTAZIONE.

PAESI DI DESTINAZIONE	QUANTITÀ	VALORE	PAESI DI DESTINAZIONE	QUANTITÀ	VALORE	PAESI DI DESTINAZIONE	QUANTITÀ	VALORE
	Quintali	Lire		Quintali	Lire		Chilogr.	Lire
Germania	1	100	72. - Tabacco in foglie o in costole di foglie. 30 a).			74. - Tabacco, fabbricato, di qualsiasi altra 30 b)2. qualità.		
Svizzera	3	300	Austria-Ungheria.	3 113	442 046	Belgio	390	2 730
India britannica e Ceylon	1	100	Germania	564	80 088	Candia	8	56
Argentina	3	300	Montenegro	150	21 300	Germania	26 000	182 000
Brasile	5	500	Svizzera	22	3 124	Gran Bretagna	2 367	16 569
Perù	2	200	Provviste di bordo } bast. naz.	10	1 420	Svizzera	2 330	16 310
Provviste di bordo } bast. est.	—	—	Provviste di bordo } bast. est.	—	—	Turchia europea	123	896
1909 (Val. 100)	20	2 000	1909 (Val. 142)	8 850	547 978	Cina	10	70
1908 (» 100)	47	4 700	1908 (» 135)	770	103 950	Federazione australiana	98	686
1907 (» 125)	19	2 375	1907 (» 135)	1 673	225 855	Africa merid. britannica	601	4 207
1906 (» 125)	70	3 750	1906 (» 123)	744	91 512	Egitto	18 809	131 663
1905 (» 125)	50	6 250	1905 (» 116)	823	95 468	Eritrea	2 465	17 255
71. - Spezie non nominate. 29).			73. - Tabacco fabbricato, in sigari Manilla, 30 b)1. Avana, uso Avana e spagnolette.			Antille britanniche.	375	2 625
Austria-Ungheria.	12	1 560		Chilogr.		Argentina	578 088	4 046 616
Francia	18	2 340	Belgio	76	532	Canadà	50 034	350 238
Malta	7	910	Candia	7	49	Stati Uniti	8 368	58 576
Spagna	1	130	Francia	662	4 634	Provviste di bordo } bast. naz.	9 261	22 827
Svizzera	22	2 860	Germania	521	3 647	Provviste di bordo } bast. est.	51	357
Aden	1	130	Gran Bretagna	1 699	11 893	1909 (Val. 7)	698 388	4 853 681
India britannica e Ceylon	1	130	Svizzera	290	2 030	1908 (» 7)	580 577	4 127 039
Egitto	2	280	Turchia europea	5	35	1907 (» 7)	339 641	2 377 487
Tunisia	109	14 170	Cina	250	1 750	1906 (» 7)	343 603	2 440 221
America centrale	2	280	Federazione australiana.	62	434	1905 (» 6)	349 642	2 097 852
Argentina	48	6 240	Egitto	15	105	75. - Sugo di tabacco. 30 a).		
Brasile	5	650	Eritrea	105	735		Quintali	
Chili	23	2 990	Antille britanniche.	50	350	Austria-Ungheria	5	675
Perù	14	1 820	Argentina	350	2 450	Germania	185	24 975
Stati Uniti	40	5 200	Provviste di bordo } bast. naz.	1 111	7 777	Svizzera	117	15 795
Venezuela	3	390	Provviste di bordo } bast. est.	—	—	Eritrea	4	540
Provviste di bordo } bast. naz.	11	1 430				America centrale	1	135
Provviste di bordo } bast. est.	—	—				Argentina	2 624	354 240
1909 (Val. 130)	319	41 470	1909 (Val. 7.—)	5 208	36 421	Chili	200	27 000
1908 (» 130)	440	57 200	1908 (» 11.—)	3 402	92 422	Uruguay	670	90 450
1907 (» 145)	419	60 755	1907 (» 11.—)	578	6 358	1909 (Val. 135)	3 806	518 810
1906 (» 145)	30	4 350	1906 (» 10.50)	357	3 748	1908 (» 130)	3 106	403 780
1905 (» 145)	170	24 650	1905 (» 9.—)	76	684	1907 (» 130)	2 927	381 810
						1906 (» 140)	783	109 620
						1905 (» 130)	663	86 190

Segue TAVOLA XV.

ANALISI DEL COMMERCIO SPECIALE DI ESPORTAZIONE.

PAESI DI DESTINAZIONE	QUANTITÀ	VALORE	PAESI DI DESTINAZIONE	QUANTITÀ	VALORE	PAESI DI DESTINAZIONE	QUANTITÀ	VALORE
CATEGORIA III. Prodotti chimici, generi medicinali, resine e profumerie.				Quintali	Lire		Quintali	Lire
			Haiti e S. Domingo . .	1	20			
			Stati Uniti	81	1 620			
			Provviste di bordo {					
			bast. naz.	944	18 880			
			bast. est.	164	3 280			
			1909 (Val. 20)	1 245	24 900			
			1908 (» 20)	853	17 060			
			1907 (» 20)	1 332	26 640			
			1906 (» 20)	1 301	26 020			
			1905 (» 19)	1 251	23 769			
			76. - Acido acetico impuro. 31 a).					
				Quintali	Lire			
			Francia	8	248			
			Svizzera	666	20 646			
			Stati Uniti	66	2 046			
			1909 (Val. 31)	740	22 940			
			1908 (» 31)	894	27 714			
			1907 (» 31)	191	5 921			
			1906 (» 31)	—	—			
			1905 (» 30)	—	—			
			77. - Acido acetico puro, contenente (in peso) 31 b)1. in acido acetico anidro, 10 per cento o meno.					
			Austria-Ungheria. . . .	13	260			
			Francia	1	20			
			Germania	12	240			
			Gran Bretagna.	4	80			
			Paesi Bassi	2	40			
			Svizzera	3	60			
			Giappone.	1	20			
			India britannica e Ceylon	4	80			
			Egitto	7	140			
			Eritrea.	2	40			
			America centrale	2	40			
			Argentina	3	60			
			Cuba	1	20			
			78-a. - Acido acetico puro, contenente (in peso) 31 b)2. in acido acetico anidro, più di 10 e meno di 30 per cento.					
			1909 (Val. —)	—	—			
			1908 (» *)	*	*			
			1907 (» *)	*	*			
			1906 (» *)	*	*			
			1905 (» *)	*	*			
			78-b. - Acido acetico puro, contenente (in peso) 31 b)3. in acido acetico anidro, più di 30 e meno di 50 per cento.					
			Austria-Ungheria. . . .	40	2 000			
			Svizzera	50	2 500			
			Tunisia	12	600			
			Stati Uniti	14	700			
			Provviste di bordo {					
			bast. naz.	—	—			
			bast. est.	1	50			
			1909 (Val. 50)	117	5 850			
			1908 (» 45)	157	7 065			
			1907 (» 44)	75	3 300			
			1906 (» 44)	49	2 156			
			1905 (» 42)	—	—			
			79-a. - Acido acetico puro contenente (in peso) 31 b)4. in acido acetico anidro più di 50 e meno di 70 per cento.					
			1909 (Val. 60)	—	—			
			1908 (» *)	*	*			
			1907 (» *)	*	*			
			1906 (» *)	*	*			
			1905 (» *)	*	*			
			79-b. - Acido acetico puro, contenente (in peso) 31 b)5. in acido acetico anidro, 70 o più, ma meno di 90 per cento.					
			1909 (Val. 75)	—	—			
			1908 (» 62)	—	—			
			1907 (» 60)	61	3 660			
			1906 (» 60)	243	14 580			
			1905 (» 60)	71	4 260			
			79-c. - Acido acetico puro, contenente (in peso) 31 b)6. in acido acetico anidro, più di 90 e meno di 98 per cento.					
			1909 (Val. 90)	—	—			
			1908 (» *)	*	*			
			1907 (» *)	*	*			
			1906 (» *)	*	*			
			1905 (» *)	*	*			
			80. - Acido acetico puro, contenente (in peso) 31 c). in acido acetico anidro, 98 per cento o più (acido acetico glaciale)					
			1909 (Val. 110)	—	—			
			1908 (» 110)	—	—			
			1907 (» 100)	27	2 700			
			1906 (» 100)	—	—			
			1905 (» 95)	—	—			

ANALISI DEL COMMERCIO SPECIALE DI ESPORTAZIONE.

PAESI DI DESTINAZIONE	QUANTITÀ	VALORE	PAESI DI DESTINAZIONE	QUANTITÀ	VALORE	PAESI DI DESTINAZIONE	QUANTITÀ	VALORE
	Quintali	Lire		Quintali	Lire		Quintali	Lire
81. - Acido arsenioso. 31 d).			84 - Acido borico, raffinato. 31 e) 2.			Turchia europea	1	36
1909 (Val. 70)	—	—	Austria-Ungheria. . . .	87	5 220	Egitto	41	1 476
1908 (» 70)	—	—	Belgio	811	48 660	Eritrea	2	72
1907 (» 70)	121	3 470	Bulgaria	10	600	Argentina	19	684
1906 (» 55)	—	—	Candia	58	3 480	Stati Uniti	3	216
1905 (» 45)	—	—	Francia	135	8 100	Provviste } bast. naz.	402	14 472
			Germania	1 814	108 840	di bordo } bast. est.	78	2 808
			Gran Bretagna	811	48 660	1909 (Val. 36)	551	19 836
			Grecia	77	4 620	1908 (» 40)	422	16 880
			Malta	28	1 680	1907 (» 45)	505	22 725
			Paesi Bassi	267	16 020	1906 (» 55)	290	15 950
			Portogallo	10	600	1905 (» 60)	123	7 380
			Romania	80	4 800			
			Russia	184	11 040	86. - Acido citrico. 31 r).		
			Spagna	1 172	70 320	Austria-Ungheria	1	370
			Svizzera	1	60	Turchia europea	1	370
			Turchia europea	288	17 280	Argentina	4	1 480
			Turchia asiatica	110	6 600	Chil.	3	1 110
			Federazione australiana	7	420	Perù	1	370
			Egitto	101	6 060	1909 (Val. 370)	10	3 700
			Tunisia	60	3 600	1908 (» 370)	23	3 510
			America centrale	22	1 320	1907 (» 430)	1	430
			Argentina	483	28 980	1906 (» 400)	6	2 400
			Brasile	28	1 680	1905 (» *)	*	*
			Chil.	1	60			
			Cuba	137	8 220	87. - Acido cloridrico. 31 j).		
			Messico	22	1 320	Austria-Ungheria	88	572
			Perù	50	3 000	Svizzera	103	669
			Portorico	2	120	Eritrea	9	59
			1909 (Val. 60)	6 856	411 360	1909 (Val. 6.50)	200	1 300
			1908 (» 60)	3 339	203 340	1908 (» 6.50)	101	656
			1907 (» 50)	3 837	191 850	1907 (» 6.—)	177	1 062
			1906 (» 50)	4 941	247 050	1906 (» 5.50)	—	—
			1905 (» 48)	2 864	128 832	1905 (» 5.50)	—	—
			85. - Acido carbonico. 31 l).					
Austria-Ungheria. . . .	274	10 960	Austria-Ungheria. . . .	1	36			
Belgio	52	2 080	Svizzera	1	36			
Francia	207	8 280						
Germania	2 975	119 000						
Gran Bretagna	2 047	81 880						
Paesi Bassi	388	15 520						
Romania	57	2 280						
Russia	540	21 600						
Spagna	53	2 120						
Turchia europea	1	40						
Federazione australiana	52	2 080						
Egitto	1	40						
Chil.	7	280						
Perù	1	40						
Stati Uniti	1 713	68 520						
1909 (Val. 40)	8 368	334 720						
1908 (» 40)	6 358	254 320						
1907 (» 30)	3 576	257 280						
1906 (» 30)	16 747	502 410						
1905 (» 28)	16 452	460 656						

Segue TAVOLA XV.

ANALISI DEL COMMERCIO SPECIALE DI ESPORTAZIONE.

PAESI DI DESTINAZIONE	QUANTITÀ	VALORE	PAESI DI DESTINAZIONE	QUANTITÀ	VALORE	PAESI DI DESTINAZIONE	QUANTITÀ	VALORE
	Quintali	Lire		Quintali	Lire		Quintali	Lire
88. - Acido fenico. 31 g).			92. - Acido lattico. 31 r).			95. - Acido ossalico. 31 r).		
Germania	2	114	Gran Bretagna	13	1 560	1909 (Val. 85)	—	—
Tripolitania	2	114	Paesi Bassi	90	10 800	1908 (» 88)	1	88
America centrale	1	57	Spagna	14	1 680	1907 (» 85)	1	85
Argentina	1	57	Svizzera	3	360	1906 (» *)	*	*
Chil.	2	114	Egitto	1	120	1905 (» *)	*	*
1909 (Val. 57)	8	456	1909 (Val. 120)	121	14 520			
1908 (» 57)	20	1 140	1908 (» 130)	—	—			
1907 (» 57)	5	285	1907 (» 150)	11	1 650			
1906 (» 57)	—	—	1906 (» 150)	22	3 300			
1905 (» 57)	16	912	1905 (» *)	*	*			
89. - Acido fosforico. 31 h).			93. - Acido nitrico. 31 e).			96. - Acido salicilico. 31 n).		
1909-1905	—	—	Malta	10	400	1909 (Val. 300)	—	—
			Svizzera	111	4 440	1908 (» 300)	—	—
			1909 (Val. 40)	121	4 840	1907 (» 300)	—	—
			1908 (» 40)	87	3 480	1906 (» 300)	6	1 800
			1907 (» 42)	22	924	1905 (» 290)	—	—
			1906 (» 42)	—	—			
			1905 (» 42)	92	1 470			
90. - Acidi gallico e pirogallico. 31 i) 2.			94. - Acido oleico. 336).			97. - Acido solforico. 31 o).		
Austria-Ungheria	181	117 650	Belgio	7 083	495 810	Austria-Ungheria	374	2 805
Svizzera	1	650	Germania	29 504	2 065 280	Grecia	269	2 017
1909 (Val. 650)	182	118 300	Paesi Bassi	7 596	531 720	Malta	492	3 690
1908 (» 650)	316	530 400	Romania	62	4 340	Svizzera	410	3 075
1907 (» 650)	393	580 450	Svizzera	223	15 610	Eritrea	24	180
1906 (» *)	*	*	Chil.	19	1 330	1909 (Val. 7.50)	1 569	11 767
1905 (» *)	*	*	1909 (Val. 70)	44 487	3 114 090	1908 (» 7.50)	2 014	15 105
			1908 (» 70)	14 895	1 042 650	1907 (» 7.50)	2 025	15 187
			1907 (» 65)	10 404	676 260	1906 (» 7.50)	1 873	14 047
			1906 (» 58)	15 052	873 016	1905 (» 7.50)	1 812	13 590
			1905 (» 58)	27 371	1 450 663			
1909-1905	—	—				98. - Acido solforoso. 31 p).		
						1909-1905	—	—

ANALISI DEL COMMERCIO SPECIALE DI ESPORTAZIONE.

PAESI DI DESTINAZIONE	QUANTITÀ	VALORE	PAESI DI DESTINAZIONE	QUANTITÀ	VALORE	PAESI DI DESTINAZIONE	QUANTITÀ	VALORE
	Quintali	Lire		Quintali	Lire		Quintali	Lire
99. - Acido stearico. 335).			Stati Uniti.	19 241	384 820	Argentina	3 446	775 350
Austria-Ungheria. . . .	102	11 220	Uruguay.	1 836	36 720	Brasile.	151	33 975
Svizzera	2	220				Chili.	22	4 950
			1909 (Val. 20)	256 741	5 134 820	Cuba	10	2 250
1909 (Val. 110)	104	11 440	1908 (» 20)	237 777	4 755 640	Messico	26	5 850
1908 (» 110)	473	52 030	1907 (» 21)	196 734	4 131 414	Perù	2	450
1907 (» 115)	952	109 480	1906 (» 24)	178 202	4 276 848	Stati Uniti.	87	19 575
1906 (» 105)	663	69 615	1905 (» 26)	153 845	3 999 970	Uruguay	3	675
1905 (» 100)	533	53 300						
						1909 (Val. 225)	15 052	3 386 700
100. - Acido tannico, impuro. 31 i) 1.			101. - Acido tannico, puro. 31 i) 2.			1908 (» 235)	19 284	4 531 740
Austria-Ungheria. . . .	31 466	629 320	Brasile.	2	720	1907 (» 235)	17 068	4 010 980
Belgio	14 787	295 740				1906 (» 235)	9 171	2 155 185
Danimarca	8 521	170 420				1905 (» 235)	5 609	1 318 115
Francia	3 000	60 000						
Germania	45 752	915 040	102. - Acido tartarico. 31 q).			103. - Acidi non nominati. 31 r).		
Gran Bretagna.	87 518	1 750 360	Austria-Ungheria	356	80 100	Austria-Ungheria. . . .	102	40 800
Grecia	1 070	21 400	Belgio	93	20 925	Germania	1	400
Paesi Bassi.	1 209	24 180	Bulgaria	348	78 300	Spagna.	61	24 400
Portogallo	8 011	160 820	Francia	168	37 800	Svizzera	61	24 400
Romania.	1 920	38 400	Germania	1 674	376 650	Provviste } bast. naz.	—	—
Russia	7 450	149 000	Gran Bretagna.	6 730	1 514 250	di bordo } bast. est.	2	800
Spagna.	3 758	75 160	Grecia	13	2 925			
Svezia.	132	2 640	Norvegia	14	3 450	1909 (Val. 400)	227	90 800
Svizzera	3 448	62 960	Paesi Bassi	112	25 200	1908 (» 400)	361	144 400
Turchia europea.	6 313	126 260	Romania.	9	2 025	1907 (» 400)	66	26 400
Cina	441	8 820	Russia	147	33 075	1906 (» 400)	96	38 400
India britannica e Ceylon	80	1 600	Spagna.	63	14 175	1905 (» 400)	101	40 400
Turchia asiatica.	563	11 260	Svizzera	233	52 425			
Federazione australiana	2 014	40 280	Turchia europea	406	91 350	104. - Ammoniaca. 32.		
Africa merid. britannica	78	1 560	Cina	67	15 675	Austria-Ungheria	11	550
Egitto	11	220	Giappone.	28	6 300	Francia.	79	3 950
Tunisia	56	1 120	India britannica e Ceylon	20	4 500	Svizzera	10	500
America centrale	66	1 320	Turchia asiatica	440	99 000	Egitto	6	300
Argentina	7 255	145 100	Federazione australiana	197	44 325	Provviste } bast. naz.	—	—
Brasile.	484	9 680	Egitto	162	36 450	di bordo } bast. est.	3	150
Perù.	453	9 060	Eritrea.	1	225			
Portorico	78	1 560	America centrale	24	5 400	1909 (Val. 50)	109	5 450
						1908 (» 44)	75	3 300
						1907 (» 44)	250	11 000
						1906 (» 44)	140	6 160
						1905 (» 44)	141	6 204

Segue TAVOLA XV.

ANALISI DEL COMMERCIO SPECIALE DI ESPORTAZIONE.

PAESI DI DESTINAZIONE	QUANTITÀ	VALORE	PAESI DI DESTINAZIONE	QUANTITÀ	VALORE	PAESI DI DESTINAZIONE	QUANTITÀ	VALORE
	Quintali	Lire		Quintali	Lire		Quintali	Lire
105. - Barite idrata. 33.			Messico	13	2 275	Egitto	67	13 400
Germania	100	2 000	Perù	3	525	Marocco	1	200
Svizzera	80	1 600	Provviste } bast. naz.	7	1 225	Argentina	11	2 200
1909 (Val. 20)	150	3 600	di bordo } bast. est.	2	350	Chilè	3	600
1908 (» 20)	1	20	1909 (Val. 175)	388	67 900	Provviste } bast. naz.	146	29 200
1907 (» 20)	—	—	1908 (» 175)	238	41 650	di bordo } bast. est.	22	4 400
1906 (» *)	*	*	1907 (» 175)	422	73 850	1909 (Val. 200)	358	71 600
1905 (» *)	*	*	1906 (» 175)	864	151 200	1908 (» 210)	244	51 240
			1905 (» 175)	502	87 850	1907 (» 210)	208	43 680
						1906 (» 210)	156	32 760
						1905 (» 210)	18	3 730
106. - Magnesia calcinata o caustica, impura. 37 b).			108. - Potassa caustica. 33.			110. - Soda caustica, impura. 33.		
Grecia	3	174	Austria-Ungheria.	137	24 660	Austria-Ungheria.	84	2 184
Argentina	28	1 624	Francia	18	3 240	Germania	10	260
Brasile.	106	6 148	Germania	5	900	Spagna.	28	728
Provviste } bast. naz.	214	12 412	Spagna.	63	11 240	Svizzera	239	6 214
di bordo } bast. est.	29	1 682	Svizzera	425	76 500	Egitto	58	1 508
1909 (Val. 58)	330	22 040	Turchia europea.	7	1 260	Brasile.	11	286
1908 (» 58)	274	15 892	Turchia asiatica.	2	360	Stati Uniti.	35	910
1907 (» 58)	156	9 048	Egitto	2	360	Provviste } bast. naz.	34	884
1906 (» *)	*	*	Eritrea.	8	1 440	di bordo } bast. est.	—	—
1905 (» *)	*	*	Tunisia.	6	1 080	1909 (Val. 26)	499	12 974
			Argentina	20	3 600	1908 (» 25)	602	15 050
			Stati Uniti.	58	10 440	1907 (» 24)	730	18 720
			Provviste } bast. naz.	210	37 800	1906 (» 24)	2 179	52 296
			di bordo } bast. est.	36	6 480	1905 (» 24)	1 319	32 376
			1909 (Val. 180)	997	179 460			
			1908 (» 200)	840	168 000	111. - Ossido di alluminio idrato (allumina 35 a). pura).		
			1907 (» 200)	507	101 400	1909 (Val. 35)	—	—
			1906 (» *)	*	*	1908 (» 24)	1	24
			1905 (» *)	*	*	1907 (» 24)	2	48
						1906 (» 24)	—	—
						1905 (» 24)	—	—
107. - Magnesia calcinata o caustica, pura. 38.			109. - Soda caustica, pura. 33.					
Belgio	3	525	Germania	7	1 400			
Francia	12	5 600	Spagna.	9	1 800			
Portogallo	107	18 725	Svizzera	92	18 400			
Spagna.	2	350						
Svizzera	4	700						
Turchia europea	16	2 800						
Turchia asiatica	11	1 925						
Argentina	180	31 500						
Cuba	8	1 400						

ANALISI DEL COMMERCIO SPECIALE DI ESPORTAZIONE.

PAESI DI DESTINAZIONE	QUANTITÀ	VALORE	PAESI DI DESTINAZIONE	QUANTITÀ	VALORE	PAESI DI DESTINAZIONE	QUANTITÀ	VALORE
	Quintali	Lire		Quintali	Lire		Quintali	Lire
112. - Ossido di ferro. 35 b).			114. - Ossido di stagno. 35 d).			117. - Carbonato di magnesio. 37 b).		
Austria-Ungheria.	9 550	238 750	1909 (Val. 360)	—	—	Spagna.	13	845
Francia	1 700	42 500	1908 (» 360)	—	—	Svizzera	7	455
Gran Bretagna.	85 504	2 137 600	1907 (» 370)	—	—	Turchia europea.	1	65
Malta.	2	50	1906 (» 370)	—	—	Egitto	1	65
Svizzera	14	350	1905 (» 345)	4	1 380	Tunisia	1	65
Turchia europea.	99	2 475	115. - Ossido di zinco. 35 e).			Argentina	151	9 845
Aden	2	50	Francia	48	3 120	Cuba	2	130
Tunisia.	3	75	Germania	426	27 690	Equatore	6	390
Argentina	16	400	Gran Bretagna.	1 574	102 310	Provviste } bast. naz.	237	15 405
Provviste } bast. naz.	23	575	Grecia	1	65	di bordo } bast. est.	17	1 105
di bordo } bast. est.	—	—	Svizzera	347	22 555	1909 (Val. 65)	486	28 340
1909 (Val. 25)	96 918	2 422 825	Turchia europea.	19	1 235	1908 (» 58)	630	36 640
1908 (» 25)	103 067	2 576 675	Eritrea.	7	455	1907 (» 58)	742	43 036
1907 (» 25)	45 770	1 144 250	Tripolitania	1	65	1906 (» 58)	1 139	66 062
1906 (» 25)	61 330	1 533 250	Argentina	4	260	1905 (» 58)	392	22 736
1905 (» 25)	25 068	626 700	Chil.	138	8 970	118. - Carbonato di piombo. 37 c).		
113. - Ossido di piombo. 35 c).			Stati Uniti.	248	16 120	Bulgaria.	5	260
Grecia.	62	2 604	Provviste } bast. naz.	4	260	Grecia	66	3 432
Romania.	148	6 216	di bordo } bast. est.	—	—	Malta	45	2 340
Svizzera	17	714	1909 (Val. 65)	2 817	188 105	Romania	84	4 368
Turchia europea.	88	3 696	1908 (» 68)	3 950	268 600	Svizzera	14	725
Egitto	26	1 092	1907 (» 68)	7 266	494 088	Turchia europea.	658	34 216
Eritrea.	9	378	1906 (» 68)	6 868	467 024	Turchia asiatica	257	13 364
Tunisia	2	84	1905 (» 63)	1 732	109 116	Eritrea.	1	52
Argentina	145	6 090	116. - Carbonato di bario. 37 a).			Tunisia	5	260
Chil.	22	924	Francia	31	775	America centrale	6	312
Stati Uniti.	53	2 226	Germania	2	50	Argentina	101	5 252
Uruguay.	3	126	1909 (Val. 25)	33	825	Brasile.	3	156
Provviste } bast. naz.	212	8 904	1908 (» 25)	324	8 100	Equatore	32	1 664
di bordo } bast. est.	24	1 008	1907 (» 20)	240	4 800			
1909 (Val. 42)	811	34 062	1906 (» 20)	26	520			
1908 (» 42)	1 062	44 604	1905 (» 35)	—	—			
1907 (» 48)	822	39 456						
1906 (» 48)	1 009	48 432						
1905 (» 42)	651	26 502						

Segue TAVOLA XV.

ANALISI DEL COMMERCIO SPECIALE DI ESPORTAZIONE.

PAESI DI DESTINAZIONE	QUANTITÀ	VALORE	PAESI DI DESTINAZIONE	QUANTITÀ	VALORE	PAESI DI DESTINAZIONE	QUANTITÀ	VALORE	
	Quintali	Lire		Quintali	Lire		Quintali	Lire	
Perù	2	104	Egitto	600	7 200	123. - Ioduri. 51.			
Provviste } bast. naz.	18	936	Eritrea	45	540		1909 (Val. 2.200)	—	—
di bordo } bast. est.	—	—	Tripolitania	4	48		1908 (» 2.200)	—	—
1909 (Val. 52)	1 297	67 444	Tunisia	19	228		1907 (» 2.200)	—	—
1908 (» 58)	1 131	65 598	America centrale	231	2 772		1906 (» div.)	3	3 600
1907 (» 62)	1 573	97 526	Argentina	619	7 428		1905 (» div.)	—	—
1906 (» 60)	2 145	128 700	Brasile	51	612				
1905 (» 52)	2 472	128 544	Chil.	26	312				
			Haiti e S. Domingo	5	60				
			Provviste } bast. naz.	403	4 836				
			di bordo / bast. est.	61	732				
			1909 (Val. 12.—)	5 171	62 052				
119. - Carbonato di potassio. 37 d).			1908 (» 12.50)	5 832	72 900				
			1907 (» 12.50)	1 997	24 962				
Austria-Ungheria.	7 570	317 940	1906 (» 12.50)	2 529	31 613				
Belgio	1 014	42 588	1905 (» 12.50)	2 136	26 700				
Francia	35	1 470				124. - Cloruro di calce, di potassa e di soda 39 a). (ipocloriti).			
Germania	9 138	383 796				Austria-Ungheria.	7 983	95 796	
Spagna	263	11 046	121. - Bicarbonato di sodio e di potassio. 37 e, d).			Grecia	6	72	
Svizzera	282	11 844	Austria-Ungheria.	27	513	Svizzera	450	5 400	
Turchia asiatica	104	4 368	Francia	28	532	Eritrea	9	108	
Tripolitania	1	42	Eritrea	10	190	Antille britanniche	13	156	
Chil.	2	84	Tripolitania	3	57	Provviste } bast. naz.	56	672	
Provviste } bast. naz.	129	5 418	America centrale	7	133	di bordo } bast. est.	9	108	
di bordo } bast. est.	13	546	Argentina	5	95	1909 (Val. 12.—)	8 526	102 812	
1909 (Val. 42)	18 551	779 142	Brasile	36	684	1908 (» 11.—)	11 833	130 768	
1908 (» 42)	7 413	311 346				1907 (» 10.50)	3 435	36 067	
1907 (» 45)	4 837	217 665	1909 (Val. 19.—)	116	2 204	1906 (» 10.50)	1 160	12 130	
1906 (» 45)	568	25 560	1908 (» 19.50)	278	5 421	1905 (» 9.50)	624	5 928	
1905 (» 45)	874	39 330	1907 (» 19.50)	231	4 504				
			1906 (» 19.50)	190	3 705	125. - Cloruro di calcio. 39 b).			
120. - Carbonato di sodio. 37 e).			1905 (» 19.50)	177	3 451	Austria-Ungheria.	212	1 696	
Austria-Ungheria.	1 509	13 108				1909 (Val. 8.—)	212	1 696	
Francia	130	1 560	122. - Bromuri. 51.			1908 (» 8.—)	33	264	
Germania	75	900	1909-1905.	—	—	1907 (» 8.—)	15	120	
Grecia	4	48				1906 (» 8.—)	328	2 624	
Svizzera	1 287	15 444				1905 (» 8.—)	318	2 544	
Turchia europea.	102	1 224							

ANALISI DEL COMMERCIO SPECIALE DI ESPORTAZIONE.

PAESI DI DESTINAZIONE		QUANTITÀ	VALORE	PAESI DI DESTINAZIONE		QUANTITÀ	VALORE	PAESI DI DESTINAZIONE		QUANTITÀ	VALORE
		Quintali	Lire			Tonnellate	Lire			Quintali	Lire
126. - Cloruro di magnesio. 39 c).											
Portogallo		211	1 899								
Argentina		156	1 404								
Provviste di bordo	bast. naz.	207	2 403								
	bast. est.	47	423								
1909 (Val. 9)		681	6 129								
1908 (» 9)		499	4 491								
1907 (» 9)		349	3 141								
1906 (» 9)		439	3 951								
1905 (» 9)		362	3 258								
127. - Cloruro di potassio. 39 d).											
1909 (Val. 21.50)		—	—								
1908 (» 22.—)		7	154								
1907 (» 24.50)		2	49								
1906 (» 24.50)		—	—								
1905 (» 24.50)		—	—								
128. - Cloruro mercurico (sublimato corrosivo). 53.											
Austria-Ungheria		4	2 080								
Bulgaria		2	1 040								
Francia		7	3 640								
Gran Bretagna		28	14 560								
Svizzera		143	74 360								
Turchia europea		25	13 000								
Egitto		7	3 640								
Brasile		1	520								
1909 (Val. 520)		217	112 840								
1908 (» 500)		98	49 000								
1907 (» 485)		302	146 470								
1906 (» 500)		304	152 000								
1905 (» 560)		392	219 520								
129. - Sale marino e salgemma. 42.											
Austria-Ungheria		466	3 495								
Danimarca		1 029	7 718								
Germania		2 200	16 500								
Gran Bretagna		2 808	21 060								
Malta		377	2 827								
Montenegro		79	503								
Norvegia		68 501	514 432								
Russia		2 000	15 000								
Svizzera		452	1 440								
Algeria		837	6 277								
Tunisia		36	270								
Stati Uniti		25 217	189 128								
Provviste di bordo	bast. naz.	103	772								
	bast. est.	—	—								
1909 (Val. 7.50)		103 895	779 212								
1908 (» 7.50)		85 489	641 168								
1907 (» 7.50)		99 191	743 932								
1906 (» 7.—)		126 199	946 493								
1905 (» 7.—)		116 041	812 287								
130. - Sali di acque minerali per uso igienico o curativo. 50.											
			Quintali								
Austria-Ungheria		6	720								
Germania		2	240								
Argentina		85	10 200								
1909 (Val. 420)		93	11 160								
1908 (» 100)		1	100								
1907 (» 100)		24	2 400								
1906 (» 100)		—	—								
1905 (» *)		*	*								
131. - Clorati e perclorati, di potassio e di sodio. 59.											
Francia		53	4 770								
Spagna		16	1 440								
1909 (Val. 90)		69	6 210								
1908 (» 85)		3	255								
1907 (» 80)		6	480								
1906 (» 80)		—	—								
1905 (» *)		*	*								
132. - Cromati e bicromati, di potassio e di sodio. 59.											
Turchia asiatica		149	14 155								
1909 (Val. 95)		149	14 155								
1908 (» 95)		2 973	282 435								
1907 (» 95)		2 583	245 385								
1906 (» *)		*	*								
1905 (» *)		*	*								
133. - Nitrato d'argento. 40 a).											
			Chilogr.								
Austria-Ungheria		145	8 265								
1909 (Val. 57)		145	8 265								
1908 (» 60)		39	2 310								
1907 (» 71)		263	18 673								
1906 (» 75)		23	1 725								
1905 (» 70)		—	—								
134. - Nitrato di potassio. 40 b).											
			Quintali								
Bulgaria		110	6 160								
Grecia		250	14 000								
Romania		250	14 000								

Segue TAVOLA XV.

ANALISI DEL COMMERCIO SPECIALE DI ESPORTAZIONE.

PAESI DI DESTINAZIONE	QUANTITÀ	VALORE	PAESI DI DESTINAZIONE	QUANTITÀ	VALORE	PAESI DI DESTINAZIONE	QUANTITÀ	VALORE
	Quintali	Lire		Quintali	Lire		Quintali	Lire
Svizzera	3	168				Gran Bretagna	71	852
Turchia europea	451	25 256	138. - Solfato di alluminio e allumi composti. 43 a).			Grecia	20	252
Turchia asiatica	9	504	Belgio	273	2 730	Svizzera	896	10 752
Argentina	17	952	Candia	44	440	Turchia asiatica	9	108
Stati Uniti	5	280	Francia	319	3 190	Argentina	50	600
			Germania	45	450	Stati Uniti	10	120
1909 (Val. 56.—)	1 095	61 320	Grecia	173	1 730			
1908 (» 54.—)	343	18 522	Spagna	152	1 520	1909 (Val. 12)	1 251	15 012
1907 (» 54.—)	299	16 146	Svizzera	216	2 560	1908 (» 12)	7 239	86 863
1906 (» 54.—)	129	6 566	Turchia europea	1 528	15 280	1907 (» 12)	1 516	18 192
1905 (» 52.—)	202	10 504	India britannica e Ceylon	1 056	10 560	1906 (» 12)	1 471	17 652
			Turchia asiatica	707	7 070	1905 (» 12)	1 615	19 380
135. - Nitrato di sodio, greggio. 40 c) 1.			Federazione australiana	202	2 020			
Austria-Ungheria	4 522	108 528	Algeria	22	220	141. - Solfato di ferro. 43 d).		
Bulgaria	6	144	Tunisia	602	6 020	Austria-Ungheria	116	580
Grecia	100	2 400	America centrale	45	450	Grecia	132	660
Svizzera	9	216	Argentina	173	1 730	Montenegro	63	315
Turchia europea	6	144	Brasile	169	1 690	Turchia europea	212	1 060
			Perù	46	460	Turchia asiatica	449	2 245
1909 (Val. 24.—)	4 643	111 432	Provviste) bast. naz.	36	360			
1908 (» 24.—)	366	3 784	di bordo / bast. est.	—	—	1909 (Val. 5.—)	972	4 860
1907 (» 26.—)	1 376	35 776				1908 (» 4.—)	1 077	4 308
1906 (» 26.—)	804	20 904	1909 (Val. 10.—)	5 818	58 180	1907 (» 3.50)	84	294
1905 (» 24.—)	4 237	101 688	1908 (» 8.50)	3 916	33 286	1906 (» 3.50)	237	830
			1907 (» 8.50)	5 755	48 917	1905 (» 3.50)	108	378
			1906 (» 8.50)	3 673	73 720			
			1905 (» 8.50)	2 704	22 984			
136. - Nitrato di sodio, raffinato. 40 c) 2.			139. - Solfato d'ammonio. 43 b).			142. - Solfato di magnesio. 43 e).		
Grecia	408	14 280	1909 (Val. 31.—)	—	—	Austria-Ungheria	20	180
Svizzera	9	315	1908 (» 32.50)	—	—	Francia	73	657
Turchia europea	114	3 990	1907 (» 35.—)	432	15 120	Svizzera	22	198
			1906 (» 37.—)	—	—	Tunisia	17	153
1909 (Val. 35)	531	18 585	1905 (» 32.50)	—	—	Argentina	100	900
1908 (» 35)	229	3 015						
1907 (» 35)	719	25 165	140. - Solfato di barite. 43 c).			1909 (Val. 9.—)	232	2 088
1906 (» 35)	1 200	42 000	Austria-Ungheria	94	1 128	1908 (» 8.50)	105	893
1905 (» 35)	1 383	48 405	Germania	100	1 200	1907 (» 8.—)	78	624
						1906 (» 8.—)	107	856
137. - Permanganati di potassio e di sodio. 59.						1905 (» 8.—)	86	688
1909-1905	—	—						

ANALISI DEL COMMERCIO SPECIALE DI ESPORTAZIONE.

PAESI DI DESTINAZIONE	QUANTITÀ	VALORE	PAESI DI DESTINAZIONE	QUANTITÀ	VALORE	PAESI DI DESTINAZIONE	QUANTITÀ	VALORE
	Quintali	Lire		Quintali	Lire		Quintali	Lire
143. - Solfato di manganese. 43 b).			146. - Solfato di sodio. 43 i).			149. - Solfuro di mercurio (cinabro o vermiglione). 46.		
1909 (Val. 90)	—	—	Austria-Ungheria . . .	238	1 309	1909 (Val. 30)	12 570	377 100
1908 (» 90)	—	—	Grecia	113	621	1908 (» 32)	10 754	344 123
1907 (» 90)	1	90	Svizzera	28	154	1907 (» 32)	7 815	250 080
1906 (» 90)	20	1 800	Turchia europea	116	638	1906 (» 32)	5 366	171 712
1905 (» 90)	—	—	Tunisia	35	193	1905 (» 30)	2 782	83 460
144. - Solfato di potassio. 43 g).			Argentina	90	495	150. - Solfuro di potassio e di sodio. 59.		
Turchia asiatica	27	675	Brasile	18	99	Austria-Ungheria	1	40
1909 (Val. 25)	27	675	Provviste di bordo { bast. naz.	48	264	1909 (Val. 40)	1	40
1908 (» 26)	224	5 824	{ bast. est.	56	308	1908 (» 40)	5	200
1907 (» 29)	1 899	55 071	1909 (Val. 5.50)	742	4 081	1907 (» 40)	17	680
1906 (» 29)	50	1 450	1908 (» 6.—)	781	4 686	1906 (» *)	*	*
1905 (» 29)	65	1 885	1907 (» 6.—)	373	5 238	1905 (» *)	*	*
145. - Solfato di rame. 43 h).			1906 (» 4.50)	1 090	4 905	151. - Solfiti, bisolfiti e iposolfiti, di calcio, di potassio e di sodio. 59.		
Austria-Ungheria	7 867	393 350	1905 (» 4.—)	1 484	5 936	Austria-Ungheria	106	5 300
Francia	59	2 950	147. - Solfato di zinco. 43 l).			Svizzera	22	1 400
Germania	132	6 600	Argentina	2	60	1909 (Val. 50)	128	6 400
Svizzera	3 010	150 500	1909 (Val. 30)	2	60	1908 (» 50)	3	150
Turchia europea	2	100	1908 (» 32)	4	128	1907 (» 50)	30	1 569
Egitto	3	150	1907 (» 32)	107	3 424	1906 (» 50)	—	—
Eritrea	39	1 950	1906 (» 32)	—	—	1905 (» *)	*	*
Argentina	16	800	1905 (» 32)	—	—	148. - Solfuro di carbonio. 59.		
Perù	13	650	149. - Solfuro di mercurio (cinabro o vermiglione). 46.			Austria-Ungheria	106	5 300
1909 (Val. 50)	11 141	557 050	150. - Solfuro di potassio e di sodio. 59.			Svizzera	22	1 400
1908 (» 55)	6 129	337 095	151. - Solfiti, bisolfiti e iposolfiti, di calcio, di potassio e di sodio. 59.			1909 (Val. 50)	128	6 400
1907 (» 65)	8 268	537 420	Austria-Ungheria	5 428	153 840	1908 (» 50)	3	150
1906 (» 65)	1 021	66 365	Grecia	1 815	54 450	1907 (» 50)	30	1 569
1905 (» 55)	2 494	137 170	Turchia asiatica	3 521	105 630	1906 (» 50)	—	—
			Algeria	375	41 250	1905 (» *)	*	*

Segue TAVOLA XV.

ANALISI DEL COMMERCIO SPECIALE DI ESPORTAZIONE.

PAESI DI DESTINAZIONE	QUANTITÀ	VALORE	PAESI DI DESTINAZIONE	QUANTITÀ	VALORE	PAESI DI DESTINAZIONE	QUANTITÀ	VALORE
	Quintali	Lire		Quintali	Lire		Quintali	Lire
152. - Silicati di potassio e di sodio, liquidi 43 bis a). o in soluzione.			155. - Carburo di calcio. 59.			157. - Sali di antimonio. 59.		
Svizzera	113	1 130	Equatore.	2	74	Brasile.	2	140
Turchia europea	22	220	Perù.	16	592	Chili.	1	70
Turchia asiatica	270	2 700	Stati Uniti.	3	111	Perù.	1	70
1909 (Val. 10.—)	405	4 050	1909 (Val. 37)	1 815	67 155	1909 (Val. 70)	41	2 870
1908 (» 7.—)	51	357	1908 (» 37)	298	11 026	1908 (» 70)	11	770
1907 (» 6.—)	242	1 452	1907 (» 37)	884	32 708	1907 (» 70)	115	8 050
1906 (» 6.—)	—	—	1906 (» 37)	6 078	224 886	1906 (» 70)	973	68 110
1905 (» 6.—)	—	—	1905 (» 35)	3 414	119 490	1905 (» 68)	32	2 176
153. - Silicati di potassio e di sodio, solidi. 43 bis b).			158. - Sali d'argento, non nominati. 40 a).			159. - Sali di bismuto. 52.		
Austria-Ungheria.	73	1 095	Francia	620	17 360	Chilogr.		
1909 (Val. 15)	73	1 095	Grecia	2	56	1909-1905.	—	—
1908 (» 11)	117	1 287	Malta	190	5 320	160. - Sali di mercurio, non nominati. 54.		
1907 (» 10)	—	—	Portogallo	4 467	125 076	Francia	44	33 070
1906 (» 10)	—	—	Serbia	2 121	59 388	Grecia	17	12 750
1905 (» 10)	—	—	Turchia europea.	2 394	67 032	Romania	1	750
154. - Borace o borato di sodio. 41.			Indie orientali olandesi	34	952	Spagna.	2	1 100
Germania	186	6 882	Egitto	3	84	Svizzera	4	3 000
Gran Bretagna.	64	2 368	Eritrea.	233	6 524	1909 (Val. 1 400)	—	—
Grecia	10	370	Marocco	75	2 400	1908 (» 1 350)	5	6 750
Romania	6	222	Tunisia	2 211	61 908	1907 (» 1 350)	4	5 400
Russia.	206	7 622	Argentina	3 557	99 596	1906 (» 1 350)	19	25 650
Spagna.	967	35 779	Brasile.	1 898	53 144	1905 (» 1 350)	11	14 850
Svizzera	9	333	Chili.	276	7 728	156. - Sali ammoniacali, non nominati. 55.		
Turchia europea	27	999	Provviste { bast. naz.	28	784	Austria-Ungheria	1	70
India britannica e Ceylon	141	5 217	di bordo { bast. est.	—	—	Gran Bretagna	29	2 030
Turchia asiatica	42	1 554	1909 (Val. 28)	18 109	507 052	Montenegro.	2	140
Egitto	75	2 775	1908 (» 30)	48 398	1 451 940	Egitto	5	110
Tunisia	27	999	1907 (» 24)	85 867	2 060 808			
America centrale.	28	1 036	1906 (» 24)	102 095	2 450 280			
Argentina	3	111	1905 (» 25)	89 548	2 238 700			
Brasile.	3	111						

ANALISI DEL COMMERCIO SPECIALE DI ESPORTAZIONE.

PAESI DI DESTINAZIONE	QUANTITÀ	VALORE	PAESI DI DESTINAZIONE	QUANTITÀ	VALORE	PAESI DI DESTINAZIONE	QUANTITÀ	VALORE
	Quintali	Lire		Quintali	Lire		Quintali	Lire
Egitto	40	7 500						
Stati Uniti	15	11 250						
			166. - Iodio. 50.			170. - Glicerina. 59.		
1909 (Val. 750)	148	111 000	1909-1905	—	—	Belgio	19	3 420
1908 (» 700)	200	140 000				Francia	100	18 000
1907 (» 685)	115	78 775				Germania	473	85 140
1906 (» 670)	116	77 720				Grecia	1	180
1905 (» 700)	71	49 700				Paesi Bassi	694	124 920
			167. - Fosforo bianco e rosso. 48.			Svizzera	26	4 680
161. - Sali d'oro e di platino. 40 bis).			1909-1905	—	—	Turchia europea	20	3 600
Chilogr.						Egitto	1	180
1909-1905	—	—				Tripolitania	3	540
			168. - Alcool amilico. 5 a)			Tunisia	3	540
			Ettolitri			Argentina	293	52 740
162. - Percloruro di stagno. 59.			Eritrea	5	900	Brasile	5	900
Quintali			Argentina	89	16 020	Stati Uniti	9 811	1 765 980
1909-1905	—	—	Stati Uniti	61	10 980			
			Uruguay	50	9 000	1909 (Val. 180)	11 440	2 060 820
						1908 (» 130)	8 334	1 083 420
163. - Altri sali di stagno. 59.						1907 (» 125)	9 475	1 184 375
1909 (Val. 220)	—	—				1906 (» *)	*	*
1908 (» 220)	1	220				1905 (» *)	*	*
1907 (» 240)	—	—						
1906 (» 250)	—	—	169. - Alcool metilico. 5 a).			171. - Nitrobenzina greggia. 49.		
1905 (» *)	*	*	Germania	69	9 660	1909 (Val. 120)	—	—
			Eritrea	3	420	1908 (» 120)	2	240
164. - Sali di torio, di cerio e di zirconio. 40 a).			Argentina	402	56 280	1907 (» 120)	—	—
Chilogr.			Brasile	8	1 120	1906 (» 120)	—	—
1909-1905	—	—	Stati Uniti	246	34 440	1905 (» *)	*	*
			Uruguay	70	9 800			
						172. - Etere. 6.		
165. - Bromo. 50.						Cuba	2	240
Quintali			1909 (Val. 140)	798	111 720			
1909-1905	—	—	1908 (» 140)	662	92 680	1909 (Val. 120)	2	240
			1907 (» 150)	148	22 200	1908 (» 120)	—	—
			1906 (» *)	*	*	1907 (» 120)	1	120
			1905 (» *)	*	*	1906 (» *)	*	*
						1905 (» *)	*	*

Segue TAVOLA XV.

ANALISI DEL COMMERCIO SPECIALE DI ESPORTAZIONE.

PAESI DI DESTINAZIONE	QUANTITÀ	VALORE	PAESI DI DESTINAZIONE	QUANTITÀ	VALORE	PAESI DI DESTINAZIONE	QUANTITÀ	VALORE
	Ettolitri	Lire		Quintali	Lire		Quintali	Lire
173. - Acetone. 5 a).			177. - Citrato di calcio. 59.			Francia	5 973	489 786
Francia	1	150	Austria-Ungheria.	702	112 320	Germania	4 980	102 360
1909 (Val. 150)	1	150	Belgio	560	89 600	Gran Bretagna	24 667	2 022 694
1908 (» 150)	2	300	Francia	6 874	1 099 840	Paesi Bassi	14 003	1 148 246
1907 (» 160)	1	160	Germania	507	81 120	Russia	2 841	232 962
1906 (» *)	*	*	Gran Bretagna	3 834	613 440	Svizzera	732	60 024
1905 (» *)	*	*	Paesi Bassi	936	149 763	Egitto	5	410
			Stati Uniti	10 396	1 663 360	Stati Uniti	38 945	3 193 490
174. - Cloroformio. 6.	Quintali		1909 (Val. 160)	23 809	3 809 440	1909 (Val. 82)	97 312	7 979 584
1909 (Val. 190)	—	—	1903 (» 130)	77 101	10 023 130	1908 (» 85)	104 051	8 811 335
1908 (» 190)	1	190	1907 (» 180)	61 684	11 103 120	1907 (» 85)	34 721	7 201 233
1907 (» 200)	—	—	1906 (» 130)	51 498	6 694 740	1906 (» 90)	168 285	15 145 650
1906 (» 160)	17	2 720	1905 (» 110)	41 259	4 538 490	1905 (» 100)	177 434	17 743 400
1905 (» 245)	—	—				181. - Feccia di vino. 44.		
175. - Acetato di calce, impuro. 36 a).			178. - Prussiato di potassio, giallo e rosso. 77.			Daziati a L. 2.20: quintali 89.263. Riscossione L. 196.379.		
1909 (Val. 25)	—	—	Argentina	1	135	Austria-Ungheria.	2 770	72 020
1908 (» 25)	27	675	1909 (Val. 135)	1	135	Belgio	7 399	192 374
1907 (» 30)	—	—	1908 (» 135)	—	—	Danimarca	4	104
1906 (» 28)	—	—	1907 (» 135)	4	540	Francia	19 060	495 560
1905 (» 25)	—	—	1906 (» 140)	12	1 680	Germania	1 847	48 022
176. - Acetati e piroligniti, non nominati. 36 b).			1905 (» 140)	—	—	Gran Bretagna	5 992	155 792
Austria-Ungheria.	2	160	179. - Salicilati, esclusi quelli di alcaloidi. 56.			Paesi Bassi	37 619	978 091
Grecia	5	400	1909 (Val. 335)	—	—	Portogallo	254	6 604
Spagna	2	160	1908 (» 335)	—	—	Russia	2 642	68 692
Turchia europea	26	2 080	1907 (» 335)	—	—	Svizzera	692	17 992
Turchia asiatica	1	80	1906 (» 335)	10	3 350	Stati Uniti	10 984	285 584
Argentina	1	80	1905 (» 335)	—	—	1909 (Val. 26)	89 263	2 320 888
Brasile	17	1 360	180. - Tartaro greggio e gruma di botte. 44.			1908 (» 26)	33 108	2 327 024
1909 (Val. 80)	54	4 320	Daziati a L. 2.20: quintali 97.312. Riscossione L. 214.086.			1907 (» 28)	73 784	2 065 952
1908 (» 80)	52	4 160	Austria-Ungheria.	6 506	533 492	1906 (» *)	*	*
1907 (» 85)	115	9 775	Belgio	1 660	136 120	1905 (» *)	*	*
1906 (» 80)	21	1 680	182. - Cremor di tartaro. 45.			Austria-Ungheria.	52	7 800
1905 (» 80)	—	—				Germania	1	150

ANALISI DEL COMMERCIO SPECIALE DI ESPORTAZIONE.

PAESI DI DESTINAZIONE	QUANTITÀ	VALORE	PAESI DI DESTINAZIONE	QUANTITÀ	VALORE	PAESI DI DESTINAZIONE	QUANTITÀ	VALORE			
	Quintali	Lire		Quintali	Lire		Chilogr.	Lire			
Svizzera	9	1 350	185. - Caseina. 59.			188. - Sali di chinina. 34 a).					
Turchia europea	6	900		1903 (Val. 120)	—		—	Belgio	210	7 350	
Tunisia	2	300		1908 (» 120)	—		—	Germania	13	455	
Argentina	10	1 500		1907 (» 120)	50		6 000	Grecia	8 324	291 340	
Brasile	10	1 500		1906 (» *)	*		*	Spagna	111	3 885	
Chili	22	3 300		1905 (» *)	*		*	Turchia europea	1 253	43 855	
Perù	6	900						Cina	10	350	
1909 (Val. 150)	118	17 700	186. - Sacarina. 57.				Turchia asiatica	236	8 260		
1908 (» 150)	158	23 700	Chilogr.				Africa tedesca	213	7 455		
1907 (» 150)	342	51 300		1909-1905	—		—	Egitto	27	945	
1906 (» 150)	194	31 040		187. - Zucchero di latte. 14 bis.				Eritrea	6	210	
1905 (» 160)	262	41 920							Tunisia	5	175
183. - Anilina e suoi sali. 78.									America centrale	170	5 950
Austria-Ungheria	4	560			Francia		78	7 800	Argentina	199	6 965
Stati Uniti	2	280	Germania		148		14 800	Brasile	288	10 080	
1909 (Val. 140)	6	840	Gran Bretagna		182		18 200	Chili	10	350	
1908 (» 140)	21	2 940	Russia		5		500	Colombia	12	420	
1907 (» 140)	18	2 520	Spagna		2		200	Cuba	16	560	
1906 (» *)	*	*	Svizzera		36		3 600	Perù	35	1 225	
1905 (» *)	*	*	Turchia europea		3		300	Stati Uniti	4	140	
184. - Naftalina. 59.			Cina		23		2 300	Venezuela	88	3 080	
Svizzera	10	260	Giappone		126		12 600	1909 (Val. 35)	11 230	393 050	
Aden	192	4 992	India britannica e Ceylon		11		1 100	1908 (» 35)	10 663	373 205	
India britannica e Ceylon	776	20 176	Siam		11		1 100	1907 (» 40)	1 738	71 520	
Egitto	470	12 220	Argentina		33		3 300	1906 (» 45)	2 141	96 345	
Eritrea	117	3 042	Brasile		1	100	1905 (» 48)	1 396	67 008		
1909 (Val. 26)	1 565	40 690	Chili		1	100	189. - Alcaloidi non nominati e loro sali. 34 b).				
1908 (» 26)	1 948	50 648	1909 (Val. 100)		660	66 000	Francia	518	103 600		
1907 (» 27)	1 459	39 393	1908 (» 100)	585	58 500	America centrale	8	1 600			
1906 (» *)	*	*	1907 (» 100)	1 134	113 400	1909 (Val. 200)	526	105 200			
1905 (» *)	*	*	1906 (» 100)	2 392	239 200	1908 (» 190)	421	79 990			
			1905 (» 95)	3 087	293 265	1907 (» 190)	505	95 950			
						1906 (» 200)	130	26 000			
						1905 (» 220)	64	14 080			

Segue TAVOLA XV.

ANALISI DEL COMMERCIO SPECIALE DI ESPORTAZIONE.

PAESI DI DESTINAZIONE			PAESI DI DESTINAZIONE			PAESI DI DESTINAZIONE		
QUANTITÀ	VALORE		QUANTITÀ	VALORE		QUANTITÀ	VALORE	
Tonnellate	Lire		Quintali	Lire		Quintali	Lire	
190. - Concimi chimici. 351.			Russia	7	840	Egitto	2	120
Austria-Ungheria.	4 145	269 495	Spagna.	197	23 640	Brasile.	2	120
Francia	39	2 535	Svizzera	1 488	142 560	Stati Uniti.	5	300
Svizzera	65	4 225	Turchia europea.	150	18 000	Uruguay	2	120
Turchia asiatica	4	260	Cina	1	120	1909 (Val. 60)	1 061	63 660
1909 (Val. 65)	4 253	276 445	India britannica e Ceylon	77	9 240	1908 (" 60)	822	49 320
1908 (" 70)	2 332	198 240	Indie orientali olandesi.	2	240	1907 (" 50)	1 014	50 700
1907 (" 75)	2 329	174 675	Turchia asiatica	51	6 120	1906 (" 50)	891	44 550
1906 (" 70)	13 913	973 910	Algeria.	16	1 920	1905 (" 40)	1 372	54 830
1905 (" 55)	2 867	157 685	Egitto	197	23 640	194. - Radiche di liquirizia, polverizzate. 62 b).		
			Eritrea.	47	5 640	1909 (Val. 100)	—	—
			Tripolitania	4	480	1908 (" 100)	—	—
			Tunisia	58	6 960	1907 (" 90)	1	90
			America centrale	79	9 480	1906 (" 90)	—	—
			Argentina	1 034	124 080	1905 (" *)	*	*
			Brasile.	129	15 480	195-a. - Foglie d'alloro. 63 a).		
			Chil.	303	36 360	Austria-Ungheria.	5 426	271 300
			Messico	5	600	Belgio	224	11 200
			Perù.	1	120	Danimarca.	73	3 650
			Stati Uniti.	478	57 360	Francia	29	1 450
			Uruguay	51	6 120	Germania	11 582	579 100
			Venezuela	1	120	Gran Bretagna.	361	18 050
			Provviste } bast. naz.	204	24 480	Paesi Bassi	173	8 650
			di bordo } bast. est.	29	3 480	Russia.	159	7 950
			1909 (Val. 120)	9 873	1 184 760	Svezia	10	500
			1908 (" 120)	10 342	1 241 040	Svizzera	2 161	108 050
			1907 (" 120)	13 037	1 564 440	Perù.	1	50
			1906 (" 120)	33 390	4 006 800	Stati Uniti.	79	3 950
			1905 (" 120)	36 293	4 355 160	192. - Prodotti chimici non nominati. 59.		
			193. - Radiche di liquirizia, non polverizzate. 62 a).			Austria-Ungheria.	231	27 720
			Austria-Ungheria.	156	9 360	Belgio	35	4 200
			Belgio	287	47 220	Bulgaria	1	120
			Danimarca.	58	3 480	Francia.	1 052	126 240
			Francia	348	20 880	Germania.	1 327	159 240
			Germania	31	1 860	Gran Bretagna.	339	40 680
			Gran Bretagna.	69	4 140	Grecia	1 533	183 960
			Paesi Bassi	18	1 080	Malta	16	1 920
			Svizzera	83	4 980	Montenegro.	2	240
						Paesi Bassi.	964	115 680
						Portogallo	63	7 560
						Romania.	1	120
						1909 (Val. 50)	20 278	1 013 900
						1908 (" 100)	17 939	1 793 900
						1907 (" 100)	20 843	2 034 300
						1906 (" *)	*	*
						1905 (" *)	*	*

ANALISI DEL COMMERCIO SPECIALE DI ESPORTAZIONE.

PAESI DI DESTINAZIONE			QUANTITÀ	VALORE	PAESI DI DESTINAZIONE			QUANTITÀ	VALORE	PAESI DI DESTINAZIONE			QUANTITÀ	VALORE
		Quintali		Lire			Quintali		Lire			Quintali		Lire
195-b. - Legni, radiche, cortecce, foglie, ecc., 63 a). non nominati, medicinali, non polverizzati.					196. - Legni, radiche, cortecce, foglie, ecc., 63 b). non nominati, medicinali, polverizzati.					198. - Manna in sorte o in cannelli, 65.				
Austria-Ungheria.	5 727			572 700	Austria-Ungheria.	31			3 400	Austria-Ungheria.	300			135 000
Belgio.	174			17 400	Francia.	52			5 200	Belgio.	5			2 250
Bulgaria.	1			100	Germania.	74			7 400	Bulgaria.	1			450
Danimarca.	40			4 000	Gran Bretagna.	6			600	Danimarca.	3			1 350
Francia.	5 539			553 900	Romania.	1			100	Francia.	248			111 600
Germania.	2 227			222 700	Spagna.	8			800	Germania.	319			143 550
Gran Bretagna.	923			92 300	Svizzera.	11			1 400	Gran Bretagna.	137			61 650
Grecia.	6			600	Turchia europea.	1			100	Paesi Bassi.	12			5 400
Paesi Bassi.	255			25 500	Egitto.	1			100	Russia.	18			8 400
Portogallo.	35			3 500	Tunisia.	2			200	Spagna.	51			22 950
Russia.	62			6 200	America centrale.	2			200	Svizzera.	37			16 650
Spagna.	52			5 200	Argentina.	55			5 500	Turchia europea.	25			11 250
Svezia.	1			100	Brasile.	21			2 400	Turchia asiatica.	19			8 550
Svizzera.	328			32 800	Chill.	85			8 500	Federazione australiana	14			6 300
Turchia europea.	26			2 600	Stati Uniti.	6			600	Egitto.	4			1 800
India britannica e Ceylon	44			4 400	Uruguay.	5			500	Tunisia.	1			450
Egitto.	67			6 700						America centrale.	40			18 000
Eritrea.	7			700	1909 (Val. 100)	361			36 100	Argentina.	243			109 350
Tripolitania.	3			300	1908 (» 100)	515			51 500	Brasile.	389			175 050
Tunisia.	7			700	1907 (» 100)	367			36 700	Chill.	43			19 350
America centrale.	49			4 900	1906 (» 100)	43			4 300	Cuba.	114			51 300
Argentina.	686			68 600	1905 (» *)	*			*	Messico.	12			5 400
Brasile.	50			5 000						Perù.	180			81 000
Chill.	53			5 300	197. - Cassia e tamarindi naturali, 64.					Portorico.	52			23 400
Colombia.	3			300	Austria-Ungheria.	23			736	Stati Uniti.	153			68 850
Equatore.	4			400	Svizzera.	44			1 408	Uruguay.	12			5 400
Perù.	149			14 900	Argentina.	54			1 728					
Stati Uniti.	3 478			347 800	Stati Uniti.	18			576	1909 (Val. 450)	2 432			1 094 400
Uruguay.	42			4 200						1908 (» 370)	1 776			657 120
Provviste di bordo	—			—	Austria-Ungheria.	23			736	1907 (» 400)	2 320			923 000
bast. naz.	—			—	Svizzera.	44			1 408	1906 (» 350)	2 866			1 003 100
bast. est.	1			100	Argentina.	54			1 728	1905 (» 300)	2 266			679 800
					Stati Uniti.	18			576					
1909 (Val. 100)	20 039			2 008 900	1909 (Val. 32)	180			4 448	199. - Canfora greggia, 66 a).				
1908 (» 100)	21 567			2 156 700	1908 (» 32)	35			1 120					
1907 (» 100)	18 554			1 855 400	1907 (» 32)	98			3 136					
1906 (» 100)	42 584			4 258 400	1906 (» 32)	68			2 176	1909-1905.	—			—
1905 (» 100)	40 054			4 005 400	1905 (» 32)	63			2 016					

Segue TAVOLA XV.

ANALISI DEL COMMERCIO SPECIALE DI ESPORTAZIONE.

PAESI DI DESTINAZIONE	QUANTITÀ	VALORE	PAESI DI DESTINAZIONE	QUANTITÀ	VALORE	PAESI DI DESTINAZIONE	QUANTITÀ	VALORE
	Quintali	Lire		Quintali	Lire		Quintali	Lire
200. - Canfora raffinata, 66 b).			Tunisia	8	1 600	Svezia	195	1 755
1909 (Val. 500)	—	—	Brasile.	7	1 400	Svizzera	443	3 987
1908 (» 600)	1	600	1909 (Val. 200)	79	15 800	Stati Uniti	808	7 272
1907 (» 1 400)	14	15 400	1908 (» 200)	55	11 000	1909 (Val. 9.—)	6 172	55 548
1906 (» 1 000)	—	—	1907 (» 200)	32	16 400	1908 (» 13.—)	9 250	120 250
1905 (» 750)	15	11 250	1906 (» 200)	67	13 400	1907 (» 13.—)	3 494	110 422
			1905 (» 200)	71	14 200	1906 (» 11.50)	15 758	181 217
						1905 (» 11.50)	8 543	98 244
201. - Scorze di agrumi, fresche o secche, 67 a).			203. - Scorze di china-china, polverizzate, 67 b)2.			206. - Sugo di cedro e di limone, concentrato, 68 b)2.		
Austria-Ungheria.	1 753	38 566	Egitto	1	180	Belgio	105	8 400
Belgio	29	638	1909 (Val. 180)	1	180	Gran Bretagna	825	66 000
Francia	350	7 700	1908 (» 180)	—	—	Paesi Bassi	26	2 080
Germania	2 060	45 320	1907 (» 180)	—	—	Russia	21	1 680
Gran Bretagna	1 388	30 536	1906 (» 180)	—	—	Stati Uniti	201	16 680
Paesi Bassi	162	3 564	1905 (» *)	*	*	1909 (Val. 80)	1 178	94 240
Svezia	119	2 618	204. - Sugo di arancio, 68 a).			1908 (» 75)	8 360	627 450
Svizzera	14	308	1909 (Val. 7)	—	—	1907 (» 75)	6 546	490 950
Federazione australiana	560	12 320	1908 (» 8)	—	—	1906 (» 65)	9 408	611 520
Argentina	275	6 050	1907 (» 8)	—	—	1905 (» 65)	11 984	778 960
Stati Uniti	708	15 576	1906 (» 6)	—	—	207. - Sugo di liquirizia, 68 c).		
1909 (Val. 22)	7 418	168 196	1905 (» 6)	—	—	Austria-Ungheria	712	106 800
1908 (» 25)	33 304	832 600	205. - Sugo di cedro e di limone, crudo, 68 b)1.			Belgio	2 570	385 500
1907 (» 25)	24 835	620 875	Austria-Ungheria.	715	6 435	Bulgaria	1	150
1906 (» 25)	26 580	664 500	Belgio	78	702	Danimarca	245	36 750
1905 (» 25)	16 953	423 825	Francia	1 599	14 391	Francia	712	106 800
			Germania	1 101	9 909	Germania	1 042	156 300
202. - Scorze di china-china, non polverizzate, 67 b)1.			Gran Bretagna	1 225	11 025	Gran Bretagna	2 973	445 950
Austria-Ungheria.	3	600	Paesi Bassi	8	72	Grecia	2	300
Grecia	2	400				Norvegia	53	7 350
Turchia europea	5	1 000				Paesi Bassi	1 004	150 600
Turchia asiatica	4	800				Svezia	15	2 250
Egitto	50	10 000				Svizzera	233	34 950

ANALISI DEL COMMERCIO SPECIALE DI ESPORTAZIONE.

PAESI DI DESTINAZIONE	QUANTITÀ	VALORE	PAESI DI DESTINAZIONE	QUANTITÀ	VALORE	PAESI DI DESTINAZIONE	QUANTITÀ	VALORE
	Quintali	Lire		Quintali	Lire		Quintali	Lire
Federazione australiana	250	37 500				Spagna	47	5 640
Africa portoghese . . .	2	300				Svezia	18	2 460
Egitto	1	150	210. - Cotone e ovatte, antisettici.			Svizzera	184	22 080
Tunisia	6	900	69.			Turchia europea	480	58 680
Argentina	79	11 850	Belgio	5	1 075	Cina	22	2 640
Brasile	13	4 950	Bulgaria	8	1 720	India britannica e Ceylon	9	1 080
Canada	51	7 650	Candia	1	215	Turchia asiatica	113	13 560
Messico	1	150	Francia	295	63 425	Federazione australiana	49	5 880
Stati Uniti	343	51 450	Grecia	22	4 730	Africa tedesca	21	2 520
Uruguay	10	1 500	Malta	28	6 020	Benadir	84	10 080
			Romania	6	1 290	Egitto	402	48 240
1909 (Val. 450)	10 318	1 547 700	Russia	14	3 040	Eritrea	35	4 200
1908 (» 450)	11 664	1 749 600	Svizzera	5	1 075	Tripolitania	27	3 240
1907 (» 140)	13 744	1 924 160	Turchia europea	277	59 555	Tunisia	175	21 000
1906 (» 140)	13 686	1 916 040	Turchia asiatica	36	7 740	America centrale	262	31 440
1905 (» 140)	14 941	2 091 740	Egitto	185	39 775	Argentina	2 768	352 160
			Tunisia	85	18 275	Brasile	991	118 920
			America centrale	18	3 870	Chili	59	7 080
			Argentina	242	52 030	Cuba	658	78 960
			Uruguay	36	7 740	Equatore	1	120
						Messico	555	66 600
208. - Sugo d'aloe.						Perù	97	11 640
68 d).						Portorico	5	600
			1909 (Val. 215)	1 263	271 545	Stati Uniti	350	42 000
Argentina	1	100	1908 (» 215)	368	79 120	Uruguay	61	7 320
			1907 (» 215)	251	53 965			
1909 (Val. 100)	1	100	1906 (» 215)	1 035	222 525	Provviste) bast. naz. . .	22	2 640
1908 (» 100)	—	—	1905 (» 215)	1 037	222 955	di bordo) bast. est. . .	—	—
1907 (» 100)	—	—						
1906 (» *)	*	*	211. - Generi medicinali, non nominati.					
1905 (» *)	*	*	60.					
			Austria-Ungheria	836	100 320	1909 (Val. 120)	9 416	1 129 920
209. - Sughii vegetali, medicinali, non nominati.			Belgio	3	360	1908 (» 120)	6 164	739 630
68 d).			Bulgaria	7	840	1907 (» 120)	7 312	937 440
Austria-Ungheria	1	100	Danimarca	3	360	1906 (» 130)	10 347	1 345 110
Egitto	2	200	Francia	188	22 560	1905 (» 130)	10 621	1 380 730
Stati Uniti	9	300	Germania	727	87 240			
			Gran Bretagna	24	2 880	212. - Olio canforato.		
1909 (Val. 100)	12	1 200	Grecia	40	4 800	70.		
1908 (» 100)	—	—	Malta	63	7 560	1909 (Val. 200)	—	—
1907 (» 100)	—	—	Montenegro	2	240	1908 (» 200)	—	—
1906 (» 100)	61	6 100	Norvegia	5	600	1907 (» 200)	—	—
1905 (» 100)	—	—	Romania	8	960	1906 (» 200)	—	—
			Russia	6	720	1905 (» 200)	—	—

Segue TAVOLA XV.

ANALISI DEL COMMERCIO SPECIALE DI ESPORTAZIONE.

PAESI DI DESTINAZIONE	QUANTITÀ	VALORE	PAESI DI DESTINAZIONE	QUANTITÀ	VALORE	PAESI DI DESTINAZIONE	QUANTITÀ	VALORE
	Quintali	Lire		Quintali	Lire		Quintali	Lire
213. - Medicamenti composti non nominati: 70. pastiglie, pillole, granelli e capsule.			Malta	8	2 000	Spagna	13	7 150
Austria-Ungheria.	63	31 500	Romania	3	750	Svizzera	174	95 700
Bulgaria	4	2 000	Spagna	3	750	Turchia europea	127	61 850
Candia	1	500	Svizzera	8	2 000	Aden	2	1 100
Francia	7	3 500	Turchia europea	5	1 250	Cina	14	7 700
Germania	3	1 500	Africa merid. britannica	8	2 000	India britannica e Ceylon	23	12 650
Gran Bretagna	2	1 000	Africa portoghese	1	250	Indie orientali olandesi.	3	1 650
Grecia	150	75 000	Egitto	31	7 750	Persia	1	550
Malta	39	19 500	Eritrea	1	250	Turchia asiatica	21	11 550
Romania	1	500	Tripolitania	1	250	Federazione australiana	1	550
Spagna	4	2 000	Tunisia	1	250	Africa spagnola	2	1 100
Svizzera	7	3 500	America centrale	16	4 000	Somalia italiana	28	15 400
Turchia europea	177	88 500	Argentina	167	41 750	Egitto	170	93 500
Turchia asiatica	108	54 000	Brasile	97	24 250	Eritrea	90	54 450
Egitto	130	65 000	Cuba	2	500	Tripolitania	11	6 050
Eritrea	3	1 500	Perù	2	500	Tunisia	101	55 550
Tripolitania	16	8 000	Stati Uniti	44	11 000	Altre contrade d'Africa.	3	1 650
Tunisia	58	29 000	Uruguay	2	500	America centrale	54	29 700
America centrale	5	2 500	Provviste) bast. naz.	1	250	Argentina	1 401	770 550
Argentina	255	127 500	di bordo) bast. est.	---	---	Brasile	350	192 500
Brasile	71	35 500	1909 (Val. 250)	456	114 000	Canadà	2	1 100
Chili	6	3 000	1908 (» 250)	287	71 750	Chili	104	57 200
Equatore	1	500	1907 (» 250)	759	189 750	Equatore	35	19 250
Messico	4	2 000	1906 (» 250)	1 488	372 000	Messico	169	92 950
Stati Uniti	29	14 500	1905 (» 250)	1 432	358 000	Perù	17	9 350
Uruguay	1	500				Stati Uniti	831	457 050
						Uruguay	529	290 950
1909 (Val. 500)	1 145	572 500	215. - Medicamenti composti non nominati: 70. altri.			Venezuela	1	550
1908 (» 500)	1 185	592 500	Austria-Ungheria.	199	109 450	Provviste) bast. naz.	6	3 300
1907 (» 500)	1 650	825 000	Belgio	6	3 300	di bordo) bast. est.	13	7 150
1906 (» 500)	1 180	590 000	Bulgaria	4	2 200	1909 (Val. 550)	(a) 4 744	2 609 200
1905 (» 500)	902	451 000	Candia	1	550	1908 (» 550)	4 433	2 438 150
			Danimarca	4	2 200	1907 (» 550)	6 442	3 543 100
			Francia	44	24 200	1906 (» 550)	4 503	2 470 650
			Germania	68	37 400	1905 (» 550)	3 192	1 755 600
			Gran Bretagna	18	9 900			
			Grecia	54	29 700	216. - Profumerie alcooliche. 74 a).		
			Malta	29	15 950	Austria-Ungheria.	7	1 925
			Montenegro	1	550	Francia	14	3 850
			Portogallo	3	1 650	Germania	5	1 375
			Romania	4	2 200	Gran Bretagna	3	825
			Russia	4	2 200			

(a) Compresi quintali 1,392 di citrato di magnesia, riesportati a scarico di temporanea importazione di zucchero.

ANALISI DEL COMMERCIO SPECIALE DI ESPORTAZIONE.

PAESI DI DESTINAZIONE	QUANTITÀ	VALORE	PAESI DI DESTINAZIONE	QUANTITÀ	VALORE	PAESI DI DESTINAZIONE	QUANTITÀ	VALORE			
	Quintali	Lire		Quintali	Lire		Quintali	Lire			
Malta	6	1 650	Svizzera	21	8 400	219. - Ceresina (ozocerite purificata). 58.	Grecia	11	1 240		
Portogallo	4	1 100	Turchia europea	14	5 600		Egitto	2	220		
Romania	1	275	Cina	8	3 200		1909 (Val. 110)	13	1 430		
Russia	1	275	Filippine	9	3 600		1908 (» 100)	1	100		
Svizzera	6	1 650	India britannica e Ceylon	7	2 800		1907 (» 100)	1	100		
Turchia europea	4	1 100	Indie orientali olandesi.	5	2 000		1906 (» 80)	—	—		
Cina	1	275	Africa spagnola	1	400		1905 (» 80)	*	*		
Filippine	1	275	Egitto	53	21 200		220. - Vaseline naturale. 58 bis a).	Eritrea	2	300	
Siam	1	275	Eritrea	7	2 800			America centrale	3	450	
Turchia asiatica	5	1 375	Tunisia	9	3 600			Argentina	5	750	
Egitto	19	5 225	America centrale	11	4 400			Brasile	2	300	
Eritrea	23	6 325	Argentina	166	66 400			Chili	1	150	
Tunisia	4	1 100	Brasile	16	6 400			1909 (Val. 150)	13	1 950	
America centrale	1	275	Chili	115	46 000	1908 (» 150)		10	1 500		
Argentina	192	52 800	Messico	16	6 400	1907 (» 150)		8	1 200		
Brasile	8	2 200	Perù	5	2 000	1906 (» 140)		—	—		
Chili	7	1 925	Stati Uniti	115	46 000	1905 (» *)		*	*		
Stati Uniti	35	9 625	Uruguay	1	400	221. - Vaseline artificiale. 58 bis b).		Argentina	2	160	
Uruguay	19	5 225	Altre contr. d'America.	9	3 600			Brasile	1	80	
Venezuela	4	1 100	Provviste } bast. naz. . .	1	400			1909 (Val. 80)	3	240	
Provviste } bast. naz. . .	1	275	di bordo } bast. est. . .	—	—		1908 (» 82)	18	1 476		
di bordo } bast. est. . .	—	—	1909 (Val. 400)	1 011	404 400		1907 (» 85)	10	850		
1909 (Val. 275)	372	102 300	1908 (» 400)	764	305 600		1906 (» 80)	—	—		
1908 (» 250)	724	181 000	1907 (» 380)	1 207	458 660		1905 (» *)	*	*		
1907 (» 225)	412	92 925	1906 (» 380)	918	348 840		218. - Paraffina solida. 58.	Grecia	5	260	
1906 (» 225)	401	90 225	1905 (» 380)	901	342 380			Turchia europea	16	832	
1905 (» 225)	334	75 150	217. - Profumerie non alcooliche. 74 b).	Provviste } bast. naz. . .	108			5 616	Austria-Ungheria	72	28 800
				di bordo } bast. est. . .	1			52	Belgio	30	12 000
				1909 (Val. 52)	130			6 760	Danimarca	6	2 400
				1908 (» 60)	254			15 240	Francia	32	12 800
				1907 (» 70)	101	7 070		Germania	95	38 000	
				1906 (» 62)	75	4 650		Gran Bretagna	134	53 600	
				1905 (» 59)	67	3 953		Malta	29	11 600	
								Paesi Bassi	17	6 800	
								Russia	5	2 090	
								Spagna	2	800	

Segue TAVOLA XV.

ANALISI DEL COMMERCIO SPECIALE DI ESPORTAZIONE.

PAESI DI DESTINAZIONE	QUANTITÀ	VALORE	PAESI DI DESTINAZIONE	QUANTITÀ	VALORE	PAESI DI DESTINAZIONE	QUANTITÀ	VALORE
	Quintali	Lire		Quintali	Lire		Quintali	Lire
222 - Catrame vegetale. 71 bis).			Eritrea	12	264	Chili	29	4 930
Austria-Ungheria	1 164	29 100	Tunisia	37	814	Cuba	1	170
Germania	20	500	Argentina	7	154	Perù	3	510
Svizzera	21	525	Chili	5	110	Provviste } bast. naz.	3	510
Aden	31	775	Stati Uniti	17	374	di bordo } bast. est.	—	—
Eritrea	24	600	Uruguay	5	110	1909 (Val. 170)	1 285	218 450
Tunisia	51	1 275	Provviste } bast. naz.	94	2 068	1908 (» 170)	1 498	254 660
Provviste } bast. naz.	507	12 675	di bordo } bast. est.	15	330	1907 (» 170)	1 913	325 210
di bordo } bast. est.	39	975	1909 (Val. 22)	319	7 018	1906 (» 170)	1 365	232 050
1909 (Val. 25)	1 857	46 425	1908 (» 22)	458	10 076	1905 (» 170)	1 541	261 970
1908 (» 25)	1 051	26 275	1907 (» 22)	612	13 464	226. - Ceralacca. 73.		
1907 (» 25)	722	18 050	1906 (» 22)	1 192	26 224	Austria-Ungheria	1	210
1906 (» 25)	367	9 175	1905 (» 22)	1 553	34 166	Francia	24	5 040
1905 (» *)	*	*	225. - Gomme, resine e gomme-resine, altre, non 71 b)2. nominate.			Grecia	3	630
223. - Colofonia o pece greca. 71 a).			Austria-Ungheria	428	72 760	Turchia europea	3	630
Austria-Ungheria	10	200	Belgio	8	1 361	Turchia asiatica	17	3 570
Francia	16	320	Bulgaria	1	170	Egitto	22	4 620
Germania	8	160	Danimarca	15	2 550	Argentina	1	210
Paesi Bassi	22	440	Francia	467	79 390	1909 (Val. 240)	71	14 910
Svizzera	10	200	Germania	44	7 480	1908 (» 240)	169	35 490
1909 (Val. 20.—)	66	1 320	Gran Bretagna	17	2 890	1907 (» 240)	114	23 940
1908 (» 18.—)	208	3 744	Grecia	2	340	1906 (» 240)	129	27 090
1907 (» 18.—)	217	3 906	Malta	14	2 380	1905 (» 240)	50	10 500
1906 (» 20.—)	1 451	29 020	Norvegia	3	510	227. - Sapone comune. 72 a).		
1905 (» 18.—)	1 880	33 840	Paesi Bassi	22	3 740	Austria-Ungheria	460	29 900
224. - Gomme, resine e gomme-resine, altre, in- 71 b)1. digene greggie.			Portogallo	8	1 360	Belgio	24	1 560
Francia	50	1 100	Russia	22	3 740	Francia	163	10 595
Germania	9	198	Spagna	11	1 870	Germania	83	5 395
Paesi Bassi	49	1 078	Svezia	4	680	Gran Bretagna	10 200	663 000
Svizzera	19	418	Svizzera	47	7 990	Malta	235	15 275
			Turchia europea	37	6 290	Montenegro	13	845
			Federazione australiana	2	340	Paesi Bassi	22	1 430
			Egitto	5	850			
			Eritrea	18	3 060			
			Tripolitania	1	170			
			Tunisia	3	510			
			America centrale	9	1 530			
			Argentina	40	6 800			
			Brasile	21	3 570			

ANALISI DEL COMMERCIO SPECIALE DI ESPORTAZIONE.

PAESI DI DESTINAZIONE	QUANTITÀ	VALORE	PAESI DI DESTINAZIONE	QUANTITÀ	VALORE	PAESI DI DESTINAZIONE	QUANTITÀ	VALORE			
	Quintali	Lire		Quintali	Lire		Quintali	Lire			
Spagna	412	7 280	Spagna	12	2 700	231. - Unti da carro o per macchine, conte- 72 bis b). nenti altri oli minerali	1909 (Val. 20)	—	—		
Svizzera	460	29 900	Svizzera	22	4 950		1908 (» 20)	—	—		
Turchia europea	104	6 760	Turchia europea	610	137 250		1907 (» 20)	—	—		
Aden	17	1 105	Cina	2	450		1906 (» 20)	175	3 500		
Cina	3	195	India britannica e Ceylon	362	81 450		1905 (» *)	*	*		
Giappone	68	4 420	Turchia asiatica	4	900		232. - Unti da carro o per macchine, com- 72 bis c). posti d'olio di resina e di calce.	Malta	44	660	
India britannica e Ceylon	356	23 140	Egitto	628	141 300			Egitto	24	360	
Turchia asiatica	14	910	Eritrea	10	2 250			Tunisia	492	7 380	
Federazione australiana	34	2 210	Tunisia	18	4 050			1909 (Val. 15)	560	8 400	
Africa portoghese	1	65	America centrale	7	1 575			1908 (» 15)	—	—	
Egitto	103	6 605	Argentina	106	23 850	1907 (» 15)		—	—		
Eritrea	1 479	96 435	Brasile	2	450	1906 (» 15)		—	—		
Tunisia	2	130	Chili	17	3 825	1905 (» 12)		432	5 184		
America centrale	289	18 785	Perù	2	450	233. - Unti da carro o per macchine, altri. 72 bis c).		Eritrea	5	150	
Argentina	453	29 445	Stati Uniti	68	15 300			Tunisia	2	60	
Bolivia	892	57 980	Uruguay	5	1 125		1909 (Val. 30)	7	210		
Brasile	91	5 915	Provviste) bast. naz.	35	7 875		1908 (» 30)	6	180		
Canada	31	2 015	di bordo / bast. est.	8	1 800		1907 (» 30)	—	—		
Chili	578	37 570	1909 (Val. 225)	2 149	488 525		1906 (» 30)	—	—		
Equatore	45	2 925	1908 (» 225)	2 547	573 075		1905 (» *)	*	*		
Perù	417	27 105	1907 (» 200)	2 330	476 000		234. - Candele di stearina. 338.	Austria-Ungheria	41	5 125	
Stati Uniti	10 774	700 310	1906 (» 200)	1 405	281 000			Belgio	3	375	
Uruguay	42	2 730	1905 (» 200)	1 399	279 800						
Provviste) bast. naz.	713	46 345	239. - Sapone di glicerina. 72 c).	1909-1905	—	—					
di bordo / bast. est.	174	11 310		230. - Unti da carro o per macchine, con- 72 bis a). tenenti oli minerali pesanti.	Egitto	252		5 040			
1909 (Val. 65)	28 452	1 849 380			Eritrea	17		340			
1908 (» 65)	42 254	2 746 510			Tunisia	91		1 820			
1907 (» 65)	39 928	2 595 320			1909 (Val. 20)	360		7 200			
1906 (» 60)	47 638	2 858 280			1908 (» 20)	590		11 800			
1905 (» 60)	33 652	2 019 120			1907 (» 20)	1 676		33 520			
					1906 (» 20)	—	—				
					1905 (» *)	*	*				
228. - Sapone profumato. 72 b).											
Austria-Ungheria	75	16 875									
Belgio	4	900									
Francia	5	1 125									
Germania	3	675									
Gran Bretagna	16	3 600									
Grecia	7	1 575									
Malta	102	22 950									
Montenegro	14	3 150									
Serbia	5	1 125									

Segue TAVOLA XV.

ANALISI DEL COMMERCIO SPECIALE DI ESPORTAZIONE.

PAESI DI DESTINAZIONE	QUANTITÀ	VALORE	PAESI DI DESTINAZIONE	QUANTITÀ	VALORE	PAESI DI DESTINAZIONE	QUANTITÀ	VALORE
	Quintali	Lire		Quintali	Lire		Quintali	Lire
Francia	109	13 625	Tunisia	4	400	Candia	4	1 020
Germania	1	125	Argentina	16	1 600	Francia	5	1 275
Gran Bretagna	1	125				Germania	50	12 750
Malta	14	1 750	1909 (Val. 100)	360	36 000	Gran Bretagna	44	11 220
Svizzera	75	9 375	1908 (» 105)	41	4 305	Grecia	23	5 865
Turchia europea	96	12 000	1907 (» 110)	14	1 540	Malta	13	3 315
Turchia asiatica	4	500	1906 (» 100)	—	—	Portogallo	5	1 275
Federazione australiana	7	875	1905 (» *)	*	*	Russia	2	510
Somalia italiana	4	500				Spagna	60	15 300
Eritrea	42	5 250				Svizzera	199	50 745
Tripolitania	29	3 625				Turchia europea	5 700	1 453 500
America centrale	2	250	236. - Fiammiferi di legno.			Giappone	2	510
Argentina	27	3 375	47 a).			India britannica e Ceylon	4	1 020
Brasile	1	125				Turchia asiatica	5 842	1 489 710
Equatore	9	1 125	Austria-Ungheria	352	23 936	Federazione australiana	2 414	615 570
Paraguay	1	125	Candia	305	20 740	Africa spagnola	242	61 740
Perù	3	375	Francia	15	1 020	Algeria	9	2 295
Stati Uniti	11	1 375	Grecia	15	1 020	Egitto	642	163 740
Provviste) bast. naz.	39	4 875	Malta	333	22 644	Eritrea	106	27 030
di bordo) bast. est.	2	250	Montenegro	79	5 372	Marocco	2 222	566 610
			Turchia europea	2 047	139 196	Tripolitania	45	11 475
1909 (Val. 125)	521	65 125	Cipro	482	32 776	Tunisia	592	150 960
1908 (» 125)	403	50 375	Samos	37	2 516	Altre contr. d'Africa	50	12 750
1907 (» 130)	427	55 510	Turchia asiatica	3 027	205 836	America centrale	440	112 200
1906 (» 120)	327	39 240	Egitto	10 626	722 568	Argentina	154	39 270
1905 (» 120)	610	73 200	Eritrea	13	884	Chill	14	3 570
			Tripolitania	299	20 332	Cuba	82	20 910
			Tunisia	7	476	Perù	5	1 275
			Provviste) bast. naz.	15	1 020	Stati Uniti	81	20 635
			di bordo) bast. est.	—	—	Uruguay	22	5 610
						Venezuela	8	2 240
235. - Candele di paraffina.								
338 bis).			1909 (Val. 68)	17 652	1 200 336	1909 (Val. 255)	19 109	4 872 795
			1908 (» 65)	15 414	1 001 910	1908 (» 250)	18 793	4 698 250
Austria-Ungheria	96	9 600	1907 (» 60)	16 274	976 440	1907 (» 240)	20 849	5 003 760
Francia	2	200	1906 (» 55)	13 493	742 115	1906 (» 230)	19 520	4 489 600
Malta	31	3 100	1905 (» 50)	13 483	674 150	1905 (» 210)	20 066	4 213 860
Montenegro	76	7 600						
Svizzera	10	1 000	237. - Fiammiferi di stearina, di cera e simili.			238. - Reticelle per incandescenza a gaz,		
Turchia europea	51	5 100	47 b).			352 bis. anche bruciate e collodiate.		
Aden	4	400					Cento	
Turchia asiatica	8	800	Austria-Ungheria	23	5 865	Austria-Ungheria	54	1 350
Egitto	1	100	Belgio	5	1 275	Germania	77	1 925
Eritrea	10	1 000						
Tripolitania	51	5 100						

ANALISI DEL COMMERCIO SPECIALE DI ESPORTAZIONE.

PAESI DI DESTINAZIONE	QUANTITÀ	VALORE	PAESI DI DESTINAZIONE	QUANTITÀ	VALORE	PAESI DI DESTINAZIONE	QUANTITÀ	VALORE
	Cento	Lire		Quintali	Lire		Quintali	Lire
Grecia	10	250	Montenegro	3	990	Tripolitania	2	630
Argentina	347	8 675	Russia	51	16 830	Tunisia	29	9 135
Uruguay	65	1 625	Svizzera	367	121 110	America centrale	4	1 260
1909 (Val. 25)	553	18 825	Turchia europea	13	4 290	Argentina	116	36 540
1908 (» 25)	72	1 800	Eritrea	286	94 380	Chili	2	630
1907 (» 25)	33	825	1909 (Val. 330)	1 028	339 240	1909 (Val. 315)	326	102 690
1906 (» 25)	250	6 250	1908 (» 330)	815	268 950	1908 (» 315)	218	68 670
1905 (» 25)	30	750	1907 (» 330)	355	117 150	1907 (» 315)	289	91 035
			1906 (» 350)	352	123 200	1906 (» 315)	263	82 845
			1905 (» 350)	324	113 400	1905 (» 310)	176	54 560
239. - Polveri da mina. 60 a) 1.	Quintali		242. - Cartucce vuote, senza capsula. 61 a).			244. - Cartucce cariche. 61 c).		
Montenegro	10	900	Francia	6	1 620	Austria-Ungheria	2	760
Eritrea	250	22 500	Turchia europea	15	4 050	Francia	28	10 640
1909 (Val. 90)	260	23 400	Turchia asiatica	82	22 140	Russia	5	1 900
1903 (» 90)	500	45 000	Egitto	11	2 970	Eritrea	296	112 480
1907 (» 90)	315	28 350	Tunisia	9	2 430	Uruguay	81	30 780
1906 (» 90)	—	—	1909 (Val. 270)	123	33 210	1909 (Val. 380)	(a) 412	156 560
1905 (» 75)	337	25 275	1908 (» 270)	12	3 240	1908 (» 380)	1 446	549 430
240. - Polveri da caccia. 60 a) 2.			1907 (» 270)	3	810	1907 (» 380)	—	—
Eritrea	2	800	1906 (» 270)	11	2 970	1906 (» 380)	26	9 830
1909 (Val. 400)	2	800	1905 (» 260)	4	1 040	1905 (» 360)	4	1 440
1908 (» 400)	3	1 200	243. - Cartucce vuote, con capsula. 61 b).			245. - Capsule esplodenti. 61 d).		
1907 (» 400)	133	53 200	Candia	4	1 260	Austria-Ungheria	2	1 850
1906 (» 400)	—	—	Francia	20	6 300	Turchia europea	1	925
1905 (» 400)	—	—	Grecia	1	315	Eritrea	13	12 025
241. - Altri prodotti esplodenti. 60 b).			Malta	23	7 245	1909 (Val. 925)	16	14 800
Austria-Ungheria	290	95 700	Svizzera	11	3 465	1908 (» 925)	9	8 325
Francia	13	4 290	Turchia europea	88	27 720	1907 (» 925)	1	925
Grecia	5	1 650	Turchia asiatica	14	4 410	1906 (» 925)	8	7 400
			Egitto	9	2 835	1905 (» 870)	—	—
			Eritrea	3	945			

(a) Oltre a quintali 966 esportati per l'Eritrea e reimportati in franchigia.

Segue TAVOLA XV.

ANALISI DEL COMMERCIO SPECIALE DI ESPORTAZIONE.

PAESI DI DESTINAZIONE	QUANTITÀ	VALORE	PAESI DI DESTINAZIONE	QUANTITÀ	VALORE	PAESI DI DESTINAZIONE	QUANTITÀ	VALORE
	Quintali	Lire		Quintali	Lire		Quintali	Lire
246. - Mische da minatori. 61 e).			248. - Legni per tinta e per concia, macinati. 75 b).			Danimarca	100	2 400
Grecia	17	2 550	Austria-Ungheria.	80	1 600	Francia	18 134	485 216
Eritrea	41	6 150	Brasile	22	440	Germania	6 025	144 600
Perù	19	2 580				Gran Bretagna	15 458	370 992
						Malta	14	396
1909 (Val. 150)	77	11 550	1909 (Val. 20)	102	2 040	Paesi Bassi	3 372	80 928
1908 (» 150)	34	5 100	1908 (» 21)	431	9 051	Russia	3 642	87 108
1907 (» 150)	16	2 400	1907 (» 22)	223	4 906	Svizzera	826	19 824
1906 (» 150)	30	4 500	1906 (» 22)	492	10 824	Stati Uniti	3 967	95 208
1905 (» 150)	18	2 700	1905 (» 22)	207	4 554			
						1909 (Val. 24)	67 388	1 617 312
			249. - Radiche, cortecce e frutti per tinta e 75 a). per concia, non macinati.			1908 (» 24)	71 074	1 705 776
			Austria-Ungheria.	701	14 020	1907 (» 20)	79 194	1 583 880
			Francia	63	1 260	1906 (» 18)	174 183	3 135 294
			Germania	22	440	1905 (» 16)	147 513	2 360 208
			Svizzera	1 284	25 680			
						252. - Sommacco, macinato. 75 b).		
			1909 (Val. 20)	2 070	41 400	Austria-Ungheria.	3 680	95 394
			1908 (» 20)	3 568	71 360	Belgio	13 053	339 378
			1907 (» 22)	6 316	138 952	Francia	21 996	571 896
			1906 (» 22)	4 915	108 130	Germania	3 431	89 206
			1905 (» 22)	5 172	113 784	Gran Bretagna	76 111	1 978 886
						Malta	8	208
			250. - Radiche, cortecce e frutti per tinta e 75 b). per concia, macinati			Paesi Bassi	4 085	106 210
			Francia	65	1 430	Russia	606	15 756
			Egitto	89	1 958	Svizzera	150	3 900
						India britannica e Ceylon	201	5 226
			1909 (Val. 22)	154	3 388	Federazione australiana	213	5 538
			1908 (» 22)	407	8 954	Algeria	75	1 950
			1907 (» 24)	318	7 632	Egitto	8	208
			1906 (» 24)	200	4 800	Tunisia	119	3 094
			1905 (» 24)	215	5 160	Argentina	337	8 762
						Canada	175	4 550
						Chili	38	988
						Stati Uniti	41 038	1 066 988
			251. - Sommacco, non macinato. 75 a).			1909 (Val. 26.—)	165 313	4 298 138
			Austria-Ungheria.	3 441	82 584	1908 (» 26.—)	153 228	3 983 928
			Belgio	12 409	297 816	1907 (» 22.—)	149 979	3 299 538
						1906 (» 20.—)	204 673	4 093 460
						1905 (» 17.50)	226 207	3 941 122
1909 (Val. 14)	1 670	23 330						
1908 (» 16)	805	12 880						
1907 (» 18)	1 011	18 198						
1906 (» 18)	1 395	25 110						
1905 (» 18)	2 279	41 022						

CATEGORIA IV.

Colori e generi
per tinta e per concia.**247. - Legni per tinta e per concia, non ma-**
75 a). cinati.

Austria-Ungheria.	601	8 414
Belgio	16	224
Francia	353	4 942
Germania	115	1 610
Gran Bretagna	96	1 344
Paesi Bassi	33	462
Russia	26	364
Svizzera	303	4 212
Federazione australiana.	32	448
Egitto	9	126
Tunisia	8	112
Argentina	31	434
Brasile	27	378
Uruguay	20	280
1909 (Val. 14)	1 670	23 330
1908 (» 16)	805	12 880
1907 (» 18)	1 011	18 198
1906 (» 18)	1 395	25 110
1905 (» 18)	2 279	41 022

ANALISI DEL COMMERCIO SPECIALE DI ESPORTAZIONE.

PAESI DI DESTINAZIONE	QUANTITÀ	VALORE	PAESI DI DESTINAZIONE	QUANTITÀ	VALORE	PAESI DI DESTINAZIONE	QUANTITÀ	VALORE
	Quintali	Lire		Quintali	Lire		Quintali	Lire
253. - Altre foglie, licheni, fiori, erbe, per tinta 75 a). e per concia, non macinati.			Turchia asiatica	8	480	258. - Cocciniglia e kermes. 76.		
Austria-Ungheria. . . .	205	4 715	Argentina	2	120	1909 (Val. 250)	—	—
Belgio	846	19 458	1909 (Val. 60)	85	5 100	1908 (» 250)	—	—
Francia	1 757	40 411	1908 (» 56)	35	1 960	1907 (» 220)	—	—
Germania	77	1 771	1907 (» 58)	120	6 960	1906 (» 220)	—	—
Gran Bretagna	610	14 030	1906 (» 58)	105	6 090	1905 (» 220)	—	—
Paesi Bassi	5	115	1905 (» 58)	55	3 190			
Svizzera	12	276				259. - Estratti coloranti di legni e altre specie 79. tintorie.		
1909 (Val. 23)	3 512	80 776	256. - Indaco naturale. 76.			Austria-Ungheria. . . .	648	58 320
1908 (» 23)	283	6 509	Austria-Ungheria. . . .	12	8 400	Belgio	305	27 450
1907 (» 24)	121	2 904	Bulgaria	2	1 400	Francia	10	900
1906 (» 24)	26	600	Candia	5	3 500	Germania	676	60 840
1905 (» 24)	947	22 728	Germania	2	1 400	Gran Bretagna.	71	6 390
			Grecia	36	25 200	Portogallo	16	1 440
			Turchia europea	15	10 500	Russia	177	15 930
			Cipro	5	3 500	Spagna	72	6 480
			Turchia asiatica	1	700	Svizzera	322	28 980
						Argentina	382	34 380
						Stati Uniti	7	630
						1909 (Val. 90)	2 086	241 740
			1909 (Val. 700)	78	54 600	1908 (» 90)	1 591	143 190
			1908 (» 700)	108	75 600	1907 (» 90)	2 265	203 850
			1907 (» 650)	120	78 000	1906 (» 90)	1 773	159 570
			1906 (» 650)	139	90 350	1905 (» 90)	3 478	313 020
			1905 (» 600)	214	128 400			
254. - Altre foglie, licheni, fiori, erbe, per 75 b). tinta e per concia, macinati.			257. - Indaco sintetico. 76.			260. - Terra d'ombra allo stato naturale. 260 bis.		
Austria-Ungheria. . . .	357	11 424	Austria-Ungheria. . . .	1	350	Austria-Ungheria	66	231
Belgio	784	25 088				Belgio	57	200
Francia	1 256	40 192	1909 (Val. 350)	1	350	Gran Bretagna.	45	157
Germania	1 635	52 320	1908 (» 350)	—	—	Russia	36	126
Gran Bretagna.	8 591	274 912	1907 (» 350)	—	—	1909 (Val. 3.50)	204	714
Paesi Bassi	676	21 632	1906 (» 350)	—	—	1908 (» 3.50)	1 270	4 445
Tunisia.	148	4 736	1905 (» 350)	—	—	1907 (» 3.50)	645	2 292
Stati Uniti	999	31 968				1906 (» 3.50)	—	—
1909 (Val. 32)	14 446	462 272				1905 (» *)	*	*
1908 (» 32)	5 618	179 776						
1907 (» 35)	2 829	99 015						
1906 (» 35)	144	5 040						
1905 (» 35)	—	—						
255. - Gambier e catecù. 75 c).								
Belgio	64	3 840						
Spagna	11	660						

Segue TAVOLA XV.

ANALISI DEL COMMERCIO SPECIALE DI ESPORTAZIONE.

PAESI DI DESTINAZIONE	QUANTITÀ	VALORE	PAESI DI DESTINAZIONE	QUANTITÀ	VALORE	PAESI DI DESTINAZIONE	QUANTITÀ	VALORE
261. - Terre colorate (boli, ocre), naturali o artificiali, non nominate.			262. - Colori derivati dal catrame o da altre sostanze bituminose, in istato secco.			264. - Colori non nominati.		
Austria-Ungheria.	3 965	39 650	Austria-Ungheria.	8	2 480	Austria-Ungheria.	20	1 600
Belgio	2 028	20 280	Belgio	66	20 460	Belgio	272	21 760
Danimarca.	29	290	Francia	14	4 340	Francia	320	25 600
Francia	931	9 310	Germania	356	110 360	Germania	116	9 280
Germania	7 648	76 480	Gran Bretagna	5	1 550	Gran Bretagna	809	64 720
Gibilterra	10	100	Spagna	1	310	Grecia	8	640
Gran Bretagna	8 950	89 500	Svizzera	57	17 670	Malta	83	6 640
Malta	105	1 050	Turchia asiatica	1	310	Montenegro	2	160
Paesi Bassi	233	2 330	Egitto	2	620	Paesi Bassi	18	1 440
Portogallo	17	170	Brasile.	15	4 650	Russia	11	880
Russia	80	800				Spagna	87	6 960
Spagna	153	1 530	1909 (Val. 310)	525	162 750	Svizzera	159	12 720
Svezia	22	220	1908 (» 310)	268	33 080	Turchia europea.	252	20 160
Svizzera	169	1 690	1907 (» 310)	178	55 180	Aden.	6	480
Turchia europea.	221	2 210	1906 (» 315)	510	160 650	Cipro.	12	960
Filippine.	14	140	1905 (» 315)	464	146 160	Giappone.	105	8 400
India britannica e Ceylon	2 541	25 410				India britannica e Ceylon	160	12 800
Turchia asiatica	42	420	263. - Colori derivati dal catrame o da altre sostanze bituminose, in pasta o liquidi.			Turchia asiatica	101	8 080
Federazione australiana	73	730	Austria-Ungheria.	22	2 200	Federazione australiana	25	2 000
Egitto	229	2 290	Francia	30	3 000	Algeria.	30	2 400
Eritrea	34	340	Germania	21	2 100	Egitto	209	16 720
Marocco	11	110	Gran Bretagna.	88	8 800	Eritrea.	63	5 040
Tripolitania.	11	110	Spagna	12	1 200	Tripolitania	26	2 080
Tunisia	60	600	Svezia	1	100	Tunisia	92	7 360
Argentina	2 216	22 160	Svizzera.	15	1 500	America centrale	56	4 480
Brasile.	65	650	Africa spagnola	24	2 400	Argentina	261	20 880
Canadà.	128	1 280	Egitto	4	400	Brasile.	242	19 360
Chill.	46	460	Argentina	38	3 800	Chill.	198	15 840
Stati Uniti.	12 785	127 850	Brasile.	64	6 400	Stati Uniti.	2 438	195 040
Uruguay.	66	660				Uruguay.	57	4 560
Provviste di bordo } bast. naz.	13	130				Provviste di bordo } bast. naz.	3 360	268 800
	—	—					148	11 840
1909 (Val. 10)	42 895	428 950	1909 (Val. 100)	319	31 900	1909 (Val. 80)	9 746	779 680
1908 (» 10)	33 190	331 900	1908 (» 100)	71	7 100	1908 (» 50)	6 942	347 100
1907 (» 10)	46 017	460 170	1907 (» 100)	50	5 000	1907 (» 50)	8 209	410 450
1906 (» 10)	45 021	450 210	1906 (» 100)	125	12 500	1906 (» 50)	8 508	425 400
1905 (» 10)	36 317	363 170	1905 (» 100)	70	7 000	1905 (» 50)	6 444	322 200

ANALISI DEL COMMERCIO SPECIALE DI ESPORTAZIONE.

PAESI DI DESTINAZIONE		QUANTITÀ	VALORE	PAESI DI DESTINAZIONE		QUANTITÀ	VALORE	PAESI DI DESTINAZIONE		QUANTITÀ	VALORE	
		Quintali	Lire			Quintali	Lire			Quintali	Lire	
265. - Vernici a spirito. 81 a).				Grecia			4	800	270. - Lapis con guaina lucidata o verniciata. 82 a).			
Stati Uniti		4	130	Montenegro		1	200	Argentina		9	4 500	
1909 (Val. 130)		1	130	Romania		3	600	1909 (Val. 500)		9	4 500	
1908 (» 130)		12	1 560	Spagna		16	3 200	1908 (» 500)		1	500	
1907 (» 140)		25	3 500	Svizzera		42	8 400	1907 (» 500)		3	1 500	
1906 (» 140)		100	14 000	Turchia europea		12	2 400	1906 (» 500)		—	—	
1905 (» 140)		59	8 260	Giappone		136	27 200	1905 (» 500)		7	3 500	
266. - Vernici senza spirito, contenenti oli 81 b)1. minerali.				India britannica e Ceylon		11	2 200	271. - Lapis di qualsiasi altra sorta. 82 b).				
Austria-Ungheria		4	720	Egitto		111	22 200	India britannica e Ceylon		6	1 500	
Francia		18	3 240	Eritrea		6	1 200	1909 (Val. 250)		6	1 500	
Germania		6	1 080	Marocco		1	200	1908 (» 210)		2	420	
Gran Bretagna		15	2 700	Tripolitania		5	1 000	1907 (» 210)		—	—	
Grecia		67	12 060	Tunisia		10	2 000	1906 (» 210)		—	—	
Spagna		10	1 800	Argentina		136	27 200	1905 (» 210)		3	630	
Turchia europea		16	2 880	Brasile		38	7 600	272. - Inchiostro da stampa. 83 a).				
Eritrea		3	540	Stati Uniti		5	1 000	Austria-Ungheria		50	7 500	
Tripolitania		3	540	Provviste \ bast. naz.		291	58 200	Germania		11	1 650	
Tunisia		5	900	di bordo / bast. est.		16	3 200	Gran Bretagna		4	600	
Argentina		1	180	1909 (Val. 200)		1 014	202 800	Malta		6	900	
Brasile		1	180	1908 (» 200)		1 034	216 800	Svizzera		8	1 200	
Stati Uniti		1	180	1907 (» 210)		1 228	257 880	Indie orientali olandesi		1	150	
Provviste \ bast. naz.		471	84 780	1906 (» 210)		805	169 050	Egitto		9	1 350	
di bordo / bast. est.		21	3 780	1905 (» 210)		697	146 370	Brasile		2	300	
1909 (Val. 180)		642	115 560	268. - Lapis senza guaina, di pastelli colorati. 82 a).					Stati Uniti		7	1 050
1908 (» 180)		824	148 320	1909 (Val. 400)		—	—	1909 (Val. 150)		98	14 700	
1907 (» 195)		656	127 920	1908 (» 500)		4	2 000	1903 (» 150)		103	15 450	
1906 (» 195)		326	161 070	1907 (» 500)		—	—	1907 (» 150)		282	42 300	
1905 (» 185)		738	136 530	1906 (» 500)		—	—	1906 (» 150)		182	27 300	
267. - Vernici senza spirito, altre. 81 b)2.				1905 (» 500)		—	—	1905 (» 150)		90	13 500	
Austria-Ungheria		94	48 800	269. - Lapis senza guaina, altri. 82 b).								
Francia		8	1 600	India britannica e Ceylon		24	40 800					
Germania		30	6 000	1909 (Val. 450)		24	10 800					
Gran Bretagna		38	7 600	1908 (» 550)		3	1 650					
				1907 (» 550)		26	14 300					
				1906 (» 550)		—	—					
				1905 (» 550)		—	—					

Segue TAVOLA XV.

ANALISI DEL COMMERCIO SPECIALE DI ESPORTAZIONE.

PAESI DI DESTINAZIONE	QUANTITÀ	VALORE	PAESI DI DESTINAZIONE	QUANTITÀ	VALORE	PAESI DI DESTINAZIONE	QUANTITÀ	VALORE
	Quintali	Lire		Quintali	Lire		Quintali	Lire
273. - Inchiostro d'ogni altra sorta. 83 b).			Argentina	47	1 880	278. - Nero non nominato. 84 d).		
Candia	19	1 235	Brasile	3	120	Austria-Ungheria	10	400
Francia	3	195	Chili	14	560	Svizzera	14	560
Grecia	2	130	Messico	5	200	Argentina	284	11 360
Malta	80	5 200	1909 (Val. 40)	1 494	59 760	1909 (Val. 40)	308	12 320
Spagna	2	130	1908 (» 40)	1 406	56 240	1908 (» 40)	148	5 920
Svizzera	2	130	1907 (» 40)	1 944	77 760	1907 (» 40)	133	5 320
Indie orientali olandesi.	3	195	1906 (» 40)	2 507	100 280	1906 (» 40)	—	—
Turchia asiatica	24	1 560	1905 (» 40)	1 786	71 440	1905 (» 40)	198	7 920
Africa spagnola	8	520	275. - Lucido da scarpe, in altri recipienti. 84 a)2.					
Egitto	25	1 025	Francia	45	1 260			
Eritrea	41	715	1909 (Val. 28)	45	1 260			
Tripolitania	2	190	1908 (» 28)	13	364			
Tunisia	31	2 015	1907 (» 28)	15	420			
America centrale	13	845	1906 (» 28)	—	—			
Brasile	2	130	1905 (» 28)	—	—			
Chili	17	1 105	276. - Nero d'ossa. 14 b).					
Uruguay	28	1 820	1909 (Val. 40)	—	—			
1909 (Val. 65)	272	17 680	1908 (» 40)	7	280			
1908 (» 65)	548	35 620	1907 (» 40)	206	8 240			
1907 (» 65)	495	32 175	1906 (» 35)	—	—			
1906 (» 65)	302	19 630	1905 (» 35)	—	—			
1905 (» 65)	551	35 815	277. - Nero fumo. 84 c).					
274. - Lucido da scarpe, in scatole, boccette 84-a)1. o recipienti simili.			Austria-Ungheria	7	336	279. - Canapa greggia. 85 a).		
Austria-Ungheria	33	1 320	Svizzera	5	240		Quintali	Lire
Bulgaria	17	680	Argentina	14	672	Austria-Ungheria	62 659	5 138 038
Candia	19	760	1909 (Val. 48)	26	1 248	Belgio	20 923	1 715 686
Grecia	62	2 480	1908 (» 48)	56	2 688	Candia	24	1 068
Malta	8	320	1907 (» 48)	20	960	Danimarca	5 109	418 938
Spagna	8	320	1906 (» 48)	120	5 760	Francia	108 830	8 924 060
Turchia europea	792	31 680	1905 (» 48)	50	2 400	Germania	184 408	15 121 456
Cipro	22	880				Gran Bretagna	81 583	6 689 806
Turchia asiatica	320	12 800				Grecia	237	19 484
Africa spagnola	23	920				Montenegro	20	1 640
Egitto	87	3 480				Norvegia	3 296	270 272
Eritrea	3	120				Paesi Bassi	4 253	348 746
Tunisia	31	1 240				Portogallo	1 601	131 282
						Russia	707	57 974
						Spagna	28 954	2 374 228
						Svezia	992	81 344
						Svizzera	9 925	813 850
						Turchia europea	1 796	147 272
						India britannica e Ceylon	469	38 458
						Turchia asiatica	272	22 304

CATEGORIA V.

Canapa, lino, juta ed altri vegetali filamentosi, escluso il cotone.

ANALISI DEL COMMERCIO SPECIALE DI ESPORTAZIONE.

PAESI DI DESTINAZIONE	QUANTITÀ	VALORE	PAESI DI DESTINAZIONE	QUANTITÀ	VALORE	PAESI DI DESTINAZIONE	QUANTITÀ	VALORE
	Quintali	Lire		Quintali	Lire		Quintali	Lire
Federazione australiana	1 210	99 220	Cina	5	655	Danimarca	152	9 500
Africa merid. britannica	14	1 148	India britannica e Ceylon	28	3 668	Francia	4 732	295 750
Africa spagnola	19	1 559	Federazione australiana	134	17 554	Germania	33 678	2 104 875
Algeria	101	8 282	Algeria	8	1 048	Gran Bretagna	1 003	62 687
Egitto	60	4 920	Tunisia	321	42 051	Grecia	23	1 438
Tunisia	104	8 528	Brasile	70	9 170	Paesi Bassi	50	3 125
America centrale	102	8 364	Stati Uniti	468	61 308	Portogallo	7	437
Argentina	1 098	90 036				Romania	59	3 688
Brasile	1 422	116 604	1909 (Val. 131)	38 087	4 384 397	Spagna	40	2 500
Chili	103	8 446	1908 (» 140)	29 390	4 114 600	Svizzera	747	46 687
Cuba	104	8 523	1907 (» 150)	32 770	4 915 500	Turchia europea	246	15 375
Stati Uniti	78 049	6 400 018	1906 (» 142)	25 814	3 665 588	Aden	4	250
Uruguay	6	492	1905 (» 135)	29 030	3 925 800	India britannica e Ceylon	105	6 563
Provviste di bordo { bast. naz.	49	4 018				Turchia asiatica	20	1 250
{ bast. est.	2	164				Federazione australiana	106	6 625
						Egitto	23	1 438
1909 (Val. 82)	598 501	49 077 082	281. - Lino greggio.			Tunisia	4	250
1908 (» 90)	429 652	33 668 680	85 a).			America centrale	30	1 875
1907 (» 105)	442 456	46 457 880	Francia	1	95	Brasile	315	19 687
1906 (» 100)	463 770	46 877 000				Chili	11	687
1905 (» 92)	467 022	42 966 024	1909 (Val. 95)	1	95	Stati Uniti	250	15 625
			1908 (» 95)	410	33 950	Provviste di bordo { bast. naz.	3	188
			1907 (» 110)	1 236	135 960	{ bast. est.		
			1906 (» 110)	172	18 920			
			1905 (» 95)	262	24 890	1909 (Val. 62,50)	45 048	2 815 500
280. - Canapa pettinata.						1908 (» 65)	30 503	1 982 695
85 b).						1907 (» 75)	21 177	1 588 275
Austria-Ungheria	8 899	1 165 769	282. - Lino pettinato.			1906 (» 72)	34 374	2 510 923
Belgio	1 400	183 400	85 b).			1905 (» 66)	22 674	1 496 984
Bulgaria	37	4 847	Brasile	16	2 080			
Danimarca	626	82 006				284. - Juta greggia.		
Francia	3 148	412 388	1909 (Val. 130)	10	2 080	85 a).		
Germania	11 072	1 450 432	1908 (» 130)	—	—	Austria-Ungheria	6	240
Gran Bretagna	1 327	173 837	1907 (» 150)	102	15 300	Francia	153	6 120
Grecia	189	24 759	1906 (» 150)	*	*	Gran Bretagna	101	4 040
Malta	66	8 646	1905 (» *)	*	*			
Norvegia	313	41 003				1909 (Val. 40)	260	10 400
Paesi Bassi	443	58 033	283. - Stoppa di lino e di canapa.			1908 (» 50)	204	10 200
Romania	44	5 764	85 a).			1907 (» 55)	950	52 250
Russia	3	393	Austria-Ungheria	2 313	144 562	1906 (» 60)	1 331	79 860
Spagna	738	96 678	Belgio	1 105	69 063	1905 (» 45)	3 538	159 210
Svezia	20	2 620	Candia	22	1 375			
Svizzera	3 469	454 439						
Turchia europea	250	33 929						

Segue TAVOLA XV.

ANALISI DEL COMMERCIO SPECIALE DI ESPORTAZIONE.

PAESI DI DESTINAZIONE	QUANTITÀ	VALORE	PAESI DI DESTINAZIONE	QUANTITÀ	VALORE	PAESI DI DESTINAZIONE	QUANTITÀ	VALORE
	Quintali	Lire		Quintali	Lire		Quintali	Lire
285. - Jute pettinata. 85 b).			288. - Vegetali filamentos, non nominati, pet- 85 b). tinati.			Algeria	91	10 283
1909 (Val. 45)	—	—	1909 (Val. 55)	—	—	Egitto	3 953	446 689
1908 (» 55)	—	—	1908 (» 60)	1	60	Eritrea	129	14 577
1907 (» 60)	—	—	1907 (» 70)	—	—	Marocco	10	1 130
* 1906 (» 65)	—	—	1906 (» *)	*	*	Tripolitania	134	15 142
1905 (» *)	*	*	1905 (» *)	*	*	Tunisia	49	5 537
						Altre contrade d'Africa .	4	452
286. - Crino vegetale, anche arricciato. 85 a).			289. - Cordami, cordicelle e spago, anche in- 86 a). catramati, di grossezza superiore a 2 mm.			America centrale	926	104 638
Austria-Ungheria	67	670	Austria-Ungheria	396	44 748	Argentina	18 042	2 088 746
Francia	16	160	Belgio	130	14 690	Brasile	104	11 752
Svizzera	81	810	Bulgaria	832	94 016	Chili	162	18 306
Eritrea	6	60	Candia	159	17 967	Equatore	139	15 707
Argentina	7	70	Danimarca	11	1 243	Messico	53	5 989
1909 (Val. 10)	177	1 770	Francia	546	61 698	Perù	91	10 283
1908 (» 10)	219	2 190	Germania	412	46 556	Stati Uniti	355	40 115
1907 (» 13)	1 252	16 276	Gran Bretagna	762	86 106	Uruguay	721	81 473
1906 (» 13)	6 632	86 366	Grecia	2 044	230 972	Altre contr. d'America .	1	113
1905 (» 13)	4 275	55 575	Malta	14	1 582	Provviste) bast. naz. . .	3 490	394 370
			Montenegro	58	6 554	di bordo (bast. est. . .	1 003	113 339
287. - Vegetali filamentos, non nominati, 85 a). greggi.			Paesi Bassi	60	6 780	1909 (Val. 113)	42 384	4 789 392
Austria-Ungheria	38	1 650	Portogallo	236	26 668	1908 (» 120)	46 747	5 609 640
Francia	92	4 600	Romania	584	65 992	1907 (» 133)	45 847	6 097 651
Germania	103	5 150	Russia	34	3 842	1906 (» 125)	48 880	6 110 000
Grecia	55	2 750	Serbia	10	1 130	1905 (» 115)	53 155	6 112 825
Svizzera	32	1 600	Spagna	319	36 047	290. - Cordami, cordicelle e spago, anche in- 86 bis). catramati, della grossezza di 2 mm. e meno.		
Turchia europea	74	3 700	Svezia	11	1 243	Austria-Ungheria	271	45 528
1909 (Val. 50)	380	19 450	Svizzera	445	50 285	Bulgaria	14	2 352
1908 (» 55)	905	49 775	Turchia europea	3 381	382 053	Danimarca	312	57 456
1907 (» 63)	725	45 675	Aden	3	339	Francia	34	5 712
1906 (» 63)	—	—	Cina	45	5 085	Germania	115	19 320
1905 (» 61)	364	22 204	Cipro	140	15 820	Gran Bretagna	4 302	722 736
			Giappone	241	27 233	Grecia	633	106 344
			India britannica e Ceylon	255	28 815	Malta	46	7 728
			Samos	10	1 130	Montenegro	16	2 688
			Stabilimenti dello Stretto	13	1 469	Paesi Bassi	2	336
			Turchia asiatica	1 656	187 128	Romania	144	24 192
			Federazione australiana	33	3 729	Russia	432	72 576
			Africa spagnola	87	9 831	Serbia	122	20 496

ANALISI DEL COMMERCIO SPECIALE DI ESPORTAZIONE.

PAESI DI DESTINAZIONE	QUANTITÀ	VALORE	PAESI DI DESTINAZIONE	QUANTITÀ	VALORE	PAESI DI DESTINAZIONE	QUANTITÀ	VALORE
	Quintali	Lire		Quintali	Lire		Quintali	Lire
Svizzera	89	14 952						
Turchia europea	2 082	349 776						
Aden	10	1 680						
Giappone	34	5 712						
India britannica e Ceylon	259	43 512						
Turchia asiatica	1 033	173 544						
Egitto	2 243	376 824						
Eritrea	73	12 264						
Tripolitania	14	2 352						
Tunisia	119	19 992						
America centrale	20	3 360						
Argentina	3 952	663 936						
Chil.	96	16 128						
Equatore	4	672						
Messico	43	7 224						
Perù	23	3 864						
Stati Uniti	67	11 256						
Provviste } bast. naz. . . .	7	1 176						
di bordo } bast. est. . . .	—	—						
1909 (Val. 168)	16 641	2 795 688						
1908 (» 180)	10 473	1 885 140						
1907 (» 193)	9 544	1 841 992						
1906 (» 185)	13 024	2 409 440						
1905 (» 175)	6 837	1 196 475						
291-a) - Filati di lino, semplici, greggi, fino a 87 a)1. 7.000 m. per kg.								
Austria-Ungheria	9	1 890						
Germania	27	5 670						
Gran Bretagna	34	7 140						
Paesi Bassi	23	4 830						
Svizzera	232	48 720						
Argentina	3	630						
1909 (Val. 210)	328	68 880						
1908 (» 210)	84	17 640						
1907 (» 220)	290	63 800						
1906 (» 205)	43	8 815						
1905 (» 190)	74	14 060						
291-b) - Filati di lino, semplici, greggi, di più di 7,000 fino a 15,000 m. per kg.								
Austria-Ungheria	6	1 500						
Francia	28	7 000						
Spagna	21	5 250						
Egitto	22	5 500						
America centrale	32	8 000						
Argentina	115	28 750						
1909 (Val. 250)	224	56 000						
1908 (» 250)	26	6 500						
1907 (» 260)	153	39 780						
1906 (» 240)	20	4 800						
1905 (» 225)	59	13 275						
291-c) - Filati di lino, semplici, greggi, di più di 15,000 fino a 20,000 m. per kg.								
Germania	4	1 140						
Spagna	7	1 995						
Svizzera	21	5 985						
Algeria	1	285						
1909 (Val. 285)	33	9 405						
1908 (» 285)	73	20 805						
1907 (» 295)	53	15 635						
1906 (» 275)	137	37 675						
1905 (» 260)	219	56 940						
291-d) - Filati di lino, semplici, greggi, di più di 20,000 fino a 37,000 m. per kg.								
1909 (Val. 295)	—	—						
1908 (» 295)	4	1 180						
1907 (» 305)	—	—						
1906 (» 285)	—	—						
1905 (» 270)	—	—						
291-e) - Filati di lino, semplici, greggi, di più di 37,000 m. per Kg.								
1909 (Val. 320)	—	—						
1908 (» 320)	—	—						
1907 (» 330)	10	3 300						
1906 (» 310)	—	—						
1905 (» 295)	8	2 360						
292-a) - Filati di canapa, semplici, greggi, fino a 7,000 m. per Kg.								
Austria-Ungheria	2 048	366 592						
Belgio	392	70 168						
Bulgaria	72	12 888						
Francia	343	61 397						
Germania	3 670	656 930						
Gran Bretagna	9 665	1 730 035						
Grecia	2 397	429 063						
Malta	4	716						
Montenegro	2	358						
Paesi Bassi	5	895						
Romania	679	121 541						
Spagna	18	3 222						
Svizzera	2 088	373 752						
Turchia europea	14	2 506						
Cina	51	9 129						
Cipro	4	716						
India britannica e Ceylon	54	9 666						
Turchia asiatica	142	25 418						
Egitto	123	22 017						
Eritrea	4	716						
Argentina	889	159 131						
Brasile	31	5 549						
Chil.	3	537						
Uruguay	28	5 012						
1909 (Val. 179)	22 726	4 067 954						
1908 (» 190)	12 892	2 449 480						
1907 (» 200)	15 823	3 164 600						
1906 (» 187)	15 876	2 968 812						
1905 (» 175)	19 173	3 355 275						

Segue TAVOLA XV.

ANALISI DEL COMMERCIO SPECIALE DI ESPORTAZIONE.

PAESI DI DESTINAZIONE	QUANTITÀ	VALORE	PAESI DI DESTINAZIONE	QUANTITÀ	VALORE	PAESI DI DESTINAZIONE	QUANTITÀ	VALORE
	Quintali	Lire		Quintali	Lire		Quintali	Lire
292-b. - Filati di canapa, semplici, greggi, di 88 a)2. più di 7,000 fino a 15,000 m. per Kg.			Argentina	443	116 952	293-b. - Filati di lino, semplici, lisciviati o imbianchiti, di più di 7,000 fino a 15,000 m. per Kg.		
Austria-Ungheria.	32	7 392	Brasile.	29	7 656	Austria-Ungheria.	10	2 850
Belgio	37	8 547	1903 (Val. 264)	1 064	280 896	1909 (Val. 285)	10	2 850
Francia	140	32 340	1908 (» 280)	4 066	1 138 480	1908 (» 285)	6	1 710
Germania	169	39 039	1907 (» 290)	2 172	629 880	1907 (» 295)	—	—
Gran Bretagna.	228	52 668	1906 (» 277)	1 966	544 582	1906 (» 276)	—	—
Malta.	13	3 003	1905 (» 265)	1 983	525 495	1905 (» 260)	19	4 910
Norvegia.	100	23 100	292-d) - Filati di canapa, semplici, greggi, di 88 a)4. più di 20,000 fino a 37,000 m. per Kg.			293-c. - Filati di lino, semplici, lisciviati o imbianchiti, di più di 15,000 fino a 20,000 m. per Kg.		
Paesi Bassi	3	693	Austria-Ungheria.	16	4 368	Francia	1	325
Portogallo	160	36 960	Germania	75	20 475	1909 (Val. 325)	1	325
Spagna.	45	10 395	1909 (Val. 273)	91	24 843	1908 (» 325)	35	11 375
Svizzera	628	145 068	1908 (» 290)	225	65 250	1907 (» 335)	2	670
Cina.	38	8 778	1907 (» 300)	156	46 800	1906 (» 316)	—	—
Giappone.	34	7 854	1906 (» 287)	—	—	1905 (» 300)	—	—
India britannica e Ceylon	72	16 632	1905 (» 275)	—	—	293-d. - Filati di lino, semplici, lisciviati o imbianchiti, di più di 20,000 fino a 37,000 m. per Kg.		
Federazione australiana	46	10 626	292-e. - Filati di canapa, semplici, greggi, di 88 a)5. più di 37,000 m. per Kg.			1909 (Val. 340)	—	—
America centrale	35	8 085	Austria-Ungheria.	188	54 896	1908 (» 340)	—	—
Argentina	3 467	800 877	Germania	72	21 024	1907 (» 350)	—	—
Messico	32	7 392	1909 (Val. 292)	260	75 920	1906 (» 328)	—	—
1909 (Val. 231)	5 279	1 219 449	1908 (» 310)	53	16 430	1905 (» 310)	6	1 860
1908 (» 245)	4 697	1 150 765	1907 (» 320)	46	14 720	293-e. - Filati di lino, semplici, lisciviati o imbianchiti, di più di 37,000 m. per Kg.		
1907 (» 255)	12 418	3 166 590	1906 (» 307)	11	3 377	1909-1905.	—	—
1906 (» 242)	9 202	2 226 884	1905 (» 295)	—	—			
1905 (» 230)	7 661	1 762 030	293-a. - Filati di lino, semplici, lisciviati o imbianchiti, fino a 7,000 m. per Kg.					
292-c. - Filati di canapa, semplici, greggi, di 88 a)3. più di 15,000 fino a 20,000 m. per Kg.			Belgio	4	960			
Austria-Ungheria.	125	33 000	Svizzera	2	480			
Belgio	2	528	1909 (Val. 240)	6	1 440			
Danimarca.	2	528	1908 (» 240)	—	—			
Francia	11	2 904	1907 (» 250)	—	—			
Germania	6	1 584	1906 (» 236)	—	—			
Gran Bretagna.	23	6 072	1905 (» 220)	—	—			
Malta	5	1 320						
Norvegia.	62	16 368						
Portogallo	41	10 821						
Svizzera	251	66 264						
Giappone.	43	11 352						
America centrale.	21	5 544						

ANALISI DEL COMMERCIO SPECIALE DI ESPORTAZIONE.

PAESI DI DESTINAZIONE	QUANTITÀ	VALORE	PAESI DI DESTINAZIONE	QUANTITÀ	VALORE	PAESI DI DESTINAZIONE	QUANTITÀ	VALORE
	Quintali	Lire		Quintali	Lire		Quintali	Lire
294-a. - Filati di canapa, semplici, lisciviati o imbianchiti, fino a 7,000 m. per Kg. 88 b)1.			294-c. - Filati di canapa, semplici, lisciviati o imbianchiti, di più di 37,000 m. per Kg. 88 b)5.			295-e. - Filati di lino e di canapa, semplici, tinti, di più di 37,000 m. per Kg. 87-88 c)5.		
Austria-Ungheria	6	1 242	1909-1905	—	—	1909 (Val. 347)	—	—
Germania	5	1 035				1908 (» 370)	—	—
Gran Bretagna	56	11 592				1907 (» 380)	—	—
Russia	1	207				1906 (» 357)	—	—
Africa merid. britannica	1	207				1905 (» 345)	77	26 565
1909 (Val. 207)	69	14 283	295-a. - Filati di lino e di canapa, semplici, tinti, fino a 7,000 m. per Kg. 87-88 c)1.			296-a. - Filati di lino e di canapa, ritorti, greggi, fino a 7,000 m. per Kg. 89 a)1.		
1908 (» 220)	111	24 420	1909 (Val. 222)	—	—	Austria-Ungheria	28	5 544
1907 (» 230)	58	13 340	1908 (» 235)	—	—	Belgio	3	594
1906 (» 245)	61	13 115	1907 (» 245)	68	16 660	Francia	66	13 068
1905 (» 200)	48	9 600	1906 (» 237)	—	—	Germania	336	66 528
			1905 (» div.)	—	—	Gran Bretagna	534	105 732
294-b. - Filati di canapa, semplici, lisciviati o imbianchiti, di più di 7,000 fino a 15,000 m. per Kg. 88 b)2.			295-b. - Filati di lino e di canapa, semplici, tinti, di più di 7,000 fino a 15,000 m. per Kg. 87-88 c)2.			Paesi Bassi	110	21 780
1909 (Val. 264)	—	—	1909 (Val. 278)	—	—	Spagna	24	4 752
1908 (» 280)	—	—	1908 (» 295)	—	—	Svizzera	345	68 310
1907 (» 290)	158	46 820	1907 (» 305)	—	—	Federazione australiana	11	2 178
1906 (» 278)	—	—	1906 (» 292)	—	—	America centrale	31	6 138
1905 (» 265)	—	—	1905 (» div.)	—	—	Argentina	471	93 258
			295-c. - Filati di lino e di canapa, semplici, tinti, di più di 15,000 fino a 20,000 m. per Kg. 87-88 c)3.			Stati Uniti	2	396
294-c. - Filati di canapa, semplici, lisciviati o imbianchiti, di più di 15,000 fino a 20,000 m. per Kg. 88 b)3.			1909 (Val. 310)	—	—	Provviste) bast. naz.	—	—
1909 (Val. 301)	—	—	1908 (» 330)	—	—	di bordo / bast. est.	5	990
1908 (» 320)	15	4 800	1907 (» 340)	—	—	1909 (Val. 198)	1 966	389 268
1907 (» 330)	14	4 620	1906 (» 327)	—	—	1908 (» 210)	1 697	366 370
1906 (» 319)	—	—	1905 (» 315)	4	1 260	1907 (» 240)	875	310 000
1905 (» 305)	—	—				1906 (» 215)	541	116 315
						1905 (» 200)	211	42 200
294-d. - Filati di canapa, semplici, lisciviati o imbianchiti, di più di 20,000 fino a 37,000 m. per Kg. 88 b)4.			295-d. - Filati di lino e di canapa, semplici, tinti, di più di 20,000 fino a 37,000 m. per Kg. 87-88 c)4.			296-b. - Filati di lino e di canapa, ritorti, greggi, di più di 7,000 fino a 15,000 m. per Kg. 88 a)2.		
1909-1905	—	—	1909-1905	—	—	Austria-Ungheria	9	2 376
						Francia	4	1 056
						Germania	4	1 056
						Malta	3	792

Segue TAVOLA XV.

ANALISI DEL COMMERCIO SPECIALE DI ESPORTAZIONE.

PAESI DI DESTINAZIONE	QUANTITÀ	VALORE	PAESI DI DESTINAZIONE	QUANTITÀ	VALORE	PAESI DI DESTINAZIONE	QUANTITÀ	VALORE
	Quintali	Lire		Quintali	Lire		Quintali	Lire
Norvegia	21	5 544						
Svezia	79	20 856						
Svizzera	59	15 576						
Giappone	38	10 032						
India britannica e Ceylon	28	7 392						
Federazione australiana	57	15 048						
America centrale . . .	39	10 296						
Argentina	828	218 592						
1909 (Val. 264)	1 169	308 616						
1908 (» 280)	975	273 000						
1907 (» 290)	2 131	617 990						
1906 (» 278)	2 051	570 178						
1905 (» 265)	653	173 045						
296-c. - Filati di lino e di canapa, ritorti, greggi 89 a)3. di più di 15,000 fino a 20,000 m. per Kg.			296-e. - Filati di lino e di canapa, ritorti, 89 a)5. greggi, di più di 37,000 m. per Kg.			297-d. - Filati di lino e di canapa, ritorti, li- 89 b)4. sciviati o imbianchiti, di più di 20.000 fino a 37,000 m. per Kg.		
Austria-Ungheria . . .	8	2 408	1909 (al. 348)	—	—	Svizzera	1	357
Germania	3	903	1908 (» 360)	8	2 380	1909 (Val. 357)	1	357
Norvegia	29	8 729	1907 (» 370)	—	—	1908 (» 380)	—	—
Svizzera	11	3 311	1906 (» 353)	—	—	1907 (» 390)	—	—
India britannica e Ceylon	12	3 612	1905 (» 340)	—	—	1906 (» 380)	—	—
Argentina	275	82 775	297-a. - Filati di lino e di canapa, ritorti, lisci- 82 b)1. viati e imbianchiti fino a 7,000 m. per Kg.			1905 (» 360)	—	—
1909 (Val. 301)	338	101 738	Francia	11	2 585	297-c. - Filati di lino e di canapa, ritorti, lisci- 89 b)5. viati o imbianchiti, di più di 37,000 m. per Kg.		
1908 (» 320)	94	30 080	Argentina	6	1 410	Austria-Ungheria	13	5 018
1907 (» 330)	210	69 300	1909 (Val. 235)	17	3 925	Germania	4	1 544
1906 (» 319)	700	223 300	1908 (» 250)	—	—	1909 (Val. 386)	17	6 562
1905 (» 305)	504	172 020	1907 (» 260)	7	1 320	1908 (» 410)	—	—
296-d. - Filati di lino e di canapa, ritorti, greggi, 89 a)4. di più di 20,000 fino a 37,000 m. per Kg.			1906 (» 247)	75	18 525	1907 (» 420)	—	—
Germania	12	3 876	1905 (» 230)	—	—	1906 (» 400)	—	—
1909 (Val. 323)	12	3 876	297-b. - Filati di lino e di canapa, ritorti, lisciviati 89 b)2. o imbianchiti, di più di 7,000 fino a 15,000 m. per Kg.			1905 (» 390)	—	—
1908 (» 340)	18	6 120	1909 (Val. 301)	—	—	298-a. - Filati di lino e di canapa, ritorti, tinti, 89 c)1. fino a 7,000 m. per Kg.		
1907 (» 350)	224	78 400	1908 (» 320)	—	—	Argentina	1	263
1906 (» 330)	8	2 640	1907 (» 330)	8	2 640	1909 (Val. 268)	1	268
1905 (» 315)	56	17 640	1906 (» 320)	8	2 560	1908 (» 275)	125	34 375
296-e. - Filati di lino e di canapa, ritorti, greggi, 89 a)5. di più di 15,000 fino a 20,000 m. per Kg.			1905 (» 305)	5	1 525	1907 (» 285)	—	—
Germania	12	3 876	297-c. - Filati di lino e di canapa, ritorti, li- 89 b)3. sciviati o imbianchiti di più di 15,000 fino a 20,000 m. per Kg.			1906 (» 272)	—	—
1909 (Val. 323)	12	3 876	Svizzera	2	698	1905 (» 260)	—	—
1908 (» 340)	18	6 120	1909 (Val. 349)	2	698	298-b. - Filati di lino e di canapa, ritorti, tinti, 89 c)2. di più di 7,000 fino a 15,000 m. per Kg.		
1907 (» 350)	224	78 400	1908 (» 365)	—	—	1909-1905	—	—
1906 (» 330)	8	2 640	1907 (» 375)	—	—			
1905 (» 315)	56	17 640	1906 (» 367)	—	—			
			1905 (» 350)	—	—			

ANALISI DEL COMMERCIO SPECIALE DI ESPORTAZIONE.

PAESI DI DESTINAZIONE	QUANTITÀ	VALORE	PAESI DI DESTINAZIONE	QUANTITÀ	VALORE	PAESI DI DESTINAZIONE	QUANTITÀ	VALORE
	Quintali	Lire		Quintali	Lire		Quintali	Lire
298-c. - Filati di lino e di canapa, ritorti, tinti, 89 c)3. di più di 15,000 fino a 20,000 m. per Kg.			301. - Filati di juta, semplici, tinti. 90 a)3.			Portogallo	300	94 500
1909 (Val. 357)	—	—	1909-1905.	—	—	Egitto	112	35 280
1908 (» 380)	24	9 120				Tripolitania	3	945
1907 (» 390)	1	390				Tunisia	223	70 245
1906 (» 376)	—	—				Perù	2	630
1905 (» 360)	—	—						
			302-a. - Filati di juta, ritorti, greggi. 90 b)1.			1909 (Val. 315)	788	248 220
			Turchia europea	16	1 248	1908 (» 345)	1 029	324 135
298-d. - Filati di lino e di canapa, ritorti, tinti, 89 c)4. di più di 20,000 fino a 37,000 m. per Kg.			1909 (Val. 78)	16	1 248	1907 (» 325)	892	289 900
1909-1905.	—	—	1908 (» 87)	5	435	1906 (» 315)	1 150	362 250
			1907 (» 97)	—	—	1905 (» 300)	1 052	315 600
			1906 (» 94)	46	4 324			
298-e. - Filati di lino e di canapa, ritorti, tinti, 89 c)5. di più di 37,000 m. per Kg.			1905 (» 77)	69	5 313	304. - Filati di lino e di canapa, da cucire, av- 91. volti su rocchetti, in gomitolì e simili, preparati per la vendita al minuto.		
1909-1905.	—	—				Francia	2	880
			302-b. - Filati di juta, ritorti, lisciviati o im- bianchiti. 90 L)2.			America centrale	5	2 200
			1909-1905.	—	—	Argentina	3	1 320
						Chil.	8	3 520
299. - Filati di juta, semplici, greggi. 90 a)1.						Perù	7	3 080
Austria-Ungheria	5	337						
Francia	204	13 770	302-c. - Filati di juta, ritorti, tinti. 90 b)3.			1909 (Val. 440)	25	11 000
Germania	6	405	1909 (Val. 130)	—	—	1908 (» 440)	4	1 760
Spagna	51	3 443	1908 (» 145)	—	—	1907 (» 450)	49	22 050
Svizzera	8	540	1907 (» 155)	—	—	1906 (» 445)	131	58 295
Turchia europea	7	472	1906 (» 152)	—	—	1905 (» 430)	7	3 010
Argentina	68	4 590	1905 (» 135)	—	—	305. - Reti. 92.		
1909 (Val. 67.50)	349	23 557				Austria-Ungheria	160	126 400
1908 (» 75.—)	337	25 275	303. - Rete da calzoi. 91.			Francia	37	29 230
1907 (» 85.—)	406	34 510	Austria-Ungheria	84	26 460	Gran Bretagna	23	18 170
1906 (» 82.—)	2 408	197 456	Grecia	3	945	Malta	4	3 160
1905 (» 67.—)	2 249	150 683	Malta	60	18 900	Montenegro	8	6 320
			Montenegro	1	315	Svizzera	3	2 370
300. - Filati di juta, semplici, lisciviati o im- bianchiti. 90 a)2.						Turchia europea	2	1 580
1909-1905.	—	—				Turchia asiatica	3	2 370
						Africa portoghese	3	2 370
						Algeria	31	24 490

Segue TAVOLA XV.

ANALISI DEL COMMERCIO SPECIALE DI ESPORTAZIONE.

PAESI DI DESTINAZIONE	QUANTITÀ	VALORE	PAESI DI DESTINAZIONE	QUANTITÀ	VALORE	PAESI DI DESTINAZIONE	QUANTITÀ	VALORE
	Quintali	Lire		Quintali	Lire		Quintali	Lire
Tunisia	1	790						
Argentina	1	790						
Provviste di bordo } bast. naz.	10	7 900						
} bast. est.	—	—						
1909 (Val. 790)	286	225 940						
1908 (» 790)	277	218 830						
1907 (» 800)	295	236 000						
1906 (» 790)	287	226 730						
1905 (» 775)	259	200 725						
306. - Tessuti di juta, greggi, lisci. 93 a).								
Austria-Ungheria	17	1 411						
Bulgaria	336	27 888						
Francia	53	4 399						
Germania	3	249						
Grecia	246	20 418						
Malta	8	664						
Montenegro	32	2 856						
Romania	195	16 185						
Svizzera	100	8 300						
Turchia europea	185	15 355						
Filippine	3	249						
Turchia asiatica	17	1 411						
Egitto	43	3 569						
Eritrea	18	1 494						
Tunisia	15	1 245						
America centrale	19	1 577						
Argentina	349	28 967						
Brasile	1	83						
Stati Uniti	3 270	271 410						
Uruguay	1 297	107 651						
Provviste di bordo } bast. naz.	35	2 905						
} bast. est.	6	498						
1909 (Val. 83)	6 248	518 584						
1908 (» 90)	6 240	561 600						
1907 (» 105)	26 118	2 742 390						
1906 (» 100)	24 099	2 409 900						
1905 (» 82)	12 228	1 002 696						
			307. - Tessuti di juta, vellutati. 93 b).					
			Austria-Ungheria	3	429			
			1909 (Val. 143)	3	429			
			1908 (» 155)	12	1 860			
			1907 (» 170)	—	—			
			1906 (» 170)	—	—			
			1905 (» 145)	—	—			
			308. - Tessuti di juta, altri. 93 c).					
			Austria-Ungheria	21	2 415			
			Grecia	47	5 405			
			Turchia europea	11	1 265			
			Argentina	35	4 025			
			1909 (Val. 115)	114	13 110			
			1908 (» 125)	166	20 750			
			1907 (» 170)	16	2 720			
			1906 (» 170)	12	1 620			
			1905 (» 117)	66	7 722			
			309-a. - Tessuti di lino, greggi, lisci, con 10 fili 95 a)1. o meno nei 5 mm.					
			Austria-Ungheria	1	245			
			Egitto	1	245			
			America centrale	2	490			
			Brasile	2	490			
			Provviste di bordo } bast. naz.	1	245			
			} bast. est.	5	1 225			
			1909 (Val. 245)	12	2 940			
			1908 (» 245)	23	5 635			
			1907 (» 250)	49	12 250			
			1906 (» 210)	95	19 950			
			1905 (» 190)	123	23 370			
			309-b. - Tessuti di lino, greggi, lisci, con più di 95 a) 2. 10 fino a 26 fili nei 5 mm.					
			Austria-Ungheria	8	2 680			
			Francia	9	3 015			
			Svizzera	1	335			
			Federazione australiana	4	1 340			
			Egitto	2	670			
			Eritrea	9	3 015			
			Argentina	9	3 015			
			Stati Uniti	7	2 345			
			Provviste di bordo } bast. naz.	206	60 010			
			} bast. est.	9	3 015			
			1909 (Val. 335)	264	88 440			
			1908 (» 335)	469	157 115			
			1907 (» 340)	568	193 120			
			1906 (» 305)	694	211 670			
			1905 (» 285)	747	212 895			
			309-c. - Tessuti di lino, greggi, lisci, con più di 95 a) 3. 26 fino a 40 fili nei 5 mm.					
			Francia	2	830			
			Argentina	17	7 055			
			1909 (Val. 415)	19	7 885			
			1908 (» 415)	55	22 825			
			1907 (» 420)	345	144 900			
			1906 (» 400)	21	8 400			
			1905 (» 380)	46	17 480			
			309-d. - Tessuti di lino, greggi, lisci, con più 95 a)4. di 40 fino a 45 fili nei 5 mm.					
			1909 (Val. 545)	—	—			
			1908 (» 545)	—	—			
			1907 (» 550)	—	—			
			1906 (» 535)	—	—			
			1905 (» 515)	2	—			

ANALISI DEL COMMERCIO SPECIALE DI ESPORTAZIONE.

PAESI DI DESTINAZIONE	QUANTITÀ	VALORE	PAESI DI DESTINAZIONE	QUANTITÀ	VALORE	PAESI DI DESTINAZIONE	QUANTITÀ	VALORE
	Quintali	Lire		Quintali	Lire		Quintali	Lire
309-c. - Tessuti di lino, greggi, lisci, con più 95 a)5. di 45 fili nei 5 mm.			310-c. - Tessuti di lino, greggi, operati, con più 95 e)5. di 45 fili nei 5 mm.			Stati Uniti	15	6 075
Aden	6	3 780	1909-1905.	—	—	Uruguay	6	2 430
1909 (Val. 630)	6	3 780				1909 (Val. 405)	542	210 510
1908 (» 630)	37	23 310				1908 (» 405)	355	143 775
1907 (» 635)	107	67 945				1907 (» 410)	508	209 280
1906 (» 620)	9	5 580				1906 (» 366)	639	233 874
1905 (» 600)	4	2 400				1905 (» 340)	610	207 400
310-a. - Tessuti di lino, greggi, operati, con 95 e)1. 10 fili o meno nei 5 mm.			311-a. - Tessuti di lino, imbianchiti, lisci, con 95 b)1. 10 fili o meno nei 5 mm.			311-c. - Tessuti di lino, imbianchiti, lisci, con 95 b)3. più di 26 fino a 40 fili nei 5 mm.		
1909 (Val. 265)	—	—	Austria-Ungheria.	3	870	Austria-Ungheria.	12	5 880
1908 (» 265)	—	—	Francia	5	1 450	Francia.	10	4 900
1907 (» 270)	2	540	Svezia	2	580	Germania	2	980
1906 (» 231)	—	—	India britannica e Ceylon	6	1 740	Grecia	1	490
1905 (» 315)	—	—	Egitto	6	1 740	Montenegro	1	490
			Eritrea	1	290	Svizzera	7	3 430
			Argentina	106	30 740	Turchia europea	9	4 410
			Perù.	1	290	Egitto	2	980
			1909 (Val. 290)	130	37 700	Argentina	123	60 270
			1908 (» 290)	51	14 790	Brasile.	7	3 430
			1907 (» 295)	56	16 520	Chili.	1	490
			1906 (» 252)	96	24 192	Stati Uniti.	61	29 890
			1905 (» 230)	12	2 760	Uruguay.	30	14 700
310-b. - Tessuti di lino, greggi, operati, con più 95 e)2. di 10 fino a 26 fili nei 5 mm.			311-b. - Tessuti di lino, imbianchiti, lisci, con 95 b)2. più di 10 fino a 26 fili nei 5 mm.			1909 (Val. 490)	266	130 340
1909 (Val. 370)	—	—	Austria-Ungheria.	10	4 050	1908 (» 490)	174	85 260
1908 (» 370)	—	—	Germania	9	3 645	1907 (» 495)	80	39 600
1907 (» 375)	2	750	Svizzera	13	5 265	1906 (» 480)	125	60 000
1906 (» 335)	—	—	Turchia europea	18	7 290	1905 (» 455)	125	56 875
1905 (» 315)	38	11 970	Cina	5	2 025	311-d. - Tessuti di lino, imbianchiti, lisci, con 95 b)1. più di 40 fino a 45 fili nei 5 mm.		
			India britannica e Ceylon	10	4 050	Svizzera	1	650
			Egitto	83	33 615	1909 (Val. 650)	1	650
			Eritrea	4	1 620	1908 (» 650)	5	3 250
			America centrale.	1	405	1907 (» 655)	26	17 030
			Argentina	351	142 155	1906 (» 642)	18	11 556
			Brasile.	14	5 670	1905 (» 620)	5	3 100
			Chili.	3	1 245			
310-c. - Tessuti di lino, greggi, operati, con più 95 e)3. di 26 fino a 40 fili nei 5 mm.								
1909-1905.	—	—						
310-d. - Tessuti di lino, greggi, operati, con più 95 e)4. di 40 fino a 45 fili nei 5 mm.								
1909-1905.	—	—						

Segue TAVOLA XV.

ANALISI DEL COMMERCIO SPECIALE DI ESPORTAZIONE.

PAESI DI DESTINAZIONE	QUANTITÀ	VALORE	PAESI DI DESTINAZIONE	QUANTITÀ	VALORE	PAESI DI DESTINAZIONE	QUANTITÀ	VALORE
	Quintali	Lire		Quintali	Lire		Quintali	Lire
311-e. - Tessuti di lino, imbianchiti, lisci, con 95 b)5. più di 45 fili nei 5 mm.			312-c. - Tessuti di lino, imbianchiti, operati, 95 b)3. con più di 26 fino a 40 fili nei 5 mm.			313-c. - Tessuti di lino, a colori o tinti, lisci, 95 c)3. con più di 26 fino a 40 fili nei 5 mm.		
Argentina	95	71 725	Svizzera	1	540	Turchia europea	4	1 560
Chili	2	1 510	Argentina	2	1 080	Egitto	7	2 730
Stati Uniti	16	12 080	Uruguay	11	5 940	Argentina	8	3 120
						Chili	3	1 170
1909 (Val. 755)	118	85 815	1909 (Val. 540)	14	7 560	Stati Uniti	3	1 170
1908 (» 755)	128	96 640	1908 (» 540)	4	2 160			
1907 (» 760)	307	233 320	1907 (» 545)	9	4 905	1909 (Val. 390)	30	11 700
1906 (» 744)	380	282 720	1906 (» 528)	3	1 534	1908 (» 390)	20	7 800
1905 (» 720)	19	13 680	1905 (» 520)	—	—	1907 (» 395)	14	5 530
						1906 (» 355)	11	3 905
						1905 (» 335)	22	7 370
312-a. - Tessuti di lino, imbianchiti, operati, 95 b)1. con 10 fili o meno nei 5 mm.			312-d. - Tessuti di lino, imbianchiti, operati, 95 b)4. con più di 40 fino a 45 fili nei 5 mm.			313-d. - Tessuti di lino, a colori o tinti, lisci, 95 c)4. con più di 40 fino a 45 fili nei 5 mm.		
Turchia europea	3	960	1909-1905	—	—	Francia	1	460
Argentina	1	320				Turchia europea	1	460
						Argentina	8	3 680
1909 (Val. 320)	4	1 280	312-e. - Tessuti di lino, imbianchiti, operati, 95 b)5. con più di 45 fili nei 5 mm.			1909 (Val. 460)	10	4 600
1908 (» 320)	1	320				1908 (» 460)	246	113 160
1907 (» 325)	—	—				1907 (» 465)	13	6 045
1906 (» 277)	—	—				1906 (» 450)	6	2 700
1905 (» 520)	—	—				1905 (» 430)	11	4 730
312-b. - Tessuti di lino, imbianchiti, operati, 95 b)2. con più di 10 fino a 26 fili nei 5 mm.			313-a. - Tessuti di lino, a colori o tinti, lisci, 95 c)1. con 10 fili o meno nei 5 mm.			313-e. - Tessuti di lino, a colori o tinti, lisci, 95 c)5. con più di 45 fili nei 5 mm.		
Austria-Ungheria	1	445	America centrale	1	295	Argentina	8	5 440
Svizzera	1	445	Argentina	3	885			
Argentina	1	445	Brasile	8	2 360	1909 (Val. 680)	8	5 440
						1908 (» 680)	—	—
1909 (Val. 445)	3	1 335	1909 (Val. 295)	12	3 540	1907 (» 685)	55	37 675
1908 (» 445)	3	1 335	1908 (» 295)	—	—	1906 (» 670)	—	—
1907 (» 450)	5	2 250	1907 (» 300)	4	1 200	1905 (» 635)	—	—
1906 (» 403)	3	1 005	1906 (» 260)	—	—			
1905 (» 520)	15	7 800	1905 (» 265)	—	—			
313-b. - Tessuti di lino, a colori o tinti, lisci, 95 c)2. con più di 10 fino a 26 fili nei 5 mm.								
Austria-Ungheria	4	1 560						
Svizzera	1	390						

Segue TAVOLA XV.

ANALISI DEL COMMERCIO SPECIALE DI ESPORTAZIONE.

PAESI DI DESTINAZIONE	QUANTITÀ	VALORE	PAESI DI DESTINAZIONE	QUANTITÀ	VALORE	PAESI DI DESTINAZIONE	QUANTITÀ	VALORE
	Quintali	Lire		Quintali	Lire		Quintali	Lire
314-a. - Tessuti di lino, a colori, o tinti, operati, con 10 fili o meno nei 5 mm.			Spagna	25	5 600	Egitto	51	16 014
1909-1905.	—	—	Turchia europea	15	3 360	Eritrea	176	55 264
			Giappone	26	5 824	America centrale	12	3 763
			India britannica e Ceylon	3	672	Argentina	5 277	1 656 978
			Federazione australiana	2	448	Cuba	26	8 164
			Egitto	10	2 240	Stati Uniti	302	94 828
			Eritrea	37	8 288	Uruguay	9	2 826
			America centrale	16	3 584	Provviste di bordo } bast. naz.	313	98 282
			Argentina	125	23 000	di bordo } bast. est.	26	8 164
			Messico	9	2 016	1909 (Val. 314)	8 042	2 718 588
			Perù	10	2 240	1908 (» 330)	6 413	2 116 290
			Stati Uniti	37	8 288	1907 (» 340)	3 302	1 122 680
			Provviste di bordo } bast. naz.	53	11 872	1906 (» 325)	5 432	1 765 400
			di bordo } bast. est.	1	224	1905 (» 310)	7 464	2 313 340
			1909 (Val. 224)	715	160 160			
			1908 (» 235)	200	47 000			
			1907 (» 245)	1 188	291 060			
			1906 (» 230)	1 997	459 310			
			1905 (» 215)	980	210 700			
314-b. - Tessuti di lino, a colori, o tinti, operati, con più di 10 fino a 26 fili nei 5 mm.						315-c. - Tessuti di canapa, greggi, lisci, con più di 26 fino a 40 fili nei 5 mm.		
1909 (Val. 430)	—	—				Francia	15	5 640
1908 (» 430)	—	—				Norvegia	6	2 256
1907 (» 435)	—	—				India britannica e Ceylon	4	1 504
1906 (» 390)	4	1 560				Eritrea	10	3 760
1905 (» 435)	5	2 175				Argentina	262	98 512
						Provviste di bordo } bast. naz.	4	1 504
						di bordo } bast. est.	—	—
						1909 (Val. 376)	301	118 176
						1908 (» 395)	657	259 515
						1907 (» 405)	539	218 295
						1906 (» 390)	191	74 490
						1905 (» 375)	227	85 125
314-c. - Tessuti di lino, a colori o tinti, operati, con più di 26 fino a 40 fili nei 5 mm.								
1909-1905.	—	—						
			315-b. - Tessuti di canapa, greggi, lisci, con più di 10 fino a 26 fili nei 5 mm.					
			Austria-Ungheria	51	16 014			
			Belgio	3	942			
			Danimarca	5	1 570			
			Francia	48	15 072			
			Germania	355	111 470			
			Gran Bretagna	1 147	360 158			
			Grecia	233	73 162			
			Montenegro	4	1 256			
			Paesi Bassi	133	41 762			
			Portogallo	11	3 454			
			Romania	28	8 792			
			Spagna	62	19 468			
			Svizzera	56	17 584			
			Turchia europea	266	83 524			
			Cina	1	314			
			Cipro	4	1 256			
			India britannica e Ceylon	19	5 966			
			Turchia asiatica	24	7 536			
314-d. - Tessuti di lino, a colori o tinti, operati, con più di 40 fino a 45 fili nei 5 mm.						315-d. - Tessuti di canapa, greggi, lisci, con più di 40 fino a 45 fili nei 5 mm.		
1909-1905.	—	—				1909 (Val. 495)	—	—
						1908 (» 520)	—	—
						1907 (» 530)	—	—
						1906 (» 515)	2	1 030
						1905 (» 500)	—	—
315-a. - Tessuti di canapa, greggi, lisci, con 10 fili o meno nei 5 mm.								
Austria-Ungheria	17	3 808						
Belgio	2	448						
Francia	7	1 568						
Germania	13	2 912						
Gran Bretagna	294	65 856						
Paesi Bassi	13	2 912						

Segue TAVOLA XV.

ANALISI DEL COMMERCIO SPECIALE DI ESPORTAZIONE.

PAESI DI DESTINAZIONE	QUANTITÀ	VALORE	PAESI DI DESTINAZIONE	QUANTITÀ	VALORE	PAESI DI DESTINAZIONE	QUANTITÀ	VALORE
	Quintali	Lire		Quintali	Lire		Quintali	Lire
315-e. - Tessuti di canapa, greggi, lisci, con più di 45 fili nei 5 mm. 94.			317-a. - Tessuti di canapa, imbianchiti, lisci, con 10 fili o meno nei 5 mm. 94.			317-e. - Tessuti di canapa, imbianchiti, lisci, con più di 45 fili nei 5 mm. 94.		
1909 (Val. 576)	—	—	Germania	4	1 061	1909-1905.	—	—
1908 (» 605)	—	—	Gran Bretagna.	1	266			
1907 (» 615)	138	34 370	Svizzera	5	1 330	318-a. - Tessuti di canapa, imbianchiti, operati, con 10 fili o meno nei 5 mm. 94.		
1906 (» 600)	—	—				1909-1905.	—	—
1905 (» 585)	7	4 095	1909 (Val. 266)	10	2 660			
316-a. - Tessuti di canapa, greggi, operati, con 10 fili o meno nei 5 mm. 94.			1908 (» 280)	18	5 040			
1909-1905.	—	—	1907 (» 290)	25	7 250	318-b. - Tessuti di canapa, imbianchiti, operati, con più di 10 fino a 26 fili nei 5 mm. 94.		
			1906 (» 276)	—	—	1909-1905.	—	—
316-b. - Tessuti di canapa, greggi, operati, con più di 10 fino a 26 fili nei 5 mm. 94.			1905 (» 260)	63	16 380			
1909 (Val. 342)	—	—	317-b. - Tessuti di canapa, imbianchiti, lisci, con più di 10 fino a 26 fili nei 5 mm. 94.			318-c. - Tessuti di canapa, imbianchiti, operati, con più di 26 fino a 40 fili nei 5 mm. 94.		
1908 (» 360)	—	—	Austria-Ungheria.	6	2 256	1909-1905.	—	—
1907 (» 370)	8	2 960	Svizzera	4	1 504			
1906 (» 357)	—	—				318-d. - Tessuti di canapa, imbianchiti, operati, con più di 40 fino a 45 fili nei 5 mm. 94.		
1905 (» 320)	—	—	1909 (Val. 376)	10	3 760	1909-1905.	—	—
316-c. - Tessuti di canapa, greggi, operati, con più di 26 fino a 40 fili nei 5 mm. 94.			1908 (» 385)	1	395			
1909-1905.	—	—	1907 (» 405)	80	32 400	318-e. - Tessuti di canapa, imbianchiti, operati, con più di 45 fili nei 5 mm. 94.		
			1906 (» 390)	3	1 170	1909-1905.	—	—
316-d. - Tessuti di canapa, greggi, operati, con più di 40 fino a 45 fili nei 5 mm. 94.			1905 (» 375)	8	3 000			
1909-1905.	—	—	317-c. - Tessuti di canapa, imbianchiti, lisci, con più di 26 fino a 40 fili nei 5 mm. 94.			319-a. - Tessuti di canapa, a colori o tinti, lisci, con 10 fili o meno nei 5 mm. 94.		
			1909 (Val. 446)	—	—	Austria-Ungheria.	55	14 685
316-e. - Tessuti di canapa, greggi, operati, con più di 45 fili nei 5 mm. 94.			1908 (» 470)	—	—	Bulgaria	29	7 743
1909-1905.	—	—	1907 (» 480)	16	7 680	Candia	3	801
			1906 (» 468)	5	2 340			
317-d. - Tessuti di canapa, imbianchiti, lisci, con più di 40 fino a 45 fili nei 5 mm. 94.			1905 (» 450)	—	—			
1909-1905.	—	—	Austria-Ungheria.	1	590			
			1909 (Val. 590)	1	590			
			1908 (» 620)	—	—			
			1907 (» 630)	—	—			
			1906 (» 618)	—	—			
			1905 (» 600)	—	—			

ANALISI DEL COMMERCIO SPECIALE DI ESPORTAZIONE.

PAESI DI DESTINAZIONE	QUANTITÀ	VALORE	PAESI DI DESTINAZIONE	QUANTITÀ	VALORE	PAESI DI DESTINAZIONE	QUANTITÀ	VALORE
	Quintali	Lire		Quintali	Lire		Quintali	Lire
Grecia	9	2 403	320-a. - Tessuti di canapa, a colori o tinti, 94 operati, con 10 fili o meno, nei 5 mm.			322. - Tele forti di lino, di canapa o di juta, 96 a). rese impermeabili mediante grassi o prodotti chimici, pesanti più di 400 grammi per m ² .		
Romania	29	7 743		1909-1905.	—		—	Eritrea.
Turchia europea	57	15 219	320-b. - Tessuti di canapa, a colori o tinti, 94 operati, con più di 10 fino a 26 fili nei 5 mm.			1909 (Val. 400)	6	2 400
Turchia asiatica	73	19 491		1909-1905.	—	—	1908 (» 440)	—
Egitto	15	4 005	320-c. - Tessuti di canapa, a colori, o tinti, 94 operati, con più di 26 fino a 40 fili nei 5 mm.			1907 (» 420)	—	—
1909 (Val. 267)	270	72 090		1909-1905.	—	—	1906 (» 400)	—
1908 (» 285)	253	72 105	320-d. - Tessuti di canapa, a colori, o tinti, 94 operati, con più di 40 fino a 45 fili nei 5 mm.			1905 (» *)	*	*
1907 (» 295)	106	31 270		1909-1905.	—	—	323-a. - Tessuti di lino e di canapa, stampati, 94-95 d). lisci, con 10 fili o meno nei 5 mm.	
1906 (» 280)	257	71 960	320-e. - Tessuti di canapa, a colori o tinti 94 operati con più di 45 fili nei 5 mm			1909 (Val. 415)		—
1905 (» 265)	358	94 870		1909-1905.	—	—	1908 (» 445)	—
319-b. - Tessuti di canapa, a colori o tinti, 94 lisci, con più di 10 fino a 26 fili nei 5 mm.			321. - Figne e tubi di lino e di canapa, non 95 a). oliati.			1907 (» 530)	87	36 540
1909 (Val. 861)	—	—		Francia	4	1 228	1906 (» 402)	—
1908 (» 380)	7	2 660	Svizzera	1	307	1905 (» div.)	—	—
1907 (» 390)	6	2 340	323-b. - Tessuti di lino e di canapa, stampati, 94-95 d). lisci, con più di 10 fino a 26 fili nei 5 mm.			Austria-Ungheria.	2	1 050
1906 (» 375)	11	4 125		1909 (Val. 423)	7	2 961	1909 (Val. 525)	2
1905 (» 345)	—	—	1908 (» 445)	—	—	1908 (» 525)	55	28 875
319-c. - Tessuti di canapa, a colori o tinti, 94 lisci, con più di 26 fino a 40 fili nei 5 mm.			1907 (» 455)	1	455	1907 (» 530)	—	—
Austria-Ungheria.	7	2 961	1906 (» 440)	—	—	1906 (» 516)	—	—
1909 (Val. 423)	7	2 961	1905 (» 425)	—	—	1905 (» div.)	5	2 555
1908 (» 445)	—	—	319-d. - Tessuti di canapa, a colori o tinti, 94 lisci, con più di 40 fino a 45 fili nei 5 mm.			323-c. - Tessuti di lino e di canapa, stampati, 94-95 d). lisci, con più di 26 a 40 fili nei 5 mm.		
1907 (» 455)	1	455	1909-1905.	—	—		Svizzera	2
1906 (» 440)	—	—	319-e. - Tessuti di canapa, a colori o tinti, 94 lisci, con più di 45 fili nei 5 mm.			1909 (Val. 640)	2	1 280
1905 (» 425)	—	—		Francia	4	1 228	1908 (» 640)	—
319-d. - Tessuti di canapa, a colori o tinti, 94 lisci, con più di 40 fino a 45 fili nei 5 mm.			Svizzera	1	307	1907 (» 645)	—	—
1909-1905.	—	—	1909 (Val. 307)	5	1 535	1906 (» 630)	—	—
319-e. - Tessuti di canapa, a colori o tinti, 94 lisci, con più di 45 fili nei 5 mm.			1908 (» 315)	13	4 095	1905 (» div.)	—	—
1909-1905.	—	—	1907 (» 325)	7	2 275			
			1906 (» 345)	—	—			
			1905 (» 290)	—	—			

Segue TAVOLA XV.

ANALISI DEL COMMERCIO SPECIALE DI ESPORTAZIONE.

PAESI DI DESTINAZIONE	QUANTITÀ	VALORE	PAESI DI DESTINAZIONE	QUANTITÀ	VALORE	PAESI DI DESTINAZIONE	QUANTITÀ	VALORE
	Quintali	Lire		Quintali	Lire		Quintali	Lire
323-d. - Tessuti di lino e di canapa, stampati, 94-95 d). lisci, con più di 40 fino a 45 fili nei 5 mm.			324-c. - Tessuti di lino e di canapa, stampati, operati, con più di 45 fili nei 5 mm.			328. - Tele di lino e di canapa, incerate. 96 b)		
1909-1905.	—	—	1909-1905.	—	—	Grecia	3	1 170
323-e. - Tessuti di lino e di canapa, stampati, lisci, con più di 45 fili nei 5 mm.			325. Tessuti di lino e di canapa, ricamati a 94-95)/ 1. catenella			Svizzera	2	780
1909-1905.	—	—	1909-1905.	—	—	Turchia europea.	8	3 120
324-a. - Tessuti di lino e di canapa, stampati, operati, con 10 fili o meno nei 5 mm.			326. Tessuti di lino e di canapa, ricamati 94-95)/ 2. punto passato.			Eritrea.	1	390
1909-1905.	—	—	Gran Bretagna.	1	2 025	Argentina	2	780
324-b. - Tessuti di lino e di canapa, stampati, operati, con più di 10 fino a 26 fili nei 5 mm.			1909 (Val. 2.025)	1	2 025	Chili.	2	780
Svizzera	2	1 160	1908 (» 2.025)	3	6 075	Messico	2	780
1909 (Val. 580)	2	1 160	1907 (» 2.035)	—	—	1909 (Val. 390)	20	7 800
1908 (» 580)	—	—	1906 (» 2.020)	1	2 020	1908 (» 390)	185	72 150
1907 (» 585)	87	50 895	1905 (» 2.000)	—	—	1907 (» 400)	328	331 200
1906 (» 568)	—	—	327. - Tele di lino e di canapa, incatramate, oliate e simili.			1906 (» 385)	120	46 200
1905 (» div.)	—	—	Austria-Ungheria.	1	380	1905 (» 365)	129	47 085
324-c. - Tessuti di lino e di canapa, stampati, operati, con più di 26 fino a 40 fili nei 5 mm.			Francia	9	3 420	328-b. - Linoleum e tappeti di sughero. 96 b)		
1909-1905.	—	—	Montenegro	1	380	1909 (Val. 390)	—	—
324-d. - Tessuti di lino e di canapa, stampati, operati, con più di 40 fino a 45 fili nei 5 mm.			Turchia europea	1	380	1908 (» *)	*	*
1909-1905.	—	—	Tripolitania.	2	760	1907 (» *)	*	*
324-e. - Tessuti di lino e di canapa, stampati, operati, con più di 40 fino a 45 fili nei 5 mm.			Chili.	2	760	1906 (» *)	*	*
1909-1905.	—	—	Messico	3	1 140	1905 (» *)	*	*
324-f. - Tessuti di lino e di canapa, stampati, operati, con più di 40 fino a 45 fili nei 5 mm.			Stati Uniti.	1	380	329. - Tele di lino e di canapa, smerigliate. 96 c).		
1909-1905.	—	—	1909 (Val. 380)	20	7 600	1909 (Val. 290)	—	—
			1908 (» 380)	182	69 160	1908 (» 290)	3	870
			1907 (» 390)	56	21 840	1907 (» 300)	1	300
			1906 (» 375)	344	129 000	1906 (» 285)	18	5 130
			1905 (» 355)	34	12 070	1905 (» 265)	8	2 120
			330. - Calze e guanti, a maglia, tagliati. 97 a).			1909-1905.	—	—
			1909-1905.	—	—	331. - Calze e guanti, a maglia, foggiate. 97 a)2.		
						1909-1905.	—	—

ANALISI DEL COMMERCIO SPECIALE DI ESPORTAZIONE.

PAESI DI DESTINAZIONE	QUANTITÀ	VALORE	PAESI DI DESTINAZIONE	QUANTITÀ	VALORE	PAESI DI DESTINAZIONE	QUANTITÀ	VALORE
	Quintali	Lire		Quintali	Lire		Quintali	Lire
332. - Maglie di lino e di canapa, altre, sem- 97 b)1. plici.			336. - Passamani di lino e di canapa. 100).			Francia	345	24 150
1909 (Val. 940)	—	—	Francia	1	790	Germania	21	1 470
1908 (» 940)	16	15 040	Svizzera	4	3 160	Gran Bretagna	5	350
1907 (» 950)	—	—	Egitto	1	790	Grecia	370	25 900
1906 (» 950)	—	—	America centrale.	6	4 740	Malta	33	2 310
1905 (» 900)	—	—	Argentina	5	3 950	Montenegro	2	140
			Messico	3	2 370	Romania.	1 163	81 410
			Stati Uniti.	1	790	Russia	26	1 820
						Spagna	5	350
333. - Maglie di lino e di canapa, altre, fog- 97 b)2. giate.			1909 (Val. 790)	21	16 590	Svizzera	272	19 040
1909-1905.	—	—	1908 (» 790)	16	12 640	Turchia europea	478	33 460
			1907 (» 800)	10	8 000	Turchia asiatica	302	21 140
			1906 (» 800)	7	2 100	Algeria	4	280
			1905 (» 850)	5	4 250	Egitto	130	9 100
334. - Pizzi e tulli, 98).	Chilogr.					Eritrea	146	10 220
Austria-Ungheria.	94	94 000	337. - Bottoni, 101.			Tripolitania.	3	210
Francia.	331	331 000	1909-1905.	—	—	Tunisia	55	3 850
Germania.	412	412 000				Argentina	84	5 880
Gran Bretagna.	414	411 000	338. - Tessuti con fili d'oro o d'argento, o 102 a). dorati o argentati, in misura infe- riore al 50 per cento.			Haiti e S. Domingo	31	2 170
Svizzera	195	195 000				Perù	12	840
Egitto	3	3 000				Stati Uniti.	6	420
Argentina	952	952 000				Uruguay.	98	6 800
Stati Uniti.	563	563 000						
Uruguay.	4	4 000				1909 (Val. 70)	6 133	429 310
						1908 (» 80)	3 340	267 200
1909 (Val. 1.000)	2 965	2 965 000	339. - Tessuti con fili di metallo comune, non 102 b). dorati, nè argentati, in misura in- feriore al 50 per cento.			1907 (» 95)	10 584	1 005 480
1908 (» 1.000)	1 728	1 728 000				1906 (» 95)	14 192	1 348 240
1907 (» 1.000)	804	804 000				1905 (» 90)	19 677	1 770 930
1906 (» 1.000)	475	475 000						
1905 (» 800)	1 308	1 446 400						
335. - Galloni e nastri, 99).	Quintali					341. - Biancheria da letto e da tavola, asciu- 103 a). gamani e simili.		
Argentina	3	3 060				Austria Ungheria.	3	1 380
1909 (Val. 1.020)	3	3 060	340. - Sacchi, 103 a).			Francia	6	2 760
1908 (» 1.020)	—	—				Germania	6	2 760
1907 (» 1.020)	1	1 020				Gran Bretagna.	2	920
1906 (» 1.000)	—	—				Svizzera	4	1 840
1905 (» 900)	6	5 400				Turchia europea	8	3 680
						Egitto	1	460
						Tunisia	1	460
						America centrale	1	460
						Argentina	5	2 300
						Brasile.	1	460
						Chili.	1	460

Segue TAVOLA XV.

ANALISI DEL COMMERCIO SPECIALE DI ESPORTAZIONE.

PAESI DI DESTINAZIONE	QUANTITÀ	VALORE	PAESI DI DESTINAZIONE	QUANTITÀ	VALORE	PAESI DI DESTINAZIONE	QUANTITÀ	VALORE
	Quintali	Lire		Quintali	Lire		Quintali	Lire
348-c. - Filati di cotone, semplici, greggi, di 105 a)3. più di 20,000 fino a 30,000 m. per mezzo Kg.			Indie orientali olandesi.	83	22 410	Romania	50	22 000
Austria-Ungheria.	10	2 200	Turchia asiatica	119	32 130	Tunisia	4	1 760
Belgio	1	220	Egitto	39	10 530	1909 (Val. 440)	107	47 080
Bulgaria	94	20 680	Tripolitania	2	540	1908 (» 440)	220	96 800
Francia	19	4 180	America centrale	79	21 330	1907 (» 480)	427	204 960
Germania	23	5 060	Argentina	14	3 780	1906 (» 410)	237	104 280
Gran Bretagna.	41	9 020	Brasile.	48	12 960	1905 (» 410)	347	142 270
Romania	1 205	265 400	1909 (Val. 270)	1 968	530 010	348-g. - Filati di cotone, semplici, greggi, di 105 a)7. più di 60,000 m. per mezzo Kg.		
Svizzera	875	192 500	1908 (» 290)	874	253 460	Grecia	24	15 360
Turchia europea	1 660	365 200	1907 (» 320)	2 066	661 120	Turchia europea	36	23 040
Cipro	93	20 460	1906 (» 280)	3 661	1 025 080	Turchia asiatica	11	7 040
Turchia asiatica	1 345	295 900	1905 (» 250)	2 824	706 000	1909 (Val. 640)	71	45 440
Egitto	329	72 380	348-e. - Filati di cotone, semplici, greggi, di 105 a)5. più di 40,000 fino a 50,000 m. per mezzo Kg.			1908 (» 640)	19	12 160
Eritrea.	3	660	Austria-Ungheria.	37	13 875	1907 (» 690)	413	284 970
Tripolitania	219	48 180	Bulgaria	122	45 750	1906 (» 640)	254	162 560
Tunisia	51	11 220	Germania	148	55 500	1905 (» 620)	137	84 940
Argentina	1 072	235 840	Malta	103	38 625	349-a. - Filati di cotone, semplici, imbianchiti, 105 b)1. fino a 10,000 m. per mezzo Kg.		
Brasile.	3	660	Romania	7	2 625	Austria-Ungheria.	47	8 930
Chili.	2	440	Svizzera	2	750	Bulgaria	129	24 510
Messico.	3	660	Turchia europea.	541	202 875	Candia.	7	1 330
Uruguay	41	9 020	Cipro.	5	1 875	Malta	30	5 700
1909 (Val. 220)	7 089	1 559 580	Turchia asiatica	413	42 375	Romania	748	142 120
1908 (» 235)	9 670	2 272 450	Egitto	15	5 625	Turchia europea	435	82 650
1907 (» 260)	16 837	4 377 620	Eritrea.	60	22 500	Cipro	3	570
1906 (» 230)	16 765	3 855 950	Tripolitania	21	7 875	Turchia asiatica	488	92 720
1905 (» 210)	12 918	2 712 780	Tunisia.	1	375	Tripolitania	53	10 070
348-d. - Filati di cotone, semplici, greggi, di 105 a)4. più di 30,000 fino a 40,000 m. per mezzo Kg.			1909 (Val. 375)	1 175	440 625	Tunisia	20	3 800
Austria-Ungheria.	22	5 940	1908 (» 400)	28	11 200	Argentina	68	12 920
Germania	10	2 700	1907 (» 430)	1 273	547 390	Brasile.	20	3 800
Gran Bretagna.	138	37 260	1906 (» 390)	876	341 640	1909 (Val. 190)	2 048	389 120
Malta	3	810	1905 (» 360)	891	320 760	1908 (» 205)	222	45 510
Romania	178	48 060	348-f. - Filati di cotone, semplici, greggi, di 105 a)6. più di 50,000 fino a 60,000 m. per mezzo Kg.			1907 (» 210)	581	122 010
Serbia	16	4 320	Austria-Ungheria.	4	1 760	1906 (» 190)	620	117 800
Svizzera	757	204 390	Germania	49	21 560	1905 (» 185)	252	46 620
Turchia europea	434	117 180						
India britannica e Ceylon	21	5 670						

ANALISI DEL COMMERCIO SPECIALE DI ESPORTAZIONE.

PAESI DI DESTINAZIONE	QUANTITÀ	VALORE	PAESI DI DESTINAZIONE	QUANTITÀ	VALORE	PAESI DI DESTINAZIONE	QUANTITÀ	VALORE
	Quintali	Lire		Quintali	Lire		Quintali	Lire
349-b. - Filati di cotone, semplici, imbianchiti, 105 b)2. di più di 10,000 fino a 20,000 m. per mezzo Kg.			Argentina	12	2 820	349-g. - Filati di cotone, semplici, imbianchiti, 105 b)7. chiti, di più di 60,000 m. per mezzo Kg.		
Austria-Ungheria.	562	115 210	Stati Uniti	9	2 115	1909 (Val. 655)	—	—
Bulgaria	112	22 960	1909 (Val. 235)	555	130 425	1908 (» 655)	—	—
Malta	8	1 640	1908 (» 250)	1 330	332 500	1907 (» 705)	1	705
Montenegro	4	820	1907 (» 275)	836	229 900	1906 (» 645)	22	14 190
Romania	741	145 755	1906 (» 245)	1 028	251 860	1905 (» 635)	—	—
Turchia europea	1 163	238 415	1905 (» 225)	1 367	307 375			
Filippine	56	11 480	349-d. - Filati di cotone, semplici, imbianchiti, 105 b)4. di più di 30,000 fino a 40,000 m. per mezzo Kg.			350-a. - Filati di cotone, semplici, tinti, fino 105 c)1 a 10,000 m per mezzo Kg.		
Turchia asiatica	365	74 825	Turchia europea	29	8 265	Austria-Ungheria	18	4 050
Africa tedesca	5	1 025	Brasile	20	5 700	Bulgaria	5	1 125
Egitto	11	2 255	1909 (Val. 285)	49	13 965	Candia	1	225
Eritrea	14	2 870	1908 (» 305)	—	—	Germania	1	225
Tripolitania	30	6 150	1907 (» 335)	491	164 485	Gran Bretagna	17	3 825
Tunisia	14	2 870	1906 (» 295)	230	67 850	Grecia	5	1 125
Argentina	1 351	276 955	1905 (» 265)	366	96 990	Malta	1	225
Brasile	65	13 325	349-e. - Filati di cotone, semplici, imbianchiti, 105 b)5. di più di 40,000 fino a 50,000 m. per mezzo Kg.			Romania	208	46 800
Stati Uniti	10	2 050	1909 (Val. 390)	—	—	Serbia	29	6 525
1909 (Val. 205)	4 481	918 605	1908 (» 415)	—	—	Turchia europea	220	49 500
1908 (» 220)	4 143	911 460	1907 (» 445)	339	150 855	India britannica e Ceylon	2	450
1907 (» 245)	4 372	1 071 140	1906 (» 405)	153	61 965	Turchia asiatica	111	24 975
1906 (» 225)	2 813	857 925	1905 (» 375)	75	28 125	Egitto	52	11 700
1905 (» 205)	3 967	813 255	349-f. - Filati di cotone, semplici, imbianchiti, 105 b)6. di più di 50,000 fino a 60,000 m. per mezzo Kg.			Tripolitania	128	28 800
Austria-Ungheria.	44	10 340	1909 (Val. 455)	—	—	Tunisia	42	9 450
Germania	2	470	1908 (» 455)	—	—	Argentina	1 186	266 850
Malta	3	705	1907 (» 495)	2	990	Chili	229	51 525
Romania	51	11 985	1906 (» 455)	—	—	1909 (Val. 225)	2 255	507 375
Serbia	29	6 815	1905 (» 425)	2	850	1908 (» 240)	1 548	371 520
Turchia europea	344	80 840	349-g. - Filati di cotone, semplici, tinti, di 105 c)2. più di 10,000 fino a 20,000 m. per mezzo Kg.			1907 (» 245)	1 164	285 180
India britannica e Ceylon	4	940	1909 (Val. 455)	—	—	1906 (» 225)	1 189	267 525
Turchia asiatica	19	4 465	1908 (» 455)	—	—	1905 (» 220)	903	198 660
Egitto	38	8 930	1907 (» 495)	2	990	350-b. - Filati di cotone, semplici, tinti, di 105 c)2. più di 10,000 fino a 20,000 m. per mezzo Kg.		
			1906 (» 455)	—	—	Bulgaria	6	1 440
			1905 (» 425)	2	850	Candia	15	3 600
						Francia	9	2 160

Segue TAVOLA XV.

ANALISI DEL COMMERCIO SPECIALE DI ESPORTAZIONE.

PAESI DI DESTINAZIONE	QUANTITÀ	VALORE	PAESI DI DESTINAZIONE	QUANTITÀ	VALORE	PAESI DI DESTINAZIONE	QUANTITÀ	VALORE
	Quintali	Lire		Quintali	Lire		Quintali	Lire
Germania	13	3 120						
Malta	124	29 760						
Romania	92	22 080						
Serbia	13	3 120						
Turchia europea	732	175 680						
Cipro	3	720						
Turchia asiatica	957	229 680						
Africa tedesca	4	960						
Egitto	89	21 360						
Tripolitania	38	9 120						
Tunisia	1	240						
Argentina	808	193 920						
Brasile	13	3 120						
Chili	8	1 920						
Stati Uniti	23	5 520						
Uruguay	353	84 720						
1909 (Val. 240)	3 301	792 240						
1908 (» 255)	3 133	798 915						
1907 (» 280)	4 051	1 134 280						
1906 (» 260)	4 545	1 181 700						
1905 (» 240)	6 896	1 655 040						
350-c. - Filati di cotone, semplici, tinti, di 105 c)3. più di 20,000 fino a 30,000 m per mezzo Kg.								
Austria-Ungheria	29	7 830						
Germania	3	840						
Malta	14	3 780						
Turchia europea	75	20 250						
India britannica e Ceylon	1	270						
Indie orientali olandesi.	12	3 240						
Turchia asiatica	5	1 350						
Egitto	34	9 180						
Tripolitania	24	6 480						
Argentina	141	38 070						
Brasile	2	540						
Chili	108	29 160						
1909 (Val. 270)	448	120 960						
1908 (» 285)	981	279 585						
1907 (» 310)	1 452	450 120						
1906 (» 280)	668	187 040						
1905 (» 260)	999	259 740						
350-d. - Filati di cotone, semplici, tinti, di 105 c)4. più di 30,000 fino a 40,000 m. per mezzo Kg.								
Indie orientali olandesi.	14	4 480						
Egitto	1	320						
Argentina	4	1 280						
1909 (Val. 320)	19	6 080						
1908 (» 340)	88	29 920						
1907 (» 370)	39	14 430						
1906 (» 330)	61	20 130						
1905 (» 300)	92	27 600						
350-e. - Filati di cotone, semplici, tinti, di 105 c)5. più di 40,000 fino a 50,000 m. per mezzo Kg.								
1909 (Val. 425)	—	—						
1908 (» 450)	46	20 700						
1907 (» 480)	130	62 400						
1906 (» 440)	31	13 640						
1905 (» 410)	—	—						
350-f. - Filati di cotone, semplici, tinti, di 105 c)6. più di 50,000 fino a 60,000 m. per mezzo Kg.								
Argentina	1	490						
1909 (Val. 490)	1	490						
1908 (» 490)	—	—						
1907 (» 530)	—	—						
1906 (» 490)	219	107 310						
1905 (» 460)	—	—						
350-g. - Filati di cotone, semplici, tinti, di 105 c)7. più di 60,000 m per mezzo Kg.								
1909-1905	—	—						
351-a. - Filati di cotone, ritorti, greggi, fino 106 a). a 10,000 m. per mezzo Kg.								
Austria-Ungheria	235	45 825						
Bulgaria	79	15 405						
Malta	5	975						
Romania	264	51 480						
Serbia	13	2 585						
Turchia europea	589	114 855						
Cipro	8	1 560						
Turchia asiatica	892	173 940						
Egitto	191	37 245						
Tripolitania	18	3 510						
Tunisia	31	6 045						
Argentina	417	81 345						
Brasile	46	8 970						
Chili	49	9 555						
1909 (Val. 495)	2 837	553 215						
1908 (» 210)	175	36 750						
1907 (» 215)	300	64 500						
1906 (» 195)	305	59 475						
1905 (» 185)	253	46 805						
351-b. - Filati di cotone, ritorti, greggi, di 106 a). più di 10,000 fino a 20,000 m. per mezzo Kg.								
Austria Ungheria	54	11 340						
Bulgaria	121	25 410						
Gandia	4	840						
Francia	32	6 720						
Gran Bretagna	18	3 780						
Malta	60	12 600						
Romania	48	10 080						
Svizzera	7	1 470						
Turchia europea	1 969	413 490						
Turchia asiatica	1 269	266 490						
Egitto	1 124	235 410						
Eritrea	317	66 570						
Tripolitania	119	24 990						
Tunisia	43	9 030						
Argentina	1 767	371 070						

ANALISI DEL COMMERCIO SPECIALE DI ESPORTAZIONE.

PAESI DI DESTINAZIONE	QUANTITÀ	VALORE	PAESI DI DESTINAZIONE	QUANTITÀ	VALORE	PAESI DI DESTINAZIONE	QUANTITÀ	VALORE	
	Quintali	Lire		Quintali	Lire		Quintali	Lire	
Brasile	151	31 740	Egitto	2	600	352-a. - Filati di cotone, ritorti, imbianchiti, 106 a). fino a 10,000 m. per mezzo Kg.			
Messico	3	630	Tunisia	2	600		Austria-Ungheria	4	840
1909 (Val. 210)	7 103	1 491 630	1909 (Val. 300)	863	258 900		Bulgaria	81	17 010
1908 (» 225)	5 192	1 168 200	1908 (» 320)	388	124 160		Candia	4	840
1907 (» 250)	6 575	1 643 750	1907 (» 350)	779	272 650		Romania	67	14 070
1906 (» 230)	4 749	1 092 270	1906 (» 340)	2 220	688 200		Turchia europea	145	30 450
1905 (» 210)	7 035	1 477 350	1905 (» 275)	399	109 725		India britannica e Ceylon	4	840
351-c. - Filati di cotone, ritorti, greggi, di 106 a). più di 20,000 fino a 30,000 m. per mezzo Kg.			351-e. - Filati di cotone, ritorti, greggi, di più 106 b). di 40,000 fino a 50,000 m. per mezzo Kg.				Stabilimenti dello Stretto	7	1 470
Bulgaria	108	26 460	Romania	56	23 240		Turchia asiatica	316	66 360
Romania	143	35 035	1909 (Val. 415)	56	23 240		Egitto	188	39 480
Svizzera	205	50 225	1908 (» 440)	29	12 760	Eritrea	2	420	
Turchia europea	499	122 255	1907 (» 470)	37	40 390	Tripolitania	9	1 890	
Turchia asiatica	212	51 940	1906 (» 430)	112	48 160	Tunisia	20	4 200	
Egitto	93	22 785	1905 (» 395)	94	37 130	Argentina	21	4 410	
Marocco	1	245	351-f. - Filati di cotone, ritorti, greggi, di 106 b). più di 50,000 fino a 60,000 m. per mezzo Kg.			Brasile	47	9 870	
Tunisia	4	980	1909 (Val. 485)	—	—	1909 (Val. 210)	915	192 150	
Argentina	26	6 370	1908 (» 485)	1	485	1908 (» 225)	1	225	
Brasile	56	13 720	1907 (» 525)	2	1 050	1907 (» 230)	95	21 850	
1909 (Val. 245)	1 347	330 015	1906 (» 485)	107	51 895	1906 (» 210)	78	16 380	
1908 (» 260)	485	126 100	1905 (» 450)	18	8 100	1905 (» 200)	8	1 600	
1907 (» 285)	1 989	566 865	352-b. - Filati di cotone, ritorti, imbianchiti, 106 a). di più di 10,000 fino a 20,000 m. per mezzo Kg.			Bulgaria	5	1 125	
1906 (» 255)	5 474	1 395 870	Bulgaria	2	450	Candia	2	450	
1905 (» 230)	1 712	394 680	Malta	29	6 525	Montenegro	1	225	
351-d. - Filati di cotone, ritorti, greggi, di 106 b). più di 30,000 fino a 40,000 m. per mezzo Kg.			Montenegro	1	225	Romania	40	9 000	
Austria-Ungheria	141	42 300	Romania	165	116 325	Turchia europea	603	135 675	
Germania	11	3 300	1909 (Val. 705)	165	116 325	Turchia asiatica	174	39 150	
Gran Bretagna	7	2 100	1908 (» 705)	49	34 545	Egitto	1 045	235 125	
Romania	223	65 900	1907 (» 755)	42	31 710	Eritrea	12	2 700	
Svizzera	171	51 300	1906 (» 705)	39	27 495	Tripolitania	29	6 525	
Turchia europea	8	2 400	1905 (» 680)	70	47 600	Tunisia	12	2 700	
Turchia asiatica	298	89 400				Argentina	155	34 875	

Segue TAVOLA XV.

ANALISI DEL COMMERCIO SPECIALE DI ESPORTAZIONE.

PAESI DI DESTINAZIONE	QUANTITÀ	VALORE	PAESI DI DESTINAZIONE	QUANTITÀ	VALORE	PAESI DI DESTINAZIONE	QUANTITÀ	VALORE
	Quintali	Lire		Quintali	Lire		Quintali	Lire
Brasile	23	5 175				Grecia	9	2 206
Chili	1	225				Malta	3	735
			352-e. - Filati di cotone, ritorti, imbianchiti, 106 b). di più di 40,000 fino a 50,000 m. per mezzo Kg.			Romania	172	32 140
1909 (Val. 225)	2 131	479 475				Serbia	50	12 250
1908 (» 240)	2 331	535 440				Turchia europea	889	217 805
1907 (» 265)	1 371	363 315	Indie orientali olandesi.	3	1 290	Cina	2	490
1906 (» 245)	1 494	366 030				India britannica e Ceylon	21	5 145
1905 (» 225)	1 823	410 175				Samos	3	735
						Turchia asiatica	261	63 945
352-c. - Filati di cotone, ritorti, imbianchiti, 106 a). di più di 20,000 fino a 30,000 m. per mezzo Kg.						Egitto	137	38 565
Bulgaria	8	2 080				Tripolitania	53	12 985
Romania	15	3 900				Tunisia	5	1 225
Svizzera	3	780				Argentina	79	19 355
Turchia europea	215	55 900	352-f. - Filati di cotone, ritorti, imbianchiti, 106 b). di più di 50,000 fino a 60,000 m. per mezzo Kg.			Chili	8	1 960
India britannica e Ceylon	3	780				Uruguay	6	1 470
Turchia asiatica	16	4 160						
Egitto	35	9 100				1909 (Val. 245)	1 801	441 245
Tunisia	16	4 160				1908 (» 260)	449	116 740
Argentina	1	260				1907 (» 265)	457	121 105
Brasile	40	10 400				1906 (» 245)	537	131 565
						1905 (» 235)	246	57 810
1909 (Val. 260)	352	91 520	352-g. - Filati di cotone, ritorti, imbianchiti, 106 b). di più di 60,000 m. per mezzo Kg.					
1908 (» 275)	270	74 250				353-b. - Filati di cotone, ritorti, tinti, di più di 106 a). 10,000 fino a 20,000 m. per mezzo Kg.		
1907 (» 300)	284	85 200				Austria-Ungheria	12	3 120
1906 (» 270)	2 061	556 470				Bulgaria	9	2 340
1905 (» 245)	411	100 695				Candia	14	3 640
						Francia	202	52 520
352-d. - Filati di cotone, ritorti, imbianchiti, 106 b). di più di 30,000 fino a 40,000 m. per mezzo Kg.						Germania	3	780
Austria-Ungheria	6	1 890				Grecia	2	520
Turchia europea	3	945				Malta	101	26 260
Turchia asiatica	43	18 545				Romania	147	38 220
						Serbia	152	39 520
1909 (Val. 315)	52	16 380				Svizzera	1	260
1908 (» 335)	59	19 765				Turchia europea	1 758	457 080
1907 (» 365)	196	71 540				Cipro	117	30 420
1906 (» 325)	162	52 650				India britannica e Ceylon	14	3 640
1905 (» 290)	73	21 170				Turchia asiatica	347	90 220
						Egitto	525	136 500
353-a. - Filati di cotone, ritorti, tinti, fino 106 a) a 10,000 m. per mezzo Kg.						Eritrea	23	5 960
Austria-Ungheria	2	490				Tunisia	3	780
Bulgaria	76	18 620				Argentina	812	211 120
Candia	25	6 125						

ANALISI DEL COMMERCIO SPECIALE DI ESPORTAZIONE.

PAESI DI DESTINAZIONE	QUANTITÀ	VALORE	PAESI DI DESTINAZIONE	QUANTITÀ	VALORE	PAESI DI DESTINAZIONE	QUANTITÀ	VALORE	
	Quintali	Lire		Quintali	Lire		Quintali	Lire	
Brasile.	11	2 860	Cipro.	1	350	353-g. - Filati di cotone, ritorti, tinti, di più di 106 b). di 60,000 m. per mezzo Kg.			
Chili.	19	4 940	Turchia asiatica.	116	40 600		1909 (Val. 755)	—	—
Stati Uniti.	10	2 600	Egitto.	73	25 550		1908 (» 755)	—	—
Uruguay.	54	14 040	Argentina.	3	1 050		1907 (» 805)	2	1 610
1909 (Val. 260)	4 336	1 127 360	Brasile.	18	6 300		1906 (» 755)	—	—
1908 (» 275)	4 004	1 101 100	Uruguay.	10	3 500		1905 (» 730)	1	730
1907 (» 310)	4 453	1 380 430	1909 (Val. 350)	285	99 750				
1906 (» 280)	3 921	1 097 880	1908 (» 370)	67	24 790				
1905 (» 260)	5 611	1 432 860	1907 (» 405)	434	175 770				
			1906 (» 360)	333	119 880				
			1905 (» 325)	217	70 525				
353-c. - Filati di cotone, ritorti, tinti, di più di 106 a). 20,000 fino a 30,000 m. per mezzo Kg.						354. - Catene ordite (Warps). 107.			
Austria-Ungheria.	20	5 900	353-e. - Filati di cotone, ritorti, tinti, di più di 106 b). 40,000 fino a 50,000 m. per mezzo Kg.			1909-1905.	—	—	
Paesi Bassi.	7	2 065	Svizzera.	2	930				
Romania.	15	4 425	Turchia europea.	32	14 880	355. - Filati di vigogna. 109.			
Svizzera.	7	2 065	Turchia asiatica.	14	6 510	1909-1905.	—	—	
Turchia europea.	228	67 260	Egitto.	15	6 975				
India britannica e Ceylon	2	590	Brasile.	1	465	356. - Filati di cotone, da cucire, avvolti su 108. rocchetti, in gomitolì e simili, preparati per la vendita al minuto.			
Turchia asiatica.	160	47 200	1909 (Val. 465)	64	20 760	Austria-Ungheria.	23	41 500	
Egitto.	43	12 685	1908 (» 490)	46	22 540	Bulgaria.	60	30 000	
Eritrea.	7	2 065	1907 (» 520)	936	486 720	Danimarca.	1	500	
America centrale.	4	1 180	1906 (» 480)	76	36 480	Francia.	3	1 500	
Argentina.	208	61 360	1905 (» 445)	73	32 485	Germania.	7	3 500	
Brasile.	38	11 210				Grecia.	1	500	
Chili.	43	12 685				Malta.	57	28 500	
1909 (Val. 295)	782	230 690	353-f. - Filati di cotone, ritorti, tinti, di più di 106 b). 50,000 fino a 60,000 m. per mezzo Kg.			Romania.	14	7 000	
1908 (» 310)	798	247 380	Egitto.	1	535	Russia.	1	500	
1907 (» 335)	1 503	503 505	1909 (Val. 535)	1	535	Spagna.	4	2 000	
1906 (» 305)	2 257	688 385	1908 (» 535)	—	—	Svizzera.	1	500	
1905 (» 280)	1 001	280 280	1907 (» 575)	—	—	Turchia europea.	661	330 500	
			1906 (» 535)	—	—				
353-d. - Filati di cotone, ritorti, tinti, di più di 106 b). 30,000 fino a 40,000 m. per mezzo Kg.			1905 (» 500)	—	—				
Romania.	39	13 650							
Turchia europea.	25	8 750							

ANALISI DEL COMMERCIO SPECIALE DI ESPORTAZIONE.

PAESI			PAESI			PAESI				
DI DESTINAZIONE	QUANTITÀ	VALORE	DI DESTINAZIONE	QUANTITÀ	VALORE	DI DESTINAZIONE	QUANTITÀ	VALORE		
	Quintali	Lire		Quintali	Lire		Quintali	Lire		
Chili	54	13 338	Serbia	159	38 637	359-f. - Tessuti di cotone, greggi, lisci, pe- 112 b)3. santi Kg. 11 o più, ma meno di 13 per 100 m², con più di 38 fili nei 5 mm.	1909 (Val. 389)	—	—	
Stati Uniti	109	26 923	Turchia europea	822	199 746		1908 (» 415)	3	1 245	
Provviste } bast. naz.	40	2 470	Aden	125	30 375		1907 (» 455)	67	30 485	
di bordo } bast. est.	1	247	Cipro	8	1 944		1906 (» 410)	128	52 480	
1909 (Val. 247)	5 825	1 438 775	India britannica e Ceylon	7	1 701		1905 (» 370)	35	12 950	
1908 (» 270)	639	186 030	Samos	4	972		359-g. - Tessuti di cotone, greggi, lisci, pe- 112 b)1. santi Kg. 7 o più, ma meno di 11 per 100 m², con 27 fili o meno nei 5 mm.	Austria-Ungheria	2	504
1907 (» 305)	2 675	815 375	Turchia asiatica	982	238 626			Grecia	6	1 512
1906 (» 280)	1 395	530 600	Africa merid. britannica	6	1 458			Montenegro	1	252
1905 (» 250)	4 176	1 044 000	Egitto	7	1 701			Portogallo	3	756
359-c. - Tessuti di cotone, greggi, lisci, pe- 112 a)3. santi Kg. 13 o più per 100 m², con più di 38 fili nei 5 mm.			Eritrea	4 422	1 074 546			Romania	11	2 772
Francia	1	375	Somalia italiana	24	5 832	Turchia europea		207	52 164	
Gran Bretagna	71	26 625	Tunisia	8	1 944	Aden		247	62 244	
Grecia	6	2 250	America centrale	64	15 552	Turchia asiatica		134	38 768	
Svizzera	49	18 375	Argentina	39	9 477	Egitto		94	23 688	
Turchia europea	34	12 750	1909 (Val. 243)	6 881	1 672 083	Eritrea		917	231 084	
Aden	1	375	1908 (» 265)	2 917	773 005	Argentina	1	252		
Turchia asiatica	62	23 250	1907 (» 300)	3 515	1 054 500	Uruguay	2	504		
Altre col. fran. in Africa	47	17 625	1906 (» 275)	6 422	1 766 050	1909 (Val. 252)	1 625	409 500		
Egitto	15	5 625	1905 (» 245)	6 548	1 604 260	1908 (» 275)	5 147	1 415 425		
Argentina	9	3 275	359-e. - Tessuti di cotone, greggi, lisci, pe- 112 b)1. santi Kg. 11 o più, ma meno di 13 per 100 m², con più di 27 fino a 38 fili nei 5 mm.			1907 (» 315)	7 980	2 513 700		
Stati Uniti	339	127 425	Austria-Ungheria	16	4 816	1906 (» 290)	9 197	2 667 130		
Uruguay	2	750	Bulgaria	47	14 147	1905 (» 250)	3 424	856 000		
1909 (Val. 375)	686	238 500	Grecia	15	4 515	359-h. - Tessuti di cotone, greggi, lisci, pe- 112 b)2. santi Kg. 7 o più, ma meno di 11 per 100 m², con più di 27 fino a 38 fili nei 5 mm.	Austria-Ungheria	2	638	
1908 (» 400)	600	240 000	Romania	23	6 923		Germania	1	319	
1907 (» 440)	841	370 040	Turchia europea	338	101 738		Svizzera	109	34 771	
1906 (» 395)	734	289 930	Aden	721	217 021		Turchia europea	138	44 022	
1905 (» 345)	374	130 410	Turchia asiatica	480	144 480					
359-d. - Tessuti di cotone, greggi, lisci, pe- 112 b)2. santi Kg. 11 o più, ma meno di 13 per 100 m², con 27 fili o meno nei 5 mm.			Egitto	5	1 505					
Austria-Ungheria	72	17 496	Eritrea	2 082	626 682					
Bulgaria	85	20 655	Provviste } bast. naz.	1	301					
Montenegro	26	6 318	di bordo } bast. est.	—	—					
Romania	21	5 403	1909 (Val. 301)	3 728	1 122 128					
			1908 (» 325)	66	21 450					
			1907 (» 360)	793	285 480					
			1906 (» 330)	1 504	496 320					
			1905 (» 295)	3 957	1 167 315					

Segue TAVOLA XV.

ANALISI DEL COMMERCIO SPECIALE DI ESPORTAZIONE.

PAESI DI DESTINAZIONE	QUANTITÀ	VALORE	PAESI DI DESTINAZIONE	QUANTITÀ	VALORE	PAESI DI DESTINAZIONE	QUANTITÀ	VALORE		
	Quintali	Lire		Quintali	Lire		Quintali	Lire		
Stabilimenti dello Stretto	20	6 380	Chil.	18	5 760	361. - Cigne di trasmissione, di cotone, non cucite. 1900-1905.	—	—		
Turchia asiatica	349	101 761	Perù	31	9 920		362-a. - Tessuti di cotone, greggi, operati, pe- 116 a)1. santi Kg. 13 o più per 100 m.², con 27 fili o meno nei 5 mm. 1909 (Val. 293) — — 1908 (» 315) — — 1907 (» 350) 69 24 150 1906 (» 315) 15 4 725 1905 (» 390) — —			
Altre col. brit. in Africa	41	13 079	1909 (Val. 320)	954	305 230					
Eritrea	64	20 416	1908 (» 345)	2	690					
Stati Uniti	2	688	1907 (» 395)	128	50 560					
Provviste } bast. naz.	40	3 190	1906 (» 360)	560	201 600					
di bordo } bast. est.	—	—	1905 (» 320)	—	—					
1909 (Val. 319)	706	225 214	359-m. - Tessuti di cotone, greggi, lisci, pe- 112 c)2. santi Kg. 3 o più, ma meno di 7 per 100 m.², con più di 27 fino a 38 fili nei 5 mm.					1909 (Val. 293)	—	—
1908 (» 345)	609	210 105	Turchia europea	16	5 392			1908 (» 315)	—	—
1907 (» 385)	5 144	1 980 440	Turchia asiatica	116	39 092			1907 (» 350)	69	24 150
1906 (» 355)	4 869	1 728 495	1909 (Val. 337)	132	44 484	1906 (» 315)		15	4 725	
1905 (» 310)	1 535	491 350	1908 (» 365)	—	—	1905 (» 390)	—	—		
359-i. - Tessuti di cotone, greggi, lisci, pe- 112 b)3. santi Kg. 7 o più, ma meno di 11 per 100 m.², con più di 38 fili nei 5 mm.			1907 (» 430)	459	197 370	362-b. - Tessuti di cotone, greggi, operati, 116 a)2. pesanti Kg. 13 o più per 100 m.², con più di 27 fino a 38 fili nei 5 mm.				
1909 (Val. 447)	—	—	1906 (» 395)	26	10 270	Gran Bretagna	7	2 142		
1908 (» 445)	—	—	1905 (» 345)	—	—	1909 (Val. 306)	7	2 142		
1907 (» 495)	259	128 205	359-n. - Tessuti di cotone, greggi, lisci, pe- 112 c)3. santi Kg. 3 o più, ma meno di 7 per 100 m.², con più di 38 fili nei 5 mm.			1908 (» 330)	—	—		
1906 (» 450)	329	148 050	1909-1905.	—	—	1907 (» 365)	—	—		
1905 (» 400)	85	34 000	360. - Tessuti di cotone, feltrati, per car- 112. tiere.			1906 (» 340)	—	—		
359-l. - Tessuti di cotone, greggi, lisci, pe- 112 c)1. santi Kg. 3 o più, ma meno di 7 per 100 m.², con 27 fili o meno nei 5 mm.			Francia	2	940	1905 (» 390)	—	—		
Aden	9	2 880	Svizzera	2	940	362-c. - Tessuti di cotone, greggi, operati, 116 a)3. pesanti Kg. 13 o più per 100 m.², con più di 38 fili nei 5 mm. 1909-1905. — —				
India britannica e Ceylon	23	7 360	1909 (Val. 470)	4	1 880	362-d. - Tessuti di cotone, greggi, operati, pe- 116 b)1. santi Kg. 11 o più, ma meno di 13 per 100 m.², con 27 fili o meno nei 5 mm. 1909 (Val. 302) — — 1908 (» 325) 20 6 500 1907 (» 360) — — 1906 (» 335) — — 1905 (» *) * *				
Stabilimenti dello Stretto	245	78 400	1908 (» 470)	—	—	1908 (» 325)	20	6 500		
Africa merid. britannica	22	7 040	1907 (» 490)	—	—	1907 (» 360)	—	—		
Egitto	49	15 680	1906 (» 500)	—	—	1906 (» 335)	—	—		
Eritrea	439	140 480	1905 (» 480)	—	—	1905 (» *)	*	*		
Somalia italiana	48	15 360								
Zanzibar	29	9 280								
America centrale	41	13 120								

Segue TAVOLA XV.

ANALISI DEL COMMERCIO SPECIALE DI ESPORTAZIONE.

PAESI DI DESTINAZIONE	QUANTITÀ	VALORE	PAESI DI DESTINAZIONE	QUANTITÀ	VALORE	PAESI DI DESTINAZIONE	QUANTITÀ	VALORE
	Quintali	Lire		Quintali	Lire		Quintali	Lire
362-e. - Tessuti di cotone, greggi, operati, pesanti Kg. 11 o più, ma meno di 13 per 100 m. ² , con più di 27 fino a 38 fili nei 5 mm.			362-l. - Tessuti di cotone, greggi, operati, pesanti Kg. 3 o più, ma meno di 7 per 100 m. ² , con 27 fili o meno nei 5 mm.			India britannica e Ceylon	31	8 649
1909 (Val. 364)	—	—	1909 (Val. 441)	—	—	Indie orientali olandesi.	6	1 674
1908 (» 390)	—	—	1908 (» 470)	—	—	Turchia asiatica	167	46 593
1907 (» 425)	100	42 500	1907 (» 520)	21	10 920	Africa spagnola	3	837
1906 (» 395)	—	—	1906 (» 485)	—	—	Egitto	218	60 822
1905 (» 390)	—	—	1905 (» 390)	—	—	Eritrea	252	70 308
						Tunisia	73	20 367
362-f. - Tessuti di cotone, greggi, operati, pesanti Kg. 11 o più, ma meno di 13 per 100 m. ² , con più di 38 fili nei 5 mm.			362-m. - Tessuti di cotone, greggi, operati, pesanti Kg. 3 o più, ma meno di 7 per 100 m. ² , con più di 27 fino a 38 fili nei 5 mm.			America centrale.	35	9 765
1909-1905.	—	—	1909-1905.	—	—	Argentina	2 111	588 969
						Brasile.	11	3 009
362-g. - Tessuti di cotone, greggi, operati, pesanti Kg. 7 o più, ma meno di 11 per 100 m. ² , con 27 fili o meno nei 5 mm.			362-n. - Tessuti di cotone, greggi, operati pesanti Kg. 3 o più, ma meno di 7 per 100 m. ² , con più di 38 fili nei 5 mm.			Chili.	34	9 486
1909 (Val. 325)	—	—	1909-1905.	—	—	Messico	34	9 486
1908 (» 350)	—	—				Stati Uniti.	24	6 696
1907 (» 390)	39	15 210				Uruguay.	53	14 787
1906 (» 365)	—	—	362-o. - Tessuti di cotone, greggi, operati, pesanti Kg. 13 o più per 100 m. ² , con più di 27 fino a 38 fili nei 5 mm.			Venezuela	5	1 395
1905 (» 390)	—	—	1909-1905.	—	—	Provviste } bast. naz.	2	558
						di bordo } bast. est.	—	—
362-h. - Tessuti di cotone, greggi, operati, pesanti Kg. 7 o più, ma meno di 11 per 100 m. ² , con più di 27 fino a 38 fili nei 5 mm.			363-a. - Tessuti di cotone, imbianchiti, lisci, pesanti Kg. 13 o più per 100 m. ² , con 27 fili o meno nei 5 mm.			1909 (Val. 279)	4 291	1 197 189
1909-1905.	—	—	Austria-Ungheria.	156	43 524	1908 (» 300)	1 343	402 900
			Bulgaria	20	5 580	1907 (» 335)	1 318	441 530
362-i. - Tessuti di cotone, greggi, operati, pesanti Kg. 7 o più, ma meno di 11 per 100 m. ² , con più di 38 fili nei 5 mm.			Francia	23	6 417	1906 (» 300)	3 408	1 022 400
1909-1905.	—	—	Germania	1	279	1905 (» 265)	2 883	763 995
			Grecia	31	8 649			
362-j. - Tessuti di cotone, greggi, operati, pesanti Kg. 7 o più, ma meno di 11 per 100 m. ² , con più di 38 fili nei 5 mm.			Malta	30	8 370	363-b. - Tessuti di cotone, imbianchiti, lisci, pesanti Kg. 13 o più per 100 m. ² , con più di 27 fino a 38 fili nei 5 mm.		
1909-1905.	—	—	Romania	251	70 029	Austria-Ungheria.	50	14 350
			Serbia	39	10 881	Bulgaria	3	861
			Svizzera	5	1 395	Francia	1	287
			Turchia europea.	636	177 444	Gran Bretagna.	3	861
			Cina.	5	1 395	Grecia.	32	9 184
			Cipro	35	9 765	Romania.	152	43 624
						Serbia	16	4 592
						Svizzera	9	2 583
						Turchia europea.	167	47 929
						Aden	14	4 018
						Cipro	5	1 435
						India britannica e Ceylon	34	9 758
						Turchia asiatica	320	94 423
						Africa spagnola	1	287
						Egitto	140	40 180
						Eritrea.	179	51 373

Segue TAVOLA XV.

ANALISI DEL COMMERCIO SPECIALE DI ESPORTAZIONE.

PAESI DI DESTINAZIONE	QUANTITÀ	VALORE	PAESI DI DESTINAZIONE	QUANTITÀ	VALORE	PAESI DI DESTINAZIONE	QUANTITÀ	VALORE	
	Quintali	Lire		Quintali	Lire		Quintali	Lire	
Tunisia	2	574	Grecia	4	1 132	363-f. - Tessuti di cotone, imbianchiti, lisci, 113 b)3. pesanti Kg. 11 o più, ma meno di 13 per 100 m², con più di 38 fili nei 5 mm.			
America centrale.	2	574	Romania	34	9 622		Austria-Ungheria.	17	7 748
Argentina	762	218 694	Serbia	35	9 905		Turchia europea	35	15 890
Brasile.	9	2 583	Turchia europea	222	62 826		1909 (Val. 454)	52	23 608
Chili.	26	7 462	Turchia asiatica	17	4 811		1908 (" 480)	11	5 280
Messico	9	2 583	Egitto	15	1 245		1907 (" 520)	85	44 200
Perù.	6	1 722	Eritrea.	22	6 226		1906 (" 470)	411	193 170
Uruguay	27	7 749	Argentina	6	1 098		1905 (" 425)	15	6 375
Provviste } bast. naz.	6	1 722	Chil.	11	3 113				
di bordo } bast. est.	—	—	Perù.	2	566				
1909 (Val. 287)	1 984	569 408	1909 (Val 288)	552	156 216				
1908 (" 310)	745	330 950	1908 (" 305)	630	192 150				
1907 (" 345)	698	240 810	1907 (" 340)	447	151 980				
1906 (" 320)	140	466 560	1906 (" 315)	1 018	320 670				
1905 (" 285)	936	266 760	1905 (" 280)	1 423	398 440				
363-c. - Tessuti di cotone, imbianchiti, lisci, 113 a)3. pesanti Kg. 13 o più per 100 m², con più di 38 fili nei 5 mm.			363-c. - Tessuti di cotone, imbianchiti, lisci, 113 b)2. pesanti Kg. 11 o più, ma meno di 13 per 100 m², con più di 27 fino a 38 fili nei 5 mm.			363-g. - Tessuti di cotone, imbianchiti, lisci, 113 b)1. pesanti Kg. 7 o più, ma meno di 11 per 100 m², con 27 fili o meno nei 5 mm.			
Francia	1	435	Austria-Ungheria	22	7 722	Austria-Ungheria.	77	22 869	
Grecia	1	435	Bulgaria	2	702	Romania	28	8 316	
Svizzera	9	3 915	Grecia	7	2 457	Serbia	9	2 673	
Argentina	358	135 730	Malta	2	702	Turchia europea	8	2 376	
Brasile.	9	3 915	Romania	16	5 616	Egitto	10	2 970	
Chil.	2	870	Serbia	64	22 464	Eritrea.	33	9 801	
Perù.	1	435	Turchia europea	53	18 603	Tunisia	8	2 376	
Uruguay	2	870	India britannica e Ceylon	5	1 755	Argentina	78	23 166	
1909 (Val. 435)	388	166 605	Turchia asiatica	13	4 563	Brasile.	6	1 782	
1908 (" 460)	168	77 230	Egitto	19	6 669	Chil.	1	297	
1907 (" 500)	143	71 500	Eritrea.	15	5 265	1909 (Val. 297)	258	76 626	
1906 (" 455)	326	148 330	Brasile.	9	3 159	1908 (" 320)	470	150 400	
1905 (" 395)	32	32 390	Uruguay	2	702	1907 (" 360)	597	214 920	
						1906 (" 335)	558	186 930	
						1905 (" 285)	584	166 140	
363-d. - Tessuti di cotone, imbianchiti, lisci, 113 b)1. pesanti Kg. 11 o più, ma meno di 13 per 100 m², con 27 fili o meno nei 5 mm.			1909 (Val. 351)	229	80 379	363-h - Tessuti di cotone, imbianchiti, lisci, 113 b)2. pesanti Kg. 7 o più, ma meno di 11 per 100 m², con più di 27 fino a 38 fili nei 5 mm.			
Austria-Ungheria.	172	48 676	1908 (" 375)	32	12 000	Austria-Ungheria.	61	22 814	
Bulgaria	12	3 396	1907 (" 410)	543	222 630	Francia	3	1 122	
			1906 (" 380)	1 172	445 360				
			1905 (" 340)	441	149 940				

Segue TAVOLA XV.

ANALISI DEL COMMERCIO SPECIALE DI ESPORTAZIONE.

PAESI DI DESTINAZIONE	QUANTITÀ	VALORE	PAESI DI DESTINAZIONE	QUANTITÀ	VALORE	PAESI DI DESTINAZIONE	QUANTITÀ	VALORE	
	Quintali	Lire		Quintali	Lire		Quintali	Lire	
Svizzera	20	7 480	Egitto	8	3 000	364-a. - Tessuti di cotone, imbianchiti, operati, pesanti Kg. 13 o più per 100 m.², con 27 fili o meno nei 5 mm.			
Turchia europea	43	16 082	Argentina	85	31 875		Austria-Ungheria	3	1 014
Africa spagnola	7	2 618					Bulgaria	2	676
Egitto	2	748					Germania	1	338
Eritrea	1	374	1909 (Val. 375)	124	46 500		Grecia	47	15 886
Argentina	123	46 002	1908 (» 400)	4	1 600		Malta	1	338
Brasile	8	2 992	1907 (» 450)	84	37 800		Romania	12	4 056
Stati Uniti	1	374	1906 (» 415)	42	17 430		Serbia	15	5 070
Provviste } bast. naz.	6	2 244	1905 (» 370)	13	4 810		Turchia europea	19	6 422
di bordo } bast. est.	—	—					India britannica e Ceylon	3	1 014
							Turchia asiatica	43	14 534
1909 (Val. 374)	275	102 850	363-m. - Tessuti di cotone, imbianchiti, lisci, 113 c)2. pesanti Kg. 3 o più, ma meno di 7 per 100 m.², con più di 27 fino a 38 fili nei 5 mm.				Egitto	27	9 126
1908 (» 400)	309	123 600	Austria-Ungheria	14	5 628		Argentina	35	11 830
1907 (» 440)	1 777	731 880	Belgio	7	2 814		Chili	3	1 014
1906 (» 410)	1 225	502 250	Bulgaria	1	402		Stati Uniti	2	676
1905 (» 355)	353	127 090	Germania	7	2 814				
			Grecia	4	1 608	1909 (Val. 338)	213	71 094	
363-i. - Tessuti di cotone, imbianchiti, lisci, 113 b)3. pesanti Kg. 7 o più, ma meno di 11 per 100 m.², con più di 38 fili nei 5 mm.			Svizzera	23	9 246	1908 (» 360)	18	6 480	
			Turchia asiatica	6	2 412	1907 (» 395)	105	41 475	
Svizzera	2	974				1906 (» 360)	24	8 640	
			1909 (Val. 402)	62	24 924	1905 (» 470)	45	21 150	
1909 (Val. 487)	2	974	1908 (» 430)	4	1 720				
1908 (» 515)	—	—	1907 (» 495)	27	13 365	364-b. - Tessuti di cotone, imbianchiti, operati, pesanti Kg. 13 o più per 100 m.², con più di 27 fino a 38 fili nei 5 mm.			
1907 (» 565)	304	171 760	1906 (» 455)	18	8 190	Austria-Ungheria	46	16 376	
1906 (» 520)	194	100 880	1905 (» 395)	9	3 555	Bulgaria	15	5 340	
1905 (» 460)	24	11 040				Grecia	28	9 968	
			363-n. - Tessuti di cotone, imbianchiti, lisci, 113 c)3. pesanti Kg. 3 o più, ma meno di 7 per 100 m.², con più di 38 fili nei 5 mm.			Svizzera	1	356	
363-l. - Tessuti di cotone, imbianchiti, lisci, 113 c)1. pesanti Kg. 3 o più, ma meno di 7 per 100 m.², con 27 fili o meno nei 5 mm.			1909 (Val. 575)	—	—	Turchia europea	40	14 240	
			1908 (» 605)	2	1 210	Turchia asiatica	35	12 460	
Serbia	11	4 125	1907 (» 675)	24	16 300	Egitto	26	9 256	
Turchia europea	20	7 500	1906 (» 615)	30	18 450	Eritrea	76	27 056	
			1905 (» 545)	—	—				

Segue TAVOLA XV.

ANALISI DEL COMMERCIO SPECIALE DI ESPORTAZIONE.

PAESI DI DESTINAZIONE	QUANTITÀ	VALORE	PAESI DI DESTINAZIONE	QUANTITÀ	VALORE	PAESI DI DESTINAZIONE	QUANTITÀ	VALORE
	Quintali	Lire		Quintali	Lire		Quintali	Lire
Chil.	4	1 424				Argentina	25	11 800
Uruguay	2	712						
			364-c. - Tessuti di cotone, imbianchiti, operati, pesanti Kg. 11 o più, ma meno di 13 per 100 m.², con più di 27 fino a 38 fili nei 5 mm.			1909 (Val. 472)	30	14 160
1909 (Val. 356)	278	97 188				1908 (" 500)	11	5 500
1908 (" 380)	96	36 480	1909 (Val. 424)	—	—	1907 (" 540)	174	93 960
1907 (" 415)	52	21 580	1908 (" 450)	—	—	1906 (" 505)	—	—
1906 (" 390)	20	7 800	1907 (" 485)	18	8 730	1905 (" 470)	—	—
1905 (" 470)	68	31 960	1906 (" 455)	31	14 105			
			1905 (" 470)	18	8 460	364-i. - Tessuti di cotone, imbianchiti, operati, pesanti Kg. 7 o più, ma meno di 11 per 100 m.², con più di 38 fili nei 5 mm.		
364-c. - Tessuti di cotone, imbianchiti, operati, pesanti Kg. 13 o più per 100 m.², con più di 38 fili nei 5 mm.						1909-1905	—	—
Argentina	16	8 528	364-f. - Tessuti di cotone, imbianchiti, operati, pesanti Kg. 11 o più, ma meno di 13 per 100 m.², con più di 38 fili nei 5 mm.					
			1909 (Val. 552)	—	—	364-l. - Tessuti di cotone, imbianchiti, operati, pesanti Kg. 3 o più, ma meno di 7 per 100 m.², con 27 fili o meno nei 5 mm.		
1909 (Val. 533)	16	8 528	1908 (" 580)	—	—	Argentina	11	5 676
1908 (" 560)	4	2 240	1907 (" 620)	—	—			
1907 (" 600)	—	—	1906 (" 570)	—	—	1909 (Val. 516)	11	5 676
1906 (" 545)	—	—	1905 (" 470)	—	—	1908 (" 545)	—	—
1905 (" 470)	2	940				1907 (" 595)	3	1 785
			364-g. - Tessuti di cotone, imbianchiti, operati, pesanti Kg. 7 o più, ma meno di 11 per 100 m.², con 27 fili o meno nei 5 mm.			1906 (" 560)	—	—
364-d. - Tessuti di cotone, imbianchiti, operati, pesanti Kg. 11 o più, ma meno di 13 per 100 m.², con 27 fili o meno nei 5 mm.			Austria-Ungheria	6	2 310	1905 (" 470)	—	—
Romania	12	4 224	Egitto	1	385			
Turchia europea	5	1 760				364-m. - Tessuti di cotone, imbianchiti, operati, pesanti Kg. 3 o più, ma meno di 7 per 100 m.², con più di 27 fino a 38 fili nei 5 mm.		
Turchia asiatica	10	3 520	1909 (Val. 385)	7	2 695	Stati Uniti	5	2 885
Egitto	6	2 412	1908 (" 440)	25	10 260			
			1907 (" 450)	11	4 950	1909 (Val. 577)	5	2 885
1909 (Val. 352)	33	11 616	1906 (" 420)	—	—	1908 (" 610)	—	—
1908 (" 375)	148	55 500	1905 (" 470)	—	—	1907 (" 675)	7	4 725
1907 (" 410)	20	8 200				1906 (" 640)	—	—
1906 (" 385)	58	22 330	364-h. - Tessuti di cotone, imbianchiti, operati, pesanti Kg. 7 o più, ma meno di 11 per 100 m.², con più di 27 fino a 38 fili nei 5 mm.			1905 (" 470)	—	—
1905 (" 470)	—	—	Germania	2	944			
			Svizzera	3	1 416			

ANALISI DEL COMMERCIO SPECIALE DI ESPORTAZIONE.

PAESI DI DESTINAZIONE	QUANTITÀ	VALORE	PAESI DI DESTINAZIONE	QUANTITÀ	VALORE	PAESI DI DESTINAZIONE	QUANTITÀ	VALORE
	Quintali	Lire		Quintali	Lire		Quintali	Lire
364-n. - Tessuti di cotone, imbianchiti, operati, pesanti Kg. 3 o più, ma meno di 7 per 100 m.², con più di 38 fili nei 5 mm.			367-a. - Tessuti di cotone, a colori o tinti, lisci, non mercerizzati, pesanti Kg. 13 o più per 100 m.², con 27 fili o meno nei 5 mm.					
1909-1905.	—	—	Austria-Ungheria.	1 209	979 626	Brasile.	427	134 078
365. - Coperte di cotone, 113-114).			Belgio	37	11 618	Chili.	2 197	689 858
Belgio	2	940	Bulgaria	437	137 218	Cuba.	14	4 396
Francia	8	3 760	Candia.	115	36 110	Haiti e S. Domingo	2	628
Grecia	1	470	Danimarca.	2	628	Messico	2 914	914 996
Svizzera	20	9 400	Francia	342	107 388	Paraguay.	4	1 256
Turchia europea	1	470	Germania	390	122 460	Perù.	108	33 912
India britannica e Ceylon	2	940	Gran Bretagna.	125	39 250	Stati Uniti.	489	153 516
Africa spagnola	3	1 410	Grecia	1 138	357 332	Uruguay.	887	278 518
Algeria.	1	470	Malt.	369	115 866	Venezuela	20	6 280
Egitto	1	470	Montenegro	20	6 280	Provviste di bordo } bast. naz.	9	2 826
America centrale	4	1 880	Paesi Bassi	1	314	di bordo } bast. est.	—	—
Argentina	113	53 110	Portogallo	14	4 396			
Brasile.	2	940	Romania.	1 350	423 900	1909 (Val. 314)	117 260	36 819 640
Chili.	24	11 280	Russia	1	314	1908 (» 335)	95 973	32 150 955
Perù.	2	940	Serbia	180	40 820	1907 (» 370)	76 427	28 277 990
Stati Uniti.	33	15 510	Spagna.	36	11 304	1906 (» 335)	98 284	32 225 110
Uruguay	16	7 520	Svizzera	217	68 138	1905 (» 300)	104 800	31 440 000
Provviste di bordo } bast. naz.	4	1 880	Turchia europea	20 552	6 453 328	367-b. - Tessuti di cotone, a colori o tinti, lisci, non mercerizzati, pesanti Kg. 13 o più per 100 m.², con più di 27 fino a 38 fili nei 5 mm.		
di bordo } bast. est.	—	—	Aden	2	628	Austria-Ungheria.	227	73 094
1909 (Val. 470)	237	111 390	Cina.	1 134	356 076	Belgio	55	17 710
1908 (» 470)	83	39 010	Cipro	37	11 618	Bulgaria	75	24 150
1907 (» 480)	72	34 560	Filippine.	30	9 420	Candia.	29	9 338
1906 (» 450)	111	49 950	Giappone.	13	4 082	Francia	351	113 022
1905 (» 440)	44	19 360	India britannica e Ceylon	3 798	1 192 572	Germania	106	34 132
366. - Tessuti di cotone, per medicazioni, chimicamente puri.			Indie orientali olandesi.	5 801	1 821 514	Gran Bretagna.	56	18 032
Svizzera	1	430	Samos	55	17 270	Grecia	236	75 992
America centrale	12	5 160	Siam	4	1 256	Malta	90	28 980
1909 (Val. 430)	13	5 590	Stabilimenti dello Stretto	6	1 884	Paesi Bassi	1	322
1908 (» 430)	—	—	Turchia asiatica	4 623	1 451 622	Portogallo	1	322
1907 (» 430)	3	1 290	Federazione australiana	91	29 516	Romania	228	73 416
1906 (» 420)	—	—	Africa spagnola.	363	113 982	Serbia	17	5 474
1905 (» 400)	—	—	Algeria.	1	314	Spagna.	42	13 524
			Egitto	11 779	3 698 606	Svizzera	240	77 280
			Eritrea.	323	101 422	Turchia europea	2 602	837 844
			Tripolitania	84	26 376	Aden	4	1 288
			Tunisia.	1 178	369 892	Cina	84	27 048
			Altre contrade d'Africa.	2	628	Cipro	7	2 254
			America centrale	2 136	670 704	India britannica e Ceylon	2 329	749 938
			Argentina	52 241	16 403 674			

Segue TAVOLA XV.

ANALISI DEL COMMERCIO SPECIALE DI ESPORTAZIONE.

PAESI DI DESTINAZIONE	QUANTITÀ	VALORE	PAESI DI DESTINAZIONE	QUANTITÀ	VALORE	PAESI DI DESTINAZIONE	QUANTITÀ	VALORE
	Quintali	Lire		Quintali	Lire		Quintali	Lire
Indie orientali olandesi	24	7 728	Norvegia	11	5 170	Grecia	159	50 582
Siam.	4	1 288	Paesi Bassi	1	470	Malta	2	636
Stabilimenti dello Stretto	8	2 576	Romania	6	2 820	Romania	341	98 898
Turchia asiatica	1 141	367 422	Svizzera	662	311 140	Serbia	37	11 766
Federazione australiana	3	966	Turchia europea	541	254 270	Svizzera	11	3 498
Africa merid. britannica	9	2 898	Cipro	33	15 510	Turchia europea	1 412	449 016
Africa spagnola	64	20 608	Filippine	24	11 280	Cina	5	1 590
Egitto	646	208 012	India britannica e Ceylon	671	315 370	India britannica e Ceylon	273	86 814
Eritrea	39	12 558	Samos	1	470	Samos	3	954
Tripolitania	1	322	Turchia asiatica	55	25 850	Turchia asiatica	902	286 836
Tunisia	26	8 372	Africa merid. britannica	2	940	Africa spagnola	21	6 678
America centrale	117	37 674	Egitto	56	26 320	Egitto	414	131 652
Argentina	22 336	7 192 192	Eritrea	1	470	Eritrea	5	1 500
Brasile	247	79 534	Tunisia	8	3 760	Tunisia	3	954
Chili	1 198	385 756	America centrale	30	14 100	Argentina	59	18 762
Colombia	25	8 050	Argentina	12 500	5 875 000	Perù	7	2 226
Cuba	3	966	Bolivia	8	3 760	Stati Uniti	9	2 882
Equatore	17	5 474	Brasile	88	41 360			
Messico	8	2 576	Chili	123	57 810	1909 (Val. 318)	3 947	1 255 146
Perù	204	65 688	Colombia	20	9 400	1908 (» 340)	8 835	3 003 900
Stati Uniti	74	23 828	Cuba	12	5 640	1907 (» 375)	3 896	1 461 000
Uruguay	42	13 524	Equatore	18	8 460	1906 (» 350)	3 037	2 830 450
Provviste di bordo			Messico	3	1 410	1905 (» 315)	3 077	2 544 255
bast. naz.	2	644	Perù	107	50 290			
bast. est.	—	—	Stati Uniti	36	16 920	367-c. - Tessuti di cotone, a colori o tinti, lisci,		
			Uruguay	241	113 270	114 b)2. non mercerizzati, pesanti Kg. 11 o		
1909 (Val. 322)	33 018	10 631 796	Venezuela	118	55 460	più, ma meno di 13 per 100 m. ² ,		
1908 (» 345)	17 849	6 157 905				con più di 27 fino a 38 fili nei 5 mm.		
1907 (» 380)	28 472	10 819 360	1909 (Val. 470)	15 529	7 298 630			
1906 (» 355)	42 723	15 168 440	1908 (» 495)	13 272	6 569 640	Austria-Ungheria	65	25 090
1905 (» 320)	26 993	8 637 760	1907 (» 535)	16 513	8 834 455	Bulgaria	71	27 406
			1906 (» 490)	10 645	5 216 050	Candia	8	3 088
			1905 (» 430)	4 573	1 968 540	Francia	10	3 860
						Germania	13	5 018
						Gran Bretagna	3	1 158
						Grecia	92	35 512
						Malta	1	386
						Paesi Bassi	1	386
						Romania	207	79 902
						Svizzera	31	11 966
						Turchia europea	541	208 826
						Cipro	12	4 632
						India britannica e Ceylon	117	45 162
						Samos	14	5 404
						Turchia asiatica	240	92 640

367-c. - Tessuti di cotone, a colori o tinti.
114 a)3. lisci, non mercerizzati, pesanti Kg. 13 o più per 100 m.², con più di 38 fili nei 5 mm.

Austria-Ungheria.	5	2 350
Bulgaria	11	5 170
Francia	55	25 850
Germania	1	470
Gran Bretagna	35	16 450
Grecia	38	17 860
Malta	1	470
Montenegro	7	3 290

367-d. - Tessuti di cotone, a colori o tinti,
114 b)1. lisci, non mercerizzati, pesanti Kg. 11 o più, ma meno di 13 per 100 m.², con 27 fili o meno nei 5 mm.

Austria-Ungheria.	131	41 658
Belgio	11	3 498
Bulgaria	141	44 838
Candia	23	7 314
Germania	5	1 590
Gran Bretagna	3	954

ANALISI DEL COMMERCIO SPECIALE DI ESPORTAZIONE.

PAESI DI DESTINAZIONE	QUANTITÀ	VALORE	PAESI DI DESTINAZIONE	QUANTITÀ	VALORE	PAESI DI DESTINAZIONE	QUANTITÀ	VALORE
	Quintali	Lire		Quintali	Lire		Quintali	Lire
Africa spagnola.	1	386	Grecia.	50	16 600	Portogallo.	2	818
Egitto.	119	45 934	Malta.	12	3 984	Romania.	21	8 589
Tunisia.	21	8 406	Romania.	67	22 244	Russia.	1	409
America centrale.	24	9 264	Serbia.	13	4 316	Serbia.	7	2 863
Argentina.	23	8 878	Spagna.	3	996	Svizzera.	141	57 689
Brasile.	21	8 406	Svizzera.	105	34 860	Turchia europea.	435	177 915
Chili.	34	13 124	Turchia europea.	764	253 648	Cina.	194	79 346
Messico.	1	386	Cina.	27	8 964	India britannica e Ceylon	46	18 814
Perù.	4	1 544	Cipro.	23	7 636	Indie orientali olandesi.	101	41 309
Stati Uniti.	13	5 018	India britannica e Ceylon	90	29 880	Persia.	18	7 362
			Turchia asiatica.	195	64 740	Stabilimenti dello Stretto	152	62 168
1909 (Val. 386)	1 687	651 182	Africa spagnola.	8	2 656	Turchia asiatica.	59	24 131
1908 (» 410)	1 034	423 940	Egitto.	189	62 748	Federazione australiana	7	2 863
1907 (» 445)	2 902	1 291 390	Tripolitania.	4	1 328	Africa spagnola.	22	8 998
1906 (» 415)	2 924	1 213 460	Tunisia.	5	1 660	Egitto.	160	65 440
1905 (» 375)	4 763	1 786 125	America centrale.	27	8 964	Eritrea.	18	7 362
			Argentina.	263	87 316	Tripolitania.	1	409
367-f. - Tessuti di cotone, a colori o tinti, 114 b)3. lisci, non mercerizzati, pesanti Kg. 11 o più, ma meno di 13 per 100 m², con più di 38 fili nei 5 mm.			Brasile.	140	46 480	Tunisia.	97	39 673
Austria-Ungheria.	29	14 181	Chili.	119	39 508	America centrale.	80	32 720
Romania.	1	489	Perù.	54	17 928	Argentina.	5 766	2 358 294
Turchia europea.	154	75 306	Stati Uniti.	56	18 592	Brasile.	36	14 724
India britannica e Ceylon	12	5 868	Venezuela.	14	4 648	Chili.	67	27 403
Egitto.	34	16 626				Perù.	38	15 542
			1909 (Val. 332)	3 224	1 070 368	Stati Uniti.	9	3 681
1909 (Val. 489)	280	112 470	1908 (» 355)	7 989	2 836 095	Uruguay.	599	244 991
1908 (» 515)	51	26 265	1907 (» 395)	11 952	4 721 040			
1907 (» 555)	75	41 625	1906 (» 370)	5 261	1 946 570	1909 (Val. 409)	8 418	3 442 962
1906 (» 505)	611	308 555	1905 (» 320)	8 735	2 795 200	1908 (» 435)	11 458	4 984 230
1905 (» 460)	216	99 360				1907 (» 475)	17 928	8 515 800
			367-h. - Tessuti di cotone, a colori o tinti, 114 b)2. lisci, non mercerizzati, pesanti Kg. 7 o più, ma meno di 11 per 100 m², con più di 27 fino a 38 fili nei 5 mm.			1906 (» 445)	5 695	2 534 275
367-g. - Tessuti di cotone, a colori, o tinti, 114 b)1. lisci, non mercerizzati, pesanti Kg. 7 o più, ma meno di 11 per 100 m², con 27 fili o meno nei 5 mm.			Austria-Ungheria.	42	17 178	1905 (» 390)	7 281	2 839 590
Austria-Ungheria.	772	256 304	Belgio.	1	409			
Belgio.	120	39 840	Bulgaria.	9	3 681	367-i. - Tessuti di cotone, a colori o tinti, lisci, 114 b)3. non mercerizzati, pesanti Kg. 7 o più, ma meno di 11 per 100 m², con più di 38 fili nei 5 mm.		
Bulgaria.	19	6 308	Francia.	158	64 622	Egitto.	2	1 044
Francia.	4	1 328	Germania.	73	29 857			
Germania.	13	4 316	Gran Bretagna.	12	4 908	1909 (Val. 522)	2	1 044
Gran Bretagna.	68	22 576	Grecia.	4	1 636	1908 (» 550)	17	9 350
			Malta.	83	13 497	1907 (» 600)	645	387 000
			Montenegro.	8	3 272	1906 (» 555)	1 220	677 100
			Paesi Bassi.	1	409	1905 (» 495)	880	158 400

Segue TAVOLA XV.

ANALISI DEL COMMERCIO SPECIALE DI ESPORTAZIONE.

PAESI DI DESTINAZIONE	QUANTITÀ	VALORE	PAESI DI DESTINAZIONE	QUANTITÀ	VALORE	PAESI DI DESTINAZIONE	QUANTITÀ	VALORE
	Quintali	Lire		Quintali	Lire		Quintali	Lire
367-l. - Tessuti di cotone, a colori o tinti, lisci, 114 c)1. non mercerizzati, pesanti Kg. 3 o più, ma meno di 7 per 100 m.², con 27 fili o meno nei 5 mm.			Candia	4	1 336	Turchia asiatica	128	43 776
Austria-Ungheria	5	2 050	Grecia	16	5 344	Egitto	57	19 494
Chill.	1	410	Malta	27	9 078	Eritrea	3	1 026
1909 (Val. 410)	6	2 460	Montenegro	3	1 002	America centrale	6	2 052
1908 (» 435)	19	8 265	Romania	72	24 048	Argentina	32	10 944
1907 (» 485)	90	43 650	Turchia europea	320	106 880	Chill.	6	2 052
1906 (» 450)	81	36 450	Cina	113	37 742	Stati Uniti	27	9 234
1905 (» 405)	99	40 095	Cipro	3	1 002	1909 (Val. 342)	1 101	376 542
			India britannica e Ceylon	62	20 708	1908 (» 365)	365	133 225
			Indie orientali olandesi.	10	3 340	1907 (» 400)	121	48 400
			Turchia asiatica	46	15 364	1906 (» 365)	239	87 235
			Egitto	56	18 704	1905 (» 330)	52	17 160
			Eritrea	11	3 674			
			America centrale.	5	1 670	368-c. - Tessuti di cotone, a colori o tinti, 114 a)3. lisci, mercerizzati, pesanti Kg. 13 o più per 100 m.², con più di 38 fili nei 5 mm.		
			Argentina	505	168 670	Austria-Ungheria	18	8 820
			Brasile	22	7 348	Germania	1	490
			Messico	33	11 022	Gran Bretagna	4	1 960
			Uruguay	21	7 014	Romania	19	9 310
			1909 (Val. 334)	1 359	453 906	Svizzera	13	6 370
			1908 (» 355)	208	73 840	Turchia europea	8	3 920
			1907 (» 390)	159	62 010	Cipro	1	490
			1906 (» 345)	168	57 960	Filippine	2	980
			1905 (» 310)	86	24 800	India britannica e Ceylon	2	980
			368-b. - Tessuti di cotone, a colori o tinti, 114 a)2. lisci, mercerizzati, pesanti Kg. 13 o più per 100 m.², con più di 27 fino a 38 fili nei 5 mm.			Turchia asiatica	18	8 820
			Austria-Ungheria	26	8 892	Egitto	18	8 820
			Bulgaria	24	8 208	Argentina	39	19 410
			Candia	6	2 052	Brasile	19	9 310
			Francia	9	3 078	1909 (Val. 490)	162	79 380
			Germania	1	342	1908 (» 515)	3	1 545
			Gran Bretagna	7	2 394	1907 (» 555)	208	115 440
			Grecia	24	8 208	1906 (» 500)	—	—
			Romania	28	9 576	1905 (» 440)	37	16 280
			Russia	7	2 394	368-d. - Tessuti di cotone, a colori o tinti, 114 b)1. lisci, mercerizzati, pesanti Kg. 11 o più, ma meno di 13 per 100 m.², con 27 fili o meno nei 5 mm.		
			Serbia	3	1 026	Austria-Ungheria	29	9 802
			Svizzera	5	1 710	Bulgaria	67	22 646
			Turchia europea	75	25 650			
			Cina	589	201 438			
			India britannica e Ceylon	27	9 234			
			Indie orientali olandesi.	11	3 762			
Austria-Ungheria	29	9 686						
Bulgaria	1	334						

ANALISI DEL COMMERCIO SPECIALE DI ESPORTAZIONE.

PAESI			PAESI			PAESI		
DI DESTINAZIONE	QUANTITÀ	VALORE	DI DESTINAZIONE	QUANTITÀ	VALORE	DI DESTINAZIONE	QUANTITÀ	VALORE
	Quintali	Lire		Quintali	Lire		Quintali	Lire
Grecia	47	15 886				India britannica e Ceylon	12	5 148
Romania	345	116 610				Indie orientali olandesi.	270	115 830
Turchia europea	385	130 130				Stabilimenti dello Stretto	43	18 447
Cipro	8	2 704				Turchia asiatica	7	3 003
India britannica e Ceylon	5	1 690				Egitto	16	6 864
Turchia asiatica	443	149 734				Eritrea	17	7 293
Africa spagnola	9	3 042	1909 (Val. 509)	—	—	Marocco	1	429
Egitto	398	134 524	1908 (» 535)	—	—	Tripolitania	7	3 003
Eritrea	12	4 056	1907 (» 575)	123	70 725	Tunisia	110	47 190
Argentina	18	6 084	1906 (» 515)	95	48 925	America centrale	11	4 719
Brasile	6	2 028	1905 (» 470)	19	8 930	Argentina	359	154 011
Chili	4	1 352				Brasile	80	34 320
Perù	39	13 182				Chili	28	12 012
						Messico	3	1 287
1909 (Val. 338)	1 815	618 470				Perù	8	3 432
1908 (» 360)	1 900	684 000				Stati Uniti	1	429
1907 (» 395)	368	342 860				Uruguay	2	858
1906 (» 360)	218	78 480						
1905 (» 325)	106	34 450				1909 (Val. 429)	1 211	519 519
						1908 (» 455)	1 759	800 345
368-e. - Tessuti di cotone, a colori o tinti, 114 b)2. lisci, mercerizzati, pesanti Kg. 11 o più, ma meno di 13 per 100 m ² , con più di 27 fino a 38 fili nei 5 mm.			368-f. - Tessuti di cotone, a colori o tinti, 114 b)3. lisci, mercerizzati, pesanti Kg. 11 o più, ma meno di 13 per 100 m ² , con più di 38 fili nei 5 mm.			1907 (» 495)	2 501	1 237 995
Turchia europea	11	3 872				1906 (» 455)	606	275 730
India britannica e Ceylon	1	352	368-g. - Tessuti di cotone, a colori o tinti, 114 b)1. lisci, mercerizzati, pesanti Kg. 7 o più, ma meno di 11 per 100 m ² , con 27 fili o meno nei 5 mm.			1905 (» 400)	332	132 800
Africa spagnola	1	352						
Egitto	1	352	Turchia europea	11	3 872			
Tunisia	2	704	India britannica e Ceylon	1	352			
America centrale	42	14 784	Africa spagnola	1	352			
Argentina	30	10 560	Egitto	1	352			
			Tunisia	2	704			
1909 (Val. 352)	88	30 976	America centrale	42	14 784			
1908 (» 375)	1 047	392 625	Argentina	30	10 560			
1907 (» 415)	382	158 530						
1906 (» 380)	640	243 200						
1905 (» 330)	463	152 790						
			368-h. - Tessuti di cotone, a colori o tinti, 114 b)2. lisci, mercerizzati, pesanti Kg. 7 o più, ma meno di 11 per 100 m ² , con più di 27 fino a 38 fili nei 5 mm.			368-i. - Tessuti di cotone, a colori o tinti, 114 b)3. lisci, mercerizzati, pesanti Kg. 7 o più, ma meno di 11 per 100 m ² , con più di 38 fili nei 5 mm.		
Austria-Ungheria	8	3 248						
Bulgaria	4	1 624	Austria-Ungheria	2	858	1909 (Val. 542)	—	—
Germania	4	1 624	Francia	1	429	1908 (» 570)	—	—
Grecia	10	4 060	Grecia	7	3 003	1907 (» 620)	65	40 300
Romania	60	24 360	Malta	5	2 145	1906 (» 565)	339	219 785
Turchia europea	64	25 984	Romania	54	23 166	1905 (» 505)	20	10 100
Cipro	5	2 030	Svizzera	1	429			
Turchia asiatica	69	28 014	Turchia europea	44	18 876	368-l. - Tessuti di cotone, a colori o tinti, 114 c)1. lisci, mercerizzati, pesanti Kg. 3 o più, ma meno di 7 per 100 m ² , con 27 fili o meno nei 5 mm.		
Egitto	44	17 864	Cina	122	52 338	1909 (Val. 430)	—	—
Eritrea	2	812				1908 (» 455)	—	—
America centrale	5	2 030				1907 (» 505)	98	49 490
Chili	4	1 624				1906 (» 460)	—	—
Perù	5	2 030				1905 (» 415)	—	—
1909 (Val. 406)	284	115 304						
1908 (» 430)	43	18 490						
1907 (» 465)	148	68 820						
1906 (» 425)	410	174 250						
1905 (» 385)	69	26 565						

Segue TAVOLA XV.

ANALISI DEL COMMERCIO SPECIALE DI ESPORTAZIONE.

PAESI DI DESTINAZIONE	QUANTITÀ	VALORE	PAESI DI DESTINAZIONE	QUANTITÀ	VALORE	PAESI DI DESTINAZIONE	QUANTITÀ	VALORE
	Quintali	Lire		Quintali	Lire		Quintali	Lire
368-m. - Tessuti di cotone, a colori o tinti, 114 c)2. lisci, mercerizzati, pesanti Kg. 3 o più, ma meno di 7 per 100 m², con più di 27 fino a 38 fili nei 5 mm.			America centrale . . .	16	5 968	369-c. - Tessuti di cotone, a colori o tinti, 114 a)3. operati, pesanti Kg. 13 o più per 100 m², con più di 38 fili nei 5 mm.		
1909 (Val. 457)	—	—	Argentina	990	369 270	Austria-Ungheria. . . .	13	7 384
1908 (» 485)	2	970	Brasile.	13	4 849	Candia	1	568
1907 (» 550)	10	5 500	Chil.	7	2 611	Francia	2	1 136
1906 (» 500)	5	2 500	Messico	4	1 492	Germania	1	568
1905 (» 440)	20	8 800	Stati Uniti.	32	11 936	Grecia	10	5 680
			Uruguay	1	373	Malta	1	568
						Svizzera	82	46 576
			1909 (Val. 373)	3 126	1 165 998	Turchia europea. . . .	41	23 288
			1908 (» 395)	1 199	473 605	Cina	2	1 136
			1907 (» 430)	1 641	705 630	India britannica e Ceylon	6	3 408
			1906 (» 395)	2 249	888 355	Turchia asiatica	2	1 136
			1905 (» 510)	2 472	1 260 720	Egitto	132	74 976
368-n. - Tessuti di cotone, a colori o tinti, 114 c)3. lisci, mercerizzati, pesanti Kg. 3 o più, ma meno di 7 per 100 m², con più di 38 fili nei 5 mm.			369-b. - Tessuti di cotone, a colori o tinti, 114 a)2. operati, pesanti Kg. 13 o più per 100 m², con più di 27 fino a 38 fili nei 5 mm.			Argentina	731	445 208
1909 (Val. 630)	—	—	Austria-Ungheria. . . .	19	7 429	Brasile.	14	7 952
1908 (» 660)	—	—	Bulgaria	24	9 384	Venezuela	11	6 248
1907 (» 730)	6	4 380	Gran Bretagna	2	782			
1906 (» 660)	—	—	Grecia	29	11 339	1909 (Val. 568)	1 049	595 832
1905 (» 590)	—	—	Malta	5	1 955	1908 (» 595)	221	131 495
			Romania.	29	11 339	1907 (» 635)	502	318 770
			Serbia	3	1 173	1906 (» 580)	12	6 960
			Svizzera	16	6 256	1905 (» 510)	98	49 930
369-a. - Tessuti di cotone, a colori o tinti, 114 a)1. operati, pesanti Kg. 13 o più per 100 m², con 27 fili o meno nei 5 mm.			Turchia europea. . . .	241	94 231			
Austria-Ungheria . . .	18	6 714	Cipro	2	782			
Bulgaria	11	4 103	India britannica e Ceylon	29	11 339			
Candia	4	1 492	Turchia asiatica	114	44 574			
Francia	2	746	Federazione australiana	2	782			
Grecia	139	51 847	Africa spagnola	1	391			
Malta	7	2 611	Egitto	269	105 179			
Portogallo	4	1 492	Eritrea.	8	3 128			
Romania.	71	26 483	Tunisia.	2	782			
Serbia	15	5 595	Argentina	98	38 318			
Turchia europea. . . .	572	213 356	Chil.	6	2 346			
Cipro	2	746	Stati Uniti	16	6 256			
Filippine.	5	1 865						
India britannica e Ceylon	58	21 634	1909 (Val. 391)	915	857 765			
Persia	16	5 968	1908 (» 415)	342	141 930			
Turchia asiatica. . . .	400	149 200	1907 (» 450)	378	170 100			
Federazione australiana	9	3 357	1906 (» 425)	441	187 425			
Africa spagnola. . . .	15	5 595	1905 (» 510)	677	345 270			
Egitto	695	259 235						
Tunisia	20	7 460						
						369-d. - Tessuti di cotone, a colori o tinti, 114 b)1. operati, pesanti Kg. 11 o più, ma meno di 13 per 100 m², con 27 fili o meno nei 5 mm		
						Austria-Ungheria. . . .	12	4 644
						Candia	8	3 096
						Grecia	2	774
						Turchia europea. . . .	78	30 186
						India britannica e Ceylon	2	774
						Turchia asiatica	33	12 771
						Egitto	56	21 672
						Tunisia.	3	1 161
						Argentina.	7	2 709
						1909 (Val. 387)	201	77 787
						1908 (» 410)	251	102 910
						1907 (» 445)	184	81 880
						1906 (» 420)	343	144 060
						1905 (» 510)	194	98 940

ANALISI DEL COMMERCIO SPECIALE DI ESPORTAZIONE.

PAESI DI DESTINAZIONE	QUANTITÀ	VALORE	PAESI DI DESTINAZIONE	QUANTITÀ	VALORE	PAESI DI DESTINAZIONE	QUANTITÀ	VALORE
	Quintali	Lire		Quintali	Lire		Quintali	Lire
369-c. - Tessuti di cotone, a colori o tinti, 114 b)2. operati, pesanti Kg. 11 o più, ma meno di 13 per 100 m², con più di 27 fino a 38 fili nei 5 mm.			Turchia asiatica	7	2 940	369-l. - Tessuti di cotone, a colori o tinti, 114 c)1. operati, pesanti Kg. 3 o più, ma meno di 7 per 100 m², con 27 fili o meno nei 5 mm.		
Austria-Ungheria	1	459	Egitto	2	840	Argentina	17	9 367
Candia	2	918	1909 (Val. 420)	60	25 200	1909 (Val. 551)	17	9 367
Grecia	6	2 754	1908 (» 445)	155	68 975	1908 (» 580)	—	—
Malta	2	918	1907 (» 485)	107	51 895	1907 (» 630)	2	1 260
Romania	26	11 934	1906 (» 455)	12	5 460	1906 (» 595)	—	—
Turchia europea	15	6 885	1905 (» 510)	—	—	1905 (» 510)	—	—
Turchia asiatica	4	1 836	369-h. - Tessuti di cotone, a colori o tinti, 114 b)2. operati, pesanti Kg. 7 o più, ma meno di 11 per 100 m², con più di 27 fino a 38 fili nei 5 mm.			369-m. - Tessuti di cotone, a colori o tinti, 114 c)2. operati, pesanti Kg. 3 o più, ma meno di 7 per 100 m², con più di 27 fino a 38 fili nei 5 mm.		
Egitto	72	33 048	Malta	1	507	Candia	2	1 224
America centrale	3	1 377	Egitto	7	3 549	Grecia	3	1 836
1909 (Val. 450)	131	60 129	Tunisia	3	1 521	Svizzera	2	1 224
1908 (» 485)	44	21 340	1909 (Val. 507)	11	5 577	Turchia europea	78	47 786
1907 (» 520)	209	108 680	1908 (» 535)	86	46 010	Cipro	4	2 448
1906 (» 490)	4	1 960	1907 (» 575)	307	464 025	Turchia asiatica	48	29 376
1905 (» 510)	57	29 070	1906 (» 540)	129	69 660	Egitto	8	4 896
369-f. - Tessuti di cotone, a colori o tinti, 114 b)3. operati, pesanti Kg. 11 o più, ma meno di 13 per 100 m², con più di 38 fili nei 5 mm.			1905 (» 510)	196	99 960	Argentina	15	9 180
1909 (Val. 587)	—	—	369-i. - Tessuti di cotone, a colori o tinti, 114 b)3. operati, pesanti Kg. 7 o più, ma meno di 11 per 100 m², con più di 38 fili nei 5 mm.			1909 (Val. 612)	160	97 920
1908 (» 615)	—	—	Bulgaria	7	4 606	1908 (» 645)	5	3 225
1907 (» 655)	87	56 985	Candia	2	1 316	1907 (» 710)	12	8 520
1906 (» 605)	70	42 350	Grecia	2	1 316	1906 (» 675)	—	—
1905 (» 510)	71	36 210	Turchia europea	116	76 328	1905 (» 510)	—	—
369-g. - Tessuti di cotone, a colori o tinti, 114 b)1. operati, pesanti Kg. 7 e più, ma meno di 11 per 100 m², con 27 fili o meno nei 5 mm.			Cipro	5	3 290	369-n. - Tessuti di cotone, a colori o tinti, 114 c)3. operati, pesanti Kg. 3 o più, ma meno di 7 per 100 m², con più di 38 fili nei 5 mm.		
Austria-Ungheria	2	840	Turchia asiatica	57	37 506	1909 (Val. 834)	—	—
Candia	5	2 400	Egitto	234	153 972	1908 (» 870)	—	—
Grecia	37	15 540	Eritrea	1	658	1907 (» 940)	9	3 460
Turchia europea	7	2 940	Tunisia	2	1 916	1906 (» 890)	—	—
			1909 (Val. 658)	426	280 308	1905 (» 510)	—	—
			1908 (» 690)	16	11 040			
			1907 (» 740)	20	14 800			
			1906 (» 690)	397	273 930			
			1905 (» 510)	—	—			

Segue TAVOLA XV.

ANALISI DEL COMMERCIO SPECIALE DI ESPORTAZIONE.

PAESI DI DESTINAZIONE	QUANTITÀ	VALORE	PAESI DI DESTINAZIONE	QUANTITÀ	VALORE	PAESI DI DESTINAZIONE	QUANTITÀ	VALORE
	Quintali	Lire		Quintali	Lire		Quintali	Lire
370-a. - Tessuti di cotone, stampati, lisci, 115 b). pesanti Kg. 13 o più, per 100 m², con 27 fili o meno nei 5 mm.			370-b. - Tessuti di cotone, stampati, lisci, 115 b). pesanti Kg. 13 o più per 100 m², con più di 27 fino a 38 fili nei 5 mm.			370-d. - Tessuti di cotone, stampati, lisci, 115 a). pesanti Kg. 11 o più, ma meno di 13 per 100 m², con 27 fili o meno nei 5 mm.		
Austria-Ungheria	811	347 949	Austria-Ungheria	99	43 263	Bolivia	18	10 530
Belgio	30	12 870	Bulgaria	65	28 405	Brasile	13	7 605
Bulgaria	922	395 538	Gran Bretagna	64	27 968	1909 (Val. 585)	818	478 530
Candia	65	27 885	Grecia	6	2 622	1908 (» 610)	524	319 640
Germania	19	8 151	Romania	230	100 540	1907 (» 650)	640	416 000
Gran Bretagna	8	3 432	Serbia	1	437	1906 (» 605)	667	403 535
Grecia	556	238 524	Svizzera	169	73 853	1905 (» 545)	367	200 015
Montenegro	2	858	Turchia europea	323	141 151	370-e. - Tessuti di cotone, stampati, lisci, 115 a). pesanti Kg. 11 o più, ma meno di 13 per 100 m², con più di 27 fino a 38 fili nei 5 mm.		
Romania	2 824	1 211 496	Cipro	11	4 807	Austria-Ungheria	287	124 271
Serbia	266	114 114	India britannica e Ceylon	30	13 110	Belgio	15	6 495
Svizzera	69	29 601	Turchia asiatica	719	314 203	Bulgaria	28	12 124
Turchia europea	6 726	2 885 454	Federazione australiana.	245	93 955	Candia	2	866
Cina	3	1 287	Congo belga	10	4 370	Germania	8	3 464
Cipro	23	9 867	Egitto	103	45 011	Gran Bretagna	10	4 330
India britannica e Ceylon	92	39 468	Eritrea	6	2 622	Grecia	51	22 083
Indie orientali olandesi.	22	9 438	Argentina	97	42 389	Romania	614	265 862
Turchia asiatica	6 769	2.903 901	Brasile	3	1 311	Svizzera	38	16 454
Federazione australiana	49	21 021	Uruguay	4	1 748	Turchia europea	460	199 180
Egitto	2 259	969 111	1909 (Val. 437)	2 155	941 735	Cipro	10	4 330
Eritrea	3	1 287	1908 (» 460)	385	177 100	Giappone	1	433
Marocco	12	5 148	1907 (» 495)	1 421	703 395	Samos	1	433
Tunisia	56	24 024	1906 (» 470)	1 368	642 960	Turchia asiatica	653	282 749
Argentina	386	165 594	1905 (» 435)	1 410	613 350	Egitto	182	78 806
Bolivia	3	1 287	370-c. - Tessuti di cotone, stampati, lisci, 115 b). pesanti Kg. 13 o più per 100 m², con più di 38 fili nei 5 mm.			Tunisia	2	866
Brasile	16	6 864	Bulgaria	3	1 755	Argentina	6	2 598
Chili	15	6 435	Gran Bretagna	35	20 475	Stati Uniti	3	1 299
Equatore	1	429	Romania	4	2 340	Uruguay	2	866
Perù	1	429	Svizzera	408	238 680	1909 (Val. 433)	2 373	1 027 509
Stati Uniti	2	858	Turchia europea	36	21 060	1908 (» 455)	4 680	2 129 400
Uruguay	14	6 006	Turchia asiatica	13	7 605	1907 (» 490)	1 275	624 750
1909 (Val. 429)	22 024	9 448 296	Africa tedesca	36	21 060	1906 (» 465)	3 809	1 771 185
1908 (» 450)	15 306	6 887 700	Argentina	252	147 420	1905 (» 490)	3 984	1 713 120
1907 (» 485)	5 715	2 771 775	370-e. - Tessuti di cotone, stampati, lisci, 115 a). pesanti Kg. 11 o più, ma meno di 13 per 100 m², con più di 27 fino a 38 fili nei 5 mm.			Austria-Ungheria	42	21 042
1906 (» 450)	14 877	6 694 650	Bulgaria	6	3 006	Bulgaria	6	3 006
1905 (» 415)	9 777	4 057 455						

ANALISI DEL COMMERCIO SPECIALE DI ESPORTAZIONE.

PAESI DI DESTINAZIONE	QUANTITÀ	VALORE	PAESI DI DESTINAZIONE	QUANTITÀ	VALORE	PAESI DI DESTINAZIONE	QUANTITÀ	VALORE
	Quintali	Lire		Quintali	Lire		Quintali	Lire
Candia	13	6 513	Serbia	3	1 341	Africa portoghese	1	524
Francia	7	3 507	Turchia europea. . . .	210	93 870	Africa spagnola	15	7 860
Germania	3	1 503	Cipro	4	1 788	Egitto	930	487 320
Gran Bretagna.	11	5 511	Turchia asiatica	63	28 161	Eritrea	4	2 096
Grecia	8	4 008	Egitto	224	100 128	Tripolitania	19	9 956
Montenegro.	1	501	Brasile.	5	2 235	Tunisia.	44	23 056
Romania.	100	50 100				America centrale	34	17 816
Serbia	1	501	1909 (Val. 447)	654	292 338	Argentina	1 245	652 380
Svizzera	20	14 529	1908 (» 470)	1 576	740 720	Brasile.	133	69 692
Turchia europea	64	32 064	1907 (» 510)	2 601	1 326 610	Chili.	150	78 600
Cipro	9	4 509	1906 (» 485)	2 960	1 435 600	Perù.	37	19 388
India britannica e Ceylon	3	1 503	1905 (» 435)	1 569	682 515	Stati Uniti.	24	12 576
Turchia asiatica	258	129 258				Uruguay.	99	51 876
Egitto	6	3 006						
Argentina	2	1 002				1909 (Val. 524)	16 998	8 906 952
Chili	1	501				1908 (» 550)	11 645	6 404 750
						1907 (» 590)	24 195	14 275 050
1909 (Val. 501)	564	282 564	370-h. - Tessuti di cotone, stampati, lisci, pe-			1906 (» 560)	5 093	2 352 080
1908 (» 525)	75	39 375	115 a). santi Kg. 7 o più, ma meno di 11			1905 (» 505)	2 094	1 057 470
1907 (» 560)	1 202	673 120	per 100 m ² ., con più di 27 fino a					
1906 (» 530)	1 276	676 280	38 fili nei 5 mm.					
1905 (» 490)	2 260	1 107 400						
			Austria-Ungheria	10	5 240			
370-f. - Tessuti di cotone, stampati, lisci, pe-			Bulgaria	8	4 192	370-i. - Tessuti di cotone, stampati, lisci,		
115 a). santi Kg. 11 o più, ma meno di 13			Candia	12	6 288	115 a). pesanti Kg. 7 o più, ma meno di 11		
per 100 m ² ., con più di 38 fili			Francia	536	280 864	per 100 m ² ., con più di 38 fili nei		
nei 5 mm.			Germania	9	4 716	5 mm.		
			Gran Bretagna.	2	1 048			
Austria-Ungheria. . . .	1	604	Grecia	16	8 384			
			Malta	4	2 096			
1909 (Val. 604)	1	604	Montenegro	2	1 048			
1908 (» 630)	-	-	Paesi Bassi	1	524			
1907 (» 670)	241	161 470	Romania.	22	11 528	1909 (Val. 637)	5	3 185
1906 (» 620)	279	172 980	Russia	1	524	1908 (» 665)	5	3 325
1905 (» 575)	23	13 225	Serbia	2	1 048	1907 (» 715)	279	199 485
			Svizzera	34	17 816	1906 (» 670)	1 045	700 150
370-g. - Tessuti di cotone, stampati, lisci,			Turchia europea. . . .	12 375	6 484 500	1905 (» 610)	12	7 320
115 a). pesanti Kg. 7 o più, ma meno di 11			Cina	9	4 716			
per 100 m ² ., con 27 fili o meno nei			Cipro	10	5 240	370-l. - Tessuti di cotone, stampati, lisci, pe-		
5 mm.			Indie orientali olandesi	409	214 316	115 b). santi Kg. 3 o più, ma meno di 7		
			Persia	9	4 716	per 100 m ² ., con 27 fili o meno nei		
Austria-Ungheria	129	57 663	Samos	6	3 144	5 mm.		
Grecia	10	4 474	Stabilimenti dello Stretto	29	15 196			
Montenegro	2	894	Turchia asiatica	498	260 952	1909 (Val. 525)	-	-
Romania	4	1 788	Federazione australiana.	230	120 520	1908 (» 550)	46	25 300
			Africa merid. britannica	18	9 492	1907 (» 600)	155	93 000
			Altre col. brit. d'Africa	11	5 764	1906 (» 565)	59	33 335
						1905 (» 520)	52	27 040

Segue TAVOLA XV.

ANALISI DEL COMMERCIO SPECIALE DI ESPORTAZIONE.

PAESI DI DESTINAZIONE	QUANTITÀ	VALORE	PAESI DI DESTINAZIONE	QUANTITÀ	VALORE	PAESI DI DESTINAZIONE	QUANTITÀ	VALORE
	Quintali	Lire		Quintali	Lire		Quintali	Lire
370-m. - Tessuti di cotone, stampati, lisci, 115 b). pesanti Kg. 3 o più, ma meno di 7 per 100 m ² , con più di 27 fino a 38 fili nei 5 mm.			371-b. - Fazzoletti e scialletti, di tessuti di 115 a). cotone, stampati, pesanti Kg. 7 o più, ma meno di 13 per 100 m ² , con più di 27 fino a 38 fili nei 5 mm.			372-c. - Tessuti di cotone, stampati, operati, 115 b). pesanti Kg. 13 o più per 100 m ² , con più di 38 fili nei 5 mm.		
Belgio	23	12 696	Turchia europea	2	1 200	1909-1905.	-	-
Romania	9	4 968	1909 (Val. 600)	2	1 200	372-d. - Tessuti di cotone, stampati, operati, 115 a). pesanti Kg. 11 o più, ma meno di 13 per 100 m ² , con 27 fili o meno nei 5 mm.		
Svizzera	12	6 624	1908 (» *)	-	-	1909-1905.	-	-
Turchia europea	25	13 800	1907 (» *)	-	-	372-e. - Tessuti di cotone, stampati, operati, 115 a). pesanti Kg. 11 o più, ma meno di 13 per 100 m ² , con più di 27 fino a 38 fili nei 5 mm.		
Egitto	15	8 280	1906 (» *)	-	-	1909 (Val. 574)	-	-
1909 (Val. 552)	84	46 368	1905 (» *)	-	-	1908 (» 600)	-	-
1908 (» 580)	44	25 520	372-a. - Tessuti di cotone, stampati, operati, 115 b). pesanti Kg. 13 o più per 100 m ² , con 27 fili o meno nei 5 mm.			1907 (» 635)	72	45 720
1907 (» 645)	291	187 695	Austria-Ungheria	10	4 880	1906 (» 605)	-	-
1906 (» 605)	64	38 720	Grecia	2	976	1905 (» 630)	-	-
1905 (» 545)	98	53 410	Turchia europea	10	4 880	372-f. - Tessuti di cotone, stampati, operati, 115 a). pesanti Kg. 11 o più, ma meno di 13 per 100 m ² , con più di 38 fili nei 5 mm.		
370-n. - Tessuti di cotone, stampati, lisci, pe- 115 b). santi Kg. 3 o più, ma non meno di 7 per 100 m ² , con più di 38 fili nei 5 mm.			Egitto	10	4 880	1909-1905.	-	-
1909 (Val. 725)	-	-	Argentina	13	6 344	372-g. - Tessuti di cotone, stampati, operati, 115 a). pesanti Kg. 7 o più, ma meno di 11 per 100 m ² , con 27 fili o meno nei 5 mm.		
1908 (» 755)	-	-	Brasile	1	488	1909 (Val. 506)	-	-
1907 (» 825)	-	-	1909 (Val. 488)	46	22 448	1908 (» 580)	-	-
1906 (» 765)	4	3 080	1908 (» 510)	93	47 430	1907 (» 565)	121	68 366
1905 (» 695)	-	-	1907 (» 545)	15	8 175	1906 (» 540)	-	-
371-a. - Fazzoletti e scialletti, di tessuti di 115 a). cotone, stampati, pesanti Kg. 7 o più, ma meno di 13 per 100 m ² , con 27 fili o meno nei 5 mm.			1906 (» 510)	5	2 550	1905 (» 630)	-	-
Turchia europea	6	3 210	1905 (» 630)	-	-	372-b. - Tessuti di cotone, stampati, operati, 115 b). pesanti Kg. 13 o più per 100 m ² , con più di 27 fino a 38 fili nei 5 mm.		
1909 (Val. 535)	6	3 210	1909 (Val. 488)	46	22 448	1909 (Val. 506)	-	-
1908 (» *)	-	-	1908 (» 510)	93	47 430	1908 (» 580)	-	-
1907 (» *)	-	-	1907 (» 545)	15	8 175	1907 (» 565)	121	68 366
1906 (» *)	-	-	1906 (» 510)	5	2 550	1906 (» 540)	-	-
1905 (» *)	-	-	1905 (» 630)	-	-	1905 (» 630)	-	-

ANALISI DEL COMMERCIO SPECIALE DI ESPORTAZIONE.

PAESI DI DESTINAZIONE	QUANTITÀ	VALORE	PAESI DI DESTINAZIONE	QUANTITÀ	VALORE	PAESI DI DESTINAZIONE	QUANTITÀ	VALORE
	Quintali	Lire		Quintali	Lire		Quintali	Lire
372-h. - Tessuti di cotone, stampati, operati, pesanti Kg. 7 o più, ma meno di 11 per 100 m ² , con più di 27 fino a 38 fili nei 5 mm. 115 a).			373. - Tessuti di cotone, broccati. 117.			Brasile.	18	39 600
1909 (Val. 622)	—	—	1909 (Val. 610)	—	—	Chil.	106	233 200
1908 (» 650)	1	650	1907 (» 645)	4	2 580	Messico	9	19 800
1907 (» 690)	—	—	1906 (» 660)	—	—	Stati Uniti.	141	244 200
1906 (» 655)	—	—	1905 (» 620)	—	—	Uruguay.	2	4 400
1905 (» *)	*	*				1909 (Val. 2 200)	500	1 100 000
			374. - Tessuti di cotone, ricamati a catena. 118 a).			1908 (» 2 2 0)	581	1 278 200
372-i. - Tessuti di cotone, stampati, operati, pesanti Kg. 7 o più, ma meno di 11 per 100 m ² , con più di 38 fili nei 5 mm. 115 a).			Francia	3	2 400	1907 (» 2 200)	473	1 040 600
1909-1905.	—	—	Grecia	1	800	1906 (» 2 400)	488	1 024 800
			Svizzera	4	3 200	1905 (» 2 400)	4	8 400
372-l. Tessuti di cotone, stampati, operati, pesanti Kg. 3 o più, ma meno di 7 per 100 m ² , con 27 fili o meno nei 5 mm. 115 b).			Argentina	3	2 400			
1909 (Val. 666)	—	—	America centrale.	8	6 400	376. - Tulli di cotone, ricamati (escluse le 118 a-b). tende).		
1908 (» 695)	—	—	Chil.	2	1 600	Svizzera	2	4 000
1907 (» 745)	61	11 920	Stati Uniti.	1	800	Brasile.	1	2 000
1906 (» 710)	—	—				1909 (Val. 2 000)	3	6 000
1905 (» 630)	—	—	1909 (Val. 800)	22	17 600	1908 (» 2 000)	1	2 000
			1908 (» 800)	—	—	1907 (» 2 450)	—	—
372-m. - Tessuti di cotone, stampati, operati, pesanti Kg. 3 o più, ma meno di 7 per 100 m ² , con più di 27 fino a 38 fili nei 5 mm. 115 b).			1907 (» 800)	17	13 600	1906 (» 2 000)	—	—
1909-1905.	—	—	1906 (» 780)	8	6 240	1905 (» div.)	—	—
			1905 (» 750)	—	—			
372-n. - Tessuti di cotone, stampati, operati, pesanti Kg. 3 o più, ma meno di 7 per 100 m ² , con più di 38 fili nei 5 mm. 115 b).			375. - Tessuti di cotone, ricamati a punto 118 b).			377-a. - Mussole e tessuti graticolati e a foglia di velo, greggi, lisci. 119 a).		
1909 (Val. 666)	—	—	Austria-Ungheria.	2	4 400	Uruguay	5	4 350
1908 (» 695)	—	—	Francia	5	11 000	1909 (Val. 870)	5	4 350
1907 (» 745)	61	11 920	Germania	10	22 000	1908 (» 900)	5	4 500
1906 (» 710)	—	—	Gran Bretagna.	3	6 600	1907 (» 930)	—	—
1905 (» 630)	—	—	Malta	13	28 600	1906 (» 850)	15	12 750
			Romania.	7	15 400	1905 (» 920)	1	920
372-o. - Tessuti di cotone, stampati, operati, pesanti Kg. 3 o più, ma meno di 7 per 100 m ² , con più di 38 fili nei 5 mm. 115 b).			Svizzera	55	121 000			
1909-1905.	—	—	Turchia europea	3	6 600	377-b. - Mussole e tessuti graticolati e a foglia di velo, greggi, operati. 119 e).		
			Siam.	4	8 800	1909 (Val. 960)	—	—
			Turchia asiatica	2	4 400	1908 (» 1 000)	9	9 900
			Africa spagnola	3	6 600	1907 (» 1 040)	—	—
			Egitto	12	26 400	1906 (» 950)	—	—
			America centrale.	23	50 600	1905 (» *)	*	*
			Argentina	112	246 400			

Segue TAVOLA XV.

ANALISI DEL COMMERCIO SPECIALE DI ESPORTAZIONE.

PAESI DI DESTINAZIONE	QUANTITÀ	VALORE	PAESI DI DESTINAZIONE	QUANTITÀ	VALORE	PAESI DI DESTINAZIONE	QUANTITÀ	VALORE
	Quintali	Lire		Quintali	Lire		Quintali	Lire
377-c. - Mussole e tessuti graticolati e a fog- 119 f). - già di velo, greggi, broccati.			379-b. - Mussole e tessuti graticolati e a fog- 119 e). - già di velo, a colori o tinti, ope- rati.			382. - Mussole e tessuti graticolati e a foggia 119 g)2. - di velo, ricamati a punto passato.		
1909-1905.	—	—	1909 (Val. 1 130) — —			Germania	2	5 600
378-a. - Mussole e tessuti graticolati e a fog- 119 b). - già di velo, imbianchiti, lisci.			1908 (» 1 200) — —			1909 (Val. 2 800) 2 5 600		
Turchia europea	19	19 000	1907 (» 1 260) — —			1908 (» *) — —		
Egitto	8	8 000	1906 (» 1 150) 1 1 150			1907 (» *) — —		
Argentina	1	1 000	1905 (» 1 300) 3 3 900			1906 (» *) — —		
Uruguay	1	1 000	379-c. - Mussole e tessuti graticolati e a fog- 119 c). - già di velo, a colori o tinti, broc- cati.			1905 (» *) — —		
1909 (Val. 1 000) 29 29 000			1909-1905.	—	—	383. - Tessuti di cotone, incatramati, oliati 120 a). - e simili.		
1908 (» 1 050) 15 15 750			380-a. - Mussole e tessuti graticolati e a fog- 119 d). - già di velo, stampati, lisci.			Austria-Ungheria	1	260
1907 (» 1 400) 160 176 000			1909-1905.	—	—	Francia	9	2 340
1906 (» 1 000) 129 129 000			380-b. - Mussole e tessuti graticolati e a fog- 119 d). - già di velo, stampati, operati.			Brasile	2	520
1905 (» 1 060) 36 38 160			1909-1905.	—	—	Chili	1	260
378-b. - Mussole e tessuti graticolati e a fog- 119 b). - già di velo, imbianchiti, operati.			380-c. - Mussole e tessuti graticolati e a fog- 119 d). - già di velo, stampati, broccati.			1909 (Val. 260) 13 3 380		
1909 (Val. 1 100) — —			1909-1905.	—	—	1908 (» 260) 14 3 640		
1908 (» 1 160) — —			380-b. - Mussole e tessuti graticolati e a fog- 119 d). - già di velo, stampati, operati.			1907 (» 260) — —		
1907 (» 1 210) 4 4 840			1909-1905.	—	—	1906 (» 250) 69 17 250		
1906 (» 1 100) — —			380-c. - Mussole e tessuti graticolati e a fog- 119 d). - già di velo, stampati, broccati.			1905 (» 250) 3 750		
1905 (» 1 300) — —			1909-1905.	—	—	384. - Tessuti di cotone, incerati. 120 b).		
378-c. - Mussole e tessuti graticolati e a fog- 119 b). - già di velo, imbianchiti, broccati.			381. - Mussole e tessuti graticolati e a foggia 119 g)1. - di velo, ricamati a catenella.			Austria-Ungheria	1	350
1909-1905.	—	—	1909-1905.	—	—	Francia	14	4 900
379-a. - Mussole e tessuti graticolati e a fog- 119 c). - già di velo, a colori o tinti, lisci.			381. - Mussole e tessuti graticolati e a foggia 119 g)1. - di velo, ricamati a catenella.			Germania	8	2 800
Bulgaria	4	4 160	1909-1905.	—	—	Portogallo	2	700
Romania	32	33 280	381. - Mussole e tessuti graticolati e a foggia 119 g)1. - di velo, ricamati a catenella.			Svizzera	22	7 700
1909 (Val. 1 040) 36 37 440			1909-1905.	—	—	Turchia europea	1	350
1908 (» 1 100) 2 2 200			381. - Mussole e tessuti graticolati e a foggia 119 g)1. - di velo, ricamati a catenella.			Siam	1	350
1907 (» 1 150) 11 12 650			1909-1905.	—	—	Eritrea	9	3 150
1906 (» 1 050) 38 39 900			381. - Mussole e tessuti graticolati e a foggia 119 g)1. - di velo, ricamati a catenella.			Tunisia	2	700
1905 (» 1 100) 31 39 100			1909-1905.	—	—	Argentina	19	6 650

ANALISI DEL COMMERCIO SPECIALE DI ESPORTAZIONE.

PAESI DI DESTINAZIONE	QUANTITÀ	VALORE	PAESI DI DESTINAZIONE	QUANTITÀ	VALORE	PAESI DI DESTINAZIONE	QUANTITÀ	VALORE
	Quintali	Lire		Quintali	Lire		Quintali	Lire
Brasile.	12	4 200						
Chili	5	1 750						
Messico	3	1 050						
1909 (Val. 350)	99	34 650						
1908 (» 350)	79	27 650						
1907 (» 350)	86	30 100						
1906 (» 350)	93	34 300						
1905 (» 350)	63	22 050						
385. - Tessuti di cotone, smerigliati. 120 c).								
Spagna.	1	250						
1909 (Val. 250)	1	250						
1908 (» 250)	—	—						
1907 (» 250)	6	1 500						
1906 (» 240)	—	—						
1905 (» 240)	7	1 680						
386-a. - Velluti comuni e felpe, greggi. 121 a)1.								
Germania	1	470						
Serbia	1	470						
Brasile.	1	470						
1909 (Val. 470)	3	1 410						
1908 (» 450)	—	—						
1907 (» 490)	—	—						
1906 (» 450)	—	—						
1905 (» 450)	2	900						
386-b. - Velluti comuni e felpe, imbianchiti. 121 a)2.								
1909-1905.	—	—						
386-c. - Velluti comuni e felpe, tinti. 121 a)3.								
1909 (Val. 670)	—	—						
1908 (» 650)	3	1 950						
1907 (» 690)	4	2 760						
1906 (» 650)	—	—						
1905 (» 650)	—	—						
386-d. - Velluti comuni e felpe, stampati. 121 a)4.								
1909-1905.	—	—						
387-a. - Velluti fini, greggi. 121 b)1.								
1909-1905.	—	—						
387-b. - Velluti fini, imbianchiti. 121 b)2.								
1909-1905.	—	—						
387-c. - Velluti fini, tinti. 121 b)3.								
Stati Uniti	1	935						
1909 (Val. 935)	1	935						
1908 (» 920)	1	920						
1907 (» 960)	2	1 920						
1906 (» 920)	1	920						
1905 (» 870)	—	—						
387-d. - Velluti fini, stampati. 121 b)4.								
1909-1905.	—	—						
388. - Calze e guanti, a maglia, tagliati. 122 a)1.								
Turchia europea	29	11 600						
India britannica e Ceylon	179	71 600						
America centrale	1	400						
Argentina	19	7 600						
Chili	3	1 200						
1909 (Val. 400)	231	92 400						
1908 (» 440)	98	43 120						
1907 (» 470)	95	44 650						
1906 (» 450)	335	173 250						
1905 (» *)	*	*						
389. Calze e guanti, a maglia, foggiate. 122 a)2.								
Austria-Ungheria	13	5 590						
Candia.	2	860						
Francia	6	2 580						
Germania	21	9 030						
Gran Bretagna	2	860						
Malta	18	7 740						
Portogallo	2	860						
Svizzera	5	2 150						
Turchia europea	61	26 230						
India britannica e Ceylon	10	4 300						
Persia	1	430						
Turchia asiatica	58	24 940						
Egitto	99	42 570						
Eritrea.	1	430						
Tripolitania	5	2 150						
Tunisia	40	17 200						
Argentina	27	11 610						
Brasile.	2	860						
Stati Uniti	6	2 580						
Uruguay.	3	1 290						
1909 (Val. 430)	332	164 260						
1908 (» 480)	316	151 680						
1907 (» 520)	266	137 300						
1906 (» 500)	170	85 000						
1905 (» *)	*	*						

Segue TAVOLA XV.

ANALISI DEL COMMERCIO SPECIALE DI ESPORTAZIONE.

PAESI DI DESTINAZIONE	QUANTITÀ	VALORE	PAESI DI DESTINAZIONE	QUANTITÀ	VALORE	PAESI DI DESTINAZIONE	QUANTITÀ	VALORE
	Quintali	Lire		Quintali	Lire		Quintali	Lire
390. - Maglie di cotone, altre, semplici. 122 b)1.			Turchia asiatica	7	2 730	393. - Tulli di cotone, greggi. 124 a).		
Bulgaria	8	2 160	Federazione australiana	1	390	Austria-Ungheria	9	16 200
Francia	2	540	Egitto	22	8 580	Germania	3	5 400
Germania	2	540	Tripolitania	1	390	1909 (Val.1 800)	12	21 600
Grecia	18	2 700	Tunisia	8	3 120	1908 (» 1 800)	1	1 800
Malta	19	5 130	Argentina	29	11 310	1907 (» 1 800)	4	7 200
Svizzera	12	3 240	Chili	16	6 240	1906 (» 1 600)	—	—
Turchia europea	176	47 520	Perù	10	3 900	1905 (» 1 500)	—	—
India britannica e Ceylon	489	132 030						
Africa merid. britannica	1	270	1909 (Val. 390)	160	62 400			
Egitto	11	2 970	1908 (» 430)	132	56 760			
Tunisia	5	1 350	1907 (» 470)	293	137 710			
America centrale	8	2 160	1906 (» 450)	339	152 550			
Argentina	375	101 250	1905 (» 440)	628	276 320			
Brasile	2	540						
Chili	64	17 280	392. - Pizzi di cotone. 123.			394. - Tulli di cotone, apparecchiati, im- bianchiti, tinti o stampati, 124 b).		
Equatore	2	540		Chilogr.		Austria-Ungheria	9	18 000
Stati Uniti	2	540	Austria-Ungheria	175	4 375	Francia	1	2 000
Uruguay	28	7 560	Bulgaria	47	1 175	Svizzera	7	14 000
1909 (Val. 270)	1 216	328 320	Francia	483	12 075	Turchia europea	3	6 000
1908 (» 300)	326	247 800	Germania	1 048	26 200	Turchia asiatica	10	20 000
1907 (» 350)	1 224	428 400	Gran Bretagna	427	10 675	Egitto	27	54 000
1906 (» 400)	1 514	605 600	Romania	548	13 700	Argentina	6	12 000
1905 (» 400)	1 958	783 200	Serbia	197	4 925	Brasile	1	2 000
			Svizzera	1 310	32 750	1909 (Val.2 000)	64	128 000
			Turchia europea	691	17 275	1908 (» 2 000)	50	100 000
391. - Maglie di cotone, altre, foggiate. 122 b)2.			Turchia asiatica	110	2 750	1907 (» 2 000)	81	162 000
Austria-Ungheria	1	390	Egitto	1 241	31 025	1906 (» 1 900)	73	138 700
Candia	2	780	Marocco	147	3 675	1905 (» 1 800)	—	—
Francia	1	390	Tunisia	76	1 900	395. - Galloni e nastri. 125.		
Germania	4	1 560	Argentina	976	24 400	Austria-Ungheria	73	36 500
Gran Bretagna	11	4 290	Brasile	598	14 950	Bulgaria	1	500
Grecia	1	390	Messico	30	750	Francia	185	92 500
Malta	13	5 070	Stati Uniti	719	17 975	Germania	3	1 500
Montenegro	1	390				Gran Bretagna	357	178 500
Romania	1	390	1909 (Val. 25)	8 828	220 575	Grecia	3	1 500
Svizzera	2	780	1908 (» 25)	14 572	364 300	Malta	2	1 000
Turchia europea	28	10 920	1907 (» 26)	6 619	172 094	Romania	14	7 000
Persia	1	390	1906 (» 24)	8 669	208 056			
			1905 (» 30)	15 015	450 450			

ANALISI DEL COMMERCIO SPECIALE DI ESPORTAZIONE.

PAESI DI DESTINAZIONE			PAESI DI DESTINAZIONE			PAESI DI DESTINAZIONE		
QUANTITÀ	VALORE		QUANTITÀ	VALORE		QUANTITÀ	VALORE	
Quintali	Lire		Quintali	Lire		Quintali	Lire	
Serbia	8	4 000	Cina	1	610	Germania	2	2 400
Spagna	3	1 500	Hong-Kong	1	610	Gran Bretagna	47	56 400
Svizzera	48	24 000	India britannica e Ceylon	291	177 510	Malta	1	1 200
Turchia europea	3	1 500	Indie orientali olandesi	3	1 830	Romania	9	10 800
Cina	1	500	Turchia asiatica	9	5 490	Serbia	11	13 200
India britannica e Ceylon	23	11 500	Federazione australiana	9	5 490	Svizzera	2	2 400
Indie orientali olandesi	68	34 000	Africa spagnola	6	3 660	Turchia europea	7	8 400
Persia	1	500	Egitto	179	109 100	India britannica e Ceylon	2	2 400
Africa spagnola	50	25 000	Eritrea	3	1 830	Africa merid. britannica	5	6 000
Egitto	59	29 500	Tripolitania	3	1 830	Egitto	42	50 400
Tunisia	1	500	Tunisia	76	46 360	Tunisia	1	1 200
America centrale	11	5 500	America centrale	19	11 590	Altre contrade d'Africa	1	1 200
Argentina	321	160 500	Argentina	1 032	629 520	America centrale	2	2 400
Brasile	32	16 000	Brasile	39	23 790	Argentina	34	40 800
Chili	66	33 000	Chili	38	23 180	Brasile	1	1 200
Cuba	1	500	Cuba	73	44 530	Chili	3	3 600
Messico	2	1 000	Messico	34	20 740	Stati Uniti	242	290 400
Perù	11	5 500	Perù	10	6 100	Uruguay	3	3 600
Stati Uniti	15	7 500	Stati Uniti	28	17 080			
Uruguay	2	1 000	Uruguay	8	4 880			
Venezuela	1	500						
1909 (Val. 500)	1 365	682 500	1909 (Val. 610)	2 408	1 465 830	1909 (Val. 1 200)	448	537 600
1908 (» 500)	1 503	751 500	1908 (» 610)	2 075	1 265 750	1908 (» 1 200)	577	692 400
1907 (» 500)	1 477	738 500	1907 (» 610)	2 654	1 618 940	1907 (» 1 200)	901	1 081 200
1906 (» 400)	1 291	632 590	1906 (» 610)	2 478	1 486 800	1906 (» 1 400)	907	997 700
1905 (» 450)	1 517	728 160	1905 (» div.)	2 474	1 462 950	1905 (» 1 070)	456	487 920

396. - Passamani di cotone. 126.			397. - Bottoni. 127.			399. - Tessuti misti con lana, in misura in- 128 b). feriore al 50 per cento.		
QUANTITÀ	VALORE		QUANTITÀ	VALORE		QUANTITÀ	VALORE	
Quintali	Lire		Quintali	Lire		Quintali	Lire	
Austria-Ungheria	37	22 570	Serbia	1	540	Austria-Ungheria	1	1 000
Francia	11	6 710	1909 (Val. 540)	1	540	Francia	110	110 000
Germania	14	8 540	1908 (» 540)	—	—	Germania	2	2 000
Gran Bretagna	2	1 220	1907 (» 540)	—	—	Gran Bretagna	19	19 000
Grecia	4	2 440	1906 (» 540)	—	—	Grecia	8	8 000
Malta	6	3 660	1905 (» 540)	—	—	Malta	6	6 000
Portogallo	1	610				Romania	3	3 000
Romania	9	5 490				Serbia	4	4 000
Serbia	16	9 760				Svizzera	41	41 000
Spagna	4	2 440				Turchia europea	11	11 000
Svizzera	10	6 100				Cina	84	84 000
Turchia europea	427	260 470				Hong-Kong	32	32 000

398. Tessuti misti con seta, in misura in- 128 a). feriore al 12 per cento.		
QUANTITÀ	VALORE	
Quintali	Lire	
Austria-Ungheria	1	1 200
Belgio	32	38 400

Segue TAVOLA XV.

ANALISI DEL COMMERCIO SPECIALE DI ESPORTAZIONE.

PAESI DI DESTINAZIONE	QUANTITÀ	VALORE	PAESI DI DESTINAZIONE	QUANTITÀ	VALORE	PAESI DI DESTINAZIONE	QUANTITÀ	VALORE	
	Quintali	Lire		Quintali	Lire		Quintali	Lire	
Federazione australiana	1	1 000	402. - Sacchi, biancheria da letto e da tavola, 129 a). asciugamani e simili.			Romania.	3	3 750	
Africa merid. britannica	89	89 000		Austria-Ungheria.	12	3 960	Serbia.	1	1 250
Egitto	177	177 000		Francia	23	7 590	Spagna.	4	5 000
Eritrea	1	1 000		Germania	17	5 610	Svizzera	29	36 250
Tripolitania	2	2 000		Gran Bretagna.	4	1 320	Turchia europea	9	41 250
Tunisia	17	17 000		Romania.	1	330	Filippine.	3	3 750
America centrale	11	11 000		Serbia.	1	330	Indie orientali olandesi.	2	2 500
Argentina	232	232 000		Spagna.	1	330	Turchia asiatica	1	1 250
Chil.	14	14 000		Svizzera	29	9 570	Africa spagnola	4	5 000
Stati Uniti.	2	2 000		Turchia europea	3	990	Egitto.	9	41 250
				Giappone.	1	330	Eritrea.	2	2 500
1909 (Val. 1 000)	1 129	1 129 000		Turchia asiatica	1	330	Tunisia	18	22 500
1908 (» 1 000)	440	440 000		Africa merid. britannica	2	660	America centrale	27	33 750
1907 (» 1 000)	1 112	1 112 000		Egitto	5	1 650	Argentina	29	36 250
1906 (» 900)	2 309	2 078 100		Eritrea.	5	1 650	Brasile.	27	33 750
1905 (» 870)	953	829 110		Tunisia	2	660	Chil.	100	125 000
				America centrale.	5	1 650	Messico	69	86 250
400. - Tessuti misti con fili d'oro o d'ar-				Argentina	20	6 600	Perù.	5	6 250
128 c)1. gento, o dorati o argentati, in mi-				Chil.	2	660	Stati Uniti.	11	43 750
sura inferiore al 50 per cento.				Colombia.	1	330	Venezuela	1	1 250
	Chilogr.			Perù.	1	330			
Austria-Ungheria.	58	7 420		Stati Uniti.	8	2 640	1909 (Val. 1 250)	414	517 500
Germania	52	7 280		Uruguay	1	330	1908 (» 1 250)	389	486 250
							1907 (» 1 250)	295	368 750
1909 (Val. 140)	105	14 700		1909 (Val. 330)	145	47 850	1906 (» 1 200)	319	382 800
1908 (» 140)	40	5 600	1908 (» 330)	179	59 070	1905 (» 1 100)	196	215 600	
1907 (» 140)	—	—	1907 (» 330)	75	24 750				
1906 (» 140)	69	9 660	1906 (» 320)	95	30 400	404. - Busti e fascotte da donna,			
1905 (» 140)	—	—	1905 (» 290)	222	64 380	129 c).			
						Austria-Ungheria.	1	630	
401. - Tessuti misti con fili di metallo co-			403. - Colli, polsini e camicie, da uomo.			Candia.	1	630	
128 c)2. mune, non dorati né argentati, in			129 d).			Francia	6	3 780	
misura inferiore al 50 per cento.			Austria-Ungheria.	12	15 000	Germania	1	630	
Austria-Ungheria	11	550	Candia.	1	1 250	Grecia	3	1 890	
Stati Uniti.	100	5 000	Francia	18	22 500	Malta	12	7 560	
			Germania	21	26 250	Spagna	1	630	
1909 (Val. 50)	111	5 550	Gran Bretagna.	3	3 750	Svizzera	2	1 260	
1908 (» 50)	270	13 500	Grecia	5	6 250	Turchia europea	62	39 060	
1907 (» 50)	1 102	55 100				Africa spagnola	9	5 670	
1906 (» 50)	—	—				Egitto	5	3 450	
1905 (» 50)	1 270	63 500				America centrale	7	4 440	

ANALISI DEL COMMERCIO SPECIALE DI ESPORTAZIONE.

PAESI DI DESTINAZIONE	QUANTITÀ	VALORE	PAESI DI DESTINAZIONE	QUANTITÀ	VALORE	PAESI DI DESTINAZIONE	QUANTITÀ	VALORE
	Quintali	Lire		Quintali	Lire		Quintali	Lire
Argentina	70	44 100	Stati Uniti	33	11 550	Brasile	23	16 100
Chil.	15	9 450	Uruguay	37	12 950	Chil.	42	29 400
Messico	2	1 260				Colombia	4	2 800
Perù	7	4 410	1909 (Val. 350)	5 886	1 042 600	Cuba	1	700
1909 (Val. 630)	(a) 204	128 520	1908 (» 375)	5 237	1 963 876	Messico	7	4 900
1908 (» 630)	115	72 450	1907 (» 375)	8 215	3 080 625	Perù	14	9 800
1907 (» 630)	166	104 580	1906 (» 375)	8 009	3 003 375	Stati Uniti	29	20 300
1906 (» 670)	184	123 280	1905 (» 360)	9 271	3 337 560	Venezuela	3	2 100
1905 (» 500)	153	76 500				Provviste } bast. naz.	148	103 600
						di bordo } bast. est.		
			406. - Oggetti cuciti di cotone, altri,			1909 (Val. 700)	1 276	898 200
			129 c).			1908 (» 700)	1 339	937 300
405. - Maglie, in oggetti cuciti, esclusi i						1907 (» 700)	1 590	1 113 000
129 c). guanti e le calze.			Austria-Ungheria.	32	22 400	1906 (» 670)	1 472	986 240
			Belgio	64	44 800	1905 (» 660)	1 166	769 560
			Candia	1	700			
			Francia	125	87 500	CATEGORIA VII.		
			Germania	30	21 000	Lana, crino e pelli.		
			Gran Bretagna	10	7 000			
			Grecia	13	9 100	407. Lane naturali o sudicie,		
			Malta	21	14 700	120 a).		
			Paesi Bassi	4	2 800		Quintali	Lire
			Portogallo	163	114 400	Austria-Ungheria.	2 351	658 280
			Romania	8	5 600	Belgio	527	147 560
			Russia	2	1 400	Francia	3 234	905 520
			Serbia	3	2 100	Germania	1 740	487 200
			Spagna	2	1 400	Gran Bretagna	4 386	1 228 080
			Svizzera	122	85 400	Svizzera	1 045	292 600
			Turchia europea	49	34 300	Canadá	160	44 800
			Aden	3	2 100	Stati Uniti	1 234	345 520
			Giappone	2	1 400			
			India britannica e Ceylon	17	11 900	1909 (Val. 280)	14 677	4 109 560
			Turchia asiatica	21	14 700	1908 (» 270)	9 932	2 681 100
			Africa portoghese	29	20 300	1907 (» 300)	13 753	4 125 900
			Africa spagnola	12	8 400	1906 (» 290)	21 858	6 338 820
			Algeria	2	1 400	1905 (» 270)	25 696	6 937 920
			Congo belga	8	5 600			
			Egitto	32	22 400			
			Eritrea	3	2 100			
			Tunisia	17	11 900			
			Zanzibar	51	35 700			
			America centrale	39	27 300			
			Argentina	120	84 000			

(a) Corrispondenti a numero 34,157.

Segue TAVOLA XV.

ANALISI DEL COMMERCIO SPECIALE DI ESPORTAZIONE.

PAESI DI DESTINAZIONE	QUANTITÀ	VALORE	PAESI DI DESTINAZIONE	QUANTITÀ	VALORE	PAESI DI DESTINAZIONE	QUANTITÀ	VALORE
	Quintali	Lire		Quintali	Lire		Quintali	Lire
408. - Lane lavate. 130 a).			411. - Lane cardate, tinte. 130 e)2.			Francia 559 100 620		
Austria-Ungheria	535	251 450	Svizzera	1	580	Germania	208	37 440
Belgio	592	278 240	1909 (Val. 580)	1	580	1909 (Val. 180)	892	100 560
Francia	671	315 370	1908 (» 540)	—	—	1908 (» 170)	348	59 160
Germania	1 131	531 570	1907 (» 600)	2	1 200	1907 (» 180)	339	61 020
Gran Bretagna	524	246 280	1906 (» 570)	—	—	1906 (» 170)	277	47 090
Spagna	28	13 160	1905 (» 550)	—	—	1905 (» 160)	365	58 400
Svizzera	1 111	522 170	412. - Lane pettinate, non tinte. 130 d)1.			415. - Lane meccaniche, tinte. 130 f)2.		
Stati Uniti	27	12 690	Germania	4	2 500	Belgio	123	25 830
1909 (Val. 470)	4 619	2 170 930	Spagna	5	3 200	Francia	108	22 680
1908 (» 450)	3 390	1 525 500	Svizzera	8	5 120	1909 (Val. 210)	231	48 510
1907 (» 500)	5 196	2 598 000	1909 (Val. 640)	17	10 880	1908 (» 200)	10	2 000
1906 (» 480)	8 408	4 035 340	1908 (» 580)	306	177 480	1907 (» 210)	70	14 700
1905 (» 460)	10 804	4 969 840	1907 (» 660)	63	41 530	1906 (» 200)	408	81 600
409. - Lane tinte. 130 b).			1906 (» 640)	67	42 880	1905 (» 190)	153	29 070
1909 (Val. 490)	—	—	1905 (» 610)	50	30 500	416. - Cascami di lana. 131).		
1908 (» 450)	—	—	413. - Lane pettinate, tinte. 130 d)2.			Austria-Ungheria	74	19 980
1907 (» 500)	—	—	1909 (Val. 680)	—	—	Belgio	1 193	322 110
1906 (» 480)	9	4 320	1908 (» 620)	—	—	Francia	960	259 200
1905 (» 460)	—	—	1907 (» 700)	—	—	Germania	1 240	334 800
410. - Lane cardate, non tinte. 130 c)1.			1906 (» 680)	—	—	Gran Bretagna	648	174 960
Svizzera	2	1 080	1905 (» 650)	2	1 300	Spagna	20	5 400
1909 (Val. 540)	2	1 080	414. - Lane meccaniche, non tinte. 130 e).			Svizzera	563	152 010
1908 (» 500)	9	4 500	Austria-Ungheria	64	11 520	Stati Uniti	369	99 630
1907 (» 560)	—	—	Belgio	61	10 980	1909 (Val. 270)	5 067	1 368 090
1906 (» 530)	114	60 420	415. - Lane meccaniche, tinte. 130 f)2.			1908 (» 250)	3 639	909 750
1905 (» 510)	—	—	Francia	559	100 620	1907 (» 280)	5 129	1 436 120
			Germania	208	37 440	1906 (» 270)	3 787	1 022 490
			1909 (Val. 180)	892	100 560	1905 (» 250)	5 809	1 452 250
			1908 (» 170)	348	59 160			
			1907 (» 180)	339	61 020			
			1906 (» 170)	277	47 090			
			1905 (» 160)	365	58 400			

Segue TAVOLA XV.

ANALISI DEL COMMERCIO SPECIALE DI ESPORTAZIONE.

PAESI DI DESTINAZIONE	QUANTITÀ	VALORE	PAESI DI DESTINAZIONE	QUANTITÀ	VALORE	PAESI DI DESTINAZIONE	QUANTITÀ	VALORE
	Quintali	Lire		Quintali	Lire		Quintali	Lire
417. - Borra di lana. 131).			419. - Crino tinto. 132 b).			421. - Setole greggie. 133 bis a).		
Austria-Ungheria.	31	2 945	Austria-Ungheria.	26	10 400	Francia.	3	300
Belgio	341	32 395	Francia	6	2 400	Germania.	62	6 200
Francia	51	4 845	Germania	57	22 800	Svizzera	34	3 400
Germania	141	13 395	Gran Bretagna	8	3 200	1909 (Val. 100)	99	9 900
Gran Bretagna	248	23 560	Svizzera	10	4 000	1908 (» 200)	49	9 800
Svizzera	9	855	1909 (Val. 400)	107	12 800	1907 (» 200)	329	65 800
Algeria.	250	23 750	1908 (» 320)	69	22 080	1906 (» 200)	—	—
Stati Uniti.	125	11 875	1907 (» 370)	5	1 850	1905 (» *)	*	*
1909 (Val. 95)	1 196	113 620	1906 (» 340)	6	2 040			
1908 (» 90)	674	60 660	1905 (» 330)	33	12 540	422. - Setole, pulite e legate in mazzi o di- 133 bis b). sposte in pacchetti.		
1907 (» 95)	1 744	165 680				Germania.	2	1 000
1906 (» 90)	525	47 250	420. - Crino arricciato. 132 c).			Svizzera	14	7 000
1905 (» 85)	359	30 515	Austria-Ungheria.	30	9 900	1909 (Val. 500)	16	8 000
			Francia	805	265 650	1908 (» 400)	11	4 400
418. - Crino greggio. 132 a).			Germania	229	75 570	1907 (» 400)	34	13 600
Austria-Ungheria.	466	209 700	Gran Bretagna	54	17 820	1906 (» 400)	9	3 600
Belgio	440	198 000	Malta.	1	330	1905 (» *)	*	*
Francia	1 020	459 000	Norvegia	1	330	423. - Pelo greggio. 133 a).		
Germania	2 111	949 950	Paesi Bassi	17	5 610	Austria-Ungheria.	110	6 600
Gran Bretagna	242	108 900	Portogallo	1	330	Belgio	45	2 700
Grecia.	4	1 800	Russia	1	330	Danimarca	51	3 060
Malta	8	3 600	Spagna.	17	5 610	Francia	1 751	105 060
Paesi Bassi	126	56 700	Svizzera	195	64 350	Germania	184	11 040
Romania.	1	450	Algeria.	3	990	Gran Bretagna.	1 009	60 540
Svizzera	357	160 650	Egitto	1	330	Svizzera	121	7 260
Cina	2	900	Tunisia	4	1 320	Stati Uniti.	20	1 200
Algeria	2	900	Argentina	12	3 960	1909 (Val. 60)	3 291	197 460
Egitto	4	1 800	Chili	2	660	1908 (» 50)	2 548	127 400
Argentina	264	118 800	Stati Uniti.	3	990	1907 (» 50)	4 367	218 350
Stati Uniti.	1 840	828 000	1909 (Val. 330)	1 376	454 080	1906 (» 50)	6 480	324 000
1909 (Val. 450)	6 887	3 090 150	1908 (» 300)	1 361	408 300	1905 (» 60)	8 091	485 460
1908 (» 400)	8 344	3 337 600	1907 (» 350)	382	308 700			
1907 (» 550)	6 601	3 630 550	1006 (» 350)	985	344 750			
1906 (» 520)	10 695	5 561 400	1905 (» 350)	857	299 850			
1905 (» 500)	8 427	4 213 500						

Segue TAVOLA XV.

ANALISI DEL COMMERCIO SPECIALE DI ESPORTAZIONE.

PAESI DI DESTINAZIONE	QUANTITÀ	VALORE	PAESI DI DESTINAZIONE	QUANTITÀ	VALORE	PAESI DI DESTINAZIONE	QUANTITÀ	VALORE
	Quintali	Lire		Quintali	Lire		Quintali	Lire
424. - Pelo tinto. 133 b).			426-b. - Filati di lana, cardata, semplici, im- 134 b)2. bianchiti, di più di 10,000 metri per Kg.			428-b. - Filati di lana, cardata, ritorti, greggi, 135. di più di 10,000 m. per Kg.		
1909 (Val. 120)	—	—	1909 (Val. 660)	—	—	Argentina	26	17 160
1908 (» 110)	36	3 960	1908 (» 620)	—	—	1909 (Val. 660)	26	17 160
1907 (» 110)	28	3 080	1907 (» 690)	—	—	1908 (» 620)	—	—
1906 (» 110)	—	—	1906 (» 660)	—	—	1907 (» 690)	—	—
1905 (» 120)	—	—	1905 (» 625)	—	—	1906 (» 660)	—	—
						1905 (» 625)	4	2 500
425-a. - Filati di lana cardata, semplici, 134 a)1. greggi, fino a 10,000 m. per Kg.			427-a. - Filati di lana, cardata, semplici, 134 c)1. tinti, fino a 10,000 m. per Kg.			429-a. - Filati di lana, cardata, ritorti, im- 135. bianchiti, fino a 10,000 m. per Kg.		
Grecia	3	1 380	Francia	3	1 530	Argentina	89	49 840
Turchia europea	3	1 380	India britannica e Ceylon	2	1 020	1909 (Val. 560)	89	49 840
Argentina	103	47 380	Argentina	20	10 200	1908 (» 520)	—	—
Chili	1	460	Chili	25	12 750	1907 (» 580)	—	—
1909 (Val. 460)	110	50 600	1909 (Val. 510)	50	25 500	1906 (» 555)	—	—
1908 (» 430)	9	3 870	1908 (» 480)	31	14 850	1905 (» 505)	—	—
1907 (» 480)	375	180 000	1907 (» 530)	173	94 340			
1906 (» 460)	263	120 980	1906 (» 510)	260	132 600			
1905 (» 420)	347	145 740	1905 (» 470)	200	94 000			
425-b. - Filati di lana cardata, semplici, greg- 134 a)2. gi, di più di 10,000 m. per Kg.			427-b. - Filati di lana, cardata, semplici, tinti, 134 c)2. di più di 10,000 m. per Kg.			429-b. - Filati di lana, cardata, ritorti, im- 135. bianchiti, di più di 10,000 metri per Kg.		
1909 (Val. 610)	—	—	1909 (Val. 650)	—	—	1909 (Val. 750)	—	—
1908 (» 570)	141	80 370	1908 (» 610)	—	—	1908 (» 690)	—	—
1907 (» 630)	7	4 410	1907 (» 680)	—	—	1907 (» 760)	—	—
1906 (» 600)	16	9 600	1906 (» 650)	69	44 850	1906 (» 725)	—	—
1905 (» 570)	41	28 370	1905 (» 620)	32	19 840	1905 (» 685)	—	—
426-a. - Filati di lana cardata, semplici, im- 134 b)1. bianchiti, fino a 10,000 m. per Kg.			428-a. - Filati di lana, cardata, ritorti, greggi, 135. fino a 10,000 m. per Kg.			430-a. - Filati di lana cardata, ritorti, tinti, 135. fino a 10,000 m. per Kg.		
1909 (Val. 510)	—	—	Argentina	13	6 630	Turchia europea	6	3 360
1908 (» 480)	50	24 000	1909 (Val. 510)	13	6 630	Chili	18	10 080
1907 (» 530)	—	—	1908 (» 480)	—	—	1909 (Val. 560)	24	13 440
1906 (» 505)	—	—	1907 (» 530)	49	25 970	1908 (» 520)	111	57 720
1905 (» 460)	—	—	1906 (» 505)	—	—	1907 (» 580)	82	47 560
			1905 (» 460)	294	135 240	1906 (» 560)	33	18 480
						1905 (» 515)	183	94 215

Segue TAVOLA XV.

ANALISI DEL COMMERCIO SPECIALE DI ESPORTAZIONE.

PAESI DI DESTINAZIONE	QUANTITÀ	VALORE	PAESI DI DESTINAZIONE	QUANTITÀ	VALORE	PAESI DI DESTINAZIONE	QUANTITÀ	VALORE
	Quintali	Lire		Quintali	Lire		Quintali	Lire
430-b. - Filati di lana cardata, ritorti, tinti, 135. di più di 10,000 m. per Kg.			Svizzera	3	2 580	434-a. - Filati di lana pettinata, ritorti, greggi, 137. fino a 50,000 m. per Kg.		
1909 (Val. 740)	—	—	Turchia europea	1	860	Francia	1	820
1908 (» 680)	—	—	1909 (Val. 860)	6	5 160	Malta	18	14 760
1907 (» 750)	—	—	1908 (» 790)	—	—	Argentina	2	1 640
1906 (» 715)	20	14 300	1907 (» 870)	2	1 740	1909 (Val. 830)	21	17 220
1905 (» 680)	—	—	1906 (» 825)	194	160 050	1908 (» 790)	—	—
			1905 (» 770)	57	43 890	1907 (» 870)	211	183 570
			432-b. - Filati di lana pettinata, semplici, 136 b)2. imbianchiti, di più di 50,000 m. per Kg.			1906 (» 825)	114	94 050
431-a. - Filati di lana, pettinata, semplici, 136 a)1. greggi, fino a 50,000 m. per Kg.			Austria-Ungheria. . . .	2	2 000	1905 (» 770)	—	—
Bulgaria	3	2 370	1909 (Val. 1 000)	2	2 000	434-b. - Filati di lana pettinata, ritorti, greggi, 137. di più di 50,000 m. per Kg.		
Francia	2	1 580	1908 (» 960)	—	—	1909 (Val. 980)	—	—
Argentina	1 044	824 760	1907 (» 1 055)	7	7 335	1908 (» 960)	—	—
Brasile.	11	8 690	1906 (» 1 010)	—	—	1907 (» 1 055)	—	—
1909 (Val. 790)	1 060	837 400	1905 (» 955)	—	—	1906 (» 1 010)	—	—
1908 (» 720)	1 291	929 520	433-a. - Filati di lana pettinata, semplici, 136 c)1. tinti, fino a 50,000 m. per Kg.			1905 (» 955)	—	—
1907 (» 790)	232	222 780	Germania	1	840	435-a. - Filati di lana pettinata, ritorti, imbianchiti, fino a 50,000 m. per Kg.		
1906 (» 750)	647	485 250	Turchia europea	18	15 120	Argentina	5	4 450
1905 (» 700)	759	531 300	America centrale	6	5 040	1909 (Val. 890)	5	4 450
431-b. - Filati di lana pettinata, semplici, 136 a)2. greggi, di più di 50,000 m. per Kg.			Argentina	5	4 200	1908 (» 860)	—	—
1909 (Val. 930)	—	—	1909 (Val. 840)	30	25 200	1907 (» 955)	—	—
1908 (» 870)	—	—	1908 (» 770)	246	189 420	1906 (» 910)	40	36 400
1907 (» 960)	326	312 960	1907 (» 840)	723	611 520	1905 (» 845)	—	—
1906 (» 920)	242	222 640	1906 (» 800)	1 461	1 168 800	435-b. - Filati di lana pettinata, ritorti, imbianchiti, di più di 50,000 m. per Kg.		
1905 (» 870)	8	6 960	1905 (» 750)	853	643 500	1909 (Val. 1 050)	—	—
432-a. - Filati di lana pettinata, semplici, 136 b)1. imbianchiti, fino a 50,000 metri per Kg.			433-b. - Filati di lana pettinata, semplici, 136 c)2. tinti, di più di 50,000 m. per Kg.			1908 (» 1 060)	—	—
Austria-Ungheria. . . .	1	860	1909 (Val. 980)	—	—	1907 (» 1 160)	—	—
Gran Bretagna	1	860	1908 (» 930)	—	—	1906 (» 1 140)	—	—
			1907 (» 1 010)	—	—	1905 (» 1 050)	—	—
			1906 (» 970)	—	—			
			1905 (» 920)	23	21 160			

Segue TAVOLA XV.

ANALISI DEL COMMERCIO SPECIALE DI ESPORTAZIONE.

PAESI DI DESTINAZIONE	QUANTITÀ	VALORE	PAESI DI DESTINAZIONE	QUANTITÀ	VALORE	PAESI DI DESTINAZIONE	QUANTITÀ	VALORE
	Quintali	Lire		Quintali	Lire		Quintali	Lire
436-a. - Filati di lana pettinata, ritorti, tinti, fino a 50,000 m. per Kg.								
Grecia	7	6 090	Turchia asiatica	25	26 500	Marocco	1	980
Turchia europea	32	27 840	Africa merid. britannica	2	2 120	Somalia italiana	3	2 940
Egitto	5	4 350	Africa spagnola	6	6 360	Tunisia	5	4 900
Argentina	80	69 600	Egitto	104	110 240	Altre Contrade d'Africa	31	30 380
Brasile	215	187 050	Eritrea	111	117 660	America centrale	109	106 820
Messico	13	11 310	America centrale	1	1 060	Antille britanniche	2	1 960
			Argentina	13	13 780	Argentina	780	764 400
1909 (Val. 870)	352	306 240	Brasile	45	47 700	Brasile	140	137 200
1908 (» 830)	524	434 920	Chill	47	49 820	Chill	525	514 500
1907 (» 925)	1 193	1 103 525	Messico	5	5 300	Colombia	15	14 700
1906 (» 880)	971	854 480	Perù	27	28 620	Equatore	172	168 560
1905 (» 825)	641	528 825				Haiti e S. Domingo	7	6 860
			1909 (Val. 1 060)	1 155	1 224 300	Messico	27	26 460
			1908 (» 870)	397	345 390	Perù	25	24 500
			1907 (» 960)	812	779 520	Stati Uniti	73	71 540
			1906 (» 920)	1 711	1 574 120	Uruguay	10	9 800
			1905 (» 870)	1 974	1 717 380			
436-b. - Filati di lana pettinata, ritorti, tinti, di più di 50,000 m. per Kg.			437-b. - Tessuti di lana scardassata, pesanti 138 a)2. più di 300, ma non più di 500 gr. per m².			1909 (Val. 980)		
1909 (Val. 1 030)	—	—	Austria-Ungheria	13	12 740	1908 (» 790)	2 424	1 914 960
1908 (» 1 010)	6	6 060	Belgio	3	2 940	1907 (» 870)	4 074	3 544 380
1907 (» 1 110)	34	37 740	Francia	108	105 840	1906 (» 840)	1 875	1 575 000
1906 (» 1 605)	—	—	Germania	34	33 320	1905 (» 800)	4 931	3 944 800
1905 (» 1 010)	126	127 260	Gran Bretagna	121	118 580			
			Grecia	2	1 960	437-c. - Tessuti di lana scardassata, pesanti 138 a)3. più di 500 gr. per m².		
437-a. - Tessuti di lana scardassata, pesanti 138 a)1. 300 gr. e meno per m².			Malta	26	25 480	Austria-Ungheria	18	16 020
Austria-Ungheria	17	18 020	Romania	31	30 380	Francia	590	525 100
Francia	7	7 420	Russia	12	11 760	Germania	9	8 010
Germania	1	1 060	Svizzera	43	42 140	Gran Bretagna	136	121 040
Grecia	1	1 060	Turchia europea	265	259 700	Grecia	3	2 670
Malta	7	7 420	Cina	65	63 700	Malta	23	20 470
Montenegro	1	1 060	India britannica e Ceylon	75	73 500	Romania	3	2 670
Romania	3	3 180	Indie orientali olandesi	7	6 860	Svizzera	51	45 390
Russia	26	27 560	Turchia asiatica	29	28 420	Turchia europea	49	43 610
Svezia	3	3 180	Federazione australiana	15	14 700	India britannica e Ceylon	583	518 870
Turchia europea	64	67 840	Africa merid. britannica	45	44 100	Samos	7	6 230
Cina	467	495 020	Africa portoghese	1	980	Turchia asiatica	54	48 060
Hong-Kong	49	51 940	Africa spagnola	38	37 240	Africa merid. britannica	156	138 840
India britannica e Ceylon	5	5 300	Algeria	1	980	Egitto	176	156 640
Indie orientali olandesi	118	125 080	Egitto	440	431 200	Eritrea	4	3 560
			Eritrea	2	1 960	Tripolitania	1	890
						Argentina	317	282 130

Segue TAVOLA XV.

ANALISI DEL COMMERCIO SPECIALE DI ESPORTAZIONE.

PAESI DI DESTINAZIONE	QUANTITÀ	VALORE	PAESI DI DESTINAZIONE	QUANTITÀ	VALORE	PAESI DI DESTINAZIONE	QUANTITÀ	VALORE
	Quintali	Lire		Quintali	Lire		Quintali	Lire
440-b. - Tessuti di lana pettinata, rasati, non 138 b). frollati, pesanti più di 200, ma non più di 500 gr. per m².			443. - Cigne di trasmissione, di pelo di cam- 138 b). mello.			444-c. - Tessuti stampati di lana cardata, pe- 138 a). santi più di 500 gr. per m².		
Candia	2	2 500	Francia	77	46 200	Austria-Ungheria	6	4 990
Turchia europea	1	1 250	Germania	2	1 200			
			Gran Bretagna	3	1 800	1909 (Val. 830)	6	4 980
1909 (Val. 1 250)	3	3 750	Spagna	7	4 200	1908 (» 840)	31	65 610
1908 (» 1 040)	—	—	India britannica e Ceylon.	2	1 200	1907 (» 890)	—	—
1907 (» 1 150)	4	4 600	Egitto	12	7 200	1906 (» 710)	—	—
1906 (» 1 100)	—	—	Argentina	1	600	1905 (» 680)	—	—
1905 (» 990)	—	—	Stati Uniti	1	600			
441. - Stoffe per mobili, pesanti più di 500 138 b). gr. per m².			1909 (Val. 600)	(a) 105	63 000	445-a. - Tessuti stampati di lana pettinata, 138 c). pesanti 200 gr. e meno per m².		
1908 (» 900)	—	—	1908 (» 800)	108	86 400	Africa spagnola	2	3 000
1907 (» 940)	9	8 460	1907 (» 820)	60	49 200	Argentina	15	22 500
1906 (» 900)	—	—	1906 (» 820)	106	86 920			
1905 (» 860)	—	—	1905 (» 800)	116	92 800	1909 (Val. 1 500)	17	25 500
			444-a. - Tessuti stampati di lana cardata, pe- 138 c). santi 300 gr. e meno per m².			1908 (» 1 460)	25	36 500
442-a. - Tessuti per presse, di lana o di pelo 138 a-b). di cammello, pesanti più di 1000 gr. per m².			1909 (Val. 1 050)	—	—	1907 (» 1 550)	21	32 550
1909 (Val. 950)	—	—	1908 (» 1 000)	—	—	1906 (» 1 500)	27	40 500
1908 (» 940)	—	—	1907 (» 1 110)	—	—	1905 (» 1 350)	—	—
1907 (» 980)	—	—	1906 (» 1 070)	—	—	445-b. - Tessuti stampati di lana pettinata, 138 c). pesanti più di 200 fino a 500 gr. per m².		
1906 (» *)	*	*	1905 (» 1 020)	—	—	Francia	1	1 250
1905 (» *)	*	*	444-b. - Tessuti stampati di lana cardata, pe- 138 c). santi più di 300 fino a 500 gr. per m².			Svizzera	1	1 250
442-b. - Tessuti per presse, di peli grossolani 138 a). pesanti più di 1600 gr. per m².			1909 (Val. 950)	—	—			
1909 (Val. 870)	—	—	1908 (» 920)	8	7 360	1909 (Val. 1 250)	2	2 500
1908 (» 850)	—	—	1907 (» 1 020)	26	26 520	1908 (» 1 200)	—	—
1907 (» 880)	—	—	1906 (» 990)	1	990	1907 (» 1 300)	6	7 800
1906 (» *)	*	*	1905 (» 950)	—	—	1906 (» 1 250)	—	—
1905 (» *)	*	*				1905 (» 1 140)	2	2 280

(a) Compresi quintali 39 riesportati a scarico di temporanea importazione di filati di pelo di cammello.

ANALISI DEL COMMERCIO SPECIALE DI ESPORTAZIONE.

PAESI DI DESTINAZIONE	QUANTITÀ	VALORE	PAESI DI DESTINAZIONE	QUANTITÀ	VALORE	PAESI DI DESTINAZIONE	QUANTITÀ	VALORE
	Quintali	Lire		Quintali	Lire		Quintali	Lire
445-c. - Tessuti stampati di lana pettinata, 138 c). pesanti più di 500 gr. per m ² .			449. - Feltri, di grossezza superiore a 3 mm. 139 b).			America centrale.	3	3 900
1909 (Val. 1 100)	—	—	Austria-Ungheria.	52	59 280	Argentina	44	57 200
1908 (» 1 060)	10	10 600	Belgio	6	6 840	Chill.	119	154 700
1907 (» 1 140)	10	11 400	Francia	2	2 280	Cuba	1	1 300
1906 (» 1 110)	—	—	Germania	2	2 280	Messico.	2	2 600
1905 (» 1 020)	—	—	Gran Bretagna.	30	34 200	Stati Uniti.	1	1 300
			Grecia	8	9 120	Uruguay.	2	2 600
446. - Tessuti di lana, broccati. 138 d).			Romania	1	1 140	1909 (Val. 1 300)	1 154	1 500 200
Argentina	1	1 250	Spagna.	1	1 140	1908 (» 1 300)	397	516 109
1909 (Val. 1 250)	1	1 250	Svizzera	41	46 740	1907 (» 1 350)	265	357 750
1908 (» 1 200)	6	7 200	Turchia europea	15	17 100	1906 (» *)	*	*
1907 (» 1 300)	—	—	Egitto	9	10 260	1905 (» *)	*	*
1906 (» 1 275)	—	—	Tunisia	2	2 280			
1905 (» 1 200)	*	*	Argentina	6	6 840	451-a. - Feltri, altri, non stampati, pesanti 139 a). 300 gr. e meno per m ² .		
			Chill.	4	4 560	Austria-Ungheria.	30	30 000
447. - Tessuti di lana, ricamati a catenella, 138 e)1.			Perù.	6	6 840	Argentina	2	2 000
Perù.	1	1 300	Stati Uniti.	75	85 500	1909 (Val. 1 000)	32	32 000
1909 (Val. 1 300)	1	1 300				1908 (» 1 000)	2	2 000
1908 (» 1 200)	—	—	1909 (Val. 1 140)	260	296 400	1907 (» 1 040)	3	3 120
1907 (» 1 250)	1	1 250	1908 (» 1 140)	970	1 105 800	1906 (» 1 150)	—	—
1906 (» 1 250)	—	—	1907 (» 1 180)	709	836 620	1905 (» *)	*	*
1905 (» 1 250)	6	7 500	1906 (» 1 150)	54	62 100			
			1905 (» 1 050)	473	496 650	451-b. - Feltri, altri, non stampati, pesanti 139 a). più di 300, ma non più di 500 gr. per m ² .		
448. - Tessuti di lana, ricamati a punto pas- 138 e)2. sato.			450. - Feltri per cappelli. 139.			Belgio	5	4 750
Svizzera	1	1 600	Austria-Ungheria.	312	405 600	Germania	1	950
1909 (Val. 1 600)	1	1 600	Belgio	130	169 000	Gran Bretagna	1	950
1908 (» 1 500)	—	—	Germania	17	22 100	Svizzera	7	6 650
1907 (» 1 600)	35	56 000	Gran Bretagna.	93	120 900	1909 (Val. 950)	14	13 300
1906 (» 1 600)	—	—	Grecia	6	7 800	1908 (» 950)	6	5 700
1905 (» 1 600)	—	—	Romania.	100	130 000	1907 (» 980)	—	—
			Serbia	83	107 900	1906 (» 900)	—	—
			Svizzera	205	266 500	1905 (» *)	*	*
			Turchia europea	10	13 000			
			India britannica e Ceylon.	1	1 300			
			Africa spagnola	8	10 400			
			Egitto	17	22 100			

Segue TAVOLA XV.

ANALISI DEL COMMERCIO SPECIALE DI ESPORTAZIONE.

PAESI DI DESTINAZIONE	QUANTITÀ	VALORE	PAESI DI DESTINAZIONE	QUANTITÀ	VALORE	PAESI DI DESTINAZIONE	QUANTITÀ	VALORE
	Quintali	Lire		Quintali	Lire		Quintali	Lire
451-c. - Feltri, altri, non stampati, pesanti 139 a). più di 500 gr. per m ² .			455. - Tessuti di crino, di qualsiasi altra 141 b) sorta.			Stati Uniti	7	3 780
Svizzera	3	2 700	Francia	3	2 400	Provviste di bordo { bast. naz.	54	29 160
1909 (Val. 900)	8	2 700	Germania	34	27 200	{ bast. est.	244	131 760
1908 (» 900)	25	22 500	1909 (Val. 800)	37	29 600	1909 (Val. 540)	1 101	594 540
1907 (» 930)	57	53 010	1908 (» 800)	21	16 800	1908 (» 500)	336	168 000
1906 (» 900)	680	612 000	1907 (» 800)	38	30 400	1907 (» 530)	1 670	885 100
1905 (» 800)	440	352 000	1906 (» 800)	8	6 400	1906 (» 500)	817	408 500
			1905 (» 780)	27	21 060	1905 (» 470)	950	446 500
452. - Feltri, altri, stampati. 139 a).			456. - Coperte di pelo, con catena di lino o 142 a). di cotone, non tinte.			458. - Tappeti da pavimento, di lana o di 143. borra di lana.		
1909 (Val. 1 100)	—	—	Germania	1	320	Austria-Ungheria	3	1 200
1908 (» 1 100)	4	4 400	Provviste di bordo { bast. naz.	—	—	Francia	11	4 400
1907 (» 1 130)	—	—	{ bast. est.	8	2 560	Germania	4	1 600
1906 (» *)	*	*	1909 (Val. 320)	9	2 880	Gran Bretagna	10	4 000
1905 (» *)	*	*	1908 (» 300)	—	—	Svizzera	6	2 400
			1907 (» 300)	17	5 100	Turchia europea	1	400
453. - Lavori grossolani di crino. 140.			1906 (» 300)	745	223 500	Turchia asiatica	1	400
Svizzera	2	920	1905 (» 280)	506	141 680	Egitto	5	2 000
India britannica e Ceylon	9	4 140	457. - Coperte di lana e di borra di lana. 142 b).			America centrale	3	1 200
1909 (Val. 460)	11	5 060	Austria-Ungheria	2	1 080	Argentina	10	4 000
1908 (» 460)	80	36 800	Belgio	1	540	Stati Uniti	8	3 200
1907 (» 460)	344	158 240	Francia	19	10 260	Uruguay	1	400
1906 (» 460)	167	76 820	Germania	2	1 080	Provviste di bordo { bast. naz.	2	800
1905 (» 440)	66	29 040	Gran Bretagna	35	18 900	{ bast. est.	3	1 200
			Svizzera	25	13 500	1909 (Val. 400)	68	27 200
454. - Tessuti di crino, per stacci. 141 a).			Turchia europea	65	35 100	1908 (» 530)	62	32 860
Malta	1	1 000	Hong-Kong	617	383 180	1907 (» 560)	77	43 120
Eritrea	1	1 000	India britannica e Ceylon	1	540	1906 (» 540)	121	65 340
1909 (Val. 1 000)	2	2 000	Turchia asiatica	15	8 100	1905 (» div.)	110	57 400
1908 (» 1 000)	5	5 000	Egitto	6	3 240	459. - Calze e guanti, a maglia, tagliati. 144 a)1.		
1907 (» 1 000)	—	—	Argentina	2	1 080	Turchia europea	20	30 000
1906 (» 1 000)	1	1 000	Brasile	6	3 240	Egitto	23	34 500
1905 (» 970)	—	—				1909 (Val. 1 500)	43	64 500
						1908 (» 1 500)	2	3 000
						1907 (» 1 550)	2	3 100
						1906 (» 1 500)	25	37 500
						1905 (» *)	*	*

ANALISI DEL COMMERCIO SPECIALE DI ESPORTAZIONE.

PAESI DI DESTINAZIONE	QUANTITÀ	VALORE	PAESI DI DESTINAZIONE	QUANTITÀ	VALORE	PAESI DI DESTINAZIONE	QUANTITÀ	VALORE
	Quintali	Lire		Quintali	Lire		Quintali	Lire
460. - Calze e guanti, a maglia, foggiate. 144 a)2.			462. - Maglie, altre, foggiate. 144 b)2.			465. - Galloni e nastri. 146.		
Austria-Ungheria.	1	1 800	Austria-Ungheria.	2	2 800	Argentina	6	7 500
Bulgaria	1	1 800	Francia	1	1 400	Brasile.	1	1 250
Germania	1	1 800	Germania	1	1 400	1903 (Val. 1 250)	7	8 750
Romania.	2	3 600	Malta	2	2 800	1908 (» 1 250)	39	48 750
Svizzera.	1	1 800	Serbia	1	1 400	1907 (» 1 250)	12	15 000
Turchia europea	28	50 400	Svizzera	1	1 400	1906 (» 1 250)	30	37 500
Turchia asiatica	1	1 800	Turchia europea	465	651 000	1905 (» 1 230)	21	25 830
Egitto.	6	10 800	Turchia asiatica	3	4 200			
Argentina	1	1 800	Egitto	79	110 600	466. - Passamani. 147.		
Stati Uniti.	1	1 800	Argentina	13	18 200	Austria-Ungheria.	15	22 500
Uruguay.	3	5 400	Chili.	10	14 000	Bulgaria	2	3 000
			Messico	6	8 400	Francia	18	27 000
1909 (Val. 1 800)	46	82 800	Perù.	2	2 800	Germania	11	16 500
1908 (» 1 800)	17	30 600	Stati Uniti	1	1 400	Gran Bretagna	1	1 500
1907 (» 1 850)	19	35 150				Grecia	1	1 500
1906 (» 1 800)	28	50 400	1903 (Val. 1 400)	587	821 800	Romania.	1	1 500
1905 (» *)	*	*	1908 (» 1 400)	100	140 000	Serbia	7	10 500
			1907 (» 1 450)	95	137 750	Turchia europea	325	487 500
			1906 (» 1 400)	141	197 400	Cina.	17	25 500
			1905 (» 1 300)	418	543 400	Giappone.	20	30 000
						Hong-Kong.	116	174 000
461. - Maglie, altre, semplici. 144 b)1.			463. - Pizzi di lana. 145.			India britannica e Ceylon	191	286 500
Svizzera	4	4 200	Stati Uniti.	70	2 800	Turchia asiatica	2	3 000
Turchia europea	117	122 850				Africa spagnola	2	3 000
Cipro	1	1 050	1909 (Val. 40)	70	2 800	Egitto	103	154 500
Egitto	53	55 650	1908 (» 40)	141	5 640	Tunisia	6	9 000
America centrale	1	1 050	1907 (» 40)	—	—	Argentina	242	363 000
Argentina	10	10 500	1906 (» 40)	—	—	Brasile.	4	6 000
Chili.	14	14 700	1905 (» 37)	—	—	Chili.	6	9 000
Perù.	1	1 050				Messico	61	91 500
Uruguay.	11	11 550	464. - Tulli di lana. 145.			Stati Uniti.	1	1 500
			1909 (Val. 38)	—	—	Uruguay.	3	4 500
1909 (Val. 1 050)	212	222 600	1908 (» 38)	125	4 750			
1908 (» 1 050)	278	291 900	1907 (» 38)	—	—	1909 (Val. 1 500)	1 155	1 732 500
1907 (» 1 100)	185	181 500	1906 (» 38)	—	—	1908 (» 1 500)	612	918 000
1906 (» 1 060)	321	340 260	1905 (» 37)	—	—	1907 (» 1 500)	1 106	1 659 000
1905 (» 960)	452	433 920				1906 (» 1 500)	766	1 149 000
						1905 (» 1 400)	535	749 000

Segue TAVOLA XV.

ANALISI DEL COMMERCIO SPECIALE DI ESPORTAZIONE.

PAESI DI DESTINAZIONE	QUANTITÀ	VALORE	PAESI DI DESTINAZIONE	QUANTITÀ	VALORE	PAESI DI DESTINAZIONE	QUANTITÀ	VALORE
	Quintali	Lire		Quintali	Lire		Quintali	Lire
467. - Bottoni. 148.			India britannica e Ceylon	12	13 800	Giappone	5	9 500
Argentina	2	1 680	Indie orientali olandesi.	4	1 150	Indie orientali olandesi.	2	3 800
1909 (Val. 840)	2	1 680	Turchia asiatica	9	10 350	Turchia asiatica	16	30 400
1908 (» 840)	—	—	Egitto	842	988 300	Algeria	4	7 600
1907 (» 840)	3	2 520	Eritrea	4	4 600	Egitto	15	28 500
1906 (» 840)	—	—	Tripolitania	4	4 600	Eritrea	17	32 300
1905 (» 835)	—	—	Tunisia	8	9 200	Tripolitania	4	7 600
			Altre contrade d'Africa	2	2 300	Tunisia	13	24 700
468. - Tessuti misti con fili d'oro o d'argento, 149 a). o dorati o argentati, in misura inferiore al 50 per cento.			Argentina	76	87 400	America centrale	1	1 900
Austria-Ungheria	24	3 600	Brasile	6	6 900	Argentina	43	81 700
1909 (Val. 150)	24	3 600	Chili	32	36 800	Chili	13	24 700
1908 (» 150)	—	—	Messico	3	3 450	Messico	1	1 900
1907 (» 150)	—	—	Perù	6	6 900	Perù	1	1 900
1906 (» 150)	—	—	Uruguay	11	12 650	Stati Uniti	25	47 500
1905 (» *)	*	*	1909 (Val. 1 150)	2 052	2 359 800	Uruguay	1	1 900
			1908 (» 1 150)	1 370	1 575 500	Provviste { bast. naz.	—	—
469. - Tessuti misti con fili di metallo co- 149 b). mune, non dorati nè argentati, in misura inferiore al 50 per cento.			1907 (» 1 150)	3 221	3 704 150	di bordo { bast. est.	2	3 800
Germania	23	1 840	1906 (» 1 100)	2 073	2 280 300	1909 (Val. 1 900)	867	1 617 300
1909 (Val. 80)	23	1 840	1905 (» 1 050)	2 078	2 181 900	1908 (» 1 900)	820	1 558 000
1908 (» 80)	12	960	471 - Oggetti cuciti di lana, altri. 150.			1907 (» 1 900)	229	435 100
1907 (» 80)	—	—	Austria-Ungheria	103	195 700	1906 (» 1 850)	365	675 250
1906 (» 80)	—	—	Belgio	1	1 900	1905 (» div.)	294	531 200
1905 (» *)	*	*	Danimarca	2	3 800			
470. - Maglie in oggetti cuciti (esclusi i guanti 150. e le calze).			Francia	150	285 000			
Francia	3	3 450	Germania	127	241 300			
Malta	2	2 300	Gran Bretagna	41	77 900			
Svizzera	7	8 050	Grecia	41	77 900			
Turchia europea	1 024	1 177 600	Malta	4	7 600			
			Montenegro	6	11 400			
			Paesi Bassi	1	1 900			
			Portogallo	3	5 700			
			Romania	3	5 700			
			Russia	3	5 700			
			Serbia	1	1 900			
			Spagna	1	1 900			
			Svezia	1	1 900			
			Svizzera	202	393 800			
			Turchia europea	13	24 700			
			Cina	1	1 900			

CATEGORIA VIII.

Seta

472. - Bozzoli vivi.
152.

	Quintali	Lire
Austria-Ungheria	902	351 780
Francia	70	27 300
Svizzera	633	246 870
1909 (Val. 390)	1 605	625 950
1908 (» 360)	1 167	420 120
1907 (» 450)	1 462	657 900
1906 (» 400)	738	295 200
1905 (» 385)	1 226	472 010

ANALISI DEL COMMERCIO SPECIALE DI ESPORTAZIONE.

PAESI DI DESTINAZIONE	QUANTITÀ	VALORE	PAESI DI DESTINAZIONE	QUANTITÀ	VALORE	PAESI DI DESTINAZIONE	QUANTITÀ	VALORE
	Quintali	Lire		Quintali	Lire		Chilogr.	Lire
473. - Bozzoli secchi. 153.			475. - Seta tratta, greggia, addoppiata o 153 a). torta.			Egitto	90	4 860
Austria-Ungheria.	843	1 011 600	Austria-Ungheria.	1 010	5 454 000	Tripolitania	345	18 630
Francia	62	74 400	Belgio	160	864 000	Argentina	1 275	68 850
Svizzera	661	793 200	Francia	2 081	11 237 400	Brasile	137	7 398
			Germania	16 685	90 099 000	Stati Uniti	27 338	1 476 252
1909 (Val. 1 200)	1 556	1 879 200	Gran Bretagna	462	2 494 800	1909 (Val. 54)	138 068	7 455 672
1908 (» 1 150)	2 205	2 535 750	Malta	1	5 400	1908 (» 52)	87 277	4 538 404
1907 (» 1 450)	1 635	2 370 750	Romania	1	5 400	1907 (» 56)	284 113	15 910 328
1906 (» 1 250)	1 915	2 393 750	Russia	103	556 200	1906 (» 51)	46 943	2 394 093
1905 (» 1 175)	1 993	2 341 775	Spagna	14	75 600	1905 (» 48)	127 544	6 122 112
			Svizzera	14 840	80 136 000	477-a. - Cascami di seta, greggi, strusa e 154 a). strazza di seta e di doppio.		
474. - Seta tratta, greggia, semplice. 153 a).			Turchia europea	2	10 800	Daziati a L. 14: Quintali 15 712		
Austria-Ungheria.	2 431	12 155 000	Algeria	2	10 800	Esenti (a) id. 240		
Belgio	12	60 000	Egitto	5	27 000	Riscossione Lire 219 968		
Francia	7 026	35 130 000	Marocco	2	40 800	Quintali		
Germania	8 155	40 775 000	Tunisia	3	16 200	Austria-Ungheria.	246	190 650
Gran Bretagna	1 185	5 925 000	America centrale	4	21 600	Belgio	169	130 975
Malta	30	150 000	Brasile	3	16 200	Francia	8 135	6 304 625
Russia	4 059	20 295 000	Stati Uniti	365	1 971 000	Germania	335	259 625
Spagna	26	130 000	Venezuela	1	5 400	Gran Bretagna	625	484 375
Svizzera	7 541	37 705 000				Spagna	1	775
Turchia europea	72	360 000	1909 (Val. 5 400)	85 744	193 017 600	Svizzera	1 830	1 418 250
India britannica e Ceylon	40	200 000	1908 (» 5 200)	32 429	168 630 800	Cina	3	2 325
Stabilimenti dello Stretto	26	130 000	1907 (» 6 500)	31 918	207 467 000	Stati Uniti	4 608	3 571 200
Algeria	15	75 000	1906 (» 5 900)	37 887	223 356 300	1909 (Val. 775)	15 952	12 862 800
Egitto	209	1 045 000	1905 (» 5 600)	35 668	199 740 800	1908 (» 710)	18 749	13 311 790
Marocco	10	50 000	476. - Seta tratta, tinta. 153 b).			1907 (» 925)	14 934	13 813 950
Tripolitania	1	5 000		Chilogr.		1906 (» 775)	13 394	10 380 350
Tunisia	92	460 000	Austria-Ungheria.	20 289	1 095 606	1905 (» 750)	15 198	11 398 500
Argentina	6	30 000	Belgio	42 365	667 710	477-b. - Cascami di seta, greggi, altri. 154 a)2.		
Brasile	5	25 000	Francia	3 369	181 926	Daziati a L. 8.80: Quintali 11 356		
Chili	1	5 000	Germania	23 790	1 284 660	Esenti (a) id. 661		
Messico	4	20 000	Gran Bretagna	11 358	613 332	Riscossione Lire 99 933		
Stati Uniti	20 947	104 735 000	Portogallo	126	6 804	Austria-Ungheria.	1 623	568 050
1909 (Val. 5 000)	51 898	259 465 000	Romania	180	9 720	Belgio	10	3 500
1908 (» 4 800)	48 025	230 520 000	Russia	87	4 698	Francia	5 724	2 003 400
1907 (» 6 000)	51 779	310 674 000	Serbia	4	216	Germania	1 309	458 150
1906 (» 5 400)	62 562	337 834 800	Spagna	20	1 080	Gran Bretagna	448	156 800
1905 (» 5 100)	51 694	263 129 400	Svizzera	37 090	2 002 860	Spagna	1	350
			Turchia europea	205	11 070			

(a) Per traffico di frontiera con l'Austria-Ungheria.

Segue TAVOLA XV.

ANALISI DEL COMMERCIO SPECIALE DI ESPORTAZIONE.

PAESI DI DESTINAZIONE	QUANTITÀ	VALORE	PAESI DI DESTINAZIONE	QUANTITÀ	VALORE	PAESI DI DESTINAZIONE	QUANTITÀ	VALORE
	Quintali	Lire		Quintali	Lire		Chilogr.	Lire
Svizzera	2 321	812 350	Egitto	423	930 600	Gran Bretagna	285	4 845
Chil.	1	350	Eritrea	9	19 800	Grecia	34	578
Stati Uniti	580	203 000	Tripolitania	77	169 400	Russia	5	85
			Tunisia	40	88 000	Svizzera	824	14 008
1909 (Val. 350)	12 017	4 205 950	America centrale	4	8 800	Argentina	33	561
1908 (» 340)	11 232	3 818 880	Argentina	56	123 200	Stati Uniti	3 064	52 088
1907 (» 425)	12 161	5 168 425	Brasile	10	22 000			
1906 (» 325)	15 673	5 093 725	Equatore	2	4 400			
1905 (» 810)	13 569	4 206 390	Stati Uniti	949	2 087 800	1909 (Val. 17)	5 299	90 083
						1908 (» 18)	1 187	21 366
			1909 (Val. 2 200)	8 656	19 048 200	1907 (» 20)	5 238	104 760
			1908 (» 2 100)	7 202	15 124 200	1906 (» 26)	—	—
			1907 (» 2 500)	9 710	24 275 000	1905 (» 28)	—	—
			1906 (» 2 400)	10 026	24 062 400			
			1905 (» 2 200)	10 374	22 822 800			
478. - Cascami di seta, pettinati. 154 b).			480. - Seta artificiale, semplice, addoppiata 153 a). o torta, non tinta.			482. - Fili da cucire, sia di seta, sia di ca- 155. scami, avvolti su rocchetti, in go- mitoli e simili, preparati per la vendita al minuto.		
Daziati a L. 20: Quintali 563				Chilogr.				
Riscossione Lire 11 280								
Francia	314	494 550	Austria-Ungheria	25 548	383 220	Austria-Ungheria	6 349	285 705
Germania	58	91 350	Belgio	1 380	20 700	Belgio	64	2 880
Svizzera	191	300 825	Francia	544	8 160	Bulgaria	74	3 330
			Germania	38 814	582 210	Francia	817	36 765
1909 (Val. 1 575)	563	886 725	Gran Bretagna	3 459	51 885	Germania	1 727	77 715
1908 (» 1 450)	161	233 450	Paesi Bassi	94	1 410	Gran Bretagna	468	21 060
1907 (» 1 800)	20	36 000	Russia	200	3 000	Malta	11	495
1906 (» 1 650)	22	36 300	Svizzera	7 756	116 340	Portogallo	311	13 995
1905 (» 1 500)	3	4 500	India britannica e Ceylon	151	2 265	Romania	288	12 980
			Chil.	1 292	19 380	Serbia	48	2 160
479. - Cascami di seta, filati. 154 c).			Stati Uniti	3 234	48 510	Spagna	5 697	256 365
Austria-Ungheria	1 435	3 157 000				Svizzera	2 494	112 230
Belgio	144	316 800	1909 (Val. 15)	82 472	1 237 080	Turchia europea	901	40 545
Francia	650	1 430 000	1908 (» 16)	18 889	302 224	India britannica e Ceylon	179	8 055
Germania	2 018	4 439 600	1907 (» 18)	572	10 296	Stabilimenti dello Stretto	146	6 570
Gran Bretagna	135	297 000	1906 (» 24)	—	—	Turchia asiatica	202	9 090
Grecia	2	4 400	1905 (» 26)	—	—	Africa spagnola	36	1 620
Portogallo	7	15 400				Egitto	2 600	117 000
Romania	2	4 400	481. - Seta artificiale, semplice, addoppiata o 153 b). torta, tinta.			Eritrea	672	30 240
Russia	66	145 200	Austria-Ungheria	100	1 700	Marocco	53	2 385
Spagna	28	61 600	Germania	954	16 218	Tripolitania	31	1 395
Svizzera	594	1 806 800				America centrale	796	35 820
Turchia europea	86	189 200				Argentina	22 445	1 010 025
Cina	1	2 200				Brasile	4 829	217 305
Giappone	5	11 000						
India britannica e Ceylon	1 756	3 863 200						
Turchia asiatica	157	845 400						

ANALISI DEL COMMERCIO SPECIALE DI ESPORTAZIONE.

PAESI DI DESTINAZIONE	QUANTITÀ	VALORE	PAESI DI DESTINAZIONE	QUANTITÀ	VALORE	PAESI DI DESTINAZIONE	QUANTITÀ	VALORE
	Chilogr.	Lire		Chilogr.	Lire		Chilogr.	Lire
Chili	2 594	116 730	Perù	18	741	Gran Bretagna	158 288	12 184 326
Messico	147	6 615	Stati Uniti	4 797	273 429	Grecia	366	28 182
Perù	146	6 570				Malta	2 697	207 669
Stati Uniti	191	8 595				Montenegro	145	11 165
			1909 (Val. 57)	285 809	13 441 113	Norvegia	110	8 470
1909 (Val. 45)	54 316	2 444 220	1908 (» 55)	106 372	5 850 460	Paesi Bassi	232	17 864
1908 (» 45)	42 810	1 926 450	1907 (» 62)	106 533	6 605 046	Portogallo	420	32 340
1907 (» 50)	59 913	2 995 650	1906 (» 58)	136 362	7 905 516	Romania	3 699	284 823
1906 (» 48)	48 802	2 342 496	1905 (» 55)	199 429	10 968 595	Russia	615	47 355
1905 (» 45)	37 276	1 677 420				Serbia	346	26 642
						Spagna	92	7 084
						Svezia	53	4 081
						Svizzera	98 698	7 599 361
						Turchia europea	21 134	1 627 318
						Cina	274	21 098
						Filippine	108	8 316
						India britannica e Ceylon	8 205	631 785
						Indie orientali olandesi.	272	20 944
						Persia	3 166	243 782
						Turchia asiatica	1 725	132 825
						Federazione australiana.	153	11 781
						Africa spagnola	145	11 165
						Egitto	16 695	1 285 515
						Eritrea	50	3 850
						Tripolitania	35	2 695
						Tunisia	1 522	117 194
						Zanzibar	42	3 234
						America centrale	2 045	157 465
						Argentina	59 657	4 593 589
						Brasile	4 736	364 672
						Canada	1 131	87 087
						Chili	1 154	88 858
						Colombia	95	7 315
						Cuba	418	32 186
						Equatore	7	539
						Messico	704	54 208
						Perù	476	36 652
						Stati Uniti	24 504	1 886 808
						Uruguay	1 863	143 451
						1909 (Val. 77)	493 596	38 006 892
						1908 (» 75)	699 860	52 489 500
						1907 (» 82)	691 238	56 681 516
						1906 (» 78)	649 828	50 686 584
						1905 (» 74)	580 908	42 987 192

PAESI DI DESTINAZIONE	QUANTITÀ	VALORE	PAESI DI DESTINAZIONE	QUANTITÀ	VALORE
	Chilogr.	Lire		Chilogr.	Lire
483. - Tessuti di seta o di filusella, neri, 156 a)1. lisci.			484. - Tessuti di seta o di filusella, neri, ope-156 a)2. rati.		
Austria-Ungheria	3 618	206 226	Bulgaria	2	134
Belgio	2 376	135 432	Danimarca	9	603
Bulgaria	3	171	Francia	7	469
Danimarca	207	11 799	Germania	131	8 777
Francia	38 503	2 194 671	Gran Bretagna	2 228	149 276
Germania	3 830	218 310	Malta	55	3 685
Gran Bretagna	147 407	8 402 199	Svizzera	40	2 680
Grecia	61	3 477	Turchia europea	214	14 338
Malta	1 131	64 467	Turchia asiatica	8	536
Norvegia	132	7 524	Egitto	129	8 643
Paesi Bassi	177	10 089	America centrale	56	3 752
Portogallo	4	228	Argentina	34	2 278
Romania	120	6 840	Stati Uniti	68	4 556
Russia	31	1 767			
Serbia	372	21 204	1909 (Val. 67)	2 981	199 727
Spagna	3	171	1908 (» 65)	2 200	143 000
Svezia	77	4 389	1907 (» 70)	6 602	420 140
Svizzera	23 895	1 362 015	1906 (» 66)	10 664	703 824
Turchia europea	1 757	100 149	1905 (» 62)	6 332	392 584
India britannica e Ceylon	189	10 773			
Turchia asiatica	130	7 410			
Egitto	558	31 806			
America centrale	58	3 306			
Argentina	277	15 789			
Brasile	10	570			
Canada	5 985	341 145			
Colombia	4	228			
Equatore	5	285			
Messico	79	4 503			

PAESI DI DESTINAZIONE	QUANTITÀ	VALORE	PAESI DI DESTINAZIONE	QUANTITÀ	VALORE
	Chilogr.	Lire		Chilogr.	Lire
485. - Tessuti di seta o di filusella, colorati, 156 b)1. lisci.					
Austria-Ungheria	17 805	1 370 985			
Belgio	6 981	537 537			
Bulgaria	1 157	89 089			
Candia	125	9 625			
Danimarca	109	8 393			
Francia	30 591	2 355 507			
Germania	20 806	1 602 062			

Segue TAVOLA XV.

ANALISI DEL COMMERCIO SPECIALE DI ESPORTAZIONE.

PAESI DI DESTINAZIONE	QUANTITÀ	VALORE	PAESI DI DESTINAZIONE	QUANTITÀ	VALORE	PAESI DI DESTINAZIONE	QUANTITÀ	VALORE
	Chilogr.	Lire		Chilogr.	Lire		Chilogr.	Lire
486. - Tessuti di seta o di filusella, colorati, 156 b)2. operati.			487. - Tessuti di seta o di filusella, graticolo-156 c)1. lati, lisci.			Cina	100	2 800
Austria-Ungheria.	1 020	83 640	Francia	337	25 612	Giappone.	756	21 168
Belgio	141	11 562	Gran Bretagna	46	3 496	India britannica e Ceylon	491	13 748
Bulgaria	101	8 282	Svizzera	19	1 444	Turchia asiatica	125	3 500
Candia	3	216	Brasile.	7	532	Egitto	254	7 412
Danimarca	17	1 394	Stati Uniti.	28	2 128	Argentina	3 358	94 024
Francia	502	41 164				Canadà.	10	280
Germania	2 120	173 840	1909 (Val. 76)	437	33 212	Stati Uniti.	19 170	536 760
Gran Bretagna	7 668	628 776	1908 (» 75)	1 900	142 500			
Grecia	31	2 542	1907 (» 80)	716	57 280	1909 (Val. 28)	(a) 61 695	1 727 460
Malta	56	4 592	1906 (» 75)	448	33 600	1908 (» 27)	59 863	1 616 301
Montenegro	20	1 640	1905 (» 70)	777	54 390	1907 (» 30)	74 766	2 242 980
Paesi Bassi	3	246				1906 (» 28)	67 477	1 889 336
Romania.	806	66 092	488. - Tessuti di seta o di filusella, graticolo-156 c)2. lati, operati.			1905 (» 25)	62 747	1 668 675
Serbia	56	4 592	Gran Bretagna	48	4 368	490. - Tessuti misti con seta dal 12 al 50 per 157 a)2. cento, neri, operati.		
Svizzera	1 569	128 653	Svezia	8	728	Austria-Ungheria.	29	1 044
Turchia europea	3 169	259 858	Stati Uniti.	40	3 640	Belgio	621	22 356
Cina	2 061	169 002				Francia	76	2 796
India britannica e Ceylon	523	42 886	1909 (Val. 91)	96	8 786	Germania	53	1 908
Persia	511	41 902	1908 (» 90)	150	13 500	Gran Bretagna	898	32 328
Turchia asiatica	962	78 884	1907 (» 90)	54	4 860	Norvegia	9	324
Federazione australiana	1 432	117 424	1906 (» 85)	263	22 355	Romania.	4	144
Africa spagnola	4	328	1905 (» 80)	69	5 520	Serbia	23	828
Egitto	593	48 626				Svizzera	170	6 120
Eritrea.	21	1 722	489. - Tessuti misti con seta dal 12 al 50 157 a)1. per cento, neri, lisci.			Turchia europea	626	22 536
Tripolitania	15	1 230	Austria-Ungheria.	557	15 596	Turchia asiatica	225	8 100
Tunisia	244	20 008	Belgio	17	476	Egitto.	314	11 304
Argentina	2 977	244 114	Francia	1 191	33 343	Argentina	227	8 172
Brasile.	135	11 070	Germania	655	18 340			
Canadà.	107	8 774	Gran Bretagna	29 054	813 512	1909 (Val. 36)	3 275	117 900
Chili.	250	20 500	Grecia	22	616	1908 (» 35)	4 807	168 245
Stati Uniti.	15 269	1 252 058	Malta	75	2 100	1907 (» 37)	1 156	42 772
			Norvegia	11	308	1906 (» 35)	1 279	44 765
			Paesi Bas i	11	308	1905 (» 32)	7 165	229 280
1909 (Val. 82)	42 386	3 475 652	Romania.	343	9 604	491. Tessuti misti con seta dal 12 al 50 per 157 b)1. cento, colorati, lisci.		
1908 (» 80)	47 419	3 793 520	Serbia	626	17 528	Austria-Ungheria.	12 818	525 538
1907 (» 90)	68 046	6 124 140	Svizzera	4 248	118 944	Belgio	2 603	106 723
1906 (» 86)	53 519	4 602 634	Turchia europea	621	17 388			
1905 (» 82)	43 634	3 491 120						

(a) Compresi chilogrammi 18,450 riesportati a scarico di temporanea importazione di filati di cotone.

ANALISI DEL COMMERCIO SPECIALE DI ESPORTAZIONE.

PAESI DI DESTINAZIONE	QUANTITÀ	VALORE	PAESI DI DESTINAZIONE	QUANTITÀ	VALORE	PAESI DI DESTINAZIONE	QUANTITÀ	VALORE
	Chilogr.	Lire		Chilogr.	Lire		Chilogr.	Lire
Bulgaria	983	40 303				Argentina	145	4 350
Candia	60	2 460				Stati Uniti	491	14 730
Danimarca	13	533	492. Tessuti misti con seta dal 12 al 50 per 157 b)2. cento, colorati, operati.					
Francia	2 759	113 119	Austria-Ungheria	869	41 712	1909 (Val. 30)	4 452	133 560
Germania	4 097	167 977	Belgio	53	2 544	1908 (» 28)	9 600	268 800
Gran Bretagna	44 025	1 805 025	Candia	18	864	1907 (» 30)	13 197	395 910
Grecia	406	16 646	Francia	167	8 016	1906 (» 28)	4 956	138 768
Malta	1 031	42 271	Germania	777	37 296	1905 (» 26)	13 405	348 530
Montenegro	6	246	Gran Bretagna	3 331	159 888	494. - Tessuti ordinari di cascami di seta, 158 b). operati.		
Paesi Bassi	10	410	Grecia	27	1 296	Svizzera	336	10 752
Romania	4 731	193 971	Malta	70	3 360	1909 (Val. 32)	886	10 752
Russia	59	2 419	Paesi Bassi	36	1 728	1908 (» 30)	520	15 600
Serbia	430	17 630	Romania	656	31 488	1907 (» 32)	204	6 528
Spagna	22	902	Serbia	134	6 432	1906 (» 30)	3 468	104 040
Svezia	6	246	Svizzera	1 107	53 136	1905 (» 28)	1 166	32 648
Svizzera	20 749	850 709	Turchia europea	1 930	92 640	495. - Tessuti di seta o di filusella, incerati. 158 a).		
Turchia europea	56 390	2 311 990	Cina	555	26 640	Svizzera	483	14 973
Cipro	78	3 198	India britannica e Ceylon	340	16 320	1909 (Val. 31)	483	14 973
India britannica e Ceylon	6 094	249 854	Turchia asiatica	681	32 688	1908 (» 30)	—	—
Indie orientali olandesi.	1 463	59 983	Federazione australiana	13	624	1907 (» 32)	—	—
Persia	235	9 635	Egitto	3 480	167 040	1906 (» 28)	—	—
Stabilimenti dello Stretto	130	5 330	Eritrea	148	7 104	1905 (» 26)	—	—
Turchia asiatica	12 904	529 064	Tunisia	477	22 896	496. - Tessuti di seta o di filusella, ricamati a 159 a). catenella.		
Federazione australiana	119	4 879	Argentina	3 087	148 176	Egitto	232	21 344
Africa spagnola	345	14 145	Brasile	514	24 672	Stati Uniti	175	16 100
Egitto	57 939	2 375 499	Chill.	388	18 624	1909 (Val. 92)	407	37 444
Eritrea	116	4 756	Messico	130	6 240	1908 (» 90)	—	—
Tripolitania	51	2 091	Stati Uniti	81	3 898	1907 (» 90)	—	—
Tunisia	831	34 071	Uruguay	307	14 736	1906 (» 85)	—	—
America centrale	79	3 239				1905 (» 80)	—	—
Argentina	18 639	764 199	1909 (Val. 48)	19 876	980 048			
Brasile	2 794	114 554	1908 (» 47)	29 868	1 403 796			
Canada	105	4 305	1907 (» 50)	26 859	1 342 950			
Chill.	1 007	41 287	1906 (» 48)	25 254	1 212 192			
Stati Uniti	9 077	372 157	1905 (» 45)	46 614	2 093 130			
Uruguay	150	6 150						
			493. - Tessuti ordinari di cascami di seta, 158 a). lisci.					
1909 (Val. 41)	(a) 263 354	10 797 514	Austria-Ungheria	15	450			
1908 (» 40)	157 368	6 294 720	Francia	181	5 430			
1907 (» 43)	149 729	6 438 347	Gran Bretagna	464	13 920			
1906 (» 41)	220 872	9 055 752	Svizzera	3 156	94 680			
1905 (» 38)	199 917	7 596 846						

(a) Compresi chilogrammi 7,499 riesportati a scarico di temporanea importazione di filati di cotone.

Segue TAVOLA XV.

ANALISI DEL COMMERCIO SPECIALE DI ESPORTAZIONE.

PAESI DI DESTINAZIONE	QUANTITÀ	VALORE	PAESI DI DESTINAZIONE	QUANTITÀ	VALORE	PAESI DI DESTINAZIONE	QUANTITÀ	VALORE
	Chilogr.	Lire		Chilogr.	Lire		Chilogr.	Lire
497. - Tessuti di seta o di filusella, ricamati a 159 b). punto passato.			Serbia	100	20 400	504. - Calze e guanti, di maglia di seta o di 162 a)2. filusella, foggianti.		
Germania	14	1 288	Stati Uniti	122	24 888	1909 (Val. 102)	—	—
Romania	100	9 200	1909 (Val. 204)	229	46 716	1908 (» 100)	17	1 700
Svizzera	5	460	1908 (» 200)	319	63 809	1907 (» 110)	—	—
India britannica e Ceylon	13	1 196	1907 (» 205)	700	143 500	1906 (» 105)	—	—
Argentina	84	7 728	1906 (» 190)	207	39 330	1905 (» *)	*	*
Stati Uniti	10	920	1905 (» 180)	387	69 660			
1909 (Val. 92)	226	20 792	501. - Velluti misti con seta dal 12 al 50 per 161 a). cento, lisci.			505. - Maglie di seta o di filusella, altre, sem- 162 b)1. plici.		
1908 (» 90)	340	30 600	Francia	51	2 346	Francia	132	10 824
1907 (» 95)	106	10 070	Germania	194	8 924	1909 (Val. 82)	132	10 824
1906 (» 90)	37	3 330	Gran Bretagna	22	1 012	1908 (» 80)	30	2 400
1905 (» 140)	62	8 680	Svizzera	67	3 082	1907 (» 90)	298	26 820
			Stati Uniti	30	1 380	1906 (» 85)	740	62 800
498. - Tulli di seta o di filusella, ricamati, 159.			1909 (Val. 46)	364	16 744	1905 (» 80)	1 238	99 040
1909 (Val. 102)	—	—	1908 (» 45)	199	8 955			
1908 (» 100)	—	—	1907 (» 50)	275	13 750	506. - Maglie di seta o di filusella, altre, foggiate. 162 b)2.		
1907 (» 100)	15	1 500	1906 (» 45)	—	—	1909 (Val. 97)	—	—
1906 (» 95)	—	—	1905 (» 42)	57	2 394	1908 (» 95)	67	6 365
1905 (» div.)	—	—	502. - Velluti misti con seta dal 12 al 50 161 b). per cento, operati.			1907 (» 105)	261	27 405
499. - Velluti e felpe, di seta o di filusella, lisci, 160 a).			Stati Uniti	26	1 586	1906 (» 100)	297	29 700
Serbia	84	15 036	1909 (Val. 61)	26	1 586	1905 (» 95)	306	29 070
Argentina	30	5 370	1908 (» 60)	—	—			
Stati Uniti	82	14 678	1907 (» 63)	54	3 402	507. - Calze e guanti, di maglia mista con 162 bis a)1. seta dal 12 al 50 per cento, tagliati.		
1909 (Val. 179)	196	35 084	1906 (» 58)	65	3 770	1909 (Val. 36)	—	—
1908 (» 175)	475	83 125	1905 (» 54)	—	—	1908 (» 35)	—	—
1907 (» 185)	650	120 250	503. - Calze e guanti, di maglia di seta o di 162 a)1. filusella, tagliati.			1907 (» 40)	—	—
1906 (» 170)	291	49 470	Austria-Ungheria.	40	3 480	1906 (» 37)	—	—
1905 (» 160)	249	39 870	1909 (Val. 87)	40	3 480	1905 (» *)	*	*
500. - Velluti e felpe di seta o di filusella, ope- 160 b). rati.			1908 (» 85)	—	—			
Austria-Ungheria.	3	612	1907 (» 95)	127	12 065			
Germania	4	816	1906 (» 95)	—	—			
			1905 (» *)	*	*			

ANALISI DEL COMMERCIO SPECIALE DI ESPORTAZIONE.

PAESI DI DESTINAZIONE	QUANTITÀ	VALORE	PAESI DI DESTINAZIONE	QUANTITÀ	VALORE	PAESI DI DESTINAZIONE	QUANTITÀ	VALORE
	Chilogr.	Lire		Chilogr.	Lire		Chilogr.	Lire
508. - Calze e guanti, di maglia mista con 162 bis a)2. seta dal 12 al 50 per cento, foggia- giati.			512 - Pizzi e tulli, altri, lisci, 163 a)2.			Francia 2 872 229 760 Germania 588 47 040 Gran Bretagna 10 499 839 920 Malta 95 7 630 Portogallo 66 5 280 Serbia 60 4 800 Svizzera 1 040 83 200 Turchia europea 750 60 030 Cina 127 10 160 Filippine 55 4 400 Turchia asiatica 33 2 640 Federazione australiana 10 300 Egitto 795 63 600 Eritrea 25 2 000 Tunisia 70 5 600 America centrale 100 8 000 Argentina 3 061 244 880 Brasile 1 048 83 840 Cile 553 44 240 Messico 856 68 480 Stati Uniti 2 911 232 880 Venezuela 36 2 880		
1909 (Val. 41)	—	—	1909 (Val. 121)	—	—	1909 (Val. 80)	25 837	2 068 560
1908 (» 40)	—	—	1908 (» 120)	213	25 560	1908 (» 80)	27 288	2 133 040
1907 (» 45)	—	—	1907 (» 130)	557	72 410	1907 (» 85)	12 930	1 099 050
1906 (» 42)	—	—	1906 (» 120)	482	57 840	1906 (» 80)	13 618	1 089 440
1905 (» *)	*	*	1905 (» 110)	81	8 910	1905 (» 75)	13 986	1 048 950
509. - Maglie miste con seta dal 12 al 50 per 162 bis b)1. cento, altre, semplici.			513-a. - Pizzi e tulli, operati, 163 b).			515. - Galloni e nastri, misti con seta dal 164. 12 al 50 per cento.		
1909 (Val. 34)	—	—	Austria-Ungheria	10	1 410	Austria-Ungheria	582	22 116
1908 (» 33)	—	—	Francia	3	423	Bulgaria	406	15 428
1907 (» 38)	—	—	Germania	2	282	Francia	16 219	616 322
1906 (» 35)	—	—	Argentina	22	3 102	Germania	416	15 808
1905 (» *)	*	*				Gran Bretagna	27 664	1 051 232
510. - Maglie miste con seta dal 12 al 50 per 162 bis b)2. cento, altre, foggiate.			1909 (Val. 141)	37	5 217	Romania	755	28 690
Francia	150	5 850	1908 (» 140)	100	14 000	Serbia	346	13 148
1909 (Val. 39)	150	5 850	1907 (» 150)	77	11 550	Svizzera	510	49 380
1908 (» 38)	29	1 102	1906 (» 135)	210	28 350	Turchia europea	953	36 214
1907 (» 43)	—	—	1905 (» 125)	—	—			
1906 (» 40)	—	—	513-b. - Pizzi e tulli, con perline sopra più 163 c). di un terzo della loro superficie.					
1905 (» *)	*	*	1909-1905.			—		
511. - Tulli in pezza, 163 a)1.			514. - Galloni e nastri, di seta o di filusella, 164.					
1909 (Val. 111)	—	—	Austria-Ungheria	101	8 080			
1908 (» 110)	—	—	Bulgaria	106	8 480			
1907 (» 120)	6	720						
1906 (» 110)	—	—						
1905 (» 100)	65	6 500						

Segue TAVOLA XV.

ANALISI DEL COMMERCIO SPECIALE DI ESPORTAZIONE.

PAESI DI DESTINAZIONE	QUANTITÀ	VALORE	PAESI DI DESTINAZIONE	QUANTITÀ	VALORE	PAESI DI DESTINAZIONE	QUANTITÀ	VALORE	
	Chilogr.	Lire		Chilogr.	Lire		Chilogr.	Lire	
Cina	59	2 242	Stati Uniti	721	32 445	520 - Tessuti, galloni, pizzi, tulli, maglie, 167 bis a). passamani e simili, di fili d'oro o d'argento, o dorati o argentati.			
India britannica e Ceylon	99	3 762	Uruguay	113	5 085				
Africa spagnola	280	10 982							
Egitto	310	11 780	1909 (Val. 45)	13 931	626 895		1909 (Val. 190)	—	—
America centrale.	73	2 774	1908 (» 45)	9 475	426 375		1908 (» 190)	61	11 590
Argentina	2 175	82 650	1907 (» 50)	10 740	537 000		1907 (» 190)	88	16 720
Brasile	345	13 110	1906 (» 48)	14 668	704 064		1906 (» 180)	—	—
Chill.	1 293	49 134	1905 (» div.)	5 485	252 148		1905 (» *)	*	*
Cuba	43	1 634							
Uruguay	227	8 628							
			517. - Bottoni.			521 - Tessuti, galloni, pizzi, tulli, maglie, 167 bis b). passamani e simili, di fili d'oro o d'argento falso, non dorati, nè argentati.			
1909 (Val. 38)	52 764	2 005 082	166.						
1908 (» 38)	27 335	1 038 730	1909 (Val. 12.50)	—	—		Svizzera	45	3 375
1907 (» 40)	19 277	771 080	1908 (» 12.50)	—	—				
1906 (» 38)	9 252	351 576	1907 (» 12.50)	—	—		1909 (Val. 75)	70	3 875
1905 (» 35)	17 780	622 300	1906 (» 12.—)	—	—		1908 (» 75)	70	5 250
			1905 (» 12.—)	—	—		1907 (» 75)	—	—
							1906 (» 70)	—	—
							1905 (» *)	*	*
516. - Passamani di seta o di filusella.			518. - Tessuti misti con fili d'oro o d'ar-			522. - Scialletti (fichus), sciarpe, ecc., orlati o con frangie.			
165.			167 a). gento, o dorati o argentati, in misura inferiore al 50 per cento.				Belgio	1	127
Austria-Ungheria.	68	3 060	Austria-Ungheria.	10	1 900		Gran Bretagna.	50	6 350
Belgio	53	2 385	Francia	1	190		Malta	250	31 750
Bulgaria	144	6 480	Germania	100	19 000		Chill.	149	18 923
Francia	793	35 685							
Germania	458	20 610	1909 (Val. 190)	111	21 090		1909 (Val. 127)	450	57 150
Gran Bretagna	1 440	64 800	1908 (» 190)	761	144 590		1908 (» 125)	2 750	343 750
Malta	18	810	1907 (» 190)	—	—		1907 (» 125)	1 058	132 250
Russia	33	1 485	1906 (» 180)	446	80 280		1906 (» 120)	5 515	661 800
Svizzera	1 638	73 710	1905 (» 170)	191	32 470	1905 (» 110)	5 484	603 240	
Turchia europea	342	15 390							
Giappone	100	4 500	519. - Tessuti misti con fili di metallo co-			523. - Oggetti cuciti, di seta o di filusella, 168. altri.			
Indie orientali olandesi.	129	5 805	167 b). mune, in misura inferiore al 50 per cento.				Austria-Ungheria	3 277	475 165
Siam.	160	8 100					Belgio	226	12 770
Egitto	584	26 280	1909 (Val. 95)	—	—				
Tunisia.	210	9 450	1908 (» 95)	55	5 225				
America centrale.	4	180	1907 (» 95)	—	—				
Argentina	5 073	223 285	1906 (» 90)	—	—				
Brasile	595	26 775	1905 (» 85)	—	—				
Chill.	1 175	52 875							
Messico	60	2 700							

ANALISI DEL COMMERCIO SPECIALE DI ESPORTAZIONE.

PAESI DI DESTINAZIONE	QUANTITÀ	VALORE	PAESI DI DESTINAZIONE	QUANTITÀ	VALORE	PAESI DI DESTINAZIONE	QUANTITÀ	VALORE
	Chilogr.	Lire					Tonnellate	Lire
Bulgaria	136	19 720				Gran Bretagna	27	2 646
Candia	369	53 505				Grecia	1 006	98 588
Francia	14 220	2 061 900				Malta	1 587	155 526
Germania	1 999	289 855				Montenegro	153	14 994
Gran Bretagna	1 364	197 780				Paesi Bassi	63	6 174
Grecia	551	79 895				Portogallo	135	13 230
Malta	1 231	178 495				Spagna	558	54 684
Paesi Bassi	15	2 175				Svizzera	2 982	292 236
Portogallo	11	1 595				Turchia europea	66	6 468
Romania	405	58 725				Aden	8	784
Russia	182	26 390				Africa spagnola	7	686
Serbia	297	43 065				Algeria	292	28 616
Spagna	463	67 135				Egitto	252	24 696
Svezia	16	2 320				Eritrea	814	79 772
Svizzera	7 287	1 056 615				Somalia italiana	4	392
Turchia europea	7 837	1 136 365				Tripolitania	158	15 484
Filippine	120	17 400				Tunisia	724	70 952
Giappone	97	14 065				America centrale	16	1 568
India britannica e Ceylon	553	80 185				Argentina	358	35 084
Persia	76	11 020				Brasile	72	7 056
Turchia asiatica	1 073	155 585				Stati Uniti	54	5 292
Altre contrade d'Asia	60	8 700				Uruguay	138	13 524
Federazione australiana	86	12 470				Provviste } bast. naz.	118	11 564
Africa spagnola	239	34 655				di bordo } bast. est.	38	3 724
Egitto	12 235	1 774 075				1909 (Val. 98)	18 264	1 290 872
Eritrea	78	11 310				1908 (» 98)	22 598	2 214 004
Marocco	172	24 940				1907 (» 96)	23 923	2 296 608
Tunisia	2 598	376 710				1906 (» 94)	18 090	1 700 460
America centrale	461	66 845				1905 (» 89)	29 628	2 636 892
Argentina	15 916	2 307 820						
Brasile	1 243	180 235						
Canada	46	6 670						
Chil.	1 359	197 055						
Cuba	21	3 045						
Messico	121	17 545						
Perù	391	56 695						
Stati Uniti	1 026	148 770						
Uruguay	2 271	329 295						
Venezuela	487	70 615						
1909 (Val. 145)	80 615	11 659 175						
1908 (» 142)	72 435	10 285 770						
1907 (» 142)	45 901	6 517 942						
1906 (» 135)	57 263	7 730 505						
1905 (» 125)	46 977	5 872 125						

CATEGORIA IX.

Legno e paglia

524. - Legno comune, rozzo o semplice-
171 a)1. mente sgrossato.

	Tonnellate	Lire
Austria-Ungheria	2 392	150 696
Francia	1 506	94 878
Germania	337	21 231
Gran Bretagna	9	567
Malta	290	18 270
Montenegro	6	378
Spagna	9	567
Svizzera	847	53 361
Aden	27	1 701
Algeria	255	16 065
Egitto	20	1 260
Eritrea	312	19 656
Tunisia	99	6 287
America centrale	6	378
Argentina	8	504
Brasile	9	567
Provviste } bast. naz.	6	378
di bordo } bast. est.	—	—
1909 (Val. 63)	6 138	386 604
1908 (» 63)	6 771	426 573
1907 (» 63)	6 070	382 410
1906 (» 61)	8 557	521 977
1905 (» 59)	9 126	538 434

525. - Legno comune, squadrato o segato per
171 a)2. il lungo.

	Tonnellate	Lire
Austria-Ungheria	1 563	153 174
Belgio	71	6 958
Francia	1 496	146 608
Germania	504	49 392

526. - Legno comune, in assicelle per sca-
171 a)3. tole, stacci e simili.

	Quintali	Lire
Austria-Ungheria	401	16 040
Belgio	102	4 080
Francia	503	20 120
Gran Bretagna	76	3 040
Portogallo	175	7 000
Spagna	447	17 880
Svizzera	54	2 160

Segue TAVOLA XV.

ANALISI DEL COMMERCIO SPECIALE DI ESPORTAZIONE.

PAESI DI DESTINAZIONE	QUANTITÀ	VALORE	PAESI DI DESTINAZIONE	QUANTITÀ	VALORE	PAESI DI DESTINAZIONE	QUANTITÀ	VALORE		
	Quintali	Lire		Quintali	Lire		Quintali	Lire		
India britannica e Ceylon	12	480	Spagna	788	29 944	531. - Legno da ebanisti, segato per il lungo. 171 b)2.				
Algeria	96	3 840	Svizzera	10	380		Austria-Ungheria . . .	1 559	102 894	
Egitto	6	240	Turchia europea	74	2 812		Belgio	3 728	216 048	
Tripolitania	12	480	Algeria	57	2 166		Danimarca	8	528	
Tunisia	59	2 360	Egitto	57	2 166		Francia	756	49 896	
Argentina	396	15 840	Marocco	25	950		Germania	3 055	201 630	
Chili	5	200	Tunisia	1 543	58 634		Gran Bretagna	75	4 950	
Perù	10	400	Argentina	7	266		Malta	2	132	
Uruguay	63	2 520					Paesi Bassi	205	13 530	
1909 (Val. 40)	2 417	96 680	1909 (Val. 38)	18 562	705 856		Svizzera	145	9 570	
1908 (» 40)	3 140	125 600	1908 (» 38)	22 649	860 662		Turchia europea	3	198	
1907 (» 38)	6 378	242 364	1907 (» 38)	19 101	725 838		Egitto	45	2 970	
1906 (» 37)	29 147	1 078 439	1906 (» *)	*	*		Eritrea	3	198	
1905 (» 34)	28 777	978 418	1905 (» *)	*	*		Tripolitania	7	462	
							Argentina	919	60 654	
							Stati Uniti	4 523	298 518	
							Uruguay	12	792	
							1909 (Val. 66)	15 045	992 970	
							1908 (» 66)	24 044	1 586 904	
						1907 (» 66)	15 230	1 005 180		
						1906 (» 65)	1 288	83 720		
						1905 (» 66)	1 933	130 878		
527. - Legno comune, in fogli da impiallac- 171 b)2. ciare, di grossezza inferiore a 2 mil- limetri.						532. - Legna da fuoco. 170.				
Francia	2	148	Argentina	14	210		Tonnellate			
Germania	91	6 734	1909 (Val. 45)	14	210			Austria-Ungheria . . .	2 235	61 695
Svizzera	11	814	1908 (» 45)	—	—			Francia	1 650	44 550
Tunisia	10	740	1907 (» *)	—	—			Germania	169	4 563
Argentina	12	888	1906 (» *)	—	—			Malta	86	2 322
1909 (Val. 74)	126	9 324	1905 (» *)	—	—			Spagna	35	945
1908 (» 74)	287	21 978						Svizzera	6 026	162 702
1907 (» 72)	20	1 440						Provviste di bordo } bast. naz.	96	2 582
1906 (» *)	*	*						di bordo } bast. est.	9	243
1905 (» *)	*	*						1909 (Val. 27)	10 356	270 612
								1908 (» 27)	9 947	268 569
						1907 (» 26)	9 718	252 668		
						1906 (» 24)	12 396	297 504		
						1905 (» 22)	13 052	287 144		
528. - Legno comune, in verghe per cerchi 171 a)3. di qualunque lunghezza.										
Austria-Ungheria . . .	501	19 038	530. - Legno da ebanisti, non segato. 171 b)1.							
Francia	9 230	350 740	Austria-Ungheria . . .	43	989					
Grecia	4 221	160 898	Francia	215	4 945					
Malta	2 049	77 862	Germania	9	207					
			Grecia	5	115					
			Brasile	117	2 691					
			1909 (Val. 23)	389	8 047					
			1908 (» 23)	310	7 130					
			1907 (» 23)	128	2 944					
			1906 (» 22)	—	—					
			1905 (» 22)	82	1 804					

ANALISI DEL COMMERCIO SPECIALE DI ESPORTAZIONE.

PAESI DI DESTINAZIONE	QUANTITÀ	VALORE	PAESI DI DESTINAZIONE	QUANTITÀ	VALORE	PAESI DI DESTINAZIONE	QUANTITÀ	VALORE
	Tonnellate	Lire		Quintali	Lire		Quintali	Lire
533. - Carbone di legna. 169.			535. - Remi, pali e pertiche. 172.			Messico	3	600
Austria-Ungheria.	89	6 230	Austria-Ungheria.	3 140	43 960	Stati Uniti.	8 960	1 792 000
Francia	514	35 980	Francia.	3 119	45 666	Provviste di bordo { bast. naz.	114	22 800
Malta	4 240	296 800	Svizzera	134	1 876	di bordo { bast. est.	2	400
Spagna.	17 083	1 195 810	Algeria.	19	266	1909 (Val. 200)	51 169	10 233 800
Svizzera	580	40 600	Egitto	43	602	1908 (» 200)	29 949	5 939 800
Algeria	7	490	Tunisia.	18	252	1907 (» 190)	29 721	5 646 990
Tunisia	2	140				1906 (» 174)	43 246	7 524 804
Provviste di bordo { bast. naz.	12	840				1905 (» 165)	31 569	5 208 885
di bordo { bast. est.	—	—	1909 (Val. 14)	6 473	90 622	537. - Sughero, greggio. 174 a).		
1909 (Val. 70)	22 527	1 576 890	1908 (» 14)	13 049	182 636	Austria-Ungheria.	6 006	420 420
1908 (» 70)	24 647	1 725 290	1907 (» 14)	5 791	81 074	Belgio	16	1 120
1907 (» 69)	25 704	1 773 576	1906 (» 14)	7 128	99 792	Candia	41	770
1906 (» 68)	23 371	1 929 228	1905 (» 14)	3 553	49 742	Francia	5 108	257 560
1905 (» 60)	29 414	1 764 340	536. - Radiche per spazzole. 173.			Germania	1 592	111 440
			Austria-Ungheria.	3 866	773 200	Gran Bretagna.	433	30 910
534. - Doghe per botti. 171 a)2.			Belgio	15	3 000	Grecia.	113	7 910
Austria-Ungheria.	51	7 140	Francia	15 692	3 138 400	Malta	114	7 980
Francia	3 369	471 660	Germania	5 914	1 182 800	Paesi Bassi	32	2 240
Germania	54	7 560	Gran Bretagna.	5 545	1 109 000	Russia.	110	7 700
Grecia	300	42 000	Grecia	100	20 000	Spagna.	26	1 820
Paesi Bassi.	56	7 840	Malta	970	194 000	Svizzera	1 087	76 090
Portogallo	8	1 120	Norvegia	124	24 800	Turchia europea.	45	3 150
Spagna.	15 194	2 127 160	Paesi Bassi	1	200	Somalia italiana	2	140
Svizzera	36	5 040	Portogallo	10	2 000	Argentina	21	1 470
Turchia europea.	140	19 600	Romania.	13	2 600	Stati Uniti.	930	65 100
Algeria.	113	15 820	Russia.	10	2 000	1909 (Val. 70)	15 646	1 095 220
Tunisia	552	77 280	Spagna.	3	670	1908 (» 70)	19 718	1 330 260
Argentina	1 062	148 680	Svizzera	3 955	791 000	1907 (» 70)	22 865	1 600 550
Uruguay.	109	15 260	Turchia europea.	21	4 200	1906 (» 67)	15 535	1 040 345
1909 (Val. 140)	a) 21 044	2 946 160	Aden.	1	200	1905 (» 56)	15 286	856 016
1908 (» 140)	27 172	3 804 080	India britannica e Ceylon	2	400	538. - Sughero, lavorato. 174 b).		
1907 (» 130)	23 752	3 087 760	Turchia asiatica.	27	5 400	Austria-Ungheria.	122	33 550
1906 (» 127)	26 771	3 399 917	Federazione australiana	2 745	549 000	Francia	130	35 750
1905 (» 119)	20 410	2 423 790	Algeria	38	7 600	Germania	26	7 150
			Egitto	1 580	316 000	Gran Bretagna.	1	275
			Eritrea.	3	600			
			Tunisia	124	24 800			
			Argentina	55	11 000			
			Brasile	1 274	254 800			
			Chill.	2	400			

(a) Di cui tonnellate 2,089 doghe di rovere.

Segue TAVOLA XV.

ANALISI DEL COMMERCIO SPECIALE DI ESPORTAZIONE.

PAESI DI DESTINAZIONE	QUANTITÀ	VALORE	PAESI DI DESTINAZIONE	QUANTITÀ	VALORE	PAESI DI DESTINAZIONE	QUANTITÀ	VALORE
	Quintali	Lire		Ettolitri di capacità	Lire		Ettolitri di capacità	Lire
Grecia	14	3 850				Chili	100	850
Malta	16	4 400				Stati Uniti	2 190	18 615
Russia	1	275	540. - Botti nuove o vecchie, con cerchi di 175 a). legno.			Provviste } bast. naz.	8 230	69 955
Spagna	116	31 900	Austria-Ungheria	14 196	63 882	di bordo } bast. est.	—	—
Svizzera	129	35 475	Francia	19	85	1909 (Val. 8.50)	273 361	2 323 568
Turchia europea	31	8 525	Germania	680	3 060	1908 (» 8.50)	296 873	2 523 420
Aden	1	275	Spagna	424	1 908	1907 (» 8.-)	279 889	2 339 112
Cina	5	1 375	Algeria	6 079	27 356	1906 (» 6.50)	324 933	2 112 389
India britannica e Ceylon.	26	7 150	Tunisia	8 044	36 198	1905 (» 7.-)	813 931	5 697 517
Turchia asiatica	1	275	Stati Uniti	10	45			
Federazione australiana	16	4 400						
Egitto	5	1 375	1909 (Val. 4.50)	20 452	132 584			
Eritrea	2	550	1908 (» 4.50)	24 599	110 695	542. - Tavole e quadrelli di legno, impiallac- 171 b)3. ciati o intarsiati, per pavimenti.		
Tunisia	2	550	1907 (» 4.50)	36 270	163 215		Quintali	
America centrale	6	1 650	1906 (» 4.-)	17 639	70 556	Francia	21	2 100
Argentina	8	2 200	1905 (» 4.-)	22 664	90 656	Gran Bretagna	23	2 300
Brasile	2	550				Svizzera	31	3 100
Chili	1	275	541. - Botti nuove o vecchie, con cerchi di 175 b). ferro.			Eritrea	9	900
Equatore	1	275	Austria-Ungheria	44 684	379 814	Argentina	640	64 000
Perù	1	275	Belgio	64	544	Messico	27	2 700
Stati Uniti	50	13 750	Candia	600	5 400	Paraguay	4	400
Provviste } bast. naz.	145	39 875	Francia	130 822	1 111 987	1909 (Val. 100)	755	75 500
di bordo } bast. est.	—	—	Germania	6 006	51 051	1908 (» 100)	325	32 500
1909 (Val. 275)	958	235 950	Gran Bretagna	1 263	10 736	1907 (» 95)	918	87 210
1908 (» 275)	1 114	306 350	Grecia	39 658	337 093	1906 (» 93)	883	82 119
1907 (» 280)	970	271 600	Montenegro	842	7 157	1905 (» 90)	208	18 720
1906 (» 275)	1 869	513 975	Paesi Bassi	10	85			
1905 (» 275)	1 334	366 850	Portogallo	556	4 726	543. - Mobili e loro pezzi, non imbottiti, di 176 a)1. legno comune curvato.		
			Russia	1 438	12 223	Austria-Ungheria	277	42 935
539 - Mattoni, fatti con residui di sughero. 174 c).			Spagna	7 725	65 663	Belgio	28	4 340
Turchia europea	9	405	Svizzera	14 811	125 893	Francia	499	77 345
Tunisia	6	270	Turchia europea	1 971	16 753	Germania	63	9 765
Stati Uniti	16	720	India britannica e Ceylon	12	102	Gran Bretagna	9	1 395
Provviste } bast. naz.	32	1 440	Turchia asiatica	379	3 222	Malta	3	465
di bordo } bast. est.	—	—	Federazione australiana.	11	93	Romania	1	155
1909 (Val. 45)	63	2 885	Algeria	637	5 414	Spagna	5	775
1908 (» 45)	38	1 710	Marocco	140	1 190	Svizzera	93	14 415
1907 (» 45)	29	1 305	Tunisia	8 648	73 503	Turchia europea	74	11 470
1906 (» 45)	—	—	America centrale	112	952	Turchia asiatica	19	2 945
1905 (» 45)	—	—	Argentina	2 276	19 346	Egitto	191	29 605
			Brasile	176	1 496			

ANALISI DEL COMMERCIO SPECIALE DI ESPORTAZIONE.

PAESI DI DESTINAZIONE	QUANTITÀ	VALORE	PAESI DI DESTINAZIONE	QUANTITÀ	VALORE	PAESI DI DESTINAZIONE	QUANTITÀ	VALORE
	Quintali	Lire		Quintali	Lire		Quintali	Lire
Eritrea	12	1 860	Messico	46	7 590	Stati Uniti.	684	410 400
Tripolitania	55	8 525	Stati Uniti.	50	8 250	Uruguay	482	289 200
Tunisia	135	20 925	Uruguay	51	8 415	Provviste di bordo { bast. naz.	13	7 800
Argentina	91	14 105	Provviste di bordo { bast. est.	4	660	—	—	—
Chili	3	465		—	—	—	—	—
Perù	4	620	1909 (Val. 165)	2 784	459 800	1909 (Val. 600)	4 678	2 806 800
Stati Uniti	66	10 230	1908 (» 165)	4 311	711 315	1908 (» 600)	5 037	3 022 200
Uruguay	8	1 240	1907 (» 163)	5 545	903 835	1907 (» 600)	8 200	4 920 000
1909 (Val. 155)	1 636	253 680	1906 (» 155)	6 653	1 031 215	1906 (» 540)	10 720	5 788 800
1908 (» 155)	2 061	319 455	1905 (» 150)	7 029	1 054 350	1905 (» 500)	7 285	3 642 500
1907 (» 155)	3 526	546 530						
1906 (» 145)	1 435	208 075						
1905 (» 140)	743	104 020						
			545. - Mobili e loro pezzi, non imbottiti, di legno da ebanisti.					
544. - Mobili e loro pezzi, non imbottiti, altri, di legno comune.			Austria-Ungheria	282	159 200	Austria-Ungheria.	8	4 000
Austria-Ungheria	55	9 075	Francia	87	52 200	Belgio	1	500
Belgio	91	15 015	Germania	34	20 400	Francia	69	34 500
Francia	578	795 370	Gran Bretagna	83	49 800	Germania	18	9 000
Germania	176	29 040	Grecia	10	6 000	Gran Bretagna	4	2 000
Gran Bretagna	26	4 290	Malta	2	1 200	Grecia	6	3 000
Grecia	2	390	Montenegro	2	1 200	Malta	4	2 000
Malta	35	5 775	Romania	27	16 200	Spagna	3	1 500
Montenegro	19	3 135	Russia	34	20 400	Svizzera	63	31 500
Portogallo	34	5 610	Spagna	74	44 400	Egitto	267	133 500
Romania	11	1 815	Svezia	4	2 400	Eritrea	19	9 500
Russia	6	990	Svizzera	32	19 200	Tripolitania	4	2 000
Svizzera	484	79 860	Turchia europea	92	55 200	Tunisia	3	1 500
Turchia europea	31	5 115	Cina	5	3 000	Argentina	69	34 500
Turchia asiatica	5	825	India Britannica e Ceylon	119	71 400	Brasile	9	4 500
Federazione australiana	9	1 485	Samos	5	3 000	Chili	7	3 500
Africa portoghese	3	495	Federazione australiana	38	22 800	Stati Uniti	1	500
Africa spagnola	4	660	Algeria	1	600	1909 (Val. 500)	555	277 500
Algeria	2	330	Egitto	356	213 600	1908 (» 500)	784	392 000
Egitto	296	48 840	Eritrea	39	23 400	1907 (» 490)	2 363	1 156 870
Eritrea	30	4 950	Tripolitania	4	2 400	1906 (» 530)	9 206	4 879 180
Tripolitania	20	3 300	Tunisia	47	28 200	1905 (» 500)	9 285	4 642 500
Tunisia	70	13 035	America centrale	134	80 400			
Argentina	599	98 835	Argentina	1 867	1 120 200			
Brasile	16	2 640	Bolivia	4	2 400	547. - Mobili e loro pezzi, non imbottiti, tagliati o intarsiati.		
Chili	9	1 485	Brasile	27	16 200	Austria-Ungheria.	270	162 000
Colombia	13	2 145	Chili	27	16 200	Belgio	31	18 600
			Messico	63	37 800			

Segue TAVOLA XV.

ANALISI DEL COMMERCIO SPECIALE DI ESPORTAZIONE.

PAESI DI DESTINAZIONE	QUANTITÀ	VALORE	PAESI DI DESTINAZIONE	QUANTITÀ	VALORE	PAESI DI DESTINAZIONE	QUANTITÀ	VALORE
	Quintali	Lire		Quintali	Lire		Quintali	Lire
Danimarca	3	1 800				Messico	4	1 980
Francia	3 422	2 053 200				Stati Uniti	44	21 780
Germania	624	374 400	548. - Mobili e loro pezzi, imbottiti, di legno			Provviste } bast. naz.	1	495
Gibilterra	3	1 800	176 b)1. comune.			di bordo } bast. est.	—	—
Gran Bretagna	194	116 400	Austria-Ungheria	6	1 650	1909 (Val. 495)	178	93 110
Grecia	13	7 800	Francia	50	13 750	1908 (» 495)	191	91 515
Malta	24	14 400	Germania	12	3 300	1907 (» 490)	1 423	697 270
Montenegro	29	17 400	Gran Bretagna	105	28 875	1906 (» 475)	520	247 000
Norvegia	1	600	Grecia	2	550	1905 (» 450)	500	225 000
Paesi Bassi	5	3 000	Svizzera	20	5 500			
Portogallo	1	600	Turchia europea	6	1 650	550. - Mobili e loro pezzi, imbottiti, impial-		
Romania	26	15 600	Egitto	17	4 675	176 b)3. lacciati.		
Russia	16	9 600	Tripolitania	2	550	Svizzera	8	3 400
Serbia	1	600	America centrale	2	550	Egitto	8	3 400
Spagna	1	600	Argentina	2	550	Provviste } bast. naz.	1	425
Svezia	10	6 000	Chil.	5	1 375	di bordo } bast. est.	—	—
Svizzera	704	422 400	Uruguay	6	1 650	1909 (Val. 425)	17	7 225
Turchia europea	71	42 600	Provviste } bast. naz.	1	275	1908 (» 425)	107	45 475
Cina	6	3 600	di bordo } bast. est.	—	—	1907 (» 420)	33	13 860
Filippine	1	600				1906 (» 465)	161	74 865
India britannica e Ceylon	24	14 400	1909 (Val. 275)	236	64 900	1905 (» 450)	153	68 850
Turchia asiatica	8	4 800	1908 (» 275)	185	50 875			
Federazione australiana.	16	9 600	1907 (» 275)	784	215 600	551. - Mobili e loro pezzi, imbottiti, inta-		
Algeria	10	6 000	1906 (» 245)	465	113 925	176 b)3. gliati o intarsiati		
Egitto	330	198 000	1905 (» 229)	357	78 540	Austria-Ungheria	13	7 150
Eritrea	17	10 200				Belgio	1	550
Marocco	3	1 800	549. - Mobili e loro pezzi, imbottiti, di legno			Francia	167	91 850
Tripolitania	14	8 400	176 b)2. da ebanisti.			Germania	91	50 050
Tunisia	38	22 800	Austria-Ungheria	8	3 900	Gran Bretagna	34	18 700
America centrale	14	8 400	Belgio	1	495	Paesi Bassi	6	3 300
Argentina	823	493 800	Francia	34	16 830	Svizzera	41	22 550
Brasile	38	22 800	Germania	3	1 485	Argentina	121	66 550
Cuba	41	24 600	Gran Bretagna	7	3 465			
Messico	39	23 400	Grecia	3	1 485	1909 (Val. 550)	474	260 700
Stati Uniti	140	84 000	Spagna	15	7 425	1908 (» 550)	137	75 350
Uruguay	4	2 400	Svizzera	16	7 920	1907 (» 540)	365	197 100
			Turchia europea	3	1 485	1906 (» *)	*	*
1909 (Val. 600)	7 015	4 209 000	Egitto	21	10 395	1905 (» *)	*	*
1908 (» 600)	7 319	4 391 400	Tunisia	1	495			
1907 (» 595)	8 270	4 920 650	Argentina	15	7 425			
1906 (» *)	*	*	Brasile	2	990			
1905 (» *)	*	*						

ANALISI DEL COMMERCIO SPECIALE DI ESPORTAZIONE.

PAESI DI DESTINAZIONE	QUANTITÀ	VALORE	PAESI DI DESTINAZIONE	QUANTITÀ	VALORE	PAESI DI DESTINAZIONE	QUANTITÀ	VALORE
	Quintali	Lire		Quintali	Lire		Quintali	Lire
552. - Cornici e liste di legno per cornici, 177 b). verniciate, dorate o argentate.								
Austria-Ungheria . . .	36	5 580	Gran Bretagna	6	240	Bulgaria	1	840
Francia	121	18 755	Grecia	4	160	Danimarca	38	31 920
Germania	18	2 790	Malta	2	80	Francia	351	294 840
Gran Bretagna	18	2 790	Montenegro	3	120	Germania	1 796	1 508 640
Grecia	8	1 240	Spagna	1	40	Gran Bretagna	1 307	1 097 880
Malta	67	10 385	Svizzera	14	560	Grecia	20	16 800
Portogallo	3	465	Egitto	14	560	Malta	5	4 200
Russia	1	155	Eritrea	3	120	Norvegia	13	10 920
Spagna	9	1 395	Argentina	3	120	Paesi Bassi	7	5 880
Svizzera	131	20 305				Portogallo	2	1 680
Turchia europea	344	53 320	1909 (Val. 40)	88	3 320	Romania	15	12 600
Turchia asiatica	70	10 850	1908 (» 40)	11	440	Russia	382	320 880
Federazione australiana	1	155	1907 (» 40)	66	2 640	Serbia	4	3 360
Africa spagnola	14	2 170	1906 (» 37)	29	1 073	Spagna	42	85 280
Algeria	9	1 395	1905 (» 35)	—	—	Svezia	75	63 000
Egitto	25	3 875				Svizzera	721	605 640
Eritrea	7	1 085	554. - Casse di legno, per orologi da tavola, 179.			Turchia europea	128	107 520
Tunisia	368	57 040	1909 (Val. 550)	—	—	Cina	20	16 800
America centrale	12	1 860	1908 (» 550)	—	—	Cipro	8	6 720
Argentina	682	105 710	1907 (» 550)	—	—	Giappone	17	14 280
Brasile	28	4 340	1906 (» *)	*	*	India britannica e Ceylon	215	180 600
Chill	313	48 515	1905 (» *)	*	*	Indie orientali olandesi.	13	10 920
Messico	23	3 565				Persia	5	4 200
Perù	2	310	555. - Portapenne di legno, 179.			Turchia asiatica	4	3 360
Stati Uniti	20	3 100	Indie orientali olandesi.	3	900	Federazione australiana	64	53 760
Uruguay	279	43 245	Turchia asiatica	7	2 100	Egitto	23	19 320
						Eritrea	1	840
1909 (Val. 135)	2 609	404 395				Tunisia	5	4 200
1908 (» 155)	2 907	450 585	1909 (Val. 300)	10	3 000	America centrale	20	16 800
1907 (» 175)	3 724	577 220	1908 (» 300)	38	11 400	Argentina	352	295 680
1906 (» 140)	3 330	466 200	1907 (» 210)	—	—	Brasile	119	99 960
1905 (» 120)	2 522	302 640	1906 (» 200)	22	4 400	Canada	7	5 880
			1905 (» 200)	46	9 200	Chill	82	68 880
						Messico	41	34 440
553. - Cornici e liste di legno per cornici, 177 a). altre.						Perù	1	840
Austria-Ungheria	7	280	556-a. - Bottoni di corozo, 179.			Stati Uniti	374	314 160
Francia	23	920	Austria-Ungheria	733	615 720	Uruguay	1	840
Germania	3	120	Belgio	294	246 960			
						1909 (Val. 840)	7 306	6 137 040
						1908 (» 840)	5 226	4 389 840
						1907 (» 840)	5 500	4 620 000
						1906 (» *)	*	*
						1905 (» *)	*	*

Segue TAVOLA XV.

ANALISI DEL COMMERCIO SPECIALE DI ESPORTAZIONE.

PAESI DI DESTINAZIONE	QUANTITÀ	VALORE	PAESI DI DESTINAZIONE	QUANTITÀ	VALORE	PAESI DI DESTINAZIONE	QUANTITÀ	VALORE
	Quintali	Lire		Quintali	Lire		Quintali	Lire
556-b. - Mercerie di legno, altre. 179.			557. - Balocchi di legno. 180.			Gran Bretagna	3 983	219 065
Austria-Ungheria	59	27 140	Stati Uniti	1	400	Grecia	176	9 680
Danimarca	1	460	1909 (Val. 400)	1	400	Malta	11	605
Francia	221	101 660	1908 (» 400)	—	—	Montenegro	24	1 320
Germania	43	19 780	1907 (» 400)	6	2 400	Norvegia	3	165
Gran Bretagna	25	11 500	1906 (» 360)	11	3 960	Paesi Bassi	2	110
Grecia	2	920	1905 (» 360)	25	9 000	Portogallo	65	3 575
Malta	2	920	558. - Ardesie, incorniciate, rigate o no. 178.			Russia	3	165
Norvegia	5	2 300	Francia	22	1 276	Spagna	17	935
Paesi Bassi	2	920	Svizzera	3	174	Svizzera	5 669	311 795
Romania	1	460	1909 (Val. 58)	25	1 450	Turchia europea	338	18 590
Russia	13	5 980	1908 (» 58)	—	—	Aden	9	495
Spagna	4	1 840	1907 (» 58)	698	40 484	Cina	7	385
Svezia	5	2 300	1906 (» 55)	—	—	Cipro	99	5 445
Svizzera	62	28 520	1905 (» 50)	—	—	India britannica e Ceylon	42	2 310
Turchia europea	119	54 740	559. - Mozzi per ruote da vetture, semplice- 178 a). mente torniti, e raggi, quarti, ti- moni e parafranghi per vetture, cur- vati e semplicemente piallati.			Indie orientali olandesi.	4	220
Cina	1	460	Austria-Ungheria	6	510	Turchia asiatica	173	9 515
India britannica e Ceylon	19	8 740	Francia	18	1 530	Africa merid. britannica	3	165
Indie orientali olandesi.	1	460	Svizzera	33	2 805	Algeria	51	2 805
Turchia asiatica	7	3 220	1909 (Val. 85)	57	4 845	Egitto	2 948	162 140
Federazione australiana	94	43 240	1908 (» 85)	—	—	Eritrea	108	5 940
Algeria	1	460	1907 (» 85)	190	16 150	Tripolitania	356	19 580
Egitto	24	11 040	1906 (» 80)	52	4 160	Tunisia	962	52 910
Eritrea	2	920	1905 (» *)	*	*	Zanzibar	46	2 530
Tunisia	4	1 840	560. - Utensili e lavori non nominati, di legno 178 a). comune, greggi, altri.			America centrale	34	1 870
America centrale	8	3 680	Austria-Ungheria	1 632	89 760	Argentina	1 038	57 090
Argentina	186	85 560	Belgio	93	5 115	Bolivia	17	935
Brasile	41	18 860	Candia	2	110	Brasile	97	5 335
Chilil	92	14 720	Francia	3 612	198 660	Chilil	170	9 350
Cuba	1	460	Germania	2 985	164 175	Colombia	5	275
Messico	10	4 600				Cuba	3	165
Stati Uniti	13	5 980				Equatore	12	660
Uruguay	1	460				Messico	8	440
Provviste di bordo { bast. naz.	4	1 840				Perù	103	5 665
{ bast. est.	—	—				Stati Uniti	4 966	273 130
						Uruguay	318	17 490
						Altre contr. d'America.	31	1 870
						Provviste di bordo { bast. naz.	62	3 410
						{ bast. est.	—	—
1909 (Val. 460)	1 013	465 980				1909 (Val. 55)	80 290	1 665 950
1908 (» 460)	1 266	582 360				1908 (» 55)	24 496	1 347 280
1907 (» 460)	1 374	632 040				1907 (» 55)	36 024	1 981 320
1906 (» 405)	5 333	2 159 865				1906 (» 52)	46 639	2 427 828
1905 (» 405)	5 312	2 151 360				1905 (» 50)	30 191	1 509 550

ANALISI DEL COMMERCIO SPECIALE DI ESPORTAZIONE.

PAESI DI DESTINAZIONE	QUANTITÀ	VALORE	PAESI DI DESTINAZIONE	QUANTITÀ	VALORE	PAESI DI DESTINAZIONE	QUANTITÀ	VALORE
	Quintali	Lire		Quintali	Lire		Quintali	Lire
561 - Utensili e lavori non nominati, di legno comune, puliti o dipinti: fusi e rocchetti.			Russia	55	5 500	Portogallo	3	96
Austria-Ungheria.	9	720	Spagna	70	7 000	Russia	4	128
Francia	30	2 400	Svezia	2	200	Spagna	90	3 168
Germania	16	1 280	Svizzera	280	28 000	Svizzera	653	20 896
Svizzera	28	2 240	Turchia europea	746	74 800	Eritrea	4	128
Tunisia	2	160	Aden	1	100	Tunisia	19	608
Argentina	5	400	Cina	3	300	Stati Uniti	88	2 816
1909 (Val. 80)	90	7 200	Cipro	9	900	Provviste di bordo { bast. naz.	3	— 96
1908 (» 80)	32	2 560	India britannica e Ceylon	8	800	di bordo { bast. est.		
1907 (» 80)	174	13 920	Turchia asiatica	4	400	1909 (Val. 32)	7 959	254 688
1906 (» 78)	45	3 510	Federazione australiana	30	3 000	1908 (» 32)	10 466	334 912
1905 (» 74)	—	—	Africa merid. britannica	1	100	1907 (» 32)	7 817	250 144
			Africa spagnola	1	100	1906 (» 32)	10 923	349 536
562. - Ruote da vetture, dipinte o verniciate.			Algeria	416	41 600	1905 (» 30)	11 073	332 190
Austria-Ungheria.	2	430	Egitto	252	25 200			
Francia	1	215	Eritrea	203	20 300	565 - Canne, giunchi e vimini spaccati.		
Gran Bretagna	1	215	Tripolitania	1	100	184 b).		
Eritrea	1	215	Tunisia	28	2 800	Austria-Ungheria.	106	8 904
1909 (Val. 215)	5	1 075	America centrale	117	11 700	1909 (Val. 84)	106	8 904
1908 (» 215)	10	2 150	Argentina	1 473	147 300	1908 (» 84)	108	9 072
1907 (» 215)	21	4 515	Brasile	140	14 000	1907 (» 84)	359	30 156
1906 (» 200)	36	7 200	Chill.	16	1 600	1906 (» 84)	27	2 268
1905 (» *)	*	*	Messico	154	15 400	1905 (» 80)	20	1 600
			Perù	4	400			
563. - Utensili e lavori non nominati, di legno comune, puliti o dipinti, altri.			Stati Uniti	296	29 600	566. - Canne, g'unchi e vimini, trafilati o tinti.		
Austria-Ungheria.	176	17 600	Uruguay	2	200	284 c).		
Belgio	86	8 600	Provviste di bordo { bast. naz.	92	9 200	Austria-Ungheria.	734	205 520
Candia	6	600	di bordo { bast. est.	—	—	Francia	169	47 320
Francia	1 094	109 400	1909 (Val. 100)	7 452	745 200	Spagna	112	31 360
Germania	562	56 200	1908 (» 100)	5 384	538 400	Svizzera	17	4 760
Gran Bretagna	1 105	110 500	1907 (» 100)	5 175	517 500	Federazione australiana	1	280
Grecia	7	700	1906 (» 90)	7 100	639 000	Tunisia	28	7 840
Malta	3	300	1905 (» 90)	9 528	857 520	Brasile	8	2 240
Norvegia	3	300				Stati Uniti	6	1 680
Paesi Bassi	4	400	564. - Canne, giunchi e vimini, greggi.			1909 (Val. 280)	1 075	301 000
Portogallo	2	200	134 a).			1908 (» 280)	804	225 120
			Austria-Ungheria.	4 381	140 192	1907 (» 280)	994	273 320
			Francia	281	8 992	1906 (» 260)	934	242 840
			Germania	248	7 936	1905 (» 230)	2 026	465 980
			Gran Bretagna	490	15 680			
			Grecia	24	768			
			Malta	1 662	53 184			

Segue TAVOLA XV.

ANALISI DEL COMMERCIO SPECIALE DI ESPORTAZIONE.

PAESI DI DESTINAZIONE	QUANTITÀ	VALORE	PAESI DI DESTINAZIONE	QUANTITÀ	VALORE	PAESI DI DESTINAZIONE	QUANTITÀ	VALORE
	Quintali	Lire		Quintali	Lire		Quintali	Lire
567. - Lavori da panierato e da stolato, grossi (185 a). solani.			568. - Lavori da panierato e da stolato, fini. (185 b).			570. - Trecce di scorza, di sparto, ecc., per (186 a). cappelli.		
Austria-Ungheria	2 246	269 520	Austria-Ungheria	53	15 900	Romania	7	2 450
Belgio	26	3 420	Belgio	13	3 900	Russia	66	23 100
Francia	1 311	157 320	Danimarca	1	300	Serbia	2	700
Germania	1 352	162 240	Francia	112	33 600	Spagna	21	7 350
Gibilterra	671	80 520	Germania	95	10 500	Svezia	2	700
Gran Bretagna	567	68 040	Gran Bretagna	24	7 200	Svizzera	651	227 850
Grecia	35	4 200	Grecia	4	1 200	Turchia europea	2	700
Malta	3	360	Romania	4	1 200	Cina	1	350
Montenegro	10	1 200	Svizzera	45	13 500	Filippine	9	3 150
Paesi Bassi	13	1 560	Turchia europea	1	300	Indie orientali olandesi	6	2 100
Spagna	8	960	Turchia asiatica	1	300	Federazione australiana	47	16 450
Svizzera	559	87 080	Egitto	24	7 200	Egitto	10	3 500
Turchia europea	72	8 640	Tunisia	28	8 400	Tunisia	6	2 100
Aden	38	4 560	Argentina	43	12 900	America centrale	21	7 350
India britannica e Ceylon	3	360	Brasile	11	3 300	Argentina	477	106 950
Turchia asiatica	61	7 320	Chili	2	600	Brasile	222	77 700
Federazione australiana	24	2 880	Perù	53	15 900	Chili	131	45 850
Africa portoghese	4	480	Stati Uniti	70	21 000	Cuba	18	6 300
Algeria	411	49 320	Uruguay	4	1 200	Messico	11	3 850
Egitto	36	4 320	Provviste di bordo (bast. naz.)	11	3 300	Perù	1	350
Eritrea	10	1 200	di bordo (bast. est.)	—	—	Stati Uniti	4 621	1 617 350
Tripolitania	3	360	1909 (Val. 300)	589	161 700	Uruguay	108	37 800
Tunisia	51	6 120	1908 (» 300)	485	145 500	1909 (Val. 350)	15 155	5 304 250
America centrale	6	720	1907 (» 300)	707	212 100	1908 (» 350)	15 117	5 290 950
Argentina	138	16 560	1906 (» 280)	674	188 720	1907 (» 370)	31 241	11 559 170
Brasile	49	5 880	1905 (» 275)	608	167 200	1906 (» 370)	29 053	9 878 020
Chili	4	480	569. - Trecce di paglia, per cappelli. (186 a).			1905 (» 340)	26 014	8 844 760
Messico	15	1 800	Austria-Ungheria	586	205 100	570. - Trecce di scorza, di sparto, ecc., per (186 a). cappelli.		
Stati Uniti	61	7 320	Belgio	119	41 650	Austria-Ungheria	1 513	544 680
Provviste di bordo (bast. naz.)	131	15 720	Francia	2 798	979 300	Belgio	147	52 920
di bordo (bast. est.)	43	5 160	Germania	1 094	382 900	Bulgaria	1	360
1909 (Val. 120)	7 961	955 320	Gran Bretagna	3 919	1 371 650	Danimarca	3	1 080
1908 (» 120)	8 364	1 003 680	Grecia	12	4 200	Francia	1 725	621 000
1907 (» 120)	10 654	1 278 480	Norvegia	1	350	Germania	2 997	1 078 920
1906 (» 110)	9 437	1 038 070	Paesi Bassi	184	64 400	Gran Bretagna	4 477	1 611 720
1905 (» 110)	10 762	1 183 820	Portogallo	2	700	Grecia	1	360
						Paesi Bassi	85	30 600
						Portogallo	1	360
						Romania	15	5 400
						Russia	19	6 840

Segue TAVOLA XV.

ANALISI DEL COMMERCIO SPECIALE DI ESPORTAZIONE.

PAESI DI DESTINAZIONE	QUANTITÀ	VALORE	PAESI DI DESTINAZIONE	QUANTITÀ	VALORE	PAESI DI DESTINAZIONE	QUANTITÀ	VALORE
	Quintali	Lire		Quintali	Lire		Quintali	Lire
Serbia	10	3 600	Tunisia	3 698	240 370	Germania	11	66
Spagna	4	1 440	Provviste di bordo) bast. naz.	284	18 460	Russia	21	144
Svezia	4	1 440) bast. est.	44	2 860	Svizzera	4	24
Svizzera	224	80 640						
Turchia europea	2	720	1909 (Val. 65)	4 188	271 895	1909 (Val. 6)	300	1 800
Egitto	4	1 440	1908 (» 65)	1 378	83 070	1908 (» 8)	11	88
America centrale	4	1 440	1907 (» 65)	1 899	123 435	1807 (» 8)	16	120
Argentina	73	26 280	1906 (» 60)	1 728	103 680	1906 (» 10)	54	540
Brasile	16	5 760	1905 (» 60)	649	38 940	1905 (» 9)	210	1 890
Canada	1	360	CATEGORIA X			576. - Pasta di legno, di paglia, ecc.: cellulosa.		
Cuba	1	360	Carta e libri.			Austria-Ungheria	225	6 300
Messico	2	720	573. - Stracci vegetali.			Francia	3 378	94 584
Stati Uniti	1 551	558 360	189.			Svizzera	2 092	58 576
Uruguay	18	6 480	Daziati a L. 8.80 Quintali 121					
1909 (Val. 360)	12 898	4 643 280	Riscossione Lire 1.065			1909 (Val. 28)	5 695	159 460
1908 (» 360)	3 356	1 208 160	Francia	109	4 578	1908 (» 30)	6 495	194 850
1907 (» 350)	3 650	1 277 500	Argentina	12	504	1907 (» 31)	5 712	177 072
1906 (» 330)	85	28 050				1906 (» 30)	4 283	128 490
1905 (» 325)	321	107 575				1905 (» 28)	3 501	98 028
571. - Trecco di scorza, di sparto, ecc., altre. 186 b).			574. - Stracci animali.			577. - Pasta di legno, di paglia, ecc., altra, 190 b)1. umida, cioè contenente almeno 50 per cento di acqua.		
Francia	17	850	189.			1909-1905. — —		
1909 (Val. 50)	17	850	Daziati a L. 8.80 Quintali 3			578. - Pasta di legno, ecc., altra, in istato 190 b)2. secco.		
1908 (» 50)	121	6 050	Riscossioni Lire 26					
1907 (» 50)	101	5 050	Egitto	3	195	1909 (Val. 18) — —		
1906 (» 40)	57	2 280				1908 (» 18) — —		
1905 (» 40)	—	—				1907 (» 19) — —		
572. - Cordami di sparto, tiglio e simili. 187.			1909 (Val. 65.—)			1906 (» 18) — —		
Francia	103	6 695	1908 (» 80.—)	161	9 660	1905 (» 18) — —		
Malta	10	650	1907 (» 65.—)	4	260	579. - Carta bianca o tinta in pasta, non 191 a)1. rigata,		
Paesi Bassi	5	325	1906 (» 67.50)	1	67	Austria-Ungheria 9 561 764 890		
Spagna	3	195	1905 (» 65.—)	11	715	Belgio 300 24 000		
Svizzera	20	1 300	575. - Stracci misti.					
Algeria	12	780	189.					
Egitto	4	260	Daziati a L. 8.80 Quintali 300					
			Riscossione Lire 2,610					
			Belgio	118	708			
			Francia	143	858			

Segue TAVOLA XV.

ANALISI DEL COMMERCIO SPECIALE DI ESPORTAZIONE.

PAESI DI DESTINAZIONE	QUANTITÀ	VALORE	PAESI DI DESTINAZIONE	QUANTITÀ	VALORE	PAESI DI DESTINAZIONE	QUANTITÀ	VALORE	
	Quintali	Lire		Quintali	Lire		Quintali	Lire	
Candia	16	1 280	580 - Carta bianca o tinta in pasta, rigata, 191 a)2.	Austria-Ungheria . . .	409	38 855	Svizzera	24	2 640
Francia	472	37 760		Belgio	34	3 230	Turchia europea	16	1 760
Germania	763	61 010		Francia	104	9 880	India britannica e Ceylon	90	9 900
Gran Bretagna	2 343	187 440		Germania	24	2 280	Turchia asiatica	40	4 400
Grecia	820	65 600		Gran Bretagna	141	13 395	Egitto	194	21 340
Malta	187	14 960		Grecia	9	855	Eritrea	10	1 100
Montenegro	48	3 840		Malta	141	13 395	Tripolitania	34	3 740
Paesi Bassi	7	560		Portogallo	3	285	Tunisia	138	15 180
Portogallo	309	24 720		Spagna	9	855	America centrale	7	770
Romania	1	80		Svizzera	117	11 115	Argentina	99	10 890
Russia	66	5 280		Turchia europea	335	31 825	Brasile	4	440
Spagna	10	800		India britannica e Ceylon	190	18 050	Chili	27	2 970
Svizzera	733	58 640		Turchia asiatica	142	13 490	Equatore	2	220
Turchia europea	2 951	236 080		Algeria	3	285	Uruguay	2	220
Aden	82	6 560		Egitto	2 491	236 645	1909 (Val. 110)	805	88 550
Giappone	5	400		Eritrea	34	3 230	1908 (" 110)	1 610	177 100
India britannica e Ceylon	876	70 080		Somalia italiana	56	5 320	1907 (" 110)	1 357	149 270
Indie orientali olandesi.	12	960		Tunisia	163	15 485	1906 (" 130)	1 507	195 910
Turchia asiatica	1 956	156 480		America centrale	315	29 925	1905 (" 130)	2 387	310 310
Federazione australiana	38	3 040	Argentina	15 319	1 455 305	582 - Carta colorita, dorata o dipinta (com- 191 b). presa la carta imbiancata per lito- grafia o fotografia).			
Africa portoghese . . .	2	160	Brasile	1 288	122 360	Austria-Ungheria	12	2 220	
Algeria	69	5 520	Chili	687	65 265	Belgio	4	740	
Egitto	2 954	236 320	Equatore	5	475	Francia	14	2 590	
Eritrea	224	17 920	Perù	11	1 045	Germania	7	1 295	
Somalia italiana	5	400	Stati Uniti	241	22 895	Malta	33	6 105	
Tripolitania	198	15 840	Venezuela	6	570	Romania	1	185	
Tunisia	219	17 520	1909 (Val. 95)	22 277	2 116 315	Svizzera	24	4 440	
America centrale	532	42 560	1908 (" 95)	23 228	2 206 660	Turchia europea	1	185	
Argentina	5 510	440 800	1907 (" 95)	25 921	2 462 495	Egitto	6	1 110	
Brasile	3 036	242 880	1906 (" 100)	29 667	2 996 700	Eritrea	2	370	
Chili	5 053	404 240	1905 (" 100)	19 404	1 940 400	Tunisia	8	1 480	
Cuba	2	160	581 - Carta bianca o tinta in pasta, fog- 191 a)3. giata in buste.			Argentina	119	22 015	
Equatore	20	1 600	Austria-Ungheria	33	3 630	Brasile	28	5 180	
Messico	78	6 240	Candia	39	4 200	Chili	51	9 435	
Perù	205	16 400	Francia	2	220	1909 (Val. 185)	310	57 350	
Stati Uniti	860	68 800	Germania	16	1 760	1908 (" 185)	333	61 605	
Uruguay	324	25 920	Malta	28	3 080	1907 (" 175)	234	40 950	
1909 (Val. 86)	40 847	3 267 760				1906 (" 200)	188	37 600	
1908 (" 80)	36 893	2 951 920				1905 (" 200)	113	22 600	
1907 (" 80)	43 649	3 491 920							
1906 (" 85)	38 273	3 253 205							
1905 (" 85)	43 814	3 724 190							

ANALISI DEL COMMERCIO SPECIALE DI ESPORTAZIONE.

PAESI DI DESTINAZIONE	QUANTITÀ	VALORE	PAESI DI DESTINAZIONE	QUANTITÀ	VALORE	PAESI DI DESTINAZIONE	QUANTITÀ	VALORE
	Quintali	Lire		Quintali	Lire		Quintali	Lire
583 - Carta da parati. 191 b).			585 - Carta pergamena (pergamena vege- 191 d). tale).			588 - Carta da involti, di paglia gialla, non 191 d). tinta, lisciata su una o su entrambe le facce.		
Austria-Ungheria.	15	1 650	Francia.	8	720	Brasile.	46	828
Belgio.	5	550	1909 (Val. 90)	8	720	Chill.	104	1 872
Francia.	25	2 750	1908 (» 90)	10	900	Messico.	11	198
Germania.	166	18 260	1907 (» 100)	—	—	Perù.	188	3 384
Grecia.	11	1 240	1906 (» *)	*	*	Uruguay.	89	1 602
Malta.	21	2 340	1905 (» *)	*	*	1909 (Val. 18)	24 864	447 552
Romania.	1	110				1908 (» 20)	23 529	470 580
Svizzera.	8	880	586 - Carta sugante. 191 c).			1907 (» 20)	46 033	920 660
Turchia europea.	5	550	Turchia europea.	94	8 460	1906 (» *)	*	*
Tunisia.	6	660	Argentina.	84	7 560	1905 (» *)	*	*
Argentina.	12	1 320	Perù.	3	270	589 - Carta da involti, di pasta di legno 191 d). meccanica, cotta a vapore, di color bruno naturale, anche lisciata su una o su entrambe le facce.		
Chill.	3	330	1909 (Val. 90)	181	16 290	Argentina.	6	120
Stati Uniti.	1	110	1908 (» 90)	19	1 710	Chill.	37	740
Uruguay.	3	330	1907 (» 90)	6	450	Perù.	5	100
1909 (Val. 110)	282	31 020	1906 (» 100)	31	3 100	1909 (Val. 20)	48	960
1908 (» 110)	1 468	161 480	1905 (» 100)	27	2 700	1908 (» 18)	47	846
1907 (» 110)	79	8 690	587 - Carta da involti, di paglia, non tinta, 191 d). nè cilindrata.			1907 (» 18)	576	10 368
1906 (» 120)	223	26 760	Austria-Ungheria.	78	1 404	1906 (» 18)	14 457	260 226
1905 (» 120)	103	12 360	Germania.	13	234	1905 (» *)	*	*
584 - Carta preparata per la fotografia. 191 b).			Grecia.	29	522	590 - Carta da involti, di ogni altra specie, 191 a). grossa e ruvida.		
Austria-Ungheria.	16	4 480	Malta.	2 772	49 896	Austria-Ungheria.	8	224
Francia.	3	840	Montenegro.	71	1 278	1909 (Val. 28)	8	224
Germania.	3	840	Romania.	64	1 152	1908 (» 28)	18	504
Gran Bretagna.	1	280	Spagna.	4	72	1907 (» 30)	68	2 040
Malta.	13	3 640	Svizzera.	127	2 286	1906 (» 30)	244	7 320
Svizzera.	1	280	Turchia europea.	1 087	19 566	1905 (» *)	*	*
Argentina.	1	280	Aden.	19	342	591 - Carta da involti, di ogni altra specie, 191 a). grossa e ruvida.		
Stati Uniti.	29	8 120	India britannica e Ceylon	149	2 682	Austria-Ungheria.	229	5 725
Venezuela.	1	280	Turchia asiatica.	497	8 946	Belgio.	20	500
1909 (Val. 280)	68	19 040	Egitto.	17 873	321 714	Candia.	5	125
1908 (» 300)	9	2 700	Eritrea.	92	1 656	Francia.	174	4 350
1907 (» 300)	3	900	Tripolitania.	1 123	20 214	Germania.	80	2 000
1906 (» *)	*	*	Tunisia.	63	1 134			
1905 (» *)	*	*	Altre contrade d'Africa.	60	1 080			
			Argentina.	305	5 490			

Segue TAVOLA XV.

ANALISI DEL COMMERCIO SPECIALE DI ESPORTAZIONE.

PAESI DI DESTINAZIONE	QUANTITÀ	VALORE	PAESI DI DESTINAZIONE	QUANTITÀ	VALORE	PAESI DI DESTINAZIONE	QUANTITÀ	VALORE
	Quintali	Lire		Quintali	Lire		Quintali	Lire
Gran Bretagna.	24	600				Turchia asiatica	66	1 650
Grecia	78	1 950				Argentina	104	2 600
Malta	2 019	50 475	592. - Cartoni ordinari, non tinti, nè lucidati. 194a).			1909 (Val. 25)	204	5 100
Montenegro	46	1 150	Austria-Ungheria.	125	2 750	1908 (» 25)	36	900
Spagna	10	250	Belgio	238	5 236	1907 (» 24)	2 286	54 864
Svizzera	514	12 850	Francia	34	748	1906 (» 25)	174	4 350
Turchia europea	1 018	25 325	Germania	143	3 146	1905 (» *)	*	*
Aden	16	400	Gran Bretagna	502	11 041			
India britannica e Ceylon	684	17 100	Grecia	262	5 764	594 - Cartoni ordinari, lucidati. 194 a).		
Persia	49	1 225	Norvegia	99	2 178	Francia	5	375
Turchia asiatica	535	13 375	Paesi Bassi	73	1 606	Grecia	4	300
Egitto	3 035	75 875	Portogallo	5	110	Spagna	2	150
Eritrea	23	575	Spagna	293	6 446	Turchia europea	1	75
Tripolitania	431	10 775	Svizzera	97	2 134	Stati Uniti	12	900
Tunisia	16	400	Turchia europea	507	11 154	1909 (Val. 75)	24	1 800
America centrale	151	3 775	Giappone	71	1 562	1908 (» 75)	27	2 025
Argentina	826	20 650	India britannica e Ceylon	132	2 904	1907 (» 70)	716	50 130
Brasile	152	3 800	Siam	15	330	1906 (» 75)	314	23 550
Chili	378	9 450	Congo belga	175	3 850	1905 (» *)	*	*
Equatore	16	400	Egitto	326	7 172			
Messico	45	1 125	Eritrea	186	4 092	595. - Cartoni fini. 194 b).		
Perù	181	4 525	Tunisia	10	220	Austria-Ungheria	34	3 060
Stati Uniti	40	1 000	America centrale	15	330	Belgio	4	360
Uruguay	67	1 675	Argentina	884	19 448	Francia	3	270
1909 (Val. 25)	10 857	271 425	Brasile	26	572	Germania	6	540
1908 (» 25)	34 252	856 300	Perù	16	352	Gran Bretagna	1 094	98 460
1907 (» 25)	24 110	602 750	Stati Uniti	104	2 288	Grecia	15	1 350
1906 (» div.)	47 972	2 158 201	Uruguay	10	220	Malta	30	2 700
1905 (» 22)	65 195	1 434 290	Provviste } bast. naz.	41	902	Paesi Bassi	199	17 910
			di bordo } bast. est.	—	—	Spagna	144	12 960
591. - Carta smerigliata o vetrata. 191 d).			1909 (Val. 22)	4 389	96 558	Svizzera	21	1 890
Spagna	4	720	1908 (» 22)	1 897	41 734	Turchia europea	89	8 010
Svizzera	4	720	1907 (» 20)	1 373	27 460	Cina	22	1 980
Turchia asiatica	2	360	1906 (» 22)	4 091	90 002	India britannica e Ceylon	55	4 950
Eritrea	1	180	1905 (» 25)	4 457	111 426	Egitto	30	2 700
Argentina	5	900				Argentina	396	35 640
1909 (Val. 180)	16	2 880	593. - Cartoni ordinari, tinti in pasta, non 194 a). lucidati.			Chili	3	270
1908 (» 280)	22	6 160	Grecia	28	700			
1907 (» 280)	7	1 960	Malta	6	150			
1906 (» 300)	—	—						
1905 (» *)	—	—						

ANALISI DEL COMMERCIO SPECIALE DI ESPORTAZIONE.

PAESI DI DESTINAZIONE	QUANTITÀ	VALORE	PAESI DI DESTINAZIONE	QUANTITÀ	VALORE	PAESI DI DESTINAZIONE	QUANTITÀ	VALORE
	Quintali	Lire		Quintali	Lire		Quintali	Lire
Equatore	1	90	Uruguay	1	1 200	Danimarca	109	163 500
Messico	6	540	Venezuela	1	1 200	Francia	692	1 038 000
Stati Uniti	9	810				Germania	390	585 000
Provviste) bast. naz.	1	90	1909 (Val. 1 200)	7	8 400	Gran Bretagna	144	216 000
di bordo / bast. est.	—	—	1908 (» 1 200)	—	—	Grecia	31	46 500
			1907 (» 1 400)	1	1 100	Malta	263	394 500
			1906 (» 1 000)	1	1 000	Montenegro	5	7 500
			1905 (» 700)	6	4 200	Paesi Bassi	13	19 500
1909 (Val. 90)	2 162	194 580			Portogallo	4	6 000	
1908 (» 100)	5 527	552 700	599. - Cartoline postali illustrate.			Romania	9	13 500
1907 (» 95)	4 438	421 610	193.			Russia	22	33 000
1906 (» 100)	2 932	293 200	Austria-Ungheria	47	25 850	Serbia	5	7 500
1905 (» 100)	1 826	182 600	Bulgaria	2	1 100	Spagna	134	201 000
596. - Carte da gioco e tarocchi.			Francia	4	2 200	Svezia	1	1 500
192.	Cento mazzi		Germania	17	9 350	Svizzera	561	841 500
Francia	5	150	Gibilterra	1	550	Turchia europea	147	220 500
Svizzera	61	1 830	Gran Bretagna	1	550	Aden	5	7 500
Argentina	26	780	Malta	4	2 200	Cina	33	49 500
Chili	101	3 030	Svizzera	21	11 550	Filippine	1	1 500
Stati Uniti	24	720	Turchia europea	2	1 100	India britannica e Ceylon	87	130 500
			Turchia asiatica	1	550	Indie orientali olandesi	1	1 500
1909 (Val. 30)	217	6 510	Egitto	5	2 750	Persia	2	3 000
1908 (» 30)	1 314	39 420	Tunisia	1	550	Samos	2	3 000
1907 (» 30)	668	20 040	Argentina	1	550	Siam	2	3 000
1906 (» 30)	439	13 170	Brasile	1	550	Stabilimenti dello Stretto	11	16 500
1905 (» 30)	913	27 390	Colombia	1	550	Turchia asiatica	104	156 000
597. - Carte geografiche su carta o cartone,			Messico	1	550	Federazione australiana	15	22 500
193. in fogli o atlanti semplicemente			Stati Uniti	6	3 300	Africa merid. britannica	1	1 500
legati.	Quintali		Venezuela	1	550	Africa portoghese	3	4 500
Austria-Ungheria	3	4 350				Africa spagnola	3	4 500
			1909 (Val. 550)	117	64 850	Egitto	751	1 126 500
1909 (Val. 1 450)	3	4 350	1908 (» 600)	115	69 000	Eritrea	42	63 000
1908 (» 1 450)	—	—	1907 (» 550)	54	29 700	Marocco	1	1 500
1907 (» 1 350)	2	2 700	1906 (» *)	*	*	Tripolitania	3	4 500
1906 (» 1 200)	4	4 800	1905 (» *)	*	*	Tunisia	78	117 000
1905 (» 1 000)	13	13 000				America centrale	26	39 000
598. - Carte geografiche su carta foderata di			600. - Altre stampe, litografie e cartelli.			Argentina	1 400	2 100 000
193. tessuto, o in atlanti rilegati.			193.			Brasile	240	360 000
Argentina	4	4 800	Austria-Ungheria	775	1 162 500	Canada	2	3 000
Equatore	1	1 200	Belgio	62	93 000	Chili	94	141 000
			Bulgaria	2	3 000	Colombia	2	3 000
			Candia	4	6 000	Cuba	8	12 000
						Haiti e S. Domingo	3	4 500
						Messico	94	141 000
						Perù	10	15 000

Segue TAVOLA XV.

ANALISI DEL COMMERCIO SPECIALE DI ESPORTAZIONE.

PAESI DI DESTINAZIONE	QUANTITÀ	VALORE	PAESI DI DESTINAZIONE	QUANTITÀ	VALORE	PAESI DI DESTINAZIONE	QUANTITÀ	VALORE	
	Quintali	Lire		Quintali	Lire		Quintali	Lire	
Stati Uniti	567	850 500	Bulgaria	1	450	604. - Giornali illustrati e di mode, in lin- 196 a)2. gua italiana.			
Uruguay	40	60 000	Francia	119	53 550		Austria-Ungheria	9	4 950
Venezuela	1	1 500	Germania	39	17 550		Belgio	1	550
1909 (Val. 1 500)	7 005	10 507 500	Gran Bretagna	15	6 750		Francia	2	1 100
1908 (» 1 500)	7 780	11 670 000	Grecia	6	2 700		Germania	1	550
1907 (» 1 400)	7 313	10 243 800	Malta	31	13 950		Svizzera	1	550
1906 (» 1 000)	9 402	9 402 000	Montenegro	37	16 650		Argentina	12	6 600
1905 (» 1 000)	7 918	7 918 000	Norvegia	2	900		1909 (Val. 550)	26	14 300
			Paesi Bassi	5	2 250		1908 (» 550)	14	7 700
			Portogallo	51	22 950		1907 (» 550)	61	33 550
			Romania	13	5 850	1906 (» *)	*	*	
			Russia	7	3 150	1905 (» *)	*	*	
601. - Tubetti, spole e rocchetti, di carta o 195 a). cartone, per la filatura e la tessi- tura.			Spagna	21	9 450				
Francia	13	5 200	Svizzera	117	52 650	605. - Giornali illustrati e di mode, in altre 196 a)2. lingue.			
Germania	2	800	Turchia europea	128	57 600	1909 (Val. 600)	—	—	
Svizzera	30	12 000	Cina	1	450	1908 (» 600)	13	7 800	
Argentina	10	4 000	India britannica e Ceylon	32	14 400	1907 (» 600)	1	600	
Brasile	5	2 000	Federazione australiana	6	2 700	1906 (» *)	*	*	
1909 (Val. 400)	60	24 000	Africa spagnola	7	3 150	1905 (» *)	*	*	
1908 (» 400)	73	31 200	Egitto	1 119	503 550				
1907 (» 400)	71	28 400	Eritrea	34	15 300				
1906 (» 400)	114	45 600	Somalia italiana	2	900				
1905 (» 400)	170	68 000	Tunisia	6	2 700				
			America centrale	10	4 500				
			Argentina	197	88 650				
			Brasile	32	14 400				
			Chil.	94	42 300				
			Colombia	4	1 800				
			Equatore	2	900				
			Messico	5	2 250				
			Perù	6	2 700				
			Stati Uniti	81	36 450				
			Uruguay	3	1 350				
			Provviste } bast. naz.	3	1 350				
			di bordo } bast. est.	—	—				
			1909 (Val. 450)	2 343	1 054 350	606. - Giornali, altri. 196 a)2.			
			1908 (» 400)	2 133	853 200	Austria-Ungheria	283	56 600	
			1907 (» 400)	1 774	709 600	Belgio	2	400	
			1906 (» 400)	1 758	703 200	Bulgaria	1	200	
			1905 (» 400)	1 443	577 200	Francia	6	1 200	
						Germania	1	200	
						Grecia	1	200	
						Portogallo	1	200	
						Svizzera	18	3 600	
						Egitto	16	3 200	
						Eritrea	1	200	
						Argentina	33	6 600	
						Stati Uniti	4	800	
603. - Lavori di carta e di cartone, non no- 195 b). minati.									
Austria-Ungheria	100	45 000							
Belgio	7	3 150							

ANALISI DEL COMMERCIO SPECIALE DI ESPORTAZIONE.

PAESI DI DESTINAZIONE	QUANTITÀ	VALORE	PAESI DI DESTINAZIONE	QUANTITÀ	VALORE	PAESI DI DESTINAZIONE	QUANTITÀ	VALORE
	Quintali	Lire		Quintali	Lire		Quintali	Lire
Uruguay	2	400	Argentina	1 605	802 500	Messico	1	500
Venezuela	1	200	Brasile	250	125 000	Stati Uniti	381	190 500
1909 (Val. 200)	370	74 000	Chili	19	9 500	1909 (Val. 500)	2 925	1 462 500
1908 (» 200)	949	189 800	Colombia	3	1 500	1908 (» 500)	2 621	1 310 500
1907 (» 200)	99	19 800	Messico	7	3 500	1907 (» 500)	2 943	1 471 500
1906 (» *)	*	*	Perù	12	6 000	1906 (» 450)	1 947	876 150
1905 (» *)	*	*	Stati Uniti	688	344 000	1905 (» 430)	1 954	840 220
			Uruguay	25	12 500			
			Venezuela	2	1 000			
607 - Libri stampati in lingua italiana, sciolti 196 a)1. o legati alla rustica o alla bodo- niana.			1909 (Val. 500)	6 007	3 003 500	609. - Libri stampati, legati in qualsiasi 196 a)3. modo: di devozione.		
Austria-Ungheria . . .	1 382	691 000	1908 (» 500)	5 602	2 801 000	Austria-Ungheria . . .	14	7 000
Belgio	9	4 500	1907 (» 500)	5 337	2 668 600	Francia	4	2 000
Bulgaria	3	1 500	1906 (» 450)	5 201	2 340 450	Malta	1	500
Danimarca	2	1 000	1905 (» 420)	4 263	1 790 460	Spagna	18	9 000
Francia	435	217 500	608. - Libri stampati in altre lingue, sciolti 196 a)2. o legati alla rustica o alla bodo- niana.			Argentina	2	1 000
Germania	478	239 000	Austria-Ungheria . . .	117	58 500	Stati Uniti	1	500
Gran Bretagna	146	73 000	Candia	1	500	1909 (Val. 500)	40	20 000
Grecia	23	11 500	Francia	163	81 500	1908 (» 500)	62	31 000
Malta	94	47 000	Germania	50	25 000	1907 (» 500)	27	13 500
Norvegia	2	1 000	Gran Bretagna	99	49 500	1906 (» 450)	50	22 500
Paesi Bassi	9	4 500	Grecia	16	8 000	1905 (» 400)	47	18 800
Portogallo	13	6 500	Malta	6	3 000	610. - Libri stampati, legati in qualsiasi modo, 196 a)3. altri.		
Romania	9	4 500	Paesi Bassi	1	500	Austria-Ungheria . . .	62	37 200
Russia	25	12 500	Russia	6	3 000	Belgio	3	1 800
Serbia	2	1 000	Spagna	63	31 500	Danimarca	2	1 200
Spagna	61	30 500	Svizzera	38	19 000	Francia	194	116 400
Svezia	1	500	Cina	1	500	Germania	80	48 000
Svizzera	227	113 500	India britannica e Ceylon	2	1 000	Gran Bretagna	59	35 400
Turchia europea	72	36 000	Turchia asiatica	4	2 000	Grecia	2	1 200
Cina	7	3 500	Algeria	1	500	Malta	6	3 600
Giappone	3	1 500	Egitto	10	5 000	Paesi Bassi	2	1 200
India britannica e Ceylon	5	2 500	Marocco	1	500	Portogallo	4	2 400
Turchia asiatica	17	8 500	Somalia italiana	6	3 000	Romania	1	600
Federazione australiana	3	1 500	Tunisia	5	2 500	Spagna	60	36 000
Algeria	3	1 500	America centrale	83	41 500	Svezia	1	600
Egitto	238	119 000	Argentina	1 846	923 000	Svizzera	53	31 800
Eritrea	14	7 000	Brasile	14	7 000	Turchia europea	7	4 200
Marocco	1	500	Chili	10	5 000	Aden	2	1 200
Tripolitania	14	7 000				Giappone	3	1 800
Tunisia	93	46 500						
America centrale	5	2 500						

Segue TAVOLA XV.

ANALISI DEL COMMERCIO SPECIALE DI ESPORTAZIONE.

PAESI DI DESTINAZIONE	QUANTITÀ	VALORE	PAESI DI DESTINAZIONE	QUANTITÀ	VALORE	PAESI DI DESTINAZIONE	QUANTITÀ	VALORE
	Quintali	Lire		Quintali	Lire		Quintali	Lire
India britannica e Ceylon	10	6 000				Romania	6	2 700
Turchia asiatica	13	7 800				Russia	2	900
Algeria	2	1 200				Spagna	10	4 500
Egitto	10	6 000				Svizzera	42	18 900
Eritrea	13	7 800				Turchia europea	2	900
Marocco	2	1 200				Algeria	1	450
Tripolitania	1	600				Egitto	15	6 750
Tunisia	8	4 800				America centrale	4	1 800
America centrale	10	6 000				Argentina	103	46 350
Argentina	680	396 000				Brasile	45	20 250
Brasile	33	19 800				Messico	1	450
Chili	8	4 800				Perù	1	450
Colombia	2	1 200				Stati Uniti	32	14 400
Messico	9	5 400				Uruguay	1	450
Stati Uniti	114	68 400				Venezuela	1	450
Uruguay	1	600						
1909 (Val. 600)	1 487	862 200				1909 (Val. 450)	760	342 000
1908 (» 600)	744	446 400				1908 (» 450)	724	325 800
1907 (» 600)	1 093	655 800				1907 (» 450)	573	267 850
1906 (» 550)	814	447 700				1906 (» 400)	490	199 600
1905 (» 550)	424	233 200				1905 (» 400)	462	184 800
611 - Libri non stampati (registri), sciolti o 196 b)1. legati in cartone.			612 - Libri non stampati (registri), altri. 196 b)2.					
Austria-Ungheria	11	1 980	Austria-Ungheria	89	28 480			
Malta	19	3 420	Candia	21	6 720			
Montenegro	3	540	Francia	21	6 720			
Svizzera	9	1 620	Malta	31	9 920			
Turchia Europea	1	180	Svizzera	1	320			
India britannica e Ceylon	19	3 420	Turchia europea	1 327	424 640			
Eritrea	1	180	Aden	1	320			
Tunisia	25	4 500	Cina	1	320			
Argentina	76	13 680	Cipro	3	960			
Brasile	15	2 700	India britannica e Ceylon	84	28 880			
Chili	3	540	Turchia asiatica	51	16 320			
Perù	1	180	Africa spagnola	58	18 560			
Stati Uniti	6	1 080	Algeria	5	1 600			
1909 (Val. 180)	189	34 020	Egitto	1 133	362 560			
1908 (» 180)	937	168 660	Eritrea	21	6 720			
1907 (» 180)	2 389	430 020	Somalia italiana	2	640			
1906 (» 170)	1 682	285 940	Tripolitania	31	9 920			
1905 (» 150)	419	62 850	Tunisia	92	29 440			
			America centrale	9	2 880			
			Argentina	480	137 600			
			Brasile	16	5 120			
			Chili	19	6 080			
			Perù	2	640			
			Uruguay	34	10 880			
			1909 (Val. 320)	3 482	1 114 240			
			1908 (» 320)	1 830	585 600			
			1907 (» 320)	1 916	613 120			
			1906 (» 300)	1 133	339 900			
			1905 (» 300)	1 209	362 700			
			613 - Musica stampata o litografata, in fogli o 197 a). fascicoli sciolti o legata alla rustica o alla bodoniana					
			Austria-Ungheria	103	46 350			
			Belgio	2	900			
			Francia	172	77 400			
			Germania	139	62 550			
			Gran Bretagna	73	32 850			
			Malta	5	2 250			
						614 - Musica stampata o litografata, legata in 197 b). altro modo.		
						Francia	4	2 200
						Germania	4	2 200
						Filippine	1	550
						India britannica e Ceylon	1	550
						America centrale	1	550
						Argentina	6	3 300
						Brasile	2	1 100
						Stati Uniti	27	14 850
						1909 (Val. 550)	46	25 800
						1908 (» 550)	47	25 850
						1907 (» 550)	74	40 700
						1906 (» 500)	35	12 500
						1905 (» 500)	55	27 500
						615 - Manoscritti. 198.		
						V. D.		
						Austria-Ungheria	219 217
						Belgio	12 700

ANALISI DEL COMMERCIO SPECIALE DI ESPORTAZIONE.

PAESI DI DESTINAZIONE	QUANTITÀ	VALORE	PAESI DI DESTINAZIONE	QUANTITÀ	VALORE	PAESI DI DESTINAZIONE	QUANTITÀ	VALORE
	V. D.	Lire		Quintali	Lire		Quintali	Lire
Francia	93 992	Federazione australiana	289	47 685	Chil.	12	3 720
Germania	67 364	Egitto	46	7 590	Stati Uniti	811	251 410
Gran Bretagna	216 976	Tunisia	82	13 530			
Malta	2 190	America centrale.	105	17 325	1909 (Val. 310)	3 919	1 214 890
Montenegro	225	Argentina	2 285	377 025	1908 (» 290)	4 118	1 194 220
Paesi Bassi.	4 250	Brasile.	404	66 660	1907 (» 300)	3 819	1 145 700
Romania.	910	Chil.	1 580	260 700	1906 (» 270)	2 375	641 250
Russia.	1 785	Messico	85	14 025	1905 (» 260)	4 081	1 061 060
Spagna.	200	Perù.	5	825			
Svizzera	168 945	Stati Uniti	17 525	2 891 625			
Turchia europea	150	Uruguay	80	13 200			
Egitto	1 225						
Stati Uniti.	4 355						
1909 (Val. D.)	...	794 484	1909 (Val. 165)	161 936	26 727 690	619. - Pelli crude, fresche o secche, non buone		
1908 (» D.)	...	581 671	1908 (» 150)	143 907	21 536 050	199 a)1. da pellicceria, di montoni.		
(a) 1907 (» D.)	...	235 542	1907 (» 160)	103 619	16 579 040	Austria-Ungheria.	837	133 920
			1906 (» 160)	109 333	17 581 230	Francia	2 508	401 280
			1905 (» 155)	84 706	13 129 430	Germania	1 037	165 920
						Montenegro	31	4 960
						Svizzera	364	58 240
						Stati Uniti	107	17 120
						1909 (Val. 160)	4 884	781 440
						1908 (» 160)	9 340	1 494 400
						1907 (» 180)	4 859	874 620
						1906 (» 135)	4 150	560 250
						1905 (» 125)	4 700	587 500
CATEGORIA XI.								
Pelli								
616. - Pelli crude, fresche o secche, non buone			617. - Pelli crude, fresche o secche, non buone			620. - Pelli crude, fresche o secche, non buone		
199 a)1. da pellicceria, di buoi e vacche.			199 a)1. da pellicceria, di vitelli.			199 a)1. da pellicceria, di agnelli.		
	Quintali							
Austria-Ungheria	12 946	2 135 100	Austria-Ungheria.	362	112 220	Austria-Ungheria.	2 306	1 014 640
Belgio	2 510	414 150	Francia	2 753	853 490	Belgio	13	5 720
Bulgaria	68	11 220	Germania	17 874	5 540 940	Bulgaria	39	17 160
Francia	29 800	4 917 000	Gran Bretagna	2 760	855 600	Francia	3 054	1 343 760
Germania	15 079	2 488 035	Spagna	2	620	Germania	3 436	1 511 840
Gran Bretagna	69 199	11 417 835	Svizzera	2 806	869 860	Gran Bretagna	344	151 960
Grecia	17	2 805	Stati Uniti	1 605	497 550	Romania	16	7 040
Montenegro	202	33 330				Russia	145	63 800
Norvegia	72	11 880	1909 (Val. 310)	28 162	8 730 220	Svizzera	3	1 320
Paesi Bassi.	102	16 830	1908 (» 310)	16 334	4 063 540	Turchia europea	14	6 160
Portogallo	3	495	1907 (» 330)	8 964	2 953 120	Stati Uniti	484	212 960
Romania.	479	79 035	1906 (» 330)	7 408	2 444 640			
Russia	1 739	286 935	1905 (» 320)	3 098	991 360			
Spagna	476	78 540				1909 (Val. 440)	9 854	4 335 760
Svezia	211	34 815				1908 (» 420)	5 539	2 347 330
Svizzera	5 997	989 505				1907 (» 445)	5 196	2 312 220
Turchia europea	292	48 180				1906 (» 445)	11 025	4 906 125
India britannica e Ceylon	314	51 810				1905 (» 435)	7 849	3 414 315

(*) Negli anni precedenti le statistiche non tenevano conto del valore dichiarato per i manoscritti esportati.

Segue TAVOLA XV.

ANALISI DEL COMMERCIO SPECIALE DI ESPORTAZIONE.

PAESI DI DESTINAZIONE	QUANTITÀ	VALORE	PAESI DI DESTINAZIONE	QUANTITÀ	VALORE	PAESI DI DESTINAZIONE	QUANTITÀ	VALORE
	Quintali	Lire		Quintali	Lire		Quintali	Lire
621. - Pelli crude, fresche o secche, non buone 199 a)1. da pellicceria, di capretti.			Germania	173	138 400	626. - Pelli conciate senza pelo e non rifinite, 199 c)1. ovine e caprine.		
Austria-Ungheria	35	26 250	Gran Bretagna	2	1 600	Austria-Ungheria	31	18 600
Belgio	2	1 500	Svizzera	22	17 600	Germania	20	12 000
Francia	2 409	1 806 750	Argentina	2	1 600	Eritrea	2	1 200
Germania	108	81 000	Stati Uniti	200	160 000			
Svizzera	212	159 000				1909 (Val. 600)	58	31 800
Stati Uniti	3	2 250	1909 (Val. 800)	647	517 600	1908 (» 600)	148	88 800
1909 (Val. 750)	2 769	2 076 750	1908 (» 670)	22	14 740	1907 (» 610)	400	244 000
1908 (» 700)	2 798	1 958 600	1907 (» 670)	900	603 000	1906 (» 610)	21	12 810
1907 (» 760)	2 191	1 665 160	1906 (» 515)	102	52 530	1905 (» 600)	208	124 800
1906 (» 760)	2 873	3 183 480	1905 (» 505)	67	33 835			
1905 (» 740)	4 308	3 187 920						
622. - Pelli crude, fresche o secche, non buone 199 a)1. da pellicceria, altre.			624. - Pelli conciate col pelo, fini. 199 b).			627. - Pelli conciate senza pelo e non rifinite, 199 c)2. altre.		
Austria-Ungheria	898	130 210	Austria-Ungheria	7	24 395	Austria-Ungheria	23	9 200
Belgio	176	25 520	Francia	10	34 850	Belgio	190	76 000
Francia	4 038	585 510	Germania	18	62 730	Francia	238	95 200
Germania	1 572	227 940	America centrale	1	3 485	Germania	222	88 800
Gran Bretagna	402	58 290				Gran Bretagna	338	135 200
Malta	1	145	1909 (Val. 3 485)	36	125 460	Montenegro	4	1 600
Russia	41	5 945	1908 (» 3 450)	106	365 700	Svizzera	24	9 600
Svizzera	347	50 315	1907 (» 3 450)	52	179 400	Turchia europea	21	8 400
Turchia asiatica	1	145	1906 (» 2 650)	3	7 950	Africa spagnola	1	400
Stati Uniti	489	70 905	1905 (» 2 600)	5	13 000	Egitto	19	7 600
1909 (Val. 145)	7 965	1 154 925				Eritrea	4	1 600
1908 (» 140)	6 689	936 460	625. - Pelli conciate col pelo, comuni. 199 b).			Tunisia	7	2 800
1907 (» 145)	7 301	1 058 645	Austria-Ungheria	44	39 600	Argentina	15	6 000
1906 (» 145)	4 131	593 995	Francia	894	804 600	Brasile	15	6 000
1905 (» 140)	12 418	1 738 520	Germania	118	106 200	Stati Uniti	41	16 400
			Gran Bretagna	51	45 900			
			Svizzera	10	9 000	1909 (Val. 400)	1 162	464 800
			Chili	1	900	1908 (» 300)	533	227 370
						1907 (» 390)	996	388 440
			1909 (Val. 900)	1 118	1 006 200	1906 (» 390)	394	153 660
			1908 (» 900)	92	82 800	1905 (» 380)	173	65 740
			1907 (» 900)	726	653 400			
			1906 (» 620)	143	88 660	628. - Pelli conciate senza pelo e rifinite, di 199 d)1. capretto, per guanti.		
			1905 (» 600)	113	67 800	Austria-Ungheria	41	110 700
Austria-Ungheria	12	9 600				Francia	6	16 200
Francia	236	188 800						

ANALISI DEL COMMERCIO SPECIALE DI ESPORTAZIONE.

PAESI DI DESTINAZIONE	QUANTITÀ	VALORE	PAESI DI DESTINAZIONE	QUANTITÀ	VALORE	PAESI DI DESTINAZIONE	QUANTITÀ	VALORE
	Quintali	Lire		Quintali	Lire		Quintali	Lire
Germania	6	16 200	Malta	32	12 160	Svizzera	5	5 500
Gran Bretagna	1	2 700	Montenegro	2	760	India britannica e Ceylon	1	1 100
Svizzera	1	2 700	Spagna	9	3 420			
Turchia europea	1	2 700	Svizzera	83	31 540	1909 (Val. 1 400)	8	8 800
Brasile	2	5 400	Turchia europea	1 129	429 020	1908 (» 900)	10	9 000
Stati Uniti	4	10 800	India britannica e Ceylon	12	4 560	1907 (» 750)	44	33 000
			Turchia asiatica	813	308 940	1906 (» 650)	64	41 600
1909 (Val. 2 700)	62	167 400	Africa spagnola	309	117 420	1905 (» 600)	24	14 400
1908 (» 2 600)	162	421 200	Egitto	87	33 060			
1907 (» 3 000)	129	387 000	Eritrea	37	14 060	633. - Pelli conciate senza pelo e rifinite, al- 199 d)3. tre, di vitelli, al tannino.		
1906 (» 3 000)	434	1 302 000	Marocco	41	15 580	Austria-Ungheria	21	23 100
1905 (» 2 850)	428	1 219 800	Tripolitania	17	6 460	Belgio	1	1 100
			Tunisia	12	4 560	Germania	10	11 000
629. - Pelli conciate senza pelo e rifinite, di 199 d)1. agnello, per guanti.			Argentina	1	380	Svizzera	11	12 100
Austria-Ungheria	81	145 800	Brasile	1	380			
Francia	59	106 200				1909 (Val. 1 400)	43	47 300
Germania	61	109 800				1908 (» 1 000)	239	239 000
Gran Bretagna	2	3 600				1907 (» 1 200)	419	502 800
Malta	1	1 800				1906 (» 900)	241	216 900
Svizzera	12	21 600				1905 (» 890)	547	486 830
Argentina	2	3 600						
Stati Uniti	1	1 800	631. - Pelli conciate senza pelo e rifinite, al- 199 d)3. tre, vacchette, al tannino.			Austria-Ungheria	17	28 900
			Austria-Ungheria	5	3 000	Belgio	1	1 700
1909 (Val. 1 800)	219	394 200	Francia	13	7 800	Francia	1	1 700
1908 (» 1 800)	428	770 460	Germania	1	600	Germania	38	64 600
1907 (» 2 000)	307	614 000	Svizzera	26	15 600	Svizzera	27	45 900
1906 (» 2 000)	216	432 000	Eritrea	1	600	Argentina	7	11 900
1905 (» 1 880)	211	396 630				Brasile	3	5 100
630. - Pelli conciate senza pelo e rifinite, da 199 d)2. suola.						1909 (Val. 1 700)	94	150 800
Austria-Ungheria	86	32 680				1908 (» 1 500)	43	64 500
Belgio	4	1 520				1907 (» 1 400)	367	513 800
Bulgaria	3	1 140				1906 (» 1 400)	573	630 300
Candia	1	380				1905 (» 1 000)	650	650 060
Francia	1	380	632. - Pelli conciate senza pelo e rifinite, al- 199 d)3. tre, vacchette, al cromo.					
Germania	14	5 320	Austria-Ungheria	1	1 400			
Gran Bretagna	44	16 720	Germania	1	1 400			
Grecia	57	21 660						

Segue TAVOLA XV.

ANALISI DEL COMMERCIO SPECIALE DI ESPORTAZIONE.

PAESI DI DESTINAZIONE	QUANTITÀ	VALORE	PAESI DI DESTINAZIONE	QUANTITÀ	VALORE	PAESI DI DESTINAZIONE	QUANTITÀ	VALORE
	Quintali	Lire		Quintali	Lire		Quintali	Lire
635. - Pelli conciate senza pelo e rifinite, al- 199 d)3. tre, di capre, al tannino.			Svizzera. 34 30 600			639 - Pelli verniciate. 199 e).		
Austria-Ungheria	155	155 000	Turchia europea.	70	63 000	Austria-Ungheria.	7	12 600
Francia	42	42 000	Altre contrade d'Asia	7	6 300	Francia	6	10 800
Germania	3	3 000	Africa spagnola	34	30 600	Germania	22	39 600
1909 (Val. 1 000)	200	200 000	Egitto	9	8 100	Gran Bretagna	3	5 400
1908 (» 950)	6	5 700	Eritrea.	13	16 200	Svizzera	3	5 400
1907 (» 1 000)	35	35 000	America centrale	9	8 100	Brasile.	2	3 600
1906 (» 925)	40	37 000	Argentina	37	33 300	1909 (Val. 1 800)	43	77 400
1905 (» 915)	20	18 300	Brasile.	85	76 500	1908 (» 1 600)	7	11 200
			Chili.	6	5 400	1907 (» 1 600)	13	20 800
			Stati Uniti.	23	20 700	1906 (» 1 600)	48	76 800
			1909 (Val. 900)	645	580 500	1905 (» 1 600)	65	104 000
			1908 (» 800)	675	540 000			
			1907 (» 800)	1 443	1 154 400			
			1906 (» 725)	1 805	1 308 625			
			1905 (» 720)	2 373	1 708 560			
636. - Pelli conciate senza pelo e rifinite, al- 199 d)3. tre, di capre, al cromo.			638 - Pelli conciate senza pelo e rifinite, al- 199 d)3. tre, d'ogni altra sorta, al cromo.			640 - Pelli tagliate ecc., in gambali, tomaj, 199 f)1.		
Austria-Ungheria.	6	12 000	Austria-Ungheria.	25	25 000	Austria-Ungheria.	1	950
Francia	186	372 000	Francia	1	4 000	Danimarca	1	950
Germania	4	8 000	Germania	60	60 000	Francia	2	1 900
Gran Bretagna	30	60 000	Gran Bretagna	5	5 000	Gran Bretagna	1	950
Svizzera.	3	6 000	Grecia	1	1 000	Svizzera	29	27 550
Egitto	1	2 000	Malta	10	10 000	Argentina	3	2 850
Argentina	5	10 000	Paesi Bassi	1	1 000	1909 (Val. 950)	37	35 150
1909 (Val. 2 000)	235	470 000	Russia	3	3 000	1908 (» 950)	45	42 750
1908 (» 1 800)	62	111 600	Spagna.	4	4 000	1907 (» 950)	29	27 550
1907 (» 1 600)	56	89 600	Svizzera	26	26 000	1906 (» 950)	138	131 100
1906 (» 1 200)	124	148 800	Turchia europea	21	21 000	1905 (» 950)	13	12 350
1905 (» 1 100)	140	154 000	India britannica e Ceylon	1	1 000			
			Egitto	20	20 000			
			Eritrea.	15	15 000			
			America centrale	2	2 000			
			Argentina	19	19 000			
			Brasile.	23	23 000			
			Perù.	2	2 000			
			1909 (Val. 1 000)	239	239 000	641 - Pelli tagliate, in strisce per cappelli, 199 f)2.		
			1908 (» 900)	296	268 400	Romania.	1	1 700
			1907 (» 900)	219	197 100	Svizzera.	4	6 800
			1906 (» 805)	233	227 815	Africa spagnola	1	1 700
			1905 (» 800)	158	126 400	America centrale.	1	1 700
						Argentina	3	5 400
						Brasile.	1	1 700
						Chili.	13	22 400

Segue TAVOLA XV.

ANALISI DEL COMMERCIO SPECIALE DI ESPORTAZIONE.

PAESI DI DESTINAZIONE	QUANTITÀ	VALORE	PAESI DI DESTINAZIONE	QUANTITÀ	VALORE	PAESI DI DESTINAZIONE	QUANTITÀ	VALORE
	Paia	Lire		Paia	Lire		Quintali	Lire
648. - Calzature di pelle. 205.			Egitto	1 080	3 780	Gran Bretagna	7	6 300
Austria-Ungheria	7 933	83 296	Brasile	55	192	Spagna	10	9 000
Candia	31	326	1909 (Val. 3.50)	5 409	19 246	Svizzera	2	1 800
Francia	2 862	30 051	1908 (» 3.—)	1 373	4 119	Turchia europea	5	4 500
Germania	1 924	20 202	1907 (» 3.—)	625	1 875	Congo indipendente	1	900
Gran Bretagna	1 160	12 180	1906 (» *)	*	*	Egitto	1	900
Malta	1 529	16 055	1905 (» *)	*	*	Eritrea	1	900
Montenegro	25	262	650. - Calzature di qualsiasi altra specie (ec- 205. cettuate quelle di gomma elastica).			Tunisia	1	900
Paesi Bassi	200	2 100	Austria-Ungheria	837	7 951	Argentina	2	1 800
Russia	167	1 753	Francia	100	950	Uruguay	2	1 800
Svizzera	17 232	180 936	Gran Bretagna	50	475	1909 (Val. 900)	50	45 000
Aden	199	2 089	Malta	605	5 748	1908 (» 800)	109	87 200
Cipro	50	525	Montenegro	500	4 750	1907 (» 800)	70	56 000
Siam	149	1 565	Svizzera	501	4 759	1906 (» 750)	120	90 000
Egitto	951	9 985	Turchia europea	37	352	1905 (» 700)	101	70 700
Eritrea	1 674	17 577	India britannica e Ceylon	320	3 040	652. - Valigie di pelle (escluse quelle con og- 207. getti da toilette).		
Somalia italiana	200	2 100	Egitto	55	522		Numero	
Tripolitania	40	420	Eritrea	860	8 170	India britannica e Ceylon	10	250
Tunisia	1 401	14 711	Tripolitania	216	2 052	Brasile	40	1 000
America centrale	132	1 386	Tunisia	8 362	79 439	1909 (Val. 25)	50	1 250
Argentina	628	6 594	America centrale	220	2 090	1908 (» 23)	90	2 070
Chili	278	2 919	Argentina	632	6 004	1907 (» 23)	1 443	33 189
Perù	436	4 578	Chili	880	8 360	1906 (» 23)	8 600	197 800
Stati Uniti	493	5 177	Perù	30	285	1905 (» 22)	6 023	132 506
Provviste } bast. naz.	—	—	Stati Uniti	12	114	653. - Lavori di pelli conee senza pelo, non 207. nominati.		
di bordo } bast. est.	30	315	1909 (Val. 9.50)	14 217	135 061		Quintali	
1909 (Val. 10.50)	39 724	417 102	1908 (» 9.40)	18 923	177 923	Austria-Ungheria	116	116 000
1908 (» 9.—)	92 394	831 546	1907 (» 9.40)	28 802	270 739	Belgio	617	617 000
1907 (» 9.—)	93 782	844 038	1906 (» 9.40)	8 800	82 720	Francia	46	46 000
1906 (» 8.70)	158 800	1 381 560	1905 (» 9.30)	13 900	129 270	Germania	98	98 000
1905 (» 8.50)	226 500	1 925 250	651. - Cinghie di pelle finite, per transmis- 206. sione di movimento.			Gran Bretagna	574	574 000
649. - Calzature di stoffa, ad eccezione della 205. seta e del velluto.				Quintali		Grecia	3	3 000
Austria-Ungheria	3 911	13 688	Austria-Ungheria	2	1 800	Malta	3	3 000
Germania	100	350	Belgio	5	4 500	Russia	3	3 000
Svizzera	353	1 236	Francia	6	5 400	Spagna	7	7 000
			Germania	5	4 500	Svezia	1	1 000

ANALISI DEL COMMERCIO SPECIALE DI ESPORTAZIONE.

PAESI DI DESTINAZIONE	QUANTITÀ	VALORE	PAESI DI DESTINAZIONE	QUANTITÀ	VALORE	PAESI DI DESTINAZIONE	QUANTITÀ	VALORE
	Quintali	Lire		Tonnellate	Lire		Tonnellate	Lire
Svizzera	85	85 000						
Turchia europea	68	68 000						
Filippine	1	1 000						
Indie orientali olandesi	2	2 000						
Turchia asiatica	3	3 000						
Africa spagnola	1	1 000						
Egitto	90	90 000						
Eritrea	22	22 000						
Tunisia	10	10 000						
America centrale	3	3 000						
Argentina	30	30 000						
Brasile	2	2 000						
Chile	27	27 000						
Messico	1	1 000						
Stati Uniti	6	6 000						
1909 (Val. 1 000)	1 819	1 819 000						
1908 (» 950)	552	524 400						
1907 (» 950)	653	620 350						
1906 (» 750)	426	319 500						
1905 (» 700)	348	243 600						
CATEGORIA XII.			655. - Piriti di ferro. 208 a).			658. - Piriti di rame. 208 c).		
Minerali, metalli e loro lavori			Daziati a L. 0.22: Tonn. 1094 Riscossione Lire 241			Daziati a L. 5.50: Tonn. — Riscossione L. —		
654. - Minerali di ferro. 204 a).			Austria-Ungheria 294 5 292			1909 (Val. 90) — —		
Daziati a L. 0.22: Tonnellate 46 Riscossione Lire 10			Francia 800 14 400			1908 (» 135) 1 135		
Francia 19 313			1909 (Val. 15) 1 094 19 692			1907 (» 150) 11 1 650		
Svizzera 27 446			1908 (» 23) 291 6 693			1906 (» 150) — —		
1909 (Val. 16.50) 46 750			1907 (» 24) 1 615 38 760			1905 (» 125) — —		
1908 (» 18.50) 35 653 588 274			1906 (» 24) 769 18 456			659. - Metalline e cemento di rame. 208-c).		
1907 (» 18.50) 26 000 481 000			1905 (» 22) 415 9 130			Daziati a L. 5.50: Tonn. — Riscossione L. —		
1906 (» 18.—) 1 833 32 994			656. - Minerali di piombo, anche argentiferi. 208 b).			1909 (Val. 900) — —		
1905 (» 16.—) 11 358 181 728			Daziati a L. 2.20: Tonn. 1037. Riscossione L. 2281.			1908 (» 900) 269 242 100		
657. - Minerali di rame. 208 c).			Belgio 441 77 175			1907 (» 1 000) 126 126 000		
Daziati a L. 5.50: Tonn. 233. Riscossione L. 1281.			Francia 596 104 300			1906 (» 1 000) 27 27 000		
Belgio 9 810			1909 (Val. 175) 1 037 181 475			1905 (» 850) 25 21 250		
Germania 57 5 130			1908 (» 150) 2 041 306 150			660. - Minerali di zinco. 208 d).		
Gran Bretagna 72 6 480			1907 (» 210) 3 213 674 730			Belgio 71 302 8 841 448		
Svizzera 95 8 550			1906 (» 200) 8 356 1 671 200			Francia 32 457 4 024 668		
1909 (Val. 90) 233 20 970			1905 (» 160) 4 311 689 760			Germania 3 758 465 992		
1908 (» 130) 187 24 310			659. - Minerali di rame. 208 c).			Gran Bretagna 16 176 2 005 824		
1907 (» 170) 168 28 560			Daziati a L. 5.50: Tonn. 233. Riscossione L. 1281.			Paesi Bassi 87 10 788		
1906 (» 170) 189 32 130			Belgio 9 810			Svizzera 86 10 664		
1905 (» 125) 77 9 625			Germania 57 5 130			Argentina 2 218		
661. - Minerali metallici di ogni altra sorta. 208 e).			Gran Bretagna 72 6 480			Uruguay 68 8 432		
Belgio 15 675			Svizzera 95 8 550			1909 (Val. 124) 123 986 15 368 004		
Danimarca 30 1 350			1908 (» 120) 122 456 14 694 720			1908 (» 120) 122 456 14 694 720		

Segue TAVOLA XV.

ANALISI DEL COMMERCIO SPECIALE DI ESPORTAZIONE.

PAESI DI DESTINAZIONE	QUANTITÀ	VALORE	PAESI DI DESTINAZIONE	QUANTITÀ	VALORE	PAESI DI DESTINAZIONE	QUANTITÀ	VALORE
	Tonnellate	Lire		Quintali	Lire		Quintali	Lire
Francia	3 312	149 040				Montenegro	202	3 838
Germania	50	2 520				Svizzera	141	2 679
			664. - Ghisa, da affinazione e da fusione, in 211 a). pani.			Turchia europea	15	285
1909 (Val. 45)	3 413	153 585	Francia	576	5 184	Africa spagnola	15	285
1908 (» 45)	4 639	208 755	Paesi Bassi	516	4 644	Algeria	75	1 425
1907 (» 50)	18 507	925 350	Provviste } bast. naz.	1 000	9 000	Egitto	235	4 465
1906 (» 55)	7 326	430 430	di bordo } bast. est.	—	—	Eritrea	191	3 629
1905 (» 50)	2 881	144 050				Tunisia	78	1 482
			1909 (Val. 9.—)	2 092	18 828	America centrale	5	95
662. - Scorie provenienti da fusione di mi- 209. nerali e da affinazione di metalli e prodotti metallici.			1908 (» 9.50)	1 762	16 739	Argentina	103	1 957
	Quintali		1907 (» 10.50)	1 210	12 705	Brasile	51	969
Austria-Ungheria	15 992	9 595	1906 (» 9.50)	2 742	25 948	Chil.	5	95
Belgio	1 848	1 109	1905 (» 8.50)	14 120	119 936	Provviste } bast. naz.	2 558	48 602
Francia	28 018	16 811				di bordo } bast. est.	—	—
Germania	2 038	1 223	665. - Ghisa in getti greggi, in oggetti per 211 b)1. mobili, per ornamenti o per arnesi domestici.			1909 (Val. 19)	4 083	77 577
Gran Bretagna	117 763	70 658	Austria-Ungheria	57	1 767	1908 (» 20)	4 081	81 620
Paesi Bassi	1 658	995	Francia	44	1 364	1907 (» 21)	4 334	91 014
Svizzera	3 918	2 350	Grecia	3	93	1906 (» 22)	2 754	60 588
Stati Uniti	394	236	Malta	4	124	1905 (» 20)	5 156	103 120
1909 (Val. 0.60)	171 629	102 977	Svizzera	108	3 348	667. - Ghisa in getti greggi, in altri oggetti 211 b)2. pesanti ciascuno meno di 500 gr.		
1908 (» 0.60)	121 218	72 730	Turchia europea	6	186	Austria-Ungheria	14	476
1907 (» 0.60)	109 342	65 605	Egitto	61	1 801	Francia	3	102
1906 (» 0.60)	89 605	53 763	Eritrea	134	4 154	Germania	8	272
1905 (» 0.50)	97 248	48 624	Tunisia	11	341	Svizzera	199	6 766
			Argentina	135	4 185	Provviste } bast. naz.	13	442
663. - Rottami, scaglie o limature di ferro, 210. ghisa e acciaio.						di bordo } bast. est.	19	646
Austria-Ungheria	212	1 908	1909 (Val. 31)	563	17 453	1909 (Val. 34)	256	8 704
Belgio	349	3 141	1908 (» 32)	576	18 432	1908 (» 35)	146	5 110
Francia	6 817	61 353	1907 (» 32)	423	13 536	1907 (» 36)	551	19 836
Germania	4 952	44 568	1906 (» 31)	107	3 317	1906 (» *)	*	*
Gran Bretagna	797	7 173	1905 (» 30)	203	6 090	1905 (» *)	*	*
Paesi Bassi	608	5 472	666. - Ghisa in getti greggi, in altri oggetti 211 b)2. pesanti ciascuno 500 gr. o più.					
Svizzera	917	8 253	Austria-Ungheria	79	1 501	668. - Ghisa in getti piallati, torniti o in altro 211 c)1. modo lavorati, in oggetti per mo- bili, per ornamenti o per arnesi do- mestici.		
Stati Uniti	150	1 350	Francia	32	608	Austria-Ungheria	128	8 064
1909 (Val. 9.—)	(a) 14 802	133 218	Germania	130	2 470	Francia	7	441
1908 (» 9.—)	16 756	150 804	Gran Bretagna	121	2 299			
1907 (» 7.50)	43 641	414 589	Grecia	37	703			
1906 (» 9.—)	26 914	242 226	Malta	10	190			
1905 (» 8.—)	11 091	88 728						

(a) Compresi quintali 238, residui di lavorazione di materiali metallici importati temporaneamente per la costruzione di macchine ecc. e quintali 212 esportati temporaneamente per essere ridotti in utensili.

Segue TAVOLA XV.

ANALISI DEL COMMERCIO SPECIALE DI ESPORTAZIONE.

PAESI DI DESTINAZIONE	QUANTITÀ	VALORE	PAESI DI DESTINAZIONE	QUANTITÀ	VALORE	PAESI DI DESTINAZIONE	QUANTITÀ	VALORE
	Quintali	Lire		Quintali	Lire		Quintali	Lire
Germania	3	189				Svizzera	8	464
Grecia	11	693	670. - Ghisa in getti piattati, torniti o in altri 211 c)2. modo lavorati, in altri oggetti, pesanti ciascuno meno di 500 gr.			Egitto	20	1 160
Romania	2	126	Svizzera	4	196	Eritrea	12	696
Svizzera	25	1 575	Eritrea	3	147	Argentina	3	174
Turchia asiatica	10	630	1909 (Val. 49)	7	348	Provviste } bast. naz.	2	116
Egitto	9	567	1908 (» 50)	115	5 750	di bordo } bast. est.	—	—
Eritrea	4	252	1907 (» 52)	170	8 840	1909 (Val. 58)	57	3 306
Argentina	18	1 134	1906 (» *)	*	*	1908 (» 60)	5	300
Stati Uniti	13	819	1905 (» *)	*	*	1907 (» 62)	38	3 356
Provviste } bast. naz.	2	126	671. - Ghisa in getti verniciati, stagnati, zincati, 211 d)1. piombati, ramati, nichelati, smaltati, o commisti con altri metalli, in oggetti per mobili, per orna- menti o per arnesi domestici.			1906 (» 65)	37	2 405
di bordo } bast. est.	—	—	Austria-Ungheria	32	2 656	1905 (» 60)	77	4 620
1909 (Val. 63)	232	14 616	Germania	6	498	673. - Ghisa in getti verniciati, stagnati, zin- 211 d)2. cati, piombati, nichelati, smaltati, o commisti con altri metalli, in altri oggetti, pesanti ciascuno meno di 500 gr.		
1908 (» 65)	1 193	77 545	Grecia	2	166	1909 (Val. 73)	—	—
1907 (» 70)	222	15 540	Montenegro	3	249	1908 (» 75)	14	1 050
1906 (» 68)	443	30 124	Spagna	2	166	1907 (» 77)	41	3 157
1905 (» 66)	298	19 668	Svizzera	22	1 826	1906 (» *)	*	*
669. - Ghisa in getti piattati, torniti o in altri 211 c)2. modo lavorati, in altri oggetti, pesanti ciascuno 500 gr. o più.			Turchia europea	4	332	1905 (» *)	*	*
Austria-Ungheria	47	1 739	Eritrea	2	166	674. - Ferro greggio in masselli e acciaio in 212. pani.		
Francia	173	6 401	Cbili	6	498	Francia	9	126
Germania	25	925	Provviste } bast. naz.	2	166	Svizzera	44	616
Gran Bretagna	14	518	di bordo } bast. est.	—	—	1909 (Val. 14.—)	53	742
Paesi Bassi	3	111	1909 (Val. 83)	81	6 723	1908 (» 14.—)	—	—
Spagna	23	851	1908 (» 85)	420	35 700	1907 (» 16.50)	241	3 976
Svizzera	321	11 877	1907 (» 87)	157	13 659	1906 (» 15.50)	82	1 271
Turchia europea	20	740	1906 (» 85)	174	14 790	1905 (» 13.50)	—	—
Egitto	27	999	1905 (» 80)	168	13 440	675. - Ferro e acciaio laminati o battuti, in 213 a)1. verghe, spranghe, ecc., non aventi in sezione alcun diametro o lato di 7 mm. o meno.		
Argentina	20	740	672. - Ghisa in getti verniciati, stagnati, zin- 211 d)2. cati, piombati, ramati, nichelati, smaltati o commisti con altri me- talli, in altri oggetti, pesanti cia- scuno 500 gr. o più.			Austria-Ungheria	54	972
Brasile	9	333	Austria-Ungheria	10	580	Francia	109	1 962
Messico	45	1 665	Francia	2	146			
Provviste } bast. naz.	95	3 545						
di bordo } bast. est.	51	1 887						
1909 (Val. 37)	873	32 301						
1908 (» 38)	550	20 909						
1907 (» 39)	935	36 465						
1906 (» 40)	1 118	44 720						
1905 (» 38)	3 605	136 990						

Segue TAVOLA XV.

ANALISI DEL COMMERCIO SPECIALE DI ESPORTAZIONE.

PAESI DI DESTINAZIONE	QUANTITÀ	VALORE	PAESI DI DESTINAZIONE	QUANTITÀ	VALORE	PAESI DI DESTINAZIONE	QUANTITÀ	VALORE			
	Quintali	Lire		Quintali	Lire		Quintali	Lire			
Germania	353	6 354	677. - Ferro e acciai laminati o battuti in 213 a)3. verghe, spranghe, ecc., aventi in sezione uno o più lati o diametri di 5 mm. o meno.			Svizzera	17	680			
Grecia	9	162		Svizzera	53	1 166	Argentina	17	680		
Montenegro	31	558		Eritrea	9	198	Chili	3	120		
Paesi Bassi	127	2 286		Uruguay	10	220	1909 (Val. 40)	50	2 000		
Spagna	5	90		Provviste } bast. naz.	12	264	1908 (» 41)	22	902		
Svizzera	212	3 816		di bordo } bast. est.	—	—	1907 (» 43)	104	4 473		
Turchia europea	14	252		1909 (Val. 22)	84	1 848	1906 (» 40)	86	3 440		
Turchia asiatica	15	270		1908 (» 22)	109	2 398	1905 (» 26)	87	3 269		
Benadir	22	396		1907 (» 24)	58	1 392	680 - Ferro e acciaio in lamiera, della gros- 213 c)1. sezza di 4 mm. e più.				
Egitto	12	216		1906 (» 22)	253	5 566		Francia	5	100	
Eritrea	595	10 710		1905 (» 21)	55	1 155		Svizzera	5	100	
America centrale	5	90		678 - Ferro e acciaio tirati in fili, aventi un 213 b)1. diametro di 5 mm o meno, ma più di mm. 1 e mezzo.				Egitto	8	160	
Argentina	9	162			Austria-Ungheria	4		120	Tripolitania	12	240
Brasile	11	198			Francia	31		930	Provviste } bast. naz.	68	1 360
Provviste } bast. naz.	150	2 862	Grecia		3	90		di bordo } bast. est.	—	—	
di bordo } bast. est.	—	—	Montenegro		5	150		1909 (Val. 20)	98	1 960	
1909 (Val. 18.—)	1 742	31 856	Svizzera	13	390	1908 (» 20)		13	260		
1908 (» 18.—)	1 472	26 496	Eritrea	61	1 830	1907 (» 22)		120	2 640		
1907 (» 20.—)	1 031	20 620	Argentina	14	420	1906 (» 20)		92	1 840		
1906 (» 18.—)	581	10 458	Uruguay	4	120	1905 (» 20)		135	2 700		
1905 (» 17.50)	949	16 607	1909 (Val. 30)	185	4 050	681 - Ferro e acciaio in lamiera della gros- 213 c)2. sezza di meno di 4 mm. e più di mm. 1 e mezzo.					
676. - Ferro e acciaio laminati o battuti in 213 a)2. verghe, spranghe, ecc., aventi in sezione uno o più lati o diametri di 7 mm. o meno, ma più di 5 mm.			1908 (» 31)	246	7 626		Montenegro	8	175		
	Austria-Ungheria	6	120	1907 (» 33)	403		13 299	Turchia europea	5	110	
	Francia	88	1 760	1906 (» 30)	39		1 170	Eritrea	115	2 530	
	Montenegro	68	1 360	1905 (» 23)	38		2 024	Provviste } bast. naz.	15	330	
	Svizzera	159	3 180	679. - Ferro e acciaio tirati in fili, aventi un 213 b)2. diametro di mm. 1 e mezzo o meno.				di bordo } bast. est.	—	—	
India britannica e Ceylon	22	440	Austria-Ungheria		3		120	1909 (Val. 22.—)	143	3 143	
Eritrea	60	1 200	Germania		10		400	1908 (» 22.—)	87	1 914	
Argentina	17	340						1907 (» 24.—)	19	456	
1909 (Val. 20.—)	420	8 400						1906 (» 22.—)	—	—	
1908 (» 20.—)	356	7 120					1905 (» 21.50)	60	1 390		
1907 (» 22.—)	358	7 876									
1906 (» 20.—)	862	11 240									
1905 (» 20.—)	340	6 800									

ANALISI DEL COMMERCIO SPECIALE DI ESPORTAZIONE.

PAESI DI DESTINAZIONE	QUANTITÀ	VALORE	PAESI DI DESTINAZIONE	QUANTITÀ	VALORE	PAESI DI DESTINAZIONE	QUANTITÀ	VALORE
	Quintali	Lire		Quintali	Lire		Quintali	Lire
682 - Ferro e acciaio in lamiera della gros- 243 c)3. sezza di mm. 1 e mezzo o meno.			Argentina	45	1 665	688 - Ferro e acciaio fucinati o gettati, in 217 a). lavori greggi, del peso di 50 kg. e più.		
Francia	4	96	Brasile	93	3 441	Montenegro	3	120
Eritrea	2	48	Provviste } bast. naz.	152	5 624	Tunisia	15	600
1909 (Val. 24)	6	144	di bordo } bast. est.	—	—	Provviste } bast. naz.	25	1 000
1908 (» 24)	2	48	1909 (Val. 37)	619	22 903	di bordo } bast. est.	—	—
1907 (» 26)	7	182	1908 (» 38)	250	9 500	1909 (Val. 40)	43	1 720
1906 (» 24)	—	—	1907 (» 40)	374	14 960	1908 (» 40)	40	1 600
1905 (» 24)	—	—	1906 (» 38)	739	28 082	1907 (» 41)	82	3 362
			1905 (» 35)	461	16 135	1906 (» 39)	48	1 872
683. - Ferro e acciaio in rotaie per ferrovie. 215.			686 - Tubi di ferro o di acciaio, con parete 216 b). della grossezza di meno di 4 mm. e più di mm. 1 e mezzo.			1905 (» 36)	78	2 808
Spagna	290	4 640	Austria-Ungheria	3	120	689 - Ferro e acciaio fucinati o gettati, in 217 b). lavori greggi, di peso inferiore a 50 Kg.		
1909 (Val. 16.—)	290	4 640	Germania	2	80	Austria-Ungheria	7	385
1908 (» 16.—)	310	4 960	Svizzera	112	4 480	Belgio	2	110
1907 (» 17.—)	260	4 250	Turchia asiatica	7	280	Grecia	8	440
1906 (» 17.—)	147	2 499	Eritrea	10	400	Svizzera	32	1 760
1905 (» 14.50)	315	4 568	Somalia italiana	1	40	Turchia europea	7	385
684. - Traversine di ferro o di acciaio, finite, 215 bis). per ferrovie ordinarie.			Argentina	2	80	Argentina	2	110
1909 (Val. 25)	—	—	Provviste } bast. naz.	19	520	1909 (Val. 55)	58	3 190
1908 (» 26)	138	11 388	di bordo } bast. est.	—	—	1908 (» 55)	37	4 785
1907 (» 28)	460	12 880	1909 (Val. 40)	150	6 000	1907 (» 58)	116	6 728
1906 (» 28)	—	—	1908 (» 41)	845	34 645	1906 (» div.)	338	19 204
1905 (» *)	*	*	1907 (» 43)	348	14 964	1905 (» 55)	—	—
			1906 (» 41)	251	10 291			
685. - Tubi di ferro o di acciaio, con parete 216 a). della grossezza di 4 mm. e più.			1905 (» 38)	975	18 050	690. - Ferro e acciaio fucinati o gettati, in 218. lavori piallati, limati, torniti, bu- cati, ecc., solo in minima parte, del peso di 50 Kg. e più.		
Austria-Ungheria	39	4 443	687. - Tubi di ferro o di acciaio, con parete 216 c). della grossezza di 1 mm. e mezzo o meno.			Svizzera	14	630
Francia	60	2 220	Francia	5	235	1909 (Val. 47)	14	630
Montenegro	3	111	Svizzera	4	188	1908 (» 45)	*	—
Russia	7	250	1909 (Val. 47)	9	423	1907 (» 47)	2	94
Svizzera	176	6 512	1908 (» 48)	36	1 728	1906 (» *)	*	*
Altre col. franc. d'Africa	11	407	1907 (» 50)	11	550	1905 (» *)	*	*
Benadir	9	333	1906 (» 48)	105	5 040			
Egitto	4	148	1905 (» 45)	—	—			
Eritrea	17	629						
Tripolitania	3	111						

Segue TAVOLA XV.

ANALISI DEL COMMERCIO SPECIALE DI ESPORTAZIONE.

PAESI DI DESTINAZIONE	QUANTITÀ	VALORE	PAESI DI DESTINAZIONE	QUANTITÀ	VALORE	PAESI DI DESTINAZIONE	QUANTITÀ	VALORE
	Quintali	Lire		Quintali	Lire		Quintali	Lire
691. - Ferro e acciaio fucinati o gettati, in 217 b). lavori piallati, limati, torniti, bucati, ecc., solo in minima parte, di peso inferiore a 50, ma superiore a 25 Kg.			695. - Lamiere di ferro e di acciaio stagnate, ra- 221 a)1. mate o ossidate, di grossezza superiore a 1 mm. e mezzo.			Germania	3	180
1909 (Val. 53)	—	—	Austria-Ungheria.	79	3 713	Malta	1	60
1908 (» 53)	—	—	Francia	4	188	Svizzera	21	1 280
1907 (» 55)	1	55	Gran Bretagna.	3	141	Turchia europea	18	1 080
1906 (» *)	*	*	Svizzera	3	141	Egitto	3	180
1905 (» *)	*	*	Provviste } bast. naz.	2	94	Eritrea	9	540
			di bordo } bast. est.	—	—	Argentina	14	840
692. - Ferro e acciaio fucinati o gettati, in la- 218. vori piallati, limati, torniti, bucati, ecc., solo in minima parte, del peso di 25 Kg. o meno.			1909 (Val. 47)	91	4 277	Brasile	5	300
Egitto	4	228	1908 (» 57)	33	1 881	Cuba	1	60
1909 (Val. 57)	4	228	1907 (» 60)	6	360	1909 (Val. 60)	85	5 100
1908 (» 57)	—	—	1906 (» 58)	—	—	1908 (» 60)	63	3 780
1907 (» 60)	—	—	1905 (» 58)	—	—	1907 (» 60)	38	2 280
1906 (» *)	*	*				1906 (» 60)	70	4 200
1905 (» *)	*	*				1905 (» 55)	109	5 995
693. - Lamiere di ferro e di acciaio zincate o 220 a)1. piombate, di grossezza superiore a 1 mm. e mezzo.			696. - Lamiere di ferro e di acciaio stagnate, ra- 221 b)1. mate o ossidate, della grossezza di 1 mm. e mezzo o meno.			1909 (Val. 65)	—	—
Argentina	16	640	Francia	240	11 760	1908 (» 72)	17	1 224
1909 (Val. 40)	16	640	Gran Bretagna.	15	735	1907 (» *)	*	*
1908 (» 50)	3	150	Montenegro	4	196	1906 (» *)	*	*
1907 (» 52)	75	3 900	Spagna	52	2 518	1905 (» *)	*	*
1906 (» 50)	42	2 100	Turchia europea	3	147			
1905 (» 50)	—	—	Eritrea	5	245	699. - Corde di filo di ferro o di acciaio. 218 ter).		
694. - Lamiere di ferro e di acciaio zincate o 220 b)1. piombate, della grossezza di 1 mm. e mezzo o meno.			Tripolitania	2	98	Austria-Ungheria	27	1 755
Gran Bretagna	15	705	Brasile	2	98	Germania	5	325
Svizzera	15	705	Provviste } bast. naz.	7	343	Gran Bretagna	10	650
1909 (Val. 47)	30	1 410	di bordo } bast. est.	—	—	Svizzera	45	2 925
1908 (» 57)	1	57	1909 (Val. 49)	330	16 170	Turchia europea	2	130
1907 (» 60)	5	300	1908 (» 59)	101	5 959	Eritrea	11	715
1906 (» 58)	—	—	1907 (» 62)	82	5 084	Argentina	10	650
1905 (» 58)	—	—	1906 (» 60)	200	12 000	Provviste } bast. naz.	116	7 510
			1905 (» 60)	37	2 220	di bordo } bast. est.	3	195
697. - Molle di acciaio, di qualsiasi sorta, 219.			698. - Focolari di lamiera di ferro o di acciaio, 218 bis). ondulata, per caldaie a vapore.			1909 (Val. 65)	—	—
Austria-Ungheria	4	240	1909 (Val. 65)	—	—	1908 (» 72)	17	1 224
Candia	1	60	1907 (» *)	*	*	1907 (» *)	*	*
Francia	5	300	1906 (» *)	*	*	1906 (» *)	*	*
			1905 (» *)	*	*	1905 (» *)	*	*
			699. - Corde di filo di ferro o di acciaio. 218 ter).			Austria-Ungheria	27	1 755
						Germania	5	325
						Gran Bretagna	10	650
						Svizzera	45	2 925
						Turchia europea	2	130
						Eritrea	11	715
						Argentina	10	650
						Provviste } bast. naz.	116	7 510
						di bordo } bast. est.	3	195
						1909 (Val. 65)	229	14 885
						1908 (» 75)	39	6 675
						1907 (» 80)	112	8 960
						1906 (» 80)	48	3 840
						1905 (» *)	*	*

ANALISI DEL COMMERCIO SPECIALE DI ESPORTAZIONE.

PAESI DI DESTINAZIONE	QUANTITÀ	VALORE	PAESI DI DESTINAZIONE	QUANTITÀ	VALORE	PAESI DI DESTINAZIONE	QUANTITÀ	VALORE
	Quintali	Lire		Quintali	Lire		Quintali	Lire
700. - Vasellame ed utensili per uso domestico, 218 quater) di ferro smaltato.						705. - Lavori di lamiera di ferro o di acciaio, 221 a)2. stagnate, ramate o ossidate, semplici, di lamiera di grossezza superiore a 1 mm. e mezzo.		
Francia	2	350	Svizzera	6	372	Francia	1	76
Germania	27	4 725	Egitto	2	124	Gran Bretagna	2	152
Svizzera	7	1 225	Eritrea	20	1 240	Argentina	1	76
Eritrea	1	175	Argentina	2	124			
						1909 (Val. 76)	4	304
1909 (Val. 175)	37	6 475	1909 (Val. 62)	82	5 084	1908 (» 76)	100	7 600
1908 (» 175)	2	350	1908 (» 62)	150	9 858	1907 (» 78)	88	6 864
1907 (» 180)	46	8 280	1907 (» 64)	32	2 048	1906 (» 78)	—	—
1906 (» 180)	—	—	1906 (» 64)	142	9 088	1905 (» 73)	19	1 482
1905 (» *)	*	*	1905 (» 64)	—	—			
						706. - Lavori di lamiera di ferro o di acciaio, 221b)2. stagnate, ramate o ossidate, semplici, di lamiera della grossezza di 1 mm. e mezzo o meno.		
701. - Lavori di lamiera di ferro o di acciaio, 220 a)2. zincate o piombate, semplici, di lamiera di grossezza superiore a 1 mm. e mezzo.			703. - Lavori di lamiera di ferro o di acciaio, 220 a)3. zincate o piombate, commisti con altre materie, di lamiera di grossezza superiore a 1 mm. e mezzo.			Austria-Ungheria	378	32 508
Austria-Ungheria	8	174	1909 (Val. 68)	—	—	Belgio	320	27 520
Germania	139	8 062	1908 (» 68)	1	68	Bulgaria	91	7 826
Gran Bretagna	9	522	1907 (» 70)	3	210	Francia	1 723	148 178
Svizzera	5	290	1906 (» 70)	—	—	Germania	101	8 686
Tripolitania	3	174	1905 (» 70)	—	—	Gran Bretagna	296	25 456
Argentina	16	928				Grecia	2	172
			704. - Lavori di lamiera di ferro o di acciaio, 220 b)3. zincate o piombate, commisti con altre materie, di lamiera della grossezza di 1 mm. e mezzo o meno.			Montenegro	8	688
1909 (Val. 58)	175	10 150	Austria-Ungheria	1	68	Paesi Bassi	2	172
1908 (» 58)	52	3 016	Gran Bretagna	1	68	Spagna	105	9 030
1907 (» 60)	22	1 320				Svizzera	212	18 232
1906 (» 60)	—	—				Turchia europea	38	3 268
1905 (» 60)	41	2 460				Cina	7	602
						India britannica e Ceylon	25	2 150
702. - Lavori di lamiera di ferro o di acciaio, 220 b)2. zincate o piombate, semplici, di lamiera della grossezza di 1 mm e mezzo o meno.						Algeria	13	1 118
Austria-Ungheria	46	2 852	1909 (Val. 68)	2	136	Egitto	382	32 852
Gran Bretagna	6	372	1908 (» 68)	—	—	Eritrea	2	172
			1907 (» 70)	6	420	Tunisia	9	774
			1906 (» 68)	—	—	America centrale	5	430
			1905 (» 68)	—	—	Argentina	178	15 308
						Bolivia	6	516
						Brasile	17	1 462

Segue TAVOLA XV.

ANALISI DEL COMMERCIO SPECIALE DI ESPORTAZIONE.

PAESI DI DESTINAZIONE	QUANTITÀ	VALORE	PAESI DI DESTINAZIONE	QUANTITÀ	VALORE	PAESI DI DESTINAZIONE	QUANTITÀ	VALORE
	Quintali	Lire		Quintali	Lire		Quintali	Lire
Chil.	45	3 870						
Colombia.	2	172						
Cuba.	4	344						
Equatore.	6	516						
Messico.	212	18 232						
Perù.	31	2 666						
Stati Uniti.	142	12 242						
Uruguay.	19	1 634						
Provviste di bordo } bast. naz.	92	7 912						
di bordo } bast. est.	—	—						
1909 (Val. 86)	(a) 4 478	384 678						
1908 (» 86)	4 130	355 180						
1907 (» 90)	3 996	359 640						
1906 (» 90)	7 595	1 415 810						
1905 (» 90)	20 107	1 809 630						
707. - Lavori di lamiera di ferro o di acciaio 221 a)3. stagnate, ramate o ossidate, commisti, con altre materie, di lamiera di gros- schezza superiore a 1 mm. e mezzo.			709. - Chiodi filettati di ferro o di acciaio. 218.			711. - Ferro e acciaio di seconda fabbricazione, 218 a)1. in lavori non nominati, fatti prin- cipalmente con ferri o acciai grossi, piattati, limati, torniti, bucati, ecc., solo in minima parte.		
Austria-Ungheria	1	100	Austria-Ungheria.	20	1 360	Austria-Ungheria.	11	495
Gran Bretagna.	1	100	Grecia.	2	136	Germania	4	180
1909 (Val. 100)	2	200	Montenegro	18	1 224	Gran Bretagna.	11	495
1908 (» 100)	2	200	Svizzera	5	340	Svizzera	44	1 980
1907 (» 105)	3	315	Turchia europea	1 207	82 076	Turchia europea	44	1 980
1906 (» 100)	21	2 100	Turchia asiatica	2 938	199 784	Egitto	14	630
1905 (» 100)	—	—	Eritrea	25	1 700	Eritrea.	29	1 305
708. - Lavori di lamiera di ferro o di acciaio, 221 b)3. stagnate, ramate o ossidate, commisti con altre materie, di lamiera della groschezza di 1 mm. e mezzo o meno.			Tunisia	4	272	Argentina	772	34 740
Austria-Ungheria.	1	115	Provviste di bordo } bast. naz.	1	68	Provviste di bordo } bast. naz.	12	540
Svizzera	11	1 265	di bordo } bast. est.	—	—	di bordo } bast. est.	—	—
1909 (Val. 115)	12	1 380	1909 (Val. 68)	4 220	286 960	1909 (Val. 45)	941	42 345
1908 (» 115)	52	5 980	1908 (» 68)	5 329	362 372	1908 (» 45)	390	17 550
1907 (» 120)	52	6 240	1907 (» 80)	9	720	1907 (» 47)	413	19 411
1906 (» 120)	39	4 680	1906 (» 70)	719	50 330	1906 (» 45)	729	32 805
1905 (» 120)	—	—	1905 (» 62)	1 803	111 786	1905 (» 42)	337	14 154
			710. - Chiodi da ferrare i cavalli 213 b).			712. - Ferro e acciaio di seconda fabbricazione, 218 a)2. in lavori non nominati, fatti prin- cipalmente con ferri o acciai grossi, piattati, limati, torniti, bucati, ecc., su tutta o larga parte della loro su- perficie		
			Austria-Ungheria	8	144	Austria-Ungheria	70	3 850
			Belgio	4	192	Belgio	11	605
			Candia.	13	624	Francia	470	25 850
			Francia	593	28 464	Germania.	74	4 070
			Germania	116	5 568	Gran Bretagna	48	2 640
			Grecia.	6	288	Montenegro.	22	1 210
			Svizzera	230	11 040	Spagna.	18	990
			Turchia europea	240	11 520	Svizzera	480	25 300
			India britannica e Ceylon	8	384	Turchia europea	63	3 465
			Africa spagnola.	99	4 752	Aden.	6	330
			Algeria	39	1 872	India britannica e Ceylon	2	110
			Egitto	338	16 224	Egitto	18	990
			Marocco	76	3 648	Eritrea.	65	3 575
			America centrale	4	192	Tripolitania	57	3 155
			Argentina	419	20 112	Tunisia.	67	3 635
			Brasile.	4	192	America centrale	2	110
			1909 (Val. 48)	2 192	105 216			
			1908 (» 78)	3 583	279 474			
			1907 (» 80)	3 742	299 360			
			1906 (» 80)	1 708	136 640			
			1905 (» *)	*	*			

(a) Compresi quintali 2,387 di barattoli, stagnoni, scatole ed altri simili recipienti vuoti, e quintali 830 di lamiera di ferro verniciate o litografate, riesportate a scarico di temporanea importazione di lamiera di ferro stagnate.

ANALISI DEL COMMERCIO SPECIALE DI ESPORTAZIONE.

PAESI DI DESTINAZIONE	QUANTITÀ	VALORE	PAESI DI DESTINAZIONE	QUANTITÀ	VALORE	PAESI DI DESTINAZIONE	QUANTITÀ	VALORE
	Quintali	Lire		Quintali	Lire		Quintali	Lire
Argentina	256	14 080	Paesi Bassi	3	264	Danimarca	8	656
Chili	3	165	Svizzera	3	264	Francia	962	78 884
Messico	2	110	Provviste } bast. naz.	43	3 784	Germania	359	29 438
Uruguay	300	16 500	di bordo } bast. est.	—	—	Gran Bretagna	1 283	105 206
Provviste } bast. naz.	1 016	55 880				Grecia	626	51 332
di bordo } bast. est.	11	605				Malta	10	820
			1909 (Val. 88)	82	7 216	Montenegro	87	7 134
1909 (Val. 55)	(a) 3 041	167 255	1908 (» 88)	99	8 712	Paesi Bassi	16	1 312
1908 (» 55)	2 770	152 350	1907 (» 92)	14	1 288	Portogallo	5	410
1907 (» 57)	2 983	170 031	1906 (» 90)	48	4 320	Romania	34	2 788
1906 (» 55)	4 478	246 290	1905 (» 85)	—	—	Russia	119	9 758
1905 (» 52)	3 152	163 904				Spagna	75	6 150
						Svezia	36	2 952
						Svizzera	713	58 466
						Turchia europea	8 447	692 654
						Aden	30	2 460
						India britannica e Ceylon	25	2 050
						Stab. dello Stretto	66	5 412
						Turchia asiatica	1 043	85 526
						Federazione australiana	5	410
						Africa spagnola	359	29 438
						Algeria	10	820
						Egitto	855	70 110
						Eritrea	208	17 056
						Marocco	11	902
						Somalia Italiana	7	574
						Tripolitania	163	13 366
						Tunisia	90	7 380
						Altre contrade d'Africa.	7	574
						America centrale	10	820
						Argentina	1 827	149 814
						Brasile	58	4 736
						Chili	6	492
						Messico	22	1 804
						Stati Uniti	172	14 104
						Uruguay	10	820
						Provviste } bast. naz.	963	78 966
						di bordo } bast. est.	30	2 460
						1909 (Val. 82)	(c) 19 466	1 596 212
						1908 (» 82)	21 797	1 787 354
						1907 (» 85)	19 564	1 662 940
						1906 (» 82)	18 048	1 366 779
						1905 (» 82)	18 439	1 511 998

713. - Ferro e acciaio di seconda fabbricazione, 218 a)3. in lavori non nominati, fatti principalmente con ferri o acciai grossi, stagnati, piombati, zincati, verniciati.

Austria-Ungheria	37	2 516
Germania	102	6 936
Gran Bretagna	902	61 386
Turchia europea	22	1 496
Eritrea	2 571	174 828
Marocco	20	1 360
Argentina	44	2 992
Uruguay	5	340
Provviste } bast. naz.	35	2 380
di bordo } bast. est.	—	—
1909 (Val. 68)	(b) 3 738	254 184
1908 (» 68)	207	14 076
1907 (» 72)	556	40 032
1906 (» 70)	211	14 770
1905 (» 65)	132	8 530

714. - Ferro e acciaio di seconda fabbricazione, 218 a)4. in lavori non nominati, fatti principalmente con ferri o acciai grossi, ossidati, smaltati, nichelati, guarniti di altri metalli o congiunti a vetro o prodotti ceramici.

Austria-Ungheria	26	2 288
Gran Bretagna	7	616

715. - Ferro ed acciaio di seconda fabbricazione, 218 b)1. in lavori non nominati, fatti principalmente con ferri o acciai piccoli, piattati, limati, torniti, bucati, ecc., solo in piccola parte.

Austria-Ungheria	21	1 134
Francia	25	1 350
Germania	27	1 454
Grecia	2	108
Montenegro	10	540
Svizzera	59	3 186
Turchia europea	5	270
Egitto	2	108
Eritrea	6	324
Tunisia	2	108
Argentina	11	594
Chili	7	378
Messico	5	270
Uruguay	2	108
1909 (Val. 54)	184	9 936
1908 (» 54)	187	10 098
1907 (» 57)	1 153	65 721
1906 (» 55)	378	20 790
1905 (» 52)	537	27 924

716. - Ferro e acciaio di seconda fabbricazione, 218 b)2. in lavori non nominati, fatti principalmente con ferri o acciai piccoli, piattati, limati, torniti, bucati, ecc., su tutta o larga parte della loro superficie.

Austria-Ungheria	606	49 692
Belgio	103	8 446

(a) Non compresi quintali 11.815 di ponti e tettoie, a scarico di temporanea importazione, destinati al Comune di Napoli. — (b) Compresi quintali 2.571 di ponti e tettoie, riesportati a scarico di temporanea importazione. — (c) Compresi quintali 2.634 di cerchi per botti, riesportati a scarico di temporanea importazione di ferro in verghe o spranghe e non compresi quintali 197 di ponti e tettoie, destinati al Comune di Napoli.

Segue TAVOLA XV.

ANALISI DEL COMMERCIO SPECIALE DI ESPORTAZIONE.

PAESI DI DESTINAZIONE	QUANTITÀ	VALORE	PAESI DI DESTINAZIONE	QUANTITÀ	VALORE	PAESI DI DESTINAZIONE	QUANTITÀ	VALORE
	Quintali	Lire		Quintali	Lire		Quintali	Lire
717. - Ferro e acciaio di seconda fabbricazione, 218 b)3. in lavori non nominati, fatti principalmente con ferri od acciai piccoli, stagnati, piombati, zincati, verniciati.			718. - Ferro e acciaio di seconda fabbricazione, 218 b)4. in lavori non nominati, fatti principalmente con ferri o acciai piccoli, ossidati, smaltati, nichelati, guarniti di altri metalli o congiunti a vetro o prodotti ceramici.			719. - Utensili e strumenti usuali per arti e 222 a)1. mestieri, comuni, bruniti, nichelati, smaltati, laccati o ossidati.		
Austria-Ungheria . . .	123	41 316	Austria-Ungheria . . .	82	11 040	Francia	20	1 700
Candia	3	276	Belgio	2	240	Spagna	16	1 360
Francia	21	1 932	Danimarca	2	240	Turchia europea	3	255
Germania	51	4 692	Francia	80	9 600	Africa portoghese	2	170
Gran Bretagna	52	4 784	Germania	101	12 120	Egitto	3	255
Grecia	100	9 200	Gran Bretagna	125	15 000	Eritrea	25	2 125
Malta	2	184	Grecia	1	120	Argentina	129	10 965
Montenegro	3	276	Malta	2	240	1909 (Val. 85)	198	16 880
Portogallo	22	2 024	Montenegro	1	120	1908 (» 85)	128	10 880
Romania	1	92	Paesi Bassi	3	360	1907 (» 88)	173	15 664
Spagna	35	3 220	Portogallo	14	1 680	1906 (» 87)	54	4 698
Svizzera	53	4 876	Romania	2	240	1905 (» 84)	211	17 724
Turchia europea	171	15 732	Russia	16	1 920			
India britannica e Ceylon	5	460	Spagna	7	840			
Turchia asiatica	24	2 208	Svezia	12	1 440			
Algeria	4	368	Svizzera	119	14 280			
Egitto	28	2 576	Turchia europea	7	840			
Eritrea	29	2 668	Aden	3	360			
Somalia italiana	1	92	India britannica e Ceylon	10	1 200			
Tripolitania	8	736	Siam	6	720			
Tunisia	10	920	Turchia asiatica	3	360			
Argentina	191	17 572	Altre contrade d'Asia	4	480			
Brasile	33	3 036	Algeria	2	240			
Messico	6	552	Egitto	28	3 360			
Perù	2	184	Eritrea	11	1 320			
Stati Uniti	4	368	Tunisia	30	3 600			
Uruguay	7	644	America centrale	1	120			
			Argentina	149	17 880			
Provviste di bordo } bast. naz.	632	58 144	Messico	13	1 560			
Provviste di bordo } bast. est.	10	920	Perù	4	480			
			Stati Uniti	23	2 760			
			Provviste di bordo } bast. naz.	76	9 120			
			Provviste di bordo } bast. est.	—	—			
1909 (Val. 92)	1 631	150 052	1909 (Val. 120)	949	113 880	1909 (Val. 84)	212	17 808
1908 (» 92)	1 637	150 604	1908 (» 120)	1 021	122 520	1908 (» 84)	223	18 732
1907 (» 98)	1 497	146 706	1907 (» 130)	681	88 530	1907 (» 86)	367	31 562
1906 (» 100)	2 309	230 900	1906 (» 130)	857	111 410	1906 (» 85)	649	55 165
1905 (» 95)	2 411	229 045	1905 (» 120)	563	67 560	1905 (» 80)	613	49 040

ANALISI DEL COMMERCIO SPECIALE DI ESPORTAZIONE.

PAESI DI DESTINAZIONE	QUANTITÀ	VALORE	PAESI DI DESTINAZIONE	QUANTITÀ	VALORE	PAESI DI DESTINAZIONE	QUANTITÀ	VALORE
	Quintali	Lire		Quintali	Lire		Quintali	Lire
721. - Utensili e strumenti usuali per arti e 222 a)3. mestieri, comuni, altri.			Francia	10	1 400	Candia	1	105
Austria-Ungheria	105	7 035	Germania	1	140	Danimarca	1	105
Francia	116	7 772	Russia	1	140	Francia	156	16 380
Germania	7	469	Spagna	5	700	Germania	134	14 070
Gran Bretagna	19	1 273	Svizzera	6	840	Gran Bretagna	50	5 250
Grecia	55	3 685	Aden	1	140	Grecia	14	1 470
Montenegro	34	2 278	Egitto	9	1 260	Malta	2	210
Portogallo	3	201	Eritrea	21	2 940	Montenegro	3	315
Romania	30	2 010	Somalia italiana	1	140	Paesi Bassi	4	420
Spagna	16	1 072	Argentina	71	9 940	Romania	2	210
Svizzera	71	4 757	Brasile	90	12 600	Russia	3	315
Turchia europea	7	469	Messico	18	2 520	Spagna	17	1 785
India britannica e Ceylon	10	670	Uruguay	24	3 360	Svezia	1	105
Turchia asiatica	3	201				Svizzera	176	18 480
Egitto	77	5 159	1909 (Val. 140)	262	36 680	Turchia europea	10	1 050
Eritrea	92	6 164	1908 (» 140)	155	21 700	Algeria	7	735
Somalia italiana	2	134	1907 (« 150)	246	36 900	Egitto	23	2 415
Tripolitania	20	1 340	1906 (» 150)	57	3 550	Eritrea	21	2 205
Tunisia	2	134	1905 (» 145)	32	4 640	Tripolitania	1	105
Argentina	503	33 701	723. - Utensili e strumenti usuali per arti e 222 b)2. mestieri, fini: falci, falciuole e trinciapaglia.			Tunisia	3	315
Brasile	111	7 437	Francia	3	285	Argentina	830	87 150
Chili	2	134	Germania	2	190	Brasile	56	5 880
Messico	5	335	Svizzera	5	475	Chili	4	420
Perù	8	536	Eritrea	2	190	Stati Uniti	27	2 835
Stati Uniti	2	134	Argentina	4	380	Uruguay	3	315
Uruguay	23	1 541	Brasile	1	95	Provviste } bast. naz.	19	1 995
Provviste } bast. naz.	42	2 814	Stati Uniti	7	665	di bordo } bast. est.	—	—
di bordo } bast. est.	—	—						
1909 (Val. 67)	1 865	91 455	1909 (Val. 95)	24	2 280	1909 (Val. 105)	1 682	171 360
1908 (» 67)	638	42 746	1908 (» 95)	21	1 995	1908 (» 105)	1 661	174 405
1907 (» 70)	967	67 690	1907 (» 100)	20	2 000	1907 (» 110)	907	99 770
1906 (» 70)	436	30 520	1906 (» 100)	48	4 800	1906 (» 110)	1 678	184 580
1905 (» 64)	526	33 664	1905 (» 98)	18	1 764	1905 (» 105)	1 420	149 100
722. - Utensili e strumenti usuali per arti e 222 b)1. stieri, fini: bruniti, nichelati, smaltati, laccati o ossidati.			724. - Utensili e strumenti usuali per arti e 222 b)3. mestieri, fini: altri, anche puliti, verniciati, zincati, piombati, galvanizzati, ramati, stagnati o guarniti di altri metalli.			725. - Lime e raspe, aventi una lunghezza di 222 c)1. più di 30 centimetri.		
Austria-Ungheria	3	420	Austria-Ungheria	47	4 935	Francia	4	400
Belgio	1	140	Belgio	17	1 785	Germania	2	200
						Svizzera	3	300

Segue TAVOLA XV.

ANALISI DEL COMMERCIO SPECIALE DI ESPORTAZIONE.

PAESI DI DESTINAZIONE	QUANTITÀ	VALORE	PAESI DI DESTINAZIONE	QUANTITÀ	VALORE	PAESI DI DESTINAZIONE	QUANTITÀ	VALORE
	Quintali	Lire		Quintali	Lire		Quintali	Lire
Egitto	38	3 800	Svizzera	2	400	Svizzera	6	6 000
Eritrea	9	900	Egitto	5	1 000	Turchia europea	40	40 000
Argentina	25	2 500	Argentina	4	800	Turchia asiatica	1	1 000
Stati Uniti	1	100				Egitto	3	3 000
Uruguay	1	100	1909 (Val. 200)	(c) 16	3 200			
Provviste (bast. naz. .	1	100	1908 (» 200)	90	18 000	1909 (Val. 1.070)	52	52 000
di bordo (bast. est. .	—	—	1907 (» 225)	170	38 250	1908 (» 1.000)	34	34 000
			1906 (» 220)	21	4 620	1907 (» 1.000)	72	72 000
1909 (Val. 100)	(a) 84	8 400	1905 (» 215)	12	2 580	1906 (» 955)	79	75 445
1908 (» 100)	79	7 900				1905 (» 950)	80	76 000
1907 (» 105)	59	6 195						
1906 (» 100)	51	5 100						
1905 (» 96)	120	11 520						
			728. - Oggetti di ferro e di acciaio, bruniti,			730. - Rame, ottone e bronzo, in pani, rosette		
			223.			225 a). limature e rottami,		
726. - Lime e raspe, aventi una lunghezza di			Austria-Ungheria	3	630	Austria-Ungheria	64	9 920
222 c)2. 15 fino a 30 centimetri			Francia	4	840	Francia	1 760	272 800
Austria-Ungheria	1	150	Germania	8	1 680	Germania	228	35 840
Francia	51	7 650	Grecia	18	3 780	Gran Bretagna	323	50 065
Germania	6	900	Montenegro	1	210	Paesi Bassi	519	80 445
Gran Bretagna	1	150	Svizzera	2	420	Svizzera	121	18 755
Grecia	8	1 200	Turchia europea	1	210	Stati Uniti	2	310
Svizzera	20	3 000	Egitto	1	210			
Turchia europea	52	7 800	Eritrea	1	210	1909 (Val. 155)	(d) 3 017	467 635
Cina	1	150	Tripolitania	4	840	1908 (» 160)	1 716	274 560
Turchia asiatica	96	14 400	America centrale	1	210	1907 (» 222)	3 114	691 308
Egitto	62	9 300	Argentina	6	1 260	1906 (» 220)	4 481	985 820
Eritrea	14	2 400	Brasile	1	210	1905 (» 173)	1 701	294 273
Argentina	34	5 100	Canadà	16	3 360			
Brasile	2	300	Stati Uniti	3	630			
1909 (Val. 150)	(b) 348	52 200	1909 (Val. 210)	70	14 700			
1908 (» 150)	548	82 200	1908 (» 210)	103	21 630			
1907 (» 160)	540	86 400	1907 (» 220)	229	50 380			
1906 (» 155)	71	11 005	1906 (» 215)	107	23 005			
1905 (» 150)	483	72 450	1905 (» 210)	51	10 710			
727. - Lime e raspe, aventi una lunghezza in-			729. - Aghi e spilli			731. - Rame, ottone e bronzo, in verghe o		
222 c)3. inferiore a 15 centimetri.			224.			225 b) spranghe,		
Francia	4	800	Francia	1	1 000	Francia	37	7 215
Germania	1	200	Germania	1	1 000	Montenegro	9	1 755
						Portogallo	28	5 460
						Spagna	4	780
						Svizzera	46	8 970
						Turchia europea	3	585
						Eritrea	1	195

(a) Compresi quintali 62, riesportati a scarico di temporanea importazione. — (b) Compresi quintali 246 riesportati a scarico di temporanea importazione. — (c) Compresi quintali 9 riesportati a scarico di temporanea importazione. — (d) Compresi quintali 117, residui della lavorazione di materiali metallici importati temporaneamente per la costruzione di macchine, ecc.

ANALISI DEL COMMERCIO SPECIALE DI ESPORTAZIONE.

PAESI DI DESTINAZIONE	QUANTITÀ	VALORE	PAESI DI DESTINAZIONE	QUANTITÀ	VALORE	PAESI DI DESTINAZIONE	QUANTITÀ	VALORE	
	Quintali	Lire		Quintali	Lire		Quintali	Lire	
Tunisia	1	195	India britannica e Ceylon	728	156 090	736 - Rame, ottone e bronzo, tirati al maglio 225 e). in lavori greggi.			
Brasile.	2	390	Persia	5	1 075		Svizzera	6	1 410
Provviste } bast. naz.	75	14 625	Turchia asiatica	13	2 795		Perù.	1	235
di bordo } bast. est.	—	—	Egitto	123	26 495		Provviste } bast. naz.	10	2 350
			Argentina	37	7 955		di bordo } bast. est.	—	—
1909 (Val. 195)	206	40 170	1909 (Val. 215)	930	199 950		1909 (Val. 235)	17	3 995
1908 (» 200)	417	83 400	1908 (» 225)	539	132 525		1908 (» 245)	17	4 165
1907 (» 258)	417	107 586	1907 (» 287)	1 369	392 903		1907 (» 305)	4	1 220
1906 (» 260)	2 945	765 700	1906 (» 285)	862	245 670		1906 (» 300)	9	2 700
1905 (» 215)	1 729	371 735	1905 (» 240)	974	233 760		1905 (» 250)	8	2 000
732 - Rame, ottone e bronzo, in fogli o la- 225 b). mine,			734 - Rame, ottone e bronzo, in fili di gros- 225 c)2. sezza di mezzo millimetro o meno.			737 - Rame, ottone e bronzo, in cilindri e 225 f). stampi incisi per la stampa.			
Francia	192	39 360	Provviste } bast. naz.	1	220	Germania	1	380	
Germania	1	205	di bordo } bast. est.	—	—	Svizzera	38	14 440	
Gran Bretagna	34	6 970	1909 (Val. 220)	1	220	1909 (Val. 380)	39	14 820	
Montenegro	18	3 690	1908 (» 230)	3	690	1908 (» 400)	25	10 000	
Portogallo	285	58 425	1907 (» 292)	3	876	1907 (» 450)	35	15 750	
Spagna	6	1 230	1906 (» 290)	29	8 410	1906 (» 445)	212	94 340	
Svizzera	12	2 460	1905 (» *)	*	*	1905 (» 400)	409	163 600	
Turchia europea	22	4 510	735 - Rame, ottone e bronzo, in tubi di qua- 225 c). lunque diametro.			738 - Rame, ottone e bronzo, in lavori orna 225 h). mentali, non dorati, nè argentati.			
India britannica e Ceylon	301	61 705	Francia	423	101 520	Austria-Ungheria.	64	22 400	
Turchia asiatica	14	2 870	Germania	2	480	Belgio	13	4 550	
Federazione australiana	33	6 765	Gran Bretagna	3	720	Candia	4	1 400	
Egitto	46	9 430	Montenegro	5	1 200	Danimarca	2	700	
Tripolitania	7	1 435	Paesi Bassi	63	15 120	Francia	67	23 450	
Tunisia	2	410	Portogallo	63	15 120	Germania	196	68 600	
Brasile.	1	205	Svizzera	69	16 560	Gran Bretagna.	142	49 700	
Provviste } bast. naz.	322	66 010	Turchia europea	33	9 360	Grecia	47	16 450	
di bordo } bast. est.	—	—	Provviste } bast. naz.	28	6 720	Malta	7	2 450	
			di bordo } bast. est.	18	4 320	Montenegro	1	350	
1909 (Val. 205)	(a) 1 296	265 680	1909 (Val. 240)	713	171 120	Norvegia.	13	4 550	
1908 (» 210)	2 165	454 650	1908 (» 250)	264	66 000	Paesi Bassi	6	2 100	
1907 (» 268)	1 423	381 364	1907 (» 310)	341	105 710	Portogallo	12	4 200	
1906 (» *)	*	*	1906 (» 305)	209	63 745	Romania	28	9 800	
1905 (» *)	*	*	1905 (» 280)	177	46 020	Russia	22	7 700	
733 - Rame, ottone e bronzo, in fili di gros- 225 d)1. sezza superiore a mezzo millimetro.									
Francia	24	5 160							
Portogallo	2	430							

(a) Compresi quintali 71, riesportati a scarico di temporanea importazione di rottami.

Segue TAVOLA XV.

ANALISI DEL COMMERCIO SPECIALE DI ESPORTAZIONE.

PAESI DI DESTINAZIONE	QUANTITÀ	VALORE	PAESI DI DESTINAZIONE	QUANTITÀ	VALORE	PAESI DI DESTINAZIONE	QUANTITÀ	VALORE
	Quintali	Lire		Quintali	Lire		Chilogr.	Lire
Spagna	4	1 400						
Svezia	4	1 400						
Svizzera	143	50 050						
Turchia europea	97	33 950						
Giappone	4	1 400						
India britannica e Ceylon	10	3 500						
Turchia asiatica	10	3 500						
Egitto	220	77 000						
Eritrea	11	3 850						
Tripolitania	9	3 450						
Tunisia	5	4 750						
America centrale	19	6 650						
Argentina	271	94 850						
Brasile	83	29 050						
Chill	12	4 200						
Cuba	5	1 750						
Equatore	4	1 400						
Messico	43	15 050						
Paraguay	1	350						
Perù	4	1 400						
Stati Uniti	211	73 850						
Uruguay	2	700						
Venezuela	11	3 850						
Altre contr. d'America	3	1 050						
Provviste } bast. naz.	7	2 450						
di bordo } bast. est.	—	—						
1909 (Val. 350)	1 817	635 950						
1908 (» 350)	1 124	393 400						
1907 (» 400)	1 284	513 600						
1906 (» div.)	862	322 610						
1905 (» div.)	791	258 030						
739. - Rame, ottone e bronzo, dorati o argen-								
225 g)1. tati, in spranghe o in lamine.								
Spagna	1	440						
Svizzera	3	1 320						
1909 (Val. 440)	4	1 760						
1906 (» 440)	21	9 240						
1907 (» 520)	—	—						
1906 (» 525)	3	1 575						
1905 (» 480)	—	—						
740. - Rame, ottone e bronzo, dorati o argen-								
225 g)1-2. tati, in fili, anche avvolti su filati								
di materie tessili.								
Svizzera	1	720						
Turchia europea	1	720						
1909 (Val. 720)	2	1 440						
1908 (» 720)	1	720						
1907 (» 800)	4	3 200						
1906 (» div.)	—	—						
1905 (» div.)	—	—						
741. - Rame, ottone e bronzo, dorati o argen-								
225 g)3. tati, in altri lavori.								
Austria-Ungheria	4	7 200						
Belgio	1	1 800						
Francia	2	3 600						
Germania	2	3 600						
Spagna	1	1 800						
Svizzera	1	1 800						
Turchia europea	1	1 800						
America centrale	34	61 200						
Argentina	38	68 400						
Brasile	20	36 000						
Chill	1	1 800						
Stati Uniti	9	16 200						
Uruguay	11	19 800						
1909 (Val. 1.800)	125	225 000						
1908 (» 1.800)	103	185 400						
1907 (» 1.950)	19	37 050						
1906 (» 1.950)	50	97 500						
1905 (» 1.900)	40	76 000						
742. - Rame, ottone e bronzo, in monete								
225 g)1. aventi corso legale nel Regno.								
Somalia italiana	109	109 000						
1909 (Val.1 000)	109	109 000						
1908 (» 1.000)	—	—						
1907 (» 1.000)	—	—						
1906 (» 1.000)	—	—						
1905 (» 1.000)	—	—						
743. - Rame, ottone e bronzo, in monete per								
225 g)2. collezioni di numismatica.								
1909 (V. D.)	—	—						
1908 (» »)	—	—						
1907 (» »)	—	—						
1906 (» *)	*	*						
1905 (» *)	*	*						
744. - Rame, ottone e bronzo, in monete, altre.								
225 g)3.								
	Quintali							
Germania	1	200						
Malta	1	200						
1909 (Val. 200)	2	400						
1908 (» 200)	2	400						
1907 (» 230)	1	230						
1906 (» 230)	—	—						
1905 (» 200)	—	—						
745. - Rame, ottone e bronzo, in viti e chia-								
225 l). varde.								
1909 (Val. 400)	—	—						
1908 (» 450)	—	—						
1907 (» 500)	—	—						
1906 (» 500)	—	—						
1905 (» *)	*	*						
746. - Rame, ottone e bronzo, in lavori non no-								
225 l). minati.								
Austria-Ungheria	258	85 140						
Belgio	15	4 950						
Candia	5	1 650						
Danimarca	2	660						
Francia	253	83 490						
Germania	182	60 060						
Gran Bretagna	135	44 550						
Grecia	54	17 820						
Malta	12	3 900						
Montenegro	13	4 290						
Norvegia	27	8 910						

ANALISI DEL COMMERCIO SPECIALE DI ESPORTAZIONE.

PAESI DI DESTINAZIONE	QUANTITÀ	VALORE	PAESI DI DESTINAZIONE	QUANTITÀ	VALORE	PAESI DI DESTINAZIONE	QUANTITÀ	VALORE
	Quintali	Lire		Quintali	Lire		Quintali	Lire
Paesi Bassi.	1	330				Argentina	12	6 000
Portogallo	18	5 940				Perù	4	2 000
Romania	3	990				Uruguay	2	1 000
Russia	87	28 710						
Spagna	50	16 500	747. - Saldature di ottone. 225 b)			1909 (Val. 500)	32	16 000
Svezia	2	660	1909 (Val. 190)	—	—	1938 (» 525)	31	16 275
Svizzera	451	148 830	1908 (» 220)	3	660	1907 (» 595)	26	15 470
Turchia europea	83	27 390	1907 (» 235)	—	—	1906 (» 590)	16	9 110
Cina	7	2 310	1906 (» 260)	—	—	1905 (» 550)	28	15 400
Cipro	2	660	1905 (» *)	*	*			
Filippine	1	330				750 - Nichelio e sue leghe col rame e con lo 227 a). zinco, in dadi, in pani e in rottami.		
Giappone	6	1 980				Belgio	149	46 190
India britannica e Ceylon	23	7 590	748. - Tele metalliche di ferro o di acciaio. 226 a)			Germania	12	3 720
Indie orientali olandesi.	6	1 980	Austria-Ungheria. . . .	5	750			
Turchia asiatica	26	8 580	Francia	49	7 350	1909 (Val. 310)	161	49 910
Federazione australiana.	59	19 470	Germania	1	150	1908 (» 325)	271	88 075
Algeria	1	330	Grecia	53	7 950	1907 (» 350)	217	75 950
Egitto	244	80 520	Spagna	3	450	1906 (» 350)	—	—
Eritrea	14	4 620	Svizzera	131	19 650	1905 (» 320)	110	35 200
Tripolitania	2	660	Turchia europea	79	11 850			
Tunisia	19	6 270	Aden	1	150	751 - Nichelio e sue leghe col rame e con lo 227 b). zinco, in verghe.		
America centrale. . . .	25	8 250	Egitto	140	21 000	Germania	5	1 800
Argentina	934	308 220	Eritrea	6	900			
Bolivia	23	7 590	Tunisia	6	900	1909 (Val. 360)	5	1 800
Brasile	60	19 800	Argentina	68	10 200	1908 (» 375)	—	—
Canada	6	1 980	Brasile	14	2 100	1907 (» 465)	2	930
Chili	63	20 790	Uruguay	8	1 200	1906 (» 480)	60	28 300
Colombia	3	990				1905 (» 450)	72	32 400
Equatore	2	660	Provviste bast. naz. . .	15	2 250			
Messico	12	3 960	di lordo)			752 - Nichelio e sue leghe col rame e con lo 227 d). zinco, in lamiere e fogli.		
Perù	40	13 200	bast. est.	—	—	Germania	2	670
Stati Uniti	107	35 310				Egitto	18	6 030
Uruguay	45	14 850	1909 (Val. 150)	579	86 850	Argentina	2	670
Venezuela	1	330	1908 (» 165)	392	64 680			
			1907 (» 180)	583	104 940			
			1906 (» 180)	470	84 600			
			1905 (» 175)	402	70 350			
Provviste bast. naz. . .	150	49 500						
di bordo (bast. est. . .	—	—	749. - Tele metalliche di ottone o di rame. 226 b).					
			Francia	5	2 500			
1909 (Val. 330)	(a) 8 532	1 165 560	Germania	4	2 000	1909 (Val. 335)	23	7 370
1908 (» 350)	3 296	1 153 600	Svizzera	1	500	1908 (» 350)	4	1 400
1907 (» 400)	2 992	1 196 300	Turchia europea	4	2 000	1907 (» 475)	7	3 325
1906 (» 400)	2 798	1 119 200				1906 (» 480)	—	—
1905 (» 310)	2 326	721 060				1905 (» *)	*	*

(a) Compresi quintali 7 riesportati a scarico di temporanea importazione di campane rotte.

Segue TAVOLA XV.

ANALISI DEL COMMERCIO SPECIALE DI ESPORTAZIONE.

PAESI DI DESTINAZIONE	QUANTITÀ	VALORE	PAESI DI DESTINAZIONE	QUANTITÀ	VALORE	PAESI DI DESTINAZIONE	QUANTITÀ	VALORE
	Quintali	Lire		Quintali	Lire		Quintali	Lire
753. - Nichelio e sue leghe col rame e con lo zinco, in fili.			757. - Piombo e sue leghe con l'antimonio, in pani e in rottami.			Tripolitania	2	78
Egitto	7	2 625	Austria-Ungheria	221	7 514	Argentina	118	4 602
1909 (Val. 375)	7	2 625	Belgio	61	2 074	Provviste di bordo / bast. naz. / bast. est.	70	2 730
1908 (» 375)	44	16 500	Bulgaria	35	1 190		31	1 209
1907 (» 480)	—	—	Francia	140	4 760	1909 (Val. 39)	1 577	61 503
1906 (» 480)	—	—	Germania	199	6 766	1908 (» 41)	1 956	80 196
1905 (» *)	*	*	Gran Bretagna	864	29 376	1907 (» 55)	913	50 215
			Grecia	856	29 104	1906 (» 50)	2 018	100 900
			Romania	63	2 142	1905 (» 40)	2 911	116 440
754. - Nichelio e sue leghe col rame e con lo zinco, in tubi.			Russia	1 500	51 000			
1909 (Val. 400)	—	—	Spagna	109	3 706	759. - Piombo e sue leghe con l'antimonio, in tubi.		
1908 (» 410)	—	—	Svizzera	130	4 420	Austria-Ungheria	18	738
1907 (» 490)	—	—	Turchia europea	360	12 240	Candia	62	2 542
1906 (» 480)	—	—	Turchia asiatica	713	24 242	Germania	10	410
1905 (» *)	*	*	Egitto	14	476	Romania	64	2 624
			Marocco	8	272	Svizzera	66	2 706
			Tripolitania	20	680	Turchia europea	682	27 962
755. - Nichelio e sue leghe col rame e con lo zinco, in lavori dorati o argentati.			Tunisia	29	986	Samos	1	41
Francia	1	1 950	Chili	2 500	85 000	Turchia asiatica	313	12 833
1909 (Val. 1 950)	1	1 950				Egitto	311	12 751
1908 (» 1 980)	3	5 940	1909 (Val. 34)	7 822	265 948	Eritrea	5	205
1907 (» 2 150)	1	2 150	1908 (» 36)	19 431	447 516	Somalia italiana	1	41
1906 (» 2 150)	3	6 450	1907 (» 50)	15 477	773 350	Tripolitania	12	492
1905 (» 2 100)	—	—	1906 (» 45)	20 046	902 070	Uruguay	1	41
			1905 (» 35)	9 758	341 530	Provviste di bordo / bast. naz. / bast. est.	204	8 364
756. - Nichelio e sue leghe col rame e con lo zinco, in lavori non nominati.			758. - Piombo e sue leghe con l'antimonio, battuto in fogli.			1909 (Val. 41)	1 750	71 750
Germania	5	3 250	Candia	2	78	1908 (» 43)	2 837	121 991
Svizzera	1	650	Grecia	81	3 159	1907 (» 57)	2 858	162 906
Argentina	3	1 950	Montenegro	8	312	1906 (» 52)	4 632	240 864
1909 (Val. 650)	9	5 850	Romania	185	7 215	1905 (» 40)	5 629	225 160
1908 (» 660)	119	78 540	Svizzera	5	195	760. - Piombo e sue leghe con l'antimonio, in caratteri da stampa.		
1907 (» 700)	7	4 900	Turchia europea	790	30 810	Austria-Ungheria	93	28 830
1906 (» 700)	37	25 900	Samos	11	429	Belgio	1	310
1905 (» 1.050)	16	16 800	Turchia asiatica	199	7 761			
			Egitto	74	2 886			
			Eritrea	1	39			

Segue TAVOLA XV.

ANALISI DEL COMMERCIO SPECIALE DI ESPORTAZIONE.

PAESI DI DESTINAZIONE	QUANTITÀ	VALORE	PAESI DI DESTINAZIONE	QUANTITÀ	VALORE	PAESI DI DESTINAZIONE	QUANTITÀ	VALORE
	Quintali	Lire		Quintali	Lire		Quintali	Lire
Turchia europea	3	1 095	Svizzera	3	1 155			
Egitto	13	4 745	Turchia europea	16	6 160	769. - Zinco, in pani e in rottami, 230 a).		
Argentina	16	5 840	1909 (Val. 385)	23	8 855	Belgio	1 113	61 215
Brasile	35	12 775	1908 (» 380)	227	86 260	Francia	4 446	244 530
Chil.	25	9 125	1907 (» 470)	227	116 090	Germania	2 464	135 520
Uruguay	4	1 460	1906 (» 490)	221	108 290	Gran Bretagna	1 517	83 435
1909 (Val. 365)	169	61 685	1905 (» 400)	215	86 000	Svizzera	294	16 170
1908 (» 360)	35	30 600	768. - Stagno e sue leghe col piombo e l'anti- 229 e)2. monio, in lavori non nominati.			1909 (Val. 55)	9 834	540 870
1907 (» 450)	155	69 750	Austria-Ungheria	24	8 760	1908 (» 52)	9 839	511 628
1906 (» 475)	386	183 350	Belgio	1	365	1907 (» 60)	11 818	709 080
1905 (» 390)	118	46 020	Francia	12	4 380	1906 (» 68)	6 388	434 384
766. - Stagno e sue leghe col piombo e l'anti- 229 e)1. monio, in capsule da bottiglie, ver- niciate			Germania	1	365	1905 (» 62)	4 343	269 266
Austria-Ungheria	4	1 460	Gran Bretagna	12	4 380	770. - Zinco, in lamiere e fogli, 280 b).		
Francia	17	6 205	Grecia	1	365	AustriaUngheria	2	130
Germania	1	365	Malta	11	4 015	Francia	9	585
Gran Bretagna	8	2 920	Spagna	19	6 935	Montenegro	1	65
Malta	1	365	Svizzera	3	1 095	Spagna	1	65
Svizzera	2	730	Turchia europea	202	106 580	Svizzera	10	650
Turchia europea	29	16 585	Filippine	6	2 190	Egitto	2	130
India britannica e Ceylon	3	1 095	India britannica e Ceylon	5	1 825	Eritrea	35	2 275
Egitto	28	10 220	Indie orientali olandesi.	4	1 460	Provviste } bast. naz.	321	20 865
Argentina	96	35 040	Africa spagnola	4	1 460	di bordo } bast. est.	2	130
Brasile	11	4 015	Egitto	190	69 350	1909 (Val. 65)	388	24 805
Chil.	22	8 030	Eritrea	25	9 125	1908 (» 62)	310	19 220
Cuba	2	730	Tripolitania	3	1 095	1907 (» 70)	316	22 120
Messico	10	3 650	Tunisia	14	5 110	1906 (» 78)	491	38 298
Stati Uniti	13	4 745	Argentina	95	34 675	1905 (» 72)	327	23 544
Uruguay	8	2 920	Brasile	6	2 190	771. - Zinco, in lavori dorati o argentati, 230 c)1.		
1909 (Val. 365)	255	98 075	Chil.	42	15 330	1909 (Val. 233)	—	—
1908 (» 360)	140	50 400	Messico	1	365	1908 (» 230)	—	—
1907 (» 450)	186	83 700	Stati Uniti	6	2 190	1907 (» 240)	4	960
1906 (» 470)	207	97 290	Uruguay	3	1 095	1906 (» 240)	—	—
1905 (» *)	*	*	Provviste } bast. naz.	3	1 095	1905 (» 235)	—	—
			di bordo } bast. est.	—	—			
767. - Stagno e sue leghe col piombo e l'anti- 229 e)1. monio, in altri lavori verniciati.			1909 (Val. 365)	788	285 795			
Austria-Ungheria	3	1 155	1908 (» 360)	1 258	452 880			
Germania	1	385	1907 (» 470)	1 500	705 000			
			1906 (» 470)	1 744	819 680			
			1905 (» 390)	1 732	675 480			

ANALISI DEL COMMERCIO SPECIALE DI ESPORTAZIONE.

PAESI DI DESTINAZIONE	QUANTITÀ	VALORE	PAESI DI DESTINAZIONE	QUANTITÀ	VALORE	PAESI DI DESTINAZIONE	QUANTITÀ	VALORE
772. - Zinco, in lavori non dorati, nè argenti, con ornati o vernice di qualsiasi sorta.								
Austria-Ungheria	1	208						
Francia	8	1 664						
Germania	4	832						
Montenegro.	4	832						
Svizzera	1	208						
India britannica e Ceylon	2	416						
Egitto	2	416						
Tunisia	1	208						
Provviste di bordo								
{ bast. naz.	—	—						
{ bast. est.	1	203						
1909 (Val. 208)	24	4 902						
1908 (» 205)	22	4 510						
1907 (» 215)	70	15 050						
1906 (» 215)	8	1 720						
1905 (» 212)	11	2 333						
773. - Zinco, in altri lavori non nominati.								
Austria-Ungheria	13	1 460						
Francia	14	1 582						
Germania	4	452						
Grecia	5	565						
Montenegro	1	113						
Spagna	4	452						
Svizzera	9	1 017						
Egitto	10	1 130						
Eritrea	9	1 017						
Argentina	19	2 147						
Brasile	1	113						
Chili	6	678						
Stati Uniti	16	1 808						
Provviste di bordo								
{ bast. naz.	46	5 498						
{ bast. est.	—	—						
1909 (Val. 413)	157	17 741						
1908 (» 410)	449	49 390						
1907 (» 420)	238	28 560						
1906 (» 420)	132	15 840						
1905 (» 412)	137	15 344						
774. - Alluminio e sue leghe col rame, allo stato greggio.								
			Francia	7	1 260			
			Germania	361	64 980			
			Stati Uniti	219	44 820			
			1909 (Val. 180)	617	111 060			
			1908 (» 200)	2 456	491 200			
			1907 (» 280)	383	275 240			
			1906 (» 300)	10	3 000			
			1905 (» 400)	—	—			
775. - Alluminio e sue leghe col rame, in lamiera, in verghe o in tubi.								
			Austria-Ungheria	774	255 420			
			Belgio	629	207 570			
			Germania	1 408	365 640			
			Romania	40	3 300			
			Svizzera	5	1 650			
			Turchia europea	1	330			
			Stati Uniti	996	328 680			
			1909 (Val. 330)	3 523	1 162 590			
			1908 (» 350)	2 038	713 300			
			1907 (» 460)	—	—			
			1906 (» 500)	—	—			
			1905 (» *)	*	*			
776. - Alluminio e sue leghe col rame, in fili di grossezza superiore a mezzo millimetro.								
			1909 (Val. 330)	—	—			
			1908 (» 350)	—	—			
			1907 (» 460)	—	—			
			1906 (» 500)	—	—			
			1905 (» *)	*	*			
777. - Alluminio e sue leghe col rame, in fili della grossezza di mezzo millimetro o meno.								
			1909 (Val. 340)	—	—			
			1908 (» 360)	—	—			
			1907 (» 470)	—	—			
			1906 (» 510)	—	—			
			1905 (» *)	*	*			
778. - Alluminio e sue leghe col rame, in lavori di qualsiasi sorta.								
			Austria-Ungheria	34	17 340			
			Francia	73	37 230			
			Germania	11	5 610			
			Grecia	3	1 530			
			Russia	2	1 020			
			Spagna	29	14 790			
			Svizzera	40	20 400			
			Egitto	8	4 080			
			America centrale	2	1 020			
			Argentina	96	48 960			
			Brasile.	11	5 610			
			Chili	4	2 040			
			Perù	133	67 830			
			Stati Uniti	1	510			
			Uruguay	23	11 790			
			1909 (Val. 510)	479	239 700			
			1908 (» 530)	385	204 050			
			1907 (» 650)	378	245 700			
			1906 (» 720)	357	185 040			
			1905 (» div.)	427	191 330			
779. - Arsenico allo stato metallico.								
			1909 (Val. 60)	—	—			
			1908 (» 80)	—	—			
			1907 (» 80)	76	6 080			
			1906 (» 80)	185	14 800			
			1905 (» 75)	—	—			

Segue TAVOLA XV.

ANALISI DEL COMMERCIO SPECIALE DI ESPORTAZIONE.

PAESI DI DESTINAZIONE	QUANTITÀ	VALORE	PAESI DI DESTINAZIONE	QUANTITÀ	VALORE	PAESI DI DESTINAZIONE	QUANTITÀ	VALORE
	Quintali	Lire		Quintali	Lire		Quintali	Lire
780. - Antimonio allo stato metallico. 232.			782. - Metalli e leghe metalliche, non nomi- 235 a). nati, allo stato greggio.			786. - Vassoi, rapporti da mobili e sotto- 354. coppe, di lamiera di metallo comune, greggi.		
Francia	3	225	Austria-Ungheria . . .	443	21 264	Svizzera	55	13 750
Grecia	1	75	Belgio	272	13 056	Egitto	5	1 250
Egitto	2	150	Francia	171	8 208	Tripolitania	3	750
Argentina	50	3 750	Germania	1 698	81 504	Argentina	59	14 750
Brasile	19	1 425	Gran Bretagna	8	384	Messico	1	250
			Malta	3	144			
1909 (Val. 75)	75	5 625	Paesi Bassi	845	40 560	1909 (Val. 250)	128	32 000
1908 (» 100)	98	9 800	Russia	205	9 840	1908 (» 250)	282	70 500
1907 (» 170)	1 148	195 160	India britannica e Ceylon	95	4 560	1907 (» 270)	284	76 680
1906 (» 245)	2 077	508 865	Egitto	3	144	1906 (» 270)	211	56 970
1905 (» 410)	1 316	144 760				1905 (» 280)	214	55 640
			1909 (Val. 48)	3 743	179 664			
			1908 (» 48)	5 146	247 008			
			1907 (» 50)	585	29 250			
			1906 (» 50)	1 027	51 350			
			1905 (» 45)	188	8 460			
781. - Mercurio. 233.			783. - Metalli e leghe metalliche, non nomi- 235 b). nati, in verghe e lamiere.			787. Fucili, ad aria compressa, a molla e 236 a). altri per bersaglio da sala.		
Austria-Ungheria . . .	208	118 560	1909 (Val. 85)	—	—			
Belgio	127	72 390	1908 (» 85)	3	255			
Bulgaria	3	1 710	1907 (» 90)	4	360			
Francia	78	44 460	1906 (» *)	*	*			
Germania	2 294	1 307 580	1905 (» *)	*	*			
Gran Bretagna	3 001	1 710 570						
Russia	14	7 980	784. - Metalli e leghe metalliche, non nomi- 235 b). nati, in fili.			788. - Fucili di qualsiasi altra specie. 236 a).		
Spagna	54	30 780	1909 (Val. 95)	—	—	Austria-Ungheria . . .	6	240
Svizzera	20	11 400	1908 (» 95)	—	—	Belgio	16	640
Turchia europea	27	15 390	1907 (» 100)	—	—	Francia	91	3 640
Cina	1 045	595 650	1906 (» 100)	—	—	Germania	12	480
Giappone	81	46 170	1905 (» *)	*	*	Gran Bretagna	14	560
Turchia asiatica	2	1 140				Grecia	12	480
Federazione australiana	36	20 520	785. - Metalli e leghe metalliche, non nomi- 235 b). nati, in lavori di qualsiasi sorta.			Svizzera	85	3 400
Africa portoghese	146	83 220	1909 (Val. 95)	—	—	Turchia europea	33	1 320
Egitto	5	2 850	1908 (» 95)	—	—	India britannica e Ceylon	4	160
Eritrea	1	570	1907 (» 100)	—	—	Egitto	9	360
Tripolitania	1	570	1906 (» 100)	—	—	Eritrea	7	280
Perù	1	570	1905 (» *)	*	*			
1909 (Val. 570)	7 144	4 072 080	Austria-Ungheria . . .	2	500			
1908 (» 540)	5 647	3 049 380	Germania	1	250			
1907 (» 480)	3 503	1 681 440	Gran Bretagna	1	250			
1906 (» 475)	3 779	1 320 025	Portogallo	1	250			
1905 (» 475)	2 427	1 159 825						

ANALISI DEL COMMERCIO SPECIALE DI ESPORTAZIONE.

PAESI DI DESTINAZIONE	QUANTITÀ	VALORE	PAESI DI DESTINAZIONE	QUANTITÀ	VALORE	PAESI DI DESTINAZIONE	QUANTITÀ	VALORE
	Numero	Lire		Quintali	Lire		Quintali	Lire
Argentina	54	2 160						
Brasile	52	2 080						
1909 (Val. 40)	395	15 800						
1908 (» 50)	2 086	104 300						
1907 (» 50)	3 901	445 050						
1906 (» 35)	184 400	6 454 000						
1905 (» 35)	34 100	1 193 500						
789. - Parti di fucili, di ferro, di acciaio e 216 b)1. di ghisa, fucinate a stampo o get- tate, greggie.			792. - Parti di pistole e rivoltelle, di ferro, di 237 b)1. acciaio o di ghisa, fucinate a stampo o gettate, greggie.			795. - Caldaie multitubulari, con focolaio o 238 a)2. tubi di rame o di ottone.		
	Quintali		1909 (Val. 250)	—	—	1909 (Val. 160)	—	—
1909 (Val. 250)	—	—	1908 (» 300)	—	—	1908 (» 165)	406	66 990
1908 (» 300)	—	—	1907 (» 300)	—	—	1907 (» 170)	75	12 750
1907 (» 300)	1	300	1906 (» 300)	—	—	1906 (» 165)	79	13 035
1906 (» 300)	—	—	1905 (» *)	*	*	1905 (» 145)	—	—
1905 (» *)	*	*						
790. - Parti di fucili, altre. 236 b)2.			793. - Parti di pistole e rivoltelle, altre. 237 b)2.			796. - Caldaie per macchine, altre. 238 b).		
			Belgio	1	850	Austria-Ungheria	24	2 160
Belgio	1	1 000	Montenegro	1	850	Gran Bretagna	3	270
Francia	6	6 000				Svizzera	2	180
Svizzera	1	1 000				Turchia europea	356	32 040
1909 (Val. 1 000)	8	8 000				Turchia asiatica	62	5 580
1908 (» 1 200)	—	—	1909 (Val. 850)	2	1 700	Algeria	114	10 260
1907 (» 1 200)	3	3 600	1908 (» 1 000)	—	—	Egitto	321	28 890
1906 (» 1 200)	1 265	1 518 000	1907 (» 1 000)	—	—	Argentina	318	28 620
1905 (» 570)	530	330 600	1906 (» 1 000)	4	4 000	Chili	22	1 980
			1905 (» 475)	21	9 975	Uruguay	592	53 280
791. - Pistole e rivoltelle. 237 a).			794. - Caldaie multitubulari, con tubi di ferro 238 a)1. o di ghisa.					
	Numero					1909 (Val. 90)	(b) 1 814	163 260
Belgio	65	422	Svizzera	95	8 550	1908 (» 93)	258	23 436
Turchia asiatica	1 137	7 391	Turchia europea	12	1 080	1907 (» 95)	3 484	330 980
Egitto	34	221	Egitto	469	42 210	1906 (» 90)	2 164	194 760
Brasile	18	117	Argentina	460	41 400	1905 (» 85)	2 296	195 160
1909 (Val. 6.50)	1 254	8 151	Brasile	68	5 670			
1908 (» 7.—)	165	1 155	Uruguay	99	8 910	797. - Macchine-utensili, per la lavorazione del 239. legno e dei metalli, di peso supe- riore a 300 Kg.		
1907 (» 7.—)	62	434	Provviste di bordo (bast. naz.	628	56 520	Austria-Ungheria	35	3 500
1906 (» 7.60)	200	1 520	(bast. est.	—	—	Germania	122	12 210
1905 (» 7.60)	700	5 320				Spagna	47	4 700
			1909 (Val. 90)	(a) 1 826	164 340	Svizzera	126	12 600
			1908 (» 93)	1 530	142 290	Eritrea	8	800
			1907 (» 95)	356	33 820			
			1906 (» 90)	2 023	182 070			
			1905 (» 85)	4 367	371 195			

(a) Compresi quintali 1.071, riesportati a scarico di temporanea importazione di materiali metallici e non compresi quintali 51, destinati al Comune di Napoli. — (b) Compresi quintali 1.488, riesportati a scarico di temporanea importazione di materiali metallici e non compresi quintali 130, destinati al Comune di Napoli.

Segue TAVOLA XV.

ANALISI DEL COMMERCIO SPECIALE DI ESPORTAZIONE.

PAESI DI DESTINAZIONE	QUANTITÀ	VALORE	PAESI DI DESTINAZIONE	QUANTITÀ	VALORE	PAESI DI DESTINAZIONE	QUANTITÀ	VALORE
	Quintali	Lire		Quintali	Lire		Quintali	Lire
Argentina	14	1 400				Chilil	5	675
Chilil	3	300				Uruguay	65	8 775
			800. - Macchine a vapore, fisse, senza caldaia, 240 a)1.			Provviste di bordo { bast. naz.	15	2 025
1909 (Val. 100)	355	35 500	Germania	7	910	di bordo { bast. est.	—	—
1908 (» 95)	239	22 705	Gran Bretagna	23	2 990	1909 (Val. 135)	(b) 3 268	441 180
1907 (» 100)	332	33 200	Russia	69	8 970	1908 (» 135)	10 110	1 364 850
1906 (» 95)	192	18 240	Turchia europea	172	22 360	1907 (» 140)	7 214	1 009 960
1905 (» 90)	443	39 870	Egitto	442	57 460	1906 (» 135)	4 182	564 570
			Argentina	2 101	273 130	1905 (» 120)	4 758	570 960
			Brasile	52	6 760			
798. - Macchine-utensili, per la lavorazione del 222 a)2. legno e dei metalli, di peso superiore a 50 fino a 300 Kg.			Stati Uniti	19	2 470			
			Uruguay	234	30 420			
Francia	5	550	Provviste di bordo { bast. naz.	463	60 190	802. - Macchine idrauliche e motori ad acqua 240 b). o a vento.		
Germania	1	110	di bordo { bast. est.	—	—	Austria-Ungheria	46	5 060
Spagna	33	3 630				Francia	85	9 350
Svizzera	8	880	1909 (Val. 130)	(a) 3 582	465 660	Germania	514	56 540
Egitto	2	220	1908 (» 130)	5 908	768 040	Grecia	13	1 430
Argentina	6	660	1907 (» 135)	1 658	223 830	Svizzera	45	4 950
Brasile	5	550	1906 (» 130)	178	23 140	India britannica e Ceylon	2	220
Provviste di bordo { bast. naz.	14	1 540	1905 (» 125)	443	55 375	Eritrea	9	990
di bordo { bast. est.	—	—				Argentina	211	23 210
1909 (Val. 110)	74	8 140	801. - Macchine a vapore, semifisse (con caldaie annesse), motori ad aria calda, ad aria compressa, a gas, a petrolio, a spirito e motrici rotative.			Brasile	36	3 960
1908 (» 100)	49	4 200	Austria-Ungheria	158	21 330	Chilil	1	110
1907 (» 105)	52	5 460	Belgio	2	270	Uruguay	125	13 750
1906 (» 100)	—	—	Francia	7	945			
1905 (» 80)	—	—	Germania	277	37 395	1909 (Val. 110)	1 087	119 570
			Portogallo	166	22 410	1908 (» 110)	1 754	192 940
799. - Macchine-utensili, per la lavorazione del 222 b)2. legno e dei metalli, del peso di Kg. 50 o meno.			Svizzera	32	4 320	1907 (» 115)	1 938	222 870
			Turchia europea	63	8 505	1906 (» 115)	4 225	485 875
Svizzera	1	155	Egitto	357	48 195	1905 (» 110)	1 615	177 650
Egitto	2	310	Tunisia	263	35 505			
Argentina	1	155	Argentina	1 758	237 330	803 - Locomotive (escluso il tender), 240 c).		
			Brasile	100	13 500	1909 (Val. 160)	—	—
1909 (Val. 155)	4	620				1908 (» 154)	—	—
1908 (» 145)	3	435				1907 (» 160)	—	—
1907 (» 150)	17	2 550				1906 (» 155)	427	66 185
1906 (» 120)	—	—				1905 (» 145)	90	13 050
1905 (» 105)	—	—						

(a) Compresi quintali 2,999, riesportati a scarico di temporanea importazione di materiali metallici e non compresi quintali 587 destinati al Comune di Napoli. — (b) Compresi quintali 3,035, riesportati a scarico di temporanea importazione di materiali metallici.

ANALISI DEL COMMERCIO SPECIALE DI ESPORTAZIONE.

PAESI DI DESTINAZIONE	QUANTITÀ	VALORE	PAESI DI DESTINAZIONE	QUANTITÀ	VALORE	PAESI DI DESTINAZIONE	QUANTITÀ	VALORE
	Quintali	Lire		Quintali	Lire		Quintali	Lire
804. - Locomobili. 240 d).			807. - Macchine agrarie, altre, di ogni sorta. 240 f).			809. - Macchine per la tessitura. 240 h).		
Francia	72	40 512	Austria-Ungheria . . .	490	63 700	Russia	544	81 600
Gran Bretagna	36	5 256	Belgio	6	780	Svizzera	114	17 100
			Candia	9	1 170	Indie orientali olandesi.	2	300
1909 (Val. 146)	108	15 768	Francia	71	9 230	Argentina	1	150
1908 (» 144)	15	2 160	Germania	166	21 580	Brasile	1	150
1907 (» 150)	157	23 550	Gran Bretagna	21	2 730	Chili	300	45 000
1906 (» 140)	111	15 540	Grecia	338	43 940	Stati Uniti	416	17 400
1905 (» 130)	116	15 080	Malta	4	520			
			Montenegro	1	130	1909 (Val. 150)	1 259	188 850
			Portogallo	115	14 960	1908 (» 150)	152	22 800
			Russia	23	2 990	1907 (» 150)	199	29 850
			Spagna	165	21 450	1906 (» 150)	1 203	180 450
			Svizzera	36	4 680	1905 (» 145)	933	135 285
			Turchia europea	250	32 500			
			Cina	3	390	810. - Macchine dinamo-elettriche, di peso su- 240 i) 1. periere a 1000 Kg.		
			India britannica e Ceylon	4	520	Austria-Ungheria . . .	7	1 470
			Altre col. brit. d'Africa.	12	1 560	Francia	132	27 720
			Egitto	33	4 290	Germania	243	51 030
			Eritrea	97	12 610	Gran Bretagna	101	21 210
			Tripolitania	92	11 960	Russia	39	8 190
			Tunisia	103	13 390	Spagna	4	840
			America centrale	2	260	Cina	40	8 400
			Argentina	348	45 240			
			Brasile	22	2 860			
			Chili	1	130			
			Stati Uniti	59	7 670			
			Uruguay	6	780			
			1909 (Val. 130)	2 477	322 010			
			1908 (» 130)	2 071	269 230			
			1907 (» 140)	1 952	273 280			
			1906 (» 40)	3 614	144 560			
			1905 (» 100)	3 071	307 100			
			808. - Macchine per la filatura. 240 g).					
Austria-Ungheria . . .	11	1 320	Austria-Ungheria . . .	172	25 800			
Francia	80	9 600	Germania	9	1 350			
Gran Bretagna	5	600						
Eritrea	4	480						
Zanzibar	12	1 440						
Stati Uniti	7	840						
1909 (Val. 120)	119	14 280						
1908 (» 120)	4	480						
1907 (» 125)	11	1 375						
1906 (» 120)	—	—						
1905 (» 105)	—	—						

Segue TAVOLA XV.

ANALISI DEL COMMERCIO SPECIALE DI ESPORTAZIONE.

PAESI DI DESTINAZIONE	QUANTITÀ	VALORE	PAESI DI DESTINAZIONE	QUANTITÀ	VALORE	PAESI DI DESTINAZIONE	QUANTITÀ	VALORE		
	Quintali	Lire		Quintali	Lire		Quintali	Lire		
Giappone	15	3 150	812 - Macchine azionate da dinamo-elettriche 240 i)1. formanti unico corpo con esse, di peso superiore a 1000 kg.			815 - Macchine da cucire, senza sostegni. 240 j)2.				
India britannica e Ceylon	16	3 360		Argentina	27		5 670	Austria-Ungheria . . .	4	1 080
Stabilimenti dello Stretto	96	20 160		1909 (Val. 210)	27		5 670	Francia	12	3 240
Federazione australiana	59	12 390		1908 (» 210)	13		2 730	Germania	1	270
Tunisia	9	1 890		1907 (» 215)	—		—	Svizzera	7	1 890
Argentina	448	94 080		1906 (» 215)	—		—	Turchia asiatica . . .	1	270
Brasile	121	25 440		1905 (» 210)	—		—	Brasile	1	270
1909 (Val. 210)	(a) 1 330	279 800		813 - Macchine azionate da dinamo-elettriche 240 i)2. formanti unico corpo con esse, del peso di 1000 Kg. o meno.				1909 (Val. 270)	26	7 020
1908 (» 210)	375	78 750		1909 (Val. 270)	—		—	1908 (» 270)	47	12 690
1907 (» 215)	240	51 600		1908 (» 270)	—		—	1907 (» 270)	28	7 560
1906 (» 215)	1 080	227 900		1907 (» 275)	18		4 950	1906 (» 270)	17	4 590
1905 (» 210)	972	204 120		1906 (» 275)	—		—	1905 (» 260)	57	14 890
811 - Macchine dinamo-elettriche, del peso di 240 i)2. 1000 Kg. o meno.			1905 (» 270)	—	—	816 - Macchine per far maglie, a mano e a 240 j). pedali.				
Austria-Ungheria . . .	67	18 090	814 - Macchine da cucire, con sostegni. 240 j)1.			Germania	2	280		
Belgio	2	540	Francia	34	6 120	Svizzera	16	2 240		
Francia	71	19 170	Germania	3	540	1909 (Val. 140)	18	2 520		
Germania	44	11 880	Gran Bretagna	4	720	1908 (» 140)	12	1 680		
Gran Bretagna	62	16 740	Grecia	1	180	1907 (» 140)	5	700		
Grecia	7	1 890	Svizzera	16	2 880	1906 (» 140)	5	700		
Malta	4	1 080	Turchia europea	1	180	1905 (» 135)	—	—		
Passi Bassi	3	810	Turchia asiatica	1	180	817 - Macchine per molini. 240 l).				
Portogallo	1	270	Africa portoghese . . .	1	180	Austria-Ungheria . . .	33	3 795		
Romania	3	810	Egitto	1	180	Francia	19	2 185		
Russia	23	6 210	Tripolitania	11	1 980	Svizzera	70	8 050		
Spagna	16	4 320	Tunisia	9	1 620	Egitto	412	12 880		
Svizzera	37	9 990	Argentina	3	540	1909 (Val. 115)	234	26 910		
Turchia europea	4	1 080	Chil.	1	180	1908 (» 115)	174	20 010		
India britannica e Ceylon	5	1 350	Stati Uniti	2	360	1907 (» 115)	705	81 075		
Egitto	26	7 020	1909 (Val. 180)	88	15 840	1906 (» 115)	258	29 670		
Tripolitania	3	810	1908 (» 180)	46	8 280	1905 (» 110)	106	11 660		
Tunisia	2	540	1907 (» 180)	104	18 720					
Argentina	41	11 070	1906 (» 180)	64	11 520					
Brasile	6	1 620	1905 (» 175)	55	9 625					
Stati Uniti	2	540								
1909 (Val. 270)	429	115 880								
1908 (» 270)	1 800	486 000								
1907 (» 275)	587	155 925								
1906 (» 275)	390	88 000								
1905 (» 270)	346	93 420								

(a) Compresi quintali 981, riesportati a scarico di temporanea importazione di materiali metallici.

ANALISI DEL COMMERCIO SPECIALE DI ESPORTAZIONE.

PAESI DI DESTINAZIONE	QUANTITÀ	VALORE	PAESI DI DESTINAZIONE	QUANTITÀ	VALORE	PAESI DI DESTINAZIONE	QUANTITÀ	VALORE
	Quintali	Lire		Quintali	Lire		Quintali	Lire
818. - Macchine per la fabbricazione della carta 240 l. e dei cartoni.			Malta	139	16 680	823. - Trasformatori d'elettricità, 240 i).		
1909 (Val. 125)	—	—	Montenegro	144	17 280	Austria-Ungheria . . .	55	13 475
1908 (» 125)	—	—	Paesi Bassi	221	26 520	Germania	33	8 085
1907 (» 125)	16	2 000	Portogallo	9	1 080	Svizzera	14	3 430
1906 (» 120)	77	9 240	Russia	470	56 400	1909 (Val. 245)	102	24 990
1905 (» 115)	—	—	Serbia	7	840	1908 (» 245)	2	490
			Spagna	436	52 320	1907 (» 265)	4	1 060
			Svizzera	1 386	166 320	1906 (» 265)	—	—
			Turchia europea	541	64 920	1905 (» 250)	—	—
			India britannica e Ceylon	24	2 880			
			Turchia asiatica	45	5 400	824. - Accumulatori elettrici e loro parti me- 240 bis). talliche.		
819. - Macchine per la tipografia e la litografia, 240 l.)			Federazione australiana.	4	480	Austria-Ungheria	5	800
Francia	54	8 100	Africa portoghese	2	240	Belgio	6	960
Gran Bretagna	90	13 500	Algeria	277	33 240	Francia	12	4 920
Svizzera	13	1 950	Egitto	262	31 440	Germania	21	3 360
1909 (Val. 150)	157	23 550	Eritrea	66	7 920	Gran Bretagna	1	160
1908 (» 150)	176	26 400	Somalia italiana	15	1 800	Grecia	8	1 280
1907 (» 150)	55	3 250	Tripolitania	668	80 160	Spagna	1	160
1906 (» 120)	—	—	Tunisia	114	13 680	Svezia	19	3 040
1905 (» *)	*	*	America centrale	176	21 120	Svizzera	4	640
			Argentina	1 960	235 200	Turchia europea	2	320
			Brasile	672	80 640	Egitto	4	640
			Canada	18	2 160	1909 (Val. 160)	83	13 230
			Chili	302	36 240	1908 (» 160)	135	21 600
			Colombia	139	16 680	1907 (» 165)	78	13 870
820. - Pompe per pozzi neri, 240 l.)			Equatore	42	5 040	1906 (» 165)	9	1 485
1909 (Val. 120)	—	—	Messico	5	600	1905 (» 150)	6	900
1908 (» 120)	2	240	Perù	41	4 920			
1907 (» 120)	—	—	Stati Uniti	408	48 960	825. - Parti staccate di macchine dinamo- 241 a). elettriche e di trasformatori d'elet- tricità.		
1906 (» 120)	—	—	Uruguay	82	9 840	Austria-Ungheria	25	7 875
1905 (» 110)	—	—	Provviste (bast. naz. . .	87	10 440	Belgio	7	2 205
			di bordo (bast. est. . .	3	360	Francia	70	22 050
						Germania	76	23 940
						Gran Bretagna	7	2 205
821. - Macchine non nominate, 240 l.)			1909 (Val. 120)	(a) 16 001	1 920 120			
Austria-Ungheria	1 175	141 000	1908 (» 120)	17 863	2 141 160			
Belgio	388	46 560	1907 (» 120)	21 138	2 536 560			
Bulgaria	1	120	1906 (» 120)	13 457	1 614 840			
Candia	5	600	1905 (» 110)	12 702	1 397 220			
Danimarca	252	30 240						
Francia	2 265	274 800	822. - « Tenders » da locomotive, 245 a).					
Germania	2 907	348 840	1909-1905	—	—			
Gran Bretagna	218	26 160						
Grecia	25	3 000						

(a) Compresi quintali 1,566 riesportati a scarico di temporanea importazione di materiali metallici.

Segue TAVOLA XV.

ANALISI DEL COMMERCIO SPECIALE DI ESPORTAZIONE.

PAESI DI DESTINAZIONE	QUANTITÀ	VALORE	PAESI DI DESTINAZIONE	QUANTITÀ	VALORE	PAESI DI DESTINAZIONE	QUANTITÀ	VALORE
	Quintali	Lire		Quintali	Lire		Quintali	Lire
Malta	4	1 260	Russia	78	5 460	Francia	1 133	300 245
Russia	4	1 260	Spagna	863	60 410	Germania	2 597	688 205
Spagna	15	4 725	Svizzera	882	61 740	Gran Bretagna	238	63 070
Svizzera	99	31 185	Turchia europea	866	60 620	Grecia	2	530
Turchia europea	5	1 575	Aden	27	1 890	Norvegia	1	265
India britannica e Ceylon	3	945	Cina	127	8 800	Paesi Bassi	2	530
Argentina	3	945	India britannica e Ceylon	376	26 320	Romania	1	265
Brasile	3	945	Indie orientali olandesi.	99	6 930	Russia	944	91 160
			Turchia asiatica	128	8 960	Spagna	75	19 875
1909 (Val. 315)	321	101 115	Federazione australiana.	8	560	Svizzera	1 584	414 460
1908 (» 315)	329	103 636	Col. brit. in Afr. non nom.	1	70	Turchia europea	25	6 625
1907 (» 320)	193	61 760	Africa spagnola	10	700	Turchia asiatica	71	18 815
1906 (» 330)	907	299 310	Algeria	34	2 380	Egitto	51	13 515
1905 (» 320)	394	126 080	Egitto	2 352	164 640	Tripolitania	2	530
			Eritrea	251	17 570	Tunisia	9	2 385
			Somalia italiana	9	630	Brasile	2	530
			Tripolitania	23	1 610	Chill	1	265
826. - Parti staccate di macchine da cucire,			Tunisia	1 495	104 650	Stati Uniti	53	14 045
241 b).			America centrale	101	7 070			
Svizzera	3	1 065	Argentina	6 789	475 230	Provviste { bast. naz.	41	10 865
Brasile	6	2 130	Brasile	758	53 060	di bordo { bast. est.	—	—
			Chill	309	21 630			
1909 (Val. 355)	9	3 195	Cuba	4	280	1909 (Val. 265)	(b) 8 342	2 210 630
1908 (» 355)	3	1 065	Messico	198	13 860	1908 (» 265)	10 381	2 750 965
1907 (» 350)	—	—	Perù	16	1 120	1907 (» 265)	11 095	3 178 675
1906 (» 385)	3	1 155	Stati Uniti	1 003	70 210	1906 (» 265)	16 485	4 368 525
1905 (» 375)	—	—	Uruguay	233	16 310	1905 (» 250)	12 361	3 090 250
			Provviste { bast. naz.	1 067	74 690			
			di bordo { bast. est.	12	840			
827-a. - Parti staccate di altre macchine, di						828. - Apparecchi per riscaldare, raffinare, di-		
241 c). ghisa, di ferro o di acciaio			1909 (Val. 70)	(a) 24 538	1 717 660	242. stillare, ecc.		
Austria-Ungheria	2 070	144 900	1908 (» 70)	27 345	1 914 150	Austria-Ungheria	107	26 750
Belgio	60	4 200	1907 (» 70)	35 876	2 511 320	Francia	164	41 000
Danimarca	44	3 080	1906 (» 70)	21 109	1 477 630	Germania	8	1 500
Francia	1 912	133 840	1905 (» div.)	22 456	1 313 728	Grecia	3	750
Germania	1 595	111 650				Malta	4	1 000
Gran Bretagna	384	26 880	827-b. - Parti staccate di altre macchine, altre.			Spagna	1	250
Grecia	123	8 610	241 c).			Svizzera	5	1 250
Malta	16	1 120	Austria-Ungheria	1 884	499 260	Turchia europea	5	1 250
Montenegro	98	6 860	Belgio	216	65 190	Egitto	45	11 750
Paesi Bassi	6	420				Argentina	88	22 000
Portogallo	39	6 230						
Romania	22	1 540						

(a) Compresi quintali 71, riesportati a scarico di temporanea importazione di materiali metallici e non compresi quintali 18 destinati a' Comune di Napoli. — (b) Compresi quintali 9, riesportati a scarico di temporanea importazione di materiali metallici.

ANALISI DEL COMMERCIO SPECIALE DI ESPORTAZIONE.

PAESI DI DESTINAZIONE	QUANTITÀ	VALORE	PAESI DI DESTINAZIONE	QUANTITÀ	VALORE	PAESI DI DESTINAZIONE	QUANTITÀ	VALORE
	Quintali	Lire		Quintali	Lire		Quintali	Lire
Chili	3 053	763 250	Spagna	3	10 500	Giappone	38	76 000
Uruguay	6	1 500	Svezia	24	84 000	India britannica e Ceylon	727	1 454 000
Provviste { bast. naz.	3	3 000	Svizzera	36	126 000	Stabilimenti dello Stretto	31	62 000
di bordo { bast. est.	12	—	Turchia europea	4	14 000	Federazione australiana	200	400 000
1909 (Val. 250)	(a) 3 501	875 250	Turchia asiatica	1	3 500	Egitto	10	20 000
1908 (» 250)	239	72 250	Federazione australiana	2	7 000	Eritrea	4	8 000
1907 (» 250)	474	118 500	Egitto	9	31 500	Tripolitania	2	4 000
1906 (» 250)	225	56 250	Eritrea	6	21 000	Tunisia	79	158 000
1905 (» 220)	411	90 420	Tripolitania	1	3 500	America centrale	7	14 000
			Tunisia	5	17 500	Argentina	699	1 398 000
			America centrale	3	10 500	Brasile	95	190 000
			Argentina	107	374 500	Chili	4	8 000
			Brasile	25	87 500	Cuba	28	56 000
			Messico	1	3 500	Perù	1	2 000
			Stati Uniti	19	66 500	Stati Uniti	5	10 000
						Uruguay	63	126 000
						Provviste { bast. naz.	8	16 000
						di bordo { bast. est.	—	—
829. - Guarniture di scardassi. 244.			1909 (Val. 3 500)	565	1 977 500	1909 (Val. 2 000)	(b) 3 634	7 268 000
Svizzera	2	2 200	1908 (» 3 500)	613	2 145 500	1908 (» 2 000)	1 401	2 802 000
Brasile	2	2 200	1907 (» 3 500)	344	1 204 000	1907 (» 2 000)	1 156	2 312 000
1909 (Val. 1 100)	4	4 400	1906 (» 3 100)	336	1 041 600	1906 (» 1 600)	847	1 355 200
1908 (» 1 100)	12	13 200	1905 (» 3 000)	273	819 000	1905 (» 1 500)	840	1 260 000
1907 (» 1 100)	45	49 500						
1906 (» 1 100)	3	3 300						
1905 (» 1 000)	—	—						
			831. - Strumenti scientifici (di ottica, di cal- 243 a)2. colo, di precisione, ecc.), costruiti in rame, bronzo, ottone o acciaio, non muniti di alcun istrumento ottico, nè di aste o cerchi graduati.			832. - Strumenti scientifici (di ottica, di cal- 243 b). colo, di precisione, ecc.), di ogni specie, nella costruzione dei quali entra, con evidente prevalenza, il ferro.		
830. - Strumenti scientifici (di ottica, di cal- 243 a)1. colo, di precisione, ecc.), costruiti in rame, bronzo, ottone o acciaio, muniti di cannocchiali o micro- scopii, o di aste o cerchi gra- duati, ecc.			Austria-Ungheria	111	222 000	Austria-Ungheria	3	3 600
Austria-Ungheria	50	175 000	Belgio	11	22 000	Francia	45	54 000
Belgio	1	3 500	Candia	2	4 000	Germania	55	66 000
Danimarca	6	21 000	Francia	345	690 000	Gran Bretagna	20	24 000
Francia	111	388 500	Germania	338	676 000	Grecia	10	12 000
Germania	105	367 500	Gran Bretagna	300	600 000	Malta	1	1 200
Gran Bretagna	29	101 500	Grecia	20	40 000	Spagna	7	8 400
Grecia	1	3 500	Malta	3	6 000	Svizzera	19	22 800
Malta	1	3 500	Paesi Bassi	3	6 000	Turchia europea	20	24 000
Montenegro	3	10 500	Portogallo	2	4 000	Cina	2	2 400
Norvegia	1	3 500	Romania	1	2 000	India britannica e Ceylon	12	14 400
Paesi Bassi	1	3 500	Russia	30	60 000	Turchia asiatica	1	1 200
Romania	3	10 500	Spagna	40	80 000			
Russia	7	24 500	Svezia	27	54 000			
			Svizzera	106	212 000			
			Turchia europea	7	14 000			
			Cina	287	574 000			

(a) Compresi quintali 3,053, riesportati a scarico di temporanea importazione di materiali metallici e non compresi quintali 1,690 destinati al Comune di Napoli. — (b) Compresi quintali 2,904, riesportati a scarico di temporanea importazione di materiali metallici.

Segue TAVOLA XV.

ANALISI DEL COMMERCIO SPECIALE DI ESPORTAZIONE.

PAESI DI DESTINAZIONE	QUANTITÀ	VALORE	PAESI DI DESTINAZIONE	QUANTITÀ	VALORE	PAESI DI DESTINAZIONE	QUANTITÀ	VALORE
	Quintali	Lire		Quintali	Lire		Cento	Lire
Egitto	2	2 400	Turchia asiatica	7	2 940	Germania	789	35 505
Eritrea	3	3 600	Egitto	2	840	Grecia	2	90
Tunisia	7	8 400	Tripolitania	1	420	Malta	2	90
America centrale	4	4 800	Argentina	4	1 680	Paesi Bassi	16	720
Argentina	175	210 000	Brasile	1	420	Svezia	2	90
Brasile	29	31 800				Svizzera	90	4 050
Chili	7	8 400	1909 (Val. 420)	78	32 760	Turchia europea	8	360
Messico	2	2 400	1908 (» 420)	87	36 540	Algeria	4	180
Stati Uniti	27	32 400	1907 (» 420)	12	5 040	Tripolitania	5	225
Uruguay	5	6 000	1906 (» 420)	16	6 720	Tunisia	25	1 125
			1905 (» 420)	15	6 000	Argentina	175	7 875
1909 (Val. 1 200)	456	547 200				Colombia	2	90
1908 (» 1 200)	308	369 600	835. - Apparecchi per le applicazioni di elettricità, di peso superiore a 100 Kg.			1909 (Val. 45)	1 803	81 185
1907 (» 1 200)	408	489 600	Francia	2	760	1908 (» 45)	397	17 865
1906 (» 1 050)	473	496 650	Grecia	14	5 320	1907 (» 45)	144	6 480
1905 (» 1 000)	445	445 000				1906 (» 45)	—	—
						1905 (» 1.500 p. q.)	—	—
833. - Contatori da gas, 243.			1909 (Val. 380)	16	6 080	838. - Oro cilindrato, in lama e lustrini, e 246 a). trafilato.		
Austria-Ungheria	164	42 640	1908 (» 380)	21	7 980		Chilogr.	
Grecia	2	520	1907 (» 380)	—	—	Austria-Ungheria	1	2 650
Svezia	1	260	1906 (» 380)	7	2 660	Francia	7	18 550
Svizzera	10	2 600	1905 (» 350)	—	—	Svizzera	9	23 850
Turchia asiatica	46	11 960						
			836. - Lampade elettriche, ad arco, 241 bis a).			1909 (Val. 2.650)	17	45 050
1909 (Val. 260)	223	57 980	Francia	1	480	1903 (» 2.650)	147	389 550
1908 (» 260)	—	—	Germania	9	4 320	1907 (» 2.650)	7	18 650
1907 (» 260)	65	16 900	Svizzera	1	480	1906 (» 2.650)	10	26 500
1906 (» 260)	64	16 640	Egitto	2	960	1905 (» 2.750)	—	—
1905 (» 250)	124	31 000						
			1909 (Val. 480)	13	6 240	839. - Oro avvolto sulla seta o su altra ma- 246 b). teria tessile.		
834. - Apparecchi per le applicazioni di elettricità del peso di 100 kg. o meno.			1908 (» 480)	17	8 160			
Austria-Ungheria	7	2 940	1907 (» 500)	4	2 000	1909 (Val. 2 700)	—	—
Francia	3	1 260	1906 (» 500)	—	—	1908 (» 2 700)	—	—
Germania	29	12 180	1905 (» 1.500)	—	—	1907 (» 2 700)	—	—
Gran Bretagna	4	1 680				1906 (» 2 700)	—	—
Grecia	1	420	837. - Lampade elettriche, a incandescenza, 241 bis b).			1905 (» 2 700)	—	—
Svizzera	17	7 140						
Turchia europea	2	840				Cento		
			Austria-Ungheria	613	27 585			
			Francia	70	3 150			

ANALISI DEL COMMERCIO SPECIALE DI ESPORTAZIONE.

PAESI DI DESTINAZIONE	QUANTITÀ	VALORE	PAESI DI DESTINAZIONE	QUANTITÀ	VALORE	PAESI DI DESTINAZIONE	QUANTITÀ	VALORE
	Chilogr.	Lire		Chilogr.	Lire		Chilogr.	Lire
840. - Oro battuto in fogli. 246 c).			843. - Argento avvolto sulla seta o su altra 247 c). materia tessile.			846. - Lavori d'argento, anche dorati, o ar- 249). genteria.		
Austria-Ungheria . . .	10	1 450	1909 (Val. 135)	—	—	Austria-Ungheria . . .	662	152 260
Germania	21	3 045	1908 (» 135)	—	—	Candia	4	920
1909 (Val. 145)	31	4 195	1907 (» 135)	—	—	Francia	1 785	410 550
1903 (» 145)	52	7 540	1906 (» 135)	—	—	Germania	1 010	232 300
1907 (» 145)	—	—	1905 (» 125)	—	—	Gran Bretagna	1 039	238 970
1906 (» 145)	—	—				Malta	82	18 860
1905 (» 145)	—	—				Portogallo	1	230
						Romania	38	8 740
841. - Argento greggio, in verghe, in polvere 247 a). o in rottami.			844. - Argento battuto in fogli. 247 d).			Francia		
Austria-Ungheria . . .	80	7 600	Francia	1	50	1909 (Val. 50)	1	50
Francia	33 981	2 943 195	1909 (Val. 50)	1	50	1908 (» 50)	11	550
Germania	389	36 955	1907 (» 50)	—	—	1907 (» 50)	—	—
Gran Bretagna	377	35 815	1906 (» 50)	—	—	1906 (» 50)	—	—
Malta	4	380	1905 (» 40)	—	—	1905 (» 40)	—	—
Montenegro	6	570						
Svizzera	2 633	250 135	845. - Oreficeria e vasellame d'oro. 248).			847. - Gioielli d'oro: catene e gioielli a ca- 250 a)1. tena.		
1909 (Val. 95)	34 470	3 274 650	Ettogr.			Ettogr.		
1908 (» 100)	26 138	2 613 800	Austria-Ungheria . . .	117	40 365	1909 (Val. 230)	7 029	1 616 670
1907 (» 110)	18 164	1 998 040	Bulgaria	10	3 450	1908 (» 230)	5 673	1 304 790
1906 (» 120)	18 262	2 191 440	Francia	80	27 600	1907 (» 230)	5 710	1 313 300
1905 (» 105)	25 947	2 724 435	Germania	248	85 560	1906 (» 230)	3 345	769 350
			Gran Bretagna	26	8 970	1905 (» 225)	6 925	1 558 125
842. - Argento cilindrato, in lama e lustrini 247 b). e trafilato.			Romania	35	12 075			
Austria-Ungheria . . .	8	880	Svizzera	188	64 860			
Francia	129	14 190	Egitto	2	690			
Germania	59	6 430	Tunisia	75	25 875			
Svezia	8	880	America centrale . . .	126	43 470			
Svizzera	9	990	Argentina	2	690			
1909 (Val. 110)	218	23 430	Messico	5	1 725			
1908 (» 110)	138	20 630	Stati Uniti	6	2 070			
1907 (» 110)	44	4 340	1909 (Val. 345)	920	317 400	Austria-Ungheria . . .	374	127 160
1906 (» 110)	—	—	1908 (» 340)	1 333	623 220	Francia	168	57 120
1905 (» 110)	—	—	1907 (» 340)	368	125 120	Germania	143	48 620
			1906 (» 340)	245	83 300	Gran Bretagna	17	5 780
			1905 (» 340)	1 299	441 660	Svizzera	41	13 940

Segue TAVOLA XV.

ANALISI DEL COMMERCIO SPECIALE DI ESPORTAZIONE.

PAESI DI DESTINAZIONE	QUANTITÀ	VALORE	PAESI DI DESTINAZIONE	QUANTITÀ	VALORE	PAESI DI DESTINAZIONE	QUANTITÀ	VALORE
	Ettogr.	Lire		Chilogr.	Lire		Numero	Lire
Tunisia	116	39 440				Romania	80	530
Stati Uniti	7	2 380				Spagna	11	77
			849. - Gioielli d'argento, anche dorati.			Svizzera	2 129	14 903
			250 b).			Indie orientali olandesi	73	514
1909 (Val. 340)	806	294 440	Austria-Ungheria . . .	231	57 750	Turchia asiatica	11	77
1908 (» 340)	840	285 600	Francia	211	52 750	Algeria	58	406
1907 (» 340)	1 274	433 160	Germania	359	89 750	Egitto	458	3 206
1906 (» 340)	339	115 260	Gran Bretagna	460	115 030	Eritrea	155	1 085
1905 (» 340)	484	164 560	Grecia	2	500	Tunisia	446	3 122
			Malta	14	3 500	Argentina	114	798
			Svizzera	163	40 750	Colombia	50	350
			Algeria	35	8 750	Stati Uniti	92	644
			Egitto	2	500	Venezuela	123	861
848. - Gioielli d'oro, altri.			Tunisia	44	11 000			
250 a)2.			Argentina	9	2 250	1909 (Val. 7)	7 766	54 362
			Perù	14	3 500	1908 (» 8)	8 865	70 920
Austria-Ungheria	1 290	451 500	Stati Uniti	58	14 500	1907 (» 8)	1 357	10 856
Belgio	40	14 000	Venezuela	2	500	1906 (» 8)	2 787	22 296
Francia	1 148	401 800				1905 (» 8)	270	2 160
Germania	1 374	480 900	1909 (Val. 250)	1 604	401 000			
Gran Bretagna	445	155 750	1908 (» 250)	2 120	530 000			
Grecia	4	1 400	1907 (» 250)	540	135 000			
Malta	54	18 900	1906 (» 220)	293	64 460			
Romania	2	700	1905 (» 205)	347	71 135			
Russia	9	3 150						
Spagna	5	1 750	850. - Orologi da tasca, in cas e d'oro.					
Svizzera	457	159 950	251 a)1.					
Turchia europea	15	5 250						
Algeria	10	3 500		Numero				
Egitto	166	58 100	Germania	70	2 800			
Tripolitania	22	7 700	Svizzera	504	20 040			
Tunisia	387	135 450						
America centrale	226	79 100	1909 (Val. 40)	571	22 840	1909 (Val. 20)	(a) 283	5 660
Brasile	60	21 000	1908 (» 44)	882	38 808	1908 (» 20)	8	160
Chil.	59	20 650	1907 (» 44)	239	10 516	1907 (» 20)	—	—
Colombia	8	2 800	1906 (» 44)	136	5 984	1906 (» 20)	—	—
Stati Uniti	345	120 750	1905 (» 44)	21	924	1905 (» 20)	—	—
Uruguay	32	11 200						
Venezuela	20	7 000	851. - Orologi da tasca, in casse di qualsiasi					
			251 a)2. altro metallo.					
1909 (Val. 350)	6 178	2 162 300	Austria-Ungheria . . .	2 213	15 491	Chil.	210	3 150
1908 (» 350)	7 084	2 479 400	Francia	1 224	8 568	Stati Uniti	123	1 845
1907 (» 350)	1 272	445 200	Germania	418	2 928			
1906 (» 350)	658	230 300	Gran Bretagna	31	217	1909 (Val. 15)	333	4 905
1905 (» 340)	158	53 720	Grecia	80	560	1908 (» 15)	132	1 980
						1907 (» 15)	40	600
						1906 (» 15)	1 226	18 390
						1905 (» 15)	—	—

(a) Corrispondenti al peso di chilogrammi 1,522.

ANALISI DEL COMMERCIO SPECIALE DI ESPORTAZIONE.

PAESI DI DESTINAZIONE	QUANTITÀ	VALORE	PAESI DI DESTINAZIONE	QUANTITÀ	VALORE	PAESI DI DESTINAZIONE	QUANTITÀ	VALORE
	Numero	Lire		Numero	Lire			
854 - Orologi da tavola a quadro o a pendolo, 251 b) altri, incassati.			856. - Castelli d'orologi da tasca 253 a).			CATEGORIA XIII.		
Austria-Ungheria	95	2 280	1909 (Val. 4.50)	—	—	Veicoli		
Francia	20	480	1908 (» 6)	—	—	—		
Grecia	55	1 320	1907 (» 6)	—	—	860. - Carri da strade comuni, coperti, per 181 b). trasporto di masserizie.		
Malta	32	768	1906 (» 6)	221	1 326		Numero	Lire
Montenegro	40	240	1905 (» 6)	—	—	Francia	3	9 000
Turchia europea	127	3 048	857. - Castelli d'orologi da tavola, a quadro 253 b). o a pendolo.			Svizzera	1	3 000
India britannica e Ceylon	40	240	Svizzera	28	196	1909 (Val. 3 000)	4	12 000
Turchia asiatica	5	120	1909 (Val. 7)	28	196	1908 (» 3 000)	4	12 000
Africa portoghese	10	240	1908 (» 8)	—	—	1907 (» 3 000)	3	9 000
Eritrea	46	1 104	1907 (» 8)	—	—	1906 (» 3 000)	19	57 000
Tunisia	7	168	1906 (» 8)	—	—	1905 (» *)	*	*
Argentina	1 291	30 984	1905 (» 8)	174	1 392	861. - Carri da strade comuni, automobili, del 181 a)1. peso di 1000 Kg. o meno.		
Brasile	70	1 680	858. - Castelli d'orologi da torre, da chiesa, ecc. 253 c).				Quintali	
1909 (Val. 24)	1 778	42 672	Austria-Ungheria	5	2 000	Austria-Ungheria	47	33 500
1908 (» 24)	72	1 728	1909 (Val. 400)	5	2 000	Belgio	9	9 500
1907 (» 24)	2 806	67 344	1908 (» 450)	6	2 700	Francia	59	59 000
1906 (» 24)	603	14 472	1907 (» 450)	9	4 050	Germania	43	46 500
1905 (» 24)	957	22 968	1906 (» 450)	8	3 600	Gran Bretagna	24	19 000
855. - Svegliaini senza la soneria delle ore. 251 c).			1905 (» 435)	24	10 440	Romania	9	6 000
Austria-Ungheria	38	76	859. - Fornimenti d'orologeria. 254.			Svizzera	16	23 000
Germania	12	24	Francia	10	32 000	1909 (Val. D.)	210	196 500
Montenegro	12	24	Germania	1	3 200	1908 (» D.)	18	8 000
Spagna	326	652	Svizzera	2	6 400	1907 (» D.)	20	20 000
Tunisia	10	20	Argentina	15	43 000	1906 (» D.)	24	10 000
Argentina	12	24	1909 (Val. 3 200)	28	89 600	1905 (» *)	*	*
1909 (Val. 2)	410	820	1908 (» 3 200)	13	41 600	862. - Carri da strade comuni, automobili, del 181 a)2. peso di più di 1000 fino a 3000 Kg.		
1908 (» 3)	453	1 359	1907 (» 3 200)	5	16 000	Austria-Ungheria	225	174 500
1907 (» 3)	646	1 938	1906 (» 3 200)	7	22 400	Belgio	13	10 000
1906 (» 3)	898	2 694	1905 (» 3 450)	14	44 100			
1905 (» 3)	471	1 413						

Segue TAVOLA XV.

ANALISI DEL COMMERCIO SPECIALE DI ESPORTAZIONE.

PAESI DI DESTINAZIONE	QUANTITÀ	VALORE	PAESI DI DESTINAZIONE	QUANTITÀ	VALORE	PAESI DI DESTINAZIONE	QUANTITÀ	VALORE
	Quintali	Lire		Numero	Lire		Numero	Lire
Francia	312	222 000	Tunisia	1	300	Chili	1	500
Gran Bretagna	41	15 000	Stati Uniti	3	900	Messico	1	500
Paesi Bassi	107	87 000				Stati Uniti	1	500
Svizzera	36	9 000	1909 (Val. 300)	72	21 600			
Argentina	252	117 000	1908 (» 300)	99	29 700	1900 (Val. 500)	106	53 000
Brasile	49	18 000	1907 (» 300)	49	14 700	1908 (» 500)	73	36 500
Messico	112	75 000	1906 (» 300)	56	16 800	1907 (» 500)	72	36 000
Stati Uniti	130	106 000	1905 (» 300)	68	20 400	1906 (» 400)	41	16 400
						1905 (» 400)	69	27 600
1909 (Val. D.)	1 277	838 500	865. - Carri da strade comuni, altri, con molle. 181 c)2.			867. - Vetture da strade comuni (escluse le 182 b). automobili), con più di due ruote, scoperte.		
1908 (» D.)	133	235 130	Svizzera	2	800	Austria-Ungheria . . .	5	8 000
1907 (» D.)	133	150 000	Turchia europea	1	400	Francia	3	4 800
1906 (» D.)	320	170 000	Eritrea	5	2 000	Germania	1	1 600
1905 (» *)	*	*	Uruguay	3	1 200	Gran Bretagna	1	1 600
						Grecia	1	1 600
863. - Carri da strade comuni, automobili, di 181 a)3. peso superiore a 3000 Kg.			1909 (Val. 400)	11	4 400	Montenegro	3	4 800
	Numero		1908 (» 400)	11	4 400	Turchia europea	3	4 800
Austria-Ungheria	1	21 000	1907 (» 400)	6	2 400	India britannica e Ceylon	2	3 200
Gran Bretagna	1	12 000	1906 (» 300)	—	—	Eritrea	1	1 600
Argentina	1	15 000	1905 (» *)	*	*	Somalia italiana	1	1 600
Brasile	2	23 000				Argentina	3	4 800
			866. - Vetture da strade comuni (escluse le 182 a). automobili), a due ruote.			Chili	2	3 200
1909 (Val. D.)	5	71 000	Austria-Ungheria	3	1 500	Stati Uniti	1	1 600
1908 (» D.)	3	135 000	Belgio	2	1 000			
1907 (» D.)	3	63 000	Francia	1	500	1909 (Val. 1 600)	106	53 000
1906 (» D.)	—	—	Gran Bretagna	1	500	1908 (» 1 600)	73	36 500
1905 (» *)	*	*	Grecia	42	21 000	1907 (» 1 600)	72	115 200
			Paesi Bassi	1	500	1906 (» 2 000)	57	114 000
864. - Carri da strade comuni, altri, senza 181 c)1. molle.			Svizzera	12	6 000	1905 (» 2 000)	135	370 000
			Turchia europea	7	3 500			
Austria-Ungheria	3	900	Cina	11	5 500	868. - Vetture da strade comuni (escluse le 182 c). automobili), con più di due ruote, coperte.		
Francia	42	12 600	Turchia asiatica	1	500	Austria-Ungheria	11	30 800
Germania	4	1 200	Egitto	1	500	Francia	1	2 800
Spagna	3	900	Tunisia	2	1 000	Germania	1	2 800
Svizzera	3	900	America centrale	1	500			
Turchia europea	1	300	Argentina	17	8 500			
Eritrea	12	3 600	Brasile	1	500			

ANALISI DEL COMMERCIO SPECIALE DI ESPORTAZIONE.

PAESI DI DESTINAZIONE	QUANTITÀ	VALORE	PAESI DI DESTINAZIONE	QUANTITÀ	VALORE	PAESI DI DESTINAZIONE	QUANTITÀ	VALORE
	Numero	Lire		Numero	Lire		Numero	Lire
Grecia	3	8 400	Svizzera	5	40 000	Francia	141	2 232 320
Svizzera	2	5 600	Turchia europea	1	5 000	Germania	74	1 481 000
Turchia europea	2	5 600	Stati Uniti	2	10 300	Gran Bretagna	176	1 865 200
Egitto	2	5 600				Grecia	1	12 000
Eritrea	3	8 400	1909 (Val. D.)	95	274 200	Malta	1	10 000
Argentina	10	28 000	1908 (" D.)	52	540 500	Norvegia	3	30 000
Chilì	1	2 800	1907 (" D.)	50	389 760	Paesi Bassi	10	361 500
Stati Uniti	2	5 600	1906 (" D.)	35	220 000	Portogallo	10	130 000
Uruguay	1	2 800	1905 (" D.)	69	417 350	Romania	8	117 400
						Russia	26	406 970
1909 (Val. 2 800)	39	109 200	871. - Vetture automobili, del peso di più di			Spagna	8	117 000
1908 (" 2 800)	52	145 600	182 bis) 2. 500 fino a 1000 Kg.			Svezia	5	46 000
1907 (" 2 800)	87	243 600	Austria-Ungheria	22	202 750	Svizzera	38	525 500
1906 (" 2 500)	96	240 000	Belgio	10	106 500	Turchia europea	7	91 000
1905 (" 2 500)	3	7 500	Danimarca	2	65 000	Cina	2	25 000
			Francia	36	978 600	India britannica e Ceylon	11	192 000
869-a. - Vetture da strade comuni (escluse le			Germania	76	787 095	Turchia asiatica	1	10 000
182 b-c) 1. automobili), in bianco, non finite,			Gran Bretagna	582	3 553 900	Federazione australiana	35	369 000
a due ruote.			Norvegia	6	131 000	Egitto	1	15 000
			Paesi Bassi	53	713 000	Tunisia	2	30 000
1909 (Val. 300)	—	—	Portogallo	1	15 000	America centrale	1	25 000
1908 (" 300)	4	1 200	Spagna	6	51 500	Argentina	138	2 051 000
1907 (" 300)	3	900	Svezia	2	20 750	Brasile	17	224 000
1906 (" *)	*	*	Svizzera	87	659 500	Chilì	1	10 000
1905 (" *)	*	*	Federazione australiana	30	277 000	Messico	3	42 000
			America centrale	1	8 000	Perù	1	15 000
869-b. - Vetture da strade comuni (escluse le			Argentina	12	141 000	Stati Uniti	317	3 664 500
182 b-c) 2. automobili), in bianco, non finite,			Brasile	2	25 000	Uruguay	1	12 000
altre.			Stati Uniti	97	798 000			
Francia	2	1 800				1909 (Val. D.)	1 088	14 733 640
Svizzera	2	1 800				1908 (" D.)	975	18 306 645
						1907 (" D.)	740	12 653 550
1909 (Val. 900)	4	3 600				1906 (" D.)	419	7 868 500
1908 (" 900)	2	1 800				1905 (" D.)	102	1 791 500
1907 (" 900)	12	10 800						
1906 (" 750)	3	2 250	872. - Vetture automobili, del peso di più			873. - Velocipedi a motore.		
1905 (" 780)	1	780	182 bis) 3. di 1000 Kg.			182 ter a).		
			Austria-Ungheria	37	485 500	Austria-Ungheria	5	4 250
870. - Vetture automobili, del peso di Kg. 500			Belgio	10	122 750	Francia	5	4 250
182 bis) 1. o meno.			Danimarca	2	65 000	Germania	1	850
Francia	9	69 500				Gran Bretagna	1	850
Gran Bretagna	78	149 400				Serbia	1	850

Segue TAVOLA XV.

ANALISI DEL COMMERCIO SPECIALE DI ESPORTAZIONE.

PAESI DI DESTINAZIONE	QUANTITÀ	VALORE	PAESI DI DESTINAZIONE	QUANTITÀ	VALORE	PAESI DI DESTINAZIONE	QUANTITÀ	VALORE
	Numero	Lire		Quintali	Lire		Quintali	Lire
Svizzera	5	4 250						
Turchia europea	1	850						
America centrale	2	1 700						
Argentina	4	3 400						
Brasile	6	5 100						
Chili	1	850						
1909 (Val. 850)	32	27 200						
1908 (» 850)	22	18 700						
1907 (» 850)	37	31 450						
1906 (» 850)	13	11 050						
1905 (» 800)	7	5 600						
874. - Velocipedi, altri, a due o tre ruote. 182 ter b).								
Austria-Ungheria	401	68 170						
Francia	53	9 010						
Germania	27	4 590						
Gran Bretagna	6	1 020						
Montenegro	2	340						
Norvegia	1	170						
Paesi Bassi	1	170						
Spagna	1	170						
Svizzera	263	44 710						
Turchia europea	4	680						
India britannica e Ceylon	1	170						
Stabilimenti dello Stretto	1	170						
Egitto	7	1 190						
Eritrea	3	510						
Tunisia	2	340						
Argentina	163	27 710						
Brasile	20	3 400						
Chili	67	11 390						
Cuba	1	170						
Messico	2	340						
Stati Uniti	1	170						
Uruguay	1	170						
1909 (Val. 170)	1 028	174 760						
1908 (» 170)	626	106 420						
1907 (» 170)	646	109 820						
1906 (» 170)	324	55 080						
1905 (» 150)	374	56 100						
875. - Parti staccate di velocipedi (escluse quelle 182 ter c). greggie, di ferro o di acciaio).								
Austria-Ungheria	9	4 500						
Francia	10	5 000						
Germania	8	4 000						
Gran Bretagna	1	500						
Paesi Bassi	4	2 000						
Svezia	6	3 000						
Svizzera	86	43 000						
Eritrea	2	1 000						
Tunisia	1	500						
Argentina	2	1 000						
Brasile	9	4 500						
Chili	2	1 000						
1909 (Val. 500)	140	70 000						
1908 (» 500)	33	16 500						
1907 (» 500)	30	15 000						
1906 (» 500)	35	17 500						
1905 (» *)	*	*						
876. - Veicoli da ferrovia: carri da merce, co- 245 a). struiti in ferro.								
Francia	15	1 125						
Montenegro	253	18 975						
Spagna	31	3 825						
1909 (Val. 75)	319	23 925						
1908 (» 75)	229	17 175						
1907 (» 80)	107	8 560						
1906 (» 75)	37	2 775						
1905 (» 70)	2	140						
877. - Veicoli da ferrovia: carri da merce, 245 a). altri, coperti.								
1909 (Val. 65)	—	—						
1908 (» 65)	80	5 200						
1907 (» 67)	27	1 755						
1906 (» 75)	444	33 300						
1905 (» 70)	39	2 730						
878. - Veicoli da ferrovia: carri da merce, 245 a). altri, scoperti.								
1909 (Val. 55)	—	—						
1908 (» 55)	—	—						
1907 (» 55)	6	330						
1906 (» 75)	271	20 325						
1905 (» 70)	14	980						
879. - Veicoli da ferrovia: bagagliai e carri 245 b)3. postali.								
1909-1905	—	—						
880. - Veicoli da ferrovia: carrozze di 1^a classe. 245 b)1.								
Montenegro	764	129 880						
1909 (Val. 170)	764	129 880						
1908 (» 170)	5 160	877 200						
1907 (» 170)	—	—						
1906 (» 155)	—	—						
1905 (» 145)	—	—						
881. - Veicoli da ferrovia: carrozze di 2^a classe. 245 b)2.								
Montenegro	79	12 640						
Cina	1	160						
1909 (Val. 160)	80	12 800						
1908 (» 160)	—	—						
1907 (» 160)	—	—						
1906 (» 145)	—	—						
1905 (» 135)	342	46 170						
882. - Veicoli da ferrovia: carrozze di 3^a classe. 245 b)3.								
1909-1905	—	—						

ANALISI DEL COMMERCIO SPECIALE DI ESPORTAZIONE.

PAESI DI DESTINAZIONE	QUANTITÀ	VALORE	PAESI DI DESTINAZIONE	QUANTITÀ	VALORE	PAESI DI DESTINAZIONE	QUANTITÀ	VALORE
	Tonnellate di stazza lorda	Lire		Tonnellate di stazza lorda	Lire		Chilogr.	Lire
883. - Bastimenti e altri galleggianti, destinati 183 a). alla navigazione interna sui laghi e sui fiumi.			886. - Bastimenti e altri galleggianti, destinati 183 b)2. al servizio interno delle rade, dei porti, dei laghi, dei fiumi, ecc., con scafo in legno, anche misto con ferro o acciaio.			Svizzera	43	500
Svizzera	12	45 200	Austria-Ungheria	215	111 020	Stati Uniti	2	1 000
Argentina	2	1 500	Francia	203	22 700	1909 (Val. D.)	59	5 175
1909 (Val. D.)	14	46 700	Gran Bretagna	1	650	1908 (» D.)	16	6 458
1908 (» D.)	33	7 700	Grecia	1	500	1907 (» D.)	—	—
1907 (» D.)	11	16 500	Montenegro	30	4 000	1906 (» *)	*	*
1906 (» D.)	14	7 100	Svizzera	1	4 000	1905 (» *)	*	*
1905 (» D.)	11	1 040	Algeria	202	45 000	888. - Pietre preziose lavorate, fini o gemme 255 a). propriamente dette.		
884. - Bastimenti e altri galleggianti, destinati 183 c). alla navigazione, altri.			Egitto	7	4 500		Ettogr.	
Austria-Ungheria	63	76 450	Eritrea	1	2 000	Austria-Ungheria	32	7 190
Gran Bretagna	1 290	67 000	Tunisia	10	3 000	Francia	17	4 900
Grecia	182	79 000	America centrale	3	8 300	Germania	11	2 600
Malta	254	14 500	Argentina	1	700	Gran Bretagna	61	2 880
Turchia europea	315	10 000	Brasile	5	8 500	Russia	1	1 000
Chili	1 310	150 000	Chili	2	600	Svizzera	39	7 200
Uruguay	1 015	20 000	Messico	2	500	Turchia europea	1	600
Provviste } bast. naz.	4	360	Stati Uniti	15	2 750	Tunisia	4	3 000
di bordo } bast. est.	—	—	Provviste } bast. naz.	3	800	1909 (Val. D.)	166	29 370
1909 (Val. D.)	4 438	417 310	di bordo } bast. est.	—	—	1908 (» D.)	312	144 292
1908 (» D.)	5 746	868 050				1907 (» D.)	—	—
1907 (» D.)	8 564	531 150	1909 (Val. D.)	702	219 520	1906 (» D.)	16	383 800
1906 (» D.)	17 562	7 564 317	1908 (» D.)	58	43 860	1905 (» D.)	13	470 000
1905 (» D.)	20 533	19 674 660	1907 (» D.)	154	93 000	889. - Pietre preziose lavorate, altre. 255 b).		
885. - Bastimenti e altri galleggianti, destinati 183 b)1. al servizio interno delle rade, dei porti, dei laghi, dei fiumi, ecc., con scafo in ferro o in acciaio.			1906 (» D.)	164	39 000		Chilogr.	
Austria-Ungheria	230	80 000	1905 (» D.)	42	17 590	Austria-Ungheria	8	5 300
Montenegro	42	65 000				Francia	10	65 751
1909 (Val. D.)	272	145 000	CATEGORIA XIV.			Germania	7	5 420
1908 (» D.)	1	3 500	Pietre, terre, vasellami, vetri e cristalli			Gran Bretagna	10	2 675
1907 (» D.)	12	3 630	887. - Pietre preziose, greggie. 256.			Russia	4	994
1906 (» D.)	323	276 250		Chilogr.	Lire	Svizzera	11	795
1905 (» D.)	2	5 000	Germania	6	3 000	Stati Uniti	2	1 814
			Gran Bretagna	8	675	1909 (Val. D.)	52	82 749
						1908 (» D.)	23	17 621
						1907 (» D.)	1	650 000
						1906 (» D.)	—	—
						1905 (» D.)	—	—

Segue TAVOLA XV.

ANALISI DEL COMMERCIO SPECIALE DI ESPORTAZIONE.

PAESI DI DESTINAZIONE	QUANTITÀ	VALORE	PAESI DI DESTINAZIONE	QUANTITÀ	VALORE	PAESI DI DESTINAZIONE	QUANTITÀ	VALORE
	Tonnellate	Lire		Quintali	Lire		Quintali	Lire
890. - Marmo greggio. 256.			891. - Alabastro greggio. 257.			Messico	216	1 836
Austria-Ungheria	4 885	317 525	Austria-Ungheria	63	819	Stati Uniti	879	7 471
Belgio	19 764	1 284 660	Belgio	300	3 900	Uruguay	752	6 392
Danimarca	207	13 455	Francia	237	3 081	1909 (Val. 8.50)	29 592	251 532
Francia	24 515	1 593 475	Francia	6 154	80 002	1908 (» 8.50)	30 025	255 212
Germania	23 175	1 506 375	Germania	10	130	1907 (» 8.50)	41 955	356 617
Gran Bretagna	6 422	417 430	Gran Bretagna	15	195	1906 (» 8.50)	47 412	403 002
Grecia	4	260	India britannica e Ceylon	1 220	15 860	1905 (» 8.50)	51 476	437 546
Malta	64	4 160	Stati Uniti	202	2 626			
Norvegia	50	3 250				893. - Marmo e alabastro, in statuo. 258 b).		
Paesi Bassi	8 408	546 520	1909 (Val. 13)	8 201	106 613	Austria-Ungheria	170	18 252
Protogallo	242	15 730	1908 (» 13)	7 761	100 893	Belgio	13	978
Romania	27	1 755	1907 (» 13)	11 947	155 311	Danimarca	17	1 700
Russia	2 159	140 385	1906 (» 13)	9 423	122 499	Francia	246	47 245
Spagna	3 886	252 590	1905 (» 13)	9 345	121 485	Germania	398	106 102
Svezia	113	7 345				Gran Bretagna	878	68 737
Svizzera	3 807	247 455	892. - Marmo e alabastro, in tavole della 258 a). grossezza di 16 centim. e più.			Malta	15	1 490
Turchia europea	52	3 380	Austria-Ungheria	2 140	18 190	Norvegia	7	900
India britannica e Ceylon	222	14 430	Francia	1 705	14 492	Paesi Bassi	7	890
Turchia asiatica	57	3 705	Gran Bretagna	11 223	95 396	Romania	47	8 200
Federazione australiana	134	8 710	Malta	12	102	Russia	65	10 495
Algeria	420	27 300	Paesi Bassi	237	2 014	Serbia	2	800
Egitto	260	16 900	Romania	607	5 160	Spagna	52	6 325
Marocco	19	1 235	Spagna	70	595	Svizzera	60	9 855
Tunisia	17	1 105	Svizzera	854	7 259	Turchia europea	6	1 100
Zanzibar	5	325	Cina	49	416	Cina	30	575
America centrale	17	1 105	India britannica e Ceylon	1 119	9 512	India britannica e Ceylon	31	3 430
Argentina	4 612	299 780	Siam	392	3 332	Federazione australiana	126	7 680
Brasile	92	5 980	Turchia asiatica	541	4 598	Algeria	26	2 100
Canada	50	3 250	Altre contrade d'Asia	114	969	Egitto	31	10 150
Chili	100	6 500	Federazione australiana	1 556	13 226	Tunisia	3	400
Cuba	23	1 495	America centrale	260	2 210	America centrale	44	2 450
Messico	250	16 250	Argentina	5 227	44 430	Argentina	392	34 515
Perù	19	1 235	Bolivia	40	85	Bolivia	4	200
Stati Uniti	52 805	3 432 325	Brasile	1 427	12 130	Brasile	331	18 190
Uruguay	48	3 120	Chili	76	646	Chili	26	1 420
1909 (Val. 65)	156 930	10 200 450	Cuba	126	1 071	Colombia	4	1 000
1908 (» 65)	155 398	10 100 870				Cuba	26	2 540
1907 (» 65)	164 525	10 694 125				Equatore	3	646
1906 (» 65)	148 579	9 657 635				Messico	340	29 560
1905 (» 65)	132 765	8 629 725						

ANALISI DEL COMMERCIO SPECIALE DI ESPORTAZIONE.

PAESI DI DESTINAZIONE	QUANTITÀ	VALORE	PAESI DI DESTINAZIONE	QUANTITÀ	VALORE	PAESI DI DESTINAZIONE	QUANTITÀ	VALORE
	Quintali	Lire		Quintali	Lire		Quintali	Lire
Perù	11	3 145	Turchia asiatica	7 000	49 000	Spagna	166	1 577
Stati Uniti	2 713	202 695	Federazione australiana	568	3 976	Svezia	12 836	121 942
Uruguay	99	9 300	Altre contrade d'Oceania	770	5 390	Svizzera	6 680	63 460
			Africa merid. britannica	200	1 400	Turchia europea	21 274	202 103
1909 (Val. D.)	6 223	611 975	Altre col. britan. d'Africa	50	350	Aden	10	95
1908 (» D.)	5 816	632 051	Algeria	20	140	Giappone	140	1 330
1907 (» D.)	9 944	1 183 191	Egitto	10 090	70 630	Hong-Kong	250	2 375
1906 (» D.)	3 802	340 335	Marocco	280	1 960	India britannica e Ceylon	14 849	141 065
1905 (» D.)	3 951	915 819	Tripolitania	620	4 340	Indie orientali olandesi.	2 768	26 296
			Tunisia	2 420	16 940	Siam	458	4 351
			America centrale	10	70	Stabilimenti dello Stretto	290	2 755
			Argentina	3 058	21 406	Turchia asiatica	9 233	87 714
			Brasile	160	1 120	Federazione australiana	22 126	210 197
			Chil.	80	560	Altre contrade d'Oceania	2 450	23 275
			Cuba	4 850	33 950	Africa merid. britannica	1 115	10 592
			Messico	310	2 170	Altre colonie brit. d'Afr.	50	475
			Stati Uniti	5 154	36 078	Africa portoghese	77	732
			Uruguay	90	630	Africa spagnola	53	503
			Altre contr. d'America.	150	1 050	Algeria	3 520	33 440
						Egitto	51 069	485 156
						Eritrea	14	133
						Marocco	616	5 852
						Tripolitania	888	8 436
						Tunisia	5 616	53 352
						America centrale	1 877	17 831
						Antille britanniche	46	437
						Argentina	155 857	1 480 642
						Brasile	48 502	460 769
						Canada	9 228	87 666
						Chil.	12 304	116 888
						Cuba	11 762	111 739
						Messico	7 665	72 817
						Perù	849	8 065
						Stati Uniti	31 131	295 745
						Uruguay	6 693	63 584
						Provviste } bast. naz.	13	123
						di bordo } bast. est.	—	—
						1909 (Val. 9.50)	763 836	7 256 442
						1908 (» 9.50)	729 032	6 925 804
						1907 (» 9.50)	811 859	7 712 660
						1906 (» 9.50)	672 114	6 385 083
						1905 (» 9.50)	677 727	6 438 407

894. - Marmo e alabastro, in vasi, soprammobili e simili altri oggetti, con ornamenti di metallo.

Francia	6	210
Svizzera	5	175
1909 (Val. 35)	11	385
1908 (» 35)	63	2 205
1907 (» 35)	—	—
1906 (» 35)	—	—
1905 (» *)	*	*

895-a. - Marmo e alabastro, in ambrogette e marmette.

Austria-Ungheria	757	5 299
Belgio	235	1 645
Candia	23	161
Francia	900	6 300
Germania	670	4 690
Gran Bretagna	1 329	9 303
Grecia	400	2 800
Paesi Bassi	590	4 130
Russia	1 100	7 700
Svezia	750	5 250
Svizzera	38	266
Turchia europea	3 790	26 530
Giappone	21	147
Hong-Kong	260	1 820
India britannica e Ceylon	47 997	335 979
Indie orientali olandesi.	1 109	7 763
Stabilimenti dello Stretto	600	4 200

895-b. - Marmo e alabastro, in tavole di grossezza inferiore ai 16 centim.

Austria Ungheria	45 992	436 924
Belgio	32 672	310 384
Bulgaria	65	617
Danimarca	10 237	97 252
Francia	6 470	61 465
Germania	18 096	171 912
Gran Bretagna	150 117	1 426 112
Grecia	1 971	18 724
Malta	3 550	33 725
Norvegia	4 630	43 985
Paesi Bassi	10 536	100 092
Portogallo	3 083	29 289
Romania	369	3 505
Russia	33 573	318 944

Segue TAVOLA XV.

ANALISI DEL COMMERCIO SPECIALE DI ESPORTAZIONE.

PAESI DI DESTINAZIONE	QUANTITÀ	VALORE	PAESI DI DESTINAZIONE	QUANTITÀ	VALORE	PAESI DI DESTINAZIONE	QUANTITÀ	VALORE
	Quintali	Lire		Quintali	Lire		Tonnellate	Lire
895-c. - Marmo e alabastro, lavorati in altro modo.			Argentina	7 972	358 740	Stati Uniti	478	16 730
Austria-Ungheria.	1 419	63 855	Bolivia.	40	1 800	Uruguay.	48	1 680
Belgio	233	10 485	Brasile.	1 070	48 150	1909 (Val. 35)	56 412	1 974 420
Bulgaria.	15	675	Chil.	905	40 725	1908 (» 30)	68 399	2 066 970
Candia.	90	4 050	Colombia.	8	360	1907 (» 30)	71 264	2 137 920
Danimarca.	306	13 770	Cuba.	210	9 450	1906 (» 30)	66 174	1 985 220
Francia	1 803	81 135	Haiti e S. Domingo . .	70	3 150	1905 (» 30)	98 410	2 962 300
Germania	2 487	111 915	Messico	22 158	997 110	897. - Pietre per costruzioni, in statuo.		
Gibilterra	12	540	Perù.	602	27 090	259 b).		
Gran Bretagna.	57 686	2 595 870	Stati Uniti.	9 731	437 895	1909 (Val. 160)	—	—
Grecia.	11	495	Uruguay.	140	6 300	1908 (» 160)	—	—
Malta.	301	13 545	Venezuela	5	225	1907 (» 160)	6	960
Montenegro	4	180	Altre contrade d'Amer. .	60	2 700	1906 (» 100)	24	2 400
Norvegia.	53	2 385				1905 (» 100)	6	600
Paesi Bassi.	103	4 635	1909 (Val. 45)	127 291	5 728 095			
Portogallo	19	855	1908 (» 45)	163 203	7 344 135			
Romania	21	945	1907 (» 45)	167 161	7 522 245			
Russia.	655	29 475	1906 (» 45)	165 058	7 427 610			
Spagna.	97	4 365	1905 (» 45)	164 074	7 383 330			
Svezia	105	4 725	896. - Pietre per costruzioni, greggie.			898. - Pietre per costruzioni, segate, scolpite		
Svizzera	648	29 160	259 a).			259 c). o pulite.		
Turchia europea	337	15 165		Tonnellate		Austria-Ungheria	262	23 580
Aden.	18	810	Austria-Ungheria.	2 394	83 790	Belgio	116	10 440
Cina	884	39 780	Belgio	7	245	Danimarca	120	10 800
Giappone.	3	135	Francia.	4 316	151 060	Francia	433	38 970
India britannica e Ceylon	2 226	100 170	Germania	1 046	35 560	Germania	915	82 350
Indie orientali olandesi.	162	7 290	Gran Bretagna.	24	840	Gran Bretagna.	1 102	99 180
Siam.	23	1 035	Grecia.	3 903	136 605	Grecia	125	11 250
Stabilimenti dello Stretto	66	2 970	Malta.	177	6 195	Malta	5	450
Turchia asiatica.	453	20 385	Montenegro	6	210	Montenegro	185	16 650
Federazione australiana	2 762	124 290	Romania	2 251	78 785	Russia	137	12 330
Altre contrade d'Oceania	90	4 050	Spagna.	17	595	Svizzera	1 070	96 300
Africa merid. britannica	229	10 305	Svizzera	27 883	975 905	Turchia europea	13	1 170
Altre col. brit. d' Africa	20	900	Turchia europea.	178	6 230	India britannica e Ceylon	16	1 440
Africa portoghese	52	2 340	Indiabritannica e Ceylon	20	700	Indie orientali olandesi.	4	360
Algeria.	36	1 620	Turchia asiatica.	1 016	35 560	Turchia asiatica.	2	180
Egitto	9 554	429 930	Algeria.	320	11 200	Federazione australiana.	206	18 540
Eritrea.	6	270	Egitto.	8 424	294 840	Egitto	876	78 840
Marocco	190	8 550	Tunisia	3 443	120 505	Eritrea.	11	990
Tripolitania	201	9 045	Argentina	482	16 870	Tripolitania	16	1 440
Tunisia	181	7 245	Brasile.	4	140	Tunisia	112	10 080
America centrale	779	35 065	Perù.	5	175			

ANALISI DEL COMMERCIO SPECIALE DI ESPORTAZIONE.

PAESI DI DESTINAZIONE	QUANTITÀ	VALORE	PAESI DI DESTINAZIONE	QUANTITÀ	VALORE	PAESI DI DESTINAZIONE	QUANTITÀ	VALORE
	Tonnellate	Lire		Tonnellate	Lire		Tonnellate	Lire
America centrale . . .		720				Montenegro	10	400
Argentina	335	30 150	901. - Calce cotta o viva. 261 a).			Svizzera	485	19 400
Brasile	40	3 600	Austria-Ungheria . . .	834	20 016	Turchia europea	5	200
Stati Uniti	23	2 070	Francia	58	1 392	India britannica e Ceylon	3	120
Uruguay	119	10 710	Montenegro	260	6 240	Eritrea	1 284	50 560
			Svizzera	1 173	28 152	America centrale . . .	18	720
1909 (Val. 90)	6 251	562 590	Turchia europea	187	4 483	Argentina	40	1 600
1908 (» 80)	8 351	668 080	Egitto	13	312	Perù	17	680
1907 (» 70)	13 781	964 670	Tunisia	5	120	Provviste } bast. naz. .	22	680
1906 (» 70)	16 639	1 164 730	Provviste } bast. est. .	3	72	di bordo } bast. est. .	—	—
1905 (» 70)	17 682	1 230 740	di bordo } bast. est. .	—	—			
			1909 (Val. 24)	2 583	60 792	1909 (Val. 40)	2 093	88 720
899. - Macine da mulini, di pietra. 259 c).			1908 (» 25)	3 224	80 600	1908 (» 42.50)	1 869	79 432
Austria-Ungheria . . .	5	400	1907 (» 25)	3 118	77 950	1907 (» 45)	655	29 475
Francia	78	6 240	1906 (» 25)	4 194	104 850	1906 (» 40)	1 026	41 040
Portogallo	1	80	1905 (» 25)	5 007	125 175	1905 (» 40)	1 449	57 960
Svizzera	1	80						
Eritrea	13	1 040	902. - Calce idraulica. 261 b).			904. - Cementi, altri. 261 b).		
Tunisia	169	13 520	Austria-Ungheria . . .	175	4 550	Austria-Ungheria . . .	1 058	43 378
Brasile	5	400	Svizzera	328	8 528	Candia	14	574
Stati Uniti	13	1 040	Turchia europea	31	806	Francia	19	779
			Egitto	88	2 288	Germania	41	1 681
1909 (Val. 80)	285	22 800	Argentina	30	780	Grecia	4	164
1908 (» 100)	48	4 800				Malta	28	1 148
1907 (» 325)	35	11 375	1909 (Val. 26)	652	16 952	Montenegro	961	39 401
1906 (» 320)	134	42 880	1908 (» 28)	1 231	34 468	Svizzera	548	22 468
1905 (» 320)	112	35 840	1907 (» 30)	1 480	44 400	Turchia europea	272	11 152
			1906 (» 30)	1 089	32 670	India britannica e Ceylon	41	1 681
900. - Macine da mulini, di tritumi di pietra 268 a). agglomerati.			1905 (» 30)	1 249	37 470	Turchia asiatica	104	4 264
Tunisia	8	640				Egitto	91	3 731
			903. - Cementi, a presa rapida. 261 b).			Eritrea	717	29 897
1909 (Val. 80)	8	640	Austria-Ungheria . . .	151	6 040	Marocco	18	738
1908 (» 100)	—	—	Germania	78	3 120	Tripolitania	3	123
1907 (» 325)	1	325				Tunisia	22	902
1906 (» *)	*	*				Argentina	656	26 896
1905 (» *)	*	*				Brasile	12	492
						Chili	99	4 059
						Equatore	8	328

Segue TAVOLA XV.

ANALISI DEL COMMERCIO SPECIALE DI ESPORTAZIONE.

PAESI DI DESTINAZIONE	QUANTITÀ	VALORE	PAESI DI DESTINAZIONE	QUANTITÀ	VALORE	PAESI DI DESTINAZIONE	QUANTITÀ	VALORE	
	Tonnellate	Lire		Quintali	Lire		Tonnellate	Lire	
Perù	14	574	Argentina	8	320	909. - Fosfati minerali. 261 a).			
Provviste di bordo { bast. naz.	32	1 312	Chil.	6	240				
bast. est.	27	1 107							
1909 (Val. 41)	4 789	196 849	1909 (Val. 40)	497	19 880		Austria-Ungheria	1 715	72 030
1908 (» 42.50)	2 339	99 407	1908 (» 37)	19	703		Svizzera	1 252	52 584
1907 (» 45)	2 342	105 390	1907 (» 37)	78	2 836		Argentina	12	504
1906 (» 40)	4 659	186 360	1906 (» 35)	—	—				
1905 (» 40)	5 844	232 760	1905 (» 35)	—	—		1909 (Val. 42)	2 979	125 118
							1908 (» 48)	2 271	109 008
							1907 (» 52)	4 560	237 120
						1906 (» 50)	1 652	82 000	
						1905 (» 45)	3 519	158 355	
905. - Amianto. 261 a).	Quintali		907. - Caolino. 261 a).	Tonnellate		910. - Altre pietre, terre e minerali non me- 261 a) tallici, non nominati.			
Austria-Ungheria	916	45 800	Austria-Ungheria	70	2 800	Austria-Ungheria	48 469	1 211 725	
Belgio	51	2 550	Grecia	7	280	Belgio	5 305	132 625	
Francia	1 446	72 300	Argentina	2	80	Danimarca	271	6 775	
Germania	534	26 700				Francia	27 093	677 325	
Gran Bretagna	698	34 900	1909 (Val. 40)	79	3 160	Germania	49 111	1 227 775	
Paesi Bassi	22	1 100	1908 (» 40)	299	11 960	Gibilterra	5	125	
Portogallo	10	500	1907 (» 40)	101	4 040	Gran Bretagna	13 803	345 075	
Spagna	35	1 750	1906 (» 40)	1 174	46 960	Grecia	6 175	154 375	
Svizzera	233	11 650	1905 (» 40)	86	3 440	Malta	14	350	
Giappone	34	1 700				Montenegro	10	250	
India britannica e Ceylon	60	3 000	908. - Gessi. 261 a).			Norvegia	23	575	
Egitto	3	150	Austria-Ungheria	711	17 775	Paesi Bassi	1 355	93 875	
America centrale	9	450	Francia	875	21 875	Portogallo	770	19 250	
Argentina	933	46 650	Germania	99	2 475	Romania	1 426	35 650	
Perù	50	2 500	Gran Bretagna	11	275	Russia	159	3 975	
Stati Uniti	209	10 450	Svizzera	361	9 025	Spagna	172	4 300	
Uruguay	31	1 550	Turchia asiatica	3	75	Svezia	420	10 500	
			Eritrea	7	175	Svizzera	6 549	163 725	
1909 (Val. 50)	5 274	268 700	Argentina	158	3 950	Turchia europea	73	1 825	
1908 (» 40)	1 928	77 120	Stati Uniti	17	425	Cina	23	575	
1907 (» 40)	1 424	56 960	Venezuela	9	225	Giappone	74	1 850	
1906 (» 40)	2 054	82 160				India britannica e Ceylon	4 714	42 850	
1905 (» 35)	2 358	82 530	1909 (Val. 25)	2 251	56 275	Turchia asiatica	246	6 150	
			1908 (» 30)	4 098	122 940	Federazione australiana	75	1 875	
			1907 (» 30)	5 961	178 530	Egitto	2 831	70 775	
			1906 (» 30)	7 180	215 400	Tunisia	126	3 150	
			1905 (» 30)	9 105	273 150				
906. - Pietre litografiche. 261 a).									
Austria-Ungheria	13	520							
Germania	10	400							
Gran Bretagna	460	18 400							

ANALISI DEL COMMERCIO SPECIALE DI ESPORTAZIONE.

PAESI DI DESTINAZIONE	QUANTITÀ	VALORE	PAESI DI DESTINAZIONE	QUANTITÀ	VALORE	PAESI DI DESTINAZIONE	QUANTITÀ	VALORE
	Tonnellate	Lire		Quintali	Lire		Quintali	Lire
Argentina	2 116	52 900	Stati Uniti	145 298	1 394 861	Tripolitania	100	1 060
Brasile	65	1 625	Uruguay	2 700	25 920	Tunisia	147	1 558
Chilil	75	1 875	Provviste } bast. naz.	39	374	America centrale	123	1 304
Messico	16	400	di bordo } bast. est.	—	—	Argentina	10 670	113 102
Perù	11	275				Brasile	4 967	52 650
Stati Uniti	20 875	521 875	1909 (Val. 9.60)	2 003 242	19 231 123	Canadà	210	2 226
Uruguay	92	2 300	1908 (» 9.40)	2 042 402	19 198 579	Chilil	492	5 215
Provviste } bast. naz.	115	2 875	1907 (» 9.30)	1 618 127	15 048 581	Messico	784	8 311
di bordo } bast. est.	32	800	1906 (» 9.30)	2 034 646	18 922 208	Perù	210	2 226
			1905 (» 9.50)	2 502 398	23 772 781	Stati Uniti	4 099	43 449
1909 (Val. 25)	189 689	4 732 225				Provviste } bast. naz.	39	413
1908 (» 25)	182 746	4 568 650	911-b. Zolfo raffinato.			di bordo } bast. est.	—	—
1907 (» 25)	162 321	4 070 525	263.					
1906 (» 25)	168 793	4 219 325	Austria-Ungheria	180 948	1 918 049	1909 (Val. 10.60)	566 181	6 001 518
1905 (» 25)	147 996	3 699 900	Belgio	33 788	358 153	1908 (» 10.40)	537 189	5 794 766
			Bulgaria	165	1 749	1907 (» 10.—)	638 395	6 383 950
911-a. - Zolfo, in pani e rottami.			Danimarca	600	6 360	1906 (» 10.—)	601 756	6 017 560
263.			Francia	3 338	35 383	1905 (» 10.70)	547 410	5 857 287
	Quintali		Germania	146 233	1 550 069	911-c. - Zolfo molito.		
Austria-Ungheria	84 902	815 059	Gran Bretagna	24 083	255 280	263.		
Belgio	92 842	891 283	Grecia	177	1 876	Austria-Ungheria	36 764	430 139
Danimarca	990	9 504	Norvegia	18 921	200 562	Belgio	26 081	305 148
Francia	913 091	8 765 674	Paesi Bassi	40 945	434 017	Bulgaria	288	3 369
Germania	93 233	895 037	Romania	6 369	67 511	Candia	20 756	242 845
Gran Bretagna	95 089	912 854	Russia	19 220	203 732	Danimarca	1 321	15 456
Grecia	4 250	40 800	Spagna	13 550	143 630	Francia	16 303	190 745
Norvegia	14 075	135 120	Svezia	7 870	83 422	Germania	73 938	923 575
Paesi Bassi	19 527	187 459	Svizzera	5 140	54 484	Gran Bretagna	69 051	807 896
Portogallo	23 525	225 840	Turchia europea	3 486	36 952	Grecia	115 612	1 352 661
Romania	8 606	82 618	Cina	1 805	19 133	Malta	1 495	17 491
Russia	153 203	1 470 749	Hong-Kong	309	3 275	Norvegia	60	702
Spagna	12 215	117 264	India britannica e Ceylon	13 408	142 125	Paesi Bassi	24 213	283 292
Svezia	153 726	1 475 770	Indie orientali olandesi.	12 331	130 709	Portogallo	120 261	1 407 054
Svizzera	17 290	165 984	Samos	987	10 462	Romania	739	8 646
India britannica e Ceylon	9 239	88 694	Siam	220	2 332	Russia	11 546	135 088
Indie orientali olandesi.	109	1 046	Stabilimenti dello Stretto	473	5 014	Spagna	40 607	475 102
Federazione australiana	18 690	179 424	Turchia asiatica	342	3 625	Svezia	4 047	47 350
Africa merid. britannica	22 122	212 371	Federazione australiana	4 001	42 411	Svizzera	8 045	94 127
Africa portoghese	26 780	257 088	Africa merid. britannica	1 975	20 935	Turchia europea	10 063	117 737
Algeria	42 931	412 138	Algeria	2 900	30 740	Cipro	300	3 510
Argentina	23 953	229 949	Egitto	733	7 770	Hong-Kong	65	760
Brasile	2 155	20 688						
Canadà	22 662	217 555						

Segue TAVOLA XV.

ANALISI DEL COMMERCIO SPECIALE DI ESPORTAZIONE.

PAESI DI DESTINAZIONE	QUANTITÀ	VALORE	PAESI DI DESTINAZIONE	QUANTITÀ	VALORE	PAESI DI DESTINAZIONE	QUANTITÀ	VALORE	
	Quintali	Lire		Quintali	Lire		Quintali	Lire	
India britannica e Ceylon	21 735	254 300	India britannica e Ceylon	599	7 907	913. - Grafite. 266.			
Indie orientali olandesi.	615	7 196	Turchia asiatica	1 500	19 800		Austria-Ungheria	143	1 215
Stabilimenti dello Stretto	153	1 790	Federazione australiana	81	1 069		Belgio	3 141	26 699
Turchia asiatica	28 339	331 566	Tunisia	867	11 444		Danimarca	298	2 533
Federazione australiana	2 590	30 303	Argentina	60	792		Francia	14 123	120 045
Africa merid. britannica	1 769	20 697	Brasile	240	3 168		Germania	37 353	317 501
Africa portoghese	3 129	36 609	Messico	50	660		Gran Bretagna	8 662	73 627
Africa spagnola	1 747	20 440	Stati Uniti	530	6 996		Paesi Bassi	905	7 693
Algeria	7 100	83 070					Romania	57	484
Egitto	2 759	32 280	1909 (Val. 13.20)	23 289	307 415		Russia	1 711	14 544
Tripolitania	165	1 931	1908 (» 12.90)	17 687	223 162		Spagna	14	119
Tunisia	4 355	50 954	1907 (» 12.50)	27 569	344 612		Svizzera	2 596	22 066
America centrale	468	5 475	1906 (» 12.50)	25 970	324 626		Turchia europea	754	6 409
Argentina	7 228	84 568	1905 (» 13.—)	31 800	413 400		Cina	85	722
Brasile	4 271	49 971					Giappone	113	961
Canada	5 870	68 679	912. - Bitumi solidi. 264.			India britannica e Ceylon	50	425	
Chili	333	3 896	Austria-Ungheria	5 984	95 744	Federazione australiana	218	1 853	
Messico	53	620	Belgio	10	160	Egitto	69	586	
Perù	158	1 848	Francia	5 450	87 200	Argentina	2 360	20 060	
Stati Uniti	15 011	175 629	Germania	125 726	2 011 616	Brasile	100	850	
Uruguay	5 218	61 051	Gran Bretagna	6 373	101 968	Chili	405	3 442	
			Grecia	8 850	141 600	Stati Uniti	8 095	68 808	
1909 (Val. 11.70)	699 621	8 185 566	Paesi Bassi	3 000	48 000				
1908 (» 11.40)	683 649	7 793 598	Romania	698	11 168	1909 (Val. 8.50)	81 252	690 642	
1907 (» 12.—)	639 685	7 586 535	Spagna	119	1 904	1908 (» 8.—)	70 091	560 728	
1906 (» 11.—)	701 017	7 711 187	Svizzera	343	5 488	1907 (» 7.50)	74 741	560 557	
1905 (» 11.50)	729 676	8 391 374	Turchia europea	303	14 448	1906 (» 7.—)	49 037	343 259	
			Turchia asiatica	8 000	128 000	1905 (» 6.50)	63 113	442 735	
911-d. - Fiore di zolfo. 263.			Africa portoghese	900	14 400				
Austria-Ungheria	463	6 112	Egitto	26 527	424 432	914. - Carbon fossile, naturale e carbonizzato 265. (coke).			
Belgio	60	792	Tunisia	2 055	32 880		Tonnellate		
Danimarca	450	5 940	Argentina	9 037	144 592	Austria-Ungheria	15 236	426 608	
Francia	9 010	118 932	Stati Uniti	15 400	251 200	Francia	1 589	44 492	
Germania	2 517	33 224	Provviste } bast. naz.	108	1 728	Germania	127	3 556	
Gran Bretagna	3 348	44 194	di bordo } bast. est.	—	—	Svizzera	19 002	532 056	
Paesi Bassi	799	10 547				Turchia europea	33	924	
Romania	30	396	1909 (Val. 16)	219 783	3 516 528				
Russia	875	11 550	1908 (» 15)	241 578	3 623 670				
Spagna	200	2 640	1907 (» 8)	260 364	2 082 912				
Svizzera	1 505	19 866	1906 (» 8)	271 756	2 174 048				
Turchia europea	105	1 386	1905 (» 8)	237 401	1 899 208				

ANALISI DEL COMMERCIO SPECIALE DI ESPORTAZIONE.

PAESI DI DESTINAZIONE	QUANTITÀ	VALORE	PAESI DI DESTINAZIONE	QUANTITÀ	VALORE	PAESI DI DESTINAZIONE	QUANTITÀ	VALORE
	Tonnellate	Lire		Tonnellate	Lire		Tonnellate	Lire
Eritrea	100	2 800	Egitto	10	320	Argentina	20	900
Tunisia	180	5 040	Argentina	5	160	Uruguay	4	180
Provviste di bordo { bast. naz.	10 793	302 204	1909 (Val. 32)	132	4 224	Provviste di bordo { bast. naz.	236	10 620
{ bast. est.	4 233	119 924	1908 (» 32)	234	9 038	{ bast. est.	8	360
1909 (Val. 28.—)	51 343	1 437 004	1907 (» 32)	514	16 448	1909 (Val. 45)	497	22 365
1908 (» 28.50)	46 774	1 333 059	1906 (» *)	*	*	1908 (» 45)	359	33 655
1907 (» 31.—)	40 769	1 263 339	1905 (» *)	*	*	1907 (» 45)	451	20 295
1906 (» 28.—)	31 666	856 643				1906 (» 45)	427	19 215
1905 (» 25.50)	38 555	933 163				1905 (» *)	*	*
			918. - Laterizi: mattoni ordinari. 262 a).			920. - Laterizi: mattoni refrattari comuni, 262 b)1. del peso di 5 kg. o più.		
915. - Carboni preparati per l'elettrotecnica: 267 a). per forni elettrici e per elettrodi di uso industriale.	Quintali		Austria-Ungheria . . .	60 412	543 708	Francia	12	720
Austria-Ungheria . . .	3	135	Francia	507	4 563	Grecia	30	1 800
Svizzera	2	90	Germania	1 537	13 833	Svizzera	11	660
Eritrea	4	180	Gran Bretagna	112	1 008	Turchia europea	24	1 440
1909 (Val. 45)	9	405	Malta	134	1 206	Tunisia	3	180
1908 (» 50)	4	200	Svizzera	2 013	18 117	1909 (Val. 60)	80	4 800
1907 (» 50)	118	5 900	Turchia europea	67	603	1908 (» 60)	97	5 820
1906 (» *)	*	*	Turchia asiatica	11	99	1907 (» 60)	338	20 280
1905 (» *)	*	*	Egitto	11	99	1906 (» 60)	145	8 700
			Tripolitania	82	738	1905 (» *)	*	*
			Tunisia	437	3 933			
			Argentina	32	288	921. - Laterizi: mattoni refrattari, altri. 262 b)2.		
			Provviste di bordo { bast. naz.	113	1 017	Austria-Ungheria . . .	11	825
			{ bast. est.	—	—	Francia	215	16 125
			1909 (Val. 9)	65 468	589 212	Gran Bretagna	42	3 150
			1908 (» 8)	56 444	451 552	Svizzera	10	750
			1907 (» 8)	99 629	797 032	Egitto	2	150
			1906 (» 25)	144 492	3 612 300	Argentina	15	1 125
			1905 (» 25)	161 243	3 731 075	Chili	3	225
						Provviste di bordo { bast. naz.	1	75
						{ bast. est.	—	—
			919. - Laterizi: mattoni refrattari comuni, 262 b)1. di peso inferiore a 5 kg.			1909 (Val. 75)	299	22 425
			Austria-Ungheria . . .	3	135	1908 (» 75)	134	10 050
			Francia	103	4 635	1907 (» 75)	598	44 350
			Germania	10	450	1906 (» 75)	—	—
			Svizzera	82	3 690	1905 (» *)	*	*
			Turchia europea	13	585			
			Algeria	4	180			
			Eritrea	14	630			
917. - Laterizi: ambrogette greggie. 262 a).	Tonnellate							
Austria-Ungheria . . .	81	2 592						
Svizzera	28	896						
India britannica e Ceylon	8	256						

ANALISI DEL COMMERCIO SPECIALE DI ESPORTAZIONE.

PAESI DI DESTINAZIONE	QUANTITÀ	VALORE	PAESI DI DESTINAZIONE	QUANTITÀ	VALORE	PAESI DI DESTINAZIONE	QUANTITÀ	VALORE
	Quintali	Lire		Quintali	Lire		Quintali	Lire
Gran Bretagna	171	5 814				Malta	400	2 500
Malta	221	7 514				Svizzera	741	18 525
Paesi Bassi	4	136	930. - Grès ordinari. 268 a).					
Russia	10	340	Austria-Ungheria	1 403	32 269	1909 (Val. 25)	856	21 400
Spagna	52	1 768	Francia	303	6 969	1908 (» 25)	677	16 925
Svizzera	377	12 818	Germania	65	1 495	1907 (» 25)	1 225	30 625
Turchia europea	14	476	Spagna	67	1 541	1906 (» 25)	66	1 650
Cina	10	340	Svizzera	100	2 300	1905 (» 20)	55	1 100
India britannica e Ceylon	8	272	Indie orientali olandesi.	280	6 440			
Federazione australiana	66	2 244	Eritrea	5	115	933. - Maioliche bianche o colorate a fondo 269 b). unito.		
Africa spagnola	77	2 618	Stati Uniti	5	115	Austria-Ungheria	22	704
Algeria	34	1 156	Uruguay	14	322	Danimarca	2	64
Egitto	27	918				Francia	38	1 216
Eritrea	6	204	1909 (Val. 23)	2 242	51 566	Germania	10	320
America centrale	13	442	1908 (» 22)	1 360	29 920	Gran Bretagna	40	1 280
Argentina	261	8 874	1907 (» 22)	3 041	66 902	Grecia	3	96
Brasile	95	3 230	1906 (» 20)	1 475	29 500	Spagna	1	32
Chili	18	612	1905 (» 20)	1 798	35 960	Svizzera	17	544
Colombia	6	204	931. - Grès fini. 268 b).			India britannica e Ceylon	69	2 208
Cuba	5	170	Germania	36	1 980	Turchia asiatica	2	64
Messico	50	1 700	Svizzera	13	715	Egitto	1	32
Stati Uniti	393	13 362	Eritrea	2	110	Argentina	39	1 248
Uruguay	7	238	Stati Uniti	7	385	Equatore	1	32
Provviste di bordo { bast. naz.	7	238	Provviste di bordo { bast. naz.	2	110	Stati Uniti	1	32
{ bast. est.	—	—	{ bast. est.	—	—	Provviste di bordo { bast. naz.	4	128
						{ bast. est.	—	—
1909 (Val. 34)	3 469	117 946	1909 (Val. 55)	60	3 300	1909 (Val. 32)	250	8 000
1908 (» 32)	4 631	148 199	1908 (» 50)	128	6 400	1908 (» 30)	913	27 390
1907 (» 31)	9 153	283 743	1907 (» 48)	359	17 232	1907 (» 28)	545	15 260
1906 (» 30)	5 010	150 300	1906 (» 45)	17	765	1906 (» 28)	638	17 864
1905 (» 30)	11 031	330 930	1905 (» 45)	25	1 125	1905 (» 28)	584	16 362
929. - Lavori di grafite. 267 bis).			932. - Maioliche: ambrogette anche dipinte 269 a). a più colori.			934. - Maioliche variamente colorate o al- 269 c). trimenti decorate.		
Austria-Ungheria	2	130	Austria-Ungheria	8	200	Austria-Ungheria	78	4 056
Argentina	4	260	Francia	7	175	Belgio	18	986
1903 (Val. 65)	6	390				Francia	146	7 592
1908 (» 70)	4	280						
1907 (» 65)	—	—						
1906 (» 60)	—	—						
1905 (» *)	*	*						

Segue TAVOLA XV.

ANALISI DEL COMMERCIO SPECIALE DI ESPORTAZIONE.

PAESI DI DESTINAZIONE	QUANTITÀ	VALORE	PAESI DI DESTINAZIONE	QUANTITÀ	VALORE	PAESI DI DESTINAZIONE	QUANTITÀ	VALORE
	Quintali	Lire		Quintali	Lire		Quintali	Lire
Germania	108	5 616	Cipro	157	7 850	Tripolitania	2	172
Gran Bretagna	32	1 664	India britannica e Ceylon	44	2 200	Tunisia	624	53 664
Malta	408	21 216	Turchia asiatica	1 218	60 900	America centrale	9	774
Spagna	1	52	Egitto	1 208	60 400	Argentina	31	2 606
Svizzera	16	832	Eritrea	67	3 350	Brasile	26	2 236
Aden	13	676	Tripolitania	12	600	Chili	8	688
India britannica e Ceylon	43	2 236	Tunisia	262	13 400	Stati Uniti	58	4 988
Turchia asiatica	3	156	Argentina	49	2 450	Provviste di bordo } bast. naz.	5	430
Federazione australiana	1	52	Brasile	8	400	di bordo } bast. est.	—	—
Algeria	4	208	Chili	1	50	1909 (Val. 86)	4 465	388 990
Egitto	8	416	Stati Uniti	50	2 500	1908 (» 92)	13 569	1 248 348
Tripolitania	6	312	Uruguay	20	1 000	1907 (» 90)	18 171	1 635 390
Tunisia	4	208	Provviste di bordo } bast. naz.	9	450	1906 (» 80)	16 269	1 301 520
Argentina	8	416	di bordo } bast. est.	—	—	1905 (» 80)	15 607	1 248 560
Brasile	3	156	1909 (Val. 50)	5 390	269 000	937. - Porcellane bianche.		
Chili	1	52	1908 (» 46)	3 476	159 396	271 a).		
Stati Uniti	251	13 052	1907 (» 45)	4 480	201 600	Austria-Ungheria	73	9 928
Provviste di bordo } bast. naz.	6	312	1906 (» 40)	3 587	143 480	Belgio	5	680
di bordo } bast. est.	—	—	1905 (» 40)	3 748	149 920	Candia	29	3 944
1909 (Val. 52)	1 158	60 216	936. - Terraglie variamente colorate o di			Francia	464	63 104
1908 (» 52)	1 660	86 320	270 b). pinte, dorate o altrimenti decorate.			Germania	13	1 768
1907 (» 50)	1 427	71 350	Austria-Ungheria	63	5 418	Gran Bretagna	12	1 632
1906 (» 50)	1 323	66 150	Candia	77	6 622	Grecia	13	1 768
1905 (» 45)	1 408	63 360	Danimarca	1	86	Malta	3	408
935. - Terraglie bianche.			Francia	69	5 934	Romania	14	1 904
270 a).			Germania	30	2 580	Russia	4	544
Austria-Ungheria	13	650	Gran Bretagna	15	1 290	Spagna	10	1 360
Candia	242	12 100	Grecia	558	47 988	Svizzera	215	29 240
Francia	165	8 250	Malta	45	3 870	Turchia europea	2	272
Germania	8	400	Paesi Bassi	1	86	Cipro	54	7 344
Gran Bretagna	22	1 100	Romania	54	4 644	Giappone	1	136
Grecia	889	44 450	Svizzera	43	3 698	Turchia asiatica	89	12 101
Malta	30	1 500	Turchia europea	604	51 944	Egitto	53	7 208
Montenegro	20	1 000	Cipro	101	8 686	Eritrea	5	680
Paesi Bassi	1	50	India britannica e Ceylon	61	5 246	Tunisia	51	6 936
Romania	16	800	Samos	10	860	Zanzibar	4	544
Spagna	8	400	Turchia asiatica	939	80 754	America centrale	1	136
Svizzera	62	3 100	Egitto	997	85 742	Argentina	18	2 448
Turchia europea	799	39 950	Eritrea	34	2 924	Brasile	4	544

ANALISI DEL COMMERCIO SPECIALE DI ESPORTAZIONE.

PAESI DI DESTINAZIONE			PAESI DI DESTINAZIONE			PAESI DI DESTINAZIONE		
QUANTITÀ	VALORE		QUANTITÀ	VALORE		QUANTITÀ	VALORE	
Quintali	Lire		Quintali	Lire		Quintali	Lire	
Messico	2	272	Stati Uniti	47	10 340	Montenegro	11	308
Perù	2	272	Uruguay	5	1 100	Russia	2	56
Stati Uniti	2	272	Provviste di bordo {	153	33 660	Svizzera	37	1 036
Provviste di bordo {	bast. naz.	57		7 752	3	660	Africa portoghese	5
	bast. est.	6	816			Eritrea	35	980
						Provviste di bordo {	2	56
							bast. naz.	—
1909 (Val. 136)	1 206	164 016	1909 (Val. 220)	866	190 520	bast. est.		
1908 (» 140)	1 270	177 800	1908 (» 230)	647	148 810	1909 (Val. 28)	102	2 856
1907 (» 140)	619	86 666	1907 (» 230)	983	226 090	1908 (» 28)	210	5 880
1906 (» 135)	1 359	183 465	1906 (» 220)	714	157 080	1907 (» 28)	143	4 004
1905 (» 130)	1 565	203 450	1905 (» 210)	724	152 040	1906 (» 25)	240	6 000
						1905 (» 25)	2 093	52 325
			939. - Vetrificazioni e smalti, in pani, in bacchette o in polvere.					
			Austria-Ungheria	83	9 545	941. - Lastre di vetro o di cristallo, non pu-		
			Belgio	1	115	272 a)2. lite, comuni da finestra, che mi-		
			Francia	98	11 270	surano da 120 a 200 centimetri.		
			Germania	235	27 025	Svizzera	1	39
			Gran Bretagna	31	3 565	Eritrea	5	195
			Paesi Bassi	1	115			
			Spagna	4	460	1909 (Val. 39)	6	234
			Svizzera	5	575	1908 (» 38)	57	2 166
			Hong-Kong	37	4 255	1907 (» 38)	124	4 712
			India britannica e Ceylon	27	3 105	1906 (» 35)	368	12 880
			Algeria	1	115	1905 (» 34)	1 079	36 686
			Egitto	1	115			
			Brasile	1	115	942. - Lastre di vetro o di cristallo, non pu-		
			Stati Uniti	26	2 990	272 a)3. lite, comuni da finestra, che mi-		
						surano più di 200 centimetri.		
			1909 (Val. 115)	551	63 365	Tripolitania	30	4 560
			1908 (» 115)	424	48 760	Provviste di bordo {	1	52
			1907 (» 115)	752	86 480		bast. naz.	—
			1906 (» 110)	801	88 110	bast. est.		
			1905 (» 110)	736	80 960			
						940. - Lastre di vetro o di cristallo, non pu-		
						272 a)1. lite, comuni da finestra, che misu-		
						rano meno di 120 centimetri.		
			Austria-Ungheria	5	140	1909 (Val. 52)	31	1 612
			Francia	5	140	1908 (» 52)	80	4 160
						1907 (» 52)	14	728
						1906 (» 50)	207	10 350
						1905 (» 45)	110	4 950

938. - Porcellane colorate, dorate o altri-
271 b). menti decorate.

Austria-Ungheria	32	7 040
Belgio	2	440
Candia	4	880
Francia	60	13 200
Germania	37	8 140
Gran Bretagna	39	8 580
Grecia	22	4 840
Malta	40	8 800
Russia	2	440
Spagna	1	220
Svizzera	79	17 380
Turchia europea	35	7 700
Aden	1	220
Cipro	1	220
Turchia asiatica	12	2 640
Federazione australiana	1	220
Egitto	155	34 100
Eritrea	15	3 300
Tunisia	19	4 180
America centrale	3	660
Argentina	56	12 320
Brasile	22	4 840
Chil	18	3 960
Messico	1	220
Perù	1	220

941. - Lastre di vetro o di cristallo, non pu-
272 a)2. lite, comuni da finestra, che mi-
surano da 120 a 200 centimetri.

Svizzera	1	39
Eritrea	5	195
1909 (Val. 39)	6	234
1908 (» 38)	57	2 166
1907 (» 38)	124	4 712
1906 (» 35)	368	12 880
1905 (» 34)	1 079	36 686

942. - Lastre di vetro o di cristallo, non pu-
272 a)3. lite, comuni da finestra, che mi-
surano più di 200 centimetri.

Tripolitania	30	4 560
Provviste di bordo {	1	52
	—	—
1909 (Val. 52)	31	1 612
1908 (» 52)	80	4 160
1907 (» 52)	14	728
1906 (» 50)	207	10 350
1905 (» 45)	110	4 950

Segue TAVOLA XV.

ANALISI DEL COMMERCIO SPECIALE DI ESPORTAZIONE.

PAESI DI DESTINAZIONE	QUANTITÀ	VALORE	PAESI DI DESTINAZIONE	QUANTITÀ	VALORE	PAESI DI DESTINAZIONE	QUANTITÀ	VALORE
	Quintali	Lire		Quintali	Lire		Quintali	Lire
943. - Lastre di vetro o di cristallo, non pulite, altre.			Malta	2	320	Spagna	1	190
Austria-Ungheria	16	512	Svizzera	1	160	Svezia	1	190
Francia	24	768	Turchia europea	3	480	Svizzera	16	3 040
Grecia	56	1 792	Egitto	13	2 080	Turchia europea	16	3 040
Montenegro	1	32	Tripolitania	3	480	India britannica e Ceylon	11	2 090
Portogallo	2	64	America centrale	2	320	Turchia asiatica	1	190
Svizzera	3	96	Argentina	6	960	Federazione australiana	2	380
Eritrea	3	96	Perù	5	800	Africa portoghese	1	190
Argentina	29	928	Stati Uniti	2	320	Egitto	51	9 690
1909 (Val. 32)	134	4 288	1909 (Val. 160)	42	6 720	Tunisia	2	380
1908 (» 34)	248	8 432	1908 (» 150)	91	13 650	America centrale	2	380
1907 (» 34)	1 079	36 686	1907 (» 150)	266	39 900	Argentina	9	1 710
1906 (» 30)	218	6 540	1906 (» 150)	251	37 650	Brasile	10	1 900
1905 (» 28)	26	728	1905 (» 120)	197	23 640	Chili	1	190
944. - Lastre di vetro o di cristallo, pulite, non stagnate, che misurano non più di 160 centimetri.			946. - Lastre di vetro o di cristallo, preparate per la fotografia.			Provviste di bordo } bast. naz.	1	190
Austria-Ungheria	1	110	Austria-Ungheria	4	1 280	Provviste di bordo } bast. est.	—	—
Germania	1	110	Francia	4	1 280	1909 (Val. 190)	(a) 219	41 610
Svizzera	1	110	Germania	1	320	1908 (» 185)	301	55 035
Turchia europea	1	110	Gran Bretagna	1	320	1907 (» 180)	338	60 840
Indie orientali olandesi	1	110	Spagna	2	640	1906 (» 180)	373	68 040
Egitto	2	220	Svizzera	2	640	1905 (» 160)	466	74 560
Argentina	3	330	Egitto	1	320	948. - Specchi incorniciati e lastre da specchio, che misurano più di 160 centimetri.		
Provviste di bordo } bast. naz.	3	330	Eritrea	1	320	Austria-Ungheria	63	13 860
Provviste di bordo } bast. est.	—	—	Venezuela	1	320	Francia	8	1 760
1909 (Val. 110)	13	1 430	1909 (Val. 320)	17	5 440	Germania	24	5 280
1908 (» 100)	15	1 500	1908 (» 310)	21	6 510	Gran Bretagna	10	2 200
1907 (» 100)	215	21 500	1907 (» 310)	6	1 860	Grecia	2	440
1906 (» 100)	119	11 900	1906 (» *)	*	*	Serbia	2	440
1905 (» 90)	94	8 460	1905 (» *)	*	*	Spagna	1	220
945. - Lastre di vetro o di cristallo, pulite, non stagnate, che misurano più di 160 centimetri.			947. - Specchi incorniciati e lastre da specchio, che misurano non più di 160 centimetri.			Svizzera	24	5 280
Francia	2	320	Austria-Ungheria	58	11 020	Turchia europea	49	10 780
Germania	3	480	Francia	12	2 280	India britannica e Ceylon	36	7 920
			Germania	17	3 230	Siam	3	660
			Gran Bretagna	1	190	Egitto	127	27 940
			Grecia	1	190	America centrale	2	440
			Romania	1	190	Argentina	36	7 920
						Brasile	3	660

(a) Compresi quintali 75 riesportati a scarico di temporanea importazione di lastre di vetro.

ANALISI DEL COMMERCIO SPECIALE DI ESPORTAZIONE.

PAESI DI DESTINAZIONE	QUANTITÀ	VALORE	PAESI DI DESTINAZIONE	QUANTITÀ	VALORE	PAESI DI DESTINAZIONE	QUANTITÀ	VALORE
	Quintali	Lire		Quintali	Lire		Quintali	Lire
Chili.	8	1 760	Argentina	996	47 808	Cuba.	205	19 475
Paraguay.	1	220	Brasile.	169	8 112	Stati Uniti.	17	1 615
Perù.	2	440	Chili.	15	720	Provviste di bordo { bast. naz.	215	20 425
Stati Uniti.	48	10 560	Messico	45	2 160	{ bast. est.	6	570
Uruguay.	5	1 100	Stati Uniti.	567	27 216			
			Uruguay.	4	192			
1909 (Val. 220)	(a) 454	99 880	Provviste di bordo { bast. naz.	2	96	1909 (Val. 95)	1 152	109 440
1908 (» 215)	489	105 135	{ bast. est.	—	—	1908 (» 100)	893	89 300
1907 (» 210)	879	184 590				1907 (» 100)	843	84 300
1906 (» 210)	793	166 530	1909 (Val. 48)	3 125	150 000	1906 (» 100)	1 307	130 700
1005 (» 200)	743	148 400	1908 (» 50)	2 468	123 400	1905 (» 80)	1 166	93 280
			1907 (» 50)	2 753	137 650			
			1906 (» 50)	3 753	187 650			
			1905 (» 40)	3 047	121 880			
949. - Vetri d'ottica, greggi. 279.			951. - Lavori di vetro e di cristallo, colorati, 274 b). tinti in pasta, arrotati, smerigliati o incisi.			952. - Lavori di vetro e di cristallo, dipinti, 274 c). smaltati, dorati, argentati o altri- menti decorati.		
1909 (Val. 1 000)	—	—	Austria-Ungheria	128	12 160	Austria-Ungheria	200	26 000
1908 (» 1 000)	—	—	Belgio	1	95	Belgio	7	910
1907 (» 1 000)	—	—	Francia.	74	7 030	Francia	50	6 500
1906 (» *)	*	*	Germania	137	13 015	Germania.	122	15 860
1905 (» *)	*	*	Gran Bretagna.	85	8 075	Gran Bretagna.	66	8 580
			Grecia	7	665	Grecia	1	130
			Malta.	10	950	Malta.	1	130
			Paesi Bassi	1	95	Paesi Bassi	2	260
			Romania.	1	95	Romania.	6	780
			Russia.	1	95	Russia	7	910
			Spagna.	10	950	Spagna.	7	910
			Svizzera	96	9 120	Svizzera	61	7 930
			Turchia europea.	2	190	Turchia europea.	11	1 430
			Cina	1	95	Cipro	2	260
			India britannica e Ceylon	1	95	India britannica e Ceylon	22	2 860
			Turchia asiatica.	3	285	Federazione australiana	7	910
			Africa tedesca	1	95	Algeria	1	130
			Egitto	41	3 895	Egitto	24	3 120
			Eritrea.	22	2 090	Eritrea	1	130
			Tripolitania	2	190	Marocco	1	130
			Tunisia.	7	665	Tunisia	1	130
			America centrale	6	570	America centrale	2	260
			Argentina	39	3 705	Argentina	22	2 860
			Brasile.	29	2 755	Bolivia	3	390
			Chili.	4	380	Brasile.	6	780
						Chili.	1	130
						Cuba.	2	260
						Messico	10	1 300
						Perù.	6	780

(a) Compresi quintali 202 riesportati a scarico di temporanea importazione di lastre di vetro.

Segue TAVOLA XV.

ANALISI DEL COMMERCIO SPECIALE DI ESPORTAZIONE.

PAESI DI DESTINAZIONE	QUANTITÀ	VALORE	PAESI DI DESTINAZIONE	QUANTITÀ	VALORE	PAESI DI DESTINAZIONE	QUANTITÀ	VALORE
	Quintali	Lire		Quintali	Lire		Quintali	Lire
Stati Uniti.	148	19 240				Russia	8	880
Uruguay.	9	1 170				Spagna.	3	330
			955. - Damigliane.			Svizzera	25	2 750
1909 (Val. 130)	809	105 170	276.			Turchia europea	106	11 660
1908 (» 125)	746	93 250	Austria-Ungheria . . .	144	3 024	India britannica e Ceylon	320	35 200
1907 (» 125)	773	96 625	Belgio	8	168	Federazione australiana	3	330
1906 (» 125)	707	88 375	Candia	10	210	Egitto.	16	1 760
1905 (» 120)	837	100 440	Francia.	77	1 617	Argentina	111	12 210
			Germania.	95	1 995	Brasile.	2	220
953. - Lavori di vetro e di cristallo, muniti			Gran Bretagna.	288	6 048	Messico.	93	10 230
274 d). d'intagli per indicare la spartizione			Grecia.	67	1 407	Stati Uniti.	11	1 210
in millimetri o in gradi.			Montenegro	75	1 575			
Turchia europea	2	200	Paesi Bassi	7	147	1909 (Val. 110)	985	102 850
			Romania.	4	84	1908 (» 110)	283	31 130
1909 (Val. 100)	2	200	Svizzera	329	6 909	1907 (» 110)	657	72 270
1908 (» 100)	1	100	Turchia europea	160	3 360	1906 (» 110)	1 143	125 730
1907 (» 100)	—	—	Algeria	6	126	1905 (» *)	*	*
1906 (» 100)	—	—	Egitto	216	4 536			
1905 (» 95)	—	—	Tripolitania	46	966			
			Tunisia	167	3 507			
954. - Bottiglie comuni.			Argentina	646	13 566	957. - Vetri, cristalli e smalti, in conterie, ecc.		
275.			Brasile.	29	609	278.		
Austria-Ungheria . . .	2 381	35 715	Chil.	2	42	Austria-Ungheria . . .	1 897	201 082
Danimarca.	7	105	Stati Uniti.	81	1 701	Belgio	346	36 676
Francia.	43	645	Uruguay.	9	189	Bulgaria	62	6 572
Germania	41	615	Altre contrade d'Amer.	3	68	Danimarca	2	212
Gran Bretagna.	1 430	21 450	Provviste } bast. naz. .	23	483	Francia.	7 751	821 606
Grecia.	3	45	di bordo } bast. est. .	—	—	Germania	4 243	449 758
Montenegro	4	60				Gran Bretagna.	2 963	314 078
Paesi Bassi	5	75	1909 (Val. 21)	2 492	52 332	Grecia	27	2 862
Spagna.	8	120	1908 (» 22)	4 571	100 562	Malta	1	106
Svizzera	191	2 865	1907 (» 22)	4 919	108 218	Paesi Bassi	77	8 162
Filippine.	80	1 200	1906 (» 20)	3 925	78 500	Portogallo	340	36 040
Tunisia.	11	165	1905 (» 20)	2 407	48 140	Romania.	255	27 030
America centrale . . .	9	135				Russia	99	10 494
Argentina	277	4 155	956. - Bottoni di porcellana, di smalto o di			Spagna.	47	4 982
Brasile.	111	1 665	278. vetro.			Svizzera	300	31 800
Stati Uniti.	27	405				Turchia europea	314	33 284
			Belgio	121	13 310	Aden.	73	7 738
1909 (Val. 15)	4 628	69 420	Francia.	15	1 650	Cina.	13	1 378
1908 (» 16)	1 754	28 064	Germania	61	6 710	Filippine.	11	1 166
1907 (» 15)	4 842	72 630	Gran Bretagna.	16	1 760	Giappone.	71	7 526
1906 (» 14)	3 431	48 034	Malta	1	110	Hong-Kong.	161	17 066
1905 (» 14)	2 816	39 410	Paesi Bassi	23	2 530	India britannica e Ceylon	6 919	733 414

ANALISI DEL COMMERCIO SPECIALE DI ESPORTAZIONE.

PAESI DI DESTINAZIONE	QUANTITÀ	VALORE	PAESI DI DESTINAZIONE	QUANTITÀ	VALORE	PAESI DI DESTINAZIONE	QUANTITÀ	VALORE
	Quintali	Lire					Quintali	Lire
Indie orientali olandesi.	1 804	191 224	CATEGORIA XV.			960. - Gomma elastica e guttaperca, in fili.		
Stabilimenti dello Stretto	347	96 782	Gomma elastica e guttaperca			358 c).		
Turchia asiatica	206	21 836	e loro lavori					
Federazione australiana	13	1 378	959-a. - Gomma elastica e guttaperca, greggia,			Austria-Ungheria		
Africa merid. britannica	411	43 566	358 a). solida o liquida.			Francia		
Altre col. brit. d'Africa	669	70 914	Quintali			Germania		
Africa portoghese	669	70 914	Lire			Russia		
Africa spagnola	89	9 434	Belgio	1	1 300	Spagna		
Algeria	1	106	Francia	3	3 900	Svizzera		
Altre col. franc. d'Africa.	22	2 332	Germania	5	6 500	Argentina		
Egitto	1 010	107 060	Turchia asiatica	1	1 300	Brasile		
Eritrea	25	2 650	1909 (Val. 1 370)	10	13 000	Stati Uniti		
Marocco	26	2 756	1908 (» 950)	174	166 300	1909 (Val. 3 100)		
Tripolitania	119	12 614	1907 (» 1 100)	19	20 900	1908 (» 1 900)		
Tunisia	2	212	1906 (» *)	*	*	1907 (» 2 100)		
Zanzibar	223	23 638	1905 (» *)	*	*	1906 (» 2 360)		
Altre contrade d'Africa.	3	318				1905 (» 2 400)		
America centrale	2	212	959-b. - Avanzi e rottami di lavori di gomma			1909 (Val. 2 500)		
Argentina	393	41 658	358 a). elastica e guttaperca.			1908 (» 1 900)		
Chill	8	848	Austria-Ungheria	167	14 195	1907 (» 2 100)		
Messico	32	3 392	Belgio	58	4 930	1906 (» *)		
Perù	2	212	Francia	116	9 860	1905 (» *)		
Stati Uniti	470	49 820	Germania	546	46 410	961. - Gomma elastica e guttaperca, in fogli		
			Gran Bretagna	322	27 370	358 b). segati.		
			Spagna	64	5 440	Germania		
			Svizzera	15	1 275	Spagna		
			Egitto	3	255	1909 (Val. 1 406)		
			Argentina	7	595	1908 (» 105)		
			Stati Uniti	645	54 825	1907 (» 410)		
						1906 (» 410)		
						1905 (» 410)		
						962. - Gomma elastica e guttaperca, in fogli misti		
						358 f). a tessuti o con inserzione di tessuti.		
						Austria-Ungheria		
						Francia		
						Germania		
						Svizzera		
						India britannica e Ceylon		
						1909 (Val. 480)		
						1908 (» 300)		
						1907 (» 340)		
						1906 (» *)		
						1905 (» *)		
						958. - Vetro rotto.		
						277.		
						Austria-Ungheria		
						Germania		
						Svizzera		
						1909 (Val. 3. —)		
						1908 (» 3. —)		
						1907 (» 2.50)		
						1906 (» 2. —)		
						1905 (» 2.50)		

Segue TAVOLA XV.

ANALISI DEL COMMERCIO SPECIALE DI ESPORTAZIONE.

PAESI DI DESTINAZIONE	QUANTITÀ	VALORE	PAESI DI DESTINAZIONE	QUANTITÀ	VALORE	PAESI DI DESTINAZIONE	QUANTITÀ	VALORE
	Quintali	Lire		Quintali	Lire		Quintali	Lire
963. - Gomma elastica e guttaperca, in fogli, 358 d). contenenti filo di metallo o tela metallica.			Chil.	2	5 800	968. - Cinghe di trasmissione, di gomma elastica o guttaperca, miste a tessuti o con inserzione di tessuti.		
America centrale.	1	280	Stati Uniti.	12	34 800	Germania	1	630
Argentina	30	8 400	1909 (Val. 2 900)	30	87 000	1909 (Val. 630)	1	630
Chil.	1	280	1908 (» 2 400)	12	25 200	1908 (» 450)	—	—
Provviste di bordo { bast. naz.	1	280	1907 (» 2 300)	96	207 000	1907 (» 500)	4	2 000
{ bast. est.	—	—	1906 (» *)	*	*	1906 (» *)	*	*
1909 (Val. 280)	33	9 240	1905 (» *)	*	*	1905 (» *)	*	*
1908 (» 200)	7	1 400	966. - Gomma elastica e guttaperca, in tubi, 358 f). misti a tessuti o con inserzione di tessuti.			969. - Tessuti gommati, in pezza, per la fabbricazione delle guarniture di scaricassi.		
1907 (» 225)	1	225	Austria-Ungheria	5	2 750	1909 (Val. 1 400)	—	—
1906 (» 490)	90	44 100	Belgio	1	550	1908 (» 1 000)	—	—
1905 (» 500)	108	54 000	Germania	1	550	1907 (» 1 000)	2	2 000
964. - Gomma elastica e guttaperca, in fogli, 358 e). altri, comprese le lastre di ebanite.			Russia	1	550	1906 (» *)	*	*
Austria-Ungheria	26	22 750	Spagna	1	550	1905 (» *)	*	*
Gran Bretagna.	65	56 875	Svizzera	17	9 350	970. - Tessuti gommati in pezza, altri.		
Russia	1	875	Egitto	1	550	Germania	3	2 520
Argentina	2	1 750	Argentina	12	6 600	1909 (Val. 840)	3	2 520
Stati Uniti.	5	4 375	Provviste di bordo { bast. naz.	15	8 250	1908 (» 600)	—	—
Provviste di bordo { bast. est.	1	875	{ bast. est.	—	—	1907 (» 600)	—	—
1909 (Val. 875)	100	87 500	1909 (Val. 550)	54	29 700	1906 (» 600)	—	—
1908 (» 825)	34	21 250	1908 (» 390)	120	46 800	1905 (» *)	*	*
1907 (» 700)	58	40 600	1907 (» 430)	24	10 320	971. - Calzature di gomma elastica e guttaperca, foderate, ricoperte o guarnite di altra materia.		
1906 (» *)	*	*	1906 (» *)	*	*	Paia		
1905 (» *)	*	*	1905 (» *)	*	*	Austria-Ungheria	170	850
965. - Gomma elastica e guttaperca, in tubi 358 b). di foglia segata.			967. - Gomma elastica e guttaperca, in tubi, 358 d). altri.			1909 (Val. 5.—)	170	850
Belgio	1	2 900	Austria-Ungheria	1	630	1908 (» 4.50)	360	1 620
Grecia	1	2 900	Svizzera	5	3 150	1907 (» 5.45)	161	377
Turchia europea	3	8 700	Argentina	53	93 390	1906 (» 5.45)	—	—
Algeria	1	2 900	Brasile	4	2 520	1905 (» 5.50)	—	—
Argentina	10	29 000	Provviste di bordo { bast. naz.	1	630			
			{ bast. est.	—	—			
			1909 (Val. 630)	64	40 320			
			1908 (» 450)	49	22 050			
			1907 (» 500)	109	54 500			
			1906 (» 490)	90	44 100			
			1905 (» 500)	108	54 000			

ANALISI DEL COMMERCIO SPECIALE DI ESPORTAZIONE.

PAESI DI DESTINAZIONE	QUANTITÀ	VALORE	PAESI DI DESTINAZIONE	QUANTITÀ	VALORE	PAESI DI DESTINAZIONE	QUANTITÀ	VALORE
	Quintali	Lire		Quintali	Lire		Quintali	Lire
972. - Calzature di gomma elastica e gutta-perca, altre. 358 e).			974. - Oggetti da vestiario o da viaggio, di gomma elastica o gutta-perca, misti a tessuti.			Argentina	84	84 000
Austria-Ungheria	1	1 200	—			Brasile	3	3 000
Francia	23	27 600	1909-1905	—	—	Chill	1	1 000
Stati Uniti	1	1 200				Stati Uniti	463	463 000
						Provviste di bordo } bast. naa.	188	188 000
1909 (Val. 1 200)	25	30 000				} bast. est.	14	14 000
1908 (» 980)	—	—						
1907 (» 980)	19	18 620	975. - Lavori di gomma elastica e gutta-perca, non nominati, di foglia segata.			1909 (Val. 1 000)	2 922	2 922 000
1906 (» *)	*	*	Belgio	3	9 900	1908 (» 625)	1 102	688 750
1905 (» *)	*	*	Francia	15	49 500	1907 (» 700)	389	622 300
			Germania	2	6 600	1906 (» 670)	524	351 080
973. - Passamani, nastri e tessuti, elastici. 358 g).			Gran Bretagna	1	3 300	1905 (» 700)	662	463 400
Austria-Ungheria	3	6 600	Spagna	13	42 900			
Bulgaria	3	6 600	Aden	1	3 300	977. - Lavori di gomma elastica e gutta-perca, non nominati: pneumatiche per ruote da velocipedi e da vetture.		
Francia	50	129 800	Argentina	8	26 400	Austria-Ungheria	163	374 900
Germania	11	24 200	Chill	2	6 600	Belgio	1 221	2 808 300
Grecia	33	72 600				Francia	260	598 000
Romania	17	37 400	1909 (Val. 3 300)	45	148 500	Germania	1 055	2 426 500
Spagna	8	17 600	1908 (» 2 400)	135	283 500	Gran Bretagna	480	1 104 000
Svizzera	13	28 600	1907 (» 2 300)	364	837 200	Grecia	1	2 300
Turchia europea	55	121 000	1906 (» 2 550)	140	357 000	Paesi Bassi	130	299 000
India britannica e Ceylon	2	4 400	1905 (» 2 600)	55	143 000	Russia	148	940 400
Turchia asiatica	1	2 200				Spagna	55	126 500
Africa spagnola	1	2 200	976. - Lavori di gomma elastica e gutta-perca, non nominati, misti a tessuti.			Svizzera	385	885 500
Egitto	44	96 800	Austria-Ungheria	95	95 000	Turchia Europea	1	2 300
Tunisia	1	2 200	Belgio	388	388 000	India britannica e Ceylon	4	9 200
America centrale	2	4 400	Francia	142	142 000	Egitto	5	11 500
Argentina	482	1 060 400	Germania	301	301 000	Argentina	83	190 900
Brasile	341	750 200	Gran Bretagna	753	753 000	Brasile	39	89 700
Chill	29	63 800	Paesi Bassi	336	336 000	Chill	5	11 500
Cuba	11	24 200	Russia	1	1 000	Stati Uniti	526	1 209 800
Messico	4	8 800	Spagna	48	48 000			
Perù	2	4 400	Svizzera	103	103 000	1909 (Val. 2 300)	4 561	10 490 300
Stati Uniti	1	2 200	Turchia europea	1	1 000	1908 (» 1 450)	2 914	4 225 300
Uruguay	3	6 600	India britannica e Ceylon	1	1 000	1907 (» 1 600)	113	180 800
						1906 (» *)	*	*
1909 (Val. 2 200)	1 126	2 477 200				1905 (» *)	*	*
1908 (» 1 700)	1 184	2 012 800						
1907 (» 1 700)	1 134	1 927 800						
1906 (» 1 860)	1 336	2 484 960						
1905 (» 2 000)	1 334	2 668 000						

Segue TAVOLA XV.

ANALISI DEL COMMERCIO SPECIALE DI ESPORTAZIONE.

PAESI DI DESTINAZIONE	QUANTITÀ	VALORE	PAESI DI DESTINAZIONE	QUANTITÀ	VALORE	PAESI DI DESTINAZIONE	QUANTITÀ	VALORE
	Quintali	Lire					Tonnellate	Lire
978. - Lavori di gomma elastica e guttaperca, 358 e) non nominati, altri.						Argentina	4	1 140
Austria-Ungheria	102	132 600				Stati Uniti	1	285
Belgio	82	106 600						
Candia	2	2 600				1909 (Val. 285)	(b) 200	57 000
Francia	84	105 300				1908 (» 275)	333	91 575
Germania	93	120 900				1907 (» 245)	1 676	410 620
Gran Bretagna	158	205 400				1906 (» 240)	326	78 336
Grecia	15	19 500				1905 (» 245)	343	84 084
Malta	5	6 500						
Portogallo	6	7 800				981. - Segala.		
Russia	35	45 500				281.		
Serbia	1	1 300				Austria-Ungheria	3	570
Spagna	404	525 200				Francia	1	190
Svizzera	77	100 100				Svizzera	22	4 180
Turchia europea	45	58 500						
Giappone	1	1 300				1909 (Val. 190)	26	4 940
India britannica e Ceylon	44	57 200				1908 (» 180)	670	120 600
Stabilimenti dello Stretto	12	15 600				1907 (» 170)	703	119 510
Turchia asiatica	3	3 900				1906 (» 175)	42	7 350
Federazione australiana	1	1 300				1905 (» 175)	28	4 900
Algeria	1	1 300						
Egitto	36	46 800				982. - Avena.		
Eritrea	3	3 900				282.		
Tunisia	6	7 800				Austria-Ungheria	14	2 590
America centrale	20	26 000				Francia	32	5 920
Argentina	1 119	1 454 700				Svizzera	46	8 510
Brasile	264	343 200						
Chill	85	410 500				1909 (Val. 185)	92	17 020
Perù	1	1 300				1908 (» 185)	97	17 945
Stati Uniti	130	169 000				1907 (» 190)	110	20 900
Uruguay	28	36 400				1906 (» 180)	67	12 060
Provviste di bordo } bast. i.az.	1	1 300				1905 (» 175)	129	22 575
di bordo } bast. est.	—	—						
						983. - Orzo.		
						283.		
1909 (Val. 1 300)	2 861	3 719 300				Austria-Ungheria	34	6 120
1908 (» 800)	2 575	2 060 000				Francia	15	2 700
1907 (» 840)	2 785	2 339 400						
1906 (» 980)	3 182	3 118 360						
1905 (» 1 000)	2 653	2 653 000						

CATEGORIA XVI.

Cereali, farine, paste e prodotti vegetali non compresi in altre categorie.

979. - Frumento duro. 280.

	Tonnellate	Lire
Austria-Ungheria	6	1 770
Francia	5	1 475
Gran Bretagna	5	1 475
Portogallo	130	38 350
Spagna	2	590
Svizzera	33	9 735
Africa merid. britannica	4	1 180
Algeria	14	4 130
Argentina	4	1 180
Stati Uniti	29	8 555
1909 (Val. 295)	(a) 232	68 440
1908 (» 295)	340	100 300
1907 (» 265)	297	78 705
1906 (» 260)	117	30 420
1905 (» 255)	150	38 250

980. - Frumento tenero. 280.

Austria-Ungheria	127	36 195
Francia	5	1 425
Portogallo	4	1 140
Spagna	2	570
Svizzera	56	15 980
India britannica e Ceylon	1	285

(a) Compresa tonnellata 1, esportata temporaneamente per la macinazione. — (b) Compresa tonnellata 7, esportata temporaneamente per la macinazione.

ANALISI DEL COMMERCIO SPECIALE DI ESPORTAZIONE.

PAESI DI DESTINAZIONE	QUANTITÀ	VALORE	PAESI DI DESTINAZIONE	QUANTITÀ	VALORE	PAESI DI DESTINAZIONE	QUANTITÀ	VALORE
	Tonnellate	Lire		Tonnellate	Lire		Tonnellate	Lire
Germania	10	1 800				Africa spagnola.	8	3 240
Svizzera	9	1 620				Egitto	747	302 535
			986. - Riso semi-greggio.			Eritrea.	25	10 125
			287 b).			Marocco	55	22 275
1909 (Val. 180)	68	12 240	Francia	1 008	257 040	Tripolitania.	31	12 555
1908 (» 180)	421	75 780	Svizzera	1 473	375 615	Tunisia.	80	32 400
1907 (» 170)	51	3 670	Stati Uniti.	49	12 495	America centrale.	1 158	468 990
1906 (» 170)	82	14 025				Argentina	18 822	7 622 910
1905 (» 170)	156	26 452				Brasile.	296	119 880
			1909 (Val. 255)	2 530	645 150	Chil.	238	96 390
			1908 (» 245)	4 726	1 157 370	Cuba.	2	810
			1907 (» 240)	3 180	1 963 200	Messico	80	32 400
			1906 (» 240)	6 335	1 520 400	Stati Uniti.	487	197 235
			1905 (» 240)	3 231	787 440	Uruguay	5 126	2 076 030
984. - Granturco bianco.						Provviste } bast. naz.	66	26 730
284 a).						di bordo } bast. est.	10	4 050
Austria-Ungheria	9	1 710	987. - Riso lavorato.					
Svizzera	3	570	287 c).			1909 (Val. 405)	45 559	18 451 395
						1908 (» 390)	48 929	19 082 310
1909 (Val. 190)	(a) 12	2 280	Austria-Ungheria	9 464	3 832 920	1907 (» 385)	52 742	20 305 670
1908 (» 180)	147	26 460	Belgio	43	17 415	1906 (» 385)	51 136	19 687 360
1907 (» 180)	49	3 820	Bulgaria	60	24 300	1905 (» 385)	47 561	18 310 985
1906 (» 180)	31	5 580	Candia.	2	810			
1905 (» 180)	137	24 660	Danimarca.	5	2 025			
			Francia.	758	306 990			
			Germania.	296	119 880			
			Gran Bretagna.	94	38 070			
			Grecia	1 958	792 990			
			Malta	2	810			
			Montenegro	21	8 505			
			Paesi Bassi.	2	810			
			Portogallo	65	26 325			
			Romania.	107	43 335			
			Russia.	65	26 325			
			Spagna.	4	1 620			
			Svezia	2	810			
			Svizzera	1 758	711 990			
			Turchia europea	2 610	1 057 050			
			Aden.	2	810			
			Cina	3	1 215			
			Cipro	2	810			
			India britannica e Ceylon	16	6 480			
			Turchia asiatica	984	398 520			
			Africa merid. britannica	5	2 025			
						988. - Granaglie, non nominate: granturco		
						284 b). (escluso quello bianco).		
						Austria-Ungheria	4 585	871 150
						Belgio	5	950
						Francia.	161	30 590
						Germania	78	14 820
						Svizzera	698	132 620
						Egitto	4	760
						Argentina	10	1 900
1909 (Val. 235)	10 655	2 503 925				1909 (Val. 190)	(b) 5 541	1 052 790
1908 (» 225)	12 182	2 740 960				1908 (» 180)	4 929	887 320
1907 (» 220)	10 701	2 354 220				1907 (» 180)	5 077	913 860
1906 (» 220)	11 088	2 439 360				1906 (» 180)	5 705	1 086 845
1905 (» 220)	11 706	2 575 320				1905 (» 180)	10 097	1 817 406

(a) Compresa tonnellata 1, esportata temporaneamente per la macinazione. — (b) Comprese tonnellate 189, esportate temporaneamente per la macinazione.

Segue TAVOLA XV.

ANALISI DEL COMMERCIO SPECIALE DI ESPORTAZIONE.

PAESI DI DESTINAZIONE	QUANTITÀ	VALORE	PAESI DI DESTINAZIONE	QUANTITÀ	VALORE	PAESI DI DESTINAZIONE	QUANTITÀ	VALORE
	Tonnellate	Lire		Tonnellate	Lire		Tonnellate	Lire
989. - Granaglie, non nominate: legumi 284 b) secchi.			Danimarca	4	740	Perù	2	580
Austria-Ungheria . . .	415	109 975	Germania	31	5 735	Stati Uniti	147	42 630
Belgio	132	34 980	Gran Bretagna	32	5 920	1909 (Val. 290)	161	46 690
Danimarca	1	265	Paesi Bassi	1	185	1908 (» 300)	1	300
Francia	3 939	1 043 835	Svizzera	42	7 770	1907 (» 325)	91	29 575
Germania	160	42 400	Stati Uniti	3	555	1906 (» 360)	20	7 200
Gran Bretagna	3 113	824 945	1909 (Val. 185)	119	22 015	1905 (» 360)	167	60 120
Malta	4 666	1 236 490	1908 (» 185)	62	11 470	994. - Granaglie, non nominate: altre. 284 b).		
Paesi Bassi	291	77 115	1907 (» 185)	236	43 660	Austria-Ungheria . . .	89	15 130
Portogallo	14 415	3 819 975	1906 (» 185)	171	31 635	Belgio	7	1 190
Spagna	519	137 535	1905 (» 185)	210	39 960	Francia	45	7 650
Svizzera	289	76 585	991. - Granaglie, non nominate: dura. 284 b).			Germania	20	3 400
Turchia europea	24	6 360	1909 (Val. 110)	—	—	Gran Bretagna	7	1 190
Aden	1	265	1908 (» 110)	—	—	Malta	6	1 020
India britannica e Ceylon	2	530	1907 (» 110)	—	—	Paesi Bassi	21	3 570
Federazione australiana	50	13 250	1906 (» 110)	—	—	Svizzera	120	20 400
Egitto	122	32 330	1905 (» 110)	—	—	Egitto	15	2 550
Eritrea	3	795	992. - Granaglie, non nominate: spelta e 284 b) saggina.			America centrale . . .	2	340
Tripolitania	5	1 325	Austria-Ungheria . . .	54	7 020	Argentina	94	15 980
Tunisia	609	161 385	Francia	18	2 340	Brasile	1	170
America centrale	3	795	Grecia	1	130	Perù	3	510
Argentina	323	85 595	Svizzera	1	130	Stati Uniti	203	34 510
Brasile	60	15 900	Stati Uniti	66	8 580	Uruguay	1	170
Chili	1	265	1909 (Val. 130)	140	18 200	Provviste) bast. naz.	2	340
Stati Uniti	4 005	1 061 325	1908 (» 120)	135	16 200	di bordo) bast. est	3	510
Uruguay	22	5 830	1907 (» 120)	51	6 120	1909 (Val. 170)	639	108 630
Provviste) bast. naz.	153	40 545	1906 (» 120)	139	16 680	1908 (» 160)	290	46 400
di bordo) bast. est	60	15 900	1905 (» 120)	185	22 200	1907 (» 160)	418	66 880
1909 (Val. 265)	33 383	8 846 495	993. - Granaglie, non nominate: scagliola. 284 b).			1906 (» 160)	32	5 120
1908 (» 255)	17 434	4 445 670	Austria-Ungheria . . .	10	2 900	1905 (» 160)	30	4 800
1907 (» 245)	46 580	11 412 100	Svizzera	2	580	995. - Castagne. 285.		
1906 (» 245)	32 147	1 876 015	990. - Granaglie, non nominate: miglio. 284 b).			Austria-Ungheria . . .	7 088	1 204 960
1905 (» 245)	37 604	9 212 980	Austria-Ungheria . . .	5	925	Belgio	232	39 440
			Belgio	1	18			

ANALISI DEL COMMERCIO SPECIALE DI ESPORTAZIONE.

PAESI DI DESTINAZIONE	QUANTITÀ	VALORE	PAESI DI DESTINAZIONE	QUANTITÀ	VALORE	PAESI DI DESTINAZIONE	QUANTITÀ	VALORE
	Tonnellate	Lire		Tonnellate	Lire		Quintali	Lire
Francia	5 981	1 016 770	Paesi Bassi	33	7 055	Turchia asiatica	1 254	43 890
Germania	2 841	482 970	Svizzera	4 416	375 360	Federazione australiana	45	1 575
Gibilterra	1	170	Turchia europea	654	55 590	Egitto	79 760	2 791 600
Gran Bretagna	496	84 320	Aden	45	3 825	Eritrea	486	17 010
Malta	227	38 590	Cina	2	170	Marocco	205	7 175
Paesi Bassi	242	41 140	India britannica e Ceylon	5 596	475 660	Tripolitania	26 815	938 525
Portogallo	9	1 530	Turchia asiatica	1 220	108 700	Tunisia	408	14 280
Russia	3	510	Federazione australiana	5	425	Brasile	49	1 715
Svizzera	2 256	983 520	Algeria	111	9 435	Canadà	109	3 815
Aden	1	170	Egitto	8 307	706 095	Stati Uniti	125	4 375
India britannica e Ceylon	1	170	Eritrea	36	3 060	Provviste } bast. naz.	17 976	629 160
Federazione australiana	2	340	Tripolitania	134	11 390	di bordo } bast. est.	1 346	47 110
Egitto	386	65 620	Tunisia	343	29 155			
Eritrea	1	170	America centrale	103	8 755			
Tripolitania	1	170	Argentina	1 260	107 100	1909 (Val. 35)	(a) 419 868	14 095 380
Tunisia	40	6 800	Brasile	92	7 820	1908 (» 34)	443 862	15 091 308
America centrale	14	2 380	Colombia	132	11 220	1907 (» 31)	453 889	14 070 559
Argentina	2 014	342 380	Equatore	6	510	1906 (» 29)	316 440	9 176 760
Brasile	66	11 220	Stati Uniti	423	35 955	1905 (» 29)	286 275	8 301 975
Canadà	5	850	Uruguay	443	37 655			
Chili	2	340	Provviste } bast. naz.	1 490	126 650			
Perù	8	1 360	di bordo } bast. est.	1 696	144 160			
Stati Uniti	3 604	612 680						
Uruguay	90	15 300	1909 (Val. 85)	78 068	6 261 355			
Provviste } bast. naz.	2	340	1908 (» 85)	62 964	5 351 940			
di bordo } bast. est.	38	6 460	1907 (» 85)	71 008	6 035 680			
			1906 (» 90)	44 840	4 035 600			
1909 (Val. 170)	25 651	4 860 670	1905 (» 90)	53 114	4 780 260			
1908 (» 165)	26 354	4 348 410						
1907 (» 170)	25 100	4 267 000						
1906 (» 170)	22 542	3 832 140						
1905 (» 170)	18 694	3 177 980						
996. - Patate. 286.			997. - Farina di frumento. 288 a).			998. - Farina di riso. 288 b).		
Austria-Ungheria	15 864	1 348 440	Quintali			Francia	3	105
Belgio	3 038	258 230	Austria-Ungheria	19 421	679 735	Svizzera	11	385
Danimarca	28	2 380	Candia	10 099	353 465	Argentina	10	350
Francia	195	16 575	Francia	3 289	115 115			
Germania	25 888	2 200 480	Germania	12 812	448 420	1909 (Val. 35)	24	840
Gran Bretagna	197	16 745	Gran Bretagna	26 785	937 475	1908 (» 35)	72	2 520
Grecia	1	85	Grecia	674	23 590	1907 (» 33)	1	33
Malta	1 585	134 725	Malta	217	7 595	1906 (» 33)	106	2 498
Montenegro	270	22 950	Montenegro	7 847	274 645	1905 (» 33)	—	—
			Paesi Bassi	5 919	207 165			
			Romania	291	10 185	999. - Farina di segala. 288 c).		
			Russia	507	17 745	Francia	4	110
			Svizzera	99 934	3 497 690	Svizzera	265	7 287
			Turchia europea	103 495	3 622 325	Argentina	18	495
						1909 (Val. 27.50)	(b) 287	7 892
						1908 (» 26.—)	71	1 846
						1907 (» 24.—)	189	4 536
						1906 (» 22.50)	378	8 505
						1905 (» 22.50)	108	2 430

(a) Compresi quintali 253,553 di farine e quintali 164,274 di farinette riesportate a scarico di temporanea importazione di grano. — (b) Compresi quintali 248 riesportati a scarico di temporanea importazione di segala.

Segue TAVOLA XV.

ANALISI DEL COMMERCIO SPECIALE DI ESPORTAZIONE.

PAESI DI DESTINAZIONE	QUANTITÀ	VALORE	PAESI DI DESTINAZIONE	QUANTITÀ	VALORE	PAESI DI DESTINAZIONE	QUANTITÀ	VALORE
	Quintali	Lire		Quintali	Lire		Quintali	Lire
1000. - Farina di avena e di orzo. 288 d).			Gibilterra	50	1 150	1004. - Semolino. 289.		
Provviste } bast. naz. di bordo } bast. est.	—	—	Gran Bretagna.	170	3 910	Austria-Ungheria . . .	5 361	214 440
	4	86	Grecia	2	46	Candia	26 679	1 067 160
1909 (Val. 21.50)	4	86	Paesi Bassi	66	1 518	Danimarca	98	3 920
1908 (» 21.50)	2	43	Svizzera	3 733	85 859	Francia	433	17 320
1907 (» 20.—)	1	20	Turchia europea	2	46	Germania	14 869	594 760
1906 (» 18.50)	—	—	India britannica e Ceylon	72	1 656	Gran Bretagna	5 599	223 960
1905 (» 18.50)	—	—	Indie orientali olandesi.	13	299	Grecia	464	18 560
			Turchia asiatica	1	23	Malta	70	2 800
			Federazione australiana	6	138	Paesi Bassi	593	23 720
			Africa merid. britannica	2	46	Romania	198	7 920
			Egitto	62	1 426	Svizzera	37 186	1 487 440
			Eritrea	10	230	Turchia europea	51 798	2 071 920
			Tripolitania	1	23	India britannica e Ceylon	25	1 000
			Tunisia	81	1 863	Indie orientali olandesi	315	12 600
			America centrale	17	391	Turchia asiatica	998	39 920
			Argentina	898	20 654	Egitto	6 827	273 080
			Brasile	35	805	Tripolitania	17 153	686 120
			Chil.	31	713	Tunisia	69	2 760
			Equatore	2	46	Stati Uniti	880	35 200
			Perù	4	92			
			Stati Uniti	368	8 464	1909 (Val. 40.—)	(b) 169 615	6 784 600
			Uruguay	82	1 886	1908 (» 40.—)	162 417	6 496 680
			Altre contrade d'America	6	138	1907 (» 36.—)	158 701	5 713 236
			Provviste } bast. naz. .	92	2 116	1906 (» 34.—)	111 733	3 799 092
			di bordo } bast. est. .	12	276	1905 (» 34.—)	151 560	5 153 040
			1909 (Val. 23.—)	(a) 8 919	205 187			
			1908 (» 22.—)	9 800	215 600			
			1907 (» 22.—)	9 197	202 334			
			1906 (» 22.—)	7 155	157 410			
			1905 (» 22.—)	6 548	144 056			
1001. - Farina di granturco bianco. 288 e).			1003. - Farine di semi di lino e di cotone. 288 g).			1005. - Crusca. 290.		
Austria-Ungheria . . .	5	105	Austria-Ungheria . . .	16	560	Austria-Ungheria . . .	115 056	1 783 368
Francia	46	966	Brasile	43	1 505	Francia	48 899	757 934
Germania	4	84	1909 (Val. 35.—)	59	2 065	Germania	674	10 447
Gran Bretagna	104	2 184	1908 (» 30.50)	67	2 043	Gran Bretagna	2 591	40 161
Russia	2	42	1907 (» 29.—)	87	2 523	Grecia	45	282
Svizzera	263	5 523	1906 (» 28.—)	67	1 376	Malta	413	6 402
Cina	3	63	1905 (» 30.—)	125	3 750	Romania	51	790
India britannica e Ceylon	5	105				Svizzera	5 420	84 010
Siam	1	21				Turchia europea	913	14 152
Africa merid. britannica	10	210				India britannica e Ceylon	98	1 519
Egitto	2	42						
America centrale	1	21						
Argentina	2	42						
Perù	1	21						
Stati Uniti	5	105						
Provviste } bast. naz. .	3	63						
di bordo } bast. est. .	—	—						
1909 (Val. 21.—)	457	9 597						
1908 (» 20.—)	379	7 580						
1907 (» 18.50)	361	6 678						
1906 (» 18.50)	374	6 919						
1905 (» 18.50)	393	16 613						
1002. - Farina di altre granaglie, di ca- 288 f). stagne e di panico.								
Austria-Ungheria . . .	1 299	29 877						
Francia	1 784	41 032						
Germania	18	414						

(a) Compresi quintali 2.332, riesportati a scarico di temporanea importazione di granturco per la macinazione. — (b) Compresi quintali 169.380, riesportati a scarico di temporanea importazione di grano duro.

ANALISI DEL COMMERCIO SPECIALE DI ESPORTAZIONE.

PAESI DI DESTINAZIONE	QUANTITÀ	VALORE	PAESI DI DESTINAZIONE	QUANTITÀ	VALORE	PAESI DI DESTINAZIONE	QUANTITÀ	VALORE
	Quintali	Lire		Quintali	Lire		Quintali	Lire
Egitto	918	14 229	Stabilimenti dello Stretto	3	138	Gran Bretagna	6	330
Tripolitania	496	7 689	Turchia asiatica	1 062	48 852	Malta	2	110
Provviste } bast. naz.	209	3 239	Federazione australiana	628	28 888	Spagna	2	110
di bordo } bast. est.	—	—	Africa merid. britannica	225	10 350	Svizzera	20	1 100
			Altre col. brit. d'Africa	10	460	Egitto	12	660
1909 (Val. 15.50)	(a) 175 763	2 724 171	Africa portoghese	213	9 798	Tunisia	36	1 980
1908 (» 14.50)	253 312	3 673 024	Africa spagnola	107	4 922	Argentina	14	770
1907 (» 13.—)	418 371	5 438 823	Algeria	48	2 208	Stati Uniti	236	12 980
1906 (» 13.—)	238 448	3 099 824	Altre col. franc. d'Africa	28	1 288	Provviste } bast. naz.	9 933	546 315
1905 (» 13.—)	174 932	2 274 116	Egitto	13 244	609 224	di bordo } bast. est.	1 490	81 950
			Eritrea	925	42 550			
			Marocco	254	11 684	1909 (Val. 55)	11 880	658 400
			Somalia italiana	105	4 830	1908 (» 55)	8 329	485 595
			Tripolitania	377	17 342	1907 (» 52)	9 798	509 496
			Tunisia	98	4 508	1906 (» 50)	13 067	653 350
			Zanzibar	66	3 036	1905 (» 50)	11 976	598 750
			Altre contrade d'Africa .	70	3 220			
			America centrale	3 538	162 748	1008. - Fecole.		
			Argentina	2 868	131 928	293.		
			Brasile	528	24 288	Austria-Ungheria	28	840
			Canada	412	18 952	Grecia	3	90
			Chili	1 784	82 064	Svizzera	2	60
			Cuba	27	1 242	Egitto	3	90
			Equatore	4	184	Argentina	13	390
			Messico	565	25 990	Provviste } bast. naz.	3	90
			Paraguay	25	1 150	di bordo } bast. est.	—	—
			Perù	129	5 934			
			Stati Uniti	4'1 183	18 914 418	1909 (Val. 30)	52	1 560
			Uruguay	50	2 300	1908 (» 30)	46	1 350
			Venezuela	2	92	1907 (» 30)	39	1 170
			Provviste } bast. naz.	21 447	986 562	1906 (» 30)	67	2 010
			di bordo } bast. est.	5 495	252 770	1905 (» 30)	157	4 710
			1909 (Val. 46.—)	(b) 522 790	24 048 340			
			1908 (» 46.—)	489 480	22 516 080			
			1907 (» 42.—)	567 778	23 846 676			
			1906 (» 39.—)	494 292	19 277 388			
			1905 (» 38.50)	352 303	13 563 665			
			1007. - Pane e biscotto di mare.					
			292.					
			Austria-Ungheria	16	880	1009. - Amido comune, di riso.		
			Francia	113	6 245	294 a)1.		
						Austria-Ungheria	7	420
						Germania	4	240
						Svizzera	8	480
						Turchia asiatica	1	60

(a) Compresi quintali 169,069, riesportati a scarico di temporanea importazione di cereali. — (b) Compresi quintali 514,445 riesportati a scarico di temporanea importazione di grano duro.

Segue TAVOLA XV.

ANALISI DEL COMMERCIO SPECIALE DI ESPORTAZIONE.

PAESI DI DESTINAZIONE	QUANTITÀ	VALORE	PAESI DI DESTINAZIONE	QUANTITÀ	VALORE	PAESI DI DESTINAZIONE	QUANTITÀ	VALORE
	Quintali	Lire		Quintali	Lire		Quintali	Lire
Tunisia	2	120	Messico	12	840	Svizzera	8 318	149 724
Brasile	2	120	Stati Uniti	4	70	Stati Uniti	23	444
1909 (Val. 60)	24	1 440	1909 (Val. 70)	148	10 360	Provviste di bordo { bast. naz.	57	1 026
1908 (» 60)	2	120	1908 (» 70)	117	8 190	{ bast. est.	30	540
1907 (» 60)	121	7 260	1907 (» 70)	150	10 500	1909 (Val. 18)	39 840	717 120
1906 (» 60)	64	3 840	1906 (» 70)	135	9 450	1908 (» 18)	24 326	437 868
1905 (» 60)	60	3 600	1905 (» 70)	75	5 250	1907 (» 18)	33 482	602 676
						1906 (» *)	*	*
						1905 (» *)	*	*
1010. - Amido comune, di altra materia. 294 a)2.			1012. - Fiori freschi. 309 b).			1013-b. - Legumi e ortaggi, freschi: cavol- fiori.		
Austria-Ungheria	15	675	Austria-Ungheria	14 074	2 814 200	Austria-Ungheria	146 843	3 377 389
Belgio	10	450	Belgio	9	1 800	Belgio	5 676	130 518
Romania	12	540	Danimarca	5	1 600	Francia	4 884	112 332
Spagna	8	360	Francia	3 470	634 000	Germania	159 053	3 658 219
Svizzera	33	1 485	Germania	5 994	1 198 800	Gran Bretagna	3 633	83 559
Argentina	83	3 735	Gran Bretagna	194	38 800	Svizzera	9 240	212 520
Brasile	26	1 170	Norvegia	4	800	1909 (Val. 23)	329 329	7 574 567
1909 (Val. 45)	187	8 415	Paesi Bassi	4	800	1908 (» 23)	178 597	4 107 731
1908 (» 45)	205	9 225	Romania	6	1 200	1907 (» 23)	130 978	3 012 494
1907 (» 45)	326	14 670	Russia	242	48 400	1906 (» *)	*	*
1906 (» 45)	473	21 285	Svizzera	1 759	351 800	1905 (» *)	*	*
1905 (» 45)	113	5 085	Turchia asiatica	2	400	1013-c. - Legumi e ortaggi, freschi: agli e ci- polle.		
1011. - Amido fino o in scatole. 294 b).			1909 (Val. 200)	25 460	5 092 000	Austria-Ungheria	42 394	932 602
Austria-Ungheria	2	140	1908 (» 200)	21 067	4 213 400	Belgio	1 026	22 572
Malta	8	560	1907 (» 200)	18 619	3 723 800	Francia	1 199	26 378
Montenegro	1	70	1906 (» 200)	15 086	3 017 200	Germania	25 728	566 016
Svizzera	28	1 960	1905 (» 200)	11 294	2 258 800	Gran Bretagna	2 654	58 388
India britannica e Ceylon	2	140	1013-a. - Legumi e ortaggi, freschi: cavoli. 309 a).			Malta	15	330
Egitto	45	3 150	Austria-Ungheria	14 019	252 342	Paesi Bassi	86	1 892
Eritrea	14	980	Belgio	288	184	Russia	694	15 268
Tunisia	35	2 450	Germania	16 393	295 074	Svizzera	13 085	287 870
			Gran Bretagna	712	12 816			

ANALISI DEL COMMERCIO SPECIALE DI ESPORTAZIONE.

PAESI DI DESTINAZIONE	QUANTITÀ	VALORE	PAESI DI DESTINAZIONE	QUANTITÀ	VALORE	PAESI DI DESTINAZIONE	QUANTITÀ	VALORE
	Quintali	Lire		Quintali	Lire		Quintali	Lire
Turchia europea	374	8 228	Brasile	31	806	Russia	249	2 241
India britannica e Ceylon	25	550	Stati Uniti	83	2 159	Svizzera	8 724	78 546
Turchia asiatica	41	902	Provviste } bast. naz.	165	4 290	Egitto	45	405
Federazione australiana	56	1 232	di bordo } bast. est.	105	2 730	Stati Un.ti	153	1 377
Africa portoghese	8	176						
Algeria	770	16 940	1909 (Val. 26)	165 867	4 832 542	1909 (Val. 9)	70 947	638 523
Egitto	2 745	60 390	1908 (» 26)	268 862	6 990 412	1908 (» 9)	29 547	265 923
Tripolitania	40	880	1907 (» 26)	186 659	4 853 134	1907 (» 8)	21 617	172 936
Tunisia	295	6 490	1906 (» 26)	433 557	11 272 482	1906 (» 8)	20 716	165 723
America centrale	27	594	1905 (» 26)	451 332	11 734 632	1905 (» 8)	32 867	262 936
Argentina	8 207	180 554						
Brasile	390	8 580						
Chili	25	550						
Perù	12	264						
Stati Uniti	18 417	405 174						
Uruguay	523	11 500						
Provviste } bast. naz.	2 853	62 766	1014. - Ortaggi secchi, preparati per mine-			1016. - Aranci, anche in acqua salata.		
di bordo } bast. est.	1 106	24 332	303 a). stre o per condimento.			295.		
			Austria-Ungheria	12	1 440	Austria-Ungheria	532 600	5 326 000
1909 (Val. 22.—)	122 792	2 701 424	Francia	78	9 360	Belgio	2 125	21 250
1908 (» 22.—)	132 205	2 908 510	Germania	4	480	Danimarca	22 331	223 310
1907 (» 22.50)	92 593	2 083 349	Gran Bretagna	13	1 560	Francia	9 006	90 060
1906 (» *)	*	*	Argentina	16	1 920	Germania	212 066	2 120 660
1905 (» *)	*	*	Brasile	10	1 200	Gran Bretagna	82 899	828 990
			Stati Uniti	11	1 320	Malta	19 814	198 140
			Provviste } bast. naz.	10	1 200	Montenegro	31	310
			di bordo } bast. est.	8	960	Norvegia	10 040	100 400
						Paesi Bassi	19 206	192 060
			1909 (Val. 120)	162	19 440	Romania	8 260	82 600
			1908 (» 120)	412	49 440	Russia	97 543	975 430
			1907 (» 120)	203	24 360	Svezia	15 432	154 320
			1906 (» *)	*	*	Svizzera	28 700	287 000
			1905 (» *)	*	*	Turchia europea	11 218	112 180
						Aden	67	670
						Cina	10	100
1013-d. - Legumi e ortaggi, freschi: altri.			1015. - Pomodori freschi.			India britannica e Ceylon	35	350
309 a).			298.			Federazione australiana.	2 296	22 960
Austria-Ungheria	95 225	2 475 850	Austria-Ungheria	22 184	199 656	Nuova Zelanda	6	60
Belgio	384	9 984	Belgio	162	1 458	Egitto	6 687	66 870
Francia	11 574	300 924	Francia	152	1 368	Eritrea	57	570
Germania	55 041	1 431 066	Germania	38 345	345 105	Tunisia	38	380
Gran Bretagna	1 387	36 062	Gran Bretagna	933	8 397	America centrale	76	760
Malta	6	156				Argentina	1 473	14 730
Paesi Bassi	25	650				Canada	11 134	111 340
Russia	86	2 236				Chili	8	80
Svizzera	21 683	563 758				Colombia	25	250
Hong-Kong	40	1 040						
Turchia asiatica	14	364						
Egitto	6	156						
Eritrea	12	312						

Segue TAVOLA XV.

ANALISI DEL COMMERCIO SPECIALE DI ESPORTAZIONE.

PAESI DI DESTINAZIONE	QUANTITÀ	VALORE	PAESI DI DESTINAZIONE	QUANTITÀ	VALORE	PAESI DI DESTINAZIONE	QUANTITÀ	VALORE
	Quintali	Lire		Quintali	Lire		Quintali	Lire
Perù	19	190	Chil.	47	423	Russia	3 410	88 660
Stati Uniti	13 949	139 490	Colombia	48	432	Svizzera	21 437	558 662
Provviste di bordo } bast. naz.	1 328	13 280	Perù	323	2 907	Turchia europea	65	1 690
} bast. est.	514	5 140	Stati Uniti	752 019	6 768 171	Argentina	17	442
			Uruguay	228	2 052	Stati Uniti	13	338
1909 (Val. 10)	1 108 998	11 089 980	Altrecontraded'America	20	180	Provviste di bordo } bast. naz.	—	—
1908 (» 10)	1 210 370	12 103 700				} bast. est.	3	78
1907 (» 10)	1 264 691	12 645 910	Provviste di bordo } bast. naz.	1 059	9 531			
1906 (» 10)	964 634	9 646 340	} bast. est.	296	2 664	1909 (Val. 26)	274 440	7 135 440
1905 (» 9)	1 033 406	9 300 654				1908 (» 26)	338 165	8 792 290
			1909 (Val. 9)	2 560 628	23 045 652	1907 (» 29)	221 228	6 415 612
			1908 (» 9)	2 450 909	22 058 181	1906 (» 30)	157 470	4 724 100
			1907 (» 9)	2 538 074	22 842 666	1905 (» 28)	147 202	4 121 656
			1906 (» 9)	2 497 136	22 474 224			
			1905 (» 8)	2 054 337	16 434 696			

1017. - Limoni, anche in acqua salata.
925.

Austria-Ungheria	506 567	4 559 103
Belgio	35 264	317 376
Danimarca	19 591	176 319
Francia	33 128	298 152
Germania	290 424	2 613 816
Gran Bretagna	500 484	4 504 356
Malta	2 581	23 229
Montenegro	16	144
Norvegia	6 489	58 401
Paesi Bassi	27 927	251 343
Romania	12 901	116 109
Russia	207 567	1 868 403
Svezia	5 876	52 884
Svizzera	23 927	215 243
Turchia europea	65 588	590 292
Aden	840	7 560
Cina	51	459
Filippine	407	3 663
India britannica e Ceylon	181	1 629
Altre contrade d'Asia	80	720
Federazione australiana	19 332	178 983
Nuova Zelanda	3	27
Egitto	16 978	152 802
Eritrea	14	126
Tripolitania	56	504
Tunisia	220	1 980
America centrale	44	396
Argentina	13 714	123 426
Canadà	16 338	147 042

1018. - Cedri e cedrati, anche in acqua salata.
296.

Austria-Ungheria	177	7 080
Belgio	2 746	109 840
Germania	2 269	90 780
Gran Bretagna	14 792	591 680
Norvegia	75	3 000
Paesi Bassi	1 942	77 680
Svizzera	10	400
Federazione australiana	104	4 160
Stati Uniti	2 240	89 600
1909 (Val. 40)	24 355	974 200
1908 (» 40)	22 812	912 480
1907 (» 35)	18 409	644 316
1906 (» 32)	7 169	229 408
1905 (» 31)	8 580	265 980

1019. - Uva fresca, da tavola.
297.

Austria-Ungheria	951	24 726
Belgio	994	25 844
Francia	54	1 404
Germania	238 391	6 198 166
Gran Bretagna	4 038	104 988
Paesi Bassi	5 017	130 442

1020. - Uva fresca, da vendemmia.
297.

Austria-Ungheria	2 129	25 548
Francia	228	2 736
Germania	19 227	230 724
Malta	1 155	13 860
Svizzera	4 354	52 248
1909 (Val. 12)	27 093	325 116
1908 (» 12)	48 194	578 328
1907 (» 15)	44 780	671 700
1906 (» 18)	23 699	426 682
1905 (» 17)	76 883	1 307 011

1021-a. - Frutte fresche: mele e pere.
298.

Austria-Ungheria	155 159	4 344 452
Belgio	4 895	137 060
Danimarca	4	112
Francia	80 779	2 261 812
Germania	835 537	23 395 036
Gran Bretagna	5 307	148 596
Malta	1 244	34 832
Paesi Bassi	2 887	80 836
Romania	27	756
Russia	800	22 400

ANALISI DEL COMMERCIO SPECIALE DI ESPORTAZIONE.

PAESI DI DESTINAZIONE	QUANTITÀ	VALORE	PAESI DI DESTINAZIONE	QUANTITÀ	VALORE	PAESI DI DESTINAZIONE	QUANTITÀ	VALORE
	Quintali	Lire		Quintali	Lire		Quintali	Lire
Svizzera	49 078	1 374 044				Gran Bretagna	1 237	43 295
Turchia asiatica	15	420				Malta	932	32 620
Altre contrade d'Oceania	92	2 576	1021-c. - Frutte fresche: albicocche. 298.			Paesi Bassi	6	210
Egitto	4 272	119 616	Austria-Ungheria	5 371	187 985	Romania	5	175
Eritrea	9	252	Belgio	7	245	Russia	9	315
Tripolitania	6	168	Francia	20	700	Svizzera	9 067	317 345
Tunisia	207	5 796	Germania	4 656	162 960	Aden	21	735
America centrale	1 040	29 120	Gran Bretagna	16	560	India britannica e Ceylon	35	1 225
Argentina	7 179	201 012	Svizzera	854	29 890	Africa portoghese	15	525
Brasile	352	9 856	Argentina	28	980	Egitto	3 166	110 810
Stati Uniti	85	2 380				Eritrea	15	525
Uruguay	119	3 181				Tunisia	329	11 515
Provviste di bordo { bast. naz.	356	9 968	1909 (Val. 35)	10 962	383 320	America centrale	10	350
{ bast. est.	252	7 056	1908 (" 35)	3 337	116 795	Argentina	630	22 050
			1907 (" 35)	6 590	230 650	Brasile	100	3 500
1909 (Val. 28)	1 149 690	32 191 320	1906 (" *)	*	*	Stati Uniti	4 954	178 390
1908 (" 28)	213 829	5 937 212	1905 (" *)	*	*	Provviste di bordo { bast. naz.	76	2 660
1907 (" 28)	776 162	21 732 536				{ bast. est.	442	15 470
1906 (" *)	*	*	1021-d. - Frutte fresche: ciliege. 298.			1909 (Val. 35)	166 124	5 814 340
1905 (" *)	*	*	Austria-Ungheria	11 048	276 200	1908 (" 35)	133 179	4 661 265
			Belgio	47	1 175	1907 (" 35)	218 660	7 653 100
1021-b. - Frutte fresche: pesche. 298.			Francia	155	3 875	1906 (" 35)	309 555	10 334 425
Austria-Ungheria	86 796	3 471 840	Germania	55 998	1 399 950	1905 (" 30)	500 770	15 023 100
Belgio	50	2 000	Gran Bretagna	29	725			
Francia	1 286	51 440	Malta	5	125	1022. - Datteri. 299.		
Germania	31 120	1 244 800	Svizzera	3 693	92 325	Austria-Ungheria	41	3 690
Gran Bretagna	102	4 080	Egitto	50	1 250	Germania	1	90
Malta	4	160	America centrale	196	4 900	Svizzera	1	90
Paesi Bassi	14	560	Stati Uniti	276	6 900	America centrale	1	90
Russia	13	520				Argentina	33	2 970
Svizzera	3 132	125 280	1909 (Val. 25)	71 497	1 787 425	Brasile	1	90
Egitto	24	960	1908 (" 25)	36 338	908 450	Chil	8	720
Tunisia	4	160	1907 (" 25)	28 889	722 225	Provviste di bordo { bast. naz.	16	1 440
Argentina	11	440	1906 (" *)	*	*	{ bast. est.	—	—
Stati Uniti	3	120	1905 (" *)	*	*			
			1021-e. - Frutte fresche, altre, non nominate. 298.			1909 (Val. 90)	102	9 180
1909 (Val. 40)	122 559	4 902 360	Austria-Ungheria	40 229	1 408 015	1908 (" 100)	132	13 200
1908 (" 40)	42 967	1 718 280	Belgio	220	7 700	1907 (" 110)	87	9 570
1907 (" 40)	62 957	2 518 380	Francia	12 392	433 720	1906 (" 120)	80	9 600
1906 (" *)	*	*	Germania	92 234	3 228 190	1905 (" 120)	41	4 920
1905 (" *)	*	*						

Segue TAVOLA XV.

ANALISI DEL COMMERCIO SPECIALE DI ESPORTAZIONE.

PAESI DI DESTINAZIONE	QUANTITÀ	VALORE	PAESI DI DESTINAZIONE	QUANTITÀ	VALORE	PAESI DI DESTINAZIONE	QUANTITÀ	VALORE
	Quintali	Lire		Quintali	Lire		Quintali	Lire
1023. - Carrube. 300.			Argentina	105	52 500	Uruguay	14	2 800
			Brasile	40	5 000	Provviste di bordo) bast. naz.	—	—
			Stati Uniti	271	135 500	Provviste di bordo) bast. est.	1	200
						1909 (Val. 2.0)	105 913	21 182 000
Austria-Ungheria	32 089	417 157	1909 (Val. 500)	1 208	604 000	1908 (» 185)	177 683	32 871 355
Belgio	140	1 820	1907 (» 600)	1 104	662 400	1907 (» 190)	157 117	29 852 230
Danimarca	2 278	29 614	1906 (» 700)	757	529 900	1906 (» 180)	139 878	25 178 040
Germania	2 614	33 982	1905 (» 700)	795	556 500	1905 (» 165)	173 943	28 700 595
Gran Bretagna	1 070	13 910						
Malta	30 493	396 409						
Norvegia	7	91						
Paesi Bassi	485	6 305						
Russia	2 620	34 060						
Svizzera	1 116	14 508						
Stati Uniti	419	5 447						
			1025. - Frutte secche: mandorle senza gu- 302 a)1. scio,			1026. - Frutte secche: mandorle col guscio. 302 a)2.		
1909 (Val. 13)	78 331	953 303	Austria-Ungheria	36 612	7 322 400	Austria-Ungheria	174	13 920
1908 (» 13)	77 645	1 009 385	Belgio	825	165 000	Belgio	50	4 000
1907 (» 13)	109 269	1 420 497	Danimarca	1 442	228 400	Francia	1 928	154 240
1906 (» 13)	123 434	1 669 642	Francia	6 386	1 277 200	Germania	297	23 760
1905 (» 13)	68 290	900 770	Germania	32 833	6 566 600	Gran Bretagna	10	800
			Gran Bretagna	7 301	1 460 200	Malta	110	8 800
			Malta	49	9 800	Svizzera	66	5 230
			Norvegia	436	87 200	Cina	1	80
			Paesi Bassi	7 479	1 495 800	India britannica e Ceylon	6 397	511 760
			Romania	216	43 200	Federazione australiana	5	400
			Russia	188	37 600	Africa portoghese	1	80
			Svezia	335	67 000	Eritrea	16	1 280
			Svizzera	432	86 400	Tunisia	1	80
			Turchia europea	6	1 200	America centrale	30	2 400
			India britannica e Ceylon	602	120 400	Argentina	961	76 880
			Federazione australiana	590	118 000	Brasile	204	16 320
			Nuova Zelanda	40	8 000	Chili	15	1 200
			Egitto	30	6 000	Equatore	8	640
			Eritrea	3	600	Perù	60	4 800
			America centrale	14	2 800	Stati Uniti	333	26 640
			Argentina	204	40 800	Uruguay	10	800
			Brasile	62	12 400	Provviste di bordo) bast. naz.	81	6 480
			Canada	30	6 000	Provviste di bordo) bast. est.	4	320
			Chili	9	1 800	1909 (Val. 80)	10 762	800 960
			Equatore	14	2 800	1908 (» 75)	22 872	1 715 400
			Perù	94	18 800	1907 (» 75)	8 946	670 950
			Stati Uniti	9 666	1 933 200	1906 (» 75)	12 775	958 125
						1905 (» 70)	16 541	1 157 870

ANALISI DEL COMMERCIO SPECIALE DI ESPORTAZIONE.

PAESI DI DESTINAZIONE	QUANTITÀ	VALORE	PAESI DI DESTINAZIONE	QUANTITÀ	VALORE	PAESI DI DESTINAZIONE	QUANTITÀ	VALORE
	Quintali	Lire		Quintali	Lire		Quintali	Lire
1027. - Frutte secche: mandorle di pesca o 302 a). di albicocca.			Messico	2	140	Equatore	6	420
Francia	29	3 335	Perù	56	3 920	Messico	1	70
Svizzera	5	575	Stati Uniti	26 179	1 832 530	Perù	86	6 020
Argentina	30	3 450	Uruguay	215	15 050	Stati Uniti	47 749	3 342 430
			Provviste di bordo } bast. naz.	498	34 860	Uruguay	1 205	84 350
			} bast. est.	70	4 900	Provviste di bordo } bast. naz.	163	11 410
						} bast. est.	15	1 050
			1909 (Val. 70)	40 408	2 828 560	1909 (Val. 70)	128 749	9 012 430
1909 (Val. 115)	64	7 360	1908 (» 70)	29 566	2 069 620	1908 (» 70)	134 176	9 392 320
1908 (» 115)	38	4 370	1907 (» 70)	23 663	1 656 410	1907 (» 75)	130 873	9 300 475
1907 (» 115)	17	1 955	1906 (» *)	*	*	1906 (» 67)	112 026	7 505 742
1906 (» *)	*	*	1905 (» *)	*	*	1905 (» 70)	129 185	9 042 950
1905 (» *)	*	*						
1028. - Frutte secche: noci. 302 b).			1029. - Frutte secche: nocciole. 302 b).			1030. - Frutte secche: fichi. 302 d).		
Austria-Ungheria . . .	190	13 300	Austria-Ungheria . . .	10 674	747 180	Austria-Ungheria . . .	120 032	3 841 024
Belgio	3	210	Belgio	3 392	237 440	Belgio	5 079	162 528
Francia	1 146	80 220	Danimarca	1 311	91 770	Danimarca	30	960
Germania	1 290	90 300	Francia	5 715	403 050	Francia	32 921	1 053 472
Gran Bretagna	5 097	356 790	Germania	28 160	1 971 200	Germania	4 753	152 096
Malta	167	11 690	Gran Bretagna	5 254	367 780	Gran Bretagna	1 184	37 888
Russia	114	7 980	Malta	69	4 830	Grecia	298	9 536
Spagna	2	140	Norvegia	642	44 940	Malta	423	13 536
Svizzera	2 681	187 670	Paesi Bassi	18 353	1 284 710	Montenegro	20	640
Aden	1	70	Portogallo	23	1 610	Paesi Bassi	530	16 960
Cina	4	280	Svizzera	1 609	112 630	Portogallo	2	64
India britannica e Ceylon	36	2 520	Turchia europea	1	70	Russia	1	32
Indie orientali olandesi.	3	210	Aden	1	70	Svizzera	1 468	46 976
Siam	1	70	Cina	1	70	Turchia europea	497	15 904
Federazione australiana	254	17 780	India britannica e Ceylon	44	3 080	Aden	1	32
Africa merid. britannica	2	140	Federazione australiana	355	24 850	Cina	2	64
Africa portoghese . . .	6	420	Africa portoghese . . .	12	840	India britannica e Ceylon	4	128
Algeria	5	350	Africa spagnola	1	70	Turchia asiatica	2	64
Egitto	69	4 830	Algeria	10	700	Federazione australiana	10	320
Eritrea	7	490	Egitto	1	70	Africa portoghese . . .	3	96
Tunisia	42	2 940	Eritrea	4	280	Africa spagnola	2	64
Zanzibar	2	140	Tripolitania	18	1 260	Africa tedesca	6	192
America centrale	28	1 960	Tunisia	699	48 930	Algeria	9	288
Argentina	1 579	110 530	America centrale	30	2 100	Egitto	84	2 688
Brasile	651	45 570	Argentina	2 325	162 750	Eritrea	2	64
Chill	2	140	Brasile	804	56 280	Tunisia	120	3 840
Colombia	6	420	Chill	16	1 120	Zanzibar	2	64

Segue TAVOLA XV.

ANALISI DEL COMMERCIO SPECIALE DI ESPORTAZIONE.

PAESI DI DESTINAZIONE	QUANTITÀ	VALORE	PAESI DI DESTINAZIONE	QUANTITÀ	VALORE	PAESI DI DESTINAZIONE	QUANTITÀ	VALORE
	Quintali	Lire		Quintali	Lire		Quintali	Lire
America centrale . . .	17	544						
Argentina	12 321	394 272						
Bolivia	1	32						
Brasile	1 480	37 760						
Chill	32	1 024						
Equatore	11	52						
Messico	1	32						
Perù	19	608						
Stati Uniti	2 093	66 976						
Uruguay	438	14 016						
Venezuela	3	96						
Provviste di bordo								
bast. naz.	309	9 888						
bast. est.	43	1 376						
1909 (Val. 32)	183 953	5 886 496						
1908 (» 32)	164 417	5 261 344						
1907 (» 32)	142 511	4 560 352						
1906 (» 30)	196 738	5 902 140						
1905 (» 30)	132 863	3 985 890						
1031. - Frutte secche: uva. 302 e).								
Austria-Ungheria . . .	602	25 284						
Francia	94	3 948						
Germania	2	84						
Gran Bretagna	1	42						
Malta	1	42						
Svizzera	39	1 638						
Cina	1	42						
Eritrea	2	84						
Tunisia	394	16 548						
Brasile	1	42						
Chill	1	42						
Stati Uniti	13	546						
Provviste di bordo								
bast. naz.	19	798						
bast. est.	3	126						
1909 (Val. 42)	1 173	49 266						
1908 (» 42)	996	41 832						
1907 (» 42)	1 385	58 170						
1906 (» 50)	3 801	190 050						
1905 (» 50)	1 513	75 650						
1032. - Frutte secche: prugne. 302 f).								
Austria-Ungheria . . .	1 466	58 300						
Francia	3 436	171 800						
Germania	585	29 250						
Gran Bretagna	1	50						
Paesi Bassi	469	23 450						
Russia	7	350						
Svizzera	248	12 400						
India britannica e Ceylon	1	50						
Algeria	1	50						
Egitto	1	50						
Eritrea	2	100						
Argentina	183	9 450						
Brasile	4	200						
Provviste di bordo								
bast. naz.	91	4 550						
bast. est.	21	1 050						
1909 (Val. 50)	6 216	310 800						
1908 (» 50)	1 349	67 450						
1907 (» 50)	922	46 100						
1906 (» 50)	592	29 600						
1905 (» 50)	570	28 500						
1033-a. - Frutte secche: pignoli col guscio. 302 c).								
Austria-Ungheria . . .	2	90						
Spagna	1	45						
Svizzera	1	45						
Egitto	42	1 890						
Argentina	86	3 870						
Brasile	1	45						
Perù	26	900						
Stati Uniti	32	1 440						
1909 (Val. 45)	185	8 325						
1908 (» *)	*	*						
1907 (» *)	*	*						
1906 (» *)	*	*						
1905 (» *)	*	*						
1033-b. - Frutte secche: pignoli sgusciati. 302 c).								
Austria-Ungheria . . .	841	151 380						
Danimarca	23	4 140						
Francia	545	98 100						
Germania	13	2 340						
Gran Bretagna	1 004	180 720						
Malta	2	360						
Portogallo	20	3 600						
Russia	2	360						
Svizzera	22	3 960						
Turchia europea	11	1 980						
Cina	1	180						
Egitto	317	55 260						
Tunisia	35	6 300						
Argentina	681	122 580						
Brasile	19	3 420						
Chill	6	1 080						
Equatore	3	540						
Perù	20	3 600						
Stati Uniti	1 435	258 300						
Uruguay	36	6 480						
1909 (Val. 180)	5 026	904 680						
1908 (» 160)	3 242	518 720						
1907 (» 150)	4 810	721 500						
1906 (» *)	*	*						
1905 (» *)	*	*						
1034. - Frutte secche, non nominate: oleose. 302 c).								
Austria-Ungheria . . .	84	9 240						
Germania	6	660						
Cina	2	220						
Argentina	30	3 300						
Brasile	13	1 430						
Stati Uniti	33	3 630						
1909 (Val. 110)	168	18 480						
1908 (» 110)	346	93 060						
1907 (» 110)	700	77 000						
1906 (» 110)	5 052	555 720						
1905 (» 110)	4 239	466 290						

ANALISI DEL COMMERCIO SPECIALE DI ESPORTAZIONE.

PAESI DI DESTINAZIONE	QUANTITÀ	VALORE	PAESI DI DESTINAZIONE	QUANTITÀ	VALORE	PAESI DI DESTINAZIONE	QUANTITÀ	VALORE
	Quintali	Lire		Quintali	Lire		Quintali	Lire
1035. - Frutte secche, non nominate: altre. 302 g).			1036. - Frutte, legumi e ortaggi, nell'aceto, nel 303 a). sale e nell'olio: fagioli, piselli, aspa- ragi e funghi.			Venezuela	14	1 820
Austria-Ungheria . . .	1 487	62 454	Austria-Ungheria . . .	383	49 790	Provviste) bast. naz.	980	127 400
Belgio	199	8 358	Belgio	27	3 510	di bordo) bast. est.	152	19 760
Danimarca	1 003	42 128	Danimarca	4	520			
Francia	877	28 434	Francia	75	9 750	1909 (Val. 130)	26 911	3 498 430
Germania	4 086	171 612	Germania	322	41 860	1908 (" 130)	5 803	754 390
Gran Bretagna	817	34 314	Gran Bretagna	10 714	1 392 820	1907 (" 130)	20 776	2 700 880
Malta	1	42	Malta	77	10 010	1906 (" 130)	19 421	2 524 730
Norvegia	23	966	Norvegia	4	520	1905 (" 130)	11 692	1 519 960
Paesi Bassi	771	32 382	Portogallo	1	130			
Romania	2	84	Romania	1	130	1037. - Frutte, legumi e ortaggi, nell'aceto, nel 303 a). sale e nell'olio: altri.		
Russia	259	10 878	Svizzera	89	11 570	Austria-Ungheria	1 353	148 830
Spagna	2	84	Turchia europea	106	13 780	Belgio	187	20 570
Svezia	10	420	Aden	10	1 300	Danimarca	1	110
Svizzera	444	18 649	Cina	446	57 980	Francia	114	12 540
Cina	1	42	Giappone	329	42 770	Germania	537	59 070
Turchia asiatica	1	42	India britannica e Ceylon	218	28 340	Gibilterra	64	7 040
Federazione australiana	5	210	Turchia asiatica	250	32 500	Gran Bretagna	57 509	6 325 990
Africa portoghese	1	42	Federazione australiana.	122	15 860	Grecia	1	110
Algeria	1	42	Africa merid. britannica	27	3 510	Malta	1 101	121 110
Egitto	14	588	Africa portoghese	100	13 000	Norvegia	81	8 910
Eritrea	8	336	Africa tedesca	1	130	Paesi Bassi	35	3 850
Tunisia	2	84	Colonie britanniche in Africa, non nominate.	20	2 600	Russia	216	23 760
America centrale	13	546	Egitto	570	74 100	Spagna	1	110
Argentina	119	4 998	Eritrea	34	4 420	Svizzera	104	11 440
Brasile	197	8 274	Somalia italiana	6	780	Turchia europea	70	7 700
Equatore	1	42	Tunisia	10	1 300	Aden	8	880
Messico	4	168	Altre contrade d'Africa	2	260	Cina	1	110
Stati Uniti	1 953	82 026	America centrale	34	4 420	Filippine	4	440
Uruguay	3	126	Argentina	878	114 140	Giappone	73	8 030
Venezuela	1	42	Bolivia	2	260	India britannica e Ceylon	168	18 480
Provviste) bast. naz.	2	84	Brasile	50	6 500	Indie orientali olandesi.	2	220
di bordo) bast. est.	34	1 428	Chili	114	14 820	Siam	4	440
			Colombia	11	1 430	Stabilimenti dello Stretto	5	550
1909 (Val. 42)	12 141	509 022	Cuba	49	6 370	Turchia asiatica	19	2 090
1908 (" 42)	9 077	381 234	Messico	33	4 290	Federazione australiana	13	1 430
1907 (" 42)	7 327	307 734	Perù	79	10 270	Africa merid. britannica	35	3 850
1906 (" 42)	6 648	237 216	Stati Uniti	10 468	1 360 840	Africa portoghese	26	2 860
1905 (" 42)	7 164	300 468	Uruguay	99	12 870			

Segue TAVOLA XV.

ANALISI DEL COMMERCIO SPECIALE DI ESPORTAZIONE.

PAESI DI DESTINAZIONE	QUANTITÀ	VALORE	PAESI DI DESTINAZIONE	QUANTITÀ	VALORE	PAESI DI DESTINAZIONE	QUANTITÀ	VALORE
	Quintali	Lire		Quintali	Lire		Quintali	Lire
Africa spagnola	2	220	Stati Uniti	55	8 800	Africa tedesca	1	45
Algeria	1	110	Uruguay	18	2 880	Algeria	187	8 415
Egitto	635	69 850				Colonie britanniche in Africa non nominate	80	3 600
Eritrea	60	6 600	1909 (Val. 160)	691	110 560	Colonie francesi in Africa non nominate	2	90
Marocco	3	330	1908 (» 160)	1 198	191 680	Egitto	6 281	282 645
Somalia italiana	2	220	1907 (» 160)	1 099	175 840	Eritrea	361	16 245
Tripolitania	9	990	1906 (» 160)	1 789	286 240	Tripolitania	57	2 565
Tunisia	83	9 130	1905 (» 160)	1 324	211 840	Tunisia	4 233	190 485
America centrale	135	14 850				Zanzibar	3	135
Argentina	1 364	150 040				Altre Contr. Africane	4	180
Brasile	326	35 860	1039. - Conserva di pomodori. 29.			America centrale	507	22 815
Chili	135	14 850	Austria-Ungheria	2 437	109 665	Argentina	38 299	1 723 455
Colombia	32	3 520	Belgio	13 219	594 855	Brasile	3 997	179 865
Equatore	4	440	Candia	47	2 115	Canadà	18	810
Messico	12	1 320	Danimarca	5	225	Chili	836	37 620
Perù	141	15 510	Francia	10 266	461 970	Colombia	5	225
Stati Uniti	29 849	3 283 390	Germania	2 759	124 155	Cuba	6	270
Uruguay	13	1 430	Gran Bretagna	70 345	3 165 525	Equatore	107	4 815
Venezuela	13	1 430	Grecia	5	225	Messico	33	1 485
Provviste } bast. naz.	1 537	169 070	Malta	3 358	151 110	Paraguay	62	2 790
di bordo } bast. est.	190	20 900	Montenegro	1	45	Perù	1 807	81 315
			Norvegia	1 814	82 980	Portorico	1	45
1909 (Val. 110)	96 278	10 590 580	Paesi Bassi	1 348	60 660	Stati Uniti	134 643	6 058 935
1908 (» 110)	103 588	11 394 680	Portogallo	20	900	Uruguay	758	34 110
1907 (» 110)	191 144	21 025 840	Romania	4	180	Venezuela	19	855
1906 (» 110)	118 148	12 996 280	Russia	17	765			
1905 (» 110)	90 437	9 948 070	Spagna	56	2 520	Provviste } bast. naz.	1 006	45 270
			Svezia	2	90	di bordo } bast. est.	243	10 935
			Svizzera	3 657	164 565			
			Turchia europea	630	28 350	1909 (Val. 45)	305 158	13 732 110
			Aden	35	1 575	1908 (» 45)	229 619	10 332 855
			Cina	260	11 700	1907 (» 45)	187 980	8 459 100
			Colonie francesi in Asia	1	45	1906 (» 40)	143 556	5 742 240
			Giappone	94	4 230	1905 (» 40)	104 084	4 163 360
			India britannica e Ceylon	139	6 255			
			Indie orientali olandesi	1	45	1040. - Funghi, freschi o secchi. 304.		
			Siam	33	1 485	Austria-Ungheria	2	720
			Turchia asiatica	120	5 400	Francia	45	16 200
			Federazione australiana	148	6 060	Germania	4	1 440
			Africa merid. britannica	20	900	Gran Bretagna	4	1 440
			Africa portoghese	728	32 760	Svizzera	5	1 800
			Africa spagnola	3	135			

1038. - Frutte, legumi e ortaggi, nello spirito 303 b). di vino.

PAESI DI DESTINAZIONE	QUANTITÀ	VALORE
Svizzera	1	160
Egitto	30	4 800
Eritrea	1	160
America centrale	31	4 960
Argentina	373	59 680
Brasile	32	5 120
Chili	46	7 360
Equatore	81	12 960
Paraguay	1	160
Perù	22	3 520

ANALISI DEL COMMERCIO SPECIALE DI ESPORTAZIONE.

PAESI DI DESTINAZIONE	QUANTITÀ	VALORE	PAESI DI DESTINAZIONE	QUANTITÀ	VALORE	PAESI DI DESTINAZIONE	QUANTITÀ	VALORE
	Quintali	Lire		Quintali	Lire		Quintali	Lire
Cina	1	360						
India britannica e Ceylon	24	8 640						
Egitto	5	1 800						
Eritrea	4	1 440						
America centrale	31	11 160						
Argentina	2 644	951 840						
Brasile	61	21 960						
Chili	170	61 200						
Colombia	1	360						
Cuba	1	360						
Equatore	16	5 760						
Messico	2	720						
Perù	158	56 880						
Stati Uniti	190	68 400						
Uruguay	188	67 680						
Provviste di bordo { bast. naz.	12	4 320						
{ bast. est.	—	—						
1909 (Val. 360)	3 568	1 284 480						
1908 (» 360)	5 132	1 847 520						
1907 (» 360)	4 055	1 459 800						
1906 (» 360)	3 746	1 348 560						
1905 (» 360)	3 471	1 249 560						
1041. - Tartufi. 304.								
Austria-Ungheria	1	1 300						
Francia	18	23 400						
Germania	2	2 600						
Svizzera	30	39 000						
America centrale	1	1 300						
Argentina	78	101 400						
Brasile	2	2 600						
Chili	1	1 300						
Stati Uniti	1	1 300						
Uruguay	3	3 900						
1909 (Val. 1 300)	187	178 100						
1908 (» 1 300)	187	243 100						
1907 (» 1 300)	67	87 100						
1906 (» 1 300)	51	66 300						
1905 (» 1 300)	136	176 800						
			1042. - Luppolo. 305.					
			Svizzera	16	6 800			
			1909 (Val. 425)	16	6 800			
			1908 (» 300)	6	1 800			
			1907 (» 300)	11	3 300			
			1906 (» 300)	8	2 400			
			1905 (» 300)	5	1 500			
			1043. - Semi di ricino. 306 a)1.					
			Daziati a L. 1.10: quintali 86					
			Riscossione L. 95					
			Francia	6	168			
			Gran Bretagna	75	2 400			
			Svizzera	1	28			
			Argentina	4	112			
			1909 (Val. 28)	86	2 408			
			1908 (» 28)	—	—			
			1907 (» 28)	7	196			
			1906 (» 28)	—	—			
			1905 (» 28)	—	—			
			1044. - Semi di lino. 306 a)2.					
			Daziati a L. 1.10: quintali 1.020.					
			Riscossione L. 1.122.					
			Austria-Ungheria	157	5 809			
			Francia	84	3 108			
			Germania	30	1 110			
			Gran Bretagna	712	26 344			
			Malta	10	370			
			Svizzera	10	370			
			America centrale	17	629			
			1909 (Val. 37)	1 020	37 740			
			1908 (» 33)	654	21 582			
			1907 (» 31)	1 377	58 137			
			1906 (» 30)	849	25 470			
			1905 (» 33)	1 697	56 001			
			1045. - Semi di colza e di ravizzone. 306 a)2.					
			Daziati a L. 1.10: quintali 8.					
			Riscossione L. 9.					
			Austria-Ungheria	5	175			
			Germania	3	105			
			1909 (Val. 35)	8	280			
			1908 (» 35)	—	—			
			1907 (» 35)	—	—			
			1906 (» 30)	—	—			
			1905 (» 33)	—	—			
			1046. - Semi di sesamo e di arachide. 306 a)3.					
			Daziati a L. 1.10: quintali 292.					
			Riscossione L. 321.					
			Austria-Ungheria	15	600			
			Svizzera	134	5 360			
			Stati Uniti	143	5 720			
			1909 (Val. 40)	292	11 680			
			1908 (» 40)	247	9 880			
			1907 (» 40)	556	22 240			
			1906 (» 38)	227	8 626			
			1905 (» 33)	577	19 041			
			1047. - Semi di senapa. 28 a).					
			Austria-Ungheria	1 595	71 775			
			Belgio	2 152	96 840			
			Danimarca	25	1 125			
			Francia	8 651	389 295			
			Germania	4 608	207 360			
			Gran Bretagna	382	17 190			
			Malta	5	225			
			Paesi Bassi	2 449	110 205			
			Russia	30	1 350			
			Svezia	60	2 700			
			Svizzera	216	9 720			
			Argentina	5	225			
			Chili	30	1 350			

Segue TAVOLA XV.

ANALISI DEL COMMERCIO SPECIALE DI ESPORTAZIONE.

PAESI DI DESTINAZIONE		QUANTITÀ	VALORE	PAESI DI DESTINAZIONE		QUANTITÀ	VALORE	PAESI DI DESTINAZIONE		QUANTITÀ	VALORE
		Quintali	Lire			Quintali	Lire			Quintali	Lire
Stati Uniti		550	24 750								
Uruguay		38	1 710								
1909 (Val. 45)		20 796	985 820								
1908 (» 45)		22 836	1 027 620								
1907 (» 45)		24 600	1 107 000								
1906 (» 40)		17 111	634 440								
1905 (» 40)		16 850	674 000								
1048. - Semi di bassia, di stillingia, di palma.				1050. - Semi non nominati: altri.							
306 b).				306 b).							
Argentina		10	250	Austria-Ungheria	8 320	665 600	1051.^r- Nocci di cocco.				
1909 (Val. 25)		10	250	Belgio	23	1 840	302 bis).				
1908 (» 25)		—	—	Danimarca	315	25 200	Svizzera				
1907 (» 25)		—	—	Francia	608	48 640	1909 (Val. 30)				
1906 (» *)		*	*	Germania	16 588	1 327 040	1908 (» 30)				
1905 (» *)		*	*	Gran Bretagna	1 915	153 200	1907 (» 30)				
				Grecia	3	240	1906 (» 30)				
				Montenegro	20	1 600	1905 (» *)				
				Paesi Bassi	310	24 800					
				Romania	16	1 280	1052. - Pannelle, di noce e di altre materie.				
				Russia	25	2 000	308.				
				Spagna	92	7 360	Austria-Ungheria				
				Svizzera	2 698	215 840	Belgio				
				Turchia europea	153	12 240	Danimarca				
				Cipro	1	80	Francia				
				Filippine	371	29 680	Germania				
				India britannica e Ceylon	4	320	Paesi Bassi				
				Turchia asiatica	3	240	Russia				
				Federazione australiana	4	320	Svizzera				
				Africa merid. britannica	4	320	1909 (Val. 43)				
				Africa portoghese	1	80	1908 (» 43)				
				Algeria	6	480	1907 (» 43)				
				Egitto	4	320	1906 (» 43)				
				Eritrea	1	80	1905 (» 43)				
				Tripolitania	2	160					
				Tunisia	111	8 880	1053. - Fieno.				
				America centrale	1 159	92 720	309 b).				
				Argentina	26 126	2 090 080	Austria-Ungheria				
				Brasile	267	21 360	Francia				
				Chil.	1 882	150 560	Germania				
				Cuba	2 821	225 680	Svizzera				
				Haiti e S. Domingo	100	8 000	Turchia europea				
				Messico	279	22 320	Provviste di bordo				
				Perù	4	320) bast. naz.				
				Stati Uniti	8 625	690 000) bast. est.				
				Uruguay	95	7 600					
1909 (Val. 28)		4 879	186 612	1909 (Val. 80)	72 956	5 886 480	1909 (Val. 10)				
1908 (» 28)		7 762	217 336	1908 (» 80)	48 316	3 705 280	1908 (» 10)				
1907 (» 28)		12 187	341 236	1907 (» 80)	86 370	6 909 600	1907 (» 10)				
1906 (» 28)		13 471	377 188	1906 (» 80)	75 427	6 034 160	1906 (» 8)				
1905 (» 28)		18 809	526 652	1905 (» 80)	49 555	3 964 400	1905 (» 8)				

Segue TAVOLA XV.

ANALISI DEL COMMERCIO SPECIALE DI ESPORTAZIONE.

PAESI DI DESTINAZIONE	QUANTITÀ	VALORE	PAESI DI DESTINAZIONE	QUANTITÀ	VALORE	PAESI DI DESTINAZIONE	QUANTITÀ	VALORE
	Numero	Lire		Numero	Lire		Numero	Lire
1058. - Asini. 312.			Malta	2	1 200	Malta	15	3 300
Austria-Ungheria . . .	462	69 300	Svizzera	4	2 400	Svizzera	2 326	511 720
Francia	440	66 000	1909 (Val. 600)	11	6 600	Turchia europea	3	660
Germania	12	1 800	1908 (» 600)	153	91 800	Tripolitania	5	1 100
Malta	100	15 000	1907 (» 555)	312	173 160	Tunisia	83	18 280
Russia	4	600	1906 (» 555)	743	412 365	Provviste } bast. naz.	24	5 280
Svizzera	168	25 200	1905 (» 505)	2 050	1 035 250	di bordo } bast. est.	1	220
India britannica e Ceylon	1	150	1061. - Vacche. 315.			1909 (Val. 220)	3 567	784 740
Tunisia	4	600	Austria-Ungheria . . .	17	6 800	1908 (» 200)	3 083	616 600
Argentina	2	300	Francia	141	56 400	1907 (» 190)	3 073	1 533 870
Brasile	4	600	Svizzera	188	75 200	1906 (» 200)	2 029	405 800
Stati Uniti	3	450	Turchia europea	2	800	1905 (» 185)	4 956	916 860
1909 (Val. 150)	1 200	180 000	Tunisia	165	66 000	1064. - Bestiame ovino. 318.		
1908 (» 130)	2 271	295 230	Provviste } bast. naz.	10	4 000	Francia	6 223	124 460
1907 (» 120)	1 762	211 440	di bordo } bast. est.	—	—	Svizzera	21 363	427 260
1906 (» 120)	2 024	242 880	1909 (Val. 400)	528	209 200	Provviste } bast. naz.	87	1 740
1905 (» 100)	2 695	269 500	1908 (» 400)	947	378 800	di bordo } bast. est.	25	500
1059. - Bovi. 313.			1907 (» 350)	3 059	1 070 650	1909 (Val.20.—)	27 698	558 960
Francia	184	119 600	1906 (» 380)	2 151	817 380	1908 (» 20.—)	30 668	611 360
Germania	20	13 000	1905 (» 340)	2 840	965 600	1907 (» 17.—)	36 161	614 737
Malta	43	27 950	1062. - Giovanchi e torelli. 316.			1906 (» 17.—)	32 411	550 987
Svizzera	5 703	3 706 950	Austria-Ungheria . . .	7	2 450	1905 (» 16.50)	33 574	553 971
Tripolitania	1	650	Francia	35	12 250	1065. - Bestiame caprino. 318.		
Provviste } bast. naz.	148	96 200	Svizzera	12	4 200	Francia	1 013	20 260
di bordo } bast. est.	37	24 050	Turchia europea	2	700	Svizzera	1 888	37 760
1909 (Val. 650)	6 186	3 988 400	1909 (Val. 350)	56	19 600	Tunisia	12	240
1908 (» 600)	7 832	4 699 200	1908 (» 350)	241	84 350	1909 (Val.20.—)	2 918	58 260
1907 (» 520)	27 012	14 046 240	1907 (» 340)	1 244	422 960	1908 (» 20.—)	833	16 660
1906 (» 520)	8 351	4 342 520	1906 (» 350)	184	64 400	1907 (» 17.—)	2 680	45 560
1905 (» 490)	21 965	10 762 850	1905 (» 320)	1 065	340 800	1906 (» 17.—)	1 557	26 469
1060. - Tori. 314.			1063. - Vitelli. 317.			1905 (» 16.50)	1 257	20 740
Austria-Ungheria . . .	3	1 800	Austria-Ungheria . . .	1 068	234 960			
Francia	2	1 200	Francia	42	9 240			

ANALISI DEL COMMERCIO SPECIALE DI ESPORTAZIONE.

PAESI DI DESTINAZIONE	QUANTITÀ	VALORE	PAESI DI DESTINAZIONE	QUANTITÀ	VALORE	PAESI DI DESTINAZIONE	QUANTITÀ	VALORE
	Numero	Lire		Numero	Lire		Quintali	Lire
1066. - Porci, del peso fino a 10 chilogrammi. 319 a).			1070. - Porci, del peso sopra i 100 chilogrammi. 319 c).			1073. - Carne salata, affumicata o in altro modo preparata: prosciutti. 320 c).		
Francia	1	25	Svizzera	635	101 600	Austria-Ungheria . . .	121	30 250
1909 (Val. 25)	1	25	Provviste di bordo	—	—	Belgio	6	1 500
1908 (» 25)	—	—	bast. naz.	—	—	Francia	656	164 000
1907 (» 23)	6	138	bast. est.	2	320	Germania	46	11 500
1906 (» 20)	92	1 840	1909 (Val. 160)	687	101 920	Gran Bretagna	42	10 500
1905 (» 18)	91	1 638	1908 (» 160)	459	73 440	Malta	5	1 250
			1907 (» 140)	6 103	854 420	Spagna	16	4 000
			1906 (» 125)	32 069	4 007 375	Svizzera	379	94 750
			1905 (» 118)	34 724	4 097 432	Turchia europea	4	1 000
						Cina	3	750
1067. - Porci, del peso sopra i 10 fino a 20 chilogrammi. 319 b).						Filippine	1	250
Svizzera	215	8 600	1071. - Carne fresca. 320 a).			Giappone	3	750
1909 (Val. 40)	215	8 600				India britannica e Ceylon	12	3 000
1908 (» 40)	174	6 960		Quintali		Africa merid. britannica	3	750
1907 (» 35)	53	1 855	Austria-Ungheria . . .	15	2 400	Africa portoghese . . .	6	1 500
1906 (» 32)	722	23 104	Belgio	2	320	Algeria	1 838	459 500
1905 (» 30)	890	26 700	Francia	37	5 920	Egitto	101	25 250
			Gran Bretagna	2	320	Eritrea	4	1 000
			Svizzera	4 005	640 800	Tunisia	4	1 000
			Provviste di bordo	—	—	America centrale . . .	31	7 750
			bast. naz.	4 391	702 560	Argentina	132	33 000
			bast. est.	4 506	720 960	Brasile	110	27 500
			1909 (Val. 160)	12 958	2 078 280	Chili	33	8 250
			1908 (» 160)	14 742	2 358 720	Equatore	9	2 250
			1907 (» 140)	14 607	2 044 980	Messico	4	1 000
			1906 (» 140)	16 034	2 244 760	Perù	3	750
			1905 (» 135)	18 033	2 434 455	Stati Uniti	93	23 250
						Uruguay	17	4 250
						Venezuela	2	500
						Provviste di bordo	—	—
						bast. naz.	57	14 250
						bast. est.	51	12 750
1068. - Porci, del peso sopra i 20 fino a 50 chilogrammi. 319 c).			1072. - Carne cotta. 320 b).					
Svizzera	624	33 440	Svizzera	2	400	1909 (Val. 250)	3 792	948 000
Provviste di bordo	—	—	1909 (Val. 200)	2	400	1908 (» 250)	2 051	512 760
bast. naz.	—	—	1908 (» 200)	4	800	1907 (» 210)	3 598	755 580
bast. est.	73	4 380	1907 (» 165)	3	495	1906 (» 190)	1 147	217 930
1909 (Val. 60.—)	697	37 820	1906 (» 165)	—	—	1905 (» *)	*	*
1908 (» 60.—)	2 349	140 940	1905 (» 155)	—	—			
1907 (» 52.—)	6 189	321 828						
1906 (» 49.50)	28 038	1 387 881						
1905 (» 46.50)	17 906	832 629						
1069. - Porci, del peso sopra i 50 fino a 100 chilogrammi. 319 c).								
Svizzera	186	24 180						
1909 (Val. 130)	186	24 180						
1908 (» 130)	1 189	164 570						
1907 (» 120)	9 020	1 082 400						
1906 (» 114)	25 414	2 897 196						
1905 (» 108)	42 384	4 577 472						

ANALISI DEL COMMERCIO SPECIALE DI ESPORTAZIONE.

PAESI DI DESTINAZIONE	QUANTITÀ	VALORE	PAESI DI DESTINAZIONE	QUANTITÀ	VALORE	PAESI DI DESTINAZIONE	QUANTITÀ	VALORE
	Quintali	Lire		Quintali	Lire		Quintali	Lire
Francia	4 159	873 390	Gran Bretagna	10	3 500	Brasile	1	50
Germania	1 433	300 930	Malta	3	1 050	Stati Uniti	86	4 300
Gran Bretagna	10 367	2 177 070	Svizzera	79	27 650	Provviste di bordo } bast. naz.	—	—
Paesi Bassi	127	26 670	Provviste di bordo } bast. est.	2	700	Provviste di bordo } bast. est.	7	350
Russia	100	21 000				1909 (Val. 50)	125	6 250
Svizzera	9 887	2 076 270	1909 (Val. 350)	3 333	1 166 550	1908 (» 50)	148	7 400
Provviste di bordo } bast. naz.	596	125 160	1908 (» 350)	3 828	1 339 800	1907 (» 50)	293	14 650
Provviste di bordo } bast. est.	459	96 390	1907 (» 300)	4 986	1 495 800	1906 (» 42)	165	6 930
1909 (Val. 210)	27 684	5 813 640	1906 (» 300)	5 660	1 698 000	1905 (» 42)	1 545	64 890
1908 (» 210)	31 254	6 563 340	1905 (» 300)	4 032	1 224 600			
1907 (» 190)	43 446	8 254 740						
1906 (» 162)	29 162	4 724 244						
1905 (» 160)	35 292	5 646 720						
			1080. - Pesci freschi d'ogni sorta. 326 a).			1082. - Pesci secchi o affumicati: merluzzo 326 b). e stoccafisso.		
1078. - Estratto di carne, brodo liquido o condensato e minestre preparate.			Austria-Ungheria	6 883	963 620	Austria-Ungheria	47	4 700
Austria-Ungheria	7	1 750	Belgio	6	840	Francia	4	400
Francia	10	2 500	Francia	1 727	241 780	Grecia	3	300
Germania	9	2 250	Germania	2 433	340 620	Svizzera	28	2 800
Svizzera	14	3 500	Gran Bretagna	804	42 560	Turchia europea	2	200
Cina	1	250	Malta	602	84 230	India britannica e Ceylon	1	100
Stati Uniti	2	500	Svizzera	736	103 040	Egitto	53	5 300
Provviste di bordo } bast. naz.	16	4 000	Provviste di bordo } bast. naz.	6	840	Eritrea	14	1 400
Provviste di bordo } bast. est.	—	—	Provviste di bordo } bast. est.	129	18 060	Tunisia	8	800
1909 (Val. 250)	59	14 750	1909 (Val. 140)	12 826	1 795 640	America centrale	3	300
1908 (» 250)	66	16 500	1908 (» 140)	14 621	2 046 940	Argentina	5	500
1907 (» 250)	40	10 000	1907 (» 140)	32 544	4 556 180	Brasile	16	1 600
1906 (» 1.250)	33	41 250	1906 (» 120)	23 005	2 760 600	Stati Uniti	21	2 100
1905 (» 850)	24	20 400	1905 (» 120)	21 519	2 532 280	Provviste di bordo } bast. naz.	225	22 500
						Provviste di bordo } bast. est.	32	3 200
			1081. - Pesci secchi o affumicati: sardine 326 b). pressate e salacchini.			1909 (Val. 100)	462	46 200
1079. - Cacciagione e selvaggina. 323.			Francia	12	600	1908 (» 100)	750	75 000
Austria-Ungheria	16	5 600	Germania	6	300	1907 (» 100)	418	41 800
Belgio	34	11 900	Gran Bretagna	2	100	1906 (» 85)	373	31 705
Francia	3 124	1 093 400	Svizzera	7	350	1905 (» 85)	304	25 840
Germania	38	13 300	Eritrea	1	50			
			Argentina	3	150	1083. - Pesci secchi o affumicati: aringhe. 326 b).		
						Austria-Ungheria	2	84
						Francia	48	2 016

Segue TAVOLA XV.

ANALISI DEL COMMERCIO SPECIALE DI ESPORTAZIONE.

PAESI DI DESTINAZIONE	QUANTITÀ	VALORE	PAESI DI DESTINAZIONE	QUANTITÀ	VALORE	PAESI DI DESTINAZIONE	QUANTITÀ	VALORE
	Quintali	Lire		Quintali	Lire		Quintali	Lire
Malta	18	756	Danimarca	1	75	Germania	3	570
Svizzera	12	504	Francia	88	6 600	Gran Bretagna	23	4 370
Egitto	3	126	Germania	179	13 425	Paesi Bassi	11	2 090
Eritrea	2	84	Gran Bretagna	1 065	79 875	Portogallo	1	190
Tripolitania	11	462	Malta	383	28 725	Russia	3	570
Tunisia	6	252	Russia	13	975	Svizzera	40	7 600
Argentina	56	2 352	Svizzera	105	7 875	Turchia europea	6	1 110
Provviste di bordo { bast. naz.	17	714	Turchia europea	708	53 100	Cina	14	2 660
{ bast. est.	—	—	Cina	8	600	India britannica e Ceylon	6	1 140
1909 (Val. 42)	175	7 850	Cipro	740	55 500	Federazione australiana	10	1 900
1908 (» 42)	111	4 662	India britannica e Ceylon	5	375	Africa merid. britannica	6	1 140
1907 (» 42)	23	966	Indie orientali olandesi	1	75	Egitto	11	2 090
1906 (» 42)	35	1 470	Federazione australiana	13	975	Eritrea	32	6 090
1905 (» 42)	—	—	Africa spagnola	1	75	Somalia italiana	3	570
			Egitto	183	13 725	Tunisia	2	380
			Eritrea	13	975	Altre contrade d'Africa	8	1 520
			Tunisia	714	53 550	America centrale	31	5 890
			Zanzibar	2	150	Argentina	833	158 270
			America centrale	18	1 350	Brasile	54	10 260
			Argentina	1 600	120 000	Chil.	56	10 640
			Brasile	235	17 625	Equatore	4	760
			Canadà	73	5 475	Messico	12	2 280
			Chil.	13	975	Perù	6	1 140
			Messico	2	150	Stati Uniti	327	62 130
			Perù	54	4 050	Uruguay	4	760
			Stati Uniti	5 951	446 325			
			Uruguay	96	7 200	Provviste di bordo { bast. naz.	117	22 230
			Venezuela	1	75	{ bast. est.	85	16 150
			Provviste di bordo { bast. naz.	276	20 700			
			{ bast. est.	134	10 050	1909 (Val. 190)	1 878	356 820
			1909 (Val. 75)	12 907	938 025	1908 » 190)	1 690	321 100
			1908 (» 75)	11 367	832 525	1907 (» 190)	2 573	488 870
			1907 (» 75)	17 781	1 333 575	1906 (» 155)	2 772	429 660
			1906 (» 75)	21 793	1 634 475	1905 (» 150)	2 397	359 550
			1905 (» div.)	25 475	1 917 440			

PAESI DI DESTINAZIONE	QUANTITÀ	VALORE	PAESI DI DESTINAZIONE	QUANTITÀ	VALORE
1084. - Pesci secchi o affumicati, altri (326 b).			1085. - Pesci in salamoia (326 c).		
Austria-Ungheria	22	1 100	Austria-Ungheria	213	15 975
Francia	16	800	Belgio	18	1 350
Germania	30	1 500	Candia	1	75
Grecia	160	8 000			
Svizzera	29	1 450			
Turchia europea	3	150			
Argentina	4	200			
Stati Uniti	6	300			
Uruguay	3	150			
Provviste di bordo { bast. naz.	2	100			
{ bast. est.	6	300			
1909 (Val. 50)	281	14 050			
1908 (» 50)	539	26 850			
1907 (» 50)	54	2 700			
1906 (» 48)	597	28 656			
1905 (» 48)	246	11 808			

PAESI DI DESTINAZIONE	QUANTITÀ	VALORE	PAESI DI DESTINAZIONE	QUANTITÀ	VALORE
1086. - Pesci marinati o sott'olio, in sca- 326 d)1. tole: tonno.			1087. - Pesci marinati o sott'olio, in sca- 326 d)1. tole: sardine e acciughe.		
Austria-Ungheria	18	3 420	Austria-Ungheria	53	8 430
Belgio	10	1 900	Bulgaria	4	610
Francia	142	26 980	Danimarca	5	800
			Francia	60	9 600
			Germania	2	320
			Gran Bretagna	31	4 960
			Paesi Bassi	9	1 440

ANALISI DEL COMMERCIO SPECIALE DI ESPORTAZIONE.

PAESI DI DESTINAZIONE	QUANTITÀ	VALORE	PAESI DI DESTINAZIONE	QUANTITÀ	VALORE	PAESI DI DESTINAZIONE	QUANTITÀ	VALORE	
	Quintali	Lire		Quintali	Lire		Quintali	Lire	
Svizzera	23	3 680	Brasile	16	2 640	1090. - Pesci marinati o sott'olio, conser- 326 d)2. vati in altro modo: sardine e ac- ciughe.	Austria-Ungheria . . .	359	53 850
Turchia europea	3	430	Chil.	72	11 880		Paesi Bassi	23	3 450
Cina	3	480	Equatore	3	495		Svizzera	8	1 200
Indie orientali olandesi.	1	160	Messico	1	165		America centrale . . .	1	150
Egitto	6	960	Perù	14	2 310		Argentina	119	17 850
Eritrea	8	1 280	Stati Uniti	487	80 35		Brasile	4	600
America centrale	5	800	Uruguay	16	2 640		Chil.	3	450
Argentina	145	23 200	Venezuela	13	2 145		Perù	9	1 350
Brasile	33	5 280	Provviste } bast. naz . .	6	930		Stati Uniti	160	24 000
Chil.	29	4 640	di bordo } bast. est . .	55	9 075		Uruguay	10	1 500
Perù	16	2 560							
Stati Uniti	252	40 320	1909 (Val. 165)	1 217	200 805				
Uruguay	1	160	1908 (» 165)	2 552	421 080				
Venezuela	2	320	1907 (» 165)	890	146 850				
Provviste } bast. naz . .	17	2 720	1906 (» 160)	1 064	170 240				
di bordo } bast. est . .	32	5 120	1905 (» 150)	828	124 200				
1909 (Val. 160)	740	118 400	1089. - Pesci marinati o sott'olio, conser- 326 d)2. vati in altro modo: tonno.			1903 (Val. 150)	696	104 400	
1908 (» 160)	870	139 200				1908 (» 150)	64	9 600	
1907 (» 160)	739	118 240	Francia	64	11 840	1937 (» 150)	72	10 800	
1906 (» 155)	1 145	177 475	Germania	1	185	1906 (» 145)	82	11 890	
1905 (» 150)	1 567	235 050	Paesi Bassi	8	1 480	1905 (» 140)	47	6 580	
			Russia	1	185				
1088. - Pesci marinati o sott'olio, in sca- 326 d)1. tole; altri.			Svizzera	2	370	1091. - Pesci marinati o sott'olio, conser- 326 d)2. vati in altro modo: altri.			
Austria-Ungheria	14	2 340	India britannica e Ceylon	1	185	Austria-Ungheria	1 388	208 200	
Belgio	2	380	Siam	53	9 805	Francia	117	17 550	
Bulgaria	4	660	Federazione australiana	2	370	Germania	1 702	255 300	
Francia	12	1 980	Egitto	8	1 480	Gran Bretagna	12	1 800	
Germania	5	825	Eritrea	1	185	Svizzera	252	37 800	
Gran Bretagna	26	4 290	Argentina	29	5 365	India britannica e Ceylon	1	150	
Malta	3	495	Brasile	6	1 110	Federazione australiana.	1	150	
Russia	5	825	Chil.	4	740	Africa merid. britannica	2	300	
Svizzera	38	6 270	Perù	3	555	Egitto	4	600	
Indie orientali olandesi.	2	330	Stati Uniti	489	90 465	Eritrea	5	750	
Siam	1	165	Provviste } bast. naz . .	2	370	America centrale	9	1 350	
Federazione australiana	4	660	di bordo } bast. est . .	—	—	Argentina	321	48 150	
Eritrea	3	495				Brasile	12	1 800	
Somalia italiana	1	165	1909 (Val. 185)	674	124 690	Chil.	7	1 050	
Zanzibar	1	165	1908 (» 185)	722	133 570	Messico	2	300	
America centrale	51	8 415	1907 (» 185)	132	24 420	Perù	26	3 900	
Argentina	362	59 730	1906 (» 155)	262	40 610				
			1905 (» 150)	87	13 060				

Segue TAVOLA XV.

ANALISI DEL COMMERCIO SPECIALE DI ESPORTAZIONE.

PAESI DI DESTINAZIONE	QUANTITÀ	VALORE	PAESI DI DESTINAZIONE	QUANTITÀ	VALORE	PAESI DI DESTINAZIONE	QUANTITÀ	VALORE
	Quintali	Lire		Quintali	Lire		Quintali	Lire
Stati Uniti	188	28 200	Russia	1	130			
Uruguay	12	1 800	Svizzera	112	14 560	1097. - Budella salate. 325 b).		
Provviste di bordo { bast. naz.	30	4 500	1909 (Val. 130)	796	103 480	Austria-Ungheria	188	20 680
{ bast. est.	14	2 100	1908 (» 130)	562	73 060	Francia	36	3 960
1903 (Val. 150)	4 105	615 750	1907 (» 130)	630	81 900	Germania	109	11 990
1908 (» 150)	1 789	268 350	1906 (» 130)	553	71 890	Gran Bretagna	16	1 760
1907 (» 150)	3 355	503 250	1905 (» 130)	377	49 010	Serbia	1	110
1906 (» 140)	3 043	426 020	1095-a. - Mignatte. 324.			Svizzera	227	24 970
1905 (» 140)	3 507	490 980	Francia	2	700	Turchia asiatica	12	1 320
1092. - Crostacei e molluschi, mangerecci, freschi. 326 a).			America centrale	2	700	Stati Uniti	5	550
Austria-Ungheria	14	2 100	Colombia	1	350	1909 (Val. 110)	594	65 340
Belgio	1	150	1909 (Val. 350)	5	1 750	1908 (» 110)	466	51 260
Francia	1 400	210 000	1908 (» 350)	3	1 050	1907 (» 110)	643	70 730
Svizzera	18	2 700	1907 (» 350)	2	700	1906 (» 110)	312	34 320
Stati Uniti	14	2 100	1906 (» 300)	—	—	1905 (» 110)	430	47 300
1909 (Val. 150)	1 447	217 050	1905 (» 300)	—	—	1098. - Caviale e altre uova di pesce preparate. 327.		
1908 (» 150)	1 232	184 800	1095-b. - Animali vivi, non nominati. 368 b).			Francia	2	1 600
1907 (» 150)	797	119 550	Austria-Ungheria	865	Svizzera	1	800
1906 (» *)	*	*	Germania	2 995	Tunisia	11	8 800
1905 (» *)	*	*	Gran Bretagna	630	Stati Uniti	26	20 800
1093. - Crostacei e molluschi, mangerecci, cotti o altrimenti preparati. 326 b-c-d).			Svizzera	2 280	Provviste di bordo { bast. naz.	—	—
1909 (Val. 150)	—	—	1909 (Val. D.)	...	6 770	{ bast. est.	3	2 400
1908 (» 150)	—	—	1908 (» D.)	...	1 260	1909 (Val. 800)	43	34 400
1907 (» 150)	1	150	1907 (» D.)	...	29 050	1908 (» 800)	51	40 300
1906 (» *)	*	*	1906 (» *)	...	*	1907 (» 800)	110	33 000
1905 (» *)	*	*	1905 (» *)	...	*	1906 (» 1 000)	87	37 000
1094. - Api vive, coi loro alveari. 339.			1096. - Budella fresche. 325 a).			1905 (» 1 000)	120	120 000
Austria-Ungheria	634	82 420	Svizzera	4	240	1099. - Seme di bachi da seta. 151.		
Belgio	1	130	1909 (Val. 60)	4	240	Chilogr.		
Francia	16	2 080	1908 (» 60)	—	—	Austria-Ungheria	1 088	326 400
Germania	30	3 900	1907 (» 60)	7	420	Bulgaria	157	47 100
Gran Bretagna	2	260	1906 (» 60)	—	—	Francia	1 588	476 400
			1905 (» 60)	—	—	Germania	4	1 200
						Russia	10	3 000
						Svizzera	13	3 900
						Turchia europea	3	900

ANALISI DEL COMMERCIO SPECIALE DI ESPORTAZIONE.

PAESI DI DESTINAZIONE	QUANTITÀ	VALORE	PAESI DI DESTINAZIONE	QUANTITÀ	VALORE	PAESI DI DESTINAZIONE	QUANTITÀ	VALORE
	Chilogr.	Lire		Quintali	Lire		Quintali	Lire
India britannica e Ceylon	2	600						
Turchia asiatica.	10	3 000						
Stati Uniti.	10	3 000						
1909 (Val. 300)	2 885	865 500						
1908 (» 300)	9 253	2 777 400						
1907 (» 300)	6 922	2 076 600						
1906 (» 330)	2 149	709 170						
1905 (» 330)	2 594	856 020						
1100. - Uova di pollame. 332.	Quintali							
Austria-Ungheria	4 175	835 000						
Belgio	27 224	5 444 800						
Danimarca	536	107 200						
Francia	36 517	7 303 400						
Germania	50 229	10 045 800						
Gran Bretagna	53 385	10 677 000						
Malta	9	1 800						
Norvegia	125	25 000						
Paesi Bassi	2 953	590 600						
Svezia	200	40 000						
Svizzera	38 373	7 674 600						
Argentina	1 160	232 000						
Chil.	70	14 000						
Provviste) bast. naz.	1 133	226 600						
di bordo (bast. est.	826	165 200						
1909 (Val. 200)	216 915	43 388 000						
1908 (» 200)	266 346	53 269 200						
1907 (» 175)	228 579	40 001 325						
1906 (» 175)	322 651	56 463 925						
1905 (» 170)	331 428	56 342 760						
1101. - Giallo d'uova, disseccato o liquido. 332.								
Svizzera	2	420						
1909 (Val. 210)	2	420						
1908 (» 210)	21	4 410						
1907 (» 200)	9	1 800						
1906 (» *)	*	*						
1905 (» *)	*	*						
			1102. - Latte fresco, anche sterilizzato. 328.			1104. - Latte condensato, senza zucchero. 329.		
Austria-Ungheria	1 836	36 720				Francia	18	3 060
Francia	251	5 020				Germania	1	170
Gran Bretagna	27	540				Svizzera	2	340
Svizzera	543	10 860				Argentina	2	340
Filippine	268	5 360				Stati Uniti	1	170
India britannica e Ceylon	123	2 460				Provviste) bast. naz.	3	510
Provviste) bast. naz.	20	400				di bordo (bast. est.	4	680
di bordo) bast. est.	13	260				1909 (Val. 170)	81	5 270
1909 (Val. 20)	(a) 3 081	61 020				1908 (» 170)	179	30 430
1908 (» 16)	1 928	36 848				1907 (» 160)	60	9 600
1907 (» 15)	1 562	23 430				1906 (» 150)	77	11 550
1906 (» 12)	2 738	33 456				1905 (» 160)	258	41 280
1905 (» 12)	3 127	37 524				1105. - Latte condensato, con zucchero. 16.		
			1103. - Crema fresca, sterilizzata o pepto- 330 a)1. nizzata.			Francia	83	9 960
Austria-Ungheria	125	40 000				Germania	5	600
Francia	89	14 240				Gibilterra	4	480
Malta	41	6 560				Gran Bretagna	4 613	553 560
Svizzera	3	480				Turchia europea	41	4 920
Filippine	569	91 040				Cina	799	95 880
India britannica e Ceylon	809	129 440				Colonie francesi in Asia	1	120
Indie orientali olandesi.	394	63 040				Filippine	707	84 840
Stabilimenti dello Stretto	1 408	177 280				Giappone	30	3 600
Turchia asiatica	3	480				Hong-Kong	3 762	451 440
Egitto	1	160				India britannica e Ceylon	663	79 560
Argentina	3	480				Indie orientali olandesi.	2 525	303 000
Brasile	75	12 000				Stabilimenti dello Stretto	660	79 200
Provviste) bast. naz.	59	9 440				Turchia asiatica	3	360
di bordo (bast. est.	57	9 120				Federazione australiana	93	11 160
1909 (Val. 160)	(b) 3 336	533 760				Altre col. franc. d'Africa	51	6 120
1908 (» 23)	10 687	245 801				Congo belga	67	8 040
1907 (» 22)	10 682	235 004				Egitto	63	7 560
1906 (» 19)	3 572	162 868				America centrale	245	29 400
1905 (» 19)	6 307	119 833				Argentina	40	4 800
						Bolivia	2	240
						Brasile	301	36 120

(a) Negli anni precedenti il latte sterilizzato era compreso sotto il numero 1103. — (b) Negli anni precedenti era compreso sotto questo numero anche il latte sterilizzato ora incluso nel numero 1102.

Segue TAVOLA XV.

ANALISI DEL COMMERCIO SPECIALE DI ESPORTAZIONE.

PAESI DI DESTINAZIONE	QUANTITÀ	VALORE	PAESI DI DESTINAZIONE	QUANTITÀ	VALORE	PAESI DI DESTINAZIONE	QUANTITÀ	VALORE
	Quintali	Lire		Quintali	Lire		Quintali	Lire
Chili	38	4 560	Tripolitania	9	2 475	America centrale . . .	749	205 975
Colombia	544	65 280	Tunisia	164	45 100	Argentina	68	18 700
Equatore	1	120	America centrale . . .	4	1 100	Brasile	58	15 950
Perù	79	9 480	Argentina	11	3 025	Chili	44	12 100
Provviste) bast. naz. .	1	120	Brasile	4	1 100	Cuba	8	2 200
di bordo (bast. est. .	—	—	Chili	12	3 300	Messico	14	3 850
			Perù	21	5 775	Perù	6	1 650
1909 (Val. 120)	(a) 15 421	1 850 520	Stati Uniti	10	2 750	Stati Uniti	55	15 125
1908 (» 120)	13 618	1 634 160	Provviste) bast. naz. .	274	75 150	Provviste) bast. naz. .	50	13 750
1907 (» 110)	10 329	1 136 190	di bordo (bast. est. .	121	33 275	di bordo (bast. est. .	110	30 250
1906 (» 100)	12 362	1 236 200						
1905 (» 95)	8 605	817 475	1909 (Val. 275)	32 271	8 874 525	1909 (Val. 275)	4 144	1 130 600
			1908 (» 275)	31 843	8 756 825	1908 (» 275)	7 173	1 973 950
			1907 (» 270)	29 039	7 840 530	1907 (» 270)	6 560	1 755 000
			1906 (» 245)	40 432	9 918 690	1906 (» 250)	8 263	2 065 750
			1905 (» 240)	49 227	11 814 480	1905 (» 245)	11 372	2 786 140
1106. - Burro di latte, fresco. 330 a)1.			1107. - Burro di latte, cotto o salato. 330 a)2.			1108. - Burro artificiale. 330 b).		
Austria-Ungheria	525	144 375	Austria-Ungheria	42	11 550	Belgio	1	120
Belgio	617	169 675	Bulgaria	10	2 750	Germania	10	1 200
Bulgaria	15	4 125	Francia	62	17 050	Gran Bretagna	583	69 960
Candia	3	825	Germania	7	1 925	Malta	1	120
Francia	12 602	3 465 550	Gran Bretagna	2 517	692 175	Montenegro	4	480
Germania	1 835	504 625	Grecia	1	275	Svizzera	750	90 000
Gibilterra	22	6 050	Malta	1	275	Turchia europea	82	9 840
Gran Bretagna	6 841	1 873 025	Romania	12	3 300	India britannica e Ceylon	49	5 880
Grecia	22	6 050	Spagna	4	1 100	Indie orientali olandesi.	101	12 120
Malta	511	140 525	Svizzera	209	57 475	Turchia asiatica	10	1 200
Montenegro	13	3 575	Turchia europea	17	4 675	Egitto	203	24 360
Paesi Bassi	558	153 450	Cina	1	275	Tunisia	6	720
Romania	2	550	India britannica e Ceylon	2	550	Brasile	3	360
Russia	1	275	Siam	3	825	Perù	4	480
Spagna	8	2 200	Turchia asiatica	16	4 400	Provviste) bast. naz. .	34	4 080
Svizzera	7 504	2 063 600	Africa spagno'la	1	275	di bordo (bast. est. .	84	10 080
Turchia europea	176	48 400	Africa tedesca	1	275			
Aden	1	275	Egitto	27	7 425	1909 (Val. 120)	1 925	231 000
Cina	18	4 950	Eritrea	25	6 875	1908 (» 120)	2 161	259 320
Filippine	31	8 525	Marocco	3	825	1907 (» 120)	1 350	162 000
India britannica e Ceylon	13	3 575	Somalia italiana	13	3 575	1906 (» 120)	1 851	222 120
Turchia asiatica	7	1 925	Tunisia	7	1 925	1905 (» *)	*	*
Algeria	1	275	Altre contrade d'Africa	1	275			
Egitto	239	65 725						
Eritrea	35	9 625						
Marocco	46	12 650						
Somalia italiana	25	6 875						

(a) Compresi quintali 14,786 riesportati a scarico di temporanea importazione di zucchero.

ANALISI DEL COMMERCIO SPECIALE DI ESPORTAZIONE.

PAESI DI DESTINAZIONE	QUANTITÀ	VALORE	PAESI DI DESTINAZIONE	QUANTITÀ	VALORE	PAESI DI DESTINAZIONE	QUANTITÀ	VALORE
	Quintali	Lire		Quintali	Lire		Quintali	Lire
1109-a. - Formaggi di pasta dura: grana (parmigiano, lodigiano, reggiano).			Messico.	50	13 000	1109-c. - Formaggi di pasta dura: pecorino.		
Austria-Ungheria . . .	11 377	2 958 020	Perù.	335	87 100	331 a).		
Belgio	167	43 420	Stati Uniti.	8 510	2 212 800	Austria-Ungheria . . .	359	78 980
Candia	2	520	Uruguay.	127	33 020	Belgio	53	11 660
Danimarca	3	780	Provviste di bordo			Francia	2 135	469 700
Francia	2 768	719 683	bast. naz.	1 848	480 480	Germania	448	98 560
Germania	2 943	765 180	bast. est.	574	149 240	Gran Bretagna.	195	42 900
Gibilterra	2	520	1909 (Val. 260)	61 595	10 014 700	Malta	1 367	300 740
Gran Bretagna.	797	207 220	1908 (» 260)	60 666	15 773 160	Paesi Bassi	2	440
Grecia	49	12 740	1907 (» 230)	69 279	15 934 170	Portogallo	4	880
Malta	82	21 320	1906 (» *)	*	*	Romania	2	440
Montenegro	1	260	1905 (» *)	*	*	Russia	3	660
Paesi Bassi.	44	11 440	1109-b. - Formaggi di pasta dura: tipo Emmenthal e Gruyère.			Spagna.	1	220
Portogallo	9	2 340	Austria-Ungheria . . .	106	22 260	Svizzera	641	141 020
Romania.	15	3 900	Belgio	4	840	Turchia europea	5	1 100
Russia	95	24 700	Francia.	3 431	720 510	Federazione australiana	3	660
Spagna.	40	10 400	Germania	179	37 590	Africa merid. britannica	16	3 520
Svezia	3	780	Gran Bretagna.	7	1 470	Algeria.	649	142 780
Svizzera	4 824	1 254 240	Malta	6	1 260	Altre col. franc. d'Africa	12	2 640
Turchia europea	211	54 860	Svizzera	10	18 900	Egitto	258	56 760
Aden	1	260	Cina	2	420	Eritrea.	36	7 920
Cina	28	7 280	Algeria.	3	630	Tripolitania	14	3 030
Filippine.	1	260	Egitto	10	2 100	Tunisia.	1 028	226 160
Giappone.	8	2 080	Eritrea.	7	1 470	America centrale. . . .	12	2 640
India britannica e Ceylon	56	14 560	Tunisia.	4	840	Argentina.	2 337	514 140
Turchia asiatica	50	13 000	Argentina	124	26 040	Brasile.	2 805	617 100
Federazione australiana	16	4 160	Brasile.	54	11 340	Canada	209	45 980
Africa merid. britannica	7	1 820	Canada	10	2 100	Chili.	9	1 980
Africa spagnola.	14	3 640	Equatore	2	420	Cuba.	1	220
Algeria	3	780	Perù.	2	420	Messico	6	1 320
Egitto	271	70 460	Stati Uniti.	314	65 940	Perù.	1	220
Eritrea.	147	38 220	Uruguay.	21	4 410	Stati Uniti.	41 101	9 042 220
Marocco	5	1 300	Provviste di bordo			Uruguay.	56	12 320
Somalia italiana	12	3 120	bast. naz.	148	31 080	Venezuela	2	440
Tripolitania	11	2 860	bast. est.	25	5 250	Provviste di bordo		
Tunisia.	122	31 720	1909 (Val. 210)	4 540	955 290	bast. naz.	183	40 260
America centrale. . . .	439	114 140	1908 (» 210)	5 358	1 125 180	bast. est.	567	124 740
Argentina	20 048	5 212 480	1907 (» 220)	9 102	2 002 040	1909 (Val. 220)	54 520	11 994 400
Brasile.	3 768	979 680	1906 (» 210)	—	—	1908 (» 220)	51 347	11 296 340
Chili.	1 654	430 040	1905 (» 155)	—	—	1907 (» 210)	45 647	9 535 370
Cuba.	5	1 300				1906 (» *)	*	*
Equatore.	53	13 780				1905 (» *)	*	*

Segue TAVOLA XV.

ANALISI DEL COMMERCIO SPECIALE DI ESPORTAZIONE.

PAESI DI DESTINAZIONE	QUANTITÀ	VALORE	PAESI DI DESTINAZIONE	QUANTITÀ	VALORE	PAESI DI DESTINAZIONE	QUANTITÀ	VALORE
	Quintali	Lire		Quintali	Lire		Quintali	Lire
1109-d. - Formaggi di pasta dura: caciocavallo.								
Austria-Ungheria . . .	7	1 400	Africa spagnola	12	2 880	Egitto	123	23 370
Francia	34	6 800	Algeria	72	17 280	Eritrea	15	2 850
Germania	6	1 200	Egitto	74	17 760	Marocco	1	190
Gran Bretagna	8	1 600	Eritrea	2	480	Tripolitania	2	380
Malta	97	19 400	Tunisia	70	16 800	Tunisia	59	11 210
Svizzera	5	1 000	Zanzibar	2	480	Zanzibar	4	760
Africa merid. britannica	1	200	America centrale	8	1 920	America centrale	19	3 610
Algeria	6	1 200	Argentina	1 024	245 760	Argentina	2 943	559 170
Egitto	45	9 000	Brasile	586	140 640	Brasile	101	19 190
Tunisia	52	10 400	Equatore	2	480	Chil.	8	1 520
America centrale	31	6 200	Stati Uniti	7 762	1 862 880	Perù	26	4 940
Argentina	222	44 400	Uruguay	104	24 960	Stati Uniti	4 044	768 360
Brasile	5	1 000	Provviste } bast. naz. . .	483	115 920	Uruguay	20	3 800
Canada	15	3 000	di bordo } bast. est. . .	104	24 960	Provviste } bast. naz. . .	168	31 920
Chil.	4	800				di bordo } bast. est. . .	99	18 810
Stati Uniti	5 231	1 046 200	1909 (Val. 240)	13 666	3 279 840	1909 (Val. 190)	58 896	11 190 240
Uruguay	5	1 000	1908 (» 240)	9 403	2 256 720	1908 (» 190)	66 493	12 633 670
Provviste } bast. naz. . .	20	4 000	1907 (» 230)	7 636	1 756 220	1907 (» 190)	72 031	13 685 390
di bordo } bast. est. . .	4	800	1906 (» 22)	124 237	27 332 140	1906 (» *)	*	*
			1905 (» 155)	115 652	17 926 060	1905 (» *)	*	*
1909 (Val. 200)	5 798	1 159 600	1109-f. - Formaggi di pasta molle: gorgonzola, stracchino e fontina.			1109-g. - Formaggi di pasta molle, altri.		
1908 (» 200)	4 238	847 600	Austria-Ungheria	4 341	824 790	331 b).		
1907 (» 190)	5 713	1 085 470	Belgio	169	32 410	Austria-Ungheria	8	1 440
1906 (» *)	*	*	Danimarca	11	2 090	Francia	626	112 680
1905 (» *)	*	*	Francia	11 141	2 116 790	Germania	8	1 440
			Germania	880	167 200	Gran Bretagna	3	540
			Gran Bretagna	28 543	5 423 170	Svizzera	55	9 900
			Grecia	1	190	Algeria	1	180
			Malta	38	7 220	Egitto	6	1 080
			Paesi Bassi	12	2 280	America centrale	1	180
			Romania	1	190	Argentina	1	180
			Russia	9	1 710	Stati Uniti	72	12 960
			Spagna	3	570	Provviste } bast. naz. . .	14	2 520
			Svezia	14	2 660	di bordo } bast. est. . .	12	2 160
			Svizzera	6 084	1 155 960			
			Turchia europea	10	1 900	1909 (Val. 180)	807	145 260
			Cina	2	380	1908 (» 180)	767	138 060
			Giappone	3	570	1907 (» 180)	1 998	359 640
			Turchia asiatica	1	190	1906 (» 165)	67 699	11 170 335
			Federazione australiana	1	190	1905 (» 153)	55 337	8 466 561
1109-e. - Formaggi di pasta dura, altri.								
331 a).								
Austria-Ungheria	1 208	289 920						
Belgio	29	4 800						
Francia	1 660	398 400						
Germania	77	18 480						
Gran Bretagna	60	14 400						
Malta	12	2 880						
Montenegro	1	240						
Paesi Bassi	23	5 520						
Svizzera	299	71 760						
Turchia europea	1	240						

ANALISI DEL COMMERCIO SPECIALE DI ESPORTAZIONE.

PAESI DI DESTINAZIONE	QUANTITÀ	VALORE	PAESI DI DESTINAZIONE	QUANTITÀ	VALORE	PAESI DI DESTINAZIONE	QUANTITÀ	VALORE
	Quintali	Lire		Quintali	Lire		Quintali	Lire
1110. - Grasso di maiale (strutto). 333.			Tunisia	12	960	Francia	17	5 270
Austria-Ungheria	4	600	Argentina	714	53 550	Germania	278	86 180
Francia	892	133 800	Brasile	2	150	Gran Bretagna	151	46 810
Gran Bretagna	3	450	Messico	101	7 575	Grecia	268	83 080
Svizzera	77	11 550	Stati Uniti	3 828	287 100	Malta	8	2 480
Turchia europea	7	1 050	Uruguay	55	4 125	Romania	248	76 880
Turchia asiatica	10	1 500	Provviste di bordo { bast. naz.	27	2 025	Russia	11	3 410
Africa merid. britannica	6	900	{ bast. est.	38	2 850	Svizzera	62	19 220
Egitto	37	5 550				Turchia europea	47	14 570
Eritrea	11	1 650	1909 (Val. 75)	18 235	992 625	Turchia asiatica	1	310
Tripolitania	3	450	1908 (» 75)	2 626	196 950	Egitto	1	310
Tunisia	5	750	1907 (» 75)	1 039	77 925	Tunisia	5	1 550
Zanzibar	3	450	1906 (» 68)	3 154	214 472	Argentina	1	310
Argentina	28	4 200	1905 (» 65)	2 223	144 495	Chili	3	930
Chili	1	150				Stati Uniti	265	82 150
Provviste di bordo { bast. naz.	33	4 950	1112. - Miele di ogni sorta. 340.			1909 (Val. 310)	1 487	460 970
{ bast. est.	4	600	Austria-Ungheria	912	68 400	1908 (» 300)	1 447	434 100
1909 (Val. 150)	1 121	168 600	Belgio	20	1 500	1907 (» 300)	1 656	496 800
1908 (» 150)	1 055	153 250	Francia	178	13 350	1906 (» 300)	1 618	485 400
1907 (» 140)	749	104 860	Germania	1 409	105 675	1905 (» 300)	1 641	492 300
1906 (» 135)	1 349	182 115	Gibilterra	2	150			
1905 (» 120)	1 116	133 920	Gran Bretagna	45	3 375	1114. - Cera gialla, lavorata. 341 a).		
			Malta	6	450	Austria-Ungheria	31	10 385
			Paesi Bassi	13	975	Danimarca	29	9 715
			Svizzera	93	6 975	Francia	3	1 005
			India britannica e Ceylon	1	75	Germania	71	23 785
			Argentina	2	150	Gran Bretagna	3	1 005
			Stati Uniti	1	75	Grecia	5	1 675
						Malta	1	5 5
			1909 (Val. 75)	2 682	201 150	Romania	12	670
			1908 (» 75)	2 683	201 225	Svizzera	16	5 360
			1907 (» 75)	3 356	251 700	Africa spagnola	1	335
			1906 (» 80)	2 095	167 600	Tunisia	5	1 675
			1905 (» 80)	1 378	110 240	Argentina	1	385
						Brasile	1	335
						Chili	1	335
			1113. - Cera gialla, non lavorata 341 a)1.			1909 (Val. 335)	170	56 950
			Austria-Ungheria	93	28 820	1908 (» 335)	82	27 470
			Belgio	22	6 820	1907 (» 335)	81	27 1
			Bulgaria	2	620	1906 (» 335)	148	49 580
			Danimarca	4	1 240	1905 (» 335)	99	33 166
1111. - Altri grassi. 334.								
Austria-Ungheria	3	225						
Belgio	354	26 550						
Francia	2 654	199 050						
Germania	4 026	301 950						
Gran Bretagna	440	33 000						
Paesi Bassi	43	3 225						
Spagna	155	11 625						
Svizzera	704	52 800						
Turchia europea	2	150						
Federazione australiana	51	3 825						
Africa spagnola	1	75						
Egitto	20	1 500						
Eritrea	5	375						

Segue TAVOLA XV.

ANALISI DEL COMMERCIO SPECIALE DI ESPORTAZIONE.

PAESI DI DESTINAZIONE	QUANTITÀ	VALORE	PAESI DI DESTINAZIONE	QUANTITÀ	VALORE	PAESI DI DESTINAZIONE	QUANTITÀ	VALORE
	Quintali	Lire		Quintali	Lire		Quintali	Lire
1115. - Cera bianca, non lavorata. 341 b) 1.			1117. - Avanzi e colature di candele di cera. 342.			1119. - Colla di pesce. 343 b).		
Austria-Ungheria . . .	9	3 645	Svizzera	1	90	Austria-Ungheria . . .	3	1 575
Francia	4	1 620	1909 (Val. 90)	1	90	Svizzera	6	3 150
Germania	21	8 505	1903 (» 90)	—	—	Egitto	89	46 725
Gran Bretagna	14	5 670	1907 (» 90)	2	180	Tunisia	1	525
1909 (Val. 405)	48	19 440	1906 (» 90)	10	900	Argentina	3	1 575
1908 (» 400)	34	13 600	1905 (» 90)	—	—	Chil.	4	2 100
1907 (» 400)	86	34 400	1118. - Colla forte. 343 a).			Provviste) bast. naz. .	1	525
1906 (» 400)	63	25 200	Austria-Ungheria . . .	150	9 750	di bordo (bast. est. .	1	525
1905 (» 400)	31	12 400	Belgio	25	1 625	1909 (Val. 525)	108	56 700
1116. - Cera bianca, lavorata. 341 b) 2.			Candia	12	780	1908 (» 525)	66	34 050
Austria-Ungheria . . .	141	63 450	Francia	945	61 425	1907 (» 525)	106	55 650
Bulgaria	3	1 350	Germania	19	1 235	1906 (» 525)	13	6 825
Francia	10	4 500	Gran Bretagna	103	6 695	1905 (» 525)	29	15 225
Germania	26	11 700	Grecia	316	20 540	1120. - Colla di pesce, falsa. 343 b).		
Gran Bretagna	2	900	Malta	34	2 210	Austria-Ungheria . . .	4	880
Grecia	19	8 550	Montenegro	5	325	Svizzera	1	220
Malta	37	16 650	Paesi Bassi	56	3 640	1909 (Val. 220)	5	1 100
Montenegro	36	16 200	Portogallo	131	8 515	1908 (» 220)	8	1 760
Svizzera	9	4 050	Romania	15	975	1907 (» 220)	18	3 960
Turchia europea	208	93 600	Russia	9	585	1906 (» 220)	15	3 300
Cina	78	35 100	Spagna	640	41 600	1905 (» 220)	166	36 520
Cipro	8	3 600	Svizzera	137	8 905	1121. - Piume da ornamento, greggie. 344 a) 1.		
India britannica e Ceylon	36	16 200	Turchia europea	492	31 980	Chiligr.		
Turchia asiatica	119	53 550	Giappone	3	195	Austria-Ungheria . . .	1 831	128 170
Egitto	60	27 000	India britannica e Ceylon	37	2 405	Francia	13 200	924 000
Eritrea	3	1 350	Indie orientali olandesi.	23	1 495			
Tripolitania	3	1 350	Federazione australiana	95	6 175			
Tunisia	47	21 150	Egitto	692	44 980			
America centrale	4	1 800	Eritrea	15	975			
Argentina	23	10 350	Marocco	3	195			
Chil.	6	2 700	Tunisia	143	9 295			
1909 (Val. 450)	878	395 100	America centrale	28	2 470			
1908 (» 450)	1 052	473 400	Argentina	2 219	144 235			
1907 (» 450)	837	376 650	Brasile	114	7 410			
1906 (» 450)	1 176	529 200	Chil.	123	7 995			
1905 (» 450)	1 666	749 700	Cuba	5	325			
			Equatore	16	1 040			

ANALISI DEL COMMERCIO SPECIALE DI ESPORTAZIONE.

PAESI DI DESTINAZIONE	QUANTITÀ	VALORE	PAESI DI DESTINAZIONE	QUANTITÀ	VALORE	PAESI DI DESTINAZIONE	QUANTITÀ	VALORE	
	Chilogr.	Lire		Chilogr.	Lire		Quintali	Lire	
Germania	526	36 820	1124. - Capelli, non lavorati, 345 a).	Austria-Ungheria . . .	18 541	2 317 625	Francia	79	39 500
Russia	70	4 900		Belgio	2 681	332 625	Germania	57	28 500
Svizzera	77	5 390		Francia	53 568	6 696 000	Gran Bretagna	48	24 000
Argentina	11	770		Germania	41 968	4 496 000	Grecia	2	1 000
1909 (Val. 70)	15 715	1 100 050		Gran Bretagna	4 490	561 250	Paesi Bassi	9	4 500
1908 (» 70)	24 152	1 690 640		Romania	386	45 750	Spagna	12	6 000
1907 (» 70)	2 721	190 470		Russia	1 319	164 875	Svizzera	5	2 500
1906 (» 70)	1 526	106 820		Svizzera	41	5 125	Turchia europea	12	6 000
1905 (» 70)	885	61 950		India britannica e Ceylon	50	6 250	Tunisia	12	6 000
1122. - Piume da ornamento, lavorate, 344 a)2.				Argentina	71	8 875	Argentina	2	1 000
Austria-Ungheria . . .	103	29 000		Stati Uniti	59 881	7 485 125	Brasile	2	1 000
Francia	116	33 640		1909 (Val. 125)	152 956	10 119 500	Stati Uniti	3	1 500
Germania	100	29 000		1908 (» 70)	131 974	9 238 180	Provviste } bast. naz.	2	1 000
Gran Bretagna	3	870		1907 (» 70)	85 256	5 967 920	di bordo } bast. est.	—	—
Malta	5	1 450		1906 (» 60)	78 072	4 684 320	1909 (Val. 500)	440	220 000
1909 (Val. 290)	324	98 960	1905 (» 60)	76 943	4 616 580	1908 (» 500)	331	165 500	
1908 (» 290)	393	113 970	1125. - Capelli, lavorati, 345 b).			1907 (» 500)	400	200 000	
1907 (» 290)	26	7 540	Austria-Ungheria . . .	7 016	1 157 640	1906 (» 500)	331	165 500	
1906 (» 290)	292	84 680	Francia	6 750	1 113 750	1905 (» 500)	440	220 000	
1905 (» 290)	—	—	Germania	2 461	406 065				
1123. - Piume da letto, 344 b).			Gran Bretagna	1 861	307 065	1127. - Spugne comuni, lavorate, 346 a)2.			
Austria-Ungheria . . .	85 272	852 720	Svizzera	77	12 705	Austria-Ungheria . . .	3	2 250	
Francia	28 652	286 520	Stati Uniti	1 649	272 085	Belgio	16	12 000	
Germania	51 398	513 980	1909 (Val. 160)	19 814	3 269 310	Francia	13	9 750	
Gran Bretagna	286	2 860	1908 (» 140)	17 260	2 416 400	Germania	52	39 000	
Paesi Bassi	226	2 260	1907 (» 140)	3 307	462 980	Gran Bretagna	11	8 250	
Svizzera	40 381	103 310	1906 (» 150)	3 009	451 350	Russia	1	750	
1909 (Val. 10)	176 165	1 761 650	1905 (» 150)	1 507	226 050	Spagna	2	1 500	
1908 (» 10)	132 598	1 325 980	1126. - Spugne comuni, greggie, 346 a)1.			Svizzera	39	29 250	
1907 (» 10)	270 793	2 707 930		Quintali		Argentina	17	12 750	
1906 (» 10)	174 692	1 746 920	Austria-Ungheria . . .	187	93 500	Brasile	1	750	
1905 (» 10)	214 318	2 143 180	Belgio	8	4 000	Uruguay	1	750	
						1909 (Val. 750)	156	117 000	
						1908 (» 750)	162	121 500	
						1907 (» 750)	156	117 000	
						1906 (» 750)	208	156 000	
						1905 (» 750)	141	105 7	

Segue TAVOLA XV.

ANALISI DEL COMMERCIO SPECIALE DI ESPORTAZIONE.

PAESI DI DESTINAZIONE	QUANTITÀ	VALORE	PAESI DI DESTINAZIONE	QUANTITÀ	VALORE	PAESI DI DESTINAZIONE	QUANTITÀ	VALORE
	Quintali	Lire		Chilogr.	Lire		Chilogr.	Lire
1128. - Spugne fini, greggie. 346 b)1.			Giappone	4 680	514 800	Messico	105	25 200
Austria-Ungheria	2	6 800	India britannica e Ceylon	177	19 470	Stati Uniti	1 082	259 680
Francia	8	27 200	Algeria	299	32 890			
Grecia	11	37 400	Egitto	130	14 300	1909 (Val. 240)	41 850	10 045 440
Paesi Bassi	6	20 400	Chili	2 330	256 300	1908 (» 240)	38 813	9 315 120
Svizzera	1	3 400	Messico	153	16 830	1907 (» 240)	56 117	13 468 080
Turchia europea	1	3 400	Stati Uniti	333	36 630	1906 (» 240)	66 208	15 904 320
Argentina	3	10 200				1905 (» 240)	100 473	24 113 280
			1909 (Val. 110)	8 809	968 990	1132. - Corallo lavorato, montato in qual- 347 b)2. siasi materia, eccetto che in oro.		
1909 (Val. 3 400)	32	108 800	1903 (» 110)	14 862	1 634 820	Austria-Ungheria	100	25 000
1908 (» 3 400)	3	10 200	1907 (» 110)	4 527	497 970	Francia	25	6 250
1907 (» 3 400)	2	6 800	1906 (» 110)	11 027	1 212 970	Germania	50	12 500
1906 (» 3 400)	—	—	1905 (» 110)	8 489	933 790	Gran Bretagna	100	25 000
1905 (» 3 400)	6	20 400				Egitto	36	9 000
1129. - Spugne fini, lavorate. 346 b)2.			1131. - Corallo lavorato, non montato. 347 b)1.			1909 (Val. 250)	311	77 750
Francia	2	9 000	Austria-Ungheria	5 444	1 306 560	1908 (» 250)	2 196	549 000
Germania	4	18 000	Belgio	64	15 360	1907 (» 250)	3 662	915 500
Russia	1	4 500	Bulgaria	98	23 520	1906 (» 250)	3 238	809 500
Spagna	3	13 500	Francia	1 371	329 040	1905 (» 250)	1 180	295 000
Svizzera	5	22 500	Germania	2 732	655 680	1133. - Avorio greggio. 348 a).		
Argentina	4	18 000	Gran Bretagna	2 067	496 080	Quintali		
			Paesi Bassi	273	65 520	1909 (Val. 4 000)	—	—
1909 (Val. 4 500)	19	85 500	Romania	553	132 720	1908 (» 4 000)	184	736 000
1908 (» 4 500)	21	94 500	Russia	623	149 520	1907 (» 4 000)	12	48 000
1907 (» 4 500)	15	67 500	Svezia	11	2 640	1906 (» 4 000)	2	8 000
1906 (» 4 500)	40	180 000	Svizzera	175	42 000	1905 (» 4 000)	13	52 000
1905 (» 4 500)	28	126 000	Turchia europea	1 886	452 640	1134. - Avorio lavorato: pettini e forcelle 348 b)1. da testa.		
1130. - Corallo greggio. 347 a).			Aden	88	21 120	Chilogr.		
	Chilogr.		Cina	120	28 800	Francia	25	2 250
Germania	550	60 500	Giappone	286	68 640	Argentina	221	19 890
Romania	100	11 000	India britannica e Ceylon	19 546	4 691 040			
Svizzera	57	6 270	Turchia asiatica	20	4 800	1909 (Val. 90)	246	22 140
			Altre col. brit. d'Africa	215	51 600	1908 (» 90)	—	—
			Africa portoghese	1 779	426 960	1907 (» 90)	—	—
			Algeria	1 820	436 800	1906 (» 95)	—	—
			Egitto	268	64 320	1905 (» *)	*	*
			Tunisia	379	90 960			
			Argentina	705	169 200			
			Chili	146	35 040			

ANALISI DEL COMMERCIO SPECIALE DI ESPORTAZIONE.

PAESI DI DESTINAZIONE	QUANTITÀ	VALORE	PAESI DI DESTINAZIONE	QUANTITÀ	VALORE	PAESI DI DESTINAZIONE	QUANTITÀ	VALORE
	Chilogr.	Lire		Chilogr.	Lire		Chilogr.	Lire
1135. - Avorio lavorato: in altri oggetti. 348 b)2.			Germania	2 430	421 500	1140. - Tartaruga lavorata: pettini e for- 348 b)1. celle da testa.		
Francia	33	3 135	Chil.	56	2 800	Austria-Ungheria.	80	4 000
Germania	42	3 990	1909 (Val. 50)	3 776	188 800	Francia	120	6 000
Gran Bretagna	36	3 420	1908 (» 50)	3 367	168 350	Germania	150	7 500
			1907 (» 50)	1 959	97 950	Gran Bretagna.	100	5 000
			1906 (» 50)	1 116	55 800	Svizzera	800	40 000
			1905 (» 50)	1 622	76 100	Stati Uniti.	16	800
1909 (Val. 95)	111	10 545	1138. - Madreperla lavorata: in altri og- 348 b)2. getti.			1909 (Val. 50)	1 266	63 900
1908 (» 95)	262	24 890	Austria-Ungheria	155	9 300	1908 (» 50)	485	24 250
1907 (» 95)	8	760	Francia	100	6 000	1907 (» 50)	194	9 700
1906 (» 95)	151	14 345	Germania	4 250	225 000	1906 (» 50)	—	—
1905 (» 105)	18	1 890	Gran Bretagna.	7 030	421 800	1905 (» *)	*	*
1136. - Madreperla greggia. 348 a).			Aden	100	6 000	1141. - Tartaruga lavorata: in altri oggetti. 348 b)2.		
	Quintali		India britannica e Ceylon	100	6 000	Austria-Ungheria	100	5 000
Austria-Ungheria	55	176 000	Egitto	442	26 520	Francia	220	11 000
Belgio	1	3 200	Argentina	46	2 760	Germania	150	7 500
Francia	60	192 000	Stati Uniti.	988	59 280	Gran Bretagna	100	5 000
Germania	224	716 800	1909 (Val. 60)	13 211	792 660	Svizzera	631	31 700
Gran Bretagna.	250	800 000	1908 (» 60)	11 190	671 400	Stati Uniti.	145	7 250
Romania.	4	12 800	1907 (» 60)	2 502	150 120			
Russia	43	137 600	1906 (» 60)	23 528	1 411 689	1909 (Val. 50)	1 849	67 450
Spagna.	5	16 000	1905 (» 60)	5 315	318 900	1908 (» 50)	957	47 850
Svizzera	7	22 400	1139. - Tartaruga greggia. 348 a).			1907 (» 50)	155	7 750
				Quintali		1906 (» 50)	116	5 800
1909 (Val. 3 200)	649	2 076 800	Austria-Ungheria	15	30 000	1905 (» 45)	180	8 100
1908 (» 3 200)	942	3 014 400	Francia	2	4 000	1142. - Corna greggie. 349 a).		
1907 (» 3 200)	474	1 516 800	Germania	3	6 000			
1906 (» 3 200)	832	2 662 400	Gran Bretagna	1	2 000	Tonnellate		
1905 (» 3 200)	1 176	3 763 200	Svizzera	1	2 000	Austria-Ungheria	40	1 400
1137. - Madreperla lavorata: bottoni. 348 b)1.			1909 (Val. 2 000)	22	44 000	Belgio	8	1 120
	Chilogr.		1908 (» 2 000)	3	6 000	Francia	33	4 620
Austria-Ungheria	100	5 000	1907 (» 2 000)	5	10 000			
Francia	1 190	59 500	1906 (» 2 000)	—	—			
			1905 (» 2 000)	—	—			

Segue TAVOLA XV.

ANALISI DEL COMMERCIO SPECIALE DI ESPORTAZIONE.

PAESI DI DESTINAZIONE	QUANTITÀ	VALORE	PAESI DI DESTINAZIONE	QUANTITÀ	VALORE	PAESI DI DESTINAZIONE	QUANTITÀ	VALORE
	Tonnellate	Lire		Quintali	Lire		Quintali	Lire
Germania	52	7 280	Candia	1	700	Bulgaria	13	12 350
Svizzera	4	560	Danimarca	1	700	Candia	1	950
1909 (Val. 140)	107	14 980	Francia	9	6 300	Francia	2	1 900
1908 (» 30)	201	6 030	Germania	46	32 200	Germania	17	16 150
1907 (» 30)	198	5 940	Gran Bretagna	12	8 400	Gran Bretagna	28	26 600
1906 (» 30)	610	18 300	Grecia	12	8 400	Grecia	15	14 250
1905 (» 25)	323	8 075	Malta	2	1 400	Romania	3	2 850
1143. - Ossa greggie. 349 a).			Montenegro	1	700	Russia	2	1 900
Austria-Ungheria	1 521	152 400	Paesi Bassi	12	8 400	Serbia	1	950
Germania	2	200	Romania	8	5 600	Svizzera	20	19 000
Gran Bretagna	10	1 000	Russia	2	1 400	Turchia europea	69	65 550
Svizzera	2	200	Serbia	11	7 700	India britannica e Ceylon	157	149 150
Stati Uniti	197	19 700	Spagna	1	700	Turchia asiatica	35	33 250
1909 (Val. 100)	1 785	178 500	Svizzera	3	2 100	Egitto	20	19 000
1908 (» 100)	4 411	441 100	Turchia europea	227	158 900	Argentina	11	10 450
1907 (» 100)	4 268	426 800	Cina	5	3 500	Brasile	3	2 850
1906 (» 95)	4 068	386 400	Cipro	2	1 400	Chili	4	3 800
1905 (» 85)	4 553	387 005	Giappone	2	1 400	1909 (Val. 950)	434	412 300
1144. - Materie affini alle ossa e alle corna, 349 a). greggie.			India britannica e Ceylon	442	309 400	1908 (» 950)	624	692 800
Austria-Ungheria	13	11 960	Indie orientali olandesi.	18	12 600	1907 (» 950)	1 290	1 225 500
Germania	1	920	Turchia asiatica	6	4 200	1906 (» 950)	1 236	1 174 200
Gran Bretagna	3	2 760	Federazione australiana	2	1 400	1905 (» 900)	2 471	2 223 900
Stati Uniti	26	23 920	Algeria	3	2 100	1147. - Corna, ossa e altre materie affini, la 349 b). vorate: bottoni di corno.		
1909 (Val. 920)	48	39 500	Egitto	81	56 700	Austria-Ungheria	3	2 250
1908 (» 920)	274	252 080	Marocco	6	4 200	Belgio	4	3 000
1907 (» 920)	201	184 920	Tripolitania	1	700	Bulgaria	1	750
1906 (» 920)	65	59 800	Tunisia	8	5 600	Danimarca	7	5 250
1905 (» 900)	80	73 000	America centrale	2	1 400	Francia	10	7 500
1145. - Corna, ossa e altre materie affini, la- 349 b). vorate: pettini e forcelle da testa.			Argentina	67	46 900	Germania	39	29 250
	Quintali		Chili	65	45 500	Gran Bretagna	64	48 000
Austria-Ungheria	212	148 400	Messico	21	14 700	Grecia	4	3 000
Belgio	1	700	Perù	6	4 200	Paesi Bassi	20	15 000
Bulgaria	4	2 800	Stati Uniti	261	182 700	Romania	2	1 500
			1909 (Val. 700)	1 568	1 094 100	Serbia	1	750
			1908 (» 700)	1 010	707 000	Svezia	4	3 000
			1907 (» 700)	1 247	372 900	Svizzera	48	36 000
			1906 (» 700)	370	609 000	Turchia europea	10	7 500
			1905 (» *)	*	*	India britannica e Ceylon	98	73 500
1146. - Corna, ossa e altre materie affini, la- 349 b). vorate: bottoni di osso.						Indie orientali olandesi.	7	5 250
Austria-Ungheria	28	26 600				Turchia asiatica	9	6 750
Belgio	5	4 750				Egitto	6	4 500

ANALISI DEL COMMERCIO SPECIALE DI ESPORTAZIONE.

PAESI DI DESTINAZIONE	QUANTITÀ	VALORE	PAESI DI DESTINAZIONE	QUANTITÀ	VALORE	PAESI DI DESTINAZIONE	QUANTITÀ	VALORE
	Quintali	Lire		Tonnellate	Lire		Chilogr.	Lire
Argentina	6	4 500	Gran Bretagna	296	17 760	Messico	55	110
Brasile	2	1 500	Grecia	4	240	Stati Uniti	4 625	9 250
Messico	1	750	Malta	146	8 760	Uruguay	476	952
Stati Uniti	20	15 000	Romania	6	360			
1909 (Val. 750)	366	274 500	Spagna	6	360	1909 (Val. 2)	18 306	26 612
1908 (» 750)	315	236 250	Svizzera	777	46 620	1905 (» 2)	3 985	7 970
1907 (» 750)	439	329 250	Egitto	16	960	1907 (» 2)	15 434	30 868
1906 (» 750)	717	537 750	Tunisia	9	540	1906 (» 4)	7 845	31 380
1905 (» 700)	440	308 000	Stati Uniti	18	1 080	1905 (» 4)	1 859	7 436
			1909 (Val. 60)	24 181	1 450 860			
			1908 (» 45)	23 383	1 052 235			
			1907 (» 45)	22 895	1 030 275			
			1906 (» 40)	19 077	763 080			
			1905 (» 40)	16 634	665 360			
CATEGORIA XVIII								
Oggetti diversi								
1148. - Corna, ossa e altre materie affini, lavorate: in altri oggetti.								
Austria-Ungheria	22	18 700						
Belgio	1	850						
Bulgaria	2	1 700						
Francia	51	43 350						
Germania	5	4 250						
Svizzera	7	5 930						
Indie orientali olandesi	10	8 500						
Brasile	1	850						
Stati Uniti	20	17 000						
1909 (Val. 850)	119	101 150						
1908 (» 850)	94	79 900						
1907 (» 850)	174	147 900						
1906 (» 850)	434	368 900						
1905 (» 800)	1 317	1 053 600						
1149. - Ambra e suoi lavori.								
350.								
	Chilogr.							
1909-1905	—	—						
1150. - Concimi non nominati.								
351.								
	Tonnellate							
Austria-Ungheria	18 904	1 134 240						
Belgio	155	9 300						
Francia	2 835	170 400						
Germania	1 009	60 540						
1151. - Mercerie comuni: di vetro.								
352 a).								
	Chilogr.	Lire						
Austria-Ungheria	122	244						
Belgio	50	100						
Germania	393	786						
Gran Bretagna	419	838						
Grecia	37	74						
Malta	47	94						
Portogallo	68	136						
Spagna	42	84						
Svizzera	202	404						
Turchia europea	514	1 028						
Federazione australiana	260	520						
Egitto	553	1 106						
Eritrea	267	534						
Tunisia	57	114						
Argentina	2 860	5 720						
Brasile	1 159	2 318						
Chill.	1 100	2 200						
1152. - Mercerie comuni: balocchi.								
352 a).								
Austria-Ungheria	332	1 660						
Francia	544	2 720						
Germania	538	2 690						
Gran Bretagna	193	965						
Malta	577	2 885						
Russia	95	475						
Svizzera	1 020	5 100						
Turchia europea	23	140						
Benadir	50	250						
Egitto	54	270						
Eritrea	296	1 480						
Tripolitania	20	100						
Tunisia	80	400						
Argentina	1 626	8 130						
Brasile	44	220						
Perù	55	275						
Stati Uniti	41	205						
Uruguay	1 216	6 230						
1909 (Val. 5)	6 839	34 195						
1908 (» 5)	11 114	55 570						
1907 (» 5)	20 455	102 275						
1906 (» 5)	19 919	99 595						
1905 (» 5)	18 514	92 570						
1153. - Mercerie comuni: punte di penne metalliche.								
352 a).								
Francia	42	336						
India britannica e Ceylon	871	6 968						
Turchia asiatica	311	2 488						

Segue TAVOLA XV.

ANALISI DEL COMMERCIO SPECIALE DI ESPORTAZIONE.

PAESI DI DESTINAZIONE	QUANTITÀ	VALORE	PAESI DI DESTINAZIONE	QUANTITÀ	VALORE	PAESI DI DESTINAZIONE	QUANTITÀ	VALORE	
	Chilogr.	Lire		Chilogr.	Lire		Chilogr.	Lire	
Argentina	1 397	11 176	Svezia	83	415	1156. - Mercerie fini: di vetro. 352 b).			
Chili	210	1 680	Svizzera	41 217	221 085		Austria-Ungheria	3 140	18 840
1909 (Val. 8.—)	2 831	22 648	Turchia europea	37 887	189 435		Belgio	134	804
1908 (» 8.—)	844	6 752	Aden	21	105		Danimarca	27	162
1907 (» 9.—)	5 793	52 137	Cina	535	2 675		Francia	19 638	117 828
1906 (» 9.—)	305	2 745	Cipro	1 771	8 855		Germania	8 348	50 088
1905 (» 8.50)	276	2 346	Filippine	1 084	5 420		Gran Bretagna	2 085	12 510
1154. - Mercerie comuni: trecce, galloni e og- getti simili, di paglia, di scorza, ecc., per cappelli, misti con crino, co- tone, canapa o ramiè, in propor- zione inferiore a 50 per cento.			Giappone	121	605		Paesi Bassi	215	1 290
Austria-Ungheria	123	934	India britannica e Ceylon	20 619	108 095		Russia	187	1 122
Portogallo	15	120	Indie orientali olandesi.	1 104	5 520		Spagna	512	3 072
Argentina	149	1 492	Siam	40	200		Svezia	25	150
Chili	430	3 440	Turchia asiatica	15 397	76 985		Svizzera	558	3 348
Stati Uniti	1 770	14 160	Federazione australiana	2 693	13 465		Algeria	43	258
1909 (Val. 8)	2 487	19 890	Africa spagnola	482	2 410		Egitto	180	1 080
1908 (» 8)	6 639	53 112	Algeria	510	2 550		America centrale	829	4 974
1907 (» 8)	23 189	185 512	Egitto	40 367	201 835	Argentina	1 859	11 154	
1906 (» 8)	—	—	Eritrea	4 165	20 825	Brasile	100	600	
1905 (» 8)	56 745	453 960	Somalia italiana	65	325	Chili	537	3 222	
1155. - Mercerie comuni: altre. 352 a).			Marocco	93	465	Stati Uniti	732	4 392	
Austria-Ungheria	52 806	264 030	Tripolitania	589	2 945	1909 (Val. 6)	39 149	234 894	
Belgio	7 177	35 885	Tunisia	10 881	54 405	1908 (» 6)	72 213	433 278	
Bulgaria	4 393	21 965	America centrale	6 121	30 605	1907 (» 6)	134 169	895 014	
Candia	1 102	5 510	Antille britanniche	171	855	1906 (» 4)	—	—	
Danimarca	1 135	5 675	Argentina	131 016	655 080	1905 (» 4)	190	760	
Francia	81 914	403 570	Brasile	24 553	122 765	1157. - Mercerie fini: di cuoio. 352 b).			
Germania	45 497	227 485	Canada	5 163	25 815	Germania	557	11 697	
Gran Bretagna	35 991	179 955	Chili	14 783	73 915	Svizzera	100	2 100	
Grécia	14 444	72 220	Colombia	201	1 005	Turchia europea	30	630	
Malta	11 843	59 215	Cuba	1 493	7 465	Algeria	28	588	
Montenegro	1 027	5 135	Equatore	185	925	Marocco	20	420	
Paesi Bassi	1 212	6 060	Messico	12 656	63 280	Argentina	764	16 044	
Portogallo	751	3 755	Paraguay	68	340	Chili	222	4 662	
Romania	2 991	14 955	Perù	3 652	18 260	1909 (Val. 21.—)	1 721	36 141	
Russia	5 731	28 655	Stati Uniti	68 527	342 635	1908 (» 21.—)	301	6 321	
Serbia	1 799	8 995	Uruguay	5 705	28 525	1907 (» 20.50)	551	11 295	
Spagna	6 186	30 930	Venezuela	269	1 345	1906 (» 20.50)	—	—	
			Provviste) bast. naz.	50	250	1905 (» 20.—)	—	—	
			di bordo) bast. est.	16	80				
			1909 (Val. 5)	(a) 733 352	3 666 760				
			1908 (» 5)	783 874	3 919 370				
			1907 (» 5)	609 090	3 045 450				
			1906 (» 5)	581 307	2 006 535				
			1905 (» div.)	659 508	3 269 589				

(a) Compresi chilogrammi 98,840 di guanti e placche da letto, riesportate a scarico di temporanea importazione di lamiera di ferro e di acciaio, stagnate.

ANALISI DEL COMMERCIO SPECIALE DI ESPORTAZIONE.

PAESI DI DESTINAZIONE	QUANTITÀ	VALORE	PAESI DI DESTINAZIONE	QUANTITÀ	VALORE	PAESI DI DESTINAZIONE	QUANTITÀ	VALORE
	Chilogr.	Lire		Chilogr.	Lire		Chilogr.	Lire
1158. - Mercerie fini: balocchi. 352 b).			Gran Bretagna.	4 141	45 551	Svizzera	17	85
Austria-Ungheria.	100	650	Malta	864	9 504	Egitto	198	965
Francia.	138	897	Paesi Bassi.	58	638	1909 (Val. 5)	526	2 630
Germania	193	1 254	Portogallo	280	2 860	1908 (» 5)	1 162	5 810
Gran Bretagna.	250	1 625	Romania	235	2 585	1907 (» 5)	1 210	6 050
Chilil.	232	1 508	Russia	785	8 635	1906 (» 5)	1 219	6 095
Perù.	200	1 300	Spagna.	4 799	52 789	1905 (» 5)	2 169	10 845
Stati Uniti.	101	657	Svizzera	3 554	39 094	1162. - Ventagli fini. 353 b).		
1909 (Val. 6.50)	1 214	7 891	Turchia europea	508	5 588	Austria-Ungheria	238	7 140
1908 (» 6.50)	1 667	10 835	Aden.	190	2 090	Francia	100	3 000
1907 (» 6.50)	5 001	32 506	Cina.	907	9 977	Germania	5	150
1906 (» 6.50)	7 426	48 269	India britannica e Ceylon	597	6 567	Spagna.	34	1 020
1905 (» 6.50)	5 096	33 124	Persia	68	748	Algeria	13	390
1159. - Mercerie fini: trecce, galloni e og- 352 b). getti simili, di paglia, di scorza, ecc., per cappelli, misti con seta in pro- porzione inferiore a 12 per cento.			Siam.	133	1 463	Argentina	113	3 390
Francia	460	7 360	Turchia asiatica	130	1 430	Brasile.	28	840
Turchia europea	114	1 824	Federazione australiana	95	1 045	Uruguay.	10	300
Egitto	46	736	Africa merid. britannica	250	2 750	1909 (Val 30)	541	16 230
Tunisia	200	3 200	Algeria.	55	605	1908 (» 30)	435	13 050
Brasile.	95	1 520	Egitto	1 846	20 306	1907 (» 35)	850	29 750
1909 (Val. 16.—)	915	14 640	Eritrea.	516	5 676	1906 (» 35)	1 490	52 150
1908 (» 16 —)	12	192	S malia italiana	35	385	1905 (» 35)	365	12 775
1907 (» 15.50)	634	9 827	Tunisia.	376	4 136	1163. - Pennelli, con asta o senza. 367.		
1906 (» 15.50)	—	—	America centrale	2 637	29 007	Quintali		
1905 (» 15.50)	—	—	Argentina	23 253	255 783	Austria-Ungheria	1	510
1160. - Mercerie fini, altre. 352 b).			Brasile.	2 390	26 290	Francia	4	2 040
Austria-Ungheria	5 268	57 948	Chilil.	761	8 371	Germania	5	2 550
Belgio	203	3 333	Colombia	16	176	Malta	6	3 060
Bulgaria	379	4 169	Perù.	16	176	Montenegro	1	510
Francia	17 682	194 502	Stati Uniti.	2 150	23 650	Svizzera.	4	2 040
Germania	8 129	89 419	Uruguay.	80	880	Turchia europea	6	3 060
1161. - Ventagli ordinari. 353 a).			1909 (Val. 11.—)	88 466	918 126	India britannica e Ceylon	2	1 020
Austria-Ungheria	201	1 020	1908 (» 11.—)	74 815	822 965	Egitto	69	35 190
Francia	12	60	1907 (» 10.50)	67 404	707 742	Tunisia.	11	5 610
Grecia	100	500	1906 (» 10.50)	46 374	486 927			
			1905 (» 10.50)	72 254	758 667			

Segue TAVOLA XV.

ANALISI DEL COMMERCIO SPECIALE DI ESPORTAZIONE.

PAESI DI DESTINAZIONE	QUANTITÀ	VALORE	PAESI DI DESTINAZIONE	QUANTITÀ	VALORE	PAESI DI DESTINAZIONE	QUANTITÀ	VALORE
	Quintali	Lire		Numero	Lire		Numero	Lire
Argentina	13	6 690				Messico	2	1 140
Venezuela	1	510				Stati Uniti	9	5 130
Provviste di bordo } bast. naz.	11	5 610	1166. - Organi portatili. 355 a)2.			Provviste di bordo } bast. naz.	2	1 140
} bast. est.	2	1 020	Austria-Ungheria	1	240	} bast. est.	—	—
1909 (Val. 510)	186	69 360	Belgio	2	480	1909 (Val. 570)	232	132 240
1908 (» 510)	299	152 490	Francia	5	1 200	1908 (» 570)	190	108 300
1907 (» 505)	300	151 500	Germania	3	720	1907 (» 570)	318	181 260
1906 (» 505)	226	114 130	Gran Bretagna	1	240	1906 (» 570)	345	196 650
1905 (» 505)	304	153 520	Grecia	1	240	1905 (» 570)	444	253 080
			Malta	2	480			
			Svizzera	7	1 680			
			Tunisia	1	240	1168. - Pianoforti a coda. 355 b)2.		
			Argentina	5	1 200	Austria-Ungheria	1	1 400
			Equatore	7	1 680	Francia	1	1 400
			Perù	1	240	Germania	2	2 800
			Stati Uniti	2	480	Russia	1	1 400
1164. - Organini a cilindro e sonerie musicali. 252.						Tunisia	2	2 800
	Numero		1903 (Val. 240)	38	9 120	Brasile	1	1 400
Austria-Ungheria	1	16	1908 (» 240)	60	14 400	Perù	4	5 600
Belgio	20	320	1907 (» 225)	62	13 950			
Germania	4	64	1906 (» 225)	89	20 025	1909 (Val. 1 400)	12	16 800
Grecia	24	336	1905 (» 225)	81	18 225	1908 (» 1 400)	12	16 800
America centrale	93	1 488				1907 (» 1 400)	8	11 200
Argentina	6	96				1906 (» 1 400)	10	14 000
Stati Uniti	25	400				1905 (» 1 400)	6	8 400
1909 (Val. 16)	178	2 768	1167. - Pianoforti a tavola e verticali. 355 b)1.					
1908 (» 16)	208	3 328	Austria-Ungheria	3	1 710	1169. - Armonium. 355 c).		
1907 (» 16)	100	1 600	Belgio	6	3 420	Austria-Ungheria	5	1 250
1906 (» 16)	99	1 584	Candia	1	570	Francia	29	7 250
1905 (» 16)	—	—	Francia	43	24 510	Germania	2	500
			Germania	16	9 120	Gran Bretagna	3	750
			Gran Bretagna	4	2 280	Malta	1	250
			Grecia	4	2 280	Spagna	3	750
			Spagna	1	570	Svizzera	3	750
			Svizzera	42	23 940	Cina	1	250
			Turchia europea	2	1 140	Turchia asiatica	1	250
			India britannica e Ceylon	4	2 280	Egitto	4	1 000
			Turchia asiatica	1	570	America centrale	3	750
			Egitto	2	1 140	Argentina	12	3 000
			Tunisia	4	2 280			
			America centrale	10	5 700			
			Argentina	70	39 900			
			Brasile	4	2 280			
			Chili	2	1 140			
1165. - Organi da chiesa. 355 a)1.								
Argentina	27	5 940						
Brasile	18	3 960						
Messico	66	14 520						
1909 (Val. 220)	111	24 420						
1908 (» 220)	53	11 600						
1907 (» 225)	124	27 900						
1906 (» 225)	233	52 425						
1905 (» 225)	237	53 325						

ANALISI DEL COMMERCIO SPECIALE DI ESPORTAZIONE.

PAESI DI DESTINAZIONE	QUANTITÀ	VALORE	PAESI DI DESTINAZIONE	QUANTITÀ	VALORE	PAESI DI DESTINAZIONE	QUANTITÀ	VALORE
	Numero	Lire		Numero	Lire		Numero	Lire
Chili	1	250	Danimarca	97	2 425	Germania	230	3 680
Stati Uniti	2	500	Francia	3 471	86 775	Gran Bretagna	125	2 000
1909 (Val. 250)	70	17 500	Germania	8 246	206 150	Grecia	17	272
1908 (» 250)	95	23 750	Gran Bretagna	4 249	106 225	Svizzera	304	4 864
1907 (» 250)	124	31 000	Grecia	41	1 025	Turchia europea	335	5 360
1906 (» 250)	1 126	281 500	Malta	283	7 075	Altre contrade d'Africa	60	960
1905 (» 250)	433	108 250	Norvegia	275	6 875	America centrale	20	320
1170. - Strumenti musicali, non nominati, a 355 d)1. corda, del peso di 400 grammi o meno.			Paesi Bassi	460	11 500	Argentina	1 987	31 792
Francia	679	8 148	Portogallo	1	25	Brasile	120	1 920
Germania	313	3 756	Romania	1 154	28 850	Messico	62	992
Gran Bretagna	136	1 632	Russia	12 827	320 675	Stati Uniti	68	1 088
Svezia	1	12	Spagna	1	25			
Svizzera	125	1 500	Svezia	70	1 750	1909 (Val. 16)	4 321	69 136
Turchia europea	10	120	Svizzera	1 501	37 525	1908 (» 16)	1 096	17 536
Indie orientali olandesi	12	144	Turchia europea	1 272	30 050	1907 (» 16)	2 718	43 488
Turchia asiatica	148	1 776	Cipro	88	2 200	1906 (» 16)	4 959	79 344
Federazione australiana	32	384	India britannica e Ceylon	240	6 000	1905 (» 16)	4 250	68 000
Marocco	15	180	Indie orientali olandesi	92	2 300			
America centrale	100	1 200	Samos	1	25	1173. - Strumenti musicali, a fiato, di peso 355 e)2. superiore a 400 grammi.		
Argentina	474	5 688	Turchia asiatica	239	5 975	Austria-Ungheria	381	14 478
Brasile	91	1 092	Federazione australiana	717	17 925	Belgio	24	912
Chili	15	180	Nuova Zelanda	6	150	Francia	95	3 610
Stati Uniti	27	324	Algeria	14	350	Germania	93	3 534
Uruguay	1	12	Egitto	234	5 850	Malta	23	874
Venezuela	60	720	Tripolitania	51	1 275	Portogallo	3	114
1909 (Val. 12)	2 239	26 868	Tunisia	163	4 075	Russia	29	1 102
1908 (» 12)	4 189	50 268	America centrale	75	1 875	Spagna	100	3 800
1907 (» 12)	4 606	55 272	Argentina	627	15 675	Svezia	11	418
1906 (» 12)	7 993	95 916	Brasile	8	200	Svizzera	122	4 636
1905 (» 12)	7 369	88 428	Messico	2	50	Turchia europea	221	8 398
1171. - Strumenti musicali, non nominati, a 355 d). corda, di peso superiore a 400 grammi.			Perù	8	200	Cipro	1	38
Austria-Ungheria	12 807	320 175	Stati Uniti	409	10 225	Africa portoghese	42	1 596
Belgio	371	9 275	Uruguay	35	875	Algeria	6	228
Bulgaria	181	4 525	1909 (Val. 25)	50 464	1 261 600	Egitto	85	3 230
Candia	218	5 450	1908 (» 25)	56 688	1 417 200	Tripolitania	6	228
			1907 (» 25)	44 053	1 101 325	Tunisia	11	418
			1906 (» 25)	38 129	953 225	America centrale	266	10 108
			1905 (» 25)	32 261	824 025	Argentina	768	29 184
1172. - Strumenti musicali, a fiato, del peso 355 e)1. di 400 grammi o meno.						Brasile	98	3 724
Austria-Ungheria	970	15 520				Chili	11	418
Francia	23	368						

ANALISI DEL COMMERCIO SPECIALE DI ESPORTAZIONE.

PAESI DI DESTINAZIONE	QUANTITÀ	VALORE	PAESI DI DESTINAZIONE	QUANTITÀ	VALORE	PAESI DI DESTINAZIONE	QUANTITÀ	VALORE
	Quintali	Lire		Quintali	Lire		Quintali	Lire
1179. - Fili e cordoni elettrici, ricoperti con 359 a). materie tessili e vernici.			1180. - Cordoni elettrici, armati o protetti con 559 b). ferro o con qualsiasi altro metallo.			1182. Celluloide, in tavole, in fogli, in bac- 354 bis) b. chette o tubi, puliti o altrimenti lavorati alla superficie.		
Austria-Ungheria . . .	4	1 920	Austria-Ungheria . . .	162	29 160	Germania	1	600
Belgio	168	80 640	Belgio	1 174	211 320	1909 (Val. 600)	1	600
Francia	89	42 720	Francia	35	8 300	1908 (» 630)	9	5 670
Germania	47	22 560	Germania	12	2 160	1907 (» 650)	3	1 960
Gran Bretagna	1 755	842 400	Gran Bretagna	69	12 420	1906 (» 650)	—	—
Grecia	103	49 440	Grecia	288	51 840	1905 (» *)	*	*
Malta	3	1 440	Malta	4	720	1183. - Berretti.		
Paesi Bassi	43	20 640	Svizzera	3	540	360.		
Portogallo	58	27 840	Cina	3	540	Numero		
Romania	2	960	Giappone	28	5 040	Austria-Ungheria	2 861	4 148
Russia	2	960	India britannica e Ceylon	133	23 940	Belgio	2 000	2 900
Spagna	13	6 240	Federazione australiana	1	180	Bulgaria	1 849	2 681
Svizzera	38	18 240	Egitto	78	14 040	Danimarca	180	261
Turchia europea	22	10 560	Argentina	50	9 000	Francia	990	1 449
Cina	4	1 920	Bolivia	11	1 980	Germania	1 332	1 982
Giappone	83	39 840	Brasile	34	6 120	Gibilterra	250	362
India britannica e Ceylon	34	16 320	Colombia	84	15 120	Gran Bretagna	3 197	4 636
Turchia asiatica	4	1 920	Stati Uniti	133	23 940	Grecia	3 144	4 559
Federazione australiana	31	14 880	1909 (Val. 180) (b)	2 302	414 860	Malta	7 482	10 849
Egitto	233	111 840	1908 (» 180)	676	121 680	Norvegia	960	522
Eritrea	1	480	1907 (» 235)	3 138	737 430	Paesi Bassi	250	362
America centrale	2	960	1906 (» 235)	848	199 280	Serbia	380	551
Argentina	2 921	1 402 080	1905 (» 235)	298	70 030	Spagna	1 000	1 450
Bolivia	39	18 720	1181. - Celluloide, greggio, in massa o ta- 354 bis) a. vole, fogli, bacchette o tubi, non puliti, nè altrimenti lavorati.			Svizzera	1 482	2 149
Brasile	234	112 320	Francia	9	5 400	Turchia europea	3 733	5 413
Chil.	40	19 200	Germania	114	68 400	Cina	1 878	2 723
Colombia	63	30 210	Gran Bretagna	1	600	Filippine	4 600	6 670
Stati Uniti	124	59 520	Svizzera	8	4 800	Giappone	200	290
Uruguay	117	56 160	Eritrea	1	600	India britannica e Ceylon	489 183	709 315
Venezuela	18	8 640	1909 (Val. 600)	133	79 800	Indie orientali olandesi.	8 898	12 902
Provviste di bordo			1908 (» 600)	26	15 600	Stabilimenti dello Stretto	1 145	1 680
bast. naz.	6	2 880	1907 (» 625)	258	161 250	Turchia asiatica	4 043	5 863
bast. est.	2	960	1906 (» 625)	18	11 250	Altre col. brit d'Africa	400	580
1909 (Val. 480) (a)	6 808	3 025 440	1905 (» *)	*	*	Africa spagnola	1 112	1 612
1908 (» 480)	4 194	2 013 120				Benadir	600	870
1907 (» 525)	4 583	2 406 075				Egitto	13 080	18 066
1906 (» 525)	3 914	2 054 850				Eritrea	505	732
1905 (» 525)	4 594	2 411 850						

(a) Compresi quintali 5.616 riesportati a scarico di temporanea importazione di fili metallici. — (b) Compresi quintali 2.242 riesportati a scarico di temporanea importazione di fili metallici e non compresi quintali 849 destinati al Comune di Napoli e per le linee telegrafiche sottomarine dello Stato.

ANALISI DEL COMMERCIO SPECIALE DI ESPORTAZIONE.

PAESI DI DESTINAZIONE	QUANTITÀ	VALORE	PAESI DI DESTINAZIONE	QUANTITÀ	VALORE	PAESI DI DESTINAZIONE	QUANTITÀ	VALORE
	Numero	Lire		Numero	Lire		Numero	Lire
Malta	11 004	22 008				Cuba	28 904	167 626
Montenegro	64	128				Equatore	1 710	9 918
Norvegia	340	680	1188. - Cappelli altri, di feltro di pelo.			Haiti e S. Domingo . .	4 490	26 012
Paesi Bassi	7 592	15 184	361 b).			Messico	67 689	392 596
Portogallo	1 718	3 436	Austria-Ungheria	106 007	614 841	Paraguay	100	580
Romania	5 098	10 196	Belgio	2 920	16 936	Perù	21 452	124 422
Russia	1 279	2 558	Bulgaria	12 975	75 255	Portorico	6 304	36 563
Serbia	1 109	2 218	Candia	160	928	Stati Uniti	17 386	100 839
Spagna	168	336	Danimarca	8 259	47 902	Uruguay	3 745	21 724
Svezia	244	488	Francia	19 388	112 450	Venezuela	11 759	68 202
Svizzera	20 514	41 028	Germania	128 298	744 129			
Turchia europea	15 331	30 662	Gibilterra	703	4 077	1909 (Val. 5.80)	937 827	5 489 397
Cina	6 530	13 060	Gran Bretagna	17 783	103 442	1908 (» 5.80)	619 831	3 595 019
Cipro	350	700	Grecia	4 458	24 416	1907 (» 3.75)	519 322	1 947 457
Filippine	4 470	8 940	Malta	3 310	19 498	1906 (» 3.75)	815 500	3 058 125
India britannica e Ceylon	17 376	34 752	Montenegro	165	957	1905 (» 3.75)	1 636 200	6 135 750
Indie orientali olandesi.	7 528	15 056	Norvegia	789	4 576			
Samos	248	496	Paesi Bassi	2 521	14 622	1189. - Cappelli altri, di feltro di lana.		
Siam	16 850	33 700	Romania	37 368	216 734	361 b).		
Turchia asiatica	55 973	111 946	Russia	16 515	95 787	Austria-Ungheria	330 693	578 713
Federazione australiana	55 564	111 128	Serbia	14 738	85 480	Belgio	134 758	235 826
Africa spagnola	7 490	14 980	Spagna	10 706	62 085	Bulgaria	35 582	62 269
Congo indipendente	1 352	2 704	Svezia	13 366	77 523	Candia	794	1 389
Egitto	57 734	115 468	Svizzera	37 761	219 014	Danimarca	1 513	2 648
Eritrea	173	346	Turchia europea	16 087	93 305	Francia	68 957	111 925
Tripolitania	300	600	Cipro	95	551	Germania	36 744	64 302
Tunisia	15 479	30 958	Filippine	3 480	20 184	Gran Bretagna	996 748	694 309
America centrale	70 371	140 742	Giappone	6 294	36 505	Grecia	10 227	17 897
Argentina	372 346	744 692	India britannica e Ceylon	1 346	7 807	Malta	2 967	5 192
Brasile	230 403	460 806	Indie orientali olandesi.	2 250	13 050	Norvegia	742	1 299
Chili	112 167	224 334	Siam	14 174	82 209	Paesi Bassi	10 654	18 644
Colombia	1 100	2 200	Stabilimenti dello Stretto	425	2 465	Portogallo	3 204	5 607
Cuba	12 106	24 212	Turchia asiatica	11 276	65 401	Romania	64 447	112 782
Haiti e S. Domingo	1 380	2 760	Federazione australiana	112 663	653 445	Russia	4 217	7 380
Messico	23 963	47 926	Nuova Zelanda	7 551	43 796	Serbia	4 031	7 051
Perù	35 157	70 314	Africa spagnola	8 618	49 984	Spagna	15 885	27 799
Stati Uniti	710 498	1 420 996	Africa tedesca	3 125	18 125	Svezia	3 863	6 760
Uruguay	10 779	21 558	Egitto	3 371	19 552	Svizzera	112 225	196 393
Venezuela	76	152	Tunisia	2 070	12 036	Turchia europea	24 543	42 951
			America centrale	27 890	161 762	Aden	2 660	4 655
1909 (Val. 2. —)	2 164 481	4 328 002	Antille britanniche	4 440	25 578	Cina	158 620	274 085
1908 (» 2. —)	5 000 133	10 000 266	Argentina	40 508	235 291	Filippine	9 410	16 467
1907 (» 1.75)	8 382 356	14 669 123	Bolivia	899	5 162	Giappone	7 080	12 390
1906 (» 1.75)	8 324 500	14 567 875	Brasile	432	2 506			
1905 (» 1.70)	6 090 400	10 353 630	Chili	69 386	402 439			

Segue TAVOLA XV.

ANALISI DEL COMMERCIO SPECIALE DI ESPORTAZIONE.

PAESI DI DESTINAZIONE	QUANTITÀ	VALORE	PAESI DI DESTINAZIONE	QUANTITÀ	VALORE	PAESI DI DESTINAZIONE	QUANTITÀ	VALORE
	Numero	Lire		Numero	Lire		Chilogr.	Lire
Hong-Kong.	1 128	1 974				Spagna.	862	60 340
India britannica e Ceylon	182 522	319 414	1190. - Cappelli altri, di qualsiasi altra			Svizzera	173	12 110
Indie orientali olandesi.	65 471	114 574	361 b). sorta.			Egitto	121	8 470
Siam.	28 290	49 508	Austria-Ungheria . . .	3 699	13 871	Argentina	594	41 580
Stabilimenti dello Stretto	31 046	54 331	Bulgaria.	12 800	48 0 0	Chilil.	30	2 100
Turchia asiatica.	18 183	31 831	Danimarca.	80	900	Haiti e S. Domingo . .	50	3 500
Altre contrade d'Asia .	696	1 218	Francia.	8 152	30 570	Stati Uniti	5	350
Federazione australiana	22 175	39 331	Germania	8 613	92 411	Uruguay	2	140
Nuova Zelanda.	7 318	12 806	Gran Bretagna.	400	1 500			
Africa merid. britannica	6 945	12 154	Grecia.	6 555	24 581	1909 (Val. 70)	2 341	168 870
Altre col. brit. d'Africa.	495	866	Malta	91	341	1908 (» 70)	1 951	136 570
Africa spagnola.	71 770	125 598	Paesi Bassi.	60	225	1907 (» 70)	1 817	127 190
Africa tedesca.	11 250	19 687	Portogallo	800	3 000	1906 (» 70)	2 129	149 030
Congo indipendente . .	4 827	8 447	Romania.	6 976	26 180	1905 (» 70)	1 621	113 470
Egitto	8 822	15 438	Spagna.	2 6 2	9 983			
Eritrea.	3 308	5 789	Svizzera	351	1 316	1192. - Fornimenti di fiori finiti.		
Tripolitania.	100	175	Turchia europea	11 730	43 987	363.		
Tunisia.	6 066	10 615	India britannica e Ceylon	12 262	45 983	1909 (Val. 20)	—	—
America centrale . . .	97 439	170 518	Stabilimenti dello Stretto	65	244	1908 (» 20)	148	2 960
Antille britanniche . .	17 607	30 812	Turchia asiatica.	1 700	6 375	1907 (» 20)	62	1 240
Argentina	112 411	196 720	Egitto	1 545	5 794	1906 (» 20)	—	—
Bolivia.	101 354	177 369	Eritrea.	360	1 350	1905 (» 20)	—	—
Brasile.	41 395	72 424	America centrale . . .	180	675			
Canadà.	22 639	39 619	Argentina	16 149	60 559	1193. - Carcasse per oggetti di moda.		
Chilil.	535 135	986 486	Brasile.	839	3 116	364.		
Colombia.	38 487	67 352	Chilil.	6 184	23 190	Malta	100	1 200
Cuba.	272 298	476 522	Cuba.	2 000	7 500			
Equatore	40 324	70 567	Messico.	1 927	7 226	1909 (Val. 12)	100	1 200
Haiti e S. Domingo . .	5 660	9 905	Perù.	21 300	79 875	1908 (» 12)	145	1 740
Messico.	122 040	213 570	Stati Uniti.	13 100	49 125	1907 (» 12)	—	—
Paraguay	7 157	12 524				1906 (» 12)	—	—
Perù.	95 629	167 351				1905 (» 12)	—	—
Portorico.	9 221	16 137	1909 (Val. 3.75)	140 610	527 287			
Stati Uniti.	157 525	275 669	1908 (» 3.75)	276 536	1 037 198			
Uruguay.	189 140	330 995	1907 (» 3.75)	216 984	813 690			
Venezuela	110 848	193 984	1906 (» 3.75)	69 600	261 006			
Altre contr. d'America .	1 010	1 768	1905 (» 3.75)	199 200	739 500			
			1191. - Fiori finiti.					
			362.					
1909 (Val. 1.75)	3 881 591	6 792 784		Chilogr.				
1908 (» 1.75)	3 849 120	6 735 960	Francia.	340	23 800	Austria-Ungheria . . .	129	903
1907 (» 1.60)	5 104 718	8 167 548	Germania	44	3 080	Francia.	689	4 823
1906 (» div.)	4 853 900	6 328 000	Gran Bretagna.	37	2 590	Germania	118	826
1905 (» div.)	4 175 800	5 238 965	Malta	83	5 810	Gran Bretagna.	113	791
						Malta.	100	700
						Spagna.	40	280
						Turchia europea	540	3 780

ANALISI DEL COMMERCIO SPECIALE DI ESPORTAZIONE.

PAESI DI DESTINAZIONE	QUANTITÀ	VALORE	PAESI DI DESTINAZIONE	QUANTITÀ	VALORE	PAESI DI DESTINAZIONE	QUANTITÀ	VALORE
	Numero	Lire		Numero	Lire		V. D.	Lire
America centrale	143	4 001	Haiti e S. Domingo	200	400	Francia	14 675
Argentina	210	1 470	Messico	4 630	9 360	Germania	28 147
Brasile	293	1 981	Perù	12 291	24 582	Gran Bretagna	6 090
Chili	456	3 192	Stati Uniti	2 593	5 186	Paesi Bassi	1 000
Equatore	432	3 024	Uruguay	690	1 380	Portogallo	67
Perù	577	4 039				Russia	2 262
Stati Uniti	72	504	1909 (Val. 2)	177 292	354 504	Svezia	205
Uruguay	1 198	8 386	1908 (» 2)	194 368	338 736	Svizzera	21 030
			1907 (» 2)	489 483	978 966	Filippine	130
1909 (Val. 7.—)	5 100	35 700	1906 (» 2)	333 500	667 000	Brasile	900
1908 (» 7.—)	10 041	70 287	1905 (» 2)	323 400	646 800	Stati Uniti	2 541
1907 (» 7.50)	9 702	72 768						
1906 (» 7.—)	13 000	91 000	1196. - Fornimenti da ombrelli.			1909 (Val. D.)	...	90 938
1905 (» 7.—)	15 300	107 100	366.			1908 (» D.)	...	164 975
				Quintali		1907 (» D.)	...	51 141
1195. - Ombrelli altri.						1906 (» D.)	...	38 155
365 b).						1905 (» D.)	...	12 479
Austria-Ungheria	1 132	2 264	Austria-Ungheria	14	2 800			
Belgio	990	780	Francia	34	6 800	1198. - Oggetti da collezione e d'arte, altri:		
Francia	21 815	43 630	Grecia	2	400	368 b)1. moderni.		
Germania	2 818	5 636	Romania	34	6 800	Austria-Ungheria	573 720
Gran Bretagna	93	186	Spagna	14	2 800	Belgio	77 288
Malta	1 244	2 488	Svizzera	8	1 600	Bulgaria	1 000
Montenegro	390	780	Turchia europea	17	3 400	Danimarca	20 835
Paesi Bassi	109	218	Turchia asiatica	1	200	Francia	1 960 895
Portogallo	1 596	3 192	Egitto	16	3 200	Germania	1 380 159
Svizzera	236	472	Tunisia	1	200	Gran Bretagna	868 018
Turchia europea	250	500	Argentina	65	13 000	Grecia	5 835
Cina	240	480	Brasile	88	17 600	Malta	4 874
India britannica e Ceylon	4 380	8 760	Chili	15	3 000	Norvegia	6 400
Indie orientali olandesi.	3 500	7 000	Haiti e S. Domingo	2	400	Paesi Bassi	30 558
Federazione australiana	50	100	Stati Uniti	1	200	Portogallo	2 987
Africa merid. britannica	550	1 100	1909 (Val. 200)	312	62 400	Romania	10 340
Africa portoghese	30	60	1908 (» 200)	433	86 600	Russia	130 540
Africa spagnola	4 175	8 350	1907 (» 230)	971	223 330	Spagna	96 608
Egitto	4 132	2 264	1906 (» 230)	599	137 770	Svezia	8 893
Eritrea	1 330	2 660	1905 (» 230)	445	102 350	Svizzera	289 801
Marocco	100	200				Turchia europea	15 165
Tunisia	10 217	20 434	1197. - Oggetti per collezioni scientifiche: di			Cina	1 930
America centrale	14 674	29 348	368 a). zoologia, botanica e mineralogia.			Giappone	9 745
Argentina	23 398	58 796		V. D.		India britannica e Ceylon	...	27 035
Brasile	13 460	26 920	Austria-Ungheria	12 983	Indie orientali olandesi.	...	1 850
Chili	43 495	86 990	Belgio	300	Siam	1 210
Equatore	24	48	Bulgaria	200	Stabilimenti dello Stretto	...	600
			Danimarca	410			

Segue TAVOLA XV.

ANALISI DEL COMMERCIO SPECIALE DI ESPORTAZIONE.

PAESI DI DESTINAZIONE	QUANTITÀ	VALORE	PAESI DI DESTINAZIONE	QUANTITÀ	VALORE	PAESI DI DESTINAZIONE	QUANTITÀ	VALORE	
	V. D.	Lire		V. D.	Lire		Chilogr.	Lire	
Turchia asiatica	6 130	Norvegia	3 575	1201. - Oro in monete. 369 b).			
Federazione australiana	21 723	Paesi Bassi	1 470				
Nuova Zelanda	1 500	Romania	3 850				
Africa merid. britannica	10 700	Russia	7 915				
Africa spagnola	300	Spagna	1 150				
Algeria	5 778	Svezia	4 740				
Egitto	92 743	Svizzera	50 311		Austria-Ungheria	965	2 991 500
Eritrea	300	Turchia europea	9 135		Francia	3 149	9 761 900
Marocco	200	Giappone	200		Germania	2 334	7 235 400
Tunisia	8 020	India britannica e Ceylon	800		Gran Bretagna	62	192 200
Zanzibar	900	Turchia asiatica	250		Montenegro	4	12 400
America centrale	26 390	Federazione australiana	140		Paesi Bassi	6	18 600
Argentina	368 212	Algeria	1 650		Russia	1	3 100
Bolivia	250	Egitto	1 365		Svizzera	309	957 900
Brasile	54 202	Tunisia	832		Turchia europea	19	58 900
Canadá	1 860	Argentina	7 841		Turchia asiatica	38	117 800
Chill	13 188	Brasile	550				
Cuba	1 900	Chill	1 100				
Equatore	120	Stati Uniti	233 689				
Haiti e S. Domingo	500				1909 (Val. 3.100)	6 887	21 349 700	
Messico	27 505	1903 (Val. D.)	1 686 671	1908 (» 3.100)	2 650	8 215 000	
Perù	4 190	1908 (» D.)	1 338 669	1907 (» 3.100)	1 143	3 543 300	
Stati Uniti	2 436 236	1907 (» D.)	1 762 608	1906 (» 3.100)	1 208	3 744 800	
Uruguay	33 395	1906 (» D.)	1 876 065	1905 (» 3.100)	1 057	3 276 700	
Venezuela	2 000	1905 (» D.)	1 739 068				
1909 (Val. D.)	8 584 332							
1908 (» D.)	7 250 253							
1907 (» D.)	7 796 545							
1906 (» D.)	7 375 029							
1905 (» D.)	9 027 506							

CATEGORIA XIX.

Metalli preziosi

1199. - Oggetti da collezione e d'arte, altri:
368 b) 2. antichi.

	QUANTITÀ	VALORE
Daziati a L. 1 % sul V. D. di L. 1,685,671.		
Riscossione		16,867.
Austria-Ungheria	176 123
Belgio	20 688
Danimarca	25 230
Francia	493 594
Germania	458 980
Gran Bretagna	189 258
Grecia	1 510
Malta	675
Montenegro	50

1200. - Oro greggio, in verghe, in polvere
369 a). o in rottami.

	Chilogr.	Lire
Belgio	21	54 600
Francia	157	408 200
Germania	7 660	19 916 000
Svizzera	679	1 765 400
1909 (Val. 2.600)	8 517	22 144 200
1908 (» 2.600)	4 739	12 321 400
1907 (» 2.600)	302	2 085 200
1906 (» 2.600)	1 476	3 837 600
1905 (» 2.600)	1 731	4 500 600

1202. - Argento in monete dell'Unione La-
tina.

	Chilogr.	Lire
Austria-Ungheria	446	89 200
Francia	5 776	1 155 200
Germania	21 853	4 370 600
Gran Bretagna	22	4 400
Malta	6	1 200
Paesi Bassi	9	1 800
Spagna	5	1 000
Svizzera	24 691	4 938 200
Turchia europea	61	12 200
1909 (Val. 200)	52 869	10 573 800
1908 (» 200)	2 379	475 300
1907 (» 200)	912	182 400
1906 (» 200)	3 465	693 000
1905 (» 200)	2 371	474 200

Tavola XVI.
IMPORTAZIONI TEMPORANEE.

PAESI DI PROVENIENZA	Quantità	Valore	PAESI DI PROVENIENZA	Quantità	Valore	PAESI DI PROVENIENZA	Quantità	Valore
-------------------------	----------	--------	-------------------------	----------	--------	-------------------------	----------	--------

I. — Materie prime per la fabbricazione di prodotti da esportare.

A. — Zucchero per la fabbricazione di prodotti zuccherati.

(Riesportazioni: V. Tav. XVII, Gruppo I-A).

49. - Zucchero di prima classe.
14 a).

	Quintali	Lire
Austria-Ungheria	14 058	449 856
Belgio	198	6 356
Francia	4 072	130 304
Russia	5 095	163 040
Altre contr. d'America	1 822	58 304
1909	25 245	807 840
1908	17 983	503 524
1907	20 435	561 962
1906	20 175	544 725
1905	18 909	567 270

50. - Zucchero di seconda classe.
50.

	Quintali	Lire
Francia	36	1 008
Gran Bretagna	27	756
1909	63	1 764
1908	99	2 277
1907	59	1 327
1906	100	2 200
1905	—	—

B. — Filati di cotone per la fabbricazione di tessuti di seta misti.

(Riesportazioni: V. Tav. XVII, Gruppo I-B).

348-c. - Filati di cotone, semplici, greggi, di 105 a)3. più di 20,000 fino a 30,000 m. per 1/2 Kg.

Francia	24	6 720
Germania	90	25 200

	Quintali	Lire
Svizzera	14	3 920
1909	128	35 840
1908	178	52 510
1907	246	78 720
1906	141	40 890
1905	—	—

348-d. - Filati di cotone, semplici, greggi, di 105 a)4. più di 30,000 fino a 40,000 m. per 1/2 Kg.

Francia	11	3 575
Germania	5	1 625
1909	16	5 200
1908	28	9 520
1907	5	1 850
1906-1905	—	—

349-c. - Filati di cotone, semplici, imbianchiti, 105 b)3. di più di 20,000 fino a 30,000 m. per 1/2 Kg.

Francia	69	20 355
Germania	25	7 375
Svizzera	37	10 915
1909	131	38 645
1908	63	19 530
1907	13	4 355
1906	3	915
1905	—	—

349-d. - Filati di cotone, semplici, imbianchiti, 105 b)4. di più di 30,000 fino a 40,000 m. per 1/2 Kg.

	Quintali	Lire
Francia	2	680
Svizzera	4	1 360
1909	6	2 040
1908-1905	—	—

351-d. - Filati di cotone, ritorti, greggi, di 106 b)1. più di 30,000 fino a 40,000 m. per 1/2 Kg.

Germania	1	360
1909	1	360
1908-1905	—	—

351-e. - Filati di cotone, ritorti, greggi, di 106 b)2. di più di 40,000 fino a 50,000 m. per 1/2 Kg.

Germania	6	2 550
Gran Bretagna	4	1 700
1909	10	4 250
1908	10	4 400
1907	1	470
1906-1905	—	—

IMPORTAZIONI TEMPORANEE.

PAESI			PAESI			PAESI		
DI PROVENIENZA	Quantità	Valore	DI PROVENIENZA	Quantità	Valore	DI PROVENIENZA	Quantità	Valore
	Quintali	Lire		Quintali	Lire		Quintali	Lire
351-f. - Filati di cotone, ritorti, greggi, di 106 b). - più di 50,000 fino a 60,000 m. per 1/2 Kg.			Svizzera	2	1 440	353-g. - Filati di cotone, ritorti, tinti, di più 106 b). - di 60,000 m. per 1/2 Kg.		
Germania	2	970	1909 ...	8	5 700	Germania.....	230	178 650
1909 ...	2	970	1908 ...	4	2 880	Gran Bretagna.....	1	755
1908 ...	2	970	1907 ...	—	—	Svizzera	4	3 020
1907 ...	5	2 625	1906 ...	2	1 440	1909 ...	235	177 425
1906 ...	4	1 940	1905 ...	—	—	1908 ...	182	137 410
1905 ...	9	4 060	353-d. - Filati di cotone, ritorti, tinti, di più 106 b). - di 30,000 fino a 40,000 m. per 1/2 Kg.			1907 ...	371	298 655
			Germania	11	4 510	1906 ...	219	166 345
351-g. - Filati di cotone, ritorti, greggi, di più 106 b). - di 60,000 m. per 1/2 Kg.			Svizzera	1	410	1905 ...	168	122 640
Germania.....	18	12 708	1909 ...	12	4 920	C. - Filati di pelo di cammello per la fabbricazione di cinghie di trasmissione.		
Gran Bretagna.....	3	2 118	1908 ...	4	1 700	(Risportazioni: V. Tav. XVII, Gruppo I-C).		
Svizzera	1	706	1907 ...	1	455	431-a. - Filati di pelo di cammello, semplici, 136 a)1. - greggi, misuranti fino a 50,000 m. per Kg.		
1909 ...	22	15 532	1906-1905	—	—	Gran Bretagna.....	21	16 590
1908 ...	13	9 165	353-e. - Filati di cotone, ritorti, tinti, di più 106 b). - di 40,000 fino a 50,000 m. per 1/2 Kg.			1909 ..	21	16 590
1907 ...	5	3 775	Germania.....	6	2 850	1908 ...	145	104 400
1906 ...	4	2 320	Svizzera	2	950	1907 ...	107	84 530
1905 ...	11	7 840	1909 ...	8	3 800	1906 ...	156	117 000
352-e. - Filati di cotone, ritorti, imbianchiti, 106 b). - di più di 40,000 fino a 50,000 m. per 1/2 Kg.			1908 ...	4	1 960	1905 ...	150	105 000
Germania.....	9	3 960	1907 ...	3	1 560	434-a. - Filati di pelo di cammello, ritorti, 137. - greggi, misuranti fino a 50,000 m. per Kg.		
1909 ...	9	3 960	1906 ...	12	5 760	1909-1905 ...	—	—
1908 ...	—	—	1905 ...	—	—	353-f. - Filati di cotone, ritorti, tinti, di più di 106 b). - di 50,000 fino a 60,000 m. per 1/2 Kg.		
1907 ...	1	485	Germania.....	14	7 490	Germania.....	14	7 490
1906-1905	—	—	1909 ...	14	7 490	1908 ...	2	1 070
352-g. - Filati di cotone, ritorti, imbianchiti, 106 b). - di più di 60,000 m. per 1/2 Kg.			1907 ...	5	2 375	1907 ...	5	2 375
Germania.....	6	4 320	1906 ...	9	4 815	1906 ...	9	4 815
			1905 ...	8	4 000	1905 ...	8	4 000

Segue TAVOLA XVI.

IMPORTAZIONI TEMPORANEE.

PAESI DI PROVENIENZA	Quantità	Valore	PAESI DI PROVENIENZA	Quantità	Valore	PAESI DI PROVENIENZA	Quantità	Valore
			Quintali Lire					
D. - Materiali metallici per la costruzione di caldaie e di macchine e apparecchi.			672. - Ghisa, in getti verniciati, stagnati, 211 d)2. zincati, ecc. in altri oggetti pesanti ciascuno 500 gr. o più.			678. - Ferro e acciaio, tirati in fili, aventi un 213 b)1. diametro di 5 mm. o meno, ma più di mm. 1 1/2.		
(Ritrasportazioni: V. Tav. XVII, Gruppo I-D).			1909 ... — —			Germania..... 50 1 500		
663. - Rottami, scaglie e limature di ferro, 210. ghisa ed acciaio.			1908 ... 24 1 440			1909 ... 50 1 500		
			1907-1905 — —			1908 ... 5 155		
						1907-1905 — —		
			675. - Ferro e acciaio, laminati o battuti, in 213 a)1. verghe, spranghe, ecc., non aventi in sezione diametro o lati di 7 mm. o meno.			680-a. - Ferro e acciaio, in lamiera, della 213 c)1. grossezza di 4 mm. e più, non tagliate.		
Tunisia			Belgio..... 76 1 368			Belgio..... 225 4 068		
			Germania..... 1 552 27 936			Germania..... 4 029 72 522		
1909 ... 41 369			1909 ... 1 628 29 304			1909 ... 4 255 76 590		
1908 ... 41 369			1908 ... 438 8 734			1908 ... 1 098 19 764		
1907 ... 19 171			1907 ... 328 6 566			1907 ... 1 343 26 360		
1907-1905 — —			1906 ... 11 198			1906 ... 2 235 44 700		
			1905 ... 422 7 335			1905 ... 3 522 71 340		
664. - Ghisa, da affinazione e da fusione, in 211 a). pani.			676. - Ferro e acciaio, laminati o battuti, in 213 a)2. verghe, spranghe, ecc., aventi in sezione diametro o lati di 7 mm. o meno, ma più di 5 mm.			680-b. - Ferro e acciaio, in lamiera, della 213 c)1. grossezza di mm. 4 e più, tagliate.		
Francia..... 502 4 518			Belgio..... 25 500			1909 ... — —		
Germania..... 600 5 400			Germania..... 119 2 380			1908 ... — —		
Gran Bretagna..... 12 606 113 454			1909 ... 144 2 890			1907 ... 58 1 508		
1909 ... 13 708 128 372			1908 ... 548 10 960			1906-1905 * *		
1908 ... 13 187 125 276			1907 ... 45 990					
1907 ... 14 978 157 269			1906 ... — —					
1906 ... 9 714 92 223			1905 ... 116 2 320					
1905 ... 7 065 65 152			677. - Ferro e acciaio, laminati o battuti, in 213 a)3. verghe, spranghe, ecc., aventi in sezione diametro o lati di 5 mm. o meno.			681-a. - Ferro e acciaio, in lamiera, della 213 c)2. grossezza di meno di 4 mm., e più di mm. 1 1/2, non tagliate.		
665. - Ghisa, in getti greggi, in altri oggetti 211 b)2. pesanti ciascuno 500 gr. o più.			Belgio..... 3 66			Belgio..... 12 240		
1909 ... — —			Germania..... 23 506			Germania..... 51 1 020		
1908 ... 32 1 640			1909 ... 26 572			1909 ... 63 1 260		
1907 ... — —			1908 ... 4 38			1908 ... 153 3 040		
1906 ... — —			1907 ... 12 233			1907 ... 77 1 694		
1905 ... 157 3 140			1906 ... — —			1906 ... 122 2 634		
			1905 ... 132 2 772			1905 ... 25 537		
666. - Ghisa, in getti piattati, torniti, ecc., in 211 c)2. altri oggetti pesanti ciascuno 500 gr. o più.								
1909 ... — —								
1908 ... 61 2 318								
1907 ... 52 2 023								
1906-1905 — —								

IMPORTAZIONI TEMPORANEE.

PAESI DI PROVENIENZA	Quantità	Valore	PAESI DI PROVENIENZA	Quantità	Valore	PAESI DI PROVENIENZA	Quantità	Valore
	Quintali	Lire		Quintali	Lire		Quintali	Lire
685. - Tubi di ferro o di acciaio, con parete 216 a). della grossezza di 4 mm. e più.			689-b. - Ferro e acciaio, fucinati o gettati, in 217 b). lavori greggi, in altri oggetti, pesanti ciascuno più di 5 Kg.			715. - Ferro e acciaio, in lavori non nomi- 218 b)1. nati, fatti con ferri o acciai piccoli, piallati, limati, ecc., solo in piccola parte.		
Germania.....	387	14 319	1909 ...	—	—	1909 ...	—	—
1909 ...	387	14 819	1908 ...	—	—	1908 ...	—	—
1908 ...	54	2 052	1907 ...	35	1 925	1907 ...	1	57
1907 ...	60	2 400	1906-1905	—	—	1906-1905	—	—
1906 ...	50	1 900	689-c. - Ferro e acciaio, fucinati o gettati in 217 b). lavori greggi, in altri oggetti, pesanti ciascuno Kg. 5 o meno.			716-b. - Ferro e acciaio, in lavori non nomi- 218 b)2. nati, fatti con ferri o acciai piccoli, piallati, limati, ecc., su tutta o larga parte della superficie.		
1905 ...	103	3 605	Germania.....	59	3 363	Germania.....	37	3 084
686. - Tubi di ferro o di acciaio, con parete 216 b). della grossezza di meno di 4 mm., e più di mm. 1 1/2.			1909 ...	59	3 363	Gran Bretagna.....	14	1 148
Germania.....	1 053	42 120	1908 ...	7	399	Svizzera.....	1	82
1909 ...	1 053	42 120	1907-1905	—	—	1909 ...	52	4 264
1908 ...	398	16 318	697-b. - Molle di acciaio, altre. 219.			1908 ...	10	320
1907 ...	44	1 892	1909-1905	—	—	1907 ...	—	—
1906 ...	339	15 949	698. - Focolari di lamiera di ferro o di ac- 218 bis). ciao, ondulata, per caldaie a vapore.			1906 ...	51	4 182
1905 ...	235	10 830	Germania.....	294	19 110	1905 ...	—	—
688. - Ferro e acciaio, fucinati o gettati, in 217 a). lavori greggi, pesanti 50 kg. o più.			1909 ...	294	19 110	718. - Ferro e acciaio, in lavori non nomi- 218 b)4. nati, fatti con ferri o acciai piccoli, ossidati, smaltati, nichelati, guarniti d'altri metalli o congiunti a vetro o prodotti ceramici.		
Belgio.....	7	280	1908 ...	342	24 624	Germania.....	27	3 240
1909 ...	7	280	1907 ...	285	21 375	1909 ...	27	3 240
1908 ...	54	2 160	1906 ...	506	37 950	1908-1905	—	—
1907 ...	81	3 321	1905 ...	*	*	730. - Rame, ottone e bronzo in pani. 225 a).		
1906 ...	—	—	712. - Ferro e acciaio, in lavori non nominati, 218 a)2. fatti con ferri o acciai grossi, piallati, limati, ecc., su tutta o larga parte della superficie.			1909-1905	—	—
1905 ...	8	288	Germania.....	786	43 230	730. - Rame, ottone e bronzo in pani. 225 a).		
689-a. - Gangheri di ferro o di acciaio, sem- 217 b). plicemente fucinati.			1909 ...	786	43 230	730. - Rame, ottone e bronzo in pani. 225 a).		
1909 ...	—	—	1908 ...	258	14 190	730. - Rame, ottone e bronzo in pani. 225 a).		
1908 ...	—	—	1907 ...	245	13 965	730. - Rame, ottone e bronzo in pani. 225 a).		
1907 ...	1	60	1906 ...	673	37 015	730. - Rame, ottone e bronzo in pani. 225 a).		
1906 ...	—	—	1905 ...	1 691	37 829	730. - Rame, ottone e bronzo in pani. 225 a).		
1905 ...	2	110	712. - Ferro e acciaio, in lavori non nominati, 218 a)2. fatti con ferri o acciai grossi, piallati, limati, ecc., su tutta o larga parte della superficie.			730. - Rame, ottone e bronzo in pani. 225 a).		

Segue TAVOLA XVI.

IMPORTAZIONI TEMPORANEE.

PAESI DI PROVENIENZA	Quantità	Valore	PAESI DI PROVENIENZA	Quantità	Valore	PAESI DI PROVENIENZA	Quantità	Valore
	Quintali	Lire		Quintali	Lire		Quintali	Lire
731. - Rame, ottone e bronzo, in verghe o spranghe. 225 b).			746. - Rame, ottone e bronzo, in lavori non nominati. 225 l).			825. - Parti staccate di macchine dinamo-elettriche e di trasformatori d'elettricità. 241 a).		
Germania.....	123	23 935	Germania.....	7	2 310	1909 ...	—	—
1909 ...	123	28 985	1909 ...	7	2 310	1908 ...	—	—
1908 ...	9	1 300	1908 ...	76	26 600	1907 ...	—	—
1907 ...	115	29 670	1907 ...	115	46 000	1906 ...	5	1 650
1906 ...	92	33 930	1906 ...	10	4 000	1905 ...	—	—
1905 ...	156	33 540	1905 ...	102	31 620			
732. - Rame, ottone e bronzo, in fogli o lamine. 225 b).			775. - Alluminio e sue leghe col rame, in lamiere, in verghe o in tubi. 234 b).			827-a. - Parti staccate di altre macchine, di ghisa, di ferro o di acciaio. 241 c).		
Francia.....	147	30 435	Germania.....	9	2 970	Belgio.....	93	6 510
Germania.....	52	10 860	1909 ...	9	2 970	Germania.....	490	34 300
1909 ...	199	40 795	1908-1905	—	—	Svizzera.....	1	70
1908 ...	14	2 940				1909 ...	584	40 880
1907 ...	161	43 148				1908 ...	320	57 400
1906-1905	—	—				1907 ...	1 193	83 510
						1906 ...	—	—
						1905 ...	627	43 390
733. - Rame, ottone e bronzo, in fili di grossezza superiore a 1/2 mm. 225 d) 1.			778. - Alluminio e sue leghe col rame, in lavori di qualsiasi sorta. 234 d).			827-d. - Parti staccate di macchine, altre. 241 c).		
Germania.....	173	37 195	1909 ...	—	—	Germania.....	28	7 420
1909 ...	173	37 195	1908 ...	43	23 790	1909 ...	28	7 420
1908 ...	91	30 475	1907-1905	—	—	1908 ...	—	—
1907-1905	—	—				1907 ...	168	44 520
						1906 ...	706	187 090
						1905 ...	7	840
734. - Rame in fili, della grossezza di 1/2 mm. 225 d) 2.			801. - Macchine a vapore, semifisse (con caldaie annesse), motori ad aria calda, ad aria compressa, a gas, a petrolio, a spirito e motrici rotative. 240 a) 2.			828. - Apparecchi per riscaldare, raffinare, distillare, ecc. 242.		
Germania.....	205	45 100	1909 ...	—	—	1909 ...	—	—
1909 ...	205	45 100	1908 ...	104	14 040	1908 ...	—	—
1908-1905	—	—	1907-1905	—	—	1907 ...	—	—
						1906 ...	—	—
						1905 ...	23	5 060
735. - Rame, ottone e bronzo, in tubi. 225 c).			802. - Macchine idrauliche e motori ad acqua o a vento. 240 b).					
Gran Bretagna.....	33	7 920	Germania.....	11	1 210			
1909 ...	33	7 920	1909 ...	11	1 210			
1908 ...	19	4 750	1908 ...	136	14 960			
1907 ...	105	32 550	1907-1905	—	—			
1906 ...	26	7 930						
1905 ...	479	124 540						

IMPORTAZIONI TEMPORANEE.

PAESI DI PROVENIENZA	Quantità	Valore	PAESI DI PROVENIENZA	Quantità	Valore	PAESI DI PROVENIENZA	Quantità	Valore
	Quintali	Lire		Quintali	Lire		Quintali	Lire
831-a. - Strumenti scientifici, costruiti in rame, 213 a)2. bronzo, ottone o acciaio, non muniti di alcun istrumento ottico, nè di aste o cerchi graduati.			676. - Ferro e acciaio, in verghe, spranghe, ecc., 213 a)2. aventi in sezione diametro o lati di 7 mm. o meno, ma più di 5 mm.			685. - Tubi di ferro o di acciaio, con parete 216 a) della grossezza di 4 mm. e più.		
1909 ...	—	—	1909 ...	—	—	1909 ...	—	—
1908 ...	1	2 000	1908 ...	—	—	1908 ...	11	418
1907-1905	—	—	1907 ...	33	726	1907-1905	—	—
			1906 ...	—	—			
			1905 ...	9	180			
832. - Strumenti scientifici, costruiti con evidente prevalenza in ferro.			677. - Ferro e acciaio, in verghe, spranghe, ecc., 213 a)3. aventi in sezione diametro o lati di 5 mm. o meno.			686. - Tubi di ferro o di acciaio, con parete 216 b) della grossezza di meno di 4 mm., e più di mm. 1 1/2.		
1909-1905	—	—	1909 ...	—	—	1909 ...	—	—
			1908 ...	9	198	1908 ...	26	1 066
1179. - Fili e cordoni elettrici, ricoperti con materie tessili e vernici.			1907 ...	45	1 080	1907 ...	49	2 107
Germania.	25	12 500	1906 ...	—	—	1906-1905	—	—
1909 ...	25	12 500	1905 ...	18	378			
1908 ...	16	7 500	680-a. - Ferro e acciaio, in lamiera, della grossezza di 4 mm. e più, non tagliate. 213 e)1.			1909 ...	—	—
1907 ...	5	2 625	1909 ...	—	—	1908 ...	—	—
1906-1905	—	—	1908 ...	—	—	1907 ...	117	4 797
			1907 ...	196	3 920	1906-1905	—	—
			1906-1905	—	—			
E. — Materiali metallici per la costruzione di veicoli da ferrovie o da tramvie.			681-a. - Ferro e acciaio, in lamiera, della grossezza di meno di 4 mm., e più di mm. 1 1/2, non tagliate. 213 e)2.			688. - Ferro e acciaio, fucinati o gettati, in lavori greggi, pesanti 50 kg. o più. 217 a).		
(Riesportazioni: V. Tav. XVII, Gruppo I-E).			1909 ...	—	—	1909 ...	—	—
675. - Ferro e acciaio, in verghe, spranghe, ecc., 213 a)1. non aventi in sezione diametro o lati di 7 mm. o meno.			1908 ...	—	—	1908 ...	—	—
1909 ...	—	—	1907 ...	234	5 148	1907 ...	123	7 380
1908 ...	105	1 890	1906-1905	—	—	1906-1905	—	—
1907 ...	1 459	29 130	682-a. - Ferro e acciaio, in lamiera, della grossezza di mm. 1 1/2 e meno, non tagliate. 213 e)3.			1909 ...	—	—
1906 ...	—	—	1909 ...	—	—	1908 ...	—	—
1905 ...	100	1 750	1908 ...	—	—	1907 ...	5	235
			1907 ...	85	2 040	1906-1905	—	—
			1906-1905	—	—			
			689-a. - Gangheri di ferro o acciaio, semplicemente fucinati. 217 b).			690. - Ferro e acciaio, fucinati o gettati, in lavori piallati, limati, ecc., solo in minima parte, pesanti 50 kg. o più. 218.		
			1909 ...	—	—	1909 ...	—	—
			1908 ...	—	—	1908 ...	—	—
			1907 ...	—	—	1907 ...	—	—
			1906-1905	—	—	1906-1905	—	—

Segue TAVOLA XVI.

IMPORTAZIONI TEMPORANEE.

PAESI DI PROVENIENZA	Quantità	Valore	PAESI DI PROVENIENZA	Quantità	Valore	PAESI DI PROVENIENZA	Quantità	Valore
	Quintali	Lire		Quintali	Lire		Quintali	Lire
697-b. - Molle di acciaio, altre. 219.			718. - Ferro e acciaio, in lavori non nominati, 218 b)4. fatti con ferri o acciai piccoli, ossi- dati, smaltati, nichelati, guarniti d'altri metalli o congiunti a vetro o prodotti ceramici.			741. - Rame, ottone e bronzo, dorati o argen- 225 b)3. tati, in altri lavori.		
1909 ...	—	—	1909 ...	—	—	1909 ...	—	—
1908 ...	22	1 320	1908 ...	13	1 560	1908 ...	—	—
1907 ...	27	1 620	1907 ...	16	2 080	1907 ...	1	1 950
1906-1905	—	—	1906-1905	—	—	1906-1905	—	—
712. - Ferro e acciaio, in lavori non nomi- 218 a)2. nati, fatti con ferri o acciai grossi, piallati, limati, ecc., su tutta o larga parte della superficie.			730. - Rame, ottone e bronzo, in pani e rot- 225 a). tami.			746. - Rame, ottone e bronzo, in lavori non 225 b). nominati.		
1909 ...	—	—	1909 ...	—	—	1909 ...	—	—
1908 ...	117	6 435	1908 ...	—	—	1908 ...	31	10 850
1907 ...	947	53 979	1907 ...	100	22 200	1907 ...	98	39 200
1906-1905	—	—	1906-1905	—	—	1906-1905	—	—
715. - Ferro e acciaio, in lavori non nomi- 218 b)1. nati, fatti con ferri o acciai piccoli, piallati, limati, ecc., solo in piccola parte.			732. - Rame, ottone e bronzo, in fogli o la- 225 b). mine.			748. - Tele metalliche, di ferro o di acciaio. 226 a).		
1909 ...	—	—	1909 ...	—	—	1909 ...	—	—
1908 ...	34	1 836	1908 ...	—	—	1908 ...	—	—
1907 ...	109	6 213	1907 ...	121	32 428	1907 ...	1	180
1906-1905	—	—	1906-1905	—	—	1906-1905	—	—
716-b. - Ferro e acciaio, in lavori non nomi- 218 b)2. nati, fatti con ferri o acciai pic- coli, piallati, limati, ecc., su tutta o larga parte della superficie, altri.			735. - Rame, ottone e bronzo, in tubi. 225 c).			770. - Zinco, in lamiere e fogli. 230 b).		
1909 ...	—	—	1909 ...	—	—	1909 ...	—	—
1908 ...	—	—	1908 ...	—	—	1908 ...	—	—
1907 ...	5	425	1907 ...	121	32 428	1907 ...	20	1 400
1906-1905	—	—	1906-1905	—	—	1906-1905	—	—
717-b. - Ferro e acciaio, in lavori non nomi- 218 b)3. nati, fatti con ferri o acciai piccoli, stagnati altri, o piombati, zincati, verniciati..			738-a. - Rame, ottone e bronzo, in lavori or- 225 b). namentali, non dorati nè argentati.			773. - Zinco, in altri lavori, non nominati. 230 c)3.		
1909 ...	—	—	1909 ...	—	—	1909 ...	—	—
1908 ...	—	—	1908 ...	44	15 400	1908 ...	—	—
1907 ...	—	—	1907 ...	19	7 600	1907 ...	1	110
1906-1905	—	—	1906-1905	—	—	1906-1905	—	—
718-b. - Ferro e acciaio, in lavori non nomi- 218 b)3. nati, fatti con ferri o acciai piccoli, stagnati altri, o piombati, zincati, verniciati..			785. - Metalli e leghe metalliche, non nomi- 235 b). nati, in lavori di qualsiasi sorta.			1909 ...	—	—
1909 ...	—	—	1909 ...	—	—	1908 ...	—	—
1908 ...	6	552	1907 ...	—	—	1907 ...	2	540
1907 ...	—	—	1906-1905	—	—	1906-1905	—	—
1906-1905	—	—						

IMPORTAZIONI TEMPORANEE.

PAESI DI PROVENIENZA	Quantità	Valore	PAESI DI PROVENIENZA	Quantità	Valore	PAESI DI PROVENIENZA	Quantità	Valore
	Quintali	Lire		Quintali	Lire		Quintali	Lire
802. - Macchine idrauliche e motori ad acqua 240 b). o a vento.			676. - Acciaio laminato o battuto, in verghe, 213 a)2. spranghe, ecc., aventi in sezione diametro o lati di 7 mm. o meno, ma più di 5 mm.			676. - Ferro e acciaio, in verghe, spranghe, ecc., 213 a)2. aventi in sezione diametro o lati di 7 mm. o meno, ma più di 5 mm.		
1909 ...	—	—	Germania	7	140	Germania	478	9 560
1908 ...	1	110	1909 ...	7	140	1909 ...	478	9 560
1907-1905	—	—	1908 1905	—	—	1908 ...	161	3 220
						1907 ...	—	—
827-l. - Parti staccate di macchine, altre. 241 c).			G. — Ferro in verghe per la fabbricazione di cerchi per botti. (Riesportazioni: V. Tav. XVII, Gruppo I-G).			1906 ...	60	1 200
1909 ...	—	—	677. - Ferro laminato o battuto, in verghe, 213 a)3. aventi in sezione di metro o lati di 5 mm. o meno.			1905 ...	1 225	24 500
1908 ...	—	—	Austria-Ungheria	196	4 312			
1907 ...	21	5 565	Belgio	900	19 800			
1906-1905	—	—	Germania	100	2 200			
			Gran Bretagna	1 001	22 022			
831-a. - Strumenti scientifici, costruiti in rame, 243 a)2. bronzo, ottone o acciaio, non mu- niti di alcun istrumento ottico, nè di aste o cerchi graduati.			Pacsi Bassi	983	21 626			
1909 ...	—	—	1909 ...	3 180	69 960			
1908 ...	3	6 000	1908 ...	5 969	131 098			
1907 ...	3	6 000	1907 ...	6 164	147 936			
1906-1905	—	—	1906 ...	5 175	113 850			
			1905 ...	5 058	106 218			
1179. - Fili e cordoni elettrici, ricoperti con 359 a). materie tessili o vernici.								
1909 ...	—	—	H. — Ferro per la costruzione di ponti e tettoie. (Riesportazioni: V. Tav. XVII, Gruppo I-H).					
1908 ...	—	—	675. - Ferro e acciaio, in verghe, spranghe, ecc., 213 a)1. non aventi in sezione diametro o lati di 7 mm. o meno.					
1907 ...	1	525	Germania	3 049	54 882			
1906-1905	—	—	1909 . . .	3 049	54 882			
			1908 . . .	15 906	286 308			
F. — Acciaio per la fabbricazione di lime e raspe. (Riesportazioni: V. Tav. XVII, Gruppo I-F).			1907 . . .	—	—			
675. - Acciaio laminato o battuto, in verghe, 213 a)1. spranghe, ecc., non aventi in se- zione diametro o lati di 7 mm. o meno.			1906 . . .	88	1 564			
Germania	689	12 402	1905 . . .	2 102	36 785			
1909 ...	689	12 402						
1908 ...	471	8 478	680-a. - Ferro e acciaio, in lamiera della gros- 213 c)1. sezza di 4 mm. e più, non tagliate.					
1907 ...	476	9 520	Germania	1 579	28 422			
1906-1905	—	—	1909 ...	1 579	28 422			
			1908 ...	11 393	205 074			
			1907 ...	—	—			
			1906 ...	274	5 480			
			1905 ...	—	—			
			683. - Ferro e acciaio in rotaie per ferrovie. 215.					
			1909 ...	—	—			
			1908 ...	11	176			
			1907-1905	—	—			

Segue TAVOLA XVI.

IMPORTAZIONI TEMPORANEE.

PAESI DI PROVENIENZA	Quantità	Valore	PAESI DI PROVENIENZA	Quantità	Valore	PAESI DI PROVENIENZA	Quantità	Valore
I. — Lamiere di ferro per la fabbricazione di vasellame smaltato. (Riesportazioni: V. Tav. XVII, Gruppo 1-I).			M. — Lamiere di ferro o di acciaio, stagnate, per la fabbricazione di recipienti. (Riesportazioni: V. Tav. XVII, Gruppo I-M)			P. — Materiali per la fabbricazione di cordoni elettrici. (Riesportazioni: V. Tav. XVII, Gruppo I-P).		
682-a. - Ferro e acciaio, in lamiera della grossezza di mm. 1 1/2 o meno, non tagliate.			696. - Lamiere di ferro e di acciaio, stagnate, 221 b)1. della grossezza di mm. 1 1/2 o meno.			677. - Ferro e acciaio, in verghe, aventi in 213 a)3. sezione diametro o lati di 5 mm. o meno.		
	Quintali	Lire		Quintali	Lire		Quintali	Lire
1909 ...	—	—	Belgio	48	2 352	Germania	10	220
1908 ...	—	—	Gran Bretagna	100 715	4 935 035	1909 ...	10	220
1907 ...	195	4 680	Stati Uniti	202	9 898	1908 ...	—	—
1906-1905	—	—	1909 ...	100 965	4 947 285	1907 ...	—	—
			1908 ...	95 681	5 645 179	1906 ...	—	—
			1907 ...	97 707	6 057 834	1905 ...	301	4 221
			1906 ...	104 256	6 255 360			
			1905 ...	80 269	4 816 140			
682-b. - Ferro e acciaio, in lamiera della grossezza di mm. 1 1/2 o meno, tagliate.			N. — Lamiere di ferro o di acciaio, per la fabbricazione di guanti e placche da letto. (Riesportazioni: V. Tav. XVII, Gruppo I-N).			679. - Ferro e acciaio, in fili, del diametro 213 b)2. di mm. 1 1/2 o meno (nastri laminati a freddo).		
Gran Bretagna	107	2 996				Germania	322	12 880
1909 ...	107	2 996	696. - Lamiere di ferro e di acciaio, stagnate, 221 b)1. della grossezza di mm. 1 1/2 o meno.			1909 ...	322	12 880
1908 ...	—	—	Gran Bretagna	470	23 030	1908 ...	54	2 214
1907 ...	—	—	1909 ...	470	23 030	1907 ...	382	16 426
1906 ...	74	1 776	1908 ...	557	32 863	1906-1905	—	—
1905 ...	—	—	1907 ...	1 141	70 742			
			1906 ...	38	2 230	717-b. - Ferro e acciaio, in lavori non nominati, fatti con ferri piccoli, stagnati, zincati, ecc. (filo di ferro o di acciaio, zincato).		
			1905 ...	75	4 500	Germania	3 129	287 868
L. — Lamiere di ferro per essere zincate e trasformate in lavori. (Riesportazioni: V. Tav. XVII, Gruppo 1-L).			O. — Lamiere di ferro o di acciaio, per essere verniciate o litografate. (Riesportazioni: V. Tav. XVII, Gruppo I-O).			733. - Rame in fili, di grossezza superiore a 225 d)1. 1/2 mm.		
681-a. - Ferro e acciaio, in lamiera, della grossezza di meno di 4 mm. e più di mm. 1 1/2, non tagliate.			696. - Lamiere di ferro e di acciaio, stagnate, 221 b)1. della grossezza di mm. 1 1/2 o meno.			Francia		
Gran Bretagna	23	460	Austria-Ungheria	73	3 577	1909 ...	3 196	687 140
1909 ...	23	460	Gran Bretagna	3 494	171 206	1908 ...	1 866	419 850
1908-1905	—	—	1909 ...	3 567	174 738	1907 ...	1 988	570 556
			1908 ...	2 580	152 220	1906 ...	2 614	744 990
			1907 ...	2 772	171 864	1905 ...	2 229	534 960
			1906 ...	3 870	232 200			
			1905 ...	2 145	128 700			
682-a. - Ferro e acciaio, in lamiera della grossezza di mm. 1 1/2 o meno, non tagliate.			696. - Lamiere di ferro e di acciaio, stagnate, 221 b)1. della grossezza di mm. 1 1/2 o meno.			Paesi Bassi		
Belgio	562	12 364				1909 ...	3 196	687 140
Gran Bretagna	1 963	43 186				1908 ...	1 866	419 850
1909 ...	2 525	55 550				1907 ...	1 988	570 556
1908 ...	1 600	35 200				1906 ...	2 614	744 990
1907-1905	—	—				1905 ...	2 229	534 960

IMPORTAZIONI TEMPORANEE.

PAESI DI PROVENIENZA	Quantità	Valore	PAESI DI PROVENIENZA	Quantità	Valore	PAESI DI PROVENIENZA	Quantità	Valore
	Quintali	Lire		Quintali	Lire		Quintali	Lire
734. - Rame in fili, della grossezza di 1/2 mm. 225 d)2. o meno.			943. - Lastre di vetro o di cristallo, pulite, non 272 c)2. stagnate, di più di 160 cm.			980. - Frumento tenero. 280.		
Germania.....	951	209 220	Belgio.....	126	15 120	Austria-Ungheria....	3 623	79 706
Paesi Bassi.....	41	9 020				Germania.....	1 552	34 144
			1909...	126	15 120	Romania.....	12 722	279 584
1909...	992	218 240	1908...	348	41 760	Russia.....	254 845	5 606 590
1908...	370	85 100	1907...	753	90 360	India britannica e Ceylon	198	4 356
1907...	818	238 856	1906...	462	55 440	Federazione australiana	4 545	99 990
1906-1905	*	*	1905...	454	54 430	Eritrea.....	770	16 940
						Argentina.....	75 826	1 668 172
						Stati Uniti.....	3 879	85 338
Q. - Rottami di rame, di ottone e di bronzo, per essere rifusi.			S. - Frumento duro per la fabbricazione delle semole e delle paste.			1909... 357 960 7 875 120		
(Riesportazioni: V. Tav. XVII, Gruppo I-Q).			(Riesportazioni: V. Tav. XVII, Gruppo I-S).			1908... 466 798 9 802 758		
730. - Rame, ottone e bronzo, in rottami. 225 a).			979. - Frumento duro. 280.			1907... 441 302 7 943 436		
Francia.....	39	6 045	Germania.....	500	11 500	1906... 233 968 3 977 456		
Svizzera.....	13	2 015	Romania.....	7 642	175 766	1905... 301 930 5 283 775		
			Russia.....	1 135 945	26 412 935	981. - Segala. 281.		
1909...	52	8 060	Federazione australiana	297	6 831	Russia.....	100	1 700
1908...	32	5 120	Eritrea.....	600	13 800	Svizzera.....	24	408
1907...	185	41 070	Marocco.....	1 000	23 000			
1906...	65	14 300	Argentina.....	36 492	839 316	1909...	124	2 108
1905...	80	13 840	Canada.....	5 586	128 478	1908...	21	357
			Stati Uniti.....	69 062	1 588 426	1907...	61	976
						1906...	479	6 945
			1909...	1 256 524	28 900 052	1905...	4 400	63 800
			1908...	840 131	19 323 013	988. - Granturco (escluso quello bianco). 284 d).		
			1907...	1 433 872	28 677 440	Svizzera.....	734	11 377
			1906...	1 132 072	21 509 368	Argentina.....	964	14 942
			1905...	884 748	16 367 835			
R. - Lastre di vetro o di cristallo, per la fabbricazione di luci da specchio.			T. - Cereali per la macinazione.			1909... 1 698 26 819		
(Riesportazioni: V. Tav. XVII, Gruppo I-R).			(Riesportazioni: V. Tav. XVII, Gruppo I-T).			1908... 2 338 34 626		
944. - Lastre di vetro o di cristallo, pulite, non 272 c)1. stagnate, di non più di 160 cm.			979. - Frumento duro. 280.			1907... 1 967 26 554		
Belgio.....	31	2 790				1906... 1 254 16 939		
			1909...	—	—	1905... 195 2 730		
1909...	31	2 790	1908...	2 648	60 904			
1908...	134	12 060	1907-1905	—	—			
1907...	236	21 240						
1906...	181	16 290						
1905...	303	27 270						

Segue TAVOLA XVI.

IMPORTAZIONI TEMPORANEE.

PAESI DI PROVENIENZA	Quantità	Valore	PAESI DI PROVENIENZA	Quantità	Valore	PAESI DI PROVENIENZA	Quantità	Valore
-------------------------	----------	--------	-------------------------	----------	--------	-------------------------	----------	--------

II. — Merci destinate a essere riesportate dopo avere subita una lavorazione.

A. — Filati di cotone per la tintura.

(Riesportazioni: V. Tav. XVII, Gruppo II-A).

348-a. - Filati di cotone, semplici, greggi, di
105 a)1. non più di 10,000 m. per 1/2 Kg.

	Quintali	Lire
1909 ...	—	—
1908 ...	22	5 060
1907 ...	65	14 675
1906-1905	—	—

351-a. - Filati di cotone, ritorti, greggi, non
106 a). più di 10,000 m. per 1/2 Kg.

	Quintali	Lire
1909 ...	—	—
1908 ...	7	1 785
1907-1905	—	—

351-e. - Filati di cotone, ritorti, greggi, di
106 b). più di 40,000 fino a 50,000 m.
per 1/2 Kg.

	Quintali	Lire
Gran Bretagna	2	850
1909 ...	2	850
1908-1905	—	—

351-f. - Filati di cotone, ritorti, greggi, di più
106 b). di 50,000 fino a 60,000 m. per 1/2 Kg.

	Quintali	Lire
Gran Bretagna	59	28 615
1909 ...	59	28 615
1908 ...	36	17 460
1907 ...	23	12 075
1906 ...	21	10 185
1905 ...	44	19 800

Quintali Lire

351-g. - Filati di cotone, ritorti, greggi, di
106 b). più di 60,000 m. per 1/2 Kg.

	Quintali	Lire
Gran Bretagna	2	1 410
1909 ...	2	1 410
1908 ...	—	—
1907 ...	3	2 265
1906 ...	4	2 820
1905 ...	19	12 920

B. — Tessuti di cotone
per essere tinti o stampati.

(Riesportazioni: V. Tav. XVII, Gruppo II-B).

359-a. - Tessuti di cotone, greggi, lisci, pe-
112 a)1. santi Kg. 13 o più per 100 m.², con
27 fili o meno nei 5 mm.

	Quintali	Lire
1909 ...	—	—
1908 ...	—	—
1907 ...	5	1 500
1906-1905	—	—

359-e. - Tessuti di cotone, greggi, lisci, pe-
112 b)2. santi Kg. 11 o più, ma meno di 13
per 100 m.², con più di 27 fino
a 38 fili nei 5 mm.

	Quintali	Lire
1909 ...	—	—
1908 ...	150	51 000
1907 ...	181	67 875
1906-1905	—	—

Quintali Lire

359-f. - Tessuti di cotone, greggi, lisci, pe-
112 b)3. santi Kg. 11 o più, ma meno
di 13 per 100 m.², con più di
38 fili nei 5 mm.

	Quintali	Lire
1909 ...	—	—
1908 ...	7	3 115
1907-1905	—	—

359-g. - Tessuti di cotone, greggi, lisci, pe-
112 b)1. santi Kg. 7 o più, ma meno di 11
per 100 m.², con 27 fili o meno
nei 5 mm.

	Quintali	Lire
Gran Bretagna	30	8 040
Svizzera	10	2 670

	Quintali	Lire
1909 ...	40	10 680
1908 ...	266	77 140
1907 ...	216	71 280
1906 ...	92	27 600
1905 ...	—	—

359-h. - Tessuti di cotone, greggi, lisci, pesanti
112 b)2. Kg. 7 o più, ma meno di 11 per
100 m.², con più di 27 fino a 38
fili nei 5 mm.

	Quintali	Lire
1909 ...	—	—
1908 ...	114	41 040
1907-1905	—	—

IMPORTAZIONI TEMPORANEE.

PAESI DI PROVENIENZA	Quantità	Valore	PAESI DI PROVENIENZA	Quantità	Valore	PAESI DI PROVENIENZA	Quantità	Valore
	Quintali	Lire		Quintali	Lire		Chilogr.	Lire
359-z. - Tessuti di cotone, greggi, lisci, pesanti Kg. 7 o più, ma meno di 11 per 100 m.², con più di 38 fili nei 5 mm.			C. -- Cascami di seta per essere pettinati. (Riesportazioni: V. Tav. XVII, Gruppo II-C).			D. - Tessuti di seta per essere tinti e apparecchiati. (Riesportazioni: V. Tav. XVII, Gruppo II-D).		
Gran Bretagna	1 400	48) 700	477-a. - Cascami di seta greggi: strusa e 154 a)1. strazza.			483. - Tessuti di seta, neri, lisci. 156 a)1.		
Svizzera	199	86 963		Quintali	Lire		Chilogr.	Lire
			Austria-Ungheria	230	163 300	Germania	31	1 767
1909	1 299	567 663	Francia	931	661 010	Gran Bretagna	500	28 500
1908	420	195 300	Germania	6	4 260	Svizzera	34	1 938
1907	649	334 235	Grecia	47	33 370	Egitto	51	2 907
1906	—	—	Portogallo	1	710			
1905	63	20 460	Russia	67	47 570	1909	616	35 112
359-l. - Tessuti di cotone, greggi, lisci, pesanti Kg. 3 o più, ma meno di 7 per 100 m.², con 27 fili o meno nei 5 mm.			Svizzera	5	3 550	1908	1 174	64 570
			Turchia europea	128	90 880	1907	99	6 138
1909	—	—	Cina	8 943	6 349 530	1906	4	232
1908	—	—	Giappone	3 544	2 516 240	1905	—	—
1907	42	16 590	India britannica e Ceylon	483	942 930	484. - Tessuti di seta, neri, operati. 156 a)2.		
1906	28	10 080	Tunisia	6	4 260	Gran Bretagna	101	6 767
1905	—	—						
367-g. - Tessuti di cotone, a colori o tinti, lisci, non mercerizzati, pesanti Kg. 7 o più, ma meno di 11 per 100 m.², con 27 fili o meno, nei 5 mm.			1909	14 391	10 217 610	1909	101	6 767
			1908	16 859	10 958 350	1908-1905	—	—
1909	—	—	1907	22 255	18 360 375	485-d. - Tessuti di seta, colorati, altri, lisci. 156 b)1.		
1908	—	—	1906	11 230	7 861 000	Belgio	2	154
1907	42	16 590	1905	8 224	5 551 200	Gran Bretagna	194	14 938
1906	28	10 080	477-b. - Cascami di seta greggi, altri. 154 a)2.			Svizzera	564	43 428
1905	—	—	Austria-Ungheria	862	224 120			
398. - Tessuti di cotone, misti con seta in misura inferiore al 12 per cento, greggi.			Francia	1 213	315 880	1909	760	58 520
			Germania	155	40 300	1908	984	73 300
Svizzera	131	157 200	Grecia	24	6 240	1907	59	4 838
			Russia	3	780	1906	24	1 379
1909	181	157 200	Svizzera	16	4 160	1905	—	—
1908	61	73 200	Turchia europea	1 071	278 460	486. - Tessuti di seta, colorati, operati. 156 b)2.		
1907	19	22 800	Cina	185	48 100	1909	—	—
1906	46	50 600	Giappone	172	44 720	1908	66	5 280
1905	78	83 460	India britannica e Ceylon	130	33 800	1907-1905	—	—
			Altre contrade d'Asia . .	84	21 840			
			1909	3 915	1 017 900			
			1908	3 964	951 360			
			1907	12 028	3 608 100			
			1906	6 801	1 530 225			
			1905	6 750	1 417 500			

Sogus TAVOLA XVI.

IMPORTAZIONI TEMPORANEE.

PAESI DI PROVENIENZA	Quantità	Valore	PAESI DI PROVENIENZA	Quantità	Valore	PAESI DI PROVENIENZA	Quantità	Valore
	Chilogr.	Lire					Quintali	Lire
487-c. - Tessuti di seta, graticolati, altri, lisci. 156 c)1.			E. — Stracci per la cernita.			Tunisia 242 14 520		
Gran Bretagna 35 2 660			(Riesportazioni : V. Tav. XVII, Gruppo H-E).			Stati Uniti 1 183 70 980		
1909 35 2 660			573. - Stracci vegetali.			1901 14 655 870 800		
1908-1905 — —			189.			1908 8 246 453 530		
			Quintali Lire			1907 16 085 965 100		
489. - Tessuti misti con seta dal 12 al 50 per 157 a)1. cento, neri, lisci.			Francia 2 915 37 895			1906 16 526 1 115 505		
Gran Bretagna 4 112			Germania 250 3 250			1905 15 199 987 935		
Egitto 43 1 204			Gran Bretagna 12 156			575. - Stracci misti.		
1909 47 1 316			Grecia 445 5 785			189.		
1908 13 351			Malta 1 290 16 770			Francia 171 1 026		
1907-1905 — —			Romania 13 169			Stati Uniti 50 300		
491. - Tessuti misti con seta dal 12 al 50 per 157 b)2. cento, colorati, lisci.			Spagna 209 2 717			1909 221 1 326		
Gran Bretagna 23 943			Turchia europea 1 089 14 157			1908 332 3 056		
Svizzera 2 672 109 552			Cipro 195 2 535			1907 1 449 11 592		
1909 2 695 110 495			Turchia asiatica 842 10 946			1906 — —		
1908 11 013 440 520			Egitto 133 1 729			1905 — —		
1907 9 504 408 673			Tripolitania 344 4 472					
1906 8 946 360 786			Tunisia 523 6 799					
1905 7 759 294 842			1909 8 260 107 380					
492. - Tessuti misti con seta dal 12 al 50 per 157 b)2. cento, colorati, operati.			1908 6 419 96 285					
1909 — —			1907 13 206 309 502					
1908 13 611			1906 17 051 392 173					
1907-1905 — —			1905 17 459 349 180					
515. - Galloni e nastri misti con seta dal 12 164. al 50 per cento.			574. - Stracci animali.			F. — Cappelli di paglia, per essere imbianchiti, finiti o foggati.		
Germania 173 6 574			189.			(Riesportazioni : V. Tav. XVII, Gruppo H-F).		
Svizzera 343 13 034			Austria-Ungheria 170 10 200			1186. - Cappelli di paglia, non guarniti.		
1909 516 19 608			Francia 4 628 277 680			188.		
1908-1905 — —			Germania 3 693 221 580			Numero Lire		
			Gran Bretagna 168 10 080			Austria-Ungheria 2 550 4 590		
			Grecia 728 43 680			Francia 10 297 18 535		
			Malta 908 54 480			Germania 14 119 25 414		
			Romania 601 36 060			Gran Bretagna 4 235 7 623		
			Spagna 144 8 640			Svizzera 66 119		
			Svezia 86 5 160			Giappone 6 360 11 448		
			Turchia europea 521 31 260			Indie orientali olandesi 2 230 4 014		
			Cipro 34 2 040			Colombia 24 43		
			Turchia asiatica 1 215 72 900			Stati Uniti 34 791 62 629		
			Egitto 110 6 600			1909 74 675 134 415		
			Tripolitania 224 13 440			1908 116 343 209 117		
						1907 86 596 129 894		
						1906 63 500 76 200		
						1905 21 900 24 966		

IMPORTAZIONI TEMPORANEE.

PAESI DI PROVENIENZA	Quantità	Valore	PAESI DI PROVENIENZA	Quantità	Valore	PAESI DI PROVENIENZA	Quantità	Valore	
	Numero	Lire					Quintali	Lire	
1187. - Cappelli di paglia, guarniti, eccetto 188. quelli guarniti da donna.			I. — Tessuti di cotone, per essere imbianchiti e ricamati.			359-i. - Tessuti di cotone, greggi, lisci, pesanti 112 b')2. Kg. 7 o più, ma meno di 11 per 100 m.², con più di 38 fili nei 5 mm.			
1909 . . .	—	—	(Riesportazioni: V. Tav. XVII, Gruppo II-I).			1909-1906	—	—	
1908 . . .	360	900	359-a. - Tessuti di cotone, greggi, lisci, pe- 112 a)1. santi Kg. 13 o più per 100 m.², con 27 fili o meno nei 5 mm.			1905 . . .	5	2 100	
1907 . . .	—	—		Quintali	Lire				
1906-1905	*	*	1909-1907	—	—				
			1906 . . .	137	35 620	359-m. - Tessuti di cotone, greggi, lisci, pe- 112 c)2. santi Kg. 3 o più, ma meno di 7 per 100 m.², con più di 27 fino a 38 fili nei 5 mm.			
G. — Riso per la brillatura.			1905 . . .	40	9 200				
(Riesportazioni: V. Tav. XVII, Gruppo II-G).						Svizzera	1	372	
986. - Riso, semi-greggio. 287 b).			359-d. - Tessuti di cotone, greggi, lisci, pe- 112 d)1. santi Kg. 11 o più, ma meno di 13 per 100 m.², con 27 fili o meno nei 5 mm.						
	Quintali			1909-1907	—				
1909-1905	—	—	1906 . . .	46	13 110	1909 . . .	1	372	
			1905 . . .	7	1 715	1908 . . .	5	2 000	
						1907 . . .	—	—	
H. — Terra d'ombra, per essere prosciugata e calcinata.			359-h. - Tessuti di cotone, greggi, lisci, pe- 112 e)2. santi Kg. 7 o più, ma meno di 11 per 100 m.², con più di 27 fino a 38 fili nei 5 mm.			1906 . . .	2	340	
(Riesportazioni: V. Tav. XVII, Gruppo II-H).				Svizzera	2	668	1905 . . .	42	15 540
260. - Terra d'ombra, allo stato naturale, 260 bis.				1909 . . .	2	668			
1909-1907	—	—	1908 . . .	—	—	359-n. - Tessuti di cotone, greggi, lisci, pe- 112 c)3. santi Kg. 3 o più, ma meno di 7 per 100 m.², con più di 38 fili nei 5 mm.			
1906 . . .	4 408	52 396	1907 . . .	—	—				
1905 . . .	10 692	128 304	1906 . . .	2	730	1909-1906	—	—	
			1905 . . .	153	48 960	1905 . . .	18	8 559	

Segue TAVOLA XVI.

IMPORTAZIONI TEMPORANEE

RIASSUNTO

dei valori delle merci importate temporaneamente nel quinquennio 1905-1909, distinte per numero di statistica.

Numero di statistica	DENOMINAZIONE DELLE MERCI	1905		1906		1907		1908		1909	
		Merci del I gruppo	Merci del II gruppo	Merci del I gruppo	Merci del II gruppo	Merci del I gruppo	Merci del II gruppo	Merci del I gruppo	Merci del II gruppo	Merci del I gruppo	Merci del II gruppo
		Lire	Lire	Lire	Lire	Lire	Lire	Lire	Lire	Lire	Lire
49	Zucchero di prima classe	567 270		544 725		561 982		503 524		807 840	
50	— di seconda classe	—		2 200		1 327		2 277		1 764	
260	Terra d'ombra allo stato naturale		128 304		52 896		—		—		—
348 a	Filati di cotone, semplici, greggi, di non più di 40,000 metri		—		—		14 575		5 060		—
348 c	— di più di 20,000 fino a 30,000 metri	—		40 890		78 720		52 540		35 840	
348 d	— di più di 30,000 fino a 40,000 metri	—		—		1 850		9 520		5 200	
349 c	— semplici, imbianchiti, di più di 20,000 fino a 30,000 metri	—		915		4 355		19 530		38 645	
349 d	— di più di 30,000 fino a 40,000 metri	—		—		—		—		2 040	
351 a	— ritorti, greggi, non più di 40,000 m. per ½ kg.	—	—	—		—		—	1 785	360	—
351 e	— ritorti, greggi, di più di 40,000 fino a 50,000 metri	—	—	—		470		4 400		4 250	850
351 f	— di più di 50,000 fino a 60,000 metri	4 050	19 800	1 940	10 185	2 625	12 075	970	17 460	970	28 615
351 g	— di più di 60,000 metri	7 840	12 920	2 820	2 820	3 775	2 265	9 165	—	15 532	1 410
352 e	— ritorti, imbianchiti, di più di 40,000 fino a 50,000 metri	—	—	—		485	—	—	—	3 960	—
352 g	— di più di 60,000 metri	—		1 440		—		2 880		5 760	
353 d	— ritorti, tinti, di più di 30,000 fino a 40,000 metri	—		—		455		1 700		4 920	
353 e	— di più di 40,000 fino a 50,000 metri	—		5 760		1 560		1 960		3 800	
353 f	— di più di 50,000 fino a 60,000 metri	4 000		4 815		2 875		1 070		7 490	
353 g	— di più di 60,000 metri	122 640		166 345		298 655		137 440		177 425	
359 a	Tessuti di cotone, greggi, lisci, di kg. 13 o più per 100 m. ² , con 27 fili o meno nei 5 mm.		9 200		35 620		1 500		—		—
359 d	— da kg. 11 a 13 per 100 m. ² , con 27 fili o meno nei 5 mm.		1 715		13 110		—		—		—
359 e	— da kg. 11 a 13 per 100 m. ² , con più di 27 fili fino a 38 fili nei 5 mm.		—		—		67 875		51 000		—
359 f	— da kg. 11 a 13 per 100 m. ² , con più di 38 fili nei 5 mm.		—		—		—		3 415		—
359 g	— da kg. 7 a 11 per 100 m. ² , con 27 fili o meno nei 5 mm.		—		27 600		71 280		77 140		19 890
359 h	— da kg. 7 a 11 per 100 m. ² , con più di 27 fino a 38 fili nei 5 mm.		48 960		730		—		41 040		668
359 i	— da kg. 7 a 11 per 100 m. ² , con più di 38 fili nei 5 mm.		28 560		—		334 235		195 300		567 663
359 l	— da kg. 3 a 7 per 100 m. ² , con 27 fili o meno nei 5 mm.		—		10 080		16 590		—		—
359 m	— da kg. 3 a 7 per 100 m. ² , con più di 27 fino a 38 fili nei 5 mm.		15 540		840		—		2 000		372
359 n	— da kg. 3 a 7 per 100 m. ² , con più di 38 fili nei 5 mm.		8 550		—		—		—		—
367 g	— a colori o tinti, lisci, non mercerizzati, da kg. 7 a 11 per 100 m. ² , con 27 fili o meno nei 5 mm.		—		—		—		—		40 599
398	Tessuti di cotone, misti con seta in misura inferiore al 12 %		83 450		50 600		22 800		73 200		157 200
431 a	Filati di pelo di cammello, semplici, greggi, fino a 50,000 m. per kg.	105 000		117 000		81 530		104 400		16 590	
484 a	Filati di lana pettinata, ritorti, greggi, fino a 50,000 m. per kg.	—	—	—	—	—	—	—	—	—	—
477 a	Cascami di seta, greggi, strusa o strazza		5 551 200		7 861 090		18 360 375		10 958 350		10 217 610
477 b	— altri		1 417 500		1 530 225		3 608 400		951 360		1 017 900
488	Tessuti di seta, neri, lisci		—		232		6 138		64 570		35 112
484	— neri, operati		—		—		—		—		6 767
485 d	— colorati, altri, lisci		—		1 872		4 838		73 800		58 520
486	— colorati, operati		—		—		—		5 280		—

IMPORTAZIONI TEMPORANEE

Segue RIASSUNTO

dei valori delle merci importate temporaneamente nel quinquennio 1905-1909, distinte per numero di statistica.

Numero di statistica	DENOMINAZIONE DELLE MERCI	1905		1906		1907		1908		1909	
		Merci del I gruppo	Merci del II gruppo	Merci del I gruppo	Merci del II gruppo	Merci del I gruppo	Merci del II gruppo	Merci del I gruppo	Merci del II gruppo	Merci del I gruppo	Merci del II gruppo
		Lire	Lire	Lire	Lire	Lire	Lire	Lire	Lire	Lire	Lire
487 c	Tessuti graticolati, altri, lisci.	—	—	—	—	—	—	—	—	—	2 660
489	— misti con seta dal 12 al 50 %, neri, lisci.	—	—	—	—	—	—	—	—	351	1 316
491	— colorati, lisci.	—	294 842	—	366 786	—	408 672	—	—	440 520	110 495
492	— colorati, operati	—	—	—	—	—	—	—	—	611	—
515	Galloni e nastri misti con seta dal 12 al 50 per cento	—	—	—	—	—	—	—	—	—	19 608
573	Stracci vegetali.	—	349 180	—	392 173	—	309 502	—	—	96 285	107 380
574	Stracci animali	—	987 935	—	1 115 505	—	965 100	—	453 530	—	879 300
575	— misti	—	—	—	—	—	11 592	—	3 056	—	1 826
663	Rottami, scaglie e limature di ferro, ghisa e acciaio	—	—	—	—	—	—	171	—	—	369
664	Ghisa da affinazione e da fusione, in pani.	65 152	—	92 283	—	157 269	—	125 276	—	123 372	—
666	Ghisa in getti greggi, in altri oggetti, di gr. 500 o più.	3 140	—	—	—	—	—	1 640	—	—	—
669	Ghisa in getti piattati, ecc., in altri oggetti, di 500 gr. o più.	—	—	—	—	2 028	—	2 318	—	—	—
672	Ghisa in getti verniciati, stagnati, zincati, ecc., in altri oggetti pesanti ciascuno 500 gr. o più.	—	—	—	—	—	—	1 440	—	—	—
675	Ferro e acciaio, in verghe o spranghe, di più di 7 mm.	45 920	—	1 762	—	45 260	—	305 424	—	96 588	—
676	— — — da 5 a 7 mm.	27 000	—	1 200	—	1 716	—	14 180	—	12 580	—
677	— — — di 5 mm. o meno	113 799	—	114 642	—	149 304	—	131 384	—	71 962	—
678	Ferro e acciaio tirati in fili aventi un diametro di 5 mm. o meno, ma più di mm. 1 e mezzo	—	—	—	—	—	—	155	—	1 500	—
679	Nastri di ferro, laminati a freddo.	—	—	—	—	16 426	—	2 214	—	12 880	—
680 a	Ferro e acciaio, in lamiere di 4 mm. o più, non tagliate.	71 840	—	50 180	—	30 780	—	224 838	—	105 012	—
680 b	— — — di 4 mm. o più, tagliate	—	—	—	—	1 508	—	—	—	—	—
681 a	— — — da mm. 1 e mezzo a 4, non tagliate	537	—	2 684	—	6 842	—	3 040	—	1 720	—
682 a	— — — di mm. 1 e mezzo o meno, non tagliate	—	—	—	—	6 720	—	35 200	—	55 550	—
682 b	— — — di mm. 1 e mezzo o meno, tagliate.	—	—	1 776	—	—	—	—	—	2 996	—
683	Ferro e acciaio in rotaie per ferrovie	—	—	—	—	—	—	176	—	—	—
685	Tubi di ferro o di acciaio, di 4 mm. o più.	3 605	—	1 900	—	2 400	—	2 470	—	14 319	—
686	— — da mm. 1 e mezzo a 4.	10 830	—	15 949	—	3 999	—	17 384	—	42 120	—
688	Ferro e acciaio, fucinati o gettati, in lavori greggi, di 50 kg. o più.	288	—	—	—	8 118	—	2 160	—	280	—
689 a	— — in gangheri semplicemente fucinati.	110	—	—	—	7 440	—	—	—	—	—
689 b	— — in lavori greggi, in altri oggetti, di più di 5 kg.	—	—	—	—	1 925	—	—	—	—	—
689 c	— — in altri oggetti, pesanti ciascuno kg. 5 o meno	—	—	—	—	—	—	399	—	3 363	—
690	— — in lavori piattati, ecc., in minima parte, di 50 kg.	—	—	—	—	235	—	—	—	—	—
696	Lamiere di ferro o di acciaio, stagnate, di mm. 1 e mezzo o meno.	4 949 340	—	6 489 840	—	6 300 440	—	5 830 262	—	5 145 098	—
697 b	Molle di acciaio, altre.	—	—	—	—	1 620	—	1 320	—	—	—
698	Focolari di lamiera ondulata, per caldaie a vapore.	*	—	37 950	—	21 375	—	24 624	—	19 110	—
712	Ferro e acciaio in lavori non nominati, fatti con ferri o acciai grossi, piattati, ecc., su tutta o larga parte della superficie	87 922	—	37 015	—	67 944	—	20 625	—	43 230	—
715	— — fatti con ferri o acciai piccoli, piattati, ecc., in piccola parte	—	—	—	—	6 270	—	1 836	—	—	—
716 b	— — fatti con ferri o acciai piccoli, piattati, ecc., su tutta o larga parte della superficie	—	—	4 182	—	425	—	820	—	4 264	—
717 b	— — fatti con ferri o acciai piccoli, stagnati, altri, o piombati, zincati, verniciati	23 655	—	89 000	—	—	—	97 152	—	287 868	—
718	— — fatti con ferri o acciai piccoli, ossidati, ecc.	—	—	—	—	2 080	—	1 560	—	3 240	—
730	Rame, ottone e bronzo, in rottami	13 840	—	14 300	—	63 270	—	5 120	—	8 060	—
731	— in verghe o spranghe.	33 546	—	23 920	—	29 670	—	1 800	—	23 985	—

Segue TAVOLA XVI.

IMPORTAZIONI TEMPORANEE

RIASSUNTO

dei valori delle merci importate temporaneamente nel quinquennio 1905-1909, distinte per numero di statistica.

Numero di statistica	DENOMINAZIONE DELLE MERCI	1905		1906		1907		1908		1909	
		Merci del I gruppo	Merci del II gruppo	Merci del I gruppo	Merci del II gruppo	Merci del I gruppo	Merci del II gruppo	Merci del I gruppo	Merci del II gruppo	Merci del I gruppo	Merci del II gruppo
		Lire	Lire	Lire	Lire	Lire	Lire	Lire	Lire	Lire	Lire
732	Rame, ottone e bronzo, in fogli o lamine	—	—	—	—	75 576	—	2 940	—	—	40 796
733	— in fili di più di mezzo mm.	584 960	—	744 990	—	570 556	—	440 325	—	—	724 335
734	— in fili di mezzo mm. o meno	*	—	*	—	238 856	—	85 100	—	—	263 340
735	— in tubi	124 540	—	7 930	—	47 740	—	4 750	—	—	7 920
738 a	— in lavori ornamentali.	—	—	—	—	7 600	—	15 400	—	—	—
741	— dorati o argentati in altri lavori.	—	—	—	—	1 950	—	—	—	—	—
746	— in lavori non nominati	31 620	—	4 000	—	85 200	—	37 450	—	—	2 310
748	Tele metalliche, di ferro o di acciaio	—	—	—	—	180	—	—	—	—	—
770	Zinco, in lamiere e fogli.	—	—	—	—	1 400	—	—	—	—	—
773	— in altri lavori non nominati	—	—	—	—	—	—	110	—	—	—
775	Alluminio e sue leghe col rame, in lamiere, in verghe o in tubi	—	—	—	—	—	—	—	—	—	2 970
778	— in lavori di qualsiasi sorta.	—	—	—	—	—	—	22 790	—	—	—
785	Metalli e leghe metalliche, non nominati, in lavori . .	—	—	—	—	540	—	—	—	—	—
801	Macchine a vapore, semifisse (con caldaie annesse) motori ad aria calda, ad aria compressa, a gas, a petrolio, a spirito e motrici	—	—	—	—	—	—	14 040	—	—	—
802	Macchine idrauliche e motori ad acqua o a vento. . .	—	—	—	—	—	—	15 070	—	—	1 210
825	Parti staccate di macchine dinamo-elettriche, ecc. . .	—	—	1 650	—	—	—	—	—	—	—
827 a	Parti staccate di altre macchine, di ghisa, ferro o acciaio	43 890	—	—	—	83 510	—	57 400	—	—	40 880
827 d	— — altre	840	—	187 090	—	50 085	—	—	—	—	7 420
828	Apparecchi per riscaldare, raffinare, distillare, ecc. . .	5 060	—	—	—	—	—	—	—	—	—
831 a	Strumenti scientifici, di rame, bronzo, ecc., non muniti di strumenti ottici	—	—	—	—	6 000	—	8 000	—	—	—
832	Strumenti scientifici d'ogni specie, nella costruzione dei quali entra con evidente prevalenza il ferro	—	—	—	—	—	—	—	—	—	—
944	Lastre di vetro o di cristallo, pulite, non stagnate, di non più di 160 centimetri	27 270	—	16 290	—	24 240	—	12 060	—	—	2 790
945	— — di più di 160 centimetri.	54 480	—	55 440	—	90 360	—	41 760	—	—	15 120
979	Frumento duro	16 367 838	—	21 509 368	—	28 677 440	—	19 383 917	—	—	28 900 052
980	— tenero	5 283 775	—	3 977 456	—	7 943 436	—	9 802 758	—	—	7 875 120
981	Segala	63 800	—	6 945	—	976	—	357	—	—	2 408
986	Riso semi-greggio.	—	—	—	—	—	—	—	—	—	—
988	Granturco (escluso quello bianco).	2 730	—	16 929	—	26 554	—	34 626	—	—	26 319
1179	Fili e cordoni elettrici, ricoperti con materie tessili, ecc.	—	—	—	—	3 150	—	7 500	—	—	12 500
1186	Cappelli di paglia non guarniti	—	24 966	—	76 200	—	129 894	—	209 417	—	134 415
1187	Cappelli di paglia, guarniti, eccetto quelli guarniti da donna.	—	—	—	—	—	—	900	—	—	—
	Totale per gruppi.	28 802 121	8 982 682	34 304 521	11 548 474	45 911 057	24 347 706	37 692 657	13 725 190	45 137 041	18 400 466
	Totale per anni.	37 784 758		45 942 995		70 258 763		51 417 787		58 537 507	

Tavola XVII.

RIESPORTAZIONI DI MERCI IMPORTATE TEMPORANEAMENTE

PAESI DI DESTINAZIONE	Quantità	Valore	PAESI DI DESTINAZIONE	Quantità	Valore	PAESI DI DESTINAZIONE	Quantità	Valore
--------------------------	----------	--------	--------------------------	----------	--------	--------------------------	----------	--------

I. — Prodotti fabbricati con materie prime importate temporaneamente.

A. — Prodotti zuccherati.

(Imp. Temp. di zucchero: V. Tav. XVI, Gruppo I-A).

53-a - Confetti e conserve con zucchero.
16.

	Quintali	Lire
Austria-Ungheria . . .	3	465
Bulgaria	1	155
Francia	13	2 015
Malta	1	155
Romania	8	1 240
Cina	3	465
Colonie francesi d'Asia .	3	465
Hong-Kong	1	155
India britannica e Ceylon	48	7 440
Stabilimenti dello Stretto	1	155
Federazione australiana	5	775
Eritrea	1	155
Tunisia	1	155
America centrale . . .	42	6 510
Argentina	65	10 075
Brasile	13	2 015
Chill	12	1 860
Colombia	9	1 395
Cuba	7	1 085
Equatore	16	2 490
Messico	9	1 395
Perù	23	3 565
Stati Uniti	33	5 115
Uruguay	15	2 325
Venezuela	9	1 395
1909 . . .	342	53 010
1908 . . .	255	39 525
1907 . . .	461	71 455
1906-1905	—	—

53-b. - Frutti canditi o altrimenti preparati
con zucchero.
16.

	Quintali	Lire
Austria-Ungheria . . .	69	6 900
Belgio	170	17 000
Candia	44	4 400
Danimarca	1 919	191 900
Francia	14	1 400
Germania	1 201	120 100
Gran Bretagna	2 002	200 200
Malta	3	300
Norvegia	32	3 200
Paesi Bassi	11 224	1 122 400
Russia	6	600
Svezia	25	2 500
Svizzera	28	2 800
India britannica e Ceylon	25	2 500
Federazione australiana	2	200
Nuova Zelanda	5	500
Africa portoghese . . .	1	100
Egitto	2	200
Argentina	41	4 100
Bolivia	2	200
Brasile	2	200
Canada	31	3 100
Chill	26	2 600
Colombia	1	100
Equatore	6	600
Perù	21	2 100
Stati Uniti	6 078	607 800
Uruguay	74	7 400
Venezuela	20	2 000
1909 . . .	23 074	2 307 400
1908 . . .	13 879	1 387 900
1907 . . .	19 141	1 914 100
1906 . . .	17 594	1 759 400
1905 . . .	20 821	2 082 100

54. - Biscotti da tè.
17.

	Quintali	Lire
Grecia	1	120
Montenegro	2	240
Turchia europea	2	240
Turchia asiatica	1	120
Africa portoghese	1	120
Eritrea	3	360
Argentina	16	1 920
Brasile	1	120
Chill	2	240
Perù	3	360
Stati Uniti	8	960
Uruguay	16	1 920
1909 . . .	56	6 720
1908-1905	—	—

60. - Cioccolata.
20.

	Quintali	Lire
Francia	5	1 500
India britannica e Ceylon	37	11 100
Siam	2	600
Africa merid. britannica	1	300
Egitto	4	1 200
America centrale	3	900
Argentina	35	10 500
Brasile	5	1 500
Chill	1	300
Equatore	1	300
Messico	1	300
Perù	4	1 200

RIESPORTAZIONI DI MERCI IMPORTATE TEMPORANEAMENTE.

PAESI DI DESTINAZIONE	Quantità	Valore	PAESI DI DESTINAZIONE	Quantità	Valore	PAESI DI DESTINAZIONE	Quantità	Valore			
	Quintali	Lire		Quintali	Lire		Chilogr.	Lire			
Stati Uniti	13	3 900	Cina	799	95 880	490. - Tessuti misti con seta, dal 12 al 50 157 a)2. per cento, neri, operati.	1909 . . .	—	—		
Uruguay	33	9 900	Colonie francesi d'Asia	1	120		1908 . . .	—	—		
1909 . . .	145	48 500	Filippine	459	55 080		1907 . . .	—	—		
1908 . . .	568	170 400	Giappone	80	3 600		1906 . . .	27	945		
1907 . . .	1 168	373 950	Hong-Kong	3 762	451 440		1905 . . .	—	—		
1906 . . .	866	233 820	India britannica e Ceylon	510	61 200		491. - Tessuti misti con seta, dal 12 al 50 157 b)1. per cento, colorati, lisci.	Francia	196	8 036	
1905 . . .	—	—	Indie orientali olandesi	2 525	303 000			Gran Bretagna	7 303	299 423	
215. - Citrato di magnesia. 70.			Stabilimenti dello Stretto	680	79 200			1909 . . .	7 499	307 459	
Austria-Ungheria	4	2 200	Turchia asiatica	3	360			1908 . . .	10 092	403 680	
Belgio	1	550	Federazione australiana	93	11 160			1907 . . .	15 947	685 721	
Germania	1	550	Altre col. franc. d'Africa	54	6 120	1906 . . .		14 714	603 374		
Grecia	8	4 400	Congo belga	67	8 040	1905 . . .		5 195	197 410		
Portogallo	3	1 650	Egitto	62	7 440	492. - Tessuti misti con seta, dal 12 al 50 157 b)2. per cento, colorati, operati.		1909-1907	—	—	
Svizzera	45	24 750	America centrale	245	29 400			1906 . . .	61	2 928	
Turchia europea	16	8 800	Argentina	40	4 800			1905 . . .	240	10 304	
Turchia asiatica	1	550	Bolivia	2	240		C. — Cigne di trasmissione, di pelo di cammello.	<i>(Imp. Temp. di filati di pelo di cammello: V. Tav. XVI, Gruppo I-C).</i>			
Egitto	38	20 900	Brasile	301	36 120			443. - Cigne di trasmissione di pelo di cam- 138 b). mello.	Quintali		
Tunisia	42	23 100	Chili	38	4 560				Francia	14	8 400
Argentina	5	2 750	Colombia	544	65 280				Gran Bretagna	4	2 400
Brasile	132	72 600	Equatore	1	120				Spagna	7	4 200
Chili	13	7 150	Perù	79	9 480						
Equatore	31	17 050	1909 . . .	14 786	1 774 320						
Messico	150	82 500	1908 . . .	13 579	1 629 480						
Paraguay	1	550	1907 . . .	10 283	1 131 130						
Stati Uniti	321	176 550	1906 . . .	11 615	1 161 500						
Uruguay	490	269 500	1905 . . .	8 393	797 335						
1909 . . .	1 302	716 100	B. — Tessuti misti di cotone e seta.								
1908 . . .	979	533 450	<i>(Imp. Temp. di filati di cotone: V. Tav. XVI, Gruppo I-B)</i>								
1907 . . .	1 295	712 250	489. - Tessuti misti con seta, dal 12 al 50 357 a)1. per 100, neri, lisci.								
1906 . . .	960	538 000	Chilogr.								
1905 . . .	753	414 150	Francia	396	11 088						
1105. - Latte condensato, con zucchero. 16.			Gran Bretagna	4 045	113 260						
Francia	11	1 320	Stati Uniti	14 009	392 252						
Germania	1	120	1909 . . .	18 450	516 600						
Gran Bretagna	4 461	535 920	1908 . . .	20 160	544 320						
Turchia europea	41	4 920	1907 . . .	38 327	1 149 310						
			1906 . . .	24 433	684 264						
			1905 . . .	15 411	385 275						

Segue TAVOLA XVII.

RIESPORTAZIONI DI MERCI IMPORTATE TEMPORANEAMENTE.

PAESI DI DESTINAZIONE	Quantità	Valore	PAESI DI DESTINAZIONE	Quantità	Valore	PAESI DI DESTINAZIONE	Quantità	Valore
	Quintali	Lire		Quintali	Lire		Quintali	Lire
Egitto	12	7 200						
Argentina	1	600						
Stati Uniti	1	600						
1909	30	23 400						
1908	53	42 400						
1907	58	47 560						
1906	104	85 230						
1905	116	92 300						
D. - Caldaie, macchine e apparecchi.								
<i>(Imp. Temp. di materiali metallici; V. Tav. XVI, Gruppo 1-D).</i>								
663. - Rottami di ferro (residui della lavorazione di materiali importati temporaneamente per la costruzione di macchine).								
	Quintali	Lire						
Germania	229	2 061						
Svizzera	9	81						
1909	238	2 142						
1908	276	2 484						
1907	213	2 023						
1906-1905	—	—						
730. - Rame, ottone e bronzo in rottami, (residui della lavorazione di materiali importati temporaneamente per la costruzione di macchine).								
	Quintali	Lire						
Germania	91	14 105						
Svizzera	26	4 030						
1909	117	18 185						
1908	28	4 480						
1907	10	2 220						
1906-1905	—	—						
769. - Zinco in rottami (residui della lavorazione di materiali metallici importati temporaneamente per la costruzione di macchine).								
	Quintali	Lire						
1909	—	—						
1908	1	52						
1907-1905	—	—						
794. - Caldaie multitubulari, con tubi di ferro 238 a). o di ghisa.								
			<i>Per l'estero.</i>					
Turchia europea	41	990						
Egitto	469	42 210						
Argentina	429	38 610						
Brasile	63	5 670						
Uruguay	99	8 910						
1909	1 071	96 390						
1908	847	78 771						
1907	261	24 795						
1906	1 909	171 810						
1905	2 866	242 760						
			<i>Per il Comune di Napoli.</i>					
1909	51	4 590						
1908-1905	—	—						
795. - Caldaie multitubulari, con focolaio o 238 a). tubi di rame o di ottone.								
	Quintali	Lire						
1909	—	—						
1908	123	20 395						
1907-1905	—	—						
796. - Caldaie per macchine, altre. 238 b).								
			<i>Per l'estero.</i>					
Turchia europea	266	23 940						
Egitto	314	28 260						
Argentina	316	28 440						
Uruguay	592	53 280						
1909	1 488	133 920						
1908	233	21 669						
1907	3 216	305 520						
1906	1 936	174 240						
1905	2 095	178 075						
			<i>Per il Comune di Napoli.</i>					
1909	587	76 310						
1908	1 310	170 300						
1907	536	72 360						
1906	—	—						
1905	—	—						
			<i>Per il Comune di Napoli.</i>					
1909	2 990	399 870						
1908	5 384	699 920						
1907	1 486	200 610						
1906	—	—						
1905	—	—						
800. - Macchine a vapore, fisse, senza caldaia. 240 a)1.								
			<i>Per l'estero.</i>					
Germania	7	910						
Russia	63	8 190						
Turchia europea	172	22 360						
Egitto	370	48 100						
Argentina	2 401	273 130						
Brasile	52	6 760						
Uruguay	234	30 420						
			<i>Per il Comune di Napoli.</i>					
1909	2 990	399 870						
1908	5 384	699 920						
1907	1 486	200 610						
1906	—	—						
1905	—	—						
801. - Macchine a vapore, semifisse. 240 a)2.								
			<i>Per l'estero.</i>					
Germania	271	36 585						
Portogallo	166	22 410						

RIESPORTAZIONI DI MERCI IMPORTATE TEMPORANEAMENTE.

PAESI DI DESTINAZIONE	Quantità	Valore	PAESI DI DESTINAZIONE	Quantità	Valore	PAESI DI DESTINAZIONE	Quantità	Valore
	Quintali	Lire		Quintali	Lire		Quintali	Lire
Turchia europea	68	8 505	Tunisia	9	1 890	827-b. - Parti staccate di altre macchine, altre. 241 c).		
Egitto	355	47 925	Argentina	447	93 870		Germania	9
Tunisia	263	35 505	Brasile	34	7 140	1909	9	2 385
Argentina	1 747	235 845				1908	41	10 865
Brasile	100	13 500	1909	981	206 010	1907-1905	—	—
Chilil	5	675	1908	—	—	828 - Apparecchi per riscaldare, raffinare, distillare, ecc.		
Uruguay	65	8 775	1907	—	—		<i>Per l'estero.</i>	
1909	3 035	409 725	1906	247	203 605	Ghili	3 053	763 250
1908	9 900	1 336 500	1905	380	184 300	1909	3 053	763 250
1907	7 132	998 480	811. - Macchine dinamo-elettriche, del peso di 240 i)2. 1000 Kg. o meno.			1908	5	1 250
1906	3 761	507 735	1909	—	—	1907-1905	—	—
1905	4 687	562 440	1908	1 126	304 020	<i>Per il Comune di Napoli.</i>		
<i>Per il Comune di Napoli.</i>			1907-1905	—	—	1909	—	—
1909	—	—	821. - Macchine non nominate. 240 i).			1909	1 690	422 500
1908	32	11 070	Francia	227	27 240	1908-1905	—	—
1907	117	16 380	Tripolitania	666	79 920	831 - Ventilatori elettrici; agitatori d'aria. 243 a)2.		
1906	2 628	354 780	Tunisia	59	7 080	Austria-Ungheria	74	259 000
1905	—	—	America centrale	111	13 320	Francia	245	857 509
802. - Macchine idrauliche. 240 b).			Argentina	503	60 360	Germania	115	402 500
1909	—	—	1909	1 566	187 920	Gran Bretagna	267	934 500
1908	403	44 330	1908	4 380	525 600	Russia	21	73 500
1907	—	—	1907	2 304	276 480	Spagna	38	133 000
1906	3 306	380 190	1906	—	—	Cina	287	1 004 500
1905	783	86 130	1905	205	22 560	Giappone	38	133 000
810. - Macchine dinamo-elettriche, di peso superiore a 1000 chilogrammi. 240 i)1.			827-a. - Parti staccate di altre macchine, di ghisa, di ferro o di acciaio.			India britannica e Ceylon	725	2 537 500
Austria-Ungheria	7	1 470	<i>Per l'estero.</i>			Stabilimenti dello Stretto	31	108 500
Francia	111	23 310	Argentina	71	4 970	Federazione australiana	200	700 000
Germania	17	3 570	1909	71	4 970	Tunisia	75	262 500
Gran Bretagna	87	18 270	1908-1905	—	—	Argentina	6 0	2 170 000
Russia	39	8 190	<i>Per il Comune di Napoli.</i>			Brasile	80	280 000
Spagna	4	840	1909	18	1 260	Cuba	28	98 000
Cina	40	8 400	1908-1905	—	—	Uruguay	60	210 000
Giappone	15	3 150				1909	2 904	10 164 000
India britannica e Ceylon	16	3 360				1908-1905	—	—
Stabilimenti dello Stretto	96	20 160						
Federazione australiana	59	12 390						

Segue TAVOLA XVII.

RIESPORTAZIONI DI MERCI IMPORTATE TEMPORANEAMENTE.

PAESI DI DESTINAZIONE	Quantità	Valore	PAESI DI DESTINAZIONE	Quantità	Valore	PAESI DI DESTINAZIONE	Quantità	Valore
E. — Veicoli da ferrovie e da tramvie. (Imp. Temp. di materiali metallici: V. Tav. XVI, Gruppo I-E)						H. — Ponti e tettoie, di ferro. (Imp. Temp. di ferro e acciaio laminati: V. Tav. XVI, Gruppo I-H).		
876 - Veicoli da ferrovia: carri da merce, costruiti in ferro.						712. - Ferro e acciaio, in lavori non nominati, fatti con ferri o acciai grossi, piallati, ecc., su tutta o larga parte della superficie.		
	Quintali	Lire		Quintali	Lire		Quintali	Lire
1909 ...	—	—	Egitto	5	1 000	1909-1907	—	—
1908 ...	38	2 850	Argentina	4	800	1906 ...	979	53 845
1907-1905	—	—	1909 ...	9	1 800	1905 ...	497	25 844
			1908-1905	—	—	<i>Per l'estero.</i>		
880 - Veicoli da ferrovia: carrozze di prima classe.			G. — Cerchi per la fasciatura delle botti. (Imp. Temp. di ferro in verghe: V. Tav. XVI, Gruppo I-G).			<i>Per il Comune di Napoli.</i>		
1909 ...	—	—				1909 ...	11 815	649 825
1908 ...	5 160	877 200				1908 ...	15 216	836 880
1907-1905	—	—				1907-1906	—	—
881. - Veicoli da ferrovia: carrozze di seconda classe.						1905 ...	1 138	59 176
1909-1906	—	—	716. - Ferro e acciaio, in lavori non nominati (cerchi per botti) fatti con ferri o acciai piccoli, piallati, ecc., su tutta o larga parte della superficie.					
1905 ...	342	46 170		Quintali	Lire	713. - Ferro e acciaio, in lavori non nominati, fatti con ferri o acciai grossi stagnati, piombati, zincati, verniciati.		
			Austria-Ungheria	286	23 452	Eritrea	2 571	174 828
			Belgio	89	7 298	1909 ...	2 571	174 828
			Francia	25	2 050	1908-1905	—	—
			Germania	33	2 706	716. - Ferro e acciaio, in lavori, non nominati, fatti con pezzi o acciai piccoli, piallati, ecc., su tutta o larga parte della superficie.		
			Gran Bretagna	1 002	82 161	<i>Per l'estero.</i>		
			Grecia	472	38 704	1909-1905	—	—
			Montenegro	1	82	<i>Per il Comune di Napoli.</i>		
			Romania	34	2 788	1909 ...	197	16 154
			Russia	22	1 804	1908-1905	—	—
			Turchia europea	9	738			
			Turchia asiatica	2	164			
			Federazione australiana	4	328			
			Tunisia	82	6 724			
			Argentina	437	35 834			
			Brasile	31	2 542			
			Stati Uniti	125	10 250			
			Uruguay	10	820			
			1909 ...	2 864	218 448			
			1908 ...	4 491	368 262			
			1907 ...	5 149	437 665			
			1906 ...	4 191	230 505			
			1905 ...	4 206	344 892			
F. — Lime e raspe. (Imp. Temp. di acciaio: V. Tav. XVI, Gruppo I-F).								
725 - Lime e raspe, della lunghezza di più di 30 centimetri.								
Egitto	38	3 800						
Argentina	24	2 400						
1909 ...	62	6 200						
1908-1905	—	—						
726. - Lime e raspe, della lunghezza di 15 fino a 30 centimetri.								
Grecia	8	1 200						
Turchia europea	52	7 800						
Turchia asiatica	96	14 400						
Egitto	62	9 300						
Argentina	28	4 200						
1909 ...	246	36 900						
1908 ...	436	65 400						
1907 ...	277	44 320						
1906-1905	—	—						

RIESPORTAZIONI DI MERCI IMPORTATE TEMPORANEAMENTE.

PAESI DI DESTINAZIONE	Quantità	Valore	PAESI DI DESTINAZIONE	Quantità	Valore	PAESI DI DESTINAZIONE	Quantità	Valore
I. — Vasellame di ferro smaltato.								
(Imp. Temp. di lamiera di ferro: V. Tav. XVI, Gruppo I-I).								
700. 218 quat.				Quintali	Lire		Quintali	Lire
	Quintali	Lire	Algeria	9	774	America centrale . . .	1	500
1909 . . .	—	—	Egitto	357	30 702	Antille britanniche . .	2	1 000
1908 . . .	—	—	Argentina	6	516	Argentina	26	13 000
1907 . . .	39	7 030	Stati Uniti	15	1 290	Brasile	13	6 500
1906-1905	—	—				Cuba	13	6 500
			1909 . . .	2 387	205 282	Messico	15	7 500
			1908 . . .	1 478	127 308	Perù	1	500
			1907 . . .	1 066	95 940	Stati Uniti	119	59 500
			1906-1905	*	*	Uruguay	27	13 500
			Recipienti esportati pieni di altre merci.					
			(Quantità e valori compresi in quelli dati dal commercio generale e speciale di esportazione per le merci contenute nei recipienti).					
			1909 . . .	81 626	7 019 886	1909 . . .	968	484 000
			1908 . . .	79 409	6 829 174	1908 . . .	1 122	581 000
			1907 . . .	82 544	7 428 960	1907 . . .	260	130 000
			1906 . . .	83 262	7 493 580	1906 . . .	*	*
			1905 . . .	73 614	6 625 280	1905 . . .	36	5 400
L. — Lamiere di ferro zincate e loro lavori.								
(Imp. Temp. di lamiera di ferro: V. Tav. XVI, Gruppo I-L)								
702. - Lavori di lamiera di ferro o di acciaio, 220 b)2. zincate, di mm. 1 1/2 o meno, semplici.						O. — Lamiere di ferro o di acciaio verniciate o litografate.		
						(Imp. Temp. di lamiera di ferro: V. Tav. XVI, Gruppo I-O).		
1909 . . .	—	—				706. - Lavori di lamiera di ferro o di acciaio 221 b)2. stagnate, di mm. uno e mezzo o meno, semplici.		
1908 . . .	96	5 952						
1907-1905	—	—						
M. — Recipienti (barattoli, stagnoni, scatole, ecc.) di lamiera di ferro stagnata.								
(Imp. Temp. di lamiera di ferro, stagnate: V. Tav. XVI Gruppo I-M).								
706. - Lavori di lamiera di ferro o di acciaio, 221 b)2. stagnate, di mm. uno e mezzo o meno, semplici.								
Recipienti vuoti.								
Francia	1 569	134 934						
Germania	86	7 396						
Gran Bretagna	92	7 912						
Paesi Bassi	2	172						
Spagna	61	5 246						
Svizzera	158	13 588						
Cina	7	602						
India britannica e Ceylon	25	2 150						
			N. — Guantiere e placche da letto, di lamiera di ferro.					
			(Imp. Temp. di lamiera di ferro: V. Tav. XVI, Gruppo I-N).					
			1155. - Mercerie comuni, altre. 352 a)3.					
				Quintali	Lire			
			Austria-Ungheria . . .	12	6 000	Austria-Ungheria . . .	359	30 874
			Belgio	3	1 500	Bulgaria	91	7 826
			Francia	417	208 500	Francia	107	9 202
			Germania	10	5 000	Spagna	39	3 354
			Gran Bretagna	99	49 500	Egitto	3	258
			Grecia	1	500	Argentina	1	86
			Paesi Bassi	3	1 500	Brasile	1	86
			Romania	14	7 000	Cuba	1	86
			Spagna	2	1 000	Messico	212	18 232
			Svizzera	121	60 500	Perù	13	1 118
			Turchia europea	1	500	Stati Uniti	3	258
			Algeria	4	2 000			
			Egitto	64	32 000	1909 . . .	880	71 880
						1908 . . .	1 024	98 064
						1907 . . .	2 145	198 050
						1906 . . .	1 786	393 000
						1905 . . .	923	83 070

Segue TAVOLA XVII.

RIESPORTAZIONI DI MERCI IMPORTATE TEMPORANEAMENTE.

PAESI DI DESTINAZIONE	Quantità	Valore	PAESI DI DESTINAZIONE	Quantità	Valore	PAESI DI DESTINAZIONE	Quantità	Valore
P. — Fili e cordoni elettrici.								
<i>(Imp. Temp. di fili metallici: V. Tav. XVI, Gruppo I-P).</i>								
1179. - Fili e cordoni elettrici, ricoperti con 359 a). materie tessili e vernici.								
	Quintali	Lire		Quintali	Lire		Quintali	Lire
Austria-Ungheria . . .	2	960	Gran Bretagna	69	12 420			
Belgio	128	61 440	Grecia	288	51 840	746. - Campane, rifuse. 225 l).		
Francia	29	13 920	Malta	4	720			
Germania	28	13 440	Cina	3	540			
Gran Bretagna	1 569	753 120	Giappone	28	5 040	Svizzera	7	2 310
Grecia	39	18 720	India britannica e Ceylon	133	23 940			
Portogallo	57	27 360	Federazione australiana.	1	180	1909 . . .	7	2 310
Romania	2	960	Egitto	76	13 680	1908 . . .	6	2 100
Russia	1	480	Argentina	45	8 100	1907 . . .	25	10 000
Spagna	11	5 280	Bolivia	11	1 980	1906 . . .	24	9 600
Svizzera	22	10 560	Brasile	32	5 760	1905 . . .	10	3 410
Cina	4	1 920	Colombia	84	15 120			
Giappone	83	39 840	Stati Uniti	133	23 940	746. - Rame, ottone e bronzo, in lavori non 225 l). nominati.		
India britannica e Ceylon	28	13 440				1909 . . .	—	—
Turchia asiatica	4	1 920	1909 . . .	2 242	403 560	1908 . . .	13	4 550
Federazione australiana	31	14 880	1908 . . .	643	115 740	1907-1905	—	—
Egitto	211	101 280	1907 . . .	3 086	725 210			
America centrale	2	960	1906 . . .	794	186 590			
Argentina	2 853	1 369 440	1905 . . .	199	46 765			
Bolivia	39	18 720	<i>Per il comune di Napoli o per le linee telegrafiche sottomarine dello Stato.</i>					
Brasile	179	85 920	1909 . . .	849	152 820	R. — Lastre da specchi.		
Chili	35	16 800	1908 . . .	1 721	309 780	<i>(Imp. Temp. di lastre di vetro e di cristallo: V. Tav. XVI, Gruppo I-R).</i>		
Colombia	63	30 240	1907 . . .	20	4 700	947. - Lastre da specchi, di non più di 160 cen- 273 a). timetri.		
Stati Uniti	66	31 680	1906 . . .	329	77 315			
Uruguay	112	53 700	1905 . . .	351	82 485			
Venezuela	18	8 640				Austria-Ungheria . . .	1	190
1909 . . .	5 616	2 695 680	Q. — Rame, ottone e bronzo.			Svizzera	4	760
1908 . . .	3 932	1 887 360	<i>(Imp. Temp. di rottami: V. Tavola XVI, Gruppo I-Q).</i>			Turchia europea	16	3 040
1907 . . .	4 420	2 320 500	732. - Rame, ottone e bronzo, in fogli o in 225 b). lamine.			India britannica e Ceylon	11	2 090
1906 . . .	3 748	1 963 500				Egitto	39	7 410
1905 . . .	4 405	2 312 625	Francia	71	1 955	Brasile	3	570
						Uruguay	1	190
1180. - Cordoni elettrici armati e protetti con 359 b). ferro o con qualsiasi altro metallo.								
<i>Per l'estero.</i>						1909 . . .	75	14 250
Austria-Ungheria	161	28 980	1909 . . .	71	1 955	1908 . . .	116	21 460
Belgio	4 174	211 320	1908 . . .	—	—	1907 . . .	102	29 160
			1907 . . .	63	16 884	1906 . . .	146	26 280
			1906 . . .	—	—	1905 . . .	174	27 840
			1905 . . .	23	4 945			

RIESPORTAZIONI DI MERCI IMPORTATE TEMPORANEAMENTE.

PAESI DI DESTINAZIONE	Quantità	Valore	PAESI DI DESTINAZIONE	Quantità	Valore	PAESI DI DESTINAZIONE	Quantità	Valore
	Quintali	Lire		Quintali	Lire		Quintali	Lire
948. - Lastre da specchi, di più di 160 centimetri.			Brasile	49	1 715	999. - Farina di segala.		
Austria-Ungheria	4	380	Canada	109	3 815	288 c).		
Francia	1	220	Stati Uniti	47	1 645	Svizzera	248	6 820
Svizzera	10	2 200	Provviste di bordo { bast. naz.	17 820	623 700	1909	+ 248	6 820
Turchia europea	44	9 680	{ bast. est.	1 299	45 465	1908	22	572
India britannica e Ceylon	22	4 840	1909	253 559	8 874 565	1907	120	2 880
Siam	3	660	1908	323 843	11 180 832	1906	354	7 965
Egitto	108	23 760	1907	224 584	6 962 104	1905	80	1 800
Brasile	1	220	1906	154 690	4 486 010			
Chill	4	880	1905	186 528	5 409 312	1002. - Farina di altre granaglie.		
Stati Uniti	5	1 100				288 f).		
1909	202	44 440	997. - Farinetta di frumento.			Francia	1 590	36 570
1908	254	54 610	288 a).			Svizzera	742	17 066
1907	494	103 740	Austria-Ungheria	1 836	64 260	1909	2 332	53 036
1906	436	91 560	Candia	6 892	241 220	1908	2 230	50 160
1905	436	97 200	Francia	1 960	68 600	1907	1 632	35 904
			Germania	11 796	412 860	1906	969	21 098
			Gran Bretagna	25 427	889 945	1905	173	3 916
			Grecia	157	5 495			
			Malta	73	2 555	1004. - Semolino.		
			Montenegro	125	4 375	289.		
			Paesi Bassi	5 579	195 265	Austria-Ungheria	5 357	214 280
			Romania	291	10 115	Candia	26 679	1 067 160
			Svizzera	71 020	2 485 700	Danimarca	98	3 920
			Turchia europea	20 597	720 895	Francia	415	16 600
			Turchia asiatica	207	7 245	Germania	14 869	594 760
			Federazione australiana	45	1 575	Gran Bretagna	5 599	223 960
			Egitto	3 422	119 770	Grecia	457	18 280
			Eritrea	139	4 865	Malta	69	2 760
			Marocco	205	7 175	Montenegro	1	1 40
			Tripolitania	14 386	503 510	Paesi Bassi	593	23 720
			Stati Uniti	64	2 240	Romania	198	7 920
			Provviste di bordo { bast. naz.	50	1 750	Svizzera	36 986	1 479 440
			{ bast. est.	3	105	Turchia europea	51 798	2 071 920
			1909	164 274	5 749 590	India britannica e Ceylon	25	1 000
			1908	110 373	3 752 648	Indie orientali olandesi	315	12 600
			1907	219 545	6 805 895	Turchia asiatica	998	39 920
			1906	157 358	4 563 382			
			1905	95 447	2 767 963			

S. — Prodotti dei pastifici e dei mulini.

(Imp. Temp. di cereali: V. Tav. XVI, Gruppo I-S T).

997. - Farina di frumento.

288 a).

Austria-Ungheria	17 388	608 580
Candia	3 207	112 245
Francia	1 135	39 725
Germania	1 007	35 245
Gran Bretagna	1 351	47 285
Grecia	517	18 095
Malta	144	5 040
Montenegro	7 722	270 270
Paesi Bassi	340	11 900
Russia	506	17 710
Svizzera	27 875	975 625
Turchia europea	82 835	2 899 225
Turchia asiatica	1 044	36 540
Egitto	76 333	2 671 655
Tripolitania	12 423	434 805
Tunisia	408	14 280

Segue TAVOLA XVII.

RIESPORTAZIONI DI MERCI IMPORTATE TEMPORANEAMENTE.

PAESI DI DESTINAZIONE	Quantità	Valore	PAESI DI DESTINAZIONE	Quantità	Valore	PAESI DI DESTINAZIONE	Quantità	Valore
	Quintali	Lire		Quintali	Lire		Quintali	Lire
Egitto	6 827	273 080				Africa merid. britannica	225	10 350
Tripolitania	17 452	686 080				Africa portoghese . . .	212	9 752
Tunisia	69	2 760	1006. - Paste di frumento.			Africa spagnola	106	4 876
America centrale	1	40	291.			Algeria	47	2 162
Stati Uniti	874	34 960	Austria-Ungheria	7 174	330 004	Altre col. brit. d'Africa.	10	460
1909	169 330	6 775 200	Belgio	1 378	63 388	Altre col. franc. d'Africa	28	1 288
1908	162 402	6 496 080	Bulgaria	109	5 014	Egitto	13 116	603 336
1907	158 657	5 711 652	Candia	83	40 618	Eritrea	921	42 366
1906	111 725	3 798 650	Danimarca	1 440	66 240	Marocco	251	11 546
1905	151 633	5 152 122	Francia	2 083	95 818	Somalia italiana	96	4 416
1005. - Crusca.			Germania	2 806	129 076	Tripolitania	375	17 250
290.			Gibilterra	1 361	62 606	Tunisia	74	3 404
Austria-Ungheria	109 218	1 092 879	Gran Bretagna	29 146	1 340 716	Zanzibar	66	3 036
Francia	48 807	756 508	Grecia	523	24 058	Altre contrade d'Africa.	70	3 220
Germania	669	10 370	Malta	185	8 510	America centrale	3 529	162 334
Gran Bretagna	2 531	40 161	Montenegro	273	12 558	Argentina	2 738	125 948
Grecia	10	155	Norvegia	247	11 332	Brasile	517	23 782
Malta	413	6 401	Paesi Bassi	343	15 778	Canada	412	18 952
Romania	51	791	Portogallo	217	9 982	Chili	1 777	81 742
Svizzera	4 707	72 958	Romania	14	644	Cuba	27	1 242
Turchia europea	913	14 151	Russia	141	6 486	Equatore	2	92
India britannica e Ceylon	98	1 519	Spagna	301	13 846	Messico	563	25 898
Egitto	918	14 229	Svezia	89	4 094	Paraguay	25	1 150
Tripolitania	496	7 688	Svizzera	2 718	125 028	Perù	128	5 838
Provviste di bordo } bast. naz.	178	2 759	Turchia europea	3 094	142 324	Stati Uniti	405 957	18 674 022
} bast. est.	—	—	Aden	75	3 450	Uruguay	49	2 254
1909	169 069	2 620 569	Cina	262	12 052	Provviste di bordo } bast. naz.	19 854	913 284
1908	239 768	3 476 636	Cipro	182	8 372	} bast. est.	5 418	249 228
1907	368 078	4 785 014	Filippine	1	46			
1906	226 909	2 949 817	Giappone	60	2 760			
1905	160 613	2 087 969	India britannica e Ceylon	309	14 214			
			Indie orientali olandesi.	728	33 488	1909	514 415	23 663 000
			Siam	4	184	1908	487 120	22 407 520
			Stabilimenti dello Stretto	3	138	1907	565 604	23 755 368
			Turchia asiatica	1 045	48 070	1906	491 385	19 164 015
			Federazione australiana	628	28 888	1905	347 832	13 391 532

RIESPORTAZIONI DI MERCI IMPORTATE TEMPORANEAMENTE.

PAESI DI DESTINAZIONE	Quantità	Valore	PAESI DI DESTINAZIONE	Quantità	Valore	PAESI DI DESTINAZIONE	Quantità	Valore
--------------------------	----------	--------	--------------------------	----------	--------	--------------------------	----------	--------

II. — Merci riesportate dopo avere subita una lavorazione.

A. — Filati di cotone tinti.

(Imp. Temp. di filati, greggi: V. Tav. XVI, Gruppo II-A).

350-a. - Filati di cotone semplici, tinti, di 105 c). non più di 10,000 m. per 1/2 Kg.

	Quintali	Lire
1909 ...	—	—
1908 ...	30	7 200
1907 ...	24	8 330
1906-1905	—	—

350-b. - Filati di cotone semplici, tinti, di 105 c)2. di 10,000 fino a 20,000 m. per 1/2 Kg.

	Quintali	Lire
1909 ...	—	—
1908 ...	—	—
1907 ...	3	840
1906-1905	—	—

353-f. - Filati di cotone ritorti, tinti, di più 106 b). di 50,000 fino a 60,000 m. per 1/2 Kg.

	Quintali	Lire
1909 ...	—	—
1908 ...	18	9 630
1907 ...	12	6 900
1906 ...	21	11 235
1905 ...	53	26 500

353-g. - Filati di cotone ritorti, tinti, di più 106 b). di 60,000 m. per 1/2 Kg.

	Quintali	Lire
1909 ...	—	—
1908 ...	—	—
1907 ...	1	805
1906 ...	4	3 020
1905 ...	22	16 060

B. — Tessuti di cotone tinti o stampati.

(Imp. Temp. di tessuti greggi: V. Tav. XVI, Gruppo II-B)

367-c. - Tessuti di cotone, a colori o tinti, 114 b)2. lisci, non mercerizzati, pesanti Kg. 11 o più, ma meno di 13 per cento m.² con più di 27 fino a 38 fili nei 5 mm.

	Quintali	Lire
Romania ...	1	386
Serbia ...	2	772
Turchia europea ...	1	386
Argentina ...	15	5 790
Brasile ...	5	1 930
Uruguay ...	1	386

1909 ...	25	9 650
1908 ...	60	24 600
1907-1905	—	—

367-f. - Tessuti di cotone, a colori o tinti, lisci, 114 b)3. non mercerizzati, pesanti Kg. 11 o più, ma meno di 13 per 100 m.², con più di 38 fili nei 5 mm.

1909 ...	—	—
1908 ...	—	—
1907 ...	—	—
1906 ...	—	—
1905 ...	57	26 220

367-g. - Tessuti di cotone, a colori o tinti, lisci, 114 b)1. non mercerizzati, pesanti Kg. 70 più ma meno di 11 per 100 m.², con 27 fili o meno nei 5 mm.

Romania ...	63	20 916
Altre col. brit. d'Africa.	3	986

	Quintali	Lire
Brasile ...	8	2 656
Chil. ...	2	664
1909 ...	76	25 232
1908 ...	123	43 666
1907-1905	—	—

370-e. - Tessuti di cotone stampati, lisci, pesanti Kg. 11 o più, ma meno di 13 per 100 m.², con più di 27 fino a 38 fili nei 5 mm.

1909 ...	—	—
1908 ...	—	—
1907 ...	53	29 680
1906-1905	—	—

370-g. - Tessuti di cotone stampati, lisci, 115 a). pesanti Kg. 7 o più, ma meno di 11 per 100 m.², con 27 fili o meno nei 5 mm.

Grecia ...	3	1 341
Svizzera ...	12	5 364
Egitto ...	37	16 539
1909 ...	52	23 244
1908 ...	—	—
1907 ...	24	12 240
1906 ...	3	1 455
1905 ...	—	—

370-h. - Tessuti di cotone, stampati, lisci, 115 a). pesanti Kg. 7 o più, ma meno di 11 per 100 m.², con più di 27 fino a 38 fili nei 5 mm.

1909 ...	—	—
1908 ...	8	4 400
1907-1905	—	—

Segue TAVOLA XVII.

RIESPORTAZIONI DI MERCI IMPORTATE TEMPORANEAMENTE.

PAESI DI DESTINAZIONE	Quantità	Valore	PAESI DI DESTINAZIONE	Quantità	Valore	PAESI DI DESTINAZIONE	Quantità	Valore
	Quintali	Lire					Chilogr.	Lire
370-i. - Tessuti di cotone stampati, lisci, pesanti kg. 7 o più, ma meno di 11 per 100 m.², con più di 38 fili nei 5 mm.			C. — Cascami di seta pettinati. <i>(Imp. Temp. di cascami greggi: V. Tav. XVI, Gruppo II-C)</i>			485. - Tessuti di seta, colorati, lisci. 156 b)1.		
Belgio	2	1 274	478. - Cascami di seta, pettinati. 154 b).			Belgio	2	154
Francia	2	1 274		Quintali	Lire	Gran Bretagna	56	4 312
Germania	1	637	Austria-Ungheria	101	159 075	Svizzera	361	27 797
Gran Bretagna	9	5 733	Francia	2 718	4 280 850	Argentina	8	616
Giappone	12	7 644	Svizzera	3 498	5 036 850			
Africa merid. britannica	39	24 843				1909	427	32 879
Africa portoghese	32	20 384	1909	6 017	9 476 775	1908	216	16 200
Argentina	143	91 091	1907	2 799	5 038 200	1907	69	4 838
Brasile	24	15 288	1906	2 960	4 384 000	1906	28	2 184
Equatore	2	1 274	1905	3 518	5 277 000	1905	—	—
Perù	11	7 007						
Uruguay	4	2 548						
1909	281	178 997	D. — Tessuti di seta tinti o apparecchiati. <i>(Imp. Temp. di tessuti di seta: V. Tav. XVI, Gruppo II-D).</i>			486. - Tessuti di seta o di filusella, colorati, operati		
1908	301	300 165				1909	—	—
1907	319	223 085				1908	66	5 280
1906-1905	—	—				1907-1905	—	—
371-a. - Fazzoletti e scialletti di tessuti di cotone stampati, pesanti kg. 7 o più ma meno di 13 per 100 m.², con 27 fili o meno nei 5 mm.			483. - Tessuti di seta, neri, lisci. 156 a)1.			489. - Tessuti misti con seta, dal 12 al 50 per cento, neri, lisci.		
1909	—	—		Chilogr.		Gran Bretagna	8	224
1908	—	—	Germania	3	171	Svizzera	6 462	180 936
1907	140	81 900	Gran Bretagna	568	32 376	Egitto	35	980
1906-1905	—	—	Svizzera	193	41 001			
398. - Tessuti di cotone misti con seta in misura inferiore al 12 per cento, tinti.			Egitto	51	2 907	1909	6 505	182 140
Svizzera	134	160 800				1908	12 082	326 214
1909	184	160 800	1909	815	46 455	1907-1905	—	—
1908	54	64 300	1908	795	43 725			
1907	22	26 400	1907	31	1 922			
1906	27	29 700	1906-1905	—	—			
1905	—	—				491. - Tessuti misti con seta, dal 12 al 50 per cento, colorati, lisci.		
484. - Tessuti di seta, neri, operati. 156 a)2.			Gran Bretagna	97	6 499	Svizzera	90	3 690
						1909	90	3 690
						1908	76	3 040
						1907	9 854	423 722
						1906	7 383	302 703
						1905	7 048	267 324

Segue TAVOLA XVII.

RIESPORTAZIONI DI MERCI IMPORTATE TEMPORANEAMENTE

RIASSUNTO

dei valori delle merci riesportate nel quinquennio 1905-1909, distinte per numero di statistica.

Numero di statistica	DENOMINAZIONE DELLE MERCI	1905		1906		1907		1908		1909	
		Merci del I gruppo	Merci del II gruppo	Merci del I gruppo	Merci del II gruppo	Merci del I gruppo	Merci del II gruppo	Merci del I gruppo	Merci del II gruppo	Merci del I gruppo	Merci del II gruppo
		Lire	Lire	Lire	Lire	Lire	Lire	Lire	Lire	Lire	Lire
53 a	Confetti e conserve con zucchero	—	—	—	—	71 455	—	39 525	—	53 010	—
53 b	Frutti canditi o altrimenti preparati con zucchero. . .	3 277 255	—	2 639 100	—	1 914 100	—	1 387 900	—	2 307 400	—
54	Biscotti da tè.	—	—	—	—	—	—	—	—	6 720	—
60	Cioccolata.	—	—	233 820	—	378 950	—	170 400	—	43 500	—
215	Citrato di magnesio.	414 150	—	528 000	—	712 250	—	538 450	—	716 100	—
264	Colori non nominati (terra d'ombra).	—	381 800	—	156 800	—	—	—	—	—	—
350 a	Filati di cotone, semplici, tinti, di non più di 10,000 m. per mezzo kg.	—	—	—	—	—	8 330	—	7 200	—	—
350 b	— di più di 10,000 fino a 20,000 m. per mezzo kg. .	—	—	—	—	—	840	—	—	—	—
353 f	— ritorti, tinti, di più di 50,000 fino a 60,000 m. per mezzo kg.	—	26 500	—	11 235	—	6 900	—	9 630	—	—
353 g	— di più di 60,000 m. per mezzo kg.	—	16 060	—	3 020	—	805	—	—	—	—
367 e	Tessuti di cotone, a colori o tinti, lisci, non mercerizzati: da kg. 11 a 13 per 100 m. ² , con più di 27 fino a 38 fili nei 5 mm.	—	—	—	—	—	—	—	24 600	—	9 650
367 f	— da kg. 11 a 13 per 100 m. ² , con più di 38 fili nei 5 mm.	—	26 220	—	—	—	—	—	—	—	—
367 g	— da kg. 7 a 11 per 100 m. ² , con 27 fili o meno nei 5 mm.	—	—	—	—	—	—	—	43 655	—	25 232
370 e	— stampati, lisci, da kg. 11. a 13 per 100 m. ² , con più di 27 fino a 38 fili nei 5 mm.	—	—	—	—	—	29 680	—	—	—	—
370 g	— da kg. 7 a 11 per 100 m. ² , con 27 fili o meno nei 5 mm.	—	—	—	1 455	—	12 240	—	—	—	23 244
370 h	— da kg. 7 a 11 per 100 m. ² , con più di 27 fino a 38 fili nei 5 mm.	—	—	—	—	—	—	—	4 400	—	—
370 i	— da kg. 7 a 11 per 100 m. ² , con più di 38 fili nei 5 mm.	—	—	—	—	—	228 085	—	200 165	—	178 997
371 a	Fazzoletti e scialletti di tessuti di cotone, stampati, da kg. 7 a 13 per 400 m. ² , con 27 fili o meno nei 5 mm.	—	—	—	—	—	81 900	—	—	—	—
375 a	Tessuti di cotone, ricamati a punto passato, in pezza (<i>bandes, entre-deux</i> , ecc.).	—	751 800	—	724 500	—	—	—	—	—	—
398	— misti con seta, in misura inferiore al 12 per cento, tinti.	—	—	—	29 700	—	26 400	—	64 800	—	166 800
413	Cigne di trasmissione, di pelo di cammello.	92 800	—	85 280	—	47 560	—	42 400	—	23 400	—
478	Cascami di seta, pettinati.	—	5 277 000	—	4 884 000	—	5 088 200	—	5 665 150	—	9 476 775
483	Tessuti di seta o di filusella, neri, lisci	—	—	—	—	—	1 922	—	43 725	—	46 455
484	— neri, operati	—	—	—	—	—	—	—	—	—	6 499
485	— colorati, altri, lisci.	—	—	—	2 184	—	4 838	—	16 200	—	32 879
486	— colorati, operati	—	—	—	—	—	—	—	5 280	—	—
489	Tessuti misti con seta, dal 12 al 50 per cento, neri, lisci.	385 275	—	684 264	—	1 149 810	—	544 320	326 214	516 600	182 140
490	— neri, operati	—	—	945	—	—	—	—	—	—	—
491	— colorati, lisci.	197 410	267 824	603 274	302 703	685 721	423 722	403 680	3 040	307 459	3 690
492	— misti con seta dal 12 al 50 per cento, colorati, operati	10 800	—	2 928	—	—	—	—	—	—	—
573	Stracci vegetali	—	578 760	—	600 210	—	544 500	—	237 870	—	242 841
574	— animali	—	797 810	—	687 420	—	670 215	—	439 320	—	889 915

Segue TAVOLA XVII.

RIESPORTAZIONE DI MERCI IMPORTATE TEMPORANEAMENTE

Segue RIASSUNTO

dei valori delle merci riesportate nel quinquennio 1905-1909, distinte per numero di statistica.

Numero di statistica	DENOMINAZIONE DELLE MERCI	1905		1906		1907		1908		1909	
		Merci del I gruppo	Merci del II gruppo	Merci del I gruppo	Merci del II gruppo	Merci del I gruppo	Merci del II gruppo	Merci del I gruppo	Merci del II gruppo	Merci del I gruppo	Merci del II gruppo
		Lire	Lire	Lire	Lire	Lire	Lire	Lire	Lire	Lire	Lire
947	Lastre da specchi, di non più di 160 centimetri.	27 840		26 280		29 460		21 460		14 250	
948	— di più di 160 centimetri	97 200		91 560		103 740		54 610		44 440	
987	Riso lavorato		—		—		—		—		—
997	Farina di frumento	8 177 275		9 049 392		13 767 999		14 933 480		14 624 155	
999	— di segala	1 800		7 965		2 880		572		6 820	
1002	— di altre granaglie	3 916		21 098		35 904		50 160		53 636	
1004	Semolino	5 152 122		3 798 650		5 711 652		6 496 080		6 775 200	
1005	Crusca	2 087 969		2 949 817		4 785 014		3 476 636		2 620 569	
1006	Paste di frumento	13 391 532		19 164 015		23 755 368		22 407 520		23 663 090	
1105	Latte condensato, con zucchero	797 335		1 161 500		1 131 120		1 629 480		1 774 320	
1155	Mercurie comuni, altre (vassoi)	5 400		*		130 000		561 000		484 000	
1179	Fili e cordoni elettrici, ricoperti con materie tessili o vernici	2 312 625		1 963 000		2 320 500		1 887 360		2 695 650	
1180	Cordoni elettrici, armati o protetti con ferro o con qualsiasi altro metallo	46 765		186 590		725 210		115 740		403 560	
1186	Cappelli di paglia, non guarniti		27 030		85 050		106 447		161 259		135 316
1187	— guarniti		*		*		10 276		720		—
	Totale per gruppi.	38 264 555	8 150 804	45 822 008	7 489 767	60 073 410	7 195 484	59 362 495	7 253 238	70 231 729	11 414 436
	Totale per anni.	46 415 359		53 311 775		67 268 894		66 615 733		81 646 165	
	Valore dei recipienti fatti con lamiera di ferro stagnata, importati temporaneamente ed esportati pieni di altre merci	6 625 260		7 493 580		7 428 960		6 829 174		7 019 836	
	Id. dei prodotti destinati al Comune di Napoli e considerati come riesportati, in applicazione della legge 8 luglio 1904, n. 351.	79 661		430 290		189 865		1 018 250		1 171 809	
	Id. dei cavi elettrici destinati alle linee telegrafiche sottomarine dello Stato	82 435		77 315		—		309 780		152 820	
	Totale generale	53 202 765		61 312 960		74 897 719		74 772 937		89 990 690	



Tavola XVIII.
ESPORTAZIONI TEMPORANEE.

PAESI DI DESTINAZIONE	Quantità	Valore	PAESI DI DESTINAZIONE	Quantità	Valore	PAESI DI DESTINAZIONE	Quantità	Valore
--------------------------	----------	--------	--------------------------	----------	--------	--------------------------	----------	--------

I. — Cereali per la macinazione.

(Reimportazioni: V. Tavola XIX, Gruppo I).

	Quintali	Lire		Quintali	Lire		Quintali	Lire
979. - Frumento duro. 280.			981. - Segala. 281.			984. - Granturco bianco. 284 a).		
Francia	5	147	1909 . . .	—	—	Austria-Ungheria	10	190
1909 . . .	5	147	1908 . . .	—	—	1909 . . .	10	190
1908 . . .	137	4 041	1907 . . .	204	3 468	1908 . . .	1 120	20 160
1907-1905	—	—	1906-1905	—	—	1907 . . .	107	1 926
						1906-1905	—	—
980. - Frumento tenero. 280.			983. - Orzo. 283.			988. - Granturco (escluso quello bianco). 284 b).		
Austria-Ungheria	65	1 852	1909 . . .	—	—	Austria-Ungheria	1 890	35 910
1909 . . .	65	1 852	1908 . . .	47	846	1909 . . .	1 890	35 910
1908 . . .	1 675	46 062	1907 . . .	185	3 145	1908 . . .	1 161	20 898
1907 . . .	13 912	340 844	1906 . . .	145	2 465	1907 . . .	—	—
1906 . . .	394	9 456	1905 . . .	146	2 482	1906 . . .	747	13 446
1905 . . .	492	12 054				1905 . . .	687	12 3

II. — Merci destinate ad essere reimportate dopo avere subita una lavorazione.

A. — Filati di seta e di cascami, per la tintura.

(Reimportazioni: V. Tav. XIX, Gruppo II-A).

	Quintali	Lire
474. - Seta tratta, greggia, semplice. 153 a).		
Francia	3	15 000
Germania	48	240 000
Svizzera	150	750 000
1909 . . .	201	1 005 000
1908 . . .	484	2 323 200
1907 . . .	700	4 200 000
1906-1905	*	*
475. - Seta tratta, greggia, addoppiata o 153 a). torta		
Francia	1 033	5 578 200
Germania	425	2 295 000

	Quintali	Lire
Svizzera	1 275	6 885 000
1909 . . .	2 733	14 758 200
1908 . . .	2 972	15 454 400
1907 . . .	3 441	22 366 500
1906 . . .	3 775	22 272 500
1905 . . .	4 146	23 217 600

479. - Cascami di seta, filati.
154 c).

	Quintali	Lire
Francia	30	66 000
Germania	2	4 400
Svizzera	6	13 200
1909 . . .	38	88 600
1908 . . .	60	126 000
1907 . . .	39	97 500
1906 . . .	44	105 600
1905 . . .	58	127 600

B. — Tessuti serici, per essere tinti, apparecchiati, ecc.

(Reimportazioni: V. Tav. XIX, Gruppo II-B).

	Chilogr.	Lire
483. - Tessuti di seta, neri, lisci. 156 a)1.		
Francia	791	45 037
Germania	192	10 944
Svizzera	2 031	115 767
1909 . . .	3 014	171 798
1908 . . .	3 894	214 170
1907 . . .	1 699	105 338
1906 . . .	755	43 790
1905 . . .	774	42 670

ESPORTAZIONI TEMPORANEE.

PAESI DI DESTINAZIONE	Quantità	Valore	PAESI DI DESTINAZIONE	Quantità	Valore	PAESI DI DESTINAZIONE	Quantità	Valore
	Chilogr.	Lire		Chilogr.	Lire		Chilogr.	Lire
484. - Tessuti di seta, neri, operati. 156 a)2.			Germania	2	152	492. - Tessuti misti con seta dal 12 al 50 per 157 b)2. cento, colorati, operati.		
1909 . . .	—	—	1909 . . .	9	684	Francia	38	1 824
1908 . . .	—	—	1908 . . .	37	2 776	1909 . . .	38	1 824
1907 . . .	—	—	1907 . . .	20	1 600	1908 . . .	94	4 418
1906 . . .	—	—	1906 . . .	6	450	1907 . . .	1 254	62 700
1905 . . .	5	310	1905 . . .	93	6 510	1906 . . .	—	—
			489. - Tessuti misti con seta dal 12 al 50 per 157 a)1. cento, neri, lisci.			1905 . . .	—	—
485-d. - Tessuti di seta, colorati, altri, lisci. 156 b)1.			Austria-Ungheria.	877	24 556	499. - Velluti e felpe, di seta, lisci. 160 a).		
Austria-Ungheria.	16	1 232	Francia	70	1 960	Francia	3	537
Francia	3 837	295 449	Germania	298	8 344	1909 . . .	3	537
Germania	374	28 798	1909 . . .	1 245	34 860	1908 . . .	3	1 400
Svizzera	4 501	346 577	1908 . . .	1 330	37 260	1907 . . .	—	—
1909 . . .	8 728	672 056	1907 . . .	1 299	38 970	1906 . . .	12	2 040
1908 . . .	5 633	423 475	1906 . . .	—	—	1905 . . .	4	640
1907 . . .	6 933	572 606	1905 . . .	469	11 725	501. - Velluti misti con seta dal 12 al 50 per 161 a). cento, lisci.		
1906 . . .	36	2 303	490. - Tessuti misti con seta dal 12 al 50 per 157 a)2. cento, neri, operati.			Francia	10	460
1905 . . .	4 443	338 782	1909 . . .	—	—	1909 . . .	10	460
486. - Tessuti di seta, colorati, operati. 156 b)2.			1908 . . .	—	—	1908 . . .	2	90
1909 . . .	—	—	1907 . . .	28	1 036	1907 . . .	135	6 750
1908 . . .	5	400	1906-1905	—	—	1906 . . .	—	—
1907 . . .	94	8 460	491. - Tessuti misti con seta dal 12 al 50 per 157 b)1. cento, colorati, lisci.			1905 . . .	9	378
1906 . . .	17	1 462	Austria-Ungheria.	607	24 897	511. - Tulli di seta, in pezza. 163 a)1.		
1905 . . .	257	20 560	Francia	2 005	82 205	1909 . . .	—	—
487-c. - Tessuti di seta, graticolati, altri, lisci. 156 c)1.			Germania	149	6 109	1908 . . .	10	1 100
Francia	7	532	Svizzera	120	4 920	1907 . . .	1	120
			1909 . . .	2 881	118 121	1906 . . .	—	—
			1908 . . .	3 595	143 800	1905 . . .	1	100
			1907 . . .	9 980	429 140			
			1906 . . .	4 470	183 270			
			1905 . . .	4 142	157 396			

Segue TAVOLA XVIII.

ESPORTAZIONI TEMPORANEE.

PAESI DI DESTINAZIONE	Quantità	Valore	PAESI DI DESTINAZIONE	Quantità	Valore	PAESI DI DESTINAZIONE	Quantità	Valore
	Chilogr.	Lire		Chilogr.	Lire		Chilogr.	Lire
512. - Tulli di seta, altri, lisci. 163 a)2.			514. - Galloni e nastri, di seta.			515. - Galloni e nastri, misti con seta dal 12 al 50 per cento.		
Francia	3	363	Francia	21	1 680	Austria-Ungheria . . .	39	1 482
			Germania	4 428	354 240	Francia	11	418
			Svizzera	1 665	133 200	Germania	219	8 322
						Svizzera	519	19 722
1909	3	363	1909	6 114	489 120	1909	788	29 944
1908-1905	-	-	1908	1 995	159 600	1908	1 635	62 130
			1907	1 048	80 080	1907	1 229	49 100
			1906	1 125	99 000	1906	1 660	63 080
			1905	139	10 425	1905	4 156	145 460

RIASSUNTO

dei valori delle merci esportate temporaneamente nel quinquennio 1905-1909, distinte per numero di statistica.

Numero di statistica	DENOMINAZIONE DELLE MERCI	1905	1906	1907	1908	1909
		Lire	Lire	Lire	Lire	Lire
474	Seta tratta, greggia, semplice	*	*	4 200 000	2 323 200	1 005 000
475	— — addoppiata o torta	23 217 600	22 272 500	22 366 500	15 454 400	14 758 200
479	Cascami di seta, filati	127 600	105 600	97 500	126 000	83 600
483	Tessuti di seta, neri, lisci	42 570	43 790	105 338	214 170	171 798
484	— neri, operati	310	—	—	—	—
485 d	— colorati, altri, lisci	328 782	2 808	572 606	422 475	672 056
486	— colorati, operati	20 560	1 462	8 460	400	—
487 c	— graticolati, altri, lisci	6 510	450	1 600	2 775	684
489	Tessuti misti con seta dal 12 al 50 per cento, neri, lisci	11 725	—	38 970	37 260	34 860
490	— neri, operati	—	—	1 086	—	—
491	— colorati, lisci	157 396	183 270	429 140	143 800	118 121
492	— colorati, operati	—	—	62 700	4 418	1 824
499	Velluti e felpe, di seta, lisci	640	2 040	—	1 400	537
501	— misti con seta dal 12 al 50 per cento, lisci	378	—	6 750	90	460
511	Tulli di seta, in pezza	100	—	120	1 100	—
512	— — altri, lisci	—	—	—	—	363
514	Galloni e nastri, di seta	10 425	90 000	89 080	159 600	489 120
515	— misti con seta dal 12 al 50 per cento	145 460	63 080	49 160	62 130	29 944
979	Fumento duro	—	—	—	4 041	147
980	— tenero	12 054	9 456	340 844	46 062	1 852
981	Segala	—	—	3 468	—	—
983	Orzo	2 482	2 465	3 145	846	—
984	Granturco bianco	—	—	1 926	20 160	190
988	Granturco (escluse quello bianco).	12 366	13 446	—	20 898	35 910
	Totale	24 096 958	22 790 367	28 373 343	19 045 225	17 404 666

Tavola XIX.

REIMPORTAZIONI DI MERCI ESPORTATE TEMPORANEAMENTE

PAESI DI PROVENIENZA	Quantità	Valore	PAESI DI PROVENIENZA	Quantità	Valore	PAESI DI PROVENIENZA	Quantità	Valore
-------------------------	----------	--------	-------------------------	----------	--------	-------------------------	----------	--------

I. — Prodotti della macinazione dei cereali.

(Esp. Temp.: V. Tav. XVIII, Gruppo I).

	Quintali	Lire
997. - Farina di frumento. 288 a).		
Austria-Ungheria	45	1 575
1909	45	1 575
1908	4 802	163 268
1907	2 691	83 421
1906	291	8 439
1905	367	10 643

999. - Farina di segala.
288 c).

1909	—	—
1908	—	—
1907	1	24
1906-1905	—	—

1000. - Farina d'orzo.
288 d).

	Quintali	Lire
1909	—	—
1908	33	709
1907	140	2 800
1906	116	2 146
1905	117	2 164

1001. - Farina di granturco bianco.
288 e).

Austria-Ungheria	9	189
1909	9	189
1908	1 021	20 420
1907	500	9 250
1906-1905	—	—

1002. - Farina di altre granaglie.
288 f).

Austria-Ungheria	1 671	38 433
1909	1 671	38 433
1908	1 039	22 858
1907	—	—
1906	677	14 894
1905	630	13 860

1005. - Crusca.
290.

Austria-Ungheria	125	1 937
1909	125	1 937
1908	2 120	30 740
1907	346	4 498
1906	154	2 002
1905	184	2 392

II. — Merci reimportate dopo avere subita una lavorazione.

A. — Filati di seta e di cascami, tinti.

(Esp. Temp.: V. Tav. XVIII, Gruppo II-A).

476. - Seta tratta, tinta.
153 b).

	Quintali	Lire
Francia	2 685	13 858 000
Germania	963	5 007 600
Svizzera	3 065	15 938 000
1909	6 693	34 808 600
1908	6 734	33 670 000
1907	6 787	38 007 200
1906	6 795	34 654 500
1905	7 253	34 814 400

Quintali Lire

479. - Cascami di seta, filati (tinti).
154 c).

Francia	85	165 750
Germania	3	5 850
Svizzera	16	31 200
1909	104	202 800
1908	128	243 200
1907	43	98 900
1906	88	171 600
1905	110	187 000

B. — Tessuti serici,
tinti, apparecchiati, ecc.

(Esp. Temp.: V. Tav. XVIII, Gruppo II-B).

483. - Tessuti di seta, neri, lisci.
156 a)1.

	Chilogr.	Lire
Francia	1 088	62 016
Germania	10	570
Gran Bretagna	164	9 348
Svizzera	1 411	80 427
1909	2 673	152 361
1908	2 401	132 055
1907	1 901	117 862
1906	686	39 788
1905	356	19 580

REIMPORTAZIONI DI MERCI ESPORTATE TEMPORANEAMENTE.

PAESI DI PROVENIENZA	Quantità	Valore	PAESI DI PROVENIENZA	Quantità	Valore	PAESI DI PROVENIENZA	Quantità	Valore
	Chilogr.	Lire		Chilogr.	Lire		Chilogr.	Lire
484. - Tessuti di seta, neri, operati 156 a)2.			487-c. - Tessuti di seta, graticolati, altri, lisci. 156 c)1.			Gran Bretagna	31	1 271
1909	—	—	Francia	18	1 638	Svizzera	271	11 111
1908	2	130	Germania	5	455	1909	2 585	108 985
1907	—	—	1909	23	2 098	1908	3 351	134 040
1906	—	—	1908	30	2 250	1907	5 571	230 553
1905	5	310	1907	21	1 630	1906	3 822	156 702
			1906	6	450	1905	3 819	145 122
			1905	115	8 050	492. - Tessuti misti con seta dal 12 al 50 per 157 b)2. cento, colorati, operati.		
485-d. - Tessuti di seta, colorati, altri, lisci. 156 b)1.			489. - Tessuti misti con seta dal 12 al 50 per 157 a)1. cento, neri, lisci.			Francia	167	8 016
Austria-Ungheria	14	1 078	Austria-Ungheria	668	18 704	1909	167	8 016
Belgio	36	2 772	Francia	217	6 076	1908	57	2 679
Francia	2 077	159 929	Germania	236	6 608	1907	443	22 150
Germania	40	3 050	1909	1 121	31 388	1906	—	—
Gran Bretagna	274	21 098	1908	680	18 360	1905	—	—
Svizzera	2 970	228 690	1907	2 037	61 110	499. - Velluti e felpe, di seta, lisci. 160 a).		
1909	5 411	416 647	1906	—	—	Francia	5	895
1908	3 170	237 750	1905	702	17 550	1909	5	895
1907	5 887	482 734	490. - Tessuti misti con seta dal 12 al 50 per 157 a)2. cento, neri, operati.			1908	—	—
1906	14	1 092	1909	—	—	1907	—	—
1905	3 165	342 210	1908	—	—	1906	10	1 700
			1907	66	2 442	1905	4	640
486. - Tessuti di seta, colorati, operati. 156 b)2.			1906-1905	—	—	501. - Velluti misti con seta dal 12 al 50 per 161 a). cento, lisci.		
1909	—	—	491. - Tessuti misti con seta dal 12 al 50 per 157 b)1. cento, colorati, lisci.			1909	—	—
1908	8	640	Austria-Ungheria	416	17 056	1908	168	7 560
1907	57	5 130	Francia	1 817	74 497	1907	321	16 050
1906	—	—				1906	—	—
1905	203	16 240				1905	9	378

Segue TAVOLA XIX.

REIMPORTAZIONI DI MERCI ESPORTATE TEMPORANEAMENTE.

PAESI DI PROVENIENZA	Quantità	Valore	PAESI DI PROVENIENZA	Quantità	Valore	PAESI DI PROVENIENZA	Quantità	Valore
	Chilogr.	Lire		Chilogr.	Lire		Chilogr.	Lire
511. - Tulli di seta, in pezza. 163 a)1.			514. - Galloni e nastri, di seta. 184.			515. - Galloni e nastri, misti con seta dal 12 164. al 50 per cento.		
1909 . . .	—	—	Francia	20	1 600	Austria-Ungheria . . .	75	2 850
1908 . . .	10	1 100	Germania	4 239	339 040	Francia	11	418
1907 . . .	1	120	Svizzera	1 463	117 040	Germania	215	8 170
1905 . . .	—	—				Svizzera	846	32 148
			1909 . . .	5 721	457 680	1909 . . .	1 147	43 586
			1908 . . .	1 588	127 040	1908 . . .	1 529	58 102
			1907 . . .	846	71 910	1907 . . .	1 286	51 440
			1906 . . .	2 159	172 720	1906 . . .	3 003	114 114
			1905 . . .	1 293	96 975	1905 . . .	3 554	124 390

RIASSUNTO

dei valori delle merci reimportate nel quinquennio 1905-1909, distinte per numero di statistica.

Numero di statistica	DENOMINAZIONE DELLE MERCI	1905	1906	1907	1908	1909
		Lire	Lire	Lire	Lire	Lire
476	Seta tratta, tinta	34 814 400	34 654 500	38 007 200	33 670 000	34 803 600
479	Cascami di seta, filati	187 000	171 600	98 900	243 200	202 800
483	Tessuti di seta, neri, lisci	19 580	39 788	117 862	132 055	152 361
484	— neri, operati	310	—	—	130	—
485 d	— colorati, altri, lisci	342 210	1 092	482 734	237 750	416 647
486	— colorati, operati	16 240	—	5 430	640	—
487 e	— graticolati, altri, lisci	8 050	450	1 689	2 250	2 093
489	Tessuti misti, con seta dal 12 al 50 per cento, neri, lisci	17 550	—	61 110	18 360	31 388
490	— neri, operati	—	—	2 442	—	—
491	— colorati, lisci	145 122	156 702	239 553	134 040	103 935
492	— colorati, operati	—	—	22 150	2 679	8 016
499	Velluti e felpe, di seta, lisci	640	1 700	—	—	895
501	— misti con seta dal 12 al 50 per cento, lisci	378	—	16 050	7 560	—
511	Tulli di seta, in pezza	—	—	120	1 100	—
514	Galloni e nastri, di seta	96 975	172 720	71 910	127 040	457 680
515	— misti con seta dal 12 al 50 per cento	124 390	114 114	51 440	58 102	43 586
997	Farina di frumento	10 643	8 439	83 421	163 288	1 575
999	— di segala	—	—	24	—	—
1000	— d'orzo	2 164	2 146	2 800	709	—
1001	— di granturco bianco	—	—	9 250	20 420	189
1002	— di altre granaglie	13 860	14 894	—	22 858	38 433
1005	Crusca	2 392	2 002	4 498	30 740	1 937
	Totale	85 801 904	85 840 147	89 278 274	84 872 901	86 265 135



Tavola XX.

MOVIMENTO DEI DEPOSITI DOGANALI NEL 1909.

Numero di statistica	MERCÌ	UNITÀ	ENTRATA			USCITA			RIMANENZA al 31 dicembre 1909	
			ESISTENTI in deposito al 1° gennaio 1909	INTRODOTTE DURANTE L'ANNO		TOTALE	dai magazzini generali	dagli altri depositi		TOTALE
				nei magazzini generali	negli altri depositi					
CATEGORIA I.										
1	Acque minerali naturali, o artificiali .	Quintali	132	156	1	289	1	36	37	252
3	Vini: in botti o caratelli	Ettolitri	43	86	11 206	11 335	128	9 318	9 444	1 891
4	— in bottiglie	Cento	459	332	653	1 444	327	616	943	501
5	Vermut: in botti o caratelli.	Ettolitri	5	—	—	5	—	3	3	2
6	— in bottiglie	Cento	8	—	4	12	—	5	5	7
8	Birra: in botti o caratelli	Ettolitri	268	—	1 794	2 062	—	1 905	1 905	157
9	— in bottiglie	Cento	461	2 529	23	3 013	2 428	114	2 542	471
10	Spirito puro, in botti o caratelli. . . .	Ettolitri	35	6	348	389	—	271	271	118
11	Cognac: in botti o caratelli.	id.	62	10	34	106	6	43	49	57
12	— in bottiglie superiori a mezzo litro	Cento	86	2	22	110	5	27	32	78
13	— in bottiglie di mezzo litro o meno	id.	8	1	2	11	—	2	2	9
14	Spirito (escluso il cognac): in botti o caratelli	Ettolitri	904	58	259	1 221	27	132	159	1 062
15	— in bottiglie superiori a mezzo litro	Cento	217	8	72	297	17	60	77	220
16	— in bottiglie di mezzo litro o meno	id.	11	20	3	34	9	4	13	21
17	Olio di pesce: in bottiglie o altri simili recipienti di capacità non superiore a 5 litri	Quintali	173	570	—	743	13	—	13	730
18	— in altri recipienti	id.	449	1 612	2 269	4 330	2 047	1 680	3 727	603
19	Olio d'oliva, lavato o al solfuro	id.	975	121	—	1 098	121	—	121	975
20	— d'oliva, d'altra specie.	id.	11 441	1 511	48 234	61 186	1 815	23 250	25 065	36 121
21	— di lino, cotto.	id.	523	248	2 068	2 839	206	1 920	2 126	713
22	— di lino, altro.	id.	17	—	29	46	8	9	17	29
23	— di cotone.	id.	516	22 232	22 744	45 492	18 017	18 240	36 257	9 235
24	— di cocco	id.	—	—	1	1	—	1	1	—
25	— di palma	id.	10	—	—	10	—	—	—	10
27	— d'arachide	id.	—	954	391	1 345	450	370	820	525
28	Oli fissi non nominati	id.	—	209	222	431	208	179	387	44
29	Benzina.	id.	26 062	2 098	81 106	109 266	2 183	92 543	94 726	14 539
31	Residui della distillazione degli oli minerali	id.	17 682	—	—	17 682	—	—	—	17 682
34	Oli minerali, di resina e di catrame, non nominati, pesanti.	id.	135 725	6 246	112 747	254 718	4 906	90 653	95 559	159 159
35	Petrolio	id.	307 341	47 822	1 066 114	1 421 277	50 601	892 185	942 786	478 491
36	Altri oli minerali, di resina e di catrame, non nominati	id.	1 216	2	2 563	3 781	—	1 985	1 985	1 796
40	Essenza di menta	Chilogr.	843	290	—	1 133	717	—	717	416
41	Oli essenziali ed essenze, non nominati	id.	702	193	336	1 345	24	420	464	767

MOVIMENTO DEI DEPOSITI DOGANALI NEL 1909.

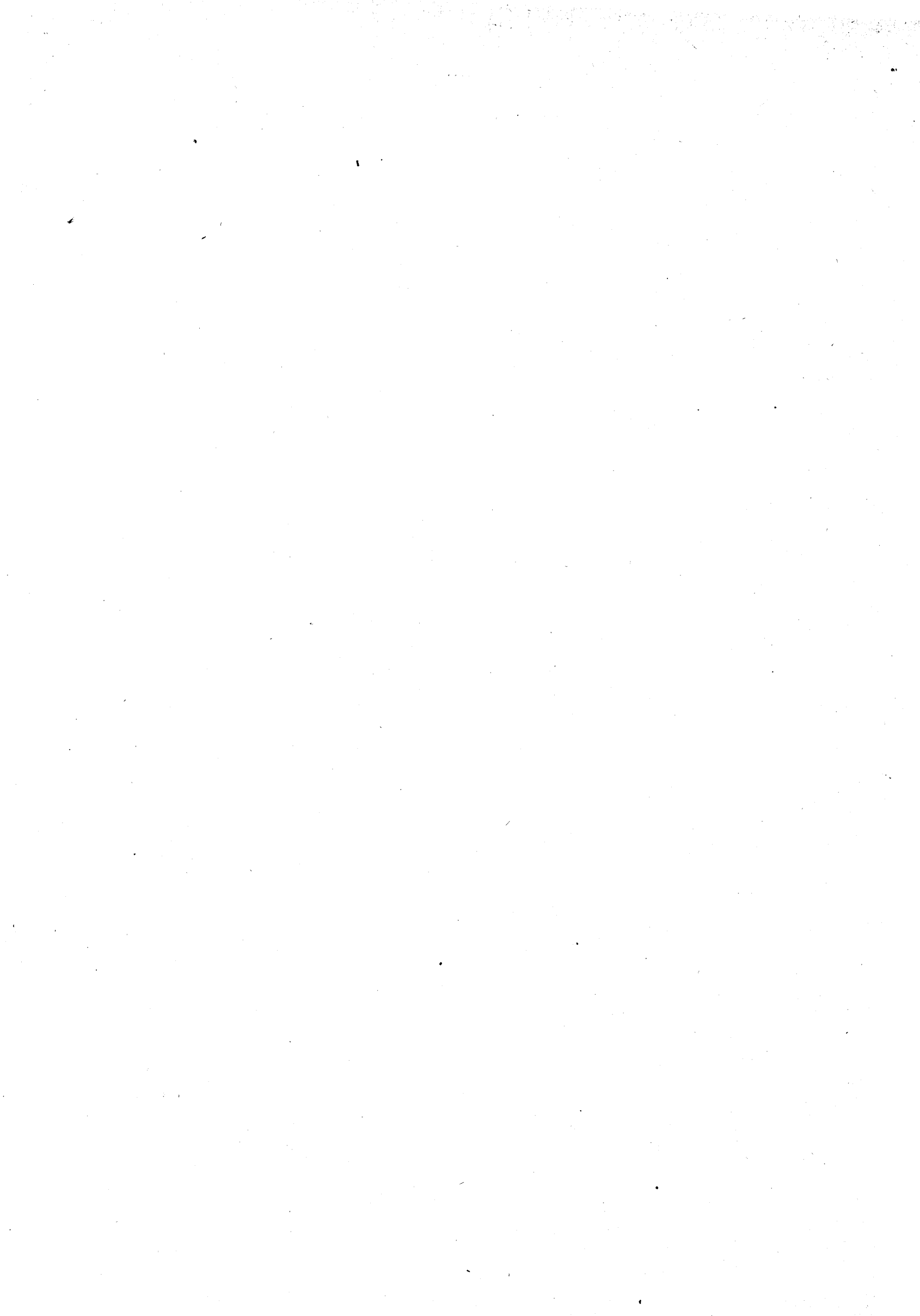
Numero di statistica	MERCÌ	UNITÀ	ENTRATA				USCITA			RIMANENZA al 31 dicembre 1909
			ESISTENTI in deposito al 1° gennaio 1909	INTRODOTTE DURANTE L'ANNO		TOTALE	dai magazzini generali	dagli altri depositi	TOTALE	
				nei magazzini generali	negli altri depositi					
CATEGORIA II.										
44	Caffè naturale.	Quintali	10 194	12 560	15 738	38 492				
45	— tostato.	id.	16	—	5	21	10 053	15 055	25 108	13 384
47 a)	Cicoria e ogni altra sostanza da sostituirsi al caffè, macinata o anche solamente tostata.	id.	30	—	6	36	—	11	11	10
49	Zucchero: di prima classe.	id.	3 947	2 842	4 051	10 840	2 767	3 854	6 621	4 219
50	— di seconda classe.	id.	951	291	137	1 409	190	414	594	815
53	Confetti e conserve con zucchero o miele	id.	22	—	97	119	—	65	65	54
54	Biscotti da tè.	id.	—	—	7	7	—	3	3	4
56	Siroppi per bibite.	id.	2	—	1	3	—	—	—	3
57	Cacao: in grani.	id.	925	497	1 186	2 608	380	1 471	1 851	757
58	— infranto, macinato o in pasta.	id.	19	1	3	23	11	—	11	12
59	Burro di cacao.	id.	12	11	45	68	—	58	58	10
60	Ciocolata.	id.	15	—	17	32	—	12	12	20
61	Cannella.	id.	82	98	73	253	59	47	106	147
62	Chiodi di garofani.	id.	53	71	27	151	53	15	68	83
64	Pepe e pimento.	id.	1 950	1 616	2 762	6 328	1 903	2 068	3 971	2 537
65	Tè.	id.	31	—	105	136	—	40	40	96
66	Vainiglia.	Chilogr.	—	—	265	265	—	265	265	—
67	Zafferano.	id.	54	—	20	74	—	20	20	54
68	Noci moscade col guscio.	Quintali	4	9	—	13	9	—	9	4
69	— senza guscio.	id.	—	2	—	2	2	—	2	—
70	Senapa, liquida, in polvere o in composta.	id.	4	—	—	4	—	—	—	4
71	Spezie non nominate.	id.	30	—	4	34	—	—	—	34
72	Tabacco, in foglie e in costole di foglie	id.	189	—	249	438	—	196	196	242
73	— fabbricato in sigari Manilla, Avana, ecc.	Chilogr.	2 485	—	1 943	4 398	—	2 943	2 943	1 455
74	— di qualsiasi altra qualità.	id.	5 200	—	5 703	10 903	—	8 191	8 191	2 712
CATEGORIA III.										
77	Acido acetico puro, contenente in peso, in acido acetico anidro: 10 % o meno	Quintali	1	—	—	1	—	—	—	1
79 a)	— più di 50 e meno di 70 per cento	id.	—	—	7	—	—	12	12	—
79 b)	— più di 70 e meno di 90 per cento	id.	43	—	—	104	—	—	—	46
79 c)	— più di 90 e meno di 98 per cento	id.	—	54	—	—	46	—	46	—
80	— 98 per cento o più (acido acetico glaciale).	id.	44	—	5	49	5	5	10	39

Segue TAVOLA XX.

MOVIMENTO DEI DEPOSITI DOGANALI NEL 1909.

Numero di statistica	MERCÌ	UNITÀ	ENTRATA				USCITA			RIMANENZA al 31 dicembre 1909
			ESISTENTI in deposito a 1° gennaio 1909	INTRODOTTE DURANTE L'ANNO		TOTALE	dai magazzini generali	dagli altri depositi	TOTALE	
				nei magazzini generali	negli altri depositi					
94	Acido oleico	Quintali	99	1 270	—	1 369	951	—	951	418
98	— solforoso	id.	25	—	—	25	—	—	—	25
99	— stearico	id.	108	99	—	207	127	—	127	80
107	Magnesia calcinata o caustica, pura . .	id.	—	3	—	3	3	—	3	—
109	Soda caustica: impura	id.	31	454	1	486	454	2	456	30
110	— pura	id.	98	1 076	—	1 169	200	—	200	969
113	Ossido di piombo	id.	16	29	24	69	3	9	12	57
115	— di zinco	id.	—	—	3	3	—	3	3	—
118	Carbonato di piombo	id.	—	142	—	142	52	—	52	90
120	— di sodio	id.	895	1 146	—	2 041	1 241	2	1 243	798
121	Bicarbonato di sodio e di potassio . .	id.	—	226	—	226	—	—	—	226
125	Cloruro di calcio	id.	—	11	—	11	11	—	11	—
127	— di potassio	id.	52	—	—	52	28	—	28	24
131	Clorati e perclorati di potassio e di sodio	id.	—	28	—	28	—	—	—	28
135	Nitrato di sodio, greggio	id.	159	—	—	159	50	—	50	109
138	Solfato di alluminio e allumi composti.	id.	88	247	—	335	300	—	300	35
139	— d'ammonio	id.	538	1 811	—	2 349	2 196	—	2 196	153
140	— di barite	id.	62	—	—	62	—	—	—	62
144	— di potassio	id.	50	—	—	50	—	—	—	50
145	— di rame	id.	1 288	12 679	777	14 744	11 594	1 589	13 183	1 561
150	Solfuro di potassio e di sodio	id.	—	54	—	54	54	—	54	—
156	Sali ammoniacali non nominati	id.	—	23	—	23	23	—	23	—
167	Fosforo bianco e rosso	id.	26	—	82	108	—	62	62	46
180	Tartaro greggio e gruma di botte . . .	id.	—	170	—	170	—	—	—	170
186	Saccarina	Chilogr.	2	—	—	2	—	2	2	—
188	Sali di chinina	id.	260	—	—	260	—	—	—	260
189	Alcaloidi non nominati e loro sali . .	id.	5	—	5	10	—	5	5	5
191	Scorie Thomas	Tonnellate	622	—	—	622	1	—	1	621
192 a)	Prodotti chimici non nominati: ossalato di potassio, sali di stronziana, cianuro di potassio, ecc.	Quintali	8	—	3	11	—	—	—	11
192 b)	— altri	id.	32	505	9	546	421	7	428	118
195	Legni, radiche, cortecce, foglie, ecc., me- dicinali, non polverizzati	id.	113	—	—	113	—	—	—	113
197	Cassia e tamarindi naturali	id.	19	58	—	72	71	—	71	1
207	Sugo di liquirizia	id.	—	24	—	24	—	—	—	24
211	Generi medicinali non nominati	id.	333	—	—	333	—	245	245	88
213	Medicamenti composti non nominati: pastiglie, pillole, granelli e capsule .	id.	11	—	2	13	—	2	2	11
214	— vini, siroppi, elisiri	id.	4	—	—	4	—	—	—	4
215	— altri	id.	7	—	13	20	—	20	20	—
216	Profumerie alcooliche	id.	15	—	1	16	—	2	2	14
217	— non alcooliche	id.	1	—	3	4	—	4	4	—
218	Paraffina solida	id.	7 937	6 651	791	15 379	10 319	1 014	11 333	4 046
223	Colofonia o pece greca	id.	2 193	8 911	—	11 104	9 559	—	9 559	1 545
224	Gomme, resine e gomme-resine, altre, indigene greggie	id.	—	2 865	—	2 865	—	1 657	1 657	1 208

MOVIMENTO DEI DEPOSITI DOGANALI NEL 1909.

Numero di statistica	MERCÌ	UNITÀ	ENTRATA				USCITA			RIMANENZA al 31 dicembre 1909
			ESISTENTI in deposito al 1° gennaio 1909	INTRODOTTE DURANTE L'ANNO		TOTALE	dai magazzini generali	dagli altri depositi	TOTALE	
				nei magazzini generali	negli altri depositi					
225	Gomme, resine e gomme-resine, altre, non nominate	Quintali	22	157	20	199	157	22	179	20
227	Sapone comune	id.	76	84	168	328	—	205	205	123
228	— profumato	id.	2	—	17	19	—	10	10	9
229	— di glicerina	id.	1	—	—	1	—	—	—	1
230 b)	Unti da carro o per macchine, contenenti altri oli minerali	id.	—	—	111	111	—	20	20	91
232	— composti d'olio di resina e di calce	id.	—	6	—	6	6	—	6	—
233	— altri	id.	6	—	—	6	—	—	—	6
234	Candele di stearina	id.	12	—	—	12	—	10	10	2
240	Polveri da caccia.	id.	58	—	22	80	—	54	54	26
241	Altri prodotti esplosivi.	id.	40	—	37	77	—	28	28	49
243	Cartucce vuote con capsule	id.	—	—	13	13	—	13	13	—
244	Cartucce cariche	id.	—	—	1	1	—	1	1	—
CATEGORIA IV.										
247	Legni per tinta e per concia non macinati	Quintali	—	2 351	—	2 351	—	—	—	2 351
248	— macinati	id.	—	142	—	142	—	—	—	142
249	Radiche, cortecce e frutti per tinta e per concia, non macinati	id.	281	5 895	—	6 176	5 051	—	5 051	1 125
255	Gambier e catechù.	id.	1	—	—	1	—	—	—	1
256	Indaco naturale.	id.	9	298	—	307	176	—	176	131
259	Estratti coloranti di legni e altre specie tintorie, di qualsiasi sorta	id.	73	152	—	225	73	—	73	152
261	Terre colorate (boli, ocre) naturali o artificiali, non nominate.	id.	12	7	—	19	7	—	—	12
262	Colori derivati dal catrame o da altre sostanze bituminose, in istato secco.	id.	2	—	—	2	—	—	—	2
264	Colori non nominati.	id.	321	66	51	438	7	34	41	397
265	Vernici: a spirito.	id.	3	—	—	3	—	—	—	3
266	— senza spirito, contenenti oli minerali	id.	260	—	139	399	125	146	271	128
267	— senza spirito, altre.	id.	65	14	15	94	27	4	31	63
272	Inchiostro da stampa	id.	1	—	1	2	—	—	—	2
273	— d'ogni altra sorta	id.	—	—	2	2	—	2	2	—
278	Nero non nominato	id.	—	5	—	5	5	—	5	—
CATEGORIA V.										
279	Canapa greggia	Quintali	73	6 075	—	6 148	954	—	954	5 194
284	Juta greggia	id.	—	2 835	—	2 835	—	—	—	2 835
286	Crino vegetale, anche arricciato	id.	2 046	108	—	2 154	278	—	278	1 876
287	Vegetali filamentosi, non nominati, greggi	id.	931	—	—	931	628	—	628	303

Segue TAVOLA XX.

MOVIMENTO DEI DEPOSITI DOGANALI NEL 1909.

Numero di statistica	MERCÌ	UNITÀ	ENTRATA				USCITA			RIMANENZA al 31 dicembre 1909
			ESISTENTI in deposito al 1° gennaio 1909	INTRODOTTE DURANTE L'ANNO		TOTALE	dai magazzini generali	dagli altri depositi	TOTALE	
				nei magazzini generali	negli altri depositi					
289	Cordami, cordicelle e spago, anche incatramati, di grossezza superiore a 2 mm.	Quintali	787	—	61	848	104	36	140	708
290	— della grossezza di 2 mm. o meno	id.	—	—	12	12	—	—	—	12
292 d)	Filati di canapa, semplici, greggi, che misurano per ogni chilogramma: più di 20,000 fino a 37,000 metri.	id.	—	—	6	6	—	6	6	—
293 a)	Filati di lino, semplici, lisciviati o imbianchiti, che misurano per ogni chilogramma: fino a 7,000 metri.	id.	—	—	15	15	—	—	—	15
293 c)	— più di 15,000 fino a 20,000 metri.	id.	—	769	—	769	767	—	767	2
293 d)	— più di 20,000 fino a 37,000 metri.	id.	—	1 556	—	1 556	1 524	—	1 524	32
293 e)	— più di 37,000 metri	id.	—	4	—	4	4	—	4	—
296 b)	Filati di lino e di canapa, ritorti, greggi, che misurano per ogni chilogramma: più di 7,000 fino a 15,000 metri.	id.	—	56	—	56	56	—	56	—
296 c)	— più di 15,000 fino a 20,000 metri	id.	—	40	—	40	40	—	40	—
305	Reti.	id.	15	—	—	15	—	—	—	15
306	Tessuti di juta greggi, lisci.	id.	23	51	—	74	51	—	51	23
307 c)	Tessuti di juta, vellutati, altri	id.	—	—	13	13	—	7	7	6
309 b)	Tessuti di lino, greggi, lisci, con più di 10 fino a 26 fili	id.	1	—	8	9	—	1	—	8
311 b)	Tessuti di lino, imbianchiti, lisci, con più di 10 fino a 26 fili	id.	1	—	3	4	—	4	4	—
311 c)	— più di 26 fino a 40 fili	id.	2	—	2	4	—	3	3	1
312 e)	Tessuti di lino, imbianchiti, operati con più di 26 fino a 40 fili.	id.	—	—	2	2	—	—	—	2
313 b)	Tessuti di lino a colori o tinti, lisci, con più di 10 fino a 26 filia	id.	—	—	2	2	—	1	1	1
315 b)	Tessuti di canapa, greggi, lisci, con più di 10 fino a 26 fili.	id.	—	—	3	3	—	3	3	—
328 a)	Tele di lino e di canapa, incerate.	id.	43	—	—	43	—	—	—	43
340	Oggetti cuciti, di lino, di canapa o di juta: sacchi.	id.	4	172	75	251	55	82	137	114
341	— biancheria da letto e da tavola, asciugamani e simili	id.	2	—	1	3	—	1	1	2
345 c)	— altri	id.	—	—	1	1	—	1	1	—
CATEGORIA VI.										
346	Cotone in bioccoli o in massa.	Quintali	6 998	16 506	95 552	119 056	22 698	81 383	104 076	14 960
347	Cotone in ovatte	id.	—	900	—	900	25	—	25	875
348 a)	Filati di cotone semplici, greggi che misurano per ogni mezzo chilogramma: non più di 10,000 metri	id.	159	—	—	159	—	—	—	159
348 b)	— più di 10,000 fino a 20,000 metri	id.	398	—	—	398	156	47	203	195
350 b)	Filati di cotone, semplici, tinti, che misurano per ogni mezzo chilogramma: più di 10,000 fino a 20,000 metri.	id.	—	—	26	26	—	—	—	26
351 a)	Filati di cotone ritorti, greggi, che misurano per ogni mezzo chilogramma: non più di 10,000 metri	id.	1	—	—	1	—	1	1	—
351 d)	— più di 30,000 fino a 40,000 metri	id.	—	—	3	3	—	3	3	—
351 f)	— più di 50,000 fino a 60,000 metri	id.	—	—	6	6	—	—	—	6
351 g)	— più di 60,000 metri.	id.	—	—	4	4	—	4	4	—

MOVIMENTO DEI DEPOSITI DOGANALI NEL 1909.

Numero di statistica	MERCÌ	UNITÀ	ENTRATA				USCITA			RIMANENZA al 31 dicembre 1909
			ESISTENTI in deposito al 1° gennaio 1909	INTRODOTTE DURANTE L'ANNO		TOTALE	dai magazzini generali	dagli altri depositi	TOTALE	
				nei magazzini generali	negli altri depositi					
353 c)	Filati di cotone ritorti, tinti che misurano per ogni mezzo chilogramma: più di 20,000 fino a 30,000 metri . . .	Quintali	23	—	5	28	—	—	—	28
353 g)	— più di 60,000 metri	id.	—	—	23	23	—	23	23	—
359 b)	Tessuti di cotone greggi, lisci, del peso di chilogrammi 13 o più per 100 metri quadrati, con più di 27 fino a 38 fili elementari	id.	29	—	—	29	—	29	29	—
359 h)	Tessuti di cotone greggi, lisci, del peso di chilogrammi 7 o più, ma meno di chilogrammi 11 per 100 metri quadrati con più di 27 fino a 38 fili elementari	id.	66	—	180	246	—	107	107	139
359 i)	— più di 38 fili	id.	7	—	78	85	—	67	67	18
359 m)	Tessuti di cotone greggi, lisci, del peso di chilogrammi 3 o più, ma meno di chilogrammi 7 per 100 metri quadrati, con più di 27 fino a 38 fili elementari	id.	1	—	109	110	—	110	110	—
359 n)	— più di 38 fili	id.	5	—	40	45	—	36	36	9
363 a)	Tessuti di cotone imbianchiti, lisci, del peso di chilogrammi 13 o più per 100 metri quadrati, con 27 fili elementari o meno	id.	—	—	3	3	—	—	—	3
363 b)	— più di 27 fino a 38 fili elementari	id.	1	—	1	2	—	1	1	1
363 c)	— più di 38 fili	id.	2	—	—	2	—	—	—	2
363 g)	Tessuti di cotone imbianchiti, lisci del peso di chilogrammi 17 o più, ma meno di chilogrammi 11 per 100 metri quadrati, con 27 fili elementari o meno	id.	—	—	1	1	—	1	1	—
363 i)	— più di 38 fili	id.	—	—	5	5	—	5	5	—
363 n)	Tessuti di cotone imbianchiti, lisci, del peso di chilogrammi 3 o più, ma meno di chilogrammi 7 per 100 metri quadrati, con più di 38 fili	id.	1	—	—	1	—	—	—	1
364 b)	Tessuti di cotone imbianchiti, operati, del peso di chilogrammi 7 o più, ma meno di chilogrammi 11 per 100 metri quadrati, con più di 27 fino a 38 fili elementari	id.	1	—	—	1	—	—	—	1
367 a)	Tessuti di cotone, a colori o tinti, lisci non mercerizzati, del peso di chilogrammi 13 o più per 100 metri quadrati, con 27 fili elementari o meno	id.	6	—	2	8	—	2	2	6
367 b)	— più di 27 fino a 38 fili elementari	id.	2	—	1	3	—	2	2	1
367 c)	— più di 38 fili	id.	—	—	4	4	—	4	4	—
367 g)	Tessuti di cotone, a colori o tinti, lisci non mercerizzati del peso di chilogrammi 7 o più, ma meno di chilogrammi 11 per 100 metri quadrati, con 27 fili elementari o meno	id.	1	—	—	1	—	—	—	1
367 h)	— più di 27 fino a 38 fili elementari	id.	3	—	1	4	—	1	1	3
367 i)	— più di 38 fili	id.	1	—	2	3	—	2	2	1
369 c)	Tessuti di cotone, a colori o tinti, operati, del peso di chilogrammi 13 o più per 100 metri quadrati, con più di 38 fili	id.	10	—	1	11	—	7	7	4
369 d)	Tessuti di cotone, a colori o tinti, operati, del peso di chilogrammi 11 o più ma meno di chilogrammi 13 per 100 metri quadrati, con 27 fili elementari o meno	id.	—	—	3	3	—	2	2	1
369 i)	Tessuti di cotone, a colori o tinti, operati, del peso di chilogrammi 7 o più, ma meno di chilogrammi 11 per 100 metri quadrati, con più di 38 fili	id.	—	—	8	8	—	8	8	—

MOVIMENTO DEI DEPOSITI DOGANALI NEL 1909.

Numero di statistica	MERCÌ	UNITÀ	ENTRATA				USCITA			RIMANENZA al 31 dicembre 1909
			ESISTENTI in deposito al 1° gennaio 1909	INTRODOTTE DURANTE L'ANNO		TOTALE	dai magazzini generali	dagli altri depositi	TOTALE	
				nei magazzini generali	negli altri depositi					
370 a)	Tessuti di cotone, stampati, lisci, del peso di chilogrammi 13 o più per 100 metri quadrati, con 27 fili elementari o meno	Quintali	—	—	8	8	—	8	8	—
370 b)	— più di 27 fino a 38 fili elementari	id.	9	—	1	10	—	10	10	—
370 c)	— più di 38 fili	id.	9	—	—	9	—	—	—	9
370 d)	Tessuti di cotone, stampati, lisci, del peso di chilogrammi 11 o più, ma meno di chilogrammi 13 per 100 metri quadrati, con 27 fili elementari o meno	id.	14	—	—	14	—	14	14	—
370 g)	Tessuti di cotone, stampati, lisci, del peso di chilogrammi 7 o più, ma meno di chilogrammi 11 per 100 metri quadrati, con 27 fili elementari o meno	id.	5	—	—	5	—	3	3	2
370 h)	— più di 27 fino a 38 fili elementari	id.	5	—	5	10	—	5	5	5
370 i)	— più di 38 fili	id.	—	—	1	1	—	1	1	—
370 l)	Tessuti di cotone, stampati, lisci, del peso di chilogrammi 3 o più, ma meno di chilogrammi 7 per 100 metri quadrati, con 27 fili elementari o meno	id.	—	—	4	4	—	4	4	—
370 m)	— più di 27 fino a 38 fili elementari	id.	—	—	4	4	—	4	1	—
372 c)	Tessuti di cotone, stampati, operati, del peso di chilogrammi 13 o più per 100 metri quadrati, con più di 38 fili	id.	1	—	—	1	—	1	1	—
375 a)	Tessuti di cotone, ricamati a punto passato, in pezza (bandes, entredeux, volants, ecc.)	id.	—	—	2	2	—	1	1	1
375 e)	— altri	id.	1	—	—	1	—	1	1	—
384	Tessuti di cotone, incerati	id.	9	—	67	76	—	32	32	44
386 e)	Velluti comuni e felpe tinti	id.	—	—	8	8	—	6	6	2
387 e)	Velluti fini (velvets), tinti	id.	15	—	10	25	—	14	14	11
389	Maglie di cotone, calze e guanti, foggiate	id.	2	—	—	2	—	—	—	2
390	Maglie di cotone, altre, semplici	id.	—	—	3	3	—	—	—	3
392 a)	Pizzi di cotone: greggi	Chilogr.	103	—	—	109	—	—	—	109
392 b)	— altri	id.	—	—	56	56	—	56	56	—
399	Tessuti misti, con lana in misura inferiore al 50 per cento	Quintali	6	—	10	16	—	12	12	4
402	Oggetti cuciti di cotone: sacchi biancheria da letto e da tavola, asciugamani e simili	id.	—	1	—	1	1	—	1	—
406 f)	— altri	id.	2	—	6	8	—	2	2	6
CATEGORIA VII.										
407	Lane, naturali o sudicie	Quintali	7	13	—	20	13	—	13	7
408	— lavate	id.	—	39	—	39	20	—	20	19
412	— pettinate, non tinte	id.	37	—	—	37	—	—	—	37
436 a)	Filati di lana pettinata, ritorti, tinti, che misurano per ogni chilogramma fino a 50,000 metri	id.	—	—	2	2	—	2	2	—
436 b)	Filati di lana pettinata, ritorti, tinti, che misurano per ogni chilogramma: più di 50,000 metri	id.	—	—	1	1	—	1	1	—

MOVIMENTO DEI DEPOSITI DOGANALI NEL 1909.

Numero di statistica	MERCÌ	UNITÀ	ENTRATA				USCITA			RIMANENZA al 31 dicembre 1909
			ESISTENTI in deposito al 1° gennaio 1909	INTRODOTTE DURANTE L'ANNO		TOTALE	dai magazzini generali	dagli altri depositi	TOTALE	
				nei magazzini generali	negli altri depositi					
437 a)	Tessuti di lana scardassata, che pesano per ogni metro quadrato 300 grammi o meno	Quintali	—	—	16	16	—	12	12	4
437 b)	— più di 300 ma non più di 500 grammi	id.	16	—	12	28	—	15	15	13
437 c)	— più di 500 grammi	id.	—	—	5	5	—	5	5	—
439 a)	Tessuti di lana pettinata, che pesano per ogni metro quadrato 200 grammi o meno	id.	25	—	42	67	—	53	53	14
439 b)	— più di 200, ma non più di 500 grammi	id.	35	—	103	138	—	110	110	28
439 c)	— più 500 grammi	id.	—	—	3	3	—	3	3	—
440 a)	Tessuti di lana pettinata, rasati, non folti, che pesano per ogni metro quadrato 200 grammi o meno	id.	—	—	12	12	—	11	11	1
441 c)	Tessuti stampati di lana cardata, che pesano per ogni metro quadrato più di 500 grammi	id.	—	—	1	1	—	—	—	1
445 a)	Tessuti stampati di lana pettinata, che pesano per ogni metro quadrato 200 grammi o meno	id.	1	—	1	2	—	1	1	1
449	Feltri di grossezza superiore a 3 millimetri	id.	4	—	1	5	—	5	5	—
450	Feltri per cappelli	id.	—	—	1	1	—	—	—	1
454	Tessuti di crino, per stacci	id.	1	—	—	1	—	—	—	1
455 b)	Altri tessuti di crino	id.	—	2	—	2	—	—	—	2
457	Coperte di pelo, di lana e di borra di lana	id.	132	—	3	135	3	36	39	96
458	Tappeti da pavimento, di lana o di borra di lana	id.	43	—	74	117	—	84	84	33
467	Bottoni	id.	—	—	1	1	—	1	1	—
470	Oggetti cuciti di lana o di pelo: maglie (esclusi i guanti e le calze)	id.	—	—	1	1	—	1	1	—
471 c)	— scialli o sciarpe con frange miste con seta	id.	—	—	2	2	—	—	—	2
471 e)	— altri	id.	—	—	7	7	—	7	7	—
CATEGORIA VIII.										
473	Bozzoli secchi	Quintali	—	635	—	635	635	—	635	—
483	Tessuti di seta o di filusella: neri, lisci	Chilogr.	80	—	—	89	—	—	—	89
485 a)	— colorati, lisci, <i>chines</i> , e stampati	id.	—	—	16	16	—	16	16	—
485 c)	— colorati: <i>fichus</i> , sciarpe e <i>cache- nez</i>	id.	23	—	—	23	—	—	—	23
485 d)	— colorati, altri, lisci	id.	125	—	120	245	—	57	57	188
486	— colorati, operati	id.	1	—	64	65	—	62	62	3
487 c)	— graticolati, altri, lisci	id.	1	—	102	103	—	9	9	94
489	Tessuti misti con seta dal 12 al 50 per cento, neri, lisci	id.	—	—	12	12	—	12	12	—
490	— neri, operati	id.	—	—	56	56	—	—	—	56
491	— colorati, lisci	id.	43	—	8	51	—	5	5	46
492	— colorati operati	id.	—	—	186	186	—	17	17	169

[Segue TAVOLA XX.

MOVIMENTO DEI DEPOSITI DOGANALI NEL 1909.

Numero di statistica	MERCİ	UNITÀ	ENTRATA				USCITA			RIMANENZA al 31 dicembre 1909
			ESISTENTI in deposito al 1° gennaio 1909	INTRODOTTE DURANTE L'ANNO		TOTALE	dai magazzini generali	dagli altri depositi	TOTALE	
				nei magazzini generali	negli altri depositi					
497 e)	Tessuti di seta o di filusella, ricamati a punto passato, altri	Chilogr.	—	—	4	4	—	4	4	—
499	Velluti e felpe, di seta o di filusella, lisci	id.	123	—	66	189	—	69	69	120
500	— operati	id.	35	—	1	36	—	36	36	—
501	Velluti misti con seta dal 12 al 50 per cento, lisci	id.	15	—	170	185	—	168	168	17
502	— operati	id.	4	—	39	43	—	42	42	1
511	Tulli di seta, in pezza	id.	24	—	—	24	—	—	—	24
512	Pizzi e tulli, altri, lisci	id.	—	—	41	41	—	41	41	—
514	Galloni e nastri, misti con seta dal 12 al 50 per cento	id.	5	—	—	5	—	—	—	5
516 b)	Passamani aventi la parte esterna di seta e di lana, cotone, ecc., con seta in misura inferiore al 12 per cento	id.	4	—	—	4	—	—	—	4
517	Bottoni	id.	12	—	66	78	—	48	48	30
518	Tessuti misti: con fili d'oro o d'argento, o dorati o argentati, in misura inferiore al 50 per cento	id.	7	—	13	20	—	20	20	—
520	Tussuti, galloni, pizzi, tulli, maglie, passamani e simili, di filo d'oro o d'argento, o dorati o argentati	id.	—	18	—	18	18	—	—	18
523 c)	Oggetti cuciti di seta o di filusella: fazzoletti, <i>volants</i> , ecc., ricamati e orlati	id.	76	—	—	76	—	—	—	76
523 d)	— altri	id.	81	7	305	393	—	320	320	73
CATEGORIA IX.										
525	Legno comune: squadrato o segato per il lungo	Tonn.	18	28	—	46	9	—	9	37
526	— in assicelle per scatole, stacci e simili	Quintali	—	22	3	25	22	—	22	3
530	Legno da ebanisti: non segato	id.	5 162	205	—	5 367	3 415	103	3 518	1 849
531	— segato per il lungo	id.	125	285	396	806	335	396	731	75
537	Sughero greggiq	id.	—	27	—	27	—	—	—	27
538	Sughero lavorato	id.	8	—	—	8	—	—	—	8
540	Botti nuove e vecchie: con cerchi di legno	Ettoltri di capac.	—	—	539	539	—	539	539	—
541	— con cerchi di ferro	id.	12	20	108	140	20	108	128	12
543	Mobili e loro pezzi, non imbottiti: di legno comune curvato	Quintali	—	55	—	55	55	—	55	—
544	— altri di legno comune	id.	—	517	—	517	361	3	364	158
545	— di legno da ebanisti	id.	26	396	52	474	275	28	303	171
546	— impiallacciati	id.	—	—	1	1	—	1	1	—
547 a)	— intagliati o intarsiati	id.	—	—	4	4	—	—	—	4
547 c)	— di legno comune non curvato	id.	—	202	—	202	—	—	—	202
548	Mobili e loro pezzi, imbottiti: di legno comune	id.	8	7	3	18	7	3	10	8
549	— di legno da ebanisti	id.	—	—	2	2	—	1	1	1
551	— intagliati o intarsiati	id.	—	—	1	1	—	1	1	—

MOVIMENTO DEI DEPOSITI DOGANALI NEL 1909.

Numero di statistica	MERCÌ	UNITÀ	ENTRATA				USCITA			RIMANENZA al 31 dicembre 1909
			ESISTENTI in deposito a' 1° gennaio 1909	INTRODOTTE DURANTE L'ANNO		TOTALE	dai magazzini generali	dagli altri depositi	TOTALE	
				nei magazzini generali	negli altri depositi					
552	Cornici e liste di legno per cornici: verniciate, dorate o argentate	Quintali	5	—	1	6	1	1	2	4
553	— altre	id.	2	2	2	6	1	—	1	5
555	Portapenne di legno.	id.	—	41	—	41	—	—	—	41
556	Mercerie di legno, altre	id.	397	84	10	491	120	113	233	258
557	Balocchi di legno	id.	—	1	—	1	1	—	1	—
560	Utensili e lavori non nominati: di legno comune, greggi, altri	id.	8	17	20	45	16	24	40	5
563	— di legno comune, puliti o dipinti, altri	id.	17	25	6	43	27	14	41	7
564	Canne, giunchi e vimini, greggi.	id.	—	1	2	3	1	—	1	2
566	— trafilati o tinti.	id.	—	—	3	3	—	3	3	—
567	Lavori da panierai o da stoaio: grossolani	id.	2	—	1	3	—	—	—	3
568	— fini	id.	62	72	5	139	78	2	80	59
569	Trecce di paglia.	id.	35	—	19	229	4	225	229	—
570	Trecce di scorza, di sparto, ecc. per cappelli	id.	11	3	1	15	—	11	11	4
572	Cordami di sparto, taglio e simili.	id.	24	—	10	34	—	26	26	8
CATEGORIA X.										
573	Stracci vegetali	Quintali	6	—	—	6	—	—	—	6
575	— misti.	id.	43	—	142	555	—	—	—	555
576	Pasta di legno, di paglia, ecc., cellulosa	id.	5 745	363	—	6 108	644	—	644	5 464
579	Carta: bianca o tinta in pasta, non rigata.	id.	29	81	75	185	9	28	37	148
582	— colorita, dorata o dipinta (compresa la carta imbianchita per litografia o fotografia).	id.	7	—	3	10	—	3	3	7
583	— da parati.	id.	149	—	3	152	—	51	51	101
587	— da involti, di paglia, non tinta, nè cilindrata	id.	1	—	—	1	1	—	1	—
592	Cartoni ordinari: non tinti, nè lucidati	id.	199	1 070	2	1 271	555	—	1 555	716
593	— tinti in pasta, non lucidati	id.	2	—	—	2	—	—	—	2
594	— lucidati	id.	—	26	—	26	26	—	—	26
599	Cartoline postali illustrate.	id.	22	—	2	24	—	12	12	12
600	Altre stampe, litografie e cartelli.	id.	123	2	89	214	3	85	88	126
603 c)	Lavori di carta e di cartone, non nominati	id.	41	48	34	123	52	34	86	37
607	Libri stampati: in lingua italiana, sciolti o legati alla rustica o alla bodoniana	id.	1	—	1	2	—	1	1	1
608	— in altre lingue, sciolti o legati alla rustica o alla bodoniana	id.	—	1	1	2	—	2	2	—
610 b)	— legati in qualsiasi modo, altri	id.	2	2	9	13	—	10	10	3

Segue TAVOLA XX.

MOVIMENTO DEI DEPOSITI DOGANALI NEL 1909.

Num. ro di statistica	MERCÌ	UNITÀ	ENTRATA			USCITA			RIMANENZA al 31 dicembre 1909	
			ESISTENTI in deposito al 1° gennaio 1909	INTRODOTTE DURANTE L'ANNO		TOTALE	dai magazzini generali	dagli altri depositi		TOTALE
				nei magazzini generali	negli altri depositi					
CATEGORIA XI.										
616	Pelli crude, fresche o secche, non buone da pellicceria: di buoi e vacche. . .	Quintali	3 932	32 754	—	36 686	24 947	—	24 947	11 739
617	— di vitelli	id.	—	18	—	18	—	—	—	18
619	— di montoni	id.	1 138	2 919	—	4 057	3 341	—	3 341	716
620	— di agnelli	id.	52	946	—	998	373	—	373	625
621	— di capretti	id.	—	47	—	47	—	—	—	47
622	— altre	id.	2 935	—	—	2 935	—	—	—	2 935
625	Pelli conciate col pelo: comuni	id.	1	—	29	30	—	30	30	—
627	Pelli conciate senza pelo e non rifinite: altre	id.	339	—	—	339	—	—	—	339
629	Pelli conciate senza pelo e rifinite, di agnello, per guanti	id.	—	—	10	10	—	10	10	—
632	Pelli conciate senza pelo e rifinite: vacchette, al cromo	id.	—	—	3	3	—	1	1	2
633	— di vitelli, al tannino	id.	1	—	—	1	—	1	1	—
634	— di vitelli, al cromo	id.	—	—	17	17	—	17	17	—
636	— di capre, al cromo	id.	—	—	2	2	—	—	—	2
637	— altre, al tannino	id.	7	—	—	7	—	—	—	7
638	— altre, al cromo	id.	7	3	14	24	3	14	17	7
639	Pelli verniciate	id.	—	611	13	624	—	11	11	613
640	Pelli tagliate in gambali, tomiai	id.	—	—	6	6	—	5	5	1
643	Manicotti di pelliccia	Chilogr.	—	—	3	3	—	—	—	3
644	Altri lavori da pellicciaio, di ogni sorta	id.	—	—	54	54	—	54	54	—
645	Fornimenti da tiro	Quintali	—	6	—	6	—	—	—	6
646	Selle	Numero	—	—	1	1	—	1	1	—
647	Guanti di pelle d'ogni qualità, anche semplicemente tagliati	Cento paia	—	—	1	1	—	1	1	—
649	Calzature: di stoffa, ad eccezione della seta e del velluto	Paia	155	—	—	155	—	—	—	155
650	— di qualsiasi altra specie (eccezzuate quelle di gomma elastica)	id.	755	—	3	758	—	2	2	756
651	Cinghie di pelle finite, per trasmissione di movimento	Quintali	15	8	4	27	21	3	24	3
653	Lavori di pelli conce senza pelo, non nominati	id.	3	96	2	101	3	3	6	95
CATEGORIA XII.										
661	Minerali metallici di ogni altra sorta .	Tonn.	—	5	—	5	4	—	4	1
663	Rottami, scaglie e limature di ferro, ghisa e acciaio	Quintali	352	571	198	1 121	147	155	302	819
664	Ghisa da affinazione e da fusione: in pani	id.	74 595	50 273	1 153	126 024	51 255	459	51 714	74 307

MOVIMENTO DEI DEPOSITI DOGANALI NEL 1909.

Numero di statistica	MERCÌ	UNITÀ	ENTRATA				USCITA			RIMANENZA al 31 dicembre 1909
			ESISTENTI in deposito al 1° gennaio 1909	INTRODOTTE DURANTE L'ANNO		TOTALE	dai magazzini generali	dagli altri depositi	TOTALE	
				nei magazzini generali	negli altri depositi					
666	Ghisa, in getti greggi, in altri oggetti, pesanti ciascuno 500 gr. o più	Quintali	20	2 295	66	2 381	2 200	—	2 200	181
667	— meno di 500 grammi	id.	—	2 176	—	2 176	—	—	—	2 176
668	— in getti piallati, torniti o in altro modo lavorati, in oggetti per mobili, per ornamenti, ecc.	id.	—	42	—	42	40	—	40	2
669	Ghisa in getti piallati, torniti o in altro modo lavorati, in altri oggetti pesanti ciascuno 500 gr. o più	id.	9	82	—	91	84	—	84	7
671 a)	Fornelli a gas, cucine a gas e caloriferi a gas, di ghisa, anche guarniti di altri metalli	id.	34	71	—	105	87	—	87	18
671 b)	Ghisa in getti verniciati, stagnati, zincati, piombati, ramati, nichelati, smaltati o commisti con altri metalli: in oggetti per mobili, per ornamenti o per arnesi domestici, altri	id.	16	122	12	150	—	15	15	135
672	— in altri oggetti, pesanti ciascuno 500 gr. o più	id.	—	56	—	56	56	—	56	—
673	— in altri oggetti, pesanti ciascuno meno di 500 gr.	id.	—	1	—	1	1	—	1	—
674	Ferro greggio in masselli e acciaio in pani	id.	223	—	—	223	—	—	—	223
675	Ferro e acciaio, laminati o battuti, in verghe, spranghe, ecc.: non aventi in sezione alcun diametro o lato di 7 mm. o meno	id.	2 749	258	445	3 452	761	1 257	2 018	1 434
676	— aventi in sezione uno o più lati o diametri di 7 mm. o meno, ma più di 5 mm.	id.	287	238	97	622	33	389	422	200
677	— aventi in sezione uno o più lati o diametri di 5 mm. o meno	id.	3 673	210	5 707	9 620	727	5 261	5 988	3 632
678	Ferro e acciaio, tirati in fili: aventi un diametro di 5 mm. o meno, ma più di mm. 1 e mezzo	id.	—	61	—	61	61	—	61	—
679	— aventi un diametro di mm. 1 e mezzo o meno	id.	—	—	1	1	—	1	1	—
680 a)	Ferro e acciaio, in lamiere: della grossezza di 4 mm. e più, non tagliate	id.	3 504	—	186	3 690	—	377	377	3 313
680 b)	— della grossezza di 4 mm. e più, tagliate	id.	—	—	16	16	—	16	16	—
681 a)	— della grossezza di meno di 4 mm., e più di mm. 1 e mezzo, non tagliate	id.	182	—	74	256	—	50	50	206
682 a)	— della grossezza di mm. 1 e mezzo o meno, non tagliate	id.	3 645	—	1 903	5 548	—	2 257	2 257	3 291
682 b)	— della grossezza di mm. 1 e mezzo o meno, tagliate	id.	—	398	202	600	398	—	398	202
683	Ferro e acciaio in rotaie per ferrovie	id.	2 750	489	101	3 340	3 239	101	3 340	—
685	Tubi di ferro o di acciaio, con parete della grossezza: di 4 mm., e più	id.	524	—	523	1 047	68	403	471	576
686	— di meno di 4 mm., e più di mm. 1 e mezzo	id.	1 109	—	3 400	4 509	423	1 129	1 552	2 957
688	Ferro e acciaio, fucinati o gettati, in lavori greggi: del peso di 50 chilogrammi e più	id.	80	—	3	83	—	15	15	68
689 a)	— di peso inferiore a 50 chilogrammi: gangheri semplicemente fucinati	id.	6	—	—	6	—	2	2	4
689 b)	— in altri oggetti, pesanti ciascuno più di 5 chilogrammi.	id.	13	18	—	31	—	—	—	31
689 c)	— in altri oggetti, pesanti ciascuno 5 chilogrammi o meno	id.	—	34	19	53	—	15	15	38

Segue TAVOLA XX.

MOVIMENTO DEI DEPOSITI DOGANALI NEL 1909.

Numero di statistica	MERCÌ	UNITÀ	ENTRATA				USCITA			RIMANENZA al 31 dicembre 1909
			ESISTENTI in deposito al 1° gennaio 1909	INTRODOTTE DURANTE L'ANNO		TOTALE	dai magazzini generali	dagli altri depositi	TOTALE	
				nei magazzini generali	negli altri depositi					
691	Ferro e acciaio, fucinati o gettati, in lavori piallati, limati, torniti, bucati, ecc., solo in minima parte, cioè con qualche semplice foro o colpo di lima o di martello, di peso inferiore a 50, ma superiore a 25 chilogrammi	Quintali	—	22	—	22	9	—	9	13
696	Lamiere di ferro e di acciaio, stagnate, ramate o ossidate, della grossezza di mm. 1 e mezzo	id.	24 925	20 979	17 308	60 212	10 883	18 045	28 928	31 284
697 b)	Molle di acciaio: altre, di qualsiasi sorta	id.	—	20	1	21	—	1	1	20
699	Corde di filo di ferro o d'acciaio	id.	—	32	—	32	3	—	3	29
700	Vasellame e utensili per uso domestico, di ferro smaltato	id.	11	—	4	15	—	11	11	4
702	Lavori di lamiere di ferro o di acciaio, zincate o piombate, semplici, di lamiera della grossezza di 1 mm. e mezzo o meno	id.	—	10	5	15	10	—	10	5
704	Lavori di lamiere di ferro o di acciaio, zincate o piombate, commisti con altre materie: di lamiera della grossezza di 1 mm. e mezzo o meno	id.	—	1	—	1	1	—	1	—
705	Lavori di lamiere di ferro o di acciaio, stagnate, ramate o ossidate, semplici: di lamiera di grossezza superiore a mm. 1 e mezzo	id.	10	—	—	10	—	—	—	10
706	— della grossezza di mm. 1 e mezzo o meno	id.	1 118	145	245	1 508	142	183	325	1 183
708	Lavori di lamiere di ferro o di acciaio, stagnate, ramate o ossidate, commisti con altre materie: di lamiera della grossezza di 1 mm. e mezzo o meno	id.	1	42	2	45	37	4	41	4
711	Ferro e acciaio, in lavori non nominati, fatti principalmente con ferri o acciai grossi: piallati, limati, torniti, bucati, ecc., solo in minima parte	id.	186	169	24	379	355	24	379	—
712	— piallati, limati, torniti, bucati, ecc., su tutta o larga parte della loro superficie	id.	15 043	2 339	147	17 529	1 456	109	1 565	15 964
713	— stagnati, piombati, zincati, verniciati	id.	34	136	1	171	5	—	5	166
714	— ossidati, smaltati, nichelati, guarniti di altri metalli o congiunti a vetro o prodotti ceramici	id.	23	1	10	34	—	10	10	24
715	Ferro e acciaio di seconda fabbricazione, in lavori non nominati, fatti principalmente con ferri o acciai piccoli: piallati, limati, torniti, bucati, ecc., solo in piccola parte	id.	423	1	—	424	1	—	1	423
716 a)	— vasellame (padelle, secchi e simili) di lamiera soltanto pulita internamente	id.	9	771	7	787	762	2	764	23
716 b)	— piallati, limati, torniti, bucati, ecc., su tutta o larga parte della loro superficie	id.	1 723	2 087	68	3 878	1 332	58	1 390	2 488
717 a)	— bidoni e mastelli di latte, stagnati	id.	—	43	—	43	43	—	43	—
717 b)	— stagnati, altri, o piombati, zincati, verniciati	id.	563	1 622	80	2 265	477	65	542	1 723
718	— ossidati, smaltati, nichelati, guarniti d'altri metalli, ecc.	id.	60	137	96	293	160	73	233	60
720	Utensili e strumenti usuali per arti e mestieri, comuni: puliti, verniciati, zincati, piombati, galvanizzati, ramati, stagnati o guarniti d'altri metalli.	id.	—	144	3	147	144	3	147	—
721	— altri	id.	—	—	1	1	—	—	—	1

MOVIMENTO DEI DEPOSITI DOGANALI NEL 1909.

Numero di statistica	MERCÌ	UNITÀ	ENTRATA				USCITA			RIMANENZA al 31 dicembre 1909
			ESISTENTI in deposito al 1° gennaio 1909	INTRODOTTE DURANTE L'ANNO		TOTALE	dai magazzini generali	dagli altri depositi	TOTALE	
				nei magazzini generali	negli altri depositi					
722	Utensili e strumenti usuali per arti e mestieri, fini, bruniti, nichelati, smaltati, laccati o ossidati	Quintali	—	176	6	182	175	3	178	4
724	— altri anche puliti, verniciati, zincati, piombati, galvanizzati, rammati, stagnati o guarniti di altri metalli	id.	23	278	11	312	283	14	297	15
725	Lime e raspe aventi una lunghezza: di più di 30 centimetri	id.	4	—	76	80	—	11	11	69
726	— di 15 fino a 30 centimetri	id.	3	—	17	20	—	—	10	10
728 a)	Oggetti di ferro e di acciaio, bruniti	id.	8	23	22	53	24	19	43	10
728 b)	Bullette per mobili, con gambo di ferro e capocchia di altro metallo, dorata o argentata	id.	—	4	—	4	—	—	—	4
729	Aghi e spilli	id.	2	7	5	14	4	5	9	5
730	Rame, ottone e bronzo: in pani, rosette, limature e rottami	id.	10 405	12 978	2 011	25 394	4 958	543	5 501	19 893
731	— in verghe o spranghe	id.	3	2	1	6	2	1	3	3
732	— in fogli o lamine	id.	4	4	—	8	4	—	4	4
735	— in tubi di qualunque diametro	id.	17	—	—	17	—	1	1	16
738 a)	— in lavori ornamentali non dorati, nè argentati	id.	4	106	22	132	77	6	83	49
739	— dorati o argentati in spranghe o lamine	id.	—	—	1	1	—	—	—	1
740	— dorati o argentati in fili, anche avvolti su filati di materie tessili	id.	—	—	1	1	—	1	1	—
741	— dorati o argentati in altri lavori	id.	—	8	2	10	8	2	10	—
746	— in lavori non nominati	id.	55	207	8	270	173	14	187	83
748	Tele metalliche: di ferro o di acciaio	id.	—	1	—	1	1	—	1	—
752	Nichelio e sue leghe col rame e con lo zinco: in lamiere o fogli	id.	—	1	—	1	1	—	1	—
753	— in fili	id.	1	3	—	4	2	1	3	1
756	— in lavori non nominati	id.	—	1	—	1	1	—	1	—
757	Piombo e sue leghe con l'antimonio: in pani e in rottami	id.	2 847	4 846	—	7 693	7 133	—	7 133	560
759	— in tubi	id.	2	6	—	8	—	—	—	8
760	— in caratteri da stampa	id.	1	14	—	15	15	—	15	—
761	— in altri lavori	id.	320	1	—	321	1	—	1	320
762	Stagno e sue leghe col piombo e l'antimonio: in pani, in verghe e in rottami	id.	424	154	—	578	92	—	92	486
765	— in fogli altri	id.	—	—	19	19	—	5	5	14
769	Zinco, in pani e in rottami	id.	—	690	8	698	660	4	664	34
770	— in lamiere e fogli	id.	—	766	—	766	562	—	562	204
772 a)	— in lavori non dorati nè argentati, con ornati o vernice di qualsiasi sorta	id.	3	27	—	30	27	—	27	3
772 b)	— in lamiere verniciate, nichelate o ricoperte, per via galvanica, d'altro metallo comune	id.	1	84	—	85	—	—	—	85
773	— in altri lavori, non nominati	id.	10	19	2	31	5	7	12	19
775	Alluminio e sue leghe col rame: in lamiere, in verghe o in tubi	id.	—	31	—	31	31	—	31	—
776	— in fili di grossezza superiore a mezzo millimetro	id.	—	1	—	1	1	—	1	—

Segue TAVOLA XX.

MOVIMENTO DEI DEPOSITI DOGANALI NEL 1909.

Numero di statistica	MERCÌ	UNITÀ	ENTRATA				USCITA			RIMANENZA al 31 dicembre 1909
			ESISTENTI in deposito al 1° gennaio 1909	INTRODOTTE DURANTE L'ANNO		TOTALE	dai magazzini generali	dagli altri depositi	TOTALE	
				nei magazzini generali	negli altri depositi					
778	Alluminio e sue leghe col rame: in lavori di qualsiasi sorta	Quintali	5	—	9	14	—	2	2	12
780	Antimonio allo stato metallico	id.	11	—	1	12	—	1	1	11
781	Mercurio	id.	—	91	—	91	45	—	45	46
785	Metalli e leghe metalliche, non nominati, in lavori di qualsiasi altra sorta	id.	—	—	5	5	—	—	—	5
788	Fucili: di qualsiasi altra specie	Numero	29	—	3 310	3 339	—	1 310	1 340	1 999
791	Pistole e rivoltelle	id.	1 368	—	1 889	3 257	—	1 690	1 690	1 567
794	Caldaie multitubulari, con tubi di ferro e di ghisa	Quintali	240	—	—	240	—	—	—	240
796	Caldaie per macchine, altre	id.	46	—	—	46	27	—	27	19
797	Macchine-utensili per la lavorazione del legno e dei metalli di peso superiore a 300 chilogrammi	id.	10	3 336	19	3 365	3 315	—	3 315	50
798	— di peso superiore a 50 fino a 300 chilogrammi	id.	29	723	10	762	683	—	683	79
800	Macchine a vapore fisse, senza caldaia.	id.	200	—	78	278	—	5	5	273
801	Macchine a vapore, semifisse (con caldaie annesse), motori ad aria calda, ad aria compressa, a gas, ecc.	id.	23	45	4	77	66	11	77	—
802	Macchine idrauliche e motori ad acqua o a vento	id.	—	44	—	44	44	—	44	—
804	Locomobili	id.	—	—	45	45	—	—	—	45
805	Macchine marine	id.	518	—	—	518	—	59	59	459
806	Macchine agrarie: voltafieno e falciatrici	id.	238	505	558	1 301	743	208	951	350
807	— altre, d'ogni sorta	id.	301	138	406	845	189	286	485	36
808 a)	Macchine per la filatura: scardassi	id.	—	50	—	50	50	—	50	—
808 c)	— altre	id.	17	49	—	66	—	—	—	66
809 b)	Macchine per la tessitura: telai da far maglie	id.	—	28	—	28	—	—	—	28
809 c)	— altre	id.	291	113	1	405	—	1	1	404
810	Macchine dinamo-elettriche: di peso superiore a 1000 chilogrammi	id.	—	45	—	45	45	—	45	—
811	— del peso di 1000 chilogrammi o meno	id.	2	102	13	117	83	13	96	21
814	Macchine da cucire: con sostegni	id.	226	4 108	7	4 341	3 756	5	3 761	580
815	— senza sostegni	id.	—	414	53	467	382	—	382	85
816	Macchine per far maglie, a mano o a pedali	id.	3	65	15	83	65	18	83	—
817	— per mulini	id.	18	—	—	18	18	—	18	—
821	Macchine non nominate	id.	10	1 299	173	1 482	1 265	10	1 275	207
826	Parti staccate: di macchine da cucire	id.	—	43	—	43	43	—	43	—
827 a)	— di altre macchine, di ghisa, di ferro o di acciaio	id.	93	799	53	945	892	1	893	52
827 d)	Parti staccate di altre macchine, altre	id.	808	284	58	1 150	8	304	312	838
828	Apparecchi per riscaldare, raffinare, distillare, ecc.	id.	14	31	5	50	31	3	34	16
829	Guarniture di scardassi	id.	70	35	—	105	35	—	35	70
830	Strumenti scientifici (di ottica, di calcolo, ecc.) costruiti in rame, bronzo, ottone o acciaio: muniti di cannocchiali o microscopi o di aste o cerchi graduati, ecc.	id.	2	11	13	26	13	13	26	—

MOVIMENTO DEI DEPOSITI DOGANALI NEL 1909.

Numero di statistica	MERCÌ	UNITÀ	ENTRATA				USCITA			RIMANENZA al 31 dicembre 1909
			ESISTENTI in deposito al 1° gennaio 1909	INTRODOTTE DURANTE L'ANNO		TOTALE	dai magazzini generali	dagli altri depositi	TOTALE	
				nei magazzini generali	negli altri depositi					
831 a)	Strumenti scientifici (di ottica, di calcolo, ecc.) costruiti in rame, bronzo, ottone, o acciaio: non muniti di alcun istrumento ottico, nè di aste o cerchi graduati	Quintali	10	15	20	45	7	23	30	15
832	Strumenti scientifici (di ottica, di calcolo ecc.) d'ogni specie, nella costruzione dei quali entra, con evidente prevalenza, il ferro	id.	16	184	2	202	186	3	189	13
834	Apparecchi per le applicazioni di elettricità: del peso di 100 chilogrammi o meno	id.	—	10	—	10	10	—	10	—
836	Lampade elettriche: ad arco	id.	—	13	1	14	11	1	12	2
837	— a incandescenza	Cento	—	10	1	11	8	2	10	1
846	Lavori d'argento, anche dorati, o argenteria	Chilogr.	76	—	283	359	—	299	299	60
848 b)	Gioielli d'oro: altri	Ettogr.	—	—	20	20	—	20	20	—
849 b)	Gioielli d'argento, anche dorati: altri	Chilogr.	—	—	1	1	—	1	1	—
850	Orologi da tasca: in casse d'oro	Numero	—	—	12	12	—	12	12	—
851 b)	— in casse di qualsiasi altro metallo	id.	216	—	10	226	—	10	10	216
853	Orologi da tavola a quadro o a pendolo: altri, non incassati	id.	16	—	12	28	—	13	13	15
854	— altri, incassati	id.	2	—	3	5	—	5	5	—
CATEGORIA XIII.										
866	Vetture da strade comuni (escluse le automobili): a due ruote	Numero	11	1	3	15	—	1	1	14
867	— con più di due ruote, scoperte	id.	1	1	—	2	—	—	—	2
871	— di più di 500 fino a 1000 chilogr.	id.	1	—	1	2	—	2	2	—
872	— di più di 1000 chilogrammi	id.	3	—	4	7	—	5	5	2
873	Velocipedi, a motore	id.	1	9	—	10	9	—	9	1
874	— altri, a due o tre ruote	id.	1	161	164	326	162	107	269	57
875	Parti staccate di velocipedi (escluse quelle greggie, di ferro o di acciaio)	Quintali	5	354	61	420	339	79	418	2
876	Veicoli da ferrovia: carri da merce, costruiti in ferro	id.	—	1 387	—	1 387	1 155	—	1 155	232
885	Bastimenti e altri galleggianti, destinati al servizio interno delle rade, dei porti, dei laghi, dei fiumi, ecc., con scafo in ferro o in acciaio	Tonn. di stazza lorda	1	—	—	1	—	1	1	—
CATEGORIA XIV.										
889	Pietre preziose lavorate: altre	Chilogr.	75	—	—	75	—	—	—	75
895	Marmo e alabastro, lavorati in altro modo	Quintali	9	—	2	11	—	—	—	11
897	Pietre per costruzioni: in statue	Tonn.	—	—	1	1	—	1	1	—
898	— segate, scolpite o pulite	id.	—	27	—	27	27	—	27	—

Segue TAVOLA XX.

MOVIMENTO DEI DEPOSITI DOGANALI NEL 1909.

Numero di statistica	MERCÌ	UNITÀ	ENTRATA				USCITA			RIMANENZA al 31 dicembre 1909
			ESISTENTI in deposito al 1° gennaio 1909	INTRODOTTE DURANTE L'ANNO		TOTALE	dai magazzini generali	dagli altri depositi	TOTALE	
				nei magazzini generali	negli altri depositi					
908	Gessi	Tonn.	—	304	—	304	304	—	304	—
910	Altre pietre, terre e minerali non metallici, non nominati.	id.	12	33	—	45	3	—	3	—
913	Grafite	Quintali	—	5	—	5	5	—	5	—
914	Carbon fossile naturale o carbonizzato (coke).	Tonn.	42 975	—	—	42 975	—	31 093	31 093	11 882
916	Carboni preparati per l'elettrotecnica: per lampade elettriche, per pile e per spazzole di macchine dinamo-elettriche	Quintali	—	6	—	6	6	—	6	—
917	Laterizi: ambrogette greggie	Tonn.	—	28	—	28	—	—	—	28
920	Laterizi: mattoni refrattari comuni, del peso di 5 chilogrammi o più	id.	14	—	—	14	—	—	—	14
921	— mattoni refrattari, altri	id.	3	29	—	32	2	—	2	30
926	Terre cotte d'uso comune, ambrogette.	Quintali	74	261	—	335	294	—	294	41
927 b)	— altre	id.	131	—	42	173	—	59	59	114
928	Terre cotte, altre.	id.	44	7	15	66	46	6	52	14
929	Lavori di grafite	id.	—	25	—	25	25	—	25	—
930	Grès ordinari	id.	84	72	—	156	72	—	72	84
931	— fini	id.	—	1	—	1	1	—	1	—
932	Maioliche: ambrogette anche dipinte a più colori	id.	100	—	—	100	—	—	—	100
933	— bianche o colorate a fondo unito	id.	3	—	—	3	—	—	—	3
935	Terraglie: bianche.	id.	5	33	21	59	33	21	54	5
936	— variamente colorate o dipinte, dorate o altrimenti decorate.	id.	65	91	3	159	74	21	95	64
937	Porcellane: bianche.	id.	16	852	6	874	861	12	873	1
938	— colorate, dorate o altrimenti decorate.	id.	224	738	78	1 040	606	117	723	317
940	Lastre di vetro o di cristallo, non pulite, comuni da finestra che misurano: meno di 120 centimetri	id.	—	20	—	20	10	—	10	10
941	— da 120 a 200 centimetri	id.	719	—	—	719	—	—	—	719
942	— più di 200 centimetri	id.	—	11	—	11	—	—	—	11
944	Lastre di vetro o di cristallo, pulite non stagnate, che misurano non più di 160 centimetri.	id.	—	385	—	385	385	—	—	385
945	— più di 160 centimetri.	id.	2	448	—	450	—	—	—	450
950	Lavori di vetro e di cristallo: semplicemente soffiati o gettati.	id.	39	454	22	515	454	23	482	33
951	— colorati, tinti in pasta, arrotati, smerigliati o incisi	id.	89	149	45	283	167	47	214	69
952 a)	Lavori di vetro vuoto: bianco o di colore, argentati internamente, ecc.	id.	—	36	—	36	35	—	35	1
952 b)	Lavori di vetro e di cristallo: dipinti, smaltati, dorati, argentati o altrimenti decorati, altri	id.	33	30	54	117	—	66	66	51
953	— muniti d'intagli per indicare la spartizione in millimetri o in gradi	id.	—	8	—	8	8	—	8	—
954	Bottiglie comuni.	id.	26	270	28	324	296	28	324	—
955	Damigiane	id.	—	—	1	1	—	1	1	—
956	Bottoni di porcellana, di smalto o di vetro	id.	1	—	—	1	—	—	—	1
957	Vetri, cristalli e smalti, in conterie, ecc.	id.	—	—	1	1	—	1	1	—

MOVIMENTO DEI DEPOSITI DOGANALI NEL 1909.

Numero di statistica	MERCÌ	UNITÀ	ENTRATA				USCITA			RIMANENZA al 31 dicembre 1909
			ESISTENTI in deposito al 1° gennaio 1909	INTRODOTTE DURANTE L'ANNO		TOTALE	dai magazzini generali	dagli altri depositi	TOTALE	
				nei magazzini generali	negli altri depositi					
CATEGORIA XV.										
961	Gomma elastica e guttaperca in fogli segati	Quintali	—	—	2	2	—	2	2	—
971	Calzature di gomma elastica e gutta- perca, foderate, ricoperte o guarnite di altra materia.	Paia	10 394	8 533	—	18 927	10 187	—	10 187	8 740
976	Lavori di gomma elastica e guttaperca, non nominati, misti a tessuti.	Quintali	12	—	4	16	—	7	7	9
977	— pneumatiche per ruote da velo- cipedi e da vetture.	id.	1	—	10	11	—	11	11	—
978	— altri.	id.	5	1	70	76	—	39	39	37
CATEGORIA XVI.										
979	Grano duro.	Tonn.	60 795	117 284	121 294	319 373	108 054	123 923	231 977	87 396
980	— tenero.	id.	52 036	127 231	72 574	251 841	138 362	72 618	210 980	40 861
981	Segala.	id.	131	1 210	1 410	2 751	1 137	1 375	2 512	239
982	Avena.	id.	3 195	11 530	4 452	19 177	9 422	957	10 379	8 798
983	Orzo.	id.	4	2 105	159	2 268	2 109	67	2 169	99
987	Riso lavorato.	id.	51	2	62	115	53	34	87	28
988	Granturco (escluso quello bianco). . .	id.	8 082	62 624	6 033	76 739	57 328	5 784	63 112	13 627
989	Legumi secchi.	id.	4 890	9 611	322	14 823	12 813	265	13 078	1 745
990	Miglio.	id.	74	48	—	122	54	—	54	68
992	Spelta e saggina.	id.	—	56	—	56	56	—	56	—
993	Scagliola.	id.	77	41	—	118	85	1	86	32
994	Altre granaglie non nominate.	id.	63	3 506	2	3 571	15	108	123	3 448
996	Patate.	id.	—	10	—	10	—	—	—	10
997	Farina di grano.	Quintali	51	10	—	61	10	—	10	51
1000	Farina di avena e di orzo.	id.	1	4	1	6	5	—	5	1
1001	— di granturco bianco.	id.	—	80	—	80	—	—	—	80
1004	Semolino.	id.	4	—	31	35	—	1	1	34
1005	Crusca.	id.	44	4	1 723	1 771	48	—	48	1 723
1006	Paste di frumento.	id.	243	—	—	243	—	—	—	243
1007	Pane e biscotto di mare.	id.	—	—	1	1	—	1	1	—
1008 a)	Fecole indigene.	id.	67	2 161	2 958	5 186	2 188	2 162	4 350	896
1008 b)	— esotiche.	id.	3 243	—	2 383	5 626	—	—	—	5 626
1010 a)	Amido comune di altra materia. . . .	id.	12	136	—	148	126	—	126	22
1011	Amido fino o in scatole.	id.	11	15	—	26	26	—	26	—
1019	Uva fresca, da tavola.	id.	88	—	108	196	—	123	123	73
1021 a)	Frutta fresche non nominate.	id.	—	—	272	272	—	188	188	84
1022	Datteri.	id.	42	26	—	68	68	—	68	—
1023	Carrubbe.	id.	1 699	—	—	1 699	1 468	—	1 468	231

MOVIMENTO DEI DEPOSITI DOGANALI NEL 1909.

Numero di statistica	MERCÌ	UNITÀ	ENTRATA				USCITA			RIMANENZA al 31 dicembre 1909
			ESISTENTI in deposito al 1° gennaio 1909	INTRODOTTE DURANTE L'ANNO		TOTALE	dai magazzini generali	dagli altri depositi	TOTALE	
				nei magazzini generali	negli altri depositi					
1026	Frutte secche: mandorle con guscio. . .	Quintali	128	—	—	128	—	50	50	78
1028	— noci	id.	—	—	10	10	—	10	10	—
1029	— nocciole	id.	—	98	123	221	98	30	128	93
1030	— fichi	id.	88	—	48	86	—	73	73	13
1031	— uva	id.	63	20	139	222	20	118	138	84
1032	— prugne	id.	—	—	3	3	—	3	3	—
1035	— non nominate, altre	id.	55	—	20	75	—	32	32	43
1036	Frutte, legumi e ortaggi, nell'aceto, nel sale e nell'olio: fagioli, piselli, funghi e asparagi	id.	425	—	12	437	—	160	160	277
1037 b)	— altri	id.	951	—	427	1 378	—	722	722	656
1038	Frutte, legumi e ortaggi, nello spirito di vino	id.	6	—	—	6	—	6	6	—
1039	Conserva di pomidori	id.	1	—	42	43	—	37	37	6
1043	Semi di ricino	id.	9 090	38 937	—	48 027	48 027	—	48 027	—
1044	— di lino	id.	4 171	12 911	4 996	22 078	6 660	5 605	12 265	9 813
1045	— di colza e di ravizzone	id.	—	—	5 701	5 701	—	5 701	5 701	—
1046	— di sesamo e di arachide	id.	4 968	390	62 657	68 015	487	56 927	57 414	9 601
1049	— non nominati, oleosi	id.	11	3 423	—	3 434	—	2 422	2 422	1 312
1050	— non nominati, altri	id.	—	542	200	742	530	200	730	12
1052	Panelli di noce e di altre materie	id.	101	—	—	101	101	—	101	—
1054	Prodotti vegetali non nominati	id.	13 856	—	5	13 861	12 046	—	12 046	1 815
CATEGORIA XVII.										
1071	Carne fresca	Quintali	2 094	—	16 395	18 489	—	16 037	16 037	2 452
1073	Carne salata, affumicata o in altro modo preparata: prosciutti	id.	—	141	21	162	129	8	137	25
1074	— lardo	id.	1 416	481	1 140	3 037	720	1 055	1 775	1 262
1075	— d'ogni altra sorta	id.	645	21	64	730	29	77	106	624
1077	Pollame morto	id.	5	—	97	102	—	102	102	—
1078 a)	Estratto di carne, brodo liquido o con- densato e minestre preparate: con- dimenti liquidi senza zucchero, per minestre, ecc.	id.	—	—	2	2	—	—	—	2
1078 b)	— minestre e brodi condensati	id.	53	—	8	61	—	7	7	54
1078 c)	— altri prodotti	id.	—	—	4	4	—	—	—	4
1079	Cacciagione e selvaggina	id.	—	—	7	7	—	1	1	6
1081	Pesci secchi o affumicati: sardine pres- sate e salacchini	id.	—	—	327	327	—	327	327	—
1082	— merluzzo e stoccafisso	id.	878	162	16 842	17 882	239	16 593	16 832	1 050
1083	— aringhe	id.	2 759	—	2 243	5 002	—	1 983	1 983	3 019
1084	— altri	id.	—	—	46	46	—	21	21	25
1085	Pesci in salamoia	id.	17 856	60	12 298	30 214	16	13 401	13 417	16 797

MOVIMENTO DEI DEPOSITI DOGANALI NEL 1909.

Numero di statistica	MERCÌ	UNITÀ	ENTRATA				USCITA			RIMANENZA al 31 dicembre 1909
			ESISTENTI in deposito al 1° gennaio 1909	INTRODOTTE DURANTE L'ANNO		TOTALE	dai magazzini generali	dagli altri depositi	TOTALE	
				nei magazzini generali	negli altri depositi					
1086	Pesci marinati o sott'olio, in scatole: tonno	Quintali	465	50	5 225	5 740	18	5 722	5 740	—
1087	— sardine e acciughe	id.	3 469	47	21 125	24 641	19	18 074	18 093	6 548
1088	— altri	id.	90	—	109	199	2	66	68	131
1089	Pesci marinati o sott'olio, conservati in altro modo: tonno	id.	822	—	449	1 271	—	89	39	1 232
1090	— sardine e acciughe	id.	10	—	—	10	—	—	—	10
1091	— altri	id.	30	—	2	32	—	—	—	32
1097	Budella salate	id.	10	8	—	18	8	—	8	10
1098	Caviale e altre uova di pesce preparate	id.	—	—	4	4	—	4	4	—
1103	Latte e crema, sterilizzati o pepionizzati	id.	9	—	5	14	—	5	5	9
1105 a)	Latte condensato contenente fino a 40 per cento di zucchero in blocchi o pani del peso di 10 Kg. o più.	id.	—	—	12	12	—	12	12	—
1105 b)	— altro.	id.	2	—	12	14	—	14	14	—
1106	Burro di latte: fresco	id.	—	—	1	1	—	—	—	1
1107 a)	— cotto o salato	id.	1	—	—	1	—	—	—	1
1108	Burro artificiale.	id.	25	—	—	25	—	—	—	25
1109 a)	Formaggi di pasta dura: Emmenthal Gruyère, Sbrinz e altri Spalen: formaggio dolce, formaggio della paglia.	id.	—	—	3	3	—	3	3	—
1109 b)	— altri	id.	1 091	1 125	5 066	7 282	644	6 644	7 282	—
1109 c)	Formaggi di pasta molle	id.	—	95	—	95	71	4	75	20
1110	Grasso di maiale (strutto)	id.	102	2 361	87	2 550	1 315	82	1 397	1 153
1111	Altri grassi	id.	8	299	—	307	295	—	295	12
1112	Miele d'ogni sorta	id.	—	49	—	49	9	—	9	40
1118	Colla forte	id.	—	51	—	51	51	—	51	—
1122	Piume da ornamento, lavorate	Chilogr.	14	—	—	14	—	—	—	14
1124	Capelli, non lavorati.	id.	83	—	—	83	—	83	58	—
1130	Corallo greggio	id.	—	—	2 211	2 211	—	2 211	2 211	—
1137	Madreperla lavorata: bottoni	id.	—	—	70	70	—	70	70	—
1142	Corna greggie	Tonn.	—	—	9	9	—	9	9	—
1148	Corna, ossa e altre materie affini, lavorate: altri oggetti.	Quintali	1	—	—	1	—	—	—	1
CATEGORIA XVIII.										
1151	Mercerie comuni: di vetro	Chilogr.	—	333	6	339	319	6	325	14
1152	— balocchi	id.	608	7 664	765	9 037	8 272	524	8 796	241
1155	— altre	id.	11 044	16 535	9 933	37 512	15 067	10 999	26 066	11 446
1156	Mercerie fini: di vetro	id.	145	38	51	234	38	196	234	—
1157	— di cuoio	id.	—	—	18	18	—	18	18	—
1158	— balocchi	id.	134	318	21	473	318	21	339	134
1160	— altre	id.	1 875	708	1 698	4 281	653	1 257	1 910	2 371
1161	Ventagli ordinari	id.	13 991	—	190	14 181	—	2 056	2 056	12 125
1162	— fini	id.	5 472	—	—	5 472	—	543	543	4 929

Segue TAVOLA XX.

MOVIMENTO DEI DEPOSITI DOGANALI NEL 1909.

Numero di statistica	MERCÌ	UNITÀ	ENTRATA				USCITA			RIMANENZA al 31 dicembre 1909
			ESISTENTI in deposito al 1° gennaio 1909	INTRODOTTE DURANTE L'ANNO		TOTALE	dai magazzini generali	dagli altri depositi	TOTALE	
				nei magazzini generali	negli altri depositi					
1164 a)	Organini a cilindro	Numero	—	—	1	1	—	1	1	—
1167	Pianoforti a tavola e verticali	id.	6	—	20	26	—	17	17	9
1169	Armonium	id.	—	—	2	2	—	1	1	1
1170	Strumenti musicali, non nominati, a corda: del peso di 400 grammi o meno	id.	—	—	2	2	—	2	2	—
1171	— di poco superiore a 400 grammi.	id.	—	—	64	64	—	37	37	27
1172	Strumenti musicali, a fiato, del peso di 400 gr. o meno	id.	525	—	144	669	—	1	1	668
1173	— di peso superiore a 400 gr.	id.	20	—	7	27	—	6	6	21
1174	Strumenti musicali non nominati: fi- sarmioniche a mano	id.	—	—	1	1	—	—	—	1
1175	— altri	id.	440	28	337	805	27	220	247	558
1176	Parti staccate di strumenti musicali	Quintali	—	4	109	113	—	109	109	4
1179	Fili e cordoni elettrici, ricoperti con materie tessili e vernici	id.	33	18	3	54	19	35	54	—
1180	Cordoni elettrici armati o protetti con ferro o con qualsiasi altro metallo	id.	1 361	—	—	1 361	—	11	11	1 350
1181	Celluloide greggio, in massa o tavole, fogli, bacchette o tubi: non puliti nè altrimenti lavorati	id.	6	—	—	6	—	5	5	1
1182	— puliti o altrimenti lavorati alla superficie	id.	—	—	2	2	—	2	2	—
1183 b)	Berretti, altri	Numero	24	—	104	128	—	8	8	120
1184	Cappelli guarniti, da donna	id.	28	—	8	36	—	—	—	36
1185	Cappelli, altri: di seta pura o mista con altre materie	id.	459	—	30	489	—	13	13	476
1186	— di paglia, non guarniti	id.	16 660	—	121 519	138 179	—	138 179	138 179	—
1187	— di paglia, guarniti	id.	4 306	4 385	—	8 691	—	—	—	8 691
1188	— di feltro di pelo	id.	138	—	851	989	—	989	989	—
1189	— di feltro di lana	id.	210	—	79	289	—	79	79	210
1190	— di qualsiasi altra sorta	id.	4 321	—	166	4 487	—	151	151	4 336
1191	Fiori finti	Chilogr.	67	—	29	356	—	356	356	—
1192	Fornimenti di fiori finti	id.	—	—	5	5	—	5	5	—
1194	Ombrelli di seta o guarniti di pizzi o di tulli	Numero	1	—	69	70	—	68	68	2
1195	Ombrelli, altri	id.	—	—	30	30	—	30	30	—
1196	Fornimenti da ombrelli	Quintali	13	24	3	40	—	9	9	31



Tavola XXI.

MOVIMENTO DEI DEPOSITI FRANCHI NEL 1909.

Numero di statistica	MERCÌ	UNITÀ	ENTRATA			USCITA	RIMANENZA al 31 dicembre 1909
			ESISTENTI in deposito al 1° gennaio 1909	INTRODOTTE durante l'anno	TOTALE		
CATEGORIA I.							
1	Acque minerali, naturali o artificiali	Quintali	5	486	491	491	—
4	Vini in bottiglie	Cento	41	—	41	17	24
8	Birra, in botti o caratelli	Ettolitri	496	921	1 417	410	1 007
9	— in bottiglie	Cento	110	2 591	2 701	2 606	95
10	Spirito puro in botti o caratelli	Ettolitri	—	7	7	—	7
11	Cognac, in botti o caratelli	id.	86	77	163	43	120
12	— in bottiglie superiori a mezzo litro, ma non eccedenti il litro	Cento	207	244	451	197	254
13	— in bottiglie di mezzo litro o meno	id.	56	8	64	12	52
14	Spirito (escluso il cognac), in botti o caratelli	Ettolitri	100	618	718	718	—
15	— in bottiglie superiori a mezzo litro, ma non eccedenti il litro	Cento	434	964	1 398	1 016	382
16	— in bottiglie di mezzo litro o meno	id.	103	96	199	199	—
17	Olio di pesce, in bottiglie o altri simili recipienti di capacità non superiore a 5 litri	Quintali	3	3	6	—	6
18	— in altri recipienti	id.	1 038	4 088	5 126	3 614	1 512
20	Olio, d'oliva, d'altra specie	id.	14 708	94 342	109 050	101 095	7 955
21	— di lino, cotto.	id.	309	12 961	13 270	11 564	1 706
22	— di lino, altro	id.	22	989	1 011	394	617
23	— di cotone	id.	2 724	116 548	119 272	109 292	9 980
24	— di cocco	id.	113	42	155	32	123
26	— di ricino	id.	554	605	1 159	347	812
27	— d'arachide.	id.	286	1 772	2 058	1 430	628
28	Oli fissi non nominati	id.	774	1 282	2 056	1 356	700
31	Residui della distillazione di oli minerali	id.	21 686	53 836	75 472	60 280	15 192
34	Oli minerali, di resina e di catrame, non nominati, pesanti	id.	41 046	96 593	137 639	137 639	—
36	Altri oli minerali, di resina e di catrame, non nominati	id.	6 572	51 969	58 541	2 982	55 559
40	Essenza di menta	Chilogr.	303	902	1 205	465	740
41	Oli essenziali od essenze, non nominati	id.	14 453	23 297	37 750	17 410	20 340
CATEGORIA II.							
44	Caffè naturale.	Quintali	45 456	207 710	253 166	220 728	32 438
45	— tostato	id.	8	259	267	209	58
47 a)	Cicoria e ogni altra sostanza da sostituirsi al caffè, macinata o anche solamente tostata	id.	47	48	95	55	40
48	Melazzo	id.	4	—	4	—	4
49	Zucchero, di prima classe	id.	3 060	32 904	35 964	33 097	2 867
50	— di seconda classe.	id.	2 178	9 958	12 136	9 285	2 851
51	Glucosio liquido.	id.	1 722	603	2 325	—	2 325

MOVIMENTO DEI DEPOSITI FRANCHI NEL 1909.

Numero di statistica	MERCÌ	UNITÀ	ENTRATA			USCITA	RIMANENZA al 31 dicembre 1909		
			ESISTENTI in deposito al 1° gennaio 1909	INTRODOTTE durante l'anno	TOTALE				
53	Confetti e conserve con zucchero o miele	Quintali	405	3 512	3 617	3 617	—		
54	Biscotti da tè	id.	—	295	295	203	92		
55	Farina latteata contenente non più del 33 per cento di zucchero	id.	194	201	395	219	176		
56	Siroppi per bibite	id.	11	32	43	43	—		
57	Cacao in grani	id.	3 180	14 659	17 839	13 430	4 409		
58	— infranto, macinato o in pasta	id.	89	177	266	204	62		
59	Burro di cacao	id.	60	160	220	181	39		
60	Cioccolata	id.	—	3	3	—	3		
61	Cannella	id.	1 093	2 975	4 068	3 529	539		
62	Chiodi di garofani	id.	255	2 068	2 321	1 855	466		
63	Peperoni secchi	id.	20	13	33	4	29		
64	Pepe e pimento	id.	5 670	20 835	26 505	23 957	2 548		
65	Tè	id.	55	92	147	143	4		
66	Vainiglia	Chilogr.	978	3 771	4 744	3 437	1 307		
67	Zafferano	id.	129	191	320	155	165		
68	Noci moscade, col guscio	Quintali	139	62	201	41	160		
69	— senza guscio	id.	111	388	499	334	165		
70	Senapa, liquida, in polvere o in composta	id.	—	239	239	239	—		
71	Spezie non nominate	id.	—	248	248	248	—		
CATEGORIA III.									
76	Acido acetico impuro	Quintali	—	5	5	5	—		
78 a)	Acido acetico puro contenente in peso in acido acetico anidro: più di 40 e meno di 30 per cento	id.	11	—	11	—	10		
78 b)	— più di 30 e meno di 50 per cento	id.		—		1			
79 a)	— più di 50 e meno di 70 per cento	id.		—		33			
79 b)	— più di 70 e meno di 90 per cento	id.		69				26	95
79 c)	— più di 90 e meno di 98 per cento	id.		—				33	
80	— 98 per cento o più (acido acetico glaciale)	id.	5	—	5	4	1		
81	Acido arsenioso	id.	3	23	26	9	20		
84	— borico raffinato	id.	61	—	61	30	31		
86	— citrico	id.	91	328	419	328	91		
88	Acido fenico	id.	—	7	7	2	5		
91	Acidi grassi, aventi il punto di solidificazione a una tem- peratura superiore a 40° ma inferiore a 48°	id.	—	16	16	16	—		
94	Acido oleico	id.	1	188	189	150	39		
95	— ossalico	id.	3	73	76	73	3		
96	— salicilico	id.	—	1	1	1	—		
99	— stearico	id.	98	260	358	215	143		
100	— tannico, impuro	id.	37	3	40	40	—		
102	— tartarico	id.	24	163	187	187	—		
105	Barite idrata	id.	2 352	1 114	3 466	1 726	1 740		

Segue TAVOLA XXI.

MOVIMENTO DEI DEPOSITI FRANCHI NEL 1909.

Numero di statistica	MERCÌ	UNITÀ	ENTRATA			USCITA	RIMANENZA al 31 dicembre 1909
			ESISTENTI in deposito al 1° gennaio 1909	INTRODOTTE durante l'anno	TOTALE		
107	Magnesia calcinata o caustica, pura	Quintali	61	141	207	147	60
110	Soda caustica, impura	id.	123	204	204	146	58
112	Ossido di ferro	id.	135	74	209	44	165
113	— di piombo	id.	493	470	963	378	585
115	— di zinco	id.	—	454	454	454	—
117	Carbonato di magnesio	id.	—	2	2	2	—
118	— di piombo	id.	52	108	160	—	160
119	— di potassio	id.	—	19	19	19	—
120	— di sodio	id.	105	75	180	—	180
121	Bicarbonato di sodio e di potassio	id.	—	8	8	—	8
122	Bromuri	id.	34	9	43	17	26
123	Joduri	id.	—	10	10	10	—
124	Cloruro di calce, di potassa e di soda (ipocloriti)	id.	78	217	295	202	93
125	— di calcio	id.	117	502	619	274	345
126	— di magnesio	id.	—	386	386	223	163
131	Clorati e perclorati, di potassio e di sodio	id.	—	28	28	28	—
133	Nitrato d'argento	Chil'ogr.	95	275	370	235	135
135	— di sodio, greggio	Quintali	34 208	5 408	39 616	34 803	4 813
145	Solfato di rame	id.	333	378	1 711	736	975
153	Silicati di potassio e di sodio, solidi	id.	—	9	9	9	—
154	Borace o borato di sodio	id.	67	28	95	82	13
156	Sali ammoniacali, non nominati	id.	231	189	420	395	25
176	Acetati e piroligniti, non nominati	id.	—	15	15	9	6
182	Cremor di tartaro	id.	11	49	60	46	14
184	Naftalina	id.	—	30	30	30	—
185	Caseina	id.	102	—	102	—	102
191	Scorie Thomas	Tonnellate	1 112	22	1 134	1 134	—
192 a)	Prodotti chimici non nominati: ossalato di potassio, sali di stronziana, cianuro di potassio, solfuro di arsenico ecc.	Quintali	179	76	255	231	21
192 b)	— altri	id.	32	130	162	113	39
195	Legni, radiche, cortecce, foglie, ecc. non nominati, medicinali: non polverizzati	id.	512	1 288	1 800	890	910
196	— polverizzati	id.	36	72	108	85	23
197	Cassia e tamarindi naturali	id.	709	6 499	7 208	4 645	2 563
200	Canfora raffinata	id.	23	40	63	38	25
202	Scorze di china-china, non polverizzate	id.	17	—	17	—	17
207	Sugo: di liquirizia	id.	—	3	3	—	3
208	— d'aloè	id.	48	45	93	17	76
211	Generi medicinali non nominati	id.	196	4 661	4 857	4 857	—
215	Medicamenti composti non nominati: altri	id.	—	6	6	6	—
218	Paraffina solida	id.	1 026	5 976	7 002	5 003	1 999
219	Ceresina (ozocerite purificata)	id.	165	66	231	37	194
220	Vaselina naturale	id.	108	85	193	25	168
221	Vaselina artificiale	id.	44	14	58	1	57
222	Catrame vegetale	id.	20	—	20	—	20

TAVOLA XXI.

MOVIMENTO DEI DEPOSITI FRANCHI NEL 1909.

Numero di statistica	MERCÌ	UNITÀ	ENTRATA			USCITA	RIMANENZA al 31 dicembre 1909
			ESISTENTI in deposito al 1° gennaio 1909	INTRODOTTE durante l'anno	TOTALE		
223	Colofonia o pece greca	Quintali	—	21	21	21	—
225	Gomme, resine e gommesine: non nominate	id.	1 221	2 330	3 551	2 329	1 222
227	Sapone comune	id.	260	535	795	624	171
228	— profumato	id.	1	19	20	18	2
230 b)	Altri unti da carro o per macchine, contenenti oli minerali pesanti	id.	—	31	31	31	—
234	Candele di stearina	id.	—	9	9	9	—
CATEGORIA IV.							
249	Radiche, cortecce e frutti per tinta e per concia, non macinati	Quintali	488	845	1 333	630	703
251	Sommacco non macinato	id.	—	7	7	—	7
255	Gambier e catecù	id.	—	10	10	10	—
259	Estratti coloranti di legni e altre specie tintorie di qualsiasi sorta	id.	190	306	496	165	331
261	Terre colorate (boli, ocre) naturali o artificiali, non nominate	id.	40	76	116	81	35
264	Colori non nominati	id.	451	387	838	423	415
266	Vernici senza spirito, contenenti oli minerali	id.	—	653	653	653	—
267	Vernici senza spirito, altre	id.	889	806	1 695	1 072	623
268	Lapis senza guaina, di pastelli colorati	id.	7	—	7	—	7
277	Nero fumo	id.	1	—	1	—	1
278	Nero non nominato	id.	—	5	5	5	—
CATEGORIA V.							
279	Canapa greggia	Quintali	362	203	565	173	392
286	Crino vegetale, anche arricciato	id.	31	—	31	—	31
287	Vegetali filamentosi, non nominati: greggi	id.	75	34	109	52	57
289	Cordami, cordicelle e spago, anche incatramati: di grossezza superiore a 2 millimetri	id.	390	2 005	2 395	2 084	311
290	— della grossezza di 2 millimetri o meno	id.	140	12	152	—	152
291 d)	Filati di lino, semplici, greggi, che misurano per ogni chilogramma: più di 20.000 fino a 37.000 metri	id.	—	22	22	—	22
305	Reti	id.	60	—	60	—	60
306	Tessuti di juta, greggi, lisci	id.	—	19	19	—	19
307 c)	Tessuti di juta vellutati: altri	id.	14	2	16	2	14
328 a)	Tele di lino e di canapa, tincerate	id.	—	12	12	12	—
340	Oggetti cuciti, di canapa, lino, o di juta: sacchi	id.	1 571	1 221	2 792	762	2 030
345 c)	— altri	id.	—	117	117	77	40

Sopra TAVOLA XXI.

MOVIMENTO DEI DEPOSITI FRANCHI NEL 1909.

Numero di statistica	MERCÌ	UNITÀ	ENTRATA			USCITA	RIMANENZA al 31 dicembre 1909
			ESISTENTI in deposito al 1° gennaio 1909	INTRODOTTE durante l'anno	TOTALE		
CATEGORIA VI.							
346	Cotone in blocchi o in massa	Quintali	18	—	18	8	10
348 b)	Filati di cotone semplici, greggi, che misurano per ogni mezzo chilogramma: più di 10.000 fino a 20.000 metri	id.	—	24	24	24	—
359 a)	Tessuti di cotone, greggi, lisci, del peso di chilogrammi 13 o più per 100 metri quadrati, con 27 fili elementari o meno	id.	—	3	3	3	—
363 e)	Tessuti di cotone imbianchiti lisci, del peso di chilogr. 11 o più, ma meno di chilogrammi 13 per 100 metri quadrati, con 27 fili elementari o meno.	id.	1	1	—	—	1
363 h)	Tessuti di cotone, imbianchiti, lisci, del peso di chilogrammi 7 o più, ma meno di chilogrammi 11 per 100 metri quadrati, con più di 27 fino a 38 fili elementari.	id.	—	6	6	6	—
365	Coperte di cotone	id.	—	4	4	4	—
367 a)	Tessuti di cotone a colori o tinti, lisci, non mercerizzati, del peso di chilogrammi 13 o più per 100 metri quadrati con 27 fili elementari o meno	id.	—	21	21	21	—
367 g)	Tessuti di cotone, a colori o tinti, lisci, non mercerizzati, del peso di chilogrammi 7 o più, ma meno di chilogrammi 11 per 100 metri quadrati, con 27 fili elementari o meno.	id.	—	20	20	20	—
367 h)	Tessuti di cotone, a colori o tinti, non mercerizzati, del peso di chilogrammi 7 o più, ma meno di chilogrammi 11 per 100 metri quadrati, con più di 27 fino a 38 fili elementari.	id.	—	6	6	5	1
367 i)	— con più di 38 fili.	id.	—	1	1	1	—
368 a)	Tessuti di cotone, a colori o tinti, lisci, mercerizzati, del peso di chilogrammi 13 o più per 100 metri quadrati, con 27 fili elementari o meno.	id.	—	1	1	1	—
368 e)	Tessuti di cotone, a colori o tinti, lisci, mercerizzati, del peso di chilogrammi 7 o più, ma meno di chilogrammi 11 per 100 metri quadrati, con più di 38 fili	id.	10	—	10	—	10
370 a)	Tessuti di cotone, stampati, lisci, del peso di chilogrammi 13 o più, per 100 metri quadrati con 27 fili elementari o meno.	id.	—	6	6	4	2
372 e)	Tessuti di cotone, stampati, operati, del peso di chilogrammi 7 o più, ma meno di chilogrammi 11 per 100 metri quadrati, con più di 38 fili.	id.	—	3	3	—	3
372 m)	Tessuti di cotone, stampati, operati, del peso di chilogrammi 3 o più, ma meno di chilogrammi 7 per 100 metri quadrati, con più di 27 fino a 38 fili elementari	id.	4	—	4	—	4
384	Tessuti di cotone, incerati	id.	7	14	21	21	—
385	— smerigliati.	id.	—	2	2	2	—
387 c)	Velluti fini (<i>velvets</i>), tinti.	id.	2	—	2	—	2
399	Tessuti misti con lana in misura inferiore al 50 per cento	id.	—	2	2	2	—
402	Oggetti cuciti di cotone: sacchi, biancheria da letto e da tavola, asciugamani e simili	id.	—	26	26	26	—
406 f)	— altri	id.	45	28	73	17	56
CATEGORIA VII.							
407	Lane naturali o sudicie.	Quintali	129	3 784	3 913	2 617	1 296
408	— lavate	id.	270	1 416	1 686	975	711
414	— meccaniche non tinte	id.	33	—	33	—	33

MOVIMENTO DEI DEPOSITI FRANCHI NEL 1909.

Numero di statistica	MERCÌ	UNITÀ	ENTRATA			USCITA	RIMANENZA al 31 dicembre 1909
			ESISTENTI in deposito al 1° gennaio 1909	INTRODOTTE durante l'anno	TOTALE		
416	Cascami di lana	Quintali	—	46	46	22	24
418	Crino greggio	id.	9	10	19	5	14
421	Setole greggie	id.	—	27	27	2	25
422	— pulite e legate in mazzi o disposte in pacchetti . .	id.	—	26	26	26	—
423	Pelo greggio	id.	—	38	38	22	16
437 b)	Tessuti di lana scardassata, che pesano, per ogni metro quadrato, più di 300, ma non più di 500 grammi	id.	12	—	12	1	11
437 c)	— più di 500 grammi	id.	149	—	149	—	149
439 a)	Tessuti di lana pettinata, che pesano per ogni metro quadrato 200 grammi e meno	id.	10	1	11	8	3
439 b)	— più di 200, ma non più di 500 grammi	id.	4	—	4	—	4
439 c)	— più di 500 grammi	id.	—	4	4	1	3
449	Feltri di grossezza superiore a tre millimetri	id.	14	—	14	—	14
453 b)	Lavori di crino, altri	id.	1	—	1	—	1
457	Coperte di lana e di borra di lana	id.	111	198	309	158	156
458	Tappeti da pavimento, di lana o di borra di lana	id.	118	43	161	34	127
CATEGORIA VIII.							
473	Bozzoli secchi	Quintali	95	—	95	—	95
474 a)	Seta tratta, greggia, semplice: asiatica	id.	45	69	114	62	52
477 a)	Cascami di seta, greggi: strusa e strazza di seta o di doppio	id.	103	70	173	27	146
477 b)	— altri	id.	—	13	13	3	10
484	Tessuti di seta o di filusella: neri, operati	Chilogr.	1	—	1	—	1
485 d)	— colorati, altri, lisci	id.	2	120	122	85	37
491	Tessuti misti con seta dal 12 al 50 per cento: colorati, lisci	id.	2	41	43	—	43
501	Velluti misti con seta dal 12 al 50 per cento: lisci	id.	11	432	443	432	11
511	Tulli in pezza	id.	2	—	2	—	2
517	Bottoni	id.	—	468	468	468	—
CATEGORIA IX.							
525	Legno comune squadrato o segato per il lungo	Tonnellate	20	200	220	177	43
526	— in assicelle per scatole, stacci e simili	Quintali	—	6	6	6	—
527	— in togli da impiallacciare, di grossezza inferiore a 2 millimetri	id.	1	—	1	—	1
530	Legno da ebanisti, non segato	id.	2 209	1 748	3 957	1 351	2 606
531	— segato per il lungo	id.	15	54	69	69	—
532	Legna da fuoco	Tonnellate	—	23	23	23	—
534	Doghe per botti	id.	—	12	12	10	2
536	Radiche per spazzole	Quintali	—	36	36	15	21

Segue TAVOLA XXI

MOVIMENTO DEI DEPOSITI FRANCHI NEL 1909.

Numero di statistica	MERCÌ	UNITÀ	ENTRATA			USCITA	RIMANENZA al 31 dicembre 1909
			ESISTENTI in deposito al 1° gennaio 1909	INTRODOTTE durante l'anno	TOTALE		
537	Sughero: greggio	Quintali	69	151	220	126	94
538	— lavorato	id.	—	84	84	84	—
540	Botti nuove o vecchie: con cerchi di legno	Ett. di cap.	—	2 252	2 252	2 252	—
541	— con cerchi di ferro	id.	—	7 529	7 529	7 480	39
543	Mobili e pezzi finiti o greggi di essi, non imbottiti: di legno comune curvato	Quintali	45	6	51	—	51
544	— altri di legno comune	id.	70	246	316	84	232
545	— di legno da ebanisti	id.	68	50	118	95	23
549	Mobili e pezzi finiti o greggi di essi, imbottiti: di legno da ebanisti	id.	—	23	23	9	14
552	Cornici e liste di legno per cornici: verniciate, dorate o argentate	M.	1	3	4	4	—
553	— altre	id.	4	11	15	4	11
554	Casse di legno per orologi da tavola	id.	43	79	122	122	—
556	Mercerie di l. gno. altre	id.	12	30	42	32	10
560	Utensili e lavori non nominati di legno comune, greggi: altri	id.	11	206	217	217	—
561	Utensili e lavori non nominati, di legno comune, puliti o dipinti: fusi e roccetti	id.	—	2	2	—	2
563	— altri	id.	—	16	16	16	—
564	Canne, giunchi e vimini: greggi	id.	20	264	284	234	50
566	— trallati o tinti	id.	—	7	7	3	4
567	Lavori da panieraio e da stolaio: grossolani	id.	—	1	1	1	—
568	— fini	id.	—	8	8	8	—
569	Trecce di paglia	id.	—	192	192	184	8
570	Trecce di scorza, di sparto, ecc. per cappelli	id.	69	55	124	47	77
572	Cordami di sparto, tiglio e simili	id.	5	270	275	275	—
CATEGORIA X.							
573	Stracci vegetali	Quintali	—	159	159	159	—
575	— misti	id.	—	110	110	—	110
578	Pasta di legno, di paglia, ecc., in istato secco	id.	—	22	22	22	—
579	Carta bianca o tinta in pasta: non rigata	id.	28	178	206	76	130
580	— rigata	id.	2	—	2	—	2
582	Carta colorita, dorata o dipinta (compresa la carta imbianchita per litografia o fotografia)	id.	4	4	8	8	—
583	Carta da parati	id.	110	225	335	149	186
586	— sugante	id.	—	11	11	2	9
591	— smerigliata o vetrata	id.	—	4	4	4	—
592	Cartoni ordinari, non tinti nè lucidati	id.	16	127	143	18	125
595	Cartoni fini	id.	4	—	4	—	4
600	Altre stampe, litografie e cartelli	id.	20	68	88	23	65
603 e)	Lavori di carta e di cartone, non nominati	id.	—	33	33	24	9
610 b)	Libri stampati, legati in qualsiasi altro modo, altri	id.	8	2	10	2	8
611	Libri non stampati (registri), sciolti o legati in carton	id.	—	1	1	1	—

MOVIMENTO DEI DEPOSITI FRANCHI NEL 1909.

Numero di statistica	MERCÌ	UNITÀ	ENTRATA			USCITA	RIMANENZA al 31 dicembre 1909
			ESISTENTI in deposito al 1° gennaio 1909	INTRODOTTE durante l'anno	TOTALE		
CATEGORIA XI.							
616	Pelli crude, fresche o secche, non buone da pellicceria: di buoi e vacche.	Quintali	10 107	36 762	46 869	31 783	15 086
617	— di vitelli.	id.	847	1 857	2 704	1 175	1 529
619	— di montoni.	id.	1 134	1 070	2 204	1 289	915
620	— di agnelli.	id.	61	673	737	400	337
623	Pelli crude, fresche o secche, da pellicceria.	id.	41	—	41	—	41
625	Pelli conciate col pelo, comuni.	id.	—	27	27	—	27
627	Pelli conciate senza pelo e non rifinite, altre.	id.	3	4	7	7	—
630	Pelli conciate senza pelo e rifinite, da suola.	id.	27	—	27	—	27
	Pelli conciate senza pelo e rifinite:						
632	— vacchette, al cromo.	id.	20	10	30	18	12
634	— di vitelli, al cromo.	id.	30	108	138	121	17
635	— di capre, al tannino.	id.	—	4	4	4	—
638	— d'ogni altra sorta, al cromo.	id.	6	8	14	—	14
639	Pelli verniciate.	id.	15	20	35	35	—
640	Pelli tagliate in gambali, tomaj, ecc.	id.	6	—	6	—	6
651	Cinghie di pelle finite, per trasmissione di movimento.	id.	52	3	55	18	37
CATEGORIA XII.							
663	Rottami, scaglie e limature, di ferro, ghisa e acciaio.	Quintali	2 989	10	2 999	98	2 901
664	Ghisa da affinazione e da fusione, in pani.	id.	84	3 232	3 316	256	3 060
665 a)	Ghisa in getti greggi, in oggetti per mobili, per ornamenti o per arnesi domestici: radiatori, tubi ad alette e caldaie per riscaldamento.	id.	—	139	139	—	139
665 b)	— altri.	id.	146	—	146	—	146
668	Ghisa in getti piallati, torniti o in altro modo lavorati: in oggetti per mobili, per ornamenti o per arnesi domestici.	id.	—	284	284	147	137
669	— in altri oggetti, pesanti ciascuno: 500 grammi o più.	id.	—	50	50	50	—
670	— meno di 500 grammi.	id.	—	7	7	7	—
671 a)	Fornelli a gas, cucine a gas e caloriferi a gas, di ghisa, anche guarniti di altri metalli.	id.	41	39	180	102	28
671 c)	Ghisa in getti verniciati, stagnati, zincati, piombati, ramati, nichelati, smaltati o commisti con altri metalli, in oggetti per mobili, per ornamenti o per arnesi domestici, altri.	id.	60	128	188	141	77
672	— in altri oggetti, pesanti ciascuno 500 grammi o più.	id.	—	15	15	15	—
675	Ferro e acciaio laminati o battuti, in verghe, spranghe, ecc., non aventi in sezione alcun diametro o lato di 7 millimetri o meno.	id.	369	360	729	452	277
676	— aventi in sezione uno o più lati o diametri di 7 mm. o meno, ma più di 5 mm.	id.	30	20	50	20	30
677	— aventi in sezione uno o più lati o diametri di 5 mm. o meno.	id.	20	44	64	55	9

Segue TAVOLA XXI.

MOVIMENTO DEI DEPOSITI FRANCHI NEL 1909.

Numero di statistica	MERCÌ	UNITÀ	ENTRATA			USCITA	RIMANENZA al 31 dicembre 1909
			ESISTENTI in deposito al 1° gennaio 1909	INTRODOTTE durante l'anno	TOTALE		
678	Ferro e acciaio, tirati in fili, aventi un diametro di 5 mm. o meno, ma più di mm. 1 e mezzo	Quintali	11	43	54	45	9
679	— aventi un diametro di mm. 1 e mezzo o meno . . .	id.	—	62	62	62	—
680 a)	Ferro e acciaio in lamiera della grossezza di 4 mm. e più, non tagliate	id.	10	—	10	—	10
682 a)	— della grossezza di mm. 1 e mezzo o meno: non tagliate	id.	1	427	428	428	—
685	Tubi di ferro e di acciaio con parete della grossezza: di 4 mm. e più	id.	2 330	885	3 215	573	2 642
686	— di meno di 4 mm., e più di mm. 1 e mezzo . . .	id.	1 387	1 343	2 730	1 819	911
687	— di mm. 1 e mezzo o meno	id.	100	—	100	—	100
688	Ferro e acciaio, fucinati o gettati, in lavori greggi, del peso di 50 chilogrammi e più	id.	247	—	247	—	247
694	Lamiere di ferro e di acciaio, zincate o piombate, della grossezza di mm. 1 e mezzo o meno	id.	6	67	73	55	18
696	Lamiere di ferro e di acciaio, stagnate, ramate o ossidate di grossezza di mm. 1 e mezzo e meno	id.	1 102	3 654	4 756	4 088	668
697 b)	Molle di acciaio, altre, di qualsiasi sorta	id.	—	3	3	3	—
699	Corde di filo di ferro o di acciaio	id.	182	831	1 013	288	725
700	Vasellame e utensili per uso domestico, di ferro smaltato.	id.	39	—	39	2	37
706	Lavori di lamiera di ferro o di acciaio, stagnate, ramate o ossidate, semplici, di lamiera della grossezza di mm. 1 e mezzo o meno	id.	18	287	305	164	141
708	— commisti con altre materie, di lamiera della grossezza di mm. 1 e mezzo o meno	id.	7	—	7	—	7
711	Ferro e acciaio in lavori non nominati fatti principalmente con ferri e acciai grossi, piallati, limati, torniti, bucati, ecc., solo in minima parte	id.	154	353	507	502	5
712	— piallati, limati, torniti, bucati, ecc., su tutta o larga parte della loro superficie	id.	1 732	2 081	3 813	1 858	1 955
715	Ferro e acciaio di seconda fabbricazione, in lavori non nominati, fatti principalmente con ferri o acciai piccoli: piallati, limati, torniti, bucati, ecc., solo in piccola parte	id.	12	—	12	—	12
716 a)	— su tutta o larga parte della loro superficie (vasellame, padelle, secchi e simili) di lamiera soltanto pulita internamente	id.	49	—	49	—	49
716 b)	— piallati, limati, ecc., su tutta o larga parte della loro superficie, altri	id.	1 189	592	1 781	584	1 197
717 b)	— stagnati, altri, o piombati, zincati, verniciati. . . .	id.	452	230	682	388	294
718	— ossidati, smaltati, nichelati, guarniti d'altri metalli o congiunti a vetro o prodotti ceramici.	id.	55	134	189	96	93
720	Utensili e strumenti usuali per arti e mestieri: comuni, puliti, verniciati, zincati, ecc. o guarniti d'altri metalli . . .	id.	16	—	16	5	11
721	— altri	id.	—	411	411	95	76
724	Utensili e strumenti usuali per arti e mestieri: fini, altri, anche puliti, verniciati, zincati, ecc., o guarniti d'altri metalli	id.	9	35	44	36	8
730	Rame, ottone e bronzo, in pani, rosette, limature e rottami	id.	1 549	5 789	7 338	7 109	229
731	— in verghe o spranghe	id.	61	—	61	8	53
732	— in fogli o lamine.	id.	287	576	863	510	353
733	— in fili di grossezza superiore a mezzo millimetro . .	id.	5	61	66	2	64
735	— in tubi di qualunque diametro	id.	113	742	855	545	310
738 a)	— in lavori ornamentali, non dorati, nè argentati. . .	id.	10	108	118	118	—
741	— dorati o argentati in altri lavori.	id.	1	2	3	3	—
746	— in lavori non nominati	id.	117	52	169	90	79
743	Tele metalliche: di ferro o di acciaio	id.	1	—	1	—	1

MOVIMENTO DEI DEPOSITI FRANCHI NEL 1909.

Numero di statistica	MERCÌ	UNITÀ	ENTRATA			USCITA	RIMANENZA al 31 dicembre 1909
			ESISTENTI in deposito al 1° gennaio 1909	INTRODOTTE durante l'anno	TOTALE		
750	Nichelio e sue leghe col rame e con lo zinco: in dadi, in pani e in rottami.	Quintali	—	3	3	3	—
752	— in lamiere e fogli	id.	3	—	3	—	3
756	— in lavori non nominati	id.	—	1	1	1	—
757	Piombo e sue leghe con l'antimonio, in pani e rottami	id.	1 085	1 785	2 820	2 397	423
761	— in altri lavori	id.	—	13	13	13	—
762	Stagno e sue leghe col piombo e l'antimonio: in pani, in verghe e in rottami.	id.	99	329	428	102	326
769	Zinco, in pani e rottami.	id.	4	138	142	142	—
770	— in lamiere e fogli	id.	510	609	1 119	427	692
771	— in lavori dorati o argentati	id.	—	2	2	2	—
772 a)	— in lavori, non dorati nè argentati, con ornati o vernice di qualsiasi sorta	id.	—	208	208	94	114
773	— in altri lavori non nominati	id.	8	328	336	112	224
774	Alluminio e sue leghe col rame: allo stato greggio.	id.	—	10	10	10	—
778	— in lavori di qualsiasi sorta.	id.	—	16	16	—	16
779	Arsenico allo stato metallico	id.	42	—	42	—	42
780	Antimonio allo stato metallico	id.	—	105	105	105	—
781	Mercurio	id.	—	80	80	—	80
782 b)	Metalli e leghe metalliche, non nominati, altri, allo stato greggio.	id.	2	5	7	7	—
794	Caldaie multitubulari, con tubi di ferro o di ghisa	id.	11	—	11	—	11
796	Caldaie per macchine, altre.	id.	34	—	34	—	34
797	Macchine-utensili per la lavorazione del legno e dei metalli: di peso superiore a 300 chilogrammi	id.	131	8	139	11	128
798	— di peso superiore a 50 fino a 300 chilogrammi.	id.	2	8	10	8	2
799	— del peso di chilogrammi 50 o meno	id.	—	11	11	7	4
800	Macchine a vapore: fisse, senza caldaia	id.	50	292	342	333	9
801	— semifisse (con caldaie annesse) motori ad aria calda, ad aria compressa, a gas, ecc.	id.	1	28	29	10	19
802	Macchine: idrauliche e motori ad acqua o a vento.	id.	366	174	540	131	409
806	Macchine agrarie: voltafieno e falciatrici	id.	107	1 092	1 199	858	341
807	— altre, d'ogni sorta	id.	1 582	26	1 608	364	1 244
808 c)	Macchine per la filatura, altre	id.	338	—	338	—	338
810	Macchine dinamo-elettriche: di peso superiore a 1000 chilogrammi.	id.	—	32	32	32	—
811	— del peso di 1000 chilogrammi o meno	id.	13	2	15	2	13
814	Macchine da cucire: con sostegni	id.	407	1 352	1 759	1 296	1 463
815	— senza sostegni	id.	—	15	15	15	—
816	Macchine per far maglie a mano o a pedali.	id.	—	39	39	39	—
821	Macchine non nominate	id.	932	234	1 166	205	961
827 d)	Parti staccate di macchine, altre	id.	10	272	282	282	—
828	Apparecchi per riscaldare, raffinare, distillare, ecc.	id.	6	65	71	67	4
830	Strumenti scientifici (di ottica, di calcolo, di precisione, di osservazione, di chimica, di fisica, di chirurgia, ecc.), costruiti in rame, bronzo, ottone o acciaio: muniti di cannocchiali o microscopi o di aste o cerchi graduati, ecc.	id.	80	—	80	8	72
831 e)	— non muniti di alcun istrumento ottico, nè di aste o cerchi graduati	id.	96	85	181	97	84

Segue TAVOLA XXI.

MOVIMENTO DEI DEPOSITI FRANCHI NEL 1909.

Numero di statistica	MERCÌ	UNITÀ	ENTRATA			USCITA	RIMANENZA al 31 dicembre 1909
			ESISTENTI in deposito al 1° gennaio 1909	INTRODOTTE durante l'anno	TOTALE		
832	Strumenti scientifici (di ottica, di calcolo, ecc.), d'ogni specie, nella costruzione dei quali entra, con evidente prevalenza, il ferro	Quintali	—	453	453	296	157
833	Contatori da gas	id.	18	—	18	—	18
834	Apparecchi per le applicazioni di elettricità, del peso di 100 chilogrammi o meno	id.	1	3	4	—	4
853	Orologi da tavola, a quadro o a pendolo: altri, non incassati	Numero	361	—	361	—	361
857	Castelli d'orologi: da tavola a quadro o a pendolo	id. *	114	2 096	2 212	569	1 643
859 a)	Fornimenti d'orologeria	Quintali	42	687	729	693	36
CATEGORIA XIII.							
872	Vetture automobili, del peso: di più di 1000 chilogrammi.	Numero	1	—	1	—	1
874	Velocipedi altri, a due o tre ruote	id.	—	10	10	10	—
875	Parti staccate di velocipedi (escluse quelle greggie di ferro o di acciaio)	Quintali	3	—	3	—	3
CATEGORIA XIV.							
895	Marmo e alabastro, di qualsiasi qualità: lavorati in altro modo	Quintali	—	2	2	2	—
902	Calce idraulica	Tonnellate	1	—	1	—	1
905	Amianto	Quintali	31	—	31	—	31
908	Gessi	Tonnellate	3	1	4	1	3
910	Altre pietre, terre e minerali non metallici, non nominati .	id.	15	2	17	2	15
912	Bitumi solidi	Quintali	12	213	225	134	91
914	Carbon fossile, naturale o carbonizzato (coke)	Tonnellate	50	—	50	—	50
927 b)	Terre cotte d'uso comune: altre	Quintali	252	—	252	—	252
928	Terre cotte: altre	id.	322	104	426	27	399
930	Grès: ordinari	id.	—	9	9	9	—
931	— fini	id.	12	17	29	18	11
933	Maioliche: bianche o colorate a fondo unito	id.	76	166	242	132	110
934	Maioliche: variamente colorate o altrimenti decorate . . .	id.	—	13	13	13	—
935	Terraglie: bianche	id.	652	440	1 092	265	827
936	— variamente colorate o dipinte, dorate o altrimenti decorate	id.	193	316	509	259	250
937	Porcellane: bianche	id.	106	47	153	141	12
938	— colorate, dorate o altrimenti decorate	id.	129	1 603	1 729	1 511	218
948	Specchi incorniciati e lastre da specchio che superano più di 160 centimetri	id.	—	12	12	—	12
950	Lavori di vetro e di cristallo: semplicemente soffiati o gettati .	id.	45	20	65	30	35
951	— colorati, tinti in pasta, arrotati, smerigliati e incisi . . .	id.	103	98	201	37	164
952 b)	— dipinti, smaltati, dorati, ecc.: altri	id.	15	33	48	9	39
954	Bottiglie comuni	id.	6	—	6	—	6
957	Vetri, cristalli e smalti in conterie, ecc.	id.	120	2	122	25	97

TAVOLA XXI.

MOVIMENTO DEI DEPOSITI FRANCHI NEL 1909.

Numero di statistica	MERCÌ	UNITÀ	ENTRATA			USCITA	RIMANENZA al 31 dicembre 1909
			ESISTENTI in deposito al 1° gennaio 1909	INTRODOTTE durante l'anno	TOTALE		
CATEGORIA XV.							
959	Gomma elastica e guttaperca: solida o liquida	Quintali	—	250	250	250	—
962	— in fogli misti a tessuti o con inserzione di tessuti.	id.	5	—	5	—	5
963	— in fogli contenenti filo di metallo o tela metallica .	id.	9	—	9	—	9
967	— in tubi, altri.	id.	25	—	25	—	25
975	Lavori di gomma elastica o guttaperca, non nominati: di foglia segata	id.	6	—	6	—	6
976	— misti a tessuti	id.	—	33	33	24	9
978	— altri.	id.	—	5	5	5	—
CATEGORIA XVI.							
979	Grano duro	Tonnellate	4 114	68 034	72 148	66 617	5 531
980	Grano tenero	id.	13 142	286 912	300 054	272 760	27 294
981	Segala	id.	707	4 936	5 643	5 032	611
982	Avena.	id.	1 532	39 650	41 182	34 448	6 734
983	Orzo	id.	27	2 157	2 184	1 792	392
987	Riso: lavorato.	id.	37	713	750	750	—
988	Granturco (escluso quello bianco)	id.	1 732	16 784	18 516	15 776	2 740
989	Legumi secchi	id.	763	1 468	2 231	1 899	332
990	Miglio	id.	31	725	756	287	469
992	Spelta e saggina	id.	537	1 229	1 766	1 217	549
993	Scagliola	id.	277	193	470	224	246
994	Altre granaglie non nominate.	id.	4	3	7	—	7
997	Farina di grano.	Quintali	229	1 053	1 282	1 081	201
1000	— di avena e di orzo	id.	—	68	68	68	—
1002	— di altre granaglie, di castagne e di panico.	id.	8	—	8	6	2
1005	Crusca	id.	—	2 841	2 841	2 841	—
1006	Paste di frumento	id.	45	—	45	26	19
1007	Pane e biscotto di mare	id.	2	—	2	—	2
1008 a)	Fecole: indigene	id.	8	745	753	717	36
1008 b)	— esotiche (sago, arrowroot, ecc.).	id.	238	1 158	1 396	814	582
1010 a)	Amido comune: di altra materia	id.	8	1 768	1 776	1 301	475
1011	Amido fino o in scatole.	id.	177	35	212	205	207
1018	Cedri e cedrati, anche in acqua salata	id.	—	40	40	40	—
1021 a)	Frutte fresche non nominate	id.	—	137	137	137	—
1022	Datteri	id.	—	234	234	182	53

Segue TAVOLA XXI.

MOVIMENTO DEI DEPOSITI FRANCHI NEL 1909.

Numero di statistica	MERCÌ	UNITÀ	ENTRATA			USCITA	RIMANENZA al 31 dicembre 1909
			ESISTENTI in deposito al 1° gennaio 1909	INTRODOTTE durante l'anno	TOTALE		
1023	Carrube	Quintali	60	232	292	292	—
1025	Frutte secche: mandorle senza guscio	id.	2	135	137	122	15
1026	— mandorle con guscio	id.	49	250	299	298	1
1027	— mandorle di pesca o di albicocca	id.	587	486	1 073	573	500
1028	— noci	id.	5	486	491	287	204
1029	— nocciole	id.	67	259	326	259	67
1030	— fichi	id.	89	191	280	58	222
1031	— uva	id.	847	2 200	3 047	1 839	1 208
1032	— prugne	id.	16	1 610	1 626	704	922
1033 a)	— pignoli col guscio	id.	—	15	15	12	3
1033 b)	— — sgusciati	id.	—	400	400	176	224
1036	Frutte, legumi e ortaggi, nell'aceto, nel sale e nell'olio: fagioli, piselli, funghi e asparagi	id.	117	201	318	224	94
1037 b)	— altri	id.	364	5 502	5 866	5 866	—
1039	Conserva di pomodori	id.	141	208	349	81	268
1040	Funghi, freschi o secchi	id.	—	48	48	32	16
1043	Semi, di ricino	id.	7	160	167	160	7
1044	— di lino	id.	170	1 012	1 182	814	368
1045	— di colza e di ravizzone	id.	10	19	29	29	—
1046	— di sesamo e di arachide	id.	2 544	2 891	5 435	3 176	2 259
1047	— di senapa	id.	77	215	292	175	117
1049	— non nominati, oleosi	id.	25	800	825	565	260
1050	— — altri	id.	457	1 237	1 694	56	1 638
1052	Panelle di noce e di altre materie	id.	43	—	43	—	43
1054	Prodotti vegetali non nominati	id.	310	1 220	1 530	1 461	69
CATEGORIA XVII.							
1071	Carne fresca	Quintali	150	—	150	—	150
1072	— cotta	id.	55	—	55	32	23
1073	Carne salata, affumicata o in altro modo preparata: prosciutti	id.	180	33	213	123	90
1074	— lardo	id.	12 346	26 541	38 887	24 591	14 296
1075	— d'ogni altra sorta	id.	451	3 069	3 520	2 677	843
1077	Pollame morto	id.	16	156	172	115	57
1078 a)	Estratto di carne, brodo liquido, condensato e minestre preparate: condimenti liquidi, senza zucchero e per minestre, ecc.	id.	74	—	74	—	74
1078 c)	— altri prodotti	id.	—	149	149	22	127
1081	Pesci secchi o affumicati: sardine pressate e salacchini	id.	23 680	23 793	47 473	18 485	28 988
1082	— merluzzo e stoccafisso	id.	6 714	134 679	141 393	141 398	5
1083	— aringhe	id.	19 714	25 637	45 351	22 878	22 473
1084	— altri	id.	—	18	18	11	7
1085	Pesci in salamoia	id.	25 693	45 334	71 027	58 516	12 511

MOVIMENTO DEI DEPOSITI FRANCHI NEL 1909.

Numero di statistica	MERCÌ	UNITÀ	ENTRATA			USCITA	RIMANENZA al 31 dicembre 1909
			ESISTENTI in deposito al 1° gennaio 1909	INTRODOTTE durante l'anno	TOTALE		
1086	Pesci marinati o sott'olio, in scatole: tonno	Quintali	6 536	28 271	34 807	34 807	—
1087	— sardine e acciughe	id.	—	1 362	1 362	1 305	57
1088	— — altri	id.	—	701	701	652	49
1089	Pesci marinati o sott'olio, conservati in altro modo: tonno	id.	163	198	361	6	355
1091	— altri	id.	74	24	98	13	85
1097	Budella salate.	id.	63	1 619	1 682	1 682	—
1098	Caviale e altre uova di pesce preparate	id.	3	9	12	12	—
1102	Latte fresco.	id.	—	181	181	181	—
1103	Latte e crema, sterilizzati o peptonizzati	id.	—	2 383	2 383	2 383	—
1104 b)	Latte condensato, senza zucchero, altro	id.	—	91	91	91	—
1105 a)	Latte condensato, contenente fino a 40 per cento di zuc- chero, in blocchi o pani del peso di 10 kg. o più	id.	1	1 192	1 193	1 193	—
1105 b)	Latte condensato, in blocchi o pani, del peso di 10 chilo- grammi o più, con zucchero da 41 a 60 per cento.	id.	—	436	436	—	436
1105 c)	Latte condensato, contenente più di 40 per cento di zuc- chero, altro.	id.	56	—	56	—	56
1106	Burro di latte, fresco	id.	—	88	88	88	—
1107 a)	— cotto o salato	id.	9	20	29	29	—
1108	Burro artificiale	id.	9	37	46	32	14
1109 a)	Formaggi di pasta dura (Emmenthal, Gruyère, Sbrinz e altri Spalen; formaggio dolce, formaggio della paglia	id.	—	41	41	16	25
1109 b)	— altri	id.	274	2 481	2 755	2 458	297
1109 c)	Formaggi di pasta molle	id.	—	41	41	41	—
1110	Grasso di maiale (strutto).	id.	305	5 627	5 932	5 932	—
1111	Altri grassi	id.	871	592	1 463	412	1 051
1112	Miele d'ogni sorta.	id.	—	74	74	—	74
1113	Cera gialla, non lavorata	id.	131	125	256	172	84
1115	Cera bianca, non lavorata.	id.	27	9	36	7	29
1116	— lavorata	id.	—	5	5	—	5
1118	Colla forte.	id.	2	38	40	38	2
1119	— di pesce	id.	3	2	5	3	2
1123	Piume da letto	Chilogr.	—	50 972	50 972	6 512	44 460
1136	Madreperla greggia	Quintali	163	227	390	305	85
1139	Tartaruga greggia	id.	2	—	2	—	2
1142	Corna greggie	Tonnellate	30	116	146	99	47
1143	Ossa greggie	id.	—	9	9	9	—
1144	Materie affini alle ossa e alle corna, greggie.	id.	47	—	47	19	28
1150 a)	Concimi non nominati: guano.	id.	—	116	116	116	—
1150 b)	— altri	id.	187	17	204	—	204
CATEGORIA XVIII.							
1155	Mercerie comuni, altre.	Chilogr.	4 939	3 643	8 582	2 419	6 163
1160	Mercerie fini, altre	id.	—	224	224	177	47
1164 b)	Sonerie musicali a chiave.	Numero	—	709	709	709	—
1179	Fili e cordoni elettrici, ricoperti con materie tessili e vernici	Quintali	37	—	37	—	37

Tavola XXII.

COMMERCIO DI TRANSITO DIRETTO NEL 1909.

MERCÌ	PAESI DI PROVENIENZA		UNITÀ	QUANTITÀ ENTRATA		PAESI DI DESTINAZIONE		QUANTITÀ USCITA
Vino	Austria-Ungheria	Quintali	5 540	Austria-Ungheria	5 728			
	Francia	id.	5 796	Danimarca	450			
	Germania	id.	29	Francia	3 561			
	Grecia	id.	24 092	Germania	1 439			
	Spagna	id.	204 510	Gran Bretagna	1 860			
	Svizzera	id.	1 299	Malta	16			
	Turchia europea	id.	37	Paesi Bassi	184			
	Samos	id.	117	Spagna	203			
	Turchia asiatica	id.	223	Svizzera	225 148			
				Turchia europea	67			
				Cina	132			
				India britannica e Ceylon	118			
				Indie orientali olandesi	45			
				Egitto	131			
			America centrale	70				
			Argentina	153				
			Brasile	12				
			Chill	8				
			Messico	15				
			Stati Uniti	2 154				
			Uruguay	118				
			Provviste di bordo { bastimenti nazionali	13				
			{ bastimenti esteri	18				
			241 648	241 648				
Altre bevande	Austria-Ungheria	Quintali	7 605	Austria-Ungheria	1 897			
	Francia	id.	607	Danimarca	74			
	Germania	id.	11 299	Francia	12 505			
	Gran Bretagna	id.	8	Germania	157			
	Spagna	id.	3	Gran Bretagna	564			
	Svizzera	id.	2 687	Grecia	7			
				Malta	6			
				Montenegro	4			
				Paesi Bassi	129			
				Spagna	3			
				Svizzera	596			
				Turchia europea	106			
				Cina	101			
				India britannica e Ceylon	22			
				Indie orientali olandesi	21			
				Turchia asiatica	3			
				Africa portoghese	9			
				Algeria	65			
				Egitto	315			
			Tunisia	126				
			America centrale	24				
			Argentina	395				
			Brasile	7				
			Chill	42				
			Messico	55				
			Stati Uniti	964				
			Uruguay	60				
			Provviste di bordo { bastimenti nazionali	57				
			{ bastimenti esteri	3 875				
			22 189	22 189				

COMMERCIO DI TRANSITO DIRETTO NEL 1909.

MERCÌ	PAESI		QUANTITÀ	PAESI	
	DI PROVENIENZA	UNITÀ		DI DESTINAZIONE	QUANTITÀ
			ENTRATA		USCITA
Oli fissi	Austria-Ungheria	Quintali	370	Austria-Ungheria	2 581
	Francia	id.	5 274	Francia	2 486
	Germania	id.	892	Svizzera	30 121
	Gran Bretagna	id.	96	Argentina	179
	Grecia	id.	1 068	Provviste di bordo } bastimenti nazionali
	Norvegia	id.	8		} bastimenti esteri
	Spagna	id.	6 981		
	Turchia asiatica	id.	491		
	Argentina	id.	652		
	Brasile	id.	4		
	Stati Uniti	id.	19 537		
				35 873	35 873
Oli minerali, di resina e di catrame.	Austria-Ungheria	Quintali	5 643	Austria-Ungheria	451
	Belgio	id.	94	Francia	5 924
	Francia	id.	264	Svizzera	92 984
	Germania	id.	281	Provviste di bordo } bastimenti nazionali	36
	Gran Bretagna	id.	25		} bastimenti esteri
	Paesi Bassi	id.	16		
	Russia	id.	21 161		
	Svizzera	id.	58		
	Stabilimenti dello Stretto	id.	15		
	Turchia asiatica	id.	17		
	Stati Uniti	id.	71 887		
				99 461	99 461
Caffè	Austria-Ungheria	Quintali	223	Austria-Ungheria	225
	Francia	id.	49	Francia	48
	Svizzera	id.	9	Svizzera	4 178
	Brasile	id.	4 170		
			4 451	4 451	
Zucchero	Austria-Ungheria	Quintali	4 308	Austria-Ungheria	1 489
	Francia	id.	614	Francia	543
	Spagna	id.	55	Svizzera	3 155
	Svizzera	id.	400	Eritrea	185
				5 372	5 372

Segue TAVOLA XXII.

COMMERCIO DI TRANSITO DIRETTO NEL 1909.

MERCÌ	PAESI		QUANTITÀ	PAESI		QUANTITÀ
	DI PROVENIENZA	UNITÀ		DI DESTINAZIONE	USCITA	
			ENTRATA			
Confetti, biscotti e si- ropi.	Austria-Ungheria.....	Quintali	144	Austria-Ungheria	80	
	Francia.....	id.	50	Francia.....	72	
	Germania.....	id.	14	Germania.....	8	
	Gran Bretagna.....	id.	12	Gran Bretagna.....	78	
	Svizzera.....	id.	935	Grecia.....	32	
	Stati Uniti.....	id.	4	Malta.....	20	
				Spagna.....	122	
				Turchia europea.....	253	
				Cina.....	96	
				India britannica e Ceylon.....	24	
			Indie orientali olandesi.....	126		
			Federazione australiana.....	17		
			Egitto.....	121		
			Eritrea.....	6		
			Argentina.....	67		
			Brasile.....	27		
			1 159	1 159		
Pepe e pimento.....	Austria-Ungheria.....	Quintali	5	Austria-Ungheria.....	6	
	Francia.....	id.	1	Svizzera.....	57	
	India britannica e Ceylon.....	id.	57			
			63	63		
Altre droghe.....	Austria-Ungheria.....	Quintali	17	Austria-Ungheria.....	6	
	Francia.....	id.	195	Francia.....	65	
	Germania.....	id.	5	Gibilterra.....	4	
	Portogallo.....	id.	387	Grecia.....	4	
	Spagna.....	id.	73	Malta.....	113	
	Svizzera.....	id.	2 634	Montenegro.....	34	
	Cina.....	id.	5	Paesi Bassi.....	6	
	India britannica e Ceylon.....	id.	15	Portogallo.....	6	
	Indie orientali olandesi.....	id.	35	Spagna.....	131	
	Brasile.....	id.	134	Svizzera.....	808	
	Stati Uniti.....	id.	12	Turchia europea.....	744	
				Cina.....	157	
				Giappone.....	6	
				India britannica e Ceylon.....	14	
				Turchia asiatica.....	19	
				Federazione australiana.....	69	
				Egitto.....	313	
				Eritrea.....	10	
				Tripolitania.....	13	
				Tunisia.....	119	
				America centrale.....	264	
				Argentina.....	310	
				Brasile.....	94	
			Chili.....	4		
			Cuba.....	30		
			Messico.....	12		
			Perù.....	89		
			Stati Uniti.....	20		
			Uruguay.....	6		
			Venezuela.....	11		
			Provviste di bordo { bastimenti nazionali.....	31		
			{ bastimenti esteri.....	...		
			3 512	3 512		

COMMERCIO DI TRANSITO DIRETTO NEL 1909.

MERCÌ	PAESI		QUANTITÀ	PAESI	
	DI PROVENIENZA	UNITÀ		DI DESTINAZIONE	QUANTITÀ
			ENTRATA		USCITA
Tabacco greggio	Austria-Ungheria.....	Quintali	2 435	Austria-Ungheria.....	1 537
	Francia.....	id.	34	Belgio.....	10
	Germania.....	id.	2 023	Francia.....	2 045
	Gran Bretagna.....	id.	99	Germania.....	114
	Grecia.....	id.	895	Gran Bretagna.....	14
	Montenegro.....	id.	32	Svizzera.....	5 629
	Russia.....	id.	17	Cina.....	416
	Spagna.....	id.	21	Federazione australiana.....	754
	Svizzera.....	id.	1 045	Egitto.....	73
	Turchia europea.....	id.	66	Argentina.....	114
	Turchia asiatica.....	id.	7 437	Stati Uniti.....	8 815
	Brasile.....	id.	106	Uruguay.....	690
	Stati Uniti.....	id.	6 001		
				20 211	
Tabacco lavorato	Austria-Ungheria.....	Chilogr.	492	Austria-Ungheria.....	1
	Belgio.....	id.	5 753	Francia.....	1 438
	Francia.....	id.	922	Germania.....	37 590
	Germania.....	id.	120 690	Gibilterra.....	269
	Montenegro.....	id.	1 194	Gran Bretagna.....	23
	Svizzera.....	id.	97 888	Grecia.....	15
	Turchia europea.....	id.	168	Svizzera.....	3 555
	Cina.....	id.	472	Turchia europea.....	319
	Turchia asiatica.....	id.	935	Cina.....	74 375
	Federazione australiana.....	id.	626	Federazione australiana.....	41 496
	Egitto.....	id.	148	Africa portoghese.....	58
	Argentina.....	id.	332	Egitto.....	2 067
	Brasile.....	id.	10	Zanzibar.....	137
	Stati Uniti.....	id.	395	Argentina.....	52 976
				Brasile.....	253
				Stati Uniti.....	4 782
				Uruguay.....	9 772
				Provviste di bordo { bastimenti nazionali.....	...
				{ bastimenti esteri.....	899
				330 025	

Segue TAVOLA XXII.

COMMERCIO DI TRANSITO DIRETTO NEL 1909.

MERCÌ	PAESI		QUANTITÀ	PAESI	
	DI PROVENIENZA	UNITÀ		DI DESTINAZIONE	QUANTITÀ
			ENTRATA		USCITA
Prodotti chimici	Austria-Ungheria	Quintali	779	Austria-Ungheria	2 949
	Belgio	id.	104	Francia	891
	Francia	id.	3 695	Grecia	1 309
	Germania	id.	291	Russia	70
	Gran Bretagna	id.	2 988	Svizzera	1 901
	Paesi Bassi	id.	7	Turchia europea	268
	Svizzera	id.	2 736	Cina	110
	Turchia asiatica	id.	258	India britannica e Ceylon	692
				Turchia asiatica	19
				Egitto	168
				Tunisia	7
				Argentina	1 700
				Brasile	366
			Chill.	199	
			Cuba	13	
			Perù	13	
			Stati Uniti	25	
			Uruguay	158	
			10 858	10 858	
Concimi chimici e scorie Thomas.	Austria-Ungheria	Tonn.	11	Austria-Ungheria	11
	Turchia europea	id.	12	Svizzera	12
			23		23
Gomme, resine e gomme-resine.	Austria-Ungheria	Quintali	2	Austria-Ungheria	109
	Francia	id.	150	Francia	179
	Germania	id.	136	Germania	37
	Gran Bretagna	id.	12	Svizzera	614
	Spagna	id.	40		
	India britannica e Ceylon	id.	50		
	Indie orientali olandesi	id.	37		
	Stati Uniti	id.	512		
			939		939
Colori, estratti coloranti e vernici.	Austria-Ungheria	Quintali	287	Austria-Ungheria	622
	Francia	id.	17	Francia	4
	Germania	id.	183	Malta	5
	Gran Bretagna	id.	78	Spagna	66
	Svizzera	id.	6 647	Svizzera	231
	Turchia europea	id.	697	Turchia europea	100
	Stati Uniti	id.	45	Giappone	9
				India britannica e Ceylon	5 815
				Indie orientali olandesi	163
				Turchia asiatica	276
				Egitto	48
				Tripolitania	63
				Tunisia	392
				Argentina	71
				Brasile	74
				Stati Uniti	15
			7 954	7 954	

COMMERCIO DI TRANSITO DIRETTO NEL 1909.

MERCÌ	PAESI		QUANTITÀ	PAESI	
	DI PROVENIENZA	UNITÀ		DI DESTINAZIONE	QUANTITÀ
			ENTRATA		USCITA
Filati di materie tessili.	Austria-Ungheria	Quintali	57	Austria-Ungheria	96
	Belgio	id.	16	Francia	9 481
	Germania	id.	26	Germania	267
	Svizzera	id.	17 038	Grecia	13
	India britannica e Ceylon	id.	92	Malta	6
	Cina	id.	9 689	Svizzera	410
	Stati Uniti	id.	25	Turchia europea	7 745
				Cina	51
				India britannica e Ceylon	6 062
				Indie orientali olandesi	1 275
				Turchia asiatica	956
				Egitto	227
				Tunisia	8
				Argentina	727
				Brasile	9
			26 943		26 943
Prodotti tessili di ogni specie.	Austria-Ungheria	Quintali	303	Austria-Ungheria	337
	Francia	id.	379	Belgio	3
	Germania	id.	1 100	Francia	197
	Gran Bretagna	id.	116	Germania	29
	Grecia	id.	4	Gran Bretagna	24
	Svizzera	id.	28 386	Grecia	13
	Turchia europea	id.	5	Malta	8
	Cina	id.	24	Portogallo	2
	Giappone	id.	44	Montenegro	1 808
	Algeria	id.	9	Romania	9
	Brasile	id.	31	Svizzera	286
	Stati Uniti	id.	98	Turchia europea	8 006
				Cina	2 545
				Filippine	42
				Giappone	15
				India britannica e Ceylon	2 987
				Indie orientali olandesi	4 304
				Turchia asiatica	113
				Federazione australiana	550
				Algeria	9
				Egitto	3 058
				Eritrea	9
				Tripolitania	12
				Tunisia	26
				Zanzibar	2
				America centrale	37
				Argentina	5 707
				Brasile	89
				Chill	138
				Cuba	5
				Messico	18
				Perù	2
				Stati Uniti	11
				Uruguay	90
				Venezuela	8
			30 499		30 499

Segue TAVOLA XXII.

COMMERCIO DI TRANSITO DIRETTO NEL 1909.

MERCÌ	PAESI		QUANTITÀ	PAESI		
	DI PROVENIENZA	UNITÀ		DI DESTINAZIONE	QUANTITÀ	
			ENTRATA		USCITA	
Cotone in bioccoli.....	Egitto.....	Quintali	204 218	Germania.....	103	
	Stati Uniti.....	id.	5 927	Svizzera.....	210 042	
			210 145		210 145	
Lana in massa, cascami e borra di lana.	Austria-Ungheria.....	Quintali	49	Austria-Ungheria.....	71	
	Francia.....	id.	240	Francia.....	4	
	Spagna.....	id.	274	Germania.....	282	
	Svizzera.....	id.	24	Svizzera.....	583	
	Federazione australiana.....	id.	312			
	Argentina.....	id.	41			
			940		940	
Seta tratta e cascami di seta.	Austria-Ungheria.....	Quintali	118	Austria-Ungheria.....	84	
	Francia.....	id.	60	Francia.....	13 224	
	Grecia.....	id.	9	Svizzera.....	2 222	
	Svizzera.....	id.	16	Turchia europea.....	4	
	Turchia europea.....	id.	41	India britannica e Ceylon.....	1	
	Cina.....	id.	14 334	Egitto.....	11	
	Giappone.....	id.	948			
			15 496		15 496	
Carta e libri.....	Austria-Ungheria.....	Quintali	3 539	Austria-Ungheria.....	379	
	Francia.....	id.	86	Francia.....	94	
	Germania.....	id.	338	Grecia.....	17	
	Svizzera.....	id.	3 830	Portogallo.....	6	
	Argentina.....	id.	3	Spagna.....	11	
				Svizzera.....	17	
				Turchia europea.....	3 179	
				Cina.....	49	
				Filippine.....	42	
				India britannica e Ceylon.....	36	
				Turchia asiatica.....	3	
				Federazione australiana.....	33	
				Egitto.....	3 527	
				Marocco.....	41	
				America centrale.....	30	
				Argentina.....	188	
				Brasile.....	18	
				Chili.....	128	
				Messico.....	36	
				Perù.....	9	
				Stati Uniti.....	3	
				7 796		7 796

COMMERCIO DI TRANSITO DIRETTO NEL 1909.

MERCÌ	PAESI DI PROVENIENZA		QUANTITÀ ENTRATA	PAESI DI DESTINAZIONE		QUANTITÀ USCITA
		UNITÀ				
Pelli crude	Austria-Ungheria	Quintali	17	Austria-Ungheria	47	
	Francia	id.	34	Francia	815	
	Germania	id.	784	Germania	561	
	Gran Bretagna	id.	27	Romania	50	
	India britannica e Ceylon	id.	62	Svizzera	493	
	Egitto	id.	492			
	Algeria	id.	253			
	Argentina	id.	204			
	Messico	id.	93			
				1 966		1 966
Ferro e acciaio, lavorati o non.	Austria-Ungheria	Quintali	1 132	Austria-Ungheria	2 079	
	Francia	id.	1 856	Francia	2 375	
	Germania	id.	7 113	Germania	125	
	Gran Bretagna	id.	2 962	Gran Bretagna	41	
	Russia	id.	17	Grecia	2	
	Svizzera	id.	7 050	Montenegro	77	
	Stati Uniti	id.	197	Spagna	1 293	
				Svizzera	10 140	
				Turchia europea	176	
				Cina	3 291	
				Egitto	121	
				Eritrea	15	
				Tunisia	32	
				Argentina	303	
				Brasile	170	
				Equatore	18	
				Stati Uniti	24	
				Provviste di bordo } bastimenti nazionali	
				} bastimenti esteri	45	
			20 327		20 327	

Segue TAVOLA XXII.

COMMERCIO DI TRANSITO DIRETTO NEL 1909.

MERCÌ	PAESI		QUANTITÀ	PAESI		QUANTITÀ
	DI PROVENIENZA	UNITÀ		DI DESTINAZIONE	USCITA	
Caldole, macchine e parti di macchine.	Austria-Ungheria.....	Quintali	178	Austria-Ungheria.....	973	
	Belgio.....	id.	86	Francia.....	1 678	
	Francia.....	id.	569	Germania.....	4	
	Germania.....	id.	4 175	Gran Bretagna.....	37	
	Gran Bretagna.....	id.	374	Grecia.....	69	
	Svizzera.....	id.	4 804	Montenegro.....	212	
	Turchia europea.....	id.	21	Spagna.....	436	
	Argentina.....	id.	74	Svizzera.....	2 995	
				Turchia europea.....	425	
				Cina.....	648	
				India britannica e Ceylon.....	87	
				Indie orientali olandesi.....	87	
				Turchia asiatica.....	7	
				Federazione australiana.....	11	
				Algeria.....	8	
			Egitto.....	175		
			Eritrea.....	61		
			America centrale.....	48		
			Argentina.....	1 861		
			Brasile.....	271		
			Messico.....	4		
			Stati Uniti.....	7		
			Uruguay.....	177		
			10 281	10.281		
Carbon fossile.....	Francia.....	Tonnellate	14	Francia.....	14	
Grano e granaglie.....	Austria-Ungheria.....	Tonnellate	206	Austria-Ungheria.....	5 740	
	Francia.....	id.	111	Francia.....	255	
	Germania.....	id.	168	Svizzera.....	52 249	
	Romania.....	id.	11 585			
	Russia.....	id.	36 206			
	Spagna.....	id.	12			
	Svizzera.....	id.	40			
	Turchia europea.....	id.	947			
	Turchia asiatica.....	id.	92			
	Argentina.....	id.	8 866			
	Stati Uniti.....	id.	11			
				58 244	58 244	
Riso.....	Austria-Ungheria.....	Tonnellate	23	Austria-Ungheria.....	23	
	Francia.....	id.	8	Francia.....	8	
	Spagna.....	id.	50	Svizzera.....	1 891	
	India britannica e Ceylon.....	id.	1 841			
			1 922	1 922		

COMMERCIO DI TRANSITO DIRETTO NEL 1909.

MERCÌ	PAESI		QUANTITÀ	PAESI	
	DI PROVENIENZA	UNITÀ		DI DESTINAZIONE	QUANTITÀ
			ENTRATA		USCITA
Altre merci	Austria-Ungheria	Quintali	32 712	Austria-Ungheria	35 951
	Belgio	id.	300	Candia	40
	Candia	id.	200	Francia	27 914
	Francia	id.	42 584	Germania	502
	Germania	id.	37 812	Gibilterra	2
	Gran Bretagna	id.	1 923	Gran Bretagna	155
	Grecia	id.	357	Grecia	915
	Malta	id.	18 901	Malta	811
	Norvegia	id.	1 314	Montenegro	812
	Paesi Bassi	id.	107	Paesi Bassi	68
	Portogallo	id.	5	Portogallo	9
	Romania	id.	10 274	Romania	15
	Russia	id.	4 576	Russia	137
	Spagna	id.	12 905	Spagna	15 969
	Svezia	id.	174	Svizzera	138 951
	Svizzera	id.	124 079	Turchia europea	2 910
	Turchia europea	id.	1 727	Cina	31 293
	Cina	id.	3	Filippine	176
	Giappone	id.	18	Giappone	51
	India britannica e Ceylon	id.	1 505	India britannica e Ceylon	1 866
	Indie orientali olandesi	id.	809	Indie orientali olandesi	38 680
	Turchia asiatica	id.	1 113	Turchia asiatica	87
	Federazione australiana	id.	9	Federazione australiana	3 553
	Africa tedesca	id.	5	Africa meridionale britannica	3
	Algeria	id.	1 724	Egitto	2 671
	Egitto	id.	39 067	Eritrea	3
	Marocco	id.	193	Tripolitania	132
	Argentina	id.	2 144	Tunisia	988
	Brasile	id.	109	Zanzibar	3
	Stati Uniti	id.	1 907	America centrale	148
				Argentina	17 134
				Brasile	987
				Chili	99
				Equatore	21
				Messico	15
				Perù	82
				Stati Uniti	14 444
				Uruguay	376
				Provviste di bordo } bastimenti nazionali	369
				} bastimenti esteri	189
			338 561		338 561

Tavola XXIII.

MERCİ IMPORTATE PER COSTRUZIONI E RIPARAZIONI NAVALI — 1909.

Numero di statistica	DENOMINAZIONE DELLE MERCI	UNITÀ	QUANTITÀ	VALORE — Lire
20	Olio d'oliva, d'altra specie	Quintali ¹	50	7 500
21	Olio di lino, cotto	id.	8	600
22	Olio di lino, altro	id.	20	1 300
34	Oli minerali di resina e di catrame, non nominati, pesanti	id.	1	25
113	Ossido di piombo	id.	70	2 940
125	Cloruro di calcio	id.	15	120
289	Cordami, cordicelle e spago, anche incatramati, di grossezza superiore a 2 mm.	id.	3	309
297 a)	Filati di lino e di canapa, ritorti, lisciviati o imbianchiti, fino a 7000 m., per Kg.	id.	1	259
323 v)	Tele di lino e di canapa, incerate	id.	62	24 180
328 b)	Linoleum e tappeti di sughero	id.	7	2 790
345 c)	Oggetti cuciti, di lino, di canapa o di iuta, altri	id.	4	3 360
458	Tappeti da pavimento, di lana o di borra di lana	id.	16	9 440
513	Mobili e loro pezzi, non imbottiti, di legno comune curvato	id.	5	775
544	Mobili e loro pezzi, non imbottiti, altri di legno comune	id.	1	165
545	Mobili e loro pezzi, non imbottiti, di legno da ebanisti.	id.	2	1 200
563	Utensili e lavori non nominati, di legno comune, puliti o dipinti, altri.	id.	2	200
664	Ghisa da affinazione e da fusione in pani	id.	509	4 581
666	Ghisa in getti greggi, in altri oggetti, pesanti ciascuno 500 grammi o più	id.	13	247
671 c)	Ghisa in getti verniciati, stagnati, zincati, piombati, ramati, nichelati, o commisti con altri metalli: in oggetti per mobili, per ornamenti o per arnesi domestici, altri	id.	2	156
675	Ferro e acciaio laminati o battuti in verghe, spranghe, ecc.: non aventi in sezione alcun diametro o lato di 7 mm. o meno.	id.	7 176	129 168
676	— aventi in sezione uno o più lati o diametri di 7 mm. o meno, ma più di 5 mm.	id.	518	10 360
677	— aventi in sezione uno o più lati o diametri di 5 mm. o meno	id.	88	1 936
678	Ferro e acciaio, tirati in fili, aventi un diametro di 5 mm. o meno, ma più di mm. 1 e mezzo.	id.	5	150
680 a)	Ferro e acciaio in lamiera, della grossezza di 4 mm. e più: non tagliate	id.	23 106	415 908
680 b)	— — tagliate.	id.	1 399	33 576
681 a)	Ferro e acciaio in lamiera della grossezza di meno di 4 mm., e più di mm. 1 e mezzo: non tagliate	id.	222	4 440
682 a)	Ferro e acciaio in lamiera, della grossezza di mm. 1 e mezzo o meno; non tagliate	id.	796	17 512
685	Tubi di ferro o di acciaio con parete della grossezza: di 4 mm. e più	id.	560	20 720
686	— di meno di 4 mm., e più di mm. 1 e mezzo.	id.	554	22 160
688	Ferro e acciaio fucinati o gettati in lavori greggi, del peso di 50 chilogrammi e più.	id.	35	1 400
693	Lamiere di ferro e di acciaio, zincate o piombate: di grossezza superiore a 1 mm. e mezzo	id.	9	360
697 b)	Molle di acciaio, altre, di qualsiasi sorta.	id.	2	110
699	Corde di filo di ferro o di acciaio	id.	15	975
711	Ferro e acciaio di seconda fabbricazione, in lavori non nominati, fatti principalmente con ferri o acciai grossi: piallati, limati, torniti, bucati, ecc., solo in minima parte.	id.	1 624	73 080
712	— piallati, limati, torniti, bucati, ecc., su tutta o larga parte della loro superficie.	id.	1 937	106 535
713	— stagnati, piombati, zincati, verniciati.	id.	33	2 244
714	— ossidati, smaltati, nichelati, guarniti di altri metalli o congiunti a vetro o prodotti ceramici.	id.	10 967	965 096
716 b)	Ferro e acciaio di seconda fabbricazione, in lavori non nominati, fatti principalmente con ferri o acciai piccoli: piallati, limati, torniti, bucati, ecc., su tutta o larga parte della loro superficie, altri	id.	232	19 024
717 b)	— stagnati, altri, o piombati, zincati, verniciati.	id.	361	33 212
718	— ossidati, smaltati, nichelati, guarniti d'altri metalli o congiunti a vetro o prodotti ceramici	id.	53	6 360
721	Utensili e strumenti usuali per arti e mestieri, comuni, altri.	id.	5	335
722	Utensili e strumenti usuali per arti e mestieri, fini: bruniti, nichelati, smaltati, laccati o ossidati.	id.	32	4 480
724	— altri, anche puliti, verniciati, zincati, piombati, galvanizzati, ramati, stagnati o guarniti di altri metalli.	id.	19	1 995
730	Rame, ottone e bronzo: in pani, rosette, limature e rottami	id.	674	104 470
732	— in fogli o lamine	id.	48	9 840

MERCİ IMPORTATE PER COSTRUZIONI E RIPARAZIONI NAVALI - 1909.

Numero di statistica	DENOMINAZIONE DELLE MERCI	UNITÀ	QUANTITÀ	VALORE — Lire
735	Rame in tubi di qualunque diametro.	Quintali	56	13 440
738 a)	— in lavori ornamentali, non dorati, nè argentati	id.	1	350
746	— in lavori non nominati.	id.	84	27 720
761	Piombo e sue leghe con l'antimonio, in altri lavori	id.	4	184
773	Zinco in altri lavori, non nominati	id.	42	4 746
794	Caldaie multitubulari, con tubi di ferro o di ghisa	id.	127	11 430
797	Macchine-utensili per la lavorazione del legno e dei metalli: di peso superiore a 300 chilogrammi.	id.	11	1 100
798	— di peso superiore a 50 fino a 300 chilogrammi.	id.	1	110
800	Macchine a vapore, fisse, senza caldaia	id.	467	60 710
802	Macchine idrauliche e motori ad acqua o a vento	id.	13	1 430
811	Macchine dinamo-elettriche, del peso di 1000 chilogrammi o meno.	id.	5	1 350
821	Macchine non nominate	id.	23	2 760
824	Accumulatori elettrici e loro parti metalliche	id.	129	20 640
825	Parti staccate di macchine dinamo-elettriche e di trasformatori d'elettricità	id.	5	1 575
827 a)	Parti staccate di altre macchine, di ghisa, di ferro o di acciaio appartenenti a macchine nominate nel trattato con la Svizzera	id.	72	5 040
827 d)	Parti staccate di macchine, altre.	id.	36	9 540
830	Strumenti scientifici (di ottica, di calcolo, di precisione, di osservazione, di chimica, di fisica, di chirurgia, ecc.), costruiti in rame, bronzo, ottone o acciaio: muniti di cannocchiali o microscopi o di aste o cerchi graduati, ecc.	id.	68	238 030
831 a)	— non muniti di alcun strumento ottico, nè di aste o cerchi graduati.	id.	26	52 000
832	Strumenti scientifici (di ottica, di calcolo, di precisione, di osservazione, di chimica, di fisica, di chirurgia, ecc.) d'ogni specie, nella costruzione dei quali entra con evidente prevalenza il ferro	id.	12	14 400
854	Orologi da tavola, a quadro o a pendolo, altri incassati	Numero	6	144
927 b)	Terre cotte d'uso comune, altre	Quintali	167	3 006
931	Grés fini	id.	1	50
944	Lastre di vetro o di cristallo, pulite, non stagmate, che misurano non più di 160 centimetri	id.	7	630
976	Lavori di gomma elastica e guttaperca, non nominati: misti a tessuti.	id.	1	1 000
978	— altri.	id.	1	1 300
Totale				2 518 188

Tavola XXIV.

MERCİ IMPORTATE A REGIME ECCEZIONALE DI FAVORE

in applicazione di leggi speciali o dei trattati di commercio — 1909.

Numero di statistica	DENOMINAZIONE DELLE MERCI	REGIME eccezionale	UNITÀ	QUANTITÀ	VALORE — Lire
10	Spirito per la miscela coi vini comuni e coi mosti da esportare	Esente da tassa di fabbricaz. id.	Ettolitri	80	2 800
	Spirito per la preparazione delle frutta da esportare		id.	157	5 495
14	Acquavite di ciliege, in botti o caratelli, importata dalla Svizzera	25	id.	72	13 680
	Assenzio, in botti o caratelli, importato dalla Svizzera	25	id.	80	15 200
15	Acquavite di ciliege, in bottiglie superiori a mezzo litro, importata dalla Svizzera	25	Cento	21	4 725
	Assenzio, in bottiglie superiori a mezzo litro, importato dalla Svizzera	25	id.	11	2 475
30	Oli leggeri di catrame minerale denaturati per le industrie	5	Quintali	480	21 600
48	Melazzo di canna, per la fabbricazione di surrogati del caffè	esente		id.	2 260
117	Carbonato di magnesio della Valle di Ledro	15	id.	100	7 000
167	Fosforo per la fabbricazione dei fiammiferi	esente	id.	676	236 600
	Tessuti di cotone greggi, lisci, per essere ricamati	esenti	id.	1 804	653 881
359	Tessuti di cotone greggi lisci, per essere stampati in fazzoletti o scialletti	15	id.	570	149 805
377	Mussole di cotone operate, broccate in <i>plumetis</i> , conformi ai campioni annessi al trattato con la Svizzera	200	id.	—	—
378		greggie	id.	—	—
		200	id.	3	3 600
682	Lamiere di ferro o di acciaio, della grossezza di mezzo mm. o meno, per la fabbricazione di macchine dinamo-elettriche o di trasformatori elettrici	esenti L. 1 sui ritagli	id.	19 482	422 100
			id.	3 681	(a)
918	Mattoni ordinari, importati nella zona di frontiera con l'Austria-Ungheria	esenti	id.	4 067	3 660
933-934	Stoviglie, dette <i>Braungeschirr</i> , fabbricate a Znaim e Cilli, colorate a fondo unito	3	id.	182	8 940
983	Orzo, per la fabbricazione della birra	esente	id.	124 759	2 245 662
984	Granturco bianco in covoni, importato nella zona di frontiera con l'Austria-Ungheria	id.	id.	867	13 005
987	Risino e mezzo riso per la fabbricazione dell'amido	5	id.	9 549	319 891
988	Granturco (escluso quello bianco) in covoni, importato nella zona di frontiera con l'Austria-Ungheria	esente	id.	758	11 749
1005	Crusca, importata nella zona di frontiera con l'Austria-Ungheria	id.	id.	8 006	124 093
1020	Uva fresca, da vendemmia, importata nella zona di frontiera con l'Austria-Ungheria	id.	id.	744	8 928
1021	Frutte fresche non nominate, importate dalla zona neutra verso la Francia	esenti	id.	78	2 730
1030	Fichi secchi, importati dalla zona neutra verso la Francia	id.	id.	12	540
1032	Prugne secche, importate dalla zona neutra verso la Francia	id.	id.	5	300
		2	id.	1 536	168 960
1037	Cavoli } nel sale e nell'aceto, provenienti dal Tirolo	2	id.	161	17 710
		(<i>crauti</i>) provenienti dalla Svizzera (Cantoni di Berna, Basilea, San Gallo, Argovia e Ticino)	id.	—	—
1071	Carne fresca della Valle Vestino, importata per la dogana di Casello	6	id.	30	4 800
1075	Castradina, importata dall'Austria-Ungheria	5	id.	172	32 680
1084	Pesci secchi, altri, salati, prodotti della pesca italiana	esenti	id.	660	33 000
	Pesci in salamoia, prodotti della pesca italiana	id.	id.	10 112	758 400
1085	Pesci in salamoia, importati dall'Austria-Ungheria a titolo di traffico di frontiera	id.	id.	5 000	375 000
1106	Burro di latte fresco della Valle Vestino, importato per la dogana di Casello	7.50	id.	38	10 450
		2	id.	—	—
	Formaggio della Valle Vestino, importato per la dogana di Casello	5	id.	5	1 150
		Emmenthal	id.	3	510
		di pasta dura, altro	id.	—	—
		di pasta molle	id.	—	—
1109	Formaggio <i>brindza</i> , importato dall'Austria-Ungheria	7.50	id.	3	510
	Formaggio importato dalla zona neutra verso la Francia	3	id.	78	13 260
		esente	id.	195	36 270
	Totale				5 748 729

a) Il valore dei ritagli è compreso in quello delle lamiere.

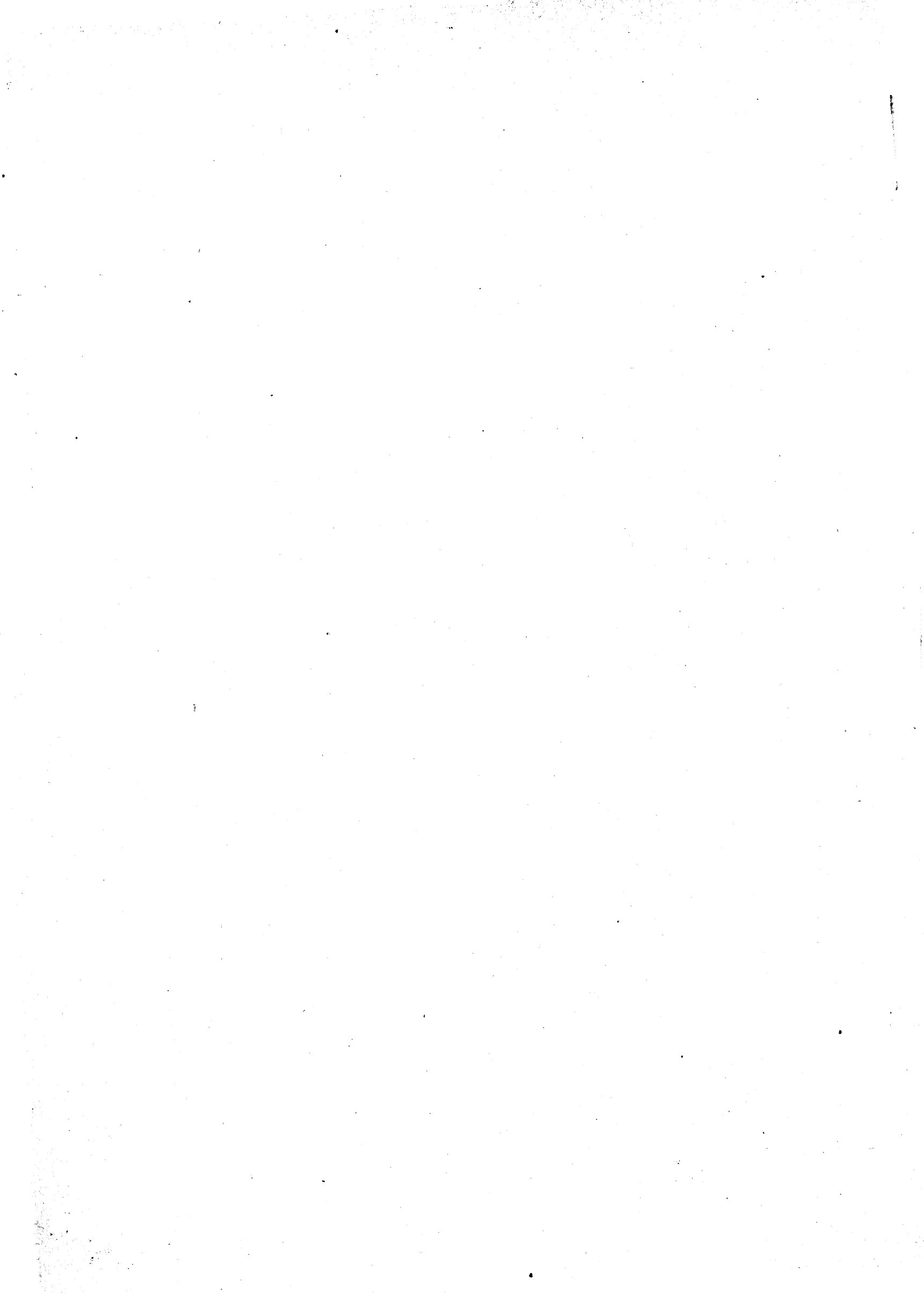

INDICE ALFABETICO

delle merci nominate nella Statistica

INDICE ALFABETICO

delle merci nominate nella Statistica

DENOMINAZIONE DELLE MERCI	NUMERO di statistica	PAGINA		DENOMINAZIONE DELLE MERCI	NUMERO di statistica	PAGINA	
		Importa- zione	Esporta- zione			Importa- zione	Esporta- zione
A cciaio (V. Ferro e acciaio).				Ambra	1149	347	582
Acciughe marinate o sott'olio	1087, 1090	333, 334	569, 570	Ambrogette di maiolica	932	300	538
Accumulatori elettrici	824	278	518	— di terra cotta	917, 926	298, 299	536, 537
Acetato di calce impuro	175	99	387	Amianto	905	295	533
Acetati non nominati	176	99	387	Amido	1009-1011	316, 317	552, 553
Acetone	173	98	387	Ammoniaca	104	88	378
Acidi, grassi aventi il punto di solidificazione a una temperatura superiore a 40° ma inferiore a 48°	91	85	377	Anilina	188	100	384
Acidi non nominati	103	87	378	Animali vivi non nominati	1095 b	335	571
Acido acetico impuro	76	83	375	Antimonio allo stato metallico	780	269	513
— — puro	77-80	83	375	Api vive	1094	335	571
— arsenioso	81	84	376	Apparecchi per le applicazioni di elettricità	884, 885	280, 281	521
— benzoico	82	84	376	Apparecchi per riscaldare, raffinare, distillare, ecc.	828	279	519, 520
— borico	83, 84	84	376	Aranci	1016	318	554, 555
— carbonico	85	84	376	Ardesie incorniciate	558	219	477
— citrico	86	84	376	Argento	841-844	282, 283	522
— cloridrico	87	85	376	Aringhe secche o affumicate	1083	332, 333	568, 569
— fenico	88	85	377	Armonium	1169	352	585, 586
— fosforico	89	85	377	Arsenico allo stato metallico	779	269	512
— gallico	90	85	377	Asciugamani di cotone, cuciti	402	179	449
— lattico	92	85	377	— di lino o di canapa, cuciti	341	141	418, 419
— nitrico	93	86	377	Asini	1058	327	565
— oleico	94	86	377	Assenzio	14-16	685	—
— ossalico	95	86	377	Automobili (carrì)	861-863	287	524, 525
— pirogallico	90	85	377	Automobili (vetture)	870-872	288, 289	526
— salicilico	96	80	377	Avanzi e cclature di candele di cera	1117	311	577
— solforico	97	86	377	— di lavori di gomma elastica e gutta-perca	959 b	—	544
— solforoso	98	86	377	Avena	982	341	547
— stearico	99	87	378	Avorio	1133-1135	344, 345	579, 580
— tannico	100, 101	87	378				
— tartarico	102	87	378	B acchette di cellulose	1181, 1182	354	583
Acquavite di ciliege	14-16	685	—	Balocchi di legno	557	219	477
Acque minerali, naturali o artificiali	1	67	359	— altri	1152, 1158	348, 349	592, 584
Acque gassose	2	67	359	Barite idrata	105	88	379
Aghi	729	259	505	Bastimenti	888-886	291, 292	528
Agli	1013 c	—	553, 554	Benzina	29	72	367
Alabastro	891-895	293	529-531	Benzolo	90	72	367
Albumina pura	192 a	101	—	Berretti	1183	354	588
Alcaloidi non nominati	189	101	388	Bestiame ovino	1064	328	505
Alcool amilico	168	98	386	— caprino	1065	328	565
Alcool metilico	169	98	386	Biancheria da letto e da tavola: di cotone	402	179	449
Allumi composti	138	93	383				
Alluminio e sue leghe col rame	774-778	268, 269	512				

DENOMINAZIONE DELLE MERCI	NUMERO di statistica	PAGINA		DENOMINAZIONE DELLE MERCI	NUMERO di statistica	PAGINA	
		Importa- zione	Esporta- zione			Importa- zione	Esporta- zione
Biancheria da letto e da tavola: di lino o di canapa	341	141	418, 419	Caldaje per macchine	794-796	271, 272	514
Bicarbonati di potassio e di sodio	121	90	381	— per riscaldamento, di ghisa in getti greggi	685 a	243	—
Bicromati di potassio e di sodio	132	92	382	Caloriferi a gas, di ghisa	671 a	245	—
Bidoni da latte, stagnati	717 a	256	—	Calzature di gomma elastica e guttaperca	971, 972	308-309	545, 546
Birra	8, 9	68	362	— di pelle	648	239	493
Biscotti da tè	54	78	371	— di stoffa	649	240	493
Biscotto di mare	1007	316	552	— di qualsiasi altra specie	650	240	493
Bisolfiti di calcio, di potassio e di sodio	151	95	384	Calze a maglia: di lino o di canapa	330, 331	139, 140	417
Bitumi solidi	912	296, 297	535	— di cotone	388, 389	176	446
Boli	261	115	401	— di lana	459, 460	195	459, 460
Borace o borato di sodio	154	95	385	— di seta o di filusella	503, 504	206	467
Borra di lana	417	183	452	— miste con seta	507, 508	206, 207	467, 468
Bottiglie comuni	954	305	543	Camicie, colli e polsini, da uomo: di cotone	403	180	449
Botti	540 541	215	473	— di lino o di canapa	342	141	419
Bottoni: di canapa o di lino	337	141	418	Camiciolo di crespo: di cotone	406 c	181	—
— di cartapesta o di materie simili	602	229	485	— di lana	471 b	197	—
— di corno	1147	347	581, 582	— di seta o di filusella	523 a	210	—
— di corozo	556 a	—	476	Canapa, greggia e pettinata	279, 280	118, 119	403-404
— di cotone	397	179	448	Candele di stearina	234	110	396, 397
— di lana	467	196	461	— di paraffina	235	110	397
— di madreperla	1137	345	580	Canfora	199, 200	103	390, 391
— di osso	1146	347	581	Canne	564-566	220	478
— di porcellana, di smalto o di vetro	956	306	543	Cannella	61	79	373
— di seta	517	209	469	Caolino	907	295	533
Bovi	1059	327	565	Capelli non lavorati e lavorati	1124, 1125	342, 343	578
Bozzoli	472, 473	198	461, 462	Cappelli	1184-1190	355, 356	589-591
Brindza	1109	685	—	Capsule da bottiglie, di stagno verniciato	766	266	511
Brodo liquido o condensato	1078	331	568	— esplodenti	245	112	398
Bromo	165	97	386	— medicinali	213	105	393
Bromuri	122	91	381	Caratteri da stampa	760	265	509, 510
Bronzo (V. Rame, ottone e bronzo).				Carbonato di barlo	116	90	360
Bruscole per presse, di tessuto di crino o altri peli grossolani	453 a	193	—	— di magnesio	117	90	380
Budella	1096, 1097	335, 336	571	— di piombo	118	90	380, 381
Bullette per mobili	728 b, 738 c	259, 261	—	— di potassio	119	90	381
Burro artificiale	1108	338	573	— di sodio	120	90	381
— di cacao	59	79	372	Carbone fossile	914	297	535, 536
— di latte	1106, 1107	338	573	— di legna	533	213	472
Busti o fascette da donna: di cotone	404	180	449, 450	Carboni preparati per l'elettrotecnica	915, 916	297	536
— di lana	471 a	197	—	Carburo di calcio	155	96	385
— di lino o di canapa	343	142	419	Carcasse per oggetti di moda	1193	356	591
Cacao	57, 58	78-79	372	Carne fresca	1071	329	566
Cacciaglione	1079	332	568	— cotta	1072	330	566
Caffè	44, 45	75	369, 370	— salata, affumicata o in altro modo pre- parata, esclusi i prosciutti e il lardo	1075	330	567
Calce cotta o viva	901	294	532	Carniccio	642	238	492
Calce idraulica	902	295	532	Carri da strade comuni	860-865	237	524, 525
				— da ferrovie	876-879	290	527
				Carrozze (V. Vetture).			

DENOMINAZIONE DELLE MERCI	NUMERO di statistica	PAGINA		DENOMINAZIONE DELLE MERCI	NUMERO di statistica	PAGINA	
		Importa- zione	Esporta- zione			Importa- zione	Esporta- zione
Carrube	1023	319	557	Cicoria e ogni altra sostanza da sostituirsi al caffè	46, 47	76	370
Carta bianca o tinta in pasta	579-581	224	480, 481	Cigne di trasmissione: di canapa o di lino	321	137	416
— colorita, dorata o dipinta	582	224	481	— di cotone	361, 383 a	153, 174	429 445
— da involti	587-590	225, 226	482	— di gomma elastica o guttaperca, miste a tessuti	968	308	545
— da parati	583	224	482	— di pelle	651	240	498
— pergamenata (pergamena vegetale)	585	225	482	— di pelo di cammello	443	191	457
— preparata per la fotografia	584	225	482	Cilindri di rame, incisi per la stampa	737	261	506
— smerigliata o vetrata	591	226	483	Cinabro o vermiglione	149	95	384
— sugante	586	225	482	Ciocolata	60	79	372
Carte da gioco	596	227	484	Cipolle	1013 c	—	553, 554
— geografiche	597, 598	228	484	Citrato di calcio	177	99	387
Cartelli	600	228	484, 485	Clorati, di potassio e di sodio	131	92	382
Cartoline postali illustrate	599	228	484	Cloroformio	174	99	387
Cartoni	592-595	227	483, 484	Cloruro di calce (ipoclorito)	121	91	381
— tagliati in pezzi o piegati per lavori di cartone	603 a	223	—	— di calcio	125	91	381
Cartucce	242-244	111-112	398	— di magnesio	126	91	382
Cascami di cotone	346 b	—	419-420	— di potassa e di soda (ipocloriti)	124	91	381
— di lana	416	183	451	— di potassio	127	91	382
— di seta	477-479	199-200	462-463	— mercurico (sublimato corrosivo)	128	92	382
Caseina	185	100	388	Cocciniglia	258	114	400
Casse di legno per orologi da tavola	554	218	476	Coccole di ginepro	1054 a	—	564
Cassia	197	103	390	Cognac	11-13	68, 69	363
Castagne	995	314	549, 550	Colla forte	1118	341	577
Castelli d'orologi	856-858	286	524	— di pesce	1119	341	577
Castradina	1075	685	—	— — falsa	1120	341	577
Catechù	255	114	400	Collatin per la fabbricazione della carta	1010 b	317	—
Catene ordite (<i>Warps</i>)	354	150	426	Colofonia	223	107	395
— d'oro (Gioielli)	847	283-294	522, 523	Colori derivati dal catrame o da altre sostanze bituminose	262, 263	115	401
Catrame vegetale	222	107	395	— non nominati	264	115	401
Cavalli	1055, 1056	326	564	Concimi chimici	190	101	389
Caviale	1038	336	571	— non nominati	1150	347-348	582
Cavoli freschi	1013 a	—	553	Confetti	53	77	370, 371
— salati	1037	685	—	ConsERVE con zucchero o miele	53	77	370, 371
Cavolfiori	1013 b	—	553	— di pomodori	1039	322	561
Cedri e cedrati	1018	318	555	Contatori da gas	833	280	521
Celluloide	1181, 1182	354	588	Conterie di vetro o di smalto	957	306	543, 544
Cellulosa	576	223	480	Coperte di cotone	365	159	434
Cementi	903, 904	295	532, 533	— di lana e di borra di lana	457	194	459
Cemento di rame	659	242	494	— di pelo, non tinte	456	194	459
Cera bianca	1115, 1116	340, 341	577	Copertoni per merci o veicoli, di lino o di canapa	344	142	419
— gialla	1113, 1114	340	576	Corallo greggio e lavorato	1130-1132	343-344	579
Ceralacca	226	108	395	Cordami e cordicelle, di lino o di canapa	289, 290	120	405, 406
Ceresina	219	107	394	— di cotone	357	150	427
Chlavarde, di rame, di ottone e di bronzo	745	262	507	Cordami di sparto, di tiglio e simili	572	222	480
Chiodi di ferro e di acciaio	709, 710	254	501	Corde di filo di ferro o d'acciaio	699	252	499
— di garofani	62	80	373	— per strumenti musicali	1177, 1178	353	587
Cianuro di potassio	192 a	101	—	Cordoni elettrici	1179, 1180	353, 354	588

DENOMINAZIONE DELLE MERCI	NUMERO di statistica	PAGINA		DENOMINAZIONE DELLE MERCI	NUMERO di statistica	PAGINA	
		Importa- zione	Esporta- zione			Importa- zione	Esporta- zione
Corna, ossa e altre materie affini, greggie e lavorate	1142-1148	346, 347	580-582	Fazzoletti di tessuto di cotone, stampati	371	168	443
Cornici di legno	552, 553	218	476	Fazzoletti, <i>volants</i> e oggetti simili: di cotone . .	406 a	180	—
Cortecce medicinali non nominate	195, 196	102, 108	390	— di lino	345 a	142	—
— per tinta e per concia	249, 250	113	399	— di seta, o di filusella, ricamati e orlati . .	523 c	211	—
Cotone in bioccoli o in massa	346	142	419-420	Feccia di vino	181	100	387
— in ovatte	347	143	420	Fecole	1008	316	552
— antisettico	210	105	392	Felpe di cotone	386	175	446
Crema fresca, sterilizzata o peptonizzata	1103	337	572	— di seta o di filusella	499, 500	205	467
Cremor di tartaro	182	100	387, 388	Feltri di grossezza superiore a 3 millimetri . . .	449	192	458
Crino animale	418-420	183, 184	452	— per cappelli	450	193	458
— vegetale	286	120	405	— altri	451, 452	193	458, 459
Cromati di potassio e di sodio	132	92	382	Ferro e acciaio: greggi (in masselli o in pani) . .	674	246	496
Crostacei mangerecci	1092, 1093	334, 335	571	— in fili (V. <i>Fili di ferro, ecc.</i>)			
Crusca	1005	315	551, 552	— fucinati o gettati	688-692	249, 250	498, 499
Cucine a gas, di ghisa	671 a	245	—	— in lamiere (V. <i>lamiere di ferro e di acciaio</i>) . .			
				— in rotaie per ferrovie (V. <i>Rotaie, ecc.</i>)			
				— di seconda fabbricazione, in lavori non nominati	711-718	254-256	501-503
				— in tubi (V. <i>Tubi di ferro, ecc.</i>)			
D amigiane	955	305	543	— in verghe, spranghe, ecc.	675-677	246, 247	496, 497
Datteri	1022	319	556	Ferro-silicio allo stato greggio	782 a	269	—
Diamant	42 a	75	—	Flammiferi	236, 237	110	397
Dischi o diaframmi per presse, di crino o altri peli grossolani	458 a	193	—	Fieno	1053	325	563
Doghe per botti	534	213	472	Filati di canapa: semplici, greggi	292	121, 122	406, 407
Dura	991	313	549	— — imbianchiti o tinti	294, 295	123, 124	408
				— — ritorti	296-298	124-126	408-410
				— — da cucire	304	127	410
E lisir medicinali	214	106	393	Filati di cotone, semplici	348-350	143-146	420-423
Embrici alla foggia marsigliese o parigina	925	299	537	— — ritorti	351-353	146-150	423-426
Erbe per tinta e per concia	253, 254	113, 114	400	— di juta, semplici	299-301	127	410
a) di arancio			368	— — ritorti	302	127	410
b) di bergamotto			368	Filati di lana cardata, semplici	425-427	185, 186	453
Essenze: di agrumi	38	74	368	— — — ritorti	428-430	186	453, 454
c) di limone			368	— — — pettinata, semplici	431-433	186, 187	454
d) di mandarino			368, 369	— — — — ritorti	434-436	188	454, 455
e) altre			369	Filati di lino, semplici, greggi	291	121	406
— di chiodi di garofani	39	74	369	— — semplici, lisciviati o imbianchiti	298	122, 123	407
— di menta	40	74	369	— — semplici, tinti	295	124	408
— di rose	37	74	368	— — ritorti	296-298	124-126	408-410
— non nominate	41	74	369	— di vigogna	355	150	426
Estratti coloranti di legni e altre specie tintorie	259	114	400	Fili di alluminio	776, 777	268	512
Estratto di carne	1078	321	568	— d'argento	842, 843	282, 283	522
Etere	172	98	386	— da cucire, preparati per la vendita al minuto: di cotone	356	150	426, 427
				— — di lino o di canapa	304	127	410
				— — di seta o di cascami	482	200	463, 464
F alcatrici	806	274	516	— elettrici	1179	353	588
Falci e falciole	723	257, 258	504	— di ferro e acciaio	678, 679	247	497
Farina lattea	55	78	371				
Farine	997-1003	314, 315	550, 551				

DENOMINAZIONE DELLE MERCI	NUMERO		PAGINA		DENOMINAZIONE DELLE MERCI	NUMERO		PAGINA	
	di statistica		Importazione	Esportazione		di statistica		Importazione	Esportazione
Fili di gomma elastica e guttaperca	960		307	544	Frutte secche: uva	1031	320	559	
— di metalli e leghe metalliche, non nominati	784		270	513	— — non nominate	1034, 1035	321	559, 560	
— di nichelio	753		264	509	Frutti canditi o altrimenti preparati con zucchero.	53 b	—	371	
— d'oro	898, 839		281, 282	521	— per tinta e per concia	249, 250	113	399	
— di rame, di ottone e di bronzo	733, 734, 740		260, 262	506, 507	Fucili	787, 788	270	513, 514	
— di stagno	763		266	510	Funghi	1040	322	561, 562	
Fiori finti	1191		356	591	Fusi di legno comune	561	219, 220	478	
— freschi	1012		317	553					
— per tinta e per concia	253, 254		113, 114	400					
Fisarmoniche a mano	1174		353	587	Galloni di cotone	395	178	447, 448	
Focolari di lamiera ondulata, per caldaie a vapore	698		252	499	— di fili d'oro o d'argento, o dorati o argentati	520	209	469	
Fogli di celluloidi	1181, 1182		354	588	— di fili d'oro o d'argento falso	521	210	469	
— di gomma elastica e guttaperca	961-964		307	544, 545	— di lana	465	196	460	
— di nichelio (V. <i>Lamiere di nichelio</i>).					— di lino e di canapa	335	140	418	
— di piombo	758		265	509	— di paglia, di scorza, ecc., per cappelli, misti con materie tessili	1154, 1159	348, 350	583, 584	
— di rame di ottone o di bronzo (V. <i>Rame, ecc. in fogli o lamine</i>).					— di seta o di filusella e misti con seta	514, 515	208	468, 469	
— di stagno	764, 765		266	510, 511	Gambier	255	114	400	
— di zinco (V. <i>Lamiere di zinco</i>).					Gangherelle di rame, di ottone o di bronzo	738 b	261	—	
Foglie d'alloro	195 a		—	389	Gangheri semplicemente fucinati	689 a	249	—	
— medicinali, non nominate	195, 196		102, 103	390	Generi medicinali non nominati	211	105	392	
— di tabacco (V. <i>Tabacco in foglie, ecc.</i>).					Gessi	908	296	533	
— per tinta e per concia	253, 254		113-114	400	Ghiaccio	43	75	369	
Forcelle da testa: di avorio	1134		344	579	Ghisa, in pani	664	243	495	
— di corno o di osso	1145		346-347	581	— in getti greggi	665-667	243, 244	495	
— di tartaruga	1140		345	580	— in getti, piattati, torniti o in altro modo lavorati	668-670	244	495, 496	
Formaggi	1109		338-339	574-575	— in getti, verniciati, stagnati, zincati, ecc.	671-673	245, 246	496	
Fornelli a gas, di ghisa	671 a		245	—	Giallo d'uova	1101	336, 337	572	
Fornimenti da ombrelli	1196		357	592	Gioielli d'argento e d'oro	847-849	283, 284	522, 523	
— d'orologeria	859		286	524	Giornali di data non recentissima	590 e	226	—	
— da tiro	645		239	492	— illustrati o di mode	604, 605	229	485	
— di fiori finti	1192		356	591	— altri	606	230	485, 486	
Fosfati minerali	909		296	533	Giovenchi	1062	327, 328	565	
Fosforo bianco e rosso	167		97	386	Giunchi	564-566	220	478	
Frumento	979, 980		310	547	Glicerina	170	98	336	
a) mele e pere				555	Glucosio	51, 52	77	370	
b) pesche				556	Gomma elastica greggia	959	306	544	
c) albicocche	1021		318, 319	556	— — in fili	960	307	544	
d) ciliege				556	— — in fogli	961-964	307	544, 545	
e) altre				556	— — in rottami	959 b	—	544	
— nell'aceto, nel sale e nell'olio	1037 b		322	560, 561	— — in tubi	965-967	307, 308	545	
— nello spirito di vino	1038		322	561	Gomme e gomme-resine	224, 225	108	395	
— secche: fichi	1030		320	558, 559	Grafite	913	297	535	
— — mandorle	1025-1027		319, 320	557, 558	Granelli medicinali	213	105	393	
— — noci	1028		320	558	Granaglie non nominate	994	313	549	
— — nocciole	1029		320	558	Granturco	984, 988	311-312	548	
— — pignoli	1033		321	559					
— — prugne	1032		321	559					

DENOMINAZIONE DELLE MERCI	NUMERO di statistica	PAGINA		DENOMINAZIONE DELLE MERCI	NUMERO di statistica	PAGINA	
		Importa- zione	Esporta- zione			Importa- zione	Esporta- zione
Grasso di maiale (strutto)	1110	339	576	Lane meccaniche	414, 415	183	451
Grassi, altri	1111	339, 340	576	— naturali o sudice	407	181	450
Grès	930, 931	300	538	— pettinate	412, 413	182, 183	451
Gruma di botte	180	99	387	— tinte	409	182	451
Guano	1150 a	347	—	Lapis	268-271	116, 117	402
Guanti a maglia: di lino e di canapa	330, 331	139, 140	417	Lardo	1074	330	567
— di cotone	388, 389	176	446	Lastre da specchio	947, 948	304	541, 542
— di lana	459, 460	195	459, 460	Lastre di vetro o di cristallo; non pulite, comuni da finestra	940-942	302, 303	540
— di seta o di filusella	503, 504	206	467	— non pulite, altre	943	303	541
— misti con seta	507, 508	206, 207	467, 468	— pulite, non stagnate	944, 945	303	541
Guanti di pelle d'ogni qualità, anche semplicemente tagliati	647	239	492	— preparate per la fotografia	946	303, 304	541
Guarniture di scardassi	829	279	520	Laterizi	917-925	298, 299	536-537
Guttaperca, greggia, solida o liquida	959	306	544	Latte condensato: con zucchero	1105	337	572, 573
— in fili	960	307	544	— — senza zucchero	1104	337	572
— in fogli	961-964	307	544, 545	— fresco, anche sterilizzato	1102	337	572
— in tubi	965-967	307, 308	545	Lavori di alabastro	893-895	293	529, 531
I dromele	7	68	362	— di alluminio	778	269	512
Inchiostro	272, 273	117	402, 403	— di ambra	1149	347	582
Indaco	256, 257	114	400	— di argento	846	283	522
Iodio	166	97	386	— di avorio	1134, 1135	344, 345	579, 580
Ioduri	123	91	381	— di bronzo (V. <i>Rame, ecc., in lavori</i>).			
Ipocloriti di calce, di potassa e di soda	124	91	381	— di capelli	1125	242, 343	578
Iposolfiti di calcio, di potassio e di sodio	151	95	384	— di carta e di cartone	603	229	485
J uta greggia e pettinata	284, 285	119	404, 405	— di cera	1113-1116	340, 341	576, 577
K ermes	258	114	400	— di corallo	1131, 1132	344	579
L amiere di alluminio	775	268	512	— di corna (V. <i>Lavori d'osso</i>).			
— di ferro e acciaio: stagnate, ramate o ossidate	695, 696	251	499	— di erino non nominati	453	193	459
— — zincate o piombate	693, 694	250, 251	499	— di ferro o di acciaio (V. <i>Ferro e acciaio</i>).			
— — altre	680-682	247-248	497, 498	— di ghisa	665-673	243-246	495, 496
— di metalli e leghe metalliche, non nominati	783	269	513	— di gomma elastica o guttaperca	975-978	309, 310	546, 547
— di nichelio	752	264	508	— di grafite	929	300	538
— di rame, di ottone e di bronzo (V. <i>Rame, ecc. in fogli o lamine</i>).				— di grès	930, 931	300	538
— di zinco	770, 772	267	511	— di lamiere di ferro o di acciaio, stagnate, ramate o ossidate	705-708	253, 254	500, 501
Lampade elettriche	836, 837	281	521	— di lamiere di ferro o di acciaio, zincate o piombate	701-704	252, 253	500
Lampade di ghisa	671 b	245	—	— di legno comune, non nominati	559-563	219, 220	477, 478
Lane cardate	410, 411	182	451	— di madreperla	1137, 1138	345	580
— lavate	408	182	451	— di maiolica	932-934	300, 301	538, 539
				— di marmo	892-895	293	529-531
				— di metalli e leghe metalliche, non nominati	785	270	513
				— di nichelio e sue leghe col rame e con lo zinco	755, 756	264	509
				— di oro	845	283	522
				— di osso, di corna, ecc.	1145-1148	346, 347	581, 582
				— di ottone (V. <i>Rame, ecc. in lavori</i>).			
				— da panierale e da stolaio	567, 568	221	479
				— di pelli concie senza pelo, non nominati	653	241	493, 494
				— da pellicciaio	644	239	492

DENOMINAZIONE DELLE MERCI	NUMERO di statistica	PAGINA		DENOMINAZIONE DELLE MERCI	NUMERO di statistica	PAGINA	
		Importa- zione	Esporta- zione			Importa- zione	Esporta- zione
Lavori di piombo e sue leghe con l'antimonio . . .	760, 761	265	509, 510	Macchine marine	805	273	516
— di piume	1122	342	578	— per mulini	817	277	517
— di porcellana	937, 938	301, 302	539, 540	— non nominate	821	277	518
— di rame (V. <i>Rame, ecc., in lavori</i>).				— per la tessitura	809	275	516
— di stagno e sue leghe col piombo e l'anti- monio	766-768	266, 267	511	— per la tipografia	819	277	518
— di sughero	538	214	572, 573	— a vapore	800, 801	272, 273	515
— di tartaruga	1140, 1141	345, 346	580	Macchine-utensili per la lavorazione del legno e dei metalli	797-799	272	514, 515
— di terraglia	935, 936	301	539	Macine da mulini	899, 900	294	532
— di vetro e di cristallo	950-953	304, 305	542, 543	Madreperla	1136-1138	345	580
— di zinco	771-773	267, 268	511, 512	Maglie di cotone	388-391	176, 177	446, 447
Leghe metalliche non nominate (V. <i>Metalli, ecc. non nominati</i>).				— di fili d'oro o d'argento, o dorati o argen- tati	520	209	469
Legna da fuoco	532	213	471	— di fili d'oro o argento falso	521	210	469
Legni medicinali non nominati	195, 196	102, 103	390	— di lana	459-462	195	450, 460
— per tinta e per concia	247, 248	112	399	— di lino e di canapa	330-333	140	418
Legno comune	524-529	211, 212	470, 471	— di seta o di filusella	505-508	206	467
— da ebanisti	530, 531	212, 213	471	— cucite (esclusi i guanti e le calze): di cotone.	405	180	450
Legumi nell'aceto, nel sale e nell'olio	1036, 1037 b	321, 322	560, 561	— — di lana	470	197	461
— freschi	1013	317	553, 554	— miste con seta	507-510	206, 207	467, 468
— secchi	989	312	549	Magnesia calcinata e caustica	106, 107	88	379
— nello spirito di vino	1038	322	561	Maioliche	932-934	300-301	538, 539
Libri non stampati (registri)	611, 612	231	487	Manicotti di pelliccia	643	238	492
— stampati	607-610	230, 231	486, 487	Manna	198	103	390
Licheni per tinta e per concia	253, 254	113, 114	400	Manoscritti	615	232	487, 488
Lieviti	42	75	369	Marmo greggio	890	292	529
Limature di ferro, di ghisa e di acciaio	663	242, 243	495	— lavorato	892-895	293	529-531
— di rame, di ottone e di bronzo (V. <i>Rame, ecc., in parti, ecc.</i>).				Mastelli da latte, stagnati	717 a	256	—
Lime	725-727	258	504, 505	Mattoni	918-923	298, 299	536, 537
Limoni	1017	318	555	— fatti con residui di sughero	539	214	473
Lino greggio e pettinato	281, 282	119	404	Medicamenti composti non nominati	215	105-106	393
Linoleum	328	139	417	Melazzo	48	76	370
Liste di legno per cornici	552, 553	218	476	Mercerie comuni	1151-1155	348, 349	582, 583
Litografie	600	228	484, 485	— fini	1156-1160	349, 350	583, 584
Locomobili	804	273	516	— di legno	556	219	477
Locomotive	803	273	515	Mercurio	781	289	513
Lucido da scarpe	274, 275	117	403	Merluzzo secco	1082	332	568
Luppolo	1042	322, 323	562	Metalli e leghe metalliche non nominati	782-785	269, 270	513
Macchine agrarie	806, 807	274	516	Metalline di rame	659	242	494
— da cucire	814, 815	276	517	Micce da minatori	246	112	399
— dinamo-elettriche e azionate da dinamo- elettriche	810-813	275, 276	516, 517	Miele	1112	340	576
— per la fabbricazione della carta e dei cartoni	818	277	518	Mietitrici	806	274	516
— per far maglie	816	276	517	Miglio	990	313	549
— per la filatura	808	274	516	Mignatte	1095 a	335	571
— idrauliche	802	273	515	Minerali di ferro	654	241	494
— per la litografia	819	277	518	— di piombo anche argentiferi	656	241	494
				— di rame	657	242	494
				— di zinco	660	242	494
				— metallici di ogni altra sorta	661	242	494, 495

DENOMINAZIONE DELLE MERCI	NUMERO di statistica	PAGINA		DENOMINAZIONE DELLE MERCI	NUMERO di statistica	PAGINA	
		Importa- zione	Esporta- zione			Importa- zione	Esporta- zione
Minerali non metallici, non nominati	910	296	533,534	Oli minerali di resina e di catrame, non nomi- nati	34-36	73	367, 368
Minestre preparate	1078	331	568	Olio canforato	212	105	392
Mobili non imbottiti	548-547	215-217	473, 475	— d'arachide	27	72	366
— imbottiti	548-551	217, 218	475	— di cocco	24	71	366
Molle di acciaio	697	251	499	— di cotone	23	71	366
Molluschi mangerecci	1092, 1093	333-334	571	— di lino	21, 22	71	365, 366
Monete: d'argento dell'Unione latina	1202	358	593	— di oliva	19, 20	70	365
— d'oro	1201	358	593	— di palma	25	71	366
— di rame o di bronzo	742-744	262	507	— di pesce	17, 18	70	364, 365
Motori	801, 802	273	515	— di ricino	26	72	366
Muli	1057	326	564	— di trementina	33	73	367
Musica stampata o litografata	613, 614	231-232	487	Olive fresche	1021	685	—
Mussole di cotone	377-382	172-174	444, 445	Ombrelli	1194, 1195	356, 357	591, 592
N aftalina	184	100	388	Oreficerie	845	283	522
Nastri di cotone	395	178	447, 448	Organi da chiesa	1165	351	585
— di lana	465	196	460	— portatili	1166	351	585
— di lino e di canapa	335	140	418	Organini a cilindro	1164	351	585
— di seta o di filusella e misti con seta	514, 515	208	468, 469	Oro cilindrato, battuto in fogli, frafilato o avvolto su materie tessili	898-840	281, 282	521, 522
— elastici	973	309	546	— greggio, in verghe, in polvere o in rottami	1200	358	593
Nero d'ossa	276	118	403	Orologi	850-854	284, 285	523, 524
— fumo	277	118	403	Ortaggi freschi	1013	317	553, 554
— non nominato	278	118	403	— nell'aceto, nel sale e nell'olio	1036, 1037 b	321, 322	560, 561
Nichelio e sue leghe col rame e con lo zinco	750-756	263, 264	508, 509	— nello spirito di vino	1038	322	561
Nitrato d'argento	138	92	382	— secchi, preparati per minestre o per condi- mento	1014	317	554
— di potassio	184	92	382, 383	Orzo	983	311	547, 548
— di sodio	135, 136	93	383	Ossa (V. <i>Corna, ecc.</i>)	192 a	101	—
Nitrobenzina greggia	171	98	386	Ossalato di potassio	111	89	379
Noei di cocco	1051	325	563	Ossido di alluminio idrato (allumina pura)	112	89	380
— moscade	68, 69	81	373	— di ferro	113	89	380
O ere	261	115	401	— di piombo	114	89	380
Oggetti cuciti, di canapa	340-345	141, 142	418, 419	— di stagno	115	89	380
— — di cotone	406	180, 181	450	— di zinco	115	89	380
— — di juta	340-345	141, 142	418, 419	O ttone (V. <i>Rame, ottone e bronzo</i>)	210	105	392
— — di lana o di pelo	470, 471	197	461	Ovate di cotone antisettiche	210	105	392
— — di lino	340-345	141, 142	418, 419	Ozocerite purificata (V. <i>Ceresina</i>)	210	105	392
— — di seta o di filusella	523	210, 211	469, 470	P ali	595	214	472
— bruniti di ferro e di acciaio	728	259	505	Pane	1007	316	552
— da collezione e d'arte	1197-1199	357, 358	592, 593	Panelli di noce e di altre materie	1052	325	563
— di vestiario o da viaggio, di gomma ela- stica o guttaperca miste a tessuti	974	309	546	Paraffina solida	218	106	394
Oli essenziali non nominati	41	74	369	Parti di accumulatori elettrici	824	278	518
— fissi non nominati	28	72	366, 367	— di fucili	789, 790	270, 271	514
— leggeri di catrame denaturati	30	685	—	— di lampade, di ghisa	671 b	245	—
				— di macchine	825-827	278, 279	518, 519
				— di mobili	543-551	215-218	473-475

DENOMINAZIONE DELLE MERCI	NUMERO di statistica	PAGINA		DENOMINAZIONE DELLE MERCI	NUMERO di statistica	PAGINA	
		Importa- zione	Esporta- zione			Importa- zione	Esporta- zione
Parti di pistole e rivoltella	792, 793	271	514	Pirriti di rame	658	242	494
— di stufe, di terra cotta	927 a	299	—	Piroligniti non nominate	176	99	387
— di trasformatori d'elettricità	825	278	518	Pistacchi	1024	319	557
— di sonerie musicali	859 b	286	—	Pistole	791	271	514
— di strumenti musicali	1176	353	587	Piume da letto	1123	342	578
— di velocipedi	875	289	527	— da ornamento	1121, 1122	342	577, 578
Passamani di cotone	396	178	448	Pizzi di cotone	392	177	447
— di fili d'oro o d'argento, o dorati o argentati	520	209	469	— di fili d'oro o d'argento- o dorati o argen- tati	520	209	469
— di fili d'oro o d'argento falso	521	210	469	— di fili d'oro o d'argento falso	521	210	469
— di lana	466	196	460	— di lana	463	195	460
— di lino e di canapa	336	140	418	— di lino e di canapa	334	140	418
— elastici	973	309	546	— di seta	512, 513	207-208	468
— di seta o di filusella	516	208, 209	469	Pneumatiche per ruote da velocipedi e da vet- ture	977	309-310	546
Pasta di legno, cellulosa (V. <i>Cellulosa</i>).				Pollame	1076, 1077	330-331	587, 588
— altra	576, 577, 578	273	480	Polveri da mina	239	111	398
Paste di frumento	1006	315, 316	552	— da caccia	240	111	398
Pastiglie medicinali	213	105	393	Pomodori freschi	1015	317	554
Patate	996	314	550	Pompe per pozzi neri	820	277	518
Pece greca	223	107	395	Porcellane	937, 938	301-302	539, 540
Pelli conciate col pelo	624, 625	235	489	Porci	1066-1070	328, 329	566
— — senza pelo	626-639	235-238	489-491	Portafogli, portamonete, ecc., di pelle: montati in argento o con fermaglio d'argento	849 a	284	—
— crude, fresche o secche	616-623	232-234	488, 489	— montati in oro o con fermaglio d'oro	848 a	284	—
— tagliate	640, 641	238	491-492	Portapenne di legno	555	218	476
Pelo	423, 424	184, 185	452-453	Potassa caustica	108	88	379
Pennelli	1103	350	584, 585	Presame salato	1107 b	338	—
Pepe	64	80	373	Prodotti esplosivi	241	111	398
Peperoni secchi	63	80	373	— chimici non nominati	192	101, 102	389
Perclorati di potassio e di sodio	131	92	382	— vegetali non nominati	1054	325	564
Percloruro di stagno	162	97	386	Profumerie	216, 217	106	393, 394
Permanganati di potassio o di sodio	137	93	383	Prosciutti	1073	330	566
Pertiche	535	214	472	Prugne cotte e concentrate, senza zucchero (<i>Pekmez</i>)	1037 a	392	—
Pesci freschi d'ogni sorta	1080	332	568	Prussiato di potassio, giallo e rosso	478	99	387
— marinati o sott'olio	1086-1091	333, 334	569, 570	Punte di penne metalliche	1158	348	582, 583
— in salamola	1085	333	569	Quadrelli di legno, per pavimento	542	215	473
— secchi o affumicati	1081-1084	332, 333	568, 569	Radiatori per riscaldamento, di ghisa	665 a	243	—
Petrolio	35	73	367	Radiche di liquirizia	193, 194	102	389
Pettini da testa, di avorio	1134	344	579	— medicinali, non nominate	195, 196	102, 103	390
— — — di corno o di ossa	1145	346-347	581	— per spazzole	536	214	472
— — — di tartaruga	1140	345	580	— per tinta e per conca	249, 250	113	399
Pianoforti	1167, 1168	351-352	585	Rame, ottone e bronzo: dorati o argentati	739, 741	261, 262	507
Pietre litografiche	906	295	533	— in fili (V. <i>Fili di rame, ecc.</i>)	732	260	506
— non nominate	910	296	533, 534	— in fogli o lamine			
— per costruzioni	896-898	293, 294	531-532				
— preziose	887-889	292	528				
Pillole medicinali	213	105	393				
Pimento	64	80	373				
Piombo e sue leghe con l'antimonio	757-761	264, 265	509, 510				
Pirriti di ferro	655	241	494				

DENOMINAZIONE DELLE MERCI	NUMERO di statistica	PAGINA		DENOMINAZIONE DELLE MERCI	NUMERO di statistica	PAGINA	
		Importa- zione	Esporta- zione			Importa- zione	Esporta- zione
Rame, ottone e bronzo : in lavori non dorati né argentati	736, 738, 746	260-263	506-508	Sali di bismuto	159	96	385
— in pani, rosette, limature e rottami	730	259	505	— di cadmio	192 a	101	—
— in tubi	735	260	506	— di cerio	164	97	386
— in verghe o spranghe	731	259-260	505-506	— di chinina	188	101	388
Rapporti da mobili, di lamiera di metallo comune, greggi	786	270	513	— di mercurio, non nominati	160	96	385, 386
Raschiatoi (<i>racles</i>) per macchine da stampare i tessuti	827 b	279	—	— d'oro	161	96	386
Raspe	725-727	258	504, 505	— di platino	161	96	386
Refe da calzolai	303	127	410	— di stagno, non nominati	163	97	386
Remi	585	214	472	— di stronziana	192 a	101	—
Residui della distillazione di oli minerali	31	72	367	— di torio	164	97	386
Resine	223-225	108	395	— di zirconio	164	97	386
Reti da pesca, di cotone	358	150	427	Sapone	227-229	109	395-396
— — — di lino o di canapa	305	128	410-411	Sardine marinate o sott'olio	1087, 1090	338, 334	569, 570
Reticelle per incandescenza a gas	238	111	397, 398	Sardine pressate, secche o affumicate	1081	332	568
Risino e mezzo riso	987	685	—	Scaglie di ferro, ghisa e acciaio	663	242-243	495
Riso	985-987	311-312	548	Scagliola	993	313	549
Ritagli di pelli	642	238	492	Scardassi	808 a	274	—
Rivoltelle	791	271	514	Scialletti di tessuto di cotone, stampati	371	168	443
Rocchetti, di carta o cartone, per la filatura e la tessitura	601	228	485	— (<i>fichus</i>), sciarpe, ecc., di seta o di filusella	522	210	469
Rocchetti di legno comune	561	219, 220	478	Scialli di cotone, con frange di fili che attraversano gli orli	406 d	181	—
Rotaie per ferrovie	683	248	498	— o sciarpe di lana, con frange miste con seta	471 e	197	—
Rottami di ferro, ghisa e acciaio	663	242	495	— neri di lana, di tessuto ricamato o con frange di seta	471 d	197	—
— di lavori di gomma elastica e guttaperca	959 b	—	544	Scorie provenienti da fusione di minerali e da affinazione di metalli e prodotti metallici	662	242	495
— di nichello	750	263	508	— Thomas	191	101	389
— di piombo	757	264	509	Scorze di agrumi, fresche o secche	201	104	391
— di rame, di ottone e di bronzo (<i>V. Rame, ecc. in pani ecc.</i>)	762	265, 266	510	— di china-china	202, 203	104	391
— di stagno	769	267	511	Segala	981	311	547
— di zinco	562	220	478	Selle	646	239	492
Ruote da vetture, di legno	562	220	478	Selvaggina	1079	332	568
Saccarina	186	100	388	Seme di bachi da seta	1099	336	571, 572
Sacchi di cotone	402	179	449	Semi di arachide	1046	323-324	562
— di lino, di canapa o di juta	940	141	418	— di baccia	1048	324	563
Saggina	992	313	549	— di colza	1045	323	562
Salacchini	1081	332	568	— di lino	1044	323	562
Saldature di ottone	747	263	508	— di palma	1048	324	563
Sale marino e salgemma	129	92	382	— di ravizzone	1045	323	562
Saliellati	179	99	387	— di ricino	1043	323	562
Sali ammoniacali non nominati	156	96	385	— di senapa	1047	324	562, 563
— di acque minerali per uso igienico o curativo	130	92	382	— di sesamo	1046	323, 324	562
— di alcaloidi, non nominati	189	101	388	— di stillingia	1048	324	563
— di anilina	183	100	388	— non nominati	1049, 1050	324	563
— di antimonio	157	96	385	Semolino	1004	315	551
— di argento, non nominati	158	96	385	Senapa, liquida, in polvere o in composta	70	81	373, 374
				Seta artificiale	480, 481	200	463
				— tratta, addoppiata o torta, greggia	475	199	462
				— — semplice, greggia	474	198	462

DENOMINAZIONE DELLE MERCI	NUMERO di statistica	PAGINA		DENOMINAZIONE DELLE MERCI	NUMERO di statistica	PAGINA	
		Importa- zione	Esporta- zione			Importa- zione	Esporta- zione
Seta tratta, tinta	476	199	462	Stoppa di lino e di canapa	283	119	404
Setole	421, 422	184	452	Stoviglie, dette Braungeschirr	933, 934	685	—
Sidro	7	68	362	Stracci	573-575	222, 223	480
Sigari Manilla, Avana e uso Avana	73	82	374	Strumenti musicali a fiato	1172, 1173	352	586, 587
Silicati di potassio e di sodio	152, 153	95	385	— — non nominati, a corda	1170, 1171	352	586
Siroppi per bibite	56	78	371, 372	— — altri	1174, 1175	353	587
— medicinali	214	106	393	Strumenti per arti e mestieri	719-724	257, 258	503, 504
Smalti in pani, in bacchette o in polvere	939	302	540	Strumenti scientifici	830-832	279, 280	520, 521
Soda caustica	109, 110	88-89	379	Strutto	1110	339	576
Solfato di alluminio	138	93	383	Stufe di terra cotta	927 a	239	—
— di ammonio	139	93	383	Sublimato corrosivo (V. <i>Cloruro mercurico</i>)			
— di barite	140	93	383	Sughero	537, 538	214	472, 473
— di ferro	141	94	383	Sughi vegetali, medicinali non nominati	209	105	392
— di magnesio	142	94	383	Sugo di aloe	208	105	392
— di manganese	143	94	384	— di arancio	204	104	391
— di potassio	144	94	384	— di cedro e di limone	205, 206	104	391
— di rame	145	94	384	— di liquirizia	207	104	391-392
— di sodio	146	94	384	— di tabacco	75	82	374
— di zinco	147	94	384	Svegliarini	855	286	524
Solfati di calcio, di potassio e di sodio	151	95	384	Tabacco in foglie e in costole di foglie	72	82	374
Solfuro di arsenico	192 a	101	—	— fabbricato	73, 74	82	374
— di carbonio	148	94	384	Tacchetti di cuoio per telai da tessere	827 c	279	—
— di mercurio	149	95	384	Tamarindi naturali	197	103	390
— di potassio e di sodio	150	95	384	Tappeti di juta	307 a-b	128	—
Sommacco	251, 252	113	399	— di sughero	328	139	417
Sonerie musicali	1164	351	585	— da pavimento, di lana o di borra di lana	458	194	459
Sottocoppe di lamiera di metallo comune, greggie	786	270	513	Tarocchi	596	227	484
Spagnolette	73	82	374	Tartaro greggio	180	99	387
Spago di lino e di canapa	289, 290	120	405, 406	Tartaruga	1139-1141	345-346	580
Specchi incorniciati	947, 948	304	541, 542	Tartufi	1041	322	562
Spelta	992	313	549	Tavole di legno, per pavimento	542	215	473
Spezie non nominate	71	81	374	Tè	65	80	373
Spilli	729	259	505	Tegoli comuni	924	299	537
Spirito, dolcificato o aromatizzato (escluso il cognac)	14-16	69, 70	363, 364	Telai da far maglie	809 b	275	—
— puro, in botti o caratelli	10	68	363	— da tessere	809 a	275	—
Spole, di carta o cartone, per la filatura e la tessitura	601	228	485	Tele di canapa e di lino: incatramate, oliate e simili	327	139	417
Spranghe (V. <i>Verghe</i>)				— — incerate	328	139	417
Spugne	1126-1129	343	578, 579	— — smerigliate	329	139	417
Stagno e sue leghe col piombo e l'antimonio	762-768	265-267	510, 511	— forti di canapa, di juta o di lino, rese impermeabili mediante grassi o prodotti chimici	322	137	416
Stampe non nominate	600	228	484, 485	Tele metalliche	748, 749	263	508
Stampi di rame, ottone e bronzo, incisi per la stampa	737	261	506	Tende semplicemente orlate: di cotone	406 b	180	—
Statue di marmo o alabastro	893	293	529-530	— di lino o di juta	345 b	142	—
— di pietra	897	294	531	Tender da locomotive	822	277	518
Stecche ingessate per medicature	831, 3	280	—	Terra d'ombra allo stato naturale	260	115	400
Stoccafisso	1082	332	568	Terraglie	935, 936	301	539
Stoffe di lana per mobili	441	190	457				

DENOMINAZIONE DELLE MERCI	NUMERO di statistica	PAGINA		DENOMINAZIONE DELLE MERCI	NUMERO di statistica	PAGINA	
		Importa- zione	Esporta- zione			Importa- zione	Esporta- zione
Terre colorate, non nominate	261	115	401	Tessuti di seta o di filusella: colorati	485, 486	201, 202	464, 465
— cotte	926-928	299-300	537, 538	— — graticolati	487, 488	202	465
— non nominate	910	296	533, 534	— — incerati	495	204	466
Tessuti di canapa: a colori o tinti	319, 320	135-137	415, 416	— — misti con fili metallici	518, 519	209	469
— — greggi	315, 316	133, 134	414, 415	— — neri	483, 484	200	464
— — imbianchiti	317, 318	134, 135	415	— — ricamati	496, 497	204, 205	466, 467
— — misti con fili metallici	338, 339	141	418	Toluolo	30	72	367
— — ricamati	325, 326	138, 139	417	Tonno marinato o sott'olio	1086, 1089	333, 334	569, 570
— — stampati	323, 324	137, 138	416-417	Torelli	1082	327, 328	565
Tessuti di cotone, broccati	373	171	444	Tori	1080	327	565
— — a colori o tinti	367-369	159-166	434-440	Trasformatori d'elettricità	823	278	518
— — feltrati, per cartiere	360	153	429	Traversine di ferro o di acciaio per ferrovie ordinarie	684	248	498
— — graticolati e a foggia di velo (V. <i>Mussole</i>).				Trecce di paglia	569	221	479
— — greggi	359-362	151-154	427-430	— di paglia, di scorza, ecc. per cappelli miste con materie tessili	1154, 1159	348, 350	583, 584
— — imbianchiti	363, 364	154-159	430-434	— di scorza, di sparto, ecc.	570, 571	222	479, 480
— — incatramati, oliati e simili	383	174	445	Trinciapaglia	723	257, 258	504
— — incerati	384	175	445, 446	Tubetti, di carta o cartone, per la filatura e la tessitura	601	228	485
— — per medicazioni	366	159	434	Tubi di alluminio	775	268	512
— — misti con fili metallici	400, 401	179	449	— di celluloidi	1181, 1182	354	588
— — misti con lana	399	179	448-449	— di ferro e d'acciaio	685-687	249	498
— — misti con seta	398	179	448	— di ghisa, ad alette per riscaldamento	665 a	243	—
— — ricamati	374, 375	174-172	444	— di gomma elastica e guttaperca	965-967	307-308	545
— — smerigliati	385	175	446	— di lino e di canapa, non oliati	321	137	416
— — stampati	370-372	166-170	441-444	— di nichelio	754	264	509
Tessuti di crino	454, 455	194	459	— di piombo	759	265	509
— elastici	973	309	546	— di rame, d'ottone e di bronzo (V. <i>Rame, ecc. in tubi</i>).			
— di fili d'oro o d'argento, o dorati o argentati.	520	209	469	Tulli di cotone: non ricamati	393, 394	177	447
— di fili d'oro o d'argento falso, non dorati né argentati	521	210	469	— — ricamati (escluse le tende)	376	172	444
— gommati, in pezza	969, 970	308	545	— di fili d'oro o d'argento, o dorati o argentati.	520	209	469
— di juta	306-308	128	411	— di fili d'oro o d'argento falso	521	210	469
— di lana: broccati	446	192	458	Tulli di lana	464	196	460
— — feltrati, per cartiere	438	189	456	— di lino e di canapa	334	140	418
— — misti con fili metallici	468, 469	196-197	461	— di seta o di filusella: non ricamati	511-513	207, 208	468
— — pettinata	439	189, 190	456	— — ricamati	498	205	467
— — per presse	442	190, 191	457	Unti da carro o per macchine	230-233	109, 110	396
— — pettinata, rasati non follati	440	190	456-457	Uova di pesce preparate	1093	336	571
— — ricamati	447, 448	192	458	— di pollame	1100	336	572
— — scardassata	437	189	455, 456	Utensili per arti e mestieri	719-724	257, 258	503, 504
— — stampati	444, 445	191, 192	457, 458	— di legno comune	559-563	219, 220	477, 478
Tessuti di lino, a colori o tinti	313, 314	131, 133	413, 414	— per uso domestico, di ferro smaltato	700	252	500
— — greggi	309, 310	128, 130	411, 412	Uva fresca	1019, 1020	318	555
— — imbianchiti	311, 312	130, 131	412, 413	Uvasecca, guasta, buona soltanto per usi industriali	1021 b	319	—
— — misti con fili metallici	338, 339	141	418	Vacche	1061	327	565
— — ricamati	325, 326	138, 139	417	Vainiglia	66	80	373
— — stampati	323, 324	137, 138	416, 417	Valigie di pelle	652	240	493
— misti con seta dal 12 al 50 per cento	489-492	202, 203	485, 466				
— ordinari di cascami di seta	493, 494	203	466				

DENOMINAZIONE DELLE MERCI	NUMERO di statistica	PAGINA		DENOMINAZIONE DELLE MERCI	NUMERO di statistica	PAGINA	
		Importa- zione	Esporta- zione			Importa- zione	Esporta- zione
Vaselina	220, 221	107	394	Vermut	5, 6	37, 68	361, 362
Vasellame: di lamiera di ferro soltanto pulita internamente	716 a	255	—	Vernici	265-267	116	402
— d'oro	845	283	522	Vetri d'ottica, greggi	949	304	512
— per uso domestico, di ferro smaltato	700	252	500	Vetrificazioni in pani, in bacchette e in polvere	939	302	540
Vasoi, di lamiera di metallo comune, greggi	786	270	513	Vetro rotto	958	306	544
Vegetali filamentosi, non nominati	287, 288	120	405	Vetture da ferrovie (carrozze)	880-882	290, 291	527
Veicoli da ferrovia	876-882	290, 291	527	— da strade comuni	866-872	288, 289	525, 526
Veli da buratti	487 a-b	202	—	Vimini	564-565	220	478
Velluti di cotone	386, 387	175, 176	446	Vini	3 4	67	359-361
— di seta o di filusella	499, 500	205	467	— medicinali	214	106	393
— misti con seta dal 12 al 50 per cento	501, 502	205, 206	487	Vitelli	1063	328	565
Velocipedi	873, 874	289	526, 527	Viti di rame, di ottone e di bronzo	745	262	507
Ventagli	1161, 1162	350	584				
Verghe d'alluminio	775	268	512	X ilolo	30	72	367
Verghe d'argento	841	282	522				
— di ferro e acciaio (V. <i>ferro e acciaio in verghe, ecc.</i>).				Z afferano	67	81	373
— di legno per cerchi	528	212	471	Zinco	769-773	267, 268	511, 512
— di metalli e leghe metalliche, non nominati	783	269	513	Zolfo	911	296	534, 535
— di nichelio	751	263	508	Zucchero	49, 50	76-77	370
— d'oro (V. <i>Oro greggio, ecc.</i>).				Zucchero di latte	187	101	368
— di rame, di ottone o di bronzo (V. <i>Rame ecc., in verghe</i>).							
— di stagno	762	265, 266	510				

