



SISTEMA STATISTICO NAZIONALE
ISTITUTO NAZIONALE DI STATISTICA



21 ottobre 2001

Popolazione residente e abitazioni nelle province italiane

14° Censimento generale
della popolazione e delle abitazioni

Contiene cd-rom

 Istat

Censimento
2001

Ancona

SISTEMA STATISTICO NAZIONALE
ISTITUTO NAZIONALE DI STATISTICA

Popolazione residente e abitazioni nelle province italiane

Ancona

14° Censimento generale
della popolazione e delle abitazioni

Per chiarimenti sul contenuto
della pubblicazione rivolgersi a:
Istat, Servizio censimenti della popolazione e delle abitazioni
Tel. 06 4673 4376

**Popolazione residente
e abitazioni
nelle province italiane**

Ancona

14° Censimento generale
della popolazione e delle abitazioni

Istituto nazionale di statistica
Via Cesare Balbo, 16 – Roma

Stampa digitale:
System Graphic S.r.l.
Via Torre S. Anastasia, 61 – Roma

Ottobre 2005 – copie 350

Si autorizza la riproduzione a fini non
commerciali e con citazione della fonte

Indice

Presentazione	Pag.	IX
Introduzione	“	XI
1 - Cenni storici.....	“	XI
2 - Quadro giuridico.....	“	XI
3 - Progettazione, obiettivi e innovazioni dei censimenti 2001	“	XI
4 - Unità di rilevazione.....	“	XII
5 - Rete di rilevazione e organizzazione sul territorio	“	XII
6 - Sistema di monitoraggio	“	XIV
7 - Revisione dei registri anagrafici	“	XIV
8 - Revisione dei dati	“	XIV
9 - Acquisizione dei dati e controllo dell’acquisizione	“	XV
10 - Il sistema di codifica realizzato in Istat	“	XV
11 - Il sistema per il controllo, la correzione e la validazione dei dati.....	“	XVI
12 - Diffusione dei risultati	“	XVIII
13 - Basi territoriali.....	“	XVIII
Glossario	“	XXI
Avvertenze alle tavole e al cd allegato	“	XXVII
Grafici e cartogrammi	“	XXXIII

PARTE PRIMA – DATI PROVINCIALI

Capitolo 1 - Dati provinciali

Tavola 1.1 - Popolazione residente, stranieri residenti, in famiglia e in convivenza, numero di comuni, di famiglie e di convivenze per classe di ampiezza demografica dei comuni.....	“	3
Tavola 1.2 - Popolazione residente per stato civile, sesso e singolo anno di età.....	“	4
Tavola 1.3 - Popolazione residente per stato civile, sesso, anno di nascita ed età.....	“	10
Tavola 1.4 - Popolazione residente in età di 6 anni e più per grado di istruzione, sesso e classe di età.....	“	22
Tavola 1.5 - Popolazione residente appartenente alle forze di lavoro per condizione professionale, sesso e classe di età.....	“	23
Tavola 1.6 - Popolazione residente appartenente alle forze di lavoro per condizione professionale, sesso e grado di istruzione.....	“	24
Tavola 1.7 - Popolazione residente appartenente alle forze di lavoro per condizione professionale, sesso e stato civile.....	“	25
Tavola 1.8 - Occupati per posizione nella professione, sesso e classe di età.....	“	26
Tavola 1.9 - Occupati per posizione nella professione, sesso e settore di attività economica.....	“	27
Tavola 1.10 - Occupati per classe di età, sesso e attività lavorativa svolta.....	“	30
Tavola 1.11 - Occupati per classe di età, sesso, sezione di attività economica e posizione nella professione.....	“	33
Tavola 1.12 - Occupati per grado di istruzione, sesso, attività economica e posizione nella professione.....	“	39
Tavola 1.13 - Occupati per posizione nella professione, sesso e numero di ore lavorate.....	“	41
Tavola 1.14 - Popolazione residente non appartenente alle forze di lavoro per condizione professionale e non professionale, sesso e classe di età.....	“	42
Tavola 1.15 - Popolazione residente non appartenente alle forze di lavoro per condizione professionale e non professionale, sesso e stato civile.....	“	43

Tavola 1.16	- Popolazione residente non appartenente alle forze di lavoro per condizione non professionale, sesso e grado di istruzione	Pag.	44
Tavola 1.17	- Popolazione residente che si è recata il mercoledì precedente la data del censimento al luogo abituale di studio per mezzo utilizzato, luogo di destinazione e tempo impiegato.	“	45
Tavola 1.18	- Occupati che si sono recati il mercoledì precedente la data del censimento al luogo abituale di lavoro per mezzo utilizzato, attività economica, luogo di destinazione e tempo impiegato.	“	46
Tavola 1.19	- Popolazione residente per utilizzo di uno o più alloggi o convivenze diversi da quello di dimora abituale, durata dell'utilizzo, sesso e classe di età.	“	50
Tavola 1.20	- Popolazione residente che ha vissuto per più di 90 giorni in uno o più alloggi o convivenze diversi da quello di dimora abituale, motivo principale dell'utilizzo, sesso, durata dell'utilizzo e classe di età.	“	51
Tavola 1.21	- Famiglie per numero di componenti e tipologia della famiglia.....	“	54
Tavola 1.22	- Famiglie per numero di componenti e situazione abitativa della famiglia.....	“	55
Tavola 1.23	- Nuclei familiari per numero di figli, tipologia di nucleo ed età dei figli.....	“	56
Tavola 1.24	- Coppie per classe di età dei partner, presenza e numero di figli.	“	57
Tavola 1.25	- Popolazione residente in convivenza per tipologia della convivenza, sesso e classe di età.....	“	59
Tavola 1.26	- Popolazione residente in convivenza per tipologia della convivenza, sesso e motivo principale di permanenza in convivenza.	“	60
Tavola 1.27	- Componenti presenti in convivenza per tipologia della convivenza, sesso e motivo principale della permanenza/presenza in convivenza.	“	63
Tavola 1.28	- Convivenze per numero di componenti presenti in convivenza, sesso e tipologia della convivenza.	“	66
Tavola 1.29	- Popolazione straniera residente per classe di età, sesso e area geografica di cittadinanza.....	“	67
Tavola 1.30	- Popolazione straniera residente per stato civile, sesso e area geografica di cittadinanza.....	“	70
Tavola 1.31	- Popolazione straniera residente in età di 6 anni e più per grado di istruzione, sesso e classe di età.	“	72
Tavola 1.32	- Popolazione straniera residente in età di 6 anni e più per grado di istruzione, sesso e area geografica di cittadinanza.	“	73
Tavola 1.33	- Popolazione straniera residente occupata per classe di età, sesso e area geografica di cittadinanza.....	“	74
Tavola 1.34	- Famiglie con almeno uno straniero residente per numero di componenti della famiglia e numero di stranieri.....	“	75
Tavola 1.35	- Nuclei familiari con almeno uno straniero per area geografica di cittadinanza dei componenti.	“	76
Tavola 1.36	- Edifici e complessi di edifici utilizzati e non utilizzati per tipologia.	“	77
Tavola 1.37	- Edifici ad uso abitativo per stato di conservazione, tipo di materiale usato per la struttura portante ed epoca di costruzione.	“	78
Tavola 1.38	- Abitazioni per tipologia di edificio e stato di occupazione; altri tipi di alloggio, convivenze e popolazione residente per tipologia di edificio.....	“	79
Tavola 1.39	- Abitazioni in totale ed occupate da persone residenti in edifici ad uso abitativo per epoca di costruzione e numero di abitazioni dell'edificio.	“	80
Tavola 1.40	- Abitazioni occupate da persone residenti per numero di occupanti, stanze, famiglie e componenti per titolo di godimento e numero di stanze.	“	81
Tavola 1.41	- Abitazioni occupate da persone residenti per epoca di costruzione dell'edificio, titolo di godimento e figura giuridica del proprietario.	“	82
Tavola 1.42	- Abitazioni occupate da persone residenti per numero di stanze, classe di superficie ed epoca di costruzione dell'edificio.	“	83

Tavola 1.43	- Abitazioni occupate da persone residenti per classe di superficie, disponibilità e numero di cucine, numero di impianti doccia e vasche da bagno, numero di gabinetti e numero di livelli.....	Pag.	84
Tavola 1.44	- Abitazioni occupate da persone residenti per titolo di godimento, servizi presenti nell'abitazione e tipologia di posto auto.	“	85

PARTE SECONDA – ANALISI TERRITORIALE

Capitolo 2 – Dati comunali

Tavola 2.1	- Superficie territoriale, densità abitativa, popolazione residente, famiglie, edifici e abitazioni per comune.....	“	89
Tavola 2.2	- Popolazione residente per classe di età e comune.	“	90
Tavola 2.3	- Popolazione residente per stato civile e comune.	“	92
Tavola 2.4	- Popolazione residente in età di 6 anni e più per grado di istruzione e comune.	“	93
Tavola 2.5	- Popolazione residente di 15 anni e più per condizione professionale e non professionale e comune.	“	94
Tavola 2.6	- Occupati per posizione nella professione e comune.....	“	95
Tavola 2.7	- Occupati per sezione di attività economica e comune.....	“	96
Tavola 2.8	- Famiglie per numero di componenti della famiglia e comune.	“	97
Tavola 2.9	- Nuclei familiari per tipo di nucleo e comune.	“	98
Tavola 2.10	- Popolazione straniera residente per area geografica di cittadinanza e comune.	“	99
Tavola 2.11	- Edifici ad uso abitativo per epoca di costruzione e comune.....	“	100
Tavola 2.12	- Abitazioni occupate da persone residenti, stanze e occupanti per titolo di godimento e comune.....	“	101
Tavola 2.13	- Abitazioni occupate da persone residenti, famiglie e componenti per numero di stanze e comune.....	“	102
Tavola 2.14	- Abitazioni occupate da persone residenti per tipologia di servizi presenti, superficie e comune.....	“	105

Capitolo 3 – Dati per località abitate

Tavola 3.1	- Popolazione residente e famiglie per tipo di località abitata, sesso e comune.	“	107
Tavola 3.2	- Edifici ed abitazioni per tipo di località abitata e comune.	“	109
Tavola 3.3	- Altitudine, popolazione residente per sesso, numero delle famiglie, degli edifici e delle abitazioni, per comune e località abitata.....	“	111

APPENDICE

Tavola A	- Variazioni territoriali della Provincia dal 20 ottobre 1991 al 21 ottobre 2001.....	“	123
Tavola B	- Variazioni territoriali e di nome dei Comuni dal 20 ottobre 1991 al 21 ottobre 2001.....	“	123
Tavola C	- Zone di territorio in contestazione tra Comuni.....	“	123

Presentazione

Nella presente pubblicazione sono riportati i dati definitivi del 14° Censimento generale della popolazione e delle abitazioni, relativi alle caratteristiche sociodemografiche della popolazione residente e alle caratteristiche strutturali di abitazioni ed edifici.

Nell'introduzione, dopo alcuni cenni storici, sono richiamati gli aspetti giuridici, organizzativi e metodologici del 14° Censimento generale della popolazione e delle abitazioni, al fine di presentare, seppure a grosse linee, il disegno progettuale sotteso dalla rilevazione censuaria. E', quindi, presente una selezione di grafici e di cartogrammi, che forniscono una rappresentazione sintetica dei principali caratteri della popolazione e delle maggiori tendenze registrate sul territorio provinciale nel decennio intercensuario (1991-2001).

Nelle pagine seguenti sono riportate le tavole dei dati distinti per livello territoriale: dati provinciali, comunali e per località abitate. L'obiettivo è quello di tracciare un profilo dettagliato della società, analizzandola da una pluralità di prospettive e secondo le diverse categorie che la compongono: popolazione residente in famiglia; popolazione straniera residente; popolazione residente in convivenza e componenti presenti in convivenza; popolazione appartenente e non appartenente alle forze di lavoro, occupati; famiglie, nuclei e coppie; popolazione che si sposta per motivi di studio o di lavoro; presenza e dimora abituale.

Tali aggregati sono stati analizzati secondo le principali variabili demografiche (sesso, età, anno di nascita, stato civile e cittadinanza) e socioeconomiche (grado di istruzione, condizione professionale, attività economica, posizione nella professione e attività lavorativa svolta). Sono stati presi in esame anche gli spostamenti che la popolazione residente della provincia effettua quotidianamente per raggiungere il luogo di studio o lavoro, per luogo di destinazione e tempo impiegato.

Infine, oggetto di attenzione sono state anche le caratteristiche strutturali delle abitazioni e, per la prima volta, sono state raccolte ed elaborate informazioni sugli edifici.

I dati pubblicati in questo volume, oltre ad essere riportati nel cd-rom allegato alla pubblicazione, sono disponibili anche in un *data warehouse*, al quale è possibile accedere attraverso il sito internet dell'Istituto: www.istat.it.

Introduzione

1 – Cenni storici

I censimenti costituiscono da sempre un momento conoscitivo di fondamentale importanza per la collettività; un bene pubblico utile a tutti per valutare, programmare, decidere. I dati raccolti attraverso i censimenti garantiscono un elevato dettaglio territoriale e vengono utilizzati da ogni livello di governo, nazionale e locale, dalle imprese e dalle associazioni di categoria, per programmare in modo ragionato, per pianificare attività e progetti, per offrire servizi di cui beneficiano i cittadini e per monitorare politiche e interventi sul territorio.

I censimenti della popolazione e delle abitazioni vengono condotti periodicamente in quasi tutti i paesi del mondo, con l'obiettivo di contare la popolazione e di raccogliere informazioni sulle caratteristiche demografiche, sociali ed economiche di ogni paese.

In Italia, i censimenti della popolazione e delle abitazioni vengono effettuati ogni dieci anni. Il primo censimento fu effettuato nel 1861; il secondo a dieci anni di distanza, nel 1871, in attuazione di una legge che stabiliva l'esecuzione del censimento con cadenza decennale. I censimenti successivi seguirono a intervalli regolari negli anni terminanti con 1 sino al 1931, a eccezione del 1891, anno in cui non fu eseguito per difficoltà di carattere finanziario.

Innovazioni furono poi introdotte dai decreti riguardanti i censimenti del 1931 e del 1936. L'Istat, infatti, pochi anni dopo la sua istituzione, si fece promotore di una riforma intesa a stabilire una prefissata periodicità e successione nel tempo dei vari censimenti demografici. L'art. 1 del r.d. 6 novembre 1930, n. 1503, stabilì che i censimenti generali della popolazione dovessero effettuarsi ogni 5 anni. La periodicità quinquennale fu ribadita dalla legge 4 luglio 1941, n. 766, la quale precisava che "la data del censimento generale della popolazione successivo alla emanazione della presente legge sarà stabilita con apposito provvedimento". Si è così verificato che con le ultime rilevazioni censuarie fosse ripristinata la cadenza decennale tanto che la norma del 1941, concernente la periodicità quinquennale, può ritenersi in un certo senso implicitamente abrogata.

Per quanto riguarda le abitazioni, il primo censimento, abbinato a quello della popolazione, ha avuto luogo nel 1951. Precedentemente, in occasione delle tornate censuarie, erano stati rilevati soltanto alcuni caratteri riguardanti le abitazioni.

2 – Quadro giuridico

Il 14° Censimento generale della popolazione e delle abitazioni del nostro Paese è stato effettuato con riferimento alla data del 21 ottobre 2001.

Si è così data attuazione all'art. 37 della legge n. 144 del 17 maggio 1999, che disciplinava a livello generale l'esecuzione dei censimenti generali della popolazione, delle abitazioni, dell'industria e dei servizi del 2001, rinviando la fissazione delle regole per il loro svolgimento a un regolamento di esecuzione dei censimenti generali, emanato poi successivamente con d.p.r. del 22 maggio 2001, n. 276, e pubblicato nella G.U. n. 159 dell'11 luglio 2001. Con il successivo d.p.c.m. sono stati stabiliti i criteri di ripartizione e le modalità di erogazione del contributo forfetario spettante ai Comuni e alle camere di commercio.

Nel dettaglio, le operazioni tecniche sono state di volta in volta disciplinate da apposite circolari, contenenti le istruzioni impartite dall'Istat agli organi del Sistema statistico nazionale che hanno collaborato allo svolgimento delle attività censuarie.

Il Censimento generale della popolazione e delle abitazioni, così come quello dell'industria e dei servizi, è inserito tra le statistiche di interesse nazionale e incluso nel Programma statistico nazionale e nell'elenco delle rilevazioni soggette all'obbligo di risposta.

3 – Progettazione, obiettivi e innovazioni dei censimenti 2001

Il censimento, in quanto rilevazione esaustiva e universale, ha lo scopo di accertare, relativamente ad un dato momento, la consistenza numerica (popolazione legale) e le principali caratteristiche strutturali di una popolazione.

Oltre a tali aspetti, il censimento svolge una rilevante funzione anche dal punto di vista della conoscenza storica di un paese. Le informazioni raccolte, infatti, danno conto della situazione attuale ma possono anche essere lette, interpretate ed arricchite in una prospettiva di mutamento sociale, se confrontate con i risultati dei censimenti passati con i quali è garantita, per gli aspetti essenziali, la confrontabilità. In sede di progettazione del censimento, pertanto, l'analisi delle esperienze sviluppate in occasione delle precedenti tornate censuarie hanno garantito un prezioso quadro di riferimento per la definizione delle unità di rilevazione e di analisi, delle modalità organizzative, delle procedure di raccolta, di elaborazione e diffusione dell'informazione censuaria.

Allo stesso tempo, la pianificazione della rilevazione censuaria ha tenuto in debito conto l'analisi delle esperienze internazionali e delle indicazioni presenti nelle *Recommendations for the 2000 censuses of population and housing in the Ece region*, ovverosia delle direttive emanate dalle Nazioni unite e dall'Eurostat al fine di armonizzare i contenuti informativi tra i vari paesi membri e assicurare la comparabilità dei dati.

L'adeguamento dei contenuti informativi dei quesiti censuari al mutato contesto socioeconomico del Paese è stato un altro fondamentale obiettivo perseguito in sede di progettazione. A questo scopo sono stati recepiti i fabbisogni informativi dei soggetti istituzionali, sociali ed economici, e del mondo scientifico, i quali hanno richiesto l'inserimento nei questionari di rilevazione di nuovi quesiti, o la modifica dei precedenti. Tutto questo avendo cura di non rendere il questionario troppo oneroso per il cittadino rispondente. Tale lavoro di progettazione si è avvalso, nelle sue varie fasi, del supporto scientifico di un'apposita Commissione di studio, istituita presso l'Istituto nazionale di statistica, della quale hanno fatto parte docenti universitari e rappresentanti di amministrazioni pubbliche e di vari enti interessati all'utilizzo dei dati censuari, allo scopo di formulare proposte in merito agli aspetti tecnici e metodologici del 14° Censimento generale della popolazione e delle abitazioni, con particolare attenzione all'analisi e alla definizione dei contenuti informativi dei questionari, nonché al piano di diffusione dei risultati.

Le definizioni delle unità di rilevazione e i modelli di rilevazione sono stati messi a punto sulla base di due indagini pilota, la prima svoltasi il 25 ottobre 1998 e la seconda il 2 aprile 2000, entrambe su un campione ragionato di sei comuni aventi caratteristiche demografiche ed organizzative adeguate a dar conto della diversità dei contesti, organizzativi, sociali e culturali, esistenti nel Paese.

Rispetto ai contenuti informativi, le principali innovazioni introdotte con i censimenti del 2001 hanno riguardato una specifica rilevazione relativa agli edifici, che ha completato, arricchendolo, il Censimento delle abitazioni e le informazioni raccolte sugli stranieri residenti nel nostro Paese, che consentono di approfondire la conoscenza delle loro caratteristiche individuali e, in particolare, delle strutture familiari.

Riguardo alle innovazioni di processo, con l'occasione dei censimenti del 2001 sono state introdotte alcune importanti novità, che hanno consentito di aumentare l'utilizzabilità e la qualità delle informazioni raccolte. Tra queste, le più significative sono state l'utilizzazione di basi territoriali uniche per tutti i censimenti, l'impiego della lettura ottica e della codifica automatica, nella fase di acquisizione dei dati, le innovazioni relative al processo di produzione e validazione dei dati e la diffusione telematica delle informazioni.

4 – Unità di rilevazione

Con il 14° Censimento generale della popolazione sono state rilevate le “persone residenti” (cittadini italiani e stranieri) sul territorio nazionale e le “persone temporaneamente o occasionalmente presenti” (cittadini italiani e stranieri) sul territorio nazionale.

Le unità di rilevazione per il Censimento della popolazione sono:

- le famiglie (e i singoli componenti della stessa), ovvero le persone che hanno dimora abituale nell'alloggio;
- le convivenze (e le singole persone che hanno dimora abituale nella convivenza);
- le persone che non hanno dimora abituale nell'alloggio e nella convivenza, ma che vivono temporaneamente (anche se assenti alla data del Censimento), o che sono occasionalmente presenti alla data del Censimento, nell'alloggio o nella convivenza;
- le persone senza fissa dimora, le persone senza tetto e le persone senza abitazione.

5 – Rete di rilevazione e organizzazione sul territorio

Nei censimenti generali del 2001 l'organizzazione della rete censuaria si è articolata su quattro livelli territoriali: il livello centrale, costituito dall'Istat, dal Ministero dell'interno e dall'Unioncamere; il livello

regionale, costituito dagli Uffici regionali dell'Istat; il livello provinciale, costituito dagli Uffici di statistica delle Ccisia, che hanno svolto le funzioni di Uffici di censimento provinciali (Ucp), e dai Comitati di censimento provinciali costituiti presso gli Uffici territoriali di governo ed infine il livello comunale, costituito dagli Uffici di censimento comunali (Ucc).

L'Istat, avvalendosi anche dei propri Uffici regionali, ha svolto nei confronti di tutti gli organi di censimento una funzione di coordinamento di tipo tecnico.

L'attività di coordinamento è stata esercitata dall'Istat in primo luogo attraverso l'emanazione di istruzioni, comunicate agli altri organi di censimento sotto forma di circolari, nonché attraverso l'attività di vigilanza su tutte le operazioni di rilevazione effettuata mediante interventi dei propri funzionari in modo da assicurare il tempestivo e regolare svolgimento dei censimenti.

L'Istat è titolare dei censimenti ai sensi della legge 675/96 e successive modifiche e integrazioni sulla tutela delle persone e di altri soggetti rispetto al trattamento dei dati personali; in tale qualificazione, esso è tenuto ad assicurare la tutela della riservatezza delle informazioni personali acquisite presso le unità rilevate, sia sotto il profilo del trattamento dei dati stessi, sia dal punto di vista della sicurezza delle medesime informazioni.

Gli Uffici regionali hanno provveduto a sovrintendere e coordinare, in qualità di articolazioni territoriali dell'Istat, tutte le attività svolte dagli organi censuari a livello locale. I responsabili degli Uffici regionali, in particolare, avevano la funzione di coordinamento e monitoraggio delle attività per i grandi comuni. Gli Uffici regionali hanno inoltre effettuato il monitoraggio delle attività e la certificazione del corretto andamento delle operazioni censuarie nelle regioni di competenza.

Rappresentanti degli Uffici regionali Istat hanno fatto parte dei Comitati di censimento provinciali. In ogni Ufficio regionale hanno operato i referenti provinciali di censimento, ognuno dei quali aveva il compito di coordinamento, supervisione e monitoraggio delle attività, di assistenza tecnica agli organi di censimento e di diffusione delle norme di esecuzione nella provincia di competenza. I referenti provinciali, inoltre, hanno svolto attività di formazione dei dirigenti degli Uffici di censimento provinciali e dei coordinatori provinciali e coordinato e partecipato alle riunioni di istruzione dei responsabili degli Uffici di censimento comunali. I referenti provinciali hanno gestito il numero verde per i rispondenti istituzionali e, ove necessario, hanno effettuato interventi istituzionali presso i comuni.

L'Istat, per lo svolgimento delle operazioni censuarie, si è avvalso della collaborazione degli uffici di statistica del Sistema statistico nazionale (Sistan). Fra questi, a livello centrale, hanno operato gli uffici di statistica del Ministero dell'interno e dell'Unioncamere, che hanno svolto attività di supporto connesse alle rilevazioni censuarie.

L'ufficio di statistica dell'Unioncamere, svolgendo in via istituzionale funzioni di collegamento delle attività di competenza delle Ccisia, ha collaborato direttamente con l'Istat nelle attività di monitoraggio tecnico delle operazioni di censimento.

L'ufficio di statistica del Ministero dell'interno, invece, secondo la direttiva n. 5 del 15 ottobre 1991, accanto alle funzioni ad esso attribuite dall'art. 6 del d.lgs. n. 322/89, ha provveduto ad assicurare il coordinamento delle attività svolte dagli uffici di statistica degli Uffici territoriali del governo e dai rispettivi gruppi di lavoro, ai quali sono state attribuite le funzioni di Comitati di censimento provinciali.

I Comitati di censimento provinciali hanno avuto il compito di raccogliere le segnalazioni, da parte delle Ccisia, degli Ucc e degli Uffici regionali dell'Istat, delle disfunzioni e delle irregolarità relative alle operazioni censuarie e di segnalarli al prefetto e al sindaco.

A livello provinciale le funzioni di Ufficio di censimento provinciale sono state attribuite agli uffici di statistica delle Ccisia.

Gli Uffici di censimento provinciali hanno svolto compiti tecnico-operativi in ambito provinciale in relazione a tutte le fasi dell'operazione censuaria. In particolare, gli Ucp hanno svolto attività di assistenza tecnica, monitoraggio, coordinamento e verifica dell'andamento delle operazioni censuarie svolte dagli Uffici di censimento comunali (Ucc) nel territorio di propria competenza, controllando anche la regolarità del monitoraggio delle operazioni censuarie nella provincia ed hanno collaborato con l'Istat anche nelle attività finalizzate alla costituzione ed alla formazione della rete di rilevazione.

Il responsabile dell'Ufficio di statistica camerale ha assunto le funzioni di responsabile dell'Ufficio di censimento provinciale.

Per lo svolgimento delle funzioni sopradescritte gli Uffici di censimento provinciali si sono avvalsi dei coordinatori provinciali (Cop), scelti fra il personale dipendente degli Uffici di censimento provinciali stessi e delle Cciaa oppure, ove questo non fosse stato sufficiente o disponibile, all'esterno.

A livello comunale le funzioni di Ufficio di censimento comunale sono state attribuite agli uffici di statistica dei comuni. Al responsabile dell'Ufficio di statistica sono state attribuite le funzioni di responsabile dell'Ufficio di censimento. I comuni che non avevano costituito l'Ufficio di statistica dovevano provvedere a costituire un Ufficio di censimento *pro tempore*; in questo caso le funzioni di responsabile sono state attribuite ad un dipendente con adeguata professionalità.

I principali compiti degli Uffici di censimento comunali sono stati l'organizzazione ed il coordinamento di tutte le fasi censuarie sul territorio di loro competenza. In particolare, essi hanno provveduto alla distribuzione, alla raccolta, alla revisione e al controllo quantitativo e qualitativo dei questionari di rilevazione.

Gli Uffici di censimento comunali hanno organizzato la rilevazione sul territorio, hanno controllato l'attività dei rilevatori, prestando loro assistenza, e hanno redatto i prospetti riepilogativi delle operazioni effettuate (modelli ausiliari); hanno inoltre raccolto e trasmesso al sistema di monitoraggio i dati relativi all'andamento della rilevazione.

Per lo svolgimento delle operazioni di censimento, gli Uffici di censimento comunali si sono avvalsi dei rilevatori (nella misura di uno ogni 400 unità di rilevazione circa) e, nei comuni che al 31 dicembre 2000 avevano una popolazione residente superiore ai 10 mila abitanti, anche dei coordinatori comunali (nella misura di uno ogni 4 mila unità di rilevazione circa). L'incarico di rilevatore e di coordinatore è stato affidato a personale dipendente oppure, ove questo non fosse sufficiente o disponibile, a personale non dipendente, secondo quanto previsto dal regolamento di attuazione dei censimenti.

6 – Sistema di monitoraggio

Tutte le fasi censuarie sono state seguite tramite un sistema di monitoraggio *on-line*. Lo scopo di questo sistema è stato quello di controllare l'andamento della rilevazione censuaria per verificare la corretta esecuzione delle operazioni previste entro i tempi pianificati e risolvere tempestivamente le criticità che di volta in volta potevano emergere nei rapporti con la rete di rilevazione censuaria.

Il sistema, in particolare, ha tenuto sotto controllo lo svolgimento dei principali compiti eseguiti dagli organi territoriali, a partire dalle operazioni preliminari alla rilevazione censuaria fino al termine della fase di raccolta, revisione, trasmissione ed acquisizione dei modelli. Gli Uffici di censimento comunali e provinciali hanno predisposto, per i rispettivi ambiti territoriali di competenza e per ogni fase censuaria, rapporti periodici sull'andamento delle proprie attività.

7 – Revisione dei registri anagrafici

In occasione del Censimento generale della popolazione i comuni devono provvedere alla revisione dei registri anagrafici, per accertare la corrispondenza qualitativa e quantitativa di questi con le risultanze censuarie. Tale operazione costituisce uno degli obiettivi del censimento (cfr. art. 13 del d.p.r. n. 276 del 22 maggio 2001) ed è prevista dall'art. 46 del Regolamento anagrafico (d.p.r. 223/1989).

Il confronto, che deve avvenire contestualmente alla rilevazione censuaria, comporta la verifica che le persone censite come abitualmente dimoranti e i residenti iscritti in anagrafe, registrati sulle schede di famiglia o di convivenza, coincidano tra loro, sia in termini di numerosità che di caratteristiche strutturali.

8 – Revisione dei dati

Gli Uffici di censimento comunale, dopo aver completato la raccolta dei modelli di rilevazione presso tutte le unità di rilevazione, hanno provveduto ad eseguire la revisione quantitativa e qualitativa dei questionari: la prima, allo scopo di accertare che nessuna unità demografica fosse sfuggita al censimento o fosse stata censita due volte, la seconda allo scopo di verificare che i dati rilevati rispecchiassero la vera situazione delle unità demografiche in ordine ai vari aspetti presi in considerazione.

I fogli di famiglia ed i questionari di edificio, confezionati in pacchi, sono stati quindi raccolti presso tutti i comuni italiani da una ditta incaricata del servizio e sono stati concentrati presso centri di raccolta regionali. I

pacchi sono stati successivamente trasferiti presso i due centri di produzione dove ha avuto luogo l'immagazzinamento e il trattamento dei questionari.

9 – Acquisizione dei dati e controllo dell'acquisizione

Per rendere più rapida la fase di acquisizione dei dati nel passaggio da modello cartaceo a supporto informatico e allo scopo di aumentare e standardizzare i livelli qualitativi di tale fase è stata adottata per i modelli di famiglia (CP.1) e per quelli di edificio (CP.ED) la tecnologia della lettura ottica. I modelli di convivenza (CP.2) sono stati acquisiti tramite la tradizionale registrazione *in service*.

L'innovazione della lettura ottica ha comportato la definizione di un capitolato di gara molto articolato, per l'individuazione del fornitore a cui sono stati richiesti i servizi di: progettazione grafica, stampa, spedizione e ritiro dei modelli, acquisizione tramite lettura ottica dei dati censuari, codifica di alcune variabili alfabetiche, fornitura di un "Sistema ottico di consultazione delle immagini" acquisite da installare presso la sede dell'Istituto per consentire i controlli di qualità e le future elaborazioni.

Data la complessità e l'onere economico connesso all'esecuzione dei suddetti servizi è stata definita una procedura di monitoraggio per la verifica delle attività del fornitore. La società di monitoraggio incaricata del servizio, oltre ad effettuare ispezioni presso i centri di produzione, verifiche sull'andamento del progetto e valutazioni sulla qualità del processo, ha provveduto ad eseguire alcuni controlli sul prodotto, cioè sui dati e sulle immagini, secondo i parametri contrattuali prefissati.

Per gestire e coordinare le operazioni di ricezione, di controllo e di accettazione dei dati e delle immagini è stato istituito presso l'Istat un apposito "Ufficio ricezione", che ha operato in stretta collaborazione con la società esterna di monitoraggio.

Le consegne dei cd (per i dati) e dei dvd (per le immagini) effettuate dal fornitore sono state suddivise in 159 blocchi provinciali di numerosità omogenea e ciascun blocco sottoposto a verifiche quantitative e qualitative (anche tramite campione di controllo). In caso di inadeguatezza i blocchi sono stati rifiutati per un rifacimento delle lavorazioni fino ad ottenere i livelli di qualità contrattuali.

La codifica, automatica e tramite videocorrezione delle variabili alfabetiche (denominazione di comune italiano, di stato estero, di titolo di studio), affidata al fornitore della lettura ottica ha sollevato gli Uffici di censimento comunali da questa operazione delicata ed onerosa, ha permesso di ridurre i tempi di permanenza dei modelli presso i comuni e ha garantito omogeneità e qualità della codifica stessa. I livelli di assegnazione e di accuratezza della codifica sono stati anch'essi controllati dalla società esterna di monitoraggio.

Per quanto riguarda i codici non assegnati dal fornitore, è stata eseguita presso l'Istat una procedura di codifica con un primo passaggio automatico tramite software e con un secondo passaggio tramite operatore esperto assistito da personal computer, in modo da completare il processo di acquisizione.

Sia i modelli CP.2, relativi alle persone in convivenza, che i modelli ausiliari CP.10 in formato cartaceo, contenenti i totali di popolazione per sezione di censimento, sono stati sottoposti a registrazione tradizionale *in service*.

I modelli destinati alla registrazione tradizionale sono stati consegnati direttamente all'Istituto dove, nell'ambito delle attività dell'"Ufficio ricezione", sono stati conteggiati e revisionati prima dell'invio in registrazione. Gli esiti della registrazione sono stati verificati tanto quantitativamente che qualitativamente tramite campione di controllo.

10 – Il sistema di codifica realizzato in Istat

Per la prima volta, in occasione del Censimento 2001, sia per le operazioni di codifica relative ai modelli acquisiti tramite la tradizionale registrazione *in service* (CP.2 e CP.1 integrativi), sia per l'assegnazione dei codici non attribuiti dal fornitore (modelli CP.1 acquisiti tramite lettura ottica), è stato realizzato presso l'Istat un sistema informatizzato per la codifica automatica e del tipo *computer assisted* delle stringhe alfabetiche (denominazione di comune italiano, di stato estero, di titolo di studio e, solo per i CP.2, di professione e attività economica).

Il sistema, che si basa sul software di codifica automatica Actr (*Automated Coding by Text Recognition*) sviluppato da *Statistics Canada*, consente, nell'ambito della fase *batch*, di risolvere un numero elevato di casi

in tempi brevissimi (Actr analizza ogni singolo testo in 15 msec) e, per quella tramite operatore, di assicurare un'attribuzione rapida e con un alto standard di qualità dei codici non selezionati in automatico.

11 – Il sistema per il controllo, la correzione e la validazione dei dati

L'insieme delle operazioni di controllo e di correzione, nonché quelle relative alla validazione sia dei microdati sia degli aggregati di diffusione, sono state gestite all'interno del più ampio "Sistema di produzione, validazione e diffusione dei dati censuari". L'integrazione tra tali operazioni all'interno di un unico sistema ha permesso, rispetto al passato, la possibilità di continui *feed-back* tra le attività e una estrema facilità nel passaggio (anche di tipo "ritorno all'indietro" e riesecuzione) tra correzione, controllo e validazione tavole, con un incremento della qualità dei dati prodotti.

Le componenti di tale sistema che sono inerenti alle attività di controllo e correzione sono:

- un sistema informatico per la correzione, il cui obiettivo è il ripristino della correttezza nei dati. Le procedure che lo caratterizzano sono di:
 - . controllo sui dati per l'individuazione degli errori;
 - . modifica (imputazione) sui dati errati e/o mancanti.

Tale sistema, a sua volta articolato in più sottosistemi corrispondenti alle varie fasi/gruppi di variabili di lavorazione, utilizza software che implementano differenti metodologie e lavora su dati organizzati in un *database* relazionale, la cui rappresentazione concettuale riproduce entità e relazioni della rilevazione censuaria (modelli di rilevazione, alloggi, edifici, famiglie, persone residenti, eccetera) e del territorio (dalle ripartizioni geografiche fino alle sezioni di censimento).

- una organizzazione incaricata dei controlli e della validazione, con differenti livelli di responsabilità (responsabili delle procedure di correzione, revisori, supervisori, responsabili di diffusione).
- un sistema informatico di supporto alla validazione e di produzione degli aggregati per la diffusione, che
 - . produce i macrodati necessari ai controlli e alla diffusione (web e cartacea),
 - . cura la reportistica per i controlli e la validazione delle correzioni e permette la validazione dei macrodati,
 - . fornisce supporto per eventuali approfondimenti sui microdati,
 - . gestisce l'archivio dei macrodati validati/diffusi, anche al fine di ulteriori rilasci o integrazione con altri sistemi.

Tale sistema è organizzato in un *data warehouse*, in cui è prevista l'alimentazione e l'aggiornamento dei dati provenienti dal sistema di correzione alla fine di ogni fase di lavorazione, l'importazione dei dati di altre fonti, la riconciliazione tra dati relativi a fonti/fasi diverse per assicurarne la coerenza/comparabilità ed infine l'aggregazione in funzione dei controlli e/o della diffusione.

- un archivio finale della qualità dei dati, in cui, dopo una attività di analisi sui dati forniti dai sistemi di correzione e di validazione, vengono memorizzati i più significativi indicatori relativi a:
 - . livelli di qualità e di errore iniziale,
 - . modifiche apportate ai dati per ripristinarne la correttezza/coerenza,
 - . informazioni sulla lavorazione,
 - . confronti con altre fonti.

L'attività di correzione e validazione che porta al rilascio dei dati è stata suddivisa in una serie di passi successivi, che sono posti in una sequenza logica e gerarchica.

In questa sequenza sono individuabili quattro tipi di attività:

- la definizione della struttura (controlli quantitativi),
- la definizione dei legami (link fra diverse unità di analisi e/o di rilevazione),
- la definizione dei valori relativi ad una unità (controlli qualitativi),
- la definizione delle basi territoriali di riferimento.

Ciascuna di queste macrofasi è stata a sua volta scomposta in sottoprocessi che trattano particolari aspetti. Così, per quanto riguarda la popolazione residente le fasi individuate sono le seguenti:

- definizione della struttura della popolazione residente,
- link persone e alloggi, persone in famiglia e convivenza,

- definizione dei valori relativi alle variabili anagrafiche (famiglie/convivenze),
- definizione dei valori relativi alle variabili relative alla cittadinanza (famiglie/convivenze),
- definizione dei valori relativi alle variabili socio-economiche (famiglie/convivenze).

Per quanto riguarda la popolazione non residente:

- definizione della struttura della popolazione non residente,
- definizione dei valori relativi alle variabili anagrafiche (famiglie/convivenze),
- definizione dei valori relativi alle variabili socio-economiche (famiglie/convivenze).

Per quanto riguarda edifici e alloggi:

- definizione della struttura degli edifici,
- link alloggi ed edifici,
- definizione dei valori relativi alle variabili di edifici ed alloggi,
- link tra edifici e basi territoriali (e delle persone in essi residenti).

Per ogni unità di analisi (o sezione di modello) è stata adottata una opportuna procedura di controllo ed una idonea metodologia di correzione. I controlli verificano la coerenza delle informazioni:

- rispetto ai percorsi del questionario;
- rispetto alle caratteristiche dell'unità di analisi in esame e alla sua relazione con altre unità (es. con gli altri componenti della famiglia);
- rispetto alle mancate risposte;
- rispetto a dati di fonte esterna (macrocontrolli).

I controlli vengono eseguiti sia tramite programmi che tramite l'interrogazione del *data warehouse*, che fornisce fra l'altro la "visualizzazione" di tavole statistiche costruite in modo da essere anticipazioni delle tavole previste per la pubblicazione.

La metodologia di correzione/imputazione per le variabili individuali è mista e prevede:

- programmi probabilistici di correzione/imputazione di errori casuali, in cui le modifiche sui dati sono a loro volta generate da meccanismi casuali e che cambiano le distribuzioni delle variabili in maniera molto leggera. Fra i programmi probabilistici si sono utilizzati sia lo standard Istat Scia sia il nuovo software Diesis;
- programmi semi-probabilistici di correzione/imputazione tali da garantire che le distribuzioni di alcune variabili (soprattutto in presenza di un numero eccessivo di mancate risposte) si avvicinino/raggiungano distribuzioni note (macrodati) ricorrendo a procedure *random* (metodi di Montecarlo parametrizzati);
- programmi deterministici mirati a sanare eventuali errori sistematici dei quali si sia riusciti a capire il meccanismo di generazione.

Le fasi di controllo e correzione sono avvenute considerando insieme di dati della stessa provincia. Per i modelli di famiglia si è effettuato un primo passaggio della "procedura famiglie" per correggere le variabili sesso, età, stato civile, data di matrimonio, stato civile prima dell'ultimo matrimonio, relazione di parentela, tenendo conto dei vincoli e legami esistenti fra le variabili dei componenti della famiglia.

Per le convivenze si è prodotta una procedura, analoga a quella adottata per le famiglie, che ha corretto le variabili sesso, età, motivo della permanenza nella convivenza e stato civile.

Per le variabili relative alla cittadinanza (separatamente per famiglie e convivenze) si è definita una procedura specifica di validazione successiva.

Nel sistema di correzione sono stati effettuati tutti i controlli necessari all'individuazione dell'errore da correggere nonché quelli necessari a verificare che le procedure abbiano effettivamente eliminato tutti gli errori. Una volta rilasciati dalle procedure di correzione, i dati sono stati sottoposti a ulteriori controlli condotti nel sistema di supporto alla validazione e di produzione dei dati aggregati, cioè nell'ambiente di validazione preliminare al passaggio in diffusione.

I principali controlli di validazione sono:

- controlli sulle modificazioni introdotte dalla correzione (confronti dati grezzi/dati corretti) attraverso report, grafici e indicatori per evidenziare eventuali distorsioni introdotte dalla correzione o anomalie non risolte;

- confronti con dati di altre fonti: ad esempio le indagini sulle anagrafi correnti condotte dall'Istat, i dati sui permessi di soggiorno, i dati del Censimento 1991;
- analisi dei macrodati, con particolare attenzione ai macrodati delle tavole di diffusione. Infatti molte anomalie nei dati possono essere colte solo attraverso analisi sui dati aggregati.

L'esito positivo di tali verifiche consente il passaggio ai successivi controlli di diffusione, cioè relativamente al dettaglio delle singole tavole: controlli di consistenza e di coerenza intra-tavola e inter-tavole.

Il sistema di supporto alla validazione ha permesso di conseguire due importanti tipi di integrazione che aumentano la qualità della produzione dei dati:

- integrazione tra i dati ai diversi stati di correzione e i dati di altre fonti. La scelta di effettuare tutti i controlli in un unico sistema, sostenuto da un *data warehouse*, ha consentito di disporre in ogni momento e di poter analizzare non solo i dati di altre fonti, ma anche i dati corrispondenti a tutte le fasi di lavorazione, nella loro versione “prima” e “dopo” la correzione. Nel caso di individuazione dell'errore è stato pertanto possibile operare una analisi del percorso dei dati e valutare gli effetti delle correzioni apportate;
- integrazione tra la validazione delle correzioni e la validazione dei macrodati per la diffusione. Una specificità del sistema consiste nel fatto che i controlli effettuati in tale ambiente, funzionali alla produzione, anticipano la definizione delle procedure di aggregazione e tabulazione dei dati e verificano contestualmente i macrodati previsti per la diffusione.

12 – Diffusione dei risultati

La diffusione dei risultati definitivi del 14° Censimento generale della popolazione e delle abitazioni è stata pianificata tenendo conto di diverse esigenze. La prima è consistita nel dover assicurare un elevato grado di continuità con i censimenti passati, sia per quanto riguarda i formati di diffusione che per quanto riguarda i contenuti informativi. La seconda esigenza è legata alla necessità di adeguare il rilascio dei dati censuari ai moderni mezzi di diffusione delle informazioni (Internet, cd-rom, eccetera) e alle nuove richieste di informazioni che derivano dalla continua evoluzione della società e del Paese. La terza esigenza, infine, è rappresentata dalla obbligatorietà di trasmettere i dati richiesti dagli organismi internazionali (Onu ed Eurostat) nei formati e nei tempi richiesti.

Con la presente pubblicazione si è dato seguito all'attività di diffusione dei risultati censuari avviata dall'Istituto con il volume contenente i “Primi risultati”, relativi ai dati provvisori forniti dai comuni, e proseguita con la pubblicazione dei dati relativi alla “Popolazione legale”, pubblicati anche nella Gazzetta ufficiale n. 81 del 7 aprile 2003.

Al centro della strategia di diffusione dei risultati del 14° Censimento generale permangono i tradizionali fascicoli su base territoriale – nazione, regioni, province e grandi comuni – contenenti i dati definitivi di tutte le variabili considerate nel questionario. Tuttavia, mentre nei passati censimenti la diffusione di questi dati è avvenuta tramite il rilascio delle informazioni provincia per provincia, in questa tornata censuaria, in coerenza con le strategie di diffusione dei dati adottate a livello internazionale, si è scelto di diffondere i risultati definitivi “a moduli per aree tematiche” per tutti i livelli territoriali, dal livello nazionale a quello comunale, attraverso il sito internet dell'Istituto: www.istat.it

Oltre ai fascicoli su base territoriale, inoltre, è prevista la pubblicazione di volumi dedicati all'approfondimento di temi specifici e di volumi metodologici e di documentazione dell'attività censuaria.

13 – Basi territoriali

La definizione delle basi territoriali, con le quali il territorio comunale è suddiviso in sezioni di censimento e in località, è propedeutica all'avvio della rilevazione censuaria, ed è di fondamentale importanza sia per le attività di organizzazione e controllo della rilevazione stessa, nelle quali è strumento essenziale per impedire l'evenienza di omissioni e duplicazioni nella raccolta dei dati da parte dei rilevatori, che per quelle di riferimento dei dati stessi ad ambiti territoriali subcomunali chiaramente identificabili.

Al fine di assicurare uniformità ed omogeneità di applicazione, il vigente regolamento anagrafico, d.p.r. 30 maggio 1989 n. 223, prevede che le basi territoriali siano disegnate in coerenza con le norme di carattere tecnico definite dall'Istat.

Il progetto Census 2000, per l'aggiornamento delle basi territoriali dei censimenti del 2000-2001, è stato predisposto da una commissione di studio istituita presso l'Istat, alla quale hanno partecipato, tra gli altri, i rappresentanti dei Comuni (Usci, Anci), delle Province (Upi), delle Regioni e delle Province autonome (Cisis).

Le basi territoriali Census 2000 sono state correttamente inquadrare dal punto di vista geografico, e acquisite in formato digitale.

L'aggiornamento delle basi territoriali è stato realizzato a partire dalle delimitazioni del 1991 utilizzando come basi cartografiche di riferimento, in formato numerico: le ortofoto in scala 1:10.000 (fonte Agea); gli elementi lineari quali strade, ferrovie e fiumi deducibili dalle cartografie tecniche regionali e comunali; i grafi stradali di fonte commerciale Tele Atlas e Consodata.

L'obiettivo di rendere quanto più possibile compatibili le basi territoriali con le cartografie prodotte localmente è stato raggiunto utilizzando queste ultime come fonte primaria nell'acquisizione di elementi di delimitazione di località e sezioni di censimento, sfruttando le ortofoto digitali come strato di verifica e aggiornamento o come base d'interpretazione principale quando tali cartografie non erano disponibili.

Ciascun comune è stato suddiviso in località abitate (centri abitati, nuclei abitati e case sparse) e, per la prima volta in questa tornata censuaria, in località produttive, ovvero località a destinazione produttiva rispondenti a prefissati limiti dimensionali, presenti su territorio non già compreso in centri abitati e nuclei abitati. Ciascuna località, con metodologie differenziate per tipologia, è stata suddivisa in sezioni di censimento chiaramente ed univocamente individuate.

La chiara identificabilità sul territorio è la caratteristica irrinunciabile delle sezioni ed è stata ottenuta facendo coincidere i limiti delle stesse con elementi fisici quali strade, ferrovie, fiumi, assumendo come linea di demarcazione la mezzeria di tali elementi.

Nei centri abitati dei comuni con popolazione superiore ai 30 mila abitanti, e comunque in quelli dei capoluoghi di provincia, l'obiettivo è stato quello di far corrispondere la sezione di censimento con il singolo isolato.

Le sezioni di case sparse sono state ottenute, ove possibile, dalla somma di uno o più fogli di mappa catastali i cui limiti coincidano con limiti fisici evidenti, al fine di utilizzare tali delimitazioni come base di riferimento anche per il censimento dell'agricoltura.

La prima fase di controllo è stata effettuata dai Comuni che hanno verificato la correttezza degli elementi proposti sulla base di istruzioni impartite dall'Istat. I Comuni hanno dovuto procedere alla sola revisione e convalida della proposta delle basi territoriali inviata dall'Istat e non alla delimitazione delle sezioni di censimento come avvenne nel 1991.

Contestualmente al controllo delle basi territoriali, i Comuni hanno aggiornato e compilato i modelli ausiliari Istat CP.101 e Istat CP.101agg. a partire dal modd. Istat CP.101 precompilato dall'Istat sulla base della situazione del 1991. Tali modelli riportano l'elenco delle località abitate e produttive e delle aree speciali.

La seconda fase del controllo è stata effettuata dall'Istat e ha riguardato, innanzitutto la completezza del materiale inviato e l'accuratezza dell'informazione trasmessa. In presenza di eventuali lacune od omissioni, i Comuni sono stati sollecitati a completare gli invii e ad adempiere a quanto previsto nelle istruzioni.

Le verifiche sono consistite essenzialmente nel raffronto dei codici di sezione indicati nel corso delle operazioni censuarie e quelli presenti nelle basi territoriali.

La revisione del materiale cartografico talvolta ha comportato una messa a punto dei confini comunali e una più esatta delimitazione delle località abitate, località produttive e/o delle sezioni di censimento.

A conclusione delle operazioni di definizione e revisione delle basi territoriali l'Istat ha trasmesso a ciascun Comune le basi territoriali di propria competenza, così come risultano definite dopo le operazioni di revisione e di memorizzazione dei dati.

Glossario

Abitazione: Alloggio costituito da un solo locale o da un insieme di locali (stanze e vani accessori):

- costruito con quei requisiti che lo rendono adatto ad essere dimora stabile di una o più persone, anche nel caso in cui una parte sia adibita ad ufficio (studio professionale, eccetera);
- dotato di almeno un accesso indipendente dall'esterno (strada, cortile, eccetera), che non comporti il passaggio attraverso altre abitazioni, o da spazi di disimpegno comune (pianerottoli, ballatoi, terrazze, eccetera);
- separato da altre unità abitative da pareti;
- inserito in un edificio.

Altro tipo di alloggio: Alloggio non classificabile come abitazione che, al momento del censimento, risulta occupato:

- da almeno una persona residente, anche se temporaneamente assente alla data del censimento;
- solo da persone non residenti.
Ne sono esempi:
 - le roulotte, le tende, i caravan, i camper, i container, le baracche, le capanne, le casupole;
 - le grotte, le rimesse, i garage, le soffitte, le cantine, gli alloggi contenuti in costruzioni che non sono edifici.

Attività lavorativa svolta: Le categorie proposte nelle tavole relative all'attività lavorativa svolta fanno riferimento ai gruppi della versione europea (Isco 88 Com) della Isco 88 – *International Standard Classification of Occupation*.

Case sparse: Case disseminate nel territorio comunale a distanza tale tra loro da non poter costituire nemmeno un nucleo abitato.

Centro abitato: Aggregato di case contigue o vicine con interposte strade, piazze e simili, o comunque brevi soluzioni di continuità per la cui determinazione si assume un valore variabile intorno ai 70 metri, caratterizzato dall'esistenza di servizi o esercizi pubblici (scuola, ufficio pubblico, farmacia, negozio o simili) costituenti la condizione di una forma autonoma di vita sociale, e generalmente determinanti un luogo di raccolta ove sono soliti concorrere anche gli abitanti dei luoghi vicini per ragioni di culto, istruzione, affari, approvvigionamento e simili, in modo da manifestare l'esistenza di una forma di vita sociale coordinata dal centro stesso. I luoghi di convegno turistico, i gruppi di villini, alberghi e simili destinati alla villeggiatura, abitati stagionalmente, sono considerati centri abitati temporanei, purché nel periodo dell'attività stagionale presentino i requisiti del centro.

Complesso di edifici: Si intende un insieme di costruzioni, edifici ed infrastrutture. Normalmente è ubicato in un'area limitata e non frammentata, finalizzato in modo esclusivo o principale all'attività di un unico organismo, ente impresa o convivenza.

Componenti presenti in convivenza: I componenti presenti in convivenza sono le persone presenti nella convivenza alla data del censimento, aventi o non aventi dimora abituale in essa.

Convivenza: Insieme di persone che, senza essere legate da vincoli di matrimonio, parentela, affinità e simili, conducono vita in comune per motivi religiosi, di cura, di assistenza, militari, di pena e simili. Le persone addette alla convivenza per ragioni di lavoro, se vi convivono abitualmente, sono considerate membri permanenti della convivenza purché non costituiscano famiglia a sé stante. I principali tipi di convivenza sono: istituti d'istruzione, istituti assistenziali, istituti di cura pubblici e privati, istituti penitenziari, convivenze ecclesiastiche, convivenze militari e di altri corpi accasermati, alberghi, pensioni, locande e simili, navi mercantili, altre convivenze (ad esempio, case dello studente).

Densità della popolazione residente: Concentrazione di individui espressa dal rapporto tra il numero di abitanti e la superficie del territorio (numero di abitanti per chilometro quadrato).

Disoccupati in cerca di nuova occupazione: Persone di 15 anni e più che, avendo perduto una precedente occupazione alle dipendenze, sono alla ricerca attiva di un'occupazione e sono in grado di accettarla se viene loro offerta.

Edificio: Si intende per edificio una costruzione:

- di concezione ed esecuzione unitaria;
- dotata di una propria struttura indipendente;
- contenente spazi utilizzabili stabilmente da persone per usi destinati all'abitazione e/o alla produzione di beni e/o di servizi, con le eventuali relative pertinenze;
- delimitata da pareti continue, esterne o divisorie, e da coperture;
- dotata di almeno un accesso dall'esterno.

Famiglia: È costituita da un insieme di persone legate da vincoli di matrimonio, parentela, affinità, adozione, tutela o da vincoli affettivi, coabitanti ed aventi dimora abituale nello stesso comune (anche se non sono ancora iscritte nell'anagrafe della popolazione residente del comune medesimo). Una famiglia può essere costituita anche da una sola persona. L'assente temporaneo non cessa di appartenere alla propria famiglia sia che si trovi presso altro alloggio (o convivenza) dello stesso comune, sia che si trovi in un altro comune italiano o all'estero. La definizione di famiglia adottata per il Censimento è quella contenuta nel regolamento anagrafico.

Forze di lavoro e non forze di lavoro: L'aggregato delle "forze di lavoro" è costituito dall'insieme degli "occupati" e delle "persone in cerca di occupazione". La parte rimanente della popolazione costituisce le "non forze di lavoro" tra i quali vi sono i "ritirati dal lavoro", ovvero le persone di 15 anni e più che hanno cessato un'attività lavorativa per raggiunti limiti di età, invalidità o altra causa. La figura del ritirato dal lavoro non coincide necessariamente con quella del pensionato in quanto non sempre il ritirato dal lavoro gode di una pensione.

Grado di istruzione: Si riferisce al più alto titolo di studio conseguito in qualsiasi scuola (pubblica o privata, italiana o straniera, anche all'estero) e non alla più alta classe o al più alto corso frequentato con successo. Si riportano le seguenti definizioni:

- ANALFABETI: sono coloro che hanno dichiarato di non sapere leggere o scrivere.
- ALFABETI PRIVI DI TITOLI DI STUDIO: sono coloro che hanno dichiarato di sapere leggere e scrivere, pur non avendo conseguito la licenza elementare.
- LICENZA DI SCUOLA ELEMENTARE: corrisponde al completamento del primo livello dell'istruzione di base.
- LICENZA DI SCUOLA MEDIA INFERIORE O DI AVVIAMENTO PROFESSIONALE: corrisponde al completamento del secondo livello dell'istruzione di base.
- DIPLOMA DI SCUOLA SECONDARIA SUPERIORE: comprende il diploma scolastico di qualifica che si consegue al termine di un ciclo di studi secondari superiori della durata di 2 o 3 anni che non permette l'accesso ad un corso di studi universitari e il diploma di maturità o esame di Stato che si consegue al termine di un ciclo di studi secondari superiori della durata di 4 o 5 anni che permette l'accesso ad un corso di studi universitari.
- DIPLOMA TERZIARIO DI TIPO NON UNIVERSITARIO: si consegue dopo un corso di studi non universitari di varia durata. Per accedere a tali corsi è necessario essere in possesso del diploma di scuola secondaria superiore.
- DIPLOMA UNIVERSITARIO: titolo di studio rilasciato al termine di un corso di diploma universitario o conseguito presso Scuole parauniversitarie o Scuole dirette a fini speciali dopo un corso di studi di durata non inferiore a 2 anni e non superiore a 3. Per accedere a tali corsi è necessario essere in possesso di un diploma di scuola secondaria superiore.

- **LAUREA:** titolo di studio che si consegue dopo un corso di studi universitari di durata non inferiore a 4 anni e non superiore a 6. Per accedere a tali corsi è necessario essere in possesso del diploma di scuola secondaria superiore.
- **SPECIALIZZAZIONE:** si consegue successivamente alla laurea, al termine di un corso di studi di durata non inferiore a 2 anni, finalizzato alla formazione di specialisti in settori professionali determinati.
- **DOTTORATO:** si consegue successivamente alla laurea, al termine di un corso di studi e di ricerca personale non inferiore a 3 anni, finalizzato all'approfondimento dell'indagine scientifica e della metodologia di ricerca nel rispettivo settore.

Livelli dell'abitazione: Concerne lo sviluppo verticale dell'abitazione. Non si considerano livelli le cantine, i garage, le soffitte e simili. I sopalchi abitabili e simili sono un livello.

Località abitata: Area più o meno vasta di territorio, conosciuta di norma con un nome proprio, sulla quale sono situate una o più case raggruppate o sparse. Si distinguono tre tipi di località abitate: centro abitato, nucleo abitato e case sparse.

Nucleo abitato: Località abitata, priva del luogo di raccolta che caratterizza il centro abitato, costituita da un gruppo di case contigue e vicine, con almeno cinque famiglie, con interposte strade, sentieri, piazze, aie, piccoli orti, piccoli incolti e simili, purché l'intervallo tra casa e casa non superi trenta metri e sia in ogni modo inferiore a quello intercorrente tra il nucleo stesso e la più vicina delle case manifestamente sparse. Il carattere di nucleo è riconosciuto anche:

- al gruppo di case, anche minimo, vicine tra loro, situate in zona montana, quando vi abitino almeno due famiglie e le condizioni della viabilità siano tali da rendere difficile e comunque non frequenti i rapporti con le altre località abitate (nucleo speciale montano);
- all'aggregato di case (dirute o non dirute) in zona montana, già sede di numerosa popolazione ed ora completamente o parzialmente disabitato a causa dello spopolamento montano (nucleo speciale montano già nucleo ora spopolato);
- ai fabbricati di aziende agricole e zootecniche noti nelle diverse regioni con varie denominazioni anche se costituiti da un solo edificio, purché il numero di famiglie in esso abitanti non sia inferiore a cinque (nucleo speciale azienda agricola e/o zootecnica);
- ai conventi, case di cura, colonie climatiche e sanatoriali, orfanotrofi, case di correzione e scuole convitto situati in aperta campagna, anche se abbiano laboratori, servizi ed esercizi interni (nucleo speciale convento, casa di cura, eccetera);
- agli edifici distanti da centri e nuclei abitati, nei quali esistono servizi od esercizi pubblici (stazione ferroviaria, centrale idroelettrica, spaccio, chiesa, eccetera) purché negli stessi o nelle eventuali case prossime, da comprendere nel nucleo, vi abitino almeno due famiglie (nucleo speciale stazione ferroviaria, centrale idroelettrica, eccetera);
- agli insediamenti residenziali con popolazione non stabile, occupati, stagionalmente a scopo di villeggiatura, di cura, eccetera, con almeno 10 abitazioni; (nucleo speciale insediamento residenziale con popolazione non stabile).

Nucleo familiare: È definito come l'insieme delle persone che formano una relazione di coppia o di tipo genitore-figlio. Si intende la coppia coniugata o convivente, senza figli o con figli mai sposati, o anche un solo genitore assieme ad uno o più figli mai sposati. Il concetto di nucleo familiare è normalmente più restrittivo rispetto a quello di famiglia; infatti nell'ambito di una famiglia possono esistere uno o più nuclei familiari. Può non esservene nessuno come è nel caso ad esempio delle famiglie unipersonali.

Una famiglia può essere composta da più nuclei, ma può anche essere costituita da un nucleo e da uno o più membri isolati (altre persone residenti), o ancora da soli membri isolati.

Numero di interni dell'edificio: Si intendono le abitazioni, gli uffici e simili presenti nell'edificio, a cui si accede dall'ingresso sull'esterno, o dai singoli ingressi interni. Sono esclusi dal conteggio le unità locali, le pertinenze e gli alloggi con accesso sul perimetro dell'edificio.

Occupanti una abitazione/stanza: Fa riferimento al numero delle sole persone residenti che occupano l'abitazione/stanza.

Occupati: Le persone di 15 anni e più che nella settimana di riferimento (dal 14 al 20 ottobre 2001) hanno svolto un'occupazione in proprio o alle dipendenze da cui traggono un profitto o una retribuzione (si deve considerare qualsiasi tipo di reddito: salario, stipendio, onorario, profitto, rimborso spese, eventuali pagamenti in natura, vitto e alloggio). Comprendono, inoltre, quanti collaborano con un familiare che svolge attività lavorativa in conto proprio senza avere un regolare contratto di lavoro o una retribuzione (coadiuvante familiare). Qualunque forma di lavoro atipico, con o senza contratto, costituisce un requisito sufficiente per essere incluso tra gli occupati, purché le ore di lavoro prestate abbiano un corrispettivo monetario o in natura. L'aggregato degli occupati è composto dalle persone che si sono dichiarate occupate e da coloro i quali pur essendosi dichiarati in un'altra condizione (disoccupato, in cerca di prima occupazione, studente, casalinga, eccetera) nella settimana di riferimento hanno effettuato una o più ore di lavoro retribuito o come coadiuvanti familiari. Non devono considerarsi occupati: chi frequenta un corso universitario per il conseguimento del dottorato di ricerca, i medici che frequentano la scuola di specializzazione, i titolari di borse di studio e le persone che svolgono attività di volontariato sociale non retribuito, chi sta assolvendo gli obblighi di leva o sta svolgendo il servizio civile indipendentemente dal fatto che la persona possiede un'occupazione con diritto alla conservazione del posto.

Opere/interventi all'abitazione: Si intendono gli interventi di manutenzione, i restauri, i risanamenti, le ristrutturazioni e simili, apportati all'abitazione negli ultimi dieci anni da chi in questo periodo vi ha dimorato o vi dimora attualmente.

Persone in cerca di occupazione: Tutti i non occupati di 15 anni e più che dichiarano al contempo:

- di aver cercato, nelle quattro settimane che precedono la rilevazione, attivamente un lavoro alle dipendenze o predisposto i mezzi per avviare un'attività in proprio;
- di essere immediatamente disponibili, entro due settimane, ad accettare un lavoro qualora venga loro offerto.

Ad essi vanno aggiunti coloro che dichiarano essere “in attesa di iniziare un lavoro che hanno già trovato” per i quali non viene applicato né il criterio della ricerca attiva né quello della immediata disponibilità.

Tra le persone in cerca di occupazione possono essere individuate le “persone in cerca di prima occupazione” e i “disoccupati in cerca di nuova occupazione”.

Persone in cerca di prima occupazione: Persone in età di 15 anni e più che:

- avendo concluso, sospeso, abbandonato un ciclo di studi;
- non avendo mai esercitato un'attività lavorativa o avendo cessato un'attività in proprio o avendo smesso “volontariamente” di lavorare per un certo periodo di tempo (almeno 1 anno)

sono alla ricerca attiva di un'occupazione e sono in grado di accettarla se gli viene offerta.

Popolazione residente: Per ciascun comune è costituita dalle persone aventi dimora abituale nel comune, anche se alla data del Censimento sono assenti perché temporaneamente presenti in altro comune italiano o all'estero.

Posizione nella professione: Per posizione nella professione si intende il livello di autonomia/responsabilità e la “funzione” di ciascuna persona espletante un'attività economica in rapporto all'unità locale in cui viene svolta l'attività stessa (per unità locale si intende lo stabilimento, azienda agricola, officina, laboratorio, cava, bottega, istituto, ufficio, eccetera). Le posizioni si articolano in:

- Dipendente o in altra posizione subordinata: chi lavora, con o senza contratto, per un datore di lavoro pubblico o privato ricevendo un compenso sotto forma di stipendio, salario, rimborso spese, pagamento in natura, vitto, alloggio, eccetera;
- Imprenditore: chi gestisce in proprio un'impresa (agricola, industriale, commerciale, di servizi, eccetera) nella quale impiega personale dipendente;

- Libero professionista: chi esercita in conto proprio una professione o arte liberale (notaio, avvocato, medico dentista, ingegnere edile, eccetera);
- Lavoratore in proprio: chi gestisce un'azienda agricola, una piccola azienda industriale o commerciale, una bottega artigiana, un negozio o un esercizio pubblico, partecipandovi col proprio lavoro manuale. Rientrano in tale categoria anche i coltivatori diretti, i mezzadri e simili, chi lavora nel proprio domicilio direttamente per conto dei consumatori e non su commissione di imprese;
- Socio di cooperativa di produzione di beni e/o prestazione di servizi: chi è membro attivo di una cooperativa di produzione di beni e/o di prestazione di servizi indipendentemente dalla specie di attività in cui la cooperativa è operante, cioè colui che come corrispettivo dell'opera prestata non percepisce una remunerazione regolata da contratti di lavoro ma un compenso proporzionato alla prestazione e/o una quota parte degli utili di impresa;
- Coadiuvante familiare: chi collabora con un familiare che svolge un'attività in conto proprio, senza avere un rapporto di lavoro regolato da un contratto (ad esempio moglie che aiuta il marito negoziante, figlio che aiuta il padre agricoltore, eccetera).

Settori di attività economica: Le categorie proposte nelle tavole relative ai settori di attività economica fanno riferimento alla Classificazione delle attività economiche (Ateco 1991).

Stanza: Si intende un locale che riceve aria e luce diretta dall'esterno e ha dimensioni tali da consentire la collocazione di un letto per un adulto, lasciando lo spazio utile per il movimento di una persona. Sebbene le cucine, i cucinini, i vani accessori e i bagni non siano stati conteggiati tra le stanze al momento della rilevazione, il numero di stanze riportato nelle tavole è comprensivo del numero di cucine.

Stato di conservazione dell'edificio: Si riferisce alle condizioni fisiche dell'edificio, sia interne che esterne.

Stato di occupazione dell'abitazione: Una abitazione può essere:

- occupata da almeno una persona residente, anche se temporaneamente assente alla data del censimento;
- occupata solo da persone non residenti;
- non occupata.

Tipologia d'uso dell'edificio (o complesso di edifici): Si intende la caratterizzazione costruttiva data ad un edificio in funzione della originaria destinazione d'uso per cui è nato e non necessariamente al suo contenuto: ad esempio, gli edifici ad uso abitativo possono contenere una quota, anche consistente, di uffici ed altre attività economiche che si sono stabilite nel tempo in una struttura nata per ospitare abitazioni; è possibile trovare altresì abitazioni in strutture nate per fini non abitativi, quali edifici per convivenza, alberghi, eccetera. I tipi d'uso di un edificio sono: "Per abitazione" (che include solo gli edifici costruiti a fini residenziali), "Per alberghi, uffici, commercio e industria, comunicazione e trasporti", "Per altro tipo di utilizzo" (che include gli edifici destinati ad ospitare convivenze - caserme, conventi, eccetera - attività ricreative e sportive, scuole, ospedali, chiese, eccetera).

Tipologia di utilizzo dell'edificio (o complesso di edifici): Per edificio utilizzato si intende:

- un edificio adatto per essere utilizzato a fini abitativi e/o per la produzione di beni o di servizi;
- un edificio di fatto utilizzato a fini abitativi e/o per la produzione di beni o di servizi.

Per edificio non utilizzato si intende:

- un edificio non ancora adatto (neanche parzialmente) per essere utilizzato a fini abitativi e/o per la produzione di beni o di servizi, perché in costruzione, o non ancora pronto per essere utilizzato;
- un edificio non più adatto per essere utilizzato perché cadente, in rovina e simili.

Titolo di studio: Si intende un titolo a cui lo Stato attribuisce valore legale, conseguito alla fine di un corso di istruzione.

Avvertenze alle tavole e al cd allegato

Segni convenzionali

Nelle tavole statistiche è adoperato il seguente segno convenzionale:

- Linea (-) a) quando il fenomeno non esiste
 b) quando il fenomeno esiste e viene rilevato, ma i casi non si sono verificati.

Altitudine (tavola 3.3):

Nei comuni e nelle aree speciali è stata indicata l'altitudine massima e minima del rispettivo territorio; tali valori sono ottenuti prescindendo dalle altitudini delle zone di territorio in contestazione tra i comuni. L'altitudine dei centri abitati si riferisce al principale luogo di raccolta (di norma la piazza del municipio o della chiesa parrocchiale o del mercato); l'altitudine dei nuclei abitati fa riferimento ad un punto intermedio del terreno su cui sorgono le case dei nuclei stessi.

Area geografica e paese di cittadinanza (tavole 1.29, 1.30, 1.32, 1.33, 1.35, 2.10):

Gli stranieri censiti residenti in Italia sono stati classificati, nell'ambito di ciascun continente, secondo le seguenti aree geografiche di cittadinanza.

EUROPA

Unione europea 15 (Italia esclusa): Austria, Belgio, Danimarca, Finlandia, Francia, Germania, Grecia, Irlanda, Lussemburgo, Paesi Bassi, Portogallo, Regno Unito, Spagna e Svezia;

Paesi di nuova adesione all'Unione europea: Repubblica Ceca, Cipro, Estonia, Lettonia, Lituania, Malta, Polonia, Repubblica Slovacca, Slovenia, Ungheria;

Europa centro-orientale: Albania, Bielorussia, Bosnia-Erzegovina, Bulgaria, Croazia, Repubblica Federale di Jugoslavia, ex Repubblica Jugoslava di Macedonia, Moldavia, Romania, Russia, Turchia, Ucraina;

Altri paesi europei: Andorra, Città del Vaticano, Islanda, Liechtenstein, Monaco, Norvegia, San Marino, Svizzera.

AFRICA

Africa settentrionale: Algeria, Egitto, Libia, Marocco, Sudan, Tunisia;

Africa occidentale: Benin, Burkina Faso, Capo Verde, Costa d'Avorio, Gambia, Ghana, Guinea, Guinea Bissau, Liberia, Mali, Mauritania, Niger, Nigeria, Senegal, Sierra Leone, Togo;

Africa orientale: Burundi, Comore, Eritrea, Etiopia, Gibuti, Kenia, Madagascar, Malawi, Maurizio, Mozambico, Ruanda, Seicelle, Somalia, Tanzania, Uganda, Zambia, Zimbabwe;

Africa centro-meridionale: Angola, Botswana, Camerun, Repubblica Centrafricana, Ciad, Congo, Repubblica Democratica del Congo, Gabon, Guinea Equatoriale, Lesotho, Namibia, Sao Tomè e Principe, Repubblica Sudafricana, Swaziland.

ASIA

Asia occidentale: Arabia Saudita, Armenia, Azerbaigian, Bahrein, Emirati Arabi Uniti, Georgia, Giordania, Iran, Iraq, Israele, Kuwait, Libano, Oman, Palestina, Qatar, Siria, Yemen (i PAESI EX URSS di quest'area sono: Armenia, Azerbaigian e Georgia);

Asia centro-meridionale: Afghanistan, Bangladesh, Bhutan, India, Kazakistan, Kirghizistan, Maldive, Nepal, Pakistan, Sri Lanka, Tagikistan, Turkmenistan, Uzbekistan (i PAESI EX URSS di quest'area sono: Kazakistan, Kirghizistan, Tagikistan, Turkmenistan e Uzbekistan);

Asia orientale: Brunei, Cambogia, Cina, Corea del Nord, Corea del Sud, Filippine, Giappone, Indonesia, Laos, Malaysia, Mongolia, Myanmar (Birmania), Singapore, Taiwan, Thailandia, Timor Orientale, Vietnam.

AMERICA

America settentrionale: Canada, Stati Uniti;

America centro-meridionale: Antigua e Barbuda, Argentina, Bahama, Barbados, Belize, Bolivia, Brasile, Cile, Colombia, Costa Rica, Cuba, Dominica, Repubblica Dominicana, Ecuador, El Salvador, Giamaica, Grenada, Guatemala, Guyana, Haiti, Honduras, Messico, Nicaragua, Panama, Paraguay, Perù, Saint Lucia, Saint Vincent e Grenadine, Suriname, Trinidad e Tobago, Uruguay, Venezuela.

OCEANIA

Australia, Figi, Kiribati, Marshall, Micronesia, Nauru, Nuova Zelanda, Palau, Papua Nuova Guinea, Salomone, Samoa, Tonga, Vanuatu.

APOLIDI: privi di ogni cittadinanza

Attività economica (tavola 1.12):

- AGRICOLTURA comprende: Agricoltura, caccia e silvicoltura; Pesca, piscicoltura e servizi connessi.
- INDUSTRIA comprende: Estrazione di carbon fossile, petrolio greggio, minerali, ecc; Industria alimentare, delle bevande e del tabacco; Industria tessile, dell'abbigliamento, della lavorazione di pellami e del cuoio; Industria del legno e dei prodotti in legno (esclusi i mobili), della carta, stampa ed editoria; Cokeria, raffineria, industria chimica e farmaceutica, industria della gomma e della plastica; Lavorazione di minerali non metalliferi (cemento, vetro, ceramica, eccetera); Siderurgia, industria metalmeccanica, elettronica e fabbricazione di mezzi di trasporto; Fabbricazione di mobili e altre industrie manifatturiere compreso il recupero e la preparazione per il riciclaggio; Produzione e distribuzione di energia elettrica, acqua e gas; Costruzioni edili, opere pubbliche e installazioni dei servizi nei fabbricati.
- ALTRE ATTIVITÀ comprende: Commercio, manutenzione e riparazione di autoveicoli e motocicli; vendita al dettaglio di carburante per autotrazione; Commercio all'ingrosso e intermediari del commercio, esclusi autoveicoli e motocicli; Commercio al dettaglio, escluso quello di autoveicoli e di motocicli, riparazione di beni personali e per la casa; Alberghi, campeggi, bar, ristoranti, eccetera; Trasporti (pubblici e privati), magazzinaggio, poste e comunicazioni; Credito, assicurazioni, intermediazione monetaria e finanziaria; Informatica e attività connesse, ricerca e sviluppo; Attività professionali e di consulenza, immobiliari e di noleggio (studi legali, di progettazione, di mercato, contabilità, vigilanza, pulizia eccetera); Pubblica amministrazione locale e centrale (Ministeri, Anas), Difesa, attività giudiziarie, sicurezza nazionale, assicurazione sociale obbligatoria; Istruzione e formazione pubblica e privata (ospedali civili e militari, studi medici, ambulatori, case di riposo, eccetera); Organizzazioni associative, politiche e sindacali; Attività ricreative, culturali e sportive; Altre attività di servizi (tintorie, istituti di bellezza, servizi di posteggiatori, smaltimento rifiuti solidi, eccetera); Servizi domestici presso famiglie e convivenze (a tale settore di attività fanno riferimento ad esempio i collaboratori domestici, i giardinieri, gli autisti, i custodi, i/le baby sitter, eccetera); Organizzazioni ed organismi extraterritoriali (Onu, Fao, ambasciate in Italia, eccetera).

Condizione professionale (tavole 1.14, 1.15, 1.16, 2.5), Non forze di lavoro:

La modalità "In altra condizione" comprende le persone che hanno dichiarato di essere disoccupate o in cerca di prima occupazione ma che non soddisfano gli altri requisiti necessari per essere classificate tra le forze di lavoro, i militari di leva o in servizio civile sostitutivo e gli inabili al lavoro.

Età:

L'età è sempre computata in anni compiuti. Così ad esempio:

- 0 anni: dalla nascita al giorno precedente il 1° compleanno;
- 1 anno: dal giorno del 1° compleanno al giorno precedente il 2° compleanno;
- meno di 5 anni: dalla nascita al giorno precedente il 5° compleanno;
- 5-9 anni: dal giorno del 5° compleanno al giorno precedente il 10° compleanno.

Grado di istruzione (tavole 1.31, 1.32):

La modalità “Laurea” comprende le specializzazioni post laurea e/o i dottorati di ricerca.

Grado di istruzione (tavola 1.12):

La modalità “Laurea” comprende le specializzazioni e/o i dottorati di ricerca; la modalità “Nessun titolo” comprende gli Alfabeti privi di titolo di studio e gli Analfabeti.

Grado di istruzione (tavola 2.4):

La modalità “Laurea” comprende le specializzazioni post laurea e/o i dottorati di ricerca, i diplomi universitari e i diplomi terziari di tipo non universitario.

Località abitate (tavola 3.3):

Nelle tavole relative al dettaglio località abitate, sono elencati in ordine alfabetico i comuni e nell'ambito di ciascun comune sono elencati i centri abitati ed i nuclei abitati, entrambi in ordine alfabetico all'interno di ciascuna tipologia e le case sparse. Segue l'indicazione delle eventuali Aree speciali e l'elenco delle relative località abitate. Le denominazioni delle entità territoriali sono state evidenziate con caratteri tipografici differenti. I comuni in neretto maiuscolo, i centri abitati in maiuscolo/tondo chiaro, i nuclei abitati in maiuscolo/minuscolo tondo chiaro, le case sparse in corsivo minuscolo chiaro e le aree speciali (isola amministrativa, zone in contestazione, laghi, eccetera) neretto maiuscolo/minuscolo. I dati di popolazione relativi alle località produttive sono compresi nelle case sparse.

Nuclei familiari per cittadinanza dei componenti (tavola 1.35):

La classificazione non contempla i nuclei nei quali il componente straniero sia il figlio. Nel caso di coppie straniere di cittadinanza eterogenea, la cittadinanza indicata è quella della persona di riferimento all'interno del nucleo familiare.

Posizione nella professione (tavola 1.11):

La modalità “Indipendenti” comprende Imprenditore, Libero professionista, Lavoratore in proprio, Socio di cooperativa di produzione di beni e/o prestazioni di servizi e Coadiuvante familiare.

Sezioni di attività economica (tavola 1.11):

- AGRICOLTURA, CACCIA E SILVICOLTURA comprende: Agricoltura, caccia e silvicoltura.
- PESCA, PISCICOLTURA E SERVIZI CONNESSI comprende: Pesca, piscicoltura e servizi connessi.
- ESTRAZIONE DI MINERALI comprende: Estrazione di carbon fossile, petrolio greggio, minerali, eccetera.
- ATTIVITÀ MANIFATTURIERE comprende: Industria alimentare, delle bevande e del tabacco; Industria tessile, dell'abbigliamento, della lavorazione di pellami e del cuoio; Industria del legno e dei prodotti in legno (esclusi i mobili), della carta, stampa ed editoria; Cokeria, raffineria, industria chimica e farmaceutica, industria della gomma e della plastica; Lavorazione di minerali non metalliferi (cemento, vetro, ceramica, eccetera); Siderurgia, industria metalmeccanica, elettronica e fabbricazione di mezzi di trasporto; Fabbricazione di mobili e altre industrie manifatturiere compreso il recupero e la preparazione per il riciclaggio.
- PRODUZIONE E DISTRIBUZIONE DI ENERGIA ELETTRICA, GAS E ACQUA comprende: Produzione e distribuzione di energia elettrica, acqua e gas.
- COSTRUZIONI comprende: Costruzioni edili, opere pubbliche e installazioni dei servizi nei fabbricati.
- COMMERCIO ALL'INGROSSO E AL DETTAGLIO; RIPARAZIONE DI AUTOVEICOLI, MOTOCICLI E DI BENI PERSONALI E PER LA CASA comprende: Commercio, manutenzione e riparazione di autoveicoli e motocicli; vendita al dettaglio di carburante per autotrazione; Commercio all'ingrosso e intermediari del commercio, esclusi autoveicoli e motocicli; Commercio al dettaglio, escluso quello di autoveicoli e di motocicli, riparazione di beni personali e per la casa.
- ALBERGHI E RISTORANTI comprende: Alberghi, campeggi, bar, ristoranti, eccetera.

- TRASPORTI, MAGAZZINAGGIO E COMUNICAZIONI comprende: Trasporti (pubblici e privati), magazzinaggio, poste e telecomunicazioni.
- INTERMEDIAZIONE MONETARIA E FINANZIARIA comprende: Credito, assicurazioni, intermediazione monetaria e finanziaria.
- ATTIVITÀ IMMOBILIARI, NOLEGGIO, INFORMATICA, RICERCA, ALTRE ATTIVITÀ PROFESSIONALI E IMPRENDITORIALI comprende: Informatica e attività connesse, ricerca e sviluppo; Attività professionali e di consulenza, immobiliari e di noleggio (studi legali, di progettazione, di mercato, contabilità, vigilanza, pulizia, eccetera).
- PUBBLICA AMMINISTRAZIONE E DIFESA; ASSICURAZIONE SOCIALE OBBLIGATORIA comprende: Pubblica Amministrazione locale e centrale (Ministeri, ANAS), Difesa, attività giudiziarie, sicurezza nazionale, assicurazione sociale obbligatoria.
- ISTRUZIONE comprende: Istruzione e formazione pubblica e privata (compresi: scuole, collegi e accademie militari).
- SANITÀ E ALTRI SERVIZI SOCIALI comprende: Sanità e assistenza sociale pubblica e privata (ospedali civili e militari, studi medici, ambulatori, case di riposo, eccetera).
- ALTRI SERVIZI PUBBLICI, SOCIALI E PERSONALI comprende: Organizzazioni associative, politiche e sindacali; Attività ricreative, culturali e sportive; Altre attività di servizi (tintorie, istituti di bellezza, servizi di posteggiatori, smaltimento di rifiuti solidi, eccetera).
- SERVIZI DOMESTICI PRESSO FAMIGLIE E CONVIVENZE comprende: Servizi domestici presso famiglie e convivenze (a tale settore di attività fanno riferimento ad esempio i collaboratori domestici, i giardinieri, gli autisti, i custodi, i/le baby sitter, eccetera).
- ORGANIZZAZIONI ED ORGANISMI EXTRATERRITORIALI comprende: Organizzazioni ed organismi extraterritoriali (ONU, FAO, ambasciate in Italia, eccetera).

Sezioni di attività economica (tavola 2.7):

- AGRICOLTURA comprende: Agricoltura, caccia e silvicoltura; Pesca, piscicoltura e servizi connessi.
- INDUSTRIA comprende: Estrazione di carbon fossile, petrolio greggio, minerali, ecc; Industria alimentare, delle bevande e del tabacco; Industria tessile, dell'abbigliamento, della lavorazione di pellami e del cuoio; Industria del legno e dei prodotti in legno (esclusi i mobili), della carta, stampa ed editoria; Cokeria, raffineria, industria chimica e farmaceutica, industria della gomma e della plastica; Lavorazione di minerali non metalliferi (cemento, vetro, ceramica, eccetera); Siderurgia, industria metalmeccanica, elettronica e fabbricazione di mezzi di trasporto; Fabbricazione di mobili e altre industrie manifatturiere compreso il recupero e la preparazione per il riciclaggio; Produzione e distribuzione di energia elettrica, acqua e gas; Costruzioni edili, opere pubbliche e installazioni dei servizi nei fabbricati.
- COMMERCIO comprende: Commercio, manutenzione e riparazione di autoveicoli e motocicli; vendita al dettaglio di carburante per autotrazione; Commercio all'ingrosso e intermediari del commercio, esclusi autoveicoli e motocicli; Commercio al dettaglio, escluso quello di autoveicoli e di motocicli, riparazione di beni personali e per la casa; Alberghi, campeggi, bar, ristoranti, eccetera.
- TRASPORTI E COMUNICAZIONI comprende: Trasporti (pubblici e privati), magazzinaggio, poste e comunicazioni.
- CREDITO E ASSICURAZIONI, SERVIZI ALLE IMPRESE, NOLEGGIO comprende: Credito, assicurazioni, intermediazione monetaria e finanziaria; Informatica e attività connesse, ricerca e sviluppo; Attività professionali e di consulenza, immobiliari e di noleggio (studi legali, di progettazione, di mercato, contabilità, vigilanza, pulizia eccetera).
- ALTRE ATTIVITÀ comprende: Pubblica amministrazione locale e centrale (Ministeri, Anas), Difesa, attività giudiziarie, sicurezza nazionale, assicurazione sociale obbligatoria; Istruzione e formazione pubblica e privata (ospedali civili e militari, studi medici, ambulatori, case di riposo, eccetera); Organizzazioni associative, politiche e sindacali; Attività ricreative, culturali e sportive; Altre attività di servizi (tintorie, istituti di bellezza, servizi di posteggiatori, smaltimento rifiuti solidi, eccetera); Servizi domestici presso famiglie e convivenze (a tale settore di attività fanno riferimento ad esempio i

collaboratori domestici, i giardinieri, gli autisti, i custodi, i/le baby sitter, eccetera); Organizzazioni ed organismi extraterritoriali (Onu, Fao, ambasciate in Italia, eccetera).

Situazione abitativa della famiglia (tavola 1.22):

Nella categoria “Famiglie che occupano una abitazione” sono conteggiate le sole “famiglie principali” che occupano una abitazione: nei casi in cui un alloggio è occupato da più famiglie tra le quali non sussistono vincoli di natura parentale o affettiva, si definisce “famiglia principale” la famiglia che occupa l'abitazione “a maggior titolo” perché proprietaria o, in generale, perché intestataria del contratto. In questi casi le altre famiglie vengono considerate “Famiglie coabitanti”. Nella categoria “Famiglie senza tetto” sono conteggiate quelle famiglie che non dimorano in abitazione né in altro tipo di alloggio, ad esempio perché vivono per strada o sotto i ponti. Si definiscono invece “Famiglie senza abitazione” le famiglie alloggiate presso i locali di sedi diplomatiche e consolari.

Stato civile (tavola 1.30):

Nella classificazione adottata per la popolazione straniera residente, la modalità “Coniugati/e” include i “Separati/e di fatto”.

Tipologia di convivenza (tavole 1.26, 1.27, 1.28)

Nella voce “Altre convivenze” sono comprese le convivenze militari e gli altri corpi accasermati.

Tipologia di edificio (tavola 1.38):

Nella classificazione adottata la modalità “Senza edificio o complesso di edifici” si riferisce alle abitazioni che sono state censite all'interno di un edificio escluso dal piano di rilevazione.

Zone in contestazione (tavola 3.3 e tavola C in Appendice):

Nei territori in contestazione, allo scopo di evitare omissioni o duplicazioni, la rilevazione censuaria è stata affidata ad uno solo dei comuni interessati. Si ritiene opportuno precisare che:

- permanendo irrisolta la controversia territoriale, i territori in contestazione sono riportati in ciascuno dei comuni interessati ma, ai fini del calcolo del numero delle aree dei centri abitati e dei nuclei abitati, sono stati considerati solo nel comune incaricato della rilevazione censuaria;
- le controversie relative all'appartenenza all'uno o all'altro comune della popolazione residente nei territori oggetto di contestazione sono state risolte in base alle risultanze anagrafiche, nel senso che sono state computate nella popolazione di ciascun comune le famiglie che risultavano iscritte nella rispettiva anagrafe della popolazione residente. Analogamente gli edifici nei territori in contestazione sono stati conteggiati, di norma, nel territorio del comune incaricato della rilevazione censuaria;
- la superficie stimata delle zone di territorio in contestazione è riportata in appendice alla tavola C.

Cd allegato:

Se il cd non parte automaticamente aprire un browser, selezionare la voce “Apri” dal menu “File” e scegliere il documento inizio.html.

Nel file in formato pdf “cartogramma comuni” presente nell'area download, sono rappresentati sia i codici che le denominazioni dei comuni. Le aree speciali “isola amministrativa” e “isola marittima”, ove presenti, sono rappresentate con il codice del comune di appartenenza in colore rosso. Il formato di stampa è variabile in dipendenza della estensione della provincia.

GRAFICI E CARTOGRAMMI

Figura 1 – Popolazione residente per anno di Censimento



Figura 2 – Piramide dell'età, sesso e stato civile della popolazione residente



Figura 3 – Popolazione residente di 6 anni e più per grado di istruzione e sesso

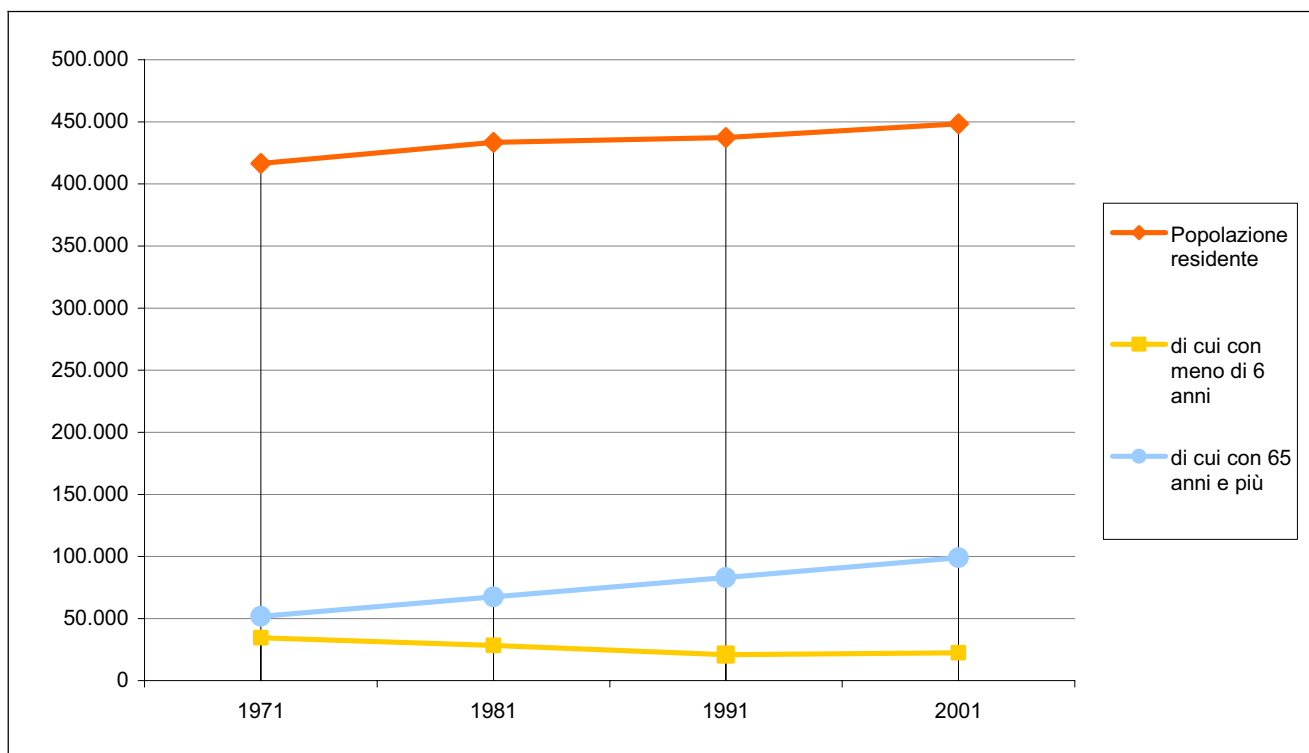

Figura 4 – Popolazione residente di 15 anni e più per posizione nella professione, condizione e sesso

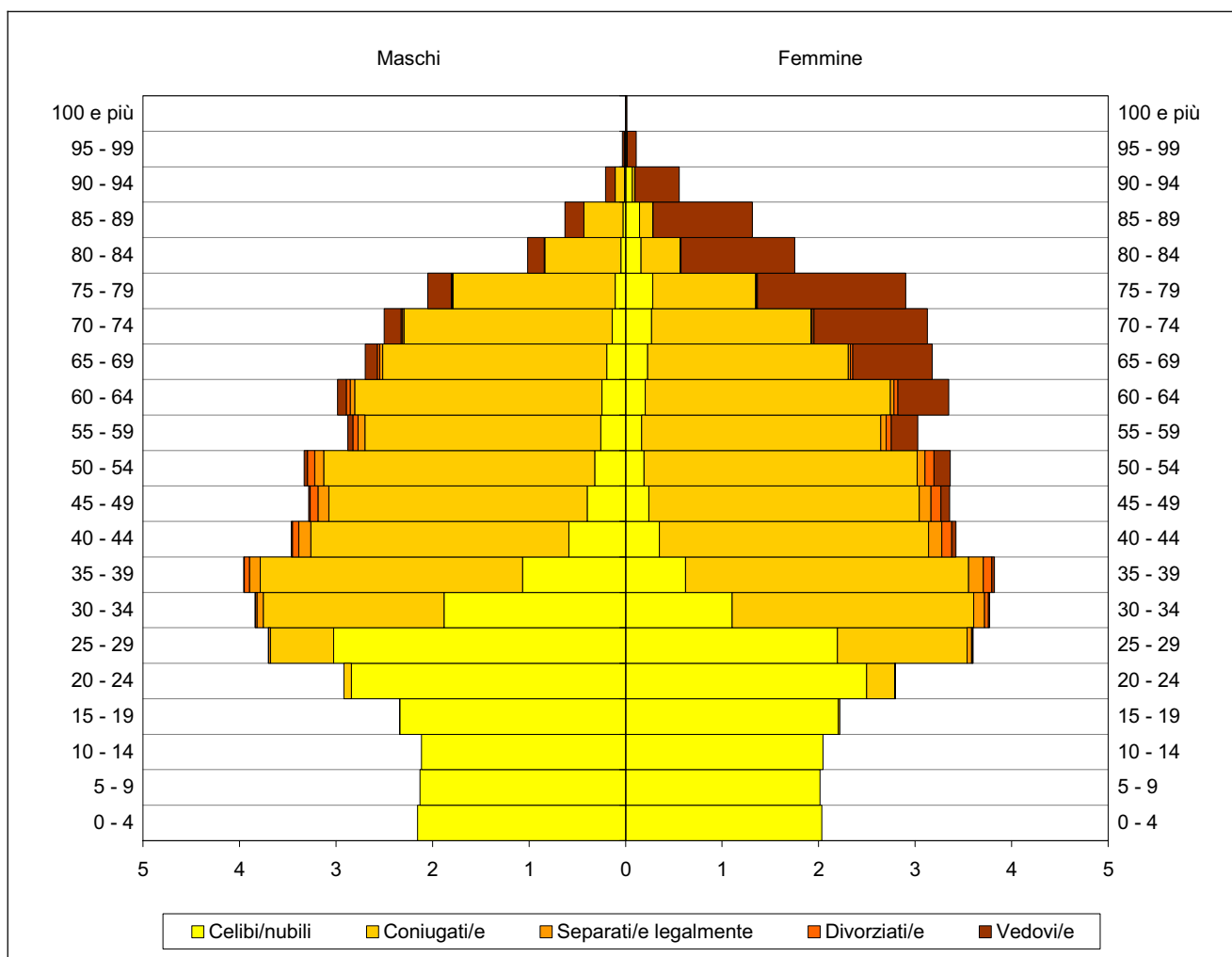

Figura 5 – Occupati per ramo di attività economica e posizione nella professione

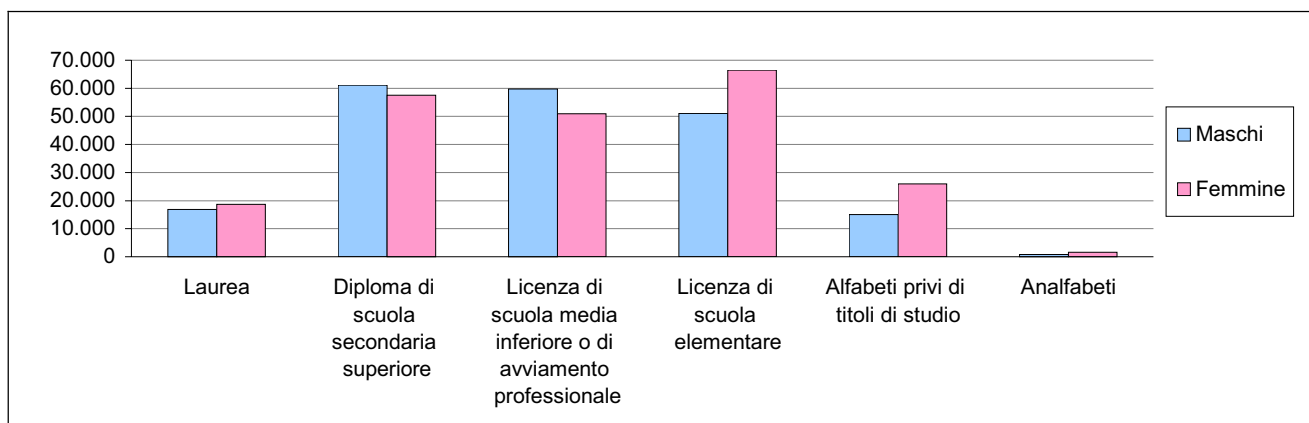

Figura 6 – Occupati per posizione nella professione e classe di età

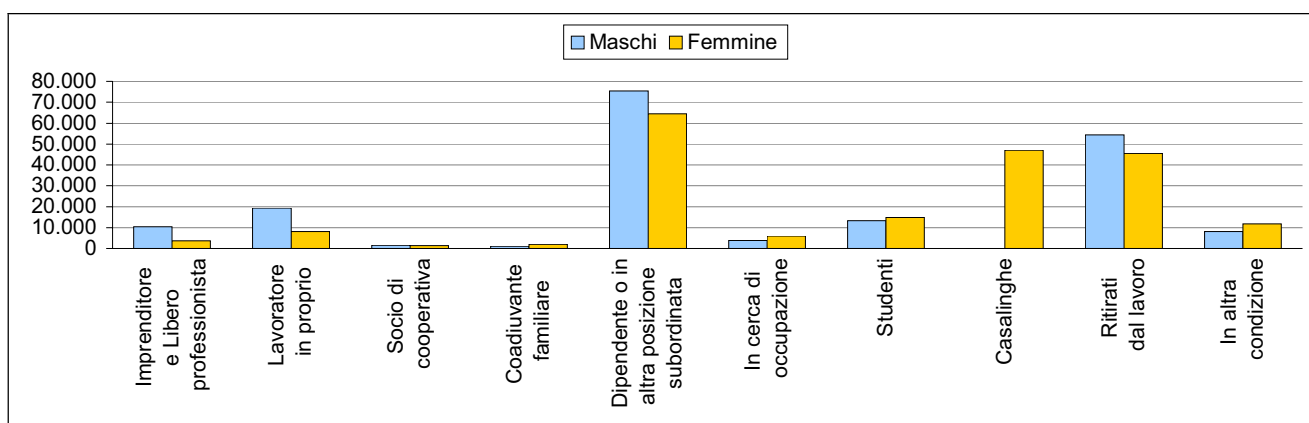

Figura 7 – Numero di famiglie per numero di componenti e anno di Censimento

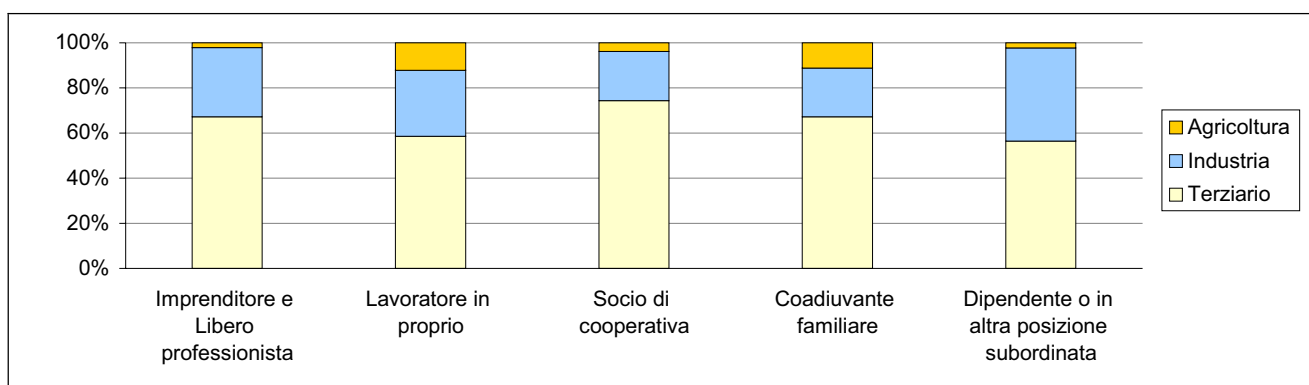

Figura 8 – Numero di famiglie per tipologia della famiglia

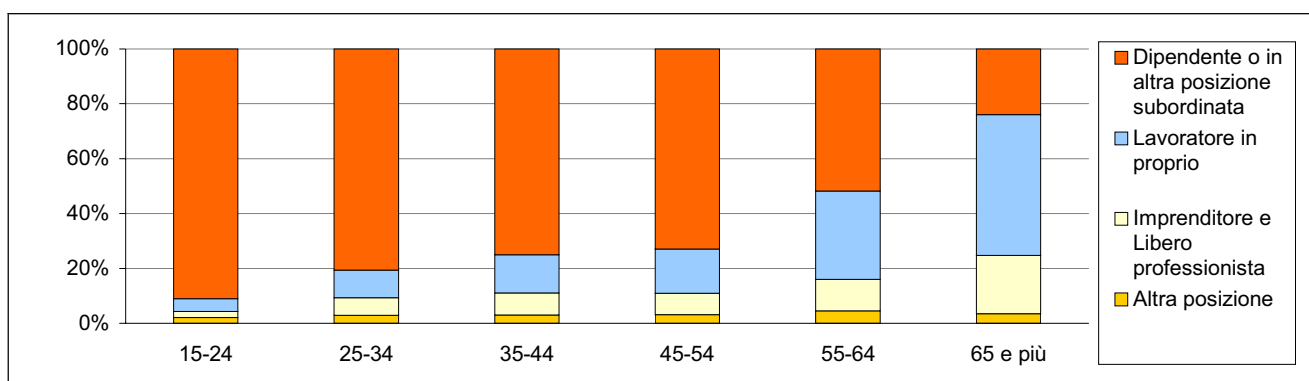

Figura 9 – Popolazione residente in famiglia di 18 anni e più per posizione nella famiglia e classe d'età

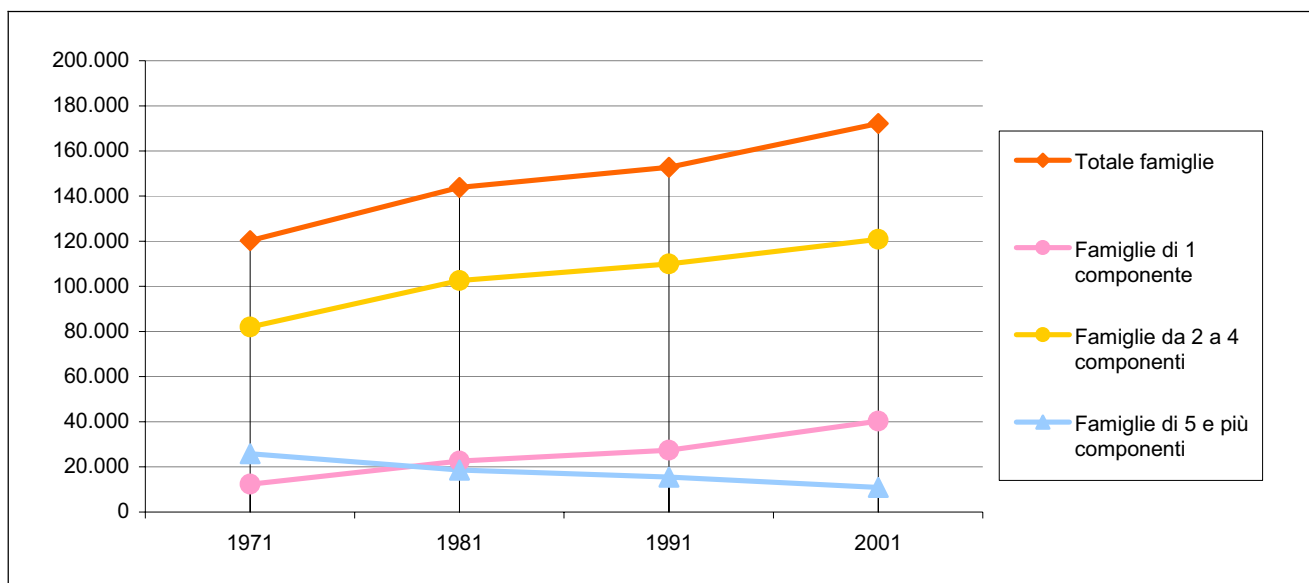

Figura 10 – Abitazioni e titolo di godimento per anno di Censimento

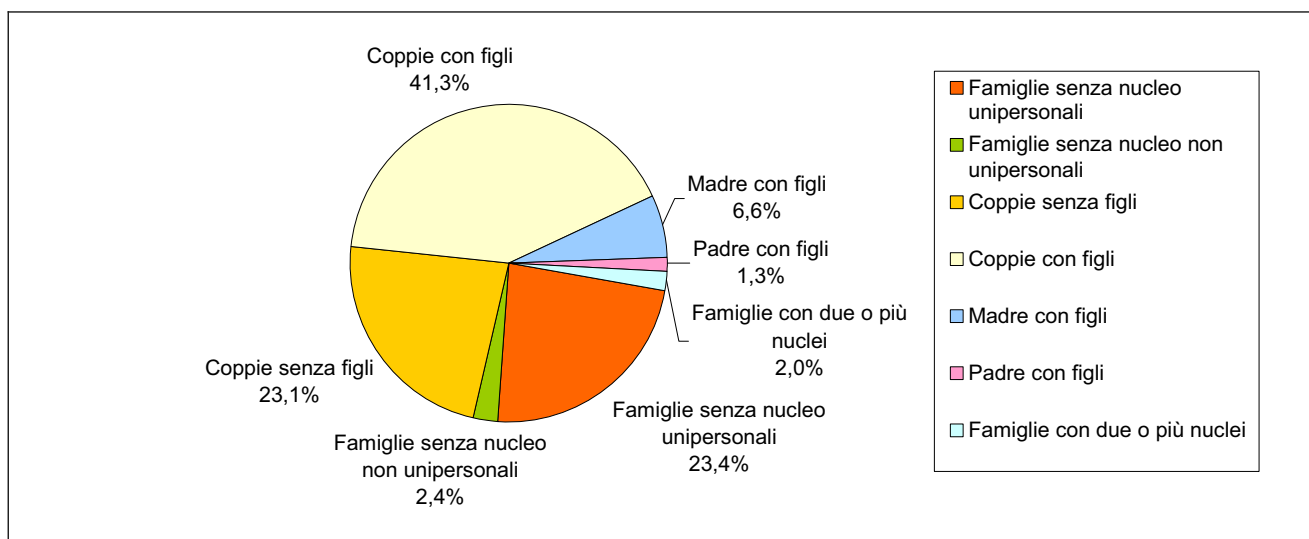

Figura 11 – Abitazioni occupate da residenti per classi di superficie (in Mq) e numero di occupanti

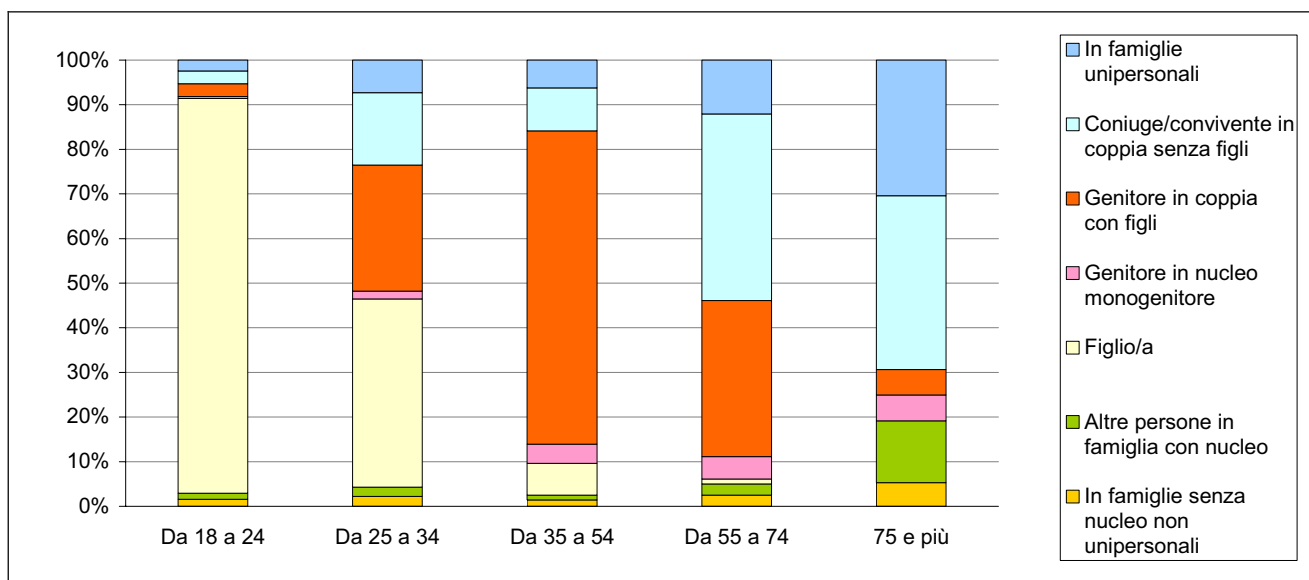

Figura 12 – Edifici ad uso abitativo per numero di abitazioni nell'edificio

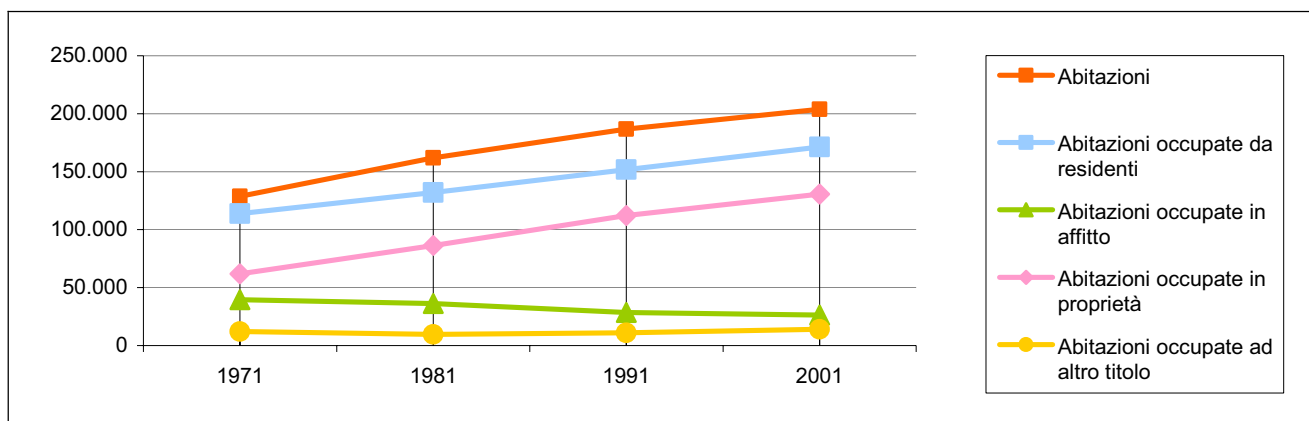

Figura 13 – Edifici ad uso abitativo per epoca di costruzione e stato di conservazione

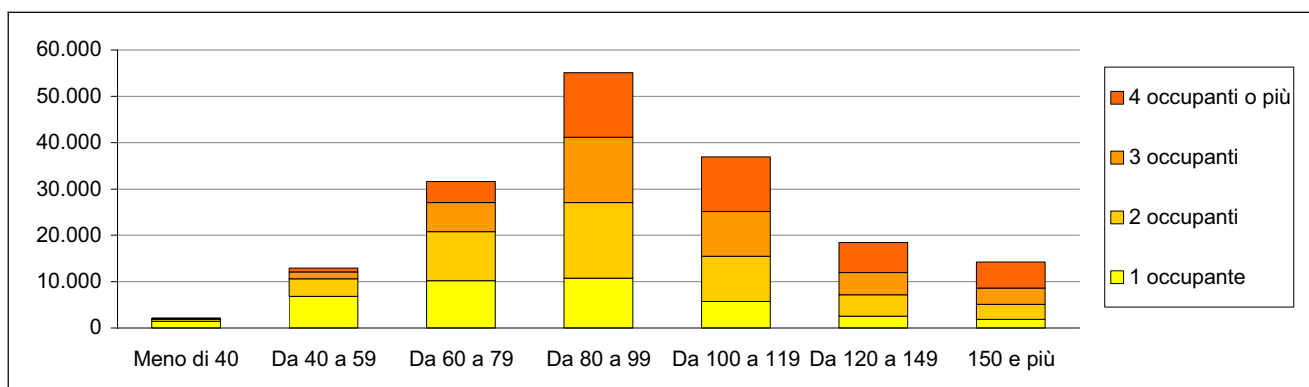

Cartogramma 1 - I comuni della provincia di Ancona

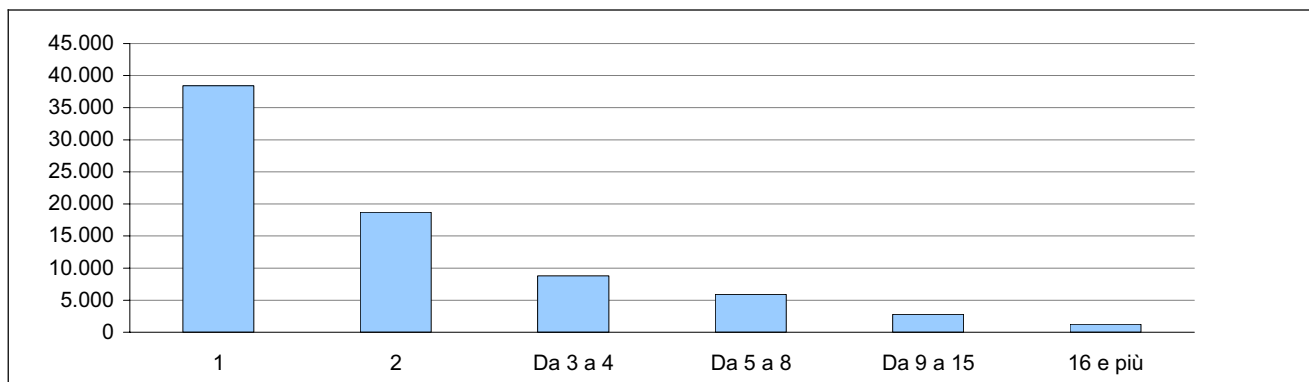
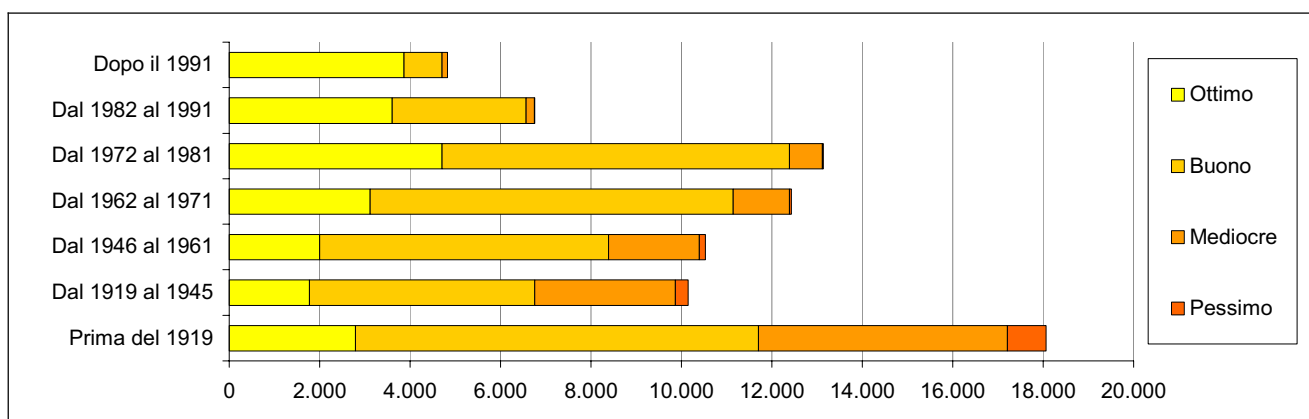
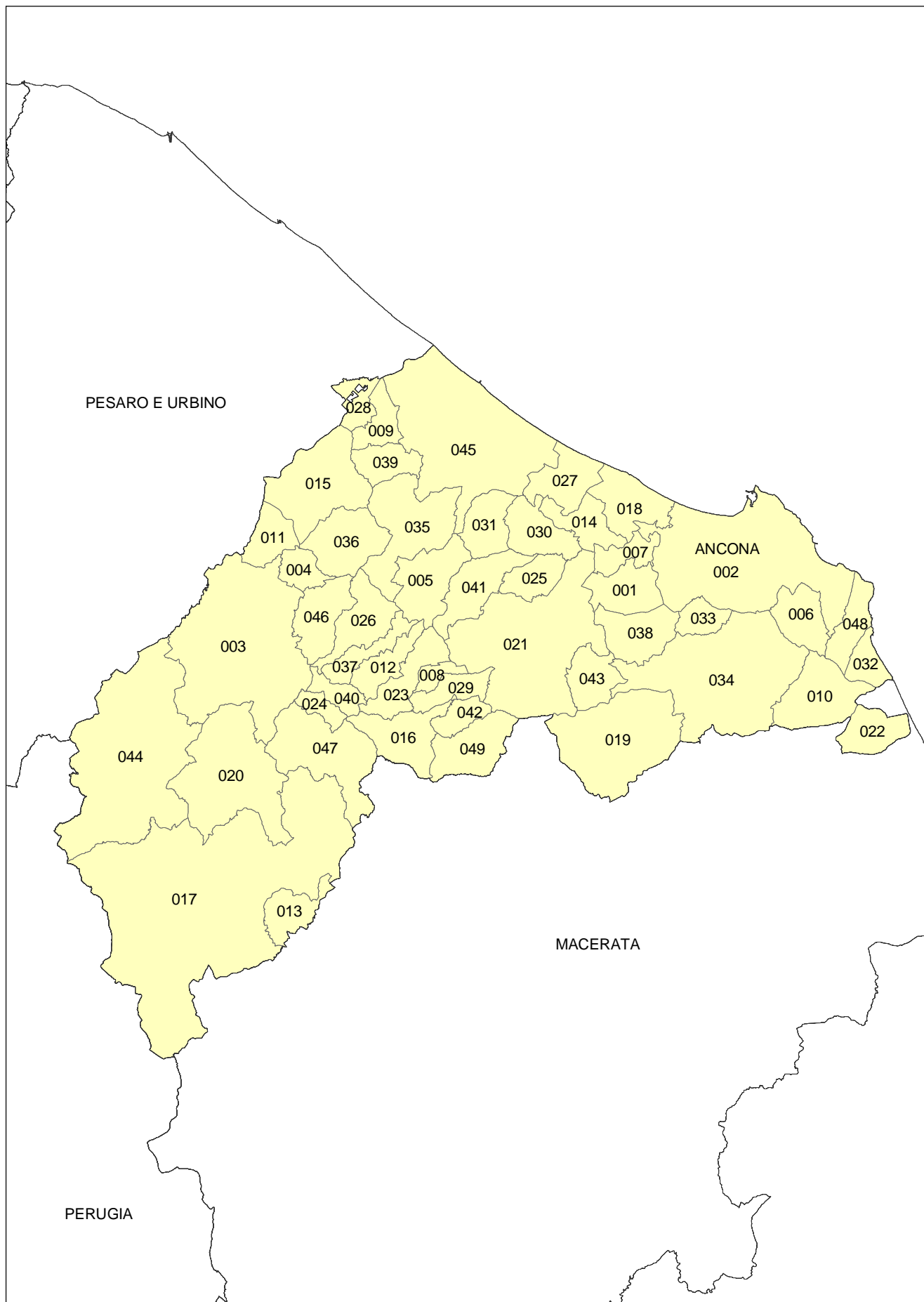

Legenda Cartogramma 1 - I comuni della provincia di Ancona

Codice	Denominazione
001	Aquiliano
002	Ancona
003	Arcevia
004	Barbara
005	Belvedere Ostrense
006	Camerano
007	Camerata Picena
008	Castellino
009	Castel Colonna
010	Castelfidardo
011	Castelleone di Suasa
012	Castelplanio
013	Cerreto d'Esi
014	Chiaravalle
015	Corinaldo
016	Cupramontana
017	Fabriano
018	Falconara Marittima
019	Filottrano
020	Genoa
021	Jesi
022	Loreto
023	Maiolati Spontini
024	Mergo
025	Monsano
026	Montecarotto
027	Montemarciano
028	Monterado
029	Monte Roberto
030	Monte San Vito
031	Morro d'Alba
032	Numana
033	Offagna
034	Osimo
035	Ostra
036	Ostra Vetere
037	Poggio San Marcello
038	Polverigi
039	Ripe
040	Rosora
041	San Marcello
042	San Paolo di Jesi
043	Santa Maria Nuova
044	Sassoferrato
045	Senigallia
046	Serra de' Conti
047	Serra San Quirico
048	Sirolo
049	Staffolo

Cartogramma 2 - Anziani per un bambino

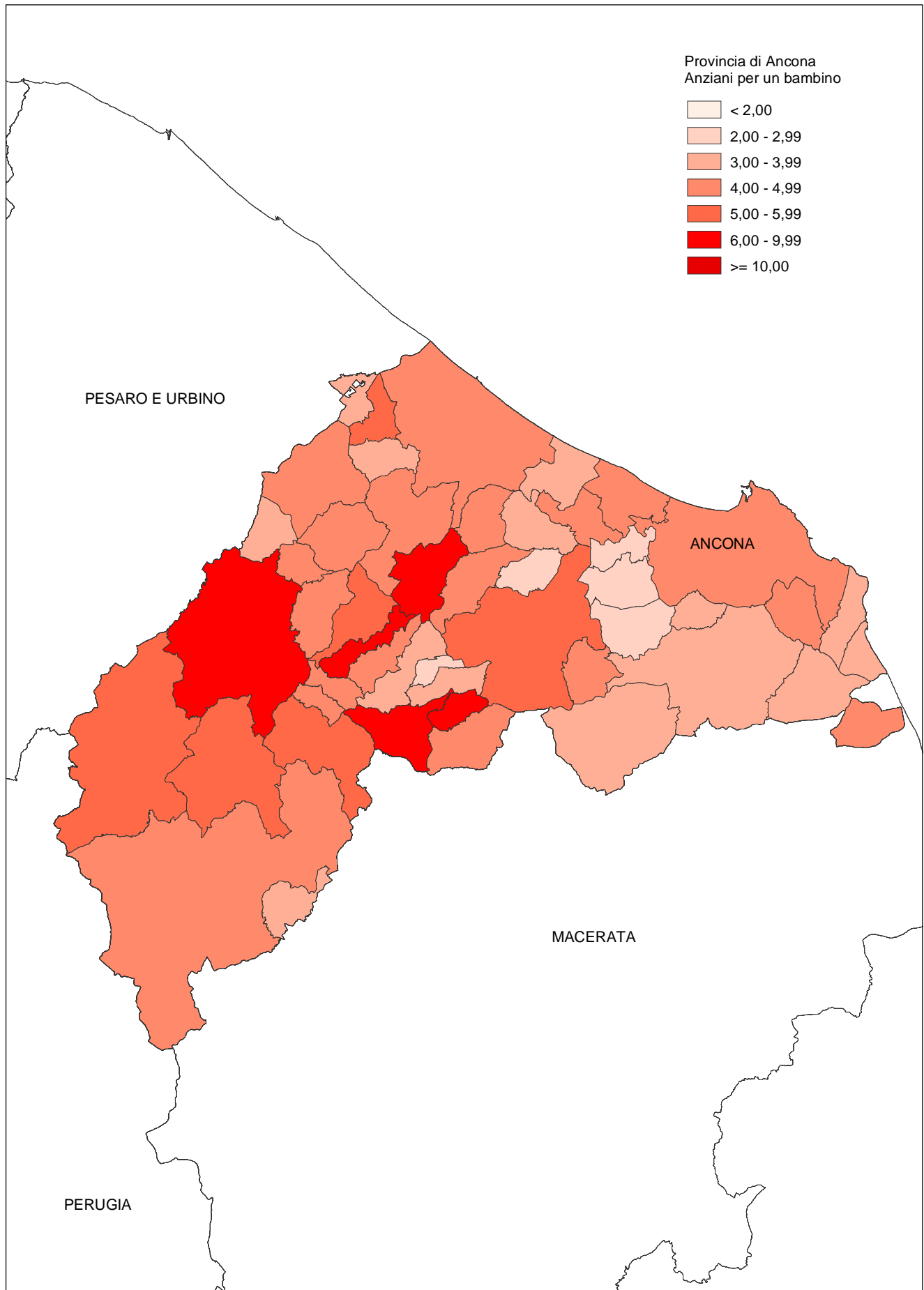

Cartogramma 3 - Numero medio di componenti per famiglia

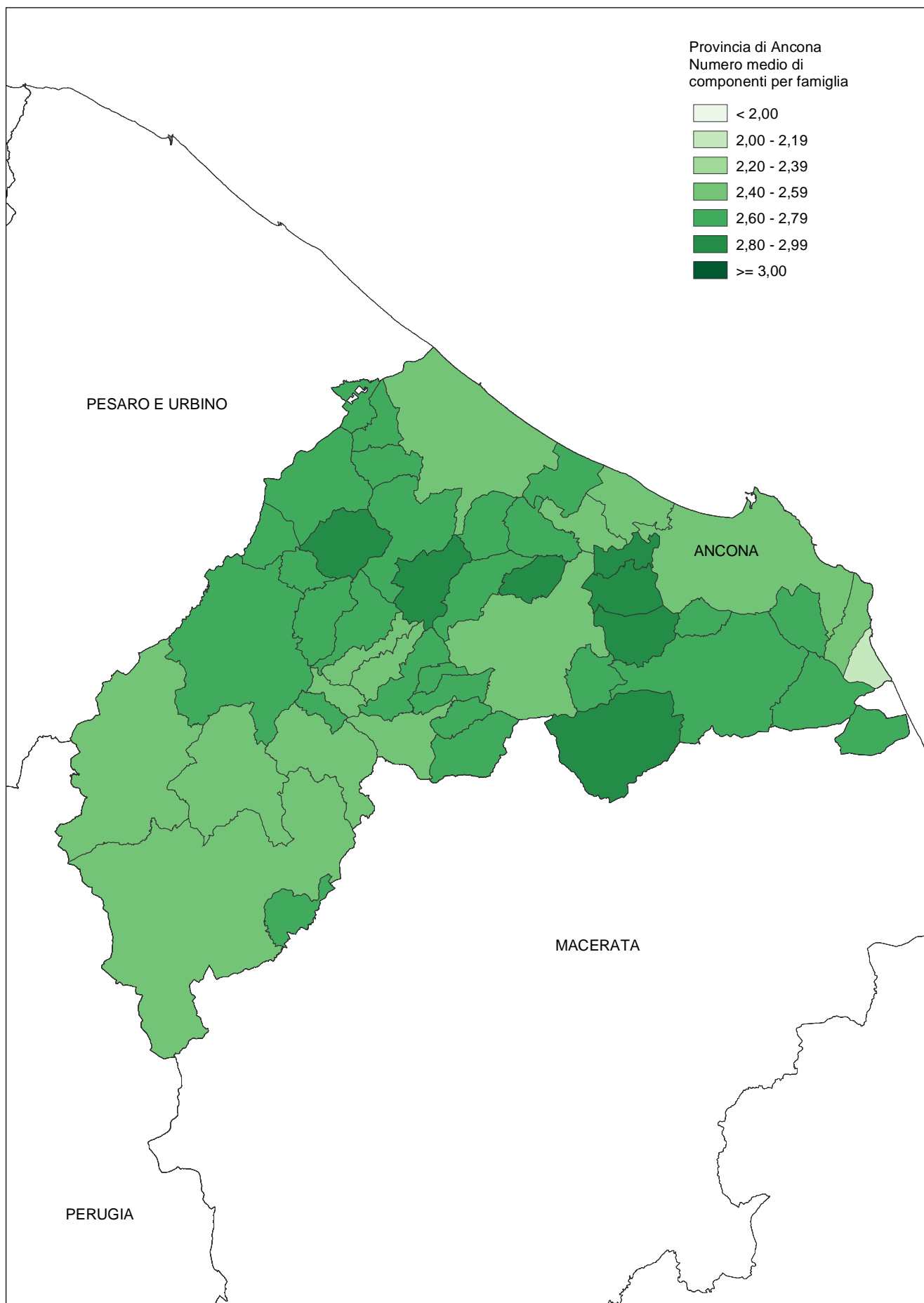

Cartogramma 4 - Stranieri per 100 residenti

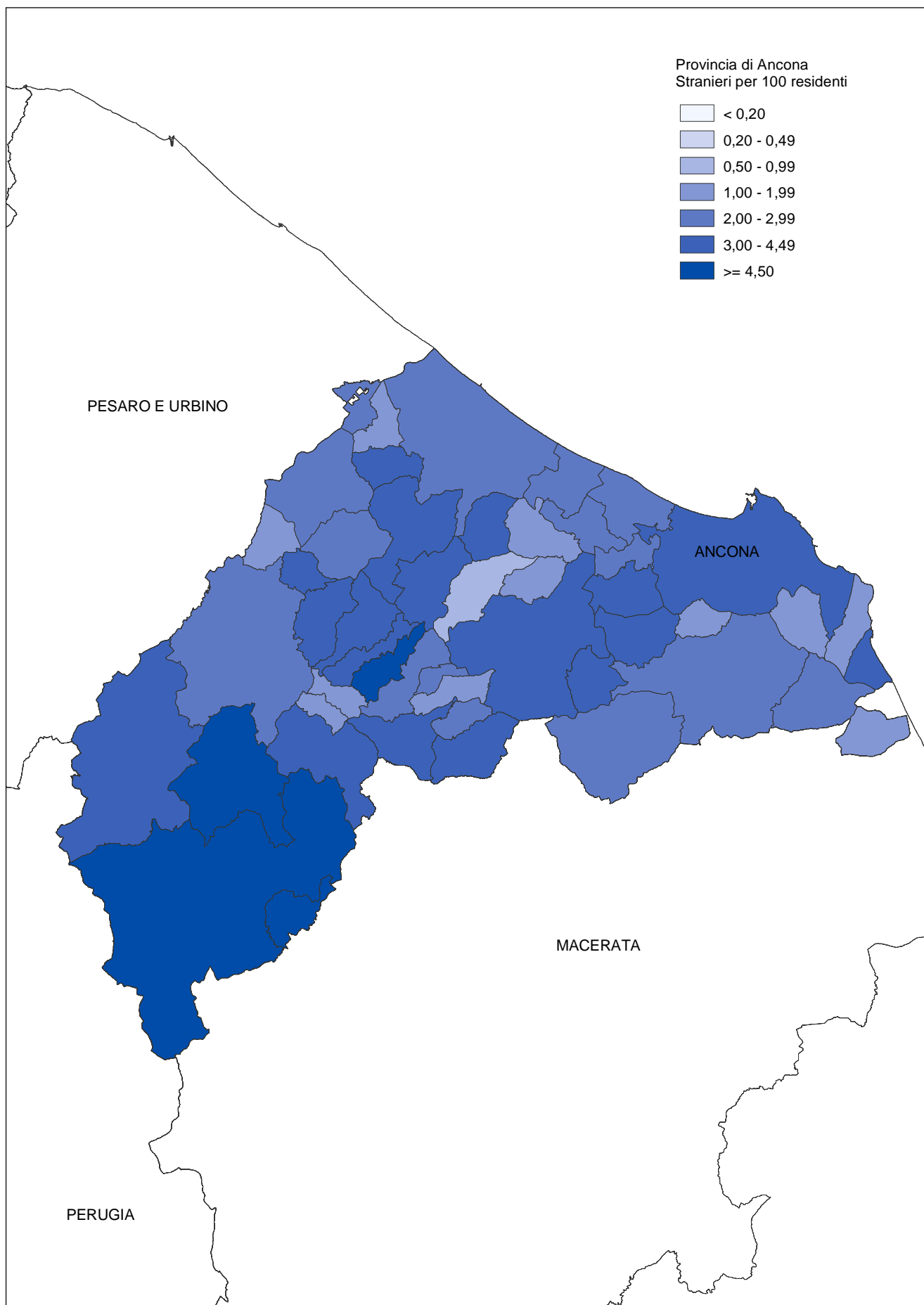

Cartogramma 5 - Numero di occupanti per stanza in abitazione occupata da persone residenti

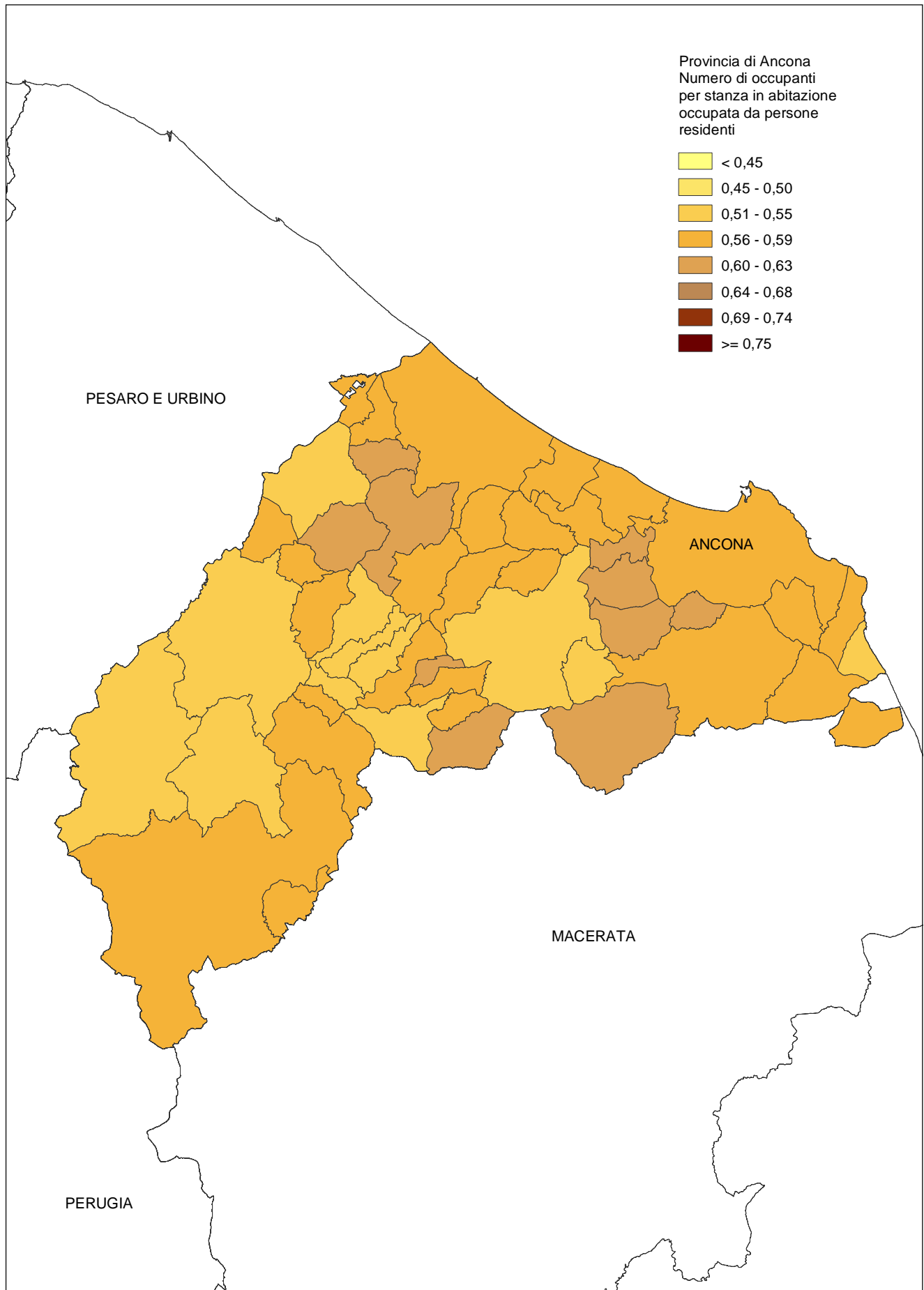

PARTE PRIMA – DATI PROVINCIALI

Capitolo 1 - Dati provinciali

Tavola 1.1 - Popolazione residente, stranieri residenti, in famiglia e in convivenza, numero di comuni, di famiglie e di convivenze, per classe di ampiezza demografica dei comuni

CLASSI DI AMPIEZZA DEMOGRAFICA DEI COMUNI	N. Comuni	Popolazione residente		Famiglie		Popolazione residente in famiglia		Convivenze con almeno una persona residente	Popolazione residente in convivenza	
		Totale	Di cui stranieri	Totale	Di cui in coabitazione	Totale	Di cui stranieri		Totale	Di cui stranieri
Fino a 500	-	-	-	-	-	-	-	-	-	-
501-1.000	4	3.509	77	1.344	2	3.483	77	1	26	-
1.001-2.000	9	15.541	440	5.797	33	15.457	440	6	84	-
2.001-3.000	5	11.778	332	4.272	14	11.704	332	7	74	-
3.001-4.000	11	37.275	1.469	14.017	74	37.134	1.463	20	141	6
4.001-5.000	2	8.899	324	3.266	8	8.838	324	8	61	-
5.001-10.000	9	60.154	1.525	22.118	65	59.734	1.516	34	420	9
10.001-15.000	2	25.320	540	9.439	45	24.938	522	39	382	18
15.001-20.000	1	16.917	413	6.062	6	16.857	411	7	60	2
20.001-30.000	2	57.780	1.468	21.336	211	57.309	1.466	34	471	2
30.001-40.000	2	69.243	2.696	27.167	140	68.744	2.674	38	499	22
40.001-50.000	1	41.550	946	16.161	102	41.236	932	25	314	14
50.001-65.000	-	-	-	-	-	-	-	-	-	-
65.001-80.000	-	-	-	-	-	-	-	-	-	-
80.001-100.000	-	-	-	-	-	-	-	-	-	-
100.001-250.000	1	100.507	3.438	41.175	267	99.537	3.385	81	970	53
250.001-500.000	-	-	-	-	-	-	-	-	-	-
Oltre 500.000	-	-	-	-	-	-	-	-	-	-
Totale	49	448.473	13.668	172.154	967	444.971	13.542	300	3.502	126

Tavola 1.2 - Popolazione residente per stato civile, sesso e singolo anno di età

ETÀ CLASSI DI ETÀ	Stato civile						Totale
	Celibi/Nubili	Coniugati/e		Separati/e legalmente	Divorziati/e	Vedovi/e	
		Totale	Di cui separati/e di fatto				
TOTALE							
0	3.766	-	-	-	-	-	3.766
1	3.752	-	-	-	-	-	3.752
2	3.828	-	-	-	-	-	3.828
3	3.675	-	-	-	-	-	3.675
4	3.763	-	-	-	-	-	3.763
Meno di 5	18.784	-	-	-	-	-	18.784
5	3.577	-	-	-	-	-	3.577
6	3.649	-	-	-	-	-	3.649
7	3.636	-	-	-	-	-	3.636
8	3.847	-	-	-	-	-	3.847
9	3.891	-	-	-	-	-	3.891
5-9	18.600	-	-	-	-	-	18.600
10	3.890	-	-	-	-	-	3.890
11	3.945	-	-	-	-	-	3.945
12	3.684	-	-	-	-	-	3.684
13	3.627	-	-	-	-	-	3.627
14	3.503	-	-	-	-	-	3.503
10-14	18.649	-	-	-	-	-	18.649
15	3.930	-	-	-	-	-	3.930
16	3.956	1	-	-	-	-	3.957
17	4.068	10	-	-	-	-	4.078
18	4.201	29	-	-	-	-	4.230
19	4.210	53	-	1	-	1	4.265
15-19	20.365	93	-	1	-	1	20.460
20	4.384	101	-	-	-	1	4.486
21	4.589	195	-	2	-	1	4.787
22	4.893	312	2	8	-	1	5.214
23	5.047	410	6	15	-	1	5.473
24	5.019	630	12	15	1	5	5.670
20-24	23.932	1.648	20	40	1	9	25.630
25	5.091	944	18	25	5	3	6.068
26	5.140	1.345	19	48	5	7	6.545
27	4.854	1.674	19	52	10	6	6.596
28	4.330	2.204	31	77	11	5	6.627
29	3.996	2.791	40	98	19	6	6.910
25-29	23.411	8.958	127	300	50	27	32.746
30	3.538	3.201	29	110	30	12	6.891
31	3.004	3.769	44	143	37	10	6.963
32	2.600	3.988	47	148	55	15	6.806
33	2.263	4.264	41	176	51	12	6.766
34	1.977	4.415	52	215	77	13	6.697
30-34	13.382	19.637	213	792	250	62	34.123
35	1.912	4.781	48	200	101	19	7.013
36	1.723	5.042	56	225	122	21	7.133
37	1.431	5.182	53	261	132	30	7.036
38	1.358	5.199	72	250	142	33	6.982
39	1.141	5.151	57	245	143	30	6.710
35-39	7.565	25.355	286	1.181	640	133	34.874
40	980	5.009	65	238	161	32	6.420
41	963	4.952	51	280	142	41	6.378
42	801	5.067	70	220	140	54	6.282
43	798	4.653	54	217	162	51	5.881
44	668	4.804	56	224	164	62	5.922
40-44	4.210	24.485	296	1.179	769	240	30.883
45	696	5.060	56	246	154	100	6.256
46	604	4.860	63	194	177	79	5.914
47	570	4.834	51	205	160	87	5.856
48	499	4.883	56	201	164	102	5.849
49	502	4.923	48	206	168	118	5.917
45-49	2.871	24.560	274	1.052	823	486	29.792
50	500	5.024	63	184	157	139	6.004
51	501	5.046	47	183	177	158	6.065
52	429	5.023	63	163	143	187	5.945
53	449	5.037	43	138	134	203	5.961
54	420	5.139	42	126	138	228	6.051
50-54	2.299	25.269	258	794	749	915	30.026

Tavola 1.2 segue - Popolazione residente per stato civile, sesso e singolo anno di età

ETÀ CLASSI DI ETÀ	Stato civile						Totale
	Celibi/Nubili	Coniugati/e		Separati/e legalmente	Divorziati/e	Vedovi/e	
		Totale	Di cui separati/e di fatto				
TOTALE							
55	453	5.059	28	146	133	272	6.063
56	356	4.084	32	107	96	257	4.900
57	354	4.364	21	130	87	286	5.221
58	365	4.410	37	99	72	309	5.255
59	374	4.152	39	92	80	356	5.054
55-59	1.902	22.069	157	574	468	1.480	26.493
60	410	4.491	31	72	79	433	5.485
61	380	4.690	31	91	67	528	5.756
62	431	4.775	36	65	85	582	5.938
63	438	4.692	26	76	72	611	5.889
64	362	4.231	24	58	57	623	5.331
60-64	2.021	22.879	148	362	360	2.777	28.399
65	373	4.145	23	62	52	693	5.325
66	398	4.144	16	49	59	792	5.442
67	381	4.051	20	50	39	877	5.398
68	360	3.801	9	28	35	892	5.116
69	379	3.604	14	40	43	998	5.064
65-69	1.891	19.745	82	229	228	4.252	26.345
70	355	3.889	12	37	31	1.061	5.373
71	364	3.684	13	22	40	1.197	5.307
72	392	3.187	12	22	26	1.157	4.784
73	356	3.222	11	27	20	1.289	4.914
74	369	3.092	10	16	29	1.363	4.869
70-74	1.836	17.074	58	124	146	6.067	25.247
75	365	2.864	10	12	30	1.442	4.713
76	394	2.661	11	18	19	1.594	4.686
77	329	2.423	7	12	23	1.580	4.367
78	358	2.297	7	8	17	1.601	4.281
79	308	2.069	8	8	22	1.744	4.151
75-79	1.754	12.314	43	58	111	7.961	22.198
80	284	1.748	8	9	12	1.687	3.740
81	284	1.709	4	11	11	1.783	3.798
82	137	793	4	2	5	939	1.876
83	102	573	1	2	3	853	1.533
84	124	545	2	2	3	778	1.452
80-84	931	5.368	19	26	34	6.040	12.399
85	148	634	4	1	2	1.063	1.848
86	188	592	-	2	3	1.242	2.027
87	165	484	1	-	3	1.224	1.876
88	150	430	-	2	1	1.016	1.599
89	110	301	-	4	2	937	1.354
85-89	761	2.441	5	9	11	5.482	8.704
90-94	366	551	2	5	5	2.491	3.418
95-99	72	65	2	-	-	505	642
100 e più	8	2	1	-	-	51	61
TOTALE	165.610	232.513	1.991	6.726	4.645	38.979	448.473

Tavola 1.2 segue - Popolazione residente per stato civile, sesso e singolo anno di età

ETÀ CLASSI DI ETÀ	Stato civile						Totale
	Celibi	Coniugati		Separati legalmente	Divorziati	Vedovi	
		Totale	Di cui separati di fatto				
MASCHI							
0	1.919	-	-	-	-	-	1.919
1	1.933	-	-	-	-	-	1.933
2	1.979	-	-	-	-	-	1.979
3	1.890	-	-	-	-	-	1.890
4	1.942	-	-	-	-	-	1.942
Meno di 5	9.663	-	-	-	-	-	9.663
5	1.852	-	-	-	-	-	1.852
6	1.848	-	-	-	-	-	1.848
7	1.876	-	-	-	-	-	1.876
8	1.995	-	-	-	-	-	1.995
9	1.987	-	-	-	-	-	1.987
5-9	9.558	-	-	-	-	-	9.558
10	2.008	-	-	-	-	-	2.008
11	2.016	-	-	-	-	-	2.016
12	1.819	-	-	-	-	-	1.819
13	1.832	-	-	-	-	-	1.832
14	1.805	-	-	-	-	-	1.805
10-14	9.480	-	-	-	-	-	9.480
15	1.985	-	-	-	-	-	1.985
16	2.065	-	-	-	-	-	2.065
17	2.070	2	-	-	-	-	2.072
18	2.166	4	-	-	-	-	2.170
19	2.197	11	-	-	-	1	2.209
15-19	10.483	17	-	-	-	1	10.501
20	2.270	8	-	-	-	-	2.278
21	2.403	34	-	-	-	-	2.437
22	2.616	58	-	1	-	-	2.675
23	2.727	94	3	4	-	1	2.826
24	2.716	157	2	2	-	1	2.876
20-24	12.732	351	5	7	-	2	13.092
25	2.812	259	6	6	2	-	3.079
26	2.914	370	3	15	-	1	3.300
27	2.796	545	7	11	2	-	3.354
28	2.552	766	14	27	-	-	3.345
29	2.489	993	11	29	6	-	3.517
25-29	13.563	2.933	41	88	10	1	16.595
30	2.221	1.284	12	36	5	2	3.548
31	1.909	1.532	24	55	10	1	3.507
32	1.620	1.758	21	46	12	2	3.438
33	1.440	1.817	16	71	14	1	3.343
34	1.238	2.021	29	82	27	-	3.368
30-34	8.428	8.412	102	290	68	6	17.204
35	1.204	2.231	23	84	28	2	3.549
36	1.083	2.430	29	89	50	4	3.656
37	910	2.490	23	117	55	4	3.576
38	863	2.501	32	105	53	5	3.527
39	720	2.543	28	103	60	6	3.432
35-39	4.780	12.195	135	498	246	21	17.740
40	618	2.493	32	119	62	4	3.296
41	596	2.433	24	140	55	10	3.234
42	496	2.426	32	108	53	11	3.094
43	498	2.313	27	100	63	13	2.987
44	426	2.322	32	96	66	9	2.919
40-44	2.634	11.987	147	563	299	47	15.530
45	443	2.476	29	113	79	18	3.129
46	376	2.377	38	98	77	13	2.941
47	345	2.368	26	91	57	12	2.873
48	314	2.371	33	87	71	13	2.856
49	310	2.409	27	111	79	21	2.930
45-49	1.788	12.001	153	500	363	77	14.729
50	308	2.449	34	109	82	23	2.971
51	314	2.497	24	90	79	29	3.009
52	267	2.487	38	95	55	30	2.934
53	292	2.605	24	69	50	46	3.062
54	257	2.545	23	59	65	33	2.959
50-54	1.438	12.583	143	422	331	161	14.935

Tavola 1.2 segue - Popolazione residente per stato civile, sesso e singolo anno di età

ETÀ CLASSI DI ETÀ	Stato civile						Totale
	Celibi	Coniugati		Separati legalmente	Divorziati	Vedovi	
		Totale	Di cui separati di fatto				
MASCHI							
55	286	2.514	12	82	70	55	3.007
56	224	2.042	19	61	51	48	2.426
57	209	2.129	14	69	40	44	2.491
58	220	2.175	15	65	37	47	2.544
59	212	2.097	17	45	35	54	2.443
55-59	1.151	10.957	77	322	233	248	12.911
60	229	2.180	16	43	35	75	2.562
61	207	2.348	14	45	27	79	2.706
62	250	2.411	20	38	47	81	2.827
63	213	2.382	15	44	43	91	2.773
64	204	2.164	11	36	27	89	2.520
60-64	1.103	11.485	76	206	179	415	13.388
65	190	2.059	17	36	30	98	2.413
66	190	2.174	9	26	26	99	2.515
67	164	2.168	10	26	19	111	2.488
68	154	2.051	3	20	17	123	2.365
69	169	1.971	8	21	21	132	2.314
65-69	867	10.423	47	129	113	563	12.095
70	145	2.063	4	18	13	135	2.374
71	120	2.124	6	16	18	147	2.425
72	146	1.834	8	13	16	155	2.164
73	108	1.823	8	15	5	151	2.102
74	103	1.828	5	10	11	204	2.156
70-74	622	9.672	31	72	63	792	11.221
75	116	1.692	5	6	14	193	2.021
76	113	1.620	9	10	7	211	1.961
77	86	1.484	4	10	13	226	1.819
78	93	1.421	2	5	9	216	1.744
79	80	1.312	5	7	7	233	1.639
75-79	488	7.529	25	38	50	1.079	9.184
80	64	1.098	3	5	6	219	1.392
81	70	1.131	2	7	1	201	1.410
82	23	550	2	1	1	138	713
83	21	408	-	-	2	110	541
84	34	359	1	1	1	92	487
80-84	212	3.546	8	14	11	760	4.543
85	28	451	1	1	-	152	632
86	31	442	-	2	-	189	664
87	24	353	1	-	2	202	581
88	22	332	-	1	-	173	528
89	12	236	-	2	2	161	413
85-89	117	1.814	2	6	4	877	2.818
90-94	49	436	1	2	2	441	930
95-99	15	43	-	-	-	84	142
100 e più	-	1	-	-	-	4	5
TOTALE	89.171	116.385	993	3.157	1.972	5.579	216.264

Tavola 1.2 segue - Popolazione residente per stato civile, sesso e singolo anno di età

ETÀ CLASSI DI ETÀ	Stato civile						Totale
	Nubili	Coniugate		Separate legalmente	Divorziate	Vedove	
		Totale	Di cui separate di fatto				
FEMMINE							
0	1.847	-	-	-	-	-	1.847
1	1.819	-	-	-	-	-	1.819
2	1.849	-	-	-	-	-	1.849
3	1.785	-	-	-	-	-	1.785
4	1.821	-	-	-	-	-	1.821
Meno di 5	9.121	-	-	-	-	-	9.121
5	1.725	-	-	-	-	-	1.725
6	1.801	-	-	-	-	-	1.801
7	1.760	-	-	-	-	-	1.760
8	1.852	-	-	-	-	-	1.852
9	1.904	-	-	-	-	-	1.904
5-9	9.042	-	-	-	-	-	9.042
10	1.882	-	-	-	-	-	1.882
11	1.929	-	-	-	-	-	1.929
12	1.865	-	-	-	-	-	1.865
13	1.795	-	-	-	-	-	1.795
14	1.698	-	-	-	-	-	1.698
10-14	9.169	-	-	-	-	-	9.169
15	1.945	-	-	-	-	-	1.945
16	1.891	1	-	-	-	-	1.892
17	1.998	8	-	-	-	-	2.006
18	2.035	25	-	-	-	-	2.060
19	2.013	42	-	1	-	-	2.056
15-19	9.882	76	-	1	-	-	9.959
20	2.114	93	-	-	-	1	2.208
21	2.186	161	-	2	-	1	2.350
22	2.277	254	2	7	-	1	2.539
23	2.320	316	3	11	-	-	2.647
24	2.303	473	10	13	1	4	2.794
20-24	11.200	1.297	15	33	1	7	12.538
25	2.279	685	12	19	3	3	2.989
26	2.226	975	16	33	5	6	3.245
27	2.058	1.129	12	41	8	6	3.242
28	1.778	1.438	17	50	11	5	3.282
29	1.507	1.798	29	69	13	6	3.393
25-29	9.848	6.025	86	212	40	26	16.151
30	1.317	1.917	17	74	25	10	3.343
31	1.095	2.237	20	88	27	9	3.456
32	980	2.230	26	102	43	13	3.368
33	823	2.447	25	105	37	11	3.423
34	739	2.394	23	133	50	13	3.329
30-34	4.954	11.225	111	502	182	56	16.919
35	708	2.550	25	116	73	17	3.464
36	640	2.612	27	136	72	17	3.477
37	521	2.692	30	144	77	26	3.460
38	495	2.698	40	145	89	28	3.455
39	421	2.608	29	142	83	24	3.278
35-39	2.785	13.160	151	683	394	112	17.134
40	362	2.516	33	119	99	28	3.124
41	367	2.519	27	140	87	31	3.144
42	305	2.641	38	112	87	43	3.188
43	300	2.340	27	117	99	38	2.894
44	242	2.482	24	128	98	53	3.003
40-44	1.576	12.498	149	616	470	193	15.353
45	253	2.584	27	133	75	82	3.127
46	228	2.483	25	96	100	66	2.973
47	225	2.466	25	114	103	75	2.983
48	185	2.512	23	114	93	89	2.993
49	192	2.514	21	95	89	97	2.987
45-49	1.083	12.559	121	552	460	409	15.063
50	192	2.575	29	75	75	116	3.033
51	187	2.549	23	93	98	129	3.056
52	162	2.536	25	68	88	157	3.011
53	157	2.432	19	69	84	157	2.899
54	163	2.594	19	67	73	195	3.092
50-54	861	12.686	115	372	418	754	15.091

Tavola 1.2 segue - Popolazione residente per stato civile, sesso e singolo anno di età

ETÀ CLASSI DI ETÀ	Stato civile						Totale
	Nubili	Coniugate		Separate legalmente	Divorziate	Vedove	
		Totale	Di cui separate di fatto				
FEMMINE							
55	167	2.545	16	64	63	217	3.056
56	132	2.042	13	46	45	209	2.474
57	145	2.235	7	61	47	242	2.730
58	145	2.235	22	34	35	262	2.711
59	162	2.055	22	47	45	302	2.611
55-59	751	11.112	80	252	235	1.232	13.582
60	181	2.311	15	29	44	358	2.923
61	173	2.342	17	46	40	449	3.050
62	181	2.364	16	27	38	501	3.111
63	225	2.310	11	32	29	520	3.116
64	158	2.067	13	22	30	534	2.811
60-64	918	11.394	72	156	181	2.362	15.011
65	183	2.086	6	26	22	595	2.912
66	208	1.970	7	23	33	693	2.927
67	217	1.883	10	24	20	766	2.910
68	206	1.750	6	8	18	769	2.751
69	210	1.633	6	19	22	866	2.750
65-69	1.024	9.322	35	100	115	3.689	14.250
70	210	1.826	8	19	18	926	2.999
71	244	1.560	7	6	22	1.050	2.882
72	246	1.353	4	9	10	1.002	2.620
73	248	1.399	3	12	15	1.138	2.812
74	266	1.264	5	6	18	1.159	2.713
70-74	1.214	7.402	27	52	83	5.275	14.026
75	249	1.172	5	6	16	1.249	2.692
76	281	1.041	2	8	12	1.383	2.725
77	243	939	3	2	10	1.354	2.548
78	265	876	5	3	8	1.385	2.537
79	228	757	3	1	15	1.511	2.512
75-79	1.266	4.785	18	20	61	6.882	13.014
80	220	650	5	4	6	1.468	2.348
81	214	578	2	4	10	1.582	2.388
82	114	243	2	1	4	801	1.163
83	81	165	1	2	1	743	992
84	90	186	1	1	2	686	965
80-84	719	1.822	11	12	23	5.280	7.856
85	120	183	3	-	2	911	1.216
86	157	150	-	-	3	1.053	1.363
87	141	131	-	-	1	1.022	1.295
88	128	98	-	1	1	843	1.071
89	98	65	-	2	-	776	941
85-89	644	627	3	3	7	4.605	5.886
90-94	317	115	1	3	3	2.050	2.488
95-99	57	22	2	-	-	421	500
100 e più	8	1	1	-	-	47	56
TOTALE	76.439	116.128	998	3.569	2.673	33.400	232.209

Tavola 1.3 - Popolazione residente per stato civile, sesso, anno di nascita ed età

ANNI DI NASCITA	Età	Stato civile					Totale	
		Celibi/Nubili	Coniugati/e		Separati/e legalmente	Divorziati/e		Vedovi/e
			Totale	Di cui separati/e di fatto				
TOTALE								
2001		3.065	-	-	-	-	3.065	
Dal 1 gennaio al 20 ottobre	0	3.065	-	-	-	-	3.065	
2000		3.700	-	-	-	-	3.700	
Dal 21 ottobre al 31 dicembre	0	701	-	-	-	-	701	
Dal 1 gennaio al 20 ottobre	1	2.999	-	-	-	-	2.999	
1999		3.823	-	-	-	-	3.823	
Dal 21 ottobre al 31 dicembre	1	753	-	-	-	-	753	
Dal 1 gennaio al 20 ottobre	2	3.070	-	-	-	-	3.070	
1998		3.749	-	-	-	-	3.749	
Dal 21 ottobre al 31 dicembre	2	758	-	-	-	-	758	
Dal 1 gennaio al 20 ottobre	3	2.991	-	-	-	-	2.991	
1997		3.746	-	-	-	-	3.746	
Dal 21 ottobre al 31 dicembre	3	684	-	-	-	-	684	
Dal 1 gennaio al 20 ottobre	4	3.062	-	-	-	-	3.062	
1996		3.610	-	-	-	-	3.610	
Dal 21 ottobre al 31 dicembre	4	701	-	-	-	-	701	
Dal 1 gennaio al 20 ottobre	5	2.909	-	-	-	-	2.909	
1995		3.645	-	-	-	-	3.645	
Dal 21 ottobre al 31 dicembre	5	668	-	-	-	-	668	
Dal 1 gennaio al 20 ottobre	6	2.977	-	-	-	-	2.977	
1994		3.620	-	-	-	-	3.620	
Dal 21 ottobre al 31 dicembre	6	672	-	-	-	-	672	
Dal 1 gennaio al 20 ottobre	7	2.948	-	-	-	-	2.948	
1993		3.762	-	-	-	-	3.762	
Dal 21 ottobre al 31 dicembre	7	688	-	-	-	-	688	
Dal 1 gennaio al 20 ottobre	8	3.074	-	-	-	-	3.074	
1992		3.899	-	-	-	-	3.899	
Dal 21 ottobre al 31 dicembre	8	773	-	-	-	-	773	
Dal 1 gennaio al 20 ottobre	9	3.126	-	-	-	-	3.126	
1991		3.879	-	-	-	-	3.879	
Dal 21 ottobre al 31 dicembre	9	765	-	-	-	-	765	
Dal 1 gennaio al 20 ottobre	10	3.114	-	-	-	-	3.114	
1990		4.002	-	-	-	-	4.002	
Dal 21 ottobre al 31 dicembre	10	776	-	-	-	-	776	
Dal 1 gennaio al 20 ottobre	11	3.226	-	-	-	-	3.226	
1989		3.713	-	-	-	-	3.713	
Dal 21 ottobre al 31 dicembre	11	719	-	-	-	-	719	
Dal 1 gennaio al 20 ottobre	12	2.994	-	-	-	-	2.994	
1988		3.600	-	-	-	-	3.600	
Dal 21 ottobre al 31 dicembre	12	690	-	-	-	-	690	
Dal 1 gennaio al 20 ottobre	13	2.910	-	-	-	-	2.910	
1987		3.506	-	-	-	-	3.506	
Dal 21 ottobre al 31 dicembre	13	717	-	-	-	-	717	
Dal 1 gennaio al 20 ottobre	14	2.789	-	-	-	-	2.789	
1986		3.933	-	-	-	-	3.933	
Dal 21 ottobre al 31 dicembre	14	714	-	-	-	-	714	
Dal 1 gennaio al 20 ottobre	15	3.219	-	-	-	-	3.219	
1985		3.922	1	-	-	-	3.923	
Dal 21 ottobre al 31 dicembre	15	711	-	-	-	-	711	
Dal 1 gennaio al 20 ottobre	16	3.211	1	-	-	-	3.212	
1984		4.047	7	-	-	-	4.054	
Dal 21 ottobre al 31 dicembre	16	745	-	-	-	-	745	
Dal 1 gennaio al 20 ottobre	17	3.302	7	-	-	-	3.309	
1983		4.130	26	-	-	-	4.156	
Dal 21 ottobre al 31 dicembre	17	766	3	-	-	-	769	
Dal 1 gennaio al 20 ottobre	18	3.364	23	-	-	-	3.387	
1982		4.260	42	-	-	1	4.303	
Dal 21 ottobre al 31 dicembre	18	837	6	-	-	-	843	
Dal 1 gennaio al 20 ottobre	19	3.423	36	-	-	1	3.460	
1981		4.289	100	-	1	1	4.391	
Dal 21 ottobre al 31 dicembre	19	787	17	-	1	-	805	
Dal 1 gennaio al 20 ottobre	20	3.502	83	-	-	1	3.586	
1980		4.670	164	-	2	1	4.837	
Dal 21 ottobre al 31 dicembre	20	882	18	-	-	-	900	
Dal 1 gennaio al 20 ottobre	21	3.788	146	-	2	1	3.937	
1979		4.791	291	1	8	1	5.091	
Dal 21 ottobre al 31 dicembre	21	801	49	-	-	-	850	
Dal 1 gennaio al 20 ottobre	22	3.990	242	1	8	1	4.241	
1978		5.016	385	5	9	1	5.411	
Dal 21 ottobre al 31 dicembre	22	903	70	1	-	-	973	
Dal 1 gennaio al 20 ottobre	23	4.113	315	4	9	1	4.438	
1977		5.053	573	8	15	5	5.647	
Dal 21 ottobre al 31 dicembre	23	934	95	2	6	-	1.035	
Dal 1 gennaio al 20 ottobre	24	4.119	478	6	9	1	4.612	
1976		5.033	874	19	25	3	5.938	
Dal 21 ottobre al 31 dicembre	24	900	152	6	6	-	1.058	
Dal 1 gennaio al 20 ottobre	25	4.133	722	13	19	3	4.880	

Tavola 1.3 segue - Popolazione residente per stato civile, sesso, anno di nascita ed età

ANNI DI NASCITA	Età	Stato civile						Totale
		Celibi/Nubili	Coniugati/e		Separati/e legalmente	Divorziati/e	Vedovi/e	
			Totale	Di cui separati/e di fatto				
TOTALE								
1975		5.175	1.316	22	41	6	6	6.544
Dal 21 ottobre al 31 dicembre	25	958	222	5	6	2	-	1.188
Dal 1 gennaio al 20 ottobre	26	4.217	1.094	17	35	4	6	5.356
1974		4.984	1.588	17	53	8	5	6.638
Dal 21 ottobre al 31 dicembre	26	923	251	2	13	1	1	1.189
Dal 1 gennaio al 20 ottobre	27	4.061	1.337	15	40	7	4	5.449
1973		4.363	2.120	31	76	12	6	6.577
Dal 21 ottobre al 31 dicembre	27	793	337	4	12	3	2	1.147
Dal 1 gennaio al 20 ottobre	28	3.570	1.783	27	64	9	4	5.430
1972		4.020	2.616	36	89	15	6	6.746
Dal 21 ottobre al 31 dicembre	28	760	421	4	13	2	1	1.197
Dal 1 gennaio al 20 ottobre	29	3.260	2.195	32	76	13	5	5.549
1971		3.651	3.172	34	111	25	11	6.970
Dal 21 ottobre al 31 dicembre	29	736	596	8	22	6	1	1.361
Dal 1 gennaio al 20 ottobre	30	2.915	2.576	26	89	19	10	5.609
1970		3.102	3.637	40	134	43	9	6.925
Dal 21 ottobre al 31 dicembre	30	623	625	3	21	11	2	1.282
Dal 1 gennaio al 20 ottobre	31	2.479	3.012	37	113	32	7	5.643
1969		2.688	4.002	40	150	51	17	6.908
Dal 21 ottobre al 31 dicembre	31	525	757	7	30	5	3	1.320
Dal 1 gennaio al 20 ottobre	32	2.163	3.245	33	120	46	14	5.588
1968		2.335	4.219	49	165	51	10	6.780
Dal 21 ottobre al 31 dicembre	32	437	743	14	28	9	1	1.218
Dal 1 gennaio al 20 ottobre	33	1.898	3.476	35	137	42	9	5.562
1967		2.017	4.329	45	207	72	11	6.636
Dal 21 ottobre al 31 dicembre	33	365	788	6	39	9	3	1.204
Dal 1 gennaio al 20 ottobre	34	1.652	3.541	39	168	63	8	5.432
1966		1.937	4.814	53	214	94	16	7.075
Dal 21 ottobre al 31 dicembre	34	325	874	13	47	14	5	1.265
Dal 1 gennaio al 20 ottobre	35	1.612	3.940	40	167	80	11	5.810
1965		1.703	4.886	55	217	113	23	6.942
Dal 21 ottobre al 31 dicembre	35	300	841	8	33	21	8	1.203
Dal 1 gennaio al 20 ottobre	36	1.403	4.045	47	184	92	15	5.739
1964		1.494	5.315	52	257	140	31	7.237
Dal 21 ottobre al 31 dicembre	36	320	997	9	41	30	6	1.394
Dal 1 gennaio al 20 ottobre	37	1.174	4.318	43	216	110	25	5.843
1963		1.377	5.155	68	245	141	34	6.952
Dal 21 ottobre al 31 dicembre	37	257	864	10	45	22	5	1.193
Dal 1 gennaio al 20 ottobre	38	1.120	4.291	58	200	119	29	5.759
1962		1.172	5.103	61	238	134	29	6.676
Dal 21 ottobre al 31 dicembre	38	238	908	14	50	23	4	1.223
Dal 1 gennaio al 20 ottobre	39	934	4.195	47	188	111	25	5.453
1961		1.008	5.078	63	261	161	30	6.538
Dal 21 ottobre al 31 dicembre	39	207	956	10	57	32	5	1.257
Dal 1 gennaio al 20 ottobre	40	801	4.122	53	204	129	25	5.281
1960		981	4.872	54	254	135	36	6.278
Dal 21 ottobre al 31 dicembre	40	179	887	12	34	32	7	1.139
Dal 1 gennaio al 20 ottobre	41	802	3.985	42	220	103	29	5.139
1959		811	5.028	69	228	151	58	6.276
Dal 21 ottobre al 31 dicembre	41	161	967	9	60	39	12	1.239
Dal 1 gennaio al 20 ottobre	42	650	4.061	60	168	112	46	5.037
1958		819	4.771	55	226	153	48	6.017
Dal 21 ottobre al 31 dicembre	42	151	1.006	10	52	28	8	1.245
Dal 1 gennaio al 20 ottobre	43	668	3.765	45	174	125	40	4.772
1957		672	4.808	56	219	168	53	5.920
Dal 21 ottobre al 31 dicembre	43	130	888	9	43	37	11	1.109
Dal 1 gennaio al 20 ottobre	44	542	3.920	47	176	131	42	4.811
1956		702	4.996	56	249	165	102	6.214
Dal 21 ottobre al 31 dicembre	44	126	884	9	48	33	20	1.111
Dal 1 gennaio al 20 ottobre	45	576	4.112	47	201	132	82	5.103
1955		620	4.934	65	206	173	88	6.021
Dal 21 ottobre al 31 dicembre	45	120	948	9	45	22	18	1.153
Dal 1 gennaio al 20 ottobre	46	500	3.986	56	161	151	70	4.868
1954		572	4.800	51	203	162	71	5.808
Dal 21 ottobre al 31 dicembre	46	104	874	7	33	26	9	1.046
Dal 1 gennaio al 20 ottobre	47	468	3.926	44	170	136	62	4.762
1953		510	4.856	55	200	160	111	5.837
Dal 21 ottobre al 31 dicembre	47	102	908	7	35	24	25	1.094
Dal 1 gennaio al 20 ottobre	48	408	3.948	48	165	136	86	4.743
1952		506	4.881	47	208	173	114	5.882
Dal 21 ottobre al 31 dicembre	48	91	935	8	36	28	16	1.106
Dal 1 gennaio al 20 ottobre	49	415	3.946	39	172	145	98	4.776
1951		483	5.035	61	175	159	134	5.986
Dal 21 ottobre al 31 dicembre	49	87	977	9	34	23	20	1.141
Dal 1 gennaio al 20 ottobre	50	396	4.058	52	141	136	114	4.845
1950		516	5.086	52	197	169	151	6.119
Dal 21 ottobre al 31 dicembre	50	104	966	11	43	21	25	1.159

Tavola 1.3 segue - Popolazione residente per stato civile, sesso, anno di nascita ed età

ANNI DI NASCITA	Età	Stato civile						Totale
		Celibi/Nubili	Coniugati/e		Separati/e legalmente	Divorziati/e	Vedovi/e	
			Totale	Di cui separati/e di fatto				
TOTALE								
Dal 1 gennaio al 20 ottobre	51	412	4.120	41	154	148	126	4.960
1949		438	4.951	58	165	155	183	5.892
Dal 21 ottobre al 31 dicembre	51	89	926	6	29	29	32	1.105
Dal 1 gennaio al 20 ottobre	52	349	4.025	52	136	126	151	4.787
1948		451	5.120	47	136	124	197	6.028
Dal 21 ottobre al 31 dicembre	52	80	998	11	27	17	36	1.158
Dal 1 gennaio al 20 ottobre	53	371	4.122	36	109	107	161	4.870
1947		409	5.075	46	133	136	234	5.987
Dal 21 ottobre al 31 dicembre	53	78	915	7	29	27	42	1.091
Dal 1 gennaio al 20 ottobre	54	331	4.160	39	104	109	192	4.896
1946		469	5.184	25	161	147	261	6.222
Dal 21 ottobre al 31 dicembre	54	89	979	3	22	29	36	1.155
Dal 1 gennaio al 20 ottobre	55	380	4.205	22	139	118	225	5.067
1945		374	4.295	35	92	95	270	5.126
Dal 21 ottobre al 31 dicembre	55	73	854	6	7	15	47	996
Dal 1 gennaio al 20 ottobre	56	301	3.441	29	85	80	223	4.130
1944		332	4.151	21	127	90	265	4.965
Dal 21 ottobre al 31 dicembre	56	55	643	3	22	16	34	770
Dal 1 gennaio al 20 ottobre	57	277	3.508	18	105	74	231	4.195
1943		373	4.511	32	113	78	299	5.374
Dal 21 ottobre al 31 dicembre	57	77	856	3	25	13	55	1.026
Dal 1 gennaio al 20 ottobre	58	296	3.655	29	88	65	244	4.348
1942		382	4.221	42	87	67	359	5.116
Dal 21 ottobre al 31 dicembre	58	69	755	8	11	7	65	907
Dal 1 gennaio al 20 ottobre	59	313	3.466	34	76	60	294	4.209
1941		399	4.239	25	73	79	407	5.197
Dal 21 ottobre al 31 dicembre	59	61	686	5	16	20	62	845
Dal 1 gennaio al 20 ottobre	60	338	3.553	20	57	59	345	4.352
1940		387	4.762	36	88	81	502	5.820
Dal 21 ottobre al 31 dicembre	60	72	938	11	15	20	88	1.133
Dal 1 gennaio al 20 ottobre	61	315	3.824	25	73	61	414	4.687
1939		415	4.755	35	76	78	586	5.910
Dal 21 ottobre al 31 dicembre	61	65	866	6	18	6	114	1.069
Dal 1 gennaio al 20 ottobre	62	350	3.889	29	58	72	472	4.841
1938		439	4.662	28	71	66	600	5.838
Dal 21 ottobre al 31 dicembre	62	81	886	7	7	13	110	1.097
Dal 1 gennaio al 20 ottobre	63	358	3.776	21	64	53	490	4.741
1937		383	4.355	21	58	66	618	5.480
Dal 21 ottobre al 31 dicembre	63	80	916	5	12	19	121	1.148
Dal 1 gennaio al 20 ottobre	64	303	3.439	16	46	47	497	4.332
1936		359	4.131	27	62	54	689	5.295
Dal 21 ottobre al 31 dicembre	64	59	792	8	12	10	126	999
Dal 1 gennaio al 20 ottobre	65	300	3.339	19	50	44	563	4.296
1935		395	4.221	17	48	61	772	5.497
Dal 21 ottobre al 31 dicembre	65	73	806	4	12	8	130	1.029
Dal 1 gennaio al 20 ottobre	66	322	3.415	13	36	53	642	4.468
1934		382	4.005	20	57	39	865	5.348
Dal 21 ottobre al 31 dicembre	66	76	729	3	13	6	150	974
Dal 1 gennaio al 20 ottobre	67	306	3.276	17	44	33	715	4.374
1933		367	3.919	10	26	40	901	5.253
Dal 21 ottobre al 31 dicembre	67	75	775	3	6	6	162	1.024
Dal 1 gennaio al 20 ottobre	68	292	3.144	7	20	34	739	4.229
1932		367	3.556	14	39	31	949	4.942
Dal 21 ottobre al 31 dicembre	68	68	657	2	8	1	153	887
Dal 1 gennaio al 20 ottobre	69	299	2.899	12	31	30	796	4.055
1931		364	3.862	12	40	39	1.032	5.337
Dal 21 ottobre al 31 dicembre	69	80	705	2	9	13	202	1.009
Dal 1 gennaio al 20 ottobre	70	284	3.157	10	31	26	830	4.328
1930		387	3.779	13	21	39	1.205	5.431
Dal 21 ottobre al 31 dicembre	70	71	732	2	6	5	231	1.045
Dal 1 gennaio al 20 ottobre	71	316	3.047	11	15	34	974	4.386
1929		360	3.243	13	27	30	1.147	4.807
Dal 21 ottobre al 31 dicembre	71	48	637	2	7	6	223	921
Dal 1 gennaio al 20 ottobre	72	312	2.606	11	20	24	924	3.886
1928		368	3.192	10	26	18	1.279	4.883
Dal 21 ottobre al 31 dicembre	72	80	581	1	2	2	233	898
Dal 1 gennaio al 20 ottobre	73	288	2.611	9	24	16	1.046	3.985
1927		365	3.142	10	16	30	1.332	4.885
Dal 21 ottobre al 31 dicembre	73	68	611	2	3	4	243	929
Dal 1 gennaio al 20 ottobre	74	297	2.531	8	13	26	1.089	3.956
1926		368	2.835	12	14	28	1.410	4.655
Dal 21 ottobre al 31 dicembre	74	72	561	2	3	3	274	913
Dal 1 gennaio al 20 ottobre	75	296	2.274	10	11	25	1.136	3.742
1925		388	2.806	10	17	20	1.601	4.832
Dal 21 ottobre al 31 dicembre	75	69	590	-	1	5	306	971
Dal 1 gennaio al 20 ottobre	76	319	2.216	10	16	15	1.295	3.861
1924		341	2.429	7	13	21	1.562	4.366

Tavola 1.3 segue - Popolazione residente per stato civile, sesso, anno di nascita ed età

ANNI DI NASCITA	Età	Stato civile						Totale
		Celibi/Nubili	Coniugati/e		Separati/e legalmente	Divorziati/e	Vedovi/e	
			Totale	Di cui separati/e di fatto				
TOTALE								
Dal 21 ottobre al 31 dicembre	76	75	445	1	2	4	299	825
Dal 1 gennaio al 20 ottobre	77	266	1.984	6	11	17	1.263	3.541
1923		354	2.331	3	6	20	1.639	4.350
Dal 21 ottobre al 31 dicembre	77	63	439	1	1	6	317	826
Dal 1 gennaio al 20 ottobre	78	291	1.892	2	5	14	1.322	3.524
1922		313	2.061	9	10	18	1.642	4.044
Dal 21 ottobre al 31 dicembre	78	67	405	5	3	3	279	757
Dal 1 gennaio al 20 ottobre	79	246	1.656	4	7	15	1.363	3.287
1921		297	1.861	11	9	16	1.737	3.920
Dal 21 ottobre al 31 dicembre	79	62	413	4	1	7	381	864
Dal 1 gennaio al 20 ottobre	80	235	1.448	7	8	9	1.356	3.056
1920		275	1.734	5	12	14	1.777	3.812
Dal 21 ottobre al 31 dicembre	80	49	300	1	1	3	331	684
Dal 1 gennaio al 20 ottobre	81	226	1.434	4	11	11	1.446	3.128
1919		168	953	3	1	3	1.100	2.225
Dal 21 ottobre al 31 dicembre	81	58	275	-	-	-	337	670
Dal 1 gennaio al 20 ottobre	82	110	678	3	1	3	763	1.555
1918		107	597	1	2	4	880	1.590
Dal 21 ottobre al 31 dicembre	82	27	115	1	1	2	176	321
Dal 1 gennaio al 20 ottobre	83	80	482	-	1	2	704	1.269
1917		121	540	3	3	4	780	1.448
Dal 21 ottobre al 31 dicembre	83	22	91	1	1	1	149	264
Dal 1 gennaio al 20 ottobre	84	99	449	2	2	3	631	1.184
1916		142	599	3	1	2	996	1.740
Dal 21 ottobre al 31 dicembre	84	25	96	-	-	-	147	268
Dal 1 gennaio al 20 ottobre	85	117	503	3	1	2	849	1.472
1915		174	612	1	1	2	1.213	2.002
Dal 21 ottobre al 31 dicembre	85	31	131	1	-	-	214	376
Dal 1 gennaio al 20 ottobre	86	143	481	-	1	2	999	1.626
1914		165	515	1	1	3	1.256	1.940
Dal 21 ottobre al 31 dicembre	86	45	111	-	1	1	243	401
Dal 1 gennaio al 20 ottobre	87	120	404	1	-	2	1.013	1.539
1913		168	430	-	2	2	1.020	1.622
Dal 21 ottobre al 31 dicembre	87	45	80	-	-	1	211	337
Dal 1 gennaio al 20 ottobre	88	123	350	-	2	1	809	1.285
1912		120	337	-	4	1	971	1.433
Dal 21 ottobre al 31 dicembre	88	27	80	-	-	-	207	314
Dal 1 gennaio al 20 ottobre	89	93	257	-	4	1	764	1.119
1911		117	234	-	2	2	793	1.148
Dal 21 ottobre al 31 dicembre	89	17	44	-	-	1	173	235
Dal 1 gennaio al 20 ottobre	90	100	190	-	2	1	620	913
1910		93	163	-	1	-	711	968
Dal 21 ottobre al 31 dicembre	90	17	37	-	1	-	151	206
Dal 1 gennaio al 20 ottobre	91	76	126	-	-	-	560	762
1909		69	86	1	-	3	477	635
Dal 21 ottobre al 31 dicembre	91	12	11	-	-	1	96	120
Dal 1 gennaio al 20 ottobre	92	57	75	1	-	2	381	515
1908		68	72	1	1	1	414	556
Dal 21 ottobre al 31 dicembre	92	11	17	-	-	1	109	138
Dal 1 gennaio al 20 ottobre	93	57	55	1	1	-	305	418
1907		32	33	-	1	-	225	291
Dal 21 ottobre al 31 dicembre	93	8	7	-	-	-	42	57
Dal 1 gennaio al 20 ottobre	94	24	26	-	1	-	183	234
1906		29	27	1	-	-	177	233
Dal 21 ottobre al 31 dicembre	94	4	7	-	-	-	44	55
Dal 1 gennaio al 20 ottobre	95	25	20	1	-	-	133	178
1905		14	16	1	-	-	150	180
Dal 21 ottobre al 31 dicembre	95	2	3	-	-	-	29	34
Dal 1 gennaio al 20 ottobre	96	12	13	1	-	-	121	146
1904		13	12	-	-	-	108	133
Dal 21 ottobre al 31 dicembre	96	2	5	-	-	-	31	38
Dal 1 gennaio al 20 ottobre	97	11	7	-	-	-	77	95
1903		12	5	-	-	-	60	77
Dal 21 ottobre al 31 dicembre	97	1	-	-	-	-	11	12
Dal 1 gennaio al 20 ottobre	98	11	5	-	-	-	49	65
1902		8	12	-	-	-	49	69
Dal 21 ottobre al 31 dicembre	98	3	1	-	-	-	12	16
Dal 1 gennaio al 20 ottobre	99	5	11	-	-	-	37	53
1901		4	2	1	-	-	22	28
Dal 21 ottobre al 31 dicembre	99	-	-	-	-	-	5	5
Dal 1 gennaio al 20 ottobre	100	4	2	1	-	-	17	23
1900 e anni precedenti		4	-	-	-	-	34	38
TOTALE		165.610	232.513	1.991	6.726	4.645	38.979	448.473

Tavola 1.3 segue - Popolazione residente per stato civile, sesso, anno di nascita ed età

ANNI DI NASCITA	Età	Stato civile					Totale	
		Celibi	Coniugati		Separati legalmente	Divorziati		Vedovi
			Totale	Di cui separati di fatto				
MASCHI								
2001		1.561	-	-	-	-	1.561	
Dal 1 gennaio al 20 ottobre	0	1.561	-	-	-	-	1.561	
2000		1.905	-	-	-	-	1.905	
Dal 21 ottobre al 31 dicembre	0	358	-	-	-	-	358	
Dal 1 gennaio al 20 ottobre	1	1.547	-	-	-	-	1.547	
1999		1.962	-	-	-	-	1.962	
Dal 21 ottobre al 31 dicembre	1	386	-	-	-	-	386	
Dal 1 gennaio al 20 ottobre	2	1.576	-	-	-	-	1.576	
1998		1.952	-	-	-	-	1.952	
Dal 21 ottobre al 31 dicembre	2	403	-	-	-	-	403	
Dal 1 gennaio al 20 ottobre	3	1.549	-	-	-	-	1.549	
1997		1.937	-	-	-	-	1.937	
Dal 21 ottobre al 31 dicembre	3	341	-	-	-	-	341	
Dal 1 gennaio al 20 ottobre	4	1.596	-	-	-	-	1.596	
1996		1.849	-	-	-	-	1.849	
Dal 21 ottobre al 31 dicembre	4	346	-	-	-	-	346	
Dal 1 gennaio al 20 ottobre	5	1.503	-	-	-	-	1.503	
1995		1.883	-	-	-	-	1.883	
Dal 21 ottobre al 31 dicembre	5	349	-	-	-	-	349	
Dal 1 gennaio al 20 ottobre	6	1.534	-	-	-	-	1.534	
1994		1.857	-	-	-	-	1.857	
Dal 21 ottobre al 31 dicembre	6	314	-	-	-	-	314	
Dal 1 gennaio al 20 ottobre	7	1.543	-	-	-	-	1.543	
1993		1.927	-	-	-	-	1.927	
Dal 21 ottobre al 31 dicembre	7	333	-	-	-	-	333	
Dal 1 gennaio al 20 ottobre	8	1.594	-	-	-	-	1.594	
1992		1.970	-	-	-	-	1.970	
Dal 21 ottobre al 31 dicembre	8	401	-	-	-	-	401	
Dal 1 gennaio al 20 ottobre	9	1.569	-	-	-	-	1.569	
1991		2.017	-	-	-	-	2.017	
Dal 21 ottobre al 31 dicembre	9	418	-	-	-	-	418	
Dal 1 gennaio al 20 ottobre	10	1.599	-	-	-	-	1.599	
1990		2.075	-	-	-	-	2.075	
Dal 21 ottobre al 31 dicembre	10	409	-	-	-	-	409	
Dal 1 gennaio al 20 ottobre	11	1.666	-	-	-	-	1.666	
1989		1.840	-	-	-	-	1.840	
Dal 21 ottobre al 31 dicembre	11	350	-	-	-	-	350	
Dal 1 gennaio al 20 ottobre	12	1.490	-	-	-	-	1.490	
1988		1.780	-	-	-	-	1.780	
Dal 21 ottobre al 31 dicembre	12	329	-	-	-	-	329	
Dal 1 gennaio al 20 ottobre	13	1.451	-	-	-	-	1.451	
1987		1.823	-	-	-	-	1.823	
Dal 21 ottobre al 31 dicembre	13	381	-	-	-	-	381	
Dal 1 gennaio al 20 ottobre	14	1.442	-	-	-	-	1.442	
1986		2.008	-	-	-	-	2.008	
Dal 21 ottobre al 31 dicembre	14	363	-	-	-	-	363	
Dal 1 gennaio al 20 ottobre	15	1.645	-	-	-	-	1.645	
1985		2.001	-	-	-	-	2.001	
Dal 21 ottobre al 31 dicembre	15	340	-	-	-	-	340	
Dal 1 gennaio al 20 ottobre	16	1.661	-	-	-	-	1.661	
1984		2.088	2	-	-	-	2.090	
Dal 21 ottobre al 31 dicembre	16	404	-	-	-	-	404	
Dal 1 gennaio al 20 ottobre	17	1.684	2	-	-	-	1.686	
1983		2.108	2	-	-	-	2.110	
Dal 21 ottobre al 31 dicembre	17	386	-	-	-	-	386	
Dal 1 gennaio al 20 ottobre	18	1.722	2	-	-	-	1.724	
1982		2.229	9	-	-	1	2.239	
Dal 21 ottobre al 31 dicembre	18	444	2	-	-	-	446	
Dal 1 gennaio al 20 ottobre	19	1.785	7	-	-	1	1.793	
1981		2.234	9	-	-	-	2.243	
Dal 21 ottobre al 31 dicembre	19	412	4	-	-	-	416	
Dal 1 gennaio al 20 ottobre	20	1.822	5	-	-	-	1.827	
1980		2.422	30	-	-	-	2.452	
Dal 21 ottobre al 31 dicembre	20	448	3	-	-	-	451	
Dal 1 gennaio al 20 ottobre	21	1.974	27	-	-	-	2.001	
1979		2.565	53	-	1	-	2.619	
Dal 21 ottobre al 31 dicembre	21	429	7	-	-	-	436	
Dal 1 gennaio al 20 ottobre	22	2.136	46	-	1	-	2.183	
1978		2.686	89	2	3	1	2.779	
Dal 21 ottobre al 31 dicembre	22	480	12	-	-	-	492	
Dal 1 gennaio al 20 ottobre	23	2.206	77	2	3	1	2.287	
1977		2.754	133	2	2	1	2.890	
Dal 21 ottobre al 31 dicembre	23	521	17	1	1	-	539	
Dal 1 gennaio al 20 ottobre	24	2.233	116	1	1	-	2.351	
1976		2.729	234	6	6	1	2.970	
Dal 21 ottobre al 31 dicembre	24	483	41	1	1	-	525	
Dal 1 gennaio al 20 ottobre	25	2.246	193	5	5	1	2.445	

Tavola 1.3 segue - Popolazione residente per stato civile, sesso, anno di nascita ed età

ANNI DI NASCITA	Età	Stato civile						Totale
		Celibi	Coniugati		Separati legalmente	Divorziati	Vedovi	
			Totale	Di cui separati di fatto				
MASCHI								
1975		2.934	362	3	13	1	1	3.311
Dal 21 ottobre al 31 dicembre	25	566	66	1	1	1	-	634
Dal 1 gennaio al 20 ottobre	26	2.368	296	2	12	-	1	2.677
1974		2.878	507	6	9	-	-	3.394
Dal 21 ottobre al 31 dicembre	26	546	74	1	3	-	-	623
Dal 1 gennaio al 20 ottobre	27	2.332	433	5	6	-	-	2.771
1973		2.573	716	14	29	2	-	3.320
Dal 21 ottobre al 31 dicembre	27	464	112	2	5	2	-	583
Dal 1 gennaio al 20 ottobre	28	2.109	604	12	24	-	-	2.737
1972		2.461	937	11	28	3	-	3.429
Dal 21 ottobre al 31 dicembre	28	443	162	2	3	-	-	608
Dal 1 gennaio al 20 ottobre	29	2.018	775	9	25	3	-	2.821
1971		2.296	1.250	14	35	7	2	3.590
Dal 21 ottobre al 31 dicembre	29	471	218	2	4	3	-	696
Dal 1 gennaio al 20 ottobre	30	1.825	1.032	12	31	4	2	2.894
1970		1.970	1.476	20	45	9	1	3.501
Dal 21 ottobre al 31 dicembre	30	396	252	-	5	1	-	654
Dal 1 gennaio al 20 ottobre	31	1.574	1.224	20	40	8	1	2.847
1969		1.687	1.728	21	52	12	2	3.481
Dal 21 ottobre al 31 dicembre	31	335	308	4	15	2	-	660
Dal 1 gennaio al 20 ottobre	32	1.352	1.420	17	37	10	2	2.821
1968		1.474	1.815	18	62	13	1	3.365
Dal 21 ottobre al 31 dicembre	32	268	338	4	9	2	-	617
Dal 1 gennaio al 20 ottobre	33	1.206	1.477	14	53	11	1	2.748
1967		1.279	1.958	25	83	25	-	3.345
Dal 21 ottobre al 31 dicembre	33	234	340	2	18	3	-	595
Dal 1 gennaio al 20 ottobre	34	1.045	1.618	23	65	22	-	2.750
1966		1.223	2.255	23	90	29	-	3.597
Dal 21 ottobre al 31 dicembre	34	193	403	6	17	5	-	618
Dal 1 gennaio al 20 ottobre	35	1.030	1.852	17	73	24	-	2.979
1965		1.058	2.354	32	84	40	5	3.541
Dal 21 ottobre al 31 dicembre	35	174	379	6	11	4	2	570
Dal 1 gennaio al 20 ottobre	36	884	1.975	26	73	36	3	2.971
1964		949	2.526	23	109	58	3	3.645
Dal 21 ottobre al 31 dicembre	36	199	455	3	16	14	1	685
Dal 1 gennaio al 20 ottobre	37	750	2.071	20	93	44	2	2.960
1963		865	2.485	28	108	54	7	3.519
Dal 21 ottobre al 31 dicembre	37	160	419	3	24	11	2	616
Dal 1 gennaio al 20 ottobre	38	705	2.066	25	84	43	5	2.903
1962		745	2.530	30	101	55	6	3.437
Dal 21 ottobre al 31 dicembre	38	158	435	7	21	10	-	624
Dal 1 gennaio al 20 ottobre	39	587	2.095	23	80	45	6	2.813
1961		642	2.502	32	127	62	1	3.334
Dal 21 ottobre al 31 dicembre	39	133	448	5	23	15	-	619
Dal 1 gennaio al 20 ottobre	40	509	2.054	27	104	47	1	2.715
1960		598	2.399	25	121	59	11	3.188
Dal 21 ottobre al 31 dicembre	40	109	439	5	15	15	3	581
Dal 1 gennaio al 20 ottobre	41	489	1.960	20	106	44	8	2.607
1959		503	2.398	34	116	58	12	3.087
Dal 21 ottobre al 31 dicembre	41	107	473	4	34	11	2	627
Dal 1 gennaio al 20 ottobre	42	396	1.925	30	82	47	10	2.460
1958		519	2.347	22	109	53	10	3.038
Dal 21 ottobre al 31 dicembre	42	100	501	2	26	6	1	634
Dal 1 gennaio al 20 ottobre	43	419	1.846	20	83	47	9	2.404
1957		429	2.371	34	93	68	10	2.971
Dal 21 ottobre al 31 dicembre	43	79	467	7	17	16	4	583
Dal 1 gennaio al 20 ottobre	44	350	1.904	27	76	52	6	2.388
1956		440	2.422	27	107	82	18	3.069
Dal 21 ottobre al 31 dicembre	44	76	418	5	20	14	3	531
Dal 1 gennaio al 20 ottobre	45	364	2.004	22	87	68	15	2.538
1955		387	2.390	40	106	79	15	2.977
Dal 21 ottobre al 31 dicembre	45	79	472	7	26	11	3	591
Dal 1 gennaio al 20 ottobre	46	308	1.918	33	80	68	12	2.386
1954		353	2.395	29	87	60	10	2.905
Dal 21 ottobre al 31 dicembre	46	68	459	5	18	9	1	555
Dal 1 gennaio al 20 ottobre	47	285	1.936	24	69	51	9	2.350
1953		312	2.339	32	90	73	14	2.828
Dal 21 ottobre al 31 dicembre	47	60	432	2	22	6	3	523
Dal 1 gennaio al 20 ottobre	48	252	1.907	30	68	67	11	2.305
1952		320	2.405	25	113	73	21	2.932
Dal 21 ottobre al 31 dicembre	48	62	464	3	19	4	2	551
Dal 1 gennaio al 20 ottobre	49	258	1.941	22	94	69	19	2.381
1951		297	2.461	32	103	82	22	2.965
Dal 21 ottobre al 31 dicembre	49	52	468	5	17	10	2	549
Dal 1 gennaio al 20 ottobre	50	245	1.993	27	86	72	20	2.416
1950		325	2.503	28	100	70	28	3.026
Dal 21 ottobre al 31 dicembre	50	63	456	7	23	10	3	555

Tavola 1.3 segue - Popolazione residente per stato civile, sesso, anno di nascita ed età

ANNI DI NASCITA	Età	Stato civile						Totale
		Celibi	Coniugati		Separati legalmente	Divorziati	Vedovi	
			Totale	Di cui separati di fatto				
MASCHI								
Dal 1 gennaio al 20 ottobre	51	262	2.047	21	77	60	25	2.471
1949		273	2.451	34	91	69	30	2.914
Dal 21 ottobre al 31 dicembre	51	52	450	3	13	19	4	538
Dal 1 gennaio al 20 ottobre	52	221	2.001	31	78	50	26	2.376
1948		290	2.609	26	70	43	43	3.055
Dal 21 ottobre al 31 dicembre	52	46	486	7	17	5	4	558
Dal 1 gennaio al 20 ottobre	53	244	2.123	19	53	38	39	2.497
1947		250	2.565	25	65	60	37	2.977
Dal 21 ottobre al 31 dicembre	53	48	482	5	16	12	7	565
Dal 1 gennaio al 20 ottobre	54	202	2.083	20	49	48	30	2.412
1946		297	2.540	11	90	80	44	3.051
Dal 21 ottobre al 31 dicembre	54	55	462	3	10	17	3	547
Dal 1 gennaio al 20 ottobre	55	242	2.078	8	80	63	41	2.504
1945		236	2.168	21	50	52	54	2.560
Dal 21 ottobre al 31 dicembre	55	44	436	4	2	7	14	503
Dal 1 gennaio al 20 ottobre	56	192	1.732	17	48	45	40	2.057
1944		188	2.032	15	66	40	38	2.364
Dal 21 ottobre al 31 dicembre	56	32	310	2	13	6	8	369
Dal 1 gennaio al 20 ottobre	57	156	1.722	13	53	34	30	1.995
1943		232	2.210	14	72	38	49	2.601
Dal 21 ottobre al 31 dicembre	57	53	407	1	16	6	14	496
Dal 1 gennaio al 20 ottobre	58	179	1.803	13	56	32	35	2.105
1942		220	2.106	15	46	32	55	2.459
Dal 21 ottobre al 31 dicembre	58	41	372	2	9	5	12	439
Dal 1 gennaio al 20 ottobre	59	179	1.734	13	37	27	43	2.020
1941		218	2.095	13	42	35	70	2.460
Dal 21 ottobre al 31 dicembre	59	33	363	4	8	8	11	423
Dal 1 gennaio al 20 ottobre	60	185	1.732	9	34	27	59	2.037
1940		216	2.357	18	43	32	82	2.730
Dal 21 ottobre al 31 dicembre	60	44	448	7	9	8	16	525
Dal 1 gennaio al 20 ottobre	61	172	1.909	11	34	24	66	2.205
1939		239	2.382	16	46	43	80	2.790
Dal 21 ottobre al 31 dicembre	61	35	439	3	11	3	13	501
Dal 1 gennaio al 20 ottobre	62	204	1.943	13	35	40	67	2.289
1938		224	2.354	20	40	39	85	2.742
Dal 21 ottobre al 31 dicembre	62	46	468	7	3	7	14	538
Dal 1 gennaio al 20 ottobre	63	178	1.886	13	37	32	71	2.204
1937		208	2.271	10	37	34	94	2.644
Dal 21 ottobre al 31 dicembre	63	35	496	2	7	11	20	569
Dal 1 gennaio al 20 ottobre	64	173	1.775	8	30	23	74	2.075
1936		182	2.027	16	34	27	97	2.367
Dal 21 ottobre al 31 dicembre	64	31	389	3	6	4	15	445
Dal 1 gennaio al 20 ottobre	65	151	1.638	13	28	23	82	1.922
1935		190	2.211	12	28	28	95	2.552
Dal 21 ottobre al 31 dicembre	65	39	421	4	8	7	16	491
Dal 1 gennaio al 20 ottobre	66	151	1.790	8	20	21	79	2.061
1934		181	2.160	10	29	20	107	2.497
Dal 21 ottobre al 31 dicembre	66	39	384	1	6	5	20	454
Dal 1 gennaio al 20 ottobre	67	142	1.776	9	23	15	87	2.043
1933		149	2.092	3	16	21	136	2.414
Dal 21 ottobre al 31 dicembre	67	22	392	1	3	4	24	445
Dal 1 gennaio al 20 ottobre	68	127	1.700	2	13	17	112	1.969
1932		162	1.940	8	20	15	111	2.248
Dal 21 ottobre al 31 dicembre	68	27	351	1	7	-	11	396
Dal 1 gennaio al 20 ottobre	69	135	1.589	7	13	15	100	1.852
1931		147	2.048	3	23	16	138	2.372
Dal 21 ottobre al 31 dicembre	69	34	382	1	8	6	32	462
Dal 1 gennaio al 20 ottobre	70	113	1.666	2	15	10	106	1.910
1930		139	2.164	7	14	19	153	2.489
Dal 21 ottobre al 31 dicembre	70	32	397	2	3	3	29	464
Dal 1 gennaio al 20 ottobre	71	107	1.767	5	11	16	124	2.025
1929		124	1.865	8	16	16	148	2.169
Dal 21 ottobre al 31 dicembre	71	13	357	1	5	2	23	400
Dal 1 gennaio al 20 ottobre	72	111	1.508	7	11	14	125	1.769
1928		122	1.799	8	15	5	151	2.092
Dal 21 ottobre al 31 dicembre	72	35	326	1	2	2	30	395
Dal 1 gennaio al 20 ottobre	73	87	1.473	7	13	3	121	1.697
1927		105	1.842	5	11	13	191	2.162
Dal 21 ottobre al 31 dicembre	73	21	350	1	2	2	30	405
Dal 1 gennaio al 20 ottobre	74	84	1.492	4	9	11	161	1.757
1926		120	1.672	6	7	12	188	1.999
Dal 21 ottobre al 31 dicembre	74	19	336	1	1	-	43	399
Dal 1 gennaio al 20 ottobre	75	101	1.336	5	6	12	145	1.600
1925		103	1.697	8	8	7	211	2.026
Dal 21 ottobre al 31 dicembre	75	15	356	-	-	2	48	421
Dal 1 gennaio al 20 ottobre	76	88	1.341	8	8	5	163	1.605
1924		98	1.487	5	11	11	226	1.833

Tavola 1.3 segue - Popolazione residente per stato civile, sesso, anno di nascita ed età

ANNI DI NASCITA	Età	Stato civile						Totale
		Celibi	Coniugati		Separati legalmente	Divorziati	Vedovi	
			Totale	Di cui separati di fatto				
MASCHI								
Dal 21 ottobre al 31 dicembre	76	25	279	1	2	2	48	356
Dal 1 gennaio al 20 ottobre	77	73	1.208	4	9	9	178	1.477
1923		89	1.449	-	3	10	225	1.776
Dal 21 ottobre al 31 dicembre	77	13	276	-	1	4	48	342
Dal 1 gennaio al 20 ottobre	78	76	1.173	-	2	6	177	1.434
1922		82	1.297	5	9	7	229	1.624
Dal 21 ottobre al 31 dicembre	78	17	248	2	3	3	39	310
Dal 1 gennaio al 20 ottobre	79	65	1.049	3	6	4	190	1.314
1921		67	1.160	4	5	6	214	1.452
Dal 21 ottobre al 31 dicembre	79	15	263	2	1	3	43	325
Dal 1 gennaio al 20 ottobre	80	52	897	2	4	3	171	1.127
1920		74	1.144	3	8	4	196	1.426
Dal 21 ottobre al 31 dicembre	80	12	201	1	1	3	48	265
Dal 1 gennaio al 20 ottobre	81	62	943	2	7	1	148	1.161
1919		26	660	1	-	1	162	849
Dal 21 ottobre al 31 dicembre	81	8	188	-	-	-	53	249
Dal 1 gennaio al 20 ottobre	82	18	472	1	-	1	109	600
1918		19	420	1	1	1	113	554
Dal 21 ottobre al 31 dicembre	82	5	78	1	1	-	29	113
Dal 1 gennaio al 20 ottobre	83	14	342	-	-	1	84	441
1917		35	363	1	1	2	98	499
Dal 21 ottobre al 31 dicembre	83	7	66	-	-	1	26	100
Dal 1 gennaio al 20 ottobre	84	28	297	1	1	1	72	399
1916		26	420	1	1	-	136	583
Dal 21 ottobre al 31 dicembre	84	6	62	-	-	-	20	88
Dal 1 gennaio al 20 ottobre	85	20	358	1	1	-	116	495
1915		32	449	-	1	-	180	662
Dal 21 ottobre al 31 dicembre	85	8	93	-	-	-	36	137
Dal 1 gennaio al 20 ottobre	86	24	356	-	1	-	144	525
1914		22	381	1	1	1	210	615
Dal 21 ottobre al 31 dicembre	86	7	86	-	1	-	45	139
Dal 1 gennaio al 20 ottobre	87	15	295	1	-	1	165	476
1913		25	324	-	1	1	178	529
Dal 21 ottobre al 31 dicembre	87	9	58	-	-	1	37	105
Dal 1 gennaio al 20 ottobre	88	16	266	-	1	-	141	424
1912		17	264	-	2	1	158	442
Dal 21 ottobre al 31 dicembre	88	6	66	-	-	-	32	104
Dal 1 gennaio al 20 ottobre	89	11	198	-	2	1	126	338
1911		14	187	-	2	1	152	356
Dal 21 ottobre al 31 dicembre	89	1	38	-	-	1	35	75
Dal 1 gennaio al 20 ottobre	90	13	149	-	2	-	117	281
1910		17	130	-	-	-	121	268
Dal 21 ottobre al 31 dicembre	90	4	29	-	-	-	31	64
Dal 1 gennaio al 20 ottobre	91	13	101	-	-	-	90	204
1909		5	70	-	-	1	77	153
Dal 21 ottobre al 31 dicembre	91	-	6	-	-	1	15	22
Dal 1 gennaio al 20 ottobre	92	5	64	-	-	-	62	131
1908		8	55	1	-	1	87	151
Dal 21 ottobre al 31 dicembre	92	2	14	-	-	1	25	42
Dal 1 gennaio al 20 ottobre	93	6	41	1	-	-	62	109
1907		6	26	-	-	-	30	62
Dal 21 ottobre al 31 dicembre	93	1	5	-	-	-	3	9
Dal 1 gennaio al 20 ottobre	94	5	21	-	-	-	27	53
1906		3	20	-	-	-	33	56
Dal 21 ottobre al 31 dicembre	94	-	6	-	-	-	9	15
Dal 1 gennaio al 20 ottobre	95	3	14	-	-	-	24	41
1905		1	11	-	-	-	22	34
Dal 21 ottobre al 31 dicembre	95	-	2	-	-	-	3	5
Dal 1 gennaio al 20 ottobre	96	1	9	-	-	-	19	29
1904		3	8	-	-	-	20	31
Dal 21 ottobre al 31 dicembre	96	1	3	-	-	-	8	12
Dal 1 gennaio al 20 ottobre	97	2	5	-	-	-	12	19
1903		4	2	-	-	-	6	12
Dal 21 ottobre al 31 dicembre	97	-	-	-	-	-	2	2
Dal 1 gennaio al 20 ottobre	98	4	2	-	-	-	4	10
1902		4	8	-	-	-	11	23
Dal 21 ottobre al 31 dicembre	98	1	1	-	-	-	3	5
Dal 1 gennaio al 20 ottobre	99	3	7	-	-	-	8	18
1901		-	1	-	-	-	4	5
Dal 21 ottobre al 31 dicembre	99	-	-	-	-	-	1	1
Dal 1 gennaio al 20 ottobre	100	-	1	-	-	-	3	4
1900 e anni precedenti		-	-	-	-	-	1	1
TOTALE		89.171	116.385	993	3.157	1.972	5.579	216.264

Tavola 1.3 segue - Popolazione residente per stato civile, sesso, anno di nascita ed età

ANNI DI NASCITA	Età	Stato civile					Totale	
		Nubili	Coniugate		Separate legalmente	Divorziate		Vedove
			Totale	Di cui separate di fatto				
FEMMINE								
2001		1.504	-	-	-	-	1.504	
Dal 1 gennaio al 20 ottobre	0	1.504	-	-	-	-	1.504	
2000		1.795	-	-	-	-	1.795	
Dal 21 ottobre al 31 dicembre	0	343	-	-	-	-	343	
Dal 1 gennaio al 20 ottobre	1	1.452	-	-	-	-	1.452	
1999		1.861	-	-	-	-	1.861	
Dal 21 ottobre al 31 dicembre	1	367	-	-	-	-	367	
Dal 1 gennaio al 20 ottobre	2	1.494	-	-	-	-	1.494	
1998		1.797	-	-	-	-	1.797	
Dal 21 ottobre al 31 dicembre	2	355	-	-	-	-	355	
Dal 1 gennaio al 20 ottobre	3	1.442	-	-	-	-	1.442	
1997		1.809	-	-	-	-	1.809	
Dal 21 ottobre al 31 dicembre	3	343	-	-	-	-	343	
Dal 1 gennaio al 20 ottobre	4	1.466	-	-	-	-	1.466	
1996		1.761	-	-	-	-	1.761	
Dal 21 ottobre al 31 dicembre	4	355	-	-	-	-	355	
Dal 1 gennaio al 20 ottobre	5	1.406	-	-	-	-	1.406	
1995		1.762	-	-	-	-	1.762	
Dal 21 ottobre al 31 dicembre	5	319	-	-	-	-	319	
Dal 1 gennaio al 20 ottobre	6	1.443	-	-	-	-	1.443	
1994		1.763	-	-	-	-	1.763	
Dal 21 ottobre al 31 dicembre	6	358	-	-	-	-	358	
Dal 1 gennaio al 20 ottobre	7	1.405	-	-	-	-	1.405	
1993		1.835	-	-	-	-	1.835	
Dal 21 ottobre al 31 dicembre	7	355	-	-	-	-	355	
Dal 1 gennaio al 20 ottobre	8	1.480	-	-	-	-	1.480	
1992		1.929	-	-	-	-	1.929	
Dal 21 ottobre al 31 dicembre	8	372	-	-	-	-	372	
Dal 1 gennaio al 20 ottobre	9	1.557	-	-	-	-	1.557	
1991		1.862	-	-	-	-	1.862	
Dal 21 ottobre al 31 dicembre	9	347	-	-	-	-	347	
Dal 1 gennaio al 20 ottobre	10	1.515	-	-	-	-	1.515	
1990		1.927	-	-	-	-	1.927	
Dal 21 ottobre al 31 dicembre	10	367	-	-	-	-	367	
Dal 1 gennaio al 20 ottobre	11	1.560	-	-	-	-	1.560	
1989		1.873	-	-	-	-	1.873	
Dal 21 ottobre al 31 dicembre	11	369	-	-	-	-	369	
Dal 1 gennaio al 20 ottobre	12	1.504	-	-	-	-	1.504	
1988		1.820	-	-	-	-	1.820	
Dal 21 ottobre al 31 dicembre	12	361	-	-	-	-	361	
Dal 1 gennaio al 20 ottobre	13	1.459	-	-	-	-	1.459	
1987		1.683	-	-	-	-	1.683	
Dal 21 ottobre al 31 dicembre	13	336	-	-	-	-	336	
Dal 1 gennaio al 20 ottobre	14	1.347	-	-	-	-	1.347	
1986		1.925	-	-	-	-	1.925	
Dal 21 ottobre al 31 dicembre	14	351	-	-	-	-	351	
Dal 1 gennaio al 20 ottobre	15	1.574	-	-	-	-	1.574	
1985		1.921	1	-	-	-	1.922	
Dal 21 ottobre al 31 dicembre	15	371	-	-	-	-	371	
Dal 1 gennaio al 20 ottobre	16	1.550	1	-	-	-	1.551	
1984		1.959	5	-	-	-	1.964	
Dal 21 ottobre al 31 dicembre	16	341	-	-	-	-	341	
Dal 1 gennaio al 20 ottobre	17	1.618	5	-	-	-	1.623	
1983		2.022	24	-	-	-	2.046	
Dal 21 ottobre al 31 dicembre	17	380	3	-	-	-	383	
Dal 1 gennaio al 20 ottobre	18	1.642	21	-	-	-	1.663	
1982		2.031	33	-	-	-	2.064	
Dal 21 ottobre al 31 dicembre	18	393	4	-	-	-	397	
Dal 1 gennaio al 20 ottobre	19	1.638	29	-	-	-	1.667	
1981		2.055	91	-	1	-	2.148	
Dal 21 ottobre al 31 dicembre	19	375	13	-	1	-	389	
Dal 1 gennaio al 20 ottobre	20	1.680	78	-	-	1	1.759	
1980		2.248	134	-	2	1	2.385	
Dal 21 ottobre al 31 dicembre	20	434	15	-	-	-	449	
Dal 1 gennaio al 20 ottobre	21	1.814	119	-	2	1	1.936	
1979		2.226	238	1	7	1	2.472	
Dal 21 ottobre al 31 dicembre	21	372	42	-	-	-	414	
Dal 1 gennaio al 20 ottobre	22	1.854	196	1	7	1	2.058	
1978		2.330	296	3	6	-	2.632	
Dal 21 ottobre al 31 dicembre	22	423	58	1	-	-	481	
Dal 1 gennaio al 20 ottobre	23	1.907	238	2	6	-	2.151	
1977		2.299	440	6	13	4	2.757	
Dal 21 ottobre al 31 dicembre	23	413	78	1	5	-	496	
Dal 1 gennaio al 20 ottobre	24	1.886	362	5	8	1	2.261	
1976		2.304	640	13	19	3	2.968	
Dal 21 ottobre al 31 dicembre	24	417	111	5	5	-	533	
Dal 1 gennaio al 20 ottobre	25	1.887	529	8	14	2	2.435	

Tavola 1.3 segue - Popolazione residente per stato civile, sesso, anno di nascita ed età

ANNI DI NASCITA	Età	Stato civile						Totale
		Nubili	Coniugate		Separate legalmente	Divorziate	Vedove	
			Totale	Di cui separate di fatto				
FEMMINE								
1975		2.241	954	19	28	5	5	3.233
Dal 21 ottobre al 31 dicembre	25	392	156	4	5	1	-	554
Dal 1 gennaio al 20 ottobre	26	1.849	798	15	23	4	5	2.679
1974		2.106	1.081	11	44	8	5	3.244
Dal 21 ottobre al 31 dicembre	26	377	177	1	10	1	1	566
Dal 1 gennaio al 20 ottobre	27	1.729	904	10	34	7	4	2.678
1973		1.790	1.404	17	47	10	6	3.257
Dal 21 ottobre al 31 dicembre	27	329	225	2	7	1	2	564
Dal 1 gennaio al 20 ottobre	28	1.461	1.179	15	40	9	4	2.693
1972		1.559	1.679	25	61	12	6	3.317
Dal 21 ottobre al 31 dicembre	28	317	259	2	10	2	1	589
Dal 1 gennaio al 20 ottobre	29	1.242	1.420	23	51	10	5	2.728
1971		1.355	1.922	20	76	18	9	3.380
Dal 21 ottobre al 31 dicembre	29	265	378	6	18	3	1	665
Dal 1 gennaio al 20 ottobre	30	1.090	1.544	14	58	15	8	2.715
1970		1.132	2.161	20	89	34	8	3.424
Dal 21 ottobre al 31 dicembre	30	227	373	3	16	10	2	628
Dal 1 gennaio al 20 ottobre	31	905	1.788	17	73	24	6	2.796
1969		1.001	2.274	19	98	39	15	3.427
Dal 21 ottobre al 31 dicembre	31	190	449	3	15	3	3	660
Dal 1 gennaio al 20 ottobre	32	811	1.825	16	83	36	12	2.767
1968		861	2.404	31	103	38	9	3.415
Dal 21 ottobre al 31 dicembre	32	169	405	10	19	7	1	601
Dal 1 gennaio al 20 ottobre	33	692	1.999	21	84	31	8	2.814
1967		738	2.371	20	124	47	11	3.291
Dal 21 ottobre al 31 dicembre	33	131	448	4	21	6	3	609
Dal 1 gennaio al 20 ottobre	34	607	1.923	16	103	41	8	2.682
1966		714	2.559	30	124	65	16	3.478
Dal 21 ottobre al 31 dicembre	34	132	471	7	30	9	5	647
Dal 1 gennaio al 20 ottobre	35	582	2.088	23	94	56	11	2.831
1965		645	2.532	23	133	73	18	3.401
Dal 21 ottobre al 31 dicembre	35	126	462	2	22	17	6	633
Dal 1 gennaio al 20 ottobre	36	519	2.070	21	111	56	12	2.768
1964		545	2.789	29	148	82	28	3.592
Dal 21 ottobre al 31 dicembre	36	121	542	6	25	16	5	709
Dal 1 gennaio al 20 ottobre	37	424	2.247	23	123	66	23	2.883
1963		512	2.670	40	137	87	27	3.433
Dal 21 ottobre al 31 dicembre	37	97	445	7	21	11	3	577
Dal 1 gennaio al 20 ottobre	38	415	2.225	33	116	76	24	2.856
1962		427	2.573	31	137	79	23	3.239
Dal 21 ottobre al 31 dicembre	38	80	473	7	29	13	4	599
Dal 1 gennaio al 20 ottobre	39	347	2.100	24	108	66	19	2.640
1961		366	2.576	31	134	99	29	3.204
Dal 21 ottobre al 31 dicembre	39	74	508	5	34	17	5	638
Dal 1 gennaio al 20 ottobre	40	292	2.068	26	100	82	24	2.566
1960		383	2.473	29	133	76	25	3.090
Dal 21 ottobre al 31 dicembre	40	70	448	7	19	17	4	558
Dal 1 gennaio al 20 ottobre	41	313	2.025	22	114	59	21	2.532
1959		308	2.630	35	112	93	46	3.189
Dal 21 ottobre al 31 dicembre	41	54	494	5	26	28	10	612
Dal 1 gennaio al 20 ottobre	42	254	2.136	30	86	65	36	2.577
1958		300	2.424	33	117	100	38	2.979
Dal 21 ottobre al 31 dicembre	42	51	505	8	26	22	7	611
Dal 1 gennaio al 20 ottobre	43	249	1.919	25	91	78	31	2.368
1957		243	2.437	22	126	100	43	2.949
Dal 21 ottobre al 31 dicembre	43	51	421	2	26	21	7	526
Dal 1 gennaio al 20 ottobre	44	192	2.016	20	100	79	36	2.423
1956		262	2.574	29	142	83	84	3.145
Dal 21 ottobre al 31 dicembre	44	50	466	4	28	19	17	580
Dal 1 gennaio al 20 ottobre	45	212	2.108	25	114	64	67	2.565
1955		233	2.544	25	100	94	73	3.044
Dal 21 ottobre al 31 dicembre	45	41	476	2	19	11	15	562
Dal 1 gennaio al 20 ottobre	46	192	2.068	23	81	83	58	2.482
1954		219	2.405	22	116	102	61	2.903
Dal 21 ottobre al 31 dicembre	46	36	415	2	15	17	8	491
Dal 1 gennaio al 20 ottobre	47	183	1.990	20	101	85	53	2.412
1953		198	2.517	23	110	87	97	3.009
Dal 21 ottobre al 31 dicembre	47	42	476	5	13	18	22	571
Dal 1 gennaio al 20 ottobre	48	156	2.041	18	97	69	75	2.438
1952		186	2.476	22	95	100	93	2.950
Dal 21 ottobre al 31 dicembre	48	29	471	5	17	24	14	555
Dal 1 gennaio al 20 ottobre	49	157	2.005	17	78	76	79	2.395
1951		186	2.574	29	72	77	112	3.021
Dal 21 ottobre al 31 dicembre	49	35	509	4	17	13	18	592
Dal 1 gennaio al 20 ottobre	50	151	2.065	25	55	64	94	2.429
1950		191	2.583	24	97	99	123	3.093
Dal 21 ottobre al 31 dicembre	50	41	510	4	20	11	22	604

Tavola 1.3 segue - Popolazione residente per stato civile, sesso, anno di nascita ed età

ANNI DI NASCITA	Età	Stato civile						Totale
		Nubili	Coniugate		Separate legalmente	Divorziate	Vedove	
			Totale	Di cui separate di fatto				
FEMMINE								
Dal 1 gennaio al 20 ottobre	51	150	2.073	20	77	88	101	2.489
1949		165	2.500	24	74	86	153	2.978
Dal 21 ottobre al 31 dicembre	51	37	476	3	16	10	28	567
Dal 1 gennaio al 20 ottobre	52	128	2.024	21	58	76	125	2.411
1948		161	2.511	21	66	81	154	2.973
Dal 21 ottobre al 31 dicembre	52	34	512	4	10	12	32	600
Dal 1 gennaio al 20 ottobre	53	127	1.999	17	56	69	122	2.373
1947		159	2.510	21	68	76	197	3.010
Dal 21 ottobre al 31 dicembre	53	30	433	2	13	15	35	526
Dal 1 gennaio al 20 ottobre	54	129	2.077	19	55	61	162	2.484
1946		172	2.644	14	71	67	217	3.171
Dal 21 ottobre al 31 dicembre	54	34	517	-	12	12	33	608
Dal 1 gennaio al 20 ottobre	55	138	2.127	14	59	55	184	2.563
1945		138	2.127	14	42	43	216	2.566
Dal 21 ottobre al 31 dicembre	55	29	418	2	5	8	33	493
Dal 1 gennaio al 20 ottobre	56	109	1.709	12	37	35	183	2.073
1944		144	2.119	6	61	50	227	2.601
Dal 21 ottobre al 31 dicembre	56	23	333	1	9	10	26	401
Dal 1 gennaio al 20 ottobre	57	121	1.786	5	52	40	201	2.200
1943		141	2.301	18	41	40	250	2.773
Dal 21 ottobre al 31 dicembre	57	24	449	2	9	7	41	530
Dal 1 gennaio al 20 ottobre	58	117	1.852	16	32	33	209	2.243
1942		162	2.115	27	41	35	304	2.657
Dal 21 ottobre al 31 dicembre	58	28	383	6	2	2	53	468
Dal 1 gennaio al 20 ottobre	59	134	1.732	21	39	33	251	2.189
1941		181	2.144	12	31	44	337	2.737
Dal 21 ottobre al 31 dicembre	59	28	323	1	8	12	51	422
Dal 1 gennaio al 20 ottobre	60	153	1.821	11	23	32	286	2.315
1940		171	2.405	18	45	49	420	3.090
Dal 21 ottobre al 31 dicembre	60	28	490	4	6	12	72	608
Dal 1 gennaio al 20 ottobre	61	143	1.915	14	39	37	348	2.482
1939		176	2.373	19	30	35	506	3.120
Dal 21 ottobre al 31 dicembre	61	30	427	3	7	3	101	568
Dal 1 gennaio al 20 ottobre	62	146	1.946	16	23	32	405	2.552
1938		215	2.308	8	31	27	515	3.096
Dal 21 ottobre al 31 dicembre	62	35	418	-	4	6	96	559
Dal 1 gennaio al 20 ottobre	63	180	1.890	8	27	21	419	2.537
1937		175	2.084	11	21	32	524	2.836
Dal 21 ottobre al 31 dicembre	63	45	420	3	5	8	101	579
Dal 1 gennaio al 20 ottobre	64	130	1.664	8	16	24	423	2.257
1936		177	2.104	11	28	27	592	2.928
Dal 21 ottobre al 31 dicembre	64	28	403	5	6	6	111	554
Dal 1 gennaio al 20 ottobre	65	149	1.701	6	22	21	481	2.374
1935		205	2.010	5	20	33	677	2.945
Dal 21 ottobre al 31 dicembre	65	34	385	-	4	1	114	538
Dal 1 gennaio al 20 ottobre	66	171	1.625	5	16	32	563	2.407
1934		201	1.845	10	28	19	758	2.851
Dal 21 ottobre al 31 dicembre	66	37	345	2	7	1	130	520
Dal 1 gennaio al 20 ottobre	67	164	1.500	8	21	18	628	2.331
1933		218	1.827	7	10	19	765	2.839
Dal 21 ottobre al 31 dicembre	67	53	383	2	3	2	138	579
Dal 1 gennaio al 20 ottobre	68	165	1.444	5	7	17	627	2.260
1932		205	1.616	6	19	16	838	2.694
Dal 21 ottobre al 31 dicembre	68	41	306	1	1	1	142	491
Dal 1 gennaio al 20 ottobre	69	164	1.310	5	18	15	696	2.203
1931		217	1.814	9	17	23	894	2.965
Dal 21 ottobre al 31 dicembre	69	46	323	1	1	7	170	547
Dal 1 gennaio al 20 ottobre	70	171	1.491	8	16	16	724	2.418
1930		248	1.615	6	7	20	1.052	2.942
Dal 21 ottobre al 31 dicembre	70	39	335	-	3	2	202	581
Dal 1 gennaio al 20 ottobre	71	209	1.280	6	4	18	850	2.361
1929		236	1.378	5	11	14	999	2.638
Dal 21 ottobre al 31 dicembre	71	35	280	1	2	4	200	521
Dal 1 gennaio al 20 ottobre	72	201	1.098	4	9	10	799	2.117
1928		246	1.393	2	11	13	1.128	2.791
Dal 21 ottobre al 31 dicembre	72	45	255	-	-	-	203	503
Dal 1 gennaio al 20 ottobre	73	201	1.138	2	11	13	925	2.288
1927		260	1.300	5	5	17	1.141	2.723
Dal 21 ottobre al 31 dicembre	73	47	261	1	1	2	213	524
Dal 1 gennaio al 20 ottobre	74	213	1.039	4	4	15	928	2.199
1926		248	1.163	6	7	16	1.222	2.656
Dal 21 ottobre al 31 dicembre	74	53	225	1	2	3	231	514
Dal 1 gennaio al 20 ottobre	75	195	938	5	5	13	991	2.142
1925		285	1.109	2	9	13	1.390	2.806
Dal 21 ottobre al 31 dicembre	75	54	234	-	1	3	258	550
Dal 1 gennaio al 20 ottobre	76	231	875	2	8	10	1.132	2.256
1924		243	942	2	2	10	1.336	2.533

Tavola 1.3 segue - Popolazione residente per stato civile, sesso, anno di nascita ed età

ANNI DI NASCITA	Età	Stato civile						Totale
		Nubili	Coniugate		Separate legalmente	Divorziate	Vedove	
			Totale	Di cui separate di fatto				
FEMMINE								
Dal 21 ottobre al 31 dicembre	76	50	166	-	-	2	251	469
Dal 1 gennaio al 20 ottobre	77	193	776	2	2	8	1.085	2.064
1923		265	882	3	3	10	1.414	2.574
Dal 21 ottobre al 31 dicembre	77	50	163	1	-	2	269	484
Dal 1 gennaio al 20 ottobre	78	215	719	2	3	8	1.145	2.090
1922		231	764	4	1	11	1.413	2.420
Dal 21 ottobre al 31 dicembre	78	50	157	3	-	-	240	447
Dal 1 gennaio al 20 ottobre	79	181	607	1	1	11	1.173	1.973
1921		230	701	7	4	10	1.523	2.468
Dal 21 ottobre al 31 dicembre	79	47	150	2	-	4	338	539
Dal 1 gennaio al 20 ottobre	80	183	551	5	4	6	1.185	1.929
1920		201	590	2	4	10	1.581	2.386
Dal 21 ottobre al 31 dicembre	80	37	99	-	-	-	283	419
Dal 1 gennaio al 20 ottobre	81	164	491	2	4	10	1.298	1.967
1919		142	293	2	1	2	938	1.376
Dal 21 ottobre al 31 dicembre	81	50	87	-	-	-	284	421
Dal 1 gennaio al 20 ottobre	82	92	206	2	1	2	654	955
1918		88	177	-	1	3	767	1.036
Dal 21 ottobre al 31 dicembre	82	22	37	-	-	2	147	208
Dal 1 gennaio al 20 ottobre	83	66	140	-	1	1	620	828
1917		86	177	2	2	2	682	949
Dal 21 ottobre al 31 dicembre	83	15	25	1	1	-	123	164
Dal 1 gennaio al 20 ottobre	84	71	152	1	1	2	559	785
1916		116	179	2	-	2	860	1.157
Dal 21 ottobre al 31 dicembre	84	19	34	-	-	-	127	180
Dal 1 gennaio al 20 ottobre	85	97	145	2	-	2	733	977
1915		142	163	1	-	2	1.033	1.340
Dal 21 ottobre al 31 dicembre	85	23	38	1	-	-	178	239
Dal 1 gennaio al 20 ottobre	86	119	125	-	-	2	855	1.101
1914		143	134	-	-	2	1.046	1.325
Dal 21 ottobre al 31 dicembre	86	38	25	-	-	1	198	262
Dal 1 gennaio al 20 ottobre	87	105	109	-	-	1	848	1.063
1913		143	106	-	1	1	842	1.093
Dal 21 ottobre al 31 dicembre	87	36	22	-	-	-	174	232
Dal 1 gennaio al 20 ottobre	88	107	84	-	1	1	668	861
1912		103	73	-	2	-	813	991
Dal 21 ottobre al 31 dicembre	88	21	14	-	-	-	175	210
Dal 1 gennaio al 20 ottobre	89	82	59	-	2	-	638	781
1911		103	47	-	-	1	641	792
Dal 21 ottobre al 31 dicembre	89	16	6	-	-	-	138	160
Dal 1 gennaio al 20 ottobre	90	87	41	-	-	1	503	632
1910		76	33	-	1	-	590	700
Dal 21 ottobre al 31 dicembre	90	13	8	-	1	-	120	142
Dal 1 gennaio al 20 ottobre	91	63	25	-	-	-	470	558
1909		64	16	1	-	2	400	482
Dal 21 ottobre al 31 dicembre	91	12	5	-	-	-	81	98
Dal 1 gennaio al 20 ottobre	92	52	11	1	-	2	319	384
1908		60	17	-	1	-	327	405
Dal 21 ottobre al 31 dicembre	92	9	3	-	-	-	84	96
Dal 1 gennaio al 20 ottobre	93	51	14	-	1	-	243	309
1907		26	7	-	1	-	195	229
Dal 21 ottobre al 31 dicembre	93	7	2	-	-	-	39	48
Dal 1 gennaio al 20 ottobre	94	19	5	-	1	-	156	181
1906		26	7	1	-	-	144	177
Dal 21 ottobre al 31 dicembre	94	4	1	-	-	-	35	40
Dal 1 gennaio al 20 ottobre	95	22	6	1	-	-	109	137
1905		13	5	1	-	-	128	146
Dal 21 ottobre al 31 dicembre	95	2	1	-	-	-	26	29
Dal 1 gennaio al 20 ottobre	96	11	4	1	-	-	102	117
1904		10	4	-	-	-	88	102
Dal 21 ottobre al 31 dicembre	96	1	2	-	-	-	23	26
Dal 1 gennaio al 20 ottobre	97	9	2	-	-	-	65	76
1903		8	3	-	-	-	54	65
Dal 21 ottobre al 31 dicembre	97	1	-	-	-	-	9	10
Dal 1 gennaio al 20 ottobre	98	7	3	-	-	-	45	55
1902		4	4	-	-	-	38	46
Dal 21 ottobre al 31 dicembre	98	2	-	-	-	-	9	11
Dal 1 gennaio al 20 ottobre	99	2	4	-	-	-	29	35
1901		4	1	1	-	-	18	23
Dal 21 ottobre al 31 dicembre	99	-	-	-	-	-	4	4
Dal 1 gennaio al 20 ottobre	100	4	1	1	-	-	14	19
1900 e anni precedenti		4	-	-	-	-	33	37
TOTALE		76.439	116.128	998	3.569	2.673	33.400	232.209

Tavola 1.4 - Popolazione residente in età di 6 anni e più per grado di istruzione, sesso e classe di età

CLASSI DI ETÀ	Laurea	Diploma universitario o terziario di tipo non universitario	Diplomi di scuola secondaria superiore			Totale	Licenza di scuola media inferiore o di avviamento professionale	Licenza di scuola elementare	Alfabeti privi di titoli di studio	Analfabeti	Totale
			Maturità liceali	Altri diplomi di maturità (corso di 4-5 anni)	Diploma scolastico di qualifica						
TOTALE											
6-10	-	-	-	-	-	-	-	1.240	17.623	50	18.913
11-14	-	-	-	-	-	-	4.050	10.460	241	8	14.759
15-19	-	-	1.349	2.108	1.064	4.521	15.289	409	220	21	20.460
20-24	260	365	5.980	11.191	1.767	18.938	5.605	325	95	42	25.630
25-29	3.806	890	3.448	12.588	2.342	18.378	8.960	525	129	58	32.746
30-34	4.735	945	1.847	11.045	2.793	15.685	11.682	818	166	92	34.123
35-39	3.966	855	1.466	9.988	3.318	14.772	13.854	1.115	213	99	34.874
40-44	3.503	662	1.615	8.065	2.975	12.655	11.706	2.127	149	81	30.883
45-49	3.699	500	1.228	6.612	2.439	10.279	9.787	5.263	179	85	29.792
50-54	3.361	370	589	5.108	1.904	7.601	8.157	10.163	281	93	30.026
55-59	1.987	208	371	3.234	1.059	4.664	5.924	12.964	675	71	26.493
60-64	1.488	155	312	2.472	772	3.556	4.990	16.287	1.778	145	28.399
65-69	1.000	126	255	1.600	496	2.351	3.540	15.759	3.339	230	26.345
70-74	914	94	298	1.423	438	2.159	3.066	14.755	4.004	255	25.247
75 e più	1.588	165	383	2.020	699	3.102	4.017	25.381	12.000	1.169	47.422
Totale	30.307	5.335	19.141	77.454	22.066	118.661	110.627	117.591	41.092	2.499	426.112
MASCHI											
6-10	-	-	-	-	-	-	-	649	9.035	30	9.714
11-14	-	-	-	-	-	-	2.041	5.303	126	2	7.472
15-19	-	-	525	1.052	565	2.142	7.985	234	126	14	10.501
20-24	83	91	2.508	5.806	921	9.235	3.436	182	43	22	13.092
25-29	1.434	258	1.550	6.624	1.169	9.343	5.164	312	53	31	16.595
30-34	2.080	284	787	5.807	1.313	7.907	6.336	474	81	42	17.204
35-39	1.902	259	693	5.354	1.482	7.529	7.306	578	115	51	17.740
40-44	1.854	211	805	4.465	1.260	6.530	5.985	835	76	39	15.530
45-49	1.896	168	668	3.813	1.069	5.550	5.126	1.856	82	51	14.729
50-54	1.884	153	354	3.081	914	4.349	4.574	3.841	86	48	14.935
55-59	1.143	75	222	1.919	504	2.645	3.312	5.558	139	39	12.911
60-64	894	66	194	1.438	331	1.963	2.866	7.229	319	51	13.388
65-69	588	55	135	910	225	1.270	2.027	7.285	793	77	12.095
70-74	540	37	160	783	168	1.111	1.608	6.803	1.025	97	11.221
75 e più	872	62	190	1.068	252	1.510	1.956	9.960	3.001	261	17.622
Totale	15.170	1.719	8.791	42.120	10.173	61.084	59.722	51.099	15.100	855	204.749
FEMMINE											
6-10	-	-	-	-	-	-	-	591	8.588	20	9.199
11-14	-	-	-	-	-	-	2.009	5.157	115	6	7.287
15-19	-	-	824	1.056	499	2.379	7.304	175	94	7	9.959
20-24	177	274	3.472	5.385	846	9.703	2.169	143	52	20	12.538
25-29	2.372	632	1.898	5.964	1.173	9.035	3.796	213	76	27	16.151
30-34	2.655	661	1.060	5.238	1.480	7.778	5.346	344	85	50	16.919
35-39	2.064	596	773	4.634	1.836	7.243	6.548	537	98	48	17.134
40-44	1.649	451	810	3.600	1.715	6.125	5.721	1.292	73	42	15.353
45-49	1.803	332	560	2.799	1.370	4.729	4.661	3.407	97	34	15.063
50-54	1.477	217	235	2.027	990	3.252	3.583	6.322	195	45	15.091
55-59	844	133	149	1.315	555	2.019	2.612	7.406	536	32	13.582
60-64	594	89	118	1.034	441	1.593	2.124	9.058	1.459	94	15.011
65-69	412	71	120	690	271	1.081	1.513	8.474	2.546	153	14.250
70-74	374	57	138	640	270	1.048	1.458	7.952	2.979	158	14.026
75 e più	716	103	193	952	447	1.592	2.061	15.421	8.999	908	29.800
Totale	15.137	3.616	10.350	35.334	11.893	57.577	50.905	66.492	25.992	1.644	221.363

Tavola 1.5 - Popolazione residente appartenente alle forze di lavoro per condizione professionale, sesso e classe di età

CLASSI DI ETÀ	Occupati	In cerca di occupazione			Totale	Totale
		In cerca di 1 ^a occupazione	Disoccupati	Altre persone in cerca di lavoro		
TOTALE						
15-19	2.390	498	218	180	896	3.286
20-24	13.727	590	725	513	1.828	15.555
25-29	24.421	611	1.017	560	2.188	26.609
30-34	28.449	258	938	405	1.601	30.050
35-39	29.507	111	715	342	1.168	30.675
40-44	26.185	54	500	223	777	26.962
45-49	24.164	22	365	161	548	24.712
50-54	20.036	12	311	114	437	20.473
55-59	10.075	3	154	77	234	10.309
60-64	5.054	1	77	28	106	5.160
65 e più	3.248	4	20	25	49	3.297
Totale	187.256	2.164	5.040	2.628	9.832	197.088
MASCHI						
15-19	1.484	212	105	94	411	1.895
20-24	7.651	296	337	202	835	8.486
25-29	13.394	221	437	183	841	14.235
30-34	15.787	90	336	121	547	16.334
35-39	16.776	30	252	80	362	17.138
40-44	14.725	17	196	44	257	14.982
45-49	13.757	9	161	30	200	13.957
50-54	11.890	5	153	27	185	12.075
55-59	6.086	1	88	32	121	6.207
60-64	3.555	1	67	16	84	3.639
65 e più	2.414	1	7	14	22	2.436
Totale	107.519	883	2.139	843	3.865	111.384
FEMMINE						
15-19	906	286	113	86	485	1.391
20-24	6.076	294	388	311	993	7.069
25-29	11.027	390	580	377	1.347	12.374
30-34	12.662	168	602	284	1.054	13.716
35-39	12.731	81	463	262	806	13.537
40-44	11.460	37	304	179	520	11.980
45-49	10.407	13	204	131	348	10.755
50-54	8.146	7	158	87	252	8.398
55-59	3.989	2	66	45	113	4.102
60-64	1.499	-	10	12	22	1.521
65 e più	834	3	13	11	27	861
Totale	79.737	1.281	2.901	1.785	5.967	85.704

Tavola 1.6 - Popolazione residente appartenente alle forze di lavoro per condizione professionale, sesso e grado di istruzione

GRADO DI ISTRUZIONE	Occupati	In cerca di occupazione			Totale	Totale
		In cerca di 1 ^a occupazione	Disoccupati	Altre persone in cerca di lavoro		
TOTALE						
LAUREA	21.857	496	383	276	1.155	23.012
<i>di cui con specializzazione e/o dottorato</i>	4.900	51	41	43	135	5.035
DIPLOMA UNIVERSITARIO O TERZIARIO DI TIPO NON UNIVERSITARIO	3.964	69	109	65	243	4.207
DIPLOMA DI SCUOLA SECONDARIA SUPERIORE	79.656	1.037	2.147	1.277	4.461	84.117
Maturità liceali	8.083	163	315	342	820	8.903
Altri diplomi di maturità (corso 4-5 anni)	56.277	728	1.397	740	2.865	59.142
Diploma scolastico di qualifica	15.296	146	435	195	776	16.072
LICENZA DI SCUOLA MEDIA INFERIORE O DI AVVIAMENTO PROFESSIONALE	60.432	488	1.902	763	3.153	63.585
LICENZA DI SCUOLA ELEMENTARE	20.192	59	448	224	731	20.923
ALFABETI PRIVI DI TITOLO DI STUDIO	1.041	11	46	18	75	1.116
ANALFABETI	114	4	5	5	14	128
Totale	187.256	2.164	5.040	2.628	9.832	197.088
MASCHI						
LAUREA	11.701	170	113	86	369	12.070
<i>di cui con specializzazione e/o dottorato</i>	2.720	17	7	17	41	2.761
DIPLOMA UNIVERSITARIO O TERZIARIO DI TIPO NON UNIVERSITARIO	1.350	24	28	13	65	1.415
DIPLOMA DI SCUOLA SECONDARIA SUPERIORE	45.057	450	892	464	1.806	46.863
Maturità liceali	4.300	56	130	110	296	4.596
Altri diplomi di maturità (corso 4-5 anni)	32.812	335	611	297	1.243	34.055
Diploma scolastico di qualifica	7.945	59	151	57	267	8.212
LICENZA DI SCUOLA MEDIA INFERIORE O DI AVVIAMENTO PROFESSIONALE	37.481	204	848	229	1.281	38.762
LICENZA DI SCUOLA ELEMENTARE	11.286	23	230	46	299	11.585
ALFABETI PRIVI DI TITOLO DI STUDIO	573	9	26	5	40	613
ANALFABETI	71	3	2	-	5	76
Totale	107.519	883	2.139	843	3.865	111.384
FEMMINE						
LAUREA	10.156	326	270	190	786	10.942
<i>di cui con specializzazione e/o dottorato</i>	2.180	34	34	26	94	2.274
DIPLOMA UNIVERSITARIO O TERZIARIO DI TIPO NON UNIVERSITARIO	2.614	45	81	52	178	2.792
DIPLOMA DI SCUOLA SECONDARIA SUPERIORE	34.599	587	1.255	813	2.655	37.254
Maturità liceali	3.783	107	185	232	524	4.307
Altri diplomi di maturità (corso 4-5 anni)	23.465	393	786	443	1.622	25.087
Diploma scolastico di qualifica	7.351	87	284	138	509	7.860
LICENZA DI SCUOLA MEDIA INFERIORE O DI AVVIAMENTO PROFESSIONALE	22.951	284	1.054	534	1.872	24.823
LICENZA DI SCUOLA ELEMENTARE	8.906	36	218	178	432	9.338
ALFABETI PRIVI DI TITOLO DI STUDIO	468	2	20	13	35	503
ANALFABETI	43	1	3	5	9	52
Totale	79.737	1.281	2.901	1.785	5.967	85.704

Tavola 1.7 - Popolazione residente appartenente alle forze di lavoro per condizione professionale, sesso e stato civile

STATO CIVILE	Occupati	In cerca di occupazione			Totale	Totale
		In cerca di 1 ^a occupazione	Disoccupati	Altre persone in cerca di lavoro		
TOTALE						
Celibi/nubili	58.159	1.837	2.773	1.335	5.945	64.104
Coniugati/e	118.720	303	1.860	1.167	3.330	122.050
<i>di cui separati/e di fatto</i>	1.319	7	76	20	103	1.422
Separati/e legalmente	4.941	18	215	61	294	5.235
Divorziati/e	3.134	5	147	39	191	3.325
Vedovi/e	2.302	1	45	26	72	2.374
Totale	187.256	2.164	5.040	2.628	9.832	197.088
MASCHI						
Celibi	36.183	847	1.454	625	2.926	39.109
Coniugati	66.979	31	535	190	756	67.735
<i>di cui separati di fatto</i>	703	2	35	8	45	748
Separati legalmente	2.419	4	88	14	106	2.525
Divorziati	1.380	1	54	13	68	1.448
Vedovi	558	-	8	1	9	567
Totale	107.519	883	2.139	843	3.865	111.384
FEMMINE						
Nubili	21.976	990	1.319	710	3.019	24.995
Coniugate	51.741	272	1.325	977	2.574	54.315
<i>di cui separate di fatto</i>	616	5	41	12	58	674
Separate legalmente	2.522	14	127	47	188	2.710
Divorziate	1.754	4	93	26	123	1.877
Vedove	1.744	1	37	25	63	1.807
Totale	79.737	1.281	2.901	1.785	5.967	85.704

Tavola 1.8 - Occupati per posizione nella professione, sesso e classe di età

CLASSI DI ETÀ	Dipendente o in altra posizione subordinata	Indipendente					Totale	Totale
		Imprenditore	Libero professionista	Lavoratore in proprio	Socio di cooperativa	Coadiuvante familiare		
TOTALE								
15-19	2.287	9	-	57	6	31	103	2.390
20-24	12.377	126	216	698	138	172	1.350	13.727
25-29	20.488	441	774	2.053	368	297	3.933	24.421
30-34	22.117	781	1.420	3.246	481	404	6.332	28.449
35-39	22.257	951	1.390	3.973	514	422	7.250	29.507
40-44	19.547	979	1.148	3.750	377	384	6.638	26.185
45-49	17.809	911	1.039	3.673	392	340	6.355	24.164
50-54	14.424	786	697	3.463	285	381	5.612	20.036
55-59	5.802	605	410	2.813	140	305	4.273	10.075
60-64	2.035	415	300	2.065	73	166	3.019	5.054
65-69	444	224	138	908	10	54	1.334	1.778
70-74	182	115	84	454	3	25	681	863
75 e più	151	66	62	307	-	21	456	607
Totale	139.920	6.409	7.678	27.460	2.787	3.002	47.336	187.256
MASCHI								
15-19	1.416	3	-	39	5	21	68	1.484
20-24	6.724	77	146	497	80	127	927	7.651
25-29	10.806	316	467	1.446	186	173	2.588	13.394
30-34	11.616	578	879	2.290	244	180	4.171	15.787
35-39	11.987	706	957	2.759	257	110	4.789	16.776
40-44	10.275	716	830	2.608	210	86	4.450	14.725
45-49	9.386	688	829	2.558	218	78	4.371	13.757
50-54	8.168	582	607	2.303	146	84	3.722	11.890
55-59	3.150	449	365	1.979	66	77	2.936	6.086
60-64	1.308	305	268	1.556	48	70	2.247	3.555
65-69	284	179	128	705	9	18	1.039	1.323
70-74	123	95	78	356	-	16	545	668
75 e più	97	50	55	206	-	15	326	423
Totale	75.340	4.744	5.609	19.302	1.469	1.055	32.179	107.519
FEMMINE								
15-19	871	6	-	18	1	10	35	906
20-24	5.653	49	70	201	58	45	423	6.076
25-29	9.682	125	307	607	182	124	1.345	11.027
30-34	10.501	203	541	956	237	224	2.161	12.662
35-39	10.270	245	433	1.214	257	312	2.461	12.731
40-44	9.272	263	318	1.142	167	298	2.188	11.460
45-49	8.423	223	210	1.115	174	262	1.984	10.407
50-54	6.256	204	90	1.160	139	297	1.890	8.146
55-59	2.652	156	45	834	74	228	1.337	3.989
60-64	727	110	32	509	25	96	772	1.499
65-69	160	45	10	203	1	36	295	455
70-74	59	20	6	98	3	9	136	195
75 e più	54	16	7	101	-	6	130	184
Totale	64.580	1.665	2.069	8.158	1.318	1.947	15.157	79.737

Tavola 1.9 - Occupati per posizione nella professione, sesso e settore di attività economica

SETTORI DI ATTIVITÀ ECONOMICA	Dipendente o in altra posizione subordinata	Indipendente			Totale	Totale
		Imprenditore e libero professionista	Lavoratore in proprio	Socio di cooperativa		
TOTALE						
AGRICOLTURA E PESCA	3.264	295	3.344	107	338	7.348
Agricoltura, caccia e silvicoltura	2.923	249	3.140	82	326	6.720
Pesca, piscicoltura e servizi connessi	341	46	204	25	12	628
INDUSTRIA	51.077	2.731	4.443	462	458	59.171
Estrazione di carbon fossile, petrolio greggio, minerali, ecc.	557	20	30	2	3	612
Industria alimentare delle bevande e del tabacco	2.964	185	334	29	36	3.548
Industria tessile, dell'abbigliamento, della lavorazione di pellami e del cuoio	8.901	543	1.015	111	119	10.689
Industria del legno e dei prodotti in legno (esclusi i mobili), della carta, stampa ed editoria	4.381	322	628	58	60	5.449
Cokeria, raffineria, industria chimica e farmaceutica, industria della gomma e della plastica	5.040	275	305	43	34	5.697
Lavorazione di minerali non metalliferi (cemento, vetro, ceramica)	836	72	190	9	15	1.122
Siderurgia, industria metalmeccanica, elettronica e fabbricazione di mezzi di trasporto	24.436	1.044	1.406	148	148	27.182
Fabbricazione di mobili e altre industrie manifatturiere compreso il recupero e la preparazione per il riciclaggio	2.878	234	458	53	35	3.658
Produzione e distribuzione di energia elettrica, acqua e gas	1.084	36	77	9	8	1.214
COSTRUZIONI E INSTALLAZIONE DI IMPIANTI	6.508	1.586	3.598	146	189	12.027
Costruzioni edili, opere pubbliche e installazione dei servizi nei fabbricati	6.508	1.586	3.598	146	189	12.027
COMMERCIO, RIPARAZIONI, PUBBLICI ESERCIZI, TRASPORTI E COMUNICAZIONI	25.657	3.382	11.656	859	1.512	43.066
Commercio, manutenzione e riparazione di autoveicoli e motocicli, vendita al dettaglio di carburante per autotrazione	3.115	342	1.677	62	161	5.357
Commercio all'ingrosso e intermediari del commercio, esclusi autoveicoli e motocicli	4.012	1.172	1.807	74	163	7.228
Commercio al dettaglio escluso quello di autoveicoli e di motocicli, riparazione di beni personali e per la casa	7.323	981	5.281	168	760	14.513
Alberghi, campeggi, bar, ristoranti, ecc.	4.250	660	1.828	181	359	7.278
Trasporti (pubblici e privati), magazzinaggio, poste e telecomunicazioni	6.957	227	1.063	374	69	8.690
CREDITO, ASSICURAZIONI E ALTRI SERVIZI ALLA PRODUZIONE E/O AL CONSUMO	10.702	3.696	1.635	137	89	16.259
Credito, assicurazioni, intermediazione monetaria e finanziaria	4.833	553	487	13	34	5.920
Informatica e attività connesse, ricerca e sviluppo	1.787	334	266	24	7	2.418
Attività professionali e di consulenza, immobiliari e di noleggio (studi legali, di progettazione, di mercato, contabilità, vigilanza e pulizia)	4.082	2.809	882	100	48	7.921
SERVIZI SOCIALI E ALLE PERSONE	42.668	2.393	2.774	1.075	416	49.326
Pubblica Amministrazione centrale e locale, Difesa, attività giudiziarie, sicurezza nazionale, assicurazione sociale obbligatoria	14.579	193	-	-	-	14.772
Istruzione e formazione pubblica e privata	11.157	312	240	198	30	11.937
Sanità e assistenza sociale pubblica e privata	11.016	1.405	562	513	63	13.559
Organizzazioni associative, politiche e sindacali	976	38	43	17	5	1.079
Attività ricreative, culturali e sportive	879	217	265	73	7	1.441
Altre attività di servizi	2.407	228	1.540	175	88	4.438
Servizi domestici presso famiglie e convivenze	1.654	-	124	99	223	2.100
ORGANISMI INTERNAZIONALI O DI ALTRI PAESI	44	4	10	1	-	59
Organizzazioni ed organismi extraterritoriali	44	4	10	1	-	59
TOTALE	139.920	14.087	27.460	2.787	3.002	187.256

Tavola 1.9 segue - Occupati per posizione nella professione, sesso e settore di attività economica

SETTORI DI ATTIVITÀ ECONOMICA	Dipendente o in altra posizione subordinata	Indipendente				Totale	Totale
		Imprenditore e libero professionista	Lavoratore in proprio	Socio di cooperativa	Coadiuvante familiare		
MASCHI							
AGRICOLTURA E PESCA	1.998	230	2.227	91	130	2.678	4.676
Agricoltura, caccia e silvicoltura	1.719	186	2.052	67	123	2.428	4.147
Pesca, piscicoltura e servizi connessi	279	44	175	24	7	250	529
INDUSTRIA	31.519	2.088	3.195	295	185	5.763	37.282
Estrazione di carbon fossile, petrolio greggio, minerali, ecc.	461	16	25	2	2	45	506
Industria alimentare delle bevande e del tabacco	1.875	145	254	18	17	434	2.309
Industria tessile, dell'abbigliamento, della lavorazione di pellami e del cuoio	1.625	305	428	25	48	806	2.431
Industria del legno e dei prodotti in legno (esclusi i mobili), della carta, stampa ed editoria	3.133	264	512	45	25	846	3.979
Cokeria, raffineria, industria chimica e farmaceutica, industria della gomma e della plastica	3.528	213	225	32	15	485	4.013
Lavorazione di minerali non metalliferi (cemento, vetro, ceramica)	679	56	159	6	5	226	905
Siderurgia, industria metalmeccanica, elettronica e fabbricazione di mezzi di trasporto	17.355	857	1.147	116	53	2.173	19.528
Fabbricazione di mobili e altre industrie manifatturiere compreso il recupero e la preparazione per il riciclaggio	1.956	199	377	42	16	634	2.590
Produzione e distribuzione di energia elettrica, acqua e gas	907	33	68	9	4	114	1.021
COSTRUZIONI E INSTALLAZIONE DI IMPIANTI	5.802	1.434	3.482	135	130	5.181	10.983
Costruzioni edili, opere pubbliche e installazione dei servizi nei fabbricati	5.802	1.434	3.482	135	130	5.181	10.983
COMMERCIO, RIPARAZIONI, PUBBLICI ESERCIZI, TRASPORTI E COMUNICAZIONI	13.946	2.492	7.903	607	530	11.532	25.478
Commercio, manutenzione e riparazione di autoveicoli e motocicli, vendita al dettaglio di carburante per autotrazione	2.249	276	1.427	51	75	1.829	4.078
Commercio all'ingrosso e intermediari del commercio, esclusi autoveicoli e motocicli	2.264	979	1.507	50	49	2.585	4.849
Commercio al dettaglio escluso quello di autoveicoli e di motocicli, riparazione di beni personali e per la casa	2.437	637	2.928	65	239	3.869	6.306
Alberghi, campeggi, bar, ristoranti, ecc.	1.644	408	1.046	93	126	1.673	3.317
Trasporti (pubblici e privati), magazzino, poste e telecomunicazioni	5.352	192	995	348	41	1.576	6.928
CREDITO, ASSICURAZIONI E ALTRI SERVIZI ALLA PRODUZIONE E/O AL CONSUMO	5.053	2.684	1.156	59	22	3.921	8.974
Credito, assicurazioni, intermediazione monetaria e finanziaria	2.768	443	377	8	7	835	3.603
Informatica e attività connesse, ricerca e sviluppo	1.180	286	217	15	2	520	1.700
Attività professionali e di consulenza, immobiliari e di noleggio (studi legali, di progettazione, di mercato, contabilità, vigilanza e pulizia)	1.105	1.955	562	36	13	2.566	3.671
SERVIZI SOCIALI E ALLE PERSONE	16.999	1.424	1.331	281	58	3.094	20.093
Pubblica Amministrazione centrale e locale, Difesa, attività giudiziarie, sicurezza nazionale, assicurazione sociale obbligatoria	8.938	130	-	-	-	130	9.068
Istruzione e formazione pubblica e privata	2.633	147	98	20	2	267	2.900
Sanità e assistenza sociale pubblica e privata	3.549	871	331	96	12	1.310	4.859
Organizzazioni associative, politiche e sindacali	431	26	24	10	2	62	493
Attività ricreative, culturali e sportive	376	140	176	41	3	360	736
Altre attività di servizi	831	110	654	86	25	875	1.706
Servizi domestici presso famiglie e convivenze	241	-	48	28	14	90	331
ORGANISMI INTERNAZIONALI O DI ALTRI PAESI	23	1	8	1	-	10	33
Organizzazioni ed organismi extraterritoriali	23	1	8	1	-	10	33
TOTALE	75.340	10.353	19.302	1.469	1.055	32.179	107.519

Tavola 1.9 segue - Occupati per posizione nella professione, sesso e settore di attività economica

SETTORI DI ATTIVITÀ ECONOMICA	Dipendente o in altra posizione subordinata	Indipendente				Totale	Totale
		Imprenditore e libero professionista	Lavoratore in proprio	Socio di cooperativa	Coadiuvante familiare		
FEMMINE							
AGRICOLTURA E PESCA	1.266	65	1.117	16	208	1.406	2.672
Agricoltura, caccia e silvicoltura	1.204	63	1.088	15	203	1.369	2.573
Pesca, piscicoltura e servizi connessi	62	2	29	1	5	37	99
INDUSTRIA	19.558	643	1.248	167	273	2.331	21.889
Estrazione di carbon fossile, petrolio greggio, minerali, ecc.	96	4	5	-	1	10	106
Industria alimentare delle bevande e del tabacco	1.089	40	80	11	19	150	1.239
Industria tessile, dell'abbigliamento, della lavorazione di pellami e del cuoio	7.276	238	587	86	71	982	8.258
Industria del legno e dei prodotti in legno (esclusi i mobili), della carta, stampa ed editoria	1.248	58	116	13	35	222	1.470
Cokeria, raffineria, industria chimica e farmaceutica, industria della gomma e della plastica	1.512	62	80	11	19	172	1.684
Lavorazione di minerali non metalliferi (cemento, vetro, ceramica)	157	16	31	3	10	60	217
Siderurgia, industria metalmeccanica, elettronica e fabbricazione di mezzi di trasporto	7.081	187	259	32	95	573	7.654
Fabbricazione di mobili e altre industrie manifatturiere compreso il recupero e la preparazione per il riciclaggio	922	35	81	11	19	146	1.068
Produzione e distribuzione di energia elettrica, acqua e gas	177	3	9	-	4	16	193
COSTRUZIONI E INSTALLAZIONE DI IMPIANTI	706	152	116	11	59	338	1.044
Costruzioni edili, opere pubbliche e installazione dei servizi nei fabbricati	706	152	116	11	59	338	1.044
COMMERCIO, RIPARAZIONI, PUBBLICI ESERCIZI, TRASPORTI E COMUNICAZIONI	11.711	890	3.753	252	982	5.877	17.588
Commercio, manutenzione e riparazione di autoveicoli e motocicli, vendita al dettaglio di carburante per autotrazione	866	66	250	11	86	413	1.279
Commercio all'ingrosso e intermediari del commercio, esclusi autoveicoli e motocicli	1.748	193	300	24	114	631	2.379
Commercio al dettaglio escluso quello di autoveicoli e di motocicli, riparazione di beni personali e per la casa	4.886	344	2.353	103	521	3.321	8.207
Alberghi, campeggi, bar, ristoranti, ecc.	2.606	252	782	88	233	1.355	3.961
Trasporti (pubblici e privati), magazzino, poste e telecomunicazioni	1.605	35	68	26	28	157	1.762
CREDITO, ASSICURAZIONI E ALTRI SERVIZI ALLA PRODUZIONE E/O AL CONSUMO	5.649	1.012	479	78	67	1.636	7.285
Credito, assicurazioni, intermediazione monetaria e finanziaria	2.065	110	110	5	27	252	2.317
Informatica e attività connesse, ricerca e sviluppo	607	48	49	9	5	111	718
Attività professionali e di consulenza, immobiliari e di noleggio (studi legali, di progettazione, di mercato, contabilità, vigilanza e pulizia)	2.977	854	320	64	35	1.273	4.250
SERVIZI SOCIALI E ALLE PERSONE	25.669	969	1.443	794	358	3.564	29.233
Pubblica Amministrazione centrale e locale, Difesa, attività giudiziarie, sicurezza nazionale, assicurazione sociale obbligatoria	5.641	63	-	-	-	63	5.704
Istruzione e formazione pubblica e privata	8.524	165	142	178	28	513	9.037
Sanità e assistenza sociale pubblica e privata	7.467	534	231	417	51	1.233	8.700
Organizzazioni associative, politiche e sindacali	545	12	19	7	3	41	586
Attività ricreative, culturali e sportive	503	77	89	32	4	202	705
Altre attività di servizi	1.576	118	886	89	63	1.156	2.732
Servizi domestici presso famiglie e convivenze	1.413	-	76	71	209	356	1.769
ORGANISMI INTERNAZIONALI O DI ALTRI PAESI	21	3	2	-	-	5	26
Organizzazioni ed organismi extraterritoriali	21	3	2	-	-	5	26
TOTALE	64.580	3.734	8.158	1.318	1.947	15.157	79.737

Tavola 1.10 - Occupati per classe di età, sesso e attività lavorativa svolta

ATTIVITÀ LAVORATIVA SVOLTA	Classi di età						
	15-19	20-24	25-29	30-34	35-39	40-44	45-49
TOTALE							
Svolge un lavoro operaio o di servizio non specializzato	660	2.226	2.942	3.511	3.754	3.562	3.168
E' addetto a impianti fissi di produzione, a macchinari, a linee di montaggio o conduce veicoli	277	1.562	2.349	2.428	2.149	1.917	1.602
Svolge un'attività operaia qualificata	711	2.851	4.062	4.431	4.494	3.818	3.546
Coltiva piante e/o alleva animali	19	90	186	241	311	297	371
Svolge un'attività di vendita al pubblico o di servizio alle persone	433	2.458	3.629	4.082	3.558	3.108	2.350
Svolge un'attività impiegatizia di tipo non tecnico	139	1.478	2.262	2.527	2.633	2.493	2.394
Svolge un'attività tecnica, amministrativa, sportiva o artistica a media qualificazione	115	2.256	5.177	5.646	5.655	5.028	4.390
Svolge un'attività organizzativa, tecnica, intellettuale, scientifica o artistica ad elevata specializzazione	7	224	1.798	2.876	2.964	2.703	3.001
Gestisce un'impresa o dirige il lavoro di strutture organizzative complesse	26	429	1.704	2.215	3.400	2.897	3.166
Lavora come ufficiale, sottufficiale, allievo o volontario nelle Forze Armate	3	153	312	492	589	362	176
Totale	2.390	13.727	24.421	28.449	29.507	26.185	24.164

ATTIVITÀ LAVORATIVA SVOLTA	Classi di età						Totale
	50-54	55-59	60-64	65-69	70-74	75 e più	
TOTALE							
Svolge un lavoro operaio o di servizio non specializzato	3.039	1.546	828	141	69	57	25.503
E' addetto a impianti fissi di produzione, a macchinari, a linee di montaggio o conduce veicoli	1.349	439	211	59	16	13	14.371
Svolge un'attività operaia qualificata	3.029	1.394	705	188	63	65	29.357
Coltiva piante e/o alleva animali	414	368	357	260	161	84	3.159
Svolge un'attività di vendita al pubblico o di servizio alle persone	2.054	1.202	656	218	111	91	23.950
Svolge un'attività impiegatizia di tipo non tecnico	1.672	570	172	37	5	8	16.390
Svolge un'attività tecnica, amministrativa, sportiva o artistica a media qualificazione	3.274	1.371	520	123	67	52	33.674
Svolge un'attività organizzativa, tecnica, intellettuale, scientifica o artistica ad elevata specializzazione	2.477	1.032	469	176	95	71	17.893
Gestisce un'impresa o dirige il lavoro di strutture organizzative complesse	2.639	2.110	1.122	573	276	166	20.723
Lavora come ufficiale, sottufficiale, allievo o volontario nelle Forze Armate	89	43	14	3	-	-	2.236
Totale	20.036	10.075	5.054	1.778	863	607	187.256

Tavola 1.10 segue - Occupati per classe di età, sesso e attività lavorativa svolta

ATTIVITÀ LAVORATIVA SVOLTA	Classi di età						
	15-19	20-24	25-29	30-34	35-39	40-44	45-49
MASCHI							
Svolge un lavoro operaio o di servizio non specializzato	453	1.388	1.618	1.884	1.852	1.585	1.434
E' addetto a impianti fissi di produzione, a macchinari, a linee di montaggio o conduce veicoli	185	1.145	1.741	1.836	1.725	1.515	1.260
Svolge un'attività operaia qualificata	581	2.233	3.145	3.316	3.388	2.839	2.598
Coltiva piante e/o alleva animali	17	76	144	181	203	198	212
Svolge un'attività di vendita al pubblico o di servizio alle persone	128	839	1.471	1.789	1.584	1.473	1.047
Svolge un'attività impiegatizia di tipo non tecnico	42	259	443	583	673	678	812
Svolge un'attività tecnica, amministrativa, sportiva o artistica a media qualificazione	55	1.164	2.466	2.700	2.805	2.473	2.304
Svolge un'attività organizzativa, tecnica, intellettuale, scientifica o artistica ad elevata specializzazione	2	123	899	1.481	1.588	1.577	1.688
Gestisce un'impresa o dirige il lavoro di strutture organizzative complesse	18	272	1.158	1.531	2.371	2.025	2.226
Lavora come ufficiale, sottufficiale, allievo o volontario nelle Forze Armate	3	152	309	486	587	362	176
Totale	1.484	7.651	13.394	15.787	16.776	14.725	13.757

ATTIVITÀ LAVORATIVA SVOLTA	Classi di età						Totale
	50-54	55-59	60-64	65-69	70-74	75 e più	
MASCHI							
Svolge un lavoro operaio o di servizio non specializzato	1.344	638	476	80	50	37	12.839
E' addetto a impianti fissi di produzione, a macchinari, a linee di montaggio o conduce veicoli	1.087	350	190	53	14	11	11.112
Svolge un'attività operaia qualificata	2.307	1.052	589	160	53	49	22.310
Coltiva piante e/o alleva animali	226	186	263	213	140	69	2.128
Svolge un'attività di vendita al pubblico o di servizio alle persone	911	519	337	118	59	42	10.317
Svolge un'attività impiegatizia di tipo non tecnico	697	251	95	17	3	5	4.558
Svolge un'attività tecnica, amministrativa, sportiva o artistica a media qualificazione	1.810	822	364	93	45	30	17.131
Svolge un'attività organizzativa, tecnica, intellettuale, scientifica o artistica ad elevata specializzazione	1.482	705	376	153	86	62	10.222
Gestisce un'impresa o dirige il lavoro di strutture organizzative complesse	1.937	1.520	851	433	218	118	14.678
Lavora come ufficiale, sottufficiale, allievo o volontario nelle Forze Armate	89	43	14	3	-	-	2.224
Totale	11.890	6.086	3.555	1.323	668	423	107.519

Tavola 1.10 segue - Occupati per classe di età, sesso e attività lavorativa svolta

ATTIVITÀ LAVORATIVA SVOLTA	Classi di età						
	15-19	20-24	25-29	30-34	35-39	40-44	45-49
FEMMINE							
Svolge un lavoro operaio o di servizio non specializzato	207	838	1.324	1.627	1.902	1.977	1.734
E' addetta a impianti fissi di produzione, a macchinari, a linee di montaggio o conduce veicoli	92	417	608	592	424	402	342
Svolge un'attività operaia qualificata	130	618	917	1.115	1.106	979	948
Coltiva piante e/o alleva animali	2	14	42	60	108	99	159
Svolge un'attività di vendita al pubblico o di servizio alle persone	305	1.619	2.158	2.293	1.974	1.635	1.303
Svolge un'attività impiegatizia di tipo non tecnico	97	1.219	1.819	1.944	1.960	1.815	1.582
Svolge un'attività tecnica, amministrativa, sportiva o artistica a media qualificazione	60	1.092	2.711	2.946	2.850	2.555	2.086
Svolge un'attività organizzativa, tecnica, intellettuale, scientifica o artistica ad elevata specializzazione	5	101	899	1.395	1.376	1.126	1.313
Gestisce un'impresa o dirige il lavoro di strutture organizzative complesse	8	157	546	684	1.029	872	940
Lavora come ufficiale, sottufficiale, allievo o volontario nelle Forze Armate	-	1	3	6	2	-	-
Totale	906	6.076	11.027	12.662	12.731	11.460	10.407

ATTIVITÀ LAVORATIVA SVOLTA	Classi di età						Totale
	50-54	55-59	60-64	65-69	70-74	75 e più	
FEMMINE							
Svolge un lavoro operaio o di servizio non specializzato	1.695	908	352	61	19	20	12.664
E' addetta a impianti fissi di produzione, a macchinari, a linee di montaggio o conduce veicoli	262	89	21	6	2	2	3.259
Svolge un'attività operaia qualificata	722	342	116	28	10	16	7.047
Coltiva piante e/o alleva animali	188	182	94	47	21	15	1.031
Svolge un'attività di vendita al pubblico o di servizio alle persone	1.143	683	319	100	52	49	13.633
Svolge un'attività impiegatizia di tipo non tecnico	975	319	77	20	2	3	11.832
Svolge un'attività tecnica, amministrativa, sportiva o artistica a media qualificazione	1.464	549	156	30	22	22	16.543
Svolge un'attività organizzativa, tecnica, intellettuale, scientifica o artistica ad elevata specializzazione	995	327	93	23	9	9	7.671
Gestisce un'impresa o dirige il lavoro di strutture organizzative complesse	702	590	271	140	58	48	6.045
Lavora come ufficiale, sottufficiale, allievo o volontario nelle Forze Armate	-	-	-	-	-	-	12
Totale	8.146	3.989	1.499	455	195	184	79.737

Tavola 1.11 - Occupati per classe di età, sesso, sezione di attività economica e posizione nella professione

SEZIONE DI ATTIVITÀ ECONOMICA E POSIZIONE NELLA PROFESSIONE	Classi di età					
	15-19	20-24	25-29	30-34	35-39	40-44
TOTALE						
AGRICOLTURA, CACCIA E SILVICOLTURA	67	262	481	683	780	770
Dipendenti o in altra posizione subordinata	54	200	339	402	393	375
Indipendenti (a)	13	62	142	281	387	395
PESCA, PISCICOLTURA E SERVIZI CONNESSI	8	45	60	104	90	104
Dipendenti o in altra posizione subordinata	7	34	41	61	46	58
Indipendenti	1	11	19	43	44	46
ESTRAZIONE DI MINERALI	5	33	70	87	96	88
Dipendenti o in altra posizione subordinata	4	31	68	78	88	81
Indipendenti	1	2	2	9	8	7
ATTIVITÀ MANIFATTURIERE	1.205	5.858	9.351	9.354	8.988	7.401
Dipendenti o in altra posizione subordinata	1.183	5.629	8.728	8.449	7.853	6.265
Indipendenti	22	229	623	905	1.135	1.136
PRODUZIONE E DISTRIBUZIONE DI ENERGIA ELETTRICA, GAS E ACQUA	16	58	119	169	190	146
Dipendenti o in altra posizione subordinata	16	54	107	155	165	123
Indipendenti	-	4	12	14	25	23
COSTRUZIONI	282	1.177	1.614	1.744	1.757	1.401
Dipendenti o in altra posizione subordinata	263	987	1.121	983	942	665
Indipendenti	19	190	493	761	815	736
COMMERCIO ALL'INGROSSO E AL DETTAGLIO; RIPARAZIONE DI AUTOVEICOLI, MOTOCICLI E DI BENI PERSONALI E PER LA CASA	326	2.304	3.719	4.188	4.181	3.520
Dipendenti o in altra posizione subordinata	307	1.958	2.739	2.610	2.259	1.719
Indipendenti	19	346	980	1.578	1.922	1.801
ALBERGHI E RISTORANTI	162	811	1.197	1.087	994	875
Dipendenti o in altra posizione subordinata	152	685	870	680	542	424
Indipendenti	10	126	327	407	452	451
TRASPORTI, MAGAZZINAGGIO E COMUNICAZIONI	33	400	930	1.166	1.312	1.528
Dipendenti o in altra posizione subordinata	31	345	756	917	1.036	1.292
Indipendenti	2	55	174	249	276	236
INTERMEDIAZIONE MONETARIA E FINANZIARIA	8	213	716	956	911	918
Dipendenti o in altra posizione subordinata	8	174	595	775	752	746
Indipendenti	-	39	121	181	159	172
ATTIVITÀ IMMOBILIARI, NOLEGGIO, INFORMATICA, RICERCA, ALTRE ATTIVITÀ PROFESSIONALI E IMPRENDITORIALI	61	885	1.710	2.186	1.812	1.335
Dipendenti o in altra posizione subordinata	58	767	1.285	1.290	914	660
Indipendenti	3	118	425	896	898	675
PUBBLICA AMMINISTRAZIONE E DIFESA; ASSICURAZIONE SOCIALE OBBLIGATORIA	29	424	1.219	2.148	2.813	2.718
Dipendenti o in altra posizione subordinata	29	419	1.201	2.112	2.777	2.694
Indipendenti	-	5	18	36	36	24
ISTRUZIONE	7	180	665	1.228	1.873	2.004
Dipendenti o in altra posizione subordinata	5	167	589	1.107	1.733	1.904
Indipendenti	2	13	76	121	140	100
SANITÀ E ALTRI SERVIZI SOCIALI	21	370	1.347	1.890	2.311	2.218
Dipendenti o in altra posizione subordinata	20	327	1.151	1.566	1.887	1.800
Indipendenti	1	43	196	324	424	418
ALTRI SERVIZI PUBBLICI, SOCIALI E PERSONALI	148	616	1.015	1.159	1.037	840
Dipendenti o in altra posizione subordinata	142	521	735	709	584	488
Indipendenti	6	95	280	450	453	352
SERVIZI DOMESTICI PRESSO FAMIGLIE E CONVIVENZE	11	89	198	290	355	307
Dipendenti o in altra posizione subordinata	8	78	155	215	280	244
Indipendenti	3	11	43	75	75	63
ORGANIZZAZIONI ED ORGANISMI EXTRATERRITORIALI	1	2	10	10	7	12
Dipendenti o in altra posizione subordinata	-	1	8	8	6	9
Indipendenti	1	1	2	2	1	3
TOTALE	2.390	13.727	24.421	28.449	29.507	26.185
Dipendenti o in altra posizione subordinata	2.287	12.377	20.488	22.117	22.257	19.547
Indipendenti	103	1.350	3.933	6.332	7.250	6.638

(a) comprende Imprenditore, Libero professionista, Lavoratore in proprio, Socio di cooperativa di produzione di beni e/o prestazioni di servizi e Coadiuvante familiare

Tavola 1.11 segue - Occupati per classe di età, sesso, sezione di attività economica e posizione nella professione

SEZIONE DI ATTIVITÀ ECONOMICA E POSIZIONE NELLA PROFESSIONE	Classi di età					Totale
	45-49	50-54	55-59	60-64	65 e più	
TOTALE						
AGRICOLTURA, CACCIA E SILVICOLTURA	815	871	689	629	673	6.720
Dipendenti o in altra posizione subordinata	341	334	220	158	107	2.923
Indipendenti (a)	474	537	469	471	566	3.797
PESCA, PISCICOLTURA E SERVIZI CONNESSI	89	66	32	20	10	628
Dipendenti o in altra posizione subordinata	35	31	17	9	2	341
Indipendenti	54	35	15	11	8	287
ESTRAZIONE DI MINERALI	96	79	37	16	5	612
Dipendenti o in altra posizione subordinata	87	76	34	8	2	557
Indipendenti	9	3	3	8	3	55
ATTIVITÀ MANIFATTURIERE	6.542	5.133	2.110	883	520	57.345
Dipendenti o in altra posizione subordinata	5.359	4.082	1.360	379	149	49.436
Indipendenti	1.183	1.051	750	504	371	7.909
PRODUZIONE E DISTRIBUZIONE DI ENERGIA ELETTRICA, GAS E ACQUA	219	207	62	20	8	1.214
Dipendenti o in altra posizione subordinata	204	192	54	11	3	1.084
Indipendenti	15	15	8	9	5	130
COSTRUZIONI	1.317	1.205	783	491	256	12.027
Dipendenti o in altra posizione subordinata	591	526	249	142	39	6.508
Indipendenti	726	679	534	349	217	5.519
COMMERCIO ALL'INGROSSO E AL DETTAGLIO; RIPARAZIONE DI AUTOVEICOLI, MOTOCICLI E DI BENI PERSONALI E PER LA CASA	2.974	2.456	1.700	1.006	724	27.098
Dipendenti o in altra posizione subordinata	1.307	892	412	167	80	14.450
Indipendenti	1.667	1.564	1.288	839	644	12.648
ALBERGHI E RISTORANTI	740	578	443	222	169	7.278
Dipendenti o in altra posizione subordinata	352	272	181	57	35	4.250
Indipendenti	388	306	262	165	134	3.028
TRASPORTI, MAGAZZINAGGIO E COMUNICAZIONI	1.443	1.202	401	181	94	8.690
Dipendenti o in altra posizione subordinata	1.208	1.002	277	77	16	6.957
Indipendenti	235	200	124	104	78	1.733
INTERMEDIAZIONE MONETARIA E FINANZIARIA	908	812	345	99	34	5.920
Dipendenti o in altra posizione subordinata	776	681	262	52	12	4.833
Indipendenti	132	131	83	47	22	1.087
ATTIVITÀ IMMOBILIARI, NOLEGGIO, INFORMATICA, RICERCA, ALTRE ATTIVITÀ PROFESSIONALI E IMPRENDITORIALI	929	630	385	217	189	10.339
Dipendenti o in altra posizione subordinata	432	271	130	41	21	5.869
Indipendenti	497	359	255	176	168	4.470
PUBBLICA AMMINISTRAZIONE E DIFESA; ASSICURAZIONE SOCIALE OBBLIGATORIA	2.379	1.865	760	318	99	14.772
Dipendenti o in altra posizione subordinata	2.354	1.849	749	304	91	14.579
Indipendenti	25	16	11	14	8	193
ISTRUZIONE	2.411	2.196	940	336	97	11.937
Dipendenti o in altra posizione subordinata	2.302	2.120	879	281	70	11.157
Indipendenti	109	76	61	55	27	780
SANITÀ E ALTRI SERVIZI SOCIALI	2.237	1.865	805	318	177	13.559
Dipendenti o in altra posizione subordinata	1.758	1.564	660	215	68	11.016
Indipendenti	479	301	145	103	109	2.543
ALTRI SERVIZI PUBBLICI, SOCIALI E PERSONALI	760	597	395	227	164	6.958
Dipendenti o in altra posizione subordinata	453	313	170	85	62	4.262
Indipendenti	307	284	225	142	102	2.696
SERVIZI DOMESTICI PRESSO FAMIGLIE E CONVIVENZE	301	272	186	65	26	2.100
Dipendenti o in altra posizione subordinata	247	218	146	46	17	1.654
Indipendenti	54	54	40	19	9	446
ORGANIZZAZIONI ED ORGANISMI EXTRATERRITORIALI	4	2	2	6	3	59
Dipendenti o in altra posizione subordinata	3	1	2	3	3	44
Indipendenti	1	1	-	3	-	15
TOTALE	24.164	20.036	10.075	5.054	3.248	187.256
Dipendenti o in altra posizione subordinata	17.809	14.424	5.802	2.035	777	139.920
Indipendenti	6.355	5.612	4.273	3.019	2.471	47.336

(a) comprende Imprenditore, Libero professionista, Lavoratore in proprio, Socio di cooperativa di produzione di beni e/o prestazioni di servizi e Coadiuvante familiare

Tavola 1.11 segue - Occupati per classe di età, sesso, sezione di attività economica e posizione nella professione

SEZIONE DI ATTIVITÀ ECONOMICA E POSIZIONE NELLA PROFESSIONE	Classi di età					
	15-19	20-24	25-29	30-34	35-39	40-44
MASCHI						
AGRICOLTURA, CACCIA E SILVICOLTURA	49	185	305	438	465	451
Dipendenti o in altra posizione subordinata	36	135	192	244	219	215
Indipendenti (a)	13	50	113	194	246	236
PESCA, PISCICOLTURA E SERVIZI CONNESSI	8	37	52	87	74	87
Dipendenti o in altra posizione subordinata	7	29	35	48	37	46
Indipendenti	1	8	17	39	37	41
ESTRAZIONE DI MINERALI	5	22	55	76	84	72
Dipendenti o in altra posizione subordinata	4	21	53	68	78	67
Indipendenti	1	1	2	8	6	5
ATTIVITÀ MANIFATTURIERE	789	3.540	5.646	5.769	5.752	4.561
Dipendenti o in altra posizione subordinata	774	3.369	5.199	5.129	4.962	3.796
Indipendenti	15	171	447	640	790	765
PRODUZIONE E DISTRIBUZIONE DI ENERGIA ELETTRICA, GAS E ACQUA	16	53	85	129	154	128
Dipendenti o in altra posizione subordinata	16	49	74	116	133	108
Indipendenti	-	4	11	13	21	20
COSTRUZIONI	272	1.056	1.453	1.536	1.578	1.282
Dipendenti o in altra posizione subordinata	255	883	996	832	829	596
Indipendenti	17	173	457	704	749	686
COMMERCIO ALL'INGROSSO E AL DETTAGLIO; RIPARAZIONE DI AUTOVEICOLI, MOTOCICLI E DI BENI PERSONALI E PER LA CASA	187	1.089	1.877	2.209	2.286	2.067
Dipendenti o in altra posizione subordinata	177	860	1.235	1.186	1.071	888
Indipendenti	10	229	642	1.023	1.215	1.179
ALBERGHI E RISTORANTI	67	322	537	539	483	422
Dipendenti o in altra posizione subordinata	63	257	342	288	213	173
Indipendenti	4	65	195	251	270	249
TRASPORTI, MAGAZZINAGGIO E COMUNICAZIONI	28	313	699	881	1.012	1.175
Dipendenti o in altra posizione subordinata	26	268	547	661	762	953
Indipendenti	2	45	152	220	250	222
INTERMEDIAZIONE MONETARIA E FINANZIARIA	1	80	313	491	535	539
Dipendenti o in altra posizione subordinata	1	48	239	354	414	405
Indipendenti	-	32	74	137	121	134
ATTIVITÀ IMMOBILIARI, NOLEGGIO, INFORMATICA, RICERCA, ALTRE ATTIVITÀ PROFESSIONALI E IMPRENDITORIALI	15	344	768	1.049	910	714
Dipendenti o in altra posizione subordinata	14	272	496	508	344	254
Indipendenti	1	72	272	541	566	460
PUBBLICA AMMINISTRAZIONE E DIFESA; ASSICURAZIONE SOCIALE OBBLIGATORIA	13	300	806	1.336	1.811	1.577
Dipendenti o in altra posizione subordinata	13	296	795	1.318	1.792	1.561
Indipendenti	-	4	11	18	19	16
ISTRUZIONE	1	38	138	255	382	448
Dipendenti o in altra posizione subordinata	-	35	123	224	340	408
Indipendenti	1	3	15	31	42	40
SANITÀ E ALTRI SERVIZI SOCIALI	5	70	267	478	705	757
Dipendenti o in altra posizione subordinata	5	61	219	351	497	542
Indipendenti	-	9	48	127	208	215
ALTRI SERVIZI PUBBLICI, SOCIALI E PERSONALI	26	180	346	445	475	396
Dipendenti o in altra posizione subordinata	24	125	227	240	242	229
Indipendenti	2	55	119	205	233	167
SERVIZI DOMESTICI PRESSO FAMIGLIE E CONVIVENZE	1	20	43	63	64	42
Dipendenti o in altra posizione subordinata	1	15	31	45	49	29
Indipendenti	-	5	12	18	15	13
ORGANIZZAZIONI ED ORGANISMI EXTRATERRITORIALI	1	2	4	6	6	7
Dipendenti o in altra posizione subordinata	-	1	3	4	5	5
Indipendenti	1	1	1	2	1	2
TOTALE	1.484	7.651	13.394	15.787	16.776	14.725
Dipendenti o in altra posizione subordinata	1.416	6.724	10.806	11.616	11.987	10.275
Indipendenti	68	927	2.588	4.171	4.789	4.450

(a) comprende Imprenditore, Libero professionista, Lavoratore in proprio, Socio di cooperativa di produzione di beni e/o prestazioni di servizi e Coadiuvante familiare

Tavola 1.11 segue - Occupati per classe di età, sesso, sezione di attività economica e posizione nella professione

SEZIONE DI ATTIVITÀ ECONOMICA E POSIZIONE NELLA PROFESSIONE	Classi di età					Totale
	45-49	50-54	55-59	60-64	65 e più	
MASCHI						
AGRICOLTURA, CACCIA E SILVICOLTURA	449	425	380	451	549	4.147
Dipendenti o in altra posizione subordinata	188	185	120	111	74	1.719
Indipendenti (a)	261	240	260	340	475	2.428
PESCA, PISCICOLTURA E SERVIZI CONNESSI	79	56	28	13	8	529
Dipendenti o in altra posizione subordinata	30	25	16	4	2	279
Indipendenti	49	31	12	9	6	250
ESTRAZIONE DI MINERALI	80	63	31	14	4	506
Dipendenti o in altra posizione subordinata	72	61	28	7	2	461
Indipendenti	8	2	3	7	2	45
ATTIVITÀ MANIFATTURIERE	4.032	3.275	1.330	651	410	35.755
Dipendenti o in altra posizione subordinata	3.195	2.558	792	274	103	30.151
Indipendenti	837	717	538	377	307	5.604
PRODUZIONE E DISTRIBUZIONE DI ENERGIA ELETTRICA, GAS E ACQUA	195	183	55	17	6	1.021
Dipendenti o in altra posizione subordinata	182	169	47	10	3	907
Indipendenti	13	14	8	7	3	114
COSTRUZIONI	1.207	1.136	744	471	248	10.983
Dipendenti o in altra posizione subordinata	518	491	234	132	36	5.802
Indipendenti	689	645	510	339	212	5.181
COMMERCIO ALL'INGROSSO E AL DETTAGLIO; RIPARAZIONE DI AUTOVEICOLI, MOTOCICLI E DI BENI PERSONALI E PER LA CASA	1.787	1.499	1.050	711	471	15.233
Dipendenti o in altra posizione subordinata	682	482	209	114	46	6.950
Indipendenti	1.105	1.017	841	597	425	8.283
ALBERGHI E RISTORANTI	344	231	192	101	79	3.317
Dipendenti o in altra posizione subordinata	122	86	59	24	17	1.644
Indipendenti	222	145	133	77	62	1.673
TRASPORTI, MAGAZZINAGGIO E COMUNICAZIONI	1.154	1.067	346	170	83	6.928
Dipendenti o in altra posizione subordinata	939	882	231	69	14	5.352
Indipendenti	215	185	115	101	69	1.576
INTERMEDIAZIONE MONETARIA E FINANZIARIA	623	621	281	89	30	3.603
Dipendenti o in altra posizione subordinata	522	516	213	46	10	2.768
Indipendenti	101	105	68	43	20	835
ATTIVITÀ IMMOBILIARI, NOLEGGIO, INFORMATICA, RICERCA, ALTRE ATTIVITÀ PROFESSIONALI E IMPRENDITORIALI	557	412	267	178	157	5.371
Dipendenti o in altra posizione subordinata	169	132	62	23	11	2.285
Indipendenti	388	280	205	155	146	3.086
PUBBLICA AMMINISTRAZIONE E DIFESA; ASSICURAZIONE SOCIALE OBBLIGATORIA	1.341	1.087	492	232	73	9.068
Dipendenti o in altra posizione subordinata	1.321	1.073	481	223	65	8.938
Indipendenti	20	14	11	9	8	130
ISTRUZIONE	572	588	293	130	55	2.900
Dipendenti o in altra posizione subordinata	541	557	264	104	37	2.633
Indipendenti	31	31	29	26	18	267
SANITÀ E ALTRI SERVIZI SOCIALI	960	941	386	180	110	4.859
Dipendenti o in altra posizione subordinata	672	755	309	110	28	3.549
Indipendenti	288	186	77	70	82	1.310
ALTRI SERVIZI PUBBLICI, SOCIALI E PERSONALI	345	274	193	132	123	2.935
Dipendenti o in altra posizione subordinata	208	166	75	50	52	1.638
Indipendenti	137	108	118	82	71	1.297
SERVIZI DOMESTICI PRESSO FAMIGLIE E CONVIVENZE	31	32	17	11	7	331
Dipendenti o in altra posizione subordinata	24	30	9	5	3	241
Indipendenti	7	2	8	6	4	90
ORGANIZZAZIONI ED ORGANISMI EXTRATERRITORIALI	1	-	1	4	1	33
Dipendenti o in altra posizione subordinata	1	-	1	2	1	23
Indipendenti	-	-	-	2	-	10
TOTALE	13.757	11.890	6.086	3.555	2.414	107.519
Dipendenti o in altra posizione subordinata	9.386	8.168	3.150	1.308	504	75.340
Indipendenti	4.371	3.722	2.936	2.247	1.910	32.179

(a) comprende Imprenditore, Libero professionista, Lavoratore in proprio, Socio di cooperativa di produzione di beni e/o prestazioni di servizi e Coadiuvante familiare

Tavola 1.11 segue - Occupati per classe di età, sesso, sezione di attività economica e posizione nella professione

SEZIONE DI ATTIVITÀ ECONOMICA E POSIZIONE NELLA PROFESSIONE	Classi di età					
	15-19	20-24	25-29	30-34	35-39	40-44
FEMMINE						
AGRICOLTURA, CACCIA E SILVICOLTURA	18	77	176	245	315	319
Dipendenti o in altra posizione subordinata	18	65	147	158	174	160
Indipendenti (a)	-	12	29	87	141	159
PESCA, PISCICOLTURA E SERVIZI CONNESSI	-	8	8	17	16	17
Dipendenti o in altra posizione subordinata	-	5	6	13	9	12
Indipendenti	-	3	2	4	7	5
ESTRAZIONE DI MINERALI	-	11	15	11	12	16
Dipendenti o in altra posizione subordinata	-	10	15	10	10	14
Indipendenti	-	1	-	1	2	2
ATTIVITÀ MANIFATTURIERE	416	2.318	3.705	3.585	3.236	2.840
Dipendenti o in altra posizione subordinata	409	2.260	3.529	3.320	2.891	2.469
Indipendenti	7	58	176	265	345	371
PRODUZIONE E DISTRIBUZIONE DI ENERGIA ELETTRICA, GAS E ACQUA	-	5	34	40	36	18
Dipendenti o in altra posizione subordinata	-	5	33	39	32	15
Indipendenti	-	-	1	1	4	3
COSTRUZIONI	10	121	161	208	179	119
Dipendenti o in altra posizione subordinata	8	104	125	151	113	69
Indipendenti	2	17	36	57	66	50
COMMERCIO ALL'INGROSSO E AL DETTAGLIO; RIPARAZIONE DI AUTOVEICOLI, MOTOCICLI E DI BENI PERSONALI E PER LA CASA	139	1.215	1.842	1.979	1.895	1.453
Dipendenti o in altra posizione subordinata	130	1.098	1.504	1.424	1.188	831
Indipendenti	9	117	338	555	707	622
ALBERGHI E RISTORANTI	95	489	660	548	511	453
Dipendenti o in altra posizione subordinata	89	428	528	392	329	251
Indipendenti	6	61	132	156	182	202
TRASPORTI, MAGAZZINAGGIO E COMUNICAZIONI	5	87	231	285	300	353
Dipendenti o in altra posizione subordinata	5	77	209	256	274	339
Indipendenti	-	10	22	29	26	14
INTERMEDIAZIONE MONETARIA E FINANZIARIA	7	133	403	465	376	379
Dipendenti o in altra posizione subordinata	7	126	356	421	338	341
Indipendenti	-	7	47	44	38	38
ATTIVITÀ IMMOBILIARI, NOLEGGIO, INFORMATICA, RICERCA, ALTRE ATTIVITÀ PROFESSIONALI E IMPRENDITORIALI	46	541	942	1.137	902	621
Dipendenti o in altra posizione subordinata	44	495	789	782	570	406
Indipendenti	2	46	153	355	332	215
PUBBLICA AMMINISTRAZIONE E DIFESA; ASSICURAZIONE SOCIALE OBBLIGATORIA	16	124	413	812	1.002	1.141
Dipendenti o in altra posizione subordinata	16	123	406	794	985	1.133
Indipendenti	-	1	7	18	17	8
ISTRUZIONE	6	142	527	973	1.491	1.556
Dipendenti o in altra posizione subordinata	5	132	466	883	1.393	1.496
Indipendenti	1	10	61	90	98	60
SANITÀ E ALTRI SERVIZI SOCIALI	16	300	1.080	1.412	1.606	1.461
Dipendenti o in altra posizione subordinata	15	266	932	1.215	1.390	1.258
Indipendenti	1	34	148	197	216	203
ALTRI SERVIZI PUBBLICI, SOCIALI E PERSONALI	122	436	669	714	562	444
Dipendenti o in altra posizione subordinata	118	396	508	469	342	259
Indipendenti	4	40	161	245	220	185
SERVIZI DOMESTICI PRESSO FAMIGLIE E CONVIVENZE	10	69	155	227	291	265
Dipendenti o in altra posizione subordinata	7	63	124	170	231	215
Indipendenti	3	6	31	57	60	50
ORGANIZZAZIONI ED ORGANISMI EXTRATERRITORIALI	-	-	6	4	1	5
Dipendenti o in altra posizione subordinata	-	-	5	4	1	4
Indipendenti	-	-	1	-	-	1
TOTALE	906	6.076	11.027	12.662	12.731	11.460
Dipendenti o in altra posizione subordinata	871	5.653	9.682	10.501	10.270	9.272
Indipendenti	35	423	1.345	2.161	2.461	2.188

(a) comprende Imprenditore, Libero professionista, Lavoratore in proprio, Socio di cooperativa di produzione di beni e/o prestazioni di servizi e Coadiuvante familiare

Tavola 1.11 segue - Occupati per classe di età, sesso, sezione di attività economica e posizione nella professione

SEZIONE DI ATTIVITÀ ECONOMICA E POSIZIONE NELLA PROFESSIONE	Classi di età					Totale
	45-49	50-54	55-59	60-64	65 e più	
FEMMINE						
AGRICOLTURA, CACCIA E SILVICOLTURA	366	446	309	178	124	2.573
Dipendenti o in altra posizione subordinata	153	149	100	47	33	1.204
Indipendenti (a)	213	297	209	131	91	1.369
PESCA, PISCICOLTURA E SERVIZI CONNESSI	10	10	4	7	2	99
Dipendenti o in altra posizione subordinata	5	6	1	5	-	62
Indipendenti	5	4	3	2	2	37
ESTRAZIONE DI MINERALI	16	16	6	2	1	106
Dipendenti o in altra posizione subordinata	15	15	6	1	-	96
Indipendenti	1	1	-	1	1	10
ATTIVITÀ MANIFATTURIERE	2.510	1.858	780	232	110	21.590
Dipendenti o in altra posizione subordinata	2.164	1.524	568	105	46	19.285
Indipendenti	346	334	212	127	64	2.305
PRODUZIONE E DISTRIBUZIONE DI ENERGIA ELETTRICA, GAS E ACQUA	24	24	7	3	2	193
Dipendenti o in altra posizione subordinata	22	23	7	1	-	177
Indipendenti	2	1	-	2	2	16
COSTRUZIONI	110	69	39	20	8	1.044
Dipendenti o in altra posizione subordinata	73	35	15	10	3	706
Indipendenti	37	34	24	10	5	338
COMMERCIO ALL'INGROSSO E AL DETTAGLIO; RIPARAZIONE DI AUTOVEICOLI, MOTOCICLI E DI BENI PERSONALI E PER LA CASA	1.187	957	650	295	253	11.865
Dipendenti o in altra posizione subordinata	625	410	203	53	34	7.500
Indipendenti	562	547	447	242	219	4.365
ALBERGHI E RISTORANTI	396	347	251	121	90	3.961
Dipendenti o in altra posizione subordinata	230	186	122	33	18	2.606
Indipendenti	166	161	129	88	72	1.355
TRASPORTI, MAGAZZINAGGIO E COMUNICAZIONI	289	135	55	11	11	1.762
Dipendenti o in altra posizione subordinata	269	120	46	8	2	1.605
Indipendenti	20	15	9	3	9	157
INTERMEDIAZIONE MONETARIA E FINANZIARIA	285	191	64	10	4	2.317
Dipendenti o in altra posizione subordinata	254	165	49	6	2	2.065
Indipendenti	31	26	15	4	2	252
ATTIVITÀ IMMOBILIARI, NOLEGGIO, INFORMATICA, RICERCA, ALTRE ATTIVITÀ PROFESSIONALI E IMPRENDITORIALI	372	218	118	39	32	4.968
Dipendenti o in altra posizione subordinata	263	139	68	18	10	3.584
Indipendenti	109	79	50	21	22	1.384
PUBBLICA AMMINISTRAZIONE E DIFESA; ASSICURAZIONE SOCIALE OBBLIGATORIA	1.038	778	268	86	26	5.704
Dipendenti o in altra posizione subordinata	1.033	776	268	81	26	5.641
Indipendenti	5	2	-	5	-	63
ISTRUZIONE	1.839	1.608	647	206	42	9.037
Dipendenti o in altra posizione subordinata	1.761	1.563	615	177	33	8.524
Indipendenti	78	45	32	29	9	513
SANITÀ E ALTRI SERVIZI SOCIALI	1.277	924	419	138	67	8.700
Dipendenti o in altra posizione subordinata	1.086	809	351	105	40	7.467
Indipendenti	191	115	68	33	27	1.233
ALTRI SERVIZI PUBBLICI, SOCIALI E PERSONALI	415	323	202	95	41	4.023
Dipendenti o in altra posizione subordinata	245	147	95	35	10	2.624
Indipendenti	170	176	107	60	31	1.399
SERVIZI DOMESTICI PRESSO FAMIGLIE E CONVIVENZE	270	240	169	54	19	1.769
Dipendenti o in altra posizione subordinata	223	188	137	41	14	1.413
Indipendenti	47	52	32	13	5	356
ORGANIZZAZIONI ED ORGANISMI EXTRATERRITORIALI	3	2	1	2	2	26
Dipendenti o in altra posizione subordinata	2	1	1	1	2	21
Indipendenti	1	1	-	1	-	5
TOTALE	10.407	8.146	3.989	1.499	834	79.737
Dipendenti o in altra posizione subordinata	8.423	6.256	2.652	727	273	64.580
Indipendenti	1.984	1.890	1.337	772	561	15.157

(a) comprende Imprenditore, Libero professionista, Lavoratore in proprio, Socio di cooperativa di produzione di beni e/o prestazioni di servizi e Coadiuvante familiare

Tavola 1.12 - Occupati per grado di istruzione, sesso, attività economica e posizione nella professione

ATTIVITÀ ECONOMICA E POSIZIONE NELLA PROFESSIONE	Grado di Istruzione						Totale
	Laurea	Diploma universitario o terziario di tipo non universitario	Diploma di scuola secondaria superiore	Licenza di scuola media inferiore o di avviamento professionale	Licenza di scuola elementare	Nessun titolo di studio	
TOTALE							
Agricoltura	282	45	1.796	2.357	2.623	245	7.348
Dipendente o in altra posizione subordinata	141	32	1.023	1.167	820	81	3.264
Imprenditore e Libero professionista	64	2	130	61	38	-	295
Lavoratore in proprio	68	9	541	979	1.598	149	3.344
Socio di cooperativa	7	1	32	43	22	2	107
Coadiuvante familiare	2	1	70	107	145	13	338
Industria	3.450	612	26.981	30.303	9.384	468	71.198
Dipendente o in altra posizione subordinata	2.606	525	22.631	25.031	6.420	372	57.585
Imprenditore e Libero professionista	635	41	1.993	1.021	606	21	4.317
Lavoratore in proprio	179	37	1.958	3.699	2.104	64	8.041
Socio di cooperativa	16	4	178	280	125	5	608
Coadiuvante familiare	14	5	221	272	129	6	647
Altre attività	18.125	3.307	50.879	27.772	8.185	442	108.710
Dipendente o in altra posizione subordinata	13.351	2.747	39.451	19.126	4.117	279	79.071
Imprenditore e Libero professionista	3.711	301	4.214	874	364	11	9.475
Lavoratore in proprio	837	167	5.620	6.317	3.020	114	16.075
Socio di cooperativa	156	66	857	728	255	10	2.072
Coadiuvante familiare	70	26	737	727	429	28	2.017
Totale	21.857	3.964	79.656	60.432	20.192	1.155	187.256
Dipendente o in altra posizione subordinata	16.098	3.304	63.105	45.324	11.357	732	139.920
Imprenditore e Libero professionista	4.410	344	6.337	1.956	1.008	32	14.087
Lavoratore in proprio	1.084	213	8.119	10.995	6.722	327	27.460
Socio di cooperativa	179	71	1.067	1.051	402	17	2.787
Coadiuvante familiare	86	32	1.028	1.106	703	47	3.002

Tavola 1.12 segue - Occupati per grado di istruzione, sesso, attività economica e posizione nella professione

ATTIVITÀ ECONOMICA E POSIZIONE NELLA PROFESSIONE	Grado di istruzione						Totale
	Laurea	Diploma universitario o terziario di tipo non universitario	Diploma di scuola secondaria superiore	Licenza di scuola media inferiore o di avviamento professionale	Licenza di scuola elementare	Nessun titolo di studio	
MASCHI							
Agricoltura	200	31	1.221	1.573	1.523	128	4.676
Dipendente o in altra posizione subordinata	97	22	635	749	455	40	1.998
Imprenditore e Libero professionista	46	1	108	48	27	-	230
Lavoratore in proprio	53	7	413	679	989	86	2.227
Socio di cooperativa	4	1	28	39	17	2	91
Coadiuvante familiare	-	-	37	58	35	-	130
Industria	2.468	327	18.794	20.489	5.849	338	48.265
Dipendente o in altra posizione subordinata	1.790	276	15.268	16.178	3.545	264	37.321
Imprenditore e Libero professionista	526	24	1.665	822	473	12	3.522
Lavoratore in proprio	137	22	1.615	3.148	1.699	56	6.677
Socio di cooperativa	10	3	131	201	82	3	430
Coadiuvante familiare	5	2	115	140	50	3	315
Altre attività	9.033	992	25.042	15.419	3.914	178	54.578
Dipendente o in altra posizione subordinata	5.927	754	17.573	9.980	1.680	107	36.021
Imprenditore e Libero professionista	2.490	124	3.190	588	205	4	6.601
Lavoratore in proprio	539	92	3.663	4.215	1.830	59	10.398
Socio di cooperativa	55	20	355	393	120	5	948
Coadiuvante familiare	22	2	261	243	79	3	610
Totale	11.701	1.350	45.057	37.481	11.286	644	107.519
Dipendente o in altra posizione subordinata	7.814	1.052	33.476	26.907	5.680	411	75.340
Imprenditore e Libero professionista	3.062	149	4.963	1.458	705	16	10.353
Lavoratore in proprio	729	121	5.691	8.042	4.518	201	19.302
Socio di cooperativa	69	24	514	633	219	10	1.469
Coadiuvante familiare	27	4	413	441	164	6	1.055
FEMMINE							
Agricoltura	82	14	575	784	1.100	117	2.672
Dipendente o in altra posizione subordinata	44	10	388	418	365	41	1.266
Imprenditore e Libero professionista	18	1	22	13	11	-	65
Lavoratore in proprio	15	2	128	300	609	63	1.117
Socio di cooperativa	3	-	4	4	5	-	16
Coadiuvante familiare	2	1	33	49	110	13	208
Industria	982	285	8.187	9.814	3.535	130	22.933
Dipendente o in altra posizione subordinata	816	249	7.363	8.853	2.875	108	20.264
Imprenditore e Libero professionista	109	17	328	199	133	9	795
Lavoratore in proprio	42	15	343	551	405	8	1.364
Socio di cooperativa	6	1	47	79	43	2	178
Coadiuvante familiare	9	3	106	132	79	3	332
Altre attività	9.092	2.315	25.837	12.353	4.271	264	54.132
Dipendente o in altra posizione subordinata	7.424	1.993	21.878	9.146	2.437	172	43.050
Imprenditore e Libero professionista	1.221	177	1.024	286	159	7	2.874
Lavoratore in proprio	298	75	1.957	2.102	1.190	55	5.677
Socio di cooperativa	101	46	502	335	135	5	1.124
Coadiuvante familiare	48	24	476	484	350	25	1.407
Totale	10.156	2.614	34.599	22.951	8.906	511	79.737
Dipendente o in altra posizione subordinata	8.284	2.252	29.629	18.417	5.677	321	64.580
Imprenditore e Libero professionista	1.348	195	1.374	498	303	16	3.734
Lavoratore in proprio	355	92	2.428	2.953	2.204	126	8.158
Socio di cooperativa	110	47	553	418	183	7	1.318
Coadiuvante familiare	59	28	615	665	539	41	1.947

Tavola 1.13 - Occupati per posizione nella professione, sesso e numero di ore lavorate

ORE DI LAVORO EFFETTUATE	Dipendente o in altra posizione subordinata	Indipendente					Totale	Totale
		Imprenditore	Libero professionista	Lavoratore in proprio	Socio di cooperativa	Coadiuvante familiare		
TOTALE								
Nessuna	6.484	202	245	1.098	163	145	1.853	8.337
Meno di 12	2.826	196	357	1.082	106	206	1.947	4.773
Da 12 a 24	14.790	186	582	1.351	362	415	2.896	17.686
Da 25 a 35	11.629	263	980	2.147	440	400	4.230	15.859
Da 36 a 40	89.709	2.158	2.517	9.425	1.158	806	16.064	105.773
Oltre 40	14.482	3.404	2.997	12.357	558	1.030	20.346	34.828
Totale	139.920	6.409	7.678	27.460	2.787	3.002	47.336	187.256
MASCHI								
Nessuna	2.608	100	131	606	62	39	938	3.546
Meno di 12	1.135	136	211	648	44	41	1.080	2.215
Da 12 a 24	3.000	72	290	689	65	60	1.176	4.176
Da 25 a 35	3.384	128	566	1.252	110	80	2.136	5.520
Da 36 a 40	54.453	1.503	1.851	6.787	747	361	11.249	65.702
Oltre 40	10.760	2.805	2.560	9.320	441	474	15.600	26.360
Totale	75.340	4.744	5.609	19.302	1.469	1.055	32.179	107.519
FEMMINE								
Nessuna	3.876	102	114	492	101	106	915	4.791
Meno di 12	1.691	60	146	434	62	165	867	2.558
Da 12 a 24	11.790	114	292	662	297	355	1.720	13.510
Da 25 a 35	8.245	135	414	895	330	320	2.094	10.339
Da 36 a 40	35.256	655	666	2.638	411	445	4.815	40.071
Oltre 40	3.722	599	437	3.037	117	556	4.746	8.468
Totale	64.580	1.665	2.069	8.158	1.318	1.947	15.157	79.737

Tavola 1.14 - Popolazione residente non appartenente alle forze di lavoro per condizione professionale e non professionale, sesso e classe di età

CLASSI DI ETÀ	Studenti	Casalinghe/i	Ritirati/e dal lavoro	In altra condizione	Totale
TOTALE					
15-19	16.263	58	2	851	17.174
20-24	7.894	400	19	1.762	10.075
25-29	3.268	1.028	52	1.789	6.137
30-34	586	2.059	68	1.360	4.073
35-39	144	2.714	95	1.246	4.199
40-44	43	2.712	145	1.021	3.921
45-49	19	3.551	592	918	5.080
50-54	-	4.996	3.272	1.285	9.553
55-59	-	5.655	9.576	953	16.184
60-64	-	5.485	16.605	1.149	23.239
65 e più	-	18.523	69.562	7.632	95.717
Totale	28.217	47.181	99.988	19.966	195.352
MASCHI					
15-19	8.032	4	-	570	8.606
20-24	3.431	3	4	1.168	4.606
25-29	1.509	6	23	822	2.360
30-34	304	6	17	543	870
35-39	68	14	26	494	602
40-44	20	9	59	460	548
45-49	12	5	299	456	772
50-54	-	11	2.103	746	2.860
55-59	-	17	6.156	531	6.704
60-64	-	20	9.095	634	9.749
65 e più	-	78	36.677	1.747	38.502
Totale	13.376	173	54.459	8.171	76.179
FEMMINE					
15-19	8.231	54	2	281	8.568
20-24	4.463	397	15	594	5.469
25-29	1.759	1.022	29	967	3.777
30-34	282	2.053	51	817	3.203
35-39	76	2.700	69	752	3.597
40-44	23	2.703	86	561	3.373
45-49	7	3.546	293	462	4.308
50-54	-	4.985	1.169	539	6.693
55-59	-	5.638	3.420	422	9.480
60-64	-	5.465	7.510	515	13.490
65 e più	-	18.445	32.885	5.885	57.215
Totale	14.841	47.008	45.529	11.795	119.173

Tavola 1.15 - Popolazione residente non appartenente alle forze di lavoro per condizione professionale e non professionale, sesso e stato civile

STATO CIVILE	Studenti	Casalinghe/i	Ritirati/e dal lavoro	In altra condizione	Totale
TOTALE					
Celibi/nubili	27.828	1.319	7.878	8.448	45.473
Coniugati/e	364	35.154	68.637	6.308	110.463
<i>di cui separati/e di fatto</i>	4	135	285	145	569
Separati/e legalmente	16	418	740	317	1.491
Divorziati/e	4	265	801	250	1.320
Vedovi/e	5	10.025	21.932	4.643	36.605
Totale	28.217	47.181	99.988	19.966	195.352
MASCHI					
Celibi	13.311	26	3.251	4.773	21.361
Coniugati	60	93	45.657	2.840	48.650
<i>di cui separati di fatto</i>	2	3	176	64	245
Separati legalmente	4	2	502	124	632
Divorziati	1	5	410	108	524
Vedovi	-	47	4.639	326	5.012
Totale	13.376	173	54.459	8.171	76.179
FEMMINE					
Nubili	14.517	1.293	4.627	3.675	24.112
Coniugate	304	35.061	22.980	3.468	61.813
<i>di cui separate di fatto</i>	2	132	109	81	324
Separate legalmente	12	416	238	193	859
Divorziate	3	260	391	142	796
Vedove	5	9.978	17.293	4.317	31.593
Totale	14.841	47.008	45.529	11.795	119.173

Tavola 1.16 - Popolazione residente non appartenente alle forze di lavoro per condizione non professionale, sesso e grado di istruzione

GRADO DI ISTRUZIONE	Studenti	Casalinghe/i	Ritirati/e dal lavoro	In altra condizione	Totale
TOTALE					
LAUREA	455	1.244	4.330	1.266	7.295
<i>di cui con specializzazione e/o dottorato</i>	51	63	464	103	681
DIPLOMA UNIVERSITARIO O TERZIARIO DI TIPO NON UNIVERSITARIO	121	288	501	218	1.128
DIPLOMA DI SCUOLA SECONDARIA SUPERIORE	13.573	6.711	9.885	4.375	34.544
Maturità liceali	7.572	1.111	816	739	10.238
Altri diplomi di maturità (corso 4-5 anni)	5.041	3.687	6.746	2.838	18.312
Diploma scolastico di qualifica	960	1.913	2.323	798	5.994
LICENZA DI SCUOLA MEDIA INFERIORE O DI AVVIAMENTO PROFESSIONALE	13.430	10.925	14.219	4.418	42.992
LICENZA DI SCUOLA ELEMENTARE	369	22.933	55.476	6.190	84.968
ALFABETI PRIVI DI TITOLO DI STUDIO	269	4.725	14.544	2.574	22.112
ANALFABETI	-	355	1.033	925	2.313
Totale	28.217	47.181	99.988	19.966	195.352
MASCHI					
LAUREA	179	9	2.322	590	3.100
<i>di cui con specializzazione e/o dottorato</i>	28	-	326	59	413
DIPLOMA UNIVERSITARIO O TERZIARIO DI TIPO NON UNIVERSITARIO	38	-	177	89	304
DIPLOMA DI SCUOLA SECONDARIA SUPERIORE	6.001	27	5.843	2.350	14.221
Maturità liceali	3.238	4	556	397	4.195
Altri diplomi di maturità (corso 4-5 anni)	2.350	15	4.110	1.590	8.065
Diploma scolastico di qualifica	413	8	1.177	363	1.961
LICENZA DI SCUOLA MEDIA INFERIORE O DI AVVIAMENTO PROFESSIONALE	6.813	42	9.886	2.178	18.919
LICENZA DI SCUOLA ELEMENTARE	195	72	31.187	2.108	33.562
ALFABETI PRIVI DI TITOLO DI STUDIO	150	20	4.688	468	5.326
ANALFABETI	-	3	356	388	747
Totale	13.376	173	54.459	8.171	76.179
FEMMINE					
LAUREA	276	1.235	2.008	676	4.195
<i>di cui con specializzazione e/o dottorato</i>	23	63	138	44	268
DIPLOMA UNIVERSITARIO O TERZIARIO DI TIPO NON UNIVERSITARIO	83	288	324	129	824
DIPLOMA DI SCUOLA SECONDARIA SUPERIORE	7.572	6.684	4.042	2.025	20.323
Maturità liceali	4.334	1.107	260	342	6.043
Altri diplomi di maturità (corso 4-5 anni)	2.691	3.672	2.636	1.248	10.247
Diploma scolastico di qualifica	547	1.905	1.146	435	4.033
LICENZA DI SCUOLA MEDIA INFERIORE O DI AVVIAMENTO PROFESSIONALE	6.617	10.883	4.333	2.240	24.073
LICENZA DI SCUOLA ELEMENTARE	174	22.861	24.289	4.082	51.406
ALFABETI PRIVI DI TITOLO DI STUDIO	119	4.705	9.856	2.106	16.786
ANALFABETI	-	352	677	537	1.566
Totale	14.841	47.008	45.529	11.795	119.173

Tavola 1.17 - Popolazione residente che si è recata il mercoledì precedente la data del censimento al luogo abituale di studio per mezzo utilizzato, luogo di destinazione e tempo impiegato

LUOGO DI DESTINAZIONE E TEMPO IMPIEGATO (minuti)	Mezzo utilizzato								Totale	
	Treno, tram, metropolitana	Autobus urbano, filobus, corriera, autobus extraurbano	Autobus aziendale	Auto privata come		Motocicletta, ciclomotore, scooter	Bicicletta	Altro mezzo		A piedi
				conducente	passaggero					
Stesso Comune di dimora abituale	162	4.766	7.767	3.259	21.499	2.617	722	16	10.313	51.121
Fino a 15	70	2.071	5.318	2.530	20.150	2.450	709	11	9.946	43.255
Da 16 a 30	74	2.025	2.122	649	1.278	162	12	3	345	6.670
Da 31 a 45	13	519	290	54	51	4	-	-	10	941
Da 46 a 60	2	108	32	11	11	-	-	-	4	168
Oltre 60	3	43	5	15	9	1	1	2	8	87
<i>Di cui nel Comune capoluogo</i>	<i>137</i>	<i>2.586</i>	<i>859</i>	<i>1.467</i>	<i>4.987</i>	<i>994</i>	<i>6</i>	<i>4</i>	<i>2.900</i>	<i>13.940</i>
<i>Fino a 15</i>	<i>59</i>	<i>902</i>	<i>564</i>	<i>992</i>	<i>4.326</i>	<i>874</i>	<i>6</i>	<i>3</i>	<i>2.751</i>	<i>10.477</i>
<i>Da 16 a 30</i>	<i>62</i>	<i>1.238</i>	<i>251</i>	<i>445</i>	<i>626</i>	<i>118</i>	<i>-</i>	<i>-</i>	<i>141</i>	<i>2.881</i>
<i>Da 31 a 45</i>	<i>13</i>	<i>373</i>	<i>39</i>	<i>22</i>	<i>26</i>	<i>2</i>	<i>-</i>	<i>-</i>	<i>6</i>	<i>481</i>
<i>Da 46 a 60</i>	<i>2</i>	<i>62</i>	<i>4</i>	<i>3</i>	<i>5</i>	<i>-</i>	<i>-</i>	<i>-</i>	<i>-</i>	<i>76</i>
<i>Oltre 60</i>	<i>1</i>	<i>11</i>	<i>1</i>	<i>5</i>	<i>4</i>	<i>-</i>	<i>-</i>	<i>1</i>	<i>2</i>	<i>25</i>
Altro Comune della stessa Provincia	555	7.001	982	3.178	2.347	159	9	9	43	14.283
Fino a 15	5	405	434	741	1.179	92	3	3	43	2.905
Da 16 a 30	90	2.973	376	1.425	863	57	4	3	-	5.791
Da 31 a 45	164	2.383	123	760	229	8	-	2	-	3.669
Da 46 a 60	154	942	37	208	63	-	-	-	-	1.404
Oltre 60	142	298	12	44	13	2	2	1	-	514
<i>Di cui nel Comune capoluogo</i>	<i>380</i>	<i>2.221</i>	<i>76</i>	<i>1.779</i>	<i>669</i>	<i>52</i>	<i>1</i>	<i>2</i>	<i>4</i>	<i>5.184</i>
<i>Fino a 15</i>	<i>2</i>	<i>61</i>	<i>8</i>	<i>158</i>	<i>117</i>	<i>20</i>	<i>-</i>	<i>-</i>	<i>4</i>	<i>370</i>
<i>Da 16 a 30</i>	<i>53</i>	<i>668</i>	<i>30</i>	<i>791</i>	<i>319</i>	<i>25</i>	<i>-</i>	<i>-</i>	<i>-</i>	<i>1.886</i>
<i>Da 31 a 45</i>	<i>129</i>	<i>865</i>	<i>21</i>	<i>610</i>	<i>171</i>	<i>7</i>	<i>-</i>	<i>1</i>	<i>-</i>	<i>1.804</i>
<i>Da 46 a 60</i>	<i>114</i>	<i>470</i>	<i>12</i>	<i>183</i>	<i>53</i>	<i>-</i>	<i>-</i>	<i>-</i>	<i>-</i>	<i>832</i>
<i>Oltre 60</i>	<i>82</i>	<i>157</i>	<i>5</i>	<i>37</i>	<i>9</i>	<i>-</i>	<i>1</i>	<i>1</i>	<i>-</i>	<i>292</i>
Altra Provincia della stessa Regione	175	824	72	548	144	12	1	1	-	1.777
Fino a 15	4	72	13	59	71	5	-	-	-	224
Da 16 a 30	24	252	37	120	31	4	-	-	-	468
Da 31 a 45	36	216	16	150	11	2	-	1	-	432
Da 46 a 60	36	171	4	119	14	-	-	-	-	344
Oltre 60	75	113	2	100	17	1	1	-	-	309
<i>Di cui nel Comune capoluogo</i>	<i>69</i>	<i>322</i>	<i>8</i>	<i>252</i>	<i>29</i>	<i>2</i>	<i>-</i>	<i>-</i>	<i>-</i>	<i>682</i>
<i>Fino a 15</i>	<i>-</i>	<i>1</i>	<i>-</i>	<i>1</i>	<i>-</i>	<i>-</i>	<i>-</i>	<i>-</i>	<i>-</i>	<i>2</i>
<i>Da 16 a 30</i>	<i>-</i>	<i>9</i>	<i>1</i>	<i>42</i>	<i>4</i>	<i>-</i>	<i>-</i>	<i>-</i>	<i>-</i>	<i>56</i>
<i>Da 31 a 45</i>	<i>13</i>	<i>96</i>	<i>6</i>	<i>113</i>	<i>7</i>	<i>1</i>	<i>-</i>	<i>-</i>	<i>-</i>	<i>236</i>
<i>Da 46 a 60</i>	<i>22</i>	<i>129</i>	<i>-</i>	<i>59</i>	<i>10</i>	<i>-</i>	<i>-</i>	<i>-</i>	<i>-</i>	<i>220</i>
<i>Oltre 60</i>	<i>34</i>	<i>87</i>	<i>1</i>	<i>37</i>	<i>8</i>	<i>1</i>	<i>-</i>	<i>-</i>	<i>-</i>	<i>168</i>
Province di altre Regioni	96	1	1	29	4	-	-	-	-	131
Fino a 15	-	-	-	-	-	-	-	-	-	-
Da 16 a 30	-	-	1	2	1	-	-	-	-	4
Da 31 a 45	-	1	-	-	-	-	-	-	-	1
Da 46 a 60	12	-	-	9	-	-	-	-	-	21
Oltre 60	84	-	-	18	3	-	-	-	-	105
<i>Di cui nel Comune capoluogo</i>	<i>55</i>	<i>1</i>	<i>-</i>	<i>18</i>	<i>1</i>	<i>-</i>	<i>-</i>	<i>-</i>	<i>-</i>	<i>75</i>
<i>Fino a 15</i>	<i>-</i>	<i>-</i>	<i>-</i>	<i>-</i>	<i>-</i>	<i>-</i>	<i>-</i>	<i>-</i>	<i>-</i>	<i>-</i>
<i>Da 16 a 30</i>	<i>-</i>	<i>-</i>	<i>-</i>	<i>-</i>	<i>-</i>	<i>-</i>	<i>-</i>	<i>-</i>	<i>-</i>	<i>-</i>
<i>Da 31 a 45</i>	<i>-</i>	<i>1</i>	<i>-</i>	<i>-</i>	<i>-</i>	<i>-</i>	<i>-</i>	<i>-</i>	<i>-</i>	<i>1</i>
<i>Da 46 a 60</i>	<i>10</i>	<i>-</i>	<i>-</i>	<i>6</i>	<i>-</i>	<i>-</i>	<i>-</i>	<i>-</i>	<i>-</i>	<i>16</i>
<i>Oltre 60</i>	<i>45</i>	<i>-</i>	<i>-</i>	<i>12</i>	<i>1</i>	<i>-</i>	<i>-</i>	<i>-</i>	<i>-</i>	<i>58</i>
Esteri	-	-	-	-	-	-	-	-	-	-
Fino a 15	-	-	-	-	-	-	-	-	-	-
Da 16 a 30	-	-	-	-	-	-	-	-	-	-
Da 31 a 45	-	-	-	-	-	-	-	-	-	-
Da 46 a 60	-	-	-	-	-	-	-	-	-	-
Oltre 60	-	-	-	-	-	-	-	-	-	-
TOTALE	988	12.592	8.822	7.014	23.994	2.788	732	26	10.356	67.312
Fino a 15	79	2.548	5.765	3.330	21.400	2.547	712	14	9.989	46.384
Da 16 a 30	188	5.250	2.536	2.196	2.173	223	16	6	345	12.933
Da 31 a 45	213	3.119	429	964	291	14	-	3	10	5.043
Da 46 a 60	204	1.221	73	347	88	-	-	-	4	1.937
Oltre 60	304	454	19	177	42	4	4	3	8	1.015
<i>Di cui in un Comune capoluogo</i>	<i>641</i>	<i>5.130</i>	<i>943</i>	<i>3.516</i>	<i>5.686</i>	<i>1.048</i>	<i>7</i>	<i>6</i>	<i>2.904</i>	<i>19.881</i>
<i>Fino a 15</i>	<i>61</i>	<i>964</i>	<i>572</i>	<i>1.151</i>	<i>4.443</i>	<i>894</i>	<i>6</i>	<i>3</i>	<i>2.755</i>	<i>10.849</i>
<i>Da 16 a 30</i>	<i>115</i>	<i>1.915</i>	<i>282</i>	<i>1.278</i>	<i>949</i>	<i>143</i>	<i>-</i>	<i>-</i>	<i>141</i>	<i>4.823</i>
<i>Da 31 a 45</i>	<i>155</i>	<i>1.335</i>	<i>66</i>	<i>745</i>	<i>204</i>	<i>10</i>	<i>-</i>	<i>1</i>	<i>6</i>	<i>2.522</i>
<i>Da 46 a 60</i>	<i>148</i>	<i>661</i>	<i>16</i>	<i>251</i>	<i>68</i>	<i>-</i>	<i>-</i>	<i>-</i>	<i>-</i>	<i>1.144</i>
<i>Oltre 60</i>	<i>162</i>	<i>255</i>	<i>7</i>	<i>91</i>	<i>22</i>	<i>1</i>	<i>1</i>	<i>2</i>	<i>2</i>	<i>543</i>

Tavola 1.18 - Occupati che si sono recati il mercoledì precedente la data del censimento al luogo abituale di lavoro per mezzo utilizzato, attività economica, luogo di destinazione e tempo impiegato

LUOGO DI DESTINAZIONE E TEMPO IMPIEGATO (minuti)	Mezzo utilizzato								Totale	
	Treno, tram, metropolitana	Autobus urbano, filobus, corriera, autobus extraurbano	Autobus aziendale	Auto privata come		Motocicletta, ciclomotore, scooter	Bicicletta	Altro mezzo		A piedi
				conducente	passaggero					
AGRICOLTURA										
Stesso Comune di dimora abituale	-	51	6	1.569	166	121	25	26	1.011	2.975
Fino a 15	-	20	4	1.367	141	104	24	17	990	2.667
Da 16 a 30	-	22	2	187	23	14	1	8	16	273
Da 31 a 45	-	6	-	10	2	1	-	1	1	21
Da 46 a 60	-	3	-	4	-	-	-	-	3	10
Oltre 60	-	-	-	1	-	2	-	-	1	4
<i>Di cui nel Comune capoluogo</i>	-	27	1	301	31	31	2	4	101	498
<i>Fino a 15</i>	-	12	1	244	26	27	2	1	93	406
<i>Da 16 a 30</i>	-	11	-	54	5	4	-	2	6	82
<i>Da 31 a 45</i>	-	2	-	3	-	-	-	1	1	7
<i>Da 46 a 60</i>	-	2	-	-	-	-	-	-	-	2
<i>Oltre 60</i>	-	-	-	-	-	-	-	-	1	1
Altro Comune della stessa Provincia	10	36	5	1.047	80	18	3	6	7	1.212
Fino a 15	-	4	2	517	39	10	2	2	7	583
Da 16 a 30	1	17	1	422	33	7	1	2	-	484
Da 31 a 45	3	6	2	87	7	1	-	2	-	108
Da 46 a 60	5	6	-	17	1	-	-	-	-	29
Oltre 60	1	3	-	4	-	-	-	-	-	8
<i>Di cui nel Comune capoluogo</i>	6	21	-	138	10	1	-	4	1	181
<i>Fino a 15</i>	-	1	-	31	2	-	-	1	1	36
<i>Da 16 a 30</i>	-	9	-	64	5	1	-	1	-	80
<i>Da 31 a 45</i>	2	5	-	34	2	-	-	2	-	45
<i>Da 46 a 60</i>	4	4	-	8	1	-	-	-	-	17
<i>Oltre 60</i>	-	2	-	1	-	-	-	-	-	3
Altra Provincia della stessa Regione	3	32	7	184	16	-	-	5	-	247
Fino a 15	-	-	-	59	7	-	-	5	-	71
Da 16 a 30	-	17	4	78	6	-	-	-	-	105
Da 31 a 45	2	12	3	33	1	-	-	-	-	51
Da 46 a 60	1	2	-	9	1	-	-	-	-	13
Oltre 60	-	1	-	5	1	-	-	-	-	7
<i>Di cui nel Comune capoluogo</i>	1	2	-	8	2	-	-	-	-	13
<i>Fino a 15</i>	-	-	-	-	1	-	-	-	-	1
<i>Da 16 a 30</i>	-	-	-	2	1	-	-	-	-	3
<i>Da 31 a 45</i>	1	1	-	1	-	-	-	-	-	3
<i>Da 46 a 60</i>	-	1	-	2	-	-	-	-	-	3
<i>Oltre 60</i>	-	-	-	3	-	-	-	-	-	3
Province di altre Regioni	1	-	-	5	-	1	-	-	-	7
Fino a 15	-	-	-	-	-	-	-	-	-	-
Da 16 a 30	-	-	-	-	-	-	-	-	-	-
Da 31 a 45	-	-	-	1	-	-	-	-	-	1
Da 46 a 60	-	-	-	-	-	-	-	-	-	-
Oltre 60	1	-	-	4	-	1	-	-	-	6
<i>Di cui nel Comune capoluogo</i>	1	-	-	1	-	-	-	-	-	2
<i>Fino a 15</i>	-	-	-	-	-	-	-	-	-	-
<i>Da 16 a 30</i>	-	-	-	-	-	-	-	-	-	-
<i>Da 31 a 45</i>	-	-	-	-	-	-	-	-	-	-
<i>Da 46 a 60</i>	-	-	-	-	-	-	-	-	-	-
<i>Oltre 60</i>	1	-	-	1	-	-	-	-	-	2
Estero	-	-	-	-	-	-	-	-	-	-
Fino a 15	-	-	-	-	-	-	-	-	-	-
Da 16 a 30	-	-	-	-	-	-	-	-	-	-
Da 31 a 45	-	-	-	-	-	-	-	-	-	-
Da 46 a 60	-	-	-	-	-	-	-	-	-	-
Oltre 60	-	-	-	-	-	-	-	-	-	-
TOTALE	14	119	18	2.805	262	140	28	37	1.018	4.441
Fino a 15	-	24	6	1.943	187	114	26	24	997	3.321
Da 16 a 30	1	56	7	687	62	21	2	10	16	862
Da 31 a 45	5	24	5	131	10	2	-	3	1	181
Da 46 a 60	6	11	-	30	2	-	-	-	3	52
Oltre 60	2	4	-	14	1	3	-	-	1	25
<i>Di cui in un Comune capoluogo</i>	8	50	1	448	43	32	2	8	102	694
<i>Fino a 15</i>	-	13	1	275	29	27	2	2	94	443
<i>Da 16 a 30</i>	-	20	-	120	11	5	-	3	6	165
<i>Da 31 a 45</i>	3	8	-	38	2	-	-	3	1	55
<i>Da 46 a 60</i>	4	7	-	10	1	-	-	-	-	22
<i>Oltre 60</i>	1	2	-	5	-	-	-	-	1	9

Tavola 1.18 segue - Occupati che si sono recati il mercoledì precedente la data del censimento al luogo abituale di lavoro per mezzo utilizzato, attività economica, luogo di destinazione e tempo impiegato

LUOGO DI DESTINAZIONE E TEMPO IMPIEGATO (minuti)	Mezzo utilizzato								Totale	
	Treno, tram, metropolitana	Autobus urbano, filobus, corriera, autobus extraurbano	Autobus aziendale	Auto privata come		Motocicletta, ciclomotore, scooter	Bicicletta	Altro mezzo		A piedi
				conducente	passaggero					
INDUSTRIA										
Stesso Comune di dimora abituale	22	606	139	25.755	1.936	1.020	393	111	2.823	32.805
Fino a 15	9	235	72	21.866	1.601	926	377	71	2.692	27.849
Da 16 a 30	8	287	37	3.449	275	87	15	24	109	4.291
Da 31 a 45	2	71	12	309	42	4	-	7	16	463
Da 46 a 60	3	8	11	73	10	1	-	4	6	116
Oltre 60	-	5	7	58	8	2	1	5	-	86
<i>Di cui nel Comune capoluogo</i>	21	312	11	3.475	167	247	6	15	351	4.605
<i>Fino a 15</i>	8	92	4	2.427	116	211	5	11	302	3.176
<i>Da 16 a 30</i>	8	171	5	955	43	34	1	4	41	1.262
<i>Da 31 a 45</i>	2	41	-	66	5	1	-	-	5	120
<i>Da 46 a 60</i>	3	5	1	13	3	-	-	-	3	28
<i>Oltre 60</i>	-	3	1	14	-	1	-	-	-	19
Altro Comune della stessa Provincia	163	616	86	20.670	1.245	265	47	74	43	23.209
Fino a 15	5	65	16	10.150	588	165	38	20	34	11.081
Da 16 a 30	33	276	39	8.766	537	86	7	31	9	9.784
Da 31 a 45	51	182	20	1.429	91	10	-	14	-	1.797
Da 46 a 60	43	73	9	272	23	1	-	5	-	426
Oltre 60	31	20	2	53	6	3	2	4	-	121
<i>Di cui nel Comune capoluogo</i>	95	206	20	2.132	101	31	3	16	2	2.606
<i>Fino a 15</i>	-	6	2	446	23	11	2	2	2	494
<i>Da 16 a 30</i>	27	72	8	1.215	52	14	1	5	-	1.394
<i>Da 31 a 45</i>	34	82	7	372	18	4	-	6	-	523
<i>Da 46 a 60</i>	19	39	3	76	7	1	-	1	-	146
<i>Oltre 60</i>	15	7	-	23	1	1	-	2	-	49
Altra Provincia della stessa Regione	44	80	24	2.529	154	34	7	8	7	2.887
Fino a 15	-	9	1	1.123	68	18	7	2	7	1.235
Da 16 a 30	2	25	14	831	39	12	-	4	-	927
Da 31 a 45	7	35	7	326	25	2	-	-	-	402
Da 46 a 60	10	2	2	171	11	-	-	2	-	198
Oltre 60	25	9	-	78	11	2	-	-	-	125
<i>Di cui nel Comune capoluogo</i>	14	4	2	138	10	1	-	-	-	169
<i>Fino a 15</i>	-	-	-	9	1	-	-	-	-	10
<i>Da 16 a 30</i>	-	1	-	18	-	-	-	-	-	19
<i>Da 31 a 45</i>	1	2	1	52	4	-	-	-	-	60
<i>Da 46 a 60</i>	5	-	1	36	4	-	-	-	-	46
<i>Oltre 60</i>	8	1	-	23	1	1	-	-	-	34
Province di altre Regioni	10	1	-	95	8	-	-	4	-	118
Fino a 15	-	-	-	2	1	-	-	-	-	3
Da 16 a 30	-	-	-	16	2	-	-	-	-	18
Da 31 a 45	-	1	-	11	-	-	-	1	-	13
Da 46 a 60	3	-	-	19	2	-	-	1	-	25
Oltre 60	7	-	-	47	3	-	-	2	-	59
<i>Di cui nel Comune capoluogo</i>	6	-	-	33	4	-	-	1	-	44
<i>Fino a 15</i>	-	-	-	-	-	-	-	-	-	-
<i>Da 16 a 30</i>	-	-	-	-	-	-	-	-	-	-
<i>Da 31 a 45</i>	-	-	-	1	-	-	-	-	-	1
<i>Da 46 a 60</i>	-	-	-	8	2	-	-	-	-	10
<i>Oltre 60</i>	6	-	-	24	2	-	-	1	-	33
Estero	-	-	-	1	-	-	-	-	-	1
Fino a 15	-	-	-	-	-	-	-	-	-	-
Da 16 a 30	-	-	-	-	-	-	-	-	-	-
Da 31 a 45	-	-	-	-	-	-	-	-	-	-
Da 46 a 60	-	-	-	-	-	-	-	-	-	-
Oltre 60	-	-	-	1	-	-	-	-	-	1
TOTALE	239	1.303	249	49.050	3.343	1.319	447	197	2.873	59.020
Fino a 15	14	309	89	33.141	2.258	1.109	422	93	2.733	40.168
Da 16 a 30	43	588	90	13.062	853	185	22	59	118	15.020
Da 31 a 45	60	289	39	2.075	158	16	-	22	16	2.675
Da 46 a 60	59	83	22	535	46	2	-	12	6	765
Oltre 60	63	34	9	237	28	7	3	11	-	392
<i>Di cui in un Comune capoluogo</i>	136	522	33	5.778	282	279	9	32	353	7.424
<i>Fino a 15</i>	8	98	6	2.882	140	222	7	13	304	3.680
<i>Da 16 a 30</i>	35	244	13	2.188	95	48	2	9	41	2.675
<i>Da 31 a 45</i>	37	125	8	491	27	5	-	6	5	704
<i>Da 46 a 60</i>	27	44	5	133	16	1	-	1	3	230
<i>Oltre 60</i>	29	11	1	84	4	3	-	3	-	135

Tavola 1.18 segue - Occupati che si sono recati il mercoledì precedente la data del censimento al luogo abituale di lavoro per mezzo utilizzato, attività economica, luogo di destinazione e tempo impiegato

LUOGO DI DESTINAZIONE E TEMPO IMPIEGATO (minuti)	Mezzo utilizzato								Totale	
	Treno, tram, metropolitana	Autobus urbano, filobus, corriera, autobus extraurbano	Autobus aziendale	Auto privata come		Motocicletta, ciclomotore, scooter	Bicicletta	Altro mezzo		A piedi
				conducente	passaggero					
ALTRE ATTIVITÀ										
Stesso Comune di dimora abituale	198	3.253	108	35.844	2.302	2.207	1.227	119	9.492	54.750
Fino a 15	81	1.269	54	29.448	1.860	1.970	1.171	73	8.890	44.816
Da 16 a 30	97	1.648	40	5.697	389	231	47	19	560	8.728
Da 31 a 45	14	272	6	449	37	4	4	10	22	818
Da 46 a 60	4	42	4	107	8	1	-	5	9	180
Oltre 60	2	22	4	143	8	1	5	12	11	208
<i>Di cui nel Comune capoluogo</i>	<i>178</i>	<i>2.869</i>	<i>45</i>	<i>13.748</i>	<i>973</i>	<i>1.303</i>	<i>25</i>	<i>29</i>	<i>2.963</i>	<i>22.133</i>
<i>Fino a 15</i>	<i>69</i>	<i>1.060</i>	<i>19</i>	<i>9.695</i>	<i>678</i>	<i>1.109</i>	<i>21</i>	<i>24</i>	<i>2.646</i>	<i>15.321</i>
<i>Da 16 a 30</i>	<i>92</i>	<i>1.516</i>	<i>23</i>	<i>3.699</i>	<i>275</i>	<i>190</i>	<i>3</i>	<i>2</i>	<i>301</i>	<i>6.101</i>
<i>Da 31 a 45</i>	<i>12</i>	<i>245</i>	<i>1</i>	<i>267</i>	<i>17</i>	<i>3</i>	<i>-</i>	<i>3</i>	<i>10</i>	<i>558</i>
<i>Da 46 a 60</i>	<i>4</i>	<i>33</i>	<i>1</i>	<i>44</i>	<i>3</i>	<i>1</i>	<i>-</i>	<i>-</i>	<i>5</i>	<i>91</i>
<i>Oltre 60</i>	<i>1</i>	<i>15</i>	<i>1</i>	<i>43</i>	<i>-</i>	<i>-</i>	<i>1</i>	<i>-</i>	<i>1</i>	<i>62</i>
Altro Comune della stessa Provincia	1.028	2.351	51	23.950	1.015	261	27	77	53	28.813
Fino a 15	19	118	9	7.761	312	127	17	20	48	8.431
Da 16 a 30	240	736	22	11.793	490	107	5	34	3	13.430
Da 31 a 45	340	898	13	3.456	155	23	-	14	-	4.899
Da 46 a 60	258	459	7	764	48	1	-	6	-	1.543
Oltre 60	171	140	-	176	10	3	5	3	2	510
<i>Di cui nel Comune capoluogo</i>	<i>866</i>	<i>1.850</i>	<i>21</i>	<i>8.247</i>	<i>416</i>	<i>128</i>	<i>2</i>	<i>30</i>	<i>8</i>	<i>11.568</i>
<i>Fino a 15</i>	<i>15</i>	<i>34</i>	<i>1</i>	<i>1.201</i>	<i>46</i>	<i>47</i>	<i>-</i>	<i>4</i>	<i>8</i>	<i>1.356</i>
<i>Da 16 a 30</i>	<i>198</i>	<i>508</i>	<i>10</i>	<i>4.469</i>	<i>224</i>	<i>62</i>	<i>-</i>	<i>13</i>	<i>-</i>	<i>5.484</i>
<i>Da 31 a 45</i>	<i>296</i>	<i>789</i>	<i>6</i>	<i>1.990</i>	<i>109</i>	<i>18</i>	<i>-</i>	<i>6</i>	<i>-</i>	<i>3.214</i>
<i>Da 46 a 60</i>	<i>228</i>	<i>400</i>	<i>4</i>	<i>492</i>	<i>35</i>	<i>1</i>	<i>-</i>	<i>5</i>	<i>-</i>	<i>1.165</i>
<i>Oltre 60</i>	<i>129</i>	<i>119</i>	<i>-</i>	<i>95</i>	<i>2</i>	<i>-</i>	<i>2</i>	<i>2</i>	<i>-</i>	<i>349</i>
Altra Provincia della stessa Regione	230	54	9	2.118	74	13	4	20	6	2.528
Fino a 15	-	1	-	516	18	6	3	1	4	549
Da 16 a 30	11	12	2	675	18	4	-	5	-	727
Da 31 a 45	74	9	4	477	16	2	-	11	-	593
Da 46 a 60	72	10	2	286	16	-	-	1	-	387
Oltre 60	73	22	1	164	6	1	1	2	2	272
<i>Di cui nel Comune capoluogo</i>	<i>141</i>	<i>25</i>	<i>3</i>	<i>356</i>	<i>8</i>	<i>-</i>	<i>-</i>	<i>5</i>	<i>-</i>	<i>538</i>
<i>Fino a 15</i>	<i>-</i>	<i>-</i>	<i>-</i>	<i>5</i>	<i>-</i>	<i>-</i>	<i>-</i>	<i>-</i>	<i>-</i>	<i>5</i>
<i>Da 16 a 30</i>	<i>1</i>	<i>1</i>	<i>1</i>	<i>45</i>	<i>1</i>	<i>-</i>	<i>-</i>	<i>-</i>	<i>-</i>	<i>49</i>
<i>Da 31 a 45</i>	<i>54</i>	<i>5</i>	<i>2</i>	<i>119</i>	<i>2</i>	<i>-</i>	<i>-</i>	<i>3</i>	<i>-</i>	<i>185</i>
<i>Da 46 a 60</i>	<i>47</i>	<i>6</i>	<i>-</i>	<i>121</i>	<i>3</i>	<i>-</i>	<i>-</i>	<i>-</i>	<i>-</i>	<i>177</i>
<i>Oltre 60</i>	<i>39</i>	<i>13</i>	<i>-</i>	<i>66</i>	<i>2</i>	<i>-</i>	<i>-</i>	<i>2</i>	<i>-</i>	<i>122</i>
Province di altre Regioni	93	3	1	156	10	-	-	2	-	265
Fino a 15	-	-	-	2	1	-	-	-	-	3
Da 16 a 30	-	-	1	18	1	-	-	-	-	20
Da 31 a 45	6	-	-	13	-	-	-	-	-	19
Da 46 a 60	10	-	-	31	-	-	-	1	-	42
Oltre 60	77	3	-	92	8	-	-	1	-	181
<i>Di cui nel Comune capoluogo</i>	<i>76</i>	<i>3</i>	<i>-</i>	<i>82</i>	<i>7</i>	<i>-</i>	<i>-</i>	<i>-</i>	<i>-</i>	<i>168</i>
<i>Fino a 15</i>	<i>-</i>	<i>-</i>	<i>-</i>	<i>-</i>	<i>-</i>	<i>-</i>	<i>-</i>	<i>-</i>	<i>-</i>	<i>-</i>
<i>Da 16 a 30</i>	<i>-</i>	<i>-</i>	<i>-</i>	<i>1</i>	<i>-</i>	<i>-</i>	<i>-</i>	<i>-</i>	<i>-</i>	<i>1</i>
<i>Da 31 a 45</i>	<i>2</i>	<i>-</i>	<i>-</i>	<i>2</i>	<i>-</i>	<i>-</i>	<i>-</i>	<i>-</i>	<i>-</i>	<i>4</i>
<i>Da 46 a 60</i>	<i>8</i>	<i>-</i>	<i>-</i>	<i>17</i>	<i>-</i>	<i>-</i>	<i>-</i>	<i>-</i>	<i>-</i>	<i>25</i>
<i>Oltre 60</i>	<i>66</i>	<i>3</i>	<i>-</i>	<i>62</i>	<i>7</i>	<i>-</i>	<i>-</i>	<i>-</i>	<i>-</i>	<i>138</i>
Estero	1	-	-	9	1	-	-	-	-	11
Fino a 15	-	-	-	-	-	-	-	-	-	-
Da 16 a 30	-	-	-	-	-	-	-	-	-	-
Da 31 a 45	-	-	-	-	-	-	-	-	-	-
Da 46 a 60	-	-	-	1	-	-	-	-	-	1
Oltre 60	1	-	-	8	1	-	-	-	-	10
TOTALE	1.550	5.661	169	62.077	3.402	2.481	1.258	218	9.551	86.367
Fino a 15	100	1.388	63	37.727	2.191	2.103	1.191	94	8.942	53.799
Da 16 a 30	348	2.396	65	18.183	898	342	52	58	563	22.905
Da 31 a 45	434	1.179	23	4.395	208	29	4	35	22	6.329
Da 46 a 60	344	511	13	1.189	72	2	-	13	9	2.153
Oltre 60	324	187	5	583	33	5	11	18	15	1.181
<i>Di cui in un Comune capoluogo</i>	<i>1.261</i>	<i>4.747</i>	<i>69</i>	<i>22.433</i>	<i>1.404</i>	<i>1.431</i>	<i>27</i>	<i>64</i>	<i>2.971</i>	<i>34.407</i>
<i>Fino a 15</i>	<i>84</i>	<i>1.094</i>	<i>20</i>	<i>10.901</i>	<i>724</i>	<i>1.156</i>	<i>21</i>	<i>28</i>	<i>2.654</i>	<i>16.682</i>
<i>Da 16 a 30</i>	<i>291</i>	<i>2.025</i>	<i>34</i>	<i>8.214</i>	<i>500</i>	<i>252</i>	<i>3</i>	<i>15</i>	<i>301</i>	<i>11.635</i>
<i>Da 31 a 45</i>	<i>364</i>	<i>1.039</i>	<i>9</i>	<i>2.378</i>	<i>128</i>	<i>21</i>	<i>-</i>	<i>12</i>	<i>10</i>	<i>3.961</i>
<i>Da 46 a 60</i>	<i>287</i>	<i>439</i>	<i>5</i>	<i>674</i>	<i>41</i>	<i>2</i>	<i>-</i>	<i>5</i>	<i>5</i>	<i>1.458</i>
<i>Oltre 60</i>	<i>235</i>	<i>150</i>	<i>1</i>	<i>266</i>	<i>11</i>	<i>-</i>	<i>3</i>	<i>4</i>	<i>1</i>	<i>671</i>

Tavola 1.18 segue - Occupati che si sono recati il mercoledì precedente la data del censimento al luogo abituale di lavoro per mezzo utilizzato, attività economica, luogo di destinazione e tempo impiegato

LUOGO DI DESTINAZIONE E TEMPO IMPIEGATO (minuti)	Mezzo utilizzato								Totale	
	Treno, tram, metropolitana	Autobus urbano, filobus, corriera, autobus extraurbano	Autobus aziendale	Auto privata come		Motocicletta, ciclomotore, scooter	Bicicletta	Altro mezzo		A piedi
				conducente	passaggero					
	TOTALE									
Stesso Comune di dimora abituale	220	3.910	253	63.168	4.404	3.348	1.645	256	13.326	90.530
Fino a 15	90	1.524	130	52.681	3.602	3.000	1.572	161	12.572	75.332
Da 16 a 30	105	1.957	79	9.333	687	332	63	51	685	13.292
Da 31 a 45	16	349	18	768	81	9	4	18	39	1.302
Da 46 a 60	7	53	15	184	18	2	-	9	18	306
Oltre 60	2	27	11	202	16	5	6	17	12	298
<i>Di cui nel Comune capoluogo</i>	<i>199</i>	<i>3.208</i>	<i>57</i>	<i>17.524</i>	<i>1.171</i>	<i>1.581</i>	<i>33</i>	<i>48</i>	<i>3.415</i>	<i>27.236</i>
<i>Fino a 15</i>	<i>77</i>	<i>1.164</i>	<i>24</i>	<i>12.366</i>	<i>820</i>	<i>1.347</i>	<i>28</i>	<i>36</i>	<i>3.041</i>	<i>18.903</i>
<i>Da 16 a 30</i>	<i>100</i>	<i>1.698</i>	<i>28</i>	<i>4.708</i>	<i>323</i>	<i>228</i>	<i>4</i>	<i>8</i>	<i>348</i>	<i>7.445</i>
<i>Da 31 a 45</i>	<i>14</i>	<i>288</i>	<i>1</i>	<i>336</i>	<i>22</i>	<i>4</i>	<i>-</i>	<i>4</i>	<i>16</i>	<i>685</i>
<i>Da 46 a 60</i>	<i>7</i>	<i>40</i>	<i>2</i>	<i>57</i>	<i>6</i>	<i>1</i>	<i>-</i>	<i>-</i>	<i>8</i>	<i>121</i>
<i>Oltre 60</i>	<i>1</i>	<i>18</i>	<i>2</i>	<i>57</i>	<i>-</i>	<i>1</i>	<i>1</i>	<i>-</i>	<i>2</i>	<i>82</i>
Altro Comune della stessa Provincia	1.201	3.003	142	45.667	2.340	544	77	157	103	53.234
Fino a 15	24	187	27	18.428	939	302	57	42	89	20.095
Da 16 a 30	274	1.029	62	20.981	1.060	200	13	67	12	23.698
Da 31 a 45	394	1.086	35	4.972	253	34	-	30	-	6.804
Da 46 a 60	306	538	16	1.053	72	2	-	11	-	1.998
Oltre 60	203	163	2	233	16	6	7	7	2	639
<i>Di cui nel Comune capoluogo</i>	<i>967</i>	<i>2.077</i>	<i>41</i>	<i>10.517</i>	<i>527</i>	<i>160</i>	<i>5</i>	<i>50</i>	<i>11</i>	<i>14.355</i>
<i>Fino a 15</i>	<i>15</i>	<i>41</i>	<i>3</i>	<i>1.678</i>	<i>71</i>	<i>58</i>	<i>2</i>	<i>7</i>	<i>11</i>	<i>1.886</i>
<i>Da 16 a 30</i>	<i>225</i>	<i>589</i>	<i>18</i>	<i>5.748</i>	<i>281</i>	<i>77</i>	<i>1</i>	<i>19</i>	<i>-</i>	<i>6.958</i>
<i>Da 31 a 45</i>	<i>332</i>	<i>876</i>	<i>13</i>	<i>2.396</i>	<i>129</i>	<i>22</i>	<i>-</i>	<i>14</i>	<i>-</i>	<i>3.782</i>
<i>Da 46 a 60</i>	<i>251</i>	<i>443</i>	<i>7</i>	<i>576</i>	<i>43</i>	<i>2</i>	<i>-</i>	<i>6</i>	<i>-</i>	<i>1.328</i>
<i>Oltre 60</i>	<i>144</i>	<i>128</i>	<i>-</i>	<i>119</i>	<i>3</i>	<i>1</i>	<i>2</i>	<i>4</i>	<i>-</i>	<i>401</i>
Altra Provincia della stessa Regione	277	166	40	4.831	244	47	11	33	13	5.662
Fino a 15	-	10	1	1.698	93	24	10	8	11	1.855
Da 16 a 30	13	54	20	1.584	63	16	-	9	-	1.759
Da 31 a 45	83	56	14	836	42	4	-	11	-	1.046
Da 46 a 60	83	14	4	466	28	-	-	3	-	598
Oltre 60	98	32	1	247	18	3	1	2	2	404
<i>Di cui nel Comune capoluogo</i>	<i>156</i>	<i>31</i>	<i>5</i>	<i>502</i>	<i>20</i>	<i>1</i>	<i>-</i>	<i>5</i>	<i>-</i>	<i>720</i>
<i>Fino a 15</i>	<i>-</i>	<i>-</i>	<i>-</i>	<i>14</i>	<i>2</i>	<i>-</i>	<i>-</i>	<i>-</i>	<i>-</i>	<i>16</i>
<i>Da 16 a 30</i>	<i>1</i>	<i>2</i>	<i>1</i>	<i>65</i>	<i>2</i>	<i>-</i>	<i>-</i>	<i>-</i>	<i>-</i>	<i>71</i>
<i>Da 31 a 45</i>	<i>56</i>	<i>8</i>	<i>3</i>	<i>172</i>	<i>6</i>	<i>-</i>	<i>-</i>	<i>3</i>	<i>-</i>	<i>248</i>
<i>Da 46 a 60</i>	<i>52</i>	<i>7</i>	<i>1</i>	<i>159</i>	<i>7</i>	<i>-</i>	<i>-</i>	<i>-</i>	<i>-</i>	<i>226</i>
<i>Oltre 60</i>	<i>47</i>	<i>14</i>	<i>-</i>	<i>92</i>	<i>3</i>	<i>1</i>	<i>-</i>	<i>2</i>	<i>-</i>	<i>159</i>
Province di altre Regioni	104	4	1	256	18	1	-	6	-	390
Fino a 15	-	-	-	4	2	-	-	-	-	6
Da 16 a 30	-	-	1	34	3	-	-	-	-	38
Da 31 a 45	6	1	-	25	-	-	-	1	-	33
Da 46 a 60	13	-	-	50	2	-	-	2	-	67
Oltre 60	85	3	-	143	11	1	-	3	-	246
<i>Di cui nel Comune capoluogo</i>	<i>83</i>	<i>3</i>	<i>-</i>	<i>116</i>	<i>11</i>	<i>-</i>	<i>-</i>	<i>1</i>	<i>-</i>	<i>214</i>
<i>Fino a 15</i>	<i>-</i>	<i>-</i>	<i>-</i>	<i>-</i>	<i>-</i>	<i>-</i>	<i>-</i>	<i>-</i>	<i>-</i>	<i>-</i>
<i>Da 16 a 30</i>	<i>-</i>	<i>-</i>	<i>-</i>	<i>1</i>	<i>-</i>	<i>-</i>	<i>-</i>	<i>-</i>	<i>-</i>	<i>1</i>
<i>Da 31 a 45</i>	<i>2</i>	<i>-</i>	<i>-</i>	<i>3</i>	<i>-</i>	<i>-</i>	<i>-</i>	<i>-</i>	<i>-</i>	<i>5</i>
<i>Da 46 a 60</i>	<i>8</i>	<i>-</i>	<i>-</i>	<i>25</i>	<i>2</i>	<i>-</i>	<i>-</i>	<i>-</i>	<i>-</i>	<i>35</i>
<i>Oltre 60</i>	<i>73</i>	<i>3</i>	<i>-</i>	<i>87</i>	<i>9</i>	<i>-</i>	<i>-</i>	<i>1</i>	<i>-</i>	<i>173</i>
Eestero	1	-	-	10	1	-	-	-	-	12
Fino a 15	-	-	-	-	-	-	-	-	-	-
Da 16 a 30	-	-	-	-	-	-	-	-	-	-
Da 31 a 45	-	-	-	-	-	-	-	-	-	-
Da 46 a 60	-	-	-	1	-	-	-	-	-	1
Oltre 60	1	-	-	9	1	-	-	-	-	11
TOTALE	1.803	7.083	436	113.932	7.007	3.940	1.733	452	13.442	149.828
Fino a 15	114	1.721	158	72.811	4.636	3.326	1.639	211	12.672	97.288
Da 16 a 30	392	3.040	162	31.932	1.813	548	76	127	697	38.787
Da 31 a 45	499	1.492	67	6.601	376	47	4	60	39	9.185
Da 46 a 60	409	605	35	1.754	120	4	-	25	18	2.970
Oltre 60	389	225	14	834	62	15	14	29	16	1.598
<i>Di cui in un Comune capoluogo</i>	<i>1.405</i>	<i>5.319</i>	<i>103</i>	<i>28.659</i>	<i>1.729</i>	<i>1.742</i>	<i>38</i>	<i>104</i>	<i>3.426</i>	<i>42.525</i>
<i>Fino a 15</i>	<i>92</i>	<i>1.205</i>	<i>27</i>	<i>14.058</i>	<i>893</i>	<i>1.405</i>	<i>30</i>	<i>43</i>	<i>3.052</i>	<i>20.805</i>
<i>Da 16 a 30</i>	<i>326</i>	<i>2.289</i>	<i>47</i>	<i>10.522</i>	<i>606</i>	<i>305</i>	<i>5</i>	<i>27</i>	<i>348</i>	<i>14.475</i>
<i>Da 31 a 45</i>	<i>404</i>	<i>1.172</i>	<i>17</i>	<i>2.907</i>	<i>157</i>	<i>26</i>	<i>-</i>	<i>21</i>	<i>16</i>	<i>4.720</i>
<i>Da 46 a 60</i>	<i>318</i>	<i>490</i>	<i>10</i>	<i>817</i>	<i>58</i>	<i>3</i>	<i>-</i>	<i>6</i>	<i>8</i>	<i>1.710</i>
<i>Oltre 60</i>	<i>265</i>	<i>163</i>	<i>2</i>	<i>355</i>	<i>15</i>	<i>3</i>	<i>3</i>	<i>7</i>	<i>2</i>	<i>815</i>

Tavola 1.19 - Popolazione residente per utilizzo di uno o più alloggi o convivenze diversi da quello di dimora abituale, durata dell'utilizzo, sesso e classe di età

CLASSI DI ETÀ	Utilizzo di uno o più alloggi o convivenze diversi da quello di dimora abituale					Totale
	Non ha utilizzato	Ha utilizzato				
		Durata dell'utilizzo				
		Fino a 90 giorni	Da 91 a 180 giorni	Da 181 a 270 giorni	Da 271 a 365 giorni	
TOTALE						
Meno di 15	50.363	2.431	1.058	965	1.216	5.670
15-24	37.766	2.420	2.152	2.192	1.560	8.324
25-34	54.245	3.403	2.665	3.016	3.540	12.624
35-44	58.650	2.371	1.507	1.340	1.889	7.107
45-54	55.277	1.774	983	785	999	4.541
55-64	51.089	1.711	835	517	740	3.803
65-74	47.839	1.866	727	440	720	3.753
75 e più	42.918	2.121	854	551	978	4.504
Totale	398.147	18.097	10.781	9.806	11.642	50.326
MASCHI						
Meno di 15	25.868	1.230	538	462	603	2.833
15-24	19.608	1.261	967	1.014	743	3.985
25-34	27.393	1.703	1.365	1.546	1.792	6.406
35-44	29.286	1.181	904	800	1.099	3.984
45-54	27.141	895	569	483	576	2.523
55-64	24.407	812	412	280	388	1.892
65-74	21.643	851	310	191	321	1.673
75 e più	16.186	746	270	156	264	1.436
Totale	191.532	8.679	5.335	4.932	5.786	24.732
FEMMINE						
Meno di 15	24.495	1.201	520	503	613	2.837
15-24	18.158	1.159	1.185	1.178	817	4.339
25-34	26.852	1.700	1.300	1.470	1.748	6.218
35-44	29.364	1.190	603	540	790	3.123
45-54	28.136	879	414	302	423	2.018
55-64	26.682	899	423	237	352	1.911
65-74	26.196	1.015	417	249	399	2.080
75 e più	26.732	1.375	584	395	714	3.068
Totale	206.615	9.418	5.446	4.874	5.856	25.594

Tavola 1.20 - Popolazione residente che ha vissuto per più di 90 giorni in uno o più alloggi o convivenze diversi da quello di dimora abituale, motivo principale dell'utilizzo, sesso, durata dell'utilizzo e classe di età

CLASSI DI ETÀ	Motivo principale dell'utilizzo di uno o più alloggi o convivenze diversi da quello di dimora abituale						Totale
	Lavoro	Studio	Presenza di familiari	Vacanza	Precedente dimora abituale (trasferimento di residenza)	Altro	
TOTALE							
Da 91 a 180 giorni	1.494	1.656	2.521	1.053	2.288	1.769	10.781
Meno di 15	-	21	366	127	406	138	1.058
15-24	163	1.242	248	66	219	214	2.152
25-34	603	371	525	104	720	342	2.665
35-44	365	14	348	101	430	249	1.507
45-54	229	6	256	114	183	195	983
55-64	101	1	212	206	138	177	835
65-74	21	1	223	199	98	185	727
75 e più	12	-	343	136	94	269	854
Da 181 a 270 giorni	1.672	1.879	1.805	445	2.606	1.399	9.806
Meno di 15	-	39	318	62	428	118	965
15-24	164	1.339	208	39	253	189	2.192
25-34	777	462	424	41	957	355	3.016
35-44	384	23	232	49	444	208	1.340
45-54	230	6	149	56	198	146	785
55-64	94	5	116	78	113	111	517
65-74	19	2	139	70	111	99	440
75 e più	4	3	219	50	102	173	551
Da 271 a 365 giorni	1.901	780	2.512	456	3.204	2.789	11.642
Meno di 15	-	23	421	57	505	210	1.216
15-24	191	451	287	41	337	253	1.560
25-34	987	283	523	35	1.109	603	3.540
35-44	423	16	371	70	565	444	1.889
45-54	195	4	228	62	223	287	999
55-64	83	1	150	81	186	239	740
65-74	15	1	207	78	153	266	720
75 e più	7	1	325	32	126	487	978
Totale	5.067	4.315	6.838	1.954	8.098	5.957	32.229
Meno di 15	-	83	1.105	246	1.339	466	3.239
15-24	518	3.032	743	146	809	656	5.904
25-34	2.367	1.116	1.472	180	2.786	1.300	9.221
35-44	1.172	53	951	220	1.439	901	4.736
45-54	654	16	633	232	604	628	2.767
55-64	278	7	478	365	437	527	2.092
65-74	55	4	569	347	362	550	1.887
75 e più	23	4	887	218	322	929	2.383

Tavola 1.20 segue - Popolazione residente che ha vissuto per più di 90 giorni in uno o più alloggi o convivenze diversi da quello di dimora abituale, motivo principale dell'utilizzo, sesso, durata dell'utilizzo e classe di età

CLASSI DI ETÀ	Motivo principale dell'utilizzo di uno o più alloggi o convivenze diversi da quello di dimora abituale						Totale
	Lavoro	Studio	Presenza di familiari	Vacanza	Precedente dimora abituale (trasferimento di residenza)	Altro	
MASCHI							
Da 91 a 180 giorni	1.011	627	1.172	488	1.123	914	5.335
Meno di 15	-	10	185	67	207	69	538
15-24	98	449	128	32	101	159	967
25-34	373	159	256	48	353	176	1.365
35-44	276	6	198	54	222	148	904
45-54	174	2	140	45	104	104	569
55-64	72	-	98	89	68	85	412
65-74	13	1	77	93	38	88	310
75 e più	5	-	90	60	30	85	270
Da 181 a 270 giorni	1.146	752	794	224	1.260	756	4.932
Meno di 15	-	13	147	34	207	61	462
15-24	106	533	104	20	108	143	1.014
25-34	493	188	202	19	450	194	1.546
35-44	278	11	126	23	234	128	800
45-54	178	4	74	26	117	84	483
55-64	73	1	44	40	61	61	280
65-74	15	-	50	39	48	39	191
75 e più	3	2	47	23	35	46	156
Da 271 a 365 giorni	1.184	340	1.149	214	1.521	1.378	5.786
Meno di 15	-	12	211	23	259	98	603
15-24	117	190	125	22	132	157	743
25-34	570	125	261	18	504	314	1.792
35-44	288	10	198	34	312	257	1.099
45-54	136	2	122	29	109	178	576
55-64	59	-	67	40	95	127	388
65-74	10	-	78	36	69	128	321
75 e più	4	1	87	12	41	119	264
Totale	3.341	1.719	3.115	926	3.904	3.048	16.053
Meno di 15	-	35	543	124	673	228	1.603
15-24	321	1.172	357	74	341	459	2.724
25-34	1.436	472	719	85	1.307	684	4.703
35-44	842	27	522	111	768	533	2.803
45-54	488	8	336	100	330	366	1.628
55-64	204	1	209	169	224	273	1.080
65-74	38	1	205	168	155	255	822
75 e più	12	3	224	95	106	250	690

Tavola 1.20 segue - Popolazione residente che ha vissuto per più di 90 giorni in uno o più alloggi o convivenze diversi da quello di dimora abituale, motivo principale dell'utilizzo, sesso, durata dell'utilizzo e classe di età

CLASSI DI ETÀ	Motivo principale dell'utilizzo di uno o più alloggi o convivenze diversi da quello di dimora abituale						Totale
	Lavoro	Studio	Presenza di familiari	Vacanza	Precedente dimora abituale (trasferimento di residenza)	Altro	
FEMMINE							
Da 91 a 180 giorni	483	1.029	1.349	565	1.165	855	5.446
Meno di 15	-	11	181	60	199	69	520
15-24	65	793	120	34	118	55	1.185
25-34	230	212	269	56	367	166	1.300
35-44	89	8	150	47	208	101	603
45-54	55	4	116	69	79	91	414
55-64	29	1	114	117	70	92	423
65-74	8	-	146	106	60	97	417
75 e più	7	-	253	76	64	184	584
Da 181 a 270 giorni	526	1.127	1.011	221	1.346	643	4.874
Meno di 15	-	26	171	28	221	57	503
15-24	58	806	104	19	145	46	1.178
25-34	284	274	222	22	507	161	1.470
35-44	106	12	106	26	210	80	540
45-54	52	2	75	30	81	62	302
55-64	21	4	72	38	52	50	237
65-74	4	2	89	31	63	60	249
75 e più	1	1	172	27	67	127	395
Da 271 a 365 giorni	717	440	1.363	242	1.683	1.411	5.856
Meno di 15	-	11	210	34	246	112	613
15-24	74	261	162	19	205	96	817
25-34	417	158	262	17	605	289	1.748
35-44	135	6	173	36	253	187	790
45-54	59	2	106	33	114	109	423
55-64	24	1	83	41	91	112	352
65-74	5	1	129	42	84	138	399
75 e più	3	-	238	20	85	368	714
Totale	1.726	2.596	3.723	1.028	4.194	2.909	16.176
Meno di 15	-	48	562	122	666	238	1.636
15-24	197	1.860	386	72	468	197	3.180
25-34	931	644	753	95	1.479	616	4.518
35-44	330	26	429	109	671	368	1.933
45-54	166	8	297	132	274	262	1.139
55-64	74	6	269	196	213	254	1.012
65-74	17	3	364	179	207	295	1.065
75 e più	11	1	663	123	216	679	1.693

Tavola 1.21 - Famiglie per numero di componenti e tipologia della famiglia

TIPI DI FAMIGLIA	Famiglie per numero di componenti						Totale		
	1 persona	2 persone	3 persone	4 persone	5 persone	6 o più persone		Famiglie	Componenti
						Famiglie	Componenti		
Famiglie senza nuclei	40.248	3.669	374	79	31	7	49	44.408	49.228
FAMIGLIE UNIPERSONALI	40.248	-	-	-	-	-	-	40.248	40.248
Non in coabitazione	39.691	-	-	-	-	-	-	39.691	39.691
In coabitazione	557	-	-	-	-	-	-	557	557
ALTRE FAMIGLIE	-	3.669	374	79	31	7	49	4.160	8.980
Famiglie con un solo nucleo	-	45.058	39.573	31.444	7.083	1.217	7.581	124.375	377.607
SENZA ALTRE PERSONE RESIDENTI	-	45.058	35.459	27.819	4.244	594	3.689	113.174	332.678
Coppie senza figli	-	36.418	-	-	-	-	77	36.418	72.836
Coppie con figli	-	-	32.534	27.424	4.187	584	3.663	64.729	231.859
Madre con figli	-	7.237	2.473	324	49	8	140	10.091	23.485
Padre con figli	-	1.403	452	71	8	2	12	1.936	4.498
CON ALTRE PERSONE RESIDENTI	-	-	4.114	3.625	2.839	623	3.892	11.201	44.929
Coppie senza figli	-	-	3.131	214	25	12	-	3.382	10.451
Coppie con figli	-	-	-	3.015	2.734	587	3.626	6.336	29.393
Madre con figli	-	-	787	317	60	22	51	1.186	4.069
Padre con figli	-	-	196	79	20	2	12	297	1.016
Famiglie con due o più nuclei	-	-	-	718	1.236	1.417	9.084	3.371	18.136
TOTALE	40.248	48.727	39.947	32.241	8.350	2.641	16.714	172.154	444.971

Tavola 1.22 - Famiglie per numero di componenti e situazione abitativa della famiglia

SITUAZIONE ABITATIVA DELLA FAMIGLIA	Famiglie per numero di componenti							Totale	
	1 persona	2 persone	3 persone	4 persone	5 persone	6 o più persone		Famiglie	Componenti
						Famiglie	Componenti		
FAMIGLIE CHE OCCUPANO UN'ABITAZIONE	39.668	48.623	39.903	32.214	8.326	2.627	16.621	171.361	443.730
In proprietà	27.096	38.122	31.309	25.630	6.532	2.061	12.959	130.750	345.406
In affitto	7.908	7.081	5.662	4.062	1.310	437	2.853	26.460	64.707
Ad altro titolo	4.664	3.420	2.932	2.522	484	129	809	14.151	33.617
FAMIGLIE CHE OCCUPANO UN ALTRO TIPO DI ALLOGGIO	47	12	10	5	15	10	65	99	261
FAMIGLIE COABITANTI	365	86	32	21	9	2	15	515	777
FAMIGLIE SENZA TETTO O SENZA ABITAZIONE	168	6	2	1	-	2	13	179	203
TOTALE	40.248	48.727	39.947	32.241	8.350	2.641	16.714	172.154	444.971

Tavola 1.23 - Nuclei familiari per numero di figli, tipologia di nucleo ed età dei figli

TIPI DI NUCLEO	Numero di figli							Totale
	0	1	2	3	4	5	6 o più	
TOTALE								
Coppie senza figli	42.871	-	-	-	-	-	-	42.871
<i>di cui coppie non coniugate</i>	2.203	-	-	-	-	-	-	2.203
Coppie con figli	-	37.197	31.056	4.710	557	78	31	73.629
<i>di cui coppie non coniugate</i>	-	1.070	502	112	26	10	3	1.723
Tutti i figli di età inferiore a 18 anni	-	16.999	14.363	1.875	187	41	12	33.477
Almeno un figlio di età inferiore a 18 anni e almeno uno di 18 anni e più	-	-	6.012	1.818	301	34	18	8.183
Tutti i figli di 18 anni e più	-	20.198	10.681	1.017	69	3	1	31.969
Madre con figli	-	8.937	2.889	367	58	6	4	12.261
Tutti i figli di età inferiore a 18 anni	-	2.321	777	88	11	-	1	3.198
Almeno un figlio di età inferiore a 18 anni e almeno uno di 18 anni e più	-	-	451	121	28	3	2	605
Tutti i figli di 18 anni e più	-	6.616	1.661	158	19	3	1	8.458
Padre con figli	-	1.754	545	83	11	2	1	2.396
Tutti i figli di età inferiore a 18 anni	-	340	112	14	2	-	1	469
Almeno un figlio di età inferiore a 18 anni e almeno uno di 18 anni e più	-	-	91	32	6	2	-	131
Tutti i figli di 18 anni e più	-	1.414	342	37	3	-	-	1.796
TOTALE	42.871	47.888	34.490	5.160	626	86	36	131.157
DI CUI NUCLEI FAMILIARI RICOSTITUITI								
Coppie senza figli	2.175	-	-	-	-	-	-	2.175
<i>di cui coppie non coniugate</i>	986	-	-	-	-	-	-	986
Coppie con figli	-	1.570	941	194	35	6	4	2.750
<i>di cui coppie non coniugate</i>	-	655	344	74	14	4	2	1.093
Tutti i figli di età inferiore a 18 anni	-	1.029	570	98	13	3	1	1.714
Almeno un figlio di età inferiore a 18 anni e almeno uno di 18 anni e più	-	-	223	81	19	3	3	329
Tutti i figli di 18 anni e più	-	541	148	15	3	-	-	707
TOTALE	2.175	1.570	941	194	35	6	4	4.925

Tavola 1.24 - Coppie per classe di età dei partner, presenza e numero di figli

CLASSI DI ETÀ DELLA MOGLIE O CONVIVENTE	Classi di età del marito o convivente								Totale
	Meno di 25	25-34	35-44	45-54	55-64	65-74	75-84	85 e più	
TOTALE									
Meno di 25	285	1.107	142	21	4	-	1	-	1.560
25-34	119	9.685	7.579	398	50	11	1	1	17.844
35-44	6	854	15.828	8.837	373	50	4	3	25.955
45-54	-	30	687	14.637	9.311	381	47	13	25.106
55-64	-	-	27	601	12.107	9.207	325	32	22.299
65-74	-	-	-	27	504	10.005	5.876	150	16.562
75-84	-	-	-	-	13	336	4.687	1.446	6.482
85 e più	-	-	-	-	-	12	74	606	692
Totale	410	11.676	24.263	24.521	22.362	20.002	11.015	2.251	116.500
SENZA FIGLI									
Meno di 25	128	590	56	12	2	-	1	-	789
25-34	70	4.010	1.697	102	17	4	1	1	5.902
35-44	3	233	1.531	713	70	14	-	2	2.566
45-54	-	15	113	1.461	1.828	135	14	2	3.568
55-64	-	-	15	160	4.962	5.377	192	14	10.720
65-74	-	-	-	14	292	7.556	4.882	127	12.871
75-84	-	-	-	-	10	288	4.203	1.326	5.827
85 e più	-	-	-	-	-	12	66	550	628
Totale	201	4.848	3.412	2.462	7.181	13.386	9.359	2.022	42.871
CON FIGLI									
Meno di 25	157	517	86	9	2	-	-	-	771
25-34	49	5.675	5.882	296	33	7	-	-	11.942
35-44	3	621	14.297	8.124	303	36	4	1	23.389
45-54	-	15	574	13.176	7.483	246	33	11	21.538
55-64	-	-	12	441	7.145	3.830	133	18	11.579
65-74	-	-	-	13	212	2.449	994	23	3.691
75-84	-	-	-	-	3	48	484	120	655
85 e più	-	-	-	-	-	-	8	56	64
Totale	209	6.828	20.851	22.059	15.181	6.616	1.656	229	73.629
DI CUI CON UN FIGLIO									
Meno di 25	137	418	62	7	2	-	-	-	626
25-34	38	3.842	3.146	158	16	5	-	-	7.205
35-44	2	359	5.386	2.654	123	17	1	1	8.543
45-54	-	12	232	5.031	3.740	154	20	9	9.198
55-64	-	-	10	256	4.639	2.867	103	11	7.886
65-74	-	-	-	7	155	2.037	877	18	3.094
75-84	-	-	-	-	3	39	438	108	588
85 e più	-	-	-	-	-	-	6	51	57
Totale	177	4.631	8.836	8.113	8.678	5.119	1.445	198	37.197
DI CUI CON 2 FIGLI									
Meno di 25	20	91	23	2	-	-	-	-	136
25-34	11	1.630	2.375	100	13	2	-	-	4.131
35-44	1	216	7.587	4.486	147	15	3	-	12.455
45-54	-	3	284	6.915	3.197	70	10	2	10.481
55-64	-	-	1	158	2.215	837	28	7	3.246
65-74	-	-	-	4	50	365	113	5	537
75-84	-	-	-	-	-	8	44	11	63
85 e più	-	-	-	-	-	-	2	5	7
Totale	32	1.940	10.270	11.665	5.622	1.297	200	30	31.056

Tavola 1.24 segue - Coppie per classe di età dei partner, presenza e numero di figli

CLASSI DI ETÀ DELLA MOGLIE O CONVIVENTE	Classi di età del marito o convivente								Totale
	Meno di 25	25-34	35-44	45-54	55-64	65-74	75-84	85 e più	
DI CUI CON 3 O PIÙ FIGLI									
Meno di 25	-	8	1	-	-	-	-	-	9
25-34	-	203	361	38	4	-	-	-	606
35-44	-	46	1.324	984	33	4	-	-	2.391
45-54	-	-	58	1.230	546	22	3	-	1.859
55-64	-	-	1	27	291	126	2	-	447
65-74	-	-	-	2	7	47	4	-	60
75-84	-	-	-	-	-	1	2	1	4
85 e più	-	-	-	-	-	-	-	-	-
Totale	-	257	1.745	2.281	881	200	11	1	5.376
DI CUI CON ALMENO UN FIGLIO MINORENNE									
Meno di 25	157	517	85	9	1	-	-	-	769
25-34	49	5.675	5.881	291	32	5	-	-	11.933
35-44	3	615	13.869	6.601	231	28	2	-	21.349
45-54	-	13	482	5.552	1.171	45	7	-	7.270
55-64	-	-	9	69	205	43	1	-	327
65-74	-	-	-	4	3	3	1	-	11
75-84	-	-	-	-	-	1	-	-	1
85 e più	-	-	-	-	-	-	-	-	-
Totale	209	6.820	20.326	12.526	1.643	125	11	-	41.660

Tavola 1.25 - Popolazione residente in convivenza per tipologia della convivenza, sesso e classe di età

CLASSI DI ETÀ	Tipi di convivenza									Totale
	Istituti di istruzione	Istituti assistenziali			Istituti di cura	Istituti penitenziari	Convivenze ecclesiastiche	Alberghi, pensioni, locande e simili	Altre convivenze	
		Totale	Ospizi, case di riposo per adulti inabili e anziani	Centri accoglienza immigrati						
TOTALE										
Meno di 25	-	30	-	8	5	1	14	4	122	176
25-34	4	66	5	16	1	27	81	10	337	526
35-44	1	49	13	1	-	20	68	7	125	270
45-54	-	74	38	2	8	15	52	8	27	184
55-64	2	142	111	2	3	5	141	3	4	300
65-74	5	252	227	1	6	1	190	7	2	463
75-84	2	538	518	1	5	-	190	11	1	747
85 e più	-	724	701	-	1	-	109	2	-	836
Totale	14	1.875	1.613	31	29	69	845	52	618	3.502
MASCHI										
Meno di 25	-	21	-	6	4	1	9	4	121	160
25-34	-	45	1	14	-	27	29	7	328	436
35-44	-	30	7	1	-	20	26	6	121	203
45-54	-	36	18	2	6	15	21	5	26	109
55-64	-	64	59	1	2	5	55	2	2	130
65-74	-	95	86	-	-	1	62	3	2	163
75-84	-	110	106	-	2	-	46	3	-	161
85 e più	-	114	110	-	-	-	14	-	-	128
Totale	-	515	387	24	14	69	262	30	600	1.490
FEMMINE										
Meno di 25	-	9	-	2	1	-	5	-	1	16
25-34	4	21	4	2	1	-	52	3	9	90
35-44	1	19	6	-	-	-	42	1	4	67
45-54	-	38	20	-	2	-	31	3	1	75
55-64	2	78	52	1	1	-	86	1	2	170
65-74	5	157	141	1	6	-	128	4	-	300
75-84	2	428	412	1	3	-	144	8	1	586
85 e più	-	610	591	-	1	-	95	2	-	708
Totale	14	1.360	1.226	7	15	-	583	22	18	2.012

Tavola 1.26 - Popolazione residente in convivenza per tipologia della convivenza, sesso e motivo principale di permanenza in convivenza

MOTIVI PRINCIPALI DI PERMANENZA IN CONVIVENZA	Tipi di convivenza				Istituti di cura
	Istituti di istruzione	Istituti assistenziali			
		Totale	Di cui		
			Ospizi, case di riposo per adulti inabili e anziani	Centri accoglienza immigrati	
TOTALE					
Responsabile o dirigente della convivenza	2	13	4	3	3
Addetto/a all'assistenza sanitaria	-	3	2	-	1
Addetto/a all'assistenza sociale o psicologica	-	4	1	-	-
Addetto/a ai servizi amministrativi o ordinari	-	-	-	-	-
Addetto/a ai servizi di manutenzione e di pulizia	-	-	-	-	-
Religioso/a	12	68	51	1	6
Detenuto/a con condanna definitiva	-	-	-	-	-
Assistito/a in un centro di accoglienza per immigrati	-	24	-	24	-
Ricoverato/a lungodegente in un istituto di cura	-	166	101	-	19
Assistito/a in istituto per anziani	-	1.474	1.443	-	-
Assistito/a in istituto per minori	-	-	-	-	-
Assistito/a in un centro di accoglienza	-	55	-	-	-
Altro	-	68	11	3	-
Totale	14	1.875	1.613	31	29

MOTIVI PRINCIPALI DI PERMANENZA IN CONVIVENZA	Tipi di convivenza				Totale
	Istituti penitenziari	Convivenze ecclesastiche	Alberghi, pensioni, locande e simili	Altre convivenze	
TOTALE					
Responsabile o dirigente della convivenza	-	62	9	1	90
Addetto/a all'assistenza sanitaria	-	-	-	2	6
Addetto/a all'assistenza sociale o psicologica	-	2	-	1	7
Addetto/a ai servizi amministrativi o ordinari	-	4	2	-	6
Addetto/a ai servizi di manutenzione e di pulizia	-	-	4	-	4
Religioso/a	-	749	10	-	845
Detenuto/a con condanna definitiva	52	-	-	-	52
Assistito/a in un centro di accoglienza per immigrati	-	-	-	-	24
Ricoverato/a lungodegente in un istituto di cura	-	-	-	-	185
Assistito/a in istituto per anziani	-	-	-	-	1.474
Assistito/a in istituto per minori	-	2	-	-	2
Assistito/a in un centro di accoglienza	-	-	-	7	62
Altro	17	26	27	607	745
Totale	69	845	52	618	3.502

Tavola 1.26 segue - Popolazione residente in convivenza per tipologia della convivenza, sesso e motivo principale di permanenza in convivenza

MOTIVI PRINCIPALI DI PERMANENZA IN CONVIVENZA	Tipi di convivenza				Istituti di cura
	Istituti di istruzione	Istituti assistenziali			
		Totale	Di cui		
			Ospizi, case di riposo per adulti inabili e anziani	Centri accoglienza immigrati	
MASCHI					
Responsabile o dirigente della convivenza	-	4	-	2	-
Addetto all'assistenza sanitaria	-	-	-	-	-
Addetto all'assistenza sociale o psicologica	-	4	1	-	-
Addetto ai servizi amministrativi o ordinari	-	-	-	-	-
Addetto ai servizi di manutenzione e di pulizia	-	-	-	-	-
Religioso	-	8	6	-	-
Detenuto con condanna definitiva	-	-	-	-	-
Assistito in un centro di accoglienza per immigrati	-	20	-	20	-
Ricoverato lungodegente in un istituto di cura	-	101	58	-	14
Assistito in istituto per anziani	-	327	319	-	-
Assistito in istituto per minori	-	-	-	-	-
Assistito in altro centro di accoglienza	-	15	-	-	-
Altro	-	36	3	2	-
Totale	-	515	387	24	14

MOTIVI PRINCIPALI DI PERMANENZA IN CONVIVENZA	Tipi di convivenza				Totale
	Istituti penitenziari	Convivenze ecclesiastiche	Alberghi, pensioni, locande e simili	Altre convivenze	
MASCHI					
Responsabile o dirigente della convivenza	-	29	7	1	41
Addetto all'assistenza sanitaria	-	-	-	1	1
Addetto all'assistenza sociale o psicologica	-	1	-	1	6
Addetto ai servizi amministrativi o ordinari	-	1	1	-	2
Addetto ai servizi di manutenzione e di pulizia	-	-	2	-	2
Religioso	-	220	-	-	228
Detenuto con condanna definitiva	52	-	-	-	52
Assistito in un centro di accoglienza per immigrati	-	-	-	-	20
Ricoverato lungodegente in un istituto di cura	-	-	-	-	115
Assistito in istituto per anziani	-	-	-	-	327
Assistito in istituto per minori	-	-	-	-	-
Assistito in altro centro di accoglienza	-	-	-	5	20
Altro	17	11	20	592	676
Totale	69	262	30	600	1.490

Tavola 1.26 segue - Popolazione residente in convivenza per tipologia della convivenza, sesso e motivo principale di permanenza in convivenza

MOTIVI PRINCIPALI DI PERMANENZA IN CONVIVENZA	Tipi di convivenza				Istituti di cura
	Istituti di istruzione	Istituti assistenziali			
		Totale	Di cui		
			Ospizi, case di riposo per adulti inabili e anziani	Centri accoglienza immigrati	
FEMMINE					
Responsabile o dirigente della convivenza	2	9	4	1	3
Addetta all'assistenza sanitaria	-	3	2	-	1
Addetta all'assistenza sociale o psicologica	-	-	-	-	-
Addetta ai servizi amministrativi o ordinari	-	-	-	-	-
Addetta ai servizi di manutenzione e di pulizia	-	-	-	-	-
Religiosa	12	60	45	1	6
Detenuta con condanna definitiva	-	-	-	-	-
Assistita in un centro di accoglienza per immigrati	-	4	-	4	-
Ricoverata lungodegente in un istituto di cura	-	65	43	-	5
Assistita in istituto per anziani	-	1.147	1.124	-	-
Assistita in istituto per minori	-	-	-	-	-
Assistita in un centro di accoglienza	-	40	-	-	-
Altro	-	32	8	1	-
Totale	14	1.360	1.226	7	15

MOTIVI PRINCIPALI DI PERMANENZA IN CONVIVENZA	Tipi di convivenza				Totale
	Istituti penitenziari	Convivenze ecclesastiche	Alberghi, pensioni, locande e simili	Altre convivenze	
FEMMINE					
Responsabile o dirigente della convivenza	-	33	2	-	49
Addetta all'assistenza sanitaria	-	-	-	1	5
Addetta all'assistenza sociale o psicologica	-	1	-	-	1
Addetta ai servizi amministrativi o ordinari	-	3	1	-	4
Addetta ai servizi di manutenzione e di pulizia	-	-	2	-	2
Religiosa	-	529	10	-	617
Detenuta con condanna definitiva	-	-	-	-	-
Assistita in un centro di accoglienza per immigrati	-	-	-	-	4
Ricoverata lungodegente in un istituto di cura	-	-	-	-	70
Assistita in istituto per anziani	-	-	-	-	1.147
Assistita in istituto per minori	-	2	-	-	2
Assistita in un centro di accoglienza	-	-	-	2	42
Altro	-	15	7	15	69
Totale	-	583	22	18	2.012

Tavola 1.27 - Componenti presenti in convivenza per tipologia della convivenza, sesso e motivo principale della permanenza/presenza in convivenza

MOTIVI PRINCIPALI DI PERMANENZA IN CONVIVENZA	Tipi di convivenza				
	Istituti assistenziali				
	Istituti di istruzione	Di cui			Istituti di cura
		Totale	Ospizi, case di riposo per adulti inabili e anziani	Centri accoglienza immigrati	
TOTALE					
Responsabile o Dirigente della convivenza	2	13	4	3	3
Addetto/a ai servizi di assistenza (sanitaria, sociale, ecc.)	-	96	45	1	108
Addetto/a ad altri servizi	-	14	3	-	7
Religioso/a	13	69	52	1	7
Detenuto/a	-	-	-	-	-
Assistito/a in un centro di accoglienza per immigrati	-	42	-	42	-
Ricoverato/a lungodegente in un istituto di cura	-	281	152	-	1.929
Assistito/a in istituto per anziani	-	2.189	2.158	-	15
Assistito/a in istituto per minori	-	14	-	-	-
Collegiale	54	-	-	-	-
Passeggero/a di nave e componente l'equipaggio	-	-	-	-	-
Ospite di albergo	-	8	-	-	-
Altro	232	255	25	7	5
Totale	301	2.981	2.439	54	2.074

MOTIVI PRINCIPALI DI PERMANENZA IN CONVIVENZA	Tipi di convivenza				
	Istituti penitenziari	Convivenze ecclesiastiche	Alberghi, pensioni, locande e simili	Altre convivenze	Totale
TOTALE					
Responsabile o Dirigente della convivenza	-	61	9	1	89
Addetto/a ai servizi di assistenza (sanitaria, sociale, ecc.)	27	12	1	1	245
Addetto/a ad altri servizi	5	13	35	-	74
Religioso/a	1	759	10	-	859
Detenuto/a	116	-	-	-	116
Assistito/a in un centro di accoglienza per immigrati	-	-	-	-	42
Ricoverato/a lungodegente in un istituto di cura	-	-	-	1	2.211
Assistito/a in istituto per anziani	-	-	-	-	2.204
Assistito/a in istituto per minori	-	2	-	-	16
Collegiale	-	48	1	-	103
Passeggero/a di nave e componente l'equipaggio	-	-	-	-	1.927
Ospite di albergo	-	-	1.259	-	1.267
Altro	151	41	53	1.124	1.861
Totale	300	936	1.368	1.127	11.014

Tavola 1.27 segue - Componenti presenti in convivenza per tipologia della convivenza, sesso e motivo principale della permanenza/presenza in convivenza

MOTIVI PRINCIPALI DI PERMANENZA IN CONVIVENZA	Tipi di convivenza				Istituti di cura
	Istituti di istruzione	Istituti assistenziali			
		Totale	Di cui		
			Ospizi, case di riposo per adulti inabili e anziani	Centri accoglienza immigrati	
MASCHI					
Responsabile o Dirigente della convivenza	-	4	-	2	-
Addetto ai servizi di assistenza (sanitaria, sociale, ecc.)	-	33	9	1	44
Addetto ad altri servizi	-	12	2	-	7
Religioso	-	9	7	-	-
Detenuto	-	-	-	-	-
Assistito in un centro di accoglienza per immigrati	-	24	-	24	-
Ricoverato lungodegente in un istituto di cura	-	159	80	-	963
Assistito in istituto per anziani	-	514	506	-	5
Assistito in istituto per minori	-	13	-	-	-
Collegiale	43	-	-	-	-
Passeggero di nave e componente l'equipaggio	-	-	-	-	-
Ospite di albergo	-	-	-	-	-
Altro	79	116	8	4	1
Totale	122	884	612	31	1.020

MOTIVI PRINCIPALI DI PERMANENZA IN CONVIVENZA	Tipi di convivenza				Totale
	Istituti penitenziari	Convivenze ecclesiastiche	Alberghi, pensioni, locande e simili	Altre convivenze	
MASCHI					
Responsabile o Dirigente della convivenza	-	29	7	1	41
Addetto ai servizi di assistenza (sanitaria, sociale, ecc.)	18	1	-	1	97
Addetto ad altri servizi	-	4	22	-	45
Religioso	1	239	-	-	249
Detenuto	116	-	-	-	116
Assistito in un centro di accoglienza per immigrati	-	-	-	-	24
Ricoverato lungodegente in un istituto di cura	-	-	-	1	1.123
Assistito in istituto per anziani	-	-	-	-	519
Assistito in istituto per minori	-	-	-	-	13
Collegiale	-	45	-	-	88
Passeggero di nave e componente l'equipaggio	-	-	-	-	1.458
Ospite di albergo	-	-	866	-	866
Altro	148	12	39	1.088	1.483
Totale	283	330	934	1.091	6.122

Tavola 1.27 segue - Componenti presenti in convivenza per tipologia della convivenza, sesso e motivo principale della permanenza/presenza in convivenza

MOTIVI PRINCIPALI DI PERMANENZA IN CONVIVENZA	Tipi di convivenza				Istituti di cura
	Istituti assistenziali				
	Istituti di istruzione	Di cui			
		Totale	Ospizi, case di riposo per adulti inabili e anziani	Centri accoglienza immigrati	
FEMMINE					
Responsabile o Dirigente della convivenza	2	9	4	1	3
Addetta ai servizi di assistenza (sanitaria, sociale, ecc.)	-	63	36	-	64
Addetta ad altri servizi	-	2	1	-	-
Religiosa	13	60	45	1	7
Detenuta	-	-	-	-	-
Assistita in un centro di accoglienza per immigrati	-	18	-	18	-
Ricoverata lungodegente in un istituto di cura	-	122	72	-	966
Assistita in istituto per anziani	-	1.675	1.652	-	10
Assistita in istituto per minori	-	1	-	-	-
Collegiale	11	-	-	-	-
Passeggera di nave e componente l'equipaggio	-	-	-	-	-
Ospite di albergo	-	8	-	-	-
Altro	153	139	17	3	4
Totale	179	2.097	1.827	23	1.054

MOTIVI PRINCIPALI DI PERMANENZA IN CONVIVENZA	Tipi di convivenza				Totale
	Istituti penitenziari	Convivenze ecclesiastiche	Alberghi, pensioni, locande e simili	Altre convivenze	
FEMMINE					
Responsabile o Dirigente della convivenza	-	32	2	-	48
Addetta ai servizi di assistenza (sanitaria, sociale, ecc.)	9	11	1	-	148
Addetta ad altri servizi	5	9	13	-	29
Religiosa	-	520	10	-	610
Detenuta	-	-	-	-	-
Assistita in un centro di accoglienza per immigrati	-	-	-	-	18
Ricoverata lungodegente in un istituto di cura	-	-	-	-	1.088
Assistita in istituto per anziani	-	-	-	-	1.685
Assistita in istituto per minori	-	2	-	-	3
Collegiale	-	3	1	-	15
Passeggera di nave e componente l'equipaggio	-	-	-	-	469
Ospite di albergo	-	-	393	-	401
Altro	3	29	14	36	378
Totale	17	606	434	36	4.892

Tavola 1.28 - Convivenze per numero di componenti presenti in convivenza, sesso e tipologia della convivenza

TIPI DI CONVIVENZA	Da 1 a 15			Da 16 a 25			Da 26 a 50			Da 51 a 75		
	Convi- venze	Componenti		Convi- venze	Componenti		Convi- venze	Componenti		Convi- venze	Componenti	
		MF	M		MF	M		MF	M		MF	M
Istituti di istruzione	6	35	9	-	-	-	1	40	8	1	51	42
Istituti assistenziali	45	327	188	10	207	59	20	724	198	13	801	196
<i>di cui: Ospizi, case di riposo per adulti inabili ed anziani</i>	7	56	15	7	153	35	17	624	148	11	684	171
<i>Centri di accoglienza per immigrati</i>	5	37	29	1	17	2	-	-	-	-	-	-
Istituti di cura	7	47	16	2	32	11	5	202	105	4	250	111
Istituti penitenziari	-	-	-	-	-	-	-	-	-	-	-	-
Convivenze ecclesiastiche	100	446	180	11	222	67	6	213	83	1	55	-
Alberghi, pensioni, locande e simili	70	389	277	9	170	130	15	525	329	2	114	78
Navi mercantili	9	61	61	4	86	86	2	67	54	-	-	-
Altre convivenze	75	327	318	8	159	133	9	292	291	1	55	55
Totale	312	1.632	1.049	44	876	486	58	2.063	1.068	22	1.326	482

TIPI DI CONVIVENZA	Da 76 a 100			Oltre 100			TOTALE		
	Convi- venze	Componenti		Convi- venze	Componenti		Convi- venze	Componenti	
		MF	M		MF	M		MF	M
Istituti di istruzione	2	175	63	-	-	-	10	301	122
Istituti assistenziali	2	158	40	5	764	203	95	2.981	884
<i>di cui: Ospizi, case di riposo per adulti inabili ed anziani</i>	2	158	40	5	764	203	49	2.439	612
<i>Centri di accoglienza per immigrati</i>	-	-	-	-	-	-	6	54	31
Istituti di cura	1	90	37	6	1.453	740	25	2.074	1.020
Istituti penitenziari	-	-	-	1	300	283	1	300	283
Convivenze ecclesiastiche	-	-	-	-	-	-	118	936	330
Alberghi, pensioni, locande e simili	2	170	120	-	-	-	98	1.368	934
Navi mercantili	1	94	89	5	1.619	1.168	21	1.927	1.458
Altre convivenze	-	-	-	2	294	294	95	1.127	1.091
Totale	8	687	349	19	4.430	2.688	463	11.014	6.122

Tavola 1.29 - Popolazione straniera residente per classe di età, sesso e area geografica di cittadinanza

AREE GEOGRAFICHE DI CITTADINANZA	Classi di età								
	Meno di 5	5-9	10-14	15-19	20-24	25-29	30-34	35-39	40-44
TOTALE									
EUROPA	498	505	425	409	559	974	989	795	520
Unione europea 15	9	17	6	13	50	151	143	167	115
Paesi di nuova adesione all'Unione europea	15	8	11	12	38	83	67	44	27
Europa centro-orientale	473	479	407	384	471	734	767	573	368
Altri paesi europei	1	1	1	-	-	6	12	11	10
AFRICA	498	259	160	174	232	418	626	573	306
Africa settentrionale	390	199	113	115	181	287	400	381	178
Africa occidentale	84	45	28	37	30	93	174	137	103
Africa orientale	2	2	3	6	6	14	24	19	11
Africa centro-meridionale	22	13	16	16	15	24	28	36	14
ASIA	188	90	85	95	163	285	303	286	191
Asia occidentale	47	20	9	5	26	48	64	87	82
Asia centro-meridionale	81	32	36	35	75	138	124	87	49
Asia orientale	60	38	40	55	62	99	115	112	60
AMERICA	48	60	79	83	116	176	208	172	141
America settentrionale	4	4	1	3	6	8	12	11	16
America centro-meridionale	44	56	78	80	110	168	196	161	125
OCEANIA	-	-	-	-	1	-	-	5	1
APOLIDI	-	-	-	-	1	3	-	-	-
TOTALE	1.232	914	749	761	1.072	1.856	2.126	1.831	1.159

AREE GEOGRAFICHE DI CITTADINANZA	Classi di età								Totale	Di cui minorenni
	45-49	50-54	55-59	60-64	65-69	70-74	75 e più			
TOTALE										
EUROPA	388	264	151	150	109	65	98	6.899	1.654	
Unione europea 15	83	65	60	51	30	18	38	1.016	36	
Paesi di nuova adesione all'Unione europea	34	19	6	7	2	-	10	383	41	
Europa centro-orientale	266	169	80	91	75	46	46	5.429	1.574	
Altri paesi europei	5	11	5	1	2	1	4	71	3	
AFRICA	143	53	30	30	14	13	12	3.541	1.017	
Africa settentrionale	85	47	25	18	12	13	10	2.454	768	
Africa occidentale	43	4	3	4	-	-	1	786	177	
Africa orientale	5	1	2	6	2	-	1	104	11	
Africa centro-meridionale	10	1	-	2	-	-	-	197	61	
ASIA	98	47	24	14	10	8	7	1.894	408	
Asia occidentale	17	5	6	3	5	2	2	428	80	
Asia centro-meridionale	25	11	3	4	2	3	-	705	169	
Asia orientale	56	31	15	7	3	3	5	761	159	
AMERICA	101	53	30	17	8	11	17	1.320	237	
America settentrionale	10	10	5	5	3	3	4	105	10	
America centro-meridionale	91	43	25	12	5	8	13	1.215	227	
OCEANIA	1	1	1	-	-	-	-	10	-	
APOLIDI	-	-	-	-	-	-	-	4	-	
TOTALE	731	418	236	211	141	97	134	13.668	3.316	

Tavola 1.29 segue - Popolazione straniera residente per classe di età, sesso e area geografica di cittadinanza

AREE GEOGRAFICHE DI CITTADINANZA	Classi di età								
	Meno di 5	5-9	10-14	15-19	20-24	25-29	30-34	35-39	40-44
MASCHI									
EUROPA	267	268	210	232	232	402	426	381	251
Unione europea 15	2	10	2	6	25	67	60	57	43
Paesi di nuova adesione all'Unione europea	7	5	7	9	10	15	8	12	7
Europa centro-orientale	257	252	200	217	197	318	353	310	197
Altri paesi europei	1	1	1	-	-	2	5	2	4
AFRICA	245	133	69	98	100	191	372	392	193
Africa settentrionale	192	99	48	67	77	140	261	277	121
Africa occidentale	36	24	14	19	16	40	87	86	58
Africa orientale	2	2	2	3	1	4	6	9	4
Africa centro-meridionale	15	8	5	9	6	7	18	20	10
ASIA	94	47	41	54	86	142	183	170	119
Asia occidentale	29	10	5	3	12	27	47	64	64
Asia centro-meridionale	40	16	19	27	49	81	81	63	32
Asia orientale	25	21	17	24	25	34	55	43	23
AMERICA	21	27	40	38	36	41	51	46	38
America settentrionale	3	2	1	2	3	3	4	6	5
America centro-meridionale	18	25	39	36	33	38	47	40	33
OCEANIA	-	-	-	-	-	-	-	3	-
APOLIDI	-	-	-	-	-	1	-	-	-
TOTALE	627	475	360	422	454	777	1.032	992	601

AREE GEOGRAFICHE DI CITTADINANZA	Classi di età								Totale	Di cui minorenni
	45-49	50-54	55-59	60-64	65-69	70-74	75 e più			
MASCHI										
EUROPA	197	115	59	61	49	28	39	3.217	877	
Unione europea 15	37	18	23	19	15	9	15	408	15	
Paesi di nuova adesione all'Unione europea	6	9	1	3	-	-	4	103	25	
Europa centro-orientale	153	83	33	39	34	19	18	2.680	834	
Altri paesi europei	1	5	2	-	-	-	2	26	3	
AFRICA	102	29	14	13	5	6	5	1.967	506	
Africa settentrionale	63	26	11	10	5	6	4	1.407	376	
Africa occidentale	29	3	2	-	-	-	1	415	86	
Africa orientale	3	-	1	3	-	-	-	40	8	
Africa centro-meridionale	7	-	-	-	-	-	-	105	36	
ASIA	57	20	12	10	5	4	3	1.047	207	
Asia occidentale	14	3	4	2	3	-	1	288	47	
Asia centro-meridionale	20	7	1	4	1	2	-	443	89	
Asia orientale	23	10	7	4	1	2	2	316	71	
AMERICA	32	20	6	6	3	4	3	412	115	
America settentrionale	4	5	1	4	2	2	1	48	7	
America centro-meridionale	28	15	5	2	1	2	2	364	108	
OCEANIA	-	-	1	-	-	-	-	4	-	
APOLIDI	-	-	-	-	-	-	-	1	-	
TOTALE	388	184	92	90	62	42	50	6.648	1.705	

Tavola 1.29 segue - Popolazione straniera residente per classe di età, sesso e area geografica di cittadinanza

AREE GEOGRAFICHE DI CITTADINANZA	Classi di età								
	Meno di 5	5-9	10-14	15-19	20-24	25-29	30-34	35-39	40-44
FEMMINE									
EUROPA	231	237	215	177	327	572	563	414	269
Unione europea 15	7	7	4	7	25	84	83	110	72
Paesi di nuova adesione all'Unione europea	8	3	4	3	28	68	59	32	20
Europa centro-orientale	216	227	207	167	274	416	414	263	171
Altri paesi europei	-	-	-	-	-	4	7	9	6
AFRICA	253	126	91	76	132	227	254	181	113
Africa settentrionale	198	100	65	48	104	147	139	104	57
Africa occidentale	48	21	14	18	14	53	87	51	45
Africa orientale	-	-	1	3	5	10	18	10	7
Africa centro-meridionale	7	5	11	7	9	17	10	16	4
ASIA	94	43	44	41	77	143	120	116	72
Asia occidentale	18	10	4	2	14	21	17	23	18
Asia centro-meridionale	41	16	17	8	26	57	43	24	17
Asia orientale	35	17	23	31	37	65	60	69	37
AMERICA	27	33	39	45	80	135	157	126	103
America settentrionale	1	2	-	1	3	5	8	5	11
America centro-meridionale	26	31	39	44	77	130	149	121	92
OCEANIA	-	-	-	-	1	-	-	2	1
APOLIDI	-	-	-	-	1	2	-	-	-
TOTALE	605	439	389	339	618	1.079	1.094	839	558

AREE GEOGRAFICHE DI CITTADINANZA	Classi di età								Totale	Di cui minorenni
	45-49	50-54	55-59	60-64	65-69	70-74	75 e più			
FEMMINE										
EUROPA	191	149	92	89	60	37	59	3.682	777	
Unione europea 15	46	47	37	32	15	9	23	608	21	
Paesi di nuova adesione all'Unione europea	28	10	5	4	2	-	6	280	16	
Europa centro-orientale	113	86	47	52	41	27	28	2.749	740	
Altri paesi europei	4	6	3	1	2	1	2	45	-	
AFRICA	41	24	16	17	9	7	7	1.574	511	
Africa settentrionale	22	21	14	8	7	7	6	1.047	392	
Africa occidentale	14	1	1	4	-	-	-	371	91	
Africa orientale	2	1	1	3	2	-	1	64	3	
Africa centro-meridionale	3	1	-	2	-	-	-	92	25	
ASIA	41	27	12	4	5	4	4	847	201	
Asia occidentale	3	2	2	1	2	2	1	140	33	
Asia centro-meridionale	5	4	2	-	1	1	-	262	80	
Asia orientale	33	21	8	3	2	1	3	445	88	
AMERICA	69	33	24	11	5	7	14	908	122	
America settentrionale	6	5	4	1	1	1	3	57	3	
America centro-meridionale	63	28	20	10	4	6	11	851	119	
OCEANIA	1	1	-	-	-	-	-	6	-	
APOLIDI	-	-	-	-	-	-	-	3	-	
TOTALE	343	234	144	121	79	55	84	7.020	1.611	

Tavola 1.30 - Popolazione straniera residente per stato civile, sesso e area geografica di cittadinanza

AREE GEOGRAFICHE DI CITTADINANZA	Stato civile					Totale
	Cellibi/Nubili	Coniugati/e	Separati/e legalmente	Divorziati/e	Vedovi/e	
TOTALE						
EUROPA	3.043	3.491	58	126	181	6.899
Unione europea 15	427	495	18	37	39	1.016
Paesi di nuova adesione all'Unione europea	166	183	7	16	11	383
Europa centro-orientale	2.433	2.768	30	73	125	5.429
Altri paesi europei	17	45	3	-	6	71
AFRICA	1.819	1.635	25	22	40	3.541
Africa settentrionale	1.242	1.155	16	17	24	2.454
Africa occidentale	397	373	6	3	7	786
Africa orientale	57	40	1	1	5	104
Africa centro-meridionale	123	67	2	1	4	197
ASIA	926	924	12	12	20	1.894
Asia occidentale	232	182	4	3	7	428
Asia centro-meridionale	346	346	4	5	4	705
Asia orientale	348	396	4	4	9	761
AMERICA	642	590	30	39	19	1.320
America settentrionale	37	63	-	4	1	105
America centro-meridionale	605	527	30	35	18	1.215
OCEANIA	2	8	-	-	-	10
APOLIDI	3	1	-	-	-	4
TOTALE	6.435	6.649	125	199	260	13.668

Tavola 1.30 segue - Popolazione straniera residente per stato civile, sesso e area geografica di cittadinanza

AREE GEOGRAFICHE DI CITTADINANZA	Stato civile					Totale
	Celibi/Nubili	Coniugati/e	Separati/e legalmente	Divorziati/e	Vedovi/e	
MASCHI						
EUROPA	1.590	1.554	18	28	27	3.217
Unione europea 15	206	171	8	15	8	408
Paesi di nuova adesione all'Unione europea	62	40	1	-	-	103
Europa centro-orientale	1.314	1.327	8	13	18	2.680
Altri paesi europei	8	16	1	-	1	26
AFRICA	1.060	886	11	7	3	1.967
Africa settentrionale	756	637	7	5	2	1.407
Africa occidentale	210	200	3	2	-	415
Africa orientale	25	15	-	-	-	40
Africa centro-meridionale	69	34	1	-	1	105
ASIA	550	483	7	3	4	1.047
Asia occidentale	173	108	3	2	2	288
Asia centro-meridionale	230	209	3	-	1	443
Asia orientale	147	166	1	1	1	316
AMERICA	239	156	5	12	-	412
America settentrionale	20	26	-	2	-	48
America centro-meridionale	219	130	5	10	-	364
OCEANIA	-	4	-	-	-	4
APOLIDI	1	-	-	-	-	1
TOTALE	3.440	3.083	41	50	34	6.648
FEMMINE						
EUROPA	1.453	1.937	40	98	154	3.682
Unione europea 15	221	324	10	22	31	608
Paesi di nuova adesione all'Unione europea	104	143	6	16	11	280
Europa centro-orientale	1.119	1.441	22	60	107	2.749
Altri paesi europei	9	29	2	-	5	45
AFRICA	759	749	14	15	37	1.574
Africa settentrionale	486	518	9	12	22	1.047
Africa occidentale	187	173	3	1	7	371
Africa orientale	32	25	1	1	5	64
Africa centro-meridionale	54	33	1	1	3	92
ASIA	376	441	5	9	16	847
Asia occidentale	59	74	1	1	5	140
Asia centro-meridionale	116	137	1	5	3	262
Asia orientale	201	230	3	3	8	445
AMERICA	403	434	25	27	19	908
America settentrionale	17	37	-	2	1	57
America centro-meridionale	386	397	25	25	18	851
OCEANIA	2	4	-	-	-	6
APOLIDI	2	1	-	-	-	3
TOTALE	2.995	3.566	84	149	226	7.020

Tavola 1.31 - Popolazione straniera residente in età di 6 anni e più per grado di istruzione, sesso e classe di età

CLASSI DI ETÀ	Laurea	Diploma universitario o terziario di tipo non universitario	Diploma di scuola secondaria superiore	Licenza di scuola media inferiore o di avviamento professionale	Licenza di scuola elementare	Alfabeti privi di titoli di studio	Analfabeti	Totale
TOTALE								
6-10	-	-	-	-	60	813	5	878
11-14	-	-	-	101	422	69	1	593
15-19	-	-	112	508	92	46	3	761
20-24	23	15	421	492	71	40	10	1.072
25-29	180	45	668	753	129	68	13	1.856
30-34	206	69	774	776	190	84	27	2.126
35-39	239	58	635	618	172	88	21	1.831
40-44	149	49	406	391	103	47	14	1.159
45-49	102	22	278	209	75	38	7	731
50-54	56	20	115	140	58	21	8	418
55-59	32	9	63	73	25	25	9	236
60-64	17	5	62	61	39	21	6	211
65-69	22	3	22	30	36	18	10	141
70-74	12	3	12	25	24	14	7	97
75 e più	11	4	23	38	38	12	8	134
Totale	1.049	302	3.591	4.215	1.534	1.404	149	12.244
MASCHI								
6-10	-	-	-	-	32	412	2	446
11-14	-	-	-	45	197	37	1	280
15-19	-	-	54	283	58	24	3	422
20-24	5	5	165	228	34	15	2	454
25-29	54	13	275	351	57	25	2	777
30-34	82	27	366	405	100	44	8	1.032
35-39	124	23	349	346	88	55	7	992
40-44	81	20	202	219	55	20	4	601
45-49	51	12	149	115	36	24	1	388
50-54	32	6	54	55	25	11	1	184
55-59	19	6	25	25	9	7	1	92
60-64	11	3	28	24	18	4	2	90
65-69	15	1	7	13	11	13	2	62
70-74	7	2	5	8	14	5	1	42
75 e più	4	4	14	13	11	2	2	50
Totale	485	122	1.693	2.130	745	698	39	5.912
FEMMINE								
6-10	-	-	-	-	28	401	3	432
11-14	-	-	-	56	225	32	-	313
15-19	-	-	58	225	34	22	-	339
20-24	18	10	256	264	37	25	8	618
25-29	126	32	393	402	72	43	11	1.079
30-34	124	42	408	371	90	40	19	1.094
35-39	115	35	286	272	84	33	14	839
40-44	68	29	204	172	48	27	10	558
45-49	51	10	129	94	39	14	6	343
50-54	24	14	61	85	33	10	7	234
55-59	13	3	38	48	16	18	8	144
60-64	6	2	34	37	21	17	4	121
65-69	7	2	15	17	25	5	8	79
70-74	5	1	7	17	10	9	6	55
75 e più	7	-	9	25	27	10	6	84
Totale	564	180	1.898	2.085	789	706	110	6.332

Tavola 1.32 - Popolazione straniera residente in età di 6 anni e più per grado di istruzione, sesso e area geografica di cittadinanza

AREE GEOGRAFICHE DI CITTADINANZA	Laurea	Diploma universitario o terziario di tipo non universitario	Diploma di scuola secondaria superiore	Licenza di scuola media inferiore o di avviamento professionale	Licenza di scuola elementare	Alfabeti privi di titoli di studio	Analfabeti	Totale
TOTALE								
EUROPA	532	161	2.066	2.086	722	679	48	6.294
Unione europea 15	205	60	455	214	41	24	2	1.001
Paesi di nuova adesione all'Unione europea	41	17	188	93	17	12	-	368
Europa centro-orientale	278	76	1.396	1.759	660	640	46	4.855
Altri paesi europei	8	8	27	20	4	3	-	70
AFRICA	164	46	683	1.095	481	448	74	2.991
Africa settentrionale	68	20	380	787	362	335	71	2.023
Africa occidentale	67	14	217	225	81	88	2	694
Africa orientale	8	5	30	41	9	9	-	102
Africa centro-meridionale	21	7	56	42	29	16	1	172
ASIA	209	50	436	616	187	165	24	1.687
Asia occidentale	114	14	163	39	15	23	6	374
Asia centro-meridionale	55	19	132	258	78	65	10	617
Asia orientale	40	17	141	319	94	77	8	696
AMERICA	140	45	402	412	144	112	3	1.258
America settentrionale	41	9	25	15	7	4	-	101
America centro-meridionale	99	36	377	397	137	108	3	1.157
OCEANIA	3	-	3	4	-	-	-	10
APOLIDI	1	-	1	2	-	-	-	4
TOTALE	1.049	302	3.591	4.215	1.534	1.404	149	12.244
MASCHI								
EUROPA	213	60	898	1.017	355	331	12	2.886
Unione europea 15	89	28	195	70	11	8	1	402
Paesi di nuova adesione all'Unione europea	12	1	45	25	7	6	-	96
Europa centro-orientale	108	31	648	914	336	315	11	2.363
Altri paesi europei	4	-	10	8	1	2	-	25
AFRICA	99	24	431	641	245	234	17	1.691
Africa settentrionale	38	11	255	497	197	178	16	1.192
Africa occidentale	44	8	129	110	35	47	1	374
Africa orientale	3	3	14	13	3	2	-	38
Africa centro-meridionale	14	2	33	21	10	7	-	87
ASIA	124	24	258	342	96	91	9	944
Asia occidentale	72	10	122	26	7	15	4	256
Asia centro-meridionale	38	11	83	180	47	37	3	399
Asia orientale	14	3	53	136	42	39	2	289
AMERICA	48	14	106	126	49	42	1	386
America settentrionale	20	5	7	9	2	2	-	45
America centro-meridionale	28	9	99	117	47	40	1	341
OCEANIA	1	-	-	3	-	-	-	4
APOLIDI	-	-	-	1	-	-	-	1
TOTALE	485	122	1.693	2.130	745	698	39	5.912
FEMMINE								
EUROPA	319	101	1.168	1.069	367	348	36	3.408
Unione europea 15	116	32	260	144	30	16	1	599
Paesi di nuova adesione all'Unione europea	29	16	143	68	10	6	-	272
Europa centro-orientale	170	45	748	845	324	325	35	2.492
Altri paesi europei	4	8	17	12	3	1	-	45
AFRICA	65	22	252	454	236	214	57	1.300
Africa settentrionale	30	9	125	290	165	157	55	831
Africa occidentale	23	6	88	115	46	41	1	320
Africa orientale	5	2	16	28	6	7	-	64
Africa centro-meridionale	7	5	23	21	19	9	1	85
ASIA	85	26	178	274	91	74	15	743
Asia occidentale	42	4	41	13	8	8	2	118
Asia centro-meridionale	17	8	49	78	31	28	7	218
Asia orientale	26	14	88	183	52	38	6	407
AMERICA	92	31	296	286	95	70	2	872
America settentrionale	21	4	18	6	5	2	-	56
America centro-meridionale	71	27	278	280	90	68	2	816
OCEANIA	2	-	3	1	-	-	-	6
APOLIDI	1	-	1	1	-	-	-	3
TOTALE	564	180	1.898	2.085	789	706	110	6.332

Tavola 1.33 - Popolazione straniera residente occupata per classe di età, sesso e area geografica di cittadinanza

AREE GEOGRAFICHE DI CITTADINANZA	Classi di età									Totale
	15-19	20-24	25-29	30-34	35-44	45-54	55-64	65-74	75 e più	
TOTALE										
EUROPA	127	297	593	628	911	413	86	9	13	3.077
Unione europea 15	4	20	70	80	182	89	32	5	5	487
Paesi di nuova adesione all'Unione europea	1	16	52	33	43	31	7	-	-	183
Europa centro-orientale	122	261	466	508	674	287	43	4	8	2.373
Altri paesi europei	-	-	5	7	12	6	4	-	-	34
AFRICA	42	129	266	447	682	151	23	6	2	1.748
Africa settentrionale	28	101	168	278	430	99	16	6	1	1.127
Africa occidentale	8	17	75	133	194	36	4	-	1	468
Africa orientale	4	5	9	13	23	6	3	-	-	63
Africa centro-meridionale	2	6	14	23	35	10	-	-	-	90
ASIA	25	92	167	209	355	114	20	5	2	989
Asia occidentale	-	5	12	34	127	15	6	-	-	199
Asia centro-meridionale	7	45	82	86	103	26	3	3	-	355
Asia orientale	18	42	73	89	125	73	11	2	2	435
AMERICA	17	58	105	127	219	106	21	2	2	657
America settentrionale	1	4	6	8	15	10	1	-	-	45
America centro-meridionale	16	54	99	119	204	96	20	2	2	612
OCEANIA	-	-	-	-	5	1	1	-	-	7
APOLIDI	-	-	-	-	-	-	-	-	-	-
TOTALE	211	576	1.131	1.411	2.172	785	151	22	19	6.478
MASCHI										
EUROPA	81	173	336	385	588	269	57	6	10	1.905
Unione europea 15	-	7	29	39	80	45	19	4	2	225
Paesi di nuova adesione all'Unione europea	-	5	12	6	18	13	3	-	-	57
Europa centro-orientale	81	161	293	335	486	208	33	2	8	1.607
Altri paesi europei	-	-	2	5	4	3	2	-	-	16
AFRICA	27	80	166	330	540	120	18	5	2	1.288
Africa settentrionale	20	66	123	231	371	85	14	5	1	916
Africa occidentale	4	10	35	78	134	25	2	-	1	289
Africa orientale	2	1	4	4	12	3	2	-	-	28
Africa centro-meridionale	1	3	4	17	23	7	-	-	-	55
ASIA	15	66	107	154	263	65	13	5	1	689
Asia occidentale	-	5	11	31	113	13	4	-	-	177
Asia centro-meridionale	7	42	66	75	89	22	3	3	-	307
Asia orientale	8	19	30	48	61	30	6	2	1	205
AMERICA	7	20	32	41	76	43	5	-	1	225
America settentrionale	-	3	3	4	10	7	-	-	-	27
America centro-meridionale	7	17	29	37	66	36	5	-	1	198
OCEANIA	-	-	-	-	3	-	1	-	-	4
APOLIDI	-	-	-	-	-	-	-	-	-	-
TOTALE	130	339	641	910	1.470	497	94	16	14	4.111
FEMMINE										
EUROPA	46	124	257	243	323	144	29	3	3	1.172
Unione europea 15	4	13	41	41	102	44	13	1	3	262
Paesi di nuova adesione all'Unione europea	1	11	40	27	25	18	4	-	-	126
Europa centro-orientale	41	100	173	173	188	79	10	2	-	766
Altri paesi europei	-	-	3	2	8	3	2	-	-	18
AFRICA	15	49	100	117	142	31	5	1	-	460
Africa settentrionale	8	35	45	47	59	14	2	1	-	211
Africa occidentale	4	7	40	55	60	11	2	-	-	179
Africa orientale	2	4	5	9	11	3	1	-	-	35
Africa centro-meridionale	1	3	10	6	12	3	-	-	-	35
ASIA	10	26	60	55	92	49	7	-	1	300
Asia occidentale	-	-	1	3	14	2	2	-	-	22
Asia centro-meridionale	-	3	16	11	14	4	-	-	-	48
Asia orientale	10	23	43	41	64	43	5	-	1	230
AMERICA	10	38	73	86	143	63	16	2	1	432
America settentrionale	1	1	3	4	5	3	1	-	-	18
America centro-meridionale	9	37	70	82	138	60	15	2	1	414
OCEANIA	-	-	-	-	2	1	-	-	-	3
APOLIDI	-	-	-	-	-	-	-	-	-	-
TOTALE	81	237	490	501	702	288	57	6	5	2.367

Tavola 1.34 - Famiglie con almeno uno straniero residente per numero di componenti della famiglia e numero di stranieri

NUMERO DI STRANIERI	Numero di componenti						Totale
	1 persona	2 persone	3 persone	4 persone	5 persone	6 o più persone	
1 persona	1.672	734	590	429	151	67	3.643
2 persone	-	660	93	55	34	19	861
3 persone	-	-	639	36	8	6	689
4 persone	-	-	-	623	18	4	645
5 persone	-	-	-	-	388	12	400
6 o più persone	-	-	-	-	-	229	229
Totale	1.672	1.394	1.322	1.143	599	337	6.467

Tavola 1.35 - Nuclei familiari con almeno uno straniero per area geografica di cittadinanza dei componenti

AREE GEOGRAFICHE DI CITTADINANZA	Nuclei familiari per cittadinanza dei componenti							Totale
	Coppie miste			Coppie straniere			Monogenitore straniero	
	Lui italiano-lei straniera	Lui straniero-lei italiana	Totale	Cittadinanza omogenea	Cittadinanza eterogenea	Totale		
EUROPA	862	181	1.043	1.103	41	1.144	182	2.369
Unione europea 15	296	111	407	60	8	68	43	518
Paesi di nuova adesione all'Unione europea	143	9	152	21	-	21	15	188
Europa centro-orientale	398	50	448	1.017	32	1.049	120	1.617
Altri paesi europei	25	11	36	5	1	6	4	46
AFRICA	89	72	161	608	48	656	81	898
Africa settentrionale	33	59	92	456	19	475	41	608
Africa occidentale	27	6	33	129	13	142	23	198
Africa orientale	17	3	20	9	2	11	5	36
Africa centro-meridionale	12	4	16	14	14	28	12	56
ASIA	75	51	126	309	16	325	47	498
Asia occidentale	12	43	55	57	12	69	7	131
Asia centro-meridionale	11	5	16	117	3	120	10	146
Asia orientale	52	3	55	135	1	136	30	221
AMERICA	341	69	410	82	14	96	91	597
America settentrionale	33	19	52	5	1	6	1	59
America centro-meridionale	308	50	358	77	13	90	90	538
OCEANIA	4	4	8	-	-	-	-	8
APOLIDI	2	-	2	-	-	-	-	2
TOTALE	1.373	377	1.750	2.102	119	2.221	401	4.372

Tavola 1.36 - Edifici e complessi di edifici utilizzati e non utilizzati per tipologia

TIPOLOGIA	Edifici	Complessi di edifici
UTILIZZATI	81.518	317
Ad uso abitativo	75.897	-
Alberghi, uffici, commercio e industria, comunicazioni e trasporti	3.373	149
Altre tipologie	2.248	168
NON UTILIZZATI	3.019	26
TOTALE	84.537	343

Tavola 1.37 - Edifici ad uso abitativo per stato di conservazione, tipo di materiale usato per la struttura portante ed epoca di costruzione

EPOCA DI COSTRUZIONE	Stato di conservazione				Totale
	Ottimo	Buono	Mediocre	Pessimo	
TOTALE					
Prima del 1919	2.795	8.908	5.503	860	18.066
Dal 1919 al 1945	1.775	4.979	3.112	281	10.147
Dal 1946 al 1961	1.997	6.395	2.005	136	10.533
Dal 1962 al 1971	3.117	8.025	1.246	42	12.430
Dal 1972 al 1981	4.705	7.686	726	18	13.135
Dal 1982 al 1991	3.604	2.962	185	6	6.757
Dopo il 1991	3.866	839	123	1	4.829
Totale	21.859	39.794	12.900	1.344	75.897
MURATURA PORTANTE					
Prima del 1919	2.529	8.111	5.151	839	16.630
Dal 1919 al 1945	1.391	3.934	2.755	248	8.328
Dal 1946 al 1961	1.078	3.633	1.359	105	6.175
Dal 1962 al 1971	1.113	3.553	692	25	5.383
Dal 1972 al 1981	1.081	2.237	238	8	3.564
Dal 1982 al 1991	444	570	47	1	1.062
Dopo il 1991	384	162	14	1	561
Totale	8.020	22.200	10.256	1.227	41.703
CALCESTRUZZO ARMATO					
Prima del 1919	-	-	-	-	-
Dal 1919 al 1945	176	473	177	13	839
Dal 1946 al 1961	613	1.840	393	15	2.861
Dal 1962 al 1971	1.490	3.373	382	8	5.253
Dal 1972 al 1981	2.831	4.225	379	5	7.440
Dal 1982 al 1991	2.632	1.882	102	3	4.619
Dopo il 1991	2.942	524	14	-	3.480
Totale	10.684	12.317	1.447	44	24.492
ALTRO					
Prima del 1919	266	797	352	21	1.436
Dal 1919 al 1945	208	572	180	20	980
Dal 1946 al 1961	306	922	253	16	1.497
Dal 1962 al 1971	514	1.099	172	9	1.794
Dal 1972 al 1981	793	1.224	109	5	2.131
Dal 1982 al 1991	528	510	36	2	1.076
Dopo il 1991	540	153	95	-	788
Totale	3.155	5.277	1.197	73	9.702

Tavola 1.38 - Abitazioni per tipologia di edificio e stato di occupazione; altri tipi di alloggio, convivenze e popolazione residente per tipologia di edificio

STATO DI OCCUPAZIONE DELL'ABITAZIONE ALTRI TIPI DI ALLOGGIO CONVIVENZE POPOLAZIONE RESIDENTE	In edifici ad uso abitativo				Totale	In edifici non ad uso abitativo e in complessi di edifici	Senza edificio o complesso di edifici	Totale
	Con un interno	Con due interni	Con tre o più interni					
			Totale	Di cui con più di dieci interni				
ABITAZIONI OCCUPATE	27.067	32.927	114.230	43.693	174.224	118	37	174.379
Da almeno una persona residente	26.704	32.651	111.870	42.561	171.225	103	33	171.361
Solo da persone non residenti	363	276	2.360	1.132	2.999	15	4	3.018
ABITAZIONI NON OCCUPATE	8.470	4.261	16.585	6.911	29.316	4	1	29.321
ALTRI TIPI DI ALLOGGIO	11	22	34	8	67	-	43	110
CONVIVENZE	84	30	42	14	156	284	23	463
POPOLAZIONE RESIDENTE	73.105	87.251	284.873	107.192	445.229	2.826	418	448.473

Tavola 1.39 - Abitazioni in totale ed occupate da persone residenti in edifici ad uso abitativo per epoca di costruzione e numero di abitazioni dell'edificio

NUMERO DI ABITAZIONI NELL'EDIFICIO	Epoca di costruzione							Totale
	Prima del 1919	Dal 1919 al 1945	Dal 1946 al 1961	Dal 1962 al 1971	Dal 1972 al 1981	Dal 1982 al 1991	Dopo il 1991	
ABITAZIONI IN EDIFICI AD USO ABITATIVO								
1	12.126	6.474	5.042	4.887	5.173	2.594	2.097	38.393
2	7.176	4.280	5.226	7.360	7.984	3.454	1.932	37.412
3 o 4	5.395	3.045	4.272	5.562	5.931	3.198	2.621	30.024
Da 5 a 8	3.380	2.469	6.323	7.510	7.749	5.264	4.263	36.958
Da 9 a 15	1.018	1.607	5.180	7.952	7.266	4.878	2.771	30.672
16 e più	663	1.585	3.544	6.792	8.760	6.212	2.525	30.081
Totale	29.758	19.460	29.587	40.063	42.863	25.600	16.209	203.540
<i>di cui non occupate</i>	7.498	3.593	3.021	4.400	4.493	3.749	2.562	29.316
ABITAZIONI OCCUPATE DA PERSONE RESIDENTI IN EDIFICI AD USO ABITATIVO								
1	8.035	4.607	4.112	4.112	4.391	2.193	1.763	29.213
2	5.657	3.579	4.724	6.759	7.404	3.114	1.655	32.892
3 o 4	4.215	2.515	3.804	4.989	5.389	2.805	2.253	25.970
Da 5 a 8	2.575	2.051	5.656	6.648	6.962	4.418	3.712	32.022
Da 9 a 15	726	1.326	4.572	6.980	6.323	4.188	2.289	26.404
16 e più	496	1.269	3.084	5.606	7.492	4.927	1.850	24.724
Totale	21.704	15.347	25.952	35.094	37.961	21.645	13.522	171.225

Tavola 1.40 - Abitazioni occupate da persone residenti per numero di occupanti, stanze, famiglie e componenti per titolo di godimento e numero di stanze

NUMERO DI STANZE	Numero di occupanti						Totale				
	1	2	3	4	5	6 o più		Abitazioni	Stanze	Famiglie	Componenti
						Abitazioni	Occupanti				
TOTALE											
1	722	235	70	45	11	2	14	1.085	1.085	1.090	1.651
2	4.366	2.219	886	433	76	29	207	8.009	16.018	8.042	13.781
3	8.670	7.563	4.417	2.530	543	131	831	23.854	71.562	23.915	50.713
4	13.391	17.571	13.237	9.125	2.017	520	3.275	55.861	223.444	56.005	138.104
5	8.193	14.116	14.140	12.938	3.164	948	5.935	53.499	267.495	53.642	152.352
6 e più	4.134	6.920	7.181	7.193	2.571	1.054	6.762	29.053	198.916	29.182	87.906
Totale	39.476	48.624	39.931	32.264	8.382	2.684	17.024	171.361	778.520	171.876	444.507
PROPRIETÀ											
1	244	93	17	13	5	-	-	372	372	373	558
2	2.097	1.240	431	209	26	7	47	4.010	8.020	4.020	6.883
3	5.361	5.209	2.891	1.578	277	50	313	15.366	46.098	15.392	32.462
4	9.604	13.655	9.962	6.693	1.371	319	1.981	41.604	166.416	41.687	102.408
5	6.377	11.824	11.732	10.836	2.591	767	4.758	44.127	220.635	44.236	126.278
6 e più	3.298	6.073	6.299	6.343	2.298	960	6.131	25.271	173.886	25.363	77.334
Totale	26.981	38.094	31.332	25.672	6.568	2.103	13.230	130.750	615.427	131.071	345.923
AFFITTO											
1	341	108	40	29	5	1	7	524	524	528	825
2	1.613	694	359	175	46	20	129	2.907	5.814	2.922	5.137
3	2.210	1.694	1.115	679	217	66	423	5.981	17.943	6.012	13.167
4	2.420	2.773	2.318	1.602	503	163	1.058	9.779	39.116	9.831	24.901
5	973	1.424	1.407	1.215	403	142	934	5.564	27.820	5.594	15.851
6 e più	292	408	426	373	153	53	371	1.705	11.096	1.724	5.014
Totale	7.849	7.101	5.665	4.073	1.327	445	2.922	26.460	102.313	26.611	64.895
ALTRO TITOLO											
1	137	34	13	3	1	1	7	189	189	189	268
2	656	285	96	49	4	2	31	1.092	2.184	1.100	1.761
3	1.099	660	411	273	49	15	95	2.507	7.521	2.511	5.084
4	1.367	1.143	957	830	143	38	236	4.478	17.912	4.487	10.795
5	843	868	1.001	887	170	39	243	3.808	19.040	3.812	10.223
6 e più	544	439	456	477	120	41	260	2.077	13.934	2.095	5.558
Totale	4.646	3.429	2.934	2.519	487	136	872	14.151	60.780	14.194	33.689

Tavola 1.41 - Abitazioni occupate da persone residenti per epoca di costruzione dell'edificio, titolo di godimento e figura giuridica del proprietario

FIGURA GIURIDICA DEL PROPRIETARIO	Abitazioni in edificio ad uso abitativo							Abitazioni non in edifici ad uso abitativo	Totale	
	Epoca di costruzione									
	Prima del 1919	Dal 1919 al 1945	Dal 1946 al 1961	Dal 1962 al 1971	Dal 1972 al 1981	Dal 1982 al 1991	Dopo il 1991			Totale
ABITAZIONI OCCUPATE DA PERSONE RESIDENTI										
Persona fisica	20.556	14.561	24.522	33.965	34.584	19.503	12.739	160.430	64	160.494
Impresa o società	180	121	154	175	239	150	167	1.186	4	1.190
Cooperativa edilizia di abitazione	12	6	12	18	79	64	76	267	-	267
Stato, Regione, Provincia e Comuni	460	200	252	88	256	361	137	1.754	33	1.787
Ente previdenziale	20	7	37	30	74	363	92	623	3	626
IACP o Azienda per il Territorio	99	254	771	562	2.484	1.023	238	5.431	2	5.433
Altro	377	198	204	256	245	181	73	1.534	30	1.564
Totale	21.704	15.347	25.952	35.094	37.961	21.645	13.522	171.225	136	171.361
PROPRIETÀ										
Persona fisica	15.266	11.007	19.640	26.951	28.397	16.891	11.422	129.574	37	129.611
Impresa o società	45	33	27	33	60	28	32	258	1	259
Cooperativa edilizia di abitazione	2	4	6	6	76	61	69	224	-	224
Stato, Regione, Provincia e Comuni	19	14	18	7	21	52	4	135	-	135
Ente previdenziale	4	1	9	7	9	10	4	44	-	44
IACP o Azienda per il Territorio	3	15	44	40	92	43	22	259	1	260
Altro	29	24	33	45	48	25	11	215	2	217
Totale	15.368	11.098	19.777	27.089	28.703	17.110	11.564	130.709	41	130.750
AFFITTO										
Persona fisica	3.365	2.218	3.024	4.343	3.131	1.239	697	18.017	15	18.032
Impresa o società	104	56	94	103	118	80	93	648	1	649
Cooperativa edilizia di abitazione	8	2	5	10	3	2	4	34	-	34
Stato, Regione, Provincia e Comuni	398	155	178	61	206	266	51	1.315	9	1.324
Ente previdenziale	15	5	26	11	61	350	87	555	3	558
IACP o Azienda per il Territorio	89	234	709	517	2.371	968	205	5.093	1	5.094
Altro	198	106	107	114	114	105	21	765	4	769
Totale	4.177	2.776	4.143	5.159	6.004	3.010	1.158	26.427	33	26.460
ALTRO TITOLO										
Persona fisica	1.925	1.336	1.858	2.671	3.056	1.373	620	12.839	12	12.851
Impresa o società	31	32	33	39	61	42	42	280	2	282
Cooperativa edilizia di abitazione	2	-	1	2	-	1	3	9	-	9
Stato, Regione, Provincia e Comuni	43	31	56	20	29	43	82	304	24	328
Ente previdenziale	1	1	2	12	4	3	1	24	-	24
IACP o Azienda per il Territorio	7	5	18	5	21	12	11	79	-	79
Altro	150	68	64	97	83	51	41	554	24	578
Totale	2.159	1.473	2.032	2.846	3.254	1.525	800	14.089	62	14.151

Tavola 1.42 - Abitazioni occupate da persone residenti per numero di stanze, classe di superficie ed epoca di costruzione dell'edificio

CLASSI DI SUPERFICIE (MQ) EPOCA DI COSTRUZIONE	Stanze							Totale			
	1	2	3	4	5	6 o più		Abitazioni	Stanze	Occupanti	
						Abitazioni	Stanze			Famiglie	Componenti
Classi di superficie (mq)											
Meno di 30	182	138	12	-	-	-	-	332	494	333	423
30-39	294	995	503	11	-	-	-	1.803	3.837	1.809	2.751
40-49	319	2.413	2.116	559	31	-	-	5.438	13.884	5.451	8.852
50-59	148	1.879	3.680	1.510	255	6	36	7.478	22.297	7.514	13.574
60-79	85	1.727	10.116	15.933	3.198	550	3.395	31.609	117.004	31.684	69.458
80-99	37	575	5.346	25.433	20.132	3.609	22.661	55.132	242.278	55.265	145.242
100-119	10	168	1.398	8.901	19.557	6.896	43.838	36.930	181.767	37.035	105.328
120-149	9	68	396	2.369	7.943	7.656	50.023	18.441	100.547	18.517	54.984
150 e più	1	46	287	1.145	2.383	10.336	78.963	14.198	96.412	14.268	43.895
Totale	1.085	8.009	23.854	55.861	53.499	29.053	198.916	171.361	778.520	171.876	444.507
DI CUI IN EDIFICI AD USO ABITATIVO											
Epoca di costruzione											
Prima del 1919	305	1.742	4.259	6.435	4.531	4.432	31.257	21.704	96.218	21.793	49.803
Dal 1919 al 1945	160	1.036	2.886	4.806	3.512	2.947	20.483	15.347	68.157	15.384	35.984
Dal 1946 al 1961	127	1.296	4.345	10.297	6.326	3.561	24.097	25.952	112.669	26.035	61.348
Dal 1962 al 1971	113	1.104	4.232	12.976	11.224	5.445	36.740	35.094	159.781	35.194	89.741
Dal 1972 al 1981	175	1.240	3.805	11.529	14.425	6.787	46.319	37.961	178.630	38.081	106.239
Dal 1982 al 1991	110	868	2.462	6.009	8.602	3.594	24.477	21.645	100.755	21.703	63.387
Dopo il 1991	88	698	1.845	3.770	4.851	2.270	15.429	13.522	61.783	13.550	37.683
Totale	1.078	7.984	23.834	55.822	53.471	29.036	198.802	171.225	777.993	171.740	444.185

Tavola 1.43 - Abitazioni occupate da persone residenti per classe di superficie, disponibilità e numero di cucine, numero di impianti doccia e vasche da bagno, numero di gabinetti e numero di livelli

CUCINE IMPIANTI DOCCIA E VASCHE DA BAGNO GABINETTI LIVELLI	Classi di superficie									Totale
	Meno di 30	30-39	40-49	50-59	60-79	80-99	100-119	120-149	150 e più	
Disponibilità e numero di cucine	332	1.803	5.438	7.478	31.609	55.132	36.930	18.441	14.198	171.361
Non dispone di cucina	234	859	2.514	3.013	9.055	12.092	8.715	4.046	2.295	42.823
<i>di cui: con cucinino</i>	55	361	1.373	1.836	6.213	9.154	7.019	3.207	1.655	30.873
<i>con angolo cottura</i>	159	495	1.161	1.205	2.817	2.806	1.697	887	702	11.929
Dispone di una cucina	98	943	2.918	4.458	22.454	42.739	27.727	13.745	10.172	125.254
<i>di cui: anche con cucinino</i>	-	45	218	361	2.208	5.609	4.916	2.387	1.631	17.375
<i>anche con angolo cottura</i>	-	64	269	336	1.325	2.245	1.628	1.033	970	7.870
Dispone di due o più cucine	-	1	6	7	100	301	488	650	1.731	3.284
<i>di cui: anche con cucinino</i>	-	-	-	-	15	53	102	135	290	595
<i>anche con angolo cottura</i>	-	-	-	-	11	47	83	109	254	504
Numero di impianti doccia e vasche da bagno	310	1.720	5.326	7.394	31.439	55.037	36.897	18.422	14.187	170.732
Dispone di un impianto	310	1.698	5.239	7.195	28.672	38.568	20.102	6.506	2.745	111.035
Dispone di due o più impianti	-	22	87	199	2.767	16.469	16.795	11.916	11.442	59.697
Numero di gabinetti	323	1.791	5.424	7.455	31.527	55.000	36.870	18.423	14.189	171.002
Dispone di un gabinetto	323	1.791	5.424	7.455	28.351	36.569	17.357	4.845	2.046	104.161
Dispone di due o più gabinetti	-	-	-	-	3.176	18.431	19.513	13.578	12.143	66.841
Livelli	332	1.803	5.438	7.478	31.609	55.132	36.930	18.441	14.198	171.361
1	311	1.653	4.891	6.674	27.176	47.495	30.187	12.121	4.985	135.493
2	21	138	452	710	3.781	6.458	5.870	5.601	7.399	30.430
3	-	8	77	78	488	892	721	613	1.593	4.470
Più di 3	-	4	18	16	164	287	152	106	221	968
TOTALE	332	1.803	5.438	7.478	31.609	55.132	36.930	18.441	14.198	171.361

Tavola 1.44 - Abitazioni occupate da persone residenti per titolo di godimento, servizi presenti nell'abitazione e tipologia di posto auto

SERVIZI PRESENTI NELL'ABITAZIONE TIPI DI POSTO AUTO	Proprietà	Affitto	Altro titolo	Totale
Dispone di almeno una cucina	99.644	18.469	10.425	128.538
Dispone solo di un cucinino	21.785	5.529	2.293	29.607
Dispone solo di un angolo cottura	7.455	2.004	1.204	10.663
Dispone di almeno un gabinetto	130.498	26.402	14.102	171.002
Dispone di almeno un impianto doccia o vasca	130.368	26.304	14.060	170.732
Dispone di acqua potabile	130.003	26.354	14.015	170.372
Dispone di acqua calda	130.068	26.108	13.994	170.170
Dispone di riscaldamento	130.398	26.149	14.064	170.611
Dispone di box privato, di posto auto al chiuso e di posto auto all'aperto	10.282	969	1.017	12.268
Dispone di box privato e di posto auto al chiuso, senza posto auto all'aperto	10.244	1.168	790	12.202
Dispone di box privato e di posto auto all'aperto, senza posto auto al chiuso	9.592	1.023	815	11.430
Dispone di posto auto al chiuso e di posto auto all'aperto, senza box privato	11.908	1.921	1.307	15.136
Dispone solo di box privato	25.223	2.504	1.824	29.551
Dispone solo di posto auto al chiuso	25.147	4.238	2.143	31.528
Dispone solo di posto auto all'aperto	13.855	4.513	2.646	21.014

PARTE SECONDA – ANALISI TERRITORIALE

Capitolo 2 - Dati comunali

Tavola 2.1 - Superficie territoriale, densità abitativa, popolazione residente, famiglie, edifici e abitazioni per comune

CODICI COMUNI	Superficie (Kmq)	Densità abitativa	Popolazione residente			Edifici		Abitazioni		
			Totale	Maschi	Famiglie	Totale	Di cui edifici ad uso abitativo	Totale	Di cui abitazioni occupate da residenti	Di cui abitazioni vuote
001 Agugliano	21,68	192	4.163	2.045	1.430	725	640	1.547	1.423	97
002 Ancona	123,71	812	100.507	47.929	41.175	9.465	8.345	45.771	40.849	3.228
003 Arcevia	126,40	42	5.300	2.571	2.007	2.135	1.998	2.898	2.007	858
004 Barbara	10,83	134	1.455	701	551	412	392	675	550	125
005 Belvedere Ostrense	28,91	75	2.179	1.048	759	742	661	1.006	757	238
006 Camerano	19,81	329	6.523	3.161	2.337	1.079	972	2.449	2.336	111
007 Camerata Picena	11,64	146	1.700	838	596	394	320	653	595	53
008 Castelbellino	5,92	611	3.618	1.746	1.301	703	634	1.462	1.298	153
009 Castel Colonna	13,31	72	961	465	360	304	296	486	359	124
010 Castelfidardo	32,70	517	16.917	8.303	6.062	3.222	2.779	6.239	6.058	173
011 Castelleone di Suasa	15,83	107	1.689	844	620	496	444	743	620	112
012 Castelplanio	15,07	214	3.223	1.580	1.248	836	767	1.440	1.237	184
013 Cerreto d'Esi	16,60	199	3.308	1.627	1.199	888	784	1.404	1.199	188
014 Chiaravalle	17,39	807	14.040	6.670	5.513	1.796	1.657	5.978	5.495	419
015 Corinaldo	48,32	107	5.170	2.548	1.871	1.517	1.419	2.056	1.863	173
016 Cupramontana	26,89	176	4.736	2.298	1.836	1.449	1.375	2.473	1.835	623
017 Fabriano	269,61	111	30.019	14.383	11.717	6.944	6.045	13.872	11.653	2.065
018 Falconara Marittima	25,46	1.113	28.349	13.661	10.900	3.341	2.965	12.004	10.867	992
019 Filottrano	70,25	132	9.278	4.556	3.153	2.132	1.917	3.379	3.148	227
020 Genga	72,35	27	1.981	968	813	951	811	1.258	813	436
021 Jesi	107,72	364	39.224	18.795	15.450	6.136	5.513	16.723	15.402	1.172
022 Loreto	17,69	638	11.280	5.339	3.926	2.296	2.016	4.271	3.911	332
023 Maiolati Spontini	21,42	268	5.733	2.771	2.119	1.187	1.101	2.416	2.111	286
024 Mergo	7,26	134	970	441	363	320	297	505	363	140
025 Monsano	14,29	193	2.760	1.383	982	596	484	1.075	980	87
026 Montecarotto	24,08	90	2.176	1.039	816	701	644	1.052	814	212
027 Montemarciano	22,09	415	9.173	4.455	3.501	1.933	1.753	4.646	3.496	1.092
028 Monterado	10,31	152	1.569	778	589	429	392	703	585	111
029 Monte Roberto	13,51	181	2.446	1.224	897	585	557	1.183	897	278
030 Monte San Vito	21,63	256	5.530	2.723	2.050	1.174	1.111	2.370	2.044	309
031 Morro d'Alba	19,12	93	1.776	867	657	579	558	899	657	228
032 Numana	10,74	307	3.293	1.621	1.503	1.786	1.663	6.196	1.499	4.631
033 Offagna	10,53	161	1.692	823	614	426	387	710	602	106
034 Osimo	105,42	279	29.431	14.352	10.436	5.323	4.771	10.988	10.355	568
035 Ostra	46,59	129	6.028	2.925	2.161	1.599	1.370	2.447	2.157	262
036 Ostra Vetere	29,87	118	3.536	1.724	1.216	930	861	1.479	1.216	259
037 Poggio San Marcello	13,53	54	737	363	302	327	308	473	301	167
038 Polverigi	24,63	122	3.015	1.503	1.037	626	582	1.174	1.037	123
039 Ripe	15,04	238	3.575	1.767	1.274	902	770	1.372	1.266	89
040 Rosora	9,42	186	1.748	843	679	529	495	862	679	180
041 San Marcello	25,52	76	1.931	951	678	511	477	819	678	140
042 San Paolo di Jesi	10,07	84	841	417	319	306	300	444	319	119
043 Santa Maria Nuova	18,04	217	3.914	1.922	1.434	972	858	1.543	1.419	120
044 Sassoferrato	135,21	55	7.419	3.608	2.919	3.200	2.809	4.541	2.912	1.574
045 Senigallia	115,77	359	41.550	19.900	16.161	8.017	7.310	20.925	16.086	4.712
046 Serra de' Conti	24,52	141	3.464	1.697	1.295	882	777	1.517	1.290	211
047 Serra San Quirico	49,12	61	3.016	1.437	1.171	1.033	947	1.446	1.169	266
048 Sirolo	16,68	199	3.313	1.584	1.339	1.011	915	1.967	1.338	629
049 Staffolo	27,66	80	2.217	1.070	818	690	650	1.161	816	339
Totale	1.940,16	231	448.473	216.264	172.154	84.537	75.897	203.700	171.361	29.321

Tavola 2.2 - Popolazione residente per classe di età e comune

CODICI COMUNI	Classi di età									
	Meno di 5	5-9	10-14	15-19	20-24	25-29	30-34	35-39	40-44	45-49
001 Agugliano	217	230	236	191	218	327	368	385	327	291
002 Ancona	3.996	3.869	3.820	4.131	5.354	7.436	7.650	7.784	6.885	6.874
003 Arcevia	173	171	226	269	277	302	315	340	347	330
004 Barbara	60	57	63	82	89	94	100	107	108	89
005 Belvedere Ostrense	74	92	99	111	121	131	144	154	163	146
006 Camerano	289	288	289	335	393	462	464	481	466	443
007 Camerata Picena	103	87	90	69	90	128	129	177	122	109
008 Castelbellino	179	198	186	184	240	275	272	317	289	235
009 Castel Colonna	31	40	48	40	69	74	65	79	68	56
010 Castelfidardo	851	759	774	837	1.106	1.297	1.386	1.339	1.228	1.173
011 Castelleone di Suasa	86	81	92	63	90	112	121	144	125	85
012 Castelplanio	148	112	145	171	175	263	235	246	229	192
013 Cerreto d'Esi	174	172	136	156	209	268	288	299	200	182
014 Chiaravalle	571	566	579	635	746	1.011	1.086	1.061	932	910
015 Corinaldo	217	218	209	272	314	350	355	362	349	317
016 Cupramontana	175	187	197	221	267	321	303	311	292	337
017 Fabriano	1.209	1.250	1.235	1.335	1.722	2.298	2.262	2.277	2.020	1.963
018 Falconara Marittima	1.124	1.109	1.125	1.307	1.703	2.156	2.188	2.153	1.831	1.912
019 Filottrano	414	440	430	538	619	656	681	702	672	639
020 Genga	92	78	60	89	113	150	130	125	109	120
021 Jesi	1.465	1.541	1.509	1.692	2.220	2.826	2.982	2.923	2.644	2.505
022 Loreto	494	517	478	519	683	854	864	862	768	700
023 Maiolati Spontini	247	246	218	279	352	437	447	466	401	367
024 Mergo	43	41	51	50	51	60	59	79	80	48
025 Monsano	126	120	127	146	166	207	254	251	216	197
026 Montecarotto	89	78	79	100	122	155	155	132	144	134
027 Montemarciano	421	413	362	431	556	718	799	738	688	652
028 Monterado	65	81	60	78	93	114	113	131	128	110
029 Monte Roberto	114	96	120	130	182	171	175	195	206	169
030 Monte San Vito	297	244	249	246	291	420	490	542	362	380
031 Morro d'Alba	78	104	58	79	87	107	121	147	125	120
032 Numana	153	141	135	128	175	288	297	282	236	209
033 Offagna	73	82	65	88	115	113	147	125	118	128
034 Osimo	1.356	1.356	1.425	1.486	1.741	2.032	2.248	2.463	2.135	2.015
035 Ostra	293	276	274	287	337	388	415	497	406	389
036 Ostra Vetere	149	146	159	180	215	241	254	272	228	223
037 Poggio San Marcello	31	30	43	28	37	35	43	55	57	44
038 Polverigi	155	149	156	150	170	263	268	262	248	172
039 Ripe	150	182	176	204	231	237	272	313	270	272
040 Rosora	69	62	90	91	99	131	128	142	128	109
041 San Marcello	77	82	90	96	109	132	135	152	141	127
042 San Paolo di Jesi	30	34	44	35	44	51	57	77	56	59
043 Santa Maria Nuova	166	182	205	181	221	254	316	361	301	224
044 Sassoferrato	280	285	265	342	439	556	536	522	458	449
045 Senigallia	1.645	1.614	1.667	1.834	2.275	2.971	3.134	3.156	2.792	2.785
046 Serra de' Conti	155	150	142	190	205	260	266	247	211	229
047 Serra San Quirico	133	107	117	143	184	213	204	216	191	188
048 Sirolo	152	142	133	110	184	254	254	272	232	230
049 Staffolo	95	95	113	101	131	147	148	151	151	155
Totale	18.784	18.600	18.649	20.460	25.630	32.746	34.123	34.874	30.883	29.792

Tavola 2.2 segue - Popolazione residente per classe di età e comune

CODICI COMUNI	Classi di età								Totale	Di cui minorenni
	50-54	55-59	60-64	65-69	70-74	75-79	80-84	85 e più		
001 Agugliano	285	205	215	162	198	157	89	62	4.163	796
002 Ancona	6.828	6.345	6.502	6.014	5.849	5.303	2.960	2.907	100.507	14.084
003 Arcevia	349	291	360	375	390	366	234	185	5.300	723
004 Barbara	105	87	85	95	76	80	37	41	1.455	225
005 Belvedere Ostense	128	106	168	158	139	110	61	74	2.179	331
006 Camerano	430	379	399	381	354	302	178	190	6.523	1.059
007 Camerata Picena	120	94	104	69	74	64	31	40	1.700	323
008 Castelbellino	259	177	194	168	166	144	68	67	3.618	662
009 Castel Colonna	68	54	52	60	62	36	29	30	961	137
010 Castelfidardo	1.011	904	958	925	858	726	415	370	16.917	2.871
011 Castelleone di Suasa	98	93	119	97	116	88	41	38	1.689	293
012 Castelplanio	212	183	214	186	179	153	93	87	3.223	508
013 Cerreto d'Esi	215	181	207	160	162	118	84	97	3.308	576
014 Chiaravalle	995	908	841	858	781	673	438	449	14.040	2.086
015 Corinaldo	316	296	323	328	336	283	148	177	5.170	810
016 Cupramontana	276	261	313	316	317	310	165	167	4.736	687
017 Fabriano	2.056	1.683	1.816	1.608	1.790	1.647	905	943	30.019	4.465
018 Falconara Marittima	2.046	1.867	1.970	1.658	1.467	1.248	728	757	28.349	4.116
019 Filottrano	557	464	572	536	516	403	201	238	9.278	1.599
020 Genga	144	111	123	122	128	133	77	77	1.981	276
021 Jesi	2.689	2.418	2.660	2.468	2.359	2.040	1.162	1.121	39.224	5.498
022 Loreto	749	633	711	675	638	534	283	318	11.280	1.807
023 Maiolati Spontini	436	332	358	335	280	257	125	150	5.733	867
024 Mergo	65	44	56	59	59	56	30	39	970	171
025 Monsano	181	159	176	114	125	96	41	58	2.760	453
026 Montecarotto	132	138	140	140	142	140	69	87	2.176	310
027 Montemarciano	622	552	551	491	429	340	179	231	9.173	1.455
028 Monterado	102	82	75	87	80	83	40	47	1.569	253
029 Monte Roberto	176	135	127	131	119	103	42	55	2.446	409
030 Monte San Vito	316	314	321	290	258	245	128	137	5.530	944
031 Morro d'Alba	105	103	90	116	105	104	54	73	1.776	286
032 Numana	196	208	223	170	169	134	61	88	3.293	504
033 Offagna	133	84	99	86	71	79	44	42	1.692	278
034 Osimo	1.916	1.587	1.851	1.601	1.440	1.250	735	794	29.431	5.021
035 Ostra	355	326	389	387	371	305	164	169	6.028	1.016
036 Ostra Vetere	248	196	225	198	200	184	99	119	3.536	556
037 Poggio San Marcello	35	34	39	56	60	48	30	32	737	118
038 Polverigi	198	156	158	172	131	101	41	65	3.015	553
039 Ripe	206	193	177	196	173	151	85	87	3.575	627
040 Rosora	120	99	99	95	123	86	35	42	1.748	268
041 San Marcello	125	124	117	115	114	81	52	62	1.931	307
042 San Paolo di Jesi	39	38	48	64	73	51	22	19	841	131
043 Santa Maria Nuova	233	226	238	243	215	159	97	92	3.914	657
044 Sassoferrato	516	410	449	451	448	452	248	313	7.419	1.032
045 Senigallia	2.869	2.576	2.723	2.581	2.391	2.128	1.215	1.194	41.550	5.989
046 Serra de' Conti	233	191	234	216	185	175	79	96	3.464	557
047 Serra San Quirico	184	151	198	193	202	164	113	115	3.016	441
048 Sirolo	211	200	199	190	175	188	77	110	3.313	492
049 Staffolo	138	95	133	149	154	120	67	74	2.217	371
Totale	30.026	26.493	28.399	26.345	25.247	22.198	12.399	12.825	448.473	67.998

Tavola 2.3 - Popolazione residente per stato civile e comune

CODICI COMUNI	Stato civile						Totale
	Celibi/Nubili	Coniugati/e		Separati/e legalmente	Divorziati/e	Vedovi/e	
		Totale	Di cui separati/e di fatto				
001 Agugliano	1.606	2.197	16	49	40	271	4.163
002 Ancona	37.401	50.403	608	2.008	1.530	9.165	100.507
003 Arcevia	1.815	2.840	10	42	45	558	5.300
004 Barbara	550	770	3	13	10	112	1.455
005 Belvedere Ostrense	768	1.147	6	23	11	230	2.179
006 Camerano	2.527	3.371	30	85	35	505	6.523
007 Camerata Picena	627	932	10	22	15	104	1.700
008 Castelbellino	1.321	1.977	15	29	26	265	3.618
009 Castel Colonna	352	518	7	13	2	76	961
010 Castelfidardo	6.260	9.049	74	205	145	1.258	16.917
011 Castelleone di Suasa	596	934	3	8	6	145	1.689
012 Castelplanio	1.187	1.648	13	50	23	315	3.223
013 Cerreto d'Esi	1.236	1.737	18	48	24	263	3.308
014 Chiaravalle	4.923	7.481	68	217	130	1.289	14.040
015 Corinaldo	1.891	2.699	15	57	35	488	5.170
016 Cupramontana	1.644	2.524	10	46	36	486	4.736
017 Fabriano	10.901	15.588	114	372	337	2.821	30.019
018 Falconara Marittima	10.427	14.847	141	510	287	2.278	28.349
019 Filottrano	3.519	4.893	20	87	43	736	9.278
020 Genga	681	1.054	8	20	17	209	1.981
021 Jesi	14.327	20.288	173	640	395	3.574	39.224
022 Loreto	4.501	5.715	31	108	73	883	11.280
023 Maiolati Spontini	2.071	3.072	9	69	51	470	5.733
024 Mergo	346	510	-	11	5	98	970
025 Monsano	1.022	1.507	6	32	22	177	2.760
026 Montecarotto	767	1.127	8	30	19	233	2.176
027 Montemarciano	3.378	4.852	58	175	89	679	9.173
028 Monterado	565	842	14	14	10	138	1.569
029 Monte Roberto	891	1.319	18	25	27	184	2.446
030 Monte San Vito	1.943	3.068	15	78	37	404	5.530
031 Morro d'Alba	617	960	3	19	12	168	1.776
032 Numana	1.282	1.645	21	72	67	227	3.293
033 Offagna	631	889	3	19	14	139	1.692
034 Osimo	11.197	15.365	111	369	231	2.269	29.431
035 Ostra	2.168	3.213	13	70	29	548	6.028
036 Ostra Vetere	1.323	1.859	4	27	15	312	3.536
037 Poggio San Marcello	232	426	1	8	9	62	737
038 Polverigi	1.198	1.554	5	40	25	198	3.015
039 Ripe	1.353	1.892	15	47	25	258	3.575
040 Rosora	622	935	4	19	10	162	1.748
041 San Marcello	706	1.034	2	21	13	157	1.931
042 San Paolo di Jesi	301	462	4	7	5	66	841
043 Santa Maria Nuova	1.387	2.157	13	29	21	320	3.914
044 Sassoferrato	2.614	3.883	38	71	65	786	7.419
045 Senigallia	15.609	21.035	184	682	493	3.731	41.550
046 Serra de' Conti	1.260	1.831	10	41	18	314	3.464
047 Serra San Quirico	1.044	1.597	7	24	12	339	3.016
048 Sirolo	1.224	1.678	20	65	40	306	3.313
049 Staffolo	799	1.189	12	10	16	203	2.217
Totale	165.610	232.513	1.991	6.726	4.645	38.979	448.473

Tavola 2.4 - Popolazione residente in età di 6 anni e più per grado di istruzione e comune

CODICI COMUNI	Grado di istruzione								Totale
	Laurea	Diploma di scuola secondaria superiore	Licenza di scuola media inferiore o di avviamento professionale	Licenza di scuola elementare	Alfabeti privi di titoli di studio		Analfabeti		
					Totale	Di cui in età di 65 anni e più	Totale	Di cui in età di 65 anni e più	
001 Agugliano	296	1.150	993	996	443	179	22	16	3.900
002 Ancona	12.024	30.242	23.839	21.957	7.280	2.977	392	226	95.734
003 Arcevia	181	1.104	1.327	1.611	822	572	51	36	5.096
004 Barbara	65	318	396	447	157	79	3	1	1.386
005 Belvedere Ostrense	79	421	562	768	252	126	7	5	2.089
006 Camerano	282	1.567	1.814	1.809	683	338	23	12	6.178
007 Camerata Picena	72	414	438	487	156	49	15	10	1.582
008 Castelbellino	147	899	936	1.013	391	159	24	20	3.410
009 Castel Colonna	24	201	279	283	129	77	2	2	918
010 Castelfidardo	871	3.910	4.884	4.278	1.837	943	120	88	15.900
011 Castelleone di Suasa	50	324	475	523	204	103	13	8	1.589
012 Castelplanio	164	752	755	1.038	322	176	27	22	3.058
013 Cerreto d'Esi	217	826	819	844	356	146	40	29	3.102
014 Chiaravalle	857	3.689	3.514	4.128	1.114	474	55	36	13.357
015 Corinaldo	247	1.122	1.432	1.520	553	314	31	22	4.905
016 Cupramontana	206	987	1.090	1.627	583	334	33	25	4.526
017 Fabriano	2.401	8.393	7.224	7.575	2.746	1.332	220	151	28.559
018 Falconara Marittima	2.456	8.254	7.054	6.991	2.137	842	122	67	27.014
019 Filotrano	334	1.565	2.900	2.858	1.062	520	66	45	8.785
020 Genga	87	453	500	581	241	154	16	10	1.878
021 Jesi	3.836	10.480	9.127	10.430	3.379	1.532	218	139	37.470
022 Loreto	746	2.984	2.747	3.065	1.074	480	75	42	10.691
023 Maiolati Spontini	302	1.537	1.287	1.652	602	309	53	32	5.433
024 Mergo	34	192	261	304	116	70	10	10	917
025 Monsano	211	834	574	789	187	56	10	7	2.605
026 Montecarotto	106	456	534	667	277	176	30	24	2.070
027 Montemarciano	627	2.545	2.345	2.381	728	264	50	29	8.676
028 Monterado	40	337	455	430	210	122	11	7	1.483
029 Monte Roberto	159	700	559	658	227	115	12	10	2.315
030 Monte San Vito	280	1.437	1.401	1.567	449	172	43	27	5.177
031 Morro d'Alba	135	447	323	527	237	131	11	7	1.680
032 Numana	241	969	864	763	267	97	12	9	3.116
033 Offagna	77	421	449	436	188	99	29	22	1.600
034 Osimo	1.977	7.091	7.486	7.776	3.324	1.593	193	135	27.847
035 Ostra	289	1.323	1.561	1.717	757	429	35	19	5.682
036 Ostra Vetere	111	659	1.009	1.183	387	198	16	11	3.365
037 Poggio San Marcello	44	128	147	258	121	78	4	4	702
038 Polverigi	180	774	785	788	284	121	22	18	2.833
039 Ripe	124	747	1.056	1.055	385	191	15	12	3.382
040 Rosora	60	408	468	564	163	82	4	3	1.667
041 San Marcello	93	460	468	592	208	118	13	9	1.834
042 San Paolo di Jesi	49	183	190	309	72	31	3	1	806
043 Santa Maria Nuova	141	795	1.068	1.198	483	246	38	26	3.723
044 Sassoferrato	358	1.793	1.871	2.155	856	499	57	39	7.090
045 Senigallia	3.739	11.556	9.487	11.476	3.188	1.407	161	106	39.607
046 Serra de' Conti	159	784	865	1.022	430	231	23	18	3.283
047 Serra San Quirico	118	626	773	897	432	281	21	18	2.867
048 Sirolo	276	981	664	908	277	128	16	10	3.122
049 Staffolo	70	423	572	690	316	193	32	29	2.103
Totale	35.642	118.661	110.627	117.591	41.092	19.343	2.499	1.654	426.112

Tavola 2.5 - Popolazione residente di 15 anni e più per condizione professionale e non professionale e comune

CODICI COMUNI	Forze di lavoro			Non forze di lavoro				Totale	
	Occupati	In cerca di occupazione	Totale	Studenti	Casalinghe/i	Ritirati/e dal lavoro	In altra condizione		
001 Agugliano	1.835	83	1.918	233	463	730	136	1.562	3.480
002 Ancona	41.140	2.609	43.749	6.578	14.015	20.362	4.118	45.073	88.822
003 Arcevia	2.062	77	2.139	270	325	1.764	232	2.591	4.730
004 Barbara	626	12	638	96	109	330	102	637	1.275
005 Belvedere Ostrense	887	37	924	123	176	626	65	990	1.914
006 Camerano	2.713	115	2.828	411	638	1.520	260	2.829	5.657
007 Camerata Picena	754	27	781	78	150	342	69	639	1.420
008 Castelbellino	1.637	71	1.708	210	236	810	91	1.347	3.055
009 Castel Colonna	429	29	458	38	74	221	51	384	842
010 Castelfidardo	7.617	317	7.934	987	1.598	3.337	677	6.599	14.533
011 Castelleone di Suasa	716	31	747	72	136	397	78	683	1.430
012 Castelplanio	1.381	56	1.437	185	275	772	149	1.381	2.818
013 Cerreto d'Esi	1.479	45	1.524	186	336	608	172	1.302	2.826
014 Chiaravalle	5.582	291	5.873	881	1.436	3.644	490	6.451	12.324
015 Corinaldo	2.181	85	2.266	302	347	1.197	414	2.260	4.526
016 Cupramontana	1.929	98	2.027	265	312	1.382	191	2.150	4.177
017 Fabriano	12.652	444	13.096	1.925	3.584	6.297	1.423	13.229	26.325
018 Falconara Marittima	11.589	733	12.322	2.017	3.522	5.984	1.146	12.669	24.991
019 Filottrano	4.162	149	4.311	546	473	2.278	386	3.683	7.994
020 Genga	737	28	765	113	249	544	80	986	1.751
021 Jesi	16.296	968	17.264	2.601	3.160	10.012	1.672	17.445	34.709
022 Loreto	4.714	189	4.903	742	975	2.558	613	4.888	9.791
023 Maiolati Spontini	2.550	102	2.652	347	479	1.253	291	2.370	5.022
024 Mergo	385	8	393	51	98	256	37	442	835
025 Monsano	1.279	51	1.330	211	166	577	103	1.057	2.387
026 Montecarotto	889	33	922	136	176	631	65	1.008	1.930
027 Montemarciano	3.878	232	4.110	588	990	1.907	382	3.867	7.977
028 Monterado	656	32	688	89	132	364	90	675	1.363
029 Monte Roberto	1.083	55	1.138	164	193	534	87	978	2.116
030 Monte San Vito	2.469	77	2.546	305	431	1.144	314	2.194	4.740
031 Morro d'Alba	722	19	741	88	140	491	76	795	1.536
032 Numana	1.391	103	1.494	211	441	573	145	1.370	2.864
033 Offagna	748	36	784	93	183	318	94	688	1.472
034 Osimo	12.739	557	13.296	1.870	2.631	6.102	1.395	11.998	25.294
035 Ostra	2.522	115	2.637	309	486	1.541	212	2.548	5.185
036 Ostra Vetere	1.533	63	1.596	183	278	824	201	1.486	3.082
037 Poggio San Marcello	266	11	277	26	52	240	38	356	633
038 Polverigi	1.374	67	1.441	175	273	557	109	1.114	2.555
039 Ripe	1.562	89	1.651	219	279	790	128	1.416	3.067
040 Rosora	747	30	777	114	199	344	93	750	1.527
041 San Marcello	852	42	894	108	120	480	80	788	1.682
042 San Paolo di Jesi	375	9	384	37	50	225	37	349	733
043 Santa Maria Nuova	1.738	75	1.813	190	318	850	190	1.548	3.361
044 Sassoferrato	3.025	120	3.145	383	703	1.880	478	3.444	6.589
045 Senigallia	16.439	1.204	17.643	2.755	4.731	9.432	2.063	18.981	36.624
046 Serra de' Conti	1.512	56	1.568	208	210	854	177	1.449	3.017
047 Serra San Quirico	1.153	45	1.198	174	291	797	199	1.461	2.659
048 Sirolo	1.365	78	1.443	189	405	698	151	1.443	2.886
049 Staffolo	886	29	915	135	137	611	116	999	1.914
Totale	187.256	9.832	197.088	28.217	47.181	99.988	19.966	195.352	392.440

Tavola 2.6 - Occupati per posizione nella professione e comune

CODICI COMUNI	Dipendente o in altra posizione subordinata	Indipendente				Totale	Totale
		Imprenditore e libero professionista	Lavoratore in proprio	Socio di cooperativa	Coadiuvante familiare		
001 Agugliano	1.403	137	242	32	21	432	1.835
002 Ancona	30.986	3.744	5.244	680	486	10.154	41.140
003 Arcevia	1.445	113	452	21	31	617	2.062
004 Barbara	442	36	127	7	14	184	626
005 Belvedere Ostrense	613	48	176	27	23	274	887
006 Camerano	2.000	228	402	43	40	713	2.713
007 Camerata Picena	550	51	124	15	14	204	754
008 Castelbellino	1.312	75	213	15	22	325	1.637
009 Castel Colonna	306	14	84	9	16	123	429
010 Castelfidardo	5.625	657	1.144	73	118	1.992	7.617
011 Castelleone di Suasa	452	52	192	3	17	264	716
012 Castelplanio	1.101	57	180	17	26	280	1.381
013 Cerreto d'Esi	1.167	85	186	19	22	312	1.479
014 Chiaravalle	4.456	334	633	87	72	1.126	5.582
015 Corinaldo	1.417	146	530	28	60	764	2.181
016 Cupramontana	1.388	98	382	14	47	541	1.929
017 Fabriano	9.890	988	1.417	198	159	2.762	12.652
018 Falconara Marittima	8.994	797	1.400	245	153	2.595	11.589
019 Filottrano	3.139	191	738	29	65	1.023	4.162
020 Genga	579	20	118	9	11	158	737
021 Jesi	12.415	1.240	2.175	214	252	3.881	16.296
022 Loreto	3.550	324	699	45	96	1.164	4.714
023 Maiolati Spontini	1.989	134	333	38	56	561	2.550
024 Mergo	283	20	64	4	14	102	385
025 Monsano	944	110	179	17	29	335	1.279
026 Montecarotto	671	37	151	14	16	218	889
027 Montemarciano	2.997	232	516	77	56	881	3.878
028 Monterado	449	51	121	24	11	207	656
029 Monte Roberto	864	68	134	7	10	219	1.083
030 Monte San Vito	1.957	129	315	33	35	512	2.469
031 Morro d'Alba	512	45	139	12	14	210	722
032 Numana	928	164	246	17	36	463	1.391
033 Offagna	560	44	126	5	13	188	748
034 Osimo	9.353	987	2.052	127	220	3.386	12.739
035 Ostra	1.769	123	511	34	85	753	2.522
036 Ostra Vetere	1.055	105	308	23	42	478	1.533
037 Poggio San Marcello	199	16	40	3	8	67	266
038 Polverigi	1.037	78	217	16	26	337	1.374
039 Ripe	1.109	102	309	18	24	453	1.562
040 Rosora	574	47	108	6	12	173	747
041 San Marcello	573	68	172	24	15	279	852
042 San Paolo di Jesi	241	31	94	3	6	134	375
043 Santa Maria Nuova	1.227	78	371	24	38	511	1.738
044 Sassoferrato	2.341	146	442	44	52	684	3.025
045 Senigallia	11.573	1.462	2.791	310	303	4.866	16.439
046 Serra de' Conti	1.102	136	223	12	39	410	1.512
047 Serra San Quirico	864	64	176	21	28	289	1.153
048 Sirolo	910	133	263	25	34	455	1.365
049 Staffolo	609	42	201	19	15	277	886
Totale	139.920	14.087	27.460	2.787	3.002	47.336	187.256

Tavola 2.7 - Occupati per sezione di attività economica e comune

CODICI COMUNI	Attività economica						Totale
	Agricoltura	Industria	Commercio	Trasporti e comunicazioni	Credito e assicurazioni, servizi alle imprese, noleggio	Altre attività	
001 Agugliano	62	678	349	146	157	443	1.835
002 Ancona	938	8.690	8.655	2.657	5.021	15.179	41.140
003 Arcevia	243	1.027	274	66	87	365	2.062
004 Barbara	55	331	76	12	29	123	626
005 Belvedere Ostrense	77	439	154	33	47	137	887
006 Camerano	63	1.387	501	93	192	477	2.713
007 Camerata Picena	39	276	167	59	45	168	754
008 Castelbellino	92	783	217	66	122	357	1.637
009 Castel Colonna	37	205	66	26	22	73	429
010 Castelfidardo	175	4.460	1.228	162	386	1.206	7.617
011 Castelleone di Suasa	100	378	103	17	27	91	716
012 Castelplanio	151	664	152	64	73	277	1.381
013 Cerreto d'Esi	41	896	171	43	85	243	1.479
014 Chiaravalle	131	1.907	1.002	355	404	1.783	5.582
015 Corinaldo	269	970	324	74	131	413	2.181
016 Cupramontana	171	920	265	78	120	375	1.929
017 Fabriano	264	6.586	1.744	441	1.071	2.546	12.652
018 Falconara Marittima	237	3.285	2.377	860	1.086	3.744	11.589
019 Filottrano	202	2.549	504	100	171	636	4.162
020 Genga	25	358	141	36	27	150	737
021 Jesi	664	5.823	2.800	583	1.989	4.437	16.296
022 Loreto	93	2.299	832	141	298	1.051	4.714
023 Maiolati Spontini	134	1.161	403	115	186	551	2.550
024 Mergo	21	200	57	17	11	79	385
025 Monsano	43	555	253	45	126	257	1.279
026 Montecarotto	126	427	91	30	39	176	889
027 Montemarciano	98	1.184	831	292	280	1.193	3.878
028 Monterado	52	333	132	17	21	101	656
029 Monte Roberto	56	491	155	40	74	267	1.083
030 Monte San Vito	92	1.060	401	142	170	604	2.469
031 Morro d'Alba	95	304	103	25	32	163	722
032 Numana	42	433	411	58	139	308	1.391
033 Offagna	27	290	169	29	63	170	748
034 Osimo	408	5.730	2.340	490	971	2.800	12.739
035 Ostra	208	1.114	409	92	195	504	2.522
036 Ostra Vetere	134	838	193	39	73	256	1.533
037 Poggio San Marcello	36	135	21	15	13	46	266
038 Polverigi	74	640	239	57	66	298	1.374
039 Ripe	74	798	288	49	79	274	1.562
040 Rosora	57	371	97	30	39	153	747
041 San Marcello	101	362	124	27	68	170	852
042 San Paolo di Jesi	73	135	61	17	22	67	375
043 Santa Maria Nuova	99	957	275	39	78	290	1.738
044 Sassoferrato	128	1.663	400	126	152	556	3.025
045 Senigallia	632	4.796	4.030	616	1.498	4.867	16.439
046 Serra de' Conti	113	846	188	40	90	235	1.512
047 Serra San Quirico	114	587	117	44	49	242	1.153
048 Sirolo	39	500	360	48	98	320	1.365
049 Staffolo	143	377	126	39	37	164	886
Totale	7.348	71.198	34.376	8.690	16.259	49.385	187.256

Tavola 2.8 - Famiglie per numero di componenti della famiglia e comune

CODICI COMUNI	Famiglie per numero di componenti								Totale	
	1 persona		2 persone	3 persone	4 persone	5 persone	6 o più persone		Famiglie	Compo- nenti
	Totale	Di cui non in coabi- tazione					Famiglie	Compo- nenti		
001 Agugliano	232	228	352	356	358	88	44	277	1.430	4.153
002 Ancona	11.504	11.350	11.869	9.171	6.865	1.391	375	2.367	41.175	99.537
003 Arcevia	477	477	608	393	346	126	57	352	2.007	5.238
004 Barbara	117	117	165	126	103	30	10	68	551	1.455
005 Belvedere Ostrense	149	148	216	153	146	57	38	239	759	2.148
006 Camerano	421	421	640	577	496	155	48	304	2.337	6.495
007 Camerata Picena	90	90	158	169	126	40	13	83	596	1.700
008 Castelbellino	218	216	356	348	280	76	23	144	1.301	3.618
009 Castel Colonna	71	71	118	76	58	30	7	44	360	961
010 Castelfidardo	1.083	1.078	1.675	1.526	1.232	411	135	863	6.062	16.857
011 Castelleone di Suasa	115	115	176	159	119	37	14	84	620	1.689
012 Castelplanio	303	291	355	271	230	69	20	126	1.248	3.217
013 Cerreto d'Esi	238	238	320	288	249	76	28	187	1.199	3.305
014 Chiaravalle	1.295	1.274	1.605	1.326	1.007	211	69	435	5.513	14.001
015 Corinaldo	385	377	545	398	371	119	53	340	1.871	5.088
016 Cupramontana	439	439	569	396	299	98	35	234	1.836	4.685
017 Fabriano	2.806	2.744	3.477	2.603	2.135	548	148	918	11.717	29.767
018 Falconara Marittima	2.343	2.317	3.132	2.786	2.075	459	105	673	10.900	28.233
019 Filottrano	576	570	755	709	718	263	132	844	3.153	9.244
020 Genga	237	237	240	156	129	40	11	77	813	1.978
021 Jesi	3.696	3.674	4.635	3.526	2.756	662	175	1.099	15.450	38.977
022 Loreto	763	755	993	946	878	266	80	508	3.926	10.937
023 Maiolati Spontini	422	415	565	571	421	103	37	235	2.119	5.699
024 Mergo	87	87	98	79	77	19	3	21	363	944
025 Monsano	175	172	247	250	234	56	20	125	982	2.760
026 Montecarotto	188	186	241	170	146	50	21	136	816	2.150
027 Montemarciano	752	747	1.023	832	678	164	52	327	3.501	9.153
028 Monterado	120	116	176	130	122	28	13	79	589	1.569
029 Monte Roberto	173	173	243	213	211	42	15	94	897	2.446
030 Monte San Vito	361	358	615	538	409	102	25	157	2.050	5.508
031 Morro d'Alba	153	153	173	155	120	44	12	74	657	1.738
032 Numana	601	599	367	269	202	49	15	93	1.503	3.288
033 Offagna	121	105	164	138	144	38	9	57	614	1.686
034 Osimo	1.945	1.867	2.716	2.546	2.347	668	214	1.333	10.436	29.076
035 Ostra	413	409	607	507	428	143	63	396	2.161	5.971
036 Ostra Vetere	215	215	329	284	238	98	52	329	1.216	3.496
037 Poggio San Marcello	77	77	100	62	47	11	5	31	302	737
038 Polverigi	167	167	271	249	239	76	35	223	1.037	3.015
039 Ripe	231	224	354	291	285	79	34	210	1.274	3.557
040 Rosora	155	155	191	169	130	26	8	54	679	1.748
041 San Marcello	121	121	172	186	149	32	18	115	678	1.894
042 San Paolo di Jesi	69	69	103	53	69	20	5	31	319	841
043 Santa Maria Nuova	280	268	392	354	301	83	24	159	1.434	3.904
044 Sassoferrato	771	769	816	630	521	144	37	241	2.919	7.338
045 Senigallia	3.945	3.877	4.534	3.791	2.895	774	222	1.400	16.161	41.236
046 Serra de' Conti	296	290	341	307	244	80	27	170	1.295	3.445
047 Serra San Quirico	297	294	332	249	216	61	16	102	1.171	2.979
048 Sirolo	367	366	373	292	236	55	16	102	1.339	3.310
049 Staffolo	188	185	225	173	156	53	23	154	818	2.200
Totale	40.248	39.691	48.727	39.947	32.241	8.350	2.641	16.714	172.154	444.971

Tavola 2.9 - Nuclei familiari per tipo di nucleo e comune

CODICI COMUNI	Tipi di nucleo				Totale
	Coppie senza figli	Coppie con figli	Madre con figli	Padre con figli	
001 Agugliano	348	771	95	13	1.227
002 Ancona	9.659	15.506	3.260	589	29.014
003 Arcevia	607	803	114	36	1.560
004 Barbara	143	238	48	7	436
005 Belvedere Ostrense	230	346	45	14	635
006 Camerano	570	1.115	178	31	1.894
007 Camerata Picena	159	307	37	16	519
008 Castelbellino	337	663	74	20	1.094
009 Castel Colonna	104	160	21	4	289
010 Castelfidardo	1.557	2.959	407	85	5.008
011 Castelleone di Suasa	170	292	34	9	505
012 Castelplanio	307	524	87	18	936
013 Cerreto d'Esi	313	567	65	16	961
014 Chiaravalle	1.462	2.310	360	59	4.191
015 Corinaldo	510	836	123	28	1.497
016 Cupramontana	513	714	125	30	1.382
017 Fabriano	3.013	4.772	851	160	8.796
018 Falconara Marittima	2.679	4.804	823	146	8.452
019 Filottrano	765	1.616	225	46	2.652
020 Genga	217	296	48	14	575
021 Jesi	4.009	6.310	1.086	207	11.612
022 Loreto	895	1.921	288	73	3.177
023 Maiolati Spontini	539	1.010	134	19	1.702
024 Mergo	91	162	22	4	279
025 Monsano	259	504	42	13	818
026 Montecarotto	231	343	49	9	632
027 Montemarciano	904	1.561	234	46	2.745
028 Monterado	150	263	50	8	471
029 Monte Roberto	218	444	47	10	719
030 Monte San Vito	581	979	101	30	1.691
031 Morro d'Alba	167	299	36	7	509
032 Numana	308	458	99	17	882
033 Offagna	145	297	42	9	493
034 Osimo	2.511	5.162	703	162	8.538
035 Ostra	585	1.025	132	20	1.762
036 Ostra Vetere	320	619	73	17	1.029
037 Poggio San Marcello	106	108	13	2	229
038 Polverigi	252	547	67	24	890
039 Ripe	309	642	66	14	1.031
040 Rosora	172	296	38	17	523
041 San Marcello	170	346	35	13	564
042 San Paolo di Jesi	103	131	18	5	257
043 Santa Maria Nuova	363	698	78	20	1.159
044 Sassoferrato	768	1.164	176	38	2.146
045 Senigallia	3.869	6.792	1.321	210	12.192
046 Serra de' Conti	333	588	76	17	1.014
047 Serra San Quirico	326	464	80	13	883
048 Sirolo	301	530	103	21	955
049 Staffolo	223	367	32	10	632
Totale	42.871	73.629	12.261	2.396	131.157

Tavola 2.10 - Popolazione straniera residente per area geografica di cittadinanza e comune

CODICI COMUNI	Aree geografiche di cittadinanza				
	Totale	Di cui			
		Europa	Africa	Asia	America
001 Agugliano	126	108	8	6	4
002 Ancona	3.438	1.348	672	957	459
003 Arcevia	119	84	23	3	9
004 Barbara	61	28	31	-	2
005 Belvedere Ostrense	67	51	5	9	2
006 Camerano	104	35	52	5	12
007 Camerata Picena	44	12	27	5	-
008 Castelbellino	85	37	29	6	13
009 Castel Colonna	17	12	2	-	3
010 Castelfidardo	413	226	109	29	47
011 Castelleone di Suasa	27	25	-	-	2
012 Castelplanio	155	52	62	28	13
013 Cerreto d'Esi	291	219	56	8	8
014 Chiaravalle	315	128	148	14	25
015 Corinaldo	112	96	6	2	8
016 Cupramontana	198	129	43	19	7
017 Fabriano	1.366	943	267	80	74
018 Falconara Marittima	711	256	196	182	74
019 Filottrano	256	97	99	40	20
020 Genga	148	124	14	3	7
021 Jesi	1.330	486	506	144	194
022 Loreto	225	107	68	9	41
023 Maiolati Spontini	134	68	58	3	4
024 Mergo	13	9	4	-	-
025 Monsano	52	28	9	2	13
026 Montecarotto	78	40	33	2	3
027 Montemarciano	240	116	82	22	18
028 Monterado	42	25	7	9	1
029 Monte Roberto	44	22	17	1	4
030 Monte San Vito	82	46	28	3	5
031 Morro d'Alba	61	20	34	7	-
032 Numana	137	76	28	17	15
033 Offagna	19	8	10	1	-
034 Osimo	757	436	243	28	49
035 Ostra	207	193	5	5	4
036 Ostra Vetere	100	79	15	1	5
037 Poggio San Marcello	23	12	11	-	-
038 Polverigi	97	52	37	3	5
039 Ripe	133	69	41	16	7
040 Rosora	25	10	11	-	4
041 San Marcello	13	7	4	-	2
042 San Paolo di Jesi	24	16	7	1	-
043 Santa Maria Nuova	145	38	78	19	10
044 Sassoferrato	271	202	47	10	12
045 Senigallia	946	515	177	146	108
046 Serra de' Conti	150	88	49	10	3
047 Serra San Quirico	117	67	24	21	5
048 Sirolo	59	27	16	2	14
049 Staffolo	91	27	43	16	5
Totale	13.668	6.899	3.541	1.894	1.320

Tavola 2.11 - Edifici ad uso abitativo per epoca di costruzione e comune

CODICI COMUNI	Epoca di costruzione							Totale
	Prima del 1919	1919-1945	1946-1961	1962-1971	1972-1981	1982-1991	Dopo il 1991	
001 Agugliano	145	76	68	92	110	63	86	640
002 Ancona	1.243	1.315	1.696	1.496	1.435	750	410	8.345
003 Arcevia	823	231	110	230	344	164	96	1.998
004 Barbara	86	64	28	45	106	42	21	392
005 Belvedere Ostrense	94	153	107	90	128	52	37	661
006 Camerano	198	62	116	194	272	84	46	972
007 Camerata Picena	80	47	21	15	62	51	44	320
008 Castelbellino	87	75	40	129	161	80	62	634
009 Castel Colonna	149	29	11	20	40	22	25	296
010 Castelfidardo	349	267	566	508	609	260	220	2.779
011 Castelleone di Suasa	106	30	32	61	127	61	27	444
012 Castelplanio	198	106	62	154	125	66	56	767
013 Cerreto d'Esi	180	122	120	138	125	45	54	784
014 Chiaravalle	275	268	341	250	277	131	115	1.657
015 Corinaldo	344	120	162	229	328	182	54	1.419
016 Cupramontana	563	168	129	177	185	102	51	1.375
017 Fabriano	2.358	827	670	597	653	432	508	6.045
018 Falconara Marittima	344	373	689	649	508	212	190	2.965
019 Filotrano	261	242	237	443	463	177	94	1.917
020 Genga	375	96	42	82	111	68	37	811
021 Jesi	1.336	886	974	1.005	620	382	310	5.513
022 Loreto	361	168	284	411	358	211	223	2.016
023 Maiolati Spontini	221	65	118	226	283	115	73	1.101
024 Mergo	50	95	35	39	32	28	18	297
025 Monsano	133	48	32	29	100	85	57	484
026 Montecarotto	304	52	33	85	98	37	35	644
027 Montemarciano	378	183	185	230	310	296	171	1.753
028 Monterado	150	42	20	41	69	37	33	392
029 Monte Roberto	114	101	60	58	114	63	47	557
030 Monte San Vito	407	161	73	103	132	115	120	1.111
031 Morro d'Alba	184	131	46	44	82	34	37	558
032 Numana	186	75	109	465	466	222	140	1.663
033 Offagna	171	19	28	36	73	31	29	387
034 Osimo	828	450	725	987	1.027	488	266	4.771
035 Ostra	322	149	134	237	300	121	107	1.370
036 Ostra Vetere	221	80	92	110	214	96	48	861
037 Poggio San Marcello	168	49	19	8	26	31	7	308
038 Polverigi	68	114	65	68	133	78	56	582
039 Ripe	142	105	83	108	172	104	56	770
040 Rosora	79	146	58	62	77	46	27	495
041 San Marcello	221	50	42	39	72	34	19	477
042 San Paolo di Jesi	86	75	28	34	34	27	16	300
043 Santa Maria Nuova	106	90	155	158	177	123	49	858
044 Sassoferrato	1.402	375	189	224	378	149	92	2.809
045 Senigallia	1.159	1.297	1.336	1.419	1.137	531	431	7.310
046 Serra de' Conti	231	70	45	152	171	61	47	777
047 Serra San Quirico	240	145	151	208	132	53	18	947
048 Sirolo	262	166	122	183	113	46	23	915
049 Staffolo	278	89	45	62	66	69	41	650
Totale	18.066	10.147	10.533	12.430	13.135	6.757	4.829	75.897

Tavola 2.12 - Abitazioni occupate da persone residenti, stanze e occupanti per titolo di godimento e comune

CODICI COMUNI	Totale			Titolo di godimento					
				Di cui in proprietà			Di cui in affitto		
	Abitazioni	Stanze	Occupanti	Abitazioni	Stanze	Occupanti	Abitazioni	Stanze	Occupanti
001 Agugliano	1.423	6.720	4.140	1.162	5.620	3.476	165	675	441
002 Ancona	40.849	177.352	99.307	29.309	132.614	73.013	9.004	34.089	20.695
003 Arcevia	2.007	9.709	5.238	1.673	8.264	4.411	144	580	347
004 Barbara	550	2.594	1.454	425	2.089	1.142	50	181	123
005 Belvedere Ostrense	757	3.743	2.142	601	3.059	1.739	65	263	168
006 Camerano	2.336	10.946	6.494	1.857	8.974	5.236	244	939	645
007 Camerata Picena	595	2.768	1.700	478	2.285	1.387	55	220	144
008 Castelbellino	1.298	6.060	3.616	1.015	4.847	2.901	173	721	449
009 Castel Colonna	359	1.624	961	272	1.268	754	49	196	120
010 Castelfidardo	6.058	28.544	16.857	5.002	24.164	14.132	555	2.177	1.477
011 Castelleone di Suasa	620	2.893	1.689	506	2.407	1.388	42	170	110
012 Castelplanio	1.237	5.930	3.216	963	4.786	2.499	161	647	450
013 Cerreto d'Esi	1.199	5.662	3.305	910	4.512	2.508	195	703	582
014 Chiaravalle	5.495	23.880	13.996	4.260	19.038	10.994	858	3.264	2.183
015 Corinaldo	1.863	9.191	5.088	1.539	7.805	4.265	76	305	185
016 Cupramontana	1.835	8.488	4.684	1.394	6.680	3.561	257	1.029	695
017 Fabriano	11.653	53.354	29.758	8.745	41.613	22.698	1.877	7.421	4.653
018 Falconara Marittima	10.867	47.831	28.219	8.156	37.230	21.514	1.899	7.206	4.788
019 Filottrano	3.148	14.775	9.244	2.587	12.465	7.748	283	1.139	775
020 Genga	813	3.668	1.978	648	3.042	1.570	81	274	230
021 Jesi	15.402	70.537	38.867	11.594	55.118	29.963	2.671	10.356	6.225
022 Loreto	3.911	18.510	10.922	3.140	15.293	8.943	489	2.005	1.301
023 Maiolati Spontini	2.111	9.825	5.696	1.703	8.119	4.631	244	1.008	651
024 Mergo	363	1.657	944	292	1.373	774	33	141	88
025 Monsano	980	4.693	2.760	769	3.744	2.231	107	478	267
026 Montecarotto	814	3.955	2.150	648	3.247	1.721	87	345	217
027 Montemarciano	3.496	15.630	9.153	2.782	12.881	7.418	452	1.657	1.148
028 Monterado	585	2.729	1.569	471	2.269	1.298	56	199	137
029 Monte Roberto	897	4.202	2.446	717	3.447	1.974	98	409	275
030 Monte San Vito	2.044	9.508	5.503	1.697	8.044	4.623	175	699	448
031 Morro d'Alba	657	3.099	1.738	488	2.404	1.322	104	402	242
032 Numana	1.499	6.157	3.285	1.176	5.018	2.582	153	501	330
033 Offagna	602	2.808	1.686	470	2.308	1.350	67	234	173
034 Osimo	10.355	49.991	29.076	8.050	40.063	23.154	1.318	5.496	3.437
035 Ostra	2.157	10.011	5.971	1.682	8.004	4.653	212	841	604
036 Ostra Vetere	1.216	5.766	3.496	946	4.699	2.803	130	469	338
037 Poggio San Marcello	301	1.435	736	235	1.146	567	33	136	86
038 Polverigi	1.037	4.981	3.015	786	3.921	2.341	142	569	400
039 Ripe	1.266	5.945	3.556	978	4.736	2.786	150	616	419
040 Rosora	679	3.278	1.748	542	2.687	1.414	61	238	152
041 San Marcello	678	3.386	1.894	532	2.754	1.514	84	367	206
042 San Paolo di Jesi	319	1.448	841	255	1.207	678	33	114	71
043 Santa Maria Nuova	1.419	7.046	3.904	1.127	5.760	3.145	132	569	362
044 Sassoferrato	2.912	13.653	7.330	2.261	10.959	5.683	415	1.635	1.108
045 Senigallia	16.086	71.672	41.204	12.346	56.922	32.152	2.236	8.536	5.568
046 Serra de' Conti	1.290	6.112	3.442	1.004	4.904	2.688	153	601	403
047 Serra San Quirico	1.169	5.197	2.979	902	4.090	2.273	117	446	326
048 Sirolo	1.338	5.899	3.310	1.043	4.686	2.613	159	628	375
049 Staffolo	816	3.658	2.200	612	2.862	1.693	116	419	278
Totale	171.361	778.520	444.507	130.750	615.427	345.923	26.460	102.313	64.895

Tavola 2.13 - Abitazioni occupate da persone residenti, famiglie e componenti per numero di stanze e comune

CODICI COMUNI	Numero di stanze								
	1			2			3		
	Abitazioni	Occupanti		Abitazioni	Occupanti		Abitazioni	Occupanti	
		Famiglie	Componenti		Famiglie	Componenti		Famiglie	Componenti
001 Agugliano	5	5	10	51	52	115	185	186	432
002 Ancona	338	338	511	2.380	2.393	3.968	6.154	6.175	12.540
003 Arcevia	7	7	10	43	43	62	262	262	538
004 Barbara	1	1	1	24	24	47	80	80	191
005 Belvedere Ostrense	7	7	16	18	18	30	76	76	164
006 Camerano	7	7	8	92	92	166	278	278	640
007 Camerata Picena	3	3	6	21	21	40	75	75	162
008 Castelbellino	2	2	3	27	27	51	124	124	273
009 Castel Colonna	2	2	3	19	19	33	50	50	105
010 Castelfidardo	24	24	37	222	222	417	729	729	1.647
011 Castelleone di Suasa	2	2	3	30	30	64	77	77	182
012 Castelplanio	5	5	6	31	31	67	161	165	350
013 Cerreto d'Esi	11	11	12	49	49	109	168	168	398
014 Chiaravalle	19	19	33	275	276	466	886	891	1.888
015 Corinaldo	7	7	7	58	58	97	208	209	432
016 Cupramontana	6	6	8	77	77	113	232	232	486
017 Fabriano	80	83	127	502	506	874	1.581	1.587	3.390
018 Falconara Marittima	81	81	123	489	490	868	1.498	1.500	3.282
019 Filottrano	7	7	12	125	125	203	384	385	885
020 Genga	4	4	14	66	66	115	135	135	280
021 Jesi	97	97	134	668	669	1.064	2.166	2.169	4.355
022 Loreto	20	20	28	133	134	243	378	379	871
023 Maiolati Spontini	4	4	6	67	67	132	278	280	637
024 Mergo	1	1	1	13	13	26	55	55	113
025 Monsano	3	4	4	29	29	49	113	113	259
026 Montecarotto	4	4	5	22	22	42	81	82	167
027 Montemarciano	28	28	42	232	232	402	552	552	1.215
028 Monterado	3	3	5	24	24	41	62	65	138
029 Monte Roberto	9	9	11	26	26	49	125	125	269
030 Monte San Vito	14	14	25	81	81	137	296	297	705
031 Morro d'Alba	3	3	5	24	24	48	111	111	248
032 Numana	24	24	33	137	137	215	405	405	769
033 Offagna	4	4	8	33	36	65	79	80	189
034 Osimo	50	50	79	346	350	665	1.143	1.147	2.539
035 Ostra	4	4	9	89	90	146	264	264	581
036 Ostra Vetere	5	5	7	56	56	87	157	157	366
037 Poggio San Marcello	1	1	1	7	7	10	53	53	105
038 Polverigi	2	2	6	45	45	90	136	136	322
039 Ripe	4	4	5	42	43	74	133	133	309
040 Rosora	3	3	7	17	17	33	83	83	167
041 San Marcello	1	1	1	14	14	22	70	70	162
042 San Paolo di Jesi	-	-	-	21	21	37	54	54	121
043 Santa Maria Nuova	5	5	6	50	50	83	139	139	292
044 Sassoferrato	17	17	29	104	104	168	380	380	819
045 Senigallia	138	139	216	909	911	1.531	2.407	2.411	5.046
046 Serra de' Conti	3	3	4	33	33	58	166	166	351
047 Serra San Quirico	3	3	4	54	54	94	207	207	439
048 Sirolo	11	11	12	81	81	157	282	282	589
049 Staffolo	6	6	8	53	53	108	136	136	305
Totale	1.085	1.090	1.651	8.009	8.042	13.781	23.854	23.915	50.713

Tavola 2.13 segue - Abitazioni occupate da persone residenti, famiglie e componenti per numero di stanze e comune

CODICI COMUNI	Numero di stanze					
	4			5		
	Abitazioni	Occupanti		Abitazioni	Occupanti	
Famiglie		Componenti	Famiglie		Componenti	
001 Agugliano	415	415	1.108	459	459	1.444
002 Ancona	14.841	14.880	34.980	12.000	12.047	32.606
003 Arcevia	597	597	1.451	636	636	1.809
004 Barbara	155	155	383	175	175	510
005 Belvedere Ostrense	222	223	579	228	228	664
006 Camerano	724	724	1.872	773	773	2.344
007 Camerata Picena	187	188	518	194	194	585
008 Castelbellino	428	428	1.107	508	509	1.519
009 Castel Colonna	121	121	317	108	109	328
010 Castelfidardo	1.821	1.822	4.717	2.068	2.071	6.189
011 Castelleone di Suasa	192	192	476	202	202	597
012 Castelplanio	363	369	937	396	396	1.087
013 Cerreto d'Esi	317	317	883	398	398	1.172
014 Chiaravalle	2.000	2.003	4.965	1.663	1.666	4.673
015 Corinaldo	531	534	1.323	563	564	1.664
016 Cupramontana	629	629	1.494	530	530	1.477
017 Fabriano	3.608	3.621	8.592	3.831	3.849	10.714
018 Falconara Marittima	4.133	4.142	10.395	3.336	3.344	9.529
019 Filottrano	952	952	2.582	1.054	1.056	3.340
020 Genga	233	233	571	205	205	546
021 Jesi	4.730	4.735	11.316	4.948	4.956	13.685
022 Loreto	1.187	1.191	3.126	1.441	1.443	4.321
023 Maiolati Spontini	616	619	1.581	777	778	2.226
024 Mergo	108	108	284	124	124	350
025 Monsano	279	279	731	344	344	1.026
026 Montecarotto	269	269	624	250	251	704
027 Montemarciano	1.099	1.101	2.775	995	996	2.952
028 Monterado	193	194	508	200	200	574
029 Monte Roberto	262	262	725	292	292	848
030 Monte San Vito	618	618	1.617	633	635	1.808
031 Morro d'Alba	188	188	460	180	180	514
032 Numana	442	443	975	282	282	718
033 Offagna	182	186	495	195	196	587
034 Osimo	2.831	2.848	7.451	3.549	3.576	10.589
035 Ostra	725	727	1.949	672	672	2.018
036 Ostra Vetere	356	356	947	372	372	1.206
037 Poggio San Marcello	88	88	218	81	81	214
038 Polverigi	273	273	779	337	337	1.012
039 Ripe	420	421	1.128	430	432	1.305
040 Rosora	212	212	522	205	205	529
041 San Marcello	175	175	450	237	237	714
042 San Paolo di Jesi	100	100	248	85	85	242
043 Santa Maria Nuova	384	388	1.003	445	449	1.307
044 Sassoferrato	854	856	2.053	999	999	2.706
045 Senigallia	5.346	5.363	13.290	4.788	4.796	13.615
046 Serra de' Conti	385	387	955	462	463	1.330
047 Serra San Quirico	411	413	1.014	307	307	892
048 Sirolo	394	394	954	338	338	944
049 Staffolo	265	266	676	204	205	619
Totale	55.861	56.005	138.104	53.499	53.642	152.352

Tavola 2.13 segue - Abitazioni occupate da persone residenti, famiglie e componenti per numero di stanze e comune

CODICI COMUNI	Numero di stanze					
	6 o più			Totale		
	Abitazioni	Occupanti		Abitazioni	Occupanti	
		Famiglie	Componenti		Famiglie	Componenti
001 Agugliano	308	310	1.031	1.423	1.427	4.140
002 Ancona	5.136	5.154	14.702	40.849	40.987	99.307
003 Arcevia	462	462	1.368	2.007	2.007	5.238
004 Barbara	115	115	322	550	550	1.454
005 Belvedere Ostrense	206	206	689	757	758	2.142
006 Camerano	462	462	1.464	2.336	2.336	6.494
007 Camerata Picena	115	115	389	595	596	1.700
008 Castelbellino	209	209	663	1.298	1.299	3.616
009 Castel Colonna	59	59	175	359	360	961
010 Castelfidardo	1.194	1.194	3.850	6.058	6.062	16.857
011 Castelleone di Suasa	117	117	367	620	620	1.689
012 Castelplanio	281	281	769	1.237	1.247	3.216
013 Cerreto d'Esi	256	256	731	1.199	1.199	3.305
014 Chiaravalle	652	653	1.971	5.495	5.508	13.996
015 Corinaldo	496	499	1.565	1.863	1.871	5.088
016 Cupramontana	361	361	1.106	1.835	1.835	4.684
017 Fabriano	2.051	2.068	6.061	11.653	11.714	29.758
018 Falconara Marittima	1.330	1.337	4.022	10.867	10.894	28.219
019 Filottrano	626	628	2.222	3.148	3.153	9.244
020 Genga	170	170	452	813	813	1.978
021 Jesi	2.793	2.794	8.313	15.402	15.420	38.867
022 Loreto	752	754	2.333	3.911	3.921	10.922
023 Maiolati Spontini	369	369	1.114	2.111	2.117	5.696
024 Mergo	62	62	170	363	363	944
025 Monsano	212	213	691	980	982	2.760
026 Montecarotto	188	188	608	814	816	2.150
027 Montemarciano	590	592	1.767	3.496	3.501	9.153
028 Monterado	103	103	303	585	589	1.569
029 Monte Roberto	183	183	544	897	897	2.446
030 Monte San Vito	402	402	1.211	2.044	2.047	5.503
031 Morro d'Alba	151	151	463	657	657	1.738
032 Numana	209	209	575	1.499	1.500	3.285
033 Offagna	109	112	342	602	614	1.686
034 Osimo	2.436	2.465	7.753	10.355	10.436	29.076
035 Ostra	403	404	1.268	2.157	2.161	5.971
036 Ostra Vetere	270	270	883	1.216	1.216	3.496
037 Poggio San Marcello	71	71	188	301	301	736
038 Polverigi	244	244	806	1.037	1.037	3.015
039 Ripe	237	240	735	1.266	1.273	3.556
040 Rosora	159	159	490	679	679	1.748
041 San Marcello	181	181	545	678	678	1.894
042 San Paolo di Jesi	59	59	193	319	319	841
043 Santa Maria Nuova	396	403	1.213	1.419	1.434	3.904
044 Sassoferrato	558	558	1.555	2.912	2.914	7.330
045 Senigallia	2.498	2.526	7.506	16.086	16.146	41.204
046 Serra de' Conti	241	242	744	1.290	1.294	3.442
047 Serra San Quirico	187	187	536	1.169	1.171	2.979
048 Sirolo	232	233	654	1.338	1.339	3.310
049 Staffolo	152	152	484	816	818	2.200
Totale	29.053	29.182	87.906	171.361	171.876	444.507

Tavola 2.14 - Abitazioni occupate da persone residenti per tipologia di servizi presenti, superficie e comune

CODICI COMUNI	Abitazioni fornite di							Abitazioni occupate da persone residenti		
	Acqua potabile		Impianto di riscaldamento					Acqua calda	Numero	Superficie (mq)
	Totale	Di cui da acquedotto	Totale	Di cui con impianto centralizzato ad uso di più abitazioni	Di cui con impianto fisso autonomo ad uso esclusivo dell'abitazione	Di cui con apparecchi singoli fissi che riscaldano tutta o la maggior parte dell'abitazione	Di cui con apparecchi singoli fissi che riscaldano solo alcune parti dell'abitazione			
001 Agugliano	1.421	1.414	1.419	64	1.309	87	241	1.416	1.423	149.930
002 Ancona	40.839	40.798	40.721	6.013	33.730	1.327	1.782	40.641	40.849	3.806.323
003 Arcevia	1.994	1.979	1.978	127	1.488	366	481	1.961	2.007	206.183
004 Barbara	545	543	533	63	427	55	110	538	550	54.596
005 Belvedere Ostrense	754	750	755	26	673	126	180	750	757	80.901
006 Camerano	2.333	2.321	2.329	128	2.143	120	272	2.328	2.336	240.194
007 Camerata Picena	588	564	593	31	538	35	75	594	595	63.020
008 Castelbellino	1.298	1.291	1.296	84	1.170	75	209	1.290	1.298	125.133
009 Castel Colonna	356	355	357	17	308	26	104	356	359	35.031
010 Castelfidardo	6.043	5.925	6.034	244	5.609	326	660	6.023	6.058	646.984
011 Castelleone di Suasa	593	591	617	38	525	53	137	610	620	62.287
012 Castelplanio	1.229	1.205	1.231	50	1.106	120	245	1.220	1.237	127.633
013 Cerreto d'Esi	1.195	1.182	1.194	67	1.049	150	253	1.186	1.199	130.926
014 Chiaravalle	5.458	5.408	5.488	544	4.813	184	300	5.471	5.495	510.990
015 Corinaldo	1.772	1.750	1.854	205	1.514	233	416	1.844	1.863	202.450
016 Cupramontana	1.834	1.818	1.823	92	1.578	135	433	1.811	1.835	175.870
017 Fabriano	11.614	11.544	11.630	388	10.594	1.045	1.665	11.573	11.653	1.157.524
018 Falconara Marittima	10.852	10.770	10.838	2.136	8.575	274	565	10.824	10.867	1.042.849
019 Filottrano	2.940	2.925	3.124	194	2.786	156	425	3.113	3.148	332.190
020 Genga	798	786	809	60	605	159	260	782	813	79.809
021 Jesi	15.395	15.357	15.331	518	14.121	802	1.279	15.310	15.402	1.453.339
022 Loreto	3.895	3.866	3.893	266	3.473	249	356	3.880	3.911	407.200
023 Maiolati Spontini	2.099	2.066	2.108	71	1.969	124	368	2.104	2.111	210.974
024 Mergo	360	358	361	19	321	34	65	357	363	37.819
025 Monsano	979	979	975	41	887	68	133	976	980	102.653
026 Montecarotto	812	810	811	36	720	83	217	804	814	81.345
027 Montemarciano	3.494	3.492	3.481	152	3.203	166	389	3.478	3.496	336.362
028 Monterado	553	536	582	23	525	61	118	584	585	57.096
029 Monte Roberto	894	878	895	28	823	64	144	894	897	92.678
030 Monte San Vito	2.042	2.039	2.041	64	1.913	124	260	2.035	2.044	204.898
031 Morro d'Alba	657	656	653	27	592	38	111	653	657	69.045
032 Numana	1.496	1.488	1.430	81	1.223	105	146	1.494	1.499	132.868
033 Offagna	598	570	600	24	538	57	140	598	602	62.394
034 Osimo	10.273	10.044	10.289	530	9.410	659	1.133	10.279	10.355	1.094.689
035 Ostra	1.973	1.927	2.151	202	1.820	105	739	2.126	2.157	215.775
036 Ostra Vetere	1.205	1.198	1.213	130	997	132	371	1.209	1.216	125.587
037 Poggio San Marcello	301	299	300	16	260	29	92	297	301	29.417
038 Polverigi	1.032	1.027	1.032	53	937	87	203	1.031	1.037	111.480
039 Ripe	1.243	1.226	1.258	70	1.134	85	290	1.258	1.266	127.640
040 Rosora	679	663	676	40	587	72	128	673	679	69.811
041 San Marcello	678	668	675	37	606	58	123	675	678	72.542
042 San Paolo di Jesi	317	317	318	7	277	31	75	311	319	33.771
043 Santa Maria Nuova	1.419	1.418	1.411	74	1.274	114	253	1.405	1.419	152.552
044 Sassoferrato	2.885	2.832	2.893	144	2.392	413	880	2.848	2.912	284.046
045 Senigallia	16.037	15.970	16.040	1.191	14.373	665	1.374	16.008	16.086	1.516.356
046 Serra de' Conti	1.283	1.269	1.281	114	1.091	121	318	1.280	1.290	133.749
047 Serra San Quirico	1.168	1.155	1.154	48	985	142	390	1.144	1.169	111.801
048 Sirolo	1.333	1.320	1.330	69	1.203	87	154	1.322	1.338	128.673
049 Staffolo	816	815	806	28	713	79	220	806	816	78.688
Totale	170.372	169.162	170.611	14.674	148.907	9.906	19.282	170.170	171.361	16.766.071

Capitolo 3 - Dati per località abitate

Tavola 3.1 - Popolazione residente e famiglie per tipo di località abitata, sesso e comune

CODICI COMUNI	Località abitate					
	Centri abitati			Nuclei abitati		
	Numero	Popolazione residente		Famiglie	Numero	Popolazione residente
		Totale	Di cui maschi			Totale
001 Agugliano	3	3.458	1.694	1.195	1	28
002 Ancona	13	94.432	44.939	39.069	18	1.526
003 Arcevia	17	2.494	1.183	1.016	14	544
004 Barbara	1	917	443	358	-	-
005 Belvedere Ostrense	1	835	386	311	3	361
006 Camerano	2	5.081	2.437	1.875	4	504
007 Camerata Picena	4	1.465	728	516	-	-
008 Castelbellino	4	2.844	1.353	1.038	1	372
009 Castel Colonna	2	515	243	196	1	32
010 Castelfidardo	7	14.976	7.333	5.428	5	355
011 Castelleone di Suasa	1	1.136	554	432	2	42
012 Castelplanio	3	2.652	1.289	1.026	1	11
013 Cerreto d'Esi	1	2.819	1.393	1.034	2	110
014 Chiaravalle	2	13.243	6.266	5.233	1	129
015 Corinaldo	1	2.504	1.208	967	4	120
016 Cupramontana	2	3.621	1.733	1.427	2	29
017 Fabriano	26	26.653	12.735	10.460	33	1.827
018 Falconara Marittima	2	27.365	13.166	10.543	2	123
019 Filottrano	4	6.271	3.040	2.205	7	544
020 Genga	10	1.111	550	448	26	718
021 Jesi	2	35.711	17.002	14.255	5	377
022 Loreto	6	10.411	4.911	3.634	-	-
023 Maiolati Spontini	2	5.042	2.411	1.877	4	263
024 Mergo	2	779	357	293	-	-
025 Monsano	1	1.536	764	564	2	650
026 Montecarotto	1	1.593	742	621	-	-
027 Montemarciano	5	8.006	3.841	3.056	7	366
028 Monterado	2	939	464	358	1	78
029 Monte Roberto	2	1.931	961	704	2	107
030 Monte San Vito	4	4.276	2.096	1.603	5	192
031 Morro d'Alba	1	589	273	234	1	46
032 Numana	2	2.574	1.272	1.184	1	551
033 Offagna	1	1.236	589	458	1	23
034 Osimo	14	24.352	11.753	8.795	6	486
035 Ostra	4	4.116	1.962	1.517	4	119
036 Ostra Vetere	3	2.079	979	749	6	217
037 Poggio San Marcello	1	398	190	175	1	78
038 Polverigi	2	2.081	1.039	745	-	-
039 Ripe	3	2.848	1.418	1.019	4	171
040 Rosora	4	1.495	712	581	1	14
041 San Marcello	1	1.207	579	433	1	76
042 San Paolo di Jesi	1	420	201	172	-	-
043 Santa Maria Nuova	2	3.307	1.617	1.232	1	29
044 Sassoferrato	12	5.297	2.557	2.062	37	1.183
045 Senigallia	14	36.255	17.255	14.357	33	1.374
046 Serra de' Conti	3	2.820	1.370	1.065	1	23
047 Serra San Quirico	5	2.121	1.003	829	8	271
048 Sirolo	3	2.616	1.239	1.071	5	436
049 Staffolo	1	1.307	615	509	1	275
Totale	210	381.734	182.845	148.929	265	14.780

Tavola 3.1 segue - Popolazione residente e famiglie per tipo di località abitata, sesso e comune

CODICI COMUNI	Località abitate				
	Nuclei abitati		Case sparse		
	Popolazione residente		Popolazione residente		Famiglie
	Di cui maschi	Famiglie	Totale	Di cui maschi	
001 Agugliano	13	10	677	338	225
002 Ancona	715	534	4.549	2.275	1.572
003 Arcevia	264	187	2.262	1.124	804
004 Barbara	-	-	538	258	193
005 Belvedere Ostrense	180	116	983	482	332
006 Camerano	258	161	938	466	301
007 Camerata Picena	-	-	235	110	80
008 Castelbellino	192	119	402	201	144
009 Castel Colonna	16	12	414	206	152
010 Castelfidardo	183	113	1.586	787	521
011 Castelleone di Suasa	24	12	511	266	176
012 Castelplanio	5	7	560	286	215
013 Cerreto d'Esi	51	40	379	183	125
014 Chiaravalle	66	47	668	338	233
015 Corinaldo	63	44	2.546	1.277	860
016 Cupramontana	14	15	1.086	551	394
017 Fabriano	888	698	1.539	760	559
018 Falconara Marittima	59	57	861	436	300
019 Filottrano	264	190	2.463	1.252	758
020 Genga	346	304	152	72	61
021 Jesi	191	125	3.136	1.602	1.070
022 Loreto	-	-	869	428	292
023 Maiolati Spontini	129	95	428	231	147
024 Mergo	-	-	191	84	70
025 Monsano	315	220	574	304	198
026 Montecarotto	-	-	583	297	195
027 Montemarciano	193	159	801	421	286
028 Monterado	37	27	552	277	204
029 Monte Roberto	57	41	408	206	152
030 Monte San Vito	89	73	1.062	538	374
031 Morro d'Alba	27	14	1.141	567	409
032 Numana	270	257	168	79	62
033 Offagna	13	10	433	221	146
034 Osimo	249	156	4.593	2.350	1.485
035 Ostra	56	48	1.793	907	596
036 Ostra Vetere	109	69	1.240	636	398
037 Poggio San Marcello	40	34	261	133	93
038 Polverigi	-	-	934	464	292
039 Ripe	78	62	556	271	193
040 Rosora	8	8	239	123	90
041 San Marcello	41	24	648	331	221
042 San Paolo di Jesi	-	-	421	216	147
043 Santa Maria Nuova	16	10	578	289	192
044 Sassoferrato	595	503	939	456	354
045 Senigallia	669	473	3.921	1.976	1.331
046 Serra de' Conti	15	8	621	312	222
047 Serra San Quirico	132	109	624	302	233
048 Sirolo	216	168	261	129	100
049 Staffolo	129	96	635	326	213
Totale	7.275	5.455	51.959	26.144	17.770

Tavola 3.2 - Edifici ed abitazioni per tipo di località abitata e comune

CODICI COMUNI	Località abitate					
	Centri abitati				Nuclei abitati	
	Edifici	Di cui utilizzati per abitazione	Abitazioni	Di cui occupate da persone residenti	Edifici	Di cui utilizzati per abitazione
001 Agugliano	512	427	1.263	1.188	11	11
002 Ancona	7.843	6.762	43.317	38.746	375	339
003 Arcevia	1.065	953	1.568	1.016	219	194
004 Barbara	245	225	438	357	-	-
005 Belvedere Ostrense	256	208	396	309	136	117
006 Camerano	768	672	1.960	1.874	89	80
007 Camerata Picena	334	260	555	515	-	-
008 Castelbellino	508	460	1.156	1.035	66	45
009 Castel Colonna	102	94	231	196	11	11
010 Castelfidardo	2.728	2.302	5.556	5.424	96	79
011 Castelleone di Suasa	325	280	539	432	19	12
012 Castelplano	620	553	1.162	1.016	15	14
013 Cerreto d'Esi	725	624	1.210	1.034	40	37
014 Chiaravalle	1.660	1.521	5.687	5.216	23	23
015 Corinaldo	775	678	1.097	960	39	38
016 Cupramontana	864	792	1.793	1.427	18	16
017 Fabriano	5.590	4.776	12.052	10.399	882	801
018 Falconara Marittima	2.979	2.632	11.288	10.515	169	142
019 Filottrano	1.352	1.147	2.348	2.200	156	146
020 Genga	404	340	627	448	485	409
021 Jesi	5.156	4.544	15.304	14.209	89	79
022 Loreto	2.088	1.808	3.967	3.619	-	-
023 Maiolati Spontini	935	853	2.089	1.870	67	64
024 Mergo	215	192	381	293	-	-
025 Monsano	238	211	596	562	173	88
026 Montecarotto	471	418	771	619	-	-
027 Montemarciano	1.543	1.388	3.868	3.051	153	129
028 Monterado	254	218	420	355	23	22
029 Monte Roberto	364	337	851	704	27	26
030 Monte San Vito	702	644	1.765	1.598	62	57
031 Morro d'Alba	165	145	290	234	10	9
032 Numana	1.164	1.048	5.004	1.180	553	546
033 Offagna	243	204	501	449	9	9
034 Osimo	4.012	3.531	9.201	8.720	190	119
035 Ostra	1.061	841	1.733	1.513	43	34
036 Ostra Vetere	551	483	919	749	65	64
037 Poggio San Marcello	142	125	246	175	44	42
038 Polverigi	362	318	813	745	-	-
039 Ripe	650	526	1.063	1.011	67	59
040 Rosora	388	354	701	581	8	8
041 San Marcello	250	218	458	433	16	14
042 San Paolo di Jesi	111	105	214	172	-	-
043 Santa Maria Nuova	832	722	1.334	1.218	10	6
044 Sassoferrato	1.578	1.344	2.815	2.058	1.078	921
045 Senigallia	6.383	5.726	18.810	14.295	413	364
046 Serra de' Conti	669	566	1.242	1.060	9	7
047 Serra San Quirico	699	619	1.018	827	112	106
048 Sirolo	705	647	1.517	1.070	161	123
049 Staffolo	390	357	755	507	60	53
Totale	61.976	54.198	172.889	148.184	6.291	5.463

Tavola 3.2 segue - Edifici ed abitazioni per tipo di località abitata e comune

CODICI COMUNI	Località abitate					
	Nuclei abitati		Case sparse			
	Abitazioni	Di cui occupate da persone residenti	Edifici	Di cui utilizzati per abitazione	Abitazioni	Di cui occupate da persone residenti
001 Agugliano	14	10	202	202	270	225
002 Ancona	567	534	1.247	1.244	1.887	1.569
003 Arcevia	263	187	851	851	1.067	804
004 Barbara	-	-	167	167	237	193
005 Belvedere Ostrense	154	116	350	336	456	332
006 Camerano	163	161	222	220	326	301
007 Camerata Picena	-	-	60	60	98	80
008 Castelbellino	127	119	129	129	179	144
009 Castel Colonna	16	12	191	191	239	151
010 Castelfidardo	121	113	398	398	562	521
011 Castelleone di Suasa	13	12	152	152	191	176
012 Castelplanio	16	7	201	200	262	214
013 Cerreto d'Esi	43	40	123	123	151	125
014 Chiaravalle	47	46	113	113	244	233
015 Corinaldo	46	44	703	703	913	859
016 Cupramontana	18	15	567	567	662	393
017 Fabriano	1.018	698	472	468	802	556
018 Falconara Marittima	410	57	193	191	306	295
019 Filottrano	196	190	624	624	835	758
020 Genga	562	304	62	62	69	61
021 Jesi	134	125	891	890	1.285	1.068
022 Loreto	-	-	208	208	304	292
023 Maiolati Spontini	118	95	185	184	209	146
024 Mergo	-	-	105	105	124	70
025 Monsano	233	220	185	185	246	198
026 Montecarotto	-	-	230	226	281	195
027 Montemarciano	435	159	237	236	343	286
028 Monterado	40	27	152	152	243	203
029 Monte Roberto	50	41	194	194	282	152
030 Monte San Vito	81	73	410	410	524	373
031 Morro d'Alba	14	14	404	404	595	409
032 Numana	1.044	257	69	69	148	62
033 Offagna	13	10	174	174	196	143
034 Osimo	174	156	1.121	1.121	1.613	1.479
035 Ostra	52	48	495	495	662	596
036 Ostra Vetere	89	69	314	314	471	398
037 Poggio San Marcello	59	34	141	141	168	92
038 Polverigi	-	-	264	264	361	292
039 Ripe	71	62	185	185	238	193
040 Rosora	10	8	133	133	151	90
041 San Marcello	31	24	245	245	330	221
042 San Paolo di Jesi	-	-	195	195	230	147
043 Santa Maria Nuova	10	10	130	130	199	191
044 Sassoferrato	1.084	503	544	544	642	351
045 Senigallia	532	472	1.221	1.220	1.583	1.319
046 Serra de' Conti	9	8	204	204	266	222
047 Serra San Quirico	149	109	222	222	279	233
048 Sirolo	259	168	145	145	191	100
049 Staffolo	104	96	240	240	302	213
Totale	8.589	5.453	16.270	16.236	22.222	17.724

Tavola 3.3 - Altitudine, popolazione residente per sesso, numero delle famiglie, degli edifici e delle abitazioni, per comune e località abitata

COMUNI E LOCALITÀ	Altitudine(mt)	Popolazione residente			Famiglie	Edifici	Abitazioni
		Totale	Maschi	Femmine			
AGUGLIANO	27/222	4.163	2.045	2.118	1.430	725	1.547
AGUGLIANO *	203	3.055	1.497	1.558	1.042	389	1.078
CASTEL D'EMILIO	203	339	166	173	127	102	157
MOLINO	34	64	31	33	26	21	28
La Chiusa	35	28	13	15	10	11	14
Case Sparse	-	677	338	339	225	202	270
ANCONA	0/572	100.507	47.929	52.578	41.175	9.465	45.771
ANCONA * (1)	16	90.565	43.040	47.525	37.616	6.950	41.730
ASPIO (2)	39	500	245	255	176	90	183
CANDIA	198	757	385	372	250	108	252
CASINE DI PATERNO	55	126	61	65	57	23	64
GALLIGNANO	235	165	78	87	65	57	76
GHETTARELLO	204	304	151	153	111	75	119
MASSIGNANO	254	129	62	67	52	45	59
MONTACUTO	159	196	102	94	67	34	76
MONTESICURO	301	344	148	196	134	76	146
PATERNO	274	157	71	86	73	72	95
POGGIO	258	430	213	217	165	119	177
SAPPANICO	300	174	91	83	76	70	97
VARANO	187	585	292	293	227	124	243
Angeli di Varano	93	47	22	25	19	11	22
Barcaglione	152	55	27	28	20	22	22
Case Lanternari	250	78	33	45	26	14	27
Forte Montagnolo	190	36	17	19	13	14	15
Madonna delle Grazie	205	54	26	28	20	16	21
Madonnina	159	63	28	35	23	20	25
Monte Baldino	202	61	28	33	22	14	24
Monte degli Elci	238	120	58	62	39	30	39
Monteferro	160	252	117	135	87	57	89
Monte Galluzzo	239	58	25	33	18	14	20
Nave	160	62	33	29	24	15	24
Portonovo (3)	7	1	1	-	1	30	14
San Luigi	242	45	22	23	16	12	17
Sant'Andrea	210	33	18	15	10	10	11
Taglio di Candia	176	273	128	145	96	35	96
Taglio di Torrette	117	207	93	114	72	36	72
Trave	230	19	8	11	8	10	8
Villa Romana	141	62	31	31	20	15	21
Case Sparse	-	4.549	2.275	2.274	1.572	1.247	1.887
ARCEVIA	120/752	5.300	2.571	2.729	2.007	2.135	2.898
ARCEVIA *	535	1.395	657	738	575	429	789
AVACELLI	447	124	57	67	52	70	119
CASTIGLIONI	228	230	115	115	90	101	113
CAUDINO (1)	396	5	4	1	2	29	31
COLLEAPRICO	382	16	7	9	8	12	11
LORETELLO	301	55	32	23	21	31	34
MAGNADORSA	230	54	28	26	23	33	31
MONTALE	280	120	54	66	45	72	71
MONTEFORTINO	350	40	20	20	18	22	27
NIDASTORE	247	24	9	15	13	43	38
PALAZZO	316	61	31	30	26	40	76
PITICCHIO	379	95	38	57	41	56	76
PROSANO	337	19	7	12	13	24	28
RIPALTA	288	62	29	33	20	27	29
SAN PIETRO	333	70	34	36	26	29	32
SANTA CROCE	480	103	50	53	34	32	45
SANTO STEFANO	509	21	11	10	9	15	18
Borgo Emilio	275	124	63	61	40	41	53
Borgo Giovanni XXIII	300	112	52	60	36	26	38
Boschetto	355	19	8	11	8	8	8
Certopiano	485	18	8	10	7	21	24
Fornace	504	34	15	19	13	19	20
Le Moie	340	32	15	17	12	14	17
Maestà	337	64	33	31	22	20	27
Rotiglio	175	30	16	14	11	11	12
San Ginesio (2)	250	4	3	1	2	4	3
San Mariano	308	30	16	14	11	12	16
San Michele	353	21	10	11	7	6	9
San Vincenzo	275	16	8	8	6	6	7
Strada Vallie	375	27	11	16	6	10	11
Vado	363	13	6	7	6	21	18

Tavola 3.3 segue - Altitudine, popolazione residente per sesso, numero delle famiglie, degli edifici e delle abitazioni, per comune e località abitata

COMUNI E LOCALITÀ	Altitudine(mt)	Popolazione residente			Famiglie	Edifici	Abitazioni
		Totale	Maschi	Femmine			
<i>Case Sparse</i>	-	2.262	1.124	1.138	804	851	1.067
BARBARA	95/219	1.455	701	754	551	412	675
BARBARA *	219	917	443	474	358	245	438
<i>Case Sparse</i>	-	538	258	280	193	167	237
BELVEDERE OSTRENSE	77/254	2.179	1.048	1.131	759	742	1.006
BELVEDERE OSTRENSE *	251	835	386	449	311	256	396
Bivio Fornace	246	85	40	45	24	44	38
Fornace	173	171	88	83	53	60	72
Madonna del Sole	202	105	52	53	39	32	44
<i>Case Sparse</i>	-	983	482	501	332	350	456
CAMERANO	12/231	6.523	3.161	3.362	2.337	1.079	2.449
ASPIO TERME (1)	33	171	80	91	63	49	65
CAMERANO *	231	4.910	2.357	2.553	1.812	719	1.895
Burattini	100	231	119	112	73	35	73
Gradina	160	71	38	33	23	17	23
San Germano	153	162	81	81	53	27	55
Umbriano	33	40	20	20	12	10	12
<i>Case Sparse</i>	-	938	466	472	301	222	326
CAMERATA PICENA	25/149	1.700	838	862	596	394	653
CAMERATA PICENA *	125	799	389	410	281	148	308
CASSERO	125	113	57	56	45	41	51
MONTANINA (1)	107	124	66	58	38	25	38
PIANE	29	429	216	213	152	120	158
<i>Case Sparse</i>	-	235	110	125	80	60	98
CASTELBELLINO	80/300	3.618	1.746	1.872	1.301	703	1.462
CASTELBELLINO *	261	174	83	91	80	67	105
PANTIERE (1)	88	344	167	177	122	97	131
PIANELLO (2)	112	525	252	273	194	88	215
STAZIONE (3)	98	1.801	851	950	642	256	705
Scorcelletti (4)	106	372	192	180	119	66	127
<i>Case Sparse</i>	-	402	201	201	144	129	179
CASTEL COLONNA	24/236	961	465	496	360	304	486
CASTEL COLONNA *	125	184	85	99	74	44	88
LA CROCE	212	331	158	173	122	58	143
Borgo della Consolazione	156	32	16	16	12	11	16
<i>Case Sparse</i>	-	414	206	208	152	191	239
CASTELFIDARDO	5/199	16.917	8.303	8.614	6.062	3.222	6.239
ACQUAVIVA-VILLA MUSONE (1)	16	513	258	255	174	132	186
CAMPANARI	33	309	146	163	108	62	112
CASTELFIDARDO *	199	13.409	6.548	6.861	4.903	2.369	5.003
LAGHI	32	54	27	27	17	16	17
OSIMO STAZIONE (2)	22	39	16	23	12	34	14
SAN PELLEGRINO	32	83	48	35	26	34	32
SAN ROCCHETTO	75	569	290	279	188	81	192
Campograsso	30	81	45	36	25	20	25
Fonte Olivo	39	137	74	63	42	36	48
Iesina II	36	27	13	14	7	6	7
Jesina	32	64	28	36	23	17	23
Via Sicilia	120	46	23	23	16	17	18
<i>Case Sparse</i>	-	1.586	787	799	521	398	562
CASTELLEONE DI SUASA	106/271	1.689	844	845	620	496	743
CASTELLEONE DI SUASA *	206	1.136	554	582	432	325	539
Mulino ad Olio	192	18	11	7	5	10	6
San Martino	214	24	13	11	7	9	7
<i>Case Sparse</i>	-	511	266	245	176	152	191
CASTELPLANIO	106/378	3.223	1.580	1.643	1.248	836	1.440
CASTELPLANIO *	305	508	254	254	202	158	251
MACINE-BORGIO LORETO (1)	125	1.842	892	950	700	380	773
POZZETTO (2)	126	302	143	159	124	82	138
Piagge	292	11	5	6	7	15	16
<i>Case Sparse</i>	-	560	286	274	215	201	262
CERRETO D'ESI	234/1175	3.308	1.627	1.681	1.199	888	1.404
CERRETO D'ESI *	264	2.819	1.393	1.426	1.034	725	1.210
Case Carloni	276	46	24	22	17	18	19
Cerquete	331	64	27	37	23	22	24
<i>Case Sparse</i>	-	379	183	196	125	123	151
CHIARAVALLE	9/119	14.040	6.670	7.370	5.513	1.796	5.978
CHIARAVALLE * (1)	22	12.884	6.081	6.803	5.102	1.540	5.536
GRANCETTA (2)	97	359	185	174	131	120	151
Grancetta Bassa	21	129	66	63	47	23	47
<i>Case Sparse</i>	-	668	338	330	233	113	244

Tavola 3.3 segue - Altitudine, popolazione residente per sesso, numero delle famiglie, degli edifici e delle abitazioni, per comune e località abitata

COMUNI E LOCALITÀ	Altitudine(mt)	Popolazione residente			Famiglie	Edifici	Abitazioni
		Totale	Maschi	Femmine			
CORINALDO	50/271	5.170	2.548	2.622	1.871	1.517	2.056
CORINALDO *	203	2.504	1.208	1.296	967	775	1.097
Madonna del Piano	102	26	15	11	9	6	9
Sant'Apollonia	238	32	16	16	14	14	16
Sant'Isidoro	114	40	19	21	13	10	13
Ville	184	22	13	9	8	9	8
Case Sparse	-	2.546	1.277	1.269	860	703	913
CUPRAMONTANA	103/561	4.736	2.298	2.438	1.836	1.449	2.473
CUPRAMONTANA *	505	3.454	1.658	1.796	1.358	799	1.685
POGGIO CUPRO	372	167	75	92	69	65	108
San Bartolomeo	400	13	6	7	7	9	8
San Michele	329	16	8	8	8	9	10
Case Sparse	-	1.086	551	535	394	567	662
FABRIANO	164/1410	30.019	14.383	15.636	11.717	6.944	13.872
ALBACINA-BORGO TUFICO	286	905	439	466	350	306	346
ARGIGNANO	282	289	142	147	114	101	128
ATTIGGIO	450	320	164	156	122	102	130
BASTIA	512	112	49	63	51	84	86
BELVEDERE	647	61	32	29	28	70	30
CACCIANO	528	158	73	85	62	68	76
CAMPODIEGOLI	501	78	35	43	37	99	66
CAMPODONICO	558	154	75	79	64	104	100
CANCELLI	421	278	144	134	111	140	161
CASTELLETTA	606	49	14	35	37	189	189
COCCORE (1)	497	25	10	15	12	23	20
COLLAMATO	500	405	206	199	161	148	198
CUPO	494	76	41	35	30	72	41
FABRIANO *	325	21.515	10.199	11.316	8.407	3.026	9.263
MARISCHIO	397	658	326	332	226	175	262
MELANO	460	293	139	154	126	134	147
MOSCANO	457	65	35	30	29	49	48
NEBBIANO	525	82	42	40	30	39	39
PATERNO	395	73	42	31	31	31	38
POGGIO SAN ROMUALDO	936	41	22	19	17	93	98
SAN DONATO	499	133	70	63	57	73	100
SAN GIOVANNI	563	113	57	56	49	56	61
SAN MICHELE	372	275	141	134	107	127	129
SANT'ELIA	376	135	65	70	48	55	62
SERRADICA	499	260	121	139	105	159	167
VALLEREMITA	453	100	52	48	49	67	67
Bassano	384	55	27	28	22	27	26
Ca' Maiano	330	155	74	81	50	30	55
Cantia	382	77	39	38	35	32	40
Case Ciampeo	318	24	12	12	9	10	11
Case Ciamella	473	77	34	43	26	33	34
Case Lattanzi	304	43	17	26	16	8	16
Case Stangaletto	425	16	6	10	8	4	11
Case Tiberi	350	41	18	23	12	13	18
Colle	666	22	11	11	8	14	11
Collegiglioni	451	49	25	24	19	17	23
Collegiglioni II	453	41	20	21	18	16	20
Collemalvano	330	35	20	15	12	9	12
Colle Paganello	475	190	90	100	66	68	85
Colleridente	360	278	139	139	102	104	135
Colmarischio	330	115	59	56	49	68	66
Grotte-Sotto le Noci	444	83	36	47	29	40	44
La Morentella	485	30	13	17	13	33	29
La Posta	359	87	42	45	34	30	40
Molinaccio	390	30	15	15	13	14	15
Montefiascone	583	14	3	11	11	10	13
Nazzano	400	37	18	19	11	16	14
Pecorile	400	15	6	9	8	9	13
Precicchie	525	24	10	14	13	36	34
Rucce	583	38	19	19	19	33	32
San Pietro (2)	472	5	3	2	3	20	23
San Silvestro (3)	782	19	19	-	-	1	1
Tronchetti	232	36	16	20	14	9	14
Valgiubbola (2)	485	3	-	3	3	33	33
Vallemontagnana	536	21	12	9	10	34	34
Vallina	437	25	14	11	10	23	21
Varano	414	62	28	34	22	34	39

Tavola 3.3 segue - Altitudine, popolazione residente per sesso, numero delle famiglie, degli edifici e delle abitazioni, per comune e località abitata

COMUNI E LOCALITÀ	Altitudine(mt)	Popolazione residente			Famiglie	Edifici	Abitazioni
		Totale	Maschi	Femmine			
Viacce	501	36	19	17	12	19	22
Vigne	748	44	24	20	21	35	34
<i>Case Sparse</i>	-	1.539	760	779	559	472	802
FALCONARA MARITTIMA	0/204	28.349	13.661	14.688	10.900	3.341	12.004
FALCONARA MARITTIMA * (1)	5	27.352	13.161	14.191	10.536	2.962	11.281
STABILIMENTO MONTECATINI (2)	5	13	5	8	7	17	7
Marina di Rocca Priora	3	71	35	36	35	154	382
Rocca Priora	4	52	24	28	22	15	28
<i>Case Sparse</i>	-	861	436	425	300	193	306
FILOTTRANO	70/271	9.278	4.556	4.722	3.153	2.132	3.379
FILOTTRANO *	270	5.196	2.506	2.690	1.845	1.057	1.964
IMBRECCIATA	166	303	153	150	107	69	110
MONTORO	198	568	275	293	181	164	192
SAN BIAGIO	195	204	106	98	72	62	82
Cantalupo	218	140	71	69	46	39	48
Marinuccia	123	31	17	14	12	12	13
Montepulciano	220	74	36	38	29	22	30
Ponte Musone	132	45	23	22	19	17	20
Santa Maria	220	53	25	28	19	14	19
Sant'Anna	193	169	76	93	56	45	57
Sant'Ignazio	197	32	16	16	9	7	9
<i>Case Sparse</i>	-	2.463	1.252	1.211	758	624	835
GENGA	118/822	1.981	968	1.013	813	951	1.258
CAMPONOCECCHIO	190	113	57	56	49	58	80
COLCELLO	440	81	38	43	30	36	43
GENGA *	322	108	51	57	42	19	58
GENGA STAZIONE	195	153	82	71	59	19	74
OSTERIA DI COLLEPONI	316	233	119	114	92	68	107
PIANELLO	256	36	14	22	17	16	21
PIEROSARA	394	140	70	70	54	64	76
SAN DONNINO	496	28	15	13	11	16	17
SAN VITTORE	204	107	51	56	44	37	68
VALTREARA	278	112	53	59	50	71	83
Bivio Pandolfi	275	29	18	11	10	14	19
Capolavilla	472	10	6	4	5	12	15
Casa Montanara	416	29	15	14	11	26	30
Castiglioni	358	49	25	24	21	28	30
Catozzi	365	58	30	28	14	15	26
Cerqueto	480	26	12	14	17	40	43
Falcioni	220	48	16	32	29	49	54
Foce	371	19	10	9	6	9	11
Fossi	354	12	5	7	6	9	8
Gattuccio	212	49	21	28	22	22	38
Isola Centipera (1)	301	14	6	8	4	7	5
Meleto	275	32	14	18	12	20	19
Mogiano	188	7	4	3	6	12	10
Monticelli	405	23	12	11	11	20	24
Palombare	189	16	7	9	8	12	13
Piano di Rocchetta	459	8	4	4	5	10	14
Pignano	413	30	17	13	13	26	29
Pontebovesecco	249	49	28	21	18	18	22
Ponte Chiaradovo	197	18	9	9	9	9	23
Rocchetta	517	10	4	6	7	14	15
Rosenga	521	33	14	19	13	19	19
San Fortunato	401	71	31	40	24	37	39
Spineto	308	18	10	8	8	11	10
Trapozzo	353	30	14	16	14	18	17
Tribbio	466	18	8	10	6	8	7
Vallemania	414	12	6	6	5	20	22
<i>Case Sparse</i>	-	152	72	80	61	62	69
JESI	20/316	39.224	18.795	20.429	15.450	6.136	16.723
JESI *	97	35.657	16.976	18.681	14.234	5.148	15.282
PANTIERE (1)	88	54	26	28	21	8	22
Castelrosino	148	61	32	29	23	27	28
Mazzangrugno	129	131	69	62	41	27	41
Pian del Medico	80	105	49	56	37	16	37
Santa Lucia	126	60	30	30	17	13	20
Villa Serena	141	20	11	9	7	6	8
<i>Case Sparse</i>	-	3.136	1.602	1.534	1.070	891	1.285
LORETO	5/182	11.280	5.339	5.941	3.926	2.296	4.271
COSTABIANCA	91	208	102	106	69	41	69

Tavola 3.3 segue - Altitudine, popolazione residente per sesso, numero delle famiglie, degli edifici e delle abitazioni, per comune e località abitata

COMUNI E LOCALITÀ	Altitudine(mt)	Popolazione residente			Famiglie	Edifici	Abitazioni
		Totale	Maschi	Femmine			
LE GROTTI (1)	10	143	72	71	54	30	58
LORETO *	127	6.933	3.207	3.726	2.444	1.261	2.671
LORETO STAZIONE	13	1.103	547	556	379	225	399
MONTEORSO	57	167	70	97	46	56	74
MUSONE (2)	14	1.857	913	944	642	475	696
Case Sparse	-	869	428	441	292	208	304
MAIOLATI SPONTINI	90/414	5.733	2.771	2.962	2.119	1.187	2.416
MAIOLATI SPONTINI *	405	487	237	250	199	139	324
MOIE (1)	114	4.555	2.174	2.381	1.678	796	1.765
Il Fiume	99	31	18	13	10	5	10
Il Ponte	135	19	8	11	7	3	7
Scisciano	289	48	24	24	19	30	40
Scorcelletti Monteschiaivo (2)	110	165	79	86	59	29	61
Case Sparse	-	428	231	197	147	185	209
MERGO	136/452	970	441	529	363	320	505
ANGELI DI MERGO (1)	140	460	215	245	174	92	196
MERGO *	368	319	142	177	119	123	185
Case Sparse	-	191	84	107	70	104	123
Isola Mergo (2)	150/190	-	-	-	-	1	1
Case Sparse	-	-	-	-	-	1	1
MONSANO	37/220	2.760	1.383	1.377	982	596	1.075
MONSANO *	191	1.536	764	772	564	238	596
Santa Maria	101	191	91	100	62	13	69
Sant'Ubaldo	61	459	224	235	158	160	164
Case Sparse	-	574	304	270	198	185	246
MONTECAROTTO	72/414	2.176	1.039	1.137	816	701	1.052
MONTECAROTTO * (1)	380	1.593	742	851	621	471	771
Case Sparse	-	583	297	286	195	230	281
MONTEMARCIANO	0/116	9.173	4.455	4.718	3.501	1.933	4.646
CASSIANO-GRUGNALETO	87	326	152	174	139	171	145
GABELLA	16	357	167	190	146	145	175
LUNGOMARE (1)	4	504	257	247	212	252	705
MARINA DI MONTEMARCIANO (2)	4	4.896	2.362	2.534	1.801	572	1.998
MONTEMARCIANO *	92	1.923	903	1.020	758	403	845
Gaggiola	8	85	45	40	31	34	33
Gualdo	86	21	10	11	8	12	13
Il Gelso	54	100	59	41	63	45	324
Montespirello	64	23	13	10	8	11	10
Oliveto	56	43	20	23	16	19	17
Ponte del Trave	45	77	37	40	27	24	31
Santa Veneranda	112	17	9	8	6	8	7
Case Sparse	-	801	421	380	286	237	343
MONTERADO	25/211	1.569	778	791	589	429	703
MONTERADO *	161	344	174	170	141	131	162
PONTE RIO (1)	37	595	290	305	217	123	258
Molino	33	78	37	41	27	23	40
Case Sparse	-	552	277	275	204	152	243
MONTE ROBERTO	72/367	2.446	1.224	1.222	897	585	1.183
MONTE ROBERTO *	348	206	100	106	92	84	162
PIANELLO VALLESINA (1)	112	1.725	861	864	612	280	689
Costa	290	9	5	4	5	6	7
Ponte Pio	74	98	52	46	36	21	43
Case Sparse	-	408	206	202	152	194	282
MONTE SAN VITO	25/175	5.530	2.723	2.807	2.050	1.174	2.370
BORGHETTO	50	2.271	1.127	1.144	836	308	887
LE COZZE (1)	25	774	377	397	282	90	297
MONTE SAN VITO *	135	1.111	534	577	442	272	537
SANTA LUCIA	163	120	58	62	43	32	44
Borgo Selva	30	24	14	10	10	9	11
Ponte Felice	30	30	13	17	12	11	13
Sant'Antonio	68	98	45	53	33	29	36
Santi Neri	170	11	5	6	5	6	8
Strada Statale	25	29	12	17	13	7	13
Case Sparse	-	1.062	538	524	374	410	524
MORRO D'ALBA	49/203	1.776	867	909	657	579	899
MORRO D'ALBA *	199	589	273	316	234	165	290
Santa Maria del Fiore	162	46	27	19	14	10	14
Case Sparse	-	1.141	567	574	409	404	595
NUMANA	0/114	3.293	1.621	1.672	1.503	1.786	6.196
MARCELLI	5	1.274	672	602	613	659	3.923
NUMANA * (1)	56	1.300	600	700	571	505	1.081

Tavola 3.3 segue - Altitudine, popolazione residente per sesso, numero delle famiglie, degli edifici e delle abitazioni, per comune e località abitata

COMUNI E LOCALITÀ	Altitudine(mt)	Popolazione residente			Famiglie	Edifici	Abitazioni
		Totale	Maschi	Femmine			
Villaggio Taunus	105	551	270	281	257	553	1.044
Case Sparse	-	168	79	89	62	69	148
OFFAGNA	60/323	1.692	823	869	614	426	710
OFFAGNA *	306	1.236	589	647	458	243	501
Casette Montegallo	233	23	13	10	10	9	13
Case Sparse	-	433	221	212	146	174	196
OSIMO	19/360	29.431	14.352	15.079	10.436	5.323	10.988
ABBADIA	132	428	216	212	143	91	150
ASPIO TERME (1)	32	144	72	72	47	92	50
CAMPOCAVALLO	44	849	418	431	300	158	300
CASENUOVE	107	335	162	173	110	98	123
OSIMO *	265	15.544	7.463	8.081	5.843	2.191	6.121
OSIMO STAZIONE (2)	22	2.550	1.226	1.324	903	338	926
PADIGLIONE	62	757	358	399	242	198	259
PASSATEMPO (3)	68	1.191	586	605	394	313	412
PONTE DELL'ASPIO (4)	40	286	134	152	100	59	102
SAN BIAGIO	95	1.081	555	526	363	195	381
SAN PATERNIANO	224	234	106	128	88	84	100
SAN SABINO	115	615	288	327	153	98	155
SANTO STEFANO	241	73	35	38	27	22	29
VILLA SAN PATERNIANO	150	265	134	131	82	75	93
Colle Poggio Carolina	113	216	111	105	70	56	79
Croce del Monte	205	99	50	49	34	20	35
Fornace Giuliodori	93	86	46	40	22	23	24
Montegallo	240	20	8	12	8	12	14
Pignocco	54	22	12	10	6	28	6
Scaricalasino	42	43	22	21	16	51	16
Case Sparse	-	4.593	2.350	2.243	1.485	1.121	1.613
OSTRA	35/228	6.028	2.925	3.103	2.161	1.599	2.447
CASINE (1)	47	694	341	353	241	170	254
OSTRA *	118	2.583	1.197	1.386	986	661	1.150
PIANELLO	46	789	404	385	271	208	309
VACCARILE (2)	174	50	20	30	19	22	20
Candi	179	28	13	15	8	12	9
Fornace	122	52	28	24	24	17	26
San Giovanni	180	13	4	9	7	6	8
Santa Maria Apparve	113	26	11	15	9	8	9
Case Sparse	-	1.793	907	886	596	495	662
OSTRA VETERE	55/250	3.536	1.724	1.812	1.216	930	1.479
OSTRA VETERE *	250	1.942	910	1.032	698	482	864
PIOLI (1)	174	12	7	5	5	5	5
PONGELLI	68	125	62	63	46	64	50
Burello	125	30	16	14	10	13	14
Gambacane	199	31	14	17	9	8	11
Mannarini	148	56	29	27	20	14	22
Molino	82	34	16	18	9	13	16
Pancaldo	70	37	20	17	12	9	14
Piano	108	29	14	15	9	8	12
Case Sparse	-	1.240	636	604	398	314	471
POGGIO SAN MARCELLO	115/460	737	363	374	302	327	473
POGGIO SAN MARCELLO *	385	398	190	208	175	142	246
Fornace	408	78	40	38	34	44	59
Case Sparse	-	261	133	128	93	141	168
POLVERIGI	47/267	3.015	1.503	1.512	1.037	626	1.174
POLVERIGI *	140	1.880	940	940	681	301	737
RUSTICO	220	201	99	102	64	61	76
Case Sparse	-	934	464	470	292	264	361
RIPE	30/200	3.575	1.767	1.808	1.274	902	1.372
BRUGNETTO (1)	41	719	358	361	247	164	259
PASSO RIPE	46	1.054	519	535	372	250	393
RIPE *	143	1.075	541	534	400	236	411
Pontelucerta	59	62	26	36	23	21	24
Rocchetta	140	30	13	17	12	16	17
Santa Lucia	168	21	10	11	7	7	7
Santissima Trinità	60	58	29	29	20	23	23
Case Sparse	-	556	271	285	193	185	238
ROSORA	123/435	1.748	843	905	679	529	862
ANGELI * (1)	140	757	354	403	297	182	342
ANGELI STAZIONE (2)	124	426	207	219	150	67	156
ROSORA	380	296	143	153	125	126	189
TASSANARE	403	16	8	8	9	13	14

Tavola 3.3 segue - Altitudine, popolazione residente per sesso, numero delle famiglie, degli edifici e delle abitazioni, per comune e località abitata

COMUNI E LOCALITÀ	Altitudine(mt)	Popolazione residente			Famiglie	Edifici	Abitazioni
		Totale	Maschi	Femmine			
Contrada Pratelli	400	14	8	6	8	8	10
Case Sparse	-	239	123	116	90	133	151
Isola Mergo (3)	150/190	-	-	-	-	-	-
Case Sparse	-	-	-	-	-	-	-
SAN MARCELLO	51/234	1.931	951	980	678	511	819
SAN MARCELLO *	231	1.207	579	628	433	250	458
Acquasanta	224	76	41	35	24	16	31
Case Sparse	-	648	331	317	221	245	330
SAN PAOLO DI JESI	103/350	841	417	424	319	306	444
SAN PAOLO DI JESI *	224	420	201	219	172	111	214
Case Sparse	-	421	216	205	147	195	230
SANTA MARIA NUOVA	63/275	3.914	1.922	1.992	1.434	972	1.543
MONTI	250	105	51	54	40	35	41
SANTA MARIA NUOVA *	249	3.202	1.566	1.636	1.192	797	1.293
Montecucco	240	29	16	13	10	10	10
Case Sparse	-	578	289	289	192	130	199
SASSOFERRATO	257/1276	7.419	3.608	3.811	2.919	3.200	4.541
CABERNARDI	402	260	126	134	112	148	220
CATOBAGLI	416	143	72	71	57	75	83
COCCORE (1)	497	4	2	2	3	5	1
COLDELLANOCE	392	48	21	27	15	31	40
GAVILLE	360	56	29	27	20	49	41
MONTEROSSO	490	126	68	58	50	105	114
MONTEROSSO STAZIONE	385	184	82	102	70	98	103
PERTICANO (2)	400	25	9	16	13	24	22
PIANO DI FRASSINETA	337	623	306	317	220	82	267
ROTONDO	519	47	22	25	18	80	72
SASSOFERRATO *	386	3.721	1.791	1.930	1.462	816	1.784
VALDOLMO	495	60	29	31	22	65	68
Aia Cupa	370	44	20	24	17	16	22
Baruccio	476	57	29	28	28	70	74
Berbentina	322	38	22	16	12	12	14
Caboccolino	380	37	19	18	12	11	13
Cacciamponi	373	20	9	11	10	16	19
Canderico	416	11	5	6	5	18	12
Cantarino	505	22	12	10	10	14	48
Caparucci	472	37	20	17	18	30	27
Capoggi	463	40	20	20	15	21	21
Casalvento	502	15	10	5	6	14	9
Castiglioni	593	12	6	6	8	47	38
Cave	351	44	20	24	17	22	23
Colle di Catobagli	477	21	10	11	10	16	15
Colmaiore	424	30	16	14	9	15	12
Cupano	515	32	14	18	15	19	26
Doglio	582	14	7	7	6	22	19
Felcine	370	25	14	11	10	15	18
Fondiglie	347	25	14	11	8	14	13
Frassineta	440	12	6	6	9	29	23
Liceto	428	39	20	19	14	22	20
Montelago	715	67	31	36	32	88	87
Morello	503	76	34	42	35	109	97
Murazzano	531	45	22	23	25	38	50
Pantana	520	17	10	7	8	47	41
Piagge	515	21	10	11	14	38	35
Piaggiasecca	636	17	10	7	9	25	23
Piano	425	25	13	12	9	11	13
Radicosa	422	20	12	8	10	15	13
Regedano	557	24	11	13	10	27	28
San Giovanni	465	37	20	17	12	18	16
Schioppetto	397	20	12	8	8	14	15
Scorzano	409	40	22	18	13	19	19
Sementana	532	14	7	7	7	34	32
Serra San Facondino	400	45	21	24	18	19	23
Stavellina	436	25	11	14	11	38	31
Valitosa	400	55	29	26	18	27	29
Venatura	557	60	27	33	25	68	66
Case Sparse	-	939	456	483	354	544	642
SENIGALLIA	0/2302	41.550	19.900	21.650	16.161	8.017	20.925
BETTOLELLE	32	285	145	140	102	76	105
BORGO CATENA	19	288	144	144	108	69	110
BRUGNETTO (1)	41	197	106	91	75	46	79

Tavola 3.3 segue - Altitudine, popolazione residente per sesso, numero delle famiglie, degli edifici e delle abitazioni, per comune e località abitata

COMUNI E LOCALITÀ	Altitudine(mt)	Popolazione residente			Famiglie	Edifici	Abitazioni
		Totale	Maschi	Femmine			
CANNELLA	22	285	128	157	95	54	99
CASINE (2)	41	48	23	25	15	15	18
GABRIELLA	90	49	20	29	19	28	32
MANDRIOLA	64	82	44	38	32	34	40
MONTIGNANO-MARZOCCA (3)	4	4.285	2.105	2.180	1.630	762	2.081
RONCITELLI	143	318	153	165	122	133	152
SANT'ANGELO	147	831	420	411	314	206	349
SCAPEZZANO	166	388	185	203	146	119	173
SENIGALLIA *	5	28.516	13.455	15.061	11.446	4.682	15.313
VALLONE	26	600	287	313	225	134	225
VASARI	161	83	40	43	28	25	34
Alfonsi	130	19	8	11	6	8	10
Borgo Castelli	90	22	10	12	7	7	8
Borgo Galluzzo	90	33	17	16	14	16	19
Borgo Passera	36	249	126	123	84	82	85
Campetto	81	21	9	12	7	7	9
Canneti	70	41	25	16	15	13	18
Case Becci	47	32	16	16	10	5	11
Case Benedetti	70	48	21	27	17	11	17
Case Bevilacqua	90	22	7	15	6	7	7
Case Calò	119	26	11	15	11	10	13
Case Corinaldesi	30	71	35	36	26	17	26
Case ex Smom	70	62	31	31	21	10	23
Case Ferriere	101	26	12	14	11	10	12
Case Garbatini	20	28	14	14	9	8	10
Case Gherbetz	83	27	11	16	10	12	12
Case Giannini	132	21	12	9	6	7	7
Case Marcelli	15	24	12	12	8	5	8
Case Pioppi	107	20	11	9	6	6	8
Case Romagnoli	155	49	22	27	12	11	12
Casette	150	20	10	10	7	4	7
Castellaro	94	127	63	64	44	36	52
Convento delle Grazie (4)	69	3	3	-	-	5	4
Ferretti	15	62	29	33	24	12	24
Filetto	147	47	20	27	18	24	23
Folchi Vigi	50	23	10	13	8	5	8
Grancetta	76	27	14	13	8	8	8
Grottino	176	98	47	51	31	24	35
Il Casale	127	31	14	17	11	9	13
La Molinella	36	15	6	9	5	5	5
Le Vigne	117	31	15	16	11	8	13
Marcosignori	72	14	8	6	6	8	8
Montebianco Alto	109	12	6	6	6	7	8
Soccorso	109	23	14	9	8	6	9
Case Sparse	-	3.921	1.976	1.945	1.331	1.221	1.583
SERRA DE' CONTI	77/375	3.464	1.697	1.767	1.295	882	1.517
OSTERIA	130	991	489	502	366	209	396
PASSETTO (1)	350	17	7	10	6	7	9
SERRA DE' CONTI *	216	1.812	874	938	693	453	837
Busseto	189	23	15	8	8	9	9
Case Sparse	-	621	312	309	222	204	266
SERRA SAN QUIRICO	136/882	3.016	1.437	1.579	1.171	1.033	1.446
BRUSCARA	143	132	66	66	52	42	52
CASTELLARO	454	93	47	46	33	30	47
DOMO	430	83	39	44	33	56	58
SASSO	348	52	21	31	29	36	43
SERRA SAN QUIRICO *	300	1.761	830	931	682	535	818
Acquafoasca	421	16	7	9	8	9	15
Certine	344	65	29	36	21	17	24
Madonna delle Grazie	281	22	13	9	8	8	10
Palombare	380	61	29	32	26	25	34
Ponte San Giovanni	450	23	12	11	8	9	13
Sant'Elena	150	32	15	17	13	13	14
Trivio	458	18	10	8	8	10	16
Ville Sasso	312	34	17	17	17	21	23
Case Sparse	-	624	302	322	233	222	279
SIROLO	0/555	3.313	1.584	1.729	1.339	1.011	1.967
COPPO	74	148	67	81	55	39	60
MARATTA (1)	50	65	31	34	24	18	29
SIROLO * (1)	125	2.403	1.141	1.262	992	648	1.428
Fonte d'Olio	207	73	31	42	26	32	44

Tavola 3.3 segue - Altitudine, popolazione residente per sesso, numero delle famiglie, degli edifici e delle abitazioni, per comune e località abitata

COMUNI E LOCALITÀ	Altitudine(mt)	Popolazione residente			Famiglie	Edifici	Abitazioni
		Totale	Maschi	Femmine			
Industriale Artigianale	80	81	42	39	29	57	54
La Madonnina	182	148	77	71	57	33	65
Molini	71	36	18	18	11	10	13
Montefreddo	75	98	48	50	45	29	83
Case Sparse	-	261	129	132	100	145	191
STAFFOLO	110/545	2.217	1.070	1.147	818	690	1.161
STAFFOLO *	441	1.307	615	692	509	390	755
Coste	300	275	129	146	96	60	104
Case Sparse	-	635	326	309	213	240	302

NOTE ALLA TAVOLA 3.3

(*) LA LOCALITÀ ABITATA OVE È SITUATA LA CASA COMUNALE (GENERALMENTE IL CENTRO CAPOLUOGO) È CONTRASSEGATA DA UN ATERISCO.

ANCONA

- (1) Centro contiguo al centro Falconara Marittima del comune omonimo.
- (2) Centro contiguo al centro Ponte dell'Aspio del comune di Osimo.
- (3) Nucleo speciale: insediamento residenziale con popolazione non stabile.

ARCEVIA

- (1) Centro temporaneo.
- (2) Nucleo speciale: chiesa.

CAMERANO

- (1) Centro contiguo al centro omonimo del comune di Osimo.

CAMERATA PICENA

- (1) Centro contiguo al centro Grancetta del comune di Chiaravalle.

CASTELBELLINO

- (1) Centro contiguo al centro omonimo del comune di Jesi.
- (2) Centro contiguo al centro Pianello Vallesina del comune di Monte Roberto.
- (3) Centro contiguo al centro Moie del comune di Maiolati Spontini.
- (4) Nucleo speciale: insediamento residenziale con popolazione non stabile.

CASTELFIDARDO

- (1) Centro contiguo al centro Musone del comune di Recanati (MC).
- (2) Centro contiguo al centro omonimo del comune di Osimo.

CASTELPLANIO

- (1) Centro contiguo al centro Angeli Stazione del comune di Rosora.
- (2) Centro contiguo al centro Moie del comune di Maiolati Spontini.

CHIARAVALLE

- (1) Centro contiguo al centro Le Cozze del comune di Monte San Vito.
- (2) Centro contiguo al centro Montanina del comune di Camerata Picena.

FABRIANO

- (1) Centro contiguo al centro omonimo del comune di Sassoferato.
- (2) Nucleo speciale: insediamento residenziale con popolazione non stabile.
- (3) Nucleo speciale: convento.

FALCONARA MARITTIMA

- (1) Centro contiguo al centro Ancona del comune omonimo.
- (2) Centro contiguo al centro Marina di Montemarciano del comune di Montemarciano.

GENGA

- (1) Nucleo speciale: insediamento residenziale con popolazione non stabile.

JESI

- (1) Centro contiguo al centro omonimo del comune di Castelbellino.

LORETO

- (1) Centro contiguo al centro Porto Recanati del comune omonimo (MC).
- (2) Centro contiguo al centro omonimo del comune di Recanati (MC).

MAIOLATI SPONTINI

- (1) Centro contiguo ai centri Stazione del comune di Castelbellino e Pozzetto del comune di Castelplanio.
- (2) Nucleo speciale: insediamento residenziale con popolazione non stabile.

MERGO

- (1) Centro contiguo al centro Angeli del comune di Rosora.
- (2) Area speciale: territorio in contestazione con il comune di Rosora.

MONTECAROTTO

- (1) Centro contiguo al centro Passetto del comune di Serra de' Conti.

MONTEMARCIANO

- (1) Centro contiguo al centro Montignano-Marzocca del comune di Senigallia.
- (2) Centro contiguo al centro Stabilimento Montecatini del comune di Falconara Marittima.

MONTERADO

- (1) Centro contiguo al centro omonimo del comune di Mondolfo (PS) ed al centro Padana del comune di Monte Porzio (PS).

MONTE ROBERTO

- (1) Centro contiguo al centro Pianello del comune di Castelbellino.

MONTE SAN VITO

- (1) Centro contiguo al centro Chiaravalle del comune omonimo.

NUMANA

- (1) Centro contiguo ai centri Sirolo e Maratta del comune di Sirolo.

OSIMO

- (1) Centro contiguo al centro omonimo del comune di Camerano.
- (2) Centro contiguo al centro omonimo del comune di Castelfidardo.
- (3) Centro contiguo al centro omonimo del comune di Montefano (MC).
- (4) Centro contiguo al centro Aspio del comune di Ancona.

OSTRA

- (1) Centro contiguo al centro omonimo del comune di Senigallia.
- (2) Centro contiguo al centro Pioli del comune di Ostra Vetere.

OSTRA VETERE

- (1) Centro contiguo al centro Vaccarile del comune di Ostra.

RIPE

- (1) Centro contiguo al centro omonimo del comune di Senigallia.

ROSORA

- (1) Centro contiguo al centro Angeli di Mergo del comune di Mergo.
- (2) Centro contiguo al centro Macine-Borgo Loreto del comune di Castelplanio.
- (3) Territorio in contestazione con il comune di Mergo.

SASSOFERRATO

- (1) Centro contiguo al centro omonimo del comune di Fabriano.
- (2) Centro contiguo al centro omonimo del comune di Scheggia e Pascelupo (PG).

SENEGALLIA

- (1) Centro contiguo al centro omonimo del comune di Rippe.
- (2) Centro contiguo al centro omonimo del comune di Ostra.
- (3) Centro contiguo al centro Lungomare del comune di Montemarciano.
- (4) Nucleo speciale: convento.

SERRA DE' CONTI

- (1) Centro contiguo al centro Montecarotto del comune omonimo.

SIROLO

- (1) Centro contiguo al centro Numana del comune omonimo.

APPENDICE

Tavola A - Variazioni territoriali della Provincia dal 20 ottobre 1991 al 21 ottobre 2001

PROVINCIA	Superficie e popolazione al Censimento del 20 ottobre 1991 (situazione prima della variazione)		Variazioni	Entità variazione		Superficie e popolazione al Censimento 1991 (situazione dopo la variazione)	
	Superficie (ha)	Popolazione residente	Specie e relativo provvedimento	Superficie (ha)	Popolazione residente	Superficie (ha)	Popolazione residente
NEGATIVO							

Tavola B - Variazioni territoriali e di nome dei Comuni dal 20 ottobre 1991 al 21 ottobre 2001

COMUNI	Superficie e popolazione al Censimento 1991 (situazione prima della variazione)		Variazioni	Entità variazione		Superficie e popolazione al Censimento 1991 (situazione dopo la variazione)	
	Superficie (ha)	Popolazione residente	Specie e relativo provvedimento	Superficie (ha)	Popolazione residente	Superficie (ha)	Popolazione residente
NEGATIVO							

Tavola C - Zone di territorio in contestazione tra Comuni

Prov.	Com.	Denominazione della zona	Popolazione residente	Superficie (Kmq)	Epoca contestazione	Comuni interessati
042	024	Isola Mergo	-	0,02	1991	Mergo Rosora

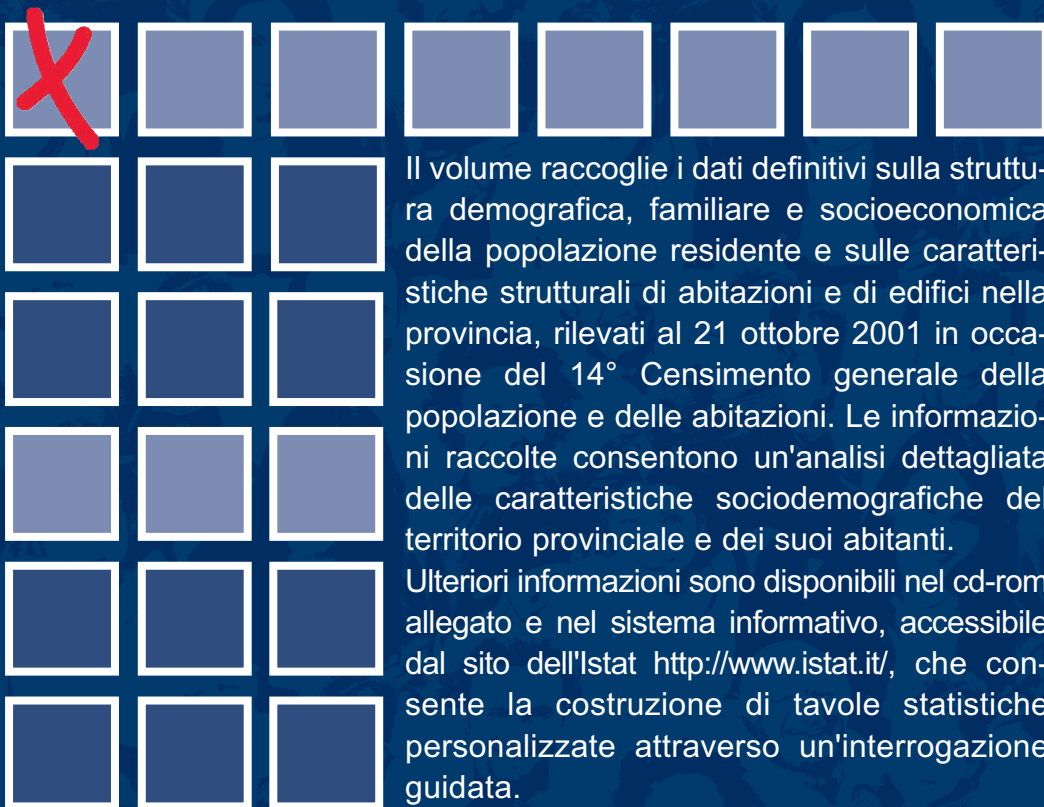

Il volume raccoglie i dati definitivi sulla struttura demografica, familiare e socioeconomica della popolazione residente e sulle caratteristiche strutturali di abitazioni e di edifici nella provincia, rilevati al 21 ottobre 2001 in occasione del 14° Censimento generale della popolazione e delle abitazioni. Le informazioni raccolte consentono un'analisi dettagliata delle caratteristiche sociodemografiche del territorio provinciale e dei suoi abitanti.

Ulteriori informazioni sono disponibili nel cd-rom allegato e nel sistema informativo, accessibile dal sito dell'Istat <http://www.istat.it/>, che consente la costruzione di tavole statistiche personalizzate attraverso un'interrogazione guidata.

1C01200500310425



€ 19,00