



SISTEMA STATISTICO NAZIONALE  
ISTITUTO NAZIONALE DI STATISTICA



21 ottobre 2001

# Popolazione residente e abitazioni nelle province italiane

14° Censimento generale  
della popolazione e delle abitazioni

*Contiene cd-rom*

 Istat

*Censimento*  
2001

Savona



SISTEMA STATISTICO NAZIONALE  
ISTITUTO NAZIONALE DI STATISTICA

# **Popolazione residente e abitazioni nelle province italiane**

Savona

14° Censimento generale  
della popolazione e delle abitazioni

Per chiarimenti sul contenuto  
della pubblicazione rivolgersi a:  
Istat, Servizio censimenti della popolazione e delle abitazioni  
Tel. 06 4673 4376

## **Popolazione residente e abitazioni nelle province italiane**

Savona

14° Censimento generale  
della popolazione e delle abitazioni

Istituto nazionale di statistica  
Via Cesare Balbo, 16 – Roma

*Stampa digitale:*  
System Graphic S.r.l.  
Via Torre S. Anastasia, 61 – Roma

Dicembre 2005 – copie 410

Si autorizza la riproduzione a fini non  
commerciali e con citazione della fonte

## Indice

<b>Presentazione</b> .....	Pag.	IX
<b>Introduzione</b> .....	“	XI
1 - Cenni storici.....	“	XI
2 - Quadro giuridico .....	“	XI
3 - Progettazione, obiettivi e innovazioni dei censimenti 2001 .....	“	XI
4 - Unità di rilevazione.....	“	XII
5 - Rete di rilevazione e organizzazione sul territorio .....	“	XII
6 - Sistema di monitoraggio .....	“	XIV
7 - Revisione dei registri anagrafici .....	“	XIV
8 - Revisione dei dati .....	“	XIV
9 - Acquisizione dei dati e controllo dell’acquisizione .....	“	XV
10 - Il sistema di codifica realizzato in Istat .....	“	XV
11 - Il sistema per il controllo, la correzione e la validazione dei dati.....	“	XVI
12 - Diffusione dei risultati .....	“	XVIII
13 - Basi territoriali .....	“	XVIII
<b>Glossario</b> .....	“	XXI
<b>Avvertenze alle tavole e al cd-rom allegato</b> .....	“	XXVII
<b>Grafici e cartogrammi</b> .....	“	XXXIII

### PARTE PRIMA – DATI PROVINCIALI

#### Capitolo 1 - Dati provinciali

Tavola 1.1 - Popolazione residente, stranieri residenti, in famiglia e in convivenza, numero di comuni, di famiglie e di convivenze per classe di ampiezza demografica dei comuni .....	“	3
Tavola 1.2 - Popolazione residente per stato civile, sesso e singolo anno di età .....	“	4
Tavola 1.3 - Popolazione residente per stato civile, sesso, anno di nascita ed età.....	“	10
Tavola 1.4 - Popolazione residente in età di 6 anni e più per grado di istruzione, sesso e classe di età .....	“	22
Tavola 1.5 - Popolazione residente appartenente alle forze di lavoro per condizione professionale, sesso e classe di età .....	“	23
Tavola 1.6 - Popolazione residente appartenente alle forze di lavoro per condizione professionale, sesso e grado di istruzione.....	“	24
Tavola 1.7 - Popolazione residente appartenente alle forze di lavoro per condizione professionale, sesso e stato civile .....	“	25
Tavola 1.8 - Occupati per posizione nella professione, sesso e classe di età.....	“	26
Tavola 1.9 - Occupati per posizione nella professione, sesso e settore di attività economica.....	“	27
Tavola 1.10 - Occupati per classe di età, sesso e attività lavorativa svolta.....	“	30
Tavola 1.11 - Occupati per classe di età, sesso, sezione di attività economica e posizione nella professione.....	“	33
Tavola 1.12 - Occupati per grado di istruzione, sesso, attività economica e posizione nella professione.....	“	39
Tavola 1.13 - Occupati per posizione nella professione, sesso e numero di ore lavorate.....	“	41
Tavola 1.14 - Popolazione residente non appartenente alle forze di lavoro per condizione professionale e non professionale, sesso e classe di età .....	“	42
Tavola 1.15 - Popolazione residente non appartenente alle forze di lavoro per condizione professionale e non professionale, sesso e stato civile .....	“	43

Tavola 1.16	- Popolazione residente non appartenente alle forze di lavoro per condizione non professionale, sesso e grado di istruzione .....	Pag.	44
Tavola 1.17	- Popolazione residente che si è recata il mercoledì precedente la data del censimento al luogo abituale di studio per mezzo utilizzato, luogo di destinazione e tempo impiegato. ....	“	45
Tavola 1.18	- Occupati che si sono recati il mercoledì precedente la data del censimento al luogo abituale di lavoro per mezzo utilizzato, attività economica, luogo di destinazione e tempo impiegato. ....	“	46
Tavola 1.19	- Popolazione residente per utilizzo di uno o più alloggi o convivenze diversi da quello di dimora abituale, durata dell'utilizzo, sesso e classe di età. ....	“	50
Tavola 1.20	- Popolazione residente che ha vissuto per più di 90 giorni in uno o più alloggi o convivenze diversi da quello di dimora abituale, motivo principale dell'utilizzo, sesso, durata dell'utilizzo e classe di età. ....	“	51
Tavola 1.21	- Famiglie per numero di componenti e tipologia della famiglia.....	“	54
Tavola 1.22	- Famiglie per numero di componenti e situazione abitativa della famiglia. ....	“	55
Tavola 1.23	- Nuclei familiari per numero di figli, tipologia di nucleo ed età dei figli.....	“	56
Tavola 1.24	- Coppie per classe di età dei partner, presenza e numero di figli. ....	“	57
Tavola 1.25	- Popolazione residente in convivenza per tipologia della convivenza, sesso e classe di età.....	“	59
Tavola 1.26	- Popolazione residente in convivenza per tipologia della convivenza, sesso e motivo principale di permanenza in convivenza. ....	“	60
Tavola 1.27	- Componenti presenti in convivenza per tipologia della convivenza, sesso e motivo principale della permanenza/presenza in convivenza. ....	“	63
Tavola 1.28	- Convivenze per numero di componenti presenti in convivenza, sesso e tipologia della convivenza. ....	“	66
Tavola 1.29	- Popolazione straniera residente per classe di età, sesso e area geografica di cittadinanza.....	“	67
Tavola 1.30	- Popolazione straniera residente per stato civile, sesso e area geografica di cittadinanza.....	“	70
Tavola 1.31	- Popolazione straniera residente in età di 6 anni e più per grado di istruzione, sesso e classe di età. ....	“	72
Tavola 1.32	- Popolazione straniera residente in età di 6 anni e più per grado di istruzione, sesso e area geografica di cittadinanza. ....	“	73
Tavola 1.33	- Popolazione straniera residente occupata per classe di età, sesso e area geografica di cittadinanza.....	“	74
Tavola 1.34	- Famiglie con almeno uno straniero residente per numero di componenti della famiglia e numero di stranieri.....	“	75
Tavola 1.35	- Nuclei familiari con almeno uno straniero per area geografica di cittadinanza dei componenti. ....	“	76
Tavola 1.36	- Edifici e complessi di edifici utilizzati e non utilizzati per tipologia. ....	“	77
Tavola 1.37	- Edifici ad uso abitativo per stato di conservazione, tipo di materiale usato per la struttura portante ed epoca di costruzione. ....	“	78
Tavola 1.38	- Abitazioni per tipologia di edificio e stato di occupazione; altri tipi di alloggio, convivenze e popolazione residente per tipologia di edificio.....	“	79
Tavola 1.39	- Abitazioni in totale ed occupate da persone residenti in edifici ad uso abitativo per epoca di costruzione e numero di abitazioni dell'edificio. ....	“	80
Tavola 1.40	- Abitazioni occupate da persone residenti per numero di occupanti, stanze, famiglie e componenti per titolo di godimento e numero di stanze. ....	“	81
Tavola 1.41	- Abitazioni occupate da persone residenti per epoca di costruzione dell'edificio, titolo di godimento e figura giuridica del proprietario. ....	“	82
Tavola 1.42	- Abitazioni occupate da persone residenti per numero di stanze, classe di superficie ed epoca di costruzione dell'edificio. ....	“	83

Tavola 1.43	- Abitazioni occupate da persone residenti per classe di superficie, disponibilità e numero di cucine, numero di impianti doccia e vasche da bagno, numero di gabinetti e numero di livelli.....	Pag.	84
Tavola 1.44	- Abitazioni occupate da persone residenti per titolo di godimento, servizi presenti nell'abitazione e tipologia di posto auto. ....	“	85

## PARTE SECONDA – ANALISI TERRITORIALE

### Capitolo 2 – Dati comunali

Tavola 2.1	- Superficie territoriale, densità abitativa, popolazione residente, famiglie, edifici e abitazioni per comune.....	“	89
Tavola 2.2	- Popolazione residente per classe di età e comune. ....	“	91
Tavola 2.3	- Popolazione residente per stato civile e comune. ....	“	93
Tavola 2.4	- Popolazione residente in età di 6 anni e più per grado di istruzione e comune. ....	“	94
Tavola 2.5	- Popolazione residente di 15 anni e più per condizione professionale e non professionale e comune. ....	“	96
Tavola 2.6	- Occupati per posizione nella professione e comune.....	“	97
Tavola 2.7	- Occupati per sezione di attività economica e comune.....	“	98
Tavola 2.8	- Famiglie per numero di componenti della famiglia e comune. ....	“	99
Tavola 2.9	- Nuclei familiari per tipo di nucleo e comune. ....	“	100
Tavola 2.10	- Popolazione straniera residente per area geografica di cittadinanza e comune. ....	“	101
Tavola 2.11	- Edifici ad uso abitativo per epoca di costruzione e comune.....	“	102
Tavola 2.12	- Abitazioni occupate da persone residenti, stanze e occupanti per titolo di godimento e comune.....	“	103
Tavola 2.13	- Abitazioni occupate da persone residenti, famiglie e componenti per numero di stanze e comune.....	“	104
Tavola 2.14	- Abitazioni occupate da persone residenti per tipologia di servizi presenti, superficie e comune.....	“	107

### Capitolo 3 – Dati per località abitate

Tavola 3.1	- Popolazione residente e famiglie per tipo di località abitata, sesso e comune. ....	“	109
Tavola 3.2	- Edifici ed abitazioni per tipo di località abitata e comune. ....	“	112
Tavola 3.3	- Altitudine, popolazione residente per sesso, numero delle famiglie, degli edifici e delle abitazioni, per comune e località abitata.....	“	114

## APPENDICE

Tavola A	- Variazioni territoriali della Provincia dal 20 ottobre 1991 al 21 ottobre 2001.....	“	127
Tavola B	- Variazioni territoriali e di nome dei Comuni dal 20 ottobre 1991 al 21 ottobre 2001. ....	“	127
Tavola C	- Zone di territorio in contestazione tra Comuni.....	“	127





## Presentazione

Nella presente pubblicazione sono riportati i dati definitivi del 14° Censimento generale della popolazione e delle abitazioni, relativi alle caratteristiche sociodemografiche della popolazione residente e alle caratteristiche strutturali di abitazioni ed edifici.

Nell'introduzione, dopo alcuni cenni storici, sono richiamati gli aspetti giuridici, organizzativi e metodologici del 14° Censimento generale della popolazione e delle abitazioni, al fine di presentare, seppure a grandi linee, il disegno progettuale sotteso dalla rilevazione censuaria. È, quindi, presente una selezione di grafici e di cartogrammi, che forniscono una rappresentazione sintetica dei principali caratteri della popolazione e delle maggiori tendenze registrate sul territorio provinciale nel decennio intercensuario (1991-2001).

Nelle pagine seguenti sono riportate le tavole dei dati distinti per livello territoriale: dati provinciali, comunali e per località abitate. L'obiettivo è quello di tracciare un profilo dettagliato della società, analizzandola da una pluralità di prospettive e secondo le diverse categorie che la compongono: popolazione residente in famiglia; popolazione straniera residente; popolazione residente in convivenza e componenti presenti in convivenza; popolazione appartenente e non appartenente alle forze di lavoro, occupati; famiglie, nuclei e coppie; popolazione che si sposta per motivi di studio o di lavoro; presenza e dimora abituale.

Tali aggregati sono stati analizzati secondo le principali variabili demografiche (sesso, età, anno di nascita, stato civile e cittadinanza) e socioeconomiche (grado di istruzione, condizione professionale, attività economica, posizione nella professione e attività lavorativa svolta). Sono stati presi in esame anche gli spostamenti che la popolazione residente della provincia effettua quotidianamente per raggiungere il luogo di studio o lavoro, per luogo di destinazione e tempo impiegato.

Infine, oggetto di attenzione sono state anche le caratteristiche strutturali delle abitazioni e, per la prima volta, sono state raccolte ed elaborate informazioni sugli edifici.

I dati pubblicati in questo volume, oltre ad essere riportati nel cd-rom allegato alla pubblicazione, sono disponibili anche in un *data warehouse*, al quale è possibile accedere attraverso il sito internet dell'Istituto: [www.istat.it](http://www.istat.it).



# Introduzione

## 1 – Cenni storici

I censimenti costituiscono da sempre un momento conoscitivo di fondamentale importanza per la collettività; un bene pubblico utile a tutti per valutare, programmare, decidere. I dati raccolti attraverso i censimenti garantiscono un elevato dettaglio territoriale e vengono utilizzati da ogni livello di governo, nazionale e locale, dalle imprese e dalle associazioni di categoria, per programmare in modo ragionato, per pianificare attività e progetti, per offrire servizi di cui beneficiano i cittadini e per monitorare politiche e interventi sul territorio.

I censimenti della popolazione e delle abitazioni vengono condotti periodicamente in quasi tutti i paesi del mondo, con l'obiettivo di contare la popolazione e di raccogliere informazioni sulle caratteristiche demografiche, sociali ed economiche di ogni paese.

In Italia, i censimenti della popolazione e delle abitazioni vengono effettuati ogni dieci anni. Il primo censimento fu effettuato nel 1861; il secondo a dieci anni di distanza, nel 1871, in attuazione di una legge che stabiliva l'esecuzione del censimento con cadenza decennale. I censimenti successivi seguirono a intervalli regolari negli anni terminanti con 1 sino al 1931, a eccezione del 1891, anno in cui non fu eseguito per difficoltà di carattere finanziario.

Innovazioni furono poi introdotte dai decreti riguardanti i censimenti del 1931 e del 1936. L'Istat, infatti, pochi anni dopo la sua istituzione, si fece promotore di una riforma intesa a stabilire una prefissata periodicità e successione nel tempo dei vari censimenti demografici. L'art. 1 del r.d. 6 novembre 1930, n. 1503, stabilì che i censimenti generali della popolazione dovessero effettuarsi ogni 5 anni. La periodicità quinquennale fu ribadita dalla legge 4 luglio 1941, n. 766, la quale precisava che "la data del censimento generale della popolazione successivo alla emanazione della presente legge sarà stabilita con apposito provvedimento". Si è così verificato che con le ultime rilevazioni censuarie fosse ripristinata la cadenza decennale tanto che la norma del 1941, concernente la periodicità quinquennale, può ritenersi in un certo senso implicitamente abrogata.

Per quanto riguarda le abitazioni, il primo censimento, abbinato a quello della popolazione, ha avuto luogo nel 1951. Precedentemente, in occasione delle tornate censuarie, erano stati rilevati soltanto alcuni caratteri riguardanti le abitazioni.

## 2 – Quadro giuridico

Il 14° Censimento generale della popolazione e delle abitazioni del nostro Paese è stato effettuato con riferimento alla data del 21 ottobre 2001.

Si è così data attuazione all'art. 37 della legge n. 144 del 17 maggio 1999, che disciplinava a livello generale l'esecuzione dei censimenti generali della popolazione, delle abitazioni, dell'industria e dei servizi del 2001, rinviando la fissazione delle regole per il loro svolgimento a un regolamento di esecuzione dei censimenti generali, emanato poi successivamente con d.p.r. del 22 maggio 2001, n. 276, e pubblicato nella G.U. n. 159 dell'11 luglio 2001. Con il successivo d.p.c.m. sono stati stabiliti i criteri di ripartizione e le modalità di erogazione del contributo forfetario spettante ai Comuni e alle camere di commercio.

Nel dettaglio, le operazioni tecniche sono state di volta in volta disciplinate da apposite circolari, contenenti le istruzioni impartite dall'Istat agli organi del Sistema statistico nazionale che hanno collaborato allo svolgimento delle attività censuarie.

Il Censimento generale della popolazione e delle abitazioni, così come quello dell'industria e dei servizi, è inserito tra le statistiche di interesse nazionale e incluso nel Programma statistico nazionale e nell'elenco delle rilevazioni soggette all'obbligo di risposta.

## 3 – Progettazione, obiettivi e innovazioni dei censimenti 2001

Il censimento, in quanto rilevazione esaustiva e universale, ha lo scopo di accertare, relativamente ad un dato momento, la consistenza numerica (popolazione legale) e le principali caratteristiche strutturali di una popolazione.

Oltre a tali aspetti, il censimento svolge una rilevante funzione anche dal punto di vista della conoscenza storica di un paese. Le informazioni raccolte, infatti, danno conto della situazione attuale ma possono anche essere lette, interpretate ed arricchite in una prospettiva di mutamento sociale, se confrontate con i risultati dei censimenti passati con i quali è garantita, per gli aspetti essenziali, la confrontabilità. In sede di progettazione del censimento, pertanto, l'analisi delle esperienze sviluppate in occasione delle precedenti tornate censuarie hanno garantito un prezioso quadro di riferimento per la definizione delle unità di rilevazione e di analisi, delle modalità organizzative, delle procedure di raccolta, di elaborazione e diffusione dell'informazione censuaria.

Allo stesso tempo, la pianificazione della rilevazione censuaria ha tenuto in debito conto l'analisi delle esperienze internazionali e delle indicazioni presenti nelle *Recommendations for the 2000 censuses of population and housing in the Ece region*, ovverosia delle direttive emanate dalle Nazioni unite e dall'Eurostat al fine di armonizzare i contenuti informativi tra i vari paesi membri e assicurare la comparabilità dei dati.

L'adeguamento dei contenuti informativi dei quesiti censuari al mutato contesto socioeconomico del Paese è stato un altro fondamentale obiettivo perseguito in sede di progettazione. A questo scopo sono stati recepiti i fabbisogni informativi dei soggetti istituzionali, sociali ed economici, e del mondo scientifico, i quali hanno richiesto l'inserimento nei questionari di rilevazione di nuovi quesiti, o la modifica dei precedenti. Tutto questo avendo cura di non rendere il questionario troppo oneroso per il cittadino rispondente. Tale lavoro di progettazione si è avvalso, nelle sue varie fasi, del supporto scientifico di un'apposita Commissione di studio, istituita presso l'Istituto nazionale di statistica, della quale hanno fatto parte docenti universitari e rappresentanti di amministrazioni pubbliche e di vari enti interessati all'utilizzo dei dati censuari, allo scopo di formulare proposte in merito agli aspetti tecnici e metodologici del 14° Censimento generale della popolazione e delle abitazioni, con particolare attenzione all'analisi e alla definizione dei contenuti informativi dei questionari, nonché al piano di diffusione dei risultati.

Le definizioni delle unità di rilevazione e i modelli di rilevazione sono stati messi a punto sulla base di due indagini pilota, la prima svoltasi il 25 ottobre 1998 e la seconda il 2 aprile 2000, entrambe su un campione ragionato di sei comuni aventi caratteristiche demografiche ed organizzative adeguate a dar conto della diversità dei contesti, organizzativi, sociali e culturali, esistenti nel Paese.

Rispetto ai contenuti informativi, le principali innovazioni introdotte con i censimenti del 2001 hanno riguardato una specifica rilevazione relativa agli edifici, che ha completato, arricchendolo, il Censimento delle abitazioni e le informazioni raccolte sugli stranieri residenti nel nostro Paese, che consentono di approfondire la conoscenza delle loro caratteristiche individuali e, in particolare, delle strutture familiari.

Riguardo alle innovazioni di processo, con l'occasione dei censimenti del 2001 sono state introdotte alcune importanti novità, che hanno consentito di aumentare l'utilizzabilità e la qualità delle informazioni raccolte. Tra queste, le più significative sono state l'utilizzazione di basi territoriali uniche per tutti i censimenti, l'impiego della lettura ottica e della codifica automatica, nella fase di acquisizione dei dati, le innovazioni relative al processo di produzione e validazione dei dati e la diffusione telematica delle informazioni.

#### **4 – Unità di rilevazione**

Con il 14° Censimento generale della popolazione sono state rilevate le “persone residenti” (cittadini italiani e stranieri) sul territorio nazionale e le “persone temporaneamente o occasionalmente presenti” (cittadini italiani e stranieri) sul territorio nazionale.

Le unità di rilevazione per il Censimento della popolazione sono:

- le famiglie (e i singoli componenti della stessa), ovvero le persone che hanno dimora abituale nell'alloggio;
- le convivenze (e le singole persone che hanno dimora abituale nella convivenza);
- le persone che non hanno dimora abituale nell'alloggio e nella convivenza, ma che vivono temporaneamente (anche se assenti alla data del Censimento), o che sono occasionalmente presenti alla data del Censimento, nell'alloggio o nella convivenza;
- le persone senza fissa dimora, le persone senza tetto e le persone senza abitazione.

#### **5 – Rete di rilevazione e organizzazione sul territorio**

Nei censimenti generali del 2001 l'organizzazione della rete censuaria si è articolata su quattro livelli territoriali: il livello centrale, costituito dall'Istat, dal Ministero dell'interno e dall'Unioncamere; il livello

regionale, costituito dagli Uffici regionali dell'Istat; il livello provinciale, costituito dagli Uffici di statistica delle Cciao, che hanno svolto le funzioni di Uffici di censimento provinciali (Ucp), e dai Comitati di censimento provinciali costituiti presso gli Uffici territoriali di governo ed infine il livello comunale, costituito dagli Uffici di censimento comunali (Ucc).

L'Istat, avvalendosi anche dei propri Uffici regionali, ha svolto nei confronti di tutti gli organi di censimento una funzione di coordinamento di tipo tecnico.

L'attività di coordinamento è stata esercitata dall'Istat in primo luogo attraverso l'emanazione di istruzioni, comunicate agli altri organi di censimento sotto forma di circolari, nonché attraverso l'attività di vigilanza su tutte le operazioni di rilevazione effettuata mediante interventi dei propri funzionari in modo da assicurare il tempestivo e regolare svolgimento dei censimenti.

L'Istat è titolare dei censimenti ai sensi della legge 675/96 e successive modifiche e integrazioni sulla tutela delle persone e di altri soggetti rispetto al trattamento dei dati personali; in tale qualificazione, esso è tenuto ad assicurare la tutela della riservatezza delle informazioni personali acquisite presso le unità rilevate, sia sotto il profilo del trattamento dei dati stessi, sia dal punto di vista della sicurezza delle medesime informazioni.

Gli Uffici regionali hanno provveduto a sovrintendere e coordinare, in qualità di articolazioni territoriali dell'Istat, tutte le attività svolte dagli organi censuari a livello locale. I responsabili degli Uffici regionali, in particolare, avevano la funzione di coordinamento e monitoraggio delle attività per i grandi comuni. Gli Uffici regionali hanno inoltre effettuato il monitoraggio delle attività e la certificazione del corretto andamento delle operazioni censuarie nelle regioni di competenza.

Rappresentanti degli Uffici regionali Istat hanno fatto parte dei Comitati di censimento provinciali. In ogni Ufficio regionale hanno operato i referenti provinciali di censimento, ognuno dei quali aveva il compito di coordinamento, supervisione e monitoraggio delle attività, di assistenza tecnica agli organi di censimento e di diffusione delle norme di esecuzione nella provincia di competenza. I referenti provinciali, inoltre, hanno svolto attività di formazione dei dirigenti degli Uffici di censimento provinciali e dei coordinatori provinciali e coordinato e partecipato alle riunioni di istruzione dei responsabili degli Uffici di censimento comunali. I referenti provinciali hanno gestito il numero verde per i rispondenti istituzionali e, ove necessario, hanno effettuato interventi istituzionali presso i comuni.

L'Istat, per lo svolgimento delle operazioni censuarie, si è avvalso della collaborazione degli uffici di statistica del Sistema statistico nazionale (Sistan). Fra questi, a livello centrale, hanno operato gli uffici di statistica del Ministero dell'interno e dell'Unioncamere, che hanno svolto attività di supporto connesse alle rilevazioni censuarie.

L'ufficio di statistica dell'Unioncamere, svolgendo in via istituzionale funzioni di collegamento delle attività di competenza delle Cciao, ha collaborato direttamente con l'Istat nelle attività di monitoraggio tecnico delle operazioni di censimento.

L'ufficio di statistica del Ministero dell'interno, invece, secondo la direttiva n. 5 del 15 ottobre 1991, accanto alle funzioni ad esso attribuite dall'art. 6 del d.lgs. n. 322/89, ha provveduto ad assicurare il coordinamento delle attività svolte dagli uffici di statistica degli Uffici territoriali del governo e dai rispettivi gruppi di lavoro, ai quali sono state attribuite le funzioni di Comitati di censimento provinciali.

I Comitati di censimento provinciali hanno avuto il compito di raccogliere le segnalazioni, da parte delle Cciao, degli Ucc e degli Uffici regionali dell'Istat, delle disfunzioni e delle irregolarità relative alle operazioni censuarie e di segnalarli al prefetto e al sindaco.

A livello provinciale le funzioni di Ufficio di censimento provinciale sono state attribuite agli uffici di statistica delle Cciao.

Gli Uffici di censimento provinciali hanno svolto compiti tecnico-operativi in ambito provinciale in relazione a tutte le fasi dell'operazione censuaria. In particolare, gli Ucp hanno svolto attività di assistenza tecnica, monitoraggio, coordinamento e verifica dell'andamento delle operazioni censuarie svolte dagli Uffici di censimento comunali (Ucc) nel territorio di propria competenza, controllando anche la regolarità del monitoraggio delle operazioni censuarie nella provincia ed hanno collaborato con l'Istat anche nelle attività finalizzate alla costituzione ed alla formazione della rete di rilevazione.

Il responsabile dell'Ufficio di statistica camerale ha assunto le funzioni di responsabile dell'Ufficio di censimento provinciale.

Per lo svolgimento delle funzioni sopradescritte gli Uffici di censimento provinciali si sono avvalsi dei coordinatori provinciali (Cop), scelti fra il personale dipendente degli Uffici di censimento provinciali stessi e delle Cciaa oppure, ove questo non fosse stato sufficiente o disponibile, all'esterno.

A livello comunale le funzioni di Ufficio di censimento comunale sono state attribuite agli uffici di statistica dei comuni. Al responsabile dell'Ufficio di statistica sono state attribuite le funzioni di responsabile dell'Ufficio di censimento. I comuni che non avevano costituito l'Ufficio di statistica dovevano provvedere a costituire un Ufficio di censimento *pro tempore*; in questo caso le funzioni di responsabile sono state attribuite ad un dipendente con adeguata professionalità.

I principali compiti degli Uffici di censimento comunali sono stati l'organizzazione ed il coordinamento di tutte le fasi censuarie sul territorio di loro competenza. In particolare, essi hanno provveduto alla distribuzione, alla raccolta, alla revisione e al controllo quantitativo e qualitativo dei questionari di rilevazione.

Gli Uffici di censimento comunali hanno organizzato la rilevazione sul territorio, hanno controllato l'attività dei rilevatori, prestando loro assistenza, e hanno redatto i prospetti riepilogativi delle operazioni effettuate (modelli ausiliari); hanno inoltre raccolto e trasmesso al sistema di monitoraggio i dati relativi all'andamento della rilevazione.

Per lo svolgimento delle operazioni di censimento, gli Uffici di censimento comunali si sono avvalsi dei rilevatori (nella misura di uno ogni 400 unità di rilevazione circa) e, nei comuni che al 31 dicembre 2000 avevano una popolazione residente superiore ai 10 mila abitanti, anche dei coordinatori comunali (nella misura di uno ogni 4 mila unità di rilevazione circa). L'incarico di rilevatore e di coordinatore è stato affidato a personale dipendente oppure, ove questo non fosse sufficiente o disponibile, a personale non dipendente, secondo quanto previsto dal regolamento di attuazione dei censimenti.

## **6 – Sistema di monitoraggio**

Tutte le fasi censuarie sono state seguite tramite un sistema di monitoraggio *on-line*. Lo scopo di questo sistema è stato quello di controllare l'andamento della rilevazione censuaria per verificare la corretta esecuzione delle operazioni previste entro i tempi pianificati e risolvere tempestivamente le criticità che di volta in volta potevano emergere nei rapporti con la rete di rilevazione censuaria.

Il sistema, in particolare, ha tenuto sotto controllo lo svolgimento dei principali compiti eseguiti dagli organi territoriali, a partire dalle operazioni preliminari alla rilevazione censuaria fino al termine della fase di raccolta, revisione, trasmissione ed acquisizione dei modelli. Gli Uffici di censimento comunali e provinciali hanno predisposto, per i rispettivi ambiti territoriali di competenza e per ogni fase censuaria, rapporti periodici sull'andamento delle proprie attività.

## **7 – Revisione dei registri anagrafici**

In occasione del Censimento generale della popolazione i comuni devono provvedere alla revisione dei registri anagrafici, per accertare la corrispondenza qualitativa e quantitativa di questi con le risultanze censuarie. Tale operazione costituisce uno degli obiettivi del censimento (cfr. art. 13 del d.p.r. n. 276 del 22 maggio 2001) ed è prevista dall'art. 46 del Regolamento anagrafico (d.p.r. 223/1989).

Il confronto, che deve avvenire contestualmente alla rilevazione censuaria, comporta la verifica che le persone censite come abitualmente dimoranti e i residenti iscritti in anagrafe, registrati sulle schede di famiglia o di convivenza, coincidano tra loro, sia in termini di numerosità che di caratteristiche strutturali.

## **8 – Revisione dei dati**

Gli Uffici di censimento comunale, dopo aver completato la raccolta dei modelli di rilevazione presso tutte le unità di rilevazione, hanno provveduto ad eseguire la revisione quantitativa e qualitativa dei questionari: la prima, allo scopo di accertare che nessuna unità demografica fosse sfuggita al censimento o fosse stata censita due volte, la seconda allo scopo di verificare che i dati rilevati rispecchiassero la vera situazione delle unità demografiche in ordine ai vari aspetti presi in considerazione.

I fogli di famiglia ed i questionari di edificio, confezionati in pacchi, sono stati quindi raccolti presso tutti i comuni italiani da una ditta incaricata del servizio e sono stati concentrati presso centri di raccolta regionali. I

pacchi sono stati successivamente trasferiti presso i due centri di produzione dove ha avuto luogo l'immagazzinamento e il trattamento dei questionari.

## **9 – Acquisizione dei dati e controllo dell'acquisizione**

Per rendere più rapida la fase di acquisizione dei dati nel passaggio da modello cartaceo a supporto informatico e allo scopo di aumentare e standardizzare i livelli qualitativi di tale fase è stata adottata per i modelli di famiglia (CP.1) e per quelli di edificio (CP.ED) la tecnologia della lettura ottica. I modelli di convivenza (CP.2) sono stati acquisiti tramite la tradizionale registrazione *in service*.

L'innovazione della lettura ottica ha comportato la definizione di un capitolato di gara molto articolato, per l'individuazione del fornitore a cui sono stati richiesti i servizi di: progettazione grafica, stampa, spedizione e ritiro dei modelli, acquisizione tramite lettura ottica dei dati censuari, codifica di alcune variabili alfabetiche, fornitura di un "Sistema ottico di consultazione delle immagini" acquisite da installare presso la sede dell'Istituto per consentire i controlli di qualità e le future elaborazioni.

Data la complessità e l'onere economico connesso all'esecuzione dei suddetti servizi è stata definita una procedura di monitoraggio per la verifica delle attività del fornitore. La società di monitoraggio incaricata del servizio, oltre ad effettuare ispezioni presso i centri di produzione, verifiche sull'andamento del progetto e valutazioni sulla qualità del processo, ha provveduto ad eseguire alcuni controlli sul prodotto, cioè sui dati e sulle immagini, secondo i parametri contrattuali prefissati.

Per gestire e coordinare le operazioni di ricezione, di controllo e di accettazione dei dati e delle immagini è stato istituito presso l'Istat un apposito "Ufficio ricezione", che ha operato in stretta collaborazione con la società esterna di monitoraggio.

Le consegne dei cd (per i dati) e dei dvd (per le immagini) effettuate dal fornitore sono state suddivise in 159 blocchi provinciali di numerosità omogenea e ciascun blocco sottoposto a verifiche quantitative e qualitative (anche tramite campione di controllo). In caso di inadeguatezza i blocchi sono stati rifiutati per un rifacimento delle lavorazioni fino ad ottenere i livelli di qualità contrattuali.

La codifica, automatica e tramite videocorrezione delle variabili alfabetiche (denominazione di comune italiano, di stato estero, di titolo di studio), affidata al fornitore della lettura ottica ha sollevato gli Uffici di censimento comunali da questa operazione delicata ed onerosa, ha permesso di ridurre i tempi di permanenza dei modelli presso i comuni e ha garantito omogeneità e qualità della codifica stessa. I livelli di assegnazione e di accuratezza della codifica sono stati anch'essi controllati dalla società esterna di monitoraggio.

Per quanto riguarda i codici non assegnati dal fornitore, è stata eseguita presso l'Istat una procedura di codifica con un primo passaggio automatico tramite software e con un secondo passaggio tramite operatore esperto assistito da personal computer, in modo da completare il processo di acquisizione.

Sia i modelli CP.2, relativi alle persone in convivenza, che i modelli ausiliari CP.10 in formato cartaceo, contenenti i totali di popolazione per sezione di censimento, sono stati sottoposti a registrazione tradizionale *in service*.

I modelli destinati alla registrazione tradizionale sono stati consegnati direttamente all'Istituto dove, nell'ambito delle attività dell'"Ufficio ricezione", sono stati conteggiati e revisionati prima dell'invio in registrazione. Gli esiti della registrazione sono stati verificati tanto quantitativamente che qualitativamente tramite campione di controllo.

## **10 – Il sistema di codifica realizzato in Istat**

Per la prima volta, in occasione del Censimento 2001, sia per le operazioni di codifica relative ai modelli acquisiti tramite la tradizionale registrazione *in service* (CP.2 e CP.1 integrativi), sia per l'assegnazione dei codici non attribuiti dal fornitore (modelli CP.1 acquisiti tramite lettura ottica), è stato realizzato presso l'Istat un sistema informatizzato per la codifica automatica e del tipo *computer assisted* delle stringhe alfabetiche (denominazione di comune italiano, di stato estero, di titolo di studio e, solo per i CP.2, di professione e attività economica).

Il sistema, che si basa sul software di codifica automatica Actr (*Automated Coding by Text Recognition*) sviluppato da *Statistics Canada*, consente, nell'ambito della fase *batch*, di risolvere un numero elevato di casi

in tempi brevissimi (Actr analizza ogni singolo testo in 15 msec) e, per quella tramite operatore, di assicurare un'attribuzione rapida e con un alto standard di qualità dei codici non selezionati in automatico.

## 11 – Il sistema per il controllo, la correzione e la validazione dei dati

L'insieme delle operazioni di controllo e di correzione, nonché quelle relative alla validazione sia dei microdati sia degli aggregati di diffusione, sono state gestite all'interno del più ampio "Sistema di produzione, validazione e diffusione dei dati censuari". L'integrazione tra tali operazioni all'interno di un unico sistema ha permesso, rispetto al passato, la possibilità di continui *feed-back* tra le attività e una estrema facilità nel passaggio (anche di tipo "ritorno all'indietro" e riesecuzione) tra correzione, controllo e validazione tavole, con un incremento della qualità dei dati prodotti.

Le componenti di tale sistema che sono inerenti alle attività di controllo e correzione sono:

- un sistema informatico per la correzione, il cui obiettivo è il ripristino della correttezza nei dati. Le procedure che lo caratterizzano sono di:
  - . controllo sui dati per l'individuazione degli errori;
  - . modifica (imputazione) sui dati errati e/o mancanti.

Tale sistema, a sua volta articolato in più sottosistemi corrispondenti alle varie fasi/gruppi di variabili di lavorazione, utilizza software che implementano differenti metodologie e lavora su dati organizzati in un *database* relazionale, la cui rappresentazione concettuale riproduce entità e relazioni della rilevazione censuaria (modelli di rilevazione, alloggi, edifici, famiglie, persone residenti, eccetera) e del territorio (dalle ripartizioni geografiche fino alle sezioni di censimento).

- una organizzazione incaricata dei controlli e della validazione, con differenti livelli di responsabilità (responsabili delle procedure di correzione, revisori, supervisori, responsabili di diffusione).
- un sistema informatico di supporto alla validazione e di produzione degli aggregati per la diffusione, che
  - . produce i macrodati necessari ai controlli e alla diffusione (web e cartacea),
  - . cura la reportistica per i controlli e la validazione delle correzioni e permette la validazione dei macrodati,
  - . fornisce supporto per eventuali approfondimenti sui microdati,
  - . gestisce l'archivio dei macrodati validati/diffusi, anche al fine di ulteriori rilasci o integrazione con altri sistemi.

Tale sistema è organizzato in un *data warehouse*, in cui è prevista l'alimentazione e l'aggiornamento dei dati provenienti dal sistema di correzione alla fine di ogni fase di lavorazione, l'importazione dei dati di altre fonti, la riconciliazione tra dati relativi a fonti/fasi diverse per assicurarne la coerenza/comparabilità ed infine l'aggregazione in funzione dei controlli e/o della diffusione.

- un archivio finale della qualità dei dati, in cui, dopo una attività di analisi sui dati forniti dai sistemi di correzione e di validazione, vengono memorizzati i più significativi indicatori relativi a:
  - . livelli di qualità e di errore iniziale,
  - . modifiche apportate ai dati per ripristinarne la correttezza/coerenza,
  - . informazioni sulla lavorazione,
  - . confronti con altre fonti.

L'attività di correzione e validazione che porta al rilascio dei dati è stata suddivisa in una serie di passi successivi, che sono posti in una sequenza logica e gerarchica.

In questa sequenza sono individuabili quattro tipi di attività:

- la definizione della struttura (controlli quantitativi),
- la definizione dei legami (link fra diverse unità di analisi e/o di rilevazione),
- la definizione dei valori relativi ad una unità (controlli qualitativi),
- la definizione delle basi territoriali di riferimento.

Ciascuna di queste macrofasi è stata a sua volta scomposta in sottoprocessi che trattano particolari aspetti. Così, per quanto riguarda la popolazione residente le fasi individuate sono le seguenti:

- definizione della struttura della popolazione residente,
- link persone e alloggi, persone in famiglia e convivenza,



- definizione dei valori relativi alle variabili anagrafiche (famiglie/convivenze),
- definizione dei valori relativi alle variabili relative alla cittadinanza (famiglie/convivenze),
- definizione dei valori relativi alle variabili socio-economiche (famiglie/convivenze).

Per quanto riguarda la popolazione non residente:

- definizione della struttura della popolazione non residente,
- definizione dei valori relativi alle variabili anagrafiche (famiglie/convivenze),
- definizione dei valori relativi alle variabili socio-economiche (famiglie/convivenze).

Per quanto riguarda edifici e alloggi:

- definizione della struttura degli edifici,
- link alloggi ed edifici,
- definizione dei valori relativi alle variabili di edifici ed alloggi,
- link tra edifici e basi territoriali (e delle persone in essi residenti).

Per ogni unità di analisi (o sezione di modello) è stata adottata una opportuna procedura di controllo ed una idonea metodologia di correzione. I controlli verificano la coerenza delle informazioni:

- rispetto ai percorsi del questionario;
- rispetto alle caratteristiche dell'unità di analisi in esame e alla sua relazione con altre unità (es. con gli altri componenti della famiglia);
- rispetto alle mancate risposte;
- rispetto a dati di fonte esterna (macrocontrolli).

I controlli vengono eseguiti sia tramite programmi che tramite l'interrogazione del *data warehouse*, che fornisce fra l'altro la "visualizzazione" di tavole statistiche costruite in modo da essere anticipazioni delle tavole previste per la pubblicazione.

La metodologia di correzione/imputazione per le variabili individuali è mista e prevede:

- programmi probabilistici di correzione/imputazione di errori casuali, in cui le modifiche sui dati sono a loro volta generate da meccanismi casuali e che cambiano le distribuzioni delle variabili in maniera molto leggera. Fra i programmi probabilistici si sono utilizzati sia lo standard Istat Scia sia il nuovo software Diesis;
- programmi semi-probabilistici di correzione/imputazione tali da garantire che le distribuzioni di alcune variabili (soprattutto in presenza di un numero eccessivo di mancate risposte) si avvicinino/raggiungano distribuzioni note (macrodati) ricorrendo a procedure *random* (metodi di Montecarlo parametrizzati);
- programmi deterministici mirati a sanare eventuali errori sistematici dei quali si sia riusciti a capire il meccanismo di generazione.

Le fasi di controllo e correzione sono avvenute considerando insieme di dati della stessa provincia. Per i modelli di famiglia si è effettuato un primo passaggio della "procedura famiglie" per correggere le variabili sesso, età, stato civile, data di matrimonio, stato civile prima dell'ultimo matrimonio, relazione di parentela, tenendo conto dei vincoli e legami esistenti fra le variabili dei componenti della famiglia.

Per le convivenze si è prodotta una procedura, analoga a quella adottata per le famiglie, che ha corretto le variabili sesso, età, motivo della permanenza nella convivenza e stato civile.

Per le variabili relative alla cittadinanza (separatamente per famiglie e convivenze) si è definita una procedura specifica di validazione successiva.

Nel sistema di correzione sono stati effettuati tutti i controlli necessari all'individuazione dell'errore da correggere nonché quelli necessari a verificare che le procedure abbiano effettivamente eliminato tutti gli errori. Una volta rilasciati dalle procedure di correzione, i dati sono stati sottoposti a ulteriori controlli condotti nel sistema di supporto alla validazione e di produzione dei dati aggregati, cioè nell'ambiente di validazione preliminare al passaggio in diffusione.

I principali controlli di validazione sono:

- controlli sulle modificazioni introdotte dalla correzione (confronti dati grezzi/dati corretti) attraverso report, grafici e indicatori per evidenziare eventuali distorsioni introdotte dalla correzione o anomalie non risolte;

- confronti con dati di altre fonti: ad esempio le indagini sulle anagrafi correnti condotte dall'Istat, i dati sui permessi di soggiorno, i dati del Censimento 1991;
- analisi dei macrodati, con particolare attenzione ai macrodati delle tavole di diffusione. Infatti molte anomalie nei dati possono essere colte solo attraverso analisi sui dati aggregati.

L'esito positivo di tali verifiche consente il passaggio ai successivi controlli di diffusione, cioè relativamente al dettaglio delle singole tavole: controlli di consistenza e di coerenza intra-tavola e inter-tavola.

Il sistema di supporto alla validazione ha permesso di conseguire due importanti tipi di integrazione che aumentano la qualità della produzione dei dati:

- integrazione tra i dati ai diversi stati di correzione e i dati di altre fonti. La scelta di effettuare tutti i controlli in un unico sistema, sostenuto da un *data warehouse*, ha consentito di disporre in ogni momento e di poter analizzare non solo i dati di altre fonti, ma anche i dati corrispondenti a tutte le fasi di lavorazione, nella loro versione “prima” e “dopo” la correzione. Nel caso di individuazione dell'errore è stato pertanto possibile operare una analisi del percorso dei dati e valutare gli effetti delle correzioni apportate;
- integrazione tra la validazione delle correzioni e la validazione dei macrodati per la diffusione. Una specificità del sistema consiste nel fatto che i controlli effettuati in tale ambiente, funzionali alla produzione, anticipano la definizione delle procedure di aggregazione e tabulazione dei dati e verificano contestualmente i macrodati previsti per la diffusione.

## 12 – Diffusione dei risultati

La diffusione dei risultati definitivi del 14° Censimento generale della popolazione e delle abitazioni è stata pianificata tenendo conto di diverse esigenze. La prima è consistita nel dover assicurare un elevato grado di continuità con i censimenti passati, sia per quanto riguarda i formati di diffusione che per quanto riguarda i contenuti informativi. La seconda esigenza è legata alla necessità di adeguare il rilascio dei dati censuari ai moderni mezzi di diffusione delle informazioni (Internet, cd-rom, eccetera) e alle nuove richieste di informazioni che derivano dalla continua evoluzione della società e del Paese. La terza esigenza, infine, è rappresentata dalla obbligatorietà di trasmettere i dati richiesti dagli organismi internazionali (Onu ed Eurostat) nei formati e nei tempi richiesti.

Con la presente pubblicazione si è dato seguito all'attività di diffusione dei risultati censuari avviata dall'Istituto con il volume contenente i “Primi risultati”, relativi ai dati provvisori forniti dai comuni, e proseguita con la pubblicazione dei dati relativi alla “Popolazione legale”, pubblicati anche nella Gazzetta ufficiale n. 81 del 7 aprile 2003.

Al centro della strategia di diffusione dei risultati del 14° Censimento generale permangono i tradizionali fascicoli su base territoriale – nazione, regioni, province e grandi comuni – contenenti i dati definitivi di tutte le variabili considerate nel questionario. Tuttavia, mentre nei passati censimenti la diffusione di questi dati è avvenuta tramite il rilascio delle informazioni provincia per provincia, in questa tornata censuaria, in coerenza con le strategie di diffusione dei dati adottate a livello internazionale, si è scelto di diffondere i risultati definitivi “a moduli per aree tematiche” per tutti i livelli territoriali, dal livello nazionale a quello comunale, attraverso il sito internet dell'Istituto: [www.istat.it](http://www.istat.it)

Oltre ai fascicoli su base territoriale, inoltre, è prevista la pubblicazione di volumi dedicati all'approfondimento di temi specifici e di volumi metodologici e di documentazione dell'attività censuaria.

## 13 – Basi territoriali

La definizione delle basi territoriali, con le quali il territorio comunale è suddiviso in sezioni di censimento e in località, è propedeutica all'avvio della rilevazione censuaria, ed è di fondamentale importanza sia per le attività di organizzazione e controllo della rilevazione stessa, nelle quali è strumento essenziale per impedire l'evenienza di omissioni e duplicazioni nella raccolta dei dati da parte dei rilevatori, che per quelle di riferimento dei dati stessi ad ambiti territoriali subcomunali chiaramente identificabili.

Al fine di assicurare uniformità ed omogeneità di applicazione, il vigente regolamento anagrafico, d.p.r. 30 maggio 1989 n. 223, prevede che le basi territoriali siano disegnate in coerenza con le norme di carattere tecnico definite dall'Istat.

Il progetto Census 2000, per l'aggiornamento delle basi territoriali dei censimenti del 2000-2001, è stato predisposto da una commissione di studio istituita presso l'Istat, alla quale hanno partecipato, tra gli altri, i rappresentanti dei Comuni (Usci, Anci), delle Province (Upi), delle Regioni e delle Province autonome (Cisis).

Le basi territoriali Census 2000 sono state correttamente inquadrare dal punto di vista geografico, e acquisite in formato digitale.

L'aggiornamento delle basi territoriali è stato realizzato a partire dalle delimitazioni del 1991 utilizzando come basi cartografiche di riferimento, in formato numerico: le ortofoto in scala 1:10.000 (fonte Agea); gli elementi lineari quali strade, ferrovie e fiumi deducibili dalle cartografie tecniche regionali e comunali; i grafi stradali di fonte commerciale Tele Atlas e Consodata.

L'obiettivo di rendere quanto più possibile compatibili le basi territoriali con le cartografie prodotte localmente è stato raggiunto utilizzando queste ultime come fonte primaria nell'acquisizione di elementi di delimitazione di località e sezioni di censimento, sfruttando le ortofoto digitali come strato di verifica e aggiornamento o come base d'interpretazione principale quando tali cartografie non erano disponibili.

Ciascun comune è stato suddiviso in località abitate (centri abitati, nuclei abitati e case sparse) e, per la prima volta in questa tornata censuaria, in località produttive, ovvero località a destinazione produttiva rispondenti a prefissati limiti dimensionali, presenti su territorio non già compreso in centri abitati e nuclei abitati. Ciascuna località, con metodologie differenziate per tipologia, è stata suddivisa in sezioni di censimento chiaramente ed univocamente individuate.

La chiara identificabilità sul territorio è la caratteristica irrinunciabile delle sezioni ed è stata ottenuta facendo coincidere i limiti delle stesse con elementi fisici quali strade, ferrovie, fiumi, assumendo come linea di demarcazione la mezzeria di tali elementi.

Nei centri abitati dei comuni con popolazione superiore ai 30 mila abitanti, e comunque in quelli dei capoluoghi di provincia, l'obiettivo è stato quello di far corrispondere la sezione di censimento con il singolo isolato.

Le sezioni di case sparse sono state ottenute, ove possibile, dalla somma di uno o più fogli di mappa catastali i cui limiti coincidano con limiti fisici evidenti, al fine di utilizzare tali delimitazioni come base di riferimento anche per il censimento dell'agricoltura.

La prima fase di controllo è stata effettuata dai Comuni che hanno verificato la correttezza degli elementi proposti sulla base di istruzioni impartite dall'Istat. I Comuni hanno dovuto procedere alla sola revisione e convalida della proposta delle basi territoriali inviata dall'Istat e non alla delimitazione delle sezioni di censimento come avvenne nel 1991.

Contestualmente al controllo delle basi territoriali, i Comuni hanno aggiornato e compilato i modelli ausiliari Istat CP.101 e Istat CP.101agg. a partire dal modd. Istat CP.101 precompilato dall'Istat sulla base della situazione del 1991. Tali modelli riportano l'elenco delle località abitate e produttive e delle aree speciali.

La seconda fase del controllo è stata effettuata dall'Istat e ha riguardato, innanzitutto la completezza del materiale inviato e l'accuratezza dell'informazione trasmessa. In presenza di eventuali lacune od omissioni, i Comuni sono stati sollecitati a completare gli invii e ad adempiere a quanto previsto nelle istruzioni.

Le verifiche sono consistite essenzialmente nel raffronto dei codici di sezione indicati nel corso delle operazioni censuarie e quelli presenti nelle basi territoriali.

La revisione del materiale cartografico talvolta ha comportato una messa a punto dei confini comunali e una più esatta delimitazione delle località abitate, località produttive e/o delle sezioni di censimento.

A conclusione delle operazioni di definizione e revisione delle basi territoriali l'Istat ha trasmesso a ciascun Comune le basi territoriali di propria competenza, così come risultano definite dopo le operazioni di revisione e di memorizzazione dei dati.



## Glossario

**Abitazione:** Alloggio costituito da un solo locale o da un insieme di locali (stanze e vani accessori):

- costruito con quei requisiti che lo rendono adatto ad essere dimora stabile di una o più persone, anche nel caso in cui una parte sia adibita ad ufficio (studio professionale, eccetera);
- dotato di almeno un accesso indipendente dall'esterno (strada, cortile, eccetera), che non comporti il passaggio attraverso altre abitazioni, o da spazi di disimpegno comune (pianerottoli, ballatoi, terrazze, eccetera);
- separato da altre unità abitative da pareti;
- inserito in un edificio.

**Altro tipo di alloggio:** Alloggio non classificabile come abitazione che, al momento del censimento, risulta occupato:

- da almeno una persona residente, anche se temporaneamente assente alla data del censimento;
- solo da persone non residenti.  
Ne sono esempi:
  - le roulotte, le tende, i caravan, i camper, i container, le baracche, le capanne, le casupole;
  - le grotte, le rimesse, i garage, le soffitte, le cantine, gli alloggi contenuti in costruzioni che non sono edifici.

**Attività lavorativa svolta:** Le categorie proposte nelle tavole relative all'attività lavorativa svolta fanno riferimento ai gruppi della versione europea (Isco 88 Com) della Isco 88 – *International Standard Classification of Occupation*.

**Case sparse:** Case disseminate nel territorio comunale a distanza tale tra loro da non poter costituire nemmeno un nucleo abitato.

**Centro abitato:** Aggregato di case contigue o vicine con interposte strade, piazze e simili, o comunque brevi soluzioni di continuità per la cui determinazione si assume un valore variabile intorno ai 70 metri, caratterizzato dall'esistenza di servizi o esercizi pubblici (scuola, ufficio pubblico, farmacia, negozio o simili) costituenti la condizione di una forma autonoma di vita sociale, e generalmente determinanti un luogo di raccolta ove sono soliti concorrere anche gli abitanti dei luoghi vicini per ragioni di culto, istruzione, affari, approvvigionamento e simili, in modo da manifestare l'esistenza di una forma di vita sociale coordinata dal centro stesso. I luoghi di convegno turistico, i gruppi di villini, alberghi e simili destinati alla villeggiatura, abitati stagionalmente, sono considerati centri abitati temporanei, purché nel periodo dell'attività stagionale presentino i requisiti del centro.

**Complesso di edifici:** Si intende un insieme di costruzioni, edifici ed infrastrutture. Normalmente è ubicato in un'area limitata e non frammentata, finalizzato in modo esclusivo o principale all'attività di un unico organismo, ente impresa o convivenza.

**Componenti presenti in convivenza:** I componenti presenti in convivenza sono le persone presenti nella convivenza alla data del censimento, aventi o non aventi dimora abituale in essa.

**Convivenza:** Insieme di persone che, senza essere legate da vincoli di matrimonio, parentela, affinità e simili, conducono vita in comune per motivi religiosi, di cura, di assistenza, militari, di pena e simili. Le persone addette alla convivenza per ragioni di lavoro, se vi convivono abitualmente, sono considerate membri permanenti della convivenza purché non costituiscano famiglia a sé stante. I principali tipi di convivenza sono: istituti d'istruzione, istituti assistenziali, istituti di cura pubblici e privati, istituti penitenziari, convivenze ecclesiastiche, convivenze militari e di altri corpi accasermati, alberghi, pensioni, locande e simili, navi mercantili, altre convivenze (ad esempio, case dello studente).

**Densità della popolazione residente:** Concentrazione di individui espressa dal rapporto tra il numero di abitanti e la superficie del territorio (numero di abitanti per chilometro quadrato).

**Disoccupati in cerca di nuova occupazione:** Persone di 15 anni e più che, avendo perduto una precedente occupazione alle dipendenze, sono alla ricerca attiva di un'occupazione e sono in grado di accettarla se viene loro offerta.

**Edificio:** Si intende per edificio una costruzione:

- di concezione ed esecuzione unitaria;
- dotata di una propria struttura indipendente;
- contenente spazi utilizzabili stabilmente da persone per usi destinati all'abitazione e/o alla produzione di beni e/o di servizi, con le eventuali relative pertinenze;
- delimitata da pareti continue, esterne o divisorie, e da coperture;
- dotata di almeno un accesso dall'esterno.

**Famiglia:** È costituita da un insieme di persone legate da vincoli di matrimonio, parentela, affinità, adozione, tutela o da vincoli affettivi, coabitanti ed aventi dimora abituale nello stesso comune (anche se non sono ancora iscritte nell'anagrafe della popolazione residente del comune medesimo). Una famiglia può essere costituita anche da una sola persona. L'assente temporaneo non cessa di appartenere alla propria famiglia sia che si trovi presso altro alloggio (o convivenza) dello stesso comune, sia che si trovi in un altro comune italiano o all'estero. La definizione di famiglia adottata per il Censimento è quella contenuta nel regolamento anagrafico.

**Forze di lavoro e non forze di lavoro:** L'aggregato delle "forze di lavoro" è costituito dall'insieme degli "occupati" e delle "persone in cerca di occupazione". La parte rimanente della popolazione costituisce le "non forze di lavoro" tra i quali vi sono i "ritirati dal lavoro", ovvero le persone di 15 anni e più che hanno cessato un'attività lavorativa per raggiunti limiti di età, invalidità o altra causa. La figura del ritirato dal lavoro non coincide necessariamente con quella del pensionato in quanto non sempre il ritirato dal lavoro gode di una pensione.

**Grado di istruzione:** Si riferisce al più alto titolo di studio conseguito in qualsiasi scuola (pubblica o privata, italiana o straniera, anche all'estero) e non alla più alta classe o al più alto corso frequentato con successo. Si riportano le seguenti definizioni:

- ANALFABETI: sono coloro che hanno dichiarato di non sapere leggere o scrivere.
- ALFABETI PRIVI DI TITOLI DI STUDIO: sono coloro che hanno dichiarato di sapere leggere e scrivere, pur non avendo conseguito la licenza elementare.
- LICENZA DI SCUOLA ELEMENTARE: corrisponde al completamento del primo livello dell'istruzione di base.
- LICENZA DI SCUOLA MEDIA INFERIORE O DI AVVIAMENTO PROFESSIONALE: corrisponde al completamento del secondo livello dell'istruzione di base.
- DIPLOMA DI SCUOLA SECONDARIA SUPERIORE: comprende il diploma scolastico di qualifica che si consegue al termine di un ciclo di studi secondari superiori della durata di 2 o 3 anni che non permette l'accesso ad un corso di studi universitari e il diploma di maturità o esame di Stato che si consegue al termine di un ciclo di studi secondari superiori della durata di 4 o 5 anni che permette l'accesso ad un corso di studi universitari.
- DIPLOMA TERZIARIO DI TIPO NON UNIVERSITARIO: si consegue dopo un corso di studi non universitari di varia durata. Per accedere a tali corsi è necessario essere in possesso del diploma di scuola secondaria superiore.
- DIPLOMA UNIVERSITARIO: titolo di studio rilasciato al termine di un corso di diploma universitario o conseguito presso Scuole parauniversitarie o Scuole dirette a fini speciali dopo un corso di studi di durata non inferiore a 2 anni e non superiore a 3. Per accedere a tali corsi è necessario essere in possesso di un diploma di scuola secondaria superiore.

- **LAUREA:** titolo di studio che si consegue dopo un corso di studi universitari di durata non inferiore a 4 anni e non superiore a 6. Per accedere a tali corsi è necessario essere in possesso del diploma di scuola secondaria superiore.
- **SPECIALIZZAZIONE:** si consegue successivamente alla laurea, al termine di un corso di studi di durata non inferiore a 2 anni, finalizzato alla formazione di specialisti in settori professionali determinati.
- **DOTTORATO:** si consegue successivamente alla laurea, al termine di un corso di studi e di ricerca personale non inferiore a 3 anni, finalizzato all'approfondimento dell'indagine scientifica e della metodologia di ricerca nel rispettivo settore.

**Livelli dell'abitazione:** Concerne lo sviluppo verticale dell'abitazione. Non si considerano livelli le cantine, i garage, le soffitte e simili. I soppalchi abitabili e simili sono un livello.

**Località abitata:** Area più o meno vasta di territorio, conosciuta di norma con un nome proprio, sulla quale sono situate una o più case raggruppate o sparse. Si distinguono tre tipi di località abitate: centro abitato, nucleo abitato e case sparse.

**Nucleo abitato:** Località abitata, priva del luogo di raccolta che caratterizza il centro abitato, costituita da un gruppo di case contigue e vicine, con almeno cinque famiglie, con interposte strade, sentieri, piazze, aie, piccoli orti, piccoli incolti e simili, purché l'intervallo tra casa e casa non superi trenta metri e sia in ogni modo inferiore a quello intercorrente tra il nucleo stesso e la più vicina delle case manifestamente sparse. Il carattere di nucleo è riconosciuto anche:

- al gruppo di case, anche minimo, vicine tra loro, situate in zona montana, quando vi abitino almeno due famiglie e le condizioni della viabilità siano tali da rendere difficile e comunque non frequenti i rapporti con le altre località abitate (nucleo speciale montano);
- all'aggregato di case (dirute o non dirute) in zona montana, già sede di numerosa popolazione ed ora completamente o parzialmente disabitato a causa dello spopolamento montano (nucleo speciale montano già nucleo ora spopolato);
- ai fabbricati di aziende agricole e zootecniche noti nelle diverse regioni con varie denominazioni anche se costituiti da un solo edificio, purché il numero di famiglie in esso abitanti non sia inferiore a cinque (nucleo speciale azienda agricola e/o zootecnica);
- ai conventi, case di cura, colonie climatiche e sanatoriali, orfanotrofi, case di correzione e scuole convitto situati in aperta campagna, anche se abbiano laboratori, servizi ed esercizi interni (nucleo speciale convento, casa di cura, eccetera);
- agli edifici distanti da centri e nuclei abitati, nei quali esistono servizi od esercizi pubblici (stazione ferroviaria, centrale idroelettrica, spaccio, chiesa, eccetera) purché negli stessi o nelle eventuali case prossime, da comprendere nel nucleo, vi abitino almeno due famiglie (nucleo speciale stazione ferroviaria, centrale idroelettrica, eccetera);
- agli insediamenti residenziali con popolazione non stabile, occupati, stagionalmente a scopo di villeggiatura, di cura, eccetera, con almeno 10 abitazioni; (nucleo speciale insediamento residenziale con popolazione non stabile).

**Nucleo familiare:** È definito come l'insieme delle persone che formano una relazione di coppia o di tipo genitore-figlio. Si intende la coppia coniugata o convivente, senza figli o con figli mai sposati, o anche un solo genitore assieme ad uno o più figli mai sposati. Il concetto di nucleo familiare è normalmente più restrittivo rispetto a quello di famiglia; infatti nell'ambito di una famiglia possono esistere uno o più nuclei familiari. Può non esservene nessuno come è nel caso ad esempio delle famiglie unipersonali.

Una famiglia può essere composta da più nuclei, ma può anche essere costituita da un nucleo e da uno o più membri isolati (altre persone residenti), o ancora da soli membri isolati.

**Numero di interni dell'edificio:** Si intendono le abitazioni, gli uffici e simili presenti nell'edificio, a cui si accede dall'ingresso sull'esterno, o dai singoli ingressi interni. Sono esclusi dal conteggio le unità locali, le pertinenze e gli alloggi con accesso sul perimetro dell'edificio.

**Occupanti una abitazione/stanza:** Fa riferimento al numero delle sole persone residenti che occupano l'abitazione/stanza.

**Occupati:** Le persone di 15 anni e più che nella settimana di riferimento (dal 14 al 20 ottobre 2001) hanno svolto un'occupazione in proprio o alle dipendenze da cui traggono un profitto o una retribuzione (si deve considerare qualsiasi tipo di reddito: salario, stipendio, onorario, profitto, rimborso spese, eventuali pagamenti in natura, vitto e alloggio). Comprendono, inoltre, quanti collaborano con un familiare che svolge attività lavorativa in conto proprio senza avere un regolare contratto di lavoro o una retribuzione (coadiuvante familiare). Qualunque forma di lavoro atipico, con o senza contratto, costituisce un requisito sufficiente per essere incluso tra gli occupati, purché le ore di lavoro prestate abbiano un corrispettivo monetario o in natura. L'aggregato degli occupati è composto dalle persone che si sono dichiarate occupate e da coloro i quali pur essendosi dichiarati in un'altra condizione (disoccupato, in cerca di prima occupazione, studente, casalinga, eccetera) nella settimana di riferimento hanno effettuato una o più ore di lavoro retribuito o come coadiuvanti familiari. Non devono considerarsi occupati: chi frequenta un corso universitario per il conseguimento del dottorato di ricerca, i medici che frequentano la scuola di specializzazione, i titolari di borse di studio e le persone che svolgono attività di volontariato sociale non retribuito, chi sta assolvendo gli obblighi di leva o sta svolgendo il servizio civile indipendentemente dal fatto che la persona possiede un'occupazione con diritto alla conservazione del posto.

**Opere/interventi all'abitazione:** Si intendono gli interventi di manutenzione, i restauri, i risanamenti, le ristrutturazioni e simili, apportati all'abitazione negli ultimi dieci anni da chi in questo periodo vi ha dimorato o vi dimora attualmente.

**Persone in cerca di occupazione:** Tutti i non occupati di 15 anni e più che dichiarano al contempo:

- di aver cercato, nelle quattro settimane che precedono la rilevazione, attivamente un lavoro alle dipendenze o predisposto i mezzi per avviare un'attività in proprio;
- di essere immediatamente disponibili, entro due settimane, ad accettare un lavoro qualora venga loro offerto.

Ad essi vanno aggiunti coloro che dichiarano essere “in attesa di iniziare un lavoro che hanno già trovato” per i quali non viene applicato né il criterio della ricerca attiva né quello della immediata disponibilità.

Tra le persone in cerca di occupazione possono essere individuate le “persone in cerca di prima occupazione” e i “disoccupati in cerca di nuova occupazione”.

**Persone in cerca di prima occupazione:** Persone in età di 15 anni e più che:

- avendo concluso, sospeso, abbandonato un ciclo di studi;
- non avendo mai esercitato un'attività lavorativa o avendo cessato un'attività in proprio o avendo smesso “volontariamente” di lavorare per un certo periodo di tempo (almeno 1 anno)

sono alla ricerca attiva di un'occupazione e sono in grado di accettarla se gli viene offerta.

**Popolazione residente:** Per ciascun comune è costituita dalle persone aventi dimora abituale nel comune, anche se alla data del Censimento sono assenti perché temporaneamente presenti in altro comune italiano o all'estero.

**Posizione nella professione:** Per posizione nella professione si intende il livello di autonomia/responsabilità e la “funzione” di ciascuna persona espletante un'attività economica in rapporto all'unità locale in cui viene svolta l'attività stessa (per unità locale si intende lo stabilimento, azienda agricola, officina, laboratorio, cava, bottega, istituto, ufficio, eccetera). Le posizioni si articolano in:

- Dipendente o in altra posizione subordinata: chi lavora, con o senza contratto, per un datore di lavoro pubblico o privato ricevendo un compenso sotto forma di stipendio, salario, rimborso spese, pagamento in natura, vitto, alloggio, eccetera;
- Imprenditore: chi gestisce in proprio un'impresa (agricola, industriale, commerciale, di servizi, eccetera) nella quale impiega personale dipendente;



- Libero professionista: chi esercita in conto proprio una professione o arte liberale (notaio, avvocato, medico dentista, ingegnere edile, eccetera);
- Lavoratore in proprio: chi gestisce un'azienda agricola, una piccola azienda industriale o commerciale, una bottega artigiana, un negozio o un esercizio pubblico, partecipandovi col proprio lavoro manuale. Rientrano in tale categoria anche i coltivatori diretti, i mezzadri e simili, chi lavora nel proprio domicilio direttamente per conto dei consumatori e non su commissione di imprese;
- Socio di cooperativa di produzione di beni e/o prestazione di servizi: chi è membro attivo di una cooperativa di produzione di beni e/o di prestazione di servizi indipendentemente dalla specie di attività in cui la cooperativa è operante, cioè colui che come corrispettivo dell'opera prestata non percepisce una remunerazione regolata da contratti di lavoro ma un compenso proporzionato alla prestazione e/o una quota parte degli utili di impresa;
- Coadiuvante familiare: chi collabora con un familiare che svolge un'attività in conto proprio, senza avere un rapporto di lavoro regolato da un contratto (ad esempio moglie che aiuta il marito negoziante, figlio che aiuta il padre agricoltore, eccetera).

**Settori di attività economica:** Le categorie proposte nelle tavole relative ai settori di attività economica fanno riferimento alla Classificazione delle attività economiche (Ateco 1991).

**Stanza:** Si intende un locale che riceve aria e luce diretta dall'esterno e ha dimensioni tali da consentire la collocazione di un letto per un adulto, lasciando lo spazio utile per il movimento di una persona. Sebbene le cucine, i cucinini, i vani accessori e i bagni non siano stati conteggiati tra le stanze al momento della rilevazione, il numero di stanze riportato nelle tavole è comprensivo del numero di cucine.

**Stato di conservazione dell'edificio:** Si riferisce alle condizioni fisiche dell'edificio, sia interne che esterne.

**Stato di occupazione dell'abitazione:** Una abitazione può essere:

- occupata da almeno una persona residente, anche se temporaneamente assente alla data del censimento;
- occupata solo da persone non residenti;
- non occupata.

**Tipologia d'uso dell'edificio (o complesso di edifici):** Si intende la caratterizzazione costruttiva data ad un edificio in funzione della originaria destinazione d'uso per cui è nato e non necessariamente al suo contenuto: ad esempio, gli edifici ad uso abitativo possono contenere una quota, anche consistente, di uffici ed altre attività economiche che si sono stabilite nel tempo in una struttura nata per ospitare abitazioni; è possibile trovare altresì abitazioni in strutture nate per fini non abitativi, quali edifici per convivenza, alberghi, eccetera. I tipi d'uso di un edificio sono: "Per abitazione" (che include solo gli edifici costruiti a fini residenziali), "Per alberghi, uffici, commercio e industria, comunicazione e trasporti", "Per altro tipo di utilizzo" (che include gli edifici destinati ad ospitare convivenze - caserme, conventi, eccetera - attività ricreative e sportive, scuole, ospedali, chiese, eccetera).

**Tipologia di utilizzo dell'edificio (o complesso di edifici):** Per edificio utilizzato si intende:

- un edificio adatto per essere utilizzato a fini abitativi e/o per la produzione di beni o di servizi;
- un edificio di fatto utilizzato a fini abitativi e/o per la produzione di beni o di servizi.

Per edificio non utilizzato si intende:

- un edificio non ancora adatto (neanche parzialmente) per essere utilizzato a fini abitativi e/o per la produzione di beni o di servizi, perché in costruzione, o non ancora pronto per essere utilizzato;
- un edificio non più adatto per essere utilizzato perché cadente, in rovina e simili.

**Titolo di studio:** Si intende un titolo a cui lo Stato attribuisce valore legale, conseguito alla fine di un corso di istruzione.



## Avvertenze alle tavole e al cd-rom allegato

### Segni convenzionali

Nelle tavole statistiche è adoperato il seguente segno convenzionale:

- Linea ( - )            a) quando il fenomeno non esiste  
                              b) quando il fenomeno esiste e viene rilevato, ma i casi non si sono verificati.

### Altitudine (tavola 3.3):

Nei comuni e nelle aree speciali è stata indicata l'altitudine massima e minima del rispettivo territorio; tali valori sono ottenuti prescindendo dalle altitudini delle zone di territorio in contestazione tra i comuni. L'altitudine dei centri abitati si riferisce al principale luogo di raccolta (di norma la piazza del municipio o della chiesa parrocchiale o del mercato); l'altitudine dei nuclei abitati fa riferimento ad un punto intermedio del terreno su cui sorgono le case dei nuclei stessi.

### Area geografica e paese di cittadinanza (tavole 1.29, 1.30, 1.32, 1.33, 1.35, 2.10):

Gli stranieri censiti residenti in Italia sono stati classificati, nell'ambito di ciascun continente, secondo le seguenti aree geografiche di cittadinanza.

### EUROPA

**Unione europea 15** (Italia esclusa): Austria, Belgio, Danimarca, Finlandia, Francia, Germania, Grecia, Irlanda, Lussemburgo, Paesi Bassi, Portogallo, Regno Unito, Spagna e Svezia;

**Paesi di nuova adesione all'Unione europea:** Repubblica Ceca, Cipro, Estonia, Lettonia, Lituania, Malta, Polonia, Repubblica Slovacca, Slovenia, Ungheria;

**Europa centro-orientale:** Albania, Bielorussia, Bosnia-Erzegovina, Bulgaria, Croazia, Repubblica Federale di Jugoslavia, ex Repubblica Jugoslava di Macedonia, Moldavia, Romania, Russia, Turchia, Ucraina;

**Altri paesi europei:** Andorra, Città del Vaticano, Islanda, Liechtenstein, Monaco, Norvegia, San Marino, Svizzera.

### AFRICA

**Africa settentrionale:** Algeria, Egitto, Libia, Marocco, Sudan, Tunisia;

**Africa occidentale:** Benin, Burkina Faso, Capo Verde, Costa d'Avorio, Gambia, Ghana, Guinea, Guinea Bissau, Liberia, Mali, Mauritania, Niger, Nigeria, Senegal, Sierra Leone, Togo;

**Africa orientale:** Burundi, Comore, Eritrea, Etiopia, Gibuti, Kenia, Madagascar, Malawi, Maurizio, Mozambico, Ruanda, Seicelle, Somalia, Tanzania, Uganda, Zambia, Zimbabwe;

**Africa centro-meridionale:** Angola, Botswana, Camerun, Repubblica Centrafricana, Ciad, Congo, Repubblica Democratica del Congo, Gabon, Guinea Equatoriale, Lesotho, Namibia, Sao Tomè e Principe, Repubblica Sudafricana, Swaziland.

### ASIA

**Asia occidentale:** Arabia Saudita, Armenia, Azerbaigian, Bahrein, Emirati Arabi Uniti, Georgia, Giordania, Iran, Iraq, Israele, Kuwait, Libano, Oman, Palestina, Qatar, Siria, Yemen (i PAESI EX URSS di quest'area sono: Armenia, Azerbaigian e Georgia);

**Asia centro-meridionale:** Afghanistan, Bangladesh, Bhutan, India, Kazakistan, Kirghizistan, Maldive, Nepal, Pakistan, Sri Lanka, Tagikistan, Turkmenistan, Uzbekistan (i PAESI EX URSS di quest'area sono: Kazakistan, Kirghizistan, Tagikistan, Turkmenistan e Uzbekistan);

**Asia orientale:** Brunei, Cambogia, Cina, Corea del Nord, Corea del Sud, Filippine, Giappone, Indonesia, Laos, Malaysia, Mongolia, Myanmar (Birmania), Singapore, Taiwan, Thailandia, Timor Orientale, Vietnam.

## **AMERICA**

**America settentrionale:** Canada, Stati Uniti;

**America centro-meridionale:** Antigua e Barbuda, Argentina, Bahama, Barbados, Belize, Bolivia, Brasile, Cile, Colombia, Costa Rica, Cuba, Dominica, Repubblica Dominicana, Ecuador, El Salvador, Giamaica, Grenada, Guatemala, Guyana, Haiti, Honduras, Messico, Nicaragua, Panama, Paraguay, Perù, Saint Lucia, Saint Vincent e Grenadine, Suriname, Trinidad e Tobago, Uruguay, Venezuela.

## **OCEANIA**

Australia, Figi, Kiribati, Marshall, Micronesia, Nauru, Nuova Zelanda, Palau, Papua Nuova Guinea, Salomone, Samoa, Tonga, Vanuatu.

**APOLIDI:** privi di ogni cittadinanza

### **Attività economica (tavola 1.12):**

- **AGRICOLTURA** comprende: Agricoltura, caccia e silvicoltura; Pesca, piscicoltura e servizi connessi.
- **INDUSTRIA** comprende: Estrazione di carbon fossile, petrolio greggio, minerali, ecc; Industria alimentare, delle bevande e del tabacco; Industria tessile, dell'abbigliamento, della lavorazione di pellami e del cuoio; Industria del legno e dei prodotti in legno (esclusi i mobili), della carta, stampa ed editoria; Cokeria, raffineria, industria chimica e farmaceutica, industria della gomma e della plastica; Lavorazione di minerali non metalliferi (cemento, vetro, ceramica, eccetera); Siderurgia, industria metalmeccanica, elettronica e fabbricazione di mezzi di trasporto; Fabbricazione di mobili e altre industrie manifatturiere compreso il recupero e la preparazione per il riciclaggio; Produzione e distribuzione di energia elettrica, acqua e gas; Costruzioni edili, opere pubbliche e installazioni dei servizi nei fabbricati.
- **ALTRE ATTIVITÀ** comprende: Commercio, manutenzione e riparazione di autoveicoli e motocicli; vendita al dettaglio di carburante per autotrazione; Commercio all'ingrosso e intermediari del commercio, esclusi autoveicoli e motocicli; Commercio al dettaglio, escluso quello di autoveicoli e di motocicli, riparazione di beni personali e per la casa; Alberghi, campeggi, bar, ristoranti, eccetera; Trasporti (pubblici e privati), magazzinaggio, poste e comunicazioni; Credito, assicurazioni, intermediazione monetaria e finanziaria; Informatica e attività connesse, ricerca e sviluppo; Attività professionali e di consulenza, immobiliari e di noleggio (studi legali, di progettazione, di mercato, contabilità, vigilanza, pulizia eccetera); Pubblica amministrazione locale e centrale (Ministeri, Anas), Difesa, attività giudiziarie, sicurezza nazionale, assicurazione sociale obbligatoria; Istruzione e formazione pubblica e privata (ospedali civili e militari, studi medici, ambulatori, case di riposo, eccetera); Organizzazioni associative, politiche e sindacali; Attività ricreative, culturali e sportive; Altre attività di servizi (tintorie, istituti di bellezza, servizi di posteggiatori, smaltimento rifiuti solidi, eccetera); Servizi domestici presso famiglie e convivenze (a tale settore di attività fanno riferimento ad esempio i collaboratori domestici, i giardinieri, gli autisti, i custodi, i/le baby sitter, eccetera); Organizzazioni ed organismi extraterritoriali (Onu, Fao, ambasciate in Italia, eccetera).

### **Condizione professionale (tavole 1.14, 1.15, 1.16, 2.5), Non forze di lavoro:**

La modalità "In altra condizione" comprende le persone che hanno dichiarato di essere disoccupate o in cerca di prima occupazione ma che non soddisfano gli altri requisiti necessari per essere classificate tra le forze di lavoro, i militari di leva o in servizio civile sostitutivo e gli inabili al lavoro.

### **Età:**

L'età è sempre computata in anni compiuti. Così ad esempio:

- 0 anni: dalla nascita al giorno precedente il 1° compleanno;
- 1 anno: dal giorno del 1° compleanno al giorno precedente il 2° compleanno;
- meno di 5 anni: dalla nascita al giorno precedente il 5° compleanno;
- 5-9 anni: dal giorno del 5° compleanno al giorno precedente il 10° compleanno.

**Grado di istruzione (tavole 1.31, 1.32):**

La modalità “Laurea” comprende le specializzazioni post laurea e/o i dottorati di ricerca.

**Grado di istruzione (tavola 1.12):**

La modalità “Laurea” comprende le specializzazioni e/o i dottorati di ricerca; la modalità “Nessun titolo” comprende gli Alfabeti privi di titolo di studio e gli Analfabeti.

**Grado di istruzione (tavola 2.4):**

La modalità “Laurea” comprende le specializzazioni post laurea e/o i dottorati di ricerca, i diplomi universitari e i diplomi terziari di tipo non universitario.

**Località abitate (tavola 3.3):**

Nelle tavole relative al dettaglio località abitate, sono elencati in ordine alfabetico i comuni e nell'ambito di ciascun comune sono elencati i centri abitati ed i nuclei abitati, entrambi in ordine alfabetico all'interno di ciascuna tipologia e le case sparse. Segue l'indicazione delle eventuali Aree speciali e l'elenco delle relative località abitate. Le denominazioni delle entità territoriali sono state evidenziate con caratteri tipografici differenti. I comuni in neretto maiuscolo, i centri abitati in maiuscolo/tondo chiaro, i nuclei abitati in maiuscolo/minuscolo tondo chiaro, le case sparse in corsivo minuscolo chiaro e le aree speciali (isola amministrativa, zone in contestazione, laghi, eccetera) neretto maiuscolo/minuscolo. I dati di popolazione relativi alle località produttive sono compresi nelle case sparse.

**Nuclei familiari per cittadinanza dei componenti (tavola 1.35):**

La classificazione non contempla i nuclei nei quali il componente straniero sia il figlio. Nel caso di coppie straniere di cittadinanza eterogenea, la cittadinanza indicata è quella della persona di riferimento all'interno del nucleo familiare.

**Posizione nella professione (tavola 1.11):**

La modalità “Indipendenti” comprende Imprenditore, Libero professionista, Lavoratore in proprio, Socio di cooperativa di produzione di beni e/o prestazioni di servizi e Coadiuvante familiare.

**Sezioni di attività economica (tavola 1.11):**

- AGRICOLTURA, CACCIA E SILVICOLTURA comprende: Agricoltura, caccia e silvicoltura.
- PESCA, PISCICOLTURA E SERVIZI CONNESSI comprende: Pesca, piscicoltura e servizi connessi.
- ESTRAZIONE DI MINERALI comprende: Estrazione di carbon fossile, petrolio greggio, minerali, eccetera.
- ATTIVITÀ MANIFATTURIERE comprende: Industria alimentare, delle bevande e del tabacco; Industria tessile, dell'abbigliamento, della lavorazione di pellami e del cuoio; Industria del legno e dei prodotti in legno (esclusi i mobili), della carta, stampa ed editoria; Cokeria, raffineria, industria chimica e farmaceutica, industria della gomma e della plastica; Lavorazione di minerali non metalliferi (cemento, vetro, ceramica, eccetera); Siderurgia, industria metalmeccanica, elettronica e fabbricazione di mezzi di trasporto; Fabbricazione di mobili e altre industrie manifatturiere compreso il recupero e la preparazione per il riciclaggio.
- PRODUZIONE E DISTRIBUZIONE DI ENERGIA ELETTRICA, GAS E ACQUA comprende: Produzione e distribuzione di energia elettrica, acqua e gas.
- COSTRUZIONI comprende: Costruzioni edili, opere pubbliche e installazioni dei servizi nei fabbricati.
- COMMERCIO ALL'INGROSSO E AL DETTAGLIO; RIPARAZIONE DI AUTOVEICOLI, MOTOCICLI E DI BENI PERSONALI E PER LA CASA comprende: Commercio, manutenzione e riparazione di autoveicoli e motocicli; vendita al dettaglio di carburante per autotrazione; Commercio all'ingrosso e intermediari del commercio, esclusi autoveicoli e motocicli; Commercio al dettaglio, escluso quello di autoveicoli e di motocicli, riparazione di beni personali e per la casa.
- ALBERGHI E RISTORANTI comprende: Alberghi, campeggi, bar, ristoranti, eccetera.

- TRASPORTI, MAGAZZINAGGIO E COMUNICAZIONI comprende: Trasporti (pubblici e privati), magazzinaggio, poste e telecomunicazioni.
- INTERMEDIAZIONE MONETARIA E FINANZIARIA comprende: Credito, assicurazioni, intermediazione monetaria e finanziaria.
- ATTIVITÀ IMMOBILIARI, NOLEGGIO, INFORMATICA, RICERCA, ALTRE ATTIVITÀ PROFESSIONALI E IMPRENDITORIALI comprende: Informatica e attività connesse, ricerca e sviluppo; Attività professionali e di consulenza, immobiliari e di noleggio (studi legali, di progettazione, di mercato, contabilità, vigilanza, pulizia, eccetera).
- PUBBLICA AMMINISTRAZIONE E DIFESA; ASSICURAZIONE SOCIALE OBBLIGATORIA comprende: Pubblica Amministrazione locale e centrale (Ministeri, ANAS), Difesa, attività giudiziarie, sicurezza nazionale, assicurazione sociale obbligatoria.
- ISTRUZIONE comprende: Istruzione e formazione pubblica e privata (compresi: scuole, collegi e accademie militari).
- SANITÀ E ALTRI SERVIZI SOCIALI comprende: Sanità e assistenza sociale pubblica e privata (ospedali civili e militari, studi medici, ambulatori, case di riposo, eccetera).
- ALTRI SERVIZI PUBBLICI, SOCIALI E PERSONALI comprende: Organizzazioni associative, politiche e sindacali; Attività ricreative, culturali e sportive; Altre attività di servizi (tintorie, istituti di bellezza, servizi di posteggiatori, smaltimento di rifiuti solidi, eccetera).
- SERVIZI DOMESTICI PRESSO FAMIGLIE E CONVIVENZE comprende: Servizi domestici presso famiglie e convivenze (a tale settore di attività fanno riferimento ad esempio i collaboratori domestici, i giardinieri, gli autisti, i custodi, i/le baby sitter, eccetera).
- ORGANIZZAZIONI ED ORGANISMI EXTRATERRITORIALI comprende: Organizzazioni ed organismi extraterritoriali (ONU, FAO, ambasciate in Italia, eccetera).

#### **Sezioni di attività economica (tavola 2.7):**

- AGRICOLTURA comprende: Agricoltura, caccia e silvicoltura; Pesca, piscicoltura e servizi connessi.
- INDUSTRIA comprende: Estrazione di carbon fossile, petrolio greggio, minerali, ecc; Industria alimentare, delle bevande e del tabacco; Industria tessile, dell'abbigliamento, della lavorazione di pellami e del cuoio; Industria del legno e dei prodotti in legno (esclusi i mobili), della carta, stampa ed editoria; Cokeria, raffineria, industria chimica e farmaceutica, industria della gomma e della plastica; Lavorazione di minerali non metalliferi (cemento, vetro, ceramica, eccetera); Siderurgia, industria metalmeccanica, elettronica e fabbricazione di mezzi di trasporto; Fabbricazione di mobili e altre industrie manifatturiere compreso il recupero e la preparazione per il riciclaggio; Produzione e distribuzione di energia elettrica, acqua e gas; Costruzioni edili, opere pubbliche e installazioni dei servizi nei fabbricati.
- COMMERCIO comprende: Commercio, manutenzione e riparazione di autoveicoli e motocicli; vendita al dettaglio di carburante per autotrazione; Commercio all'ingrosso e intermediari del commercio, esclusi autoveicoli e motocicli; Commercio al dettaglio, escluso quello di autoveicoli e di motocicli, riparazione di beni personali e per la casa; Alberghi, campeggi, bar, ristoranti, eccetera.
- TRASPORTI E COMUNICAZIONI comprende: Trasporti (pubblici e privati), magazzinaggio, poste e comunicazioni.
- CREDITO E ASSICURAZIONI, SERVIZI ALLE IMPRESE, NOLEGGIO comprende: Credito, assicurazioni, intermediazione monetaria e finanziaria; Informatica e attività connesse, ricerca e sviluppo; Attività professionali e di consulenza, immobiliari e di noleggio (studi legali, di progettazione, di mercato, contabilità, vigilanza, pulizia eccetera).
- ALTRE ATTIVITÀ comprende: Pubblica amministrazione locale e centrale (Ministeri, Anas), Difesa, attività giudiziarie, sicurezza nazionale, assicurazione sociale obbligatoria; Istruzione e formazione pubblica e privata (ospedali civili e militari, studi medici, ambulatori, case di riposo, eccetera); Organizzazioni associative, politiche e sindacali; Attività ricreative, culturali e sportive; Altre attività di servizi (tintorie, istituti di bellezza, servizi di posteggiatori, smaltimento rifiuti solidi, eccetera); Servizi domestici presso famiglie e convivenze (a tale settore di attività fanno riferimento ad esempio i

collaboratori domestici, i giardinieri, gli autisti, i custodi, i/le baby sitter, eccetera); Organizzazioni ed organismi extraterritoriali (Onu, Fao, ambasciate in Italia, eccetera).

#### **Situazione abitativa della famiglia (tavola 1.22):**

Nella categoria “Famiglie che occupano una abitazione” sono conteggiate le sole “famiglie principali” che occupano una abitazione: nei casi in cui un alloggio è occupato da più famiglie tra le quali non sussistono vincoli di natura parentale o affettiva, si definisce “famiglia principale” la famiglia che occupa l'abitazione “a maggior titolo” perché proprietaria o, in generale, perché intestataria del contratto. In questi casi le altre famiglie vengono considerate “Famiglie coabitanti”. Nella categoria “Famiglie senza tetto” sono conteggiate quelle famiglie che non dimorano in abitazione né in altro tipo di alloggio, ad esempio perché vivono per strada o sotto i ponti. Si definiscono invece “Famiglie senza abitazione” le famiglie alloggiate presso i locali di sedi diplomatiche e consolari.

#### **Stato civile (tavola 1.30):**

Nella classificazione adottata per la popolazione straniera residente, la modalità “Coniugati/e” include i “Separati/e di fatto”.

#### **Tipologia di convivenza (tavole 1.26, 1.27, 1.28)**

Nella voce “Altre convivenze” sono comprese le convivenze militari e gli altri corpi accasermati.

#### **Tipologia di edificio (tavola 1.38):**

Nella classificazione adottata la modalità “Senza edificio o complesso di edifici” si riferisce alle abitazioni che sono state censite all'interno di un edificio escluso dal piano di rilevazione.

#### **Zone in contestazione (tavola 3.3 e tavola C in Appendice):**

Nei territori in contestazione, allo scopo di evitare omissioni o duplicazioni, la rilevazione censuaria è stata affidata ad uno solo dei comuni interessati. Si ritiene opportuno precisare che:

- permanendo irrisolta la controversia territoriale, i territori in contestazione sono riportati in ciascuno dei comuni interessati ma, ai fini del calcolo del numero delle aree dei centri abitati e dei nuclei abitati, sono stati considerati solo nel comune incaricato della rilevazione censuaria;
- le controversie relative all'appartenenza all'uno o all'altro comune della popolazione residente nei territori oggetto di contestazione sono state risolte in base alle risultanze anagrafiche, nel senso che sono state computate nella popolazione di ciascun comune le famiglie che risultavano iscritte nella rispettiva anagrafe della popolazione residente. Analogamente gli edifici nei territori in contestazione sono stati conteggiati, di norma, nel territorio del comune incaricato della rilevazione censuaria;
- la superficie stimata delle zone di territorio in contestazione è riportata in appendice alla tavola C.

#### **Cd-rom allegato:**

Se il cd-rom non parte automaticamente aprire un browser, selezionare la voce “Apri” dal menu “File” e scegliere il documento inizio.html.

Nel file in formato pdf “cartogramma comuni” presente nell'area download, sono rappresentati sia i codici che le denominazioni dei comuni. Le aree speciali “isola amministrativa” e “isola marittima”, ove presenti, sono rappresentate con il codice del comune di appartenenza in colore rosso. Il formato di stampa è variabile in dipendenza della estensione della provincia.





## GRAFICI E CARTOGRAMMI



**Figura 1 – Popolazione residente per anno di Censimento**

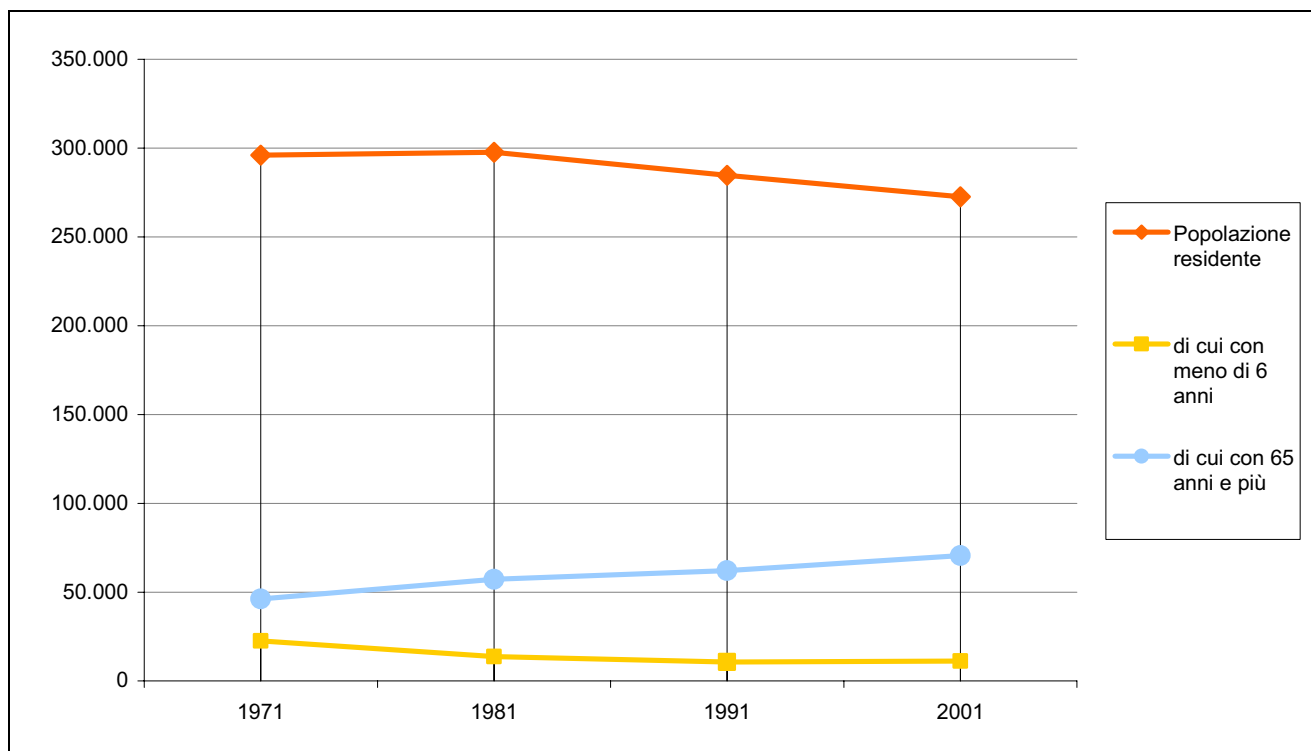

**Figura 2 – Piramide dell'età, sesso e stato civile della popolazione residente**

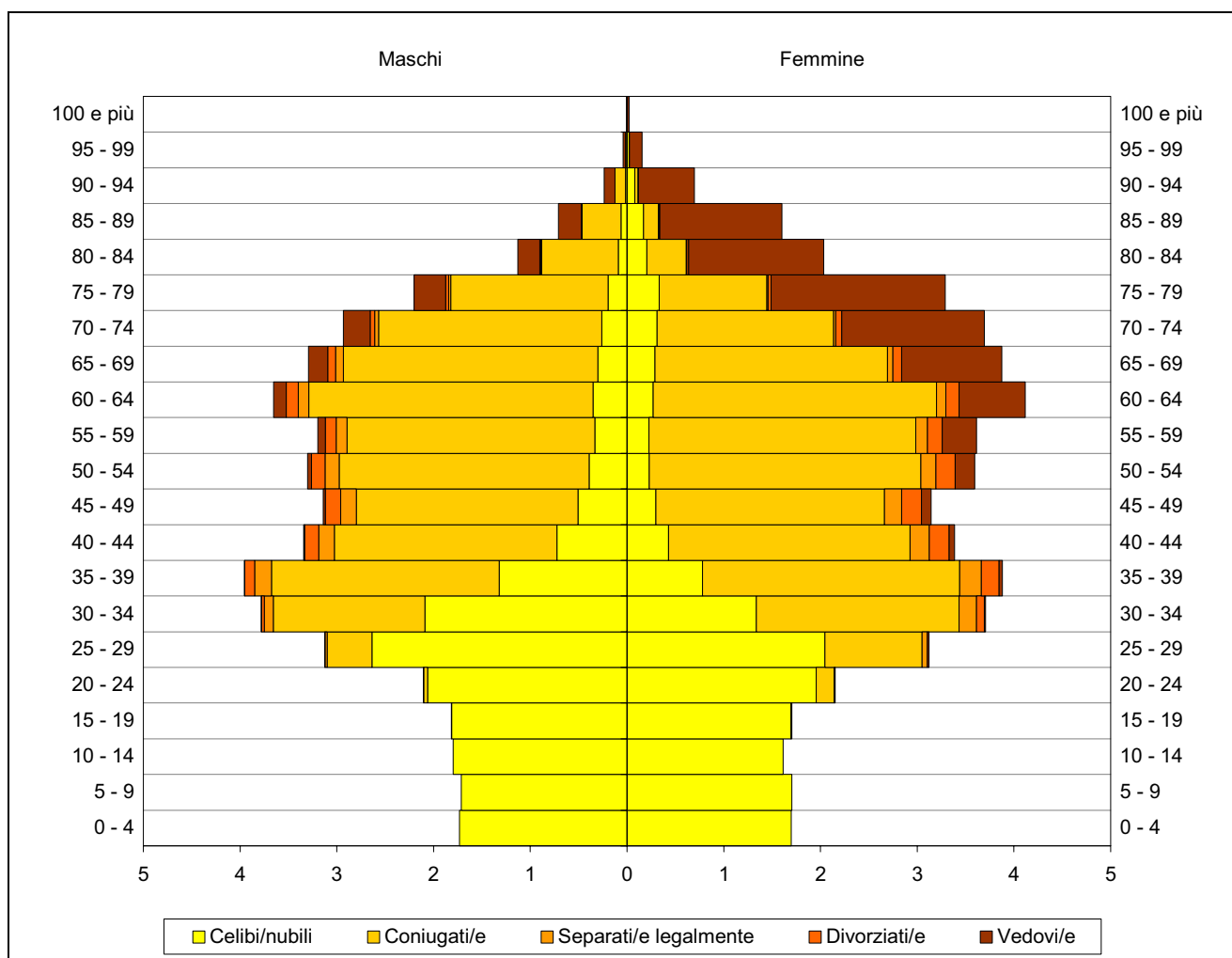

**Figura 3 – Popolazione residente di 6 anni e più per grado di istruzione e sesso**

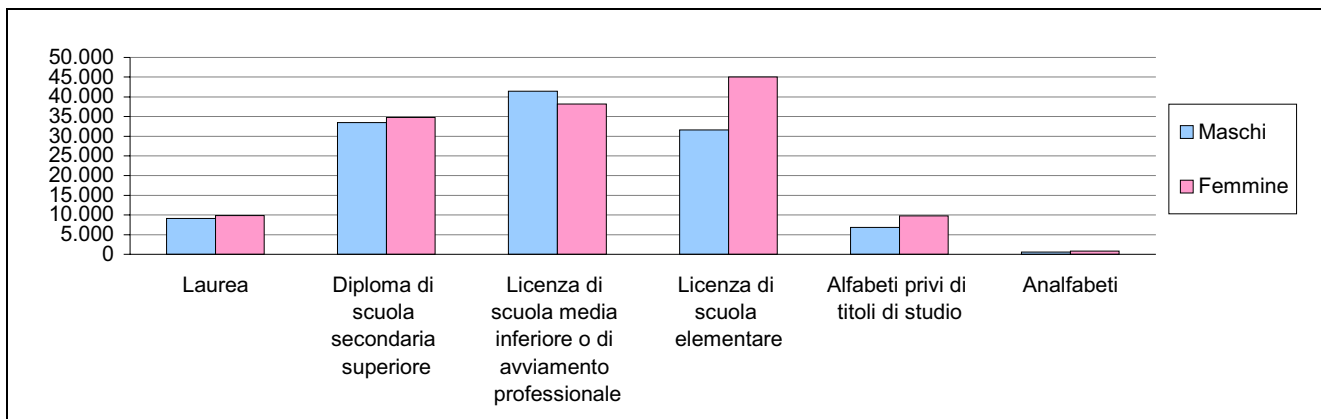

**Figura 4 – Popolazione residente di 15 anni e più per posizione nella professione, condizione e sesso**

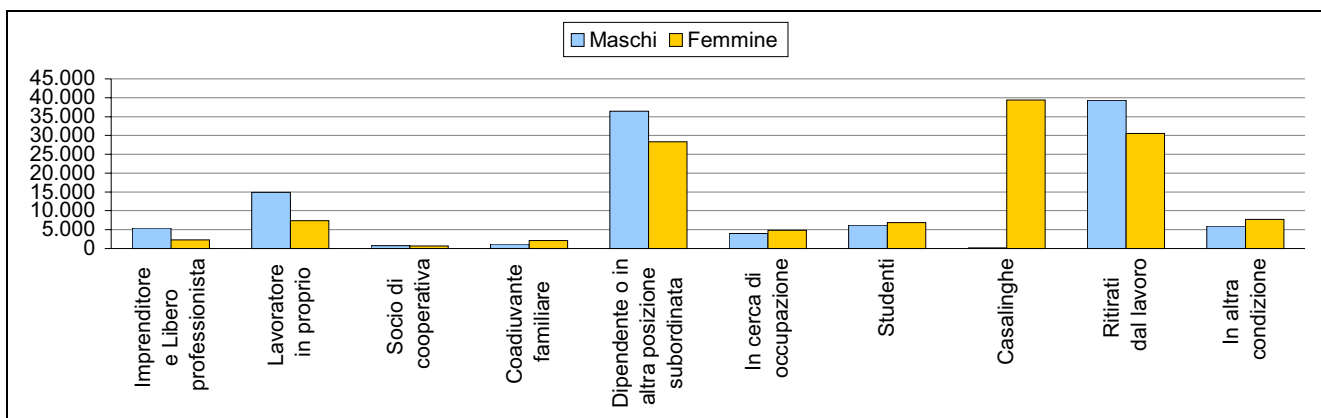

**Figura 5 – Occupati per ramo di attività economica e posizione nella professione**

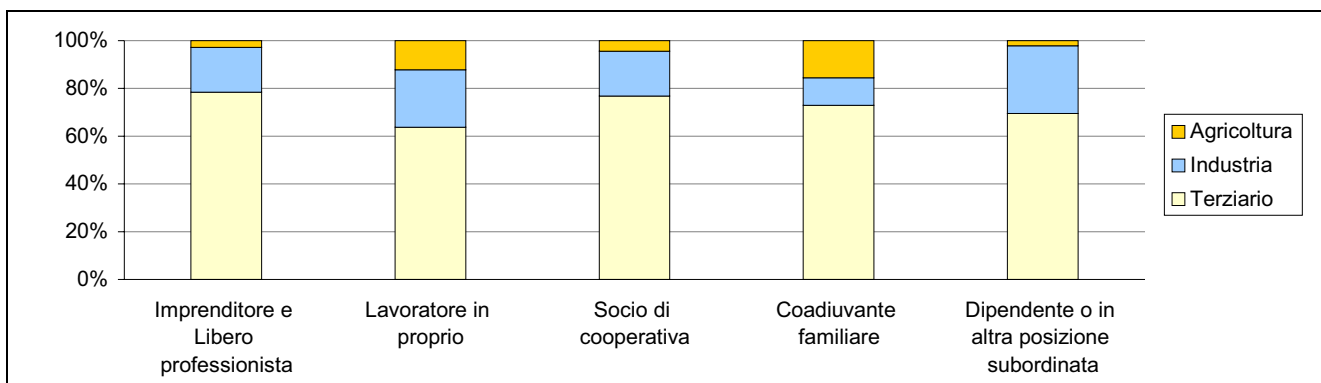

**Figura 6 – Occupati per posizione nella professione e classe di età**

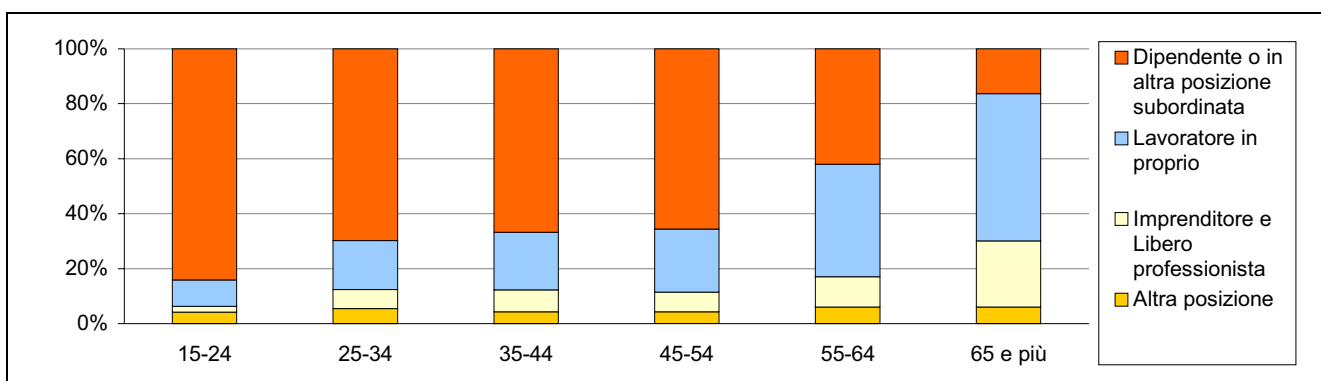

**Figura 7 – Numero di famiglie per numero di componenti e anno di Censimento**

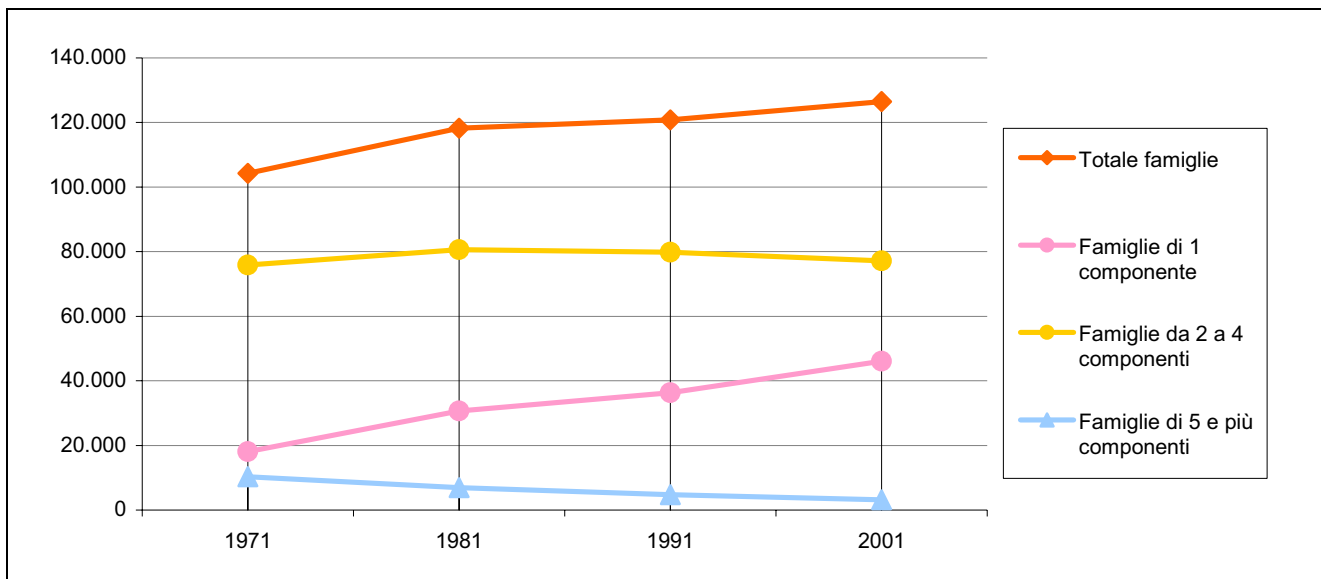

**Figura 8 – Numero di famiglie per tipologia della famiglia**

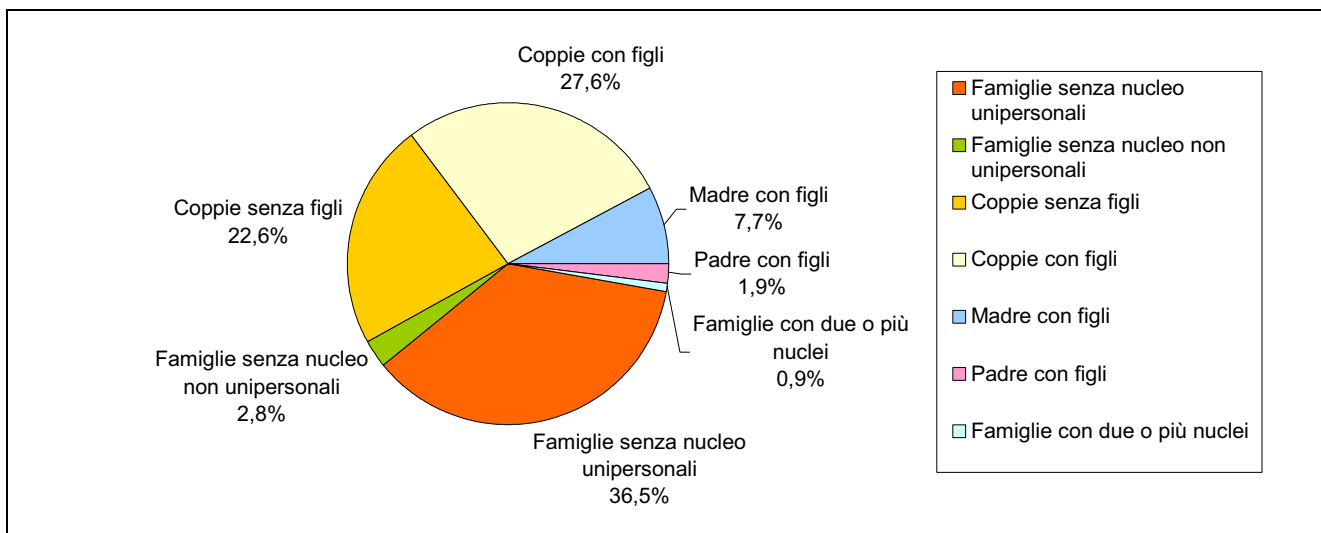

**Figura 9 – Popolazione residente in famiglia di 18 anni e più per posizione nella famiglia e classe d'età**

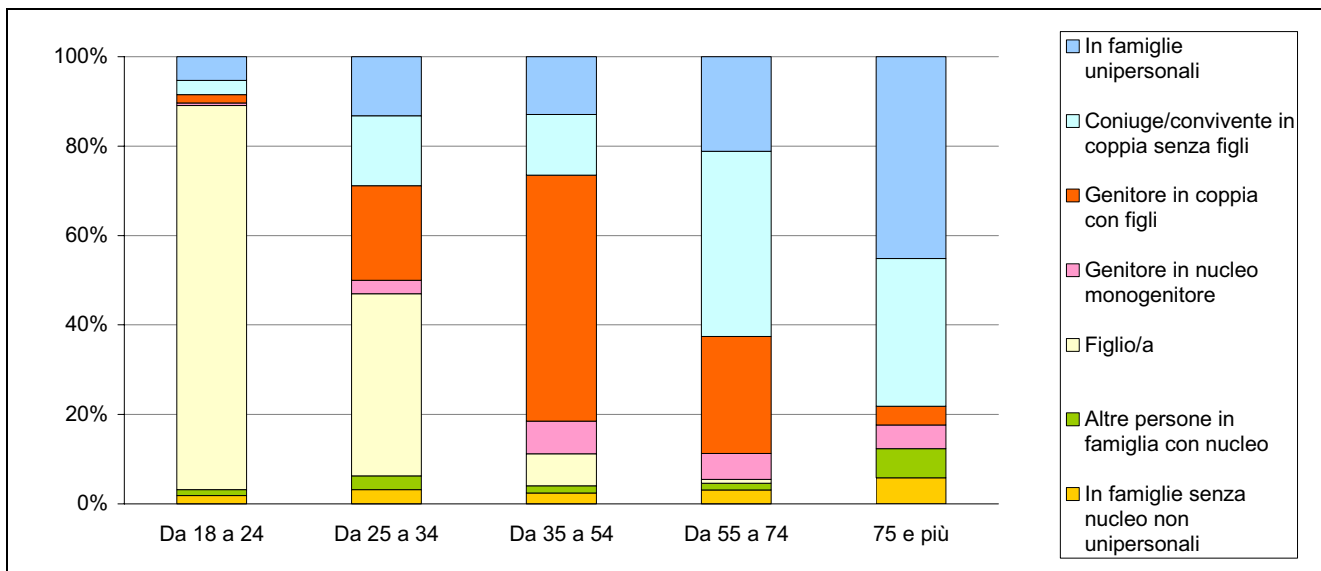

**Figura 10 – Abitazioni e titolo di godimento per anno di Censimento**

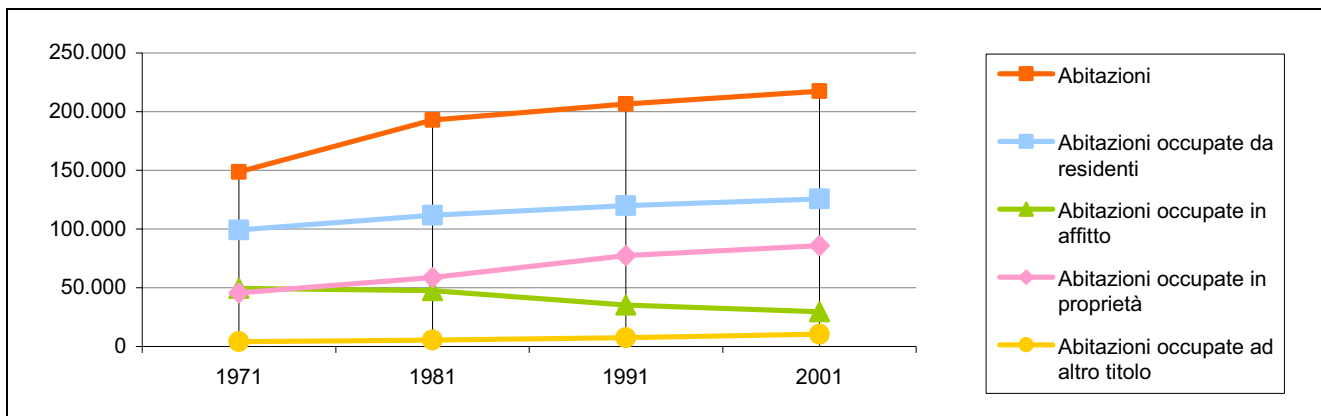

**Figura 11 – Abitazioni occupate da residenti per classi di superficie (in Mq) e numero di occupanti**

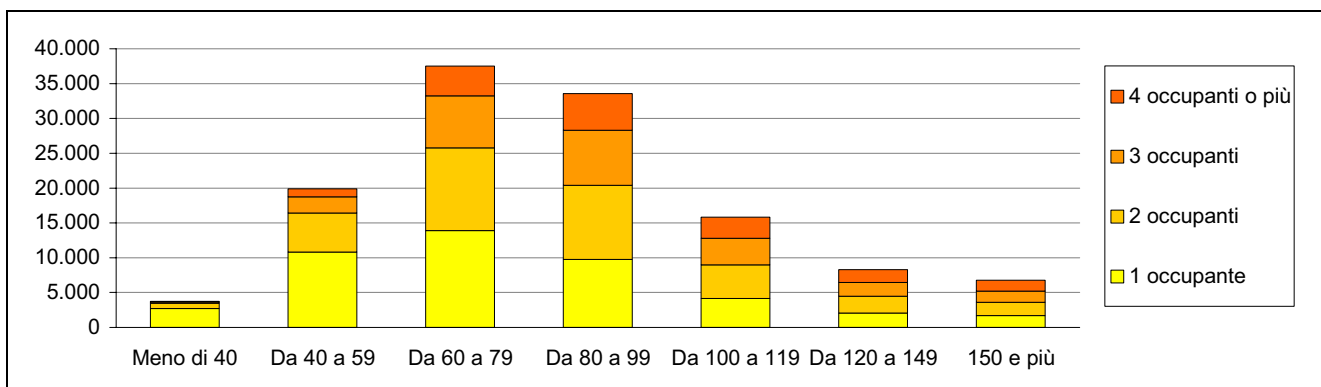

**Figura 12 – Edifici ad uso abitativo per numero di abitazioni nell'edificio**

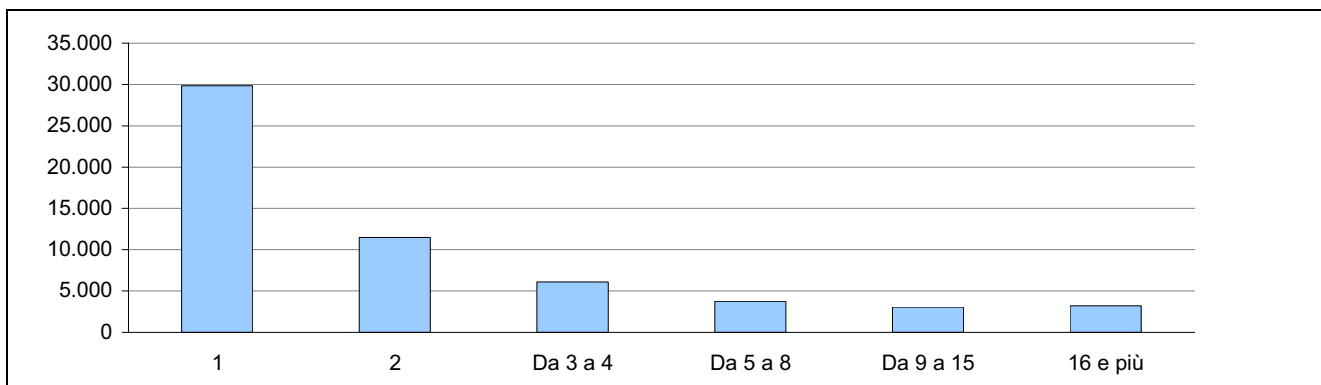

**Figura 13 – Edifici ad uso abitativo per epoca di costruzione e stato di conservazione**

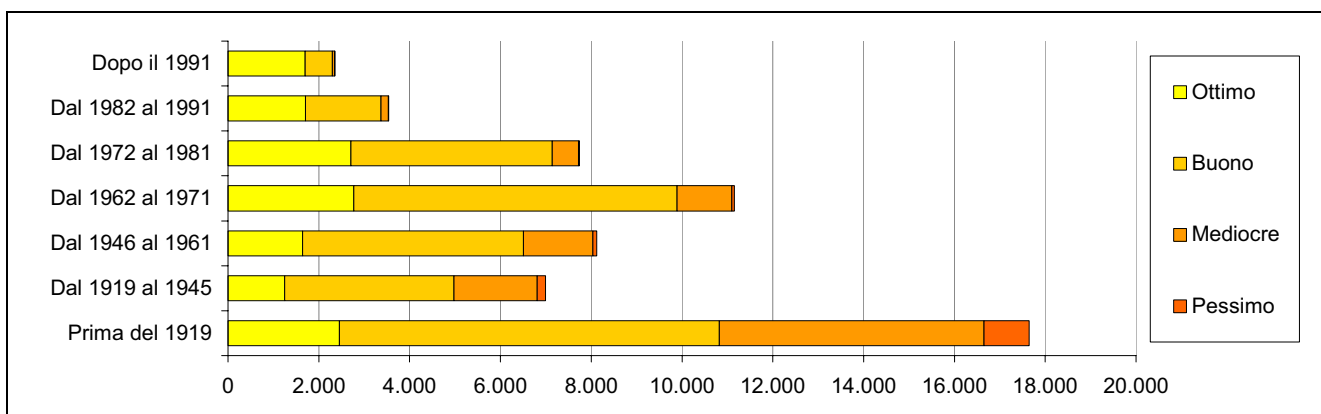

**Cartogramma 1 - I comuni della provincia di Savona**

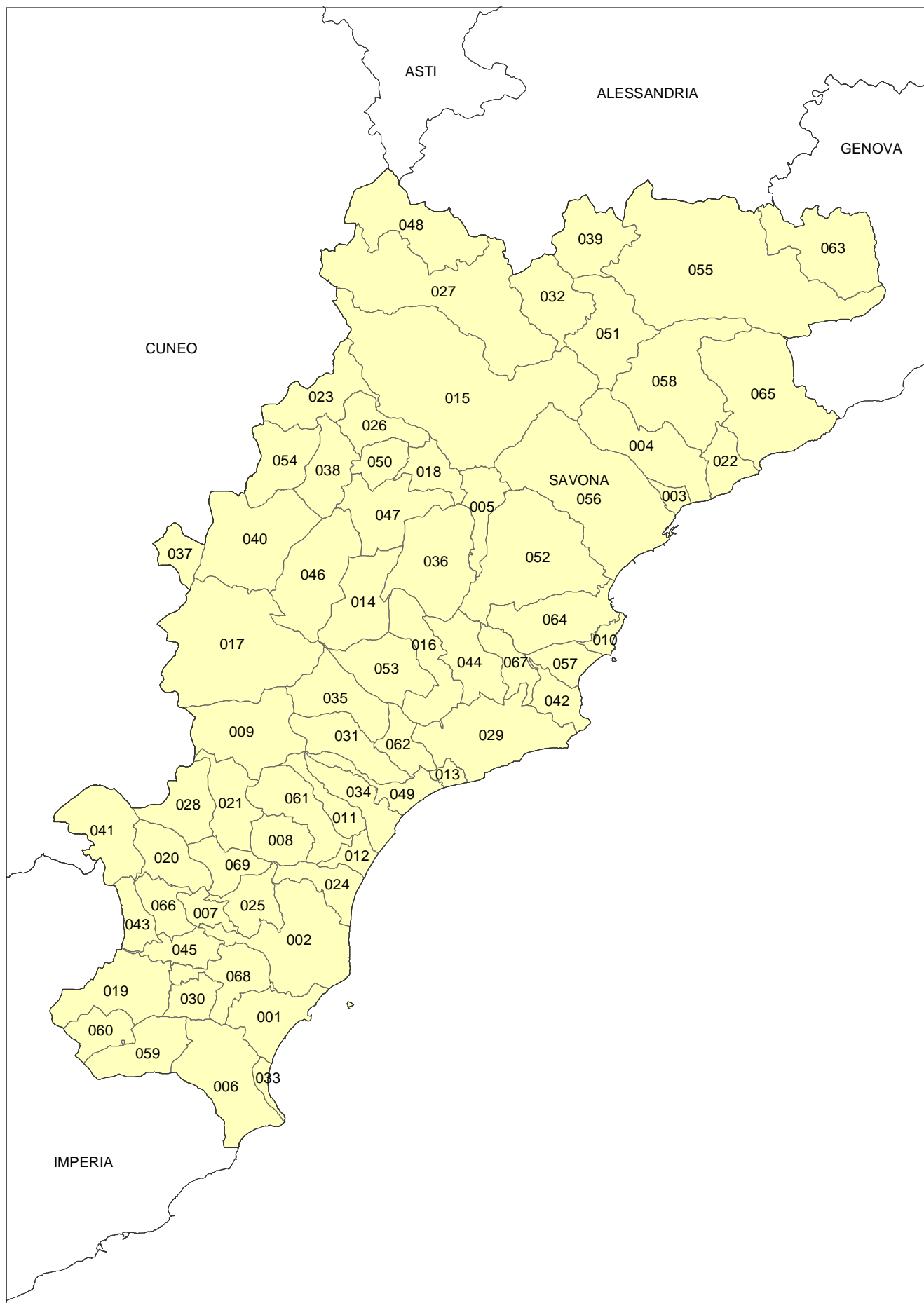

## Legenda Cartogramma 1 - I comuni della provincia di Savona

Codice	Denominazione	Codice	Denominazione
001	Alassio	063	Urbe
002	Albenga	064	Vado Ligure
003	Albissola Marina	065	Varazze
004	Albisola Superiore	066	Vendone
005	Altare	067	Vezi Portio
006	Andora	068	Villanova d'Albenga
007	Arnasco	069	Zuccarello
008	Balestrino		
009	Bardinetto		
010	Bergeggi		
011	Boissano		
012	Borghetto Santo Spirito		
013	Borgio Verezzi		
014	Bormida		
015	Cairo Montenotte		
016	Calice Ligure		
017	Calizzano		
018	Carcare		
019	Casanova Lerrone		
020	Castelbianco		
021	Castelvecchio di Rocca Barbena		
022	Celle Ligure		
023	Cengio		
024	Ceriale		
025	Cisano sul Neva		
026	Cosseria		
027	Dego		
028	Eri		
029	Finale Ligure		
030	Garlenda		
031	Giustenice		
032	Giusvalla		
033	Laigueglia		
034	Loano		
035	Magliolo		
036	Mallare		
037	Massimino		
038	Millesimo		
039	Mioglia		
040	Murialdo		
041	Nasino		
042	Noli		
043	Onzo		
044	Orco Feglino		
045	Ortovero		
046	Osiglia		
047	Pallare		
048	Piana Crixia		
049	Pietra Ligure		
050	Plodio		
051	Pontinvrea		
052	Quiliano		
053	Rialto		
054	Roccavignale		
055	Sassello		
056	Savona		
057	Spotorno		
058	Stella		
059	Stellanello		
060	Testico		
061	Toirano		
062	Tovo San Giacomo		

Nota: Le aree speciali "Isola Amministrativa" e "Isola Marittima", ove presenti, sono rappresentate prive di codice.



Cartogramma 2 - Anziani per un bambino

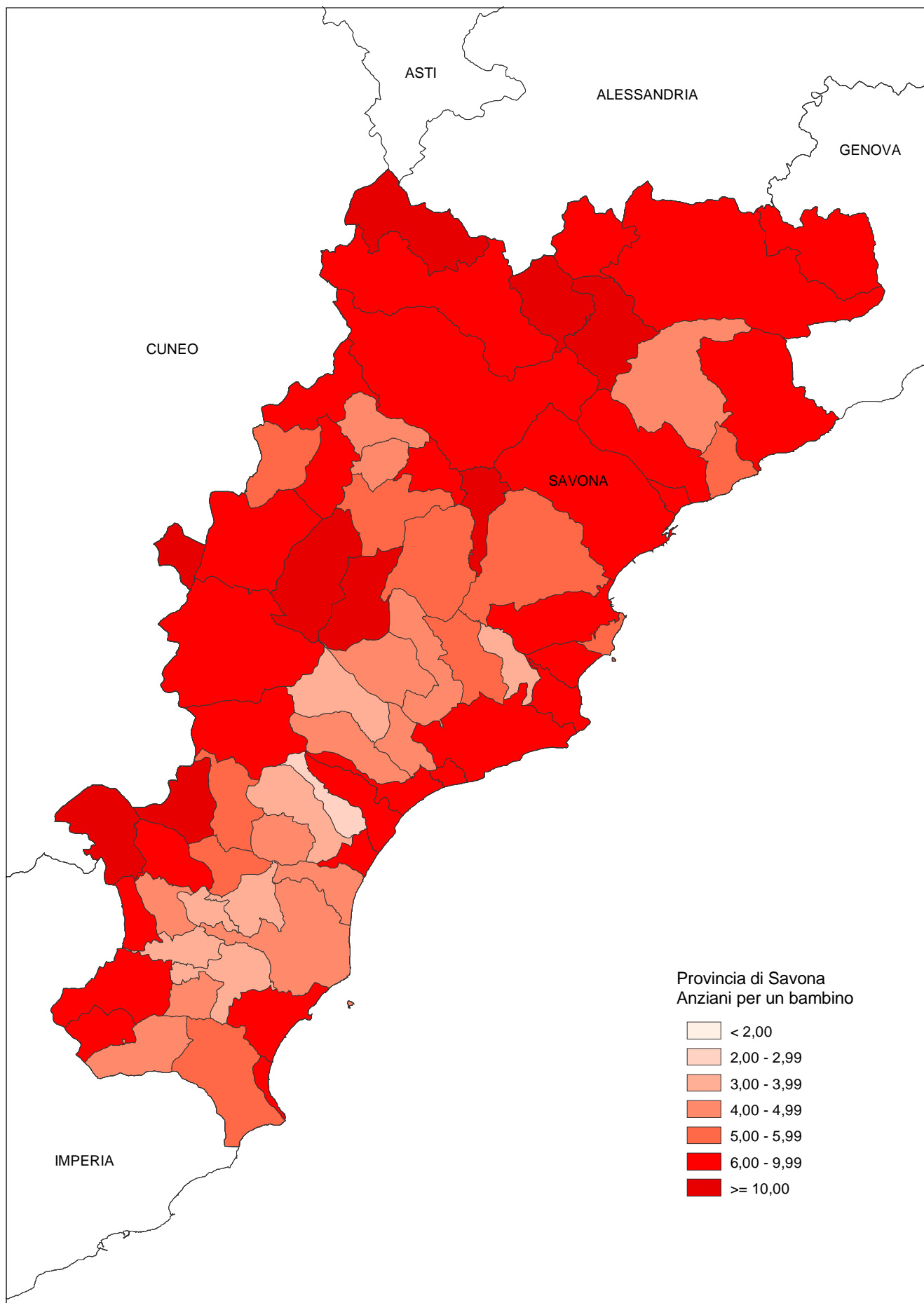

Cartogramma 3 - Numero medio di componenti per famiglia

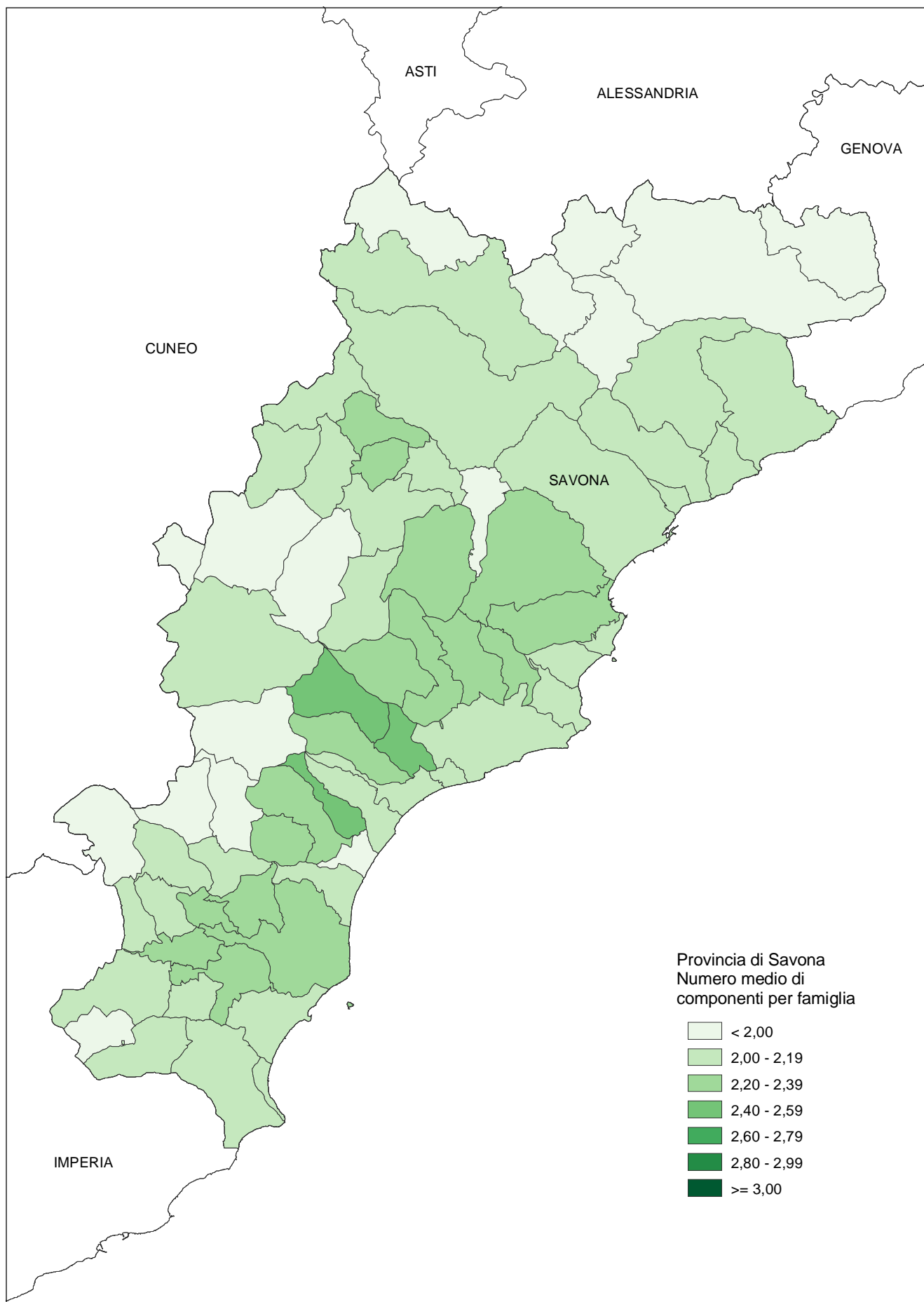

Cartogramma 4 - Stranieri per 100 residenti

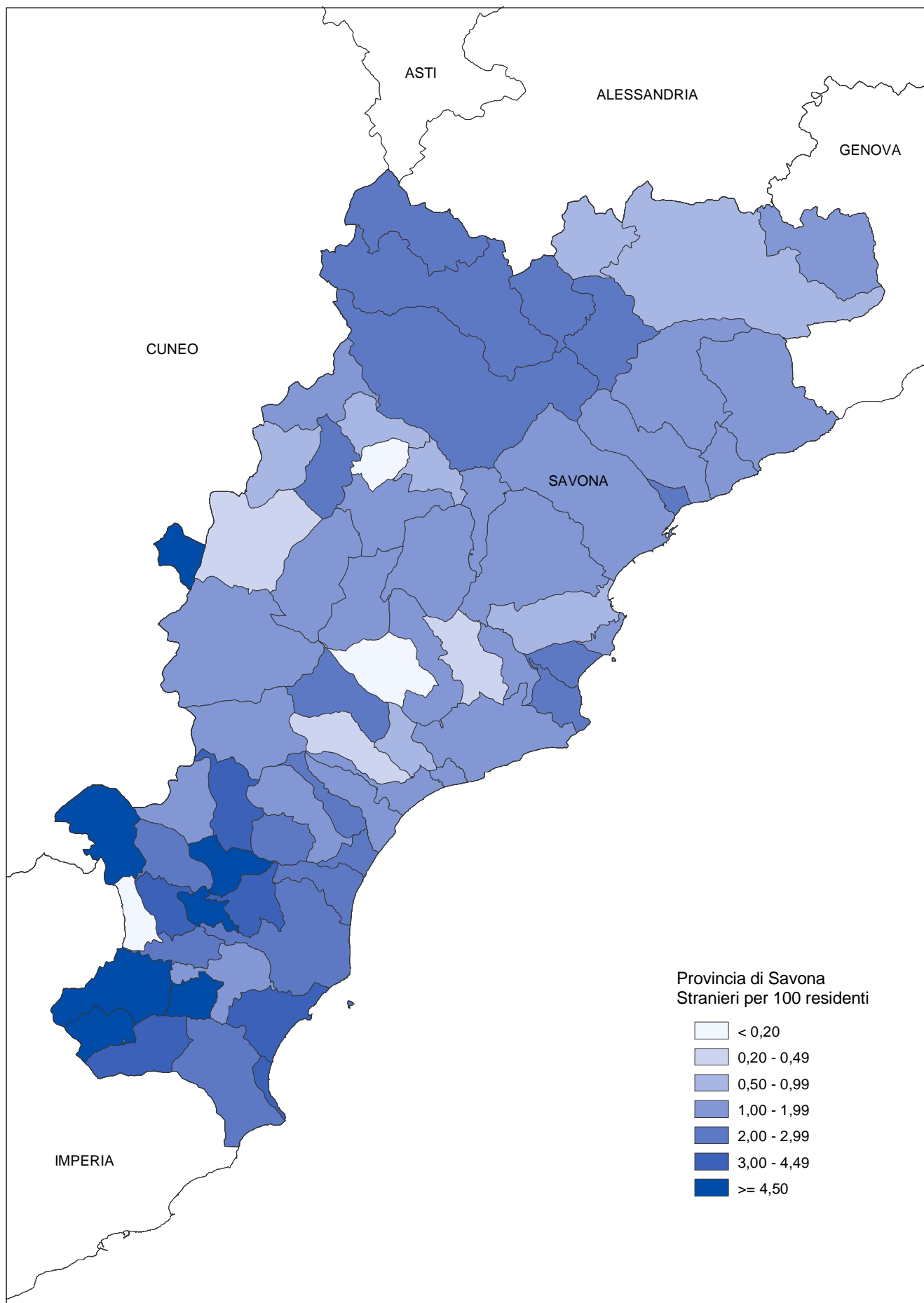

Cartogramma 5 - Numero di occupanti per stanza in abitazione occupata da persone residenti

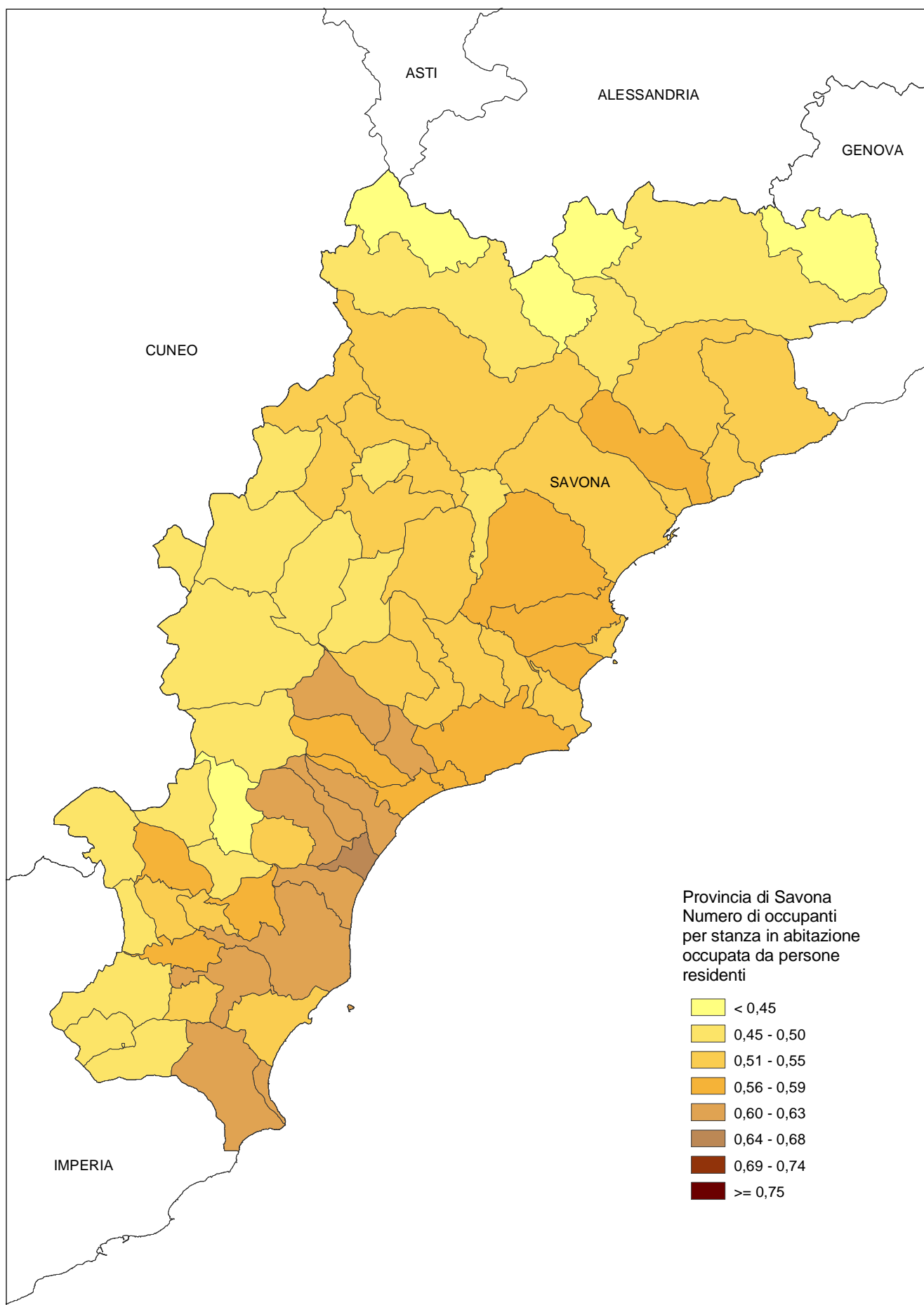

## PARTE PRIMA – DATI PROVINCIALI



## Capitolo 1 - Dati provinciali

**Tavola 1.1 - Popolazione residente, stranieri residenti, in famiglia e in convivenza, numero di comuni, di famiglie e di convivenze, per classe di ampiezza demografica dei comuni**

CLASSI DI AMPIEZZA DEMOGRAFICA DEI COMUNI	N. Comuni	Popolazione residente		Famiglie		Popolazione residente in famiglia		Convivenze con almeno una persona residente	Popolazione residente in convivenza	
		Totale	Di cui stranieri	Totale	Di cui in coabitazione	Totale	Di cui stranieri		Totale	Di cui stranieri
Fino a 500	12	3.570	109	1.825	47	3.570	109	-	-	-
501-1.000	19	13.992	358	6.711	84	13.960	358	8	32	-
1.001-2.000	10	14.880	271	6.788	8	14.799	266	12	81	5
2.001-3.000	8	18.675	381	8.539	102	18.530	380	21	145	1
3.001-4.000	3	10.830	230	5.026	34	10.706	220	17	124	10
4.001-5.000	-	-	-	-	-	-	-	-	-	-
5.001-10.000	9	57.325	909	26.584	156	56.912	907	49	413	2
10.001-15.000	6	70.659	1.547	33.517	488	69.991	1.520	96	668	27
15.001-20.000	-	-	-	-	-	-	-	-	-	-
20.001-30.000	1	22.690	574	9.645	8	22.625	573	18	65	1
30.001-40.000	-	-	-	-	-	-	-	-	-	-
40.001-50.000	-	-	-	-	-	-	-	-	-	-
50.001-65.000	1	59.907	1.066	27.831	482	59.307	1.043	43	600	23
65.001-80.000	-	-	-	-	-	-	-	-	-	-
80.001-100.000	-	-	-	-	-	-	-	-	-	-
100.001-250.000	-	-	-	-	-	-	-	-	-	-
250.001-500.000	-	-	-	-	-	-	-	-	-	-
Oltre 500.000	-	-	-	-	-	-	-	-	-	-
<b>Totale</b>	<b>69</b>	<b>272.528</b>	<b>5.445</b>	<b>126.466</b>	<b>1.409</b>	<b>270.400</b>	<b>5.376</b>	<b>264</b>	<b>2.128</b>	<b>69</b>

**Tavola 1.2 - Popolazione residente per stato civile, sesso e singolo anno di età**

ETÀ CLASSI DI ETÀ	Stato civile						Totale
	Celibi/Nubili	Coniugati/e		Separati/e legalmente	Divorziati/e	Vedovi/e	
		Totale	Di cui separati/e di fatto				
TOTALE							
0	1.942	-	-	-	-	-	1.942
1	1.909	-	-	-	-	-	1.909
2	1.803	-	-	-	-	-	1.803
3	1.865	-	-	-	-	-	1.865
4	1.836	-	-	-	-	-	1.836
<b>Meno di 5</b>	<b>9.355</b>	-	-	-	-	-	<b>9.355</b>
5	1.801	-	-	-	-	-	1.801
6	1.833	-	-	-	-	-	1.833
7	1.803	-	-	-	-	-	1.803
8	1.893	-	-	-	-	-	1.893
9	1.984	-	-	-	-	-	1.984
<b>5-9</b>	<b>9.314</b>	-	-	-	-	-	<b>9.314</b>
10	1.894	-	-	-	-	-	1.894
11	1.915	-	-	-	-	-	1.915
12	1.874	-	-	-	-	-	1.874
13	1.855	-	-	-	-	-	1.855
14	1.757	-	-	-	-	-	1.757
<b>10-14</b>	<b>9.295</b>	-	-	-	-	-	<b>9.295</b>
15	1.763	1	-	-	-	-	1.764
16	1.898	1	-	-	-	-	1.899
17	1.946	2	-	-	-	-	1.948
18	1.980	5	-	-	-	-	1.985
19	1.976	17	-	-	-	1	1.994
<b>15-19</b>	<b>9.563</b>	<b>26</b>	-	-	-	<b>1</b>	<b>9.590</b>
20	1.992	42	-	-	-	-	2.034
21	2.053	64	1	-	-	1	2.118
22	2.172	95	-	8	-	3	2.278
23	2.313	173	1	4	-	2	2.492
24	2.419	246	6	11	4	-	2.680
<b>20-24</b>	<b>10.949</b>	<b>620</b>	<b>8</b>	<b>23</b>	<b>4</b>	<b>6</b>	<b>11.602</b>
25	2.532	383	1	12	3	2	2.932
26	2.638	555	10	20	6	-	3.219
27	2.678	814	9	38	10	5	3.545
28	2.495	1.013	11	71	13	2	3.594
29	2.412	1.236	18	67	16	3	3.734
<b>25-29</b>	<b>12.755</b>	<b>4.001</b>	<b>49</b>	<b>208</b>	<b>48</b>	<b>12</b>	<b>17.024</b>
30	2.243	1.581	36	104	26	4	3.958
31	1.989	1.820	40	143	34	8	3.994
32	1.886	2.001	32	148	52	6	4.093
33	1.699	2.243	41	162	76	18	4.198
34	1.517	2.338	55	200	102	8	4.165
<b>30-34</b>	<b>9.334</b>	<b>9.983</b>	<b>204</b>	<b>757</b>	<b>290</b>	<b>44</b>	<b>20.408</b>
35	1.353	2.579	56	206	110	9	4.257
36	1.318	2.719	52	253	160	14	4.464
37	1.152	2.862	46	210	157	23	4.404
38	1.011	2.741	53	205	171	26	4.154
39	893	2.761	42	210	181	29	4.074
<b>35-39</b>	<b>5.727</b>	<b>13.662</b>	<b>249</b>	<b>1.084</b>	<b>779</b>	<b>101</b>	<b>21.353</b>
40	802	2.675	55	192	192	27	3.888
41	641	2.592	53	208	194	30	3.665
42	657	2.699	36	200	189	37	3.782
43	570	2.570	44	195	200	34	3.569
44	473	2.540	44	186	180	48	3.427
<b>40-44</b>	<b>3.143</b>	<b>13.076</b>	<b>232</b>	<b>981</b>	<b>955</b>	<b>176</b>	<b>18.331</b>
45	518	2.562	39	194	202	50	3.526
46	466	2.578	47	201	212	57	3.514
47	429	2.560	47	175	175	66	3.405
48	411	2.493	40	172	218	76	3.370
49	371	2.494	29	181	182	89	3.317
<b>45-49</b>	<b>2.195</b>	<b>12.687</b>	<b>202</b>	<b>923</b>	<b>989</b>	<b>338</b>	<b>17.132</b>
50	326	2.693	37	156	208	91	3.474
51	357	2.776	36	166	185	101	3.585
52	335	2.907	33	168	172	119	3.701
53	338	3.044	43	167	166	154	3.869
54	342	3.272	44	164	195	192	4.165
<b>50-54</b>	<b>1.698</b>	<b>14.692</b>	<b>193</b>	<b>821</b>	<b>926</b>	<b>657</b>	<b>18.794</b>



**Tavola 1.2 segue - Popolazione residente per stato civile, sesso e singolo anno di età**

ETÀ CLASSI DI ETÀ	Stato civile						Totale
	Celibi/Nubili	Coniugati/e		Separati/e legalmente	Divorziati/e	Vedovi/e	
		Totale	Di cui separati/e di fatto				
TOTALE							
55	364	3.205	45	149	179	212	4.109
56	273	2.606	40	118	154	192	3.343
57	299	2.833	36	143	123	216	3.614
58	300	2.844	27	109	143	268	3.664
59	289	3.018	30	115	112	292	3.826
<b>55-59</b>	<b>1.525</b>	<b>14.506</b>	<b>178</b>	<b>634</b>	<b>711</b>	<b>1.180</b>	<b>18.556</b>
60	314	3.235	30	123	167	311	4.150
61	314	3.283	35	122	157	412	4.288
62	363	3.254	40	127	133	455	4.332
63	377	3.179	35	84	154	519	4.313
64	327	3.043	30	105	94	521	4.090
<b>60-64</b>	<b>1.695</b>	<b>15.994</b>	<b>170</b>	<b>561</b>	<b>705</b>	<b>2.218</b>	<b>21.173</b>
65	316	2.912	30	84	111	540	3.963
66	314	2.870	24	111	95	634	4.024
67	337	2.766	23	74	90	671	3.938
68	302	2.608	32	64	90	727	3.791
69	340	2.559	34	52	78	792	3.821
<b>65-69</b>	<b>1.609</b>	<b>13.715</b>	<b>143</b>	<b>385</b>	<b>464</b>	<b>3.364</b>	<b>19.537</b>
70	312	2.556	19	47	76	881	3.872
71	332	2.443	19	35	63	969	3.842
72	302	2.213	25	45	60	955	3.575
73	326	2.150	17	26	52	943	3.497
74	287	1.900	27	18	49	1.015	3.269
<b>70-74</b>	<b>1.559</b>	<b>11.262</b>	<b>107</b>	<b>171</b>	<b>300</b>	<b>4.763</b>	<b>18.055</b>
75	323	1.770	4	31	36	1.087	3.247
76	298	1.577	11	17	40	1.135	3.067
77	284	1.515	13	11	30	1.105	2.945
78	283	1.346	11	18	36	1.193	2.876
79	253	1.256	7	13	27	1.279	2.828
<b>75-79</b>	<b>1.441</b>	<b>7.464</b>	<b>46</b>	<b>90</b>	<b>169</b>	<b>5.799</b>	<b>14.963</b>
80	243	1.111	9	20	28	1.214	2.616
81	229	952	11	7	24	1.251	2.463
82	118	480	3	6	10	661	1.275
83	103	351	2	5	11	616	1.086
84	117	374	5	2	5	676	1.174
<b>80-84</b>	<b>810</b>	<b>3.268</b>	<b>30</b>	<b>40</b>	<b>78</b>	<b>4.418</b>	<b>8.614</b>
85	151	381	1	3	5	865	1.405
86	135	401	4	3	14	935	1.488
87	139	323	2	2	3	851	1.318
88	107	248	1	6	5	764	1.130
89	101	174	2	2	7	667	951
<b>85-89</b>	<b>633</b>	<b>1.527</b>	<b>10</b>	<b>16</b>	<b>34</b>	<b>4.082</b>	<b>6.292</b>
<b>90-94</b>	<b>259</b>	<b>389</b>	<b>6</b>	<b>3</b>	<b>10</b>	<b>1.878</b>	<b>2.539</b>
<b>95-99</b>	<b>67</b>	<b>38</b>	<b>-</b>	<b>2</b>	<b>1</b>	<b>426</b>	<b>534</b>
<b>100 e più</b>	<b>4</b>	<b>2</b>	<b>-</b>	<b>-</b>	<b>-</b>	<b>61</b>	<b>67</b>
<b>TOTALE</b>	<b>92.930</b>	<b>136.912</b>	<b>1.827</b>	<b>6.699</b>	<b>6.463</b>	<b>29.524</b>	<b>272.528</b>

**Tavola 1.2 segue - Popolazione residente per stato civile, sesso e singolo anno di età**

ETÀ CLASSI DI ETÀ	Stato civile						Totale
	Celibi	Coniugati		Separati legalmente	Divorziati	Vedovi	
		Totale	Di cui separati di fatto				
MASCHI							
0	995	-	-	-	-	-	995
1	945	-	-	-	-	-	945
2	921	-	-	-	-	-	921
3	957	-	-	-	-	-	957
4	906	-	-	-	-	-	906
<b>Meno di 5</b>	<b>4.724</b>	-	-	-	-	-	<b>4.724</b>
5	915	-	-	-	-	-	915
6	899	-	-	-	-	-	899
7	892	-	-	-	-	-	892
8	945	-	-	-	-	-	945
9	1.021	-	-	-	-	-	1.021
<b>5-9</b>	<b>4.672</b>	-	-	-	-	-	<b>4.672</b>
10	990	-	-	-	-	-	990
11	999	-	-	-	-	-	999
12	958	-	-	-	-	-	958
13	1.011	-	-	-	-	-	1.011
14	941	-	-	-	-	-	941
<b>10-14</b>	<b>4.899</b>	-	-	-	-	-	<b>4.899</b>
15	915	-	-	-	-	-	915
16	939	-	-	-	-	-	939
17	1.013	-	-	-	-	-	1.013
18	1.068	-	-	-	-	-	1.068
19	1.008	2	-	-	-	1	1.011
<b>15-19</b>	<b>4.943</b>	<b>2</b>	-	-	-	<b>1</b>	<b>4.946</b>
20	983	4	-	-	-	-	987
21	1.032	7	1	-	-	-	1.039
22	1.088	15	-	1	-	-	1.104
23	1.226	29	-	-	-	-	1.255
24	1.292	56	3	3	2	-	1.353
<b>20-24</b>	<b>5.621</b>	<b>111</b>	<b>4</b>	<b>4</b>	<b>2</b>	-	<b>5.738</b>
25	1.366	87	-	1	-	2	1.456
26	1.438	158	2	4	1	-	1.601
27	1.486	256	5	13	2	-	1.757
28	1.468	345	1	22	2	-	1.837
29	1.425	418	5	18	4	-	1.865
<b>25-29</b>	<b>7.183</b>	<b>1.264</b>	<b>13</b>	<b>58</b>	<b>9</b>	<b>2</b>	<b>8.516</b>
30	1.369	613	11	33	5	2	2.022
31	1.211	768	15	44	8	2	2.033
32	1.153	827	10	49	15	1	2.045
33	1.038	988	18	67	15	3	2.111
34	922	1.073	20	68	31	1	2.095
<b>30-34</b>	<b>5.693</b>	<b>4.269</b>	<b>74</b>	<b>261</b>	<b>74</b>	<b>9</b>	<b>10.306</b>
35	828	1.182	24	81	35	2	2.128
36	823	1.248	23	102	54	2	2.229
37	719	1.365	20	93	61	2	2.240
38	643	1.308	30	87	60	1	2.099
39	588	1.314	17	113	67	3	2.085
<b>35-39</b>	<b>3.601</b>	<b>6.417</b>	<b>114</b>	<b>476</b>	<b>277</b>	<b>10</b>	<b>10.781</b>
40	513	1.229	26	71	69	5	1.887
41	387	1.230	17	95	95	4	1.811
42	405	1.300	18	89	79	4	1.877
43	355	1.264	22	90	89	4	1.802
44	314	1.250	23	91	67	7	1.729
<b>40-44</b>	<b>1.974</b>	<b>6.273</b>	<b>106</b>	<b>436</b>	<b>399</b>	<b>24</b>	<b>9.106</b>
45	323	1.261	20	93	93	9	1.779
46	293	1.257	24	97	77	15	1.739
47	281	1.279	22	83	84	11	1.738
48	244	1.216	22	81	97	16	1.654
49	243	1.232	16	86	77	15	1.653
<b>45-49</b>	<b>1.384</b>	<b>6.245</b>	<b>104</b>	<b>440</b>	<b>428</b>	<b>66</b>	<b>8.563</b>
50	201	1.274	15	86	83	8	1.652
51	222	1.312	16	68	69	20	1.691
52	221	1.386	17	78	73	18	1.776
53	224	1.496	27	84	74	32	1.910
54	202	1.571	14	81	88	29	1.971
<b>50-54</b>	<b>1.070</b>	<b>7.039</b>	<b>89</b>	<b>397</b>	<b>387</b>	<b>107</b>	<b>9.000</b>

**Tavola 1.2 segue - Popolazione residente per stato civile, sesso e singolo anno di età**

ETÀ CLASSI DI ETÀ	Stato civile						Totale
	Celibi	Coniugati		Separati legalmente	Divorziati	Vedovi	
		Totale	Di cui separati di fatto				
MASCHI							
55	225	1.546	27	84	68	28	1.951
56	173	1.258	24	53	74	35	1.593
57	162	1.364	22	70	51	35	1.682
58	182	1.381	12	51	65	48	1.727
59	167	1.435	12	45	42	66	1.755
<b>55-59</b>	<b>909</b>	<b>6.984</b>	<b>97</b>	<b>303</b>	<b>300</b>	<b>212</b>	<b>8.708</b>
60	179	1.620	16	60	76	47	1.982
61	181	1.640	19	61	77	69	2.028
62	217	1.645	25	77	60	90	2.089
63	215	1.601	18	52	72	71	2.011
64	165	1.503	13	50	47	80	1.845
<b>60-64</b>	<b>957</b>	<b>8.009</b>	<b>91</b>	<b>300</b>	<b>332</b>	<b>357</b>	<b>9.955</b>
65	163	1.491	14	42	48	106	1.850
66	170	1.482	9	65	43	107	1.867
67	175	1.463	11	51	45	105	1.839
68	149	1.390	13	35	48	104	1.726
69	163	1.343	16	33	36	118	1.693
<b>65-69</b>	<b>820</b>	<b>7.169</b>	<b>63</b>	<b>226</b>	<b>220</b>	<b>540</b>	<b>8.975</b>
70	158	1.357	13	34	30	141	1.720
71	145	1.364	8	22	36	164	1.731
72	147	1.245	16	28	31	157	1.608
73	145	1.220	8	17	16	135	1.533
74	116	1.103	15	12	15	153	1.399
<b>70-74</b>	<b>711</b>	<b>6.289</b>	<b>60</b>	<b>113</b>	<b>128</b>	<b>750</b>	<b>7.991</b>
75	142	1.030	3	23	19	172	1.386
76	110	939	6	9	18	182	1.258
77	96	904	11	4	15	181	1.200
78	99	801	7	11	19	172	1.102
79	86	759	5	11	11	185	1.052
<b>75-79</b>	<b>533</b>	<b>4.433</b>	<b>32</b>	<b>58</b>	<b>82</b>	<b>892</b>	<b>5.998</b>
80	75	718	6	12	9	172	986
81	68	619	6	7	6	163	863
82	36	320	1	3	3	93	455
83	33	233	1	3	4	84	357
84	36	269	3	1	3	102	411
<b>80-84</b>	<b>248</b>	<b>2.159</b>	<b>17</b>	<b>26</b>	<b>25</b>	<b>614</b>	<b>3.072</b>
85	40	265	-	3	1	118	427
86	42	289	1	2	4	151	488
87	33	252	2	1	-	131	417
88	26	167	-	2	2	128	325
89	25	129	1	2	2	113	271
<b>85-89</b>	<b>166</b>	<b>1.102</b>	<b>4</b>	<b>10</b>	<b>9</b>	<b>641</b>	<b>1.928</b>
<b>90-94</b>	<b>42</b>	<b>294</b>	<b>3</b>	<b>1</b>	<b>2</b>	<b>303</b>	<b>642</b>
<b>95-99</b>	<b>11</b>	<b>31</b>	<b>-</b>	<b>2</b>	<b>-</b>	<b>66</b>	<b>110</b>
<b>100 e più</b>	<b>-</b>	<b>1</b>	<b>-</b>	<b>-</b>	<b>-</b>	<b>5</b>	<b>6</b>
<b>TOTALE</b>	<b>50.161</b>	<b>68.091</b>	<b>871</b>	<b>3.111</b>	<b>2.674</b>	<b>4.599</b>	<b>128.636</b>

Tavola 1.2 segue - Popolazione residente per stato civile, sesso e singolo anno di età

ETÀ CLASSI DI ETÀ	Stato civile						Totale
	Nubili	Coniugate		Separate legalmente	Divorziate	Vedove	
		Totale	Di cui separate di fatto				
FEMMINE							
0	947	-	-	-	-	-	947
1	964	-	-	-	-	-	964
2	882	-	-	-	-	-	882
3	908	-	-	-	-	-	908
4	930	-	-	-	-	-	930
<b>Meno di 5</b>	<b>4.631</b>	-	-	-	-	-	<b>4.631</b>
5	886	-	-	-	-	-	886
6	934	-	-	-	-	-	934
7	911	-	-	-	-	-	911
8	948	-	-	-	-	-	948
9	963	-	-	-	-	-	963
<b>5-9</b>	<b>4.642</b>	-	-	-	-	-	<b>4.642</b>
10	904	-	-	-	-	-	904
11	916	-	-	-	-	-	916
12	916	-	-	-	-	-	916
13	844	-	-	-	-	-	844
14	816	-	-	-	-	-	816
<b>10-14</b>	<b>4.396</b>	-	-	-	-	-	<b>4.396</b>
15	848	1	-	-	-	-	849
16	959	1	-	-	-	-	960
17	933	2	-	-	-	-	935
18	912	5	-	-	-	-	917
19	968	15	-	-	-	-	983
<b>15-19</b>	<b>4.620</b>	<b>24</b>	-	-	-	-	<b>4.644</b>
20	1.009	38	-	-	-	-	1.047
21	1.021	57	-	-	-	1	1.079
22	1.084	80	-	7	-	3	1.174
23	1.087	144	1	4	-	2	1.237
24	1.127	190	3	8	2	-	1.327
<b>20-24</b>	<b>5.328</b>	<b>509</b>	<b>4</b>	<b>19</b>	<b>2</b>	<b>6</b>	<b>5.864</b>
25	1.166	296	1	11	3	-	1.476
26	1.200	397	8	16	5	-	1.618
27	1.192	558	4	25	8	5	1.788
28	1.027	668	10	49	11	2	1.757
29	987	818	13	49	12	3	1.869
<b>25-29</b>	<b>5.572</b>	<b>2.737</b>	<b>36</b>	<b>150</b>	<b>39</b>	<b>10</b>	<b>8.508</b>
30	874	968	25	71	21	2	1.936
31	778	1.052	25	99	26	6	1.961
32	733	1.174	22	99	37	5	2.048
33	661	1.255	23	95	61	15	2.087
34	595	1.265	35	132	71	7	2.070
<b>30-34</b>	<b>3.641</b>	<b>5.714</b>	<b>130</b>	<b>496</b>	<b>216</b>	<b>35</b>	<b>10.102</b>
35	525	1.397	32	125	75	7	2.129
36	495	1.471	29	151	106	12	2.235
37	433	1.497	26	117	96	21	2.164
38	368	1.433	23	118	111	25	2.055
39	305	1.447	25	97	114	26	1.989
<b>35-39</b>	<b>2.126</b>	<b>7.245</b>	<b>135</b>	<b>608</b>	<b>502</b>	<b>91</b>	<b>10.572</b>
40	289	1.446	29	121	123	22	2.001
41	254	1.362	36	113	99	26	1.854
42	252	1.399	18	111	110	33	1.905
43	215	1.306	22	105	111	30	1.767
44	159	1.290	21	95	113	41	1.698
<b>40-44</b>	<b>1.169</b>	<b>6.803</b>	<b>126</b>	<b>545</b>	<b>556</b>	<b>152</b>	<b>9.225</b>
45	195	1.301	19	101	109	41	1.747
46	173	1.321	23	104	135	42	1.775
47	148	1.281	25	92	91	55	1.667
48	167	1.277	18	91	121	60	1.716
49	128	1.262	13	95	105	74	1.664
<b>45-49</b>	<b>811</b>	<b>6.442</b>	<b>98</b>	<b>483</b>	<b>561</b>	<b>272</b>	<b>8.569</b>
50	125	1.419	22	70	125	83	1.822
51	135	1.464	20	98	116	81	1.894
52	114	1.521	16	90	99	101	1.925
53	114	1.548	16	83	92	122	1.959
54	140	1.701	30	83	107	163	2.194
<b>50-54</b>	<b>628</b>	<b>7.653</b>	<b>104</b>	<b>424</b>	<b>539</b>	<b>550</b>	<b>9.794</b>

**Tavola 1.2 segue - Popolazione residente per stato civile, sesso e singolo anno di età**

ETÀ CLASSI DI ETÀ	Stato civile						Totale
	Nubili	Coniugate		Separate legalmente	Divorziate	Vedove	
		Totale	Di cui separate di fatto				
FEMMINE							
55	139	1.659	18	65	111	184	2.158
56	100	1.348	16	65	80	157	1.750
57	137	1.469	14	73	72	181	1.932
58	118	1.463	15	58	78	220	1.937
59	122	1.583	18	70	70	226	2.071
<b>55-59</b>	<b>616</b>	<b>7.522</b>	<b>81</b>	<b>331</b>	<b>411</b>	<b>968</b>	<b>9.848</b>
60	135	1.615	14	63	91	264	2.168
61	133	1.643	16	61	80	343	2.260
62	146	1.609	15	50	73	365	2.243
63	162	1.578	17	32	82	448	2.302
64	162	1.540	17	55	47	441	2.245
<b>60-64</b>	<b>738</b>	<b>7.985</b>	<b>79</b>	<b>261</b>	<b>373</b>	<b>1.861</b>	<b>11.218</b>
65	153	1.421	16	42	63	434	2.113
66	144	1.388	15	46	52	527	2.157
67	162	1.303	12	23	45	566	2.099
68	153	1.218	19	29	42	623	2.065
69	177	1.216	18	19	42	674	2.128
<b>65-69</b>	<b>789</b>	<b>6.546</b>	<b>80</b>	<b>159</b>	<b>244</b>	<b>2.824</b>	<b>10.562</b>
70	154	1.199	6	13	46	740	2.152
71	187	1.079	11	13	27	805	2.111
72	155	968	9	17	29	798	1.967
73	181	930	9	9	36	808	1.964
74	171	797	12	6	34	862	1.870
<b>70-74</b>	<b>848</b>	<b>4.973</b>	<b>47</b>	<b>58</b>	<b>172</b>	<b>4.013</b>	<b>10.064</b>
75	181	740	1	8	17	915	1.861
76	188	638	5	8	22	953	1.809
77	188	611	2	7	15	924	1.745
78	184	545	4	7	17	1.021	1.774
79	167	497	2	2	16	1.094	1.776
<b>75-79</b>	<b>908</b>	<b>3.031</b>	<b>14</b>	<b>32</b>	<b>87</b>	<b>4.907</b>	<b>8.965</b>
80	168	393	3	8	19	1.042	1.630
81	161	333	5	-	18	1.088	1.600
82	82	160	2	3	7	568	820
83	70	118	1	2	7	532	729
84	81	105	2	1	2	574	763
<b>80-84</b>	<b>562</b>	<b>1.109</b>	<b>13</b>	<b>14</b>	<b>53</b>	<b>3.804</b>	<b>5.542</b>
85	111	116	1	-	4	747	978
86	93	112	3	1	10	784	1.000
87	106	71	-	1	3	720	901
88	81	81	1	4	3	636	805
89	76	45	1	-	5	554	680
<b>85-89</b>	<b>467</b>	<b>425</b>	<b>6</b>	<b>6</b>	<b>25</b>	<b>3.441</b>	<b>4.364</b>
<b>90-94</b>	<b>217</b>	<b>95</b>	<b>3</b>	<b>2</b>	<b>8</b>	<b>1.575</b>	<b>1.897</b>
<b>95-99</b>	<b>56</b>	<b>7</b>	<b>-</b>	<b>-</b>	<b>1</b>	<b>360</b>	<b>424</b>
<b>100 e più</b>	<b>4</b>	<b>1</b>	<b>-</b>	<b>-</b>	<b>-</b>	<b>56</b>	<b>61</b>
<b>TOTALE</b>	<b>42.769</b>	<b>68.821</b>	<b>956</b>	<b>3.588</b>	<b>3.789</b>	<b>24.925</b>	<b>143.892</b>

**Tavola 1.3 - Popolazione residente per stato civile, sesso, anno di nascita ed età**

ANNI DI NASCITA	Età	Stato civile					Totale	
		Celibi/Nubili	Coniugati/e		Separati/e legalmente	Divorziati/e		Vedovi/e
			Totale	Di cui separati/e di fatto				
<b>TOTALE</b>								
<b>2001</b>		<b>1.519</b>	-	-	-	-	<b>1.519</b>	
Dal 1 gennaio al 20 ottobre	0	1.519	-	-	-	-	1.519	
<b>2000</b>		<b>1.945</b>	-	-	-	-	<b>1.945</b>	
Dal 21 ottobre al 31 dicembre	0	423	-	-	-	-	423	
Dal 1 gennaio al 20 ottobre	1	1.522	-	-	-	-	1.522	
<b>1999</b>		<b>1.848</b>	-	-	-	-	<b>1.848</b>	
Dal 21 ottobre al 31 dicembre	1	387	-	-	-	-	387	
Dal 1 gennaio al 20 ottobre	2	1.461	-	-	-	-	1.461	
<b>1998</b>		<b>1.853</b>	-	-	-	-	<b>1.853</b>	
Dal 21 ottobre al 31 dicembre	2	342	-	-	-	-	342	
Dal 1 gennaio al 20 ottobre	3	1.511	-	-	-	-	1.511	
<b>1997</b>		<b>1.820</b>	-	-	-	-	<b>1.820</b>	
Dal 21 ottobre al 31 dicembre	3	354	-	-	-	-	354	
Dal 1 gennaio al 20 ottobre	4	1.466	-	-	-	-	1.466	
<b>1996</b>		<b>1.827</b>	-	-	-	-	<b>1.827</b>	
Dal 21 ottobre al 31 dicembre	4	370	-	-	-	-	370	
Dal 1 gennaio al 20 ottobre	5	1.457	-	-	-	-	1.457	
<b>1995</b>		<b>1.774</b>	-	-	-	-	<b>1.774</b>	
Dal 21 ottobre al 31 dicembre	5	344	-	-	-	-	344	
Dal 1 gennaio al 20 ottobre	6	1.430	-	-	-	-	1.430	
<b>1994</b>		<b>1.876</b>	-	-	-	-	<b>1.876</b>	
Dal 21 ottobre al 31 dicembre	6	403	-	-	-	-	403	
Dal 1 gennaio al 20 ottobre	7	1.473	-	-	-	-	1.473	
<b>1993</b>		<b>1.815</b>	-	-	-	-	<b>1.815</b>	
Dal 21 ottobre al 31 dicembre	7	330	-	-	-	-	330	
Dal 1 gennaio al 20 ottobre	8	1.485	-	-	-	-	1.485	
<b>1992</b>		<b>2.023</b>	-	-	-	-	<b>2.023</b>	
Dal 21 ottobre al 31 dicembre	8	408	-	-	-	-	408	
Dal 1 gennaio al 20 ottobre	9	1.615	-	-	-	-	1.615	
<b>1991</b>		<b>1.863</b>	-	-	-	-	<b>1.863</b>	
Dal 21 ottobre al 31 dicembre	9	369	-	-	-	-	369	
Dal 1 gennaio al 20 ottobre	10	1.494	-	-	-	-	1.494	
<b>1990</b>		<b>1.949</b>	-	-	-	-	<b>1.949</b>	
Dal 21 ottobre al 31 dicembre	10	400	-	-	-	-	400	
Dal 1 gennaio al 20 ottobre	11	1.549	-	-	-	-	1.549	
<b>1989</b>		<b>1.870</b>	-	-	-	-	<b>1.870</b>	
Dal 21 ottobre al 31 dicembre	11	366	-	-	-	-	366	
Dal 1 gennaio al 20 ottobre	12	1.504	-	-	-	-	1.504	
<b>1988</b>		<b>1.876</b>	-	-	-	-	<b>1.876</b>	
Dal 21 ottobre al 31 dicembre	12	370	-	-	-	-	370	
Dal 1 gennaio al 20 ottobre	13	1.506	-	-	-	-	1.506	
<b>1987</b>		<b>1.749</b>	-	-	-	-	<b>1.749</b>	
Dal 21 ottobre al 31 dicembre	13	349	-	-	-	-	349	
Dal 1 gennaio al 20 ottobre	14	1.400	-	-	-	-	1.400	
<b>1986</b>		<b>1.786</b>	-	-	-	-	<b>1.786</b>	
Dal 21 ottobre al 31 dicembre	14	357	-	-	-	-	357	
Dal 1 gennaio al 20 ottobre	15	1.429	-	-	-	-	1.429	
<b>1985</b>		<b>1.877</b>	<b>2</b>	-	-	-	<b>1.879</b>	
Dal 21 ottobre al 31 dicembre	15	334	1	-	-	-	335	
Dal 1 gennaio al 20 ottobre	16	1.543	1	-	-	-	1.544	
<b>1984</b>		<b>1.948</b>	<b>1</b>	-	-	-	<b>1.949</b>	
Dal 21 ottobre al 31 dicembre	16	355	-	-	-	-	355	
Dal 1 gennaio al 20 ottobre	17	1.593	1	-	-	-	1.594	
<b>1983</b>		<b>1.944</b>	<b>4</b>	-	-	-	<b>1.948</b>	
Dal 21 ottobre al 31 dicembre	17	353	1	-	-	-	354	
Dal 1 gennaio al 20 ottobre	18	1.591	3	-	-	-	1.594	
<b>1982</b>		<b>2.018</b>	<b>12</b>	-	-	<b>1</b>	<b>2.031</b>	
Dal 21 ottobre al 31 dicembre	18	389	2	-	-	-	391	
Dal 1 gennaio al 20 ottobre	19	1.629	10	-	-	1	1.640	
<b>1981</b>		<b>1.984</b>	<b>45</b>	-	-	-	<b>2.029</b>	
Dal 21 ottobre al 31 dicembre	19	347	7	-	-	-	354	
Dal 1 gennaio al 20 ottobre	20	1.637	38	-	-	-	1.675	
<b>1980</b>		<b>2.010</b>	<b>51</b>	<b>1</b>	-	<b>1</b>	<b>2.062</b>	
Dal 21 ottobre al 31 dicembre	20	355	4	-	-	-	359	
Dal 1 gennaio al 20 ottobre	21	1.655	47	1	-	1	1.703	
<b>1979</b>		<b>2.156</b>	<b>91</b>	-	<b>4</b>	<b>1</b>	<b>2.252</b>	
Dal 21 ottobre al 31 dicembre	21	398	17	-	-	-	415	
Dal 1 gennaio al 20 ottobre	22	1.758	74	-	4	1	1.837	
<b>1978</b>		<b>2.265</b>	<b>152</b>	-	<b>6</b>	<b>4</b>	<b>2.427</b>	
Dal 21 ottobre al 31 dicembre	22	414	21	-	4	2	441	
Dal 1 gennaio al 20 ottobre	23	1.851	131	-	2	2	1.986	
<b>1977</b>		<b>2.443</b>	<b>237</b>	<b>6</b>	<b>7</b>	<b>4</b>	<b>2.691</b>	
Dal 21 ottobre al 31 dicembre	23	462	42	1	2	-	506	
Dal 1 gennaio al 20 ottobre	24	1.981	195	5	5	4	2.185	
<b>1976</b>		<b>2.480</b>	<b>338</b>	<b>2</b>	<b>15</b>	<b>1</b>	<b>2.835</b>	
Dal 21 ottobre al 31 dicembre	24	438	51	1	6	-	495	
Dal 1 gennaio al 20 ottobre	25	2.042	287	1	9	1	2.340	

**Tavola 1.3 segue - Popolazione residente per stato civile, sesso, anno di nascita ed età**

ANNI DI NASCITA	Età	Stato civile					Totale	
		Celibi/Nubili	Coniugati/e		Separati/e legalmente	Divorziati/e		Vedovi/e
			Totale	Di cui separati/e di fatto				
<b>TOTALE</b>								
<b>1975</b>		<b>2.663</b>	<b>532</b>	<b>10</b>	<b>18</b>	<b>6</b>	<b>1</b>	<b>3.220</b>
Dal 21 ottobre al 31 dicembre	25	490	96	-	3	2	1	592
Dal 1 gennaio al 20 ottobre	26	2.173	436	10	15	4	-	2.628
<b>1974</b>		<b>2.639</b>	<b>755</b>	<b>9</b>	<b>34</b>	<b>10</b>	<b>3</b>	<b>3.441</b>
Dal 21 ottobre al 31 dicembre	26	465	119	-	5	2	-	591
Dal 1 gennaio al 20 ottobre	27	2.174	636	9	29	8	3	2.850
<b>1973</b>		<b>2.534</b>	<b>956</b>	<b>6</b>	<b>64</b>	<b>10</b>	<b>4</b>	<b>3.568</b>
Dal 21 ottobre al 31 dicembre	27	504	178	-	9	2	2	695
Dal 1 gennaio al 20 ottobre	28	2.030	778	6	55	8	2	2.873
<b>1972</b>		<b>2.467</b>	<b>1.226</b>	<b>18</b>	<b>77</b>	<b>15</b>	<b>2</b>	<b>3.787</b>
Dal 21 ottobre al 31 dicembre	28	465	235	5	16	5	-	721
Dal 1 gennaio al 20 ottobre	29	2.002	991	13	61	10	2	3.066
<b>1971</b>		<b>2.229</b>	<b>1.521</b>	<b>34</b>	<b>88</b>	<b>26</b>	<b>4</b>	<b>3.868</b>
Dal 21 ottobre al 31 dicembre	29	410	245	5	6	6	1	668
Dal 1 gennaio al 20 ottobre	30	1.819	1.276	29	82	20	3	3.200
<b>1970</b>		<b>2.040</b>	<b>1.759</b>	<b>41</b>	<b>144</b>	<b>31</b>	<b>9</b>	<b>3.983</b>
Dal 21 ottobre al 31 dicembre	30	424	305	7	22	6	1	758
Dal 1 gennaio al 20 ottobre	31	1.616	1.454	34	122	25	8	3.225
<b>1969</b>		<b>1.918</b>	<b>2.038</b>	<b>34</b>	<b>142</b>	<b>56</b>	<b>3</b>	<b>4.157</b>
Dal 21 ottobre al 31 dicembre	31	373	366	6	21	9	-	769
Dal 1 gennaio al 20 ottobre	32	1.545	1.672	28	121	47	3	3.388
<b>1968</b>		<b>1.719</b>	<b>2.155</b>	<b>35</b>	<b>161</b>	<b>60</b>	<b>20</b>	<b>4.115</b>
Dal 21 ottobre al 31 dicembre	32	341	329	4	27	5	3	705
Dal 1 gennaio al 20 ottobre	33	1.378	1.826	31	134	55	17	3.410
<b>1967</b>		<b>1.573</b>	<b>2.284</b>	<b>53</b>	<b>196</b>	<b>103</b>	<b>7</b>	<b>4.163</b>
Dal 21 ottobre al 31 dicembre	33	321	417	10	28	21	1	788
Dal 1 gennaio al 20 ottobre	34	1.252	1.867	43	168	82	6	3.375
<b>1966</b>		<b>1.383</b>	<b>2.558</b>	<b>56</b>	<b>208</b>	<b>111</b>	<b>11</b>	<b>4.271</b>
Dal 21 ottobre al 31 dicembre	34	265	471	12	32	20	2	790
Dal 1 gennaio al 20 ottobre	35	1.118	2.087	44	176	91	9	3.481
<b>1965</b>		<b>1.308</b>	<b>2.708</b>	<b>52</b>	<b>246</b>	<b>150</b>	<b>13</b>	<b>4.425</b>
Dal 21 ottobre al 31 dicembre	35	235	492	12	30	19	-	776
Dal 1 gennaio al 20 ottobre	36	1.073	2.216	40	216	131	13	3.649
<b>1964</b>		<b>1.217</b>	<b>2.818</b>	<b>52</b>	<b>212</b>	<b>161</b>	<b>20</b>	<b>4.428</b>
Dal 21 ottobre al 31 dicembre	36	245	503	12	37	29	1	815
Dal 1 gennaio al 20 ottobre	37	972	2.315	40	175	132	19	3.613
<b>1963</b>		<b>1.025</b>	<b>2.805</b>	<b>50</b>	<b>201</b>	<b>177</b>	<b>22</b>	<b>4.230</b>
Dal 21 ottobre al 31 dicembre	37	180	547	6	35	25	4	791
Dal 1 gennaio al 20 ottobre	38	845	2.258	44	166	152	18	3.439
<b>1962</b>		<b>910</b>	<b>2.685</b>	<b>43</b>	<b>202</b>	<b>165</b>	<b>31</b>	<b>3.993</b>
Dal 21 ottobre al 31 dicembre	38	166	483	9	39	19	8	715
Dal 1 gennaio al 20 ottobre	39	744	2.202	34	163	146	23	3.278
<b>1961</b>		<b>817</b>	<b>2.764</b>	<b>54</b>	<b>207</b>	<b>191</b>	<b>27</b>	<b>4.006</b>
Dal 21 ottobre al 31 dicembre	39	149	559	8	47	35	6	796
Dal 1 gennaio al 20 ottobre	40	668	2.205	46	160	156	21	3.210
<b>1960</b>		<b>663</b>	<b>2.571</b>	<b>53</b>	<b>197</b>	<b>189</b>	<b>30</b>	<b>3.650</b>
Dal 21 ottobre al 31 dicembre	40	134	470	9	32	36	6	678
Dal 1 gennaio al 20 ottobre	41	529	2.101	44	165	153	24	2.972
<b>1959</b>		<b>662</b>	<b>2.702</b>	<b>41</b>	<b>198</b>	<b>198</b>	<b>31</b>	<b>3.791</b>
Dal 21 ottobre al 31 dicembre	41	112	491	9	43	41	6	693
Dal 1 gennaio al 20 ottobre	42	550	2.211	32	155	157	25	3.098
<b>1958</b>		<b>582</b>	<b>2.584</b>	<b>37</b>	<b>203</b>	<b>205</b>	<b>42</b>	<b>3.616</b>
Dal 21 ottobre al 31 dicembre	42	107	488	4	45	32	12	684
Dal 1 gennaio al 20 ottobre	43	475	2.096	33	158	173	30	2.932
<b>1957</b>		<b>491</b>	<b>2.549</b>	<b>46</b>	<b>176</b>	<b>180</b>	<b>46</b>	<b>3.442</b>
Dal 21 ottobre al 31 dicembre	43	95	474	11	37	27	4	637
Dal 1 gennaio al 20 ottobre	44	396	2.075	35	139	153	42	2.805
<b>1956</b>		<b>509</b>	<b>2.594</b>	<b>41</b>	<b>202</b>	<b>183</b>	<b>45</b>	<b>3.533</b>
Dal 21 ottobre al 31 dicembre	44	77	465	9	47	27	6	622
Dal 1 gennaio al 20 ottobre	45	432	2.129	32	155	156	39	2.911
<b>1955</b>		<b>454</b>	<b>2.560</b>	<b>49</b>	<b>204</b>	<b>222</b>	<b>57</b>	<b>3.497</b>
Dal 21 ottobre al 31 dicembre	45	86	433	7	39	46	11	615
Dal 1 gennaio al 20 ottobre	46	368	2.127	42	165	176	46	2.882
<b>1954</b>		<b>449</b>	<b>2.585</b>	<b>45</b>	<b>189</b>	<b>168</b>	<b>69</b>	<b>3.460</b>
Dal 21 ottobre al 31 dicembre	46	98	451	5	36	36	11	632
Dal 1 gennaio al 20 ottobre	47	351	2.134	40	153	132	58	2.828
<b>1953</b>		<b>423</b>	<b>2.470</b>	<b>40</b>	<b>172</b>	<b>216</b>	<b>73</b>	<b>3.354</b>
Dal 21 ottobre al 31 dicembre	47	78	426	7	22	43	8	577
Dal 1 gennaio al 20 ottobre	48	345	2.044	33	150	173	65	2.777
<b>1952</b>		<b>379</b>	<b>2.499</b>	<b>28</b>	<b>171</b>	<b>199</b>	<b>89</b>	<b>3.337</b>
Dal 21 ottobre al 31 dicembre	48	66	449	7	22	45	11	593
Dal 1 gennaio al 20 ottobre	49	313	2.050	21	149	154	78	2.744
<b>1951</b>		<b>321</b>	<b>2.614</b>	<b>36</b>	<b>162</b>	<b>205</b>	<b>86</b>	<b>3.388</b>
Dal 21 ottobre al 31 dicembre	49	58	444	8	32	28	11	573
Dal 1 gennaio al 20 ottobre	50	263	2.170	28	130	177	75	2.815
<b>1950</b>		<b>349</b>	<b>2.822</b>	<b>41</b>	<b>163</b>	<b>182</b>	<b>99</b>	<b>3.615</b>
Dal 21 ottobre al 31 dicembre	50	63	523	9	26	31	16	659

**Tavola 1.3 segue - Popolazione residente per stato civile, sesso, anno di nascita ed età**

ANNI DI NASCITA	Età	Stato civile						Totale
		Celibi/Nubili	Coniugati/e		Separati/e legalmente	Divorziati/e	Vedovi/e	
			Totale	Di cui separati/e di fatto				
TOTALE								
Dal 1 gennaio al 20 ottobre	51	286	2.299	32	137	151	83	2.956
<b>1949</b>		<b>349</b>	<b>2.842</b>	<b>32</b>	<b>165</b>	<b>166</b>	<b>115</b>	<b>3.637</b>
Dal 21 ottobre al 31 dicembre	51	71	477	4	29	34	18	629
Dal 1 gennaio al 20 ottobre	52	278	2.365	28	136	132	97	3.008
<b>1948</b>		<b>331</b>	<b>3.030</b>	<b>43</b>	<b>169</b>	<b>173</b>	<b>146</b>	<b>3.849</b>
Dal 21 ottobre al 31 dicembre	52	57	542	5	32	40	22	693
Dal 1 gennaio al 20 ottobre	53	274	2.488	38	137	133	124	3.156
<b>1947</b>		<b>353</b>	<b>3.252</b>	<b>44</b>	<b>161</b>	<b>191</b>	<b>174</b>	<b>4.131</b>
Dal 21 ottobre al 31 dicembre	53	64	556	5	30	33	30	713
Dal 1 gennaio al 20 ottobre	54	289	2.696	39	131	158	144	3.418
<b>1946</b>		<b>363</b>	<b>3.309</b>	<b>39</b>	<b>157</b>	<b>195</b>	<b>222</b>	<b>4.246</b>
Dal 21 ottobre al 31 dicembre	54	53	576	5	33	37	48	747
Dal 1 gennaio al 20 ottobre	55	310	2.733	34	124	158	174	3.499
<b>1945</b>		<b>276</b>	<b>2.578</b>	<b>41</b>	<b>124</b>	<b>142</b>	<b>199</b>	<b>3.319</b>
Dal 21 ottobre al 31 dicembre	55	54	472	11	25	21	38	610
Dal 1 gennaio al 20 ottobre	56	222	2.106	30	99	121	161	2.709
<b>1944</b>		<b>309</b>	<b>2.823</b>	<b>40</b>	<b>132</b>	<b>134</b>	<b>208</b>	<b>3.606</b>
Dal 21 ottobre al 31 dicembre	56	51	500	10	19	33	31	634
Dal 1 gennaio al 20 ottobre	57	258	2.323	30	113	101	177	2.972
<b>1943</b>		<b>291</b>	<b>2.824</b>	<b>29</b>	<b>116</b>	<b>137</b>	<b>242</b>	<b>3.610</b>
Dal 21 ottobre al 31 dicembre	57	41	510	6	30	22	39	642
Dal 1 gennaio al 20 ottobre	58	250	2.314	23	86	115	203	2.968
<b>1942</b>		<b>291</b>	<b>3.046</b>	<b>28</b>	<b>121</b>	<b>119</b>	<b>312</b>	<b>3.889</b>
Dal 21 ottobre al 31 dicembre	58	50	530	4	23	28	65	696
Dal 1 gennaio al 20 ottobre	59	241	2.516	24	98	91	247	3.193
<b>1941</b>		<b>301</b>	<b>3.105</b>	<b>28</b>	<b>117</b>	<b>159</b>	<b>291</b>	<b>3.973</b>
Dal 21 ottobre al 31 dicembre	59	48	502	6	17	21	45	633
Dal 1 gennaio al 20 ottobre	60	253	2.603	22	100	138	246	3.340
<b>1940</b>		<b>316</b>	<b>3.339</b>	<b>36</b>	<b>120</b>	<b>159</b>	<b>408</b>	<b>4.342</b>
Dal 21 ottobre al 31 dicembre	60	61	632	8	23	29	65	810
Dal 1 gennaio al 20 ottobre	61	255	2.707	28	97	130	343	3.532
<b>1939</b>		<b>356</b>	<b>3.252</b>	<b>38</b>	<b>126</b>	<b>133</b>	<b>426</b>	<b>4.293</b>
Dal 21 ottobre al 31 dicembre	61	59	576	7	25	27	69	756
Dal 1 gennaio al 20 ottobre	62	297	2.676	31	101	106	357	3.537
<b>1938</b>		<b>372</b>	<b>3.197</b>	<b>36</b>	<b>96</b>	<b>158</b>	<b>527</b>	<b>4.350</b>
Dal 21 ottobre al 31 dicembre	62	66	578	9	26	27	98	795
Dal 1 gennaio al 20 ottobre	63	306	2.619	27	70	131	429	3.555
<b>1937</b>		<b>345</b>	<b>3.097</b>	<b>35</b>	<b>106</b>	<b>109</b>	<b>507</b>	<b>4.164</b>
Dal 21 ottobre al 31 dicembre	63	71	560	8	14	23	90	758
Dal 1 gennaio al 20 ottobre	64	274	2.537	27	92	86	417	3.406
<b>1936</b>		<b>303</b>	<b>2.852</b>	<b>25</b>	<b>77</b>	<b>100</b>	<b>539</b>	<b>3.871</b>
Dal 21 ottobre al 31 dicembre	64	53	506	3	13	8	104	684
Dal 1 gennaio al 20 ottobre	65	250	2.346	22	64	92	435	3.187
<b>1935</b>		<b>312</b>	<b>2.924</b>	<b>26</b>	<b>113</b>	<b>102</b>	<b>617</b>	<b>4.068</b>
Dal 21 ottobre al 31 dicembre	65	66	566	8	20	19	105	776
Dal 1 gennaio al 20 ottobre	66	246	2.358	18	93	83	512	3.292
<b>1934</b>		<b>343</b>	<b>2.766</b>	<b>26</b>	<b>81</b>	<b>82</b>	<b>653</b>	<b>3.925</b>
Dal 21 ottobre al 31 dicembre	66	68	512	6	18	12	122	732
Dal 1 gennaio al 20 ottobre	67	275	2.254	20	63	70	531	3.193
<b>1933</b>		<b>302</b>	<b>2.638</b>	<b>29</b>	<b>61</b>	<b>90</b>	<b>711</b>	<b>3.802</b>
Dal 21 ottobre al 31 dicembre	67	62	512	3	11	20	140	745
Dal 1 gennaio al 20 ottobre	68	240	2.126	26	50	70	571	3.057
<b>1932</b>		<b>348</b>	<b>2.547</b>	<b>36</b>	<b>56</b>	<b>82</b>	<b>810</b>	<b>3.843</b>
Dal 21 ottobre al 31 dicembre	68	62	482	6	14	20	156	734
Dal 1 gennaio al 20 ottobre	69	286	2.065	30	42	62	654	3.109
<b>1931</b>		<b>307</b>	<b>2.604</b>	<b>18</b>	<b>41</b>	<b>76</b>	<b>838</b>	<b>3.866</b>
Dal 21 ottobre al 31 dicembre	69	54	494	4	10	16	138	712
Dal 1 gennaio al 20 ottobre	70	253	2.110	14	31	60	700	3.154
<b>1930</b>		<b>341</b>	<b>2.449</b>	<b>21</b>	<b>43</b>	<b>73</b>	<b>976</b>	<b>3.882</b>
Dal 21 ottobre al 31 dicembre	70	59	446	5	16	16	181	718
Dal 1 gennaio al 20 ottobre	71	282	2.003	16	27	57	795	3.164
<b>1929</b>		<b>284</b>	<b>2.287</b>	<b>20</b>	<b>42</b>	<b>59</b>	<b>956</b>	<b>3.628</b>
Dal 21 ottobre al 31 dicembre	71	50	440	3	8	6	174	678
Dal 1 gennaio al 20 ottobre	72	234	1.847	17	34	53	782	2.950
<b>1928</b>		<b>329</b>	<b>2.129</b>	<b>22</b>	<b>31</b>	<b>49</b>	<b>960</b>	<b>3.498</b>
Dal 21 ottobre al 31 dicembre	72	68	366	8	11	7	173	625
Dal 1 gennaio al 20 ottobre	73	261	1.763	14	20	42	787	2.873
<b>1927</b>		<b>292</b>	<b>1.972</b>	<b>23</b>	<b>22</b>	<b>53</b>	<b>967</b>	<b>3.306</b>
Dal 21 ottobre al 31 dicembre	73	65	387	3	6	10	156	624
Dal 1 gennaio al 20 ottobre	74	227	1.585	20	16	43	811	2.682
<b>1926</b>		<b>326</b>	<b>1.749</b>	<b>9</b>	<b>26</b>	<b>36</b>	<b>1.087</b>	<b>3.224</b>
Dal 21 ottobre al 31 dicembre	74	60	315	7	2	6	204	587
Dal 1 gennaio al 20 ottobre	75	266	1.434	2	24	30	883	2.637
<b>1925</b>		<b>314</b>	<b>1.663</b>	<b>10</b>	<b>21</b>	<b>38</b>	<b>1.136</b>	<b>3.172</b>
Dal 21 ottobre al 31 dicembre	75	57	336	2	7	6	204	610
Dal 1 gennaio al 20 ottobre	76	257	1.327	8	14	32	932	2.562
<b>1924</b>		<b>268</b>	<b>1.494</b>	<b>12</b>	<b>13</b>	<b>31</b>	<b>1.118</b>	<b>2.924</b>



**Tavola 1.3 segue - Popolazione residente per stato civile, sesso, anno di nascita ed età**

ANNI DI NASCITA	Età	Stato civile						Totale
		Celibi/Nubili	Coniugati/e		Separati/e legalmente	Divorziati/e	Vedovi/e	
			Totale	Di cui separati/e di fatto				
TOTALE								
Dal 21 ottobre al 31 dicembre	76	41	250	3	3	8	203	505
Dal 1 gennaio al 20 ottobre	77	227	1.244	9	10	23	915	2.419
<b>1923</b>		<b>297</b>	<b>1.382</b>	<b>14</b>	<b>18</b>	<b>39</b>	<b>1.161</b>	<b>2.897</b>
Dal 21 ottobre al 31 dicembre	77	57	271	4	1	7	190	526
Dal 1 gennaio al 20 ottobre	78	240	1.111	10	17	32	971	2.371
<b>1922</b>		<b>254</b>	<b>1.274</b>	<b>7</b>	<b>13</b>	<b>25</b>	<b>1.242</b>	<b>2.808</b>
Dal 21 ottobre al 31 dicembre	78	43	235	1	1	4	222	505
Dal 1 gennaio al 20 ottobre	79	211	1.039	6	12	21	1.020	2.303
<b>1921</b>		<b>250</b>	<b>1.135</b>	<b>8</b>	<b>19</b>	<b>26</b>	<b>1.270</b>	<b>2.700</b>
Dal 21 ottobre al 31 dicembre	79	42	217	1	1	6	259	525
Dal 1 gennaio al 20 ottobre	80	208	918	7	18	20	1.011	2.175
<b>1920</b>		<b>215</b>	<b>1.003</b>	<b>10</b>	<b>8</b>	<b>28</b>	<b>1.206</b>	<b>2.460</b>
Dal 21 ottobre al 31 dicembre	80	35	193	2	2	8	203	441
Dal 1 gennaio al 20 ottobre	81	180	810	8	6	20	1.003	2.019
<b>1919</b>		<b>139</b>	<b>554</b>	<b>6</b>	<b>6</b>	<b>14</b>	<b>792</b>	<b>1.505</b>
Dal 21 ottobre al 31 dicembre	81	49	142	3	1	4	248	444
Dal 1 gennaio al 20 ottobre	82	90	412	3	5	10	544	1.061
<b>1918</b>		<b>107</b>	<b>354</b>	<b>2</b>	<b>6</b>	<b>8</b>	<b>630</b>	<b>1.105</b>
Dal 21 ottobre al 31 dicembre	82	28	68	-	1	-	117	214
Dal 1 gennaio al 20 ottobre	83	79	286	2	5	8	513	891
<b>1917</b>		<b>120</b>	<b>352</b>	<b>4</b>	<b>2</b>	<b>6</b>	<b>644</b>	<b>1.124</b>
Dal 21 ottobre al 31 dicembre	83	24	65	-	-	3	103	195
Dal 1 gennaio al 20 ottobre	84	96	287	4	2	3	541	929
<b>1916</b>		<b>145</b>	<b>388</b>	<b>2</b>	<b>1</b>	<b>6</b>	<b>825</b>	<b>1.365</b>
Dal 21 ottobre al 31 dicembre	84	21	87	1	-	2	135	245
Dal 1 gennaio al 20 ottobre	85	124	301	1	1	4	690	1.120
<b>1915</b>		<b>130</b>	<b>410</b>	<b>3</b>	<b>4</b>	<b>14</b>	<b>919</b>	<b>1.477</b>
Dal 21 ottobre al 31 dicembre	85	27	80	-	2	1	175	285
Dal 1 gennaio al 20 ottobre	86	103	330	3	2	13	744	1.192
<b>1914</b>		<b>146</b>	<b>335</b>	<b>2</b>	<b>3</b>	<b>4</b>	<b>902</b>	<b>1.390</b>
Dal 21 ottobre al 31 dicembre	86	32	71	1	1	1	191	296
Dal 1 gennaio al 20 ottobre	87	114	264	1	2	3	711	1.094
<b>1913</b>		<b>115</b>	<b>259</b>	<b>2</b>	<b>6</b>	<b>5</b>	<b>770</b>	<b>1.155</b>
Dal 21 ottobre al 31 dicembre	87	25	59	1	-	-	140	224
Dal 1 gennaio al 20 ottobre	88	90	200	1	6	5	630	931
<b>1912</b>		<b>100</b>	<b>189</b>	<b>1</b>	<b>2</b>	<b>6</b>	<b>683</b>	<b>980</b>
Dal 21 ottobre al 31 dicembre	88	17	48	-	-	-	134	199
Dal 1 gennaio al 20 ottobre	89	83	141	1	2	6	549	781
<b>1911</b>		<b>89</b>	<b>151</b>	<b>3</b>	<b>2</b>	<b>4</b>	<b>587</b>	<b>833</b>
Dal 21 ottobre al 31 dicembre	89	18	33	1	-	1	118	170
Dal 1 gennaio al 20 ottobre	90	71	118	2	2	3	469	663
<b>1910</b>		<b>59</b>	<b>119</b>	<b>1</b>	<b>1</b>	<b>1</b>	<b>512</b>	<b>692</b>
Dal 21 ottobre al 31 dicembre	90	10	27	-	-	-	107	144
Dal 1 gennaio al 20 ottobre	91	49	92	1	1	1	405	548
<b>1909</b>		<b>54</b>	<b>70</b>	<b>1</b>	<b>-</b>	<b>4</b>	<b>364</b>	<b>492</b>
Dal 21 ottobre al 31 dicembre	91	11	20	-	-	1	75	107
Dal 1 gennaio al 20 ottobre	92	43	50	1	-	3	289	385
<b>1908</b>		<b>44</b>	<b>44</b>	<b>1</b>	<b>-</b>	<b>2</b>	<b>294</b>	<b>384</b>
Dal 21 ottobre al 31 dicembre	92	9	10	1	-	2	64	85
Dal 1 gennaio al 20 ottobre	93	35	34	-	-	-	230	299
<b>1907</b>		<b>26</b>	<b>33</b>	<b>1</b>	<b>-</b>	<b>-</b>	<b>204</b>	<b>263</b>
Dal 21 ottobre al 31 dicembre	93	7	7	-	-	-	43	57
Dal 1 gennaio al 20 ottobre	94	19	26	1	-	-	161	206
<b>1906</b>		<b>17</b>	<b>19</b>	<b>-</b>	<b>-</b>	<b>-</b>	<b>146</b>	<b>182</b>
Dal 21 ottobre al 31 dicembre	94	5	5	-	-	-	35	45
Dal 1 gennaio al 20 ottobre	95	12	14	-	-	-	111	137
<b>1905</b>		<b>23</b>	<b>9</b>	<b>-</b>	<b>-</b>	<b>-</b>	<b>109</b>	<b>141</b>
Dal 21 ottobre al 31 dicembre	95	5	4	-	-	-	24	33
Dal 1 gennaio al 20 ottobre	96	18	5	-	-	-	85	108
<b>1904</b>		<b>14</b>	<b>9</b>	<b>-</b>	<b>1</b>	<b>-</b>	<b>99</b>	<b>123</b>
Dal 21 ottobre al 31 dicembre	96	2	3	-	-	-	15	20
Dal 1 gennaio al 20 ottobre	97	12	6	-	1	-	84	103
<b>1903</b>		<b>6</b>	<b>2</b>	<b>-</b>	<b>1</b>	<b>-</b>	<b>59</b>	<b>68</b>
Dal 21 ottobre al 31 dicembre	97	-	-	-	-	-	15	15
Dal 1 gennaio al 20 ottobre	98	6	2	-	1	-	44	53
<b>1902</b>		<b>11</b>	<b>3</b>	<b>-</b>	<b>-</b>	<b>1</b>	<b>43</b>	<b>58</b>
Dal 21 ottobre al 31 dicembre	98	1	2	-	-	-	8	11
Dal 1 gennaio al 20 ottobre	99	10	1	-	-	1	35	47
<b>1901</b>		<b>5</b>	<b>3</b>	<b>-</b>	<b>-</b>	<b>-</b>	<b>34</b>	<b>42</b>
Dal 21 ottobre al 31 dicembre	99	1	1	-	-	-	5	7
Dal 1 gennaio al 20 ottobre	100	4	2	-	-	-	29	35
<b>1900 e anni precedenti</b>		<b>-</b>	<b>-</b>	<b>-</b>	<b>-</b>	<b>-</b>	<b>32</b>	<b>32</b>
<b>TOTALE</b>		<b>92.930</b>	<b>136.912</b>	<b>1.827</b>	<b>6.699</b>	<b>6.463</b>	<b>29.524</b>	<b>272.528</b>

**Tavola 1.3 segue - Popolazione residente per stato civile, sesso, anno di nascita ed età**

ANNI DI NASCITA	Età	Stato civile					Totale	
		Celibi	Coniugati		Separati legalmente	Divorziati		Vedovi
			Totale	Di cui separati di fatto				
<b>MASCHI</b>								
<b>2001</b>		<b>775</b>	-	-	-	-	<b>775</b>	
Dal 1 gennaio al 20 ottobre	0	775	-	-	-	-	775	
<b>2000</b>		<b>973</b>	-	-	-	-	<b>973</b>	
Dal 21 ottobre al 31 dicembre	0	220	-	-	-	-	220	
Dal 1 gennaio al 20 ottobre	1	753	-	-	-	-	753	
<b>1999</b>		<b>952</b>	-	-	-	-	<b>952</b>	
Dal 21 ottobre al 31 dicembre	1	192	-	-	-	-	192	
Dal 1 gennaio al 20 ottobre	2	760	-	-	-	-	760	
<b>1998</b>		<b>926</b>	-	-	-	-	<b>926</b>	
Dal 21 ottobre al 31 dicembre	2	161	-	-	-	-	161	
Dal 1 gennaio al 20 ottobre	3	765	-	-	-	-	765	
<b>1997</b>		<b>904</b>	-	-	-	-	<b>904</b>	
Dal 21 ottobre al 31 dicembre	3	192	-	-	-	-	192	
Dal 1 gennaio al 20 ottobre	4	712	-	-	-	-	712	
<b>1996</b>		<b>940</b>	-	-	-	-	<b>940</b>	
Dal 21 ottobre al 31 dicembre	4	194	-	-	-	-	194	
Dal 1 gennaio al 20 ottobre	5	746	-	-	-	-	746	
<b>1995</b>		<b>891</b>	-	-	-	-	<b>891</b>	
Dal 21 ottobre al 31 dicembre	5	169	-	-	-	-	169	
Dal 1 gennaio al 20 ottobre	6	722	-	-	-	-	722	
<b>1994</b>		<b>898</b>	-	-	-	-	<b>898</b>	
Dal 21 ottobre al 31 dicembre	6	177	-	-	-	-	177	
Dal 1 gennaio al 20 ottobre	7	721	-	-	-	-	721	
<b>1993</b>		<b>913</b>	-	-	-	-	<b>913</b>	
Dal 21 ottobre al 31 dicembre	7	171	-	-	-	-	171	
Dal 1 gennaio al 20 ottobre	8	742	-	-	-	-	742	
<b>1992</b>		<b>1.041</b>	-	-	-	-	<b>1.041</b>	
Dal 21 ottobre al 31 dicembre	8	203	-	-	-	-	203	
Dal 1 gennaio al 20 ottobre	9	838	-	-	-	-	838	
<b>1991</b>		<b>973</b>	-	-	-	-	<b>973</b>	
Dal 21 ottobre al 31 dicembre	9	183	-	-	-	-	183	
Dal 1 gennaio al 20 ottobre	10	790	-	-	-	-	790	
<b>1990</b>		<b>1.013</b>	-	-	-	-	<b>1.013</b>	
Dal 21 ottobre al 31 dicembre	10	200	-	-	-	-	200	
Dal 1 gennaio al 20 ottobre	11	813	-	-	-	-	813	
<b>1989</b>		<b>957</b>	-	-	-	-	<b>957</b>	
Dal 21 ottobre al 31 dicembre	11	186	-	-	-	-	186	
Dal 1 gennaio al 20 ottobre	12	771	-	-	-	-	771	
<b>1988</b>		<b>1.000</b>	-	-	-	-	<b>1.000</b>	
Dal 21 ottobre al 31 dicembre	12	187	-	-	-	-	187	
Dal 1 gennaio al 20 ottobre	13	813	-	-	-	-	813	
<b>1987</b>		<b>945</b>	-	-	-	-	<b>945</b>	
Dal 21 ottobre al 31 dicembre	13	198	-	-	-	-	198	
Dal 1 gennaio al 20 ottobre	14	747	-	-	-	-	747	
<b>1986</b>		<b>926</b>	-	-	-	-	<b>926</b>	
Dal 21 ottobre al 31 dicembre	14	194	-	-	-	-	194	
Dal 1 gennaio al 20 ottobre	15	732	-	-	-	-	732	
<b>1985</b>		<b>950</b>	-	-	-	-	<b>950</b>	
Dal 21 ottobre al 31 dicembre	15	183	-	-	-	-	183	
Dal 1 gennaio al 20 ottobre	16	767	-	-	-	-	767	
<b>1984</b>		<b>1.006</b>	-	-	-	-	<b>1.006</b>	
Dal 21 ottobre al 31 dicembre	16	172	-	-	-	-	172	
Dal 1 gennaio al 20 ottobre	17	834	-	-	-	-	834	
<b>1983</b>		<b>1.026</b>	-	-	-	-	<b>1.026</b>	
Dal 21 ottobre al 31 dicembre	17	179	-	-	-	-	179	
Dal 1 gennaio al 20 ottobre	18	847	-	-	-	-	847	
<b>1982</b>		<b>1.064</b>	-	-	-	<b>1</b>	<b>1.065</b>	
Dal 21 ottobre al 31 dicembre	18	221	-	-	-	-	221	
Dal 1 gennaio al 20 ottobre	19	843	-	-	-	<b>1</b>	844	
<b>1981</b>		<b>970</b>	<b>6</b>	-	-	-	<b>976</b>	
Dal 21 ottobre al 31 dicembre	19	165	2	-	-	-	167	
Dal 1 gennaio al 20 ottobre	20	805	4	-	-	-	809	
<b>1980</b>		<b>1.023</b>	<b>6</b>	<b>1</b>	-	-	<b>1.029</b>	
Dal 21 ottobre al 31 dicembre	20	178	-	-	-	-	178	
Dal 1 gennaio al 20 ottobre	21	845	6	1	-	-	851	
<b>1979</b>		<b>1.069</b>	<b>14</b>	-	-	-	<b>1.083</b>	
Dal 21 ottobre al 31 dicembre	21	187	1	-	-	-	188	
Dal 1 gennaio al 20 ottobre	22	882	13	-	-	-	895	
<b>1978</b>		<b>1.181</b>	<b>24</b>	-	<b>1</b>	-	<b>1.206</b>	
Dal 21 ottobre al 31 dicembre	22	206	2	-	1	-	209	
Dal 1 gennaio al 20 ottobre	23	975	22	-	-	-	997	
<b>1977</b>		<b>1.301</b>	<b>52</b>	<b>3</b>	<b>1</b>	<b>2</b>	<b>1.356</b>	
Dal 21 ottobre al 31 dicembre	23	251	7	-	-	-	258	
Dal 1 gennaio al 20 ottobre	24	1.050	45	3	1	2	1.098	
<b>1976</b>		<b>1.344</b>	<b>82</b>	-	<b>3</b>	-	<b>1.430</b>	
Dal 21 ottobre al 31 dicembre	24	242	11	-	2	-	255	
Dal 1 gennaio al 20 ottobre	25	1.102	71	-	1	1	1.175	

**Tavola 1.3 segue - Popolazione residente per stato civile, sesso, anno di nascita ed età**

ANNI DI NASCITA	Età	Stato civile						Totale
		Celibi	Coniugati		Separati legalmente	Divorziati	Vedovi	
			Totale	Di cui separati di fatto				
<b>MASCHI</b>								
<b>1975</b>		<b>1.448</b>	<b>141</b>	<b>2</b>	<b>3</b>	<b>1</b>	<b>1</b>	<b>1.594</b>
Dal 21 ottobre al 31 dicembre	25	264	16	-	-	-	1	281
Dal 1 gennaio al 20 ottobre	26	1.184	125	2	3	1	-	1.313
<b>1974</b>		<b>1.455</b>	<b>238</b>	<b>5</b>	<b>11</b>	<b>2</b>	<b>-</b>	<b>1.706</b>
Dal 21 ottobre al 31 dicembre	26	254	33	-	1	-	-	288
Dal 1 gennaio al 20 ottobre	27	1.201	205	5	10	2	-	1.418
<b>1973</b>		<b>1.482</b>	<b>308</b>	<b>1</b>	<b>21</b>	<b>1</b>	<b>-</b>	<b>1.812</b>
Dal 21 ottobre al 31 dicembre	27	285	51	-	3	-	-	339
Dal 1 gennaio al 20 ottobre	28	1.197	257	1	18	1	-	1.473
<b>1972</b>		<b>1.454</b>	<b>413</b>	<b>4</b>	<b>20</b>	<b>3</b>	<b>-</b>	<b>1.890</b>
Dal 21 ottobre al 31 dicembre	28	271	88	-	4	1	-	364
Dal 1 gennaio al 20 ottobre	29	1.183	325	4	16	2	-	1.526
<b>1971</b>		<b>1.352</b>	<b>586</b>	<b>10</b>	<b>29</b>	<b>5</b>	<b>1</b>	<b>1.973</b>
Dal 21 ottobre al 31 dicembre	29	242	93	1	2	2	-	339
Dal 1 gennaio al 20 ottobre	30	1.110	493	9	27	3	1	1.634
<b>1970</b>		<b>1.241</b>	<b>738</b>	<b>14</b>	<b>40</b>	<b>8</b>	<b>3</b>	<b>2.030</b>
Dal 21 ottobre al 31 dicembre	30	259	120	2	6	2	1	388
Dal 1 gennaio al 20 ottobre	31	982	618	12	34	6	2	1.642
<b>1969</b>		<b>1.176</b>	<b>837</b>	<b>10</b>	<b>50</b>	<b>15</b>	<b>1</b>	<b>2.079</b>
Dal 21 ottobre al 31 dicembre	31	229	150	3	10	2	-	391
Dal 1 gennaio al 20 ottobre	32	947	687	7	40	13	1	1.688
<b>1968</b>		<b>1.042</b>	<b>962</b>	<b>15</b>	<b>66</b>	<b>13</b>	<b>3</b>	<b>2.086</b>
Dal 21 ottobre al 31 dicembre	32	206	140	3	9	2	-	357
Dal 1 gennaio al 20 ottobre	33	836	822	12	57	11	3	1.729
<b>1967</b>		<b>959</b>	<b>1.034</b>	<b>20</b>	<b>67</b>	<b>28</b>	<b>1</b>	<b>2.089</b>
Dal 21 ottobre al 31 dicembre	33	202	166	6	10	4	-	382
Dal 1 gennaio al 20 ottobre	34	757	868	14	57	24	1	1.707
<b>1966</b>		<b>843</b>	<b>1.139</b>	<b>27</b>	<b>81</b>	<b>36</b>	<b>2</b>	<b>2.101</b>
Dal 21 ottobre al 31 dicembre	34	165	205	6	11	7	-	388
Dal 1 gennaio al 20 ottobre	35	678	934	21	70	29	2	1.713
<b>1965</b>		<b>818</b>	<b>1.278</b>	<b>22</b>	<b>96</b>	<b>47</b>	<b>2</b>	<b>2.241</b>
Dal 21 ottobre al 31 dicembre	35	150	248	3	11	6	-	415
Dal 1 gennaio al 20 ottobre	36	668	1.030	19	85	41	2	1.826
<b>1964</b>		<b>765</b>	<b>1.314</b>	<b>22</b>	<b>94</b>	<b>65</b>	<b>2</b>	<b>2.240</b>
Dal 21 ottobre al 31 dicembre	36	155	218	4	17	13	-	403
Dal 1 gennaio al 20 ottobre	37	610	1.096	18	77	52	2	1.837
<b>1963</b>		<b>648</b>	<b>1.352</b>	<b>26</b>	<b>91</b>	<b>63</b>	<b>-</b>	<b>2.154</b>
Dal 21 ottobre al 31 dicembre	37	109	269	2	16	9	-	403
Dal 1 gennaio al 20 ottobre	38	539	1.083	24	75	54	-	1.751
<b>1962</b>		<b>581</b>	<b>1.274</b>	<b>18</b>	<b>98</b>	<b>63</b>	<b>3</b>	<b>2.019</b>
Dal 21 ottobre al 31 dicembre	38	104	225	6	12	6	1	348
Dal 1 gennaio al 20 ottobre	39	477	1.049	12	86	57	2	1.671
<b>1961</b>		<b>540</b>	<b>1.284</b>	<b>24</b>	<b>86</b>	<b>65</b>	<b>5</b>	<b>1.980</b>
Dal 21 ottobre al 31 dicembre	39	111	265	5	27	10	1	414
Dal 1 gennaio al 20 ottobre	40	429	1.019	19	59	55	4	1.566
<b>1960</b>		<b>406</b>	<b>1.208</b>	<b>23</b>	<b>88</b>	<b>89</b>	<b>4</b>	<b>1.795</b>
Dal 21 ottobre al 31 dicembre	40	84	210	7	12	14	1	321
Dal 1 gennaio al 20 ottobre	41	322	998	16	76	75	3	1.474
<b>1959</b>		<b>400</b>	<b>1.291</b>	<b>16</b>	<b>84</b>	<b>87</b>	<b>4</b>	<b>1.866</b>
Dal 21 ottobre al 31 dicembre	41	65	232	1	19	20	1	337
Dal 1 gennaio al 20 ottobre	42	335	1.059	15	65	67	3	1.529
<b>1958</b>		<b>366</b>	<b>1.277</b>	<b>20</b>	<b>98</b>	<b>88</b>	<b>4</b>	<b>1.833</b>
Dal 21 ottobre al 31 dicembre	42	70	241	3	24	12	1	348
Dal 1 gennaio al 20 ottobre	43	296	1.036	17	74	76	3	1.485
<b>1957</b>		<b>323</b>	<b>1.260</b>	<b>24</b>	<b>84</b>	<b>69</b>	<b>7</b>	<b>1.743</b>
Dal 21 ottobre al 31 dicembre	43	59	228	5	16	13	1	317
Dal 1 gennaio al 20 ottobre	44	264	1.032	19	68	56	6	1.426
<b>1956</b>		<b>327</b>	<b>1.269</b>	<b>20</b>	<b>92</b>	<b>82</b>	<b>9</b>	<b>1.779</b>
Dal 21 ottobre al 31 dicembre	44	50	218	4	23	11	1	303
Dal 1 gennaio al 20 ottobre	45	277	1.051	16	69	71	8	1.476
<b>1955</b>		<b>274</b>	<b>1.244</b>	<b>25</b>	<b>107</b>	<b>90</b>	<b>12</b>	<b>1.727</b>
Dal 21 ottobre al 31 dicembre	45	46	210	4	24	22	1	303
Dal 1 gennaio al 20 ottobre	46	228	1.034	21	83	68	11	1.424
<b>1954</b>		<b>295</b>	<b>1.290</b>	<b>24</b>	<b>85</b>	<b>70</b>	<b>13</b>	<b>1.753</b>
Dal 21 ottobre al 31 dicembre	46	65	223	3	14	9	4	315
Dal 1 gennaio al 20 ottobre	47	230	1.067	21	71	61	9	1.438
<b>1953</b>		<b>257</b>	<b>1.198</b>	<b>20</b>	<b>82</b>	<b>104</b>	<b>16</b>	<b>1.657</b>
Dal 21 ottobre al 31 dicembre	47	51	212	1	12	23	2	300
Dal 1 gennaio al 20 ottobre	48	206	986	19	70	81	14	1.357
<b>1952</b>		<b>247</b>	<b>1.249</b>	<b>14</b>	<b>82</b>	<b>79</b>	<b>13</b>	<b>1.670</b>
Dal 21 ottobre al 31 dicembre	48	38	230	3	11	16	2	297
Dal 1 gennaio al 20 ottobre	49	209	1.019	11	71	63	11	1.373
<b>1951</b>		<b>196</b>	<b>1.239</b>	<b>17</b>	<b>85</b>	<b>84</b>	<b>10</b>	<b>1.614</b>
Dal 21 ottobre al 31 dicembre	49	34	213	5	15	14	4	280
Dal 1 gennaio al 20 ottobre	50	162	1.026	12	70	70	6	1.334
<b>1950</b>		<b>216</b>	<b>1.339</b>	<b>18</b>	<b>72</b>	<b>72</b>	<b>15</b>	<b>1.714</b>
Dal 21 ottobre al 31 dicembre	50	39	248	3	16	13	2	318

**Tavola 1.3 segue - Popolazione residente per stato civile, sesso, anno di nascita ed età**

ANNI DI NASCITA	Età	Stato civile						Totale
		Celibi	Coniugati		Separati legalmente	Divorziati	Vedovi	
			Totale	Di cui separati di fatto				
MASCHI								
Dal 1 gennaio al 20 ottobre	51	177	1.091	15	56	59	13	1.396
<b>1949</b>		<b>225</b>	<b>1.357</b>	<b>16</b>	<b>76</b>	<b>64</b>	<b>22</b>	<b>1.744</b>
Dal 21 ottobre al 31 dicembre	51	45	221	1	12	10	7	295
Dal 1 gennaio al 20 ottobre	52	180	1.136	15	64	54	15	1.449
<b>1948</b>		<b>223</b>	<b>1.488</b>	<b>27</b>	<b>86</b>	<b>80</b>	<b>27</b>	<b>1.904</b>
Dal 21 ottobre al 31 dicembre	52	41	250	2	14	19	3	327
Dal 1 gennaio al 20 ottobre	53	182	1.238	25	72	61	24	1.577
<b>1947</b>		<b>214</b>	<b>1.538</b>	<b>14</b>	<b>78</b>	<b>88</b>	<b>32</b>	<b>1.950</b>
Dal 21 ottobre al 31 dicembre	53	42	258	2	12	13	8	333
Dal 1 gennaio al 20 ottobre	54	172	1.280	12	66	75	24	1.617
<b>1946</b>		<b>220</b>	<b>1.615</b>	<b>23</b>	<b>83</b>	<b>70</b>	<b>27</b>	<b>2.015</b>
Dal 21 ottobre al 31 dicembre	54	30	291	2	15	13	5	354
Dal 1 gennaio al 20 ottobre	55	190	1.324	21	68	57	22	1.661
<b>1945</b>		<b>176</b>	<b>1.235</b>	<b>25</b>	<b>61</b>	<b>68</b>	<b>33</b>	<b>1.573</b>
Dal 21 ottobre al 31 dicembre	55	35	222	6	16	11	6	290
Dal 1 gennaio al 20 ottobre	56	141	1.013	19	45	57	27	1.283
<b>1944</b>		<b>174</b>	<b>1.372</b>	<b>24</b>	<b>59</b>	<b>58</b>	<b>38</b>	<b>1.701</b>
Dal 21 ottobre al 31 dicembre	56	32	245	5	8	17	8	310
Dal 1 gennaio al 20 ottobre	57	142	1.127	19	51	41	30	1.391
<b>1943</b>		<b>173</b>	<b>1.370</b>	<b>13</b>	<b>59</b>	<b>63</b>	<b>44</b>	<b>1.709</b>
Dal 21 ottobre al 31 dicembre	57	20	237	3	19	10	5	291
Dal 1 gennaio al 20 ottobre	58	153	1.133	10	40	53	39	1.418
<b>1942</b>		<b>166</b>	<b>1.450</b>	<b>13</b>	<b>53</b>	<b>45</b>	<b>66</b>	<b>1.780</b>
Dal 21 ottobre al 31 dicembre	58	29	248	2	11	12	9	309
Dal 1 gennaio al 20 ottobre	59	137	1.202	11	42	33	57	1.471
<b>1941</b>		<b>163</b>	<b>1.538</b>	<b>9</b>	<b>52</b>	<b>74</b>	<b>44</b>	<b>1.871</b>
Dal 21 ottobre al 31 dicembre	59	30	233	1	3	9	9	284
Dal 1 gennaio al 20 ottobre	60	133	1.305	8	49	65	35	1.587
<b>1940</b>		<b>196</b>	<b>1.671</b>	<b>23</b>	<b>59</b>	<b>74</b>	<b>76</b>	<b>2.076</b>
Dal 21 ottobre al 31 dicembre	60	46	315	8	11	11	12	395
Dal 1 gennaio al 20 ottobre	61	150	1.356	15	48	63	64	1.681
<b>1939</b>		<b>210</b>	<b>1.652</b>	<b>24</b>	<b>71</b>	<b>62</b>	<b>80</b>	<b>2.075</b>
Dal 21 ottobre al 31 dicembre	61	31	284	4	13	14	5	347
Dal 1 gennaio al 20 ottobre	62	179	1.368	20	58	48	75	1.728
<b>1938</b>		<b>213</b>	<b>1.580</b>	<b>18</b>	<b>63</b>	<b>80</b>	<b>70</b>	<b>2.006</b>
Dal 21 ottobre al 31 dicembre	62	38	277	5	19	12	15	361
Dal 1 gennaio al 20 ottobre	63	175	1.303	13	44	68	55	1.645
<b>1937</b>		<b>175</b>	<b>1.545</b>	<b>16</b>	<b>54</b>	<b>46</b>	<b>81</b>	<b>1.901</b>
Dal 21 ottobre al 31 dicembre	63	40	298	5	8	4	16	366
Dal 1 gennaio al 20 ottobre	64	135	1.247	11	46	42	65	1.535
<b>1936</b>		<b>162</b>	<b>1.477</b>	<b>12</b>	<b>37</b>	<b>46</b>	<b>94</b>	<b>1.816</b>
Dal 21 ottobre al 31 dicembre	64	30	256	2	4	5	15	310
Dal 1 gennaio al 20 ottobre	65	132	1.221	10	33	41	79	1.506
<b>1935</b>		<b>169</b>	<b>1.477</b>	<b>10</b>	<b>64</b>	<b>48</b>	<b>113</b>	<b>1.871</b>
Dal 21 ottobre al 31 dicembre	65	31	270	4	9	7	27	344
Dal 1 gennaio al 20 ottobre	66	138	1.207	6	55	41	86	1.527
<b>1934</b>		<b>176</b>	<b>1.494</b>	<b>13</b>	<b>52</b>	<b>38</b>	<b>106</b>	<b>1.866</b>
Dal 21 ottobre al 31 dicembre	66	32	275	3	10	2	21	340
Dal 1 gennaio al 20 ottobre	67	144	1.219	10	42	36	85	1.526
<b>1933</b>		<b>146</b>	<b>1.395</b>	<b>13</b>	<b>37</b>	<b>44</b>	<b>101</b>	<b>1.723</b>
Dal 21 ottobre al 31 dicembre	67	31	244	1	9	9	20	313
Dal 1 gennaio al 20 ottobre	68	115	1.151	12	28	35	81	1.410
<b>1932</b>		<b>171</b>	<b>1.329</b>	<b>15</b>	<b>36</b>	<b>39</b>	<b>122</b>	<b>1.697</b>
Dal 21 ottobre al 31 dicembre	68	34	239	1	7	13	23	316
Dal 1 gennaio al 20 ottobre	69	137	1.090	14	29	26	99	1.381
<b>1931</b>		<b>159</b>	<b>1.368</b>	<b>11</b>	<b>26</b>	<b>31</b>	<b>135</b>	<b>1.719</b>
Dal 21 ottobre al 31 dicembre	69	26	253	2	4	10	19	312
Dal 1 gennaio al 20 ottobre	70	133	1.115	9	22	21	116	1.407
<b>1930</b>		<b>151</b>	<b>1.360</b>	<b>11</b>	<b>27</b>	<b>40</b>	<b>158</b>	<b>1.736</b>
Dal 21 ottobre al 31 dicembre	70	25	242	4	12	9	25	313
Dal 1 gennaio al 20 ottobre	71	126	1.118	7	15	31	133	1.423
<b>1929</b>		<b>133</b>	<b>1.279</b>	<b>11</b>	<b>29</b>	<b>32</b>	<b>158</b>	<b>1.631</b>
Dal 21 ottobre al 31 dicembre	71	19	246	1	7	5	31	308
Dal 1 gennaio al 20 ottobre	72	114	1.033	10	22	27	127	1.323
<b>1928</b>		<b>146</b>	<b>1.218</b>	<b>13</b>	<b>20</b>	<b>16</b>	<b>142</b>	<b>1.542</b>
Dal 21 ottobre al 31 dicembre	72	33	212	6	6	4	30	285
Dal 1 gennaio al 20 ottobre	73	113	1.006	7	14	12	112	1.257
<b>1927</b>		<b>126</b>	<b>1.132</b>	<b>12</b>	<b>14</b>	<b>18</b>	<b>142</b>	<b>1.432</b>
Dal 21 ottobre al 31 dicembre	73	32	214	1	3	4	23	276
Dal 1 gennaio al 20 ottobre	74	94	918	11	11	14	119	1.156
<b>1926</b>		<b>141</b>	<b>1.017</b>	<b>6</b>	<b>18</b>	<b>17</b>	<b>175</b>	<b>1.368</b>
Dal 21 ottobre al 31 dicembre	74	22	185	4	1	1	34	243
Dal 1 gennaio al 20 ottobre	75	119	832	2	17	16	141	1.125
<b>1925</b>		<b>122</b>	<b>994</b>	<b>5</b>	<b>13</b>	<b>18</b>	<b>179</b>	<b>1.326</b>
Dal 21 ottobre al 31 dicembre	75	23	198	1	6	3	31	261
Dal 1 gennaio al 20 ottobre	76	99	796	4	7	15	148	1.065
<b>1924</b>		<b>86</b>	<b>883</b>	<b>10</b>	<b>5</b>	<b>16</b>	<b>179</b>	<b>1.169</b>

**Tavola 1.3 segue - Popolazione residente per stato civile, sesso, anno di nascita ed età**

ANNI DI NASCITA	Età	Stato civile						Totale
		Celibi	Coniugati		Separati legalmente	Divorziati	Vedovi	
			Totale	Di cui separati di fatto				
MASCHI								
Dal 21 ottobre al 31 dicembre	76	11	143	2	2	3	34	193
Dal 1 gennaio al 20 ottobre	77	75	740	8	3	13	145	976
<b>1923</b>		<b>108</b>	<b>820</b>	<b>9</b>	<b>11</b>	<b>18</b>	<b>181</b>	<b>1.138</b>
Dal 21 ottobre al 31 dicembre	77	21	164	3	1	2	36	224
Dal 1 gennaio al 20 ottobre	78	87	656	6	10	16	145	914
<b>1922</b>		<b>79</b>	<b>769</b>	<b>6</b>	<b>11</b>	<b>12</b>	<b>170</b>	<b>1.041</b>
Dal 21 ottobre al 31 dicembre	78	12	145	1	1	3	27	188
Dal 1 gennaio al 20 ottobre	79	67	624	5	10	9	143	853
<b>1921</b>		<b>89</b>	<b>726</b>	<b>5</b>	<b>13</b>	<b>8</b>	<b>174</b>	<b>1.010</b>
Dal 21 ottobre al 31 dicembre	79	19	135	-	1	2	42	199
Dal 1 gennaio al 20 ottobre	80	70	591	5	12	6	132	811
<b>1920</b>		<b>63</b>	<b>647</b>	<b>5</b>	<b>6</b>	<b>9</b>	<b>174</b>	<b>899</b>
Dal 21 ottobre al 31 dicembre	80	5	127	1	-	3	40	175
Dal 1 gennaio al 20 ottobre	81	58	520	4	6	6	134	724
<b>1919</b>		<b>37</b>	<b>378</b>	<b>3</b>	<b>4</b>	<b>3</b>	<b>109</b>	<b>531</b>
Dal 21 ottobre al 31 dicembre	81	10	99	2	1	-	29	139
Dal 1 gennaio al 20 ottobre	82	27	279	1	3	3	80	392
<b>1918</b>		<b>36</b>	<b>232</b>	<b>1</b>	<b>3</b>	<b>3</b>	<b>79</b>	<b>353</b>
Dal 21 ottobre al 31 dicembre	82	9	41	-	-	-	13	63
Dal 1 gennaio al 20 ottobre	83	27	191	1	3	3	66	290
<b>1917</b>		<b>33</b>	<b>249</b>	<b>3</b>	<b>1</b>	<b>4</b>	<b>99</b>	<b>386</b>
Dal 21 ottobre al 31 dicembre	83	6	42	-	-	1	18	67
Dal 1 gennaio al 20 ottobre	84	27	207	3	1	3	81	319
<b>1916</b>		<b>45</b>	<b>269</b>	<b>-</b>	<b>1</b>	<b>1</b>	<b>120</b>	<b>436</b>
Dal 21 ottobre al 31 dicembre	84	9	62	-	-	-	21	92
Dal 1 gennaio al 20 ottobre	85	36	207	-	1	1	99	344
<b>1915</b>		<b>37</b>	<b>297</b>	<b>1</b>	<b>4</b>	<b>3</b>	<b>142</b>	<b>483</b>
Dal 21 ottobre al 31 dicembre	85	4	58	-	2	-	19	83
Dal 1 gennaio al 20 ottobre	86	33	239	1	2	3	123	400
<b>1914</b>		<b>32</b>	<b>259</b>	<b>1</b>	<b>1</b>	<b>1</b>	<b>134</b>	<b>427</b>
Dal 21 ottobre al 31 dicembre	86	9	50	-	-	1	28	88
Dal 1 gennaio al 20 ottobre	87	23	209	1	1	-	106	339
<b>1913</b>		<b>32</b>	<b>177</b>	<b>1</b>	<b>2</b>	<b>2</b>	<b>128</b>	<b>341</b>
Dal 21 ottobre al 31 dicembre	87	10	43	1	-	-	25	78
Dal 1 gennaio al 20 ottobre	88	22	134	-	2	2	103	263
<b>1912</b>		<b>25</b>	<b>138</b>	<b>-</b>	<b>2</b>	<b>2</b>	<b>113</b>	<b>280</b>
Dal 21 ottobre al 31 dicembre	88	4	33	-	-	-	25	62
Dal 1 gennaio al 20 ottobre	89	21	105	-	2	2	88	218
<b>1911</b>		<b>20</b>	<b>109</b>	<b>1</b>	<b>-</b>	<b>1</b>	<b>111</b>	<b>241</b>
Dal 21 ottobre al 31 dicembre	89	4	24	1	-	-	25	53
Dal 1 gennaio al 20 ottobre	90	16	85	-	-	1	86	188
<b>1910</b>		<b>8</b>	<b>88</b>	<b>1</b>	<b>1</b>	<b>1</b>	<b>92</b>	<b>190</b>
Dal 21 ottobre al 31 dicembre	90	1	19	-	-	-	16	36
Dal 1 gennaio al 20 ottobre	91	7	69	1	1	1	76	154
<b>1909</b>		<b>9</b>	<b>56</b>	<b>-</b>	<b>-</b>	<b>-</b>	<b>56</b>	<b>121</b>
Dal 21 ottobre al 31 dicembre	91	1	15	-	-	-	13	29
Dal 1 gennaio al 20 ottobre	92	8	41	-	-	-	43	92
<b>1908</b>		<b>5</b>	<b>38</b>	<b>1</b>	<b>-</b>	<b>-</b>	<b>41</b>	<b>84</b>
Dal 21 ottobre al 31 dicembre	92	1	10	1	-	-	7	18
Dal 1 gennaio al 20 ottobre	93	4	28	-	-	-	34	66
<b>1907</b>		<b>2</b>	<b>25</b>	<b>1</b>	<b>-</b>	<b>-</b>	<b>22</b>	<b>49</b>
Dal 21 ottobre al 31 dicembre	93	1	5	-	-	-	3	9
Dal 1 gennaio al 20 ottobre	94	1	20	1	-	-	19	40
<b>1906</b>		<b>2</b>	<b>14</b>	<b>-</b>	<b>-</b>	<b>-</b>	<b>21</b>	<b>37</b>
Dal 21 ottobre al 31 dicembre	94	2	2	-	-	-	6	10
Dal 1 gennaio al 20 ottobre	95	-	12	-	-	-	15	27
<b>1905</b>		<b>8</b>	<b>7</b>	<b>-</b>	<b>-</b>	<b>-</b>	<b>15</b>	<b>30</b>
Dal 21 ottobre al 31 dicembre	95	1	3	-	-	-	5	9
Dal 1 gennaio al 20 ottobre	96	7	4	-	-	-	10	21
<b>1904</b>		<b>1</b>	<b>8</b>	<b>-</b>	<b>1</b>	<b>-</b>	<b>21</b>	<b>31</b>
Dal 21 ottobre al 31 dicembre	96	-	2	-	-	-	5	7
Dal 1 gennaio al 20 ottobre	97	1	6	-	1	-	16	24
<b>1903</b>		<b>-</b>	<b>1</b>	<b>-</b>	<b>1</b>	<b>-</b>	<b>10</b>	<b>12</b>
Dal 21 ottobre al 31 dicembre	97	-	-	-	-	-	3	3
Dal 1 gennaio al 20 ottobre	98	-	1	-	1	-	7	9
<b>1902</b>		<b>2</b>	<b>2</b>	<b>-</b>	<b>-</b>	<b>-</b>	<b>5</b>	<b>9</b>
Dal 21 ottobre al 31 dicembre	98	-	1	-	-	-	-	1
Dal 1 gennaio al 20 ottobre	99	2	1	-	-	-	5	8
<b>1901</b>		<b>-</b>	<b>2</b>	<b>-</b>	<b>-</b>	<b>-</b>	<b>2</b>	<b>4</b>
Dal 21 ottobre al 31 dicembre	99	-	1	-	-	-	-	1
Dal 1 gennaio al 20 ottobre	100	-	1	-	-	-	2	3
<b>1900 e anni precedenti</b>		<b>-</b>	<b>-</b>	<b>-</b>	<b>-</b>	<b>-</b>	<b>3</b>	<b>3</b>
<b>TOTALE</b>		<b>50.161</b>	<b>68.091</b>	<b>871</b>	<b>3.111</b>	<b>2.674</b>	<b>4.599</b>	<b>128.636</b>

**Tavola 1.3 segue - Popolazione residente per stato civile, sesso, anno di nascita ed età**

ANNI DI NASCITA	Età	Stato civile					Totale	
		Nubili	Coniugate		Separate legalmente	Divorziate		Vedove
			Totale	Di cui separate di fatto				
FEMMINE								
<b>2001</b>		<b>744</b>	-	-	-	-	<b>744</b>	
Dal 1 gennaio al 20 ottobre	0	744	-	-	-	-	744	
<b>2000</b>		<b>972</b>	-	-	-	-	<b>972</b>	
Dal 21 ottobre al 31 dicembre	0	203	-	-	-	-	203	
Dal 1 gennaio al 20 ottobre	1	769	-	-	-	-	769	
<b>1999</b>		<b>896</b>	-	-	-	-	<b>896</b>	
Dal 21 ottobre al 31 dicembre	1	195	-	-	-	-	195	
Dal 1 gennaio al 20 ottobre	2	701	-	-	-	-	701	
<b>1998</b>		<b>927</b>	-	-	-	-	<b>927</b>	
Dal 21 ottobre al 31 dicembre	2	181	-	-	-	-	181	
Dal 1 gennaio al 20 ottobre	3	746	-	-	-	-	746	
<b>1997</b>		<b>916</b>	-	-	-	-	<b>916</b>	
Dal 21 ottobre al 31 dicembre	3	162	-	-	-	-	162	
Dal 1 gennaio al 20 ottobre	4	754	-	-	-	-	754	
<b>1996</b>		<b>887</b>	-	-	-	-	<b>887</b>	
Dal 21 ottobre al 31 dicembre	4	176	-	-	-	-	176	
Dal 1 gennaio al 20 ottobre	5	711	-	-	-	-	711	
<b>1995</b>		<b>883</b>	-	-	-	-	<b>883</b>	
Dal 21 ottobre al 31 dicembre	5	175	-	-	-	-	175	
Dal 1 gennaio al 20 ottobre	6	708	-	-	-	-	708	
<b>1994</b>		<b>978</b>	-	-	-	-	<b>978</b>	
Dal 21 ottobre al 31 dicembre	6	226	-	-	-	-	226	
Dal 1 gennaio al 20 ottobre	7	752	-	-	-	-	752	
<b>1993</b>		<b>902</b>	-	-	-	-	<b>902</b>	
Dal 21 ottobre al 31 dicembre	7	159	-	-	-	-	159	
Dal 1 gennaio al 20 ottobre	8	743	-	-	-	-	743	
<b>1992</b>		<b>982</b>	-	-	-	-	<b>982</b>	
Dal 21 ottobre al 31 dicembre	8	205	-	-	-	-	205	
Dal 1 gennaio al 20 ottobre	9	777	-	-	-	-	777	
<b>1991</b>		<b>890</b>	-	-	-	-	<b>890</b>	
Dal 21 ottobre al 31 dicembre	9	186	-	-	-	-	186	
Dal 1 gennaio al 20 ottobre	10	704	-	-	-	-	704	
<b>1990</b>		<b>936</b>	-	-	-	-	<b>936</b>	
Dal 21 ottobre al 31 dicembre	10	200	-	-	-	-	200	
Dal 1 gennaio al 20 ottobre	11	736	-	-	-	-	736	
<b>1989</b>		<b>913</b>	-	-	-	-	<b>913</b>	
Dal 21 ottobre al 31 dicembre	11	180	-	-	-	-	180	
Dal 1 gennaio al 20 ottobre	12	733	-	-	-	-	733	
<b>1988</b>		<b>876</b>	-	-	-	-	<b>876</b>	
Dal 21 ottobre al 31 dicembre	12	183	-	-	-	-	183	
Dal 1 gennaio al 20 ottobre	13	693	-	-	-	-	693	
<b>1987</b>		<b>804</b>	-	-	-	-	<b>804</b>	
Dal 21 ottobre al 31 dicembre	13	151	-	-	-	-	151	
Dal 1 gennaio al 20 ottobre	14	653	-	-	-	-	653	
<b>1986</b>		<b>860</b>	-	-	-	-	<b>860</b>	
Dal 21 ottobre al 31 dicembre	14	163	-	-	-	-	163	
Dal 1 gennaio al 20 ottobre	15	697	-	-	-	-	697	
<b>1985</b>		<b>927</b>	<b>2</b>	-	-	-	<b>929</b>	
Dal 21 ottobre al 31 dicembre	15	151	1	-	-	-	152	
Dal 1 gennaio al 20 ottobre	16	776	1	-	-	-	777	
<b>1984</b>		<b>942</b>	<b>1</b>	-	-	-	<b>943</b>	
Dal 21 ottobre al 31 dicembre	16	183	-	-	-	-	183	
Dal 1 gennaio al 20 ottobre	17	759	1	-	-	-	760	
<b>1983</b>		<b>918</b>	<b>4</b>	-	-	-	<b>922</b>	
Dal 21 ottobre al 31 dicembre	17	174	1	-	-	-	175	
Dal 1 gennaio al 20 ottobre	18	744	3	-	-	-	747	
<b>1982</b>		<b>954</b>	<b>12</b>	-	-	-	<b>966</b>	
Dal 21 ottobre al 31 dicembre	18	168	2	-	-	-	170	
Dal 1 gennaio al 20 ottobre	19	786	10	-	-	-	796	
<b>1981</b>		<b>1.014</b>	<b>39</b>	-	-	-	<b>1.053</b>	
Dal 21 ottobre al 31 dicembre	19	182	5	-	-	-	187	
Dal 1 gennaio al 20 ottobre	20	832	34	-	-	-	866	
<b>1980</b>		<b>987</b>	<b>45</b>	-	-	<b>1</b>	<b>1.033</b>	
Dal 21 ottobre al 31 dicembre	20	177	4	-	-	-	181	
Dal 1 gennaio al 20 ottobre	21	810	41	-	-	1	852	
<b>1979</b>		<b>1.087</b>	<b>77</b>	-	<b>4</b>	<b>1</b>	<b>1.169</b>	
Dal 21 ottobre al 31 dicembre	21	211	16	-	-	-	227	
Dal 1 gennaio al 20 ottobre	22	876	61	-	4	1	942	
<b>1978</b>		<b>1.084</b>	<b>128</b>	-	<b>5</b>	<b>4</b>	<b>1.221</b>	
Dal 21 ottobre al 31 dicembre	22	208	19	-	3	2	232	
Dal 1 gennaio al 20 ottobre	23	876	109	-	2	2	989	
<b>1977</b>		<b>1.142</b>	<b>185</b>	<b>3</b>	<b>6</b>	-	<b>1.335</b>	
Dal 21 ottobre al 31 dicembre	23	211	35	1	2	-	248	
Dal 1 gennaio al 20 ottobre	24	931	150	2	4	-	1.087	
<b>1976</b>		<b>1.136</b>	<b>256</b>	<b>2</b>	<b>12</b>	<b>1</b>	<b>1.405</b>	
Dal 21 ottobre al 31 dicembre	24	196	40	1	4	-	240	
Dal 1 gennaio al 20 ottobre	25	940	216	1	8	1	1.165	

**Tavola 1.3 segue - Popolazione residente per stato civile, sesso, anno di nascita ed età**

ANNI DI NASCITA	Età	Stato civile						Totale
		Nubili	Coniugate		Separate legalmente	Divorziate	Vedove	
			Totale	Di cui separate di fatto				
FEMMINE								
<b>1975</b>		<b>1.215</b>	<b>391</b>	<b>8</b>	<b>15</b>	<b>5</b>	<b>-</b>	<b>1.626</b>
Dal 21 ottobre al 31 dicembre	25	226	80	-	3	2	-	311
Dal 1 gennaio al 20 ottobre	26	989	311	8	12	3	-	1.315
<b>1974</b>		<b>1.184</b>	<b>517</b>	<b>4</b>	<b>23</b>	<b>8</b>	<b>3</b>	<b>1.735</b>
Dal 21 ottobre al 31 dicembre	26	211	86	-	4	2	-	303
Dal 1 gennaio al 20 ottobre	27	973	431	4	19	6	3	1.432
<b>1973</b>		<b>1.052</b>	<b>648</b>	<b>5</b>	<b>43</b>	<b>9</b>	<b>4</b>	<b>1.756</b>
Dal 21 ottobre al 31 dicembre	27	219	127	-	6	2	2	356
Dal 1 gennaio al 20 ottobre	28	833	521	5	37	7	2	1.400
<b>1972</b>		<b>1.013</b>	<b>813</b>	<b>14</b>	<b>57</b>	<b>12</b>	<b>2</b>	<b>1.897</b>
Dal 21 ottobre al 31 dicembre	28	194	147	5	12	4	-	357
Dal 1 gennaio al 20 ottobre	29	819	666	9	45	8	2	1.540
<b>1971</b>		<b>877</b>	<b>935</b>	<b>24</b>	<b>59</b>	<b>21</b>	<b>3</b>	<b>1.895</b>
Dal 21 ottobre al 31 dicembre	29	168	152	4	4	4	1	329
Dal 1 gennaio al 20 ottobre	30	709	783	20	55	17	2	1.566
<b>1970</b>		<b>799</b>	<b>1.021</b>	<b>27</b>	<b>104</b>	<b>23</b>	<b>6</b>	<b>1.953</b>
Dal 21 ottobre al 31 dicembre	30	165	185	5	16	4	-	370
Dal 1 gennaio al 20 ottobre	31	634	836	22	88	19	6	1.583
<b>1969</b>		<b>742</b>	<b>1.201</b>	<b>24</b>	<b>92</b>	<b>41</b>	<b>2</b>	<b>2.078</b>
Dal 21 ottobre al 31 dicembre	31	144	216	3	11	7	-	378
Dal 1 gennaio al 20 ottobre	32	598	985	21	81	34	2	1.700
<b>1968</b>		<b>677</b>	<b>1.193</b>	<b>20</b>	<b>95</b>	<b>47</b>	<b>17</b>	<b>2.029</b>
Dal 21 ottobre al 31 dicembre	32	135	189	1	18	3	3	348
Dal 1 gennaio al 20 ottobre	33	542	1.004	19	77	44	14	1.681
<b>1967</b>		<b>614</b>	<b>1.250</b>	<b>33</b>	<b>129</b>	<b>75</b>	<b>6</b>	<b>2.074</b>
Dal 21 ottobre al 31 dicembre	33	119	251	4	18	17	1	406
Dal 1 gennaio al 20 ottobre	34	495	999	29	111	58	5	1.668
<b>1966</b>		<b>540</b>	<b>1.419</b>	<b>29</b>	<b>127</b>	<b>75</b>	<b>9</b>	<b>2.170</b>
Dal 21 ottobre al 31 dicembre	34	100	266	6	21	13	2	402
Dal 1 gennaio al 20 ottobre	35	440	1.153	23	106	62	7	1.768
<b>1965</b>		<b>490</b>	<b>1.430</b>	<b>30</b>	<b>150</b>	<b>103</b>	<b>11</b>	<b>2.184</b>
Dal 21 ottobre al 31 dicembre	35	85	244	9	19	13	-	361
Dal 1 gennaio al 20 ottobre	36	405	1.186	21	131	90	11	1.823
<b>1964</b>		<b>452</b>	<b>1.504</b>	<b>30</b>	<b>118</b>	<b>96</b>	<b>18</b>	<b>2.188</b>
Dal 21 ottobre al 31 dicembre	36	90	285	8	20	16	1	412
Dal 1 gennaio al 20 ottobre	37	362	1.219	22	98	80	17	1.776
<b>1963</b>		<b>377</b>	<b>1.453</b>	<b>24</b>	<b>110</b>	<b>114</b>	<b>22</b>	<b>2.076</b>
Dal 21 ottobre al 31 dicembre	37	71	278	4	19	16	4	388
Dal 1 gennaio al 20 ottobre	38	306	1.175	20	91	98	18	1.688
<b>1962</b>		<b>329</b>	<b>1.411</b>	<b>25</b>	<b>104</b>	<b>102</b>	<b>28</b>	<b>1.974</b>
Dal 21 ottobre al 31 dicembre	38	62	258	3	27	13	7	367
Dal 1 gennaio al 20 ottobre	39	267	1.153	22	77	89	21	1.607
<b>1961</b>		<b>277</b>	<b>1.480</b>	<b>30</b>	<b>121</b>	<b>126</b>	<b>22</b>	<b>2.026</b>
Dal 21 ottobre al 31 dicembre	39	38	294	3	20	25	5	382
Dal 1 gennaio al 20 ottobre	40	239	1.186	27	101	101	17	1.644
<b>1960</b>		<b>257</b>	<b>1.363</b>	<b>30</b>	<b>109</b>	<b>100</b>	<b>26</b>	<b>1.855</b>
Dal 21 ottobre al 31 dicembre	40	50	260	2	20	22	5	357
Dal 1 gennaio al 20 ottobre	41	207	1.103	28	89	78	21	1.498
<b>1959</b>		<b>262</b>	<b>1.411</b>	<b>25</b>	<b>114</b>	<b>111</b>	<b>27</b>	<b>1.925</b>
Dal 21 ottobre al 31 dicembre	41	47	259	8	24	21	5	356
Dal 1 gennaio al 20 ottobre	42	215	1.152	17	90	90	22	1.569
<b>1958</b>		<b>216</b>	<b>1.307</b>	<b>17</b>	<b>105</b>	<b>117</b>	<b>38</b>	<b>1.783</b>
Dal 21 ottobre al 31 dicembre	42	37	247	1	21	20	11	336
Dal 1 gennaio al 20 ottobre	43	179	1.060	16	84	97	27	1.447
<b>1957</b>		<b>168</b>	<b>1.289</b>	<b>22</b>	<b>92</b>	<b>111</b>	<b>39</b>	<b>1.699</b>
Dal 21 ottobre al 31 dicembre	43	36	246	6	21	14	3	320
Dal 1 gennaio al 20 ottobre	44	132	1.043	16	71	97	36	1.379
<b>1956</b>		<b>182</b>	<b>1.325</b>	<b>21</b>	<b>110</b>	<b>101</b>	<b>36</b>	<b>1.754</b>
Dal 21 ottobre al 31 dicembre	44	27	247	5	24	16	5	319
Dal 1 gennaio al 20 ottobre	45	155	1.078	16	86	85	31	1.435
<b>1955</b>		<b>180</b>	<b>1.316</b>	<b>24</b>	<b>97</b>	<b>132</b>	<b>45</b>	<b>1.770</b>
Dal 21 ottobre al 31 dicembre	45	40	223	3	15	24	10	312
Dal 1 gennaio al 20 ottobre	46	140	1.093	21	82	108	35	1.458
<b>1954</b>		<b>154</b>	<b>1.295</b>	<b>21</b>	<b>104</b>	<b>98</b>	<b>56</b>	<b>1.707</b>
Dal 21 ottobre al 31 dicembre	46	33	228	2	22	27	7	317
Dal 1 gennaio al 20 ottobre	47	121	1.067	19	82	71	49	1.390
<b>1953</b>		<b>166</b>	<b>1.272</b>	<b>20</b>	<b>90</b>	<b>112</b>	<b>57</b>	<b>1.697</b>
Dal 21 ottobre al 31 dicembre	47	27	214	6	10	20	6	277
Dal 1 gennaio al 20 ottobre	48	139	1.058	14	80	92	51	1.420
<b>1952</b>		<b>132</b>	<b>1.250</b>	<b>14</b>	<b>89</b>	<b>120</b>	<b>76</b>	<b>1.667</b>
Dal 21 ottobre al 31 dicembre	48	28	219	4	11	29	9	296
Dal 1 gennaio al 20 ottobre	49	104	1.031	10	78	91	67	1.371
<b>1951</b>		<b>125</b>	<b>1.375</b>	<b>19</b>	<b>77</b>	<b>121</b>	<b>76</b>	<b>1.774</b>
Dal 21 ottobre al 31 dicembre	49	24	231	3	17	14	7	293
Dal 1 gennaio al 20 ottobre	50	101	1.144	16	60	107	69	1.481
<b>1950</b>		<b>133</b>	<b>1.483</b>	<b>23</b>	<b>91</b>	<b>110</b>	<b>84</b>	<b>1.901</b>
Dal 21 ottobre al 31 dicembre	50	24	275	6	10	18	14	341

**Tavola 1.3 segue - Popolazione residente per stato civile, sesso, anno di nascita ed età**

ANNI DI NASCITA	Età	Stato civile						Totale
		Nubili	Coniugate		Separate legalmente	Divorziate	Vedove	
			Totale	Di cui separate di fatto				
FEMMINE								
Dal 1 gennaio al 20 ottobre	51	109	1.208	17	81	92	70	1.560
<b>1949</b>		<b>124</b>	<b>1.485</b>	<b>16</b>	<b>89</b>	<b>102</b>	<b>93</b>	<b>1.893</b>
Dal 21 ottobre al 31 dicembre	51	26	256	3	17	24	11	334
Dal 1 gennaio al 20 ottobre	52	98	1.229	13	72	78	82	1.559
<b>1948</b>		<b>108</b>	<b>1.542</b>	<b>16</b>	<b>83</b>	<b>93</b>	<b>119</b>	<b>1.945</b>
Dal 21 ottobre al 31 dicembre	52	16	292	3	18	21	19	366
Dal 1 gennaio al 20 ottobre	53	92	1.250	13	65	72	100	1.579
<b>1947</b>		<b>139</b>	<b>1.714</b>	<b>30</b>	<b>83</b>	<b>103</b>	<b>142</b>	<b>2.181</b>
Dal 21 ottobre al 31 dicembre	53	22	298	3	18	20	22	380
Dal 1 gennaio al 20 ottobre	54	117	1.416	27	65	83	120	1.801
<b>1946</b>		<b>143</b>	<b>1.694</b>	<b>16</b>	<b>74</b>	<b>125</b>	<b>195</b>	<b>2.231</b>
Dal 21 ottobre al 31 dicembre	54	23	285	3	18	24	43	393
Dal 1 gennaio al 20 ottobre	55	120	1.409	13	56	101	152	1.838
<b>1945</b>		<b>100</b>	<b>1.343</b>	<b>16</b>	<b>63</b>	<b>74</b>	<b>166</b>	<b>1.746</b>
Dal 21 ottobre al 31 dicembre	55	19	250	5	9	10	32	320
Dal 1 gennaio al 20 ottobre	56	81	1.093	11	54	64	134	1.426
<b>1944</b>		<b>135</b>	<b>1.451</b>	<b>16</b>	<b>73</b>	<b>76</b>	<b>170</b>	<b>1.905</b>
Dal 21 ottobre al 31 dicembre	56	19	255	5	11	16	23	324
Dal 1 gennaio al 20 ottobre	57	116	1.196	11	62	60	147	1.581
<b>1943</b>		<b>118</b>	<b>1.454</b>	<b>16</b>	<b>57</b>	<b>74</b>	<b>198</b>	<b>1.901</b>
Dal 21 ottobre al 31 dicembre	57	21	273	3	11	12	34	351
Dal 1 gennaio al 20 ottobre	58	97	1.181	13	46	62	164	1.550
<b>1942</b>		<b>125</b>	<b>1.596</b>	<b>15</b>	<b>68</b>	<b>74</b>	<b>246</b>	<b>2.109</b>
Dal 21 ottobre al 31 dicembre	58	21	282	2	12	16	56	387
Dal 1 gennaio al 20 ottobre	59	104	1.314	13	56	58	190	1.722
<b>1941</b>		<b>138</b>	<b>1.567</b>	<b>19</b>	<b>65</b>	<b>85</b>	<b>247</b>	<b>2.102</b>
Dal 21 ottobre al 31 dicembre	59	18	269	5	14	12	36	349
Dal 1 gennaio al 20 ottobre	60	120	1.298	14	51	73	211	1.753
<b>1940</b>		<b>120</b>	<b>1.668</b>	<b>13</b>	<b>61</b>	<b>85</b>	<b>332</b>	<b>2.266</b>
Dal 21 ottobre al 31 dicembre	60	15	317	-	12	18	53	415
Dal 1 gennaio al 20 ottobre	61	105	1.351	13	49	67	279	1.851
<b>1939</b>		<b>146</b>	<b>1.600</b>	<b>14</b>	<b>55</b>	<b>71</b>	<b>346</b>	<b>2.218</b>
Dal 21 ottobre al 31 dicembre	61	28	292	3	12	13	64	409
Dal 1 gennaio al 20 ottobre	62	118	1.308	11	43	58	282	1.809
<b>1938</b>		<b>159</b>	<b>1.617</b>	<b>18</b>	<b>33</b>	<b>78</b>	<b>457</b>	<b>2.344</b>
Dal 21 ottobre al 31 dicembre	62	28	301	4	7	15	83	434
Dal 1 gennaio al 20 ottobre	63	131	1.316	14	26	63	374	1.910
<b>1937</b>		<b>170</b>	<b>1.552</b>	<b>19</b>	<b>52</b>	<b>63</b>	<b>426</b>	<b>2.263</b>
Dal 21 ottobre al 31 dicembre	63	31	262	3	6	19	74	392
Dal 1 gennaio al 20 ottobre	64	139	1.290	16	46	44	352	1.871
<b>1936</b>		<b>141</b>	<b>1.375</b>	<b>13</b>	<b>40</b>	<b>54</b>	<b>445</b>	<b>2.055</b>
Dal 21 ottobre al 31 dicembre	64	23	250	1	9	3	89	374
Dal 1 gennaio al 20 ottobre	65	118	1.125	12	31	51	356	1.681
<b>1935</b>		<b>143</b>	<b>1.447</b>	<b>16</b>	<b>49</b>	<b>54</b>	<b>504</b>	<b>2.197</b>
Dal 21 ottobre al 31 dicembre	65	35	296	4	11	12	78	432
Dal 1 gennaio al 20 ottobre	66	108	1.151	12	38	42	426	1.765
<b>1934</b>		<b>167</b>	<b>1.272</b>	<b>13</b>	<b>29</b>	<b>44</b>	<b>547</b>	<b>2.059</b>
Dal 21 ottobre al 31 dicembre	66	36	237	3	8	10	101	392
Dal 1 gennaio al 20 ottobre	67	131	1.035	10	21	34	446	1.667
<b>1933</b>		<b>156</b>	<b>1.243</b>	<b>16</b>	<b>24</b>	<b>46</b>	<b>610</b>	<b>2.079</b>
Dal 21 ottobre al 31 dicembre	67	31	268	2	2	11	120	432
Dal 1 gennaio al 20 ottobre	68	125	975	14	22	35	490	1.647
<b>1932</b>		<b>177</b>	<b>1.218</b>	<b>21</b>	<b>20</b>	<b>43</b>	<b>688</b>	<b>2.146</b>
Dal 21 ottobre al 31 dicembre	68	28	243	5	7	7	133	418
Dal 1 gennaio al 20 ottobre	69	149	975	16	13	36	555	1.728
<b>1931</b>		<b>148</b>	<b>1.236</b>	<b>7</b>	<b>15</b>	<b>45</b>	<b>703</b>	<b>2.147</b>
Dal 21 ottobre al 31 dicembre	69	28	241	2	6	6	119	400
Dal 1 gennaio al 20 ottobre	70	120	995	5	9	39	584	1.747
<b>1930</b>		<b>190</b>	<b>1.089</b>	<b>10</b>	<b>16</b>	<b>33</b>	<b>818</b>	<b>2.146</b>
Dal 21 ottobre al 31 dicembre	70	34	204	1	4	7	156	405
Dal 1 gennaio al 20 ottobre	71	156	885	9	12	26	662	1.741
<b>1929</b>		<b>151</b>	<b>1.008</b>	<b>9</b>	<b>13</b>	<b>27</b>	<b>798</b>	<b>1.997</b>
Dal 21 ottobre al 31 dicembre	71	31	194	2	1	1	143	370
Dal 1 gennaio al 20 ottobre	72	120	814	7	12	26	655	1.627
<b>1928</b>		<b>183</b>	<b>911</b>	<b>9</b>	<b>11</b>	<b>33</b>	<b>818</b>	<b>1.956</b>
Dal 21 ottobre al 31 dicembre	72	35	154	2	5	3	143	340
Dal 1 gennaio al 20 ottobre	73	148	757	7	6	30	675	1.616
<b>1927</b>		<b>166</b>	<b>840</b>	<b>11</b>	<b>8</b>	<b>35</b>	<b>825</b>	<b>1.874</b>
Dal 21 ottobre al 31 dicembre	73	33	173	2	3	6	133	348
Dal 1 gennaio al 20 ottobre	74	133	667	9	5	29	692	1.526
<b>1926</b>		<b>185</b>	<b>732</b>	<b>3</b>	<b>8</b>	<b>19</b>	<b>912</b>	<b>1.856</b>
Dal 21 ottobre al 31 dicembre	74	38	130	3	1	5	170	344
Dal 1 gennaio al 20 ottobre	75	147	602	-	7	14	742	1.512
<b>1925</b>		<b>192</b>	<b>669</b>	<b>5</b>	<b>8</b>	<b>20</b>	<b>957</b>	<b>1.846</b>
Dal 21 ottobre al 31 dicembre	75	34	138	1	1	3	173	349
Dal 1 gennaio al 20 ottobre	76	158	531	4	7	17	784	1.497
<b>1924</b>		<b>182</b>	<b>611</b>	<b>2</b>	<b>8</b>	<b>15</b>	<b>939</b>	<b>1.755</b>



**Tavola 1.3 segue - Popolazione residente per stato civile, sesso, anno di nascita ed età**

ANNI DI NASCITA	Età	Stato civile						Totale
		Nubili	Coniugate		Separate legalmente	Divorziate	Vedove	
			Totale	Di cui separate di fatto				
FEMMINE								
Dal 21 ottobre al 31 dicembre	76	30	107	1	1	5	169	312
Dal 1 gennaio al 20 ottobre	77	152	504	1	7	10	770	1.443
<b>1923</b>		<b>189</b>	<b>562</b>	<b>5</b>	<b>7</b>	<b>21</b>	<b>980</b>	<b>1.759</b>
Dal 21 ottobre al 31 dicembre	77	36	107	1	-	5	154	302
Dal 1 gennaio al 20 ottobre	78	153	455	4	7	16	826	1.457
<b>1922</b>		<b>175</b>	<b>505</b>	<b>1</b>	<b>2</b>	<b>13</b>	<b>1.072</b>	<b>1.767</b>
Dal 21 ottobre al 31 dicembre	78	31	90	-	-	1	195	317
Dal 1 gennaio al 20 ottobre	79	144	415	1	2	12	877	1.450
<b>1921</b>		<b>161</b>	<b>409</b>	<b>3</b>	<b>6</b>	<b>18</b>	<b>1.096</b>	<b>1.690</b>
Dal 21 ottobre al 31 dicembre	79	23	82	1	-	4	217	326
Dal 1 gennaio al 20 ottobre	80	138	327	2	6	14	879	1.364
<b>1920</b>		<b>152</b>	<b>356</b>	<b>5</b>	<b>2</b>	<b>19</b>	<b>1.032</b>	<b>1.561</b>
Dal 21 ottobre al 31 dicembre	80	30	66	1	2	5	163	266
Dal 1 gennaio al 20 ottobre	81	122	290	4	-	14	869	1.295
<b>1919</b>		<b>102</b>	<b>176</b>	<b>3</b>	<b>2</b>	<b>11</b>	<b>683</b>	<b>974</b>
Dal 21 ottobre al 31 dicembre	81	39	43	1	-	4	219	305
Dal 1 gennaio al 20 ottobre	82	63	133	2	2	7	464	669
<b>1918</b>		<b>71</b>	<b>122</b>	<b>1</b>	<b>3</b>	<b>5</b>	<b>551</b>	<b>752</b>
Dal 21 ottobre al 31 dicembre	82	19	27	-	1	-	104	151
Dal 1 gennaio al 20 ottobre	83	52	95	1	2	5	447	601
<b>1917</b>		<b>87</b>	<b>103</b>	<b>1</b>	<b>1</b>	<b>2</b>	<b>545</b>	<b>738</b>
Dal 21 ottobre al 31 dicembre	83	18	23	-	-	2	85	128
Dal 1 gennaio al 20 ottobre	84	69	80	1	1	-	460	610
<b>1916</b>		<b>100</b>	<b>119</b>	<b>2</b>	<b>-</b>	<b>5</b>	<b>705</b>	<b>929</b>
Dal 21 ottobre al 31 dicembre	84	12	25	1	-	2	114	153
Dal 1 gennaio al 20 ottobre	85	88	94	1	-	3	591	776
<b>1915</b>		<b>93</b>	<b>113</b>	<b>2</b>	<b>-</b>	<b>11</b>	<b>777</b>	<b>994</b>
Dal 21 ottobre al 31 dicembre	85	23	22	-	-	1	156	202
Dal 1 gennaio al 20 ottobre	86	70	91	2	-	10	621	792
<b>1914</b>		<b>114</b>	<b>76</b>	<b>1</b>	<b>2</b>	<b>3</b>	<b>768</b>	<b>963</b>
Dal 21 ottobre al 31 dicembre	86	23	21	1	1	-	163	208
Dal 1 gennaio al 20 ottobre	87	91	55	-	1	3	605	755
<b>1913</b>		<b>83</b>	<b>82</b>	<b>1</b>	<b>4</b>	<b>3</b>	<b>642</b>	<b>814</b>
Dal 21 ottobre al 31 dicembre	87	15	16	-	-	-	115	146
Dal 1 gennaio al 20 ottobre	88	68	66	1	4	3	527	668
<b>1912</b>		<b>75</b>	<b>51</b>	<b>1</b>	<b>-</b>	<b>4</b>	<b>570</b>	<b>700</b>
Dal 21 ottobre al 31 dicembre	88	13	15	-	-	-	109	137
Dal 1 gennaio al 20 ottobre	89	62	36	1	-	4	461	563
<b>1911</b>		<b>69</b>	<b>42</b>	<b>2</b>	<b>2</b>	<b>3</b>	<b>476</b>	<b>592</b>
Dal 21 ottobre al 31 dicembre	89	14	9	-	-	1	93	117
Dal 1 gennaio al 20 ottobre	90	55	33	2	2	2	383	475
<b>1910</b>		<b>51</b>	<b>31</b>	<b>-</b>	<b>-</b>	<b>-</b>	<b>420</b>	<b>502</b>
Dal 21 ottobre al 31 dicembre	90	9	8	-	-	-	91	108
Dal 1 gennaio al 20 ottobre	91	42	23	-	-	-	329	394
<b>1909</b>		<b>45</b>	<b>14</b>	<b>1</b>	<b>-</b>	<b>4</b>	<b>308</b>	<b>371</b>
Dal 21 ottobre al 31 dicembre	91	10	5	-	-	1	62	78
Dal 1 gennaio al 20 ottobre	92	35	9	1	-	3	246	293
<b>1908</b>		<b>39</b>	<b>6</b>	<b>-</b>	<b>-</b>	<b>2</b>	<b>253</b>	<b>300</b>
Dal 21 ottobre al 31 dicembre	92	8	-	-	-	2	57	67
Dal 1 gennaio al 20 ottobre	93	31	6	-	-	-	196	233
<b>1907</b>		<b>24</b>	<b>8</b>	<b>-</b>	<b>-</b>	<b>-</b>	<b>182</b>	<b>214</b>
Dal 21 ottobre al 31 dicembre	93	6	2	-	-	-	40	48
Dal 1 gennaio al 20 ottobre	94	18	6	-	-	-	142	166
<b>1906</b>		<b>15</b>	<b>5</b>	<b>-</b>	<b>-</b>	<b>-</b>	<b>125</b>	<b>145</b>
Dal 21 ottobre al 31 dicembre	94	3	3	-	-	-	29	35
Dal 1 gennaio al 20 ottobre	95	12	2	-	-	-	96	110
<b>1905</b>		<b>15</b>	<b>2</b>	<b>-</b>	<b>-</b>	<b>-</b>	<b>94</b>	<b>111</b>
Dal 21 ottobre al 31 dicembre	95	4	1	-	-	-	19	24
Dal 1 gennaio al 20 ottobre	96	11	1	-	-	-	75	87
<b>1904</b>		<b>13</b>	<b>1</b>	<b>-</b>	<b>-</b>	<b>-</b>	<b>78</b>	<b>92</b>
Dal 21 ottobre al 31 dicembre	96	2	1	-	-	-	10	13
Dal 1 gennaio al 20 ottobre	97	11	-	-	-	-	68	79
<b>1903</b>		<b>6</b>	<b>1</b>	<b>-</b>	<b>-</b>	<b>-</b>	<b>49</b>	<b>56</b>
Dal 21 ottobre al 31 dicembre	97	-	-	-	-	-	12	12
Dal 1 gennaio al 20 ottobre	98	6	1	-	-	-	37	44
<b>1902</b>		<b>9</b>	<b>1</b>	<b>-</b>	<b>-</b>	<b>1</b>	<b>38</b>	<b>49</b>
Dal 21 ottobre al 31 dicembre	98	1	1	-	-	-	8	10
Dal 1 gennaio al 20 ottobre	99	8	-	-	-	1	30	39
<b>1901</b>		<b>5</b>	<b>1</b>	<b>-</b>	<b>-</b>	<b>-</b>	<b>32</b>	<b>38</b>
Dal 21 ottobre al 31 dicembre	99	1	-	-	-	-	5	6
Dal 1 gennaio al 20 ottobre	100	4	1	-	-	-	27	32
<b>1900 e anni precedenti</b>		<b>-</b>	<b>-</b>	<b>-</b>	<b>-</b>	<b>-</b>	<b>29</b>	<b>29</b>
<b>TOTALE</b>		<b>42.769</b>	<b>68.821</b>	<b>956</b>	<b>3.588</b>	<b>3.789</b>	<b>24.925</b>	<b>143.892</b>

**Tavola 1.4 - Popolazione residente in età di 6 anni e più per grado di istruzione, sesso e classe di età**

CLASSI DI ETÀ	Laurea	Diploma universitario o terziario di tipo non universitario	Diplomi di scuola secondaria superiore			Totale	Licenza di scuola media inferiore o di avviamento professionale	Licenza di scuola elementare	Alfabeti privi di titoli di studio	Analfabeti	Totale
			Maturità liceali	Altri diplomi di maturità (corso di 4-5 anni)	Diploma scolastico di qualifica						
<b>TOTALE</b>											
6-10	-	-	-	-	-	-	-	625	8.763	19	9.407
11-14	-	-	-	-	-	-	1.986	5.311	100	4	7.401
15-19	-	-	680	789	331	1.800	7.558	171	49	12	9.590
20-24	112	115	3.174	4.207	595	7.976	3.208	133	38	20	11.602
25-29	1.958	487	2.188	5.591	1.073	8.852	5.377	256	55	39	17.024
30-34	2.515	506	1.424	5.985	1.518	8.927	7.854	458	95	53	20.408
35-39	2.003	492	1.174	5.941	1.816	8.931	9.013	721	125	68	21.353
40-44	1.733	364	1.133	4.846	1.529	7.508	7.293	1.289	98	46	18.331
45-49	1.757	216	914	3.733	1.139	5.786	6.856	2.347	125	45	17.132
50-54	1.654	177	577	3.362	1.053	4.992	6.729	4.978	184	80	18.794
55-59	1.114	127	408	2.545	642	3.595	5.905	7.441	304	70	18.556
60-64	798	119	355	2.349	486	3.190	5.590	10.794	554	128	21.173
65-69	681	64	264	1.440	317	2.021	4.205	11.292	1.084	190	19.537
70-74	610	68	384	1.342	290	2.016	3.458	10.611	1.120	172	18.055
75 e più	1.148	96	413	1.869	391	2.673	4.563	20.215	3.927	387	33.009
<b>Totale</b>	<b>16.083</b>	<b>2.831</b>	<b>13.088</b>	<b>43.999</b>	<b>11.180</b>	<b>68.267</b>	<b>79.595</b>	<b>76.642</b>	<b>16.621</b>	<b>1.333</b>	<b>261.372</b>
<b>MASCHI</b>											
6-10	-	-	-	-	-	-	-	311	4.425	11	4.747
11-14	-	-	-	-	-	-	1.051	2.797	58	3	3.909
15-19	-	-	265	400	193	858	3.947	104	31	6	4.946
20-24	39	32	1.270	2.100	358	3.728	1.838	77	15	9	5.738
25-29	812	179	863	2.906	529	4.298	3.023	151	30	23	8.516
30-34	1.125	152	530	3.078	683	4.291	4.359	282	60	37	10.306
35-39	976	147	499	3.067	723	4.289	4.828	420	80	41	10.781
40-44	877	119	497	2.444	520	3.461	3.885	680	57	27	9.106
45-49	921	75	470	2.096	369	2.935	3.505	1.050	56	21	8.563
50-54	906	55	281	1.886	399	2.566	3.301	2.062	65	45	9.000
55-59	619	31	189	1.505	249	1.943	2.844	3.134	106	31	8.708
60-64	496	35	176	1.386	190	1.752	2.857	4.595	170	50	9.955
65-69	386	14	149	798	133	1.080	2.137	4.943	349	66	8.975
70-74	372	22	219	720	97	1.036	1.812	4.322	363	64	7.991
75 e più	665	32	232	883	105	1.220	2.031	6.705	1.007	96	11.756
<b>Totale</b>	<b>8.194</b>	<b>893</b>	<b>5.640</b>	<b>23.269</b>	<b>4.548</b>	<b>33.457</b>	<b>41.418</b>	<b>31.633</b>	<b>6.872</b>	<b>530</b>	<b>122.997</b>
<b>FEMMINE</b>											
6-10	-	-	-	-	-	-	-	314	4.338	8	4.660
11-14	-	-	-	-	-	-	935	2.514	42	1	3.492
15-19	-	-	415	389	138	942	3.611	67	18	6	4.644
20-24	73	83	1.904	2.107	237	4.248	1.370	56	23	11	5.864
25-29	1.146	308	1.325	2.685	544	4.554	2.354	105	25	16	8.508
30-34	1.390	354	894	2.907	835	4.636	3.495	176	35	16	10.102
35-39	1.027	345	675	2.874	1.093	4.642	4.185	301	45	27	10.572
40-44	856	245	636	2.402	1.009	4.047	3.408	609	41	19	9.225
45-49	836	141	444	1.637	770	2.851	3.351	1.297	69	24	8.569
50-54	748	122	296	1.476	654	2.426	3.428	2.916	119	35	9.794
55-59	495	96	219	1.040	393	1.652	3.061	4.307	198	39	9.848
60-64	302	84	179	963	296	1.438	2.733	6.199	384	78	11.218
65-69	295	50	115	642	184	941	2.068	6.349	735	124	10.562
70-74	238	46	165	622	193	980	1.646	6.289	757	108	10.064
75 e più	483	64	181	986	286	1.453	2.532	13.510	2.920	291	21.253
<b>Totale</b>	<b>7.889</b>	<b>1.938</b>	<b>7.448</b>	<b>20.730</b>	<b>6.632</b>	<b>34.810</b>	<b>38.177</b>	<b>45.009</b>	<b>9.749</b>	<b>803</b>	<b>138.375</b>

**Tavola 1.5 - Popolazione residente appartenente alle forze di lavoro per condizione professionale, sesso e classe di età**

CLASSI DI ETÀ	Occupati	In cerca di occupazione			Totale	Totale
		In cerca di 1 <sup>a</sup> occupazione	Disoccupati	Altre persone in cerca di lavoro		
<b>TOTALE</b>						
15-19	869	341	192	108	641	1.510
20-24	5.192	424	677	324	1.425	6.617
25-29	11.766	401	951	428	1.780	13.546
30-34	15.867	159	895	350	1.404	17.271
35-39	16.666	75	773	321	1.169	17.835
40-44	14.177	21	548	228	797	14.974
45-49	12.569	19	411	166	596	13.165
50-54	11.087	7	366	128	501	11.588
55-59	6.175	5	216	81	302	6.477
60-64	3.169	2	114	43	159	3.328
65 e più	2.064	1	14	25	40	2.104
<b>Totale</b>	<b>99.601</b>	<b>1.455</b>	<b>5.157</b>	<b>2.202</b>	<b>8.814</b>	<b>108.415</b>
<b>MASCHI</b>						
15-19	534	175	112	54	341	875
20-24	2.848	217	318	157	692	3.540
25-29	6.474	173	448	174	795	7.269
30-34	9.053	59	400	114	573	9.626
35-39	9.760	26	331	95	452	10.212
40-44	8.292	7	252	64	323	8.615
45-49	7.672	6	209	52	267	7.939
50-54	6.796	3	214	36	253	7.049
55-59	3.718	1	134	31	166	3.884
60-64	2.212	2	98	21	121	2.333
65 e più	1.401	1	6	9	16	1.417
<b>Totale</b>	<b>58.760</b>	<b>670</b>	<b>2.522</b>	<b>807</b>	<b>3.999</b>	<b>62.759</b>
<b>FEMMINE</b>						
15-19	335	166	80	54	300	635
20-24	2.344	207	359	167	733	3.077
25-29	5.292	228	503	254	985	6.277
30-34	6.814	100	495	236	831	7.645
35-39	6.906	49	442	226	717	7.623
40-44	5.885	14	296	164	474	6.359
45-49	4.897	13	202	114	329	5.226
50-54	4.291	4	152	92	248	4.539
55-59	2.457	4	82	50	136	2.593
60-64	957	-	16	22	38	995
65 e più	663	-	8	16	24	687
<b>Totale</b>	<b>40.841</b>	<b>785</b>	<b>2.635</b>	<b>1.395</b>	<b>4.815</b>	<b>45.656</b>

**Tavola 1.6 - Popolazione residente appartenente alle forze di lavoro per condizione professionale, sesso e grado di istruzione**

GRADO DI ISTRUZIONE	Occupati	In cerca di occupazione			Totale	Totale
		In cerca di 1 <sup>a</sup> occupazione	Disoccupati	Altre persone in cerca di lavoro		
<b>TOTALE</b>						
LAUREA	10.927	229	211	144	584	11.511
<i>di cui con specializzazione e/o dottorato</i>	2.271	8	12	17	37	2.308
DIPLOMA UNIVERSITARIO O TERZIARIO DI TIPO NON UNIVERSITARIO	2.002	34	48	42	124	2.126
DIPLOMA DI SCUOLA SECONDARIA SUPERIORE	41.225	597	1.751	910	3.258	44.483
Maturità liceali	5.758	136	353	260	749	6.507
Altri diplomi di maturità (corso 4-5 anni)	28.633	396	1.033	506	1.935	30.568
Diploma scolastico di qualifica	6.834	65	365	144	574	7.408
LICENZA DI SCUOLA MEDIA INFERIORE O DI AVVIAMENTO PROFESSIONALE	35.499	545	2.509	882	3.936	39.435
LICENZA DI SCUOLA ELEMENTARE	9.353	43	591	194	828	10.181
ALFABETI PRIVI DI TITOLO DI STUDIO	507	6	37	26	69	576
ANALFABETI	88	1	10	4	15	103
<b>Totale</b>	<b>99.601</b>	<b>1.455</b>	<b>5.157</b>	<b>2.202</b>	<b>8.814</b>	<b>108.415</b>
<b>MASCHI</b>						
LAUREA	5.944	84	79	50	213	6.157
<i>di cui con specializzazione e/o dottorato</i>	1.358	4	2	4	10	1.368
DIPLOMA UNIVERSITARIO O TERZIARIO DI TIPO NON UNIVERSITARIO	687	13	18	9	40	727
DIPLOMA DI SCUOLA SECONDARIA SUPERIORE	22.754	274	721	358	1.353	24.107
Maturità liceali	2.881	49	127	88	264	3.145
Altri diplomi di maturità (corso 4-5 anni)	16.512	205	465	224	894	17.406
Diploma scolastico di qualifica	3.361	20	129	46	195	3.556
LICENZA DI SCUOLA MEDIA INFERIORE O DI AVVIAMENTO PROFESSIONALE	22.969	277	1.293	321	1.891	24.860
LICENZA DI SCUOLA ELEMENTARE	5.974	21	383	60	464	6.438
ALFABETI PRIVI DI TITOLO DI STUDIO	367	1	21	8	30	397
ANALFABETI	65	-	7	1	8	73
<b>Totale</b>	<b>58.760</b>	<b>670</b>	<b>2.522</b>	<b>807</b>	<b>3.999</b>	<b>62.759</b>
<b>FEMMINE</b>						
LAUREA	4.983	145	132	94	371	5.354
<i>di cui con specializzazione e/o dottorato</i>	913	4	10	13	27	940
DIPLOMA UNIVERSITARIO O TERZIARIO DI TIPO NON UNIVERSITARIO	1.315	21	30	33	84	1.399
DIPLOMA DI SCUOLA SECONDARIA SUPERIORE	18.471	323	1.030	552	1.905	20.376
Maturità liceali	2.877	87	226	172	485	3.362
Altri diplomi di maturità (corso 4-5 anni)	12.121	191	568	282	1.041	13.162
Diploma scolastico di qualifica	3.473	45	236	98	379	3.852
LICENZA DI SCUOLA MEDIA INFERIORE O DI AVVIAMENTO PROFESSIONALE	12.530	268	1.216	561	2.045	14.575
LICENZA DI SCUOLA ELEMENTARE	3.379	22	208	134	364	3.743
ALFABETI PRIVI DI TITOLO DI STUDIO	140	5	16	18	39	179
ANALFABETI	23	1	3	3	7	30
<b>Totale</b>	<b>40.841</b>	<b>785</b>	<b>2.635</b>	<b>1.395</b>	<b>4.815</b>	<b>45.656</b>

**Tavola 1.7 - Popolazione residente appartenente alle forze di lavoro per condizione professionale, sesso e stato civile**

STATO CIVILE	Occupati	In cerca di occupazione			Totale	Totale
		In cerca di 1 <sup>a</sup> occupazione	Disoccupati	Altre persone in cerca di lavoro		
<b>TOTALE</b>						
Celibi/nubili	32.454	1.283	2.847	1.036	5.166	37.620
Coniugati/e	58.055	134	1.707	976	2.817	60.872
<i>di cui separati/e di fatto</i>	921	5	98	27	130	1.051
Separati/e legalmente	4.066	21	316	82	419	4.485
Divorziati/e	3.561	13	232	69	314	3.875
Vedovi/e	1.465	4	55	39	98	1.563
<b>Totale</b>	<b>99.601</b>	<b>1.455</b>	<b>5.157</b>	<b>2.202</b>	<b>8.814</b>	<b>108.415</b>
<b>MASCHI</b>						
Celibi	20.130	646	1.559	537	2.742	22.872
Coniugati	34.583	16	756	228	1.000	35.583
<i>di cui separati di fatto</i>	489	1	36	7	44	533
Separati legalmente	2.058	4	105	19	128	2.186
Divorziati	1.598	3	90	16	109	1.707
Vedovi	391	1	12	7	20	411
<b>Totale</b>	<b>58.760</b>	<b>670</b>	<b>2.522</b>	<b>807</b>	<b>3.999</b>	<b>62.759</b>
<b>FEMMINE</b>						
Nubili	12.324	637	1.288	499	2.424	14.748
Coniugate	23.472	118	951	748	1.817	25.289
<i>di cui separate di fatto</i>	432	4	62	20	86	518
Separate legalmente	2.008	17	211	63	291	2.299
Divorziate	1.963	10	142	53	205	2.168
Vedove	1.074	3	43	32	78	1.152
<b>Totale</b>	<b>40.841</b>	<b>785</b>	<b>2.635</b>	<b>1.395</b>	<b>4.815</b>	<b>45.656</b>

**Tavola 1.8 - Occupati per posizione nella professione, sesso e classe di età**

CLASSI DI ETÀ	Dipendente o in altra posizione subordinata	Indipendente					Totale	Totale
		Imprenditore	Libero professionista	Lavoratore in proprio	Socio di cooperativa	Coadiuvante familiare		
TOTALE								
15-19	804	2	-	40	3	20	65	869
20-24	4.295	45	78	539	58	177	897	5.192
25-29	8.604	223	439	1.804	252	444	3.162	11.766
30-34	10.672	418	839	3.125	295	518	5.195	15.867
35-39	11.038	546	816	3.479	286	501	5.628	16.666
40-44	9.560	419	659	2.992	168	379	4.617	14.177
45-49	8.435	400	511	2.684	169	370	4.134	12.569
50-54	7.087	409	368	2.749	112	362	4.000	11.087
55-59	2.869	325	271	2.312	62	336	3.306	6.175
60-64	1.053	238	188	1.518	32	140	2.116	3.169
65-69	210	119	124	619	11	69	942	1.152
70-74	56	70	82	309	7	19	487	543
75 e più	70	46	55	179	3	16	299	369
<b>Totale</b>	<b>64.753</b>	<b>3.260</b>	<b>4.430</b>	<b>22.349</b>	<b>1.458</b>	<b>3.351</b>	<b>34.848</b>	<b>99.601</b>
MASCHI								
15-19	491	-	-	29	2	12	43	534
20-24	2.292	32	50	351	26	97	556	2.848
25-29	4.554	159	253	1.164	115	229	1.920	6.474
30-34	5.725	296	510	2.151	154	217	3.328	9.053
35-39	6.139	390	534	2.334	174	189	3.621	9.760
40-44	5.361	308	426	2.010	92	95	2.931	8.292
45-49	4.998	300	377	1.798	95	104	2.674	7.672
50-54	4.309	280	295	1.748	73	91	2.487	6.796
55-59	1.630	223	234	1.503	36	92	2.088	3.718
60-64	712	171	163	1.092	19	55	1.500	2.212
65-69	118	90	118	441	9	29	687	805
70-74	34	51	75	197	7	6	336	370
75 e più	41	27	49	107	-	2	185	226
<b>Totale</b>	<b>36.404</b>	<b>2.327</b>	<b>3.084</b>	<b>14.925</b>	<b>802</b>	<b>1.218</b>	<b>22.356</b>	<b>58.760</b>
FEMMINE								
15-19	313	2	-	11	1	8	22	335
20-24	2.003	13	28	188	32	80	341	2.344
25-29	4.050	64	186	640	137	215	1.242	5.292
30-34	4.947	122	329	974	141	301	1.867	6.814
35-39	4.899	156	282	1.145	112	312	2.007	6.906
40-44	4.199	111	233	982	76	284	1.686	5.885
45-49	3.437	100	134	886	74	266	1.460	4.897
50-54	2.778	129	73	1.001	39	271	1.513	4.291
55-59	1.239	102	37	809	26	244	1.218	2.457
60-64	341	67	25	426	13	85	616	957
65-69	92	29	6	178	2	40	255	347
70-74	22	19	7	112	-	13	151	173
75 e più	29	19	6	72	3	14	114	143
<b>Totale</b>	<b>28.349</b>	<b>933</b>	<b>1.346</b>	<b>7.424</b>	<b>656</b>	<b>2.133</b>	<b>12.492</b>	<b>40.841</b>

**Tavola 1.9 - Occupati per posizione nella professione, sesso e settore di attività economica**

SETTORI DI ATTIVITÀ ECONOMICA	Dipendente o in altra posizione subordinata	Indipendente				Totale	Totale
		Imprenditore e libero professionista	Lavoratore in proprio	Socio di cooperativa	Coadiuvante familiare		
<b>TOTALE</b>							
AGRICOLTURA E PESCA	1.418	214	2.738	64	520	3.536	4.954
Agricoltura, caccia e silvicoltura	1.330	199	2.652	35	513	3.399	4.729
Pesca, piscicoltura e servizi connessi	88	15	86	29	7	137	225
INDUSTRIA	13.794	672	2.003	194	210	3.079	16.873
Estrazione di carbon fossile, petrolio greggio, minerali, ecc.	253	12	17	4	-	33	286
Industria alimentare delle bevande e del tabacco	845	103	215	19	25	362	1.207
Industria tessile, dell'abbigliamento, della lavorazione di pellami e del cuoio	494	47	217	14	26	304	798
Industria del legno e dei prodotti in legno (esclusi i mobili), della carta, stampa ed editoria	771	79	309	13	38	439	1.210
Cokeria, raffineria, industria chimica e farmaceutica, industria della gomma e della plastica	2.607	80	117	24	14	235	2.842
Lavorazione di minerali non metalliferi (cemento, vetro, ceramica)	1.508	44	137	25	21	227	1.735
Siderurgia, industria metalmeccanica, elettronica e fabbricazione di mezzi di trasporto	5.877	240	668	74	67	1.049	6.926
Fabbricazione di mobili e altre industrie manifatturiere compreso il recupero e la preparazione per il riciclaggio	356	43	255	14	13	325	681
Produzione e distribuzione di energia elettrica, acqua e gas	1.083	24	68	7	6	105	1.188
COSTRUZIONI E INSTALLAZIONE DI IMPIANTI	4.522	775	3.353	81	179	4.388	8.910
Costruzioni edili, opere pubbliche e installazione dei servizi nei fabbricati	4.522	775	3.353	81	179	4.388	8.910
COMMERCIO, RIPARAZIONI, PUBBLICI ESERCIZI, TRASPORTI E COMUNICAZIONI	16.438	2.152	10.679	542	1.974	15.347	31.785
Commercio, manutenzione e riparazione di autoveicoli e motocicli, vendita al dettaglio di carburante per autotrazione	1.471	156	1.137	27	133	1.453	2.924
Commercio all'ingrosso e intermediari del commercio, esclusi autoveicoli e motocicli	1.805	362	976	48	91	1.477	3.282
Commercio al dettaglio escluso quello di autoveicoli e di motocicli, riparazione di beni personali e per la casa	4.762	727	5.186	117	942	6.972	11.734
Alberghi, campeggi, bar, ristoranti, ecc.	3.844	797	2.727	181	759	4.464	8.308
Trasporti (pubblici e privati), magazzinaggio, poste e telecomunicazioni	4.556	110	653	169	49	981	5.537
CREDITO, ASSICURAZIONI E ALTRI SERVIZI ALLA PRODUZIONE E/O AL CONSUMO	5.551	2.509	1.512	135	112	4.268	9.819
Credito, assicurazioni, intermediazione monetaria e finanziaria	2.309	334	369	11	30	744	3.053
Informatica e attività connesse, ricerca e sviluppo	791	193	221	26	6	446	1.237
Attività professionali e di consulenza, immobiliari e di noleggio (studi legali, di progettazione, di mercato, contabilità, vigilanza e pulizia)	2.451	1.982	922	98	76	3.078	5.529
SERVIZI SOCIALI E ALLE PERSONE	23.009	1.363	2.059	441	356	4.219	27.228
Pubblica Amministrazione centrale e locale, Difesa, attività giudiziarie, sicurezza nazionale, assicurazione sociale obbligatoria	7.807	89	-	-	-	89	7.896
Istruzione e formazione pubblica e privata	5.478	163	179	68	18	428	5.906
Sanità e assistenza sociale pubblica e privata	6.595	844	366	189	70	1.469	8.064
Organizzazioni associative, politiche e sindacali	434	14	20	8	2	44	478
Attività ricreative, culturali e sportive	394	131	254	53	14	452	846
Altre attività di servizi	1.442	122	1.147	102	91	1.462	2.904
Servizi domestici presso famiglie e convivenze	859	-	93	21	161	275	1.134
ORGANISMI INTERNAZIONALI O DI ALTRI PAESI	21	5	5	1	-	11	32
Organizzazioni ed organismi extraterritoriali	21	5	5	1	-	11	32
<b>TOTALE</b>	<b>64.753</b>	<b>7.690</b>	<b>22.349</b>	<b>1.458</b>	<b>3.351</b>	<b>34.848</b>	<b>99.601</b>

**Tavola 1.9 segue - Occupati per posizione nella professione, sesso e settore di attività economica**

SETTORI DI ATTIVITÀ ECONOMICA	Dipendente o in altra posizione subordinata	Indipendente				Totale	Totale
		Imprenditore e libero professionista	Lavoratore in proprio	Socio di cooperativa	Coadiuvante familiare		
<b>MASCHI</b>							
AGRICOLTURA E PESCA	762	162	1.647	51	167	2.027	2.789
Agricoltura, caccia e silvicoltura	700	151	1.577	24	165	1.917	2.617
Pesca, piscicoltura e servizi connessi	62	11	70	27	2	110	172
<b>INDUSTRIA</b>	<b>10.955</b>	<b>549</b>	<b>1.644</b>	<b>133</b>	<b>107</b>	<b>2.433</b>	<b>13.388</b>
Estrazione di carbon fossile, petrolio greggio, minerali, ecc.	219	10	14	3	-	27	246
Industria alimentare delle bevande e del tabacco	541	75	165	13	12	265	806
Industria tessile, dell'abbigliamento, della lavorazione di pellami e del cuoio	160	29	114	7	7	157	317
Industria del legno e dei prodotti in legno (esclusi i mobili), della carta, stampa ed editoria	611	65	259	8	21	353	964
Cokeria, raffineria, industria chimica e farmaceutica, industria della gomma e della plastica	2.161	68	95	23	9	195	2.356
Lavorazione di minerali non metalliferi (cemento, vetro, ceramica)	1.148	36	107	13	14	170	1.318
Siderurgia, industria metalmeccanica, elettronica e fabbricazione di mezzi di trasporto	4.859	209	604	51	34	898	5.757
Fabbricazione di mobili e altre industrie manifatturiere compreso il recupero e la preparazione per il riciclaggio	274	35	218	11	5	269	543
Produzione e distribuzione di energia elettrica, acqua e gas	982	22	68	4	5	99	1.081
<b>COSTRUZIONI E INSTALLAZIONE DI IMPIANTI</b>	<b>4.149</b>	<b>687</b>	<b>3.246</b>	<b>76</b>	<b>136</b>	<b>4.145</b>	<b>8.294</b>
Costruzioni edili, opere pubbliche e installazione dei servizi nei fabbricati	4.149	687	3.246	76	136	4.145	8.294
<b>COMMERCIO, RIPARAZIONI, PUBBLICI ESERCIZI, TRASPORTI E COMUNICAZIONI</b>	<b>8.870</b>	<b>1.438</b>	<b>6.500</b>	<b>349</b>	<b>721</b>	<b>9.008</b>	<b>17.878</b>
Commercio, manutenzione e riparazione di autoveicoli e motocicli, vendita al dettaglio di carburante per autotrazione	1.057	126	933	15	53	1.127	2.184
Commercio all'ingrosso e intermediari del commercio, esclusi autoveicoli e motocicli	1.083	301	779	36	38	1.154	2.237
Commercio al dettaglio escluso quello di autoveicoli e di motocicli, riparazione di beni personali e per la casa	1.572	446	2.658	57	308	3.469	5.041
Alberghi, campeggi, bar, ristoranti, ecc.	1.555	475	1.523	82	294	2.374	3.929
Trasporti (pubblici e privati), magazzinaggio, poste e telecomunicazioni	3.603	90	607	159	28	884	4.487
<b>CREDITO, ASSICURAZIONI E ALTRI SERVIZI ALLA PRODUZIONE E/O AL CONSUMO</b>	<b>2.476</b>	<b>1.743</b>	<b>991</b>	<b>58</b>	<b>29</b>	<b>2.821</b>	<b>5.297</b>
Credito, assicurazioni, intermediazione monetaria e finanziaria	1.273	261	266	4	10	541	1.814
Informatica e attività connesse, ricerca e sviluppo	544	154	176	8	1	339	883
Attività professionali e di consulenza, immobiliari e di noleggio (studi legali, di progettazione, di mercato, contabilità, vigilanza e pulizia)	659	1.328	549	46	18	1.941	2.600
<b>SERVIZI SOCIALI E ALLE PERSONE</b>	<b>9.183</b>	<b>828</b>	<b>892</b>	<b>134</b>	<b>58</b>	<b>1.912</b>	<b>11.095</b>
Pubblica Amministrazione centrale e locale, Difesa, attività giudiziarie, sicurezza nazionale, assicurazione sociale obbligatoria	4.845	55	-	-	-	55	4.900
Istruzione e formazione pubblica e privata	1.307	78	56	18	3	155	1.462
Sanità e assistenza sociale pubblica e privata	1.846	548	207	36	9	800	2.646
Organizzazioni associative, politiche e sindacali	207	10	10	2	1	23	230
Attività ricreative, culturali e sportive	201	75	158	21	2	256	457
Altre attività di servizi	657	62	430	54	32	578	1.235
Servizi domestici presso famiglie e convivenze	120	-	31	3	11	45	165
<b>ORGANISMI INTERNAZIONALI O DI ALTRI PAESI</b>	<b>9</b>	<b>4</b>	<b>5</b>	<b>1</b>	<b>-</b>	<b>10</b>	<b>19</b>
Organizzazioni ed organismi extraterritoriali	9	4	5	1	-	10	19
<b>TOTALE</b>	<b>36.404</b>	<b>5.411</b>	<b>14.925</b>	<b>802</b>	<b>1.218</b>	<b>22.356</b>	<b>58.760</b>



**Tavola 1.9 segue - Occupati per posizione nella professione, sesso e settore di attività economica**

SETTORI DI ATTIVITÀ ECONOMICA	Dipendente o in altra posizione subordinata	Indipendente				Totale	Totale
		Imprenditore e libero professionista	Lavoratore in proprio	Socio di cooperativa	Coadiuvante familiare		
<b>FEMMINE</b>							
AGRICOLTURA E PESCA	656	52	1.091	13	353	1.509	2.165
Agricoltura, caccia e silvicoltura	630	48	1.075	11	348	1.482	2.112
Pesca, piscicoltura e servizi connessi	26	4	16	2	5	27	53
INDUSTRIA	2.839	123	359	61	103	646	3.485
Estrazione di carbon fossile, petrolio greggio, minerali, ecc.	34	2	3	1	-	6	40
Industria alimentare delle bevande e del tabacco	304	28	50	6	13	97	401
Industria tessile, dell'abbigliamento, della lavorazione di pellami e del cuoio	334	18	103	7	19	147	481
Industria del legno e dei prodotti in legno (esclusi i mobili), della carta, stampa ed editoria	160	14	50	5	17	86	246
Cokeria, raffineria, industria chimica e farmaceutica, industria della gomma e della plastica	446	12	22	1	5	40	486
Lavorazione di minerali non metalliferi (cemento, vetro, ceramica)	360	8	30	12	7	57	417
Siderurgia, industria metalmeccanica, elettronica e fabbricazione di mezzi di trasporto	1.018	31	64	23	33	151	1.169
Fabbricazione di mobili e altre industrie manifatturiere compreso il recupero e la preparazione per il riciclaggio	82	8	37	3	8	56	138
Produzione e distribuzione di energia elettrica, acqua e gas	101	2	-	3	1	6	107
COSTRUZIONI E INSTALLAZIONE DI IMPIANTI	373	88	107	5	43	243	616
Costruzioni edili, opere pubbliche e installazione dei servizi nei fabbricati	373	88	107	5	43	243	616
COMMERCIO, RIPARAZIONI, PUBBLICI ESERCIZI, TRASPORTI E COMUNICAZIONI	7.568	714	4.179	193	1.253	6.339	13.907
Commercio, manutenzione e riparazione di autoveicoli e motocicli, vendita al dettaglio di carburante per autotrazione	414	30	204	12	80	326	740
Commercio all'ingrosso e intermediari del commercio, esclusi autoveicoli e motocicli	722	61	197	12	53	323	1.045
Commercio al dettaglio escluso quello di autoveicoli e di motocicli, riparazione di beni personali e per la casa	3.190	281	2.528	60	634	3.503	6.693
Alberghi, campeggi, bar, ristoranti, ecc.	2.289	322	1.204	99	465	2.090	4.379
Trasporti (pubblici e privati), magazzinaggio, poste e telecomunicazioni	953	20	46	10	21	97	1.050
CREDITO, ASSICURAZIONI E ALTRI SERVIZI ALLA PRODUZIONE E/O AL CONSUMO	3.075	766	521	77	83	1.447	4.522
Credito, assicurazioni, intermediazione monetaria e finanziaria	1.036	73	103	7	20	203	1.239
Informatica e attività connesse, ricerca e sviluppo	247	39	45	18	5	107	354
Attività professionali e di consulenza, immobiliari e di noleggio (studi legali, di progettazione, di mercato, contabilità, vigilanza e pulizia)	1.792	654	373	52	58	1.137	2.929
SERVIZI SOCIALI E ALLE PERSONE	13.826	535	1.167	307	298	2.307	16.133
Pubblica Amministrazione centrale e locale, Difesa, attività giudiziarie, sicurezza nazionale, assicurazione sociale obbligatoria	2.962	34	-	-	-	34	2.996
Istruzione e formazione pubblica e privata	4.171	85	123	50	15	273	4.444
Sanità e assistenza sociale pubblica e privata	4.749	296	159	153	61	669	5.418
Organizzazioni associative, politiche e sindacali	227	4	10	6	1	21	248
Attività ricreative, culturali e sportive	193	56	96	32	12	196	389
Altre attività di servizi	785	60	717	48	59	884	1.669
Servizi domestici presso famiglie e convivenze	739	-	62	18	150	230	969
ORGANISMI INTERNAZIONALI O DI ALTRI PAESI	12	1	-	-	-	1	13
Organizzazioni ed organismi extraterritoriali	12	1	-	-	-	1	13
<b>TOTALE</b>	<b>28.349</b>	<b>2.279</b>	<b>7.424</b>	<b>656</b>	<b>2.133</b>	<b>12.492</b>	<b>40.841</b>

**Tavola 1.10 - Occupati per classe di età, sesso e attività lavorativa svolta**

ATTIVITÀ LAVORATIVA SVOLTA	Classi di età						
	15-19	20-24	25-29	30-34	35-39	40-44	45-49
TOTALE							
Svolge un lavoro operaio o di servizio non specializzato	200	794	1.296	1.830	2.065	1.862	1.490
È addetto a impianti fissi di produzione, a macchinari, a linee di montaggio o conduce veicoli	47	352	747	1.039	995	902	736
Svolge un'attività operaia qualificata	216	849	1.639	2.126	2.153	1.764	1.677
Coltiva piante e/o alleva animali	11	75	162	232	279	222	250
Svolge un'attività di vendita al pubblico o di servizio alle persone	284	1.551	2.654	3.265	2.787	2.297	1.726
Svolge un'attività impiegatizia di tipo non tecnico	49	502	884	1.147	1.316	1.221	1.185
Svolge un'attività tecnica, amministrativa, sportiva o artistica a media qualificazione	53	766	2.289	3.123	3.264	2.734	2.286
Svolge un'attività organizzativa, tecnica, intellettuale, scientifica o artistica ad elevata specializzazione	2	63	1.014	1.513	1.518	1.456	1.455
Gestisce un'impresa o dirige il lavoro di strutture organizzative complesse	5	192	910	1.333	1.965	1.544	1.669
Lavora come ufficiale, sottufficiale, allievo o volontario nelle Forze Armate	2	48	171	259	324	175	95
<b>Totale</b>	<b>869</b>	<b>5.192</b>	<b>11.766</b>	<b>15.867</b>	<b>16.666</b>	<b>14.177</b>	<b>12.569</b>

ATTIVITÀ LAVORATIVA SVOLTA	Classi di età						Totale
	50-54	55-59	60-64	65-69	70-74	75 e più	
TOTALE							
Svolge un lavoro operaio o di servizio non specializzato	1.563	912	432	75	25	15	12.559
È addetto a impianti fissi di produzione, a macchinari, a linee di montaggio o conduce veicoli	696	190	122	26	11	6	5.869
Svolge un'attività operaia qualificata	1.509	774	428	113	37	20	13.305
Coltiva piante e/o alleva animali	256	271	137	94	54	37	2.080
Svolge un'attività di vendita al pubblico o di servizio alle persone	1.598	1.051	585	214	93	77	18.182
Svolge un'attività impiegatizia di tipo non tecnico	866	307	84	10	4	4	7.579
Svolge un'attività tecnica, amministrativa, sportiva o artistica a media qualificazione	1.776	790	352	100	49	37	17.619
Svolge un'attività organizzativa, tecnica, intellettuale, scientifica o artistica ad elevata specializzazione	1.258	581	247	129	72	47	9.355
Gestisce un'impresa o dirige il lavoro di strutture organizzative complesse	1.524	1.282	777	391	198	126	11.916
Lavora come ufficiale, sottufficiale, allievo o volontario nelle Forze Armate	41	17	5	-	-	-	1.137
<b>Totale</b>	<b>11.087</b>	<b>6.175</b>	<b>3.169</b>	<b>1.152</b>	<b>543</b>	<b>369</b>	<b>99.601</b>

**Tavola 1.10 segue - Occupati per classe di età, sesso e attività lavorativa svolta**

ATTIVITÀ LAVORATIVA SVOLTA	Classi di età						
	15-19	20-24	25-29	30-34	35-39	40-44	45-49
MASCHI							
Svolge un lavoro operaio o di servizio non specializzato	157	531	753	1.059	1.101	1.022	816
È addetto a impianti fissi di produzione, a macchinari, a linee di montaggio o conduce veicoli	39	306	674	931	912	845	692
Svolge un'attività operaia qualificata	198	752	1.396	1.820	1.887	1.528	1.449
Coltiva piante e/o alleva animali	9	61	102	157	164	120	144
Svolge un'attività di vendita al pubblico o di servizio alle persone	89	540	1.016	1.340	1.243	1.041	771
Svolge un'attività impiegatizia di tipo non tecnico	10	81	186	274	358	347	489
Svolge un'attività tecnica, amministrativa, sportiva o artistica a media qualificazione	27	373	1.065	1.452	1.573	1.307	1.190
Svolge un'attività organizzativa, tecnica, intellettuale, scientifica o artistica ad elevata specializzazione	1	37	527	839	839	817	829
Gestisce un'impresa o dirige il lavoro di strutture organizzative complesse	2	119	593	923	1.362	1.090	1.197
Lavora come ufficiale, sottufficiale, allievo o volontario nelle Forze Armate	2	48	162	258	321	175	95
<b>Totale</b>	<b>534</b>	<b>2.848</b>	<b>6.474</b>	<b>9.053</b>	<b>9.760</b>	<b>8.292</b>	<b>7.672</b>

ATTIVITÀ LAVORATIVA SVOLTA	Classi di età						Totale
	50-54	55-59	60-64	65-69	70-74	75 e più	
MASCHI							
Svolge un lavoro operaio o di servizio non specializzato	799	407	265	40	12	9	6.971
È addetto a impianti fissi di produzione, a macchinari, a linee di montaggio o conduce veicoli	641	177	119	22	10	5	5.373
Svolge un'attività operaia qualificata	1.306	668	388	101	29	17	11.539
Coltiva piante e/o alleva animali	114	121	87	71	43	24	1.217
Svolge un'attività di vendita al pubblico o di servizio alle persone	683	422	303	102	45	24	7.619
Svolge un'attività impiegatizia di tipo non tecnico	365	129	43	2	2	2	2.288
Svolge un'attività tecnica, amministrativa, sportiva o artistica a media qualificazione	996	491	245	75	39	27	8.860
Svolge un'attività organizzativa, tecnica, intellettuale, scientifica o artistica ad elevata specializzazione	764	402	202	112	64	42	5.475
Gestisce un'impresa o dirige il lavoro di strutture organizzative complesse	1.087	884	555	280	126	76	8.294
Lavora come ufficiale, sottufficiale, allievo o volontario nelle Forze Armate	41	17	5	-	-	-	1.124
<b>Totale</b>	<b>6.796</b>	<b>3.718</b>	<b>2.212</b>	<b>805</b>	<b>370</b>	<b>226</b>	<b>58.760</b>

**Tavola 1.10 segue - Occupati per classe di età, sesso e attività lavorativa svolta**

ATTIVITÀ LAVORATIVA SVOLTA	Classi di età						
	15-19	20-24	25-29	30-34	35-39	40-44	45-49
<b>FEMMINE</b>							
Svolge un lavoro operaio o di servizio non specializzato	43	263	543	771	964	840	674
È addetta a impianti fissi di produzione, a macchinari, a linee di montaggio o conduce veicoli	8	46	73	108	83	57	44
Svolge un'attività operaia qualificata	18	97	243	306	266	236	228
Coltiva piante e/o alleva animali	2	14	60	75	115	102	106
Svolge un'attività di vendita al pubblico o di servizio alle persone	195	1.011	1.638	1.925	1.544	1.256	955
Svolge un'attività impiegatizia di tipo non tecnico	39	421	698	873	958	874	696
Svolge un'attività tecnica, amministrativa, sportiva o artistica a media qualificazione	26	393	1.224	1.671	1.691	1.427	1.096
Svolge un'attività organizzativa, tecnica, intellettuale, scientifica o artistica ad elevata specializzazione	1	26	487	674	679	639	626
Gestisce un'impresa o dirige il lavoro di strutture organizzative complesse	3	73	317	410	603	454	472
Lavora come ufficiale, sottufficiale, allievo o volontario nelle Forze Armate	-	-	9	1	3	-	-
<b>Totale</b>	<b>335</b>	<b>2.344</b>	<b>5.292</b>	<b>6.814</b>	<b>6.906</b>	<b>5.885</b>	<b>4.897</b>

ATTIVITÀ LAVORATIVA SVOLTA	Classi di età						Totale
	50-54	55-59	60-64	65-69	70-74	75 e più	
<b>FEMMINE</b>							
Svolge un lavoro operaio o di servizio non specializzato	764	505	167	35	13	6	5.588
È addetta a impianti fissi di produzione, a macchinari, a linee di montaggio o conduce veicoli	55	13	3	4	1	1	496
Svolge un'attività operaia qualificata	203	106	40	12	8	3	1.766
Coltiva piante e/o alleva animali	142	150	50	23	11	13	863
Svolge un'attività di vendita al pubblico o di servizio alle persone	915	629	282	112	48	53	10.563
Svolge un'attività impiegatizia di tipo non tecnico	501	178	41	8	2	2	5.291
Svolge un'attività tecnica, amministrativa, sportiva o artistica a media qualificazione	780	299	107	25	10	10	8.759
Svolge un'attività organizzativa, tecnica, intellettuale, scientifica o artistica ad elevata specializzazione	494	179	45	17	8	5	3.880
Gestisce un'impresa o dirige il lavoro di strutture organizzative complesse	437	398	222	111	72	50	3.622
Lavora come ufficiale, sottufficiale, allievo o volontario nelle Forze Armate	-	-	-	-	-	-	13
<b>Totale</b>	<b>4.291</b>	<b>2.457</b>	<b>957</b>	<b>347</b>	<b>173</b>	<b>143</b>	<b>40.841</b>

**Tavola 1.11 - Occupati per classe di età, sesso, sezione di attività economica e posizione nella professione**

SEZIONE DI ATTIVITÀ ECONOMICA E POSIZIONE NELLA PROFESSIONE	Classi di età					
	15-19	20-24	25-29	30-34	35-39	40-44
TOTALE						
AGRICOLTURA, CACCIA E SILVICOLTURA	42	208	442	617	723	589
Dipendenti o in altra posizione subordinata	29	101	195	207	226	168
Indipendenti (a)	13	107	247	410	497	421
PESCA, PISCICOLTURA E SERVIZI CONNESSI	1	6	15	30	32	30
Dipendenti o in altra posizione subordinata	1	5	8	15	17	12
Indipendenti	-	1	7	15	15	18
ESTRAZIONE DI MINERALI	1	6	39	48	32	49
Dipendenti o in altra posizione subordinata	1	6	38	42	27	42
Indipendenti	-	-	1	6	5	7
ATTIVITÀ MANIFATTURIERE	172	1.015	2.167	2.598	2.605	2.143
Dipendenti o in altra posizione subordinata	165	947	1.900	2.205	2.118	1.766
Indipendenti	7	68	267	393	487	377
PRODUZIONE E DISTRIBUZIONE DI ENERGIA ELETTRICA, GAS E ACQUA	5	23	88	127	184	184
Dipendenti o in altra posizione subordinata	4	18	78	106	170	176
Indipendenti	1	5	10	21	14	8
COSTRUZIONI	160	599	1.120	1.562	1.468	1.057
Dipendenti o in altra posizione subordinata	148	491	691	794	742	513
Indipendenti	12	108	429	768	726	544
COMMERCIO ALL'INGROSSO E AL DETTAGLIO; RIPARAZIONE DI AUTOVEICOLI, MOTOCICLI E DI BENI PERSONALI E PER LA CASA	185	1.270	2.371	2.947	2.803	2.145
Dipendenti o in altra posizione subordinata	175	1.010	1.535	1.608	1.277	846
Indipendenti	10	260	836	1.339	1.526	1.299
ALBERGHI E RISTORANTI	131	585	1.110	1.255	1.240	1.024
Dipendenti o in altra posizione subordinata	119	441	671	638	553	438
Indipendenti	12	144	439	617	687	586
TRASPORTI, MAGAZZINAGGIO E COMUNICAZIONI	10	162	536	769	855	1.001
Dipendenti o in altra posizione subordinata	9	141	464	619	704	856
Indipendenti	1	21	72	150	151	145
INTERMEDIAZIONE MONETARIA E FINANZIARIA	4	102	285	486	500	515
Dipendenti o in altra posizione subordinata	4	81	218	363	354	418
Indipendenti	-	21	67	123	146	97
ATTIVITÀ IMMOBILIARI, NOLEGGIO, INFORMATICA, RICERCA, ALTRE ATTIVITÀ PROFESSIONALI E IMPRENDITORIALI	36	456	1.113	1.502	1.191	811
Dipendenti o in altra posizione subordinata	35	380	723	775	533	323
Indipendenti	1	76	390	727	658	488
PUBBLICA AMMINISTRAZIONE E DIFESA; ASSICURAZIONE SOCIALE OBBLIGATORIA	23	203	656	1.207	1.674	1.489
Dipendenti o in altra posizione subordinata	23	202	645	1.191	1.661	1.473
Indipendenti	-	1	11	16	13	16
ISTRUZIONE	5	81	386	525	852	1.000
Dipendenti o in altra posizione subordinata	5	72	343	466	780	951
Indipendenti	-	9	43	59	72	49
SANITÀ E ALTRI SERVIZI SOCIALI	7	146	766	1.321	1.589	1.406
Dipendenti o in altra posizione subordinata	7	128	652	1.125	1.331	1.153
Indipendenti	-	18	114	196	258	253
ALTRI SERVIZI PUBBLICI, SOCIALI E PERSONALI	81	269	555	715	716	560
Dipendenti o in altra posizione subordinata	73	223	350	396	391	294
Indipendenti	8	46	205	319	325	266
SERVIZI DOMESTICI PRESSO FAMIGLIE E CONVIVENZE	6	59	113	151	198	169
Dipendenti o in altra posizione subordinata	6	47	90	119	150	126
Indipendenti	-	12	23	32	48	43
ORGANIZZAZIONI ED ORGANISMI EXTRATERRITORIALI	-	2	4	7	4	5
Dipendenti o in altra posizione subordinata	-	2	3	3	4	5
Indipendenti	-	-	1	4	-	-
<b>TOTALE</b>	<b>869</b>	<b>5.192</b>	<b>11.766</b>	<b>15.867</b>	<b>16.666</b>	<b>14.177</b>
<b>Dipendenti o in altra posizione subordinata</b>	<b>804</b>	<b>4.295</b>	<b>8.604</b>	<b>10.672</b>	<b>11.038</b>	<b>9.560</b>
<b>Indipendenti</b>	<b>65</b>	<b>897</b>	<b>3.162</b>	<b>5.195</b>	<b>5.628</b>	<b>4.617</b>

(a) comprende Imprenditore, Libero professionista, Lavoratore in proprio, Socio di cooperativa di produzione di beni e/o prestazioni di servizi e Coadiuvante familiare

**Tavola 1.11 segue - Occupati per classe di età, sesso, sezione di attività economica e posizione nella professione**

SEZIONE DI ATTIVITÀ ECONOMICA E POSIZIONE NELLA PROFESSIONE	Classi di età					Totale
	45-49	50-54	55-59	60-64	65 e più	
TOTALE						
AGRICOLTURA, CACCIA E SILVICOLTURA	554	571	503	234	246	4.729
Dipendenti o in altra posizione subordinata	122	116	98	39	29	1.330
Indipendenti (a)	432	455	405	195	217	3.399
PESCA, PISCICOLTURA E SERVIZI CONNESSI	20	33	28	21	9	225
Dipendenti o in altra posizione subordinata	10	13	3	4	-	88
Indipendenti	10	20	25	17	9	137
ESTRAZIONE DI MINERALI	46	38	18	8	1	286
Dipendenti o in altra posizione subordinata	43	33	16	5	-	253
Indipendenti	3	5	2	3	1	33
ATTIVITÀ MANIFATTURIERE	1.872	1.686	639	308	194	15.399
Dipendenti o in altra posizione subordinata	1.520	1.304	373	117	43	12.458
Indipendenti	352	382	266	191	151	2.941
PRODUZIONE E DISTRIBUZIONE DI ENERGIA ELETTRICA, GAS E ACQUA	265	238	57	13	4	1.188
Dipendenti o in altra posizione subordinata	256	225	41	6	3	1.083
Indipendenti	9	13	16	7	1	105
COSTRUZIONI	889	834	626	402	193	8.910
Dipendenti o in altra posizione subordinata	401	387	216	116	23	4.522
Indipendenti	488	447	410	286	170	4.388
COMMERCIO ALL'INGROSSO E AL DETTAGLIO; RIPARAZIONE DI AUTOVEICOLI, MOTOCICLI E DI BENI PERSONALI E PER LA CASA	1.824	1.728	1.299	768	600	17.940
Dipendenti o in altra posizione subordinata	629	541	256	109	52	8.038
Indipendenti	1.195	1.187	1.043	659	548	9.902
ALBERGHI E RISTORANTI	868	844	632	387	232	8.308
Dipendenti o in altra posizione subordinata	346	304	205	99	30	3.844
Indipendenti	522	540	427	288	202	4.464
TRASPORTI, MAGAZZINAGGIO E COMUNICAZIONI	907	844	261	132	60	5.537
Dipendenti o in altra posizione subordinata	778	729	178	62	16	4.556
Indipendenti	129	115	83	70	44	981
INTERMEDIAZIONE MONETARIA E FINANZIARIA	476	410	182	65	28	3.053
Dipendenti o in altra posizione subordinata	366	335	136	29	5	2.309
Indipendenti	110	75	46	36	23	744
ATTIVITÀ IMMOBILIARI, NOLEGGIO, INFORMATICA, RICERCA, ALTRE ATTIVITÀ PROFESSIONALI E IMPRENDITORIALI	545	444	307	174	187	6.766
Dipendenti o in altra posizione subordinata	209	160	70	21	13	3.242
Indipendenti	336	284	237	153	174	3.524
PUBBLICA AMMINISTRAZIONE E DIFESA; ASSICURAZIONE SOCIALE OBBLIGATORIA	1.262	865	362	135	20	7.896
Dipendenti o in altra posizione subordinata	1.257	852	358	127	18	7.807
Indipendenti	5	13	4	8	2	89
ISTRUZIONE	1.206	1.109	510	181	51	5.906
Dipendenti o in altra posizione subordinata	1.154	1.052	470	152	33	5.478
Indipendenti	52	57	40	29	18	428
SANITÀ E ALTRI SERVIZI SOCIALI	1.252	905	382	165	125	8.064
Dipendenti o in altra posizione subordinata	1.017	756	297	99	30	6.595
Indipendenti	235	149	85	66	95	1.469
ALTRI SERVIZI PUBBLICI, SOCIALI E PERSONALI	436	391	275	134	96	4.228
Dipendenti o in altra posizione subordinata	219	165	89	43	27	2.270
Indipendenti	217	226	186	91	69	1.958
SERVIZI DOMESTICI PRESSO FAMIGLIE E CONVIVENZE	144	146	92	38	18	1.134
Dipendenti o in altra posizione subordinata	107	114	62	24	14	859
Indipendenti	37	32	30	14	4	275
ORGANIZZAZIONI ED ORGANISMI EXTRATERRITORIALI	3	1	2	4	-	32
Dipendenti o in altra posizione subordinata	1	1	1	1	-	21
Indipendenti	2	-	1	3	-	11
<b>TOTALE</b>	<b>12.569</b>	<b>11.087</b>	<b>6.175</b>	<b>3.169</b>	<b>2.064</b>	<b>99.601</b>
<b>Dipendenti o in altra posizione subordinata</b>	<b>8.435</b>	<b>7.087</b>	<b>2.869</b>	<b>1.053</b>	<b>336</b>	<b>64.753</b>
<b>Indipendenti</b>	<b>4.134</b>	<b>4.000</b>	<b>3.306</b>	<b>2.116</b>	<b>1.728</b>	<b>34.848</b>

(a) comprende Imprenditore, Libero professionista, Lavoratore in proprio, Socio di cooperativa di produzione di beni e/o prestazioni di servizi e Coadiuvante familiare

**Tavola 1.11 segue - Occupati per classe di età, sesso, sezione di attività economica e posizione nella professione**

SEZIONE DI ATTIVITÀ ECONOMICA E POSIZIONE NELLA PROFESSIONE	Classi di età					
	15-19	20-24	25-29	30-34	35-39	40-44
MASCHI						
AGRICOLTURA, CACCIA E SILVICOLTURA	31	139	270	365	407	308
Dipendenti o in altra posizione subordinata	21	59	99	123	124	86
Indipendenti (a)	10	80	171	242	283	222
PESCA, PISCICOLTURA E SERVIZI CONNESSI	1	5	11	17	24	20
Dipendenti o in altra posizione subordinata	1	4	6	5	13	7
Indipendenti	-	1	5	12	11	13
ESTRAZIONE DI MINERALI	1	5	30	39	28	43
Dipendenti o in altra posizione subordinata	1	5	29	36	23	37
Indipendenti	-	-	1	3	5	6
ATTIVITÀ MANIFATTURIERE	140	754	1.589	1.962	2.032	1.746
Dipendenti o in altra posizione subordinata	134	703	1.398	1.658	1.652	1.445
Indipendenti	6	51	191	304	380	301
PRODUZIONE E DISTRIBUZIONE DI ENERGIA ELETTRICA, GAS E ACQUA	5	18	72	110	169	169
Dipendenti o in altra posizione subordinata	4	14	64	89	156	161
Indipendenti	1	4	8	21	13	8
COSTRUZIONI	155	549	1.013	1.418	1.360	981
Dipendenti o in altra posizione subordinata	143	450	616	706	668	474
Indipendenti	12	99	397	712	692	507
COMMERCIO ALL'INGROSSO E AL DETTAGLIO; RIPARAZIONE DI AUTOVEICOLI, MOTOCICLI E DI BENI PERSONALI E PER LA CASA	89	554	1.102	1.476	1.523	1.221
Dipendenti o in altra posizione subordinata	85	410	641	679	631	445
Indipendenti	4	144	461	797	892	776
ALBERGHI E RISTORANTI	59	239	471	579	622	496
Dipendenti o in altra posizione subordinata	54	169	238	234	241	183
Indipendenti	5	70	233	345	381	313
TRASPORTI, MAGAZZINAGGIO E COMUNICAZIONI	10	116	394	615	688	803
Dipendenti o in altra posizione subordinata	9	98	337	478	548	669
Indipendenti	1	18	57	137	140	134
INTERMEDIAZIONE MONETARIA E FINANZIARIA	-	32	149	237	285	261
Dipendenti o in altra posizione subordinata	-	17	102	155	173	197
Indipendenti	-	15	47	82	112	64
ATTIVITÀ IMMOBILIARI, NOLEGGIO, INFORMATICA, RICERCA, ALTRE ATTIVITÀ PROFESSIONALI E IMPRENDITORIALI	14	153	491	726	571	425
Dipendenti o in altra posizione subordinata	13	109	277	290	171	127
Indipendenti	1	44	214	436	400	298
PUBBLICA AMMINISTRAZIONE E DIFESA; ASSICURAZIONE SOCIALE OBBLIGATORIA	10	135	428	767	1.088	842
Dipendenti o in altra posizione subordinata	10	134	422	762	1.077	834
Indipendenti	-	1	6	5	11	8
ISTRUZIONE	2	16	77	105	189	204
Dipendenti o in altra posizione subordinata	2	13	60	88	167	187
Indipendenti	-	3	17	17	22	17
SANITÀ E ALTRI SERVIZI SOCIALI	2	30	164	315	400	467
Dipendenti o in altra posizione subordinata	2	22	129	234	283	327
Indipendenti	-	8	35	81	117	140
ALTRI SERVIZI PUBBLICI, SOCIALI E PERSONALI	15	90	196	299	340	282
Dipendenti o in altra posizione subordinata	12	75	123	173	187	163
Indipendenti	3	15	73	126	153	119
SERVIZI DOMESTICI PRESSO FAMIGLIE E CONVIVENZE	-	13	16	18	33	20
Dipendenti o in altra posizione subordinata	-	10	13	13	24	15
Indipendenti	-	3	3	5	9	5
ORGANIZZAZIONI ED ORGANISMI EXTRATERRITORIALI	-	-	1	5	1	4
Dipendenti o in altra posizione subordinata	-	-	-	2	1	4
Indipendenti	-	-	1	3	-	-
<b>TOTALE</b>	<b>534</b>	<b>2.848</b>	<b>6.474</b>	<b>9.053</b>	<b>9.760</b>	<b>8.292</b>
<b>Dipendenti o in altra posizione subordinata</b>	<b>491</b>	<b>2.292</b>	<b>4.554</b>	<b>5.725</b>	<b>6.139</b>	<b>5.361</b>
<b>Indipendenti</b>	<b>43</b>	<b>556</b>	<b>1.920</b>	<b>3.328</b>	<b>3.621</b>	<b>2.931</b>

(a) comprende Imprenditore, Libero professionista, Lavoratore in proprio, Socio di cooperativa di produzione di beni e/o prestazioni di servizi e Coadiuvante familiare

**Tavola 1.11 segue - Occupati per classe di età, sesso, sezione di attività economica e posizione nella professione**

SEZIONE DI ATTIVITÀ ECONOMICA E POSIZIONE NELLA PROFESSIONE	Classi di età					Totale
	45-49	50-54	55-59	60-64	65 e più	
MASCHI						
AGRICOLTURA, CACCIA E SILVICOLTURA	295	248	218	155	181	2.617
Dipendenti o in altra posizione subordinata	64	46	36	25	17	700
Indipendenti (a)	231	202	182	130	164	1.917
PESCA, PISCICOLTURA E SERVIZI CONNESSI	18	27	24	17	8	172
Dipendenti o in altra posizione subordinata	10	9	3	4	-	62
Indipendenti	8	18	21	13	8	110
ESTRAZIONE DI MINERALI	42	34	16	7	1	246
Dipendenti o in altra posizione subordinata	40	29	14	5	-	219
Indipendenti	2	5	2	2	1	27
ATTIVITÀ MANIFATTURIERE	1.568	1.353	505	255	157	12.061
Dipendenti o in altra posizione subordinata	1.284	1.057	297	97	29	9.754
Indipendenti	284	296	208	158	128	2.307
PRODUZIONE E DISTRIBUZIONE DI ENERGIA ELETTRICA, GAS E ACQUA	245	227	50	12	4	1.081
Dipendenti o in altra posizione subordinata	237	214	35	5	3	982
Indipendenti	8	13	15	7	1	99
COSTRUZIONI	838	793	609	393	185	8.294
Dipendenti o in altra posizione subordinata	374	373	212	112	21	4.149
Indipendenti	464	420	397	281	164	4.145
COMMERCIO ALL'INGROSSO E AL DETTAGLIO; RIPARAZIONE DI AUTOVEICOLI, MOTOCICLI E DI BENI PERSONALI E PER LA CASA	1.042	951	724	456	324	9.462
Dipendenti o in altra posizione subordinata	325	285	128	57	26	3.712
Indipendenti	717	666	596	399	298	5.750
ALBERGHI E RISTORANTI	422	410	288	232	111	3.929
Dipendenti o in altra posizione subordinata	143	128	89	62	14	1.555
Indipendenti	279	282	199	170	97	2.374
TRASPORTI, MAGAZZINAGGIO E COMUNICAZIONI	755	704	228	123	51	4.487
Dipendenti o in altra posizione subordinata	642	604	150	57	11	3.603
Indipendenti	113	100	78	66	40	884
INTERMEDIAZIONE MONETARIA E FINANZIARIA	314	302	155	55	24	1.814
Dipendenti o in altra posizione subordinata	238	243	119	26	3	1.273
Indipendenti	76	59	36	29	21	541
ATTIVITÀ IMMOBILIARI, NOLEGGIO, INFORMATICA, RICERCA, ALTRE ATTIVITÀ PROFESSIONALI E IMPRENDITORIALI	321	273	214	133	162	3.483
Dipendenti o in altra posizione subordinata	84	84	28	13	7	1.203
Indipendenti	237	189	186	120	155	2.280
PUBBLICA AMMINISTRAZIONE E DIFESA; ASSICURAZIONE SOCIALE OBBLIGATORIA	775	515	223	106	11	4.900
Dipendenti o in altra posizione subordinata	772	507	219	99	9	4.845
Indipendenti	3	8	4	7	2	55
ISTRUZIONE	296	331	153	66	23	1.462
Dipendenti o in altra posizione subordinata	275	303	140	60	12	1.307
Indipendenti	21	28	13	6	11	155
SANITÀ E ALTRI SERVIZI SOCIALI	503	406	160	103	96	2.646
Dipendenti o in altra posizione subordinata	365	306	106	55	17	1.846
Indipendenti	138	100	54	48	79	800
ALTRI SERVIZI PUBBLICI, SOCIALI E PERSONALI	216	204	136	83	61	1.922
Dipendenti o in altra posizione subordinata	130	106	47	27	22	1.065
Indipendenti	86	98	89	56	39	857
SERVIZI DOMESTICI PRESSO FAMIGLIE E CONVIVENZE	20	18	13	12	2	165
Dipendenti o in altra posizione subordinata	15	15	6	7	2	120
Indipendenti	5	3	7	5	-	45
ORGANIZZAZIONI ED ORGANISMI EXTRATERRITORIALI	2	-	2	4	-	19
Dipendenti o in altra posizione subordinata	-	-	1	1	-	9
Indipendenti	2	-	1	3	-	10
<b>TOTALE</b>	<b>7.672</b>	<b>6.796</b>	<b>3.718</b>	<b>2.212</b>	<b>1.401</b>	<b>58.760</b>
<b>Dipendenti o in altra posizione subordinata</b>	<b>4.998</b>	<b>4.309</b>	<b>1.630</b>	<b>712</b>	<b>193</b>	<b>36.404</b>
<b>Indipendenti</b>	<b>2.674</b>	<b>2.487</b>	<b>2.088</b>	<b>1.500</b>	<b>1.208</b>	<b>22.356</b>

(a) comprende Imprenditore, Libero professionista, Lavoratore in proprio, Socio di cooperativa di produzione di beni e/o prestazioni di servizi e Coadiuvante familiare



**Tavola 1.11 segue - Occupati per classe di età, sesso, sezione di attività economica e posizione nella professione**

SEZIONE DI ATTIVITÀ ECONOMICA E POSIZIONE NELLA PROFESSIONE	Classi di età					
	15-19	20-24	25-29	30-34	35-39	40-44
FEMMINE						
AGRICOLTURA, CACCIA E SILVICOLTURA	11	69	172	252	316	281
Dipendenti o in altra posizione subordinata	8	42	96	84	102	82
Indipendenti (a)	3	27	76	168	214	199
PESCA, PISCICOLTURA E SERVIZI CONNESSI	-	1	4	13	8	10
Dipendenti o in altra posizione subordinata	-	1	2	10	4	5
Indipendenti	-	-	2	3	4	5
ESTRAZIONE DI MINERALI	-	1	9	9	4	6
Dipendenti o in altra posizione subordinata	-	1	9	6	4	5
Indipendenti	-	-	-	3	-	1
ATTIVITÀ MANIFATTURIERE	32	261	578	636	573	397
Dipendenti o in altra posizione subordinata	31	244	502	547	466	321
Indipendenti	1	17	76	89	107	76
PRODUZIONE E DISTRIBUZIONE DI ENERGIA ELETTRICA, GAS E ACQUA	-	5	16	17	15	15
Dipendenti o in altra posizione subordinata	-	4	14	17	14	15
Indipendenti	-	1	2	-	1	-
COSTRUZIONI	5	50	107	144	108	76
Dipendenti o in altra posizione subordinata	5	41	75	88	74	39
Indipendenti	-	9	32	56	34	37
COMMERCIO ALL'INGROSSO E AL DETTAGLIO; RIPARAZIONE DI AUTOVEICOLI, MOTOCICLI E DI BENI PERSONALI E PER LA CASA	96	716	1.269	1.471	1.280	924
Dipendenti o in altra posizione subordinata	90	600	894	929	646	401
Indipendenti	6	116	375	542	634	523
ALBERGHI E RISTORANTI	72	346	639	676	618	528
Dipendenti o in altra posizione subordinata	65	272	433	404	312	255
Indipendenti	7	74	206	272	306	273
TRASPORTI, MAGAZZINAGGIO E COMUNICAZIONI	-	46	142	154	167	198
Dipendenti o in altra posizione subordinata	-	43	127	141	156	187
Indipendenti	-	3	15	13	11	11
INTERMEDIAZIONE MONETARIA E FINANZIARIA	4	70	136	249	215	254
Dipendenti o in altra posizione subordinata	4	64	116	208	181	221
Indipendenti	-	6	20	41	34	33
ATTIVITÀ IMMOBILIARI, NOLEGGIO, INFORMATICA, RICERCA, ALTRE ATTIVITÀ PROFESSIONALI E IMPRENDITORIALI	22	303	622	776	620	386
Dipendenti o in altra posizione subordinata	22	271	446	485	362	196
Indipendenti	-	32	176	291	258	190
PUBBLICA AMMINISTRAZIONE E DIFESA; ASSICURAZIONE SOCIALE OBBLIGATORIA	13	68	228	440	586	647
Dipendenti o in altra posizione subordinata	13	68	223	429	584	639
Indipendenti	-	-	5	11	2	8
ISTRUZIONE	3	65	309	420	663	796
Dipendenti o in altra posizione subordinata	3	59	283	378	613	764
Indipendenti	-	6	26	42	50	32
SANITÀ E ALTRI SERVIZI SOCIALI	5	116	602	1.006	1.189	939
Dipendenti o in altra posizione subordinata	5	106	523	891	1.048	826
Indipendenti	-	10	79	115	141	113
ALTRI SERVIZI PUBBLICI, SOCIALI E PERSONALI	66	179	359	416	376	278
Dipendenti o in altra posizione subordinata	61	148	227	223	204	131
Indipendenti	5	31	132	193	172	147
SERVIZI DOMESTICI PRESSO FAMIGLIE E CONVIVENZE	6	46	97	133	165	149
Dipendenti o in altra posizione subordinata	6	37	77	106	126	111
Indipendenti	-	9	20	27	39	38
ORGANIZZAZIONI ED ORGANISMI EXTRATERRITORIALI	-	2	3	2	3	1
Dipendenti o in altra posizione subordinata	-	2	3	1	3	1
Indipendenti	-	-	-	1	-	-
<b>TOTALE</b>	<b>335</b>	<b>2.344</b>	<b>5.292</b>	<b>6.814</b>	<b>6.906</b>	<b>5.885</b>
<b>Dipendenti o in altra posizione subordinata</b>	<b>313</b>	<b>2.003</b>	<b>4.050</b>	<b>4.947</b>	<b>4.899</b>	<b>4.199</b>
<b>Indipendenti</b>	<b>22</b>	<b>341</b>	<b>1.242</b>	<b>1.867</b>	<b>2.007</b>	<b>1.686</b>

(a) comprende Imprenditore, Libero professionista, Lavoratore in proprio, Socio di cooperativa di produzione di beni e/o prestazioni di servizi e Coadiuvante familiare

**Tavola 1.11 segue - Occupati per classe di età, sesso, sezione di attività economica e posizione nella professione**

SEZIONE DI ATTIVITÀ ECONOMICA E POSIZIONE NELLA PROFESSIONE	Classi di età					Totale
	45-49	50-54	55-59	60-64	65 e più	
FEMMINE						
AGRICOLTURA, CACCIA E SILVICOLTURA	259	323	285	79	65	2.112
Dipendenti o in altra posizione subordinata	58	70	62	14	12	630
Indipendenti (a)	201	253	223	65	53	1.482
PESCA, PISCICOLTURA E SERVIZI CONNESSI	2	6	4	4	1	53
Dipendenti o in altra posizione subordinata	-	4	-	-	-	26
Indipendenti	2	2	4	4	1	27
ESTRAZIONE DI MINERALI	4	4	2	1	-	40
Dipendenti o in altra posizione subordinata	3	4	2	-	-	34
Indipendenti	1	-	-	1	-	6
ATTIVITÀ MANIFATTURIERE	304	333	134	53	37	3.338
Dipendenti o in altra posizione subordinata	236	247	76	20	14	2.704
Indipendenti	68	86	58	33	23	634
PRODUZIONE E DISTRIBUZIONE DI ENERGIA ELETTRICA, GAS E ACQUA	20	11	7	1	-	107
Dipendenti o in altra posizione subordinata	19	11	6	1	-	101
Indipendenti	1	-	1	-	-	6
COSTRUZIONI	51	41	17	9	8	616
Dipendenti o in altra posizione subordinata	27	14	4	4	2	373
Indipendenti	24	27	13	5	6	243
COMMERCIO ALL'INGROSSO E AL DETTAGLIO; RIPARAZIONE DI AUTOVEICOLI, MOTOCICLI E DI BENI PERSONALI E PER LA CASA	782	777	575	312	276	8.478
Dipendenti o in altra posizione subordinata	304	256	128	52	26	4.326
Indipendenti	478	521	447	260	250	4.152
ALBERGHI E RISTORANTI	446	434	344	155	121	4.379
Dipendenti o in altra posizione subordinata	203	176	116	37	16	2.289
Indipendenti	243	258	228	118	105	2.090
TRASPORTI, MAGAZZINAGGIO E COMUNICAZIONI	152	140	33	9	9	1.050
Dipendenti o in altra posizione subordinata	136	125	28	5	5	953
Indipendenti	16	15	5	4	4	97
INTERMEDIAZIONE MONETARIA E FINANZIARIA	162	108	27	10	4	1.239
Dipendenti o in altra posizione subordinata	128	92	17	3	2	1.036
Indipendenti	34	16	10	7	2	203
ATTIVITÀ IMMOBILIARI, NOLEGGIO, INFORMATICA, RICERCA, ALTRE ATTIVITÀ PROFESSIONALI E IMPRENDITORIALI	224	171	93	41	25	3.283
Dipendenti o in altra posizione subordinata	125	76	42	8	6	2.039
Indipendenti	99	95	51	33	19	1.244
PUBBLICA AMMINISTRAZIONE E DIFESA; ASSICURAZIONE SOCIALE OBBLIGATORIA	487	350	139	29	9	2.996
Dipendenti o in altra posizione subordinata	485	345	139	28	9	2.962
Indipendenti	2	5	-	1	-	34
ISTRUZIONE	910	778	357	115	28	4.444
Dipendenti o in altra posizione subordinata	879	749	330	92	21	4.171
Indipendenti	31	29	27	23	7	273
SANITÀ E ALTRI SERVIZI SOCIALI	749	499	222	62	29	5.418
Dipendenti o in altra posizione subordinata	652	450	191	44	13	4.749
Indipendenti	97	49	31	18	16	669
ALTRI SERVIZI PUBBLICI, SOCIALI E PERSONALI	220	187	139	51	35	2.306
Dipendenti o in altra posizione subordinata	89	59	42	16	5	1.205
Indipendenti	131	128	97	35	30	1.101
SERVIZI DOMESTICI PRESSO FAMIGLIE E CONVIVENZE	124	128	79	26	16	969
Dipendenti o in altra posizione subordinata	92	99	56	17	12	739
Indipendenti	32	29	23	9	4	230
ORGANIZZAZIONI ED ORGANISMI EXTRATERRITORIALI	1	1	-	-	-	13
Dipendenti o in altra posizione subordinata	1	1	-	-	-	12
Indipendenti	-	-	-	-	-	1
<b>TOTALE</b>	<b>4.897</b>	<b>4.291</b>	<b>2.457</b>	<b>957</b>	<b>663</b>	<b>40.841</b>
<b>Dipendenti o in altra posizione subordinata</b>	<b>3.437</b>	<b>2.778</b>	<b>1.239</b>	<b>341</b>	<b>143</b>	<b>28.349</b>
<b>Indipendenti</b>	<b>1.460</b>	<b>1.513</b>	<b>1.218</b>	<b>616</b>	<b>520</b>	<b>12.492</b>

(a) comprende Imprenditore, Libero professionista, Lavoratore in proprio, Socio di cooperativa di produzione di beni e/o prestazioni di servizi e Coadiuvante familiare

**Tavola 1.12 - Occupati per grado di istruzione, sesso, attività economica e posizione nella professione**

ATTIVITÀ ECONOMICA E POSIZIONE NELLA PROFESSIONE	Grado di Istruzione						Totale
	Laurea	Diploma universitario o terziario di tipo non universitario	Diploma di scuola secondaria superiore	Licenza di scuola media inferiore o di avviamento professionale	Licenza di scuola elementare	Nessun titolo di studio	
<b>TOTALE</b>							
<b>Agricoltura</b>	<b>104</b>	<b>25</b>	<b>1.312</b>	<b>2.170</b>	<b>1.233</b>	<b>110</b>	<b>4.954</b>
Dipendente o in altra posizione subordinata	37	11	370	658	270	72	1.418
Imprenditore e Libero professionista	22	4	99	62	27	-	214
Lavoratore in proprio	41	8	667	1.207	782	33	2.738
Socio di cooperativa	3	-	19	31	11	-	64
Coadiuvante familiare	1	2	157	212	143	5	520
<b>Industria</b>	<b>1.663</b>	<b>189</b>	<b>9.441</b>	<b>11.120</b>	<b>3.140</b>	<b>230</b>	<b>25.783</b>
Dipendente o in altra posizione subordinata	1.260	148	7.133	7.803	1.801	171	18.316
Imprenditore e Libero professionista	294	12	708	305	125	3	1.447
Lavoratore in proprio	101	22	1.359	2.677	1.146	51	5.356
Socio di cooperativa	3	5	102	137	26	2	275
Coadiuvante familiare	5	2	139	198	42	3	389
<b>Altre attività</b>	<b>9.160</b>	<b>1.788</b>	<b>30.472</b>	<b>22.209</b>	<b>4.980</b>	<b>255</b>	<b>68.864</b>
Dipendente o in altra posizione subordinata	6.198	1.471	21.064	13.826	2.299	161	45.019
Imprenditore e Libero professionista	2.207	153	2.771	712	182	4	6.029
Lavoratore in proprio	610	111	5.238	6.185	2.040	71	14.255
Socio di cooperativa	78	34	460	467	77	3	1.119
Coadiuvante familiare	67	19	939	1.019	382	16	2.442
<b>Totale</b>	<b>10.927</b>	<b>2.002</b>	<b>41.225</b>	<b>35.499</b>	<b>9.353</b>	<b>595</b>	<b>99.601</b>
Dipendente o in altra posizione subordinata	7.495	1.630	28.567	22.287	4.370	404	64.753
Imprenditore e Libero professionista	2.523	169	3.578	1.079	334	7	7.690
Lavoratore in proprio	752	141	7.264	10.069	3.968	155	22.349
Socio di cooperativa	84	39	581	635	114	5	1.458
Coadiuvante familiare	73	23	1.235	1.429	567	24	3.351

**Tavola 1.12 segue - Occupati per grado di istruzione, sesso, attività economica e posizione nella professione**

ATTIVITÀ ECONOMICA E POSIZIONE NELLA PROFESSIONE	Grado di istruzione						Totale
	Laurea	Diploma universitario o terziario di tipo non universitario	Diploma di scuola secondaria superiore	Licenza di scuola media inferiore o di avviamento professionale	Licenza di scuola elementare	Nessun titolo di studio	
<b>MASCHI</b>							
<b>Agricoltura</b>	<b>74</b>	<b>13</b>	<b>712</b>	<b>1.298</b>	<b>613</b>	<b>79</b>	<b>2.789</b>
Dipendente o in altra posizione subordinata	27	4	185	371	121	54	762
Imprenditore e Libero professionista	16	2	79	45	20	-	162
Lavoratore in proprio	27	5	392	776	424	23	1.647
Socio di cooperativa	3	-	16	24	8	-	51
Coadiuvante familiare	1	2	40	82	40	2	167
<b>Industria</b>	<b>1.244</b>	<b>133</b>	<b>7.601</b>	<b>9.657</b>	<b>2.827</b>	<b>220</b>	<b>21.682</b>
Dipendente o in altra posizione subordinata	930	106	5.651	6.665	1.589	163	15.104
Imprenditore e Libero professionista	234	9	610	268	113	2	1.236
Lavoratore in proprio	76	15	1.191	2.481	1.077	50	4.890
Socio di cooperativa	2	2	69	112	22	2	209
Coadiuvante familiare	2	1	80	131	26	3	243
<b>Altre attività</b>	<b>4.626</b>	<b>541</b>	<b>14.441</b>	<b>12.014</b>	<b>2.534</b>	<b>133</b>	<b>34.289</b>
Dipendente o in altra posizione subordinata	2.740	400	8.953	7.223	1.143	79	20.538
Imprenditore e Libero professionista	1.461	73	1.924	460	92	3	4.013
Lavoratore in proprio	377	52	3.032	3.711	1.170	46	8.388
Socio di cooperativa	25	11	218	245	41	2	542
Coadiuvante familiare	23	5	314	375	88	3	808
<b>Totale</b>	<b>5.944</b>	<b>687</b>	<b>22.754</b>	<b>22.969</b>	<b>5.974</b>	<b>432</b>	<b>58.760</b>
Dipendente o in altra posizione subordinata	3.697	510	14.789	14.259	2.853	296	36.404
Imprenditore e Libero professionista	1.711	84	2.613	773	225	5	5.411
Lavoratore in proprio	480	72	4.615	6.968	2.671	119	14.925
Socio di cooperativa	30	13	303	381	71	4	802
Coadiuvante familiare	26	8	434	588	154	8	1.218
<b>FEMMINE</b>							
<b>Agricoltura</b>	<b>30</b>	<b>12</b>	<b>600</b>	<b>872</b>	<b>620</b>	<b>31</b>	<b>2.165</b>
Dipendente o in altra posizione subordinata	10	7	185	287	149	18	656
Imprenditore e Libero professionista	6	2	20	17	7	-	52
Lavoratore in proprio	14	3	275	431	358	10	1.091
Socio di cooperativa	-	-	3	7	3	-	13
Coadiuvante familiare	-	-	117	130	103	3	353
<b>Industria</b>	<b>419</b>	<b>56</b>	<b>1.840</b>	<b>1.463</b>	<b>313</b>	<b>10</b>	<b>4.101</b>
Dipendente o in altra posizione subordinata	330	42	1.482	1.138	212	8	3.212
Imprenditore e Libero professionista	60	3	98	37	12	1	211
Lavoratore in proprio	25	7	168	196	69	1	466
Socio di cooperativa	1	3	33	25	4	-	66
Coadiuvante familiare	3	1	59	67	16	-	146
<b>Altre attività</b>	<b>4.534</b>	<b>1.247</b>	<b>16.031</b>	<b>10.195</b>	<b>2.446</b>	<b>122</b>	<b>34.575</b>
Dipendente o in altra posizione subordinata	3.458	1.071	12.111	6.603	1.156	82	24.481
Imprenditore e Libero professionista	746	80	847	252	90	1	2.016
Lavoratore in proprio	233	59	2.206	2.474	870	25	5.867
Socio di cooperativa	53	23	242	222	36	1	577
Coadiuvante familiare	44	14	625	644	294	13	1.634
<b>Totale</b>	<b>4.983</b>	<b>1.315</b>	<b>18.471</b>	<b>12.530</b>	<b>3.379</b>	<b>163</b>	<b>40.841</b>
Dipendente o in altra posizione subordinata	3.798	1.120	13.778	8.028	1.517	108	28.349
Imprenditore e Libero professionista	812	85	965	306	109	2	2.279
Lavoratore in proprio	272	69	2.649	3.101	1.297	36	7.424
Socio di cooperativa	54	26	278	254	43	1	656
Coadiuvante familiare	47	15	801	841	413	16	2.133

**Tavola 1.13 - Occupati per posizione nella professione, sesso e numero di ore lavorate**

ORE DI LAVORO EFFETTUATE	Dipendente o in altra posizione subordinata	Indipendente					Totale	Totale
		Imprenditore	Libero professionista	Lavoratore in proprio	Socio di cooperativa	Coadiuvante familiare		
TOTALE								
Nessuna	4.804	390	223	1.854	135	400	3.002	7.806
Meno di 12	1.248	70	187	719	60	184	1.220	2.468
Da 12 a 24	7.591	87	404	986	183	399	2.059	9.650
Da 25 a 35	6.321	164	617	1.910	212	367	3.270	9.591
Da 36 a 40	37.327	907	1.509	6.874	555	820	10.665	47.992
Oltre 40	7.462	1.642	1.490	10.006	313	1.181	14.632	22.094
<b>Totale</b>	<b>64.753</b>	<b>3.260</b>	<b>4.430</b>	<b>22.349</b>	<b>1.458</b>	<b>3.351</b>	<b>34.848</b>	<b>99.601</b>
MASCHI								
Nessuna	2.292	228	136	1.074	59	140	1.637	3.929
Meno di 12	475	49	106	381	23	47	606	1.081
Da 12 a 24	1.575	38	220	468	61	69	856	2.431
Da 25 a 35	2.237	86	373	1.122	89	88	1.758	3.995
Da 36 a 40	24.339	665	1.043	4.940	353	355	7.356	31.695
Oltre 40	5.486	1.261	1.206	6.940	217	519	10.143	15.629
<b>Totale</b>	<b>36.404</b>	<b>2.327</b>	<b>3.084</b>	<b>14.925</b>	<b>802</b>	<b>1.218</b>	<b>22.356</b>	<b>58.760</b>
FEMMINE								
Nessuna	2.512	162	87	780	76	260	1.365	3.877
Meno di 12	773	21	81	338	37	137	614	1.387
Da 12 a 24	6.016	49	184	518	122	330	1.203	7.219
Da 25 a 35	4.084	78	244	788	123	279	1.512	5.596
Da 36 a 40	12.988	242	466	1.934	202	465	3.309	16.297
Oltre 40	1.976	381	284	3.066	96	662	4.489	6.465
<b>Totale</b>	<b>28.349</b>	<b>933</b>	<b>1.346</b>	<b>7.424</b>	<b>656</b>	<b>2.133</b>	<b>12.492</b>	<b>40.841</b>

**Tavola 1.14 - Popolazione residente non appartenente alle forze di lavoro per condizione professionale e non professionale, sesso e classe di età**

CLASSI DI ETÀ	Studenti	Casalinge/i	Ritirati/e dal lavoro	In altra condizione	Totale
TOTALE					
15-19	7.536	24	3	517	8.080
20-24	3.664	242	14	1.065	4.985
25-29	1.473	742	30	1.233	3.478
30-34	298	1.600	50	1.189	3.137
35-39	66	2.309	82	1.061	3.518
40-44	24	2.381	121	831	3.357
45-49	11	2.705	456	795	3.967
50-54	-	3.855	2.350	1.001	7.206
55-59	-	4.669	6.574	836	12.079
60-64	-	4.781	12.130	934	17.845
65 e più	-	16.245	48.018	4.234	68.497
<b>Totale</b>	<b>13.072</b>	<b>39.553</b>	<b>69.828</b>	<b>13.696</b>	<b>136.149</b>
MASCHI					
15-19	3.780	1	-	290	4.071
20-24	1.571	2	4	621	2.198
25-29	651	2	9	585	1.247
30-34	130	7	11	532	680
35-39	31	10	20	508	569
40-44	10	4	40	437	491
45-49	4	11	174	435	624
50-54	-	6	1.332	613	1.951
55-59	-	10	4.332	482	4.824
60-64	-	18	7.046	558	7.622
65 e più	-	87	26.351	867	27.305
<b>Totale</b>	<b>6.177</b>	<b>158</b>	<b>39.319</b>	<b>5.928</b>	<b>51.582</b>
FEMMINE					
15-19	3.756	23	3	227	4.009
20-24	2.093	240	10	444	2.787
25-29	822	740	21	648	2.231
30-34	168	1.593	39	657	2.457
35-39	35	2.299	62	553	2.949
40-44	14	2.377	81	394	2.866
45-49	7	2.694	282	360	3.343
50-54	-	3.849	1.018	388	5.255
55-59	-	4.659	2.242	354	7.255
60-64	-	4.763	5.084	376	10.223
65 e più	-	16.158	21.667	3.367	41.192
<b>Totale</b>	<b>6.895</b>	<b>39.395</b>	<b>30.509</b>	<b>7.768</b>	<b>84.567</b>

**Tavola 1.15 - Popolazione residente non appartenente alle forze di lavoro per condizione professionale e non professionale, sesso e stato civile**

STATO CIVILE	Studenti	Casalinghe/i	Ritirati/e dal lavoro	In altra condizione	Totale
TOTALE					
Celibi/nubili	12.892	1.462	6.600	6.392	27.346
Coniugati/e	163	27.322	44.637	3.918	76.040
<i>di cui separati/e di fatto</i>	8	178	430	160	776
Separati/e legalmente	10	639	1.151	414	2.214
Divorziati/e	6	574	1.587	421	2.588
Vedovi/e	1	9.556	15.853	2.551	27.961
<b>Totale</b>	<b>13.072</b>	<b>39.553</b>	<b>69.828</b>	<b>13.696</b>	<b>136.149</b>
MASCHI					
Celibi	6.142	19	3.404	3.429	12.994
Coniugati	33	87	30.403	1.985	32.508
<i>di cui separati di fatto</i>	6	1	263	68	338
Separati legalmente	1	1	751	172	925
Divorziati	1	2	797	167	967
Vedovi	-	49	3.964	175	4.188
<b>Totale</b>	<b>6.177</b>	<b>158</b>	<b>39.319</b>	<b>5.928</b>	<b>51.582</b>
FEMMINE					
Nubili	6.750	1.443	3.196	2.963	14.352
Coniugate	130	27.235	14.234	1.933	43.532
<i>di cui separate di fatto</i>	2	177	167	92	438
Separate legalmente	9	638	400	242	1.289
Divorziate	5	572	790	254	1.621
Vedove	1	9.507	11.889	2.376	23.773
<b>Totale</b>	<b>6.895</b>	<b>39.395</b>	<b>30.509</b>	<b>7.768</b>	<b>84.567</b>

**Tavola 1.16 - Popolazione residente non appartenente alle forze di lavoro per condizione non professionale, sesso e grado di istruzione**

GRADO DI ISTRUZIONE	Studenti	Casalinghe/i	Ritirati/e dal lavoro	In altra condizione	Totale
<b>TOTALE</b>					
LAUREA	212	785	2.897	678	4.572
<i>di cui con specializzazione e/o dottorato</i>	23	36	367	56	482
DIPLOMA UNIVERSITARIO O TERZIARIO DI TIPO NON UNIVERSITARIO	50	196	341	118	705
DIPLOMA DI SCUOLA SECONDARIA SUPERIORE	6.047	5.816	8.975	2.946	23.784
Maturità liceali	3.851	1.173	1.005	552	6.581
Altri diplomi di maturità (corso 4-5 anni)	1.966	3.200	6.505	1.760	13.431
Diploma scolastico di qualifica	230	1.443	1.465	634	3.772
LICENZA DI SCUOLA MEDIA INFERIORE O DI AVVIAMENTO PROFESSIONALE	6.564	11.541	15.689	4.380	38.174
LICENZA DI SCUOLA ELEMENTARE	139	18.620	37.528	4.238	60.525
ALFABETI PRIVI DI TITOLO DI STUDIO	60	2.280	3.960	882	7.182
ANALFABETI	-	315	438	454	1.207
<b>Totale</b>	<b>13.072</b>	<b>39.553</b>	<b>69.828</b>	<b>13.696</b>	<b>136.149</b>
<b>MASCHI</b>					
LAUREA	84	3	1.625	325	2.037
<i>di cui con specializzazione e/o dottorato</i>	8	-	249	29	286
DIPLOMA UNIVERSITARIO O TERZIARIO DI TIPO NON UNIVERSITARIO	18	1	93	54	166
DIPLOMA DI SCUOLA SECONDARIA SUPERIORE	2.655	30	5.268	1.397	9.350
Maturità liceali	1.551	8	665	271	2.495
Altri diplomi di maturità (corso 4-5 anni)	984	16	3.959	904	5.863
Diploma scolastico di qualifica	120	6	644	222	992
LICENZA DI SCUOLA MEDIA INFERIORE O DI AVVIAMENTO PROFESSIONALE	3.304	31	9.933	2.239	15.507
LICENZA DI SCUOLA ELEMENTARE	82	83	20.451	1.471	22.087
ALFABETI PRIVI DI TITOLO DI STUDIO	34	9	1.735	214	1.992
ANALFABETI	-	1	214	228	443
<b>Totale</b>	<b>6.177</b>	<b>158</b>	<b>39.319</b>	<b>5.928</b>	<b>51.582</b>
<b>FEMMINE</b>					
LAUREA	128	782	1.272	353	2.535
<i>di cui con specializzazione e/o dottorato</i>	15	36	118	27	196
DIPLOMA UNIVERSITARIO O TERZIARIO DI TIPO NON UNIVERSITARIO	32	195	248	64	539
DIPLOMA DI SCUOLA SECONDARIA SUPERIORE	3.392	5.786	3.707	1.549	14.434
Maturità liceali	2.300	1.165	340	281	4.086
Altri diplomi di maturità (corso 4-5 anni)	982	3.184	2.546	856	7.568
Diploma scolastico di qualifica	110	1.437	821	412	2.780
LICENZA DI SCUOLA MEDIA INFERIORE O DI AVVIAMENTO PROFESSIONALE	3.260	11.510	5.756	2.141	22.667
LICENZA DI SCUOLA ELEMENTARE	57	18.537	17.077	2.767	38.438
ALFABETI PRIVI DI TITOLO DI STUDIO	26	2.271	2.225	668	5.190
ANALFABETI	-	314	224	226	764
<b>Totale</b>	<b>6.895</b>	<b>39.395</b>	<b>30.509</b>	<b>7.768</b>	<b>84.567</b>



**Tavola 1.17 - Popolazione residente che si è recata il mercoledì precedente la data del censimento al luogo abituale di studio per mezzo utilizzato, luogo di destinazione e tempo impiegato**

LUOGO DI DESTINAZIONE E TEMPO IMPIEGATO (minuti)	Mezzo utilizzato								Totale	
	Treno, tram, metropo- litana	Autobus urbano, filobus, corriera, autobus extraurbano	Autobus aziendale	Auto privata come		Motocicletta, ciclomotore, scooter	Bicicletta	Altro mezzo		A piedi
				conducente	passaggero					
<b>Stesso Comune di dimora abituale</b>	<b>6</b>	<b>1.157</b>	<b>2.543</b>	<b>653</b>	<b>7.149</b>	<b>1.142</b>	<b>330</b>	<b>11</b>	<b>7.985</b>	<b>20.976</b>
Fino a 15	3	628	1.949	510	6.644	1.056	310	9	7.597	18.706
Da 16 a 30	1	465	530	106	473	76	19	2	357	2.029
Da 31 a 45	2	47	42	16	24	1	-	-	11	143
Da 46 a 60	-	5	15	8	4	3	-	-	8	43
Oltre 60	-	12	7	13	4	6	1	-	12	55
<i>Di cui nel Comune capoluogo</i>	<i>6</i>	<i>632</i>	<i>48</i>	<i>228</i>	<i>1.753</i>	<i>567</i>	<i>23</i>	<i>2</i>	<i>2.956</i>	<i>6.215</i>
<i>Fino a 15</i>	<i>3</i>	<i>293</i>	<i>41</i>	<i>162</i>	<i>1.520</i>	<i>515</i>	<i>19</i>	<i>1</i>	<i>2.730</i>	<i>5.284</i>
<i>Da 16 a 30</i>	<i>1</i>	<i>308</i>	<i>5</i>	<i>53</i>	<i>222</i>	<i>49</i>	<i>4</i>	<i>1</i>	<i>219</i>	<i>862</i>
<i>Da 31 a 45</i>	<i>2</i>	<i>27</i>	<i>2</i>	<i>8</i>	<i>10</i>	<i>-</i>	<i>-</i>	<i>-</i>	<i>5</i>	<i>54</i>
<i>Da 46 a 60</i>	<i>-</i>	<i>-</i>	<i>-</i>	<i>2</i>	<i>1</i>	<i>3</i>	<i>-</i>	<i>-</i>	<i>-</i>	<i>6</i>
<i>Oltre 60</i>	<i>-</i>	<i>4</i>	<i>-</i>	<i>3</i>	<i>-</i>	<i>-</i>	<i>-</i>	<i>-</i>	<i>2</i>	<i>9</i>
<b>Altro Comune della stessa Provincia</b>	<b>697</b>	<b>3.419</b>	<b>558</b>	<b>953</b>	<b>2.339</b>	<b>568</b>	<b>19</b>	<b>4</b>	<b>20</b>	<b>8.577</b>
Fino a 15	19	466	236	338	1.418	314	15	2	16	2.824
Da 16 a 30	199	1.824	264	431	786	229	3	1	2	3.739
Da 31 a 45	212	735	43	139	109	23	1	-	-	1.262
Da 46 a 60	179	301	10	38	14	1	-	1	-	544
Oltre 60	88	93	5	7	12	1	-	-	2	208
<i>Di cui nel Comune capoluogo</i>	<i>562</i>	<i>1.231</i>	<i>8</i>	<i>363</i>	<i>537</i>	<i>227</i>	<i>3</i>	<i>1</i>	<i>2</i>	<i>2.934</i>
<i>Fino a 15</i>	<i>11</i>	<i>88</i>	<i>1</i>	<i>84</i>	<i>178</i>	<i>107</i>	<i>1</i>	<i>-</i>	<i>2</i>	<i>472</i>
<i>Da 16 a 30</i>	<i>163</i>	<i>632</i>	<i>3</i>	<i>173</i>	<i>287</i>	<i>106</i>	<i>2</i>	<i>-</i>	<i>-</i>	<i>1.366</i>
<i>Da 31 a 45</i>	<i>177</i>	<i>313</i>	<i>2</i>	<i>77</i>	<i>58</i>	<i>12</i>	<i>-</i>	<i>-</i>	<i>-</i>	<i>639</i>
<i>Da 46 a 60</i>	<i>145</i>	<i>149</i>	<i>2</i>	<i>27</i>	<i>8</i>	<i>1</i>	<i>-</i>	<i>1</i>	<i>-</i>	<i>333</i>
<i>Oltre 60</i>	<i>66</i>	<i>49</i>	<i>-</i>	<i>2</i>	<i>6</i>	<i>1</i>	<i>-</i>	<i>-</i>	<i>-</i>	<i>124</i>
<b>Altra Provincia della stessa Regione</b>	<b>1.728</b>	<b>193</b>	<b>11</b>	<b>182</b>	<b>58</b>	<b>22</b>	<b>-</b>	<b>5</b>	<b>-</b>	<b>2.199</b>
Fino a 15	-	3	2	7	5	2	-	-	-	19
Da 16 a 30	22	35	3	37	7	7	-	2	-	113
Da 31 a 45	159	101	4	55	16	7	-	-	-	342
Da 46 a 60	498	41	1	55	13	3	-	-	-	611
Oltre 60	1.049	13	1	28	17	3	-	3	-	1.114
<i>Di cui nel Comune capoluogo</i>	<i>1.712</i>	<i>160</i>	<i>6</i>	<i>157</i>	<i>48</i>	<i>19</i>	<i>-</i>	<i>5</i>	<i>-</i>	<i>2.107</i>
<i>Fino a 15</i>	<i>-</i>	<i>1</i>	<i>-</i>	<i>2</i>	<i>-</i>	<i>1</i>	<i>-</i>	<i>-</i>	<i>-</i>	<i>4</i>
<i>Da 16 a 30</i>	<i>20</i>	<i>30</i>	<i>1</i>	<i>30</i>	<i>6</i>	<i>7</i>	<i>-</i>	<i>2</i>	<i>-</i>	<i>96</i>
<i>Da 31 a 45</i>	<i>155</i>	<i>84</i>	<i>3</i>	<i>49</i>	<i>16</i>	<i>6</i>	<i>-</i>	<i>-</i>	<i>-</i>	<i>313</i>
<i>Da 46 a 60</i>	<i>497</i>	<i>34</i>	<i>1</i>	<i>50</i>	<i>13</i>	<i>2</i>	<i>-</i>	<i>-</i>	<i>-</i>	<i>597</i>
<i>Oltre 60</i>	<i>1.040</i>	<i>11</i>	<i>1</i>	<i>26</i>	<i>13</i>	<i>3</i>	<i>-</i>	<i>3</i>	<i>-</i>	<i>1.097</i>
<b>Province di altre Regioni</b>	<b>96</b>	<b>22</b>	<b>5</b>	<b>36</b>	<b>17</b>	<b>1</b>	<b>-</b>	<b>-</b>	<b>-</b>	<b>177</b>
Fino a 15	-	-	2	1	3	1	-	-	-	7
Da 16 a 30	3	-	1	6	1	-	-	-	-	11
Da 31 a 45	9	2	2	7	2	-	-	-	-	22
Da 46 a 60	18	4	-	5	4	-	-	-	-	31
Oltre 60	66	16	-	17	7	-	-	-	-	106
<i>Di cui nel Comune capoluogo</i>	<i>30</i>	<i>2</i>	<i>-</i>	<i>8</i>	<i>2</i>	<i>-</i>	<i>-</i>	<i>-</i>	<i>-</i>	<i>42</i>
<i>Fino a 15</i>	<i>-</i>	<i>-</i>	<i>-</i>	<i>-</i>	<i>-</i>	<i>-</i>	<i>-</i>	<i>-</i>	<i>-</i>	<i>-</i>
<i>Da 16 a 30</i>	<i>-</i>	<i>-</i>	<i>-</i>	<i>-</i>	<i>-</i>	<i>-</i>	<i>-</i>	<i>-</i>	<i>-</i>	<i>-</i>
<i>Da 31 a 45</i>	<i>-</i>	<i>1</i>	<i>-</i>	<i>-</i>	<i>-</i>	<i>-</i>	<i>-</i>	<i>-</i>	<i>-</i>	<i>1</i>
<i>Da 46 a 60</i>	<i>1</i>	<i>-</i>	<i>-</i>	<i>1</i>	<i>1</i>	<i>-</i>	<i>-</i>	<i>-</i>	<i>-</i>	<i>3</i>
<i>Oltre 60</i>	<i>29</i>	<i>1</i>	<i>-</i>	<i>7</i>	<i>1</i>	<i>-</i>	<i>-</i>	<i>-</i>	<i>-</i>	<i>38</i>
<b>Estero</b>	<b>-</b>	<b>2</b>	<b>-</b>	<b>2</b>	<b>-</b>	<b>-</b>	<b>-</b>	<b>-</b>	<b>-</b>	<b>4</b>
Fino a 15	-	-	-	-	-	-	-	-	-	-
Da 16 a 30	-	-	-	-	-	-	-	-	-	-
Da 31 a 45	-	-	-	-	-	-	-	-	-	-
Da 46 a 60	-	1	-	-	-	-	-	-	-	1
Oltre 60	-	1	-	2	-	-	-	-	-	3
<b>TOTALE</b>	<b>2.527</b>	<b>4.793</b>	<b>3.117</b>	<b>1.826</b>	<b>9.563</b>	<b>1.733</b>	<b>349</b>	<b>20</b>	<b>8.005</b>	<b>31.933</b>
Fino a 15	22	1.097	2.189	856	8.070	1.373	325	11	7.613	21.556
Da 16 a 30	225	2.324	798	580	1.267	312	22	5	359	5.892
Da 31 a 45	382	885	91	217	151	31	1	-	11	1.769
Da 46 a 60	695	352	26	106	35	7	-	1	8	1.230
Oltre 60	1.203	135	13	67	40	10	1	3	14	1.486
<i>Di cui in un Comune capoluogo</i>	<i>2.310</i>	<i>2.025</i>	<i>62</i>	<i>756</i>	<i>2.340</i>	<i>813</i>	<i>26</i>	<i>8</i>	<i>2.958</i>	<i>11.298</i>
<i>Fino a 15</i>	<i>14</i>	<i>382</i>	<i>42</i>	<i>248</i>	<i>1.698</i>	<i>623</i>	<i>20</i>	<i>1</i>	<i>2.732</i>	<i>5.760</i>
<i>Da 16 a 30</i>	<i>184</i>	<i>970</i>	<i>9</i>	<i>256</i>	<i>515</i>	<i>162</i>	<i>6</i>	<i>3</i>	<i>219</i>	<i>2.324</i>
<i>Da 31 a 45</i>	<i>334</i>	<i>425</i>	<i>7</i>	<i>134</i>	<i>84</i>	<i>18</i>	<i>-</i>	<i>-</i>	<i>5</i>	<i>1.007</i>
<i>Da 46 a 60</i>	<i>643</i>	<i>183</i>	<i>3</i>	<i>80</i>	<i>23</i>	<i>6</i>	<i>-</i>	<i>1</i>	<i>-</i>	<i>939</i>
<i>Oltre 60</i>	<i>1.135</i>	<i>65</i>	<i>1</i>	<i>38</i>	<i>20</i>	<i>4</i>	<i>-</i>	<i>3</i>	<i>2</i>	<i>1.268</i>

**Tavola 1.18 - Occupati che si sono recati il mercoledì precedente la data del censimento al luogo abituale di lavoro per mezzo utilizzato, attività economica, luogo di destinazione e tempo impiegato**

LUOGO DI DESTINAZIONE E TEMPO IMPIEGATO (minuti)	Mezzo utilizzato								Totale	
	Treno, tram, metropolitana	Autobus urbano, filobus, corriera, autobus extraurbano	Autobus aziendale	Auto privata come		Motocicletta, ciclomotore, scooter	Bicicletta	Altro mezzo		A piedi
				conducente	passaggero					
<b>AGRICOLTURA</b>										
<b>Stesso Comune di dimora abituale</b>	-	<b>14</b>	<b>9</b>	<b>1.053</b>	<b>134</b>	<b>238</b>	<b>102</b>	<b>64</b>	<b>1.350</b>	<b>2.964</b>
Fino a 15	-	6	6	912	118	222	90	46	1.324	2.724
Da 16 a 30	-	7	1	121	11	16	12	13	26	207
Da 31 a 45	-	-	1	13	2	-	-	4	-	20
Da 46 a 60	-	1	1	5	2	-	-	1	-	10
Oltre 60	-	-	-	2	1	-	-	-	-	3
<i>Di cui nel Comune capoluogo</i>	-	8	-	28	5	14	3	2	30	90
<i>Fino a 15</i>	-	3	-	23	2	14	3	2	30	77
<i>Da 16 a 30</i>	-	5	-	5	1	-	-	-	-	11
<i>Da 31 a 45</i>	-	-	-	-	1	-	-	-	-	1
<i>Da 46 a 60</i>	-	-	-	-	1	-	-	-	-	1
<i>Oltre 60</i>	-	-	-	-	-	-	-	-	-	-
<b>Altro Comune della stessa Provincia</b>	<b>7</b>	<b>22</b>	<b>3</b>	<b>489</b>	<b>49</b>	<b>81</b>	<b>6</b>	<b>10</b>	<b>7</b>	<b>674</b>
Fino a 15	-	5	1	252	30	45	2	3	3	341
Da 16 a 30	1	8	2	181	15	33	3	1	2	246
Da 31 a 45	3	8	-	43	4	2	-	1	-	61
Da 46 a 60	1	1	-	10	-	1	-	2	1	16
Oltre 60	2	-	-	3	-	-	1	3	1	10
<i>Di cui nel Comune capoluogo</i>	2	9	-	41	2	5	-	1	-	60
<i>Fino a 15</i>	-	3	-	16	1	4	-	-	-	24
<i>Da 16 a 30</i>	-	3	-	17	-	1	-	-	-	21
<i>Da 31 a 45</i>	1	3	-	6	1	-	-	1	-	12
<i>Da 46 a 60</i>	-	-	-	1	-	-	-	-	-	1
<i>Oltre 60</i>	1	-	-	1	-	-	-	-	-	2
<b>Altra Provincia della stessa Regione</b>	<b>5</b>	<b>-</b>	<b>-</b>	<b>29</b>	<b>1</b>	<b>2</b>	<b>-</b>	<b>1</b>	<b>-</b>	<b>38</b>
Fino a 15	-	-	-	3	-	-	-	-	-	3
Da 16 a 30	-	-	-	9	1	-	-	-	-	10
Da 31 a 45	-	-	-	5	-	1	-	-	-	6
Da 46 a 60	2	-	-	7	-	-	-	-	-	9
Oltre 60	3	-	-	5	-	1	-	1	-	10
<i>Di cui nel Comune capoluogo</i>	4	-	-	13	-	-	-	1	-	18
<i>Fino a 15</i>	-	-	-	-	-	-	-	-	-	-
<i>Da 16 a 30</i>	-	-	-	6	-	-	-	-	-	6
<i>Da 31 a 45</i>	-	-	-	4	-	-	-	-	-	4
<i>Da 46 a 60</i>	2	-	-	2	-	-	-	-	-	4
<i>Oltre 60</i>	2	-	-	1	-	-	-	1	-	4
<b>Province di altre Regioni</b>	<b>1</b>	<b>-</b>	<b>4</b>	<b>10</b>	<b>2</b>	<b>1</b>	<b>-</b>	<b>-</b>	<b>-</b>	<b>18</b>
Fino a 15	-	-	-	3	-	-	-	-	-	3
Da 16 a 30	-	-	-	1	-	1	-	-	-	2
Da 31 a 45	-	-	1	-	-	-	-	-	-	1
Da 46 a 60	-	-	1	1	-	-	-	-	-	2
Oltre 60	1	-	2	5	2	-	-	-	-	10
<i>Di cui nel Comune capoluogo</i>	-	-	-	1	-	-	-	-	-	1
<i>Fino a 15</i>	-	-	-	-	-	-	-	-	-	-
<i>Da 16 a 30</i>	-	-	-	-	-	-	-	-	-	-
<i>Da 31 a 45</i>	-	-	-	-	-	-	-	-	-	-
<i>Da 46 a 60</i>	-	-	-	-	-	-	-	-	-	-
<i>Oltre 60</i>	-	-	-	1	-	-	-	-	-	1
<b>Estero</b>	<b>-</b>	<b>-</b>	<b>-</b>	<b>-</b>	<b>-</b>	<b>-</b>	<b>-</b>	<b>-</b>	<b>-</b>	<b>-</b>
Fino a 15	-	-	-	-	-	-	-	-	-	-
Da 16 a 30	-	-	-	-	-	-	-	-	-	-
Da 31 a 45	-	-	-	-	-	-	-	-	-	-
Da 46 a 60	-	-	-	-	-	-	-	-	-	-
Oltre 60	-	-	-	-	-	-	-	-	-	-
<b>TOTALE</b>	<b>13</b>	<b>36</b>	<b>16</b>	<b>1.581</b>	<b>186</b>	<b>322</b>	<b>108</b>	<b>75</b>	<b>1.357</b>	<b>3.694</b>
Fino a 15	-	11	7	1.170	148	267	92	49	1.327	3.071
Da 16 a 30	1	15	3	312	27	50	15	14	28	465
Da 31 a 45	3	8	2	61	6	3	-	5	-	88
Da 46 a 60	3	2	2	23	2	1	-	3	1	37
Oltre 60	6	-	2	15	3	1	1	4	1	33
<i>Di cui in un Comune capoluogo</i>	6	17	-	83	7	19	3	4	30	169
<i>Fino a 15</i>	-	6	-	39	3	18	3	2	30	101
<i>Da 16 a 30</i>	-	8	-	28	1	1	-	-	-	38
<i>Da 31 a 45</i>	1	3	-	10	2	-	-	1	-	17
<i>Da 46 a 60</i>	2	-	-	3	1	-	-	-	-	6
<i>Oltre 60</i>	3	-	-	3	-	-	-	1	-	7

**Tavola 1.18 segue - Occupati che si sono recati il mercoledì precedente la data del censimento al luogo abituale di lavoro per mezzo utilizzato, attività economica, luogo di destinazione e tempo impiegato**

LUOGO DI DESTINAZIONE E TEMPO IMPIEGATO (minuti)	Mezzo utilizzato								Totale	
	Treno, tram, metropolitana	Autobus urbano, filobus, corriera, autobus extraurbano	Autobus aziendale	Auto privata come		Motocicletta, ciclomotore, scooter	Bicicletta	Altro mezzo		A piedi
				conducente	passaggero					
<b>INDUSTRIA</b>										
<b>Stesso Comune di dimora abituale</b>	<b>10</b>	<b>138</b>	<b>85</b>	<b>4.938</b>	<b>337</b>	<b>1.255</b>	<b>295</b>	<b>78</b>	<b>1.475</b>	<b>8.611</b>
Fino a 15	-	57	33	3.723	230	1.097	286	41	1.385	6.852
Da 16 a 30	6	61	14	932	73	145	9	27	64	1.331
Da 31 a 45	1	13	10	169	15	8	-	5	8	229
Da 46 a 60	1	4	12	56	7	3	-	1	13	97
Oltre 60	2	3	16	58	12	2	-	4	5	102
<i>Di cui nel Comune capoluogo</i>	<i>10</i>	<i>65</i>	<i>11</i>	<i>884</i>	<i>53</i>	<i>346</i>	<i>27</i>	<i>7</i>	<i>306</i>	<i>1.709</i>
Fino a 15	-	22	8	612	34	294	27	3	267	1.267
Da 16 a 30	6	29	-	211	12	48	-	4	33	343
Da 31 a 45	1	9	-	43	2	2	-	-	4	61
Da 46 a 60	1	3	-	10	3	1	-	-	2	20
Oltre 60	2	2	3	8	2	1	-	-	-	18
<b>Altro Comune della stessa Provincia</b>	<b>253</b>	<b>390</b>	<b>81</b>	<b>6.800</b>	<b>349</b>	<b>948</b>	<b>63</b>	<b>45</b>	<b>38</b>	<b>8.967</b>
Fino a 15	5	60	8	2.909	126	561	34	11	30	3.744
Da 16 a 30	66	155	31	2.883	147	355	21	21	4	3.683
Da 31 a 45	80	94	25	789	50	27	5	7	-	1.077
Da 46 a 60	66	60	5	164	17	2	1	4	-	319
Oltre 60	36	21	12	55	9	3	2	2	4	144
<i>Di cui nel Comune capoluogo</i>	<i>35</i>	<i>52</i>	<i>4</i>	<i>760</i>	<i>37</i>	<i>121</i>	<i>9</i>	<i>9</i>	<i>2</i>	<i>1.029</i>
Fino a 15	1	6	-	217	8	69	4	1	1	307
Da 16 a 30	10	19	2	383	17	47	5	4	-	487
Da 31 a 45	9	10	-	125	6	4	-	1	-	155
Da 46 a 60	10	15	-	25	5	1	-	2	-	58
Oltre 60	5	2	2	10	1	-	-	1	1	22
<b>Altra Provincia della stessa Regione</b>	<b>491</b>	<b>5</b>	<b>21</b>	<b>489</b>	<b>46</b>	<b>25</b>	<b>-</b>	<b>14</b>	<b>1</b>	<b>1.092</b>
Fino a 15	1	-	1	29	1	5	-	1	1	39
Da 16 a 30	12	2	-	139	11	10	-	2	-	176
Da 31 a 45	64	-	1	129	14	6	-	5	-	219
Da 46 a 60	164	-	12	128	14	1	-	1	-	320
Oltre 60	250	3	7	64	6	3	-	5	-	338
<i>Di cui nel Comune capoluogo</i>	<i>473</i>	<i>5</i>	<i>14</i>	<i>311</i>	<i>36</i>	<i>11</i>	<i>-</i>	<i>13</i>	<i>-</i>	<i>863</i>
Fino a 15	-	-	-	5	1	-	-	1	-	7
Da 16 a 30	5	2	-	54	3	2	-	1	-	67
Da 31 a 45	63	-	1	90	12	6	-	5	-	177
Da 46 a 60	160	-	8	108	14	1	-	1	-	292
Oltre 60	245	3	5	54	6	2	-	5	-	320
<b>Province di altre Regioni</b>	<b>33</b>	<b>7</b>	<b>28</b>	<b>280</b>	<b>29</b>	<b>2</b>	<b>-</b>	<b>4</b>	<b>-</b>	<b>383</b>
Fino a 15	-	-	-	15	1	-	-	-	-	16
Da 16 a 30	1	-	7	59	4	-	-	-	-	71
Da 31 a 45	3	1	4	45	6	-	-	1	-	60
Da 46 a 60	5	3	7	55	9	-	-	1	-	80
Oltre 60	24	3	10	106	9	2	-	2	-	156
<i>Di cui nel Comune capoluogo</i>	<i>9</i>	<i>1</i>	<i>1</i>	<i>44</i>	<i>5</i>	<i>-</i>	<i>-</i>	<i>-</i>	<i>-</i>	<i>60</i>
Fino a 15	-	-	-	-	-	-	-	-	-	-
Da 16 a 30	-	-	-	1	-	-	-	-	-	1
Da 31 a 45	-	-	-	1	1	-	-	-	-	2
Da 46 a 60	-	1	-	2	1	-	-	-	-	4
Oltre 60	9	-	1	40	3	-	-	-	-	53
<b>Esteri</b>	<b>-</b>	<b>-</b>	<b>1</b>	<b>3</b>	<b>-</b>	<b>-</b>	<b>-</b>	<b>-</b>	<b>-</b>	<b>4</b>
Fino a 15	-	-	-	-	-	-	-	-	-	-
Da 16 a 30	-	-	-	-	-	-	-	-	-	-
Da 31 a 45	-	-	-	-	-	-	-	-	-	-
Da 46 a 60	-	-	-	-	-	-	-	-	-	-
Oltre 60	-	-	1	3	-	-	-	-	-	4
<b>TOTALE</b>	<b>787</b>	<b>540</b>	<b>216</b>	<b>12.510</b>	<b>761</b>	<b>2.230</b>	<b>358</b>	<b>141</b>	<b>1.514</b>	<b>19.057</b>
Fino a 15	6	117	42	6.676	358	1.663	320	53	1.416	10.651
Da 16 a 30	85	218	52	4.013	235	510	30	50	68	5.261
Da 31 a 45	148	108	40	1.132	85	41	5	18	8	1.585
Da 46 a 60	236	67	36	403	47	6	1	7	13	816
Oltre 60	312	30	46	286	36	10	2	13	9	744
<i>Di cui in un Comune capoluogo</i>	<i>527</i>	<i>123</i>	<i>30</i>	<i>1.999</i>	<i>131</i>	<i>478</i>	<i>36</i>	<i>29</i>	<i>308</i>	<i>3.661</i>
Fino a 15	1	28	8	834	43	363	31	5	268	1.581
Da 16 a 30	21	50	2	649	32	97	5	9	33	898
Da 31 a 45	73	19	1	259	21	12	-	6	4	395
Da 46 a 60	171	19	8	145	23	3	-	3	2	374
Oltre 60	261	7	11	112	12	3	-	6	1	413

**Tavola 1.18 segue - Occupati che si sono recati il mercoledì precedente la data del censimento al luogo abituale di lavoro per mezzo utilizzato, attività economica, luogo di destinazione e tempo impiegato**

LUOGO DI DESTINAZIONE E TEMPO IMPIEGATO (minuti)	Mezzo utilizzato								Totale	
	Treno, tram, metropolitana	Autobus urbano, filobus, corriera, autobus extraurbano	Autobus aziendale	Auto privata come		Motocicletta, ciclomotore, scooter	Bicicletta	Altro mezzo		A piedi
				conducente	passaggero					
<b>ALTRE ATTIVITÀ</b>										
<b>Stesso Comune di dimora abituale</b>	<b>17</b>	<b>797</b>	<b>62</b>	<b>11.624</b>	<b>836</b>	<b>3.817</b>	<b>950</b>	<b>102</b>	<b>10.323</b>	<b>28.528</b>
Fino a 15	3	368	40	9.654	671	3.538	886	47	9.652	24.859
Da 16 a 30	4	365	11	1.613	129	253	60	26	615	3.076
Da 31 a 45	2	44	4	190	17	15	3	7	31	313
Da 46 a 60	5	16	2	73	10	3	-	8	8	125
Oltre 60	3	4	5	94	9	8	1	14	17	155
<i>Di cui nel Comune capoluogo</i>	<i>16</i>	<i>659</i>	<i>18</i>	<i>3.990</i>	<i>307</i>	<i>1.655</i>	<i>174</i>	<i>15</i>	<i>3.327</i>	<i>10.161</i>
Fino a 15	2	299	10	3.044	223	1.498	144	5	2.898	8.123
Da 16 a 30	4	315	5	836	71	147	30	5	401	1.814
Da 31 a 45	2	31	1	70	7	7	-	2	19	139
Da 46 a 60	5	12	1	20	3	1	-	-	5	47
Oltre 60	3	2	1	20	3	2	-	3	4	38
<b>Altro Comune della stessa Provincia</b>	<b>741</b>	<b>1.410</b>	<b>27</b>	<b>14.995</b>	<b>818</b>	<b>2.115</b>	<b>117</b>	<b>35</b>	<b>73</b>	<b>20.331</b>
Fino a 15	27	239	4	6.317	336	1.315	70	13	52	8.373
Da 16 a 30	166	692	13	6.608	346	734	37	17	14	8.627
Da 31 a 45	224	294	7	1.659	99	55	1	1	3	2.343
Da 46 a 60	195	139	2	334	28	10	4	-	-	712
Oltre 60	129	46	1	77	9	1	5	4	4	276
<i>Di cui nel Comune capoluogo</i>	<i>352</i>	<i>629</i>	<i>8</i>	<i>3.870</i>	<i>228</i>	<i>682</i>	<i>28</i>	<i>10</i>	<i>10</i>	<i>5.817</i>
Fino a 15	16	70	-	1.066	61	386	13	4	6	1.622
Da 16 a 30	78	321	5	2.046	109	274	13	6	3	2.855
Da 31 a 45	118	147	3	614	43	17	1	-	1	944
Da 46 a 60	88	76	-	126	13	4	1	-	-	308
Oltre 60	52	15	-	18	2	1	-	-	-	88
<b>Altra Provincia della stessa Regione</b>	<b>1.413</b>	<b>24</b>	<b>7</b>	<b>1.128</b>	<b>70</b>	<b>51</b>	<b>1</b>	<b>4</b>	<b>-</b>	<b>2.698</b>
Fino a 15	3	-	-	64	2	8	-	-	-	78
Da 16 a 30	45	10	1	322	11	23	-	1	-	413
Da 31 a 45	154	7	3	341	25	6	-	3	-	539
Da 46 a 60	397	2	2	251	16	4	1	-	-	673
Oltre 60	814	4	1	150	16	10	-	-	-	995
<i>Di cui nel Comune capoluogo</i>	<i>1.313</i>	<i>13</i>	<i>6</i>	<i>790</i>	<i>56</i>	<i>33</i>	<i>-</i>	<i>4</i>	<i>-</i>	<i>2.215</i>
Fino a 15	-	-	-	7	-	1	-	-	-	8
Da 16 a 30	24	4	1	168	3	19	-	1	-	220
Da 31 a 45	136	6	3	282	24	4	-	3	-	458
Da 46 a 60	384	1	1	219	15	3	-	-	-	623
Oltre 60	769	2	1	114	14	6	-	-	-	906
<b>Province di altre Regioni</b>	<b>163</b>	<b>5</b>	<b>4</b>	<b>393</b>	<b>17</b>	<b>5</b>	<b>-</b>	<b>3</b>	<b>-</b>	<b>590</b>
Fino a 15	-	-	-	15	-	1	-	-	-	16
Da 16 a 30	3	1	-	62	3	2	-	-	-	71
Da 31 a 45	6	-	1	68	5	-	-	-	-	80
Da 46 a 60	18	-	1	76	2	-	-	-	-	97
Oltre 60	136	4	2	172	7	2	-	3	-	326
<i>Di cui nel Comune capoluogo</i>	<i>41</i>	<i>1</i>	<i>-</i>	<i>102</i>	<i>2</i>	<i>-</i>	<i>-</i>	<i>1</i>	<i>-</i>	<i>147</i>
Fino a 15	-	-	-	-	-	-	-	-	-	-
Da 16 a 30	-	-	-	-	-	-	-	-	-	-
Da 31 a 45	-	-	-	4	-	-	-	-	-	4
Da 46 a 60	1	-	-	12	-	-	-	-	-	13
Oltre 60	40	1	-	86	2	-	-	1	-	130
<b>Estero</b>	<b>1</b>	<b>-</b>	<b>-</b>	<b>5</b>	<b>-</b>	<b>-</b>	<b>-</b>	<b>-</b>	<b>-</b>	<b>6</b>
Fino a 15	-	-	-	-	-	-	-	-	-	-
Da 16 a 30	-	-	-	1	-	-	-	-	-	1
Da 31 a 45	-	-	-	-	-	-	-	-	-	-
Da 46 a 60	-	-	-	2	-	-	-	-	-	2
Oltre 60	1	-	-	2	-	-	-	-	-	3
<b>TOTALE</b>	<b>2.335</b>	<b>2.236</b>	<b>100</b>	<b>28.145</b>	<b>1.741</b>	<b>5.988</b>	<b>1.068</b>	<b>144</b>	<b>10.396</b>	<b>52.153</b>
Fino a 15	33	608	44	16.050	1.009	4.862	956	60	9.704	33.326
Da 16 a 30	218	1.068	25	8.606	489	1.012	97	44	629	12.188
Da 31 a 45	386	345	15	2.258	146	76	4	11	34	3.275
Da 46 a 60	615	157	7	736	56	17	5	8	8	1.609
Oltre 60	1.083	58	9	495	41	21	6	21	21	1.755
<i>Di cui in un Comune capoluogo</i>	<i>1.722</i>	<i>1.302</i>	<i>32</i>	<i>8.752</i>	<i>593</i>	<i>2.370</i>	<i>202</i>	<i>30</i>	<i>3.337</i>	<i>18.340</i>
Fino a 15	18	369	10	4.117	284	1.885	157	9	2.904	9.753
Da 16 a 30	106	640	11	3.050	183	440	43	12	404	4.889
Da 31 a 45	256	184	7	970	74	28	1	5	20	1.545
Da 46 a 60	478	89	2	377	31	8	1	-	5	991
Oltre 60	864	20	2	238	21	9	-	4	4	1.162

**Tavola 1.18 segue - Occupati che si sono recati il mercoledì precedente la data del censimento al luogo abituale di lavoro per mezzo utilizzato, attività economica, luogo di destinazione e tempo impiegato**

LUOGO DI DESTINAZIONE E TEMPO IMPIEGATO (minuti)	Mezzo utilizzato								Totale	
	Treno, tram, metropolitana	Autobus urbano, filobus, corriera, autobus extraurbano	Autobus aziendale	Auto privata come		Motocicletta, ciclomotore, scooter	Bici cicletta	Altro mezzo		A piedi
				conducente	passaggero					
<b>TOTALE</b>										
<b>Stesso Comune di dimora abituale</b>	<b>27</b>	<b>949</b>	<b>156</b>	<b>17.615</b>	<b>1.307</b>	<b>5.310</b>	<b>1.347</b>	<b>244</b>	<b>13.148</b>	<b>40.103</b>
Fino a 15	3	431	79	14.289	1.019	4.857	1.262	134	12.361	34.435
Da 16 a 30	10	433	26	2.666	213	414	81	66	705	4.614
Da 31 a 45	3	57	15	372	34	23	3	16	39	562
Da 46 a 60	6	21	15	134	19	6	-	10	21	232
Oltre 60	5	7	21	154	22	10	1	18	22	260
<i>Di cui nel Comune capoluogo</i>	26	732	29	4.902	365	2.015	204	24	3.663	11.960
<i>Fino a 15</i>	2	324	18	3.679	259	1.806	174	10	3.195	9.467
<i>Da 16 a 30</i>	10	349	5	1.052	84	195	30	9	434	2.168
<i>Da 31 a 45</i>	3	40	1	113	10	9	-	2	23	201
<i>Da 46 a 60</i>	6	15	1	30	7	2	-	-	7	68
<i>Oltre 60</i>	5	4	4	28	5	3	-	3	4	56
<b>Altro Comune della stessa Provincia</b>	<b>1.001</b>	<b>1.822</b>	<b>111</b>	<b>22.284</b>	<b>1.216</b>	<b>3.144</b>	<b>186</b>	<b>90</b>	<b>118</b>	<b>29.972</b>
Fino a 15	32	304	13	9.478	492	1.921	106	27	85	12.458
Da 16 a 30	233	855	46	9.672	508	1.122	61	39	20	12.556
Da 31 a 45	307	396	32	2.491	153	84	6	9	3	3.481
Da 46 a 60	262	200	7	508	45	13	5	6	1	1.047
Oltre 60	167	67	13	135	18	4	8	9	9	430
<i>Di cui nel Comune capoluogo</i>	389	690	12	4.671	267	808	37	20	12	6.906
<i>Fino a 15</i>	17	79	-	1.299	70	459	17	5	7	1.953
<i>Da 16 a 30</i>	88	343	7	2.446	126	322	18	10	3	3.363
<i>Da 31 a 45</i>	128	160	3	745	50	21	1	2	1	1.111
<i>Da 46 a 60</i>	98	91	-	152	18	5	1	2	-	367
<i>Oltre 60</i>	58	17	2	29	3	1	-	1	1	112
<b>Altra Provincia della stessa Regione</b>	<b>1.909</b>	<b>29</b>	<b>28</b>	<b>1.646</b>	<b>117</b>	<b>78</b>	<b>1</b>	<b>19</b>	<b>1</b>	<b>3.828</b>
Fino a 15	4	1	1	96	3	13	-	1	1	120
Da 16 a 30	57	12	1	470	23	33	-	3	-	599
Da 31 a 45	218	7	4	475	39	13	-	8	-	764
Da 46 a 60	563	2	14	386	30	5	1	1	-	1.002
Oltre 60	1.067	7	8	219	22	14	-	6	-	1.343
<i>Di cui nel Comune capoluogo</i>	1.790	18	20	1.114	92	44	-	18	-	3.096
<i>Fino a 15</i>	-	-	-	12	1	1	-	1	-	15
<i>Da 16 a 30</i>	29	6	1	228	6	21	-	2	-	293
<i>Da 31 a 45</i>	199	6	4	376	36	10	-	8	-	639
<i>Da 46 a 60</i>	546	1	9	329	29	4	-	1	-	919
<i>Oltre 60</i>	1.016	5	6	169	20	8	-	6	-	1.230
<b>Province di altre Regioni</b>	<b>197</b>	<b>12</b>	<b>36</b>	<b>683</b>	<b>48</b>	<b>8</b>	<b>-</b>	<b>7</b>	<b>-</b>	<b>991</b>
Fino a 15	-	-	-	33	1	1	-	-	-	35
Da 16 a 30	4	1	7	122	7	3	-	-	-	144
Da 31 a 45	9	1	6	113	11	-	-	1	-	141
Da 46 a 60	23	3	9	132	11	-	-	1	-	179
Oltre 60	161	7	14	283	18	4	-	5	-	492
<i>Di cui nel Comune capoluogo</i>	50	2	1	147	7	-	-	1	-	208
<i>Fino a 15</i>	-	-	-	-	-	-	-	-	-	-
<i>Da 16 a 30</i>	-	-	-	1	-	-	-	-	-	1
<i>Da 31 a 45</i>	-	-	-	5	1	-	-	-	-	6
<i>Da 46 a 60</i>	1	1	-	14	1	-	-	-	-	17
<i>Oltre 60</i>	49	1	1	127	5	-	-	1	-	184
<b>Estero</b>	<b>1</b>	<b>-</b>	<b>1</b>	<b>8</b>	<b>-</b>	<b>-</b>	<b>-</b>	<b>-</b>	<b>-</b>	<b>10</b>
Fino a 15	-	-	-	-	-	-	-	-	-	-
Da 16 a 30	-	-	-	1	-	-	-	-	-	1
Da 31 a 45	-	-	-	-	-	-	-	-	-	-
Da 46 a 60	-	-	-	2	-	-	-	-	-	2
Oltre 60	1	-	1	5	-	-	-	-	-	7
<b>TOTALE</b>	<b>3.135</b>	<b>2.812</b>	<b>332</b>	<b>42.236</b>	<b>2.688</b>	<b>8.540</b>	<b>1.534</b>	<b>360</b>	<b>13.267</b>	<b>74.904</b>
Fino a 15	39	736	93	23.896	1.515	6.792	1.368	162	12.447	47.048
Da 16 a 30	304	1.301	80	12.931	751	1.572	142	108	725	17.914
Da 31 a 45	537	461	57	3.451	237	120	9	34	42	4.948
Da 46 a 60	854	226	45	1.162	105	24	6	18	22	2.462
Oltre 60	1.401	88	57	796	80	32	9	38	31	2.532
<i>Di cui in un Comune capoluogo</i>	2.255	1.442	62	10.834	731	2.867	241	63	3.675	22.170
<i>Fino a 15</i>	19	403	18	4.990	330	2.266	191	16	3.202	11.435
<i>Da 16 a 30</i>	127	698	13	3.727	216	538	48	21	437	5.825
<i>Da 31 a 45</i>	330	206	8	1.239	97	40	1	12	24	1.957
<i>Da 46 a 60</i>	651	108	10	525	55	11	1	3	7	1.371
<i>Oltre 60</i>	1.128	27	13	353	33	12	-	11	5	1.582

**Tavola 1.19 - Popolazione residente per utilizzo di uno o più alloggi o convivenze diversi da quello di dimora abituale, durata dell'utilizzo, sesso e classe di età**

CLASSI DI ETÀ	Utilizzo di uno o più alloggi o convivenze diversi da quello di dimora abituale					Totale
	Non ha utilizzato	Ha utilizzato				
		Durata dell'utilizzo				
		Fino a 90 giorni	Da 91 a 180 giorni	Da 181 a 270 giorni	Da 271 a 365 giorni	
<b>TOTALE</b>						
Meno di 15	24.723	1.353	652	543	693	3.241
15-24	17.096	1.143	1.082	1.081	790	4.096
25-34	29.652	1.857	1.805	1.837	2.281	7.780
35-44	34.361	1.685	1.208	1.051	1.379	5.323
45-54	32.215	1.318	892	705	796	3.711
55-64	35.578	1.758	1.051	598	744	4.151
65-74	33.655	1.919	964	497	557	3.937
75 e più	28.811	1.728	911	564	995	4.198
<b>Totale</b>	<b>236.091</b>	<b>12.761</b>	<b>8.565</b>	<b>6.876</b>	<b>8.235</b>	<b>36.437</b>
<b>MASCHI</b>						
Meno di 15	12.622	703	338	280	352	1.673
15-24	8.724	580	525	481	374	1.960
25-34	14.881	924	913	945	1.159	3.941
35-44	16.970	868	675	582	792	2.917
45-54	15.588	646	489	393	447	1.975
55-64	16.711	793	485	284	390	1.952
65-74	15.220	859	401	223	263	1.746
75 e più	10.376	602	321	197	260	1.380
<b>Totale</b>	<b>111.092</b>	<b>5.975</b>	<b>4.147</b>	<b>3.385</b>	<b>4.037</b>	<b>17.544</b>
<b>FEMMINE</b>						
Meno di 15	12.101	650	314	263	341	1.568
15-24	8.372	563	557	600	416	2.136
25-34	14.771	933	892	892	1.122	3.839
35-44	17.391	817	533	469	587	2.406
45-54	16.627	672	403	312	349	1.736
55-64	18.867	965	566	314	354	2.199
65-74	18.435	1.060	563	274	294	2.191
75 e più	18.435	1.126	590	367	735	2.818
<b>Totale</b>	<b>124.999</b>	<b>6.786</b>	<b>4.418</b>	<b>3.491</b>	<b>4.198</b>	<b>18.893</b>

**Tavola 1.20 - Popolazione residente che ha vissuto per più di 90 giorni in uno o più alloggi o convivenze diversi da quello di dimora abituale, motivo principale dell'utilizzo, sesso, durata dell'utilizzo e classe di età**

CLASSI DI ETÀ	Motivo principale dell'utilizzo di uno o più alloggi o convivenze diversi da quello di dimora abituale						Totale
	Lavoro	Studio	Presenza di familiari	Vacanza	Precedente dimora abituale (trasferimento di residenza)	Altro	
<b>TOTALE</b>							
<b>Da 91 a 180 giorni</b>	<b>1.373</b>	<b>814</b>	<b>2.680</b>	<b>718</b>	<b>1.499</b>	<b>1.481</b>	<b>8.565</b>
Meno di 15	-	16	305	34	214	83	652
15-24	84	580	133	17	132	136	1.082
25-34	514	205	374	37	424	251	1.805
35-44	356	9	308	43	293	199	1.208
45-54	266	-	289	68	156	113	892
55-64	123	3	466	154	119	186	1.051
65-74	22	-	424	193	85	240	964
75 e più	8	1	381	172	76	273	911
<b>Da 181 a 270 giorni</b>	<b>1.549</b>	<b>930</b>	<b>1.719</b>	<b>184</b>	<b>1.519</b>	<b>975</b>	<b>6.876</b>
Meno di 15	-	43	225	20	211	44	543
15-24	96	626	133	13	121	92	1.081
25-34	697	248	254	14	436	188	1.837
35-44	396	10	234	14	282	115	1.051
45-54	246	1	197	21	144	96	705
55-64	93	1	229	40	145	90	598
65-74	16	-	202	46	109	124	497
75 e più	5	1	245	16	71	226	564
<b>Da 271 a 365 giorni</b>	<b>1.427</b>	<b>365</b>	<b>2.262</b>	<b>312</b>	<b>1.861</b>	<b>2.008</b>	<b>8.235</b>
Meno di 15	-	24	276	20	275	98	693
15-24	121	202	141	15	165	146	790
25-34	683	124	484	17	555	418	2.281
35-44	316	7	427	36	327	266	1.379
45-54	188	2	222	39	190	155	796
55-64	98	5	243	60	154	184	744
65-74	18	1	179	69	107	183	557
75 e più	3	-	290	56	88	558	995
<b>Totale</b>	<b>4.349</b>	<b>2.109</b>	<b>6.661</b>	<b>1.214</b>	<b>4.879</b>	<b>4.464</b>	<b>23.676</b>
Meno di 15	-	83	806	74	700	225	1.888
15-24	301	1.408	407	45	418	374	2.953
25-34	1.894	577	1.112	68	1.415	857	5.923
35-44	1.068	26	969	93	902	580	3.638
45-54	700	3	708	128	490	364	2.393
55-64	314	9	938	254	418	460	2.393
65-74	56	1	805	308	301	547	2.018
75 e più	16	2	916	244	235	1.057	2.470

**Tavola 1.20 segue - Popolazione residente che ha vissuto per più di 90 giorni in uno o più alloggi o convivenze diversi da quello di dimora abituale, motivo principale dell'utilizzo, sesso, durata dell'utilizzo e classe di età**

CLASSI DI ETÀ	Motivo principale dell'utilizzo di uno o più alloggi o convivenze diversi da quello di dimora abituale						Totale
	Lavoro	Studio	Presenza di familiari	Vacanza	Precedente dimora abituale (trasferimento di residenza)	Altro	
<b>MASCHI</b>							
<b>Da 91 a 180 giorni</b>	<b>885</b>	<b>350</b>	<b>1.134</b>	<b>311</b>	<b>743</b>	<b>724</b>	<b>4.147</b>
Meno di 15	-	11	158	16	107	46	338
15-24	50	242	63	7	68	95	525
25-34	300	91	182	16	195	129	913
35-44	232	2	162	13	164	102	675
45-54	190	-	126	28	85	60	489
55-64	95	3	174	61	55	97	485
65-74	14	-	153	94	41	99	401
75 e più	4	1	116	76	28	96	321
<b>Da 181 a 270 giorni</b>	<b>979</b>	<b>385</b>	<b>733</b>	<b>88</b>	<b>711</b>	<b>489</b>	<b>3.385</b>
Meno di 15	-	28	113	8	104	27	280
15-24	56	239	65	9	46	66	481
25-34	410	110	113	8	197	107	945
35-44	260	7	106	5	139	65	582
45-54	169	-	93	8	74	49	393
55-64	71	-	82	20	69	42	284
65-74	9	-	75	24	57	58	223
75 e più	4	1	86	6	25	75	197
<b>Da 271 a 365 giorni</b>	<b>879</b>	<b>169</b>	<b>1.067</b>	<b>141</b>	<b>875</b>	<b>906</b>	<b>4.037</b>
Meno di 15	-	18	134	12	143	45	352
15-24	67	87	64	8	65	83	374
25-34	400	55	237	5	257	205	1.159
35-44	200	5	239	15	167	166	792
45-54	128	1	120	19	94	85	447
55-64	71	3	126	22	71	97	390
65-74	12	-	71	36	51	93	263
75 e più	1	-	76	24	27	132	260
<b>Totale</b>	<b>2.743</b>	<b>904</b>	<b>2.934</b>	<b>540</b>	<b>2.329</b>	<b>2.119</b>	<b>11.569</b>
Meno di 15	-	57	405	36	354	118	970
15-24	173	568	192	24	179	244	1.380
25-34	1.110	256	532	29	649	441	3.017
35-44	692	14	507	33	470	333	2.049
45-54	487	1	339	55	253	194	1.329
55-64	237	6	382	103	195	236	1.159
65-74	35	-	299	154	149	250	887
75 e più	9	2	278	106	80	303	778



**Tavola 1.20 segue - Popolazione residente che ha vissuto per più di 90 giorni in uno o più alloggi o convivenze diversi da quello di dimora abituale, motivo principale dell'utilizzo, sesso, durata dell'utilizzo e classe di età**

CLASSI DI ETÀ	Motivo principale dell'utilizzo di uno o più alloggi o convivenze diversi da quello di dimora abituale						Totale
	Lavoro	Studio	Presenza di familiari	Vacanza	Precedente dimora abituale (trasferimento di residenza)	Altro	
FEMMINE							
<b>Da 91 a 180 giorni</b>	<b>488</b>	<b>464</b>	<b>1.546</b>	<b>407</b>	<b>756</b>	<b>757</b>	<b>4.418</b>
Meno di 15	-	5	147	18	107	37	314
15-24	34	338	70	10	64	41	557
25-34	214	114	192	21	229	122	892
35-44	124	7	146	30	129	97	533
45-54	76	-	163	40	71	53	403
55-64	28	-	292	93	64	89	566
65-74	8	-	271	99	44	141	563
75 e più	4	-	265	96	48	177	590
<b>Da 181 a 270 giorni</b>	<b>570</b>	<b>545</b>	<b>986</b>	<b>96</b>	<b>808</b>	<b>486</b>	<b>3.491</b>
Meno di 15	-	15	112	12	107	17	263
15-24	40	387	68	4	75	26	600
25-34	287	138	141	6	239	81	892
35-44	136	3	128	9	143	50	469
45-54	77	1	104	13	70	47	312
55-64	22	1	147	20	76	48	314
65-74	7	-	127	22	52	66	274
75 e più	1	-	159	10	46	151	367
<b>Da 271 a 365 giorni</b>	<b>548</b>	<b>196</b>	<b>1.195</b>	<b>171</b>	<b>986</b>	<b>1.102</b>	<b>4.198</b>
Meno di 15	-	6	142	8	132	53	341
15-24	54	115	77	7	100	63	416
25-34	283	69	247	12	298	213	1.122
35-44	116	2	188	21	160	100	587
45-54	60	1	102	20	96	70	349
55-64	27	2	117	38	83	87	354
65-74	6	1	108	33	56	90	294
75 e più	2	-	214	32	61	426	735
<b>Totale</b>	<b>1.606</b>	<b>1.205</b>	<b>3.727</b>	<b>674</b>	<b>2.550</b>	<b>2.345</b>	<b>12.107</b>
Meno di 15	-	26	401	38	346	107	918
15-24	128	840	215	21	239	130	1.573
25-34	784	321	580	39	766	416	2.906
35-44	376	12	462	60	432	247	1.589
45-54	213	2	369	73	237	170	1.064
55-64	77	3	556	151	223	224	1.234
65-74	21	1	506	154	152	297	1.131
75 e più	7	-	638	138	155	754	1.692

**Tavola 1.21 - Famiglie per numero di componenti e tipologia della famiglia**

TIPI DI FAMIGLIA	Famiglie per numero di componenti							Totale	
	1 persona	2 persone	3 persone	4 persone	5 persone	6 o più persone		Famiglie	Componenti
						Famiglie	Componenti		
<b>Famiglie senza nuclei</b>	<b>46.108</b>	<b>3.236</b>	<b>294</b>	<b>46</b>	<b>18</b>	<b>5</b>	<b>31</b>	<b>49.707</b>	<b>53.767</b>
FAMIGLIE UNIPERSONALI	46.108	-	-	-	-	-	-	46.108	46.108
Non in coabitazione	45.189	-	-	-	-	-	-	45.189	45.189
In coabitazione	919	-	-	-	-	-	-	919	919
ALTRE FAMIGLIE	-	3.236	294	46	18	5	31	3.599	7.659
<b>Famiglie con un solo nucleo</b>	-	<b>34.707</b>	<b>25.050</b>	<b>13.432</b>	<b>2.135</b>	<b>355</b>	<b>2.214</b>	<b>75.679</b>	<b>211.181</b>
SENZA ALTRE PERSONE RESIDENTI	-	34.707	22.288	11.649	1.416	198	1.232	70.258	191.186
Coppie senza figli	-	26.472	-	-	-	-	12	26.472	52.944
Coppie con figli	-	-	19.894	11.352	1.387	186	909	32.819	113.183
Madre con figli	-	6.651	1.923	243	25	10	45	8.852	20.230
Padre con figli	-	1.584	471	54	4	2	16	2.115	4.829
CON ALTRE PERSONE RESIDENTI	-	-	2.762	1.783	719	157	982	5.421	19.995
Coppie senza figli	-	-	1.963	120	13	2	-	2.098	6.446
Coppie con figli	-	-	-	1.353	645	146	1.158	2.144	9.546
Madre con figli	-	-	640	247	42	7	62	936	3.163
Padre con figli	-	-	159	63	19	2	12	243	840
<b>Famiglie con due o più nuclei</b>	-	-	-	<b>390</b>	<b>391</b>	<b>299</b>	<b>1.937</b>	<b>1.080</b>	<b>5.452</b>
<b>TOTALE</b>	<b>46.108</b>	<b>37.943</b>	<b>25.344</b>	<b>13.868</b>	<b>2.544</b>	<b>659</b>	<b>4.182</b>	<b>126.466</b>	<b>270.400</b>

**Tavola 1.22 - Famiglie per numero di componenti e situazione abitativa della famiglia**

SITUAZIONE ABITATIVA DELLA FAMIGLIA	Famiglie per numero di componenti							Totale	
	1 persona	2 persone	3 persone	4 persone	5 persone	6 o più persone		Famiglie	Componenti
						Famiglie	Componenti		
FAMIGLIE CHE OCCUPANO UN'ABITAZIONE	45.476	37.808	25.284	13.838	2.535	651	4.124	125.592	269.095
In proprietà	30.045	26.785	17.533	9.337	1.602	380	2.396	85.682	183.968
In affitto	10.575	8.649	5.957	3.368	769	228	1.454	29.546	64.515
Ad altro titolo	4.856	2.374	1.794	1.133	164	43	274	10.364	20.612
FAMIGLIE CHE OCCUPANO UN ALTRO TIPO DI ALLOGGIO	80	22	17	11	6	6	46	142	295
FAMIGLIE COABITANTI	542	112	43	19	3	2	12	721	998
FAMIGLIE SENZA TETTO O SENZA ABITAZIONE	10	1	-	-	-	-	-	11	12
<b>TOTALE</b>	<b>46.108</b>	<b>37.943</b>	<b>25.344</b>	<b>13.868</b>	<b>2.544</b>	<b>659</b>	<b>4.182</b>	<b>126.466</b>	<b>270.400</b>

**Tavola 1.23 - Nuclei familiari per numero di figli, tipologia di nucleo ed età dei figli**

TIPI DI NUCLEO	Numero di figli							Totale
	0	1	2	3	4	5	6 o più	
TOTALE								
<b>Coppie senza figli</b>	<b>29.452</b>	-	-	-	-	-	-	<b>29.452</b>
<i>di cui coppie non coniugate</i>	2.132	-	-	-	-	-	-	2.132
<b>Coppie con figli</b>	-	<b>21.714</b>	<b>12.101</b>	<b>1.514</b>	<b>169</b>	<b>28</b>	<b>7</b>	<b>35.533</b>
<i>di cui coppie non coniugate</i>	-	1.044	417	66	10	6	-	1.543
Tutti i figli di età inferiore a 18 anni	-	9.693	6.054	615	54	9	3	16.428
Almeno un figlio di età inferiore a 18 anni e almeno uno di 18 anni e più	-	-	2.167	568	87	15	3	2.840
Tutti i figli di 18 anni e più	-	12.021	3.880	331	28	4	1	16.265
<b>Madre con figli</b>	-	<b>7.894</b>	<b>2.222</b>	<b>269</b>	<b>27</b>	<b>11</b>	<b>1</b>	<b>10.424</b>
Tutti i figli di età inferiore a 18 anni	-	2.537	823	82	7	2	-	3.451
Almeno un figlio di età inferiore a 18 anni e almeno uno di 18 anni e più	-	-	347	103	11	4	1	466
Tutti i figli di 18 anni e più	-	5.357	1.052	84	9	5	-	6.507
<b>Padre con figli</b>	-	<b>1.844</b>	<b>530</b>	<b>62</b>	<b>6</b>	<b>3</b>	-	<b>2.445</b>
Tutti i figli di età inferiore a 18 anni	-	458	184	19	3	-	-	664
Almeno un figlio di età inferiore a 18 anni e almeno uno di 18 anni e più	-	-	83	18	3	2	-	106
Tutti i figli di 18 anni e più	-	1.386	263	25	-	1	-	1.675
<b>TOTALE</b>	<b>29.452</b>	<b>31.452</b>	<b>14.853</b>	<b>1.845</b>	<b>202</b>	<b>42</b>	<b>8</b>	<b>77.854</b>
DI CUI NUCLEI FAMILIARI RICOSTITUITI								
<b>Coppie senza figli</b>	<b>2.802</b>	-	-	-	-	-	-	<b>2.802</b>
<i>di cui coppie non coniugate</i>	1.231	-	-	-	-	-	-	1.231
<b>Coppie con figli</b>	-	<b>1.812</b>	<b>899</b>	<b>130</b>	<b>24</b>	<b>7</b>	<b>2</b>	<b>2.874</b>
<i>di cui coppie non coniugate</i>	-	702	303	50	10	4	-	1.069
Tutti i figli di età inferiore a 18 anni	-	1.228	568	60	10	2	-	1.868
Almeno un figlio di età inferiore a 18 anni e almeno uno di 18 anni e più	-	-	205	55	14	5	1	280
Tutti i figli di 18 anni e più	-	584	126	15	-	-	1	726
<b>TOTALE</b>	<b>2.802</b>	<b>1.812</b>	<b>899</b>	<b>130</b>	<b>24</b>	<b>7</b>	<b>2</b>	<b>5.676</b>

**Tavola 1.24 - Coppie per classe di età dei partner, presenza e numero di figli**

CLASSI DI ETÀ DELLA MOGLIE O CONVIVENTE	Classi di età del marito o convivente								Totale
	Meno di 25	25-34	35-44	45-54	55-64	65-74	75-84	85 e più	
<b>TOTALE</b>									
Meno di 25	89	468	74	13	6	-	-	-	650
25-34	41	4.333	3.540	306	45	6	-	-	8.271
35-44	4	625	8.096	4.339	340	34	-	-	13.438
45-54	-	18	511	7.458	4.916	362	26	3	13.294
55-64	-	-	18	586	8.109	5.322	292	8	14.335
65-74	-	-	-	29	710	6.562	3.225	113	10.639
75-84	-	-	-	-	32	412	2.588	850	3.882
85 e più	-	-	-	-	-	12	96	368	476
<b>Totale</b>	<b>134</b>	<b>5.444</b>	<b>12.239</b>	<b>12.731</b>	<b>14.158</b>	<b>12.710</b>	<b>6.227</b>	<b>1.342</b>	<b>64.985</b>
<b>SENZA FIGLI</b>									
Meno di 25	64	295	27	7	6	-	-	-	399
25-34	27	2.070	1.039	102	16	2	-	-	3.256
35-44	2	197	1.287	609	76	14	-	-	2.185
45-54	-	6	137	1.404	1.460	160	11	2	3.180
55-64	-	-	13	232	4.073	3.426	205	7	7.956
65-74	-	-	-	19	502	5.163	2.727	95	8.506
75-84	-	-	-	-	29	369	2.347	779	3.524
85 e più	-	-	-	-	-	11	90	345	446
<b>Totale</b>	<b>93</b>	<b>2.568</b>	<b>2.503</b>	<b>2.373</b>	<b>6.162</b>	<b>9.145</b>	<b>5.380</b>	<b>1.228</b>	<b>29.452</b>
<b>CON FIGLI</b>									
Meno di 25	25	173	47	6	-	-	-	-	251
25-34	14	2.263	2.501	204	29	4	-	-	5.015
35-44	2	428	6.809	3.730	264	20	-	-	11.253
45-54	-	12	374	6.054	3.456	202	15	1	10.114
55-64	-	-	5	354	4.036	1.896	87	1	6.379
65-74	-	-	-	10	208	1.399	498	18	2.133
75-84	-	-	-	-	3	43	241	71	358
85 e più	-	-	-	-	-	1	6	23	30
<b>Totale</b>	<b>41</b>	<b>2.876</b>	<b>9.736</b>	<b>10.358</b>	<b>7.996</b>	<b>3.565</b>	<b>847</b>	<b>114</b>	<b>35.533</b>
<b>DI CUI CON UN FIGLIO</b>									
Meno di 25	23	145	30	3	-	-	-	-	201
25-34	11	1.624	1.458	120	17	3	-	-	3.233
35-44	1	268	3.277	1.760	155	12	-	-	5.473
45-54	-	7	212	3.334	2.166	130	12	1	5.862
55-64	-	-	3	230	2.958	1.519	70	1	4.781
65-74	-	-	-	7	172	1.196	425	17	1.817
75-84	-	-	-	-	3	38	221	62	324
85 e più	-	-	-	-	-	1	6	16	23
<b>Totale</b>	<b>35</b>	<b>2.044</b>	<b>4.980</b>	<b>5.454</b>	<b>5.471</b>	<b>2.899</b>	<b>734</b>	<b>97</b>	<b>21.714</b>
<b>DI CUI CON 2 FIGLI</b>									
Meno di 25	2	27	14	3	-	-	-	-	46
25-34	3	597	920	72	11	1	-	-	1.604
35-44	1	149	3.089	1.692	89	5	-	-	5.025
45-54	-	4	144	2.359	1.129	57	2	-	3.695
55-64	-	-	-	107	957	330	16	-	1.410
65-74	-	-	-	3	34	185	64	1	287
75-84	-	-	-	-	-	4	17	6	27
85 e più	-	-	-	-	-	-	-	7	7
<b>Totale</b>	<b>6</b>	<b>777</b>	<b>4.167</b>	<b>4.236</b>	<b>2.220</b>	<b>582</b>	<b>99</b>	<b>14</b>	<b>12.101</b>

**Tavola 1.24 segue - Coppie per classe di età dei partner, presenza e numero di figli**

CLASSI DI ETÀ DELLA MOGLIE O CONVIVENTE	Classi di età del marito o convivente								Totale
	Meno di 25	25-34	35-44	45-54	55-64	65-74	75-84	85 e più	
DI CUI CON 3 O PIÙ FIGLI									
Meno di 25	-	1	3	-	-	-	-	-	4
25-34	-	42	123	12	1	-	-	-	178
35-44	-	11	443	278	20	3	-	-	755
45-54	-	1	18	361	161	15	1	-	557
55-64	-	-	2	17	121	47	1	-	188
65-74	-	-	-	-	2	18	9	-	29
75-84	-	-	-	-	-	1	3	3	7
85 e più	-	-	-	-	-	-	-	-	-
<b>Totale</b>	-	<b>55</b>	<b>589</b>	<b>668</b>	<b>305</b>	<b>84</b>	<b>14</b>	<b>3</b>	<b>1.718</b>
DI CUI CON ALMENO UN FIGLIO MINORENNE									
Meno di 25	25	173	47	6	-	-	-	-	251
25-34	14	2.263	2.497	202	29	4	-	-	5.009
35-44	2	420	6.561	3.042	198	16	-	-	10.239
45-54	-	11	303	2.556	642	36	2	-	3.550
55-64	-	-	4	52	131	26	3	-	216
65-74	-	-	-	1	-	2	-	-	3
75-84	-	-	-	-	-	-	-	-	-
85 e più	-	-	-	-	-	-	-	-	-
<b>Totale</b>	<b>41</b>	<b>2.867</b>	<b>9.412</b>	<b>5.859</b>	<b>1.000</b>	<b>84</b>	<b>5</b>	-	<b>19.268</b>

**Tavola 1.25 - Popolazione residente in convivenza per tipologia della convivenza, sesso e classe di età**

CLASSI DI ETÀ	Tipi di convivenza									Totale
	Istituti di istruzione	Istituti assistenziali			Istituti di cura	Istituti penitenziari	Convivenze ecclesiastiche	Alberghi, pensioni, locande e simili	Altre convivenze	
		Totale	Ospizi, case di riposo per adulti inabili e anziani	Centri accoglienza immigrati						
<b>TOTALE</b>										
Meno di 25	-	20	1	1	-	2	15	23	15	75
25-34	-	19	1	-	13	1	43	20	96	192
35-44	-	36	3	-	13	1	23	24	41	138
45-54	2	30	10	-	6	1	37	18	5	99
55-64	3	75	54	-	6	-	128	34	3	249
65-74	4	113	104	-	6	-	225	17	6	371
75-84	7	191	188	-	16	-	240	26	7	487
85 e più	3	324	324	-	25	-	147	13	5	517
<b>Totale</b>	<b>19</b>	<b>808</b>	<b>685</b>	<b>1</b>	<b>85</b>	<b>5</b>	<b>858</b>	<b>175</b>	<b>178</b>	<b>2.128</b>
<b>MASCHI</b>										
Meno di 25	-	16	-	1	-	2	11	16	15	60
25-34	-	15	-	-	11	1	11	10	89	137
35-44	-	23	3	-	10	1	10	13	39	96
45-54	-	20	6	-	5	1	15	9	5	55
55-64	-	35	23	-	4	-	26	8	2	75
65-74	-	52	46	-	4	-	27	2	5	90
75-84	-	48	47	-	1	-	30	6	3	88
85 e più	-	47	47	-	-	-	11	4	3	65
<b>Totale</b>	<b>-</b>	<b>256</b>	<b>172</b>	<b>1</b>	<b>35</b>	<b>5</b>	<b>141</b>	<b>68</b>	<b>161</b>	<b>666</b>
<b>FEMMINE</b>										
Meno di 25	-	4	1	-	-	-	4	7	-	15
25-34	-	4	1	-	2	-	32	10	7	55
35-44	-	13	-	-	3	-	13	11	2	42
45-54	2	10	4	-	1	-	22	9	-	44
55-64	3	40	31	-	2	-	102	26	1	174
65-74	4	61	58	-	2	-	198	15	1	281
75-84	7	143	141	-	15	-	210	20	4	399
85 e più	3	277	277	-	25	-	136	9	2	452
<b>Totale</b>	<b>19</b>	<b>552</b>	<b>513</b>	<b>-</b>	<b>50</b>	<b>-</b>	<b>717</b>	<b>107</b>	<b>17</b>	<b>1.462</b>

**Tavola 1.26 - Popolazione residente in convivenza per tipologia della convivenza, sesso e motivo principale di permanenza in convivenza**

MOTIVI PRINCIPALI DI PERMANENZA IN CONVIVENZA	Tipi di convivenza				
	Istituti di istruzione	Istituti assistenziali			Istituti di cura
		Totale	Di cui		
			Ospizi, case di riposo per adulti inabili e anziani	Centri accoglienza immigrati	
<b>TOTALE</b>					
Responsabile o dirigente della convivenza	4	15	10	-	1
Addetto/a all'assistenza sanitaria	-	-	-	-	-
Addetto/a all'assistenza sociale o psicologica	-	3	1	-	-
Addetto/a ai servizi amministrativi o ordinari	-	3	2	-	-
Addetto/a ai servizi di manutenzione e di pulizia	-	1	-	-	-
Religioso/a	15	29	24	-	21
Detenuto/a con condanna definitiva	-	-	-	-	-
Assistito/a in un centro di accoglienza per immigrati	-	1	-	1	-
Ricoverato/a lungodegente in un istituto di cura	-	82	52	-	33
Assistito/a in istituto per anziani	-	596	596	-	30
Assistito/a in istituto per minori	-	3	-	-	-
Assistito/a in un centro di accoglienza	-	3	-	-	-
Altro	-	72	-	-	-
<b>Totale</b>	<b>19</b>	<b>808</b>	<b>685</b>	<b>1</b>	<b>85</b>

MOTIVI PRINCIPALI DI PERMANENZA IN CONVIVENZA	Tipi di convivenza				Totale
	Istituti penitenziari	Convivenze ecclesiastiche	Alberghi, pensioni, locande e simili	Altre convivenze	
<b>TOTALE</b>					
Responsabile o dirigente della convivenza	-	54	44	5	123
Addetto/a all'assistenza sanitaria	-	1	-	-	1
Addetto/a all'assistenza sociale o psicologica	-	-	-	-	3
Addetto/a ai servizi amministrativi o ordinari	-	8	23	-	34
Addetto/a ai servizi di manutenzione e di pulizia	-	2	8	-	11
Religioso/a	-	762	45	-	872
Detenuto/a con condanna definitiva	1	-	-	-	1
Assistito/a in un centro di accoglienza per immigrati	-	-	-	-	1
Ricoverato/a lungodegente in un istituto di cura	-	-	-	-	115
Assistito/a in istituto per anziani	-	10	-	13	649
Assistito/a in istituto per minori	-	-	-	-	3
Assistito/a in un centro di accoglienza	-	-	-	-	3
Altro	4	21	55	160	312
<b>Totale</b>	<b>5</b>	<b>858</b>	<b>175</b>	<b>178</b>	<b>2.128</b>



**Tavola 1.26 segue - Popolazione residente in convivenza per tipologia della convivenza, sesso e motivo principale di permanenza in convivenza**

MOTIVI PRINCIPALI DI PERMANENZA IN CONVIVENZA	Tipi di convivenza				Istituti di cura
	Istituti di istruzione	Istituti assistenziali			
		Totale	Di cui		
			Ospizi, case di riposo per adulti inabili e anziani	Centri accoglienza immigrati	
<b>MASCHI</b>					
Responsabile o dirigente della convivenza	-	8	5	-	1
Addetto all'assistenza sanitaria	-	-	-	-	-
Addetto all'assistenza sociale o psicologica	-	1	-	-	-
Addetto ai servizi amministrativi o ordinari	-	1	-	-	-
Addetto ai servizi di manutenzione e di pulizia	-	1	-	-	-
Religioso	-	-	-	-	2
Detenuto con condanna definitiva	-	-	-	-	-
Assistito in un centro di accoglienza per immigrati	-	1	-	1	-
Ricoverato lungodegente in un istituto di cura	-	46	25	-	26
Assistito in istituto per anziani	-	142	142	-	6
Assistito in istituto per minori	-	2	-	-	-
Assistito in altro centro di accoglienza	-	3	-	-	-
Altro	-	51	-	-	-
<b>Totale</b>	-	<b>256</b>	<b>172</b>	<b>1</b>	<b>35</b>

MOTIVI PRINCIPALI DI PERMANENZA IN CONVIVENZA	Tipi di convivenza				Totale
	Istituti penitenziari	Convivenze ecclesiastiche	Alberghi, pensioni, locande e simili	Altre convivenze	
<b>MASCHI</b>					
Responsabile o dirigente della convivenza	-	14	20	5	48
Addetto all'assistenza sanitaria	-	-	-	-	-
Addetto all'assistenza sociale o psicologica	-	-	-	-	1
Addetto ai servizi amministrativi o ordinari	-	2	13	-	16
Addetto ai servizi di manutenzione e di pulizia	-	-	5	-	6
Religioso	-	124	1	-	127
Detenuto con condanna definitiva	1	-	-	-	1
Assistito in un centro di accoglienza per immigrati	-	-	-	-	1
Ricoverato lungodegente in un istituto di cura	-	-	-	-	72
Assistito in istituto per anziani	-	-	-	6	154
Assistito in istituto per minori	-	-	-	-	2
Assistito in altro centro di accoglienza	-	-	-	-	3
Altro	4	1	29	150	235
<b>Totale</b>	<b>5</b>	<b>141</b>	<b>68</b>	<b>161</b>	<b>666</b>

**Tavola 1.26 segue - Popolazione residente in convivenza per tipologia della convivenza, sesso e motivo principale di permanenza in convivenza**

MOTIVI PRINCIPALI DI PERMANENZA IN CONVIVENZA	Tipi di convivenza				
	Istituti assistenziali				Istituti di cura
	Istituti di istruzione	Di cui			
		Totale	Ospizi, case di riposo per adulti inabili e anziani	Centri accoglienza immigrati	
<b>FEMMINE</b>					
Responsabile o dirigente della convivenza	4	7	5	-	-
Addetta all'assistenza sanitaria	-	-	-	-	-
Addetta all'assistenza sociale o psicologica	-	2	1	-	-
Addetta ai servizi amministrativi o ordinari	-	2	2	-	-
Addetta ai servizi di manutenzione e di pulizia	-	-	-	-	-
Religiosa	15	29	24	-	19
Detenuta con condanna definitiva	-	-	-	-	-
Assistita in un centro di accoglienza per immigrati	-	-	-	-	-
Ricoverata lungodegente in un istituto di cura	-	36	27	-	7
Assistita in istituto per anziani	-	454	454	-	24
Assistita in istituto per minori	-	1	-	-	-
Assistita in un centro di accoglienza	-	-	-	-	-
Altro	-	21	-	-	-
<b>Totale</b>	<b>19</b>	<b>552</b>	<b>513</b>	<b>-</b>	<b>50</b>

MOTIVI PRINCIPALI DI PERMANENZA IN CONVIVENZA	Tipi di convivenza				Totale
	Istituti penitenziari	Convivenze ecclesiastiche	Alberghi, pensioni, locande e simili	Altre convivenze	
<b>FEMMINE</b>					
Responsabile o dirigente della convivenza	-	40	24	-	75
Addetta all'assistenza sanitaria	-	1	-	-	1
Addetta all'assistenza sociale o psicologica	-	-	-	-	2
Addetta ai servizi amministrativi o ordinari	-	6	10	-	18
Addetta ai servizi di manutenzione e di pulizia	-	2	3	-	5
Religiosa	-	638	44	-	745
Detenuta con condanna definitiva	-	-	-	-	-
Assistita in un centro di accoglienza per immigrati	-	-	-	-	-
Ricoverata lungodegente in un istituto di cura	-	-	-	-	43
Assistita in istituto per anziani	-	10	-	7	495
Assistita in istituto per minori	-	-	-	-	1
Assistita in un centro di accoglienza	-	-	-	-	-
Altro	-	20	26	10	77
<b>Totale</b>	<b>-</b>	<b>717</b>	<b>107</b>	<b>17</b>	<b>1.462</b>

**Tavola 1.27 - Componenti presenti in convivenza per tipologia della convivenza, sesso e motivo principale della permanenza/presenza in convivenza**

MOTIVI PRINCIPALI DI PERMANENZA IN CONVIVENZA	Tipi di convivenza				
	Istituti assistenziali				
	Istituti di istruzione	Di cui			Istituti di cura
		Totale	Ospizi, case di riposo per adulti inabili e anziani	Centri accoglienza immigrati	
<b>TOTALE</b>					
Responsabile o Dirigente della convivenza	4	12	8	-	1
Addetto/a ai servizi di assistenza (sanitaria, sociale, ecc.)	-	33	17	-	587
Addetto/a ad altri servizi	-	9	7	-	72
Religioso/a	15	34	25	-	20
Detenuto/a	-	5	-	-	-
Assistito/a in un centro di accoglienza per immigrati	-	29	-	1	-
Ricoverato/a lungodegente in un istituto di cura	-	332	108	-	1.310
Assistito/a in istituto per anziani	-	1.289	1.289	-	88
Assistito/a in istituto per minori	-	25	-	-	-
Collegiale	-	-	-	-	-
Passeggero/a di nave e componente l'equipaggio	-	-	-	-	-
Ospite di albergo	-	5	5	-	-
Altro	-	173	9	-	-
<b>Totale</b>	<b>19</b>	<b>1.946</b>	<b>1.468</b>	<b>1</b>	<b>2.078</b>

MOTIVI PRINCIPALI DI PERMANENZA IN CONVIVENZA	Tipi di convivenza				
	Istituti penitenziari	Convivenze ecclesiastiche	Alberghi, pensioni, locande e simili	Altre convivenze	Totale
<b>TOTALE</b>					
Responsabile o Dirigente della convivenza	-	53	39	4	113
Addetto/a ai servizi di assistenza (sanitaria, sociale, ecc.)	-	1	-	4	625
Addetto/a ad altri servizi	-	10	51	16	158
Religioso/a	-	762	47	-	878
Detenuto/a	67	-	-	-	72
Assistito/a in un centro di accoglienza per immigrati	-	-	-	-	29
Ricoverato/a lungodegente in un istituto di cura	-	-	-	-	1.642
Assistito/a in istituto per anziani	-	37	-	12	1.426
Assistito/a in istituto per minori	-	3	-	-	28
Collegiale	-	-	-	-	-
Passeggero/a di nave e componente l'equipaggio	-	-	-	-	42
Ospite di albergo	-	6	2.208	26	2.245
Altro	3	22	104	737	1.039
<b>Totale</b>	<b>70</b>	<b>894</b>	<b>2.449</b>	<b>799</b>	<b>8.297</b>

**Tavola 1.27 segue - Componenti presenti in convivenza per tipologia della convivenza, sesso e motivo principale della permanenza/presenza in convivenza**

MOTIVI PRINCIPALI DI PERMANENZA IN CONVIVENZA	Tipi di convivenza				Istituti di cura
	Istituti di istruzione	Istituti assistenziali			
		Totale	Di cui		
			Ospizi, case di riposo per adulti inabili e anziani	Centri accoglienza immigrati	
<b>MASCHI</b>					
Responsabile o Dirigente della convivenza	-	5	3	-	1
Addetto ai servizi di assistenza (sanitaria, sociale, ecc.)	-	7	1	-	166
Addetto ad altri servizi	-	3	2	-	37
Religioso	-	-	-	-	3
Detenuto	-	4	-	-	-
Assistito in un centro di accoglienza per immigrati	-	29	-	1	-
Ricoverato lungodegente in un istituto di cura	-	182	35	-	620
Assistito in istituto per anziani	-	305	305	-	14
Assistito in istituto per minori	-	17	-	-	-
Collegiale	-	-	-	-	-
Passeggero di nave e componente l'equipaggio	-	-	-	-	-
Ospite di albergo	-	1	1	-	-
Altro	-	115	1	-	-
<b>Totale</b>	-	<b>668</b>	<b>348</b>	<b>1</b>	<b>841</b>

MOTIVI PRINCIPALI DI PERMANENZA IN CONVIVENZA	Tipi di convivenza				Totale
	Istituti penitenziari	Convivenze ecclesiastiche	Alberghi, pensioni, locande e simili	Altre convivenze	
<b>MASCHI</b>					
Responsabile o Dirigente della convivenza	-	14	16	4	40
Addetto ai servizi di assistenza (sanitaria, sociale, ecc.)	-	-	-	4	177
Addetto ad altri servizi	-	2	30	16	88
Religioso	-	137	2	-	142
Detenuto	67	-	-	-	71
Assistito in un centro di accoglienza per immigrati	-	-	-	-	29
Ricoverato lungodegente in un istituto di cura	-	-	-	-	802
Assistito in istituto per anziani	-	7	-	5	331
Assistito in istituto per minori	-	-	-	-	17
Collegiale	-	-	-	-	-
Passeggero di nave e componente l'equipaggio	-	-	-	-	38
Ospite di albergo	-	1	1.142	4	1.148
Altro	3	3	42	718	881
<b>Totale</b>	<b>70</b>	<b>164</b>	<b>1.232</b>	<b>751</b>	<b>3.764</b>

**Tavola 1.27 segue - Componenti presenti in convivenza per tipologia della convivenza, sesso e motivo principale della permanenza/presenza in convivenza**

MOTIVI PRINCIPALI DI PERMANENZA IN CONVIVENZA	Tipi di convivenza				
	Istituti di istruzione	Istituti assistenziali			Istituti di cura
		Totale	Di cui		
			Ospizi, case di riposo per adulti inabili e anziani	Centri accoglienza immigrati	
<b>FEMMINE</b>					
Responsabile o Dirigente della convivenza	4	7	5	-	-
Addetta ai servizi di assistenza (sanitaria, sociale, ecc.)	-	26	16	-	421
Addetta ad altri servizi	-	6	5	-	35
Religiosa	15	34	25	-	17
Detenuta	-	1	-	-	-
Assistita in un centro di accoglienza per immigrati	-	-	-	-	-
Ricoverata lungodegente in un istituto di cura	-	150	73	-	690
Assistita in istituto per anziani	-	984	984	-	74
Assistita in istituto per minori	-	8	-	-	-
Collegiale	-	-	-	-	-
Passeggera di nave e componente l'equipaggio	-	-	-	-	-
Ospite di albergo	-	4	4	-	-
Altro	-	58	8	-	-
<b>Totale</b>	<b>19</b>	<b>1.278</b>	<b>1.120</b>	<b>-</b>	<b>1.237</b>

MOTIVI PRINCIPALI DI PERMANENZA IN CONVIVENZA	Tipi di convivenza				
	Istituti penitenziari	Convivenze ecclesiastiche	Alberghi, pensioni, locande e simili	Altre convivenze	Totale
<b>FEMMINE</b>					
Responsabile o Dirigente della convivenza	-	39	23	-	73
Addetta ai servizi di assistenza (sanitaria, sociale, ecc.)	-	1	-	-	448
Addetta ad altri servizi	-	8	21	-	70
Religiosa	-	625	45	-	736
Detenuta	-	-	-	-	1
Assistita in un centro di accoglienza per immigrati	-	-	-	-	-
Ricoverata lungodegente in un istituto di cura	-	-	-	-	840
Assistita in istituto per anziani	-	30	-	7	1.095
Assistita in istituto per minori	-	3	-	-	11
Collegiale	-	-	-	-	-
Passeggera di nave e componente l'equipaggio	-	-	-	-	4
Ospite di albergo	-	5	1.066	22	1.097
Altro	-	19	62	19	158
<b>Totale</b>	<b>-</b>	<b>730</b>	<b>1.217</b>	<b>48</b>	<b>4.533</b>

**Tavola 1.28 - Convivenze per numero di componenti presenti in convivenza, sesso e tipologia della convivenza**

TIPI DI CONVIVENZA	Da 1 a 15			Da 16 a 25			Da 26 a 50			Da 51 a 75		
	Convi- venze	Componenti		Convi- venze	Componenti		Convi- venze	Componenti		Convi- venze	Componenti	
		MF	M		MF	M		MF	M		MF	M
Istituti di istruzione	6	19	-	-	-	-	-	-	-	-	-	-
Istituti assistenziali	31	217	97	10	206	105	26	935	322	8	508	126
<i>di cui: Ospizi, case di riposo per adulti inabili ed anziani</i>	16	112	27	5	105	25	19	715	190	7	456	88
<i>Centri di accoglienza per immigrati</i>	1	1	1	-	-	-	-	-	-	-	-	-
Istituti di cura	3	13	5	1	21	4	5	188	86	2	108	15
Istituti penitenziari	-	-	-	-	-	-	-	-	-	1	70	70
Convivenze ecclesiastiche	79	466	135	6	115	25	6	210	3	-	-	-
Alberghi, pensioni, locande e simili	116	629	338	16	322	182	19	637	318	10	608	286
Navi mercantili	6	42	38	-	-	-	-	-	-	-	-	-
Altre convivenze	52	238	221	7	126	115	1	28	8	1	61	61
<b>Totale</b>	<b>293</b>	<b>1.624</b>	<b>834</b>	<b>40</b>	<b>790</b>	<b>431</b>	<b>57</b>	<b>1.998</b>	<b>737</b>	<b>22</b>	<b>1.355</b>	<b>558</b>

TIPI DI CONVIVENZA	Da 76 a 100			Oltre 100			TOTALE		
	Convi- venze	Componenti		Convi- venze	Componenti		Convi- venze	Componenti	
		MF	M		MF	M		MF	M
Istituti di istruzione	-	-	-	-	-	-	6	19	-
Istituti assistenziali	1	80	18	-	-	-	76	1.946	668
<i>di cui: Ospizi, case di riposo per adulti inabili ed anziani</i>	1	80	18	-	-	-	48	1.468	348
<i>Centri di accoglienza per immigrati</i>	-	-	-	-	-	-	1	1	1
Istituti di cura	-	-	-	5	1.748	731	16	2.078	841
Istituti penitenziari	-	-	-	-	-	-	1	70	70
Convivenze ecclesiastiche	-	-	-	1	103	1	92	894	164
Alberghi, pensioni, locande e simili	3	253	108	-	-	-	164	2.449	1.232
Navi mercantili	-	-	-	-	-	-	6	42	38
Altre convivenze	-	-	-	1	346	346	62	799	751
<b>Totale</b>	<b>4</b>	<b>333</b>	<b>126</b>	<b>7</b>	<b>2.197</b>	<b>1.078</b>	<b>423</b>	<b>8.297</b>	<b>3.764</b>

**Tavola 1.29 - Popolazione straniera residente per classe di età, sesso e area geografica di cittadinanza**

AREE GEOGRAFICHE DI CITTADINANZA	Classi di età								
	Meno di 5	5-9	10-14	15-19	20-24	25-29	30-34	35-39	40-44
TOTALE									
EUROPA	173	167	147	143	202	339	404	350	264
Unione europea 15	13	13	13	12	25	41	93	105	82
Paesi di nuova adesione all'Unione europea	1	2	2	-	6	20	9	10	11
Europa centro-orientale	159	150	128	126	165	267	289	223	156
Altri paesi europei	-	2	4	5	6	11	13	12	15
AFRICA	138	76	55	50	85	152	231	230	139
Africa settentrionale	133	73	53	48	72	132	208	197	124
Africa occidentale	4	1	2	1	5	12	17	27	15
Africa orientale	1	2	-	1	3	8	6	5	-
Africa centro-meridionale	-	-	-	-	5	-	-	1	-
ASIA	25	17	5	12	25	68	48	34	27
Asia occidentale	1	1	-	1	1	3	-	4	3
Asia centro-meridionale	7	7	-	2	14	20	15	9	8
Asia orientale	17	9	5	9	10	45	33	21	16
AMERICA	19	23	33	22	40	85	82	90	69
America settentrionale	-	-	-	1	2	5	5	4	8
America centro-meridionale	19	23	33	21	38	80	77	86	61
OCEANIA	-	-	-	-	-	-	2	-	1
APOLIDI	-	-	-	-	-	-	-	-	-
<b>TOTALE</b>	<b>355</b>	<b>283</b>	<b>240</b>	<b>227</b>	<b>352</b>	<b>644</b>	<b>767</b>	<b>704</b>	<b>500</b>

AREE GEOGRAFICHE DI CITTADINANZA	Classi di età								Totale	Di cui minorenni
	45-49	50-54	55-59	60-64	65-69	70-74	75 e più			
TOTALE										
EUROPA	201	150	150	171	107	93	133	3.194	564	
Unione europea 15	85	77	85	95	62	74	86	961	44	
Paesi di nuova adesione all'Unione europea	7	7	4	3	2	2	7	93	5	
Europa centro-orientale	96	53	46	50	30	7	21	1.966	507	
Altri paesi europei	13	13	15	23	13	10	19	174	8	
AFRICA	80	41	27	12	9	8	10	1.343	304	
Africa settentrionale	72	36	23	10	7	8	10	1.206	293	
Africa occidentale	6	4	2	-	1	-	-	97	7	
Africa orientale	-	-	2	2	1	-	-	31	4	
Africa centro-meridionale	2	1	-	-	-	-	-	9	-	
ASIA	20	15	6	3	-	3	3	311	54	
Asia occidentale	3	1	1	-	-	1	1	21	2	
Asia centro-meridionale	8	5	1	-	-	1	2	99	15	
Asia orientale	9	9	4	3	-	1	-	191	37	
AMERICA	52	30	10	9	7	7	10	588	88	
America settentrionale	5	5	1	-	1	2	7	46	-	
America centro-meridionale	47	25	9	9	6	5	3	542	88	
OCEANIA	3	1	-	1	-	-	1	9	-	
APOLIDI	-	-	-	-	-	-	-	-	-	
<b>TOTALE</b>	<b>356</b>	<b>237</b>	<b>193</b>	<b>196</b>	<b>123</b>	<b>111</b>	<b>157</b>	<b>5.445</b>	<b>1.010</b>	

**Tavola 1.29 segue - Popolazione straniera residente per classe di età, sesso e area geografica di cittadinanza**

AREE GEOGRAFICHE DI CITTADINANZA	Classi di età								
	Meno di 5	5-9	10-14	15-19	20-24	25-29	30-34	35-39	40-44
<b>MASCHI</b>									
EUROPA	89	90	65	88	81	150	192	156	123
Unione europea 15	7	9	8	9	10	13	24	27	23
Paesi di nuova adesione all'Unione europea	1	1	1	-	1	4	-	1	3
Europa centro-orientale	81	79	55	75	68	126	165	123	92
Altri paesi europei	-	1	1	4	2	7	3	5	5
AFRICA	73	38	28	31	41	75	158	180	103
Africa settentrionale	70	35	27	30	36	71	146	158	92
Africa occidentale	2	1	1	1	1	3	10	21	11
Africa orientale	1	2	-	-	1	1	2	1	-
Africa centro-meridionale	-	-	-	-	3	-	-	-	-
ASIA	16	7	1	5	17	28	19	13	16
Asia occidentale	1	-	-	1	1	2	-	3	3
Asia centro-meridionale	6	5	-	-	10	11	10	3	6
Asia orientale	9	2	1	4	6	15	9	7	7
AMERICA	9	16	13	8	8	16	13	20	18
America settentrionale	-	-	-	-	1	-	1	1	2
America centro-meridionale	9	16	13	8	7	16	12	19	16
OCEANIA	-	-	-	-	-	-	1	-	-
APOLIDI	-	-	-	-	-	-	-	-	-
<b>TOTALE</b>	<b>187</b>	<b>151</b>	<b>107</b>	<b>132</b>	<b>147</b>	<b>269</b>	<b>383</b>	<b>369</b>	<b>260</b>

AREE GEOGRAFICHE DI CITTADINANZA	Classi di età								Totale	Di cui minorenni
	45-49	50-54	55-59	60-64	65-69	70-74	75 e più			
<b>MASCHI</b>										
EUROPA	84	50	46	64	36	38	46	1.398	290	
Unione europea 15	29	19	26	28	19	29	28	308	27	
Paesi di nuova adesione all'Unione europea	1	-	1	1	-	1	1	17	3	
Europa centro-orientale	50	23	16	22	13	4	10	1.002	256	
Altri paesi europei	4	8	3	13	4	4	7	71	4	
AFRICA	57	33	12	7	2	2	7	847	160	
Africa settentrionale	50	29	10	6	2	2	7	771	153	
Africa occidentale	6	4	1	-	-	-	-	62	4	
Africa orientale	-	-	1	1	-	-	-	10	3	
Africa centro-meridionale	1	-	-	-	-	-	-	4	-	
ASIA	7	7	3	2	-	-	1	142	26	
Asia occidentale	-	1	1	-	-	-	1	14	1	
Asia centro-meridionale	4	2	-	-	-	-	-	57	11	
Asia orientale	3	4	2	2	-	-	-	71	14	
AMERICA	11	5	2	4	2	4	2	151	42	
America settentrionale	1	-	-	-	1	1	1	9	-	
America centro-meridionale	10	5	2	4	1	3	1	142	42	
OCEANIA	-	1	-	-	-	-	1	3	-	
APOLIDI	-	-	-	-	-	-	-	-	-	
<b>TOTALE</b>	<b>159</b>	<b>96</b>	<b>63</b>	<b>77</b>	<b>40</b>	<b>44</b>	<b>57</b>	<b>2.541</b>	<b>518</b>	



**Tavola 1.29 segue - Popolazione straniera residente per classe di età, sesso e area geografica di cittadinanza**

AREE GEOGRAFICHE DI CITTADINANZA	Classi di età								
	Meno di 5	5-9	10-14	15-19	20-24	25-29	30-34	35-39	40-44
FEMMINE									
EUROPA	84	77	82	55	121	189	212	194	141
Unione europea 15	6	4	5	3	15	28	69	78	59
Paesi di nuova adesione all'Unione europea	-	1	1	-	5	16	9	9	8
Europa centro-orientale	78	71	73	51	97	141	124	100	64
Altri paesi europei	-	1	3	1	4	4	10	7	10
AFRICA	65	38	27	19	44	77	73	50	36
Africa settentrionale	63	38	26	18	36	61	62	39	32
Africa occidentale	2	-	1	-	4	9	7	6	4
Africa orientale	-	-	-	1	2	7	4	4	-
Africa centro-meridionale	-	-	-	-	2	-	-	1	-
ASIA	9	10	4	7	8	40	29	21	11
Asia occidentale	-	1	-	-	-	1	-	1	-
Asia centro-meridionale	1	2	-	2	4	9	5	6	2
Asia orientale	8	7	4	5	4	30	24	14	9
AMERICA	10	7	20	14	32	69	69	70	51
America settentrionale	-	-	-	1	1	5	4	3	6
America centro-meridionale	10	7	20	13	31	64	65	67	45
OCEANIA	-	-	-	-	-	-	1	-	1
APOLIDI	-	-	-	-	-	-	-	-	-
<b>TOTALE</b>	<b>168</b>	<b>132</b>	<b>133</b>	<b>95</b>	<b>205</b>	<b>375</b>	<b>384</b>	<b>335</b>	<b>240</b>

AREE GEOGRAFICHE DI CITTADINANZA	Classi di età								Totale	Di cui minorenni
	45-49	50-54	55-59	60-64	65-69	70-74	75 e più			
FEMMINE										
EUROPA	117	100	104	107	71	55	87	1.796	274	
Unione europea 15	56	58	59	67	43	45	58	653	17	
Paesi di nuova adesione all'Unione europea	6	7	3	2	2	1	6	76	2	
Europa centro-orientale	46	30	30	28	17	3	11	964	251	
Altri paesi europei	9	5	12	10	9	6	12	103	4	
AFRICA	23	8	15	5	7	6	3	496	144	
Africa settentrionale	22	7	13	4	5	6	3	435	140	
Africa occidentale	-	-	1	-	1	-	-	35	3	
Africa orientale	-	-	1	1	1	-	-	21	1	
Africa centro-meridionale	1	1	-	-	-	-	-	5	-	
ASIA	13	8	3	1	-	3	2	169	28	
Asia occidentale	3	-	-	-	-	1	-	7	1	
Asia centro-meridionale	4	3	1	-	-	1	2	42	4	
Asia orientale	6	5	2	1	-	1	-	120	23	
AMERICA	41	25	8	5	5	3	8	437	46	
America settentrionale	4	5	1	-	-	1	6	37	-	
America centro-meridionale	37	20	7	5	5	2	2	400	46	
OCEANIA	3	-	-	1	-	-	-	6	-	
APOLIDI	-	-	-	-	-	-	-	-	-	
<b>TOTALE</b>	<b>197</b>	<b>141</b>	<b>130</b>	<b>119</b>	<b>83</b>	<b>67</b>	<b>100</b>	<b>2.904</b>	<b>492</b>	

**Tavola 1.30 - Popolazione straniera residente per stato civile, sesso e area geografica di cittadinanza**

AREE GEOGRAFICHE DI CITTADINANZA	Stato civile					Totale
	Celibi/Nubili	Coniugati/e	Separati/e legalmente	Divorziati/e	Vedovi/e	
TOTALE						
EUROPA	1.160	1.756	38	106	134	3.194
Unione europea 15	241	549	23	69	79	961
Paesi di nuova adesione all'Unione europea	31	49	1	4	8	93
Europa centro-orientale	841	1.058	8	27	32	1.966
Altri paesi europei	47	100	6	6	15	174
AFRICA	648	645	18	16	16	1.343
Africa settentrionale	586	577	14	15	14	1.206
Africa occidentale	41	52	2	-	2	97
Africa orientale	17	13	1	-	-	31
Africa centro-meridionale	4	3	1	1	-	9
ASIA	148	155	1	2	5	311
Asia occidentale	8	11	-	1	1	21
Asia centro-meridionale	61	36	-	-	2	99
Asia orientale	79	108	1	1	2	191
AMERICA	262	278	14	17	17	588
America settentrionale	9	27	1	3	6	46
America centro-meridionale	253	251	13	14	11	542
OCEANIA	1	7	-	1	-	9
APOLIDI	-	-	-	-	-	-
<b>TOTALE</b>	<b>2.219</b>	<b>2.841</b>	<b>71</b>	<b>142</b>	<b>172</b>	<b>5.445</b>

**Tavola 1.30 segue - Popolazione straniera residente per stato civile, sesso e area geografica di cittadinanza**

AREE GEOGRAFICHE DI CITTADINANZA	Stato civile					Totale
	Celibi/Nubili	Coniugati/e	Separati/e legalmente	Divorziati/e	Vedovi/e	
<b>MASCHI</b>						
EUROPA	617	731	8	29	13	1.398
Unione europea 15	106	171	3	19	9	308
Paesi di nuova adesione all'Unione europea	10	6	-	1	-	17
Europa centro-orientale	480	513	2	5	2	1.002
Altri paesi europei	21	41	3	4	2	71
AFRICA	436	395	5	8	3	847
Africa settentrionale	404	354	3	8	2	771
Africa occidentale	22	37	2	-	1	62
Africa orientale	7	3	-	-	-	10
Africa centro-meridionale	3	1	-	-	-	4
ASIA	79	62	1	-	-	142
Asia occidentale	6	8	-	-	-	14
Asia centro-meridionale	41	16	-	-	-	57
Asia orientale	32	38	1	-	-	71
AMERICA	83	63	3	2	-	151
America settentrionale	3	6	-	-	-	9
America centro-meridionale	80	57	3	2	-	142
OCEANIA	-	2	-	1	-	3
APOLIDI	-	-	-	-	-	-
<b>TOTALE</b>	<b>1.215</b>	<b>1.253</b>	<b>17</b>	<b>40</b>	<b>16</b>	<b>2.541</b>
<b>FEMMINE</b>						
EUROPA	543	1.025	30	77	121	1.796
Unione europea 15	135	378	20	50	70	653
Paesi di nuova adesione all'Unione europea	21	43	1	3	8	76
Europa centro-orientale	361	545	6	22	30	964
Altri paesi europei	26	59	3	2	13	103
AFRICA	212	250	13	8	13	496
Africa settentrionale	182	223	11	7	12	435
Africa occidentale	19	15	-	-	1	35
Africa orientale	10	10	1	-	-	21
Africa centro-meridionale	1	2	1	1	-	5
ASIA	69	93	-	2	5	169
Asia occidentale	2	3	-	1	1	7
Asia centro-meridionale	20	20	-	-	2	42
Asia orientale	47	70	-	1	2	120
AMERICA	179	215	11	15	17	437
America settentrionale	6	21	1	3	6	37
America centro-meridionale	173	194	10	12	11	400
OCEANIA	1	5	-	-	-	6
APOLIDI	-	-	-	-	-	-
<b>TOTALE</b>	<b>1.004</b>	<b>1.588</b>	<b>54</b>	<b>102</b>	<b>156</b>	<b>2.904</b>

**Tavola 1.31 - Popolazione straniera residente in età di 6 anni e più per grado di istruzione, sesso e classe di età**

CLASSI DI ETÀ	Laurea	Diploma universitario o terziario di tipo non universitario	Diploma di scuola secondaria superiore	Licenza di scuola media inferiore o di avviamento professionale	Licenza di scuola elementare	Alfabeti privi di titoli di studio	Analfabeti	Totale
<b>TOTALE</b>								
6-10	-	-	-	-	16	245	1	262
11-14	-	-	-	26	140	24	-	190
15-19	-	-	18	173	24	10	2	227
20-24	5	6	110	177	26	22	6	352
25-29	49	18	240	250	46	31	10	644
30-34	78	25	282	251	63	52	16	767
35-39	70	24	236	240	58	57	19	704
40-44	63	20	161	177	46	26	7	500
45-49	43	9	110	136	36	17	5	356
50-54	22	10	82	76	25	14	8	237
55-59	29	5	65	57	24	10	3	193
60-64	21	10	62	57	36	9	1	196
65-69	15	3	34	34	26	9	2	123
70-74	10	2	26	40	27	4	2	111
75 e più	22	1	42	43	37	8	4	157
<b>Totale</b>	<b>427</b>	<b>133</b>	<b>1.468</b>	<b>1.737</b>	<b>630</b>	<b>538</b>	<b>86</b>	<b>5.019</b>
<b>MASCHI</b>								
6-10	-	-	-	-	4	128	1	133
11-14	-	-	-	14	64	12	-	90
15-19	-	-	11	98	16	6	1	132
20-24	-	3	36	87	10	9	2	147
25-29	15	6	101	101	21	19	6	269
30-34	30	7	114	148	38	35	11	383
35-39	30	9	115	130	34	39	12	369
40-44	31	6	63	111	28	19	2	260
45-49	20	3	56	49	16	12	3	159
50-54	9	3	33	27	9	9	6	96
55-59	14	2	19	17	8	3	-	63
60-64	15	5	22	20	11	4	-	77
65-69	6	1	12	11	6	3	1	40
70-74	6	1	12	13	10	2	-	44
75 e più	15	-	13	11	12	3	3	57
<b>Totale</b>	<b>191</b>	<b>46</b>	<b>607</b>	<b>837</b>	<b>287</b>	<b>303</b>	<b>48</b>	<b>2.319</b>
<b>FEMMINE</b>								
6-10	-	-	-	-	12	117	-	129
11-14	-	-	-	12	76	12	-	100
15-19	-	-	7	75	8	4	1	95
20-24	5	3	74	90	16	13	4	205
25-29	34	12	139	149	25	12	4	375
30-34	48	18	168	103	25	17	5	384
35-39	40	15	121	110	24	18	7	335
40-44	32	14	98	66	18	7	5	240
45-49	23	6	54	87	20	5	2	197
50-54	13	7	49	49	16	5	2	141
55-59	15	3	46	40	16	7	3	130
60-64	6	5	40	37	25	5	1	119
65-69	9	2	22	23	20	6	1	83
70-74	4	1	14	27	17	2	2	67
75 e più	7	1	29	32	25	5	1	100
<b>Totale</b>	<b>236</b>	<b>87</b>	<b>861</b>	<b>900</b>	<b>343</b>	<b>235</b>	<b>38</b>	<b>2.700</b>

**Tavola 1.32 - Popolazione straniera residente in età di 6 anni e più per grado di istruzione, sesso e area geografica di cittadinanza**

AREE GEOGRAFICHE DI CITTADINANZA	Laurea	Diploma universitario o terziario di tipo non universitario	Diploma di scuola secondaria superiore	Licenza di scuola media inferiore o di avviamento professionale	Licenza di scuola elementare	Alfabeti privi di titoli di studio	Analfabeti	Totale
<b>TOTALE</b>								
EUROPA	283	89	990	1.044	316	245	10	2.977
Unione europea 15	138	46	361	286	89	25	-	945
Paesi di nuova adesione all'Unione europea	13	4	40	25	4	6	-	92
Europa centro-orientale	115	32	509	683	206	212	10	1.767
Altri paesi europei	17	7	80	50	17	2	-	173
AFRICA	63	15	208	393	216	218	72	1.185
Africa settentrionale	59	15	189	339	196	185	71	1.054
Africa occidentale	2	-	13	31	16	29	1	92
Africa orientale	2	-	4	17	4	3	-	30
Africa centro-meridionale	-	-	2	6	-	1	-	9
ASIA	33	18	70	98	33	30	2	284
Asia occidentale	6	2	7	3	-	1	1	20
Asia centro-meridionale	8	11	25	24	7	14	1	90
Asia orientale	19	5	38	71	26	15	-	174
AMERICA	46	10	196	200	65	45	2	564
America settentrionale	12	2	18	12	2	-	-	46
America centro-meridionale	34	8	178	188	63	45	2	518
OCEANIA	2	1	4	2	-	-	-	9
APOLIDI	-	-	-	-	-	-	-	-
<b>TOTALE</b>	<b>427</b>	<b>133</b>	<b>1.468</b>	<b>1.737</b>	<b>630</b>	<b>538</b>	<b>86</b>	<b>5.019</b>
<b>MASCHI</b>								
EUROPA	117	27	395	498	127	120	4	1.288
Unione europea 15	67	8	109	80	24	11	-	299
Paesi di nuova adesione all'Unione europea	1	-	7	6	-	2	-	16
Europa centro-orientale	39	16	249	393	95	107	4	903
Altri paesi europei	10	3	30	19	8	-	-	70
AFRICA	48	7	132	248	132	155	44	766
Africa settentrionale	46	7	126	225	119	128	43	694
Africa occidentale	-	-	6	16	12	24	1	59
Africa orientale	2	-	-	4	1	2	-	9
Africa centro-meridionale	-	-	-	3	-	1	-	4
ASIA	14	8	38	44	13	7	-	124
Asia occidentale	5	2	4	2	-	-	-	13
Asia centro-meridionale	5	5	19	13	2	5	-	49
Asia orientale	4	1	15	29	11	2	-	62
AMERICA	11	4	41	46	15	21	-	138
America settentrionale	3	2	4	-	-	-	-	9
America centro-meridionale	8	2	37	46	15	21	-	129
OCEANIA	1	-	1	1	-	-	-	3
APOLIDI	-	-	-	-	-	-	-	-
<b>TOTALE</b>	<b>191</b>	<b>46</b>	<b>607</b>	<b>837</b>	<b>287</b>	<b>303</b>	<b>48</b>	<b>2.319</b>
<b>FEMMINE</b>								
EUROPA	166	62	595	546	189	125	6	1.689
Unione europea 15	71	38	252	206	65	14	-	646
Paesi di nuova adesione all'Unione europea	12	4	33	19	4	4	-	76
Europa centro-orientale	76	16	260	290	111	105	6	864
Altri paesi europei	7	4	50	31	9	2	-	103
AFRICA	15	8	76	145	84	63	28	419
Africa settentrionale	13	8	63	114	77	57	28	360
Africa occidentale	2	-	7	15	4	5	-	33
Africa orientale	-	-	4	13	3	1	-	21
Africa centro-meridionale	-	-	2	3	-	-	-	5
ASIA	19	10	32	54	20	23	2	160
Asia occidentale	1	-	3	1	-	1	1	7
Asia centro-meridionale	3	6	6	11	5	9	1	41
Asia orientale	15	4	23	42	15	13	-	112
AMERICA	35	6	155	154	50	24	2	426
America settentrionale	9	-	14	12	2	-	-	37
America centro-meridionale	26	6	141	142	48	24	2	389
OCEANIA	1	1	3	1	-	-	-	6
APOLIDI	-	-	-	-	-	-	-	-
<b>TOTALE</b>	<b>236</b>	<b>87</b>	<b>861</b>	<b>900</b>	<b>343</b>	<b>235</b>	<b>38</b>	<b>2.700</b>

**Tavola 1.33 - Popolazione straniera residente occupata per classe di età, sesso e area geografica di cittadinanza**

AREE GEOGRAFICHE DI CITTADINANZA	Classi di età									Totale
	15-19	20-24	25-29	30-34	35-44	45-54	55-64	65-74	75 e più	
<b>TOTALE</b>										
EUROPA	31	108	196	247	360	180	67	8	2	1.199
Unione europea 15	-	13	29	60	107	81	43	5	-	338
Paesi di nuova adesione all'Unione europea	-	4	8	4	7	7	4	-	-	34
Europa centro-orientale	31	86	151	175	227	77	13	1	2	763
Altri paesi europei	-	5	8	8	19	15	7	2	-	64
AFRICA	7	45	81	150	263	84	14	2	3	649
Africa settentrionale	6	40	71	139	227	74	13	2	3	575
Africa occidentale	1	4	5	9	33	8	-	-	-	60
Africa orientale	-	-	5	2	3	-	1	-	-	11
Africa centro-meridionale	-	1	-	-	-	2	-	-	-	3
ASIA	1	13	33	33	38	19	6	-	-	143
Asia occidentale	-	-	1	-	4	1	1	-	-	7
Asia centro-meridionale	-	5	7	11	15	10	1	-	-	49
Asia orientale	1	8	25	22	19	8	4	-	-	87
AMERICA	3	23	40	42	102	50	6	3	-	269
America settentrionale	-	2	-	4	6	3	-	-	-	15
America centro-meridionale	3	21	40	38	96	47	6	3	-	254
OCEANIA	-	-	-	2	1	3	-	-	-	6
APOLIDI	-	-	-	-	-	-	-	-	-	-
<b>TOTALE</b>	<b>42</b>	<b>189</b>	<b>350</b>	<b>474</b>	<b>764</b>	<b>336</b>	<b>93</b>	<b>13</b>	<b>5</b>	<b>2.266</b>
<b>MASCHI</b>										
EUROPA	28	65	135	163	234	101	32	6	2	766
Unione europea 15	-	5	11	21	41	36	22	4	-	140
Paesi di nuova adesione all'Unione europea	-	1	2	-	4	1	-	-	-	8
Europa centro-orientale	28	58	117	139	180	54	7	-	2	585
Altri paesi europei	-	1	5	3	9	10	3	2	-	33
AFRICA	4	33	61	129	238	72	12	2	3	554
Africa settentrionale	3	31	58	122	208	64	11	2	3	502
Africa occidentale	1	1	2	6	29	8	-	-	-	47
Africa orientale	-	-	1	1	1	-	1	-	-	4
Africa centro-meridionale	-	1	-	-	-	-	-	-	-	1
ASIA	-	7	18	16	22	11	3	-	-	77
Asia occidentale	-	-	1	-	3	1	1	-	-	6
Asia centro-meridionale	-	2	4	8	9	6	-	-	-	29
Asia orientale	-	5	13	8	10	4	2	-	-	42
AMERICA	1	5	10	11	35	13	4	3	-	82
America settentrionale	-	1	-	1	2	1	-	-	-	5
America centro-meridionale	1	4	10	10	33	12	4	3	-	77
OCEANIA	-	-	-	1	-	1	-	-	-	2
APOLIDI	-	-	-	-	-	-	-	-	-	-
<b>TOTALE</b>	<b>33</b>	<b>110</b>	<b>224</b>	<b>320</b>	<b>529</b>	<b>198</b>	<b>51</b>	<b>11</b>	<b>5</b>	<b>1.481</b>
<b>FEMMINE</b>										
EUROPA	3	43	61	84	126	79	35	2	-	433
Unione europea 15	-	8	18	39	66	45	21	1	-	198
Paesi di nuova adesione all'Unione europea	-	3	6	4	3	6	4	-	-	26
Europa centro-orientale	3	28	34	36	47	23	6	1	-	178
Altri paesi europei	-	4	3	5	10	5	4	-	-	31
AFRICA	3	12	20	21	25	12	2	-	-	95
Africa settentrionale	3	9	13	17	19	10	2	-	-	73
Africa occidentale	-	3	3	3	4	-	-	-	-	13
Africa orientale	-	-	4	1	2	-	-	-	-	7
Africa centro-meridionale	-	-	-	-	-	2	-	-	-	2
ASIA	1	6	15	17	16	8	3	-	-	66
Asia occidentale	-	-	-	-	1	-	-	-	-	1
Asia centro-meridionale	-	3	3	3	6	4	1	-	-	20
Asia orientale	1	3	12	14	9	4	2	-	-	45
AMERICA	2	18	30	31	67	37	2	-	-	187
America settentrionale	-	1	-	3	4	2	-	-	-	10
America centro-meridionale	2	17	30	28	63	35	2	-	-	177
OCEANIA	-	-	-	1	1	2	-	-	-	4
APOLIDI	-	-	-	-	-	-	-	-	-	-
<b>TOTALE</b>	<b>9</b>	<b>79</b>	<b>126</b>	<b>154</b>	<b>235</b>	<b>138</b>	<b>42</b>	<b>2</b>	<b>-</b>	<b>785</b>

**Tavola 1.34 - Famiglie con almeno uno straniero residente per numero di componenti della famiglia e numero di stranieri**

NUMERO DI STRANIERI	Numero di componenti						Totale
	1 persona	2 persone	3 persone	4 persone	5 persone	6 o più persone	
1 persona	766	534	393	276	77	31	2.077
2 persone	-	274	45	28	17	3	367
3 persone	-	-	200	9	6	-	215
4 persone	-	-	-	220	6	1	227
5 persone	-	-	-	-	122	1	123
6 o più persone	-	-	-	-	-	60	60
<b>Totale</b>	<b>766</b>	<b>808</b>	<b>638</b>	<b>533</b>	<b>228</b>	<b>96</b>	<b>3.069</b>

**Tavola 1.35 - Nuclei familiari con almeno uno straniero per area geografica di cittadinanza dei componenti**

AREE GEOGRAFICHE DI CITTADINANZA	Nuclei familiari per cittadinanza dei componenti							Totale
	Coppie miste			Coppie straniere			Monogenitore straniero	
	Lui italiano-lei straniera	Lui straniero-lei italiana	Totale	Cittadinanza omogenea	Cittadinanza eterogenea	Totale		
<b>EUROPA</b>	569	153	722	450	12	462	111	1.295
Unione europea 15	330	94	424	59	8	67	57	548
Paesi di nuova adesione all'Unione europea	43	6	49	1	-	1	5	55
Europa centro-orientale	154	36	190	377	2	379	41	610
Altri paesi europei	42	17	59	13	2	15	8	82
<b>AFRICA</b>	70	57	127	179	4	183	27	337
Africa settentrionale	49	54	103	171	4	175	25	303
Africa occidentale	9	3	12	5	-	5	1	18
Africa orientale	9	-	9	3	-	3	-	12
Africa centro-meridionale	3	-	3	-	-	-	1	4
<b>ASIA</b>	36	8	44	35	-	35	8	87
Asia occidentale	1	4	5	2	-	2	1	8
Asia centro-meridionale	7	1	8	9	-	9	2	19
Asia orientale	28	3	31	24	-	24	5	60
<b>AMERICA</b>	176	28	204	29	1	30	42	276
America settentrionale	17	3	20	2	1	3	4	27
America centro-meridionale	159	25	184	27	-	27	38	249
<b>OCEANIA</b>	4	1	5	-	-	-	-	5
<b>APOLIDI</b>	-	-	-	-	-	-	-	-
<b>TOTALE</b>	<b>855</b>	<b>247</b>	<b>1.102</b>	<b>693</b>	<b>17</b>	<b>710</b>	<b>188</b>	<b>2.000</b>



**Tavola 1.36 - Edifici e complessi di edifici utilizzati e non utilizzati per tipologia**

TIPOLOGIA	Edifici	Complessi di edifici
UTILIZZATI	61.653	184
Ad uso abitativo	57.539	-
Alberghi, uffici, commercio e industria, comunicazioni e trasporti	1.959	100
Altre tipologie	2.155	84
NON UTILIZZATI	2.508	20
<b>TOTALE</b>	<b>64.161</b>	<b>204</b>

**Tavola 1.37 - Edifici ad uso abitativo per stato di conservazione, tipo di materiale usato per la struttura portante ed epoca di costruzione**

EPOCA DI COSTRUZIONE	Stato di conservazione				Totale
	Ottimo	Buono	Mediocre	Pessimo	
<b>TOTALE</b>					
Prima del 1919	2.456	8.363	5.833	991	17.643
Dal 1919 al 1945	1.247	3.727	1.836	186	6.996
Dal 1946 al 1961	1.645	4.861	1.528	86	8.120
Dal 1962 al 1971	2.769	7.123	1.206	53	11.151
Dal 1972 al 1981	2.704	4.439	578	19	7.740
Dal 1982 al 1991	1.708	1.661	166	2	3.537
Dopo il 1991	1.697	600	53	2	2.352
<b>Totale</b>	<b>14.226</b>	<b>30.774</b>	<b>11.200</b>	<b>1.339</b>	<b>57.539</b>
<b>MURATURA PORTANTE</b>					
Prima del 1919	2.187	7.659	5.577	964	16.387
Dal 1919 al 1945	720	2.665	1.411	139	4.935
Dal 1946 al 1961	540	1.989	654	42	3.225
Dal 1962 al 1971	535	1.788	296	15	2.634
Dal 1972 al 1981	521	1.010	139	5	1.675
Dal 1982 al 1991	296	365	56	-	717
Dopo il 1991	267	166	20	1	454
<b>Totale</b>	<b>5.066</b>	<b>15.642</b>	<b>8.153</b>	<b>1.166</b>	<b>30.027</b>
<b>CALCESTRUZZO ARMATO</b>					
Prima del 1919	-	-	-	-	-
Dal 1919 al 1945	369	581	267	33	1.250
Dal 1946 al 1961	893	2.203	635	27	3.758
Dal 1962 al 1971	1.851	4.298	676	24	6.849
Dal 1972 al 1981	1.823	2.575	284	7	4.689
Dal 1982 al 1991	1.158	811	55	-	2.024
Dopo il 1991	1.189	335	17	-	1.541
<b>Totale</b>	<b>7.283</b>	<b>10.803</b>	<b>1.934</b>	<b>91</b>	<b>20.111</b>
<b>ALTRO</b>					
Prima del 1919	269	704	256	27	1.256
Dal 1919 al 1945	158	481	158	14	811
Dal 1946 al 1961	212	669	239	17	1.137
Dal 1962 al 1971	383	1.037	234	14	1.668
Dal 1972 al 1981	360	854	155	7	1.376
Dal 1982 al 1991	254	485	55	2	796
Dopo il 1991	241	99	16	1	357
<b>Totale</b>	<b>1.877</b>	<b>4.329</b>	<b>1.113</b>	<b>82</b>	<b>7.401</b>

**Tavola 1.38 - Abitazioni per tipologia di edificio e stato di occupazione; altri tipi di alloggio, convivenze e popolazione residente per tipologia di edificio**

STATO DI OCCUPAZIONE DELL'ABITAZIONE ALTRI TIPI DI ALLOGGIO CONVIVENZE POPOLAZIONE RESIDENTE	In edifici ad uso abitativo				Totale	In edifici non ad uso abitativo e in complessi di edifici	Senza edificio o complesso di edifici	Totale
	Con un interno	Con due interni	Con tre o più interni					
			Totale	Di cui con più di dieci interni				
ABITAZIONI OCCUPATE	17.815	16.708	93.475	59.461	127.998	50	25	128.073
Da almeno una persona residente	17.480	16.450	91.590	58.165	125.520	48	24	125.592
Solo da persone non residenti	335	258	1.885	1.296	2.478	2	1	2.481
ABITAZIONI NON OCCUPATE	10.283	6.307	72.712	51.989	89.302	50	4	89.356
ALTRI TIPI DI ALLOGGIO	19	5	45	25	69	-	77	146
CONVIVENZE	71	10	48	32	129	288	6	423
POPOLAZIONE RESIDENTE	39.745	36.517	194.178	122.048	270.440	1.850	238	272.528

**Tavola 1.39 - Abitazioni in totale ed occupate da persone residenti in edifici ad uso abitativo per epoca di costruzione e numero di abitazioni dell'edificio**

NUMERO DI ABITAZIONI NELL'EDIFICIO	Epoca di costruzione							Totale
	Prima del 1919	Dal 1919 al 1945	Dal 1946 al 1961	Dal 1962 al 1971	Dal 1972 al 1981	Dal 1982 al 1991	Dopo il 1991	
<b>ABITAZIONI IN EDIFICI AD USO ABITATIVO</b>								
1	10.537	3.675	3.388	4.460	3.929	2.240	1.623	29.852
2	7.050	2.976	3.638	4.542	3.076	1.060	636	22.978
3 o 4	7.021	2.831	3.220	3.668	2.452	824	573	20.589
Da 5 a 8	6.189	2.780	4.603	5.522	3.077	1.071	491	23.733
Da 9 a 15	3.521	3.641	7.628	12.222	5.369	1.686	950	35.017
16 e più	3.665	5.325	14.151	37.335	16.194	5.888	2.573	85.131
<b>Totale</b>	<b>37.983</b>	<b>21.228</b>	<b>36.628</b>	<b>67.749</b>	<b>34.097</b>	<b>12.769</b>	<b>6.846</b>	<b>217.300</b>
<i>di cui non occupate</i>	<i>13.007</i>	<i>6.026</i>	<i>12.804</i>	<i>32.526</i>	<i>17.244</i>	<i>4.838</i>	<i>2.857</i>	<i>89.302</i>
<b>ABITAZIONI OCCUPATE DA PERSONE RESIDENTI IN EDIFICI AD USO ABITATIVO</b>								
1	6.451	2.313	2.232	2.775	2.399	1.478	1.147	18.795
2	4.685	2.153	2.800	3.301	2.240	823	484	16.486
3 o 4	4.422	1.954	2.337	2.425	1.581	551	367	13.637
Da 5 a 8	3.680	1.832	2.976	3.024	1.565	673	291	14.041
Da 9 a 15	2.321	2.604	4.660	6.214	2.443	1.056	515	19.813
16 e più	2.999	4.129	8.442	16.639	6.212	3.209	1.118	42.748
<b>Totale</b>	<b>24.558</b>	<b>14.985</b>	<b>23.447</b>	<b>34.378</b>	<b>16.440</b>	<b>7.790</b>	<b>3.922</b>	<b>125.520</b>

**Tavola 1.40 - Abitazioni occupate da persone residenti per numero di occupanti, stanze, famiglie e componenti per titolo di godimento e numero di stanze**

NUMERO DI STANZE	Numero di occupanti						Totale				
	1	2	3	4	5	6 o più		Abitazioni	Stanze	Famiglie	Componenti
						Abitazioni	Occupanti				
<b>TOTALE</b>											
1	1.670	478	127	47	16	4	26	2.342	2.342	2.358	3.301
2	8.268	3.906	1.607	690	128	20	129	14.619	29.238	14.679	24.430
3	13.246	10.116	5.912	2.778	428	96	606	32.576	97.728	32.787	65.072
4	12.932	13.432	9.651	5.126	806	210	1.318	42.157	168.628	42.380	94.601
5	5.782	6.639	5.341	3.302	610	170	1.089	21.844	109.220	21.968	52.430
6 e più	3.208	3.334	2.733	1.979	612	188	1.208	12.054	82.132	12.141	30.259
<b>Totale</b>	<b>45.106</b>	<b>37.905</b>	<b>25.371</b>	<b>13.922</b>	<b>2.600</b>	<b>688</b>	<b>4.376</b>	<b>125.592</b>	<b>489.288</b>	<b>126.313</b>	<b>270.093</b>
<b>PROPRIETÀ</b>											
1	789	224	48	16	6	1	7	1.084	1.084	1.091	1.482
2	4.718	2.183	861	338	43	4	25	8.147	16.294	8.172	13.259
3	8.213	6.439	3.518	1.583	228	44	278	20.025	60.075	20.128	39.395
4	9.090	9.816	6.710	3.372	461	110	684	29.559	118.236	29.686	65.329
5	4.425	5.305	4.165	2.457	408	104	655	16.864	84.320	16.952	40.053
6 e più	2.599	2.856	2.293	1.623	493	139	892	10.003	68.630	10.067	25.039
<b>Totale</b>	<b>29.834</b>	<b>26.823</b>	<b>17.595</b>	<b>9.389</b>	<b>1.639</b>	<b>402</b>	<b>2.541</b>	<b>85.682</b>	<b>348.639</b>	<b>86.096</b>	<b>184.557</b>
<b>AFFITTO</b>											
1	645	199	62	29	10	3	19	948	948	954	1.414
2	2.686	1.402	623	277	80	15	97	5.083	10.166	5.109	8.964
3	3.647	2.992	1.905	969	162	48	303	9.723	29.169	9.801	20.335
4	2.517	2.843	2.271	1.314	294	77	484	9.316	37.264	9.380	22.226
5	698	932	839	583	159	59	391	3.270	16.350	3.296	8.597
6 e più	277	314	280	214	83	38	244	1.206	7.813	1.214	3.260
<b>Totale</b>	<b>10.470</b>	<b>8.682</b>	<b>5.980</b>	<b>3.386</b>	<b>788</b>	<b>240</b>	<b>1.538</b>	<b>29.546</b>	<b>101.710</b>	<b>29.754</b>	<b>64.796</b>
<b>ALTRO TITOLO</b>											
1	236	55	17	2	-	-	-	310	310	313	405
2	864	321	123	75	5	1	7	1.389	2.778	1.398	2.207
3	1.386	685	489	226	38	4	25	2.828	8.484	2.858	5.342
4	1.325	773	670	440	51	23	150	3.282	13.128	3.314	7.046
5	659	402	337	262	43	7	43	1.710	8.550	1.720	3.780
6 e più	332	164	160	142	36	11	72	845	5.689	860	1.960
<b>Totale</b>	<b>4.802</b>	<b>2.400</b>	<b>1.796</b>	<b>1.147</b>	<b>173</b>	<b>46</b>	<b>297</b>	<b>10.364</b>	<b>38.939</b>	<b>10.463</b>	<b>20.740</b>

**Tavola 1.41 - Abitazioni occupate da persone residenti per epoca di costruzione dell'edificio, titolo di godimento e figura giuridica del proprietario**

FIGURA GIURIDICA DEL PROPRIETARIO	Abitazioni in edificio ad uso abitativo							Abitazioni non in edifici ad uso abitativo	Totale	
	Epoca di costruzione									
	Prima del 1919	Dal 1919 al 1945	Dal 1946 al 1961	Dal 1962 al 1971	Dal 1972 al 1981	Dal 1982 al 1991	Dopo il 1991			Totale
<b>ABITAZIONI OCCUPATE DA PERSONE RESIDENTI</b>										
Persona fisica	23.583	14.420	22.588	33.449	15.244	6.922	3.715	119.921	33	119.954
Impresa o società	174	107	165	242	173	181	61	1.103	5	1.108
Cooperativa edilizia di abitazione	7	2	8	15	70	65	13	180	1	181
Stato, Regione, Provincia e Comuni	206	94	132	92	37	41	12	614	23	637
Ente previdenziale	13	12	10	13	7	7	1	63	-	63
IACP o Azienda per il Territorio	126	151	328	343	833	530	98	2.409	-	2.409
Altro	449	199	216	224	76	44	22	1.230	10	1.240
<b>Totale</b>	<b>24.558</b>	<b>14.985</b>	<b>23.447</b>	<b>34.378</b>	<b>16.440</b>	<b>7.790</b>	<b>3.922</b>	<b>125.520</b>	<b>72</b>	<b>125.592</b>
<b>PROPRIETÀ</b>										
Persona fisica	16.329	9.807	15.824	22.962	11.273	5.669	3.241	85.105	17	85.122
Impresa o società	35	28	41	54	30	21	18	227	-	227
Cooperativa edilizia di abitazione	1	1	3	7	63	45	9	129	-	129
Stato, Regione, Provincia e Comuni	7	5	3	3	-	1	-	19	-	19
Ente previdenziale	2	1	3	3	4	1	-	14	-	14
IACP o Azienda per il Territorio	1	1	15	16	20	8	6	67	-	67
Altro	15	13	26	29	4	10	7	104	-	104
<b>Totale</b>	<b>16.390</b>	<b>9.856</b>	<b>15.915</b>	<b>23.074</b>	<b>11.394</b>	<b>5.755</b>	<b>3.281</b>	<b>85.665</b>	<b>17</b>	<b>85.682</b>
<b>AFFITTO</b>										
Persona fisica	5.134	3.390	4.981	7.799	2.737	785	282	25.108	7	25.115
Impresa o società	108	66	95	153	113	147	29	711	-	711
Cooperativa edilizia di abitazione	4	1	5	7	5	18	4	44	1	45
Stato, Regione, Provincia e Comuni	168	73	106	58	28	39	12	484	11	495
Ente previdenziale	9	10	7	10	2	6	1	45	-	45
IACP o Azienda per il Territorio	122	150	310	326	808	519	91	2.326	-	2.326
Altro	330	141	120	139	46	18	11	805	4	809
<b>Totale</b>	<b>5.875</b>	<b>3.831</b>	<b>5.624</b>	<b>8.492</b>	<b>3.739</b>	<b>1.532</b>	<b>430</b>	<b>29.523</b>	<b>23</b>	<b>29.546</b>
<b>ALTRO TITOLO</b>										
Persona fisica	2.120	1.223	1.783	2.688	1.234	468	192	9.708	9	9.717
Impresa o società	31	13	29	35	30	13	14	165	5	170
Cooperativa edilizia di abitazione	2	-	-	1	2	2	-	7	-	7
Stato, Regione, Provincia e Comuni	31	16	23	31	9	1	-	111	12	123
Ente previdenziale	2	1	-	-	1	-	-	4	-	4
IACP o Azienda per il Territorio	3	-	3	1	5	3	1	16	-	16
Altro	104	45	70	56	26	16	4	321	6	327
<b>Totale</b>	<b>2.293</b>	<b>1.298</b>	<b>1.908</b>	<b>2.812</b>	<b>1.307</b>	<b>503</b>	<b>211</b>	<b>10.332</b>	<b>32</b>	<b>10.364</b>

**Tavola 1.42 - Abitazioni occupate da persone residenti per numero di stanze, classe di superficie ed epoca di costruzione dell'edificio**

CLASSI DI SUPERFICIE (MQ) EPOCA DI COSTRUZIONE	Stanze							Totale			
	1	2	3	4	5	6 o più		Abitazioni	Stanze	Occupanti	
						Abitazioni	Stanze			Famiglie	Componenti
<b>Classi di superficie (mq)</b>											
Meno di 30	445	226	15	-	-	-	-	686	942	688	822
30-39	661	1.858	501	19	-	-	-	3.039	5.956	3.052	4.334
40-49	666	4.368	2.794	571	12	-	-	8.411	20.128	8.449	13.372
50-59	322	3.464	5.834	1.670	185	11	66	11.486	32.423	11.552	20.431
60-79	208	3.679	15.861	14.783	2.583	379	2.326	37.493	129.522	37.704	77.912
80-99	31	709	5.724	17.520	8.002	1.592	9.930	33.578	138.641	33.780	77.011
100-119	1	145	1.168	5.316	6.612	2.607	16.557	15.849	74.676	15.942	38.219
120-149	8	71	296	1.481	3.244	3.175	20.788	8.275	43.970	8.313	20.755
150 e più	-	99	383	797	1.206	4.290	32.465	6.775	43.030	6.833	17.237
<b>Totale</b>	<b>2.342</b>	<b>14.619</b>	<b>32.576</b>	<b>42.157</b>	<b>21.844</b>	<b>12.054</b>	<b>82.132</b>	<b>125.592</b>	<b>489.288</b>	<b>126.313</b>	<b>270.093</b>
	DI CUI IN EDIFICI AD USO ABITATIVO										
<b>Epoca di costruzione</b>											
Prima del 1919	507	2.384	6.068	7.601	4.482	3.516	24.267	24.558	100.560	24.729	51.071
Dal 1919 al 1945	176	1.223	3.543	5.143	2.947	1.953	13.323	14.985	61.881	15.088	31.971
Dal 1946 al 1961	307	2.135	6.130	8.893	4.041	1.941	13.101	23.447	91.845	23.599	49.196
Dal 1962 al 1971	663	5.002	10.028	11.376	5.112	2.197	14.811	34.378	126.626	34.556	72.459
Dal 1972 al 1981	406	2.335	3.985	5.220	3.049	1.445	9.810	16.440	62.966	16.502	36.944
Dal 1982 al 1991	179	980	1.796	2.688	1.488	659	4.413	7.790	30.132	7.836	18.855
Dopo il 1991	90	550	1.011	1.218	719	334	2.346	3.922	15.036	3.931	9.437
<b>Totale</b>	<b>2.328</b>	<b>14.609</b>	<b>32.561</b>	<b>42.139</b>	<b>21.838</b>	<b>12.045</b>	<b>82.071</b>	<b>125.520</b>	<b>489.046</b>	<b>126.241</b>	<b>269.933</b>

**Tavola 1.43 - Abitazioni occupate da persone residenti per classe di superficie, disponibilità e numero di cucine, numero di impianti doccia e vasche da bagno, numero di gabinetti e numero di livelli**

CUCINE IMPIANTI DOCCIA E VASCHE DA BAGNO GABINETTI LIVELLI	Classi di superficie									Totale
	Meno di 30	30-39	40-49	50-59	60-79	80-99	100-119	120-149	150 e più	
<b>Disponibilità e numero di cucine</b>	<b>686</b>	<b>3.039</b>	<b>8.411</b>	<b>11.486</b>	<b>37.493</b>	<b>33.578</b>	<b>15.849</b>	<b>8.275</b>	<b>6.775</b>	<b>125.592</b>
Non dispone di cucina	540	1.823	4.538	4.982	12.125	7.599	2.958	1.425	979	36.969
<i>di cui: con cucinino</i>	195	841	2.567	3.128	8.079	5.321	2.037	985	639	23.792
<i>con angolo cottura</i>	290	972	1.955	1.886	3.930	2.162	842	418	317	12.772
Dispone di una cucina	146	1.216	3.871	6.501	25.322	25.854	12.715	6.604	5.216	87.445
<i>di cui: anche con cucinino</i>	-	17	113	151	619	680	381	255	258	2.474
<i>anche con angolo cottura</i>	-	38	142	177	647	566	294	208	228	2.300
Dispone di due o più cucine	-	-	2	3	46	125	176	246	580	1.178
<i>di cui: anche con cucinino</i>	-	-	-	-	2	7	9	9	27	54
<i>anche con angolo cottura</i>	-	-	-	-	5	9	10	13	33	70
<b>Numero di impianti doccia e vasche da bagno</b>	<b>625</b>	<b>2.920</b>	<b>8.163</b>	<b>11.228</b>	<b>36.936</b>	<b>33.299</b>	<b>15.771</b>	<b>8.242</b>	<b>6.743</b>	<b>123.927</b>
Dispone di un impianto	625	2.896	8.062	11.008	34.691	27.553	10.750	3.829	2.213	101.627
Dispone di due o più impianti	-	24	101	220	2.245	5.746	5.021	4.413	4.530	22.300
<b>Numero di gabinetti</b>	<b>674</b>	<b>3.027</b>	<b>8.383</b>	<b>11.471</b>	<b>37.437</b>	<b>33.554</b>	<b>15.838</b>	<b>8.272</b>	<b>6.770</b>	<b>125.426</b>
Dispone di un gabinetto	674	3.027	8.383	11.471	35.407	28.034	10.629	3.514	1.878	103.017
Dispone di due o più gabinetti	-	-	-	-	2.030	5.520	5.209	4.758	4.892	22.409
<b>Livelli</b>	<b>686</b>	<b>3.039</b>	<b>8.411</b>	<b>11.486</b>	<b>37.493</b>	<b>33.578</b>	<b>15.849</b>	<b>8.275</b>	<b>6.775</b>	<b>125.592</b>
1	673	2.885	7.896	10.685	33.932	29.319	12.744	5.435	3.129	106.698
2	13	139	444	694	3.071	3.684	2.810	2.569	2.958	16.382
3	-	10	43	69	307	411	250	244	625	1.959
Più di 3	-	5	28	38	183	164	45	27	63	553
<b>TOTALE</b>	<b>686</b>	<b>3.039</b>	<b>8.411</b>	<b>11.486</b>	<b>37.493</b>	<b>33.578</b>	<b>15.849</b>	<b>8.275</b>	<b>6.775</b>	<b>125.592</b>



**Tavola 1.44 - Abitazioni occupate da persone residenti per titolo di godimento, servizi presenti nell'abitazione e tipologia di posto auto**

SERVIZI PRESENTI NELL'ABITAZIONE TIPI DI POSTO AUTO	Proprietà	Affitto	Altro titolo	Totale
Dispone di almeno una cucina	61.682	19.729	7.212	88.623
Dispone solo di un cucinino	14.853	6.577	1.773	23.203
Dispone solo di un angolo cottura	8.109	2.824	1.250	12.183
Dispone di almeno un gabinetto	85.573	29.521	10.332	125.426
Dispone di almeno un impianto doccia o vasca	84.800	28.934	10.193	123.927
Dispone di acqua potabile	85.487	29.527	10.336	125.350
Dispone di acqua calda	83.815	28.568	10.054	122.437
Dispone di riscaldamento	84.836	28.703	10.207	123.746
Dispone di box privato, di posto auto al chiuso e di posto auto all'aperto	2.864	306	321	3.491
Dispone di box privato e di posto auto al chiuso, senza posto auto all'aperto	3.520	474	275	4.269
Dispone di box privato e di posto auto all'aperto, senza posto auto al chiuso	5.946	691	550	7.187
Dispone di posto auto al chiuso e di posto auto all'aperto, senza box privato	2.444	344	315	3.103
Dispone solo di box privato	15.719	1.810	1.324	18.853
Dispone solo di posto auto al chiuso	4.981	976	473	6.430
Dispone solo di posto auto all'aperto	15.972	6.267	2.645	24.884



## PARTE SECONDA – ANALISI TERRITORIALE



## Capitolo 2 - Dati comunali

**Tavola 2.1 - Superficie territoriale, densità abitativa, popolazione residente, famiglie, edifici e abitazioni per comune**

CODICI COMUNI	Superficie (Kmq)	Densità abitativa	Popolazione residente			Edifici		Abitazioni		
			Totale	Maschi	Famiglie	Totale	Di cui edifici ad uso abitativo	Totale	Di cui abitazioni occupate da residenti	Di cui abitazioni vuote
001 Alassio	17,29	604	10.449	4.751	5.062	3.157	2.795	11.802	5.054	6.662
002 Albenga	36,51	621	22.690	10.906	9.645	3.381	3.065	12.632	9.631	2.820
003 Albissola Marina	3,20	1.757	5.623	2.568	2.697	666	623	3.488	2.660	768
004 Albisola Superiore	29,02	376	10.921	5.088	5.162	1.461	1.342	6.746	5.122	1.475
005 Altare	11,74	188	2.211	1.044	1.108	511	461	1.292	1.096	189
006 Andora	31,61	214	6.767	3.189	3.120	2.762	2.489	10.950	3.106	7.677
007 Arnasco	6,01	94	563	269	250	293	257	357	250	103
008 Balestrino	11,27	47	535	252	237	223	201	379	237	141
009 Bardinetto	29,60	21	634	317	330	640	587	1.026	329	697
010 Bergeggi	3,68	312	1.147	547	530	546	510	1.631	530	1.089
011 Boissano	8,67	238	2.061	1.017	855	578	540	1.242	849	390
012 Borghetto Santo Spirito	5,34	950	5.075	2.317	2.588	930	871	10.595	2.582	7.747
013 Borgio Verezzi	2,92	717	2.095	956	955	863	719	2.404	955	1.427
014 Bormida	22,43	20	453	227	227	231	218	360	219	46
015 Cairo Montenotte	99,50	135	13.419	6.500	6.501	2.649	2.305	6.877	6.412	418
016 Calice Ligure	19,36	75	1.461	717	638	543	468	808	638	154
017 Calizzano	63,21	25	1.583	735	775	1.123	1.032	1.275	775	499
018 Carcare	10,36	547	5.662	2.634	2.594	975	859	2.841	2.594	219
019 Casanova Lerrone	24,30	32	766	378	371	619	478	627	367	260
020 Castelbianco	14,76	19	287	143	135	233	158	237	135	102
021 Castelvecchio di Rocca Barbena	16,68	12	194	100	102	240	231	296	102	179
022 Celle Ligure	9,62	552	5.307	2.514	2.426	1.603	1.462	5.125	2.426	2.653
023 Cengio	18,79	201	3.777	1.816	1.772	847	770	2.143	1.761	379
024 Ceriale	11,21	471	5.277	2.451	2.444	1.662	1.514	9.125	2.436	6.641
025 Cisano sul Neva	12,15	129	1.568	771	679	907	852	1.143	678	446
026 Cosseria	13,73	75	1.034	520	456	547	513	690	455	229
027 Dego	67,27	29	1.948	941	919	1.093	1.011	1.421	919	500
028 Eri	16,57	15	244	128	131	216	174	237	129	97
029 Finale Ligure	34,59	342	11.845	5.605	5.662	2.713	2.496	12.142	5.612	6.455
030 Garlenda	8,26	116	957	499	470	432	367	947	460	487
031 Giustenice	17,43	51	895	451	370	269	248	410	368	41
032 Giusvalla	19,13	22	425	219	232	403	383	502	226	275
033 Laigueglia	2,78	782	2.173	999	1.033	744	650	4.103	1.033	3.054
034 Loano	13,46	785	10.567	4.774	4.980	2.198	1.991	11.933	4.914	6.842
035 Magliolo	19,18	37	709	365	285	363	351	504	278	223
036 Mallare	32,60	40	1.293	648	575	549	497	776	575	201
037 Massimino	7,73	17	130	71	66	135	118	153	65	76
038 Millesimo	15,87	205	3.250	1.559	1.502	731	645	1.735	1.498	209
039 Mioglia	20,02	28	561	290	324	478	444	503	320	183
040 Murialdo	37,49	23	871	446	446	464	412	693	446	247
041 Nasino	21,56	10	224	123	124	156	127	228	124	104
042 Noli	9,62	306	2.946	1.380	1.426	1.184	1.065	3.197	1.418	1.746
043 Onzo	8,23	27	223	105	110	219	140	171	110	61
044 Orco Feglino	17,72	46	814	399	347	309	282	439	347	92
045 Ortovero	9,83	111	1.090	546	469	497	409	664	469	182
046 Osiglia	29,15	16	470	239	253	388	356	533	253	222
047 Pallare	21,30	44	934	460	446	468	417	613	432	173
048 Piana Crixia	29,59	28	816	399	432	578	547	760	430	330
049 Pietra Ligure	9,67	888	8.591	3.885	4.091	1.864	1.672	11.131	4.085	6.844
050 Plodio	8,21	67	550	278	240	239	219	319	240	74
051 Pontinvrea	24,87	33	822	438	436	562	515	886	430	453
052 Quiliano	49,46	142	7.032	3.400	3.035	1.350	1.206	3.221	3.031	187
053 Rialto	19,84	27	542	273	234	307	245	330	234	96
054 Roccavignale	17,46	41	710	350	339	514	476	641	339	282
055 Sassello	100,45	18	1.765	862	901	1.729	1.650	2.867	891	1.957
056 Savona	65,55	914	59.907	27.633	27.831	3.712	3.232	29.993	27.546	2.181
057 Spotorno	8,14	467	3.803	1.756	1.752	978	850	4.880	1.749	3.047
058 Stella	43,26	68	2.935	1.461	1.367	1.539	1.497	2.302	1.363	939
059 Stellanello	17,55	43	754	386	370	603	465	708	366	342
060 Testico	10,15	20	200	109	112	236	170	260	107	153
061 Toirano	18,63	112	2.089	1.029	903	579	527	1.324	898	420
062 Tovo San Giacomo	9,58	226	2.165	1.081	892	758	655	1.251	872	358

**Tavola 2.1 segue - Superficie territoriale, densità abitativa, popolazione residente, famiglie, edifici e abitazioni per comune**

CODICI COMUNI	Superficie (Kmq)	Densità abitativa	Popolazione residente			Edifici		Abitazioni		
			Totale	Maschi	Famiglie	Totale	Di cui edifici ad uso abitativo	Totale	Di cui abitazioni occupate da residenti	Di cui abitazioni vuote
063 Urbe	31,48	28	869	412	487	1.082	1.039	2.057	487	1.569
064 Vado Ligure	23,38	342	7.991	3.793	3.589	1.150	980	3.915	3.561	331
065 Varazze	47,97	281	13.458	6.436	6.150	2.738	2.471	10.473	6.098	4.295
066 Vendone	10,11	43	431	211	197	267	205	270	194	76
067 Vezzi Portio	9,69	71	690	345	297	327	295	457	296	153
068 Villanova d'Albenga	15,74	126	1.991	979	846	703	600	1.167	846	310
069 Zuccarello	10,74	27	289	146	136	147	120	222	134	79
<b>Totale</b>	<b>1.544,77</b>	<b>176</b>	<b>272.528</b>	<b>128.636</b>	<b>126.466</b>	<b>64.161</b>	<b>57.539</b>	<b>217.429</b>	<b>125.592</b>	<b>89.356</b>

**Tavola 2.2 - Popolazione residente per classe di età e comune**

CODICI COMUNI	Classi di età									
	Meno di 5	5-9	10-14	15-19	20-24	25-29	30-34	35-39	40-44	45-49
001 Alassio	351	326	317	377	409	564	785	831	662	644
002 Albenga	856	911	923	960	1.116	1.529	1.734	1.858	1.609	1.578
003 Albissola Marina	204	192	201	176	206	322	427	452	376	348
004 Albisola Superiore	345	325	371	393	428	696	806	842	741	695
005 Altare	54	62	58	68	84	123	180	184	124	142
006 Andora	251	238	258	257	288	419	534	547	465	397
007 Armasco	29	22	20	30	18	39	58	54	42	24
008 Balestrino	20	14	14	29	25	35	30	42	41	38
009 Bardineto	17	13	14	33	33	37	37	40	46	39
010 Berguggi	41	49	33	29	40	78	97	97	104	73
011 Boissano	101	88	91	92	88	151	193	184	140	151
012 Borghetto Santo Spirito	182	153	160	155	221	320	342	342	266	276
013 Borgo Verezzi	64	52	71	67	99	113	152	147	118	129
014 Bormida	9	10	24	15	18	14	21	35	29	34
015 Cairo Montenotte	436	490	470	474	596	870	1.020	1.104	971	841
016 Calice Ligure	63	56	49	58	53	100	116	124	94	104
017 Calizzano	49	63	46	62	60	99	103	119	101	90
018 Carcare	175	206	204	193	218	375	446	472	382	354
019 Casanova Lerrone	21	22	21	21	34	46	51	57	44	27
020 Castelbianco	9	9	11	13	7	14	25	34	18	21
021 Castelvecchio di Rocca Barbena	11	3	5	5	3	10	22	10	6	7
022 Celle Ligure	188	218	235	173	244	293	377	450	401	361
023 Cengio	116	104	111	156	190	246	255	262	259	244
024 Ceriale	217	183	189	200	252	341	412	408	336	304
025 Cisano sul Neva	72	76	57	54	87	93	138	155	106	101
026 Cosseria	35	34	40	40	40	68	77	79	73	74
027 Dego	63	57	60	82	71	137	132	131	145	127
028 Erii	4	4	11	6	6	10	13	14	16	15
029 Finale Ligure	380	411	434	376	471	730	885	892	763	733
030 Garlenda	40	34	37	25	51	68	76	103	69	66
031 Giustenice	31	27	38	35	56	68	61	69	67	57
032 Giusvalla	9	6	7	16	24	25	32	14	20	24
033 Laigueglia	61	82	91	75	90	151	165	185	157	146
034 Loano	401	359	335	354	448	640	737	760	675	632
035 Magliolo	27	35	30	30	39	56	59	57	53	43
036 Mallare	55	40	39	54	55	85	106	80	115	80
037 Massimino	2	2	5	4	8	6	9	5	9	9
038 Millesimo	103	115	107	107	157	209	248	263	204	202
039 Mioglia	14	26	21	20	14	20	24	41	50	30
040 Murialdo	30	29	25	26	38	53	66	72	38	44
041 Nasino	5	3	4	10	5	7	18	10	8	14
042 Noli	104	103	107	107	123	191	228	221	209	169
043 Orzo	6	15	6	5	4	14	15	18	10	7
044 Orco Feglino	25	27	23	39	43	58	61	68	56	42
045 Ortovero	50	53	53	46	47	63	96	103	86	69
046 Osiglia	8	13	8	12	16	18	27	32	26	27
047 Pallare	39	24	19	43	36	64	88	73	46	58
048 Piana Crixia	23	12	23	33	22	41	43	50	62	63
049 Pietra Ligure	273	248	271	305	413	516	595	633	554	513
050 Plodio	14	22	23	19	25	40	53	39	24	35
051 Pontinvrea	17	26	25	23	39	45	57	57	43	53
052 Quiliano	248	238	250	243	306	497	571	545	493	444
053 Rialto	21	18	25	18	28	39	37	45	45	33
054 Roccavignale	36	17	18	14	25	31	61	54	32	40
055 Sassello	49	68	37	51	61	97	115	144	113	110
056 Savona	1.927	1.895	1.904	1.931	2.329	3.678	4.334	4.649	3.950	3.732
057 Spotorno	116	133	122	121	172	213	308	296	238	233
058 Stella	124	122	98	104	118	170	243	257	217	182
059 Stellanello	37	22	23	28	37	39	66	57	61	44
060 Testico	9	-	4	2	9	14	10	7	7	15
061 Toirano	97	87	83	80	100	166	183	181	157	136
062 Tovo San Giacomo	66	89	97	89	119	156	164	194	173	141
063 Urbe	32	23	21	23	28	28	65	66	46	57
064 Vado Ligure	298	283	239	277	340	451	645	671	594	531
065 Varazze	426	475	452	485	623	890	983	981	880	864
066 Vendone	25	23	6	17	14	28	40	34	18	32
067 Vezzi Portio	34	17	22	27	35	58	55	55	55	44
068 Villanova d'Albenga	98	100	87	85	93	139	173	178	166	124
069 Zuccarello	12	12	12	13	7	20	23	20	27	16
<b>Totale</b>	<b>9.355</b>	<b>9.314</b>	<b>9.295</b>	<b>9.590</b>	<b>11.602</b>	<b>17.024</b>	<b>20.408</b>	<b>21.353</b>	<b>18.331</b>	<b>17.132</b>

**Tavola 2.2 segue - Popolazione residente per classe di età e comune**

CODICI COMUNI	Classi di età								Totale	Di cui minorenni
	50-54	55-59	60-64	65-69	70-74	75-79	80-84	85 e più		
001 Alassio	683	743	840	836	719	617	378	367	10.449	1.216
002 Albenga	1.570	1.524	1.615	1.508	1.265	1.049	511	574	22.690	3.258
003 Albissola Marina	414	425	426	386	377	315	190	186	5.623	704
004 Albisola Superiore	784	718	856	814	783	630	335	359	10.921	1.261
005 Altare	146	131	194	134	177	170	81	99	2.211	214
006 Andora	469	445	517	470	462	351	209	190	6.767	887
007 Arnasco	36	27	47	33	33	26	14	11	563	89
008 Balestrino	48	58	30	31	21	22	15	22	535	59
009 Bardineto	50	53	45	39	37	42	20	39	634	59
010 Bergoggi	80	78	94	89	68	54	19	24	1.147	139
011 Boissano	165	129	149	130	72	70	35	32	2.061	331
012 Borghetto Santo Spirito	302	359	365	453	412	352	193	222	5.075	587
013 Borgo Verezzi	142	151	203	171	142	139	70	65	2.095	228
014 Bormida	32	32	33	27	37	39	21	23	453	51
015 Cairo Montenotte	972	894	1.003	960	842	653	401	422	13.419	1.674
016 Calice Ligure	108	76	108	95	87	77	32	61	1.461	198
017 Calizzano	95	112	128	119	104	113	54	66	1.583	198
018 Carcare	407	411	456	368	362	283	151	199	5.662	701
019 Casanova Lerrone	57	51	71	64	52	51	33	43	766	77
020 Castebianco	17	9	19	17	24	22	8	10	287	35
021 Castelvecchio di Rocca Barbena	15	17	17	17	14	17	7	8	194	22
022 Celle Ligure	371	353	430	364	307	221	142	179	5.307	739
023 Cengio	250	259	307	279	278	208	119	134	3.777	424
024 Ceriale	374	371	471	352	314	265	139	149	5.277	701
025 Cisano sul Neva	114	105	123	72	79	70	35	31	1.568	237
026 Cosseria	72	96	81	68	57	48	32	20	1.034	128
027 Dego	145	132	149	129	118	123	71	76	1.948	232
028 Erii	17	15	16	18	24	26	13	16	244	22
029 Finale Ligure	803	817	945	869	800	655	415	466	11.845	1.438
030 Garlenda	68	70	68	58	53	37	16	18	957	124
031 Giustenice	71	55	76	56	48	32	31	17	895	117
032 Giusvalla	37	33	45	36	34	28	14	21	425	32
033 Laigueglia	140	145	148	159	142	112	55	69	2.173	270
034 Loano	730	727	775	775	723	667	378	451	10.567	1.315
035 Magliolo	57	55	52	34	26	25	17	14	709	108
036 Mallare	91	77	96	99	84	58	37	42	1.293	170
037 Massimino	8	16	2	11	15	9	8	2	130	12
038 Millesimo	233	217	250	231	219	165	106	114	3.250	387
039 Mioglia	37	35	34	50	48	44	20	33	561	70
040 Murialdo	57	68	72	70	62	45	35	41	871	97
041 Nasino	12	15	25	27	10	24	9	18	224	17
042 Noli	193	216	217	196	189	162	91	120	2.946	390
043 Orzo	12	15	26	22	14	15	5	14	223	29
044 Orco Feglino	75	52	71	49	46	35	19	25	814	96
045 Ortovero	61	82	59	61	51	42	43	25	1.090	185
046 Osiglia	33	38	47	38	33	32	23	39	470	35
047 Pallare	61	70	83	79	44	52	28	27	934	105
048 Piana Crixia	45	50	57	53	81	66	45	47	816	78
049 Pietra Ligure	584	594	743	642	607	506	287	307	8.591	978
050 Plodio	47	54	51	30	31	21	9	13	550	70
051 Pontinvrea	79	67	73	57	45	53	24	39	822	81
052 Quiliano	510	551	542	475	429	306	180	204	7.032	871
053 Rialto	40	32	39	30	30	24	15	23	542	77
054 Roccavignale	42	63	59	62	55	36	33	32	710	78
055 Sassello	109	110	136	152	141	111	65	96	1.765	184
056 Savona	3.998	4.067	4.807	4.405	4.281	3.619	2.143	2.258	59.907	6.872
057 Spotorno	250	265	308	309	250	206	126	137	3.803	435
058 Stella	203	171	217	193	190	142	85	99	2.935	415
059 Stellanello	53	49	47	50	59	35	26	21	754	102
060 Testico	16	22	16	21	22	13	8	5	200	14
061 Toirano	145	117	144	143	101	87	41	41	2.089	314
062 Tovo San Giacomo	181	150	142	124	105	79	41	55	2.165	306
063 Urbe	48	52	61	90	78	82	24	45	869	90
064 Vado Ligure	485	485	599	603	572	440	224	254	7.991	999
065 Varazze	1.041	891	1.014	935	889	687	467	475	13.458	1.620
066 Vendone	17	18	27	26	31	32	22	21	431	65
067 Vezzi Portio	50	42	65	38	35	28	14	16	690	87
068 Villanova d'Albenga	119	110	126	116	103	84	44	46	1.991	328
069 Zuccarello	18	19	16	20	12	14	13	15	289	43
<b>Totale</b>	<b>18.794</b>	<b>18.556</b>	<b>21.173</b>	<b>19.537</b>	<b>18.055</b>	<b>14.963</b>	<b>8.614</b>	<b>9.432</b>	<b>272.528</b>	<b>33.575</b>



**Tavola 2.3 - Popolazione residente per stato civile e comune**

CODICI COMUNI	Stato civile						Totale
	Celibi/Nubili	Coniugati/e		Separati/e legalmente	Divorziati/e	Vedovi/e	
		Totale	Di cui separati/e di fatto				
001 Alassio	3.922	4.862	58	238	288	1.139	10.449
002 Albenga	8.196	11.451	155	527	482	2.034	22.690
003 Albissola Marina	1.895	2.839	50	139	168	582	5.623
004 Albisola Superiore	3.611	5.497	75	295	271	1.247	10.921
005 Altare	709	1.071	14	63	41	327	2.211
006 Andora	2.313	3.421	60	158	179	696	6.767
007 Arnasco	207	280	1	14	8	54	563
008 Balestrino	181	256	1	15	19	64	535
009 Bardineto	224	307	4	10	13	80	634
010 Berguggi	380	625	6	38	24	80	1.147
011 Boissano	740	1.074	18	63	60	124	2.061
012 Borghetto Santo Spirito	1.570	2.511	52	131	150	713	5.075
013 Borgio Verezzi	729	1.045	14	54	55	212	2.095
014 Bormida	140	240	3	5	8	60	453
015 Cairo Montenotte	4.463	6.944	88	317	309	1.386	13.419
016 Calice Ligure	528	739	8	30	27	137	1.461
017 Calizzano	521	814	6	33	23	192	1.583
018 Carcare	1.838	2.950	34	130	123	621	5.662
019 Casanova Lerrone	244	398	2	12	13	99	766
020 Castelbianco	98	145	7	7	6	31	287
021 Castelveccio di Rocca Barbena	73	89	-	2	7	23	194
022 Celle Ligure	1.916	2.663	30	129	101	498	5.307
023 Cengio	1.228	1.931	22	91	64	463	3.777
024 Ceriale	1.791	2.645	36	155	147	539	5.277
025 Cisano sul Neva	544	837	12	40	35	112	1.568
026 Cosseria	342	562	9	14	19	97	1.034
027 Dego	669	979	10	48	26	226	1.948
028 Erli	72	120	2	5	5	42	244
029 Finale Ligure	4.036	5.886	77	295	267	1.361	11.845
030 Garlenda	340	480	10	36	32	69	957
031 Giustenice	318	477	1	17	7	76	895
032 Giusvalla	138	217	2	7	8	55	425
033 Laigueglia	795	1.000	20	55	72	251	2.173
034 Loano	3.546	5.196	88	319	224	1.282	10.567
035 Magliolo	279	335	8	17	23	55	709
036 Mallare	427	692	8	19	23	132	1.293
037 Massimino	47	66	-	-	2	15	130
038 Millesimo	1.051	1.714	19	84	55	346	3.250
039 Mioglia	174	284	1	16	8	79	561
040 Murialdo	280	470	7	8	7	106	871
041 Nasino	73	111	2	5	3	32	224
042 Noli	1.026	1.475	22	65	59	321	2.946
043 Onzo	70	120	1	4	4	25	223
044 Orco Feglino	294	420	3	14	15	71	814
045 Ortovero	389	566	6	22	13	100	1.090
046 Osiglia	155	232	1	3	13	67	470
047 Pallare	304	507	7	9	9	105	934
048 Piana Crixia	241	446	4	9	14	106	816
049 Pietra Ligure	2.955	4.196	47	228	221	991	8.591
050 Plodio	177	321	6	7	8	37	550
051 Pontinvrea	251	414	5	32	29	96	822
052 Quiliano	2.307	3.758	30	145	126	696	7.032
053 Rialto	204	266	4	9	11	52	542
054 Roccavignale	197	413	6	8	17	75	710
055 Sassello	613	807	7	53	47	245	1.765
056 Savona	19.892	29.851	393	1.562	1.672	6.930	59.907
057 Spotorno	1.295	1.890	25	101	88	429	3.803
058 Stella	1.045	1.505	25	80	71	234	2.935
059 Stellanello	279	352	2	33	21	69	754
060 Testico	54	117	1	2	3	24	200
061 Toirano	772	1.034	21	61	48	174	2.089
062 Tovo San Giacomo	791	1.121	15	49	45	159	2.165
063 Urbe	315	389	4	15	27	123	869
064 Vado Ligure	2.596	4.127	45	171	170	927	7.991
065 Varazze	4.829	6.667	103	289	250	1.423	13.458
066 Vendone	146	219	3	6	3	57	431
067 Vezzi Portio	251	350	4	15	21	53	690
068 Villanova d'Albenga	731	986	16	61	50	163	1.991
069 Zuccarello	103	140	1	5	6	35	289
<b>Totale</b>	<b>92.930</b>	<b>136.912</b>	<b>1.827</b>	<b>6.699</b>	<b>6.463</b>	<b>29.524</b>	<b>272.528</b>

**Tavola 2.4 - Popolazione residente in età di 6 anni e più per grado di istruzione e comune**

CODICI COMUNI	Grado di istruzione								Totale
	Laurea	Diploma di scuola secondaria superiore	Licenza di scuola media inferiore o di avviamento professionale	Licenza di scuola elementare	Alfabeti privi di titoli di studio		Analfabeti		
					Totale	Di cui in età di 65 anni e più	Totale	Di cui in età di 65 anni e più	
001 Alassio	1.119	3.128	2.956	2.366	439	111	21	16	10.029
002 Albenga	1.426	5.461	6.874	5.964	1.695	603	234	127	21.654
003 Albissola Marina	684	1.701	1.443	1.267	273	56	14	7	5.382
004 Albisola Superiore	891	2.742	3.067	3.181	598	232	43	28	10.522
005 Altare	102	485	586	820	141	70	11	8	2.145
006 Andora	310	1.628	2.146	1.949	404	128	32	16	6.469
007 Arnasco	33	119	157	188	26	4	3	1	526
008 Balestrino	27	125	149	188	22	10	-	-	511
009 Bardineto	24	138	195	235	19	5	3	1	614
010 Bergoggi	159	362	292	207	73	24	6	3	1.099
011 Boissano	113	517	725	474	108	20	4	1	1.941
012 Borghetto Santo Spirito	164	898	1.637	1.736	378	168	47	27	4.860
013 Borgia Verezzi	164	586	664	509	93	31	5	2	2.021
014 Bormida	14	85	102	217	25	11	-	-	443
015 Cairo Montenotte	648	3.002	4.037	4.161	985	443	62	37	12.895
016 Calice Ligure	67	337	423	442	113	52	5	3	1.387
017 Calizzano	93	317	457	569	82	21	3	-	1.521
018 Carcare	387	1.387	1.579	1.722	362	144	10	6	5.447
019 Casanova Lerrone	31	138	185	355	28	7	2	-	739
020 Castelbianco	11	56	88	104	15	7	1	-	275
021 Castelvecchio di Rocca Barbena	5	37	55	82	3	-	1	1	183
022 Celle Ligure	496	1.523	1.403	1.319	316	91	17	5	5.074
023 Cengio	202	853	1.053	1.315	201	85	17	8	3.641
024 Ceriale	220	1.299	1.662	1.468	335	109	41	23	5.025
025 Cisano sul Neva	85	430	464	394	108	29	4	3	1.485
026 Cosseria	38	223	313	361	48	18	4	2	987
027 Dego	60	414	555	696	131	67	12	5	1.868
028 Erli	5	42	60	116	13	8	3	3	239
029 Finale Ligure	867	3.084	3.576	3.196	651	222	26	12	11.400
030 Garlenda	97	273	282	217	43	5	1	1	913
031 Giustenice	35	186	302	291	34	7	9	5	857
032 Giusvalla	8	85	98	195	25	15	4	3	415
033 Laigueglia	132	623	687	514	136	43	6	3	2.098
034 Loano	626	2.610	3.266	2.912	629	235	49	31	10.092
035 Magliolo	34	155	238	206	41	8	1	1	675
036 Mallare	32	228	357	527	78	31	8	3	1.230
037 Massimino	3	33	33	54	4	2	-	-	127
038 Millesimo	170	698	936	1.084	224	91	5	3	3.117
039 Mioglia	17	97	148	249	26	4	3	-	540
040 Murialdo	29	193	190	362	60	25	2	-	836
041 Nasino	11	33	51	100	23	15	-	-	218
042 Noli	157	760	851	853	186	67	17	14	2.824
043 Onzo	10	36	54	94	20	5	-	-	214
044 Orco Feglino	18	192	267	262	42	17	2	-	783
045 Ortovero	41	240	327	353	70	12	2	1	1.033
046 Osiglia	15	66	113	227	38	22	2	2	461
047 Pallare	28	176	270	333	77	49	6	3	890
048 Piana Crixia	40	165	202	314	68	48	3	1	792
049 Pietra Ligure	546	2.208	2.494	2.476	482	188	71	31	8.277
050 Plodio	27	117	174	171	37	15	3	2	529
051 Pontinvrea	41	207	248	248	55	25	3	1	802
052 Quiliano	343	1.742	2.059	2.035	529	231	34	24	6.742
053 Rialto	22	97	159	220	17	2	2	1	517
054 Roccavignale	26	125	193	246	78	49	5	2	673
055 Sassello	83	380	473	622	140	71	2	2	1.700
056 Savona	5.815	16.086	16.732	15.235	3.467	1.285	289	179	57.624
057 Spotorno	181	1.034	1.186	1.036	213	56	15	8	3.665
058 Stella	136	694	896	887	164	47	8	5	2.785
059 Stellanello	17	154	226	254	59	29	3	1	713
060 Testico	6	30	62	89	4	2	-	-	191
061 Toirano	99	508	639	580	131	41	14	3	1.971
062 Tovo San Giacomo	94	525	697	563	195	99	6	3	2.080
063 Urbe	29	150	242	382	20	6	4	1	827
064 Vado Ligure	348	1.851	2.512	2.323	550	232	59	39	7.643
065 Varazze	1.005	3.621	3.990	3.550	724	197	50	25	12.940
066 Vendone	12	76	120	171	21	2	-	-	400
067 Vezzi Porto	44	182	210	180	35	15	2	1	653

**Tavola 2.4 segue - Popolazione residente in età di 6 anni e più per grado di istruzione e comune**

CODICI COMUNI	Grado di istruzione								Totale
	Laurea	Diploma di scuola secondaria superiore	Licenza di scuola media inferiore o di avviamento professionale	Licenza di scuola elementare	Alfabeti privi di titoli di studio		Analfabeti		
					Totale	Di cui in età di 65 anni e più	Totale	Di cui in età di 65 anni e più	
068 Villanova d'Albenga	82	438	641	542	155	50	9	4	1.867
069 Zuccarello	10	76	67	84	36	12	3	1	276
<b>Totale</b>	<b>18.914</b>	<b>68.267</b>	<b>79.595</b>	<b>76.642</b>	<b>16.621</b>	<b>6.131</b>	<b>1.333</b>	<b>749</b>	<b>261.372</b>

**Tavola 2.5 - Popolazione residente di 15 anni e più per condizione professionale e non professionale e comune**

CODICI COMUNI	Forze di lavoro			Non forze di lavoro				Totale	
	Occupati	In cerca di occupazione	Totale	Studenti	Casalinghe/i	Ritirati/e dal lavoro	In altra condizione		Totale
001 Alassio	3.687	299	3.986	586	1.540	2.604	739	5.469	9.455
002 Albenga	9.215	814	10.029	1.200	2.402	5.067	1.302	9.971	20.000
003 Albissola Marina	2.118	149	2.267	301	906	1.349	203	2.759	5.026
004 Albisola Superiore	3.946	336	4.282	554	1.786	2.820	438	5.598	9.880
005 Altare	769	60	829	88	344	704	72	1.208	2.037
006 Andora	2.541	265	2.806	302	779	1.801	332	3.214	6.020
007 Arnasco	227	18	245	35	42	149	21	247	492
008 Balestrino	207	28	235	24	49	146	33	252	487
009 Bardineto	244	9	253	30	61	215	31	337	590
010 Bergeggi	493	24	517	45	170	258	34	507	1.024
011 Boissano	863	94	957	101	244	367	112	824	1.781
012 Borghetto Santo Spirito	1.559	249	1.808	157	687	1.612	316	2.772	4.580
013 Borgio Verezzi	697	60	757	121	286	557	187	1.151	1.908
014 Bormida	142	13	155	12	75	116	52	255	410
015 Cairo Montenotte	4.929	394	5.323	598	2.410	3.173	519	6.700	12.023
016 Calice Ligure	545	35	580	51	193	386	83	713	1.293
017 Calizzano	546	28	574	75	218	474	84	851	1.425
018 Carcare	2.150	154	2.304	278	852	1.464	179	2.773	5.077
019 Casanova Lerrone	241	30	271	26	69	292	44	431	702
020 Castelbianco	120	4	124	9	18	85	22	134	258
021 Castelveccchio di Rocca Barbena	58	4	62	5	28	69	11	113	175
022 Celle Ligure	1.975	148	2.123	290	784	1.227	242	2.543	4.666
023 Cengio	1.271	99	1.370	206	806	944	120	2.076	3.446
024 Ceriale	1.952	213	2.165	249	589	1.324	361	2.523	4.688
025 Cisano sul Neva	712	37	749	65	161	337	51	614	1.363
026 Cosseria	384	14	398	47	177	267	36	527	925
027 Dego	703	38	741	89	303	552	83	1.027	1.768
028 Erli	75	9	84	10	16	100	15	141	225
029 Finale Ligure	4.085	389	4.474	600	1.770	3.176	600	6.146	10.620
030 Garlenda	443	37	480	39	89	216	22	366	846
031 Giustenice	357	14	371	45	108	222	53	428	799
032 Giusvalla	145	5	150	23	63	149	18	253	403
033 Laigueglia	822	87	909	103	257	510	160	1.030	1.939
034 Loano	3.701	397	4.098	495	1.233	2.822	824	5.374	9.472
035 Magliolo	299	18	317	34	51	187	28	300	617
036 Mallare	466	26	492	67	248	292	60	667	1.159
037 Massimino	44	4	48	2	11	58	2	73	121
038 Millesimo	1.187	78	1.265	133	604	772	151	1.660	2.925
039 Mioglia	168	8	176	23	53	217	31	324	500
040 Murialdo	275	9	284	33	167	258	45	503	787
041 Nasino	71	-	71	12	15	107	7	141	212
042 Noli	1.038	120	1.158	137	434	741	162	1.474	2.632
043 Onzo	78	5	83	6	10	88	9	113	196
044 Orco Feglino	286	14	300	43	100	249	47	439	739
045 Ortovero	457	35	492	47	77	270	48	442	934
046 Osiglia	124	16	140	15	85	158	43	301	441
047 Pallare	314	29	343	50	180	234	45	509	852
048 Piana Crixia	263	16	279	31	106	315	27	479	758
049 Pietra Ligure	3.012	262	3.274	428	985	2.565	547	4.525	7.799
050 Plodio	216	16	232	20	83	131	25	259	491
051 Pontinvrea	293	40	333	28	127	245	21	421	754
052 Quiliano	2.718	179	2.897	338	1.140	1.656	265	3.399	6.296
053 Rialto	196	13	209	23	51	157	38	269	478
054 Roccavignale	221	9	230	15	151	215	28	409	639
055 Sassello	656	48	704	55	159	612	81	907	1.611
056 Savona	21.392	2.044	23.436	2.884	9.848	15.358	2.655	30.745	54.181
057 Spotorno	1.350	169	1.519	160	604	908	241	1.913	3.432
058 Stella	1.098	81	1.179	145	399	764	104	1.412	2.591
059 Stellanello	275	52	327	28	54	224	39	345	672
060 Testico	67	3	70	3	14	87	13	117	187
061 Toirano	818	102	920	80	201	481	140	902	1.822
062 Tovo San Giacomo	898	72	970	127	224	460	132	943	1.913
063 Urbe	262	33	295	29	91	319	59	498	793
064 Vado Ligure	2.975	215	3.190	341	1.494	1.804	342	3.981	7.171
065 Varazze	4.786	427	5.213	729	1.968	3.526	669	6.892	12.105
066 Vendone	158	5	163	16	24	157	17	214	377
067 Vezzi Portio	289	24	313	30	73	172	29	304	617
068 Villanova d'Albenga	814	78	892	86	188	408	132	814	1.706
069 Zuccarello	115	10	125	15	19	79	15	128	253
<b>Totale</b>	<b>99.601</b>	<b>8.814</b>	<b>108.415</b>	<b>13.072</b>	<b>39.553</b>	<b>69.828</b>	<b>13.696</b>	<b>136.149</b>	<b>244.564</b>

**Tavola 2.6 - Occupati per posizione nella professione e comune**

CODICI COMUNI	Dipendente o in altra posizione subordinata	Indipendente				Totale	Totale
		Imprenditore e libero professionista	Lavoratore in proprio	Socio di cooperativa	Coadiuvante familiare		
001 Alassio	1.883	441	1.096	71	196	1.804	3.687
002 Albenga	5.343	702	2.645	63	462	3.872	9.215
003 Albissola Marina	1.399	262	384	36	37	719	2.118
004 Albisola Superiore	2.809	278	716	50	93	1.137	3.946
005 Altare	574	38	132	8	17	195	769
006 Andora	1.313	201	852	32	143	1.228	2.541
007 Arnasco	143	12	59	-	13	84	227
008 Balestrino	127	16	53	1	10	80	207
009 Bardineto	131	21	83	-	9	113	244
010 Bergeggi	282	70	117	6	18	211	493
011 Boissano	450	88	268	8	49	413	863
012 Borghetto Santo Spirito	879	79	497	30	74	680	1.559
013 Borgio Verezzi	414	79	173	10	21	283	697
014 Bormida	99	8	28	-	7	43	142
015 Cairo Montenotte	3.641	299	816	61	112	1.288	4.929
016 Calice Ligure	341	49	135	-	20	204	545
017 Calizzano	328	28	168	12	10	218	546
018 Carcare	1.569	157	347	34	43	581	2.150
019 Casanova Lerrone	128	15	87	3	8	113	241
020 Castelbianco	72	5	37	-	6	48	120
021 Castelvecchio di Rocca Barbena	28	6	19	2	3	30	58
022 Celle Ligure	1.246	182	456	34	57	729	1.975
023 Cengio	976	53	192	25	25	295	1.271
024 Ceriale	1.065	147	589	25	126	887	1.952
025 Cisano sul Neva	390	74	207	5	36	322	712
026 Cosseria	283	18	68	3	12	101	384
027 Dego	505	37	147	3	11	198	703
028 Erii	43	5	25	2	-	32	75
029 Finale Ligure	2.330	448	1.085	42	180	1.755	4.085
030 Garlenda	214	64	146	7	12	229	443
031 Giustenice	237	17	79	3	21	120	357
032 Giusvalla	105	5	33	1	1	40	145
033 Laigueglia	425	93	242	19	43	397	822
034 Loano	2.113	342	1.015	27	204	1.588	3.701
035 Magliolo	190	13	86	3	7	109	299
036 Mallare	342	17	89	6	12	124	466
037 Massimino	21	7	9	2	5	23	44
038 Millesimo	852	81	198	19	37	335	1.187
039 Mioglia	93	7	57	2	9	75	168
040 Murialdo	193	13	55	4	10	82	275
041 Nasino	45	5	18	-	3	26	71
042 Noli	600	94	273	23	48	438	1.038
043 Onzo	33	3	34	-	8	45	78
044 Orco Feglino	195	9	75	-	7	91	286
045 Ortovero	263	28	139	3	24	194	457
046 Osiglia	76	5	35	2	6	48	124
047 Pallare	228	10	66	4	6	86	314
048 Piana Crixia	174	21	60	6	2	89	263
049 Pietra Ligure	1.873	163	809	55	112	1.139	3.012
050 Plodio	145	18	46	2	5	71	216
051 Pontinvrea	164	26	89	4	10	129	293
052 Quiliano	2.027	148	425	60	58	691	2.718
053 Rialto	110	4	70	2	10	86	196
054 Roccavignale	169	6	42	1	3	52	221
055 Sassello	383	41	213	7	12	273	656
056 Savona	15.626	1.679	3.236	420	431	5.766	21.392
057 Spotorno	822	117	332	16	63	528	1.350
058 Stella	735	67	254	16	26	363	1.098
059 Stellanello	149	6	108	2	10	126	275
060 Testico	30	5	31	-	1	37	67
061 Toirano	499	43	237	6	33	319	818
062 Tovo San Giacomo	561	45	247	14	31	337	898
063 Urbe	139	14	95	4	10	123	262
064 Vado Ligure	2.287	124	450	46	68	688	2.975
065 Varazze	3.042	452	1.056	93	143	1.744	4.786
066 Vendone	90	9	53	1	5	68	158
067 Vezzi Portio	178	16	77	2	16	111	289
068 Villanova d'Albenga	467	52	258	5	32	347	814
069 Zuccarello	67	3	31	5	9	48	115
<b>Totale</b>	<b>64.753</b>	<b>7.690</b>	<b>22.349</b>	<b>1.458</b>	<b>3.351</b>	<b>34.848</b>	<b>99.601</b>

**Tavola 2.7 - Occupati per sezione di attività economica e comune**

CODICI COMUNI	Attività economica						Totale
	Agricoltura	Industria	Commercio	Trasporti e comunicazioni	Credito e assicurazioni, servizi alle imprese, noleggio	Altre attività	
001 Alassio	105	660	1.454	109	446	913	3.687
002 Albenga	1.632	1.884	2.351	319	806	2.223	9.215
003 Albissola Marina	21	475	505	131	299	687	2.118
004 Albisola Superiore	72	981	935	317	424	1.217	3.946
005 Altare	13	330	151	38	60	177	769
006 Andora	216	527	883	74	238	603	2.541
007 Arnasco	47	62	50	9	16	43	227
008 Balestrino	10	44	53	7	22	71	207
009 Bardinetto	42	70	49	13	17	53	244
010 Bergeggi	6	124	152	22	65	124	493
011 Boissano	35	208	285	30	83	222	863
012 Borghetto Santo Spirito	85	400	527	49	131	367	1.559
013 Borgio Verezzi	16	138	226	19	63	235	697
014 Bormida	-	76	23	6	8	29	142
015 Cairo Montenotte	83	2.089	975	277	362	1.143	4.929
016 Calice Ligure	15	169	171	23	49	118	545
017 Calizzano	44	189	126	20	27	140	546
018 Carcare	13	897	421	152	174	493	2.150
019 Casanova Lerrone	55	49	57	9	28	43	241
020 Castelbianco	24	22	28	6	5	35	120
021 Castelvecchio di Rocca Barbena	7	15	17	5	4	10	58
022 Celle Ligure	60	496	539	118	228	534	1.975
023 Cengio	21	588	211	66	80	305	1.271
024 Ceriale	326	406	562	72	145	441	1.952
025 Cisano sul Neva	137	148	212	43	47	125	712
026 Cosseria	11	153	88	26	26	80	384
027 Dego	47	321	120	36	43	136	703
028 Erli	16	16	16	3	5	19	75
029 Finale Ligure	162	964	1.423	139	418	979	4.085
030 Garlenda	45	87	149	7	44	111	443
031 Giustenice	27	90	84	9	24	123	357
032 Giusvalla	11	65	23	11	9	26	145
033 Laigueglia	30	150	352	19	84	187	822
034 Loano	107	719	1.257	126	420	1.072	3.701
035 Magliolo	37	76	75	7	18	86	299
036 Mallare	4	265	69	22	27	79	466
037 Massimino	8	23	8	2	1	2	44
038 Millesimo	13	558	223	71	85	237	1.187
039 Mioglia	22	46	33	18	9	40	168
040 Murialdo	18	117	50	20	21	49	275
041 Nasino	17	20	7	8	6	13	71
042 Noli	33	231	406	52	78	238	1.038
043 Onzo	36	9	10	5	5	13	78
044 Orco Feglino	7	89	83	9	25	73	286
045 Ortovero	105	104	98	24	28	98	457
046 Osiglia	4	60	26	5	3	26	124
047 Pallare	10	152	60	15	20	57	314
048 Piana Crixia	32	88	44	23	21	55	263
049 Pietra Ligure	70	526	990	116	348	962	3.012
050 Plodio	4	106	40	13	12	41	216
051 Pontinvrea	29	91	74	18	23	58	293
052 Quiliano	108	835	636	192	210	737	2.718
053 Rialto	20	58	65	11	8	34	196
054 Roccavignale	3	101	41	18	18	40	221
055 Sassello	57	238	124	40	48	149	656
056 Savona	208	4.712	4.669	1.735	2.692	7.376	21.392
057 Spotorno	21	340	505	69	101	314	1.350
058 Stella	45	335	271	76	87	284	1.098
059 Stellanello	45	62	75	21	15	57	275
060 Testico	18	9	16	3	5	16	67
061 Toirano	51	206	210	35	69	247	818
062 Tovo San Giacomo	75	210	254	40	64	255	898
063 Urbe	9	87	79	17	12	58	262
064 Vado Ligure	51	1.007	678	216	210	813	2.975
065 Varazze	96	1.100	1.457	247	541	1.345	4.786
066 Vendone	39	30	26	12	14	37	158
067 Vezzi Portio	12	82	88	20	16	71	289
068 Villanova d'Albenga	87	180	254	40	75	178	814
069 Zuccarello	19	18	29	7	4	38	115
<b>Totale</b>	<b>4.954</b>	<b>25.783</b>	<b>26.248</b>	<b>5.537</b>	<b>9.819</b>	<b>27.260</b>	<b>99.601</b>

**Tavola 2.8 - Famiglie per numero di componenti della famiglia e comune**

CODICI COMUNI	Famiglie per numero di componenti								Totale	
	1 persona		2 persone	3 persone	4 persone	5 persone	6 o più persone		Famiglie	Compo- nenti
	Totale	Di cui non in coabi- tazione					Famiglie	Compo- nenti		
001 Alassio	2.102	2.098	1.461	884	502	90	23	146	5.062	10.280
002 Albenga	2.952	2.948	2.703	2.174	1.450	283	83	530	9.645	22.625
003 Albissola Marina	1.056	1.006	796	528	260	50	7	44	2.697	5.566
004 Albisola Superiore	1.913	1.861	1.548	1.079	518	86	18	113	5.162	10.861
005 Altare	475	458	332	185	99	13	4	25	1.108	2.180
006 Andora	1.178	1.169	896	565	380	76	25	156	3.120	6.721
007 Arnasco	83	83	81	44	31	7	4	27	250	563
008 Balestrino	77	77	77	43	26	13	1	6	237	535
009 Bardineto	171	171	73	48	25	11	2	12	330	628
010 Bergeggi	181	181	175	94	71	8	1	6	530	1.143
011 Boissano	224	219	260	216	118	28	9	57	855	2.061
012 Borghetto Santo Spirito	1.177	1.175	724	389	235	49	14	87	2.588	5.064
013 Borgio Verezzi	348	348	281	199	108	15	4	24	955	2.038
014 Bormida	90	80	74	37	26	-	-	-	227	453
015 Cairo Montenotte	2.478	2.365	1.980	1.332	609	86	16	100	6.501	13.400
016 Calice Ligure	204	204	187	143	82	16	6	36	638	1.451
017 Calizzano	337	337	206	132	80	19	1	6	775	1.566
018 Carcare	835	835	848	590	273	37	11	70	2.594	5.648
019 Casanova Lerrone	150	146	112	64	34	6	5	32	371	764
020 Castelbianco	57	57	39	12	21	5	1	7	135	287
021 Castelvecchio di Rocca Barbena	48	48	33	8	10	2	1	6	102	194
022 Celle Ligure	929	929	667	446	295	68	21	132	2.426	5.253
023 Cengio	622	610	565	365	179	34	7	43	1.772	3.776
024 Ceriale	939	937	689	442	289	72	13	87	2.444	5.246
025 Cisano sul Neva	212	211	197	149	95	21	5	30	679	1.568
026 Cosseria	129	127	147	122	47	9	2	12	456	1.034
027 Dego	343	343	264	205	93	11	3	19	919	1.932
028 Erii	63	63	37	20	8	3	-	-	131	244
029 Finale Ligure	2.238	2.176	1.634	1.064	598	103	25	159	5.662	11.764
030 Garlenda	200	190	134	75	51	5	5	35	470	957
031 Giustenice	100	100	108	99	53	7	3	18	370	878
032 Giusvalla	113	106	63	40	14	2	-	-	232	425
033 Laigueglia	415	415	300	166	126	22	4	25	1.033	2.152
034 Loano	2.000	1.935	1.383	929	538	103	27	172	4.980	10.392
035 Magliolo	76	69	75	69	53	10	2	14	285	709
036 Mallare	189	189	174	118	74	15	5	31	575	1.293
037 Massimino	31	29	20	5	8	1	1	7	66	130
038 Millesimo	510	504	473	347	136	31	5	33	1.502	3.229
039 Mioglia	184	181	76	39	19	5	1	7	324	561
040 Murialdo	208	208	107	82	42	7	-	-	446	871
041 Nasino	63	63	32	22	4	3	-	-	124	224
042 Noli	596	587	412	230	146	29	13	82	1.426	2.921
043 Orzo	52	52	24	18	12	3	1	6	110	223
044 Orco Feglino	103	103	99	86	44	12	3	19	347	814
045 Ortovero	141	141	134	107	76	10	1	6	469	1.090
046 Osiglia	114	114	81	42	12	4	-	-	253	470
047 Pallare	175	154	123	88	53	5	2	12	446	934
048 Piana Crixia	205	203	120	70	25	11	1	6	432	816
049 Pietra Ligure	1.610	1.602	1.247	712	408	96	18	111	4.091	8.463
050 Plodio	74	74	71	57	31	3	4	24	240	550
051 Pontinvrea	220	217	110	58	38	9	1	6	436	817
052 Quiliano	852	847	948	791	355	72	17	108	3.035	7.009
053 Rialto	79	79	60	48	38	8	1	7	234	542
054 Roccavignale	118	118	119	61	36	4	1	6	339	709
055 Sassello	434	431	215	158	73	16	5	31	901	1.741
056 Savona	9.565	9.259	9.170	5.743	2.765	472	116	753	27.831	59.307
057 Spotorno	665	661	519	325	204	28	11	67	1.752	3.701
058 Stella	497	491	417	255	163	27	8	49	1.367	2.932
059 Stellanello	162	162	93	74	30	6	5	34	370	754
060 Testico	61	54	22	22	6	1	-	-	112	200
061 Toirano	281	279	275	183	128	27	9	54	903	2.081
062 Tovo San Giacomo	251	229	240	210	160	22	9	54	892	2.165
063 Urbe	256	256	122	76	28	4	1	8	487	868
064 Vado Ligure	1.130	1.101	1.163	796	426	56	18	114	3.589	7.942
065 Varazze	2.270	2.234	1.736	1.252	716	139	37	237	6.150	13.294
066 Vendone	79	74	47	33	32	5	1	6	197	431
067 Vezzi Portio	95	94	88	57	42	11	4	25	297	690
068 Villanova d'Albenga	268	268	220	202	121	28	7	43	846	1.981
069 Zuccarello	55	54	37	20	20	4	-	-	136	289
<b>Totale</b>	<b>46.108</b>	<b>45.189</b>	<b>37.943</b>	<b>25.344</b>	<b>13.868</b>	<b>2.544</b>	<b>659</b>	<b>4.182</b>	<b>126.466</b>	<b>270.400</b>

**Tavola 2.9 - Nuclei familiari per tipo di nucleo e comune**

CODICI COMUNI	Tipi di nucleo				Totale
	Coppie senza figli	Coppie con figli	Madre con figli	Padre con figli	
001 Alassio	1.062	1.188	485	111	2.846
002 Albenga	2.104	3.270	925	223	6.522
003 Albissola Marina	586	699	232	58	1.575
004 Albisola Superiore	1.189	1.382	470	110	3.151
005 Altare	252	263	83	21	619
006 Andora	755	877	226	55	1.913
007 Arnasco	56	79	17	2	154
008 Balestrino	57	69	19	4	149
009 Bardineto	50	73	22	10	155
010 Berguggi	151	149	37	8	345
011 Boissano	220	304	78	18	620
012 Borghetto Santo Spirito	591	552	200	32	1.375
013 Borgio Verezzi	234	278	60	21	593
014 Bormida	55	56	15	6	132
015 Cairo Montenotte	1.516	1.855	465	115	3.951
016 Calice Ligure	140	209	63	9	421
017 Calizzano	159	198	57	14	428
018 Carcare	656	774	203	64	1.697
019 Casanova Lerrone	92	80	29	9	210
020 Castelbianco	35	33	8	4	80
021 Castelvecchio di Rocca Barbena	22	18	11	3	54
022 Celle Ligure	513	696	201	42	1.452
023 Cengio	417	498	149	53	1.117
024 Ceriale	576	675	188	36	1.475
025 Cisano sul Neva	165	227	56	7	455
026 Cosseria	118	156	28	15	317
027 Dego	204	263	59	20	546
028 Eri	33	24	6	2	65
029 Finale Ligure	1.263	1.520	453	106	3.342
030 Garlenda	111	108	33	12	264
031 Giustenice	88	143	24	8	263
032 Giusvalla	50	48	13	1	112
033 Laigueglia	216	259	98	14	587
034 Loano	1.078	1.323	417	79	2.897
035 Magliolo	61	115	25	3	204
036 Mallare	138	185	43	13	379
037 Massimino	14	15	1	2	32
038 Millesimo	368	427	124	39	958
039 Mioglia	56	53	15	9	133
040 Murialdo	92	111	23	6	232
041 Nasino	22	22	4	5	53
042 Noli	315	352	105	25	797
043 Onzo	22	28	5	-	55
044 Orco Feglino	68	125	30	5	228
045 Ortovero	101	163	38	11	313
046 Oviglia	58	43	21	4	126
047 Pallare	102	129	23	5	259
048 Piana Crixia	109	89	22	5	225
049 Pietra Ligure	954	1.044	360	55	2.413
050 Plodio	67	88	12	-	167
051 Pontinvrea	83	90	28	7	208
052 Quiliano	787	1.030	239	66	2.122
053 Rialto	43	82	15	8	148
054 Roccavignale	92	85	23	9	209
055 Sassello	160	205	62	22	449
056 Savona	6.978	7.606	2.481	529	17.594
057 Spotorno	414	481	130	26	1.051
058 Stella	344	371	97	30	842
059 Stellanello	72	94	22	12	200
060 Testico	24	22	4	2	52
061 Toirano	237	303	67	9	616
062 Tovo San Giacomo	192	351	69	20	632
063 Urbe	84	89	29	10	212
064 Vado Ligure	933	1.104	264	78	2.379
065 Varazze	1.331	1.805	490	110	3.736
066 Vendone	41	55	16	2	114
067 Vezzi Portio	72	97	19	5	193
068 Villanova d'Albenga	179	292	78	15	564
069 Zuccarello	25	36	10	6	77
<b>Totale</b>	<b>29.452</b>	<b>35.533</b>	<b>10.424</b>	<b>2.445</b>	<b>77.854</b>



**Tavola 2.10 - Popolazione straniera residente per area geografica di cittadinanza e comune**

CODICI COMUNI	Aree geografiche di cittadinanza				
	Totale	Di cui			
		Europa	Africa	Asia	America
001 Alassio	364	190	111	35	28
002 Albenga	574	200	281	31	61
003 Albissola Marina	114	64	20	21	9
004 Albisola Superiore	145	92	29	6	18
005 Altare	25	14	9	-	2
006 Andora	174	122	37	4	11
007 Arasco	41	34	6	-	-
008 Balestrino	13	11	-	2	-
009 Bardinetto	7	4	3	-	-
010 Bergoggi	12	11	1	-	-
011 Boissano	47	33	8	3	3
012 Borghetto Santo Spirito	130	83	26	7	13
013 Borgio Verezzi	40	28	3	1	7
014 Bormida	9	8	1	-	-
015 Cairo Montenotte	390	230	87	12	61
016 Calice Ligure	18	13	1	-	3
017 Calizzano	30	17	8	-	5
018 Carcare	55	35	11	4	5
019 Casanova Lerrone	70	54	16	-	-
020 Castelbianco	7	4	2	-	-
021 Castelvecchio di Rocca Barbena	8	8	-	-	-
022 Celle Ligure	80	47	13	7	13
023 Cengio	73	16	51	3	3
024 Ceriale	118	51	49	2	16
025 Cisano sul Neva	65	25	32	-	8
026 Cosseria	10	6	3	1	-
027 Dego	45	32	12	-	1
028 Erli	3	2	1	-	-
029 Finale Ligure	225	134	51	7	33
030 Garlenda	79	64	14	-	1
031 Giustenice	4	2	1	-	1
032 Giusvalla	9	8	-	-	1
033 Laigueglia	84	39	28	6	11
034 Loano	183	91	32	15	45
035 Magliolo	19	17	1	-	1
036 Mallare	17	1	14	-	2
037 Massimino	13	13	-	-	-
038 Millesimo	67	24	36	2	5
039 Mioglia	3	3	-	-	-
040 Murialdo	3	3	-	-	-
041 Nasino	15	12	3	-	-
042 Noli	81	30	36	4	11
043 Onzo	-	-	-	-	-
044 Orco Feglino	3	3	-	-	-
045 Ortovero	31	12	13	-	6
046 Osiglia	6	6	-	-	-
047 Pallare	11	3	5	-	3
048 Piana Crixia	19	15	3	1	-
049 Pietra Ligure	118	76	21	7	14
050 Plodio	1	1	-	-	-
051 Pontinvrea	24	13	10	-	1
052 Quiliano	70	50	11	5	4
053 Rialto	1	1	-	-	-
054 Roccavignale	6	3	3	-	-
055 Sassello	17	14	-	-	3
056 Savona	1.066	736	117	99	112
057 Spotorno	90	43	45	-	2
058 Stella	52	28	11	1	12
059 Stellanello	28	28	-	-	-
060 Testico	11	10	-	-	1
061 Toirano	33	30	-	1	2
062 Tovo San Giacomo	19	17	1	1	-
063 Urbe	14	7	4	-	3
064 Vado Ligure	50	26	10	4	10
065 Varazze	240	176	16	18	29
066 Vendone	13	2	11	-	-
067 Vezzi Portio	12	7	1	-	4
068 Villanova d'Albenga	26	12	9	1	4
069 Zuccarello	15	-	15	-	-
<b>Totale</b>	<b>5.445</b>	<b>3.194</b>	<b>1.343</b>	<b>311</b>	<b>588</b>

**Tavola 2.11 - Edifici ad uso abitativo per epoca di costruzione e comune**

CODICI COMUNI	Epoca di costruzione							Totale
	Prima del 1919	1919-1945	1946-1961	1962-1971	1972-1981	1982-1991	Dopo il 1991	
001 Alassio	603	537	784	577	202	67	25	2.795
002 Albenga	777	426	463	514	402	261	222	3.065
003 Albissola Marina	136	44	198	125	70	31	19	623
004 Albisola Superiore	435	121	203	283	146	105	49	1.342
005 Altare	254	76	51	31	26	15	8	461
006 Andora	300	165	229	589	726	280	200	2.489
007 Arnasco	25	29	42	55	57	28	21	257
008 Balestrino	48	4	35	46	44	19	5	201
009 Bardineto	66	52	107	213	69	32	48	587
010 Berguggi	193	6	42	130	66	47	26	510
011 Boissano	94	5	6	185	171	61	18	540
012 Borghetto Santo Spirito	149	36	59	463	145	1	18	871
013 Borgio Verezzi	191	66	178	184	62	11	27	719
014 Bormida	113	34	19	25	14	10	3	218
015 Cairo Montenotte	572	407	506	421	185	143	71	2.305
016 Calice Ligure	206	45	59	53	34	31	40	468
017 Calizzano	513	158	78	86	110	47	40	1.032
018 Carcare	152	101	207	182	111	71	35	859
019 Casanova Lerrone	144	9	20	119	93	55	38	478
020 Castelbianco	55	31	12	6	29	2	23	158
021 Castelvechio di Rocca Barbena	113	11	58	42	7	-	-	231
022 Celle Ligure	311	162	191	344	248	168	38	1.462
023 Cengio	139	137	194	128	115	37	20	770
024 Ceriale	141	110	209	600	251	119	84	1.514
025 Cisano sul Neva	183	21	19	31	184	311	103	852
026 Cosseria	135	88	90	70	49	41	40	513
027 Dego	366	196	106	159	95	67	22	1.011
028 Erii	101	6	3	34	30	-	-	174
029 Finale Ligure	981	261	345	459	278	97	75	2.496
030 Garlenda	95	20	21	40	113	39	39	367
031 Giustenice	46	43	28	49	49	23	10	248
032 Giusvalla	129	62	28	80	64	15	5	383
033 Laigueglia	126	48	179	203	63	20	11	650
034 Loano	450	215	396	547	215	84	84	1.991
035 Magliolo	112	45	10	28	44	68	44	351
036 Mallare	278	41	35	70	31	18	24	497
037 Massimino	75	15	5	9	10	2	2	118
038 Millesimo	244	50	109	116	57	43	26	645
039 Mioglia	202	63	7	37	96	29	10	444
040 Murialdo	250	35	10	42	45	15	15	412
041 Nasino	96	5	7	12	3	2	2	127
042 Noli	341	102	173	205	175	43	26	1.065
043 Orzo	82	17	6	14	13	7	1	140
044 Orco Feglino	19	191	58	8	4	1	1	282
045 Ortovero	135	48	52	52	31	26	65	409
046 Osiglia	79	98	70	59	44	5	1	356
047 Pallare	108	48	55	41	79	50	36	417
048 Piana Crixia	311	57	44	57	61	10	7	547
049 Pietra Ligure	300	118	186	601	410	35	22	1.672
050 Plodio	56	15	32	22	67	13	14	219
051 Pontinvrea	114	24	25	137	161	23	31	515
052 Quiliano	658	130	127	155	66	37	33	1.206
053 Rialto	185	-	10	19	14	8	9	245
054 Roccavignale	137	57	90	59	81	42	10	476
055 Sassello	779	134	114	259	315	23	26	1.650
056 Savona	1.239	625	584	482	181	63	58	3.232
057 Spotorno	145	180	151	245	75	26	28	850
058 Stella	478	238	123	189	364	72	33	1.497
059 Stellanello	283	52	30	27	16	25	32	465
060 Testico	118	-	4	6	23	10	9	170
061 Toirano	254	9	58	55	42	75	34	527
062 Tovo San Giacomo	263	46	34	59	144	53	56	655
063 Urbe	182	161	175	305	98	87	31	1.039
064 Vado Ligure	438	132	156	80	56	67	51	980
065 Varazze	737	407	344	541	289	113	40	2.471
066 Vendone	128	33	19	10	10	3	2	205
067 Vezzi Portio	147	11	14	28	34	33	28	295
068 Villanova d'Albenga	226	72	33	45	78	70	76	600
069 Zuccarello	102	5	5	4	-	2	2	120
<b>Totale</b>	<b>17.643</b>	<b>6.996</b>	<b>8.120</b>	<b>11.151</b>	<b>7.740</b>	<b>3.537</b>	<b>2.352</b>	<b>57.539</b>

**Tavola 2.12 - Abitazioni occupate da persone residenti, stanze e occupanti per titolo di godimento e comune**

CODICI COMUNI	Totale			Titolo di godimento					
				Di cui in proprietà			Di cui in affitto		
	Abitazioni	Stanze	Occupanti	Abitazioni	Stanze	Occupanti	Abitazioni	Stanze	Occupanti
001 Alassio	5.054	19.558	10.272	3.495	14.081	7.000	1.124	3.861	2.456
002 Albenga	9.631	37.276	22.613	6.352	25.726	14.897	2.590	8.950	6.232
003 Albissola Marina	2.660	10.334	5.564	1.869	7.594	3.976	577	1.947	1.186
004 Albisola Superiore	5.122	19.214	10.858	3.350	13.134	7.198	1.400	4.755	2.934
005 Altare	1.096	4.598	2.180	770	3.376	1.589	249	908	462
006 Andora	3.106	10.991	6.713	2.102	7.875	4.453	695	2.033	1.590
007 Armasco	250	1.024	563	192	814	415	32	108	94
008 Balestrino	237	982	535	167	746	389	39	118	85
009 Bardineto	329	1.292	628	261	1.035	485	22	68	38
010 Bergeggi	530	2.102	1.143	419	1.729	914	61	192	126
011 Boissano	849	3.327	2.061	631	2.597	1.527	119	370	287
012 Borghetto Santo Spirito	2.582	7.678	5.051	1.715	5.219	3.164	710	1.954	1.601
013 Borgio Verezzi	955	3.560	2.038	649	2.549	1.359	229	735	513
014 Bormida	219	950	453	157	705	318	34	137	79
015 Cairo Montenotte	6.412	26.275	13.400	4.291	18.430	9.144	1.603	5.707	3.247
016 Calice Ligure	638	2.789	1.451	460	2.115	1.079	96	341	198
017 Calizzano	775	3.256	1.566	613	2.647	1.242	73	248	165
018 Carcare	2.594	10.643	5.648	1.794	7.699	3.986	600	2.157	1.278
019 Casanova Lerrone	367	1.598	764	311	1.393	640	29	95	71
020 Castelbianco	135	513	287	98	401	216	23	67	43
021 Castelvécchio di Rocca Barbena	102	438	194	86	366	166	5	19	12
022 Celle Ligure	2.426	9.598	5.253	1.732	7.069	3.724	405	1.433	880
023 Cengio	1.761	7.303	3.776	1.200	5.174	2.589	448	1.660	967
024 Ceriale	2.436	8.382	5.227	1.593	5.792	3.361	600	1.719	1.358
025 Cisano sul Neva	678	2.771	1.568	517	2.200	1.208	91	307	210
026 Cosseria	455	1.943	1.034	372	1.628	859	46	172	100
027 Deago	919	3.893	1.932	689	3.038	1.484	125	452	251
028 Eri	129	541	242	101	440	199	9	30	20
029 Finale Ligure	5.612	21.051	11.759	3.602	14.154	7.557	1.326	4.524	2.869
030 Garlenda	460	1.738	957	337	1.339	701	78	240	171
031 Giustenice	368	1.494	874	293	1.236	698	30	109	76
032 Giusvalla	226	999	425	192	866	367	15	49	28
033 Laigueglia	1.033	3.594	2.152	630	2.313	1.284	303	937	679
034 Loano	4.914	17.377	10.346	3.158	11.699	6.555	1.297	4.042	2.842
035 Magliolo	278	1.149	709	233	1.014	592	31	87	84
036 Mallare	575	2.501	1.293	393	1.813	884	127	472	284
037 Massimino	65	288	130	52	245	108	9	27	17
038 Millesimo	1.498	6.143	3.227	987	4.251	2.159	399	1.462	842
039 Mioglia	320	1.457	561	261	1.237	456	27	98	50
040 Murialdo	446	1.890	871	346	1.516	667	43	151	89
041 Nasino	124	485	224	110	441	202	6	18	13
042 Noli	1.418	5.487	2.920	957	3.860	1.897	287	1.004	663
043 Onzo	110	487	223	93	426	185	4	10	9
044 Orco Feglino	347	1.520	814	249	1.138	609	47	172	109
045 Ortovero	469	1.928	1.090	345	1.481	808	76	252	184
046 Osiglia	253	1.040	470	223	943	407	21	62	40
047 Pallare	432	1.790	934	323	1.383	696	56	216	117
048 Piana Crixia	430	1.898	815	343	1.552	659	35	129	60
049 Pietra Ligure	4.085	14.271	8.462	2.633	9.689	5.349	1.163	3.626	2.553
050 Plodio	240	1.097	550	181	852	432	27	105	55
051 Pontinvrea	430	1.807	809	303	1.365	579	68	233	133
052 Quiliano	3.031	12.318	7.009	2.068	8.688	4.851	746	2.795	1.729
053 Rialto	234	1.053	542	182	841	433	20	70	37
054 Roccavignale	339	1.466	709	273	1.220	578	25	93	53
055 Sassello	891	3.656	1.728	676	2.838	1.334	151	568	284
056 Savona	27.546	109.686	59.203	18.336	75.984	39.703	7.606	27.438	16.492
057 Spotorno	1.749	6.392	3.701	1.158	4.438	2.343	452	1.448	1.059
058 Stella	1.363	5.654	2.932	1.013	4.343	2.232	225	808	463
059 Stellanello	366	1.505	750	290	1.256	578	44	134	101
060 Testico	107	400	200	90	339	167	14	52	26
061 Toirano	898	3.396	2.078	656	2.575	1.511	166	528	387
062 Tovo San Giacomo	872	3.599	2.162	701	2.928	1.771	89	328	206
063 Urbe	487	2.012	868	384	1.614	670	44	153	90
064 Vado Ligure	3.561	13.906	7.937	2.531	10.159	5.692	781	2.830	1.724
065 Varazze	6.098	23.997	13.254	4.053	16.578	8.811	1.421	5.040	3.134
066 Vendone	194	786	431	162	688	365	10	28	24
067 Vezzi Portio	296	1.291	690	220	1.016	527	32	122	72
068 Villanova d'Albenga	846	3.278	1.981	558	2.289	1.341	196	661	435
069 Zuccarello	134	573	289	101	460	218	15	46	30
<b>Totale</b>	<b>125.592</b>	<b>489.288</b>	<b>270.093</b>	<b>85.682</b>	<b>348.639</b>	<b>184.557</b>	<b>29.546</b>	<b>101.710</b>	<b>64.796</b>

**Tavola 2.13 - Abitazioni occupate da persone residenti, famiglie e componenti per numero di stanze e comune**

CODICI COMUNI	Numero di stanze								
	1			2			3		
	Abitazioni	Occupanti		Abitazioni	Occupanti		Abitazioni	Occupanti	
		Famiglie	Componenti		Famiglie	Componenti		Famiglie	Componenti
001 Alassio	128	128	184	595	595	1.001	1.318	1.320	2.533
002 Albenga	236	236	362	1.181	1.181	2.170	2.386	2.388	5.141
003 Albissola Marina	39	39	44	283	286	481	720	732	1.376
004 Albisola Superiore	81	83	114	610	614	1.015	1.547	1.560	3.032
005 Altare	9	9	10	61	61	95	241	243	415
006 Andora	108	108	165	660	663	1.093	890	890	1.817
007 Arnasco	4	4	8	27	27	49	67	67	149
008 Balestrino	3	3	4	31	31	59	40	40	77
009 Bardinetto	5	5	5	44	44	67	98	98	167
010 Berguggi	14	14	20	72	72	116	138	138	278
011 Boissano	20	20	29	130	131	264	198	198	466
012 Borghetto Santo Spirito	161	161	211	910	911	1.415	806	806	1.644
013 Borgio Verezzi	32	32	38	160	160	262	262	262	544
014 Bormida	-	-	-	16	16	20	36	36	69
015 Cairo Montenotte	39	39	49	379	381	564	1.457	1.487	2.630
016 Calice Ligure	7	7	11	31	31	58	135	135	290
017 Calizzano	8	8	13	63	63	106	195	195	383
018 Carcare	7	7	9	169	169	271	597	597	1.157
019 Casanova Lerrone	7	7	12	26	26	53	51	51	101
020 Castelbianco	1	1	1	22	22	33	32	32	64
021 Castelvecchio di Rocca Barbena	4	4	7	7	7	11	17	17	28
022 Celle Ligure	32	32	45	263	263	435	658	658	1.333
023 Cengio	6	6	7	70	70	96	392	394	716
024 Ceriale	89	90	126	608	608	1.048	708	708	1.515
025 Cisano sul Neva	21	21	34	86	86	145	132	132	283
026 Cosseria	1	1	3	22	22	37	89	89	173
027 Deگو	6	6	9	61	61	93	190	190	359
028 Erli	3	3	5	14	14	23	19	19	33
029 Finale Ligure	195	197	253	686	690	1.138	1.538	1.551	3.050
030 Garlenda	21	25	35	70	71	112	122	126	239
031 Giustenice	8	8	14	28	28	52	101	101	218
032 Giusvalla	6	6	6	16	16	23	41	42	77
033 Laigueglia	41	41	48	198	198	354	317	317	643
034 Loano	134	136	197	1.021	1.027	1.656	1.419	1.428	2.871
035 Magliolo	7	7	9	22	23	41	63	65	155
036 Mallare	3	3	3	26	26	42	121	121	248
037 Massimino	-	-	-	3	3	6	20	21	32
038 Millesimo	5	5	9	92	92	147	366	369	694
039 Mioglia	4	4	4	22	24	39	56	56	94
040 Murialdo	8	8	9	33	33	49	94	94	160
041 Nasino	3	3	5	8	8	13	38	38	66
042 Noli	40	40	58	145	145	233	368	368	693
043 Onzo	1	1	1	9	9	16	18	18	34
044 Orco Feglino	7	7	10	19	19	33	63	63	128
045 Ortovero	8	8	16	46	46	97	99	99	204
046 Oviglia	5	5	6	22	22	34	65	65	121
047 Pallare	9	9	10	33	33	49	70	74	139
048 Piana Crixia	5	5	7	26	26	33	91	91	141
049 Pietra Ligure	129	129	196	947	949	1.453	1.195	1.197	2.424
050 Plodio	-	-	-	11	11	12	30	30	56
051 Pontinvrea	8	8	10	39	39	59	99	101	161
052 Quiliano	19	19	26	189	189	314	720	722	1.532
053 Rialto	-	-	-	12	12	23	43	43	89
054 Roccavignale	1	1	1	17	17	24	68	68	107
055 Sassello	6	6	7	81	81	113	217	217	368
056 Savona	301	305	432	2.302	2.325	3.866	7.363	7.439	14.560
057 Spotorno	47	47	66	274	274	443	482	483	964
058 Stella	14	14	17	109	109	204	354	355	656
059 Stellanello	3	3	4	44	44	79	72	72	137
060 Testico	1	2	2	12	13	18	37	37	59
061 Toirano	22	22	34	183	183	321	226	226	542
062 Tovo San Giacomo	13	13	24	88	89	173	210	216	479
063 Urbe	8	8	11	51	51	79	130	130	222
064 Vado Ligure	36	36	47	261	264	451	969	978	2.042
065 Varazze	113	113	149	714	715	1.278	1.504	1.513	3.106
066 Vendone	10	10	13	13	14	20	39	40	76
067 Vezzi Portio	2	2	2	27	27	47	64	64	125
068 Villanova d'Albenga	27	27	33	104	104	183	242	242	535
069 Zuccarello	1	1	2	15	15	23	23	25	52
<b>Totale</b>	<b>2.342</b>	<b>2.358</b>	<b>3.301</b>	<b>14.619</b>	<b>14.679</b>	<b>24.430</b>	<b>32.576</b>	<b>32.787</b>	<b>65.072</b>

**Tavola 2.13 segue - Abitazioni occupate da persone residenti, famiglie e componenti per numero di stanze e comune**

CODICI COMUNI	Numero di stanze					
	4			5		
	Abitazioni	Occupanti		Abitazioni	Occupanti	
Famiglie		Componenti	Famiglie		Componenti	
001 Alassio	1.717	1.718	3.590	833	833	1.868
002 Albenga	3.259	3.259	8.109	1.699	1.699	4.449
003 Albissola Marina	964	976	2.086	437	443	1.029
004 Albisola Superiore	1.777	1.786	3.974	775	782	1.853
005 Altare	474	479	993	191	192	413
006 Andora	798	799	1.959	390	392	999
007 Arnasco	56	56	128	63	63	151
008 Balestrino	71	71	150	58	58	153
009 Bardineto	90	91	184	47	47	100
010 Bergeggi	148	148	347	87	87	202
011 Boissano	224	227	564	175	176	479
012 Borghetto Santo Spirito	419	419	1.027	189	189	474
013 Borgio Verezzi	273	273	658	136	136	309
014 Bormida	80	82	167	54	57	118
015 Cairo Montenotte	2.677	2.703	5.802	1.255	1.277	2.892
016 Calice Ligure	199	199	447	164	164	386
017 Calizzano	226	226	448	169	169	376
018 Carcare	1.076	1.076	2.353	489	489	1.188
019 Casanova Lerrone	136	140	265	89	89	191
020 Castelbianco	45	45	89	23	23	64
021 Castelvecchio di Rocca Barbena	37	37	71	19	19	40
022 Celle Ligure	753	753	1.748	468	468	1.073
023 Cengio	798	802	1.782	319	322	713
024 Ceriale	555	555	1.309	288	288	719
025 Cisano sul Neva	203	204	480	130	130	346
026 Cosseria	182	183	410	108	108	257
027 Deago	355	355	761	185	185	425
028 Erli	48	48	90	23	23	37
029 Finale Ligure	1.866	1.881	4.110	892	898	2.136
030 Garlenda	116	116	245	80	81	194
031 Giustenice	116	116	285	62	62	156
032 Giusvalla	68	69	117	51	51	107
033 Laigueglia	289	289	649	119	119	284
034 Loano	1.363	1.378	3.180	628	637	1.571
035 Magliolo	83	84	214	63	64	165
036 Mallare	210	210	493	130	130	304
037 Massimino	18	18	39	14	14	25
038 Millesimo	615	615	1.364	284	284	664
039 Mioglia	102	103	185	70	71	127
040 Murialdo	154	154	313	88	88	201
041 Nasino	38	38	70	25	25	49
042 Noli	518	524	1.117	214	215	488
043 Onzo	37	37	62	28	28	70
044 Orco Feglino	112	112	250	87	87	237
045 Ortovero	166	166	387	90	90	226
046 Osiglia	76	76	141	51	51	100
047 Pallare	187	191	401	79	84	185
048 Piana Crixia	131	131	257	96	96	208
049 Pietra Ligure	1.021	1.021	2.389	484	485	1.179
050 Plodio	76	76	182	88	88	210
051 Pontinvrea	125	126	238	86	86	176
052 Quiliano	1.217	1.217	2.822	618	619	1.586
053 Rialto	76	76	173	61	61	144
054 Roccavignale	120	120	258	82	82	190
055 Sassello	313	315	628	171	171	392
056 Savona	9.723	9.803	21.468	5.101	5.142	12.113
057 Spotorno	586	588	1.310	265	265	657
058 Stella	428	429	947	267	268	602
059 Stellanello	136	136	290	68	68	139
060 Testico	34	37	72	14	14	26
061 Toirano	226	227	537	127	128	345
062 Tovo San Giacomo	240	242	611	203	208	540
063 Urbe	145	145	259	80	80	158
064 Vado Ligure	1.410	1.422	3.224	648	649	1.571
065 Varazze	1.958	1.963	4.339	1.186	1.189	2.857
066 Vendone	70	71	154	34	34	94
067 Vezzi Portio	76	76	190	78	79	203
068 Villanova d'Albenga	231	231	548	140	140	383
069 Zuccarello	41	41	92	29	29	64
<b>Totale</b>	<b>42.157</b>	<b>42.380</b>	<b>94.601</b>	<b>21.844</b>	<b>21.968</b>	<b>52.430</b>

**Tavola 2.13 segue - Abitazioni occupate da persone residenti, famiglie e componenti per numero di stanze e comune**

CODICI COMUNI	Numero di stanze					
	6 o più			Totale		
	Abitazioni	Occupanti		Abitazioni	Occupanti	
Famiglie		Componenti	Famiglie		Componenti	
001 Alassio	463	463	1.096	5.054	5.057	10.272
002 Albenga	870	872	2.382	9.631	9.635	22.613
003 Albissola Marina	217	219	548	2.660	2.695	5.564
004 Albisola Superiore	332	335	870	5.122	5.160	10.858
005 Altare	120	124	254	1.096	1.108	2.180
006 Andora	260	260	680	3.106	3.112	6.713
007 Arnasco	33	33	78	250	250	563
008 Balestrino	34	34	92	237	237	535
009 Bardineto	45	45	105	329	330	628
010 Bergeggi	71	71	180	530	530	1.143
011 Boissano	102	103	259	849	855	2.061
012 Borghetto Santo Spirito	97	97	280	2.582	2.583	5.051
013 Borgio Verezzi	92	92	227	955	955	2.038
014 Bormida	33	36	79	219	227	453
015 Cairo Montenotte	605	614	1.463	6.412	6.501	13.400
016 Calice Ligure	102	102	259	638	638	1.451
017 Calizzano	114	114	240	775	775	1.566
018 Carcare	256	256	670	2.594	2.594	5.648
019 Casanova Lerrone	58	58	142	367	371	764
020 Castelbianco	12	12	36	135	135	287
021 Castelvechio di Rocca Barbena	18	18	37	102	102	194
022 Celle Ligure	252	252	619	2.426	2.426	5.253
023 Cengio	176	178	462	1.761	1.772	3.776
024 Ceriale	188	189	510	2.436	2.438	5.227
025 Cisano sul Neva	106	106	280	678	679	1.568
026 Cosseria	53	53	154	455	456	1.034
027 Dego	122	122	285	919	919	1.932
028 Erli	22	22	54	129	129	242
029 Finale Ligure	435	440	1.072	5.612	5.657	11.759
030 Garlenda	51	51	132	460	470	957
031 Giustenice	53	53	149	368	368	874
032 Giusvalla	44	48	95	226	232	425
033 Laigueglia	69	69	174	1.033	1.033	2.152
034 Loano	349	352	871	4.914	4.958	10.346
035 Magliolo	40	42	125	278	285	709
036 Mallare	85	85	203	575	575	1.293
037 Massimino	10	10	28	65	66	130
038 Millesimo	136	136	349	1.498	1.501	3.227
039 Mioglia	66	66	112	320	324	561
040 Murialdo	69	69	139	446	446	871
041 Nasino	12	12	21	124	124	224
042 Noli	133	133	331	1.418	1.425	2.920
043 Onzo	17	17	40	110	110	223
044 Orco Feglino	59	59	156	347	347	814
045 Ortovero	60	60	160	469	469	1.090
046 Osiglia	34	34	68	253	253	470
047 Pallare	54	55	150	432	446	934
048 Piana Crixia	81	82	169	430	431	815
049 Pietra Ligure	309	309	821	4.085	4.090	8.462
050 Plodio	35	35	90	240	240	550
051 Pontinvrea	73	73	165	430	433	809
052 Quiliano	268	269	729	3.031	3.035	7.009
053 Rialto	42	42	113	234	234	542
054 Roccavignale	51	51	129	339	339	709
055 Sassello	103	103	220	891	893	1.728
056 Savona	2.756	2.779	6.764	27.546	27.793	59.203
057 Spotorno	95	95	261	1.749	1.752	3.701
058 Stella	191	192	506	1.363	1.367	2.932
059 Stellanello	43	43	101	366	366	750
060 Testico	9	9	23	107	112	200
061 Toirano	114	115	299	898	901	2.078
062 Tovo San Giacomo	118	123	335	872	891	2.162
063 Urbe	73	73	139	487	487	868
064 Vado Ligure	237	237	602	3.561	3.586	7.937
065 Varazze	623	636	1.525	6.098	6.129	13.254
066 Vendone	28	28	74	194	197	431
067 Vezzi Portio	49	49	123	296	297	690
068 Villanova d'Albenga	102	102	299	846	846	1.981
069 Zuccarello	25	25	56	134	136	289
<b>Totale</b>	<b>12.054</b>	<b>12.141</b>	<b>30.259</b>	<b>125.592</b>	<b>126.313</b>	<b>270.093</b>

**Tavola 2.14 - Abitazioni occupate da persone residenti per tipologia di servizi presenti, superficie e comune**

CODICI COMUNI	Abitazioni fornite di							Abitazioni occupate da persone residenti		
	Acqua potabile		Impianto di riscaldamento				Acqua calda	Numero	Superficie (mq)	
	Totale	Di cui da acquedotto	Totale	Di cui con impianto centralizzato ad uso di più abitazioni	Di cui con impianto fisso autonomo ad uso esclusivo dell'abitazione	Di cui con apparecchi singoli fissi che riscaldano tutta o la maggior parte dell'abitazione				Di cui con apparecchi singoli fissi che riscaldano solo alcune parti dell'abitazione
001 Alassio	5.053	5.041	4.939	785	3.782	297	296	4.997	5.054	418.410
002 Albenga	9.501	8.909	9.496	2.781	5.675	790	764	9.467	9.631	821.674
003 Albissola Marina	2.660	2.656	2.622	682	1.667	160	185	2.631	2.660	227.583
004 Albisola Superiore	5.116	5.105	5.058	1.919	2.526	417	438	5.002	5.122	411.736
005 Altare	1.094	1.081	1.092	184	790	79	124	1.049	1.096	92.736
006 Andora	3.097	3.030	3.081	824	1.992	230	237	3.076	3.106	241.724
007 Arnasco	250	249	249	11	141	106	31	246	250	22.269
008 Balestrino	237	236	234	22	121	87	63	231	237	20.175
009 Bardineto	329	329	325	35	125	65	120	305	329	27.058
010 Bergoggi	530	530	525	29	463	23	41	522	530	47.684
011 Boissano	849	849	844	172	561	112	108	847	849	77.659
012 Borghetto Santo Spirito	2.580	2.569	2.556	1.895	472	117	125	2.569	2.582	165.097
013 Borgo Verezzi	955	955	929	255	582	75	65	949	955	76.963
014 Bormida	218	195	219	36	107	17	136	182	219	21.509
015 Cairo Montenotte	6.405	6.317	6.403	1.178	4.685	512	612	6.274	6.412	578.236
016 Calice Ligure	635	616	630	58	349	163	166	622	638	57.810
017 Calizzano	773	739	768	112	344	279	210	710	775	69.604
018 Carcare	2.591	2.572	2.593	512	1.936	152	217	2.553	2.594	229.831
019 Casanova Lerrone	367	363	362	27	196	68	167	340	367	34.103
020 Castelbianco	135	134	134	7	56	62	36	123	135	10.690
021 Castelvecchio di Rocca Barbena	100	97	96	4	50	33	26	88	102	9.190
022 Celle Ligure	2.425	2.417	2.383	326	1.811	190	233	2.398	2.426	206.826
023 Cengio	1.761	1.754	1.749	456	1.168	155	200	1.711	1.761	157.680
024 Ceriale	2.433	2.406	2.388	1.032	1.087	182	196	2.408	2.436	181.496
025 Cisano sul Neva	675	645	663	59	409	153	184	659	678	66.883
026 Cosseria	454	447	452	24	344	81	119	431	455	43.895
027 Deگو	911	881	918	66	604	156	249	836	919	82.981
028 Erii	129	127	129	4	63	40	51	122	129	9.869
029 Finale Ligure	5.611	5.568	5.496	872	3.578	720	697	5.520	5.612	439.438
030 Garlenda	460	458	457	28	371	40	79	453	460	39.425
031 Giustenice	368	367	364	34	238	124	55	359	368	34.280
032 Giusvalla	226	220	224	12	105	56	95	205	226	20.198
033 Laigueglia	1.033	1.031	970	58	749	114	96	1.023	1.033	76.639
034 Loano	4.912	4.903	4.871	1.745	2.770	285	266	4.865	4.914	371.156
035 Magliolo	277	271	277	10	166	113	55	273	278	26.162
036 Mallare	575	541	566	51	290	178	160	535	575	51.846
037 Massimino	65	64	65	13	29	6	41	58	65	5.905
038 Millesimo	1.498	1.491	1.491	386	940	127	210	1.451	1.498	137.029
039 Mioglia	320	319	317	15	175	81	92	279	320	29.109
040 Murialdo	445	403	444	59	208	111	143	383	446	39.831
041 Nasino	124	122	122	16	62	16	65	112	124	9.773
042 Noli	1.418	1.411	1.374	84	1.051	212	156	1.381	1.418	118.833
043 Onzo	110	110	109	3	67	37	29	107	110	10.638
044 Orco Feglino	347	345	344	30	225	22	104	327	347	31.620
045 Ortovero	469	468	464	24	336	91	112	460	469	41.793
046 Osiglia	253	242	253	43	109	10	117	223	253	21.617
047 Pallare	432	425	431	36	263	80	151	393	432	37.161
048 Piana Crixia	427	421	424	24	254	58	211	371	430	39.963
049 Pietra Ligure	4.085	4.081	4.034	1.835	1.950	221	195	4.050	4.085	297.874
050 Plodio	239	239	239	27	176	53	67	231	240	25.164
051 Pontinvrea	430	413	424	24	233	95	151	403	430	37.537
052 Quiliano	3.023	2.962	2.999	587	1.878	378	411	2.937	3.031	261.741
053 Rialto	234	161	233	27	136	60	48	221	234	21.264
054 Roccavignale	339	337	339	22	237	44	85	317	339	32.457
055 Sassello	890	849	887	81	526	189	170	815	891	74.470
056 Savona	27.535	27.437	27.009	9.191	14.074	2.019	2.433	26.917	27.546	2.351.377
057 Spotorno	1.748	1.736	1.713	302	1.221	149	116	1.734	1.749	138.924
058 Stella	1.359	1.296	1.346	116	762	501	268	1.273	1.363	120.081
059 Stellanello	365	356	365	3	264	50	102	343	366	31.067
060 Testico	106	105	107	-	73	30	12	105	107	8.636
061 Toirano	898	896	882	174	522	146	139	877	898	73.582
062 Tovo San Giacomo	868	858	862	65	599	160	168	827	872	77.402
063 Urbe	487	430	484	27	296	159	87	436	487	40.165
064 Vado Ligure	3.559	3.540	3.500	387	2.308	485	537	3.473	3.561	292.521

**Tavola 2.14 segue - Abitazioni occupate da persone residenti per tipologia di servizi presenti, superficie e comune**

CODICI COMUNI	Abitazioni fornite di								Abitazioni occupate da persone residenti	
	Acqua potabile		Impianto di riscaldamento					Acqua calda	Numero	Superficie (mq)
	Totale	Di cui da acquedotto	Totale	Di cui con impianto centralizzato ad uso di più abitazioni	Di cui con impianto fisso autonomo ad uso esclusivo dell'abitazione	Di cui con apparecchi singoli fissi che riscaldano tutta o la maggior parte dell'abitazione	Di cui con apparecchi singoli fissi che riscaldano solo alcune parti dell'abitazione			
065 Varazze	6.091	5.963	5.966	822	4.227	595	656	5.946	6.098	502.091
066 Vendone	194	194	193	32	66	59	79	176	194	16.765
067 Vezzi Portio	289	253	296	11	184	80	89	282	296	28.477
068 Villanova d'Albenga	844	831	836	72	620	137	96	821	846	71.878
069 Zuccarello	134	132	132	7	89	30	43	127	134	11.257
<b>Totale</b>	<b>125.350</b>	<b>123.498</b>	<b>123.746</b>	<b>30.850</b>	<b>74.533</b>	<b>12.922</b>	<b>14.285</b>	<b>122.437</b>	<b>125.592</b>	<b>10.508.517</b>



## Capitolo 3 - Dati per località abitate

**Tavola 3.1 - Popolazione residente e famiglie per tipo di località abitata, sesso e comune**

CODICI COMUNI	Località abitate					
	Centri abitati			Nuclei abitati		
	Numero	Popolazione residente		Famiglie	Numero	Popolazione residente
		Totale	Di cui maschi			Totale
001 Alassio	2	10.162	4.603	4.917	3	140
002 Albenga	8	19.824	9.422	8.528	2	141
003 Albissola Marina	1	5.518	2.512	2.660	1	77
004 Albisola Superiore	2	10.701	4.981	5.046	4	86
005 Altare	1	2.173	1.030	1.091	-	-
006 Andora	2	5.176	2.383	2.457	12	1.293
007 Armasco	1	237	113	98	2	305
008 Balestrino	1	322	152	154	3	153
009 Bardineto	1	549	279	286	2	30
010 Bergeggi	1	1.142	544	527	-	-
011 Boissano	2	2.061	1.017	855	-	-
012 Borghetto Santo Spirito	1	4.791	2.187	2.473	1	160
013 Borgio Verezzi	2	2.079	949	948	-	-
014 Bormida	3	357	176	178	1	10
015 Cairo Montenotte	8	11.797	5.713	5.728	18	642
016 Calice Ligure	2	1.179	576	513	3	55
017 Calizzano	4	1.345	614	660	6	175
018 Carcare	1	5.601	2.600	2.563	1	22
019 Casanova Lerrone	5	468	225	234	12	244
020 Castelbianco	2	97	49	45	5	176
021 Castelvecchio di Rocca Barbena	2	174	88	92	1	7
022 Celle Ligure	3	4.949	2.326	2.276	3	148
023 Cengio	1	3.519	1.689	1.643	7	206
024 Ceriale	1	4.730	2.183	2.226	6	324
025 Cisano sul Neva	3	670	332	296	5	394
026 Cosseria	2	609	306	263	8	317
027 Dego	2	1.214	587	551	14	447
028 Erii	1	184	96	98	2	53
029 Finale Ligure	3	10.829	5.078	5.230	5	288
030 Garlenda	1	910	475	447	1	23
031 Giustenice	4	534	266	224	6	243
032 Giusvalla	1	98	41	57	6	135
033 Laigueglia	1	2.149	984	1.024	-	-
034 Loano	2	10.420	4.703	4.919	-	-
035 Magliolo	1	440	222	173	4	96
036 Mallare	2	743	365	339	7	478
037 Massimino	1	104	54	50	1	7
038 Millesimo	1	2.951	1.420	1.356	6	166
039 Mioglia	1	218	117	127	3	119
040 Murialdo	5	651	326	327	7	133
041 Nasino	1	163	91	91	2	54
042 Noli	5	2.578	1.205	1.263	4	159
043 Orzo	1	171	79	82	3	47
044 Orco Feglino	2	615	299	266	2	147
045 Ortovero	2	958	477	411	2	86
046 Oviglia	1	279	138	155	5	139
047 Pallare	2	779	385	370	1	8
048 Piana Crixia	2	308	149	164	12	298
049 Pietra Ligure	2	8.507	3.839	4.060	-	-
050 Plodio	2	481	246	203	1	33
051 Pontinvrea	3	685	364	357	3	64
052 Quiliano	5	6.131	2.964	2.661	11	406
053 Rialto	1	66	31	31	8	371
054 Roccavignale	4	679	338	321	1	20
055 Sassello	4	1.247	597	634	6	88
056 Savona	4	58.747	27.053	27.333	15	493
057 Spotorno	1	3.771	1.739	1.738	-	-
058 Stella	7	1.481	731	714	19	747
059 Stellanello	3	388	196	189	9	310
060 Testico	1	102	54	53	6	82
061 Toirano	2	1.942	950	851	-	-
062 Tovo San Giacomo	3	1.186	581	516	9	460
063 Urbe	5	600	287	327	3	46

**Tavola 3.1 segue - Popolazione residente e famiglie per tipo di località abitata, sesso e comune**

CODICI COMUNI	Località abitate					
	Centri abitati			Nuclei abitati		
	Numero	Popolazione residente		Famiglie	Numero	Popolazione residente
		Totale	Di cui maschi			Totale
064 Vado Ligure	4	7.747	3.673	3.479	6	215
065 Varazze	3	12.799	6.088	5.837	8	464
066 Vendone	3	278	131	128	4	145
067 Vezzi Portio	4	267	136	115	8	190
068 Villanova d'Albenga	1	1.783	869	760	2	159
069 Zuccarello	1	256	132	124	1	20
<b>Totale</b>	<b>167</b>	<b>246.669</b>	<b>115.605</b>	<b>114.912</b>	<b>319</b>	<b>12.544</b>

**Tavola 3.1 segue - Popolazione residente e famiglie per tipo di località abitata, sesso e comune**

CODICI COMUNI	Località abitate				
	Nuclei abitati		Case sparse		
	Popolazione residente	Famiglie	Popolazione residente		Famiglie
	Di cui maschi		Totale	Di cui maschi	
001 Alassio	77	63	147	71	82
002 Albenga	72	58	2.725	1.412	1.059
003 Albissola Marina	43	26	28	13	11
004 Albisola Superiore	42	41	134	65	75
005 Altare	-	-	38	14	17
006 Andora	652	541	298	154	122
007 Arnasco	146	143	21	10	9
008 Balestrino	75	60	60	25	23
009 Bardineto	15	17	55	23	27
010 Bergeggi	-	-	5	3	3
011 Boissano	-	-	-	-	-
012 Borghetto Santo Spirito	72	71	124	58	44
013 Borgio Verezzi	-	-	16	7	7
014 Bormida	5	5	86	46	44
015 Cairo Montenotte	303	323	980	484	450
016 Calice Ligure	27	28	227	114	97
017 Calizzano	90	89	63	31	26
018 Carcare	13	10	39	21	21
019 Casanova Lerrone	126	117	54	27	20
020 Castelbianco	87	84	14	7	6
021 Castelvecchio di Rocca Barbena	4	4	13	8	6
022 Celle Ligure	75	62	210	113	88
023 Cengio	100	105	52	27	24
024 Ceriale	154	135	223	114	83
025 Cisano sul Neva	194	164	504	245	219
026 Cosseria	161	146	108	53	47
027 Dego	215	213	287	139	155
028 Eri	28	29	7	4	4
029 Finale Ligure	142	126	728	385	306
030 Garlenda	11	13	24	13	10
031 Giustenice	119	105	118	66	41
032 Giusvalla	69	73	192	109	102
033 Laigueglia	-	-	24	15	9
034 Loano	-	-	147	71	61
035 Magliolo	48	37	173	95	75
036 Mallare	247	202	72	36	34
037 Massimino	5	6	19	12	10
038 Millesimo	73	84	133	66	62
039 Mioglia	65	70	224	108	127
040 Murialdo	71	70	87	49	49
041 Nasino	28	29	7	4	4
042 Noli	78	63	209	97	100
043 Onzo	23	26	5	3	2
044 Orco Feglino	75	55	52	25	26
045 Ortovero	48	38	46	21	20
046 Osiglia	71	66	52	30	32
047 Pallare	3	5	147	72	71
048 Piana Crixia	146	156	210	104	112
049 Pietra Ligure	-	-	84	46	31
050 Plodio	15	17	36	17	20
051 Pontinvrea	31	32	73	43	47
052 Quiliano	193	168	495	243	206
053 Rialto	190	156	105	52	47
054 Roccavignale	8	11	11	4	7
055 Sassello	45	54	430	220	213
056 Savona	239	215	667	341	283
057 Spotorno	-	-	32	17	14
058 Stella	372	325	707	358	328
059 Stellanello	158	143	56	32	38
060 Testico	45	52	16	10	7
061 Toirano	-	-	147	79	52
062 Tovo San Giacomo	230	170	519	270	206
063 Urbe	18	28	223	107	132
064 Vado Ligure	108	96	29	12	14
065 Varazze	239	222	195	109	91
066 Vendone	76	65	8	4	4
067 Vezzi Portio	93	73	233	116	109
068 Villanova d'Albenga	80	63	49	30	23
069 Zuccarello	6	8	13	8	4
<b>Totale</b>	<b>6.244</b>	<b>5.656</b>	<b>13.315</b>	<b>6.787</b>	<b>5.898</b>

**Tavola 3.2 - Edifici ed abitazioni per tipo di località abitata e comune**

CODICI COMUNI	Località abitate					
	Centri abitati				Nuclei abitati	
	Edifici	Di cui utilizzati per abitazione	Abitazioni	Di cui occupate da persone residenti	Edifici	Di cui utilizzati per abitazione
001 Alassio	2.917	2.573	11.492	4.910	105	88
002 Albenga	2.451	2.151	11.279	8.516	40	40
003 Albissola Marina	636	601	3.448	2.623	22	14
004 Albisola Superiore	1.332	1.217	6.593	5.006	40	36
005 Altare	481	431	1.256	1.079	-	-
006 Andora	1.933	1.777	9.808	2.444	693	576
007 Arnasco	116	97	136	98	158	141
008 Balestrino	142	124	222	154	58	54
009 Bardineto	534	485	895	285	27	25
010 Berguggi	542	506	1.622	527	-	-
011 Boissano	578	540	1.242	849	-	-
012 Borghetto Santo Spirito	827	770	10.396	2.467	64	62
013 Borgio Verezzi	858	714	2.395	948	-	-
014 Bormida	139	126	240	171	4	4
015 Cairo Montenotte	1.948	1.646	5.930	5.639	269	228
016 Calice Ligure	406	339	643	513	30	22
017 Calizzano	963	877	1.095	660	118	113
018 Carcare	938	823	2.801	2.563	10	9
019 Casanova Lerrone	385	293	402	230	189	147
020 Castelbianco	104	67	98	45	122	84
021 Castelvecchio di Rocca Barbena	190	181	239	92	33	33
022 Celle Ligure	1.445	1.309	4.930	2.276	63	59
023 Cengio	670	608	1.908	1.632	144	129
024 Ceriale	1.398	1.282	8.712	2.221	183	151
025 Cisano sul Neva	289	252	351	296	456	438
026 Cosseria	242	216	332	262	190	182
027 Dego	375	331	692	551	384	346
028 Erli	151	117	165	96	51	43
029 Finale Ligure	2.308	2.093	11.537	5.182	104	102
030 Garlenda	402	340	913	440	20	17
031 Giustenice	164	147	247	224	73	69
032 Giusvalla	72	59	127	54	121	114
033 Laigueglia	730	636	4.086	1.024	-	-
034 Loano	2.149	1.942	11.794	4.854	-	-
035 Magliolo	171	160	264	171	50	49
036 Mallare	278	246	419	339	207	187
037 Massimino	88	79	111	50	18	12
038 Millesimo	514	446	1.503	1.352	127	109
039 Mioglia	211	181	206	124	99	96
040 Murialdo	300	256	474	327	80	74
041 Nasino	119	95	161	91	32	27
042 Noli	958	845	2.849	1.255	91	85
043 Onzo	161	105	130	82	54	31
044 Orco Feglino	219	194	323	266	54	52
045 Ortovero	430	349	550	411	46	39
046 Osiglia	241	221	338	155	97	85
047 Pallare	358	310	490	357	14	11
048 Piana Crixia	170	158	259	164	217	199
049 Pietra Ligure	1.830	1.638	11.087	4.054	-	-
050 Plodio	172	155	243	203	23	20
051 Pontinvrea	429	384	727	353	52	50
052 Quiliano	974	863	2.794	2.657	196	164
053 Rialto	49	37	48	31	199	149
054 Roccavignale	454	416	573	321	18	18
055 Sassello	1.019	946	1.871	627	170	164
056 Savona	3.243	2.783	29.371	27.049	206	186
057 Spotorno	954	826	4.853	1.735	-	-
058 Stella	712	680	1.197	711	381	374
059 Stellanello	302	234	380	186	223	163
060 Testico	98	75	157	50	125	84
061 Toirano	543	491	1.272	849	-	-
062 Tovo San Giacomo	439	372	686	501	192	157
063 Urbe	578	539	1.270	327	97	93
064 Vado Ligure	1.048	882	3.800	3.451	91	87
065 Varazze	2.426	2.175	9.872	5.789	199	183
066 Vendone	169	133	177	126	95	69
067 Vezzi Portio	119	97	166	115	97	87
068 Villanova d'Albenga	566	474	1.025	760	115	104
069 Zuccarello	134	107	204	122	6	6
<b>Totale</b>	<b>49.291</b>	<b>43.622</b>	<b>197.876</b>	<b>114.092</b>	<b>7.442</b>	<b>6.540</b>

**Tavola 3.2 segue - Edifici ed abitazioni per tipo di località abitata e comune**

CODICI COMUNI	Località abitate					
	Nuclei abitati		Case sparse			
	Abitazioni	Di cui occupate da persone residenti	Edifici	Di cui utilizzati per abitazione	Abitazioni	Di cui occupate da persone residenti
001 Alassio	124	62	135	134	186	82
002 Albenga	71	58	890	874	1.282	1.057
003 Albissola Marina	29	26	8	8	11	11
004 Albisola Superiore	48	41	89	89	105	75
005 Altare	-	-	30	30	36	17
006 Andora	928	540	136	136	214	122
007 Arnasco	202	143	19	19	19	9
008 Balestrino	100	60	23	23	57	23
009 Bardineto	36	17	79	77	95	27
010 Bergeggi	-	-	4	4	9	3
011 Boissano	-	-	-	-	-	-
012 Borghetto Santo Spirito	117	71	39	39	82	44
013 Borgio Verezzi	-	-	5	5	9	7
014 Bormida	7	5	88	88	113	43
015 Cairo Montenotte	382	323	432	431	565	450
016 Calice Ligure	33	28	107	107	132	97
017 Calizzano	131	89	42	42	49	26
018 Carcare	11	10	27	27	29	21
019 Casanova Lerrone	183	117	45	38	42	20
020 Castelbianco	130	84	7	7	9	6
021 Castelvecchio di Rocca Barbena	36	4	17	17	21	6
022 Celle Ligure	82	62	95	94	113	88
023 Cengio	202	105	33	33	33	24
024 Ceriale	306	135	81	81	107	80
025 Cisano sul Neva	499	164	162	162	293	218
026 Cosseria	226	146	115	115	132	47
027 Dego	375	213	334	334	354	155
028 Erli	57	29	14	14	15	4
029 Finale Ligure	168	125	301	301	437	305
030 Garlenda	20	10	10	10	14	10
031 Giustenice	119	105	32	32	44	39
032 Giusvalla	142	73	210	210	233	99
033 Laigueglia	-	-	14	14	17	9
034 Loano	-	-	49	49	139	60
035 Magliolo	63	35	142	142	177	72
036 Mallare	283	202	64	64	74	34
037 Massimino	14	5	29	27	28	10
038 Millesimo	130	84	90	90	102	62
039 Mioglia	103	70	168	167	194	126
040 Murialdo	100	70	84	82	119	49
041 Nasino	60	29	5	5	7	4
042 Noli	126	63	135	135	222	100
043 Onzo	37	26	4	4	4	2
044 Orco Feglino	75	55	36	36	41	26
045 Ortovero	87	38	21	21	27	20
046 Osiglia	137	66	50	50	58	32
047 Pallare	13	5	96	96	110	70
048 Piana Crixia	264	156	191	190	237	110
049 Pietra Ligure	-	-	34	34	44	31
050 Plodio	27	17	44	44	49	20
051 Pontinvrea	64	32	81	81	95	45
052 Quiliano	193	168	180	179	234	206
053 Rialto	211	156	59	59	71	47
054 Roccavignale	21	11	42	42	47	7
055 Sassello	284	54	540	540	712	210
056 Savona	269	214	263	263	353	283
057 Spotorno	-	-	24	24	27	14
058 Stella	536	324	446	443	569	328
059 Stellanello	247	143	78	68	81	37
060 Testico	91	50	13	11	12	7
061 Toirano	-	-	36	36	52	49
062 Tovo San Giacomo	246	169	127	126	319	202
063 Urbe	175	28	407	407	612	132
064 Vado Ligure	101	96	11	11	14	14
065 Varazze	458	221	113	113	143	88
066 Vendone	89	64	3	3	4	4
067 Vezzi Portio	116	73	111	111	175	108
068 Villanova d'Albenga	115	63	22	22	27	23
069 Zuccarello	8	8	7	7	10	4
<b>Totale</b>	<b>9.507</b>	<b>5.640</b>	<b>7.428</b>	<b>7.377</b>	<b>10.046</b>	<b>5.860</b>

**Tavola 3.3 - Altitudine, popolazione residente per sesso, numero delle famiglie, degli edifici e delle abitazioni, per comune e località abitata**

COMUNI E LOCALITÀ	Altitudine(mt)	Popolazione residente			Famiglie	Edifici	Abitazioni
		Totale	Maschi	Femmine			
<b>ALASSIO</b>	<b>0/597</b>	<b>10.449</b>	<b>4.751</b>	<b>5.698</b>	<b>5.062</b>	<b>3.157</b>	<b>11.802</b>
ALASSIO *	6	10.100	4.572	5.528	4.886	2.819	11.398
CASO	240	62	31	31	31	98	94
Regione Monti	50	47	27	20	19	33	44
Vegliasco	385	25	14	11	11	35	28
Vigo-Peirano	50	68	36	32	33	37	52
Case Sparse	-	147	71	76	82	135	186
<b>ALBENGA (1)</b>	<b>0/686</b>	<b>22.690</b>	<b>10.906</b>	<b>11.784</b>	<b>9.645</b>	<b>3.381</b>	<b>12.632</b>
ALBENGA *	5	16.909	8.004	8.905	7.326	1.644	9.942
BASTIA	25	693	323	370	300	230	341
CAMPOCHIESA	28	697	347	350	274	164	313
COASCO (2)	30	35	17	18	12	6	12
ROLLO	9	35	17	18	13	8	13
SALEA	60	228	112	116	91	85	103
SAN FEDELE-LUSIGNANO	30	1.181	583	598	495	302	537
SAN GIORGIO	12	46	19	27	17	12	18
Paragi-Posillico	22	109	55	54	44	31	57
Poggi di Leca	9	32	17	15	14	9	14
Case Sparse	-	2.725	1.412	1.313	1.059	888	1.277
<b>Isola Gallinara (3)</b>	<b>0/90</b>	-	-	-	-	2	5
Case Sparse	-	-	-	-	-	2	5
<b>ALBISOLA SUPERIORE</b>	<b>0/840</b>	<b>10.921</b>	<b>5.088</b>	<b>5.833</b>	<b>5.162</b>	<b>1.461</b>	<b>6.746</b>
ALBISOLA SUPERIORE * (1)	10	10.210	4.746	5.464	4.809	1.110	6.305
ELLERA	70	491	235	256	237	222	288
Casino	60	25	13	12	12	8	13
Magrania	170	16	6	10	11	16	13
Olmo	75	31	15	16	11	11	15
Porzi	150	14	8	6	7	5	7
Case Sparse	-	134	65	69	75	89	105
<b>ALBISSOLA MARINA</b>	<b>0/441</b>	<b>5.623</b>	<b>2.568</b>	<b>3.055</b>	<b>2.697</b>	<b>666</b>	<b>3.488</b>
ALBISSOLA MARINA * (1)	8	5.518	2.512	3.006	2.660	636	3.448
Poggio del Sole	150	77	43	34	26	22	29
Case Sparse	-	28	13	15	11	8	11
<b>Monte Pasasco (2)</b>	<b>100/267</b>	-	-	-	-	-	-
Case Sparse	-	-	-	-	-	-	-
<b>Pian del Bue (2)</b>	<b>300/340</b>	-	-	-	-	-	-
Case Sparse	-	-	-	-	-	-	-
<b>ALTARE</b>	<b>379/821</b>	<b>2.211</b>	<b>1.044</b>	<b>1.167</b>	<b>1.108</b>	<b>511</b>	<b>1.292</b>
ALTARE *	398	2.173	1.030	1.143	1.091	481	1.256
Case Sparse	-	38	14	24	17	30	36
<b>ANDORA</b>	<b>0/691</b>	<b>6.767</b>	<b>3.189</b>	<b>3.578</b>	<b>3.120</b>	<b>2.762</b>	<b>10.950</b>
MARINA DI ANDORA *	10	4.946	2.270	2.676	2.350	1.812	9.592
MOLINO NUOVO	27	230	113	117	107	121	216
Bande di Là-Rollo	173	57	26	31	29	85	138
Castello	95	28	14	14	11	14	15
Colla Micheri	162	29	12	17	16	26	38
Conna	360	106	55	51	49	79	87
Ferraia	39	71	37	34	37	34	46
Garassini	260	46	20	26	18	29	28
Gumbasso	10	43	20	23	17	9	21
Metta	60	15	10	5	9	12	23
Negri	84	29	15	14	12	14	20
Pian Grande	25	297	152	145	118	141	166
Pian Rosso-Costa	41	93	44	49	40	56	55
San Bartolomeo	49	479	247	232	185	194	291
Case Sparse	-	298	154	144	122	136	214
<b>ARNASCO</b>	<b>100/854</b>	<b>563</b>	<b>269</b>	<b>294</b>	<b>250</b>	<b>293</b>	<b>357</b>
CHIESA *	290	237	113	124	98	116	136
Bezzo	272	151	73	78	61	60	83
Menosio	315	154	73	81	82	98	119
Case Sparse	-	21	10	11	9	19	19
<b>BALESTRINO</b>	<b>80/780</b>	<b>535</b>	<b>252</b>	<b>283</b>	<b>237</b>	<b>223</b>	<b>379</b>
BALESTRINO *	371	322	152	170	154	142	222
Bergalla	400	60	30	30	26	22	44
Cascina Valloni	310	36	16	20	14	16	23
Cuneo	360	57	29	28	20	20	33
Case Sparse	-	60	25	35	23	23	57
<b>BARDINETO</b>	<b>695/1389</b>	<b>634</b>	<b>317</b>	<b>317</b>	<b>330</b>	<b>640</b>	<b>1.026</b>
BARDINETO *	711	549	279	270	286	534	895
Brigneta	700	22	10	12	12	17	25
Muschieto	710	8	5	3	5	10	11
Case Sparse	-	55	23	32	27	79	95
<b>BERGEGGI (1)</b>	<b>0/440</b>	<b>1.147</b>	<b>547</b>	<b>600</b>	<b>530</b>	<b>546</b>	<b>1.631</b>

**Tavola 3.3 segue - Altitudine, popolazione residente per sesso, numero delle famiglie, degli edifici e delle abitazioni, per comune e località abitata**

COMUNI E LOCALITÀ	Altitudine(mt)	Popolazione residente			Famiglie	Edifici	Abitazioni
		Totale	Maschi	Femmine			
BERGEGGI * (2)	110	1.142	544	598	527	542	1.622
Case Sparse	-	5	3	2	3	4	9
<b>Bergoggi (3)</b>	<b>0/64</b>	-	-	-	-	-	-
Case Sparse	-	-	-	-	-	-	-
<b>BOISSANO</b>	<b>47/1389</b>	<b>2.061</b>	<b>1.017</b>	<b>1.044</b>	<b>855</b>	<b>578</b>	<b>1.242</b>
BOISSANO * (1)	121	1.879	921	958	781	542	1.142
MORTEO (1)	100	182	96	86	74	36	100
Case Sparse	-	-	-	-	-	-	-
<b>BORGHETTO SANTO SPIRITO</b>	<b>0/541</b>	<b>5.075</b>	<b>2.317</b>	<b>2.758</b>	<b>2.588</b>	<b>930</b>	<b>10.595</b>
BORGHETTO SANTO SPIRITO * (1)	2	4.791	2.187	2.604	2.473	827	10.396
Pineland	115	160	72	88	71	64	117
Case Sparse	-	124	58	66	44	39	82
<b>BORGIO VEREZZI</b>	<b>0/323</b>	<b>2.095</b>	<b>956</b>	<b>1.139</b>	<b>955</b>	<b>863</b>	<b>2.404</b>
BORGIO * (1)	10	1.949	889	1.060	884	672	2.248
VEREZZI	200	130	60	70	64	186	147
Case Sparse	-	16	7	9	7	5	9
<b>BORMIDA</b>	<b>420/1386</b>	<b>453</b>	<b>227</b>	<b>226</b>	<b>227</b>	<b>231</b>	<b>360</b>
CHIESA *	586	58	31	27	24	18	33
PIANO SOPRANO	520	157	76	81	80	69	110
PIANO SOTTANO	495	142	69	73	74	52	97
Romana	475	10	5	5	5	4	7
Case Sparse	-	86	46	40	44	88	113
<b>CAIRO MONTENOTTE</b>	<b>308/856</b>	<b>13.419</b>	<b>6.500</b>	<b>6.919</b>	<b>6.501</b>	<b>2.649</b>	<b>6.877</b>
BRAGNO	351	529	253	276	264	134	258
CAIRO MONTENOTTE *	338	9.123	4.449	4.674	4.384	1.294	4.487
CARNOVALE	351	77	37	40	37	41	38
CARRETTO	621	43	21	22	26	50	49
FERRANIA	361	792	364	428	394	127	432
ROCCHETTA CAIRO	340	834	394	440	410	246	441
SAN GIUSEPPE (1)	335	366	179	187	198	36	208
VILLE	353	33	16	17	15	20	17
Acquacalda	357	35	16	19	22	15	22
Bellini	343	24	14	10	11	18	14
Carpeneto	328	70	37	33	37	37	45
Casazza	353	40	20	20	17	10	18
Case Rebuffelli	340	9	5	4	6	7	6
Chiappella	346	15	5	10	9	13	12
Chinelli	348	44	20	24	16	19	16
Cummi	347	31	11	20	14	12	16
Curagnata	335	49	28	21	20	12	24
Montenotte Inferiore (2)	565	6	3	3	4	6	6
Montenotte Superiore	668	48	23	25	31	54	52
Monti	726	8	3	5	6	10	8
Ponterotto	330	41	21	20	20	12	24
Prasottano	415	104	45	59	53	12	57
San Michele	374	17	9	8	6	9	6
Sant'Anna	420	7	2	5	5	9	8
Val Meschia	400	84	37	47	40	9	40
Vesima	339	10	4	6	6	5	8
Case Sparse	-	980	484	496	450	432	565
<b>CALICE LIGURE</b>	<b>60/1043</b>	<b>1.461</b>	<b>717</b>	<b>744</b>	<b>638</b>	<b>543</b>	<b>808</b>
CALICE LIGURE *	70	974	472	502	423	316	519
CASE CIRI	340	205	104	101	90	90	124
Ca' de Ramundi	350	25	11	14	10	8	10
Canto	300	20	9	11	12	19	15
Cia	280	10	7	3	6	3	8
Case Sparse	-	227	114	113	97	107	132
<b>CALIZZANO</b>	<b>608/1385</b>	<b>1.583</b>	<b>735</b>	<b>848</b>	<b>775</b>	<b>1.123</b>	<b>1.275</b>
CALIZZANO *	647	1.124	516	608	548	791	915
CARAGNA	620	87	39	48	45	51	58
MERETA	672	77	33	44	39	71	71
VETRIA	700	57	26	31	28	50	51
Barbassiria	725	25	12	13	18	26	28
Caragnetta	625	53	28	25	26	26	33
Ferriera Nuova (1)	694	-	-	-	-	-	-
Gaire Sottane	647	70	34	36	32	43	47
Maritani	700	15	10	5	6	15	14
Miniera	640	12	6	6	7	8	9
Case Sparse	-	63	31	32	26	42	49
<b>CARCARE</b>	<b>359/600</b>	<b>5.662</b>	<b>2.634</b>	<b>3.028</b>	<b>2.594</b>	<b>975</b>	<b>2.841</b>
CARCARE * (1)	365	5.601	2.600	3.001	2.563	938	2.801
Bogile Inferiore	397	22	13	9	10	10	11

**Tavola 3.3 segue - Altitudine, popolazione residente per sesso, numero delle famiglie, degli edifici e delle abitazioni, per comune e località abitata**

COMUNI E LOCALITÀ	Altitudine(mt)	Popolazione residente			Famiglie	Edifici	Abitazioni
		Totale	Maschi	Femmine			
<i>Case Sparse</i>	-	37	20	17	20	26	28
<b>Cirietta (2)</b>	<b>370/371</b>	<b>2</b>	<b>1</b>	<b>1</b>	<b>1</b>	<b>1</b>	<b>1</b>
<i>Case Sparse</i>	-	2	1	1	1	1	1
<b>CASANOVA LERRONE</b>	<b>95/800</b>	<b>766</b>	<b>378</b>	<b>388</b>	<b>371</b>	<b>619</b>	<b>627</b>
BOSCO	320	26	15	11	13	46	28
CASANOVA LERRONE *	256	221	102	119	106	122	173
DEGNA	320	69	33	36	32	59	58
MARMOREO	404	90	44	46	48	86	75
VELLEGO	390	62	31	31	35	72	68
Cardoni	120	21	10	11	8	10	9
Cascina	150	34	14	20	16	16	19
Case	125	9	5	4	5	6	5
Cesii	190	21	11	10	8	12	11
Costa	360	13	8	5	6	9	7
Fossato	200	12	4	8	6	8	9
Maremo Soprano	250	19	9	10	7	20	19
Maremo Sottano	198	18	11	7	9	10	9
Poggio	200	39	24	15	22	53	41
Raimondi	200	5	3	2	5	8	10
Ranco	273	47	24	23	21	27	35
Roveira (1)	300	6	3	3	4	10	9
<i>Case Sparse</i>	-	54	27	27	20	45	42
<b>CASTELBIANCO</b>	<b>140/1141</b>	<b>287</b>	<b>143</b>	<b>144</b>	<b>135</b>	<b>233</b>	<b>237</b>
COLLETTA	266	40	22	18	14	49	43
VERAVO *	343	57	27	30	31	55	55
Canavai-Cianea	208	11	7	4	5	8	8
Magliocca	182	26	10	16	12	17	16
Oresine	314	40	20	20	20	27	24
Teccio	210	32	17	15	13	8	14
Vesallo	320	67	33	34	34	62	68
<i>Case Sparse</i>	-	14	7	7	6	7	9
<b>Gettine-Alpe-Pietrone (1)</b>	<b>650/1100</b>	-	-	-	-	-	-
<b>CASTELVECCHIO DI ROCCA BARBENA</b>	<b>176/1142</b>	<b>194</b>	<b>100</b>	<b>94</b>	<b>102</b>	<b>240</b>	<b>296</b>
CASTELVECCHIO DI ROCCA BARBENA *	430	114	59	55	61	142	179
VECERSIO	500	60	29	31	31	48	60
Villaggio Rocca Barbena (1)	700	7	4	3	4	33	36
<i>Case Sparse</i>	-	13	8	5	6	17	21
<b>CELLE LIGURE</b>	<b>0/489</b>	<b>5.307</b>	<b>2.514</b>	<b>2.793</b>	<b>2.426</b>	<b>1.603</b>	<b>5.125</b>
CELLE LIGURE-PECORILE * (1)	27	4.555	2.131	2.424	2.098	1.291	4.696
GARBASSO (2)	37	29	17	12	10	10	12
SANDA	194	365	178	187	168	144	222
Brasi	269	71	39	32	35	37	51
Ferrà	91	50	23	27	18	16	22
Melina	100	27	13	14	9	10	9
<i>Case Sparse</i>	-	210	113	97	88	95	113
<b>CENGIO</b>	<b>396/766</b>	<b>3.777</b>	<b>1.816</b>	<b>1.961</b>	<b>1.772</b>	<b>847</b>	<b>2.143</b>
BORMIDA-GENEPRO *	450	3.519	1.689	1.830	1.643	670	1.908
Brignoletta	442	13	6	7	10	20	21
Cengio Alto	530	58	30	28	29	28	31
Clini	610	14	6	8	7	7	10
Costa	531	25	11	14	15	36	35
Montaldo	449	83	41	42	37	38	41
Pianrocchetta (1)	399	-	-	-	-	8	57
Vignali	473	13	6	7	7	7	7
<i>Case Sparse</i>	-	52	27	25	24	33	33
<b>CERIALE</b>	<b>0/760</b>	<b>5.277</b>	<b>2.451</b>	<b>2.826</b>	<b>2.444</b>	<b>1.662</b>	<b>9.125</b>
CERIALE *	10	4.730	2.183	2.547	2.226	1.398	8.712
Faro	80	107	46	61	46	35	125
Luen	82	11	4	7	6	19	27
Muragne	100	27	14	13	10	14	20
Pascolo Bianco	90	37	17	20	18	17	47
Peagna	122	126	61	65	50	93	82
Pineo	4	16	12	4	5	5	5
<i>Case Sparse</i>	-	223	114	109	83	81	107
<b>CISANO SUL NEVA</b>	<b>20/802</b>	<b>1.568</b>	<b>771</b>	<b>797</b>	<b>679</b>	<b>907</b>	<b>1.143</b>
CENESI	150	134	64	70	52	62	63
CISANO *	52	381	186	195	177	165	210
CONSCENTE	126	155	82	73	67	62	78
Martinetto (1)	73	32	15	17	12	12	14
Moraire	75	48	25	23	17	16	17
Piamboschi	75	216	104	112	85	64	103
Teciallò	75	58	26	32	20	20	22



**Tavola 3.3 segue - Altitudine, popolazione residente per sesso, numero delle famiglie, degli edifici e delle abitazioni, per comune e località abitata**

COMUNI E LOCALITÀ	Altitudine(mt)	Popolazione residente			Famiglie	Edifici	Abitazioni
		Totale	Maschi	Femmine			
Villaggio Versolmar	200	40	24	16	30	344	343
Case Sparse	-	504	245	259	219	162	293
<b>COSSERIA</b>	<b>340/697</b>	<b>1.034</b>	<b>520</b>	<b>514</b>	<b>456</b>	<b>547</b>	<b>690</b>
CASE LIDORA	417	379	193	186	159	133	195
COSSERIA *	516	230	113	117	104	109	137
Case Bricchetto	366	31	14	17	15	12	17
Case di Bertulla	476	14	8	6	7	13	16
Case Patetta	504	16	8	8	7	15	17
Case Rossi	449	87	47	40	39	52	60
Le Mule	483	26	12	14	14	13	15
Marghero	467	64	31	33	33	44	54
Montecala	526	53	28	25	22	33	36
Spinetta	469	26	13	13	9	8	11
Case Sparse	-	108	53	55	47	115	132
<b>Cirietta (1)</b>	<b>370/371</b>	-	-	-	-	-	-
Case Sparse	-	-	-	-	-	-	-
<b>DEGO</b>	<b>288/836</b>	<b>1.948</b>	<b>941</b>	<b>1.007</b>	<b>919</b>	<b>1.093</b>	<b>1.421</b>
DEGO *	317	1.169	565	604	526	324	636
PORRI	481	45	22	23	25	51	56
Bormiola	310	113	55	58	48	61	66
Botta	440	8	3	5	6	14	14
Brovida (1)	402	2	-	2	2	7	4
Ca' Bulin "Certosa della Trinità" (2)	585	16	2	14	-	-	-
Chiaffoni	425	8	3	5	5	13	12
Costalupara	378	36	22	14	19	30	29
Girini-Governatori-Saraffi	456	63	33	30	33	90	91
La Costa	433	24	12	12	12	15	13
La Villa	330	13	6	7	6	7	7
Noceto	603	20	10	10	11	22	16
Piano	318	110	50	60	52	69	74
Santa Giulia "Chiesa" (1)	682	5	2	3	2	18	12
Sanvarezzo	636	15	9	6	10	22	23
Sugliani	420	14	8	6	7	16	14
Case Sparse	-	287	139	148	155	334	354
<b>ERLI</b>	<b>160/1382</b>	<b>244</b>	<b>128</b>	<b>116</b>	<b>131</b>	<b>216</b>	<b>237</b>
ERLI *	250	184	96	88	98	151	165
Berrioli	380	29	14	15	15	28	31
Gazzo	551	24	14	10	14	23	26
Case Sparse	-	7	4	3	4	14	15
<b>FINALE LIGURE</b>	<b>0/440</b>	<b>11.845</b>	<b>5.605</b>	<b>6.240</b>	<b>5.662</b>	<b>2.713</b>	<b>12.142</b>
FINALE LIGURE *	10	9.816	4.613	5.203	4.724	1.891	9.682
GORRA	208	405	183	222	185	114	214
VARIGOTTI	5	608	282	326	321	303	1.641
Boiga-Mordeglia	45	100	47	53	41	30	44
Chiazzari	120	31	16	15	13	8	14
Olle-Viotti	230	100	53	47	43	32	58
Selva	130	15	8	7	8	9	24
Verzi	120	42	18	24	21	25	28
Case Sparse	-	728	385	343	306	301	437
<b>GARLENDA</b>	<b>40/595</b>	<b>957</b>	<b>499</b>	<b>458</b>	<b>470</b>	<b>432</b>	<b>947</b>
VILLAFRANCA * (1)	75	910	475	435	447	402	913
Paravenna	285	23	11	12	13	20	20
Case Sparse	-	24	13	11	10	10	14
<b>GIUSTENICE</b>	<b>15/1389</b>	<b>895</b>	<b>451</b>	<b>444</b>	<b>370</b>	<b>269</b>	<b>410</b>
FORNACI (1)	52	27	14	13	13	12	14
PIANAZZO	80	152	77	75	61	46	66
SAN LORENZO *	140	335	164	171	140	94	156
SAN MICHELE	207	20	11	9	10	12	11
Boetti	216	9	5	4	5	4	6
Cappelletta-Borri	190	35	19	16	14	13	20
Costa Inferiore-Superiore	169	84	46	38	35	29	40
Foresto	160	51	23	28	22	12	23
Serrati Inferiore	94	41	17	24	18	10	18
Valsorda	250	23	9	14	11	5	12
Case Sparse	-	118	66	52	41	32	44
<b>GIUSVALLA</b>	<b>392/677</b>	<b>425</b>	<b>219</b>	<b>206</b>	<b>232</b>	<b>403</b>	<b>502</b>
GIUSVALLA *	475	98	41	57	57	72	127
Cavanna-Taranco	420	51	27	24	32	50	62
Ciocchini	427	19	10	9	7	9	8
Galletti	423	15	7	8	9	17	17
Giachi	440	23	14	9	10	11	17
Perroni	520	20	8	12	12	12	17

**Tavola 3.3 segue - Altitudine, popolazione residente per sesso, numero delle famiglie, degli edifici e delle abitazioni, per comune e località abitata**

COMUNI E LOCALITÀ	Altitudine(mt)	Popolazione residente			Famiglie	Edifici	Abitazioni
		Totale	Maschi	Femmine			
Pratipoia (1)	571	7	3	4	3	22	21
Case Sparse	-	192	109	83	102	210	233
<b>LAIGUEGLIA</b>	<b>0/371</b>	<b>2.173</b>	<b>999</b>	<b>1.174</b>	<b>1.033</b>	<b>744</b>	<b>4.103</b>
LAIGUEGLIA *	6	2.149	984	1.165	1.024	730	4.086
Case Sparse	-	24	15	9	9	14	17
<b>LOANO</b>	<b>0/1389</b>	<b>10.567</b>	<b>4.774</b>	<b>5.793</b>	<b>4.980</b>	<b>2.198</b>	<b>11.933</b>
LOANO * (1)	4	10.064	4.538	5.526	4.759	1.993	11.548
VERZI	183	356	165	191	160	156	246
Case Sparse	-	147	71	76	61	49	139
<b>MAGLIOLO</b>	<b>100/1335</b>	<b>709</b>	<b>365</b>	<b>344</b>	<b>285</b>	<b>363</b>	<b>504</b>
MAGLIOLO *	270	440	222	218	173	171	264
Canova	590	18	9	9	8	12	14
Melogno (1)	985	10	5	5	3	7	9
Nicei	415	14	8	6	5	9	13
Regione Ca' Nova	610	54	26	28	21	22	27
Case Sparse	-	173	95	78	75	142	177
<b>MALLARE</b>	<b>401/1001</b>	<b>1.293</b>	<b>648</b>	<b>645</b>	<b>575</b>	<b>549</b>	<b>776</b>
MALLARE *	458	678	332	346	306	228	362
MONTEFREDDO	615	65	33	32	33	50	57
Acque	475	93	49	44	43	31	48
Baracchi-Bertoni-Codevilla	480	128	59	69	56	48	76
Cadotto	500	33	17	16	14	11	18
Crosa-Pratogrande	460	45	27	18	18	28	22
Ferriera di Codevilla	510	16	6	10	5	14	17
Fucine-Grenni	460	138	77	61	55	52	77
Olano	484	25	12	13	11	23	25
Case Sparse	-	72	36	36	34	64	74
<b>MASSIMINO</b>	<b>497/1032</b>	<b>130</b>	<b>71</b>	<b>59</b>	<b>66</b>	<b>135</b>	<b>153</b>
MASSIMINO *	527	104	54	50	50	88	111
Muraglia	640	7	5	2	6	18	14
Case Sparse	-	19	12	7	10	29	28
<b>MILLESIMO</b>	<b>418/820</b>	<b>3.250</b>	<b>1.559</b>	<b>1.691</b>	<b>1.502</b>	<b>731</b>	<b>1.735</b>
MILLESIMO * (1)	429	2.951	1.420	1.531	1.356	514	1.503
Acquafredda	478	56	25	31	27	46	43
Borda	480	31	11	20	17	23	23
Cabroni	472	18	9	9	7	18	19
Melogno I	470	36	17	19	19	21	26
Melogno II	520	20	10	10	11	12	14
Santuario del Deserto (2)	603	5	1	4	3	7	5
Case Sparse	-	133	66	67	62	90	102
<b>MIOGLIA</b>	<b>311/625</b>	<b>561</b>	<b>290</b>	<b>271</b>	<b>324</b>	<b>478</b>	<b>503</b>
MIOGLIA *	354	218	117	101	127	211	206
Casone	400	47	26	21	27	33	36
Dogli	380	31	17	14	23	32	35
Fidelini	380	41	22	19	20	34	32
Case Sparse	-	224	108	116	127	168	194
<b>MURIALDO</b>	<b>483/1224</b>	<b>871</b>	<b>446</b>	<b>425</b>	<b>446</b>	<b>464</b>	<b>693</b>
ISOLAGRANDE	573	107	56	51	50	50	67
PIANO *	524	355	175	180	183	145	255
PONTE	560	100	52	48	48	46	66
RIOFREDDO	720	23	10	13	13	23	26
VALLE	555	66	33	33	33	36	60
Altivo	600	15	9	6	9	9	17
Azzini	606	8	5	3	6	11	13
Conradi	572	23	12	11	12	16	19
Ferriera Nuova (1)	608	3	1	2	3	4	3
Isoletta	545	27	15	12	14	18	18
Odelle	625	11	7	4	5	4	5
Pallareto	613	46	22	24	21	18	25
Case Sparse	-	87	49	38	49	84	119
<b>NASINO</b>	<b>220/1708</b>	<b>224</b>	<b>123</b>	<b>101</b>	<b>124</b>	<b>156</b>	<b>228</b>
NASINO-BORGO *	363	163	91	72	91	119	161
Madonna di Curagna	392	47	23	24	24	14	29
Vignolo	505	7	5	2	5	18	31
Case Sparse	-	7	4	3	4	5	7
<b>NOLI</b>	<b>0/443</b>	<b>2.946</b>	<b>1.380</b>	<b>1.566</b>	<b>1.426</b>	<b>1.184</b>	<b>3.197</b>
GROPPINO-TORBORA (1)	266	30	14	16	15	24	33
NOLI *	2	1.849	842	1.007	934	589	2.313
TORBORA (1)	150	57	27	30	22	47	71
TOSSE	195	170	87	83	64	59	75
VOZE	217	472	235	237	228	239	357
Case Badino	190	27	13	14	12	16	17

**Tavola 3.3 segue - Altitudine, popolazione residente per sesso, numero delle famiglie, degli edifici e delle abitazioni, per comune e località abitata**

COMUNI E LOCALITÀ	Altitudine(mt)	Popolazione residente			Famiglie	Edifici	Abitazioni
		Totale	Maschi	Femmine			
Chiariventi	213	22	12	10	8	27	42
Ganduglia	230	78	39	39	31	40	52
Luminella	150	32	14	18	12	8	15
Case Sparse	-	209	97	112	100	135	222
<b>ONZO</b>	<b>119/920</b>	<b>223</b>	<b>105</b>	<b>118</b>	<b>110</b>	<b>219</b>	<b>171</b>
CAPITOLO-COSTA *	417	171	79	92	82	161	130
Menezzo	590	10	6	4	7	15	9
Ponterotto	119	19	9	10	8	12	8
Varavo Superiore	377	18	8	10	11	27	20
Case Sparse	-	5	3	2	2	4	4
<b>ORCO FEGLINO</b>	<b>100/1001</b>	<b>814</b>	<b>399</b>	<b>415</b>	<b>347</b>	<b>309</b>	<b>439</b>
FEGLINO *	161	553	268	285	243	198	289
ORCO	377	62	31	31	23	21	34
Boragni	200	26	14	12	13	16	22
Costa-Villa	320	121	61	60	42	38	53
Case Sparse	-	52	25	27	26	36	41
<b>ORTOVERO</b>	<b>40/340</b>	<b>1.090</b>	<b>546</b>	<b>544</b>	<b>469</b>	<b>497</b>	<b>664</b>
ORTOVERO *	63	709	360	349	304	296	387
POGLI	78	249	117	132	107	134	163
Campi (1)	185	25	13	12	12	21	21
Regione Fornaci	80	61	35	26	26	25	66
Case Sparse	-	46	21	25	20	21	27
<b>OSIGLIA</b>	<b>500/1386</b>	<b>470</b>	<b>239</b>	<b>231</b>	<b>253</b>	<b>388</b>	<b>533</b>
OSIGLIA *	715	279	138	141	155	241	338
Cavallotti	600	11	5	6	5	5	9
Giacchini	624	25	13	12	11	22	49
Monte	824	49	26	23	25	39	43
Ponzi	680	14	6	8	9	13	13
Ronchi	520	40	21	19	16	18	23
Case Sparse	-	52	30	22	32	50	58
<b>Lago di Osiglia (1)</b>	<b>650</b>	-	-	-	-	-	-
<b>PALLARE</b>	<b>380/1061</b>	<b>934</b>	<b>460</b>	<b>474</b>	<b>446</b>	<b>468</b>	<b>613</b>
BIESTRO	626	68	30	38	35	72	84
PALLARE *	404	711	355	356	335	286	406
Cabitti	690	8	3	5	5	14	13
Case Sparse	-	147	72	75	71	96	110
<b>PIANA CRIXIA</b>	<b>225/723</b>	<b>816</b>	<b>399</b>	<b>417</b>	<b>432</b>	<b>578</b>	<b>760</b>
MOLINO-PERA *	267	200	95	105	112	121	166
PONTEVECCHIO	266	108	54	54	52	49	93
Borgo	308	15	6	9	10	15	19
Cascina	297	20	10	10	9	7	11
Cavelli	268	19	7	12	10	7	11
Cheilini	454	15	9	6	8	10	10
Cobarello	454	12	7	5	7	9	10
Ferrieto	300	11	7	4	5	5	7
Gorra	658	15	8	7	6	10	13
Lodisio	501	19	9	10	12	19	20
Monte	358	27	14	13	10	15	17
Porri	277	57	27	30	24	27	37
San Massimo	599	34	15	19	24	41	51
Villa	368	54	27	27	31	52	58
Case Sparse	-	210	104	106	112	191	237
<b>PIETRA LIGURE</b>	<b>0/1389</b>	<b>8.591</b>	<b>3.885</b>	<b>4.706</b>	<b>4.091</b>	<b>1.864</b>	<b>11.131</b>
PIETRA LIGURE * (1)	3	8.189	3.687	4.502	3.915	1.722	10.898
RANZI	180	318	152	166	145	108	189
Case Sparse	-	84	46	38	31	34	44
<b>PLODIO</b>	<b>375/756</b>	<b>550</b>	<b>278</b>	<b>272</b>	<b>240</b>	<b>239</b>	<b>319</b>
PIANI	430	429	217	212	179	142	212
PLODIO *	498	52	29	23	24	30	31
Verciooglio	532	33	15	18	17	23	27
Case Sparse	-	36	17	19	20	44	49
<b>PONTINVREA</b>	<b>380/883</b>	<b>822</b>	<b>438</b>	<b>384</b>	<b>436</b>	<b>562</b>	<b>886</b>
CARMINE-LA PINETA-VERNETTA	471	131	70	61	66	107	165
OSTERIA DEI CACCIATORI-STELLA	503	122	70	52	68	82	129
PONTINVREA *	425	432	224	208	223	240	433
Ferriera (1)	565	24	11	13	11	16	19
Pian Bottello	407	9	3	6	6	10	16
Vignaretto	468	31	17	14	15	26	29
Case Sparse	-	73	43	30	47	81	95
<b>QUILIANO</b>	<b>10/956</b>	<b>7.032</b>	<b>3.400</b>	<b>3.632</b>	<b>3.035</b>	<b>1.350</b>	<b>3.221</b>
CADIBONA	335	277	133	144	131	114	155
MONTAGNA	256	138	72	66	62	58	69

**Tavola 3.3 segue - Altitudine, popolazione residente per sesso, numero delle famiglie, degli edifici e delle abitazioni, per comune e località abitata**

COMUNI E LOCALITÀ	Altitudine(mt)	Popolazione residente			Famiglie	Edifici	Abitazioni
		Totale	Maschi	Femmine			
QUILIANO *	32	2.849	1.371	1.478	1.188	377	1.212
ROVIASCA	240	132	64	68	63	81	79
VALLEGGIA (1)	16	2.735	1.324	1.411	1.217	344	1.279
Abrani	299	32	15	17	12	15	15
Becchi	65	37	19	18	17	10	17
Burrè	340	44	20	24	20	18	21
Capanne	260	33	15	18	10	17	13
Carruggio	242	48	23	25	19	16	20
Cerri	180	19	10	9	8	9	10
Faia	312	26	7	19	11	27	14
Garzi Sottano	120	30	17	13	17	21	20
Lanrosso	200	61	30	31	25	30	30
Molini	50	45	21	24	18	16	18
Pomo	280	31	16	15	11	17	15
Case Sparse	-	495	243	252	206	180	234
<b>Monte Alto (2)</b>	<b>700/956</b>	-	-	-	-	-	-
Case Sparse	-	-	-	-	-	-	-
<b>RIALTO</b>	<b>100/1350</b>	<b>542</b>	<b>273</b>	<b>269</b>	<b>234</b>	<b>307</b>	<b>330</b>
RIALTO *	376	66	31	35	31	49	48
Annunziata	340	13	7	6	8	18	13
Berea	300	39	20	19	16	28	29
Bianchi	264	51	28	23	21	21	23
Calvi	193	52	28	24	22	20	25
Cheirano	350	61	30	31	23	36	35
Chiazzari	175	20	8	12	9	9	13
Mulino	175	60	27	33	25	22	29
Vene	247	75	42	33	32	45	44
Case Sparse	-	105	52	53	47	59	71
<b>ROCCAIGNALE</b>	<b>420/964</b>	<b>710</b>	<b>350</b>	<b>360</b>	<b>339</b>	<b>514</b>	<b>641</b>
CAMPONUOVO	670	43	20	23	26	64	71
MARTINETTO (1)	425	40	20	20	17	29	32
PIANISSOLO	619	76	35	41	46	104	117
VALZEMOLA *	521	520	263	257	232	257	353
Fracce	638	20	8	12	11	18	21
Case Sparse	-	11	4	7	7	42	47
<b>SASSELLO</b>	<b>300/1287</b>	<b>1.765</b>	<b>862</b>	<b>903</b>	<b>901</b>	<b>1.729</b>	<b>2.867</b>
MADDALENA	353	54	25	29	21	25	39
PALO-PATARÈ	672	128	62	66	82	172	321
PIAMPALUDO	857	61	30	31	35	140	272
SASSELLO *	405	1.004	480	524	496	682	1.239
Alberola	969	11	5	6	7	13	79
Ciazza	825	12	8	4	8	22	27
La Carta	739	19	9	10	13	56	84
Ligatta	400	12	5	7	6	22	24
Pratovallarino	421	16	9	7	10	30	37
Veirera	919	18	9	9	10	27	33
Case Sparse	-	430	220	210	213	540	712
<b>SAVONA</b>	<b>0/840</b>	<b>59.907</b>	<b>27.633</b>	<b>32.274</b>	<b>27.831</b>	<b>3.712</b>	<b>29.993</b>
MARMORASSI	130	186	100	86	91	51	91
MONTEMORO	185	103	52	51	49	42	60
SANTUARIO	96	820	396	424	350	209	374
SAVONA * (1)	4	57.638	26.505	31.133	26.843	2.941	28.846
Botta	138	69	30	39	27	27	34
Ca' di Bò	59	11	3	8	6	5	6
Ca' Giane	51	24	15	9	9	6	9
Case Crocetta	170	22	11	11	7	9	10
Ciantagalletto	120	37	15	22	17	27	27
Ciatti	332	30	15	15	15	16	20
Conca Verde	248	27	13	14	9	10	10
Madonna del Monte	150	49	21	28	18	16	21
Maggeni	120	21	12	9	11	8	11
Maschio	160	55	27	28	23	17	27
Maschio Stazione	200	25	14	11	15	10	17
Molino del Lavagna	45	58	28	30	24	14	25
Mollana	140	10	5	5	6	8	8
Mulino Nuovo	110	21	10	11	8	7	11
San Bartolomeo del Bosco	400	34	20	14	20	26	33
Case Sparse	-	667	341	326	283	263	353
<b>Monte Pasasco (2)</b>	<b>100/267</b>	-	-	-	-	-	-
Case Sparse	-	-	-	-	-	-	-
<b>Pian del Bue (2)</b>	<b>300/340</b>	-	-	-	-	-	-
Case Sparse	-	-	-	-	-	-	-

**Tavola 3.3 segue - Altitudine, popolazione residente per sesso, numero delle famiglie, degli edifici e delle abitazioni, per comune e località abitata**

COMUNI E LOCALITÀ	Altitudine(mt)	Popolazione residente			Famiglie	Edifici	Abitazioni
		Totale	Maschi	Femmine			
<b>SPOTORNO</b>	<b>0/560</b>	<b>3.803</b>	<b>1.756</b>	<b>2.047</b>	<b>1.752</b>	<b>978</b>	<b>4.880</b>
SPOTORNO * (1)	7	3.771	1.739	2.032	1.738	954	4.853
Case Sparse	-	32	17	15	14	24	27
<b>STELLA</b>	<b>50/1267</b>	<b>2.935</b>	<b>1.461</b>	<b>1.474</b>	<b>1.367</b>	<b>1.539</b>	<b>2.302</b>
CONTRADA	236	64	35	29	31	45	57
CORONA-CASTELLARI	350	360	180	180	178	189	311
GAMERAGNA	220	177	85	92	87	75	139
SAN GIOVANNI *	266	291	149	142	129	110	189
SAN MARTINO	320	165	81	84	76	77	130
SANTA GIUSTINA	348	141	64	77	79	77	152
TEGLIA	306	283	137	146	134	139	219
Alpicella	330	13	7	6	7	11	11
Costa	270	14	6	8	5	7	8
Marcondino	210	22	11	11	11	27	27
Mezzano I	232	72	37	35	32	22	42
Mezzano II	230	30	16	14	11	11	19
Mezzano III	210	15	8	7	6	7	9
Panazza	359	32	14	18	17	11	19
Parissolo	240	19	11	8	7	6	15
Pegliani	228	41	20	21	18	21	31
Reverdita-Lamberta	436	161	78	83	69	81	107
Ritani	158	36	16	20	14	16	21
Rocca	360	32	17	15	14	24	35
Rovieto Superiore I	266	76	37	39	34	41	53
Rovieto Superiore II	280	27	15	12	10	20	24
Sansobbia II	260	26	12	14	12	13	17
Sigurella II	350	27	16	11	12	11	20
Verne	220	53	25	28	27	34	53
Vetriera I	70	12	6	6	6	7	10
Vetriera II	80	39	20	19	13	11	15
Case Sparse	-	707	358	349	328	446	569
<b>STELLANELLO</b>	<b>80/989</b>	<b>754</b>	<b>386</b>	<b>368</b>	<b>370</b>	<b>603</b>	<b>708</b>
ROSSI *	141	307	149	158	141	175	251
SAN DAMIANO	459	58	32	26	35	87	92
VILLARELLI	271	23	15	8	13	40	37
Armati	208	35	20	15	20	30	32
Bossaneto	90	41	20	21	22	33	49
Caio	350	14	6	8	7	14	13
Canneto	317	17	10	7	12	28	25
Ciccioni	257	25	11	14	12	16	19
Crocche	265	29	14	15	10	15	17
Duranti	385	15	9	6	9	13	12
San Gregorio	180	17	9	8	7	27	15
San Lorenzo	90	117	59	58	44	47	65
Case Sparse	-	56	32	24	38	78	81
<b>TESTICO</b>	<b>180/953</b>	<b>200</b>	<b>109</b>	<b>91</b>	<b>112</b>	<b>236</b>	<b>260</b>
TESTICO *	470	102	54	48	53	98	157
Case	419	6	4	2	6	14	10
Costa	441	20	9	11	13	29	20
Dani	357	13	7	6	8	18	17
Poggio	426	11	7	4	6	20	12
Poggio Bottaro	393	22	13	9	13	34	24
Roggio	250	10	5	5	6	10	8
Case Sparse	-	16	10	6	7	13	12
<b>TOIRANO</b>	<b>31/1100</b>	<b>2.089</b>	<b>1.029</b>	<b>1.060</b>	<b>903</b>	<b>579</b>	<b>1.324</b>
CARPE	408	74	36	38	38	51	58
TOIRANO *	38	1.868	914	954	813	492	1.214
Case Sparse	-	147	79	68	52	36	52
<b>TOVO SAN GIACOMO</b>	<b>15/685</b>	<b>2.165</b>	<b>1.081</b>	<b>1.084</b>	<b>892</b>	<b>758</b>	<b>1.251</b>
BARDINO NUOVO	234	295	140	155	129	132	197
BARDINO VECCHIO	233	90	42	48	41	57	55
TOVO SAN GIACOMO *	80	801	399	402	346	250	434
Bernasso-Crescia	94	59	30	29	20	21	29
Briffi	160	79	46	33	29	52	45
Case Grassi	260	18	11	7	7	10	10
Costino	240	51	25	26	20	24	24
Ferrari	180	21	8	13	9	15	19
Lavrio	321	32	15	17	14	15	20
Lucco-Neironi	100	129	63	66	43	35	55
Nari	175	40	21	19	17	7	27
Portio	340	31	11	20	11	13	17
Case Sparse	-	519	270	249	206	127	319

**Tavola 3.3 segue - Altitudine, popolazione residente per sesso, numero delle famiglie, degli edifici e delle abitazioni, per comune e località abitata**

COMUNI E LOCALITÀ	Altitudine(mt)	Popolazione residente			Famiglie	Edifici	Abitazioni
		Totale	Maschi	Femmine			
<b>URBE</b>	<b>416/1102</b>	<b>869</b>	<b>412</b>	<b>457</b>	<b>487</b>	<b>1.082</b>	<b>2.057</b>
ACQUABIANCA	670	73	37	36	45	85	172
MARTINA	484	95	43	52	47	73	181
SAN PIETRO D'OLBA *	526	243	111	132	125	182	324
VARA INFERIORE	672	79	39	40	45	76	139
VARA SUPERIORE	782	110	57	53	65	162	454
Ciazzadonne (1)	751	6	2	4	4	24	45
Monta	750	27	9	18	19	56	104
Ravugna	900	13	7	6	5	17	26
Case Sparse	-	223	107	116	132	407	612
<b>VADO LIGURE</b>	<b>0/792</b>	<b>7.991</b>	<b>3.793</b>	<b>4.198</b>	<b>3.589</b>	<b>1.150</b>	<b>3.915</b>
SANT'ERMETE	70	947	469	478	406	218	434
SEGNO	191	354	179	175	148	112	147
VADO CENTRO * (1)	12	5.324	2.480	2.844	2.429	502	2.695
VALLE DI VADO	20	1.122	545	577	496	216	524
Bassi	250	58	29	29	24	23	27
Contrada	280	16	9	7	8	10	8
Cunio	343	47	23	24	24	19	24
Marrone	145	45	22	23	21	18	21
Na Vaè	80	32	17	15	11	12	13
Pesseri	140	17	8	9	8	9	8
Case Sparse	-	29	12	17	14	11	14
<b>VARAZZE</b>	<b>0/1287</b>	<b>13.458</b>	<b>6.436</b>	<b>7.022</b>	<b>6.150</b>	<b>2.738</b>	<b>10.473</b>
ALPICELLA	405	465	239	226	209	191	290
PERO	149	661	336	325	291	193	332
VARAZZE * (1)	10	11.673	5.513	6.160	5.337	2.042	9.250
Campomarzo	335	36	20	16	16	13	18
Castello d'Invrea	64	19	10	9	9	9	9
Deserto (2)	278	8	8	-	-	1	-
Faie	490	106	59	47	57	50	75
Nuova Casanova	384	38	16	22	16	21	28
San Giacomo	97	175	82	93	85	53	271
Sordi	440	42	19	23	21	28	28
Vallerga	398	40	25	15	18	24	29
Case Sparse	-	195	109	86	91	113	143
<b>VENDONE</b>	<b>140/1092</b>	<b>431</b>	<b>211</b>	<b>220</b>	<b>197</b>	<b>267</b>	<b>270</b>
CASTELLARO	251	162	76	86	66	77	79
CURENNA	358	68	34	34	33	54	49
LEUSO *	398	48	21	27	29	38	49
Borgo	400	27	15	12	15	28	22
Cantone	320	61	32	29	26	38	36
Celsa (1)	220	39	19	20	17	20	23
Vallone	240	18	10	8	7	9	8
Case Sparse	-	8	4	4	4	3	4
<b>VEZZI PORTIO</b>	<b>87/956</b>	<b>690</b>	<b>345</b>	<b>345</b>	<b>297</b>	<b>327</b>	<b>457</b>
BASSI	354	32	17	15	17	23	26
BORGHI *	300	124	62	62	51	38	72
GRAVANI	300	90	48	42	39	45	58
PORTIO	241	21	9	12	8	13	10
Campei	260	23	12	11	8	8	10
Costa	250	16	9	7	8	11	12
Magnone	250	20	9	11	8	15	21
Magnone Inferiore	230	7	5	2	5	9	9
Meirone	210	20	7	13	8	12	14
Pian Lodola	345	14	6	8	6	8	9
Revelli	260	51	25	26	15	15	19
Rovere	320	39	20	19	15	19	22
Case Sparse	-	233	116	117	109	111	175
<b>Monte Alto (1)</b>	<b>700/956</b>	-	-	-	-	-	-
Case Sparse	-	-	-	-	-	-	-
<b>VILLANOVA D'ALBENGA</b>	<b>25/553</b>	<b>1.991</b>	<b>979</b>	<b>1.012</b>	<b>846</b>	<b>703</b>	<b>1.167</b>
VILLANOVA D'ALBENGA * (1)	29	1.783	869	914	760	566	1.025
Ligo	314	79	38	41	30	62	65
Marta	180	80	42	38	33	53	50
Case Sparse	-	49	30	19	23	22	27
<b>ZUCCARELLO</b>	<b>70/802</b>	<b>289</b>	<b>146</b>	<b>143</b>	<b>136</b>	<b>147</b>	<b>222</b>
ZUCCARELLO *	130	256	132	124	124	134	204
Martinetto (1)	73	20	6	14	8	6	8
Case Sparse	-	13	8	5	4	7	10

## NOTE ALLA TAVOLA 3.3

(\*) LA LOCALITÀ ABITATA OVE È SITUATA LA CASA COMUNALE (GENERALMENTE IL CENTRO CAPOLUOGO) È CONTRASSEGATA DA UN ASTERISCO.

### ALBENGA

- (1) Il territorio comunale è costituito in parte da isola marittima.
- (2) Centro contiguo al centro Villanova d'Albenga del comune omonimo.
- (3) Area speciale: isola marittima.

### ALBISOLA SUPERIORE

- (1) Centro contiguo ai centri Albisola Marina del comune di Albisola Marina e Garbasso del comune di Celle Ligure.

### ALBISSOLA MARINA

- (1) Centro contiguo ai centri Albisola Superiore e Savona dei comuni omonimi.
- (2) Territorio in contestazione con il comune di Savona.

### BERGEGGI

- (1) Il territorio comunale è costituito in parte da isola marittima.
- (2) Centro contiguo al centro Spotorno del comune omonimo.
- (3) Area speciale: isola marittima.

### BOISSANO

- (1) Centro contiguo al centro Loano del comune omonimo.

### BORGHETTO SANTO SPIRITO

- (1) Centro contiguo al centro Loano del comune omonimo.

### BORGIO VEREZZI

- (1) Centro contiguo al centro Pietra Ligure del comune omonimo.

### CAIRO MONTENOTTE

- (1) Centro contiguo al centro Carcare del comune omonimo.
- (2) Nucleo contiguo al nucleo Ferriera del comune di Pontinvrea.

### CALIZZANO

- (1) Nucleo contiguo al nucleo omonimo del comune di Murialdo.

### CARCARE

- (1) Centro contiguo al centro San Giuseppe del comune di Cairo Montenotte.
- (2) Area speciale: territorio in contestazione con il comune di Cosseria.

### CASANOVA LERRONE

- (1) Nucleo speciale: insediamento residenziale con popolazione non stabile.

### CASTELBIANCO

- (1) Area speciale: montagna disabitata.

### CASTELVECCHIO DI ROCCA BARBENA

- (1) Nucleo speciale: insediamento residenziale con popolazione non stabile.

### CELLE LIGURE

- (1) Centro contiguo al centro Varazze del comune omonimo.
- (2) Centro contiguo al centro Albisola Superiore del comune omonimo.

### CENGIO

- (1) Nucleo speciale: insediamento residenziale con popolazione non stabile.

### CISANO SUL NEVA

- (1) Nucleo contiguo al nucleo omonimo del comune di Zuccarello.

### COSSERIA

- (1) Territorio in contestazione con il comune di Carcare.

### DEGO

- (1) Nucleo speciale: chiesa.
- (2) Nucleo speciale: convitto.

### GARLEDA

- (1) Centro contiguo al centro Villanova d'Albenga del comune omonimo.

### GIUSTENICE

- (1) Centro contiguo al centro Pietra Ligure del comune omonimo.

### GIUSVALLA

- (1) Nucleo speciale: insediamento residenziale con popolazione non stabile.

### LOANO

- (1) Centro contiguo ai centri Borghetto Santo Spirito e Pietra Ligure dei comuni omonimi ed ai centri Boissano e Morteo del comune di Boissano.

### MAGLIOLO

- (1) Nucleo speciale: chiesa.

### MILLESIMO

- (1) Centro contiguo al centro Martinetto del comune di Roccavignale.
- (2) Nucleo speciale: santuario.

### MURIALDO

- (1) Nucleo contiguo al nucleo omonimo del comune di Calizzano.

### NOLI

- (1) Centro contiguo al centro Spotorno del comune omonimo.

### ORTOVERO

- (1) Nucleo contiguo al nucleo Celsa del comune di Vendone.

### OSIGLIA

- (1) Area speciale: lago.

### PIETRA LIGURE

- (1) Centro contiguo ai centri Borgio del comune di Borgio Verezzi e Fornaci del comune di Giustenice ed al centro Loano del comune omonimo.

### PONTINVREA

- (1) Nucleo contiguo al nucleo Montenotte Inferiore del comune di Cairo Montenotte.

### QUILIANO

- (1) Centro contiguo al centro Savona del comune omonimo ed al centro Vado Centro del comune di Vado Ligure.
- (2) Area speciale: territorio in contestazione con il comune di Vezzi Portio.

### ROCCAVIGNALE

- (1) Centro contiguo al centro Millesimo del comune omonimo.

### SAVONA

- (1) Centro contiguo ai centri Albisola Marina del comune di Albisola Marina, Valleggia del comune di Quiliano e Vado Centro del comune di Vado Ligure.
- (2) Area speciale: territorio in contestazione con il comune di Albisola Marina.

### SPOTORNO

- (1) Centro contiguo al centro Bergeggi del comune omonimo ed ai centri Torbora e Gropino-Torbora del comune di Noli.

### URBE

- (1) Nucleo speciale: insediamento residenziale con popolazione non stabile.

### VADO LIGURE

- (1) Centro contiguo al centro Valleggia del comune di Quiliano ed al centro Savona del comune omonimo.

### VARAZZE

- (1) Centro contiguo al centro Celle Ligure-Pecorile del comune di Celle Ligure.
- (2) Nucleo speciale: collegio.

### VENDONE

- (1) Nucleo contiguo al nucleo Campi del comune di Ortovero.

### VEZZI PORTIO

- (1) Territorio in contestazione con il comune di Quiliano.

### VILLANOVA D'ALBENGA

- (1) Centro contiguo ai centri Coasco del comune di Albenga e Villafranca del comune di Garlenda.

### ZUCCARELLO

- (1) Nucleo contiguo al nucleo omonimo del comune di Cisano sul Neva.





## APPENDICE



### Tavola A - Variazioni territoriali della Provincia dal 20 ottobre 1991 al 21 ottobre 2001

PROVINCIA	Superficie e popolazione al Censimento del 20 ottobre 1991 (situazione prima della variazione)		Variazioni	Entità variazione		Superficie e popolazione al Censimento 1991 (situazione dopo la variazione)	
	Superficie (ha)	Popolazione residente		Specie e relativo provvedimento	Superficie (ha)	Popolazione residente	Superficie (ha)
			NEGATIVO				

### Tavola B - Variazioni territoriali e di nome dei Comuni dal 20 ottobre 1991 al 21 ottobre 2001

COMUNI	Superficie e popolazione al Censimento 1991 (situazione prima della variazione)		Variazioni	Entità variazione		Superficie e popolazione al Censimento 1991 (situazione dopo la variazione)	
	Superficie (ha)	Popolazione residente		Specie e relativo provvedimento	Superficie (ha)	Popolazione residente	Superficie (ha)
			NEGATIVO				

### Tavola C - Zone di territorio in contestazione tra Comuni

Prov.	Com.	Denominazione della zona	Popolazione residente	Superficie (Kmq)	Epoca contestazione	Comuni interessati
009	018	Cirietta	2	0,04	1951	Carcare Cosseria
009	052	Monte Alto	-	0,41	1971	Quiliano Vezi Portio
009	056	Monte Pasasco	-	0,07	1971	Savona Albissola Marina
009	056	Pian del Bue	-	0,03	1971	Savona Albissola Marina





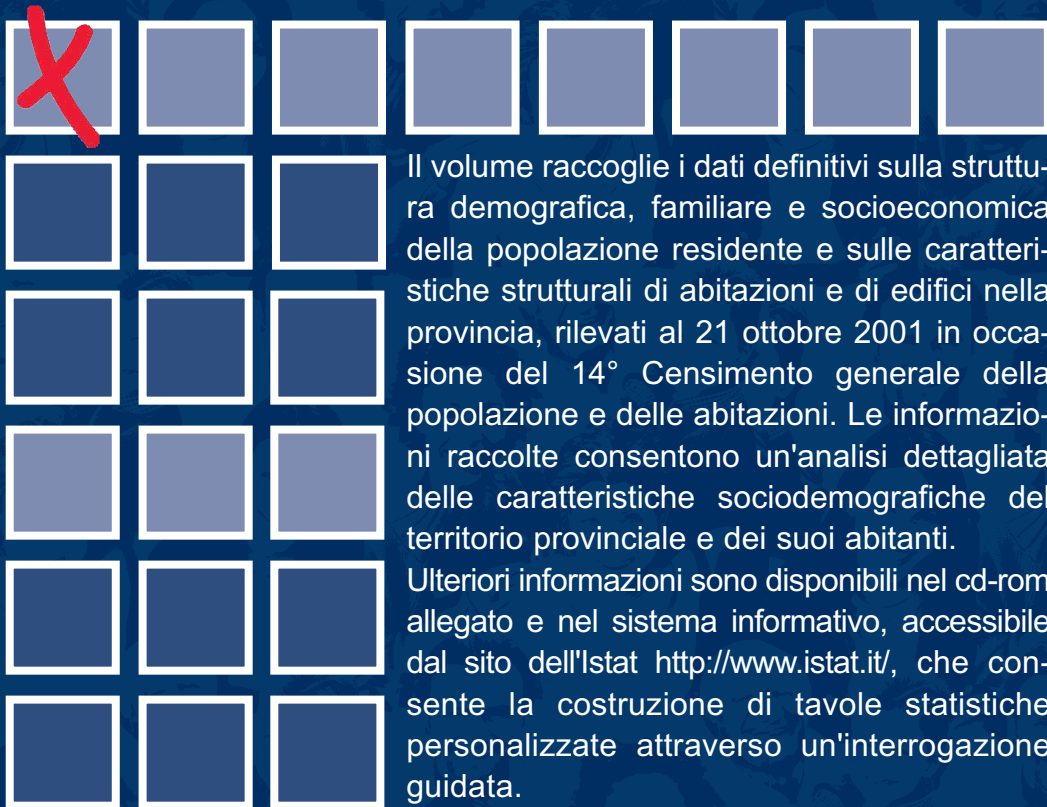

Il volume raccoglie i dati definitivi sulla struttura demografica, familiare e socioeconomica della popolazione residente e sulle caratteristiche strutturali di abitazioni e di edifici nella provincia, rilevati al 21 ottobre 2001 in occasione del 14° Censimento generale della popolazione e delle abitazioni. Le informazioni raccolte consentono un'analisi dettagliata delle caratteristiche sociodemografiche del territorio provinciale e dei suoi abitanti.

Ulteriori informazioni sono disponibili nel cd-rom allegato e nel sistema informativo, accessibile dal sito dell'Istat <http://www.istat.it/>, che consente la costruzione di tavole statistiche personalizzate attraverso un'interrogazione guidata.

1C01200500310095

ISBN 88-458-1399-1



9 788845 813993

€ 19,00