



SISTEMA STATISTICO NAZIONALE
ISTITUTO NAZIONALE DI STATISTICA

POPOLAZIONE E ABITAZIONI

FASCICOLO PROVINCIALE

CHIETI

13° CENSIMENTO GENERALE DELLA POPOLAZIONE E DELLE ABITAZIONI
20 ottobre 1991



**I DATI PUBBLICATI IN QUESTO VOLUME
SONO DISPONIBILI ANCHE SU FLOPPY DISK**

Istat, Roma 1994

*Si autorizza la riproduzione, la diffusione e l'utilizzazione
del contenuto del volume con la citazione della fonte.*

Copertina della Cartografia computerizzata dell'I.P.Z.S.
tratta dalla base orografica del territorio nazionale
in proiezione conica di Lambert

Finito di stampare nel mese di giugno 1994 - Copie 2.000
ISTITUTO POLIGRAFICO E ZECCA DELLO STATO - SALARIO

Indice

Presentazione	<i>Pag.</i>	13
Introduzione	»	15
Definizioni	»	31
Avvertenze alle tavole	»	42
Grafici	»	49
Cartina planimetrica (inserita nel fascicolo)		

PARTE PRIMA — I CARATTERI GENERALI

CAPITOLO 1 — CHIETI NEGLI ULTIMI 30 ANNI ATTRAVERSO I CENSIMENTI

Tavola 1.1 - Popolazione residente e famiglie	<i>Pag.</i>	61
Tavola 1.2 - Istruzione	»	61
Tavola 1.3 - Lavoro	»	62
Tavola 1.4 - Tipi di alloggio	»	62

CAPITOLO 2 — CHIETI OGGI: IMMAGINI DELLA PROVINCIA

LA POPOLAZIONE

Tavola 2.1 - Popolazione residente, famiglie, stranieri, abitazioni, per classe di ampiezza demografica dei Comuni	<i>Pag.</i>	63
Tavola 2.2 - Popolazione residente per classe di età, stato civile e sesso	»	63
Tavola 2.3 - Popolazione residente per classe di età, condizione e sesso	»	64

LE FAMIGLIE E I NUCLEI FAMILIARI

Tavola 2.4 - Famiglie residenti e componenti per ampiezza e tipologia della fami- glia	<i>Pag.</i>	65
Tavola 2.5 - Nuclei familiari per numero di figli, tipo di nucleo ed età dei figli	»	66
Tavola 2.6 - Popolazione residente per classe di età e ruolo nel nucleo familiare	»	66

LE CONVIVENZE

Tavola 2.7	- Convivenze secondo il numero dei componenti presenti per sesso e tipo della convivenza	Pag.	67
Tavola 2.8	- Popolazione residente in convivenza per classe di età, condizione professionale, tipo di convivenza e sesso	»	68
Tavola 2.9	- Persone temporaneamente presenti in convivenza per classe di età, tipo di convivenza e sesso	»	69

GLI STRANIERI

Tavola 2.10	- Stranieri residenti per classe di età, Paese di cittadinanza e sesso . . .	Pag.	70
Tavola 2.11	- Stranieri temporaneamente presenti e residenti all'estero per classe di età, Paese di cittadinanza e sesso	»	71
Tavola 2.12	- Stranieri residenti e stranieri temporaneamente presenti per condizione abitativa e Paese di cittadinanza	»	72
Tavola 2.13	- Gli stranieri nella Provincia: indicatori per cittadinanza	»	72

LE ABITAZIONI

Tavola 2.14	- Abitazioni occupate e non occupate per epoca di costruzione, destinazione d'uso del fabbricato e numero di abitazioni	Pag.	73
Tavola 2.15	- Abitazioni per numero di stanze e presenza di servizi nell'abitazione	»	75
Tavola 2.16	- Abitazioni occupate per numero di persone, numero di stanze e titolo di godimento	»	76
Tavola 2.17	- Abitazioni non occupate per numero di stanze, tipo di utilizzazione, eventuale disponibilità per la vendita e/o l'affitto	»	77

LE CONDIZIONI ABITATIVE

Tavola 2.18	- Famiglie residenti per numero di componenti e specie di alloggio in cui vivono	Pag.	77
Tavola 2.19	- Famiglie residenti per numero di componenti e tipo di servizi presenti nell'abitazione	»	77

L'ISTRUZIONE

Tavola 2.20	- Popolazione residente in età da 6 anni in poi per classe di età, grado di istruzione e sesso	Pag.	78
Tavola 2.21	- Persone che frequentano asilo nido, scuola materna o un corso regolare di studi, tasso di scolarità, tasso di non conseguimento della scuola dell'obbligo, per sesso ed età	»	79

GLI OCCUPATI, LE ATTIVITÀ ECONOMICHE E LE PROFESSIONI

Tavola 2.22 - Occupati per classe di età, attività economica, posizione nella professione e sesso	<i>Pag.</i>	80
Tavola 2.23 - Occupati per classe di età, professione e sesso	»	81

I GIOVANI E GLI ANZIANI

Tavola 2.24 - Bambini e ragazzi fino a 17 anni in famiglia per numero di fratelli, di genitori, presenza di parenti e condizione dei genitori	<i>Pag.</i>	84
Tavola 2.25 - Popolazione residente in età da 18 a 34 anni per classe di età, tipo di famiglia o di convivenza in cui vive e sesso	»	85
Tavola 2.26 - Popolazione residente da 65 anni in poi per classe di età, numero di componenti della famiglia, relazioni di parentela e sesso	»	87

LE DONNE: LA FAMIGLIA E IL LAVORO

Tavola 2.27 - Donne coniugate in età da 15 a 44 anni per durata dell'ultimo matrimonio, età, numero di figli conviventi e condizione della donna	<i>Pag.</i>	88
Tavola 2.28 - Casalinghe e donne occupate per numero di componenti della famiglia e numero di componenti minori di 6 anni, minori di 14 anni e maggiori di 74 anni	»	90

I RITIRATI DAL LAVORO

Tavola 2.29 - Ritirati dal lavoro per sesso, istruzione, classe di età e stato civile	<i>Pag.</i>	92
---	-------------	----

GLI SPOSTAMENTI VERSO IL LUOGO DI STUDIO O DI LAVORO

Tavola 2.30 - Studenti per mezzo utilizzato, luogo di studio e tempo impiegato	<i>Pag.</i>	93
Tavola 2.31 - Occupati per mezzo utilizzato, luogo di lavoro e tempo impiegato	»	94

1986-1991: LA MOBILITÀ NEL LAVORO E NEL TERRITORIO

Tavola 2.32 - Popolazione residente in età da 19 anni in poi per condizione, attività economica nel 1986, nel 1991 e sesso	<i>Pag.</i>	95
Tavola 2.33 - Popolazione residente in età da 6 anni in poi per luogo di residenza nel 1986, classe di età e sesso	»	96

CAPITOLO 3 – CHIETI OGGI: LA PROVINCIA E I SUOI COMUNI

Tavola 3.1 - Aggregati per Comune	<i>Pag.</i>	97
Tavola 3.2 - Indicatori relativi alla popolazione per Comune	»	99
Tavola 3.3 - Indicatori relativi alle famiglie per Comune	»	101

Tavola 3.4	- Indicatori relativi a popolazione e istruzione per Comune	Pag.	103
Tavola 3.5	- Indicatori relativi a popolazione e lavoro per Comune	»	105
Tavola 3.6	- Indicatori relativi alle abitazioni per Comune	»	107

PARTE SECONDA — CHIETI NEL DETTAGLIO

CAPITOLO 4 — DATI PROVINCIALI

Tavola 4.1	- Popolazione presente per classe di età, stato civile e sesso .	Pag.	111
Tavola 4.2	- Popolazione residente in età da 6 anni in poi per grado di istruzione, classe di età, condizione professionale o non professionale e sesso	»	112
Tavola 4.3	- Popolazione residente attiva e non attiva per classe di età e sesso; attiva per sezione di attività economica e posizione nella professione; non attiva per condizione non professionale	»	115
Tavola 4.4	- Popolazione residente attiva e non attiva per stato civile e sesso; attiva per sezione di attività economica e posizione nella professione; non attiva per condizione non professionale	»	124
Tavola 4.5	- Popolazione residente attiva in condizione professionale per posizione nella professione, sezione, sottosezione, divisione e gruppo di attività economica	»	133
Tavola 4.6	- Popolazione residente attiva in condizione professionale per sesso e professione	»	141
Tavola 4.7	- Popolazione residente in età da 19 anni in poi per condizione nel 1986 e nel 1991, luogo di residenza nel 1986 e sesso	»	144
Tavola 4.8	- Occupati per mezzo utilizzato, luogo di lavoro, tempo impiegato e attività economica	»	147
Tavola 4.9	- Famiglie residenti e componenti per ampiezza e numero di componenti occupati, in cerca di nuova occupazione, in età inferiore a 6 anni, in età di 60 anni e più, in età di 75 anni e più	»	150
Tavola 4.10	- Famiglie residenti e componenti per condizione professionale o non professionale dei componenti, attività economica e condizione della persona di riferimento della famiglia	»	151
Tavola 4.11	- Persone sole per stato civile, sesso, classe di età e condizione abitativa	»	152
Tavola 4.12	- Nuclei familiari costituiti da coppie, sposate o conviventi coniugalmente con o senza figli, per classe di età e presenza di figli minorenni	»	154
Tavola 4.13	- Nuclei familiari costituiti da coppie, sposate o conviventi coniugalmente con o senza figli, per classe di età della donna, numero dei componenti occupati, numero dei figli conviventi	»	155
Tavola 4.14	- Nuclei familiari costituiti da solo genitore e figli per sesso, numero di figli, età, stato civile e condizione del genitore	»	156

Tavola 4.15 - Popolazione residente in convivenza per permanenza in convivenza, età e posizione nella convivenza	Pag.	157
Tavola 4.16 - Convivenze e componenti permanenti, attivi e non attivi, per tipo di convivenza e sesso	»	158
Tavola 4.17 - Stranieri residenti per sesso, stato civile e Paese di cittadinanza	»	159
Tavola 4.18 - Stranieri residenti per classe di età, stato civile e sesso	»	159
Tavola 4.19 - Stranieri residenti per classe di età, condizione professionale per attività economica, posizione nella professione, condizione non professionale e sesso	»	160
Tavola 4.20 - Stranieri residenti occupati per classe di età, Paese di cittadinanza e sesso	»	161
Tavola 4.21 - Famiglie con almeno uno straniero residente per numero di componenti della famiglia e numero stranieri	»	162
Tavola 4.22 - Famiglie con almeno uno straniero residente per numero di componenti stranieri, condizione abitativa, titolo di godimento dell'abitazione, numero di stanze e presenza di servizi	»	162
Tavola 4.23 - Stranieri temporaneamente presenti e residenti all'estero per sesso, stato civile e Paese di cittadinanza	»	163
Tavola 4.24 - Stranieri temporaneamente presenti e residenti all'estero per classe di età e situazione lavorativa o non lavorativa in Italia nella settimana precedente la data del censimento	»	163
Tavola 4.25 - Stranieri temporaneamente presenti e residenti all'estero occupati per classe di età, Paese di cittadinanza e sesso	»	164
Tavola 4.26 - Stranieri temporaneamente presenti e residenti all'estero per durata della presenza in Italia, Paese di cittadinanza e sesso	»	165
Tavola 4.27 - Stranieri temporaneamente presenti e residenti all'estero per motivo prevalente della presenza in Italia, Paese di cittadinanza e sesso	»	166
Tavola 4.28 - Stranieri temporaneamente presenti in abitazioni occupate e non occupate per numero di stranieri, numero di stanze e presenza di servizi	»	167
Tavola 4.29 - Abitazioni occupate per numero di stanze, numero di famiglie, figura giuridica del proprietario, epoca di costruzione e titolo di godimento	»	168
Tavola 4.30 - Abitazioni occupate per figura giuridica del proprietario, epoca di costruzione e titolo di godimento	»	169
Tavola 4.31 - Abitazioni occupate in fabbricato utilizzato esclusivamente ad uso abitativo per numero di stanze e servizi installati	»	170
Tavola 4.32 - Abitazioni occupate in fabbricato utilizzato prevalentemente ad uso abitativo e non abitativo e in fabbricato rurale per numero di abitazioni, numero di stanze e servizi installati	»	170

Tavola 4.33 - Abitazioni occupate per numero di occupanti, classe di superficie e titolo di godimento	Pag.	171
Tavola 4.34 - Abitazioni occupate per numero di stanze, famiglie, componenti e condizione occupazionale dei componenti	»	172
Tavola 4.35 - Abitazioni occupate fornite di impianti igienico-sanitari per numero di abitazioni, stanze, famiglie, occupanti, titolo di godimento, figura giuridica del proprietario ed epoca di costruzione	»	173
Tavola 4.36 - Abitazioni occupate fornite di acqua potabile, riscaldamento, acqua calda e telefono per numero di abitazioni, stanze, famiglie, occupanti, titolo di godimento, figura giuridica del proprietario ed epoca di costruzione	»	175

CAPITOLO 5 – DATI COMUNALI

Tavola 5.1 - Popolazione residente per sesso, stato civile e Comune	Pag.	177
Tavola 5.2 - Popolazione residente per classe di età, sesso e Comune	»	179
Tavola 5.3 - Popolazione residente in età da 6 anni in poi per grado di istruzione, sesso e Comune	»	185
Tavola 5.4 - Popolazione residente attiva e non attiva per sesso e Comune	»	191
Tavola 5.5 - Popolazione residente attiva in condizione professionale per attività economica, sesso e Comune	»	197
Tavola 5.6 - Popolazione residente attiva in condizione professionale per attività economica, sesso, classe di età e Comune	»	209
Tavola 5.7 - Imprenditori e liberi professionisti per attività economica, sesso e Comune	»	217
Tavola 5.8 - Lavoratori in proprio per attività economica, sesso e Comune	»	219
Tavola 5.9 - Soci di cooperative per attività economica, sesso e Comune	»	221
Tavola 5.10 - Coadiuvanti per attività economica, sesso e Comune	»	223
Tavola 5.11 - Dirigenti per attività economica, sesso e Comune	»	225
Tavola 5.12 - Direttivi, quadri, impiegati per attività economica, sesso e Comune	»	227
Tavola 5.13 - Altri lavoratori dipendenti per attività economica, sesso e Comune	»	229
Tavola 5.14 - Famiglie residenti e componenti per ampiezza della famiglia e Comune	»	231
Tavola 5.15 - Famiglie residenti e componenti secondo la tipologia della famiglia e Comune	»	233
Tavola 5.16 - Nuclei familiari per tipo di nucleo e Comune	»	237
Tavola 5.17 - Abitazioni occupate, numero stanze, occupanti per Comune	»	239
Tavola 5.18 - Abitazioni occupate, stanze ed occupanti per titolo di godimento e Comune	»	241

Tavola 5.19 - Abitazioni occupate e stanze per epoca di costruzione del fabbricato e Comune	Pag.	243
Tavola 5.20 - Abitazioni occupate, famiglie e componenti per numero di stanze e Comune	»	247
Tavola 5.21 - Abitazioni occupate fornite di impianti igienico-sanitari per Comune	»	251
Tavola 5.22 - Abitazioni occupate fornite di acqua potabile, riscaldamento, acqua calda per Comune	»	253
Tavola 5.23 - Abitazioni occupate e stanze per titolo di godimento, figura giuridica del proprietario e Comune	»	255
Tavola 5.24 - Abitazioni non occupate e stanze; altri tipi di alloggio per numero di famiglie, componenti e Comune	»	259
Tavola 5.25 - Abitazioni non occupate e stanze per motivo della non occupazione, disponibilità e Comune	»	261
Tavola 5.26 - Abitazioni non occupate per servizio installato e Comune	»	265
Tavola 5.27 - Abitazioni non occupate e stanze per figura giuridica del proprietario e Comune	»	267

CAPITOLO 6 – DATI PER LOCALITÀ ABITATE

Tavola 6.1 - Superficie territoriale, popolazione residente per sesso, densità, numero dei centri abitati e dei nuclei abitati, per Comune	Pag.	271
Tavola 6.2 - Famiglie e componenti, abitazioni in complesso ed occupate, nei centri abitati, nei nuclei abitati e nelle case sparse, per Comune	»	273
Tavola 6.3 - Altitudine, popolazione residente per sesso, numero delle famiglie e delle abitazioni, per Comune e località abitata	»	275
NOTE ALLA TAVOLA 6.3	»	290

APPENDICE

Tavola A - Variazioni territoriali e di nome dei Comuni dal 25 ottobre 1981 al 20 ottobre 1991	Pag.	295
Tavola B - Zone di territorio in contestazione tra Comuni	»	295
Tavola C - Popolazione residente per Comune: confronto tra risultanze anagrafiche al 19 ottobre 1991 e risultati censuari provvisori e definitivi	»	296
Tavola D - Tavole disponibili	»	298

Fac simile dei questionari di rilevazione:

Mod. Istat CP.1: Foglio di famiglia

Mod. Istat CP.2: Foglio di convivenza

Mod. Istat CP.3: Foglio individuale per straniero non residente in Italia

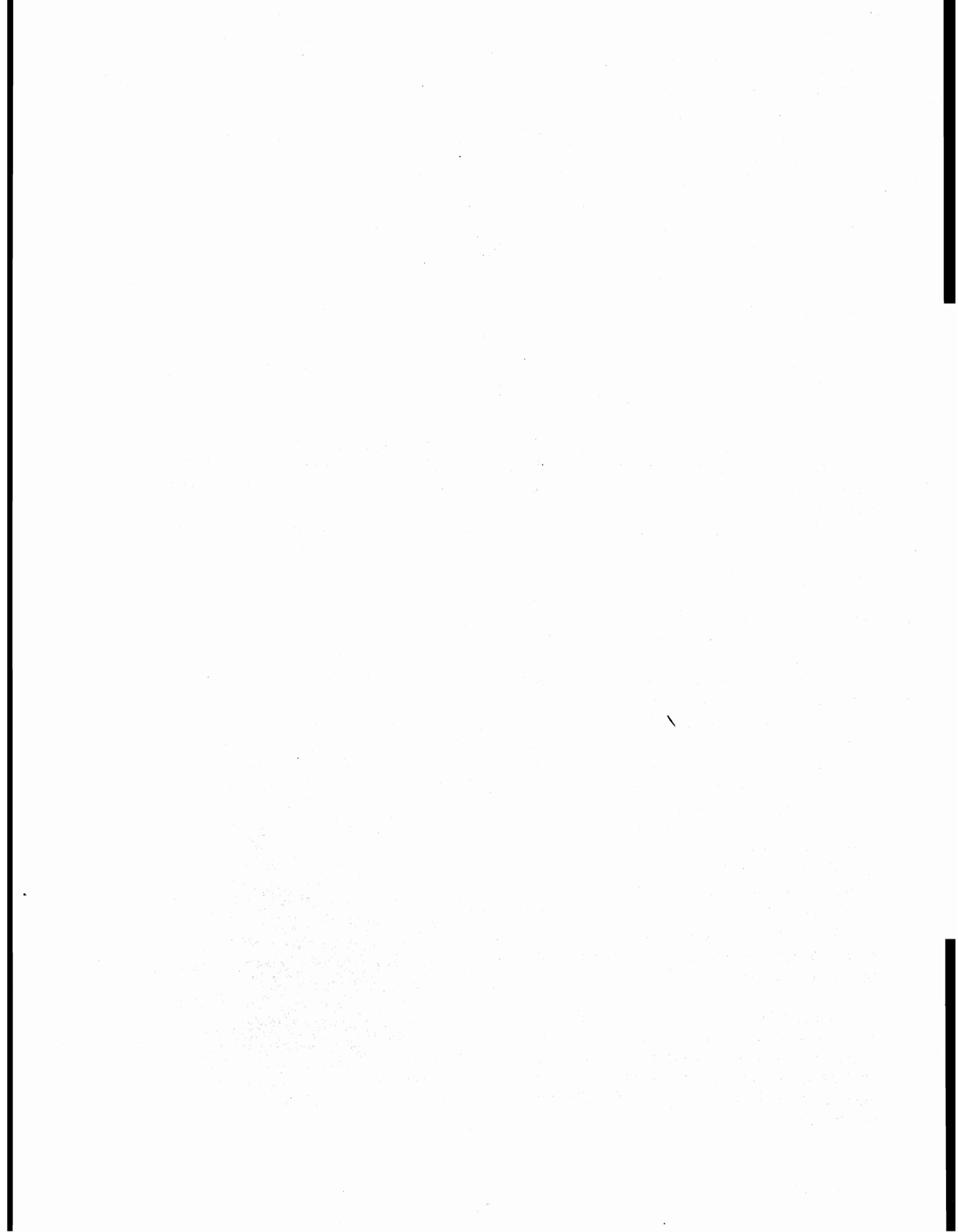

Presentazione

Nel Fascicolo sono riportati i dati definitivi del 13° Censimento generale della popolazione e del Censimento generale delle abitazioni relativi alla provincia di Chieti. Le tavole in esso contenute forniscono un'immagine delle principali caratteristiche strutturali della popolazione e delle abitazioni.

Per la messa a punto del piano della rilevazione si è tenuto conto delle proposte formulate da un'apposita Commissione di studio istituita presso l'Istituto Nazionale di Statistica della quale hanno fatto parte docenti universitari e rappresentanti di Amministrazioni pubbliche e di vari Enti interessati all'utilizzazione dei dati censuari; naturalmente la Commissione ha tenuto in debito conto, dedicandovi più sessioni di lavoro, anche delle necessità conoscitive di carattere internazionale, in particolare di quelle espresse dalla Comunità Europea.

Dopo brevi cenni storici sui Censimenti della popolazione e delle abitazioni effettuati in Italia, vengono fornite indicazioni sulle basi giuridiche del Censimento, sulla struttura organizzativa adottata, sulle unità di rilevazione e sugli strumenti classificatori.

La determinazione delle basi territoriali ha registrato delle importanti novità. Al fine di semplificare le procedure adottate nei passati Censimenti è infatti maturato il proposito di ricorrere al tele-rilevamento che ha tra l'altro consentito di lavorare su carte aggiornate.

Ai Comuni sono stati inviati supporti cartografici sui quali le località abitate erano state già individuate sulla scorta dei segnali inviati dal satellite e ad essi è spettato di «validarne» le risultanze. In tal modo il lavoro degli organi periferici è stato agevolato, i tempi per lo svolgimento di tutte le operazioni sono stati compressi, vi sono inoltre state maggiori garanzie sulla completa enumerazione di tutti gli insediamenti. Il programma censuario ha previsto la costruzione di un *data base* geografico che amplia le potenzialità informative dei risultati censuari: su questo archivio confluiscono anche i dati relativi alle sezioni di Censimento e allo stradario informatizzato.

Per ulteriori e più approfondite informazioni si rimanda alle pubblicazioni dell'Istat *Anagrafe della popolazione*, Metodi e Norme, Serie B, Edizione 1992, e al Fascicolo 1 del volume *La progettazione dei Censimenti 1991*.

Al fine di facilitare l'interpretazione delle notizie riportate nelle tavole sono state redatte delle apposite Avvertenze nelle quali viene chiarito il significato e il contenuto dei dati indicati in ciascuna di esse, mentre, per una più agevole lettura, le tavole stesse sono state raggruppate in due Parti secondo il grado di approfondimento dell'analisi: nella Parte prima (Capitoli 1, 2 e 3) sono stati considerati gli aspetti generali, nella Parte seconda (Capitoli 4, 5 e 6) aspetti sempre più particolareggiati.

In particolare:

il Capitolo 1 - CHIETI NEGLI ULTIMI 30 ANNI ATTRAVERSO I CENSIMENTI riporta, per i principali caratteri rilevati, i confronti con i Censimenti del 1961, 1971 e 1981 in termini di valori assoluti e percentuali;

il Capitolo 2 - CHIETI OGGI: IMMAGINI DELLA PROVINCIA contiene i risultati di elaborazioni riferite alle principali caratteristiche demografico-sociali: tali elaborazioni consentono, con immediatezza, di avere una immagine generale della Provincia alla data del Censimento;

il Capitolo 3 - CHIETI OGGI: LA PROVINCIA E I SUOI COMUNI riporta per ciascun Comune della Provincia i dati relativi ai principali caratteri demografico-sociali rilevati;

il Capitolo 4 - DATI PROVINCIALI fornisce una serie di tavole nelle quali sono stati considerati, in dettaglio, alcuni aspetti di ordine demografico, sociale o economico;

il Capitolo 5 - DATI COMUNALI contiene elaborazioni dettagliate su alcuni caratteri a livello di Comune;

il Capitolo 6 - DATI PER LOCALITÀ ABITATE contiene una serie di tavole con alcuni aspetti legati alla distribuzione territoriale subcomunale della popolazione.

Per una più completa conoscenza delle modalità tecniche seguite per l'esecuzione del Censimento, vedasi il volume dell'Istat *13° Censimento generale della popolazione e 7° Censimento generale dell'industria e dei servizi, 20-21 ottobre 1991 - Disposizioni per gli Organi periferici e Istruzioni per il rilevatore*, Edizione 1991, ed inoltre *La progettazione dei Censimenti 1991*, Fascicolo n. 2 - *Censimento della popolazione: Il piano di rilevazione*.

Introduzione

1 - Cenni storici

I Censimenti generali della popolazione e delle abitazioni hanno una storia ormai lunga nel nostro Paese.

Infatti, per quanto riguarda il Censimento della popolazione, dall'unificazione ad oggi sono state effettuate tredici rilevazioni: l'ultimo Censimento del 20 ottobre 1991 è il quinto dal dopoguerra ed il settimo effettuato dall'Istat (l'Istat è stato istituito con la Legge 9 luglio 1926 n. 1162).

Il primo Censimento demografico fu effettuato nel 1861; il secondo a dieci anni di distanza, nel 1871, in attuazione di una legge che stabiliva, tra l'altro, l'esecuzione del Censimento ogni dieci anni. I Censimenti successivi seguirono ad intervalli decennali negli anni terminanti con 1 sino al 1931, ad eccezione del 1891, anno in cui non fu eseguito per difficoltà di carattere finanziario.

Innovazioni furono poi introdotte dai decreti riguardanti i Censimenti del 1931 e del 1936. L'Istat infatti, pochi anni dopo la sua istituzione, si fece promotore di una riforma intesa a stabilire una prefissata periodicità e successione nel tempo dei vari Censimenti demografici. L'art. 1 del R.D. 6 novembre 1930, n. 1503 stabilì che i Censimenti generali della popolazione dovessero effettuarsi ogni 5 anni. La periodicità quinquennale fu ribadita dalla Legge 4 luglio 1941, n. 766 la quale precisava che «La data del Censimento generale della popolazione successivo alla emanazione della presente legge sarà stabilita con apposito provvedimento».

Si è così verificato che con le ultime cinque rilevazioni censuarie fosse ripristinata la cadenza decennale tanto che la norma del 1941, concernente la periodicità quinquennale, può ritenersi in un certo senso implicitamente abrogata.

Per quanto riguarda le abitazioni, il primo Censimento (abbinato a quello della popolazione) fu eseguito nel 1951. In precedenza, in occasione dei Censimenti della popolazione, erano stati rilevati solamente alcuni caratteri concernenti le abitazioni. Una particolare indagine sulle abitazioni fu comunque attuata nel 1931, con il 7° Censimento demografico, in 422 Comuni (nei Comuni capoluogo e in quelli con 20.000 e più abitanti). Dal 1951 l'abbinamento dei due Censimenti è proseguito come avviene, peraltro, nella quasi totalità degli altri Paesi.

2 - Basi giuridiche

Il 13° Censimento generale della popolazione e il Censimento generale delle abitazioni hanno avuto luogo, con riferimento alla data del 20 ottobre 1991, in attuazione della Legge 9 gennaio 1991, n. 11 e del relativo Regolamento di esecuzione del 23 luglio 1991, n. 254 emanato con Decreto del Presidente della Repubblica.

3 - Rete di rilevazione

L'organizzazione periferica per l'esecuzione dei Censimenti è stata costituita dai seguenti organi:

- *Commissione regionale di Censimento*, costituita con provvedimento del Presidente dell'Istat in ogni Regione escluso il Trentino-Alto Adige, avente il compito di agevolare nell'ambito regionale il regolare e corretto adempimento delle funzioni attribuite agli altri organi di Censimento locali, nonché di svolgere opera informativa e divulgativa sulle finalità dei Censimenti stessi;

- *Comitato provinciale di Censimento*, istituito in ogni Provincia con provvedimento del Prefetto, avente il compito di fornire indicazioni circa la regolare e uniforme applicazione delle disposizioni previste dal Regolamento di esecuzione dei Censimenti e delle istruzioni emanate dall'Istat; vigilare sulla corretta e tempestiva esecuzione dei compiti affidati agli Uffici comunali di Censimento, sulla base delle indicazioni fornite dal responsabile dell'Ufficio provinciale di Censimento; di adottare, nei casi di non regolare svolgimento delle operazioni censuarie da parte degli Uffici comunali di Censimento, le iniziative necessarie per rimuoverne le cause;

- *Ufficio provinciale di Censimento*, con il compito di vigilare per assicurare il tempestivo e regolare svolgimento delle operazioni affidate agli Uffici comunali di Censimento, secondo le modalità e il calendario stabiliti dall'Istat e, nel caso di irregolarità, proporre al Comitato provinciale di Censimento gli interventi ritenuti necessari; inviare all'Istat, con le modalità e i tempi indicati dall'Istituto stesso, rapporti sullo stato delle operazioni censuarie, tenendo conto delle relazioni degli ispettori provinciali e dei rapporti inviati dagli Uffici comunali di Censimento; effettuare gli adempimenti amministrativi e contabili demandati dall'Istat con apposite istruzioni;

- *Ufficio comunale di Censimento*, con l'incarico di svolgere numerose operazioni, secondo le disposizioni impartite dall'Istat, riguardanti la ripartizione del territorio comunale in sezioni di Censimento, la selezione e la formazione dei rilevatori e dei coordinatori e il controllo della loro attività, l'invio all'Ufficio provinciale di Censimento di rapporti periodici sullo svolgimento delle operazioni censuarie;

- *Prefetto*, in quanto responsabile del buon andamento delle operazioni di Censimento nella Provincia, secondo quanto previsto dal Regolamento di esecuzione del Censimento;

- *Sindaco*, coadiuvato dal Segretario comunale, in quanto responsabile del buon andamento delle operazioni di Censimento nell'ambito del Comune.

Altri componenti della rete di rilevazione sono stati:

- *Coordinatore*, previsto per i Comuni che alla data del 31 dicembre 1990 avevano una popolazione superiore ai 10.000 abitanti e scelto preferibilmente tra il personale dipendente del Comune o il personale civile di altre Amministrazioni ed Enti pubblici, con l'incarico di controllare giornalmente l'attività di raccolta dei dati effettuata dai rilevatori nonché di fornire agli stessi la necessaria assistenza ai fini del regolare svolgimento delle operazioni censuarie;

- *Rilevatore*, scelto preferibilmente tra il personale dipendente del Comune o il personale civile di altre Amministrazioni ed Enti pubblici, con l'incarico di effettuare la raccolta dei dati nell'ambito di una o più sezioni di Censimento assegnategli.

A complemento dell'illustrazione delle componenti in cui si è articolata la rete di rilevazione, si riportano nel prospetto che segue alcuni dati sulle caratteristiche socio-demografiche dei rilevatori e dei coordinatori utilizzati dai Comuni della Provincia.

Prospetto 1 – Caratteristiche socio-demografiche dei rilevatori e coordinatori nominati nella provincia di Chieti

MODALITÀ	RILEVATORI		COORDINATORI	
	Numero	%	Numero	%
TOTALE	775	100,0	26	100,0
Sesso				
Maschi	349	45,0	19	73,1
Femmine	426	55,0	7	26,9
Classe d'età (anni)				
Meno di 25	362	46,7	3	11,5
25-29	162	20,9	3	11,5
30-39	171	22,1	8	30,8
40-49	62	8,0	9	34,6
50-59	18	2,3	3	11,5
60 e più	—	—	—	—
Grado d'istruzione				
Laureati	31	4,0	6	23,1
Diplomati	705	91,0	18	69,2
Non diplomati	39	5,0	2	7,7
Condizione abituale				
Occupati	237	30,6	20	75,9
Di cui dipendenti comunali	193	24,9	18	69,2
Disoccupati e in cerca di prima occupazione	329	42,5	4	15,4
Studenti	156	20,1	—	—
Altre condizioni non professionali	53	6,8	2	7,7
Precedenti esperienze come rilevatore				
SI	142	18,3	7	26,9
NO	633	81,7	19	73,1

4 - Unità di rilevazione e strumenti classificatori

Le unità di rilevazione per il Censimento della popolazione sono la famiglia e la convivenza; per il Censimento delle abitazioni sono l'abitazione occupata o non occupata e l'altro tipo di alloggio.

Le profonde trasformazioni economico-sociali avvenute negli anni '80 e i mutamenti tecnologici previsti negli anni '90 hanno comportato la necessità di effettuare un radicale rinnovamento degli strumenti classificatori utilizzati per il Censimento. Tale operazione, effettuata in particolare modo per le fondamentali classificazioni delle professioni e delle attività economiche, ha riguardato anche quelle degli Stati esteri e dei titoli di studio.

5 - Qualità dei dati

Assicurare un adeguato standard qualitativo ai risultati prodotti è stato assunto come uno degli obiettivi strategici del Censimento 1991; è così possibile utilizzare pienamente il patrimonio informativo dei Censimenti generali, raggiungendo livelli «sostanziosi» di analisi.

Il perseguimento di tale obiettivo è risultato particolarmente oneroso e complesso. Infatti, anche se da un punto di vista logico il Censimento è assimilabile ad una qualsiasi indagine statistica, la dimensione delle popolazioni e dei relativi archivi di dati, i legami con molteplici statistiche, oltre che le stesse modalità di rilevazione (in cui devono anche essere individuate sul territorio le unità), rendono le operazioni di controllo particolarmente impegnative e delicate.

A tale complessità si è tentato di dare soluzione analizzando approfonditamente le operazioni necessarie al processo produttivo dei dati e, su tale base, integrando i singoli controlli e le azioni di correzione in un complesso unitario ed interdipendente, ovvero in un sistema di controllo finalizzato a prevenire, individuare, correggere e valutare gli errori che possono insorgere nelle fasi di progettazione, rilevazione ed elaborazione del Censimento.

Si fornisce di seguito un quadro riassuntivo di tale sistema, ripercorrendo le singole fasi dell'indagine, ed i principali parametri per la valutazione della qualità dei dati, rimandando ad altre pubblicazioni per una più esauriente ed analitica documentazione dei singoli controlli e dei risultati da essi prodotti.

FASE DI PROGETTAZIONE

Nella fase di progettazione sono state effettuate le operazioni necessarie a prevenire eventuali insufficienze nella formulazione e nella sequenza dei quesiti del questionario, a correggere i possibili errori nelle norme di rilevazione, a risolvere eventuali contraddizioni tra i diversi piani di lavoro in cui si articola il Censimento.

In particolare, l'indagine pilota condotta su un campione di circa 7.800 famiglie e 1.300 abitazioni non occupate ha permesso di selezionare tra due differenti versioni del questionario provvisorio e di rivedere le norme di rilevazione. La versione prescelta è stata quindi resa definitiva dopo avere apportato gli opportuni cambiamenti ed essere stata analizzata sotto il profilo logico formale mediante gli schemi della metodologia Entità - Relazioni.

L'esame delle coerenze tra i piani di rilevazione, codifica e revisione, di compatibilità e correzione, di elaborazione e diffusione ha permesso di fondere in un sistema integrato le diverse normative e protocolli.

RACCOLTA DEI DATI

Nella fase di rilevazione ciascuna delle diverse figure (rispondenti, rilevatori e coordinatori) e delle differenti operazioni (dall'individuazione delle unità alla compilazione ed al ritiro dei questionari) che concorrono alla fase di rilevazione dei dati può originare errori di vario tipo ed intensità.

Allo scopo di ridurre e prevenire tali errori si è agito sulle fonti principali da un lato sollecitando la collaborazione dei rispondenti e dall'altro curando in modo particolare l'organizzazione della rete di rilevazione.

La campagna di informazione ha permesso di raggiungere ampi strati della popolazione indagata poiché è stata condotta capillarmente utilizzando diversi mezzi di comunicazione di massa e sollecitando la collaborazione delle comunità straniere ed i centri di assistenza agli immigrati e ad altre particolari subpopolazioni.

Durante la fase di rilevazione sul campo, l'assistenza fornita ai cittadini mediante il «numero verde» e direttamente, dalle stesse strutture dell'Istat per sciogliere eventuali dubbi nella compilazione del questionario, ha anch'essa contribuito a ridurre l'errore di rilevazione.

I chiarimenti chiesti dai rispondenti costituiscono da un lato una testimonianza della collaborazione dei cittadini (circa 200.000 chiamate in tutto il Paese), dall'altro costituiscono un indicatore delle difficoltà riscontrate dai rispondenti nella compilazione del questionario.

L'obiettivo di garantire un soddisfacente standard qualitativo alla rete di rilevazione è stato perseguito operando da un lato sulla selezione e l'addestramento del personale e dall'altro sull'organizzazione delle funzioni di controllo ed assistenza nelle operazioni sul campo.

Per migliorare la preparazione della rete di rilevazione e quindi prevenire gli errori dovuti all'inosservanza delle disposizioni e quelli relativi al contatto e all'assistenza dei rispondenti, una particolare attenzione è stata posta nella formazione e nell'addestramento, anche mediante nuove tecniche, dei diversi livelli dell'organizzazione periferica di supervisione e di rilevazione. Sono stati predisposti manuali e videocassette contenenti non solo le norme ma anche le modalità più idonee all'approccio con le differenti unità di rilevazione. Le funzioni di controllo e di assistenza sono state assicurate, a livello periferico, dagli Uffici provinciali di Censimento, dagli Uffici comunali di Censimento e dai coordinatori. Questa nuova figura, in particolare, è stata prevista dal D.P.R. 23 luglio 1991 n. 254 nei Comuni con più di 10.000 abitanti, con il compito di controllare giornalmente l'operato dei rilevatori e fornire agli stessi la necessaria assistenza al fine di garantire il regolare svolgimento delle operazioni censuarie. In ambito provinciale hanno, inoltre, operato ispettori dell'Istat, con il compito di garantire l'osservanza delle norme e fornire assistenza alla rete periferica.

Ai Comuni con più di 7.000 abitanti è stato fornito un terminale telematico con il quale, attraverso la rete Videotel, sono stati in grado di colloquiare agevolmente con le strutture centrali. Ciò ha permesso di realizzare, nel corso stesso del processo, un controllo centralizzato della fase di rilevazione dei dati nonché di rispondere tempestivamente ai chiarimenti richiesti dagli Uffici comunali e di intervenire in modo rapido ed efficace.

Per ulteriori dettagli su questa ed altre fasi di lavoro si rinvia al già citato Fascicolo 1 del volume *La progettazione dei Censimenti 1991*.

FASE DI REVISIONE E CODIFICA

Prima di essere inviati ai centri di registrazione, i questionari raccolti sono stati sottoposti, presso i Comuni, ad operazioni di revisione e di codifica. La codifica di alcune informazioni non precodificate (ad esempio la professione od il titolo di studio) è stata svolta da personale specializzato preferibilmente dai coordinatori come previsto dall'art. 30 del Regolamento di esecuzione del Censimento, assicurando in tal modo, l'omogeneità ed un adeguato standard qualitativo a tali operazioni.

Per agevolare la fase di revisione e codifica e per assicurare una omogenea interpretazione delle norme, oltre ai manuali di rilevazione, sono state utilizzate, quale materiale di formazione, anche videocassette contenenti numerose esemplificazioni pratiche. Una prima revisione è stata effettuata dai coordinatori al momento della raccolta dei questionari; controlli quantitativi e qualitativi sono stati condotti dagli Uffici comunali prima dell'invio dei questionari ai centri di registrazione.

Tali controlli sono stati anche finalizzati ad eventuali azioni di ritorno sul campo per perfezionare i risultati censuari; l'indicatore quantitativo di tale attività, costituito dalla differenza tra dato provvisorio e definitivo del Censimento, è riportato nella Tavola C in Appendice.

CONFRONTO TRA I RISULTATI CENSUARI E LA SITUAZIONE ANAGRAFICA

A norma dell'art.46 del D.P.R. n. 223 del 30 maggio 1989, regolamento di esecuzione della Legge n. 1228 del 24 dicembre 1954 sull'ordinamento delle Anagrafi della popolazione residente, i Comuni devono provvedere alla revisione dell'Anagrafe in base alle risultanze del Censimento generale della popolazione. L'Istat ha stabilito che tale operazione condotta sulla base del confronto con la situazione anagrafica, venisse effettuata nel corso stesso della raccolta dei modelli in modo da ottenere un immediato riscontro del grado di copertura del Censimento.

Nella provincia di Chieti, i Comuni che hanno adempiuto a tale obbligo sono stati, al 28 febbraio 1993, 71 su un totale di 104 (in termini di popolazione il 58,8% di quella residente nella Provincia).

Nella colonna 6 della Tavola C in Appendice, è riportata per ciascun Comune l'informazione relativa all'avvenuto confronto; nella stessa tavola sono riportati anche i dati di consistenza delle Anagrafi al 19 ottobre 1991.

FASE DI REGISTRAZIONE

Dopo le operazioni di revisione e codifica, i fogli di Censimento sono stati registrati su supporto informatico. Tale fase di lavoro è particolarmente delicata nel caso dei Censimenti, perché la gran massa dei dati rende oneroso l'eventuale ritorno ai documenti cartacei nella successiva fase di controllo e di elaborazione dei dati.

Il complesso dei questionari è stato suddiviso in 7 lotti interregionali registrati da ditte esterne, con l'eccezione di 18 lotti che, avvalendosi dell'art. 8 della Legge 9 gennaio 1991, n. 11 sono

stati registrati in proprio da Comuni o consorzi di Comuni; ogni lotto è stato ripartito in più «invii», in linea di massima uno per ciascuna Provincia o, comunque, Comuni completi della singola Provincia.

Come misura precauzionale, alle ditte ed ai centri di registrazione comunali o intercomunali è stata richiesta una capacità tecnologica e logistica adeguata alla massa dei dati da trattare.

Numerosi controlli in loco sono stati effettuati per verificare la capacità tecnica dichiarata e, successivamente, il rispetto delle norme contrattuali.

Per prevenire gli errori ed agevolarne il controllo, è stato utilizzato un sistema di precodifica dei quesiti del questionario (sistema posizionale dei codici), atto a ridurre il verificarsi di sequenze di codici uguali e, quindi, la possibilità di errori dell'operatore. Per controllare, inoltre, l'effettiva presenza di modalità rare è stata adottata per talune variabili un tipo di registrazione (registrazione controllata) che impone all'operatore di controllare e ribattere il valore sospetto e, contemporaneamente, segnala in un apposito campo del record tale operazione.

L'accettazione del materiale registrato del singolo invio è stata subordinata ad una procedura di «accettazione» posta in essere al momento dell'acquisizione dei supporti informatici (nastri) da parte del Centro Unificato Servizi, struttura predisposta per l'occasione presso l'Istat. La procedura è stata strutturata in tre passi (controllo dei requisiti informatici, controllo quantitativo, controllo qualitativo) in ciascuno dei quali l'Istituto poteva rifiutarsi di accettare il nastro (con conseguente obbligo di nuova lavorazione da parte del centro di registrazione) se non avesse rispettato determinati parametri di qualità, fissati contrattualmente.

Il primo obiettivo è stata la verifica dei requisiti informatici del file prodotto (quali, ad esempio la lunghezza dei vari tipi record o gli eventuali record doppi) e la compatibilità della registrazione con le caratteristiche dell'hardware usato dall'Istat.

Nel secondo controllo è stata verificata l'uguaglianza tra il numero di questionari rilevati ed inviati alla ditta e quello contenuto nel file. A tale scopo sono state utilizzate le informazioni contenute nei documenti che accompagnano il materiale cartaceo (dai Comuni al centro di registrazione e da questo all'Istat) ed i dati di consistenza a livello di singolo Comune o sezione di Censimento forniti direttamente all'Istat dagli Uffici comunali di Censimento. Contemporaneamente sono stati calcolati alcuni indicatori di coerenza tra i diversi tipi record, cui corrispondono differenti tipi di unità (ad esempio il rapporto tra i record corrispondenti alla famiglia e quelli relativi all'abitazione occupata, i record degli individui e quelli della famiglia ecc.).

Il terzo controllo, infine, era volto a verificare la rispondenza tra le informazioni registrate sul singolo record e quelle contenute nel relativo supporto informatico; per ragioni di economicità e tempestività, tale controllo è stato effettuato su base campionaria.

Da ogni invio è stato selezionato, contemporaneamente, un campione di modelli ed i corrispondenti record; i questionari sono stati nuovamente registrati dalla struttura interna Istat ed i record del file così ottenuto sono stati collegati, mediante i codici identificativi, a quelli originariamente selezionati. Si è calcolato quindi l'errore medio di registrazione come rapporto tra il numero di byte differenti riscontrati in ogni coppia di record ed il numero complessivo di byte.

Tale errore medio, poiché calcolato su un campione, non può essere immediatamente confrontato con l'errore teorico ammissibile (pari al 5 per mille) ma deve essere comparato con un determinato valore di accettazione, fissato in funzione della numerosità del campione, del rischio del committente (ovvero la probabilità di accettare un file con un errore medio non tollerabile) e del rischio del fornitore (ovvero la probabilità di vedersi rifiutare un file che in realtà rientra negli standard di qualità prefissati nel contratto).

I parametri più significativi del controllo della registrazione per la provincia di Chieti sono riportati nel seguente prospetto:

Prospetto 2 - Fase di registrazione	
PRINCIPALI PARAMETRI	Valori
Numero invii	8
Numero invii rifiutati	1
Errore medio campionario in byte (per mille)	7,4
Tasso di campionamento (per mille)	3,9
Numero medio di byte per record	52,7

CONTROLLO DELLE BASI TERRITORIALI

La suddivisione del territorio nazionale in sezioni di Censimento è stata alla base dell'organizzazione della rilevazione e svolge un ruolo fondamentale nelle analisi territoriali che vengono condotte sui risultati censuari. Il reticolo delle sezioni, inoltre, usato come base geografica di riferimento degli archivi statistici costituisce uno dei prodotti più rilevanti dell'operazione censuaria.

È stato, quindi, necessario verificare in modo approfondito la rispondenza delle operazioni effettuate dai Comuni alla normativa predisposta dall'Istat per la delimitazione delle sezioni di Censimento e delle località abitate e per la loro integrazione e coerenza.

La procedura di controllo ha riguardato, innanzitutto, la completezza del materiale inviato e l'accuratezza delle informazioni trasmesse. In presenza di eventuali lacune od omissioni, i Comuni sono stati sollecitati ad adempiere le norme e gli Ispettori dell'Istat o degli UPC sono intervenuti in loco per sanare le situazioni più complesse.

Sono stati oggetto di approfondito esame comparativo i seguenti elaborati:

- i supporti di carta lucida con la delimitazione delle località abitate modificate dai Comuni, ottenuti dal telerilevamento e dalla digitalizzazione dei confini amministrativi definiti in occasione dei Censimenti generali del 1981 ed aggiornati al 1991, in scala 1:25.000;
- la cartografia contenente la delimitazione delle sezioni di Censimento costituita dagli stessi supporti cartografici utilizzati per la definizione delle località abitate o da planimetrie a scala maggiore;
- i tabulati contenenti i toponimi delle località abitate con i relativi dati di altitudine;
- gli stati di sezione definitivi, ovvero i modelli ISTAT CP.9 contenenti l'elenco dei Fogli di famiglia e di convivenza, compilati dall'Ufficio comunale di Censimento;

● i tabulati contenenti alcune sintetiche notizie per sezione di Censimento e tipo di località abitata.

Le informazioni relative alla denominazione delle località abitate ed i relativi codici di sezione di Censimento sono state, infine, trasferite su supporto informatico.

La cartografia dei Comuni della provincia di Chieti non ha evidenziato, nel complesso, particolari anomalie rispetto alle norme impartite dall'Istat.

FASE DI CONTROLLO E CORREZIONE

I singoli invii, una volta accettati, sono stati aggregati a livello di Provincia ed il relativo file è stato sottoposto ad una procedura di controllo e correzione dei dati. Tale procedura è risultata complessa sia a causa del numero di unità statistiche presenti e dei rapporti logici che intercorrono tra esse, sia per la sequenza di operazioni e di metodi utilizzati.

I questionari utilizzati nella raccolta dei dati sono stati trasposti su supporto informatico nei seguenti tipi record:

- le abitazioni;
- le persone residenti in famiglia;
- le persone temporaneamente presenti in famiglia;
- le persone residenti in convivenza;
- le persone temporaneamente presenti in convivenza;
- gli stranieri.

Le suddette unità statistiche risultano collegate tra loro mediante il sistema dei codici identificativi; lo stesso sistema di identificatori, inoltre, definisce unità statistiche non direttamente rappresentate da un tipo record (la famiglia e la convivenza) od ambiti territoriali differenti (la sezione di Censimento, il Comune, ecc.). A complicare ulteriormente il quadro, c'è da sottolineare che i legami tra unità non sono rappresentati soltanto dai codici identificativi, ma anche da variabili individuali (ad esempio la relazione di parentela) a loro volta in relazione diretta od indiretta con altre variabili delle singole persone (età, sesso, professione, ecc.). La procedura di controllo e correzione doveva, quindi, garantire contemporaneamente la coerenza interna ai singoli record ma anche il collegamento e la coerenza tra record differenti sia dello stesso tipo che di tipo diverso.

La sequenza di operazioni che sono state effettuate sui dati può essere concettualmente suddivisa nei seguenti controlli, cui potevano corrispondere azioni di correzione di tipo diverso:

- controllo quantitativo delle unità;
- riallocazione delle unità nelle sezioni di Censimento;
- controllo qualitativo dei singoli tipi record;
- aggancio tra record;
- controllo qualitativo delle relazioni tra record.

L'intera procedura può essere immaginata come un serbatoio che si suddivide, dopo i controlli quantitativi, in flussi paralleli di informazioni omogenee (tipi record), filtrati da una sequenza di controlli; essi si ricongiungono dando origine a nuovi flussi (ad esempio gli individui residenti e presenti in famiglie, le famiglie e le rispettive abitazioni), a loro volta filtrati da altri controlli, fino a confluire in un nuovo serbatoio, ovvero l'archivio finale dei dati che verrà elaborato in tavole, indicatori statistici, ecc.

Il controllo quantitativo

Il file registrato è costituito da una sequenza di record che possono essere individuati, come appartenenti ad una determinata tipologia, in base ad un codice identificativo e alla lunghezza in byte, e come appartenenti ad un determinato questionario mediante altri identificatori.

Il sistema dei codici identificativi, individua, quindi, il tipo di unità (abitazioni, individui, ecc.) e le relazioni tra unità dello stesso tipo (individui appartenenti alla stessa famiglia, famiglia principale e coabitante, ecc.) o di tipo diverso (individui ed abitazione).

Con il controllo quantitativo sono stati perseguiti i seguenti obiettivi:

- appurare il tipo di unità cui corrisponde ciascun record esaminato;
- verificare l'effettiva appartenenza del gruppo dei record identificati dal medesimo codice ad un unico questionario;
- verificare che le differenti unità rilevate sul campo siano presenti su supporto informatico al livello territoriale minimo (le sezioni di Censimento).

Tali controlli sono stati condotti contemporaneamente con due metodi diversi ma complementari: mediante il confronto tra il file ed informazioni esterne e mediante l'analisi dei diversi tipi record, degli identificatori e di alcune variabili rilevate a questi collegate (ad esempio la presenza di un solo capofamiglia tra i record individuati da un unico codice identificativo di famiglia). Per la prima operazione è stato costituito su supporto informatico un archivio contenente, a livello comunale, i dati provvisori e quelli del Censimento precedente e, a livello di sezione di Censimento, le informazioni relative alla consistenza delle diverse unità censite contenute nei documenti di rilevazione. Per la seconda operazione si è fatto ricorso ad un insieme di tavole ed indicatori statistici che, opportunamente collegati tra loro, sono stati d'ausilio nell'individuare gli errori nei codici identificativi e nella tipologia delle unità.

Le suddette verifiche hanno originato azioni correttive che sono consistite in inserimenti o cancellazioni di record (ad esempio se sono stati riscontrati record doppi, oppure correzioni di codici identificativi, nel caso ad esempio che due sezioni siano state registrate erroneamente con lo stesso identificatore); tali operazioni sono state condotte in modo interattivo da personale appositamente formato.

La riallocazione delle unità nelle sezioni di Censimento

Il controllo quantitativo ricostruiva le numerosità all'interno del reticolo delle sezioni di Censimento effettivamente utilizzate in sede di rilevazione dei dati, che, però, poteva non essere con-

forme alla normativa dettata dall'Istat. Si è, quindi, resa necessaria una fase di riallocazione territoriale delle unità sulla base della revisione cartografica condotta dall'Istat.

Tale riallocazione è stata effettuata correggendo i codici di località abitata e di sezione di Censimento delle singole unità statistiche, utilizzando, per tale operazione, le informazioni contenute negli stati di sezione definitivi inviati all'Istat dagli Uffici comunali di Censimento.

Il controllo qualitativo dei singoli tipi record

Gli errori generati nelle diverse fasi dell'indagine da differenti operazioni e fonti, e che non è stato possibile individuare e rimuovere mediante i controlli precedenti, si manifestano, in questa fase, come incompleta compilazione dei quesiti o come risposte contraddittorie a quesiti differenti. L'obiettivo del controllo qualitativo è determinare e correggere tali errori.

A tal fine, il file provinciale è stato suddiviso in archivi omogenei secondo l'unità statistica rappresentata (le abitazioni, le persone residenti, presenti, i membri permanenti delle convivenze e quelli temporanei) che sono stati sottoposti, in modo indipendente, a procedure informatiche che, per ciascun record, automaticamente determinano le incongruenze logiche e le correggono sulla base di «regole di incompatibilità».

Tali condizioni di errore possono derivare dalle istruzioni esplicitate nei modelli di rilevazione (ad esempio non compilare la seconda parte del questionario se l'individuo ha un'età inferiore a 14 anni) o da relazioni che non possono verificarsi nella realtà indagata (ad esempio una donna che risulti militare di leva).

Le procedure utilizzate fanno riferimento a due metodi diversi: il metodo deterministico e quello probabilistico.

Nel primo caso la procedura risulta composta da un insieme di regole, per ciascuna delle quali si deve indicare l'azione correttiva da effettuare in conseguenza dell'accertamento di una condizione di incompatibilità logica tra i valori assunti da una o più variabili. La correzione consiste nella modificazione del valore assunto dalle medesime o da altre variabili; la scelta delle variabili e dei valori che devono essere modificate viene generalmente effettuata ex ante dall'esperto, indipendentemente dai dati raccolti.

Nel secondo procedimento (basato sulla *metodologia di Fellegi-Holt*), invece, le regole di errore vengono ancora fornite dall'esperto mentre l'azione correttiva viene stabilita automaticamente dalla procedura, utilizzando solo informazioni desunte dalla rilevazione in oggetto.

In un primo passo la procedura discrimina i record per i quali non è stata determinata alcuna condizione di errore (record «corretti») da quelli che invece hanno infranto almeno una regola (record «errati»); questi ultimi vengono corretti nel secondo passo mediante un algoritmo di ricerca delle variabili e dei valori da attribuire. La rimozione di una o più condizioni di errore, infatti, non è univocamente determinata: ad esempio per rendere logicamente coerente un record errato in cui si è verificata una condizione di errore che lega tre variabili, è generalmente possibile raggiungere il risultato modificando una o due o tutte e tre le variabili.

L'algoritmo della procedura determina il numero minimo di variabili da modificare ed il campo di variazione dei valori da imporre, mediante il vincolo che i nuovi valori non attivino nessuna delle regole di errore stabilite. All'interno del campo di variazione così determinato, i singoli valori vengono infine attribuiti copiandoli da un record, il più simile, tra quelli presenti nel serbatoio dei record «corretti».

È largamente noto in letteratura che i procedimenti deterministici sono più efficienti nella correzione di errori sistematici, mentre quelli probabilistici risultano migliori per il trattamento di errori stocastici.

Per ciascuna tipologia di record la procedura di controllo e correzione ha utilizzato in sequenza ambedue i metodi, per rispondere a situazioni ed obiettivi diversi. In generale, i procedimenti deterministici sono stati utilizzati all'inizio della sequenza per imporre un codice significativo per le mancate risposte alle variabili più importanti o per modificare i valori di variabili affette da errori sistematici noti, mentre ai procedimenti probabilistici è stato demandato il compito di completare la correzione delle rimanenti variabili.

Il collegamento ed il controllo qualitativo tra tipi record diversi

Dopo la fase del controllo qualitativo dei singoli tipi record, questi sono stati riagganciati per ricostruire le unità statistiche di ordine superiore (ad esempio i singoli individui sono stati ricondotti alla famiglia ed all'abitazione) mediante il sistema dei codici identificativi precedentemente controllati e corretti.

Tuttavia, alcune variabili sui singoli tipi record hanno rilevanza anche per le relazioni inter-record (ad esempio, per gli individui, la relazione con il capofamiglia, lo stato civile, l'età, ecc.); tali variabili, pur coerenti rispetto alle regole di errore per il singolo record, possono generare incompatibilità logiche nelle relazioni tra record. Per correggere tali incongruenze si è fatto ricorso ad ulteriori moduli deterministici che operavano sotto il vincolo di non introdurre modificazioni che potessero riattivare una delle regole utilizzate nel controllo qualitativo dei singoli record.

La complessità della procedura di controllo ha richiesto una approfondita analisi per rendere coerente ed integrata la concatenazione dei vari passi, in modo da assicurare la coerenza logica delle informazioni ed evitare la possibilità che modificazioni attuate in passi successivi implicassero un ritorno a moduli precedenti della procedura.

Nel Prospetto 3 si forniscono i principali risultati delle modificazioni che sono state apportate nel file della Provincia, rispetto alla fase di controllo qualitativo sia dei singoli record che tra record; per informazioni più analitiche si rimanda al volume *I controlli di qualità*.

Ai fini di una corretta lettura dei dati riportati nel prospetto occorre tenere presente che:

- le variabili inserite nella fiancata sono quelle direttamente derivabili dai programmi di compatibilità e dalle relative statistiche di controllo, aggregate in funzione delle regole che le legano;

- i dati delle differenti colonne sono riportati in forma analitica per singole fasi della procedura; potendo essi riferirsi a modificazioni successive che interessano la stessa variabile, non sono sommabili tra loro;

- le percentuali sono calcolate ponendo a denominatore il totale dei record elaborati, non potendosi sempre distinguere le risposte dovute da quelle non dovute.

L'analisi dei risultati ha evidenziato come la gran parte delle modificazioni sono dovute ad errori di tipo sistematico. Tali errori hanno comportato o risposte incomplete, soprattutto rispetto alle regole «formali» di compilazione (ad esempio la frequenza al corso di formazione non barata per la modalità NO), o la compilazione di quesiti dove non si doveva dare risposta (ad esempio la condizione professionale «studente» nel caso di persona di età inferiore a 14 anni).

Prospetto 3 - Modificazioni apportate nel file della provincia di Chieti (valori medi per variabile in percentuale)

QUESITI	Di tipo deterministico	Di tipo probabilistico	Di tipo deterministico derivate dall'analisi tra record
Quesiti sulla struttura della popolazione			
Sesso, Età, Stato civile	—	0,82	2,23
Principali quesiti socio-economici			
Titolo di studio, Condizione professionale e Posizione nella professione	3,59	2,36	—
Altri quesiti socio-economici			
Professione e Attività economica	1,41	6,03	—
Quesiti sul «pendolarismo»			
Luogo, tempi e mezzi di trasporto	4,39	1,45	—
Quesiti sulle abitazioni: dati di struttura			
Specie di alloggio, Caratteristiche del fabbricato, Stanze, Superficie	1,92	2,05	—
Quesiti sulle abitazioni: dati complementari			
Proprietà, servizi	0,23	1,77	—
Quesiti sulle convivenze			
Tipo e posizione nella convivenza, durata della permanenza, presenza e dimora abituale dei familiari	8,72	1,56	—
Quesiti sugli stranieri temporaneamente presenti non residenti in Italia	8,94	12,67	—

LA VALIDAZIONE DEI DATI

Il controllo della qualità dei dati viene assicurato, nella procedura fin qui descritta, facendo riferimento, generalmente, alle informazioni rilevate ed al modello di relazioni tra i dati esplicitamente assunto nell'indagine censuaria.

I legami tra dati di Censimento ed altre statistiche, costituiscono ulteriori verifiche per la validazione sostanziale dei risultati ottenuti. Tuttavia anche se logicamente distinta, l'attività di validazione è strettamente collegata alla procedura dei controlli; in taluni casi, infatti, è stata inserita operativamente in quest'ultima (ad esempio nel caso dei controlli di consistenza della popolazione o delle abitazioni).

La fase di validazione dei dati si è giovata di una procedura basata su un archivio di informazioni esterne, integrate con quelle derivanti dai dati di Censimento, a diversi livelli territoriali, da cui è stato possibile calcolare indicatori e stime utilizzati per il confronto critico dei risultati.

L'integrazione dei dati è stata realizzata esplicitando, per aree informative (ad esempio la casa, la popolazione, ecc.), le relazioni tra i dati provenienti dalle diverse fonti utilizzate (i Censimenti precedenti, l'attività edilizia, le statistiche demografiche, ecc.).

IL CONTROLLO DELLE TAVOLE

In sede di definizione operativa dei diversi aggregati e della stesura dei programmi informatici per la loro tabulazione, è possibile che insorgano errori di tipo diverso, concettuali o formali, in funzione della complessità e della dimensione del piano di diffusione. È stato quindi necessario pianificare, anche per questa fase di lavoro, un insieme di controlli che possono essere ridotti a due tipologie fondamentali: il controllo della coerenza interna di ciascuna tavola e la verifica della coerenza tra tavole diverse. In quest'ultimo caso sono state esplicitate le relazioni più significative tra aggregati ed indicatori che compaiono in più tavole per verificarne le condizioni di coerenza (uguale, maggiore, minore, somma o differenza di aggregati parziali, ecc.).

LA VALUTAZIONE DEI PRINCIPALI ERRORI DEL CENSIMENTO

L'analisi dei risultati della procedura descritta fornisce numerose informazioni sulla qualità dei dati raccolti e dei risultati prodotti che, tuttavia, per alcuni dei principali errori censuari, risultano indicatori approssimati ed indiretti. Per una valutazione più puntuale ed approfondita si è quindi fatto ricorso a due indagini di controllo, condotte a stretto ridosso del Censimento.

L'indagine di copertura

Obiettivo della prima indagine è stato la stima delle unità sfuggite alla fase di rilevazione, sulla base di un campione di circa 700 sezioni di Censimento scelte casualmente in 85 Comuni.

Il rilevatore doveva ripercorrere la sezione di Censimento assegnatagli, seguendo lo stesso itinerario dell'indagine principale e intervistando tutte le unità individuate.

L'indagine è stata condotta, contemporaneamente, sulle unità di rilevazione del Censimento della popolazione e di quello dell'industria. Tale scelta è stata motivata sia dalla tecnica d'indagine adottata sia per cogliere eventuali unità «economiche», sfuggite al Censimento dell'industria, più facilmente raggiungibili mediante l'intervista alla famiglia (lavoratori nell'edilizia, liberi professionisti, ecc.). Nel corso delle operazioni, sono state intervistate circa 64.000 unità comprese nel campo di osservazione del Censimento della popolazione e circa 12.000 unità in quello dell'industria e dei servizi.

L'indagine di qualità

L'indagine è stata mirata a valutare la qualità dei dati raccolti con il Censimento della popolazione. Si è voluto stimare l'effetto rispondente vale a dire quanto abbiano inciso sui risultati censuari, gli errori determinati, principalmente, dal fraintendimento dei quesiti, dalle risposte fornite da un altro componente della famiglia (*effetto proxy*) e da problemi di memoria, per quanto riguarda le risposte ai quesiti retrospettivi.

L'indagine si è basata su un campione di circa 9000 famiglie intervistate in 27 Comuni, con metodi diversi:

- autocompilazione del questionario (ovvero ripetizione della rilevazione censuaria);
- intervista da parte del rilevatore;
- intervista affidata al rilevatore con riconciliazione delle risposte (ovvero l'intervistatore era munito delle risposte date al Censimento ed in caso di discordanza ha provveduto ad appurare quale fosse la risposta esatta).

6 - Piano di diffusione dei risultati

Con il piano di diffusione dei risultati definitivi del 13° Censimento generale della popolazione e delle abitazioni si è inteso valorizzare al massimo il contenuto informativo dei dati rilevati garantendo il tradizionale dettaglio dell'informazione e la confrontabilità con i passati Censimenti. Le pubblicazioni sono finalizzate alla conoscenza dei fenomeni sociali ed economici senza avere lo scopo di affrontare in maniera esaustiva tutti i problemi. Ulteriori approfondimenti ed analisi potranno essere effettuate con i dati messi a disposizione degli utenti su nastro magnetico o su floppy disk. Per ogni Fascicolo viene, ad esempio, reso disponibile un floppy disk che contiene le tavole pubblicate e quelle di cui alla Tavola D dell'Appendice.

Ulteriori forme di diffusione saranno costituite dalle banche dati dell'Istat e da tavole che saranno rese disponibili a richiesta di singoli utenti. Le richieste vanno inoltrate all'Istituto Nazionale di Statistica - Dipartimento Diffusione e Banche Dati - Via Cesare Balbo, 16 - 00100 Roma.

Il piano delle pubblicazioni risulta così articolato:

LA PROGETTAZIONE DEI CENSIMENTI 1991

1. Basi territoriali, organizzazione, campagna di informazione, piano dei controlli.
2. Censimento della popolazione: il piano di rilevazione.
3. Censimento dell'industria e dei servizi: il piano di rilevazione.
4. I documenti

Nel volume sono riportati gli aspetti fondamentali di progettazione tecnica di indagine e piano dei controlli dei due Censimenti. È presente una parte di documentazione (circolari, leggi, ecc.) particolarmente utile ai fini di una ricostruzione completa dell'impostazione dei Censimenti.

I CONTROLLI DI QUALITÀ

Nel volume sono riportati gli aspetti fondamentali dell'analisi dei risultati dei controlli di qualità effettuati sul Censimento della popolazione relativamente alle principali fasi di lavorazione e tipologia di errore. In particolare si riporteranno i dati e le valutazioni rispetto alle fasi di registrazione e di elaborazione dei dati e le informazioni desunte dall'indagine di qualità e dalle indagini di copertura.

RISULTATI PROVVISORI PROVINCIALI E COMUNALI SULLA POPOLAZIONE E SULLE ABITAZIONI

POPOLAZIONE LEGALE

Nel volume sono riportati i dati relativi alla popolazione residente legale di ciascun Comune.

POPOLAZIONE E ABITAZIONI

Fascicoli provinciali (95)

Fascicoli regionali (20)

Fascicolo nazionale

LA POPOLAZIONE RESIDENTE DEI COMUNI - Censimenti dal 1861 al 1991 - Circoscrizioni territoriali al 20 ottobre 1991

Nel volume sono raccolti i dati relativi alla popolazione residente dei Comuni ai Censimenti succedutisi dal 1861 al 1991, riferiti ai confini risultanti alla data del Censimento demografico del 1991, cioè a dire ai «confini territoriali attuali».

ATLANTE TEMATICO DEMOGRAFICO ED ECONOMICO

Il volume, attraverso cartogrammi ed altre rappresentazioni grafiche, fornisce una conoscenza generale e sintetica delle caratteristiche delle distribuzioni territoriali dei fenomeni demografici, sociali ed economici. I diversi cartogrammi, inoltre, confrontati fra di loro, offrono una sintesi dei legami fra i vari fenomeni considerati ed il territorio.

È, altresì, prevista la pubblicazione di un volume che anticipa la disponibilità, su base campionaria, di alcuni dati sulle principali caratteristiche strutturali della popolazione e delle abitazioni.

Definizioni

Famiglia

Ai fini del Censimento, per *famiglia* si intende un insieme di persone legate da vincolo di matrimonio, parentela, affinità, adozione, tutela o da vincoli affettivi, coabitanti ed aventi dimora abituale nello stesso Comune (anche se non sono ancora iscritte nell'Anagrafe della popolazione del Comune medesimo).

Una famiglia può essere costituita anche da una sola persona.

È considerata intestatario del *Foglio di famiglia*, preferibilmente, la persona a cui è intestata la scheda di famiglia in Anagrafe.

Il personale di servizio della famiglia (domestici, collaboratori familiari, ecc.) che dimori abitualmente nella abitazione costituisce famiglia a sè stante semprechè tra i componenti la famiglia e il personale suddetto non vi siano legami di alcun tipo fra quelli compresi nella definizione già citata.

È opportuno ricordare che la definizione di famiglia adottata per il Censimento, recependo quella data dal nuovo Regolamento anagrafico (art. 4 del D.P.R. 223/1989), differisce da quella adottata nei passati Censimenti poiché è stato abolito quello che rappresentava il terzo elemento costitutivo della famiglia anagrafica e cioè l'unicità del bilancio corrispondente alla messa in comune del reddito da parte dei componenti la famiglia. Con il nuovo Regolamento anagrafico il legislatore ha inteso porre un argine al proliferare delle famiglie.

La classificazione più disaggregata della relazione di parentela introdotta con il Censimento del 1991 ha permesso di individuare nuove tipologie familiari che si basano sulla presenza-assenza all'interno della famiglia di nuclei familiari e sulla loro diversa composizione.

Analogamente agli spogli effettuati in occasione dei Censimenti del 1961, 1971 e 1981, si è avuto modo comunque di ricostruire le seguenti tipologie familiari:

- *Famiglie di tipo A*, se composte dal solo intestatario del *Foglio di famiglia*, con o senza membri aggregati;
- *Famiglie di tipo B*, se composte dall'intestatario del *Foglio di famiglia* e dal coniuge, con o senza membri aggregati;

- *Famiglie di tipo C*, se composte dall'intestatario del *Foglio di famiglia*, coniuge e figli, con o senza membri aggregati (sono considerate di tipo C anche le famiglie in cui manca il coniuge, cioè composte dall'intestatario del *Foglio di famiglia* e figli, con o senza membri aggregati);
- *Famiglie di tipo D*, se composte dall'intestatario del *Foglio di famiglia*, coniuge, figli, ascendenti e/o altri parenti, con o senza membri aggregati (sono considerate di tipo D anche le famiglie composte dall'intestatario del *Foglio di famiglia*, figli, ascendenti e/o altri parenti o dall'intestatario del *Foglio di famiglia*, coniuge, ascendenti e/o altri parenti o dall'intestatario del *Foglio di famiglia*, ascendenti e/o altri parenti).

Nucleo familiare

Ai fini del Censimento per *nucleo familiare* si intende quell'insieme di persone che sono legate dal vincolo di coppia (coniugate o non coniugate) e/o dal vincolo genitore-figlio. Più in particolare un figlio continua ad essere considerato facente parte del nucleo familiare dei genitori (o del genitore) solo fino a che non costituisce una nuova coppia o fino a che non diventa genitore egli stesso, ossia fino a quando non forma un altro nucleo familiare. Appare evidente che quello di nucleo familiare è un concetto normalmente più restrittivo rispetto a quello di famiglia; infatti nell'ambito di una famiglia possono esistere uno o più nuclei familiari. Può non esservene nessuno come è nel caso ad esempio delle famiglie unipersonali.

Convivenza

Ai fini del Censimento si intende per *convivenza* un insieme di persone che, senza essere legate da vincoli di matrimonio, parentela, affinità e simili, conducono vita in comune per motivi religiosi, di cura, di assistenza, militari, di pena e simili.

Le persone addette alla convivenza per ragioni di lavoro, se vi convivono abitualmente, sono considerate membri permanenti della convivenza purchè non costituiscano famiglia a sè stante. I principali tipi di convivenza possono essere così distinti:

- istituti d'istruzione (collegi, convitti, seminari);
- istituti assistenziali (per minorati fisici e psichici, orfanotrofi, brefotrofi, colonie permanenti, ospizi, case di riposo per adulti inabili ed anziani, Comunità terapeutiche e di recupero, dormitori, centri di accoglienza per immigrati e simili);
- istituti di cura pubblici e privati;
- istituti di prevenzione e di pena (istituti di custodia cautelare, istituti per l'esecuzione delle pene, istituti per l'esecuzione delle misure di sicurezza, istituti di custodia cautelare per minorenni, prigioni scuola, riformatori giudiziari, istituti di rieducazione per minori);
- conventi, case ed istituti ecclesiastici e religiosi;
- caserme ed analoghe sedi, ad uso degli appartenenti alle forze armate e ad altri corpi armati e assimilati, dello Stato e degli Enti locali;

- alberghi, pensioni, locande, e simili;
- navi mercantili.

Abitazione, stanza, altro tipo di alloggio

Ai fini del Censimento per *abitazione* si intende un insieme di vani, o anche un vano solo, destinato funzionalmente ad uso di alloggio, che dispone di un ingresso indipendente su strada, pianerottolo, cortile, terrazza, ballatoio e simili e che alla data del Censimento è occupato o è destinato ad essere occupato da una famiglia o da più famiglie coabitanti. Caratteri distintivi dell'abitazione sono pertanto:

- le stanze ed i vani accessori costituenti un unico corpo distinto dalle altre abitazioni eventualmente esistenti nel fabbricato;
- la destinazione funzionale all'uso di una o più famiglie (non sono oggetto di rilevazione le abitazioni adibite esclusivamente a studi professionali, laboratori artigiani, ecc.);
- l'esistenza di un ingresso indipendente.

È importante notare che le abitazioni di recente costruzione o i locali di recente trasformati in abitazioni sono stati censiti soltanto se già pronti per essere abitati (cioè forniti anche degli infissi e rifiniti internamente) indipendentemente dall'avvenuta richiesta del permesso di abitabilità.

La distinzione che assume notevole importanza ai fini del censimento è quella tra abitazioni occupate e non occupate.

Un'abitazione è considerata *occupata* quando in essa abitano una o più famiglie le cui persone abbiano dimora abituale nell'abitazione, anche se temporaneamente assenti alla data del censimento.

Un'abitazione è considerata *non occupata* quando essa non è abitata da alcuna persona oppure è abitata solamente da persone temporaneamente presenti che, cioè, non hanno la dimora abituale in quell'abitazione (ad esempio, è il caso di studenti fuori sede che frequentano un corso di studi nel Comune di censimento).

Il titolo di godimento fa riferimento al titolo in base al quale la famiglia dispone dell'abitazione stessa. I titoli di godimento considerati sono:

- proprietà, alla quale è stato assimilato l'usufrutto (sotto tale voce sono comprese anche le abitazioni a riscatto);
- affitto, che comprende anche il sub-affitto;
- altro titolo, per i casi di uso gratuito dell'abitazione, di godimento per prestazione di servizi, ecc.

Per *stanza* si intende un ambiente o locale, facente parte di un'abitazione, che riceve aria e luce dall'esterno ed ha dimensioni tali da consentire l'installazione di almeno un letto lasciando lo spazio utile per il movimento di una persona. La cucina, se possiede tali caratteristiche, è considerata stanza.

Gli *altri tipi di alloggio*, vale a dire i locali che, pur non essendo funzionalmente destinati ad abitazione di una famiglia (cantina, soffitta, magazzino, negozio, ufficio, stanza di albergo, stanza di convivenza, ecc.) sono stati censiti solamente se alla data del Censimento risultavano di fatto occupati da una o più famiglie.

Fabbricato

Per *fabbricato* si intende qualsiasi costruzione, comprendente almeno un'abitazione, isolata da vie o spazi vuoti oppure separata da altre costruzioni mediante muri maestri che si elevano, senza soluzione di continuità, dalle fondamenta al tetto, che disponga di uno o più accessi all'esterno e che possa avere una o più scale autonome.

Cittadini stranieri

L'espressione «cittadini stranieri» si riferisce ovviamente alle persone che non hanno la cittadinanza italiana: sono inclusi gli apolidi mentre le persone con doppia cittadinanza (italiana e straniera) sono, a tutti gli effetti, considerate cittadini italiani.

Non rientrano nel campo di osservazione del Censimento i cittadini stranieri facenti parte del Corpo Diplomatico e Consolare accreditato presso lo Stato Italiano e la Santa Sede. Tale esclusione riguarda solo il personale munito di passaporto diplomatico. Il restante personale straniero, anche se alloggia presso i locali della sede diplomatica o consolare, rientra nel campo di osservazione. Sono esclusi anche i militari della NATO alloggiati presso le basi esistenti in Italia.

Il Censimento prende in considerazione sia gli stranieri residenti che quelli temporaneamente presenti. Qualora sia stata accertata la condizione di persona che dimori abitualmente nel nostro Paese (la residenza è uno stato di fatto da riconoscersi anche se la persona non è iscritta nell'Anagrafe comunale della popolazione residente) lo straniero viene censito come tale. Gli stranieri che dimorano abitualmente all'estero sono stati censiti come temporaneamente presenti.

Per quanto riguarda i Paesi di cittadinanza e i loro raggruppamenti, sono state prese in considerazione, congiuntamente, sia la lista proposta dall'Eurostat (Proposed List of Countries) che la Geonomenclatura dell'O.N.U. 1989.

Si riporta l'elenco dei Paesi compresi nei seguenti gruppi:

EUROPA 12, comprende: Belgio, Danimarca, Germania, Grecia, Spagna, Francia, Irlanda, Italia, Lussemburgo, Paesi Bassi, Portogallo, Regno Unito;

EUROPA CENTRALE E ORIENTALE, comprende: Bulgaria, Cecoslovacchia, Ungheria, Polonia, Romania, Unione Sovietica;

EUROPA EFTA, comprende: Svizzera, Austria, Svezia, Finlandia, Islanda, Liechtenstein, Norvegia;

NORD AFRICA, comprende: Marocco, Tunisia, Egitto, Algeria, Libia, Sudan;

AMERICA DEL NORD, comprende: Canada, USA.

Popolazione residente

La *popolazione residente* di ciascun Comune è costituita dalle persone aventi dimora abituale nel Comune e ivi presenti alla data del Censimento e dalle persone aventi anch'esse dimora abituale nel Comune, ma che alla data del Censimento risultavano assenti per uno dei seguenti motivi:

- emigrazione in altro Comune o all'estero, nel caso si tratti di emigrazione per l'esercizio di occupazioni stagionali o temporanee;
- servizio di leva, di richiamo alle armi, di volontariato;
- istruzione, noviziato religioso;
- ricovero in istituti di cura, di qualsiasi natura, purchè la permanenza nel Comune non superi i due anni (tale periodo di tempo decorre dal giorno dell'allontanamento dal Comune di iscrizione anagrafica);
- detenzione in attesa di giudizio, condanna inferiore a cinque anni, obbligo di soggiorno per misura cautelare, rieducazione, purchè la permanenza nel Comune di soggiorno non superi i cinque anni;
- affari, turismo, breve cura, e simili;
- servizio statale all'estero;
- missione fuori sede, compresa la frequenza di corsi di qualificazione o aggiornamento professionali, nonchè di avanzamento;
- imbarco su navi della marina militare e mercantile.

Popolazione presente

La *popolazione presente* di ciascun Comune è costituita dalle persone presenti nel Comune alla data del Censimento ed aventi in esso dimora abituale nonchè dalle persone presenti nel Comune alla data del Censimento ma aventi dimora abituale in altro Comune o all'estero.

Età

L'età è computata in anni compiuti. Così ad esempio:

- 0 anni: dalla nascita al giorno precedente il 1° compleanno;
- 1 anno: dal giorno del 1° compleanno al giorno precedente il 2° compleanno;
- meno di 5 anni: dalla nascita al giorno precedente il 5° compleanno;
- 5-9 anni: dal giorno del 5° compleanno al giorno precedente il 10° compleanno.

Grado di istruzione

Il *grado di istruzione* si riferisce al più alto titolo di studio conseguito in qualsiasi scuola (pubblica o privata, italiana o straniera, anche all'estero) e non alla più alta classe o al più alto corso

frequentato con successo. Le persone in possesso di due o più titoli di studio dello stesso grado dovevano indicare quello ritenuto più importante in relazione all'eventuale attività professionale esercitata.

Si riportano le seguenti definizioni:

laureati sono coloro che, avendo seguito un corso completo di studi universitari (della durata minima di quattro anni), hanno conseguito un diploma di laurea;

forniti di diploma universitario o equipollente sono coloro che hanno conseguito una abilitazione specifica dopo un corso di studi universitari della durata inferiore a quattro anni (diploma di statistica, di vigilanza alle scuole elementari, ISEF, ecc.);

forniti di diploma che permette l'accesso all'università sono coloro che hanno conseguito un diploma che permette l'iscrizione ad un corso di studi universitari (ad esempio, maturità di Istituto professionale, maturità di Istituto tecnico, diploma di Istituto magistrale, diploma di Liceo classico, scientifico, linguistico, artistico, ecc.);

forniti di diploma che non permette l'accesso all'università sono coloro che hanno conseguito un diploma, dopo un ciclo di studi della durata inferiore a cinque anni, che non permette l'iscrizione ad un corso di studi universitari (ad esempio, qualifica di Istituto Professionale, diploma di Conservatorio o Istituto di musica, diploma di Scuola magistrale, ecc.);

forniti di licenza media inferiore sono coloro che hanno conseguito una licenza di scuola secondaria di primo grado che consente l'accesso alle scuole secondarie di secondo grado (alla licenza di scuola media inferiore è assimilata la licenza di avviamento professionale);

forniti di licenza elementare sono coloro che hanno conseguito la licenza elementare o il certificato rilasciato dopo un corso di scuola popolare di tipo C;

alfabeti privi di titolo di studio sono coloro che hanno dichiarato di saper leggere e/o scrivere, pur non avendo conseguito la licenza elementare; gli scolari (anche se iscritti, alla data del Censimento, alla prima elementare) e le persone che hanno conseguito il certificato di proscioglimento (terza elementare) fino al 1955, anno nel quale tale certificato è stato abolito;

analfabeti sono coloro che hanno dichiarato di non sapere leggere e scrivere. Questa definizione non coincide con quella adottata dall'UNESCO che, utilizzando il concetto di alfabetizzazione funzionale, fenomeno impossibile da rilevare con lo strumento censuario, considera analfabeta non solo chi non sa né leggere né scrivere, ma anche chi non è in grado di «leggere e scrivere, comprendendolo, un semplice testo relativo alla vita di tutti i giorni».

Condizione professionale o non professionale

La *popolazione in condizione professionale* è costituita dalle persone che, nella settimana precedente la data del Censimento, risultavano occupate o disoccupate alla ricerca di nuova occupazione.

Sono considerate *occupate* le persone che possiedono un'occupazione (in proprio o alle dipendenze) da cui traggono una retribuzione o un profitto, comprese le persone che collaborano,

senza avere un regolare contratto di lavoro, con un familiare che svolge un'attività lavorativa in modo autonomo (coadiuvanti).

Sono considerate *disoccupate alla ricerca di nuova occupazione* le persone che hanno perduto una precedente occupazione alle dipendenze e sono alla ricerca attiva di una nuova occupazione sempre che siano in grado di accettarla se viene loro offerta.

La *popolazione in condizione non professionale* è costituita:

- da tutti i bambini e ragazzi con meno di 14 anni;
- dalle persone in cerca di prima occupazione;
- dalle casalinghe;
- dagli studenti;
- dalle persone ritirate dal lavoro;
- dagli altri censiti in età da 14 anni e oltre che non rientrano nelle quattro voci precedenti, compresi coloro che stanno assolvendo gli obblighi di leva.

Si riportano di seguito alcune definizioni:

persone in cerca di prima occupazione, sono coloro che non hanno mai esercitato un'attività lavorativa o hanno cessato un'attività lavorativa in proprio e sono alla ricerca attiva di un'occupazione sempre che siano in grado di accettarla se viene loro offerta;

casalinghe, sono coloro che si dedicano prevalentemente alla cura della propria famiglia e della propria casa;

studenti, sono coloro che si dedicano prevalentemente allo studio;

persone ritirate dal lavoro, sono coloro che hanno cessato un'attività lavorativa per raggiunti limiti di età o altra causa.

È il caso di precisare che le persone in condizione professionale e quelle in cerca di prima occupazione confluiscono nella cosiddetta *popolazione attiva*; la popolazione in condizione non professionale depurata dalle persone in cerca di prima occupazione costituisce invece la *popolazione non attiva*.

Professione

Per *professione* si intende l'attività individuale esercitata dalle persone costituenti la popolazione attiva, ad esclusione delle persone in cerca di prima occupazione.

La specificazione della professione è determinata dal tipo di lavoro e dalle principali attività o mansioni svolte durante lo stesso e viene identificata attraverso le seguenti tre componenti: il livello di autonomia/responsabilità nei processi decisionali, l'area di specializzazione e la «funzione».

Per le persone addette al culto esercitanti una professione non inerente all'esercizio del culto è stata considerata l'attività di tipo civile da esse svolta (ad esempio: per un sacerdote esercitante

la professione di insegnante presso una scuola pubblica o privata si è considerata la professione di insegnante; per una suora infermiera si è considerata la professione di infermiera, e così via).

Per le persone disoccupate è stata considerata la professione esercitata prima della disoccupazione.

Per notizie più analitiche si rinvia al volume dell'Istat *Classificazione delle professioni*, Metodi e norme, Serie C, Edizione 1991, utilizzato per il Censimento del 1991. A tal fine è opportuno precisare che esistono difficoltà di comparazione con la classificazione Istat adottata nei Censimenti precedenti, essendo molto diversi i criteri classificatori utilizzati. Si rimanda per i confronti all'appendice del fascicolo suddetto in cui sono riportate le Tabelle di ragguglio tra la Classificazione delle professioni 1991 e quella del 1981 e tra la Classificazione italiana e la Classificazione Isco-88.

Per la professione e i due caratteri seguenti (posizione nella professione e attività economica) è necessario tener presente che le persone con più di una attività lavorativa hanno fornito le notizie facendo riferimento alla principale attività svolta, cioè a quella che, per continuità di lavoro, per importanza economica o altre considerazioni era ritenuta la prevalente.

Posizione nella professione

Per *posizione nella professione* si intende il livello di autonomia/responsabilità e la «funzione» di ciascuna persona espletante un'attività economica in rapporto all'unità locale in cui viene svolta l'attività stessa (per unità locale si intende lo stabilimento, azienda agricola, officina, laboratorio, cava, miniera, cantiere, bottega, ente, istituto, ufficio, associazione, ecc.).

Nel Fascicolo le posizioni nella professione risultano raggruppate nel modo seguente:

Imprenditori, liberi professionisti:

- imprenditori: coloro che gestiscono in proprio un'impresa (azienda agricola, industriale, commerciale, ecc.) nella quale non impiegano l'opera manuale propria, ma quella di dipendenti;
- liberi professionisti: coloro che esercitano in conto proprio una professione o arte liberale (ad esempio notaio, avvocato, medico dentista, ingegnere edile, ecc.);

Lavoratori in proprio:

- coloro che gestiscono un'azienda agricola, una piccola azienda industriale, una bottega artigiana, un negozio o un esercizio pubblico, partecipandovi col proprio lavoro manuale (in tale posizione sono compresi anche i coltivatori diretti, i mezzadri e simili, nonchè chi lavora nel proprio domicilio direttamente per conto di consumatori e non su commissione di imprese);

Soci di cooperative:

- i membri attivi di cooperative di produzione di beni e/o produzione di servizi indipendentemente dalla specie di attività in cui la cooperativa è operante, cioè coloro che, come corrispettivo dell'opera prestata, non percepiscono una remunerazione regolata da contratti di lavoro, ma un compenso proporzionato alla prestazione, nonchè una quota parte degli utili dell'impresa;

Coadiuvanti:

- coloro che collaborano con un familiare che svolge un'attività lavorativa per conto proprio, senza avere un rapporto di lavoro regolato da contratto;

Dirigenti:

- coloro che ricoprono un ruolo caratterizzato da un elevato grado di professionalità, autonomia e potere decisionale ed esplicano la loro funzione al fine di promuovere, coordinare e gestire la realizzazione degli obiettivi dell'impresa o dell'ente presso cui lavora. Per le Amministrazioni sono da considerarsi come «dirigente» le qualifiche previste dal D.P.R. 30 giugno 1972, n.748; per tutte le altre Amministrazioni pubbliche, siano esse a carattere centrale o locale, si considerano le qualifiche equivalenti. Per gli appartenenti alle FF.AA. e corpi simili sono considerati «dirigenti» gli ufficiali con grado superiore a quello di tenente colonnello o posizioni assimilate;

Direttivi, quadri, impiegati:

- direttivi, quadri: coloro che esercitano funzioni direttive e di coordinamento siano esse tecniche, scientifiche o amministrative. Per gli appartenenti alle FF.AA. e corpi simili sono considerati «direttivi-quadri» gli ufficiali con grado inferiore a quello di colonnello o posizioni assimilate. Sono altresì considerati «direttivi-quadri» i presidi e i professori di scuola media superiore e inferiore;

- impiegati: coloro che esercitano funzioni di concetto o esecutive siano esse tecniche, scientifiche o amministrative. Per quanto riguarda gli appartenenti alle FF.AA. e corpi simili sono considerati impiegati i sottufficiali o posizioni assimilate;

Altri lavoratori dipendenti:

- appartenenti alle categorie speciali (intermedi): coloro che guidano e controllano, con apporto di adeguata competenza tecnico-pratica, gruppi di altri lavoratori;
- capi operaio e operai specializzati, qualificati e comuni: coloro che esercitano un'attività per la cui esecuzione si richiedono conoscenze specialistiche o cognizioni tecnico-pratiche, con eventuale guida e controllo di altri operai;
- altri lavoratori dipendenti: coloro che esercitano mansioni di sorveglianza e di custodia come ad esempio: usciere, bidello, guardiano e simili;
- apprendisti: coloro che esercitano un'attività lavorativa per l'apprendimento di un mestiere o professione al fine di effettuare l'addestramento necessario per conseguire una specifica qualificazione professionale;
- lavoranti a domicilio per conto di imprese: coloro che lavorano nel proprio domicilio esclusivamente o prevalentemente su commissione di imprese industriali, commerciali, artigiane e non direttamente per conto di consumatori;
- graduati o militari di carriera delle FF.AA. o similari: con grado fino a caporal maggiore o assimilati, nonché i vigili urbani e del fuoco e le guardie giurate.

Sezioni di attività economica

Per *sezione di attività economica* si intende il campo di attività in cui viene esercitata la professione. Essa è determinata, di norma, in base all'attività esclusiva o principale delle singole unità locali presso cui il censito lavora.

Le sezioni in cui si articola la classificazione delle attività economiche sono le seguenti:

- A - Agricoltura, caccia e silvicoltura
- B - Pesca, piscicoltura e servizi connessi
- C - Estrazione di minerali
- D - Attività manifatturiere
- E - Produzione e distribuzione di energia elettrica, gas e acqua
- F - Costruzioni
- G - Commercio all'ingrosso e al dettaglio; riparazioni di autoveicoli, motocicli e di beni di consumo personali e per la casa
- H - Alberghi e ristoranti
- I - Trasporti, magazzinaggio e comunicazioni
- J - Intermediazione monetaria e finanziaria
- K - Attività immobiliari, noleggio, informatica, ricerca, altre attività professionali ed imprenditoriali
- L - Pubblica Amministrazione e Difesa; assicurazione sociale obbligatoria
- M - Istruzione
- N - Sanità e altri servizi sociali
- O - Altri servizi pubblici, sociali e personali
- P - Servizi domestici presso famiglie e convivenze
- Q - Organizzazioni ed organismi extraterritoriali

Poichè la nuova classificazione delle attività economiche, predisposta per il Censimento del 1991 (Istat *Classificazione delle attività economiche*, Metodi e Norme, Serie C, n.11) ha subito una profonda revisione rispetto a quella adottata nel Censimento precedente, si rinvia al fascicolo suddetto per ulteriori analitiche notizie, per la tabella di ragguglio tra la classificazione del 1991 e quella del 1981 e la tabella di corrispondenza tra la classificazione italiana e quelle internazionali.

Località abitata

Per *località abitata* si intende un'area più o meno vasta di territorio, conosciuta di norma con un nome proprio, sulla quale sono situate una o più case raggruppate o sparse.

I tipi di località abitate considerate agli effetti del Censimento sono: il centro abitato, il nucleo abitato, le case sparse.

Per *centro abitato* si intende un aggregato di case contigue o vicine con interposte strade, piazze e simili, o comunque brevi soluzioni di continuità, caratterizzato dall'esistenza di servizi od esercizi pubblici (quali, ad esempio una chiesa regolarmente officiata, una scuola, una stazione ferroviaria, tramviaria o automobilistica, un ufficio pubblico, una rivendita di generi di privata, una farmacia od un dispensario farmaceutico, un negozio e simili) costituenti la condizione di una forma autonoma di vita sociale, e generalmente determinanti un luogo di raccolta ove sogliono concorrere anche gli abitanti dei luoghi vicini per ragioni di culto, istruzione, affari, approvvigionamento e simili, in modo da manifestare l'esistenza di una forma di vita sociale coordinata dal centro stesso.

Per *nucleo abitato* si intende la località abitata, priva del luogo di raccolta che caratterizza il centro abitato, costituita da un gruppo di case continue o vicine, con almeno cinque famiglie e con interposte strade, sentieri, spiazzi, aie, piccoli orti, piccoli incolti e simili, purchè l'intervallo tra casa e casa non superi una trentina di metri e sia in ogni modo inferiore a quello intercorrente tra il nucleo stesso e la più vicina delle case manifestamente sparse.

Per *case sparse* si intendono quelle disseminate nel territorio comunale a distanza tale tra loro da non poter costituire nemmeno un nucleo abitato.

Costituiscono inoltre *aree speciali*:

- le isole amministrative ovvero le parti del territorio comunale circondate interamente dal territorio di altro o altri Comuni;
- le isole marittime e lacuali;
- le aree di alta montagna situate sopra il limite dei pascoli completamente disabitate, purchè di una certa ampiezza;
- le paludi e gli acquitrini, purchè di una certa ampiezza;
- i laghi compresi in un solo Comune, purchè di una certa ampiezza;
- la parte di lago diviso tra più Comuni;
- le zone di territorio in contestazione con altri Comuni.

Avvertenze alle tavole

A seguito dell'utilizzazione di programmi informatici per l'elaborazione dei dati, nel calcolo delle composizioni percentuali gli arrotondamenti sono determinati automaticamente. Pertanto le quadrature previste a livello dei totali di alcune tavole possono non corrispondere esattamente al 100,0 previsto dalle elaborazioni.

Le sezioni in cui si articola la classificazione delle attività economiche risultano così raggruppate:

- *Agricoltura*: sezioni A e B;
- *Industria*: sezioni C, D, E e F;
- *Commercio, pubblici servizi, alberghi*: sezioni G e H;
- *Pubblica amministrazione, servizi pubblici e privati*: I, J, K, L, M, N, O, P e Q.

– *Altre attività*: in alcune tavole sotto questa voce vengono raggruppate sia le sezioni G e H (*Commercio, pubblici servizi, alberghi*) che le sezioni I, J, K, L, M, N, O, P e Q (*Pubblica amministrazione, servizi pubblici e privati*).

Tavola 1.1

Per *Indice di vecchiaia* si deve intendere il rapporto percentuale tra la popolazione di 65 anni e più e quella con meno di 14 anni.

Per *Indice di dipendenza* si deve intendere il rapporto percentuale avente a numeratore la somma tra la popolazione con meno di 14 anni e quella di 65 anni e più e a denominatore la popolazione in età da 14 a 64 anni.

Per *Anziani per un bambino* si deve intendere il numero di persone di 65 anni e più per ciascuna con meno di 6 anni.

Tavole 1.2, 2.20, 2.29 e 5.3

Sono considerati in possesso di diploma tutti coloro che hanno conseguito un qualsiasi diploma sia esso universitario o equipollente, che permette l'accesso all'università o che non permette l'accesso all'università.

Nel Censimento del 1961 le persone fornite di certificato di proscioglimento sono state comprese tra le persone in possesso di licenza di scuola elementare.

Tavola 1.3

Nel Censimento del 1971 le persone che stavano assolvendo gli obblighi di leva sono state attribuite alla popolazione in condizione professionale o non professionale sulla base della condizione nella quale si trovavano prima dell'inizio del servizio di leva.

Tavole 2.2 e 2.29

I *separati di fatto* rappresentano un «di cui» dei coniugati in quanto, pur non vivendo con il proprio coniuge per uno stato di crisi della coppia, mantengono lo stato civile di coniugati.

Tavole 2.7, 2.8, 2.9 e 4.16

Nelle voci *altre convivenze* sono comprese le convivenze militari e di altri corpi accasermati.

Tavola 2.10

Nella voce *di cui minorenni* sono compresi gli stranieri con meno di 18 anni indipendentemente, quindi, dalla maggiore età stabilita per legge dai rispettivi Paesi di cittadinanza.

Tavola 2.13

Per *Rapporto di mascolinità* si deve intendere il numero di maschi per cento femmine.

Per *Tasso di attività* si deve intendere il rapporto percentuale tra la popolazione attiva e il totale della popolazione.

Tavole 2.14, 4.31 e 4.32

Un fabbricato è stato considerato esclusivamente ad uso abitativo anche se, al di fuori dell'accesso o degli accessi alle abitazioni, ha negozi, uffici, imprese commerciali, ecc.

Tavole 2.15, 5.17 e 5.24

Per *angolo cottura* si intende un vano che non ha le caratteristiche di stanza o una parte di stanza, stabilmente adibito alla cottura delle vivande e alla rigovernatura delle stoviglie.

Tavola 2.21

È stata considerata l'età massima di 42 anni perché solo nel 1949 l'età fino a cui doveva essere frequentata la scuola dell'obbligo è stata elevata a 14 anni.

Tavole 2.30, 2.31 e 4.8

I dati fanno riferimento agli studenti e alle persone occupate che, il mercoledì precedente la data del Censimento, si sono recate a scuola o al lavoro rientrando nella stessa giornata alla propria dimora abituale.

Ai fini di una corretta interpretazione dei dati occorre tener presente che:

- i lavoratori-studenti hanno fatto riferimento al luogo di lavoro;
- coloro che esercitano la professione su mezzi di trasporto (autisti, ferrovieri, tramvieri, piloti, marittimi, ecc.) hanno indicato il luogo da cui prendono servizio (posteggio, stazione, deposito, aeroporto, porto, ecc.);
- il mezzo di trasporto utilizzato è quello utilizzato per compiere il tratto più lungo (in termini di distanza e non di tempo) del tragitto casa/luogo di studio o di lavoro.

Tavola 3.2

Per *Indice di ricambio* si deve intendere il rapporto percentuale tra la popolazione della classe 60-64 anni e della classe 15-19 anni.

Tavola 3.4

Per *Tasso di non conseguimento della scuola dell'obbligo* si deve intendere il rapporto percentuale che ha a numeratore le persone della classe 15-42 anni che non hanno conseguito il diploma di scuola media inferiore e a denominatore il totale della popolazione della stessa classe.

Tavola 3.5

Per *Tasso di disoccupazione giovanile* si deve intendere il rapporto percentuale che ha a numeratore i giovani della classe 14-29 anni in cerca di prima occupazione o disoccupati alla ricerca di nuova occupazione e a denominatore il totale dei giovani della stessa classe 14-29 anni.

Tavole 3.6 e 4.33

La superficie dell'abitazione fa riferimento alla superficie dei pavimenti delle stanze e dei vani accessori, al netto dei muri perimetrali, murature e scale interne, pilastri, tramezzi, vani di porte e finestre. Inoltre, sono state escluse dal computo le superfici di eventuali balconi, terrazze, verande, cantine, autorimesse, portici, loggiati, solai, cortili, ecc.

Tavola 4.2

Fra le persone laureate in possesso di specializzazione post laurea o di dottorato di ricerca sono comprese anche quelle che hanno conseguito un diploma di «laurea speciale» (secondo diploma di laurea a completamento degli studi: esempio Ingegneria spaziale).

Tavola 4.30

Per abitazione ristrutturata si deve intendere che essa ha subito alcuni interventi rivolti a trasformarla mediante un insieme sistematico di opere che hanno portato ad una abitazione, in tutto o nella maggior parte di essa, diversa dalla precedente.

Tavola 4.36

Per abitazioni che dispongono di apparecchi singoli fissi per il riscaldamento si devono intendere quelle fornite di stufa fissa, caminetto, ecc.

Tavola 6.1

I dati della superficie territoriale dei Comuni sono stati forniti dagli Uffici Tecnici Erariali.

Tavola 6.3

Nell'ambito della Provincia i Comuni sono elencati per ordine alfabetico e nell'ambito di ciascun Comune sono elencati i Centri abitati e i Nuclei abitati, entrambi in ordine alfabetico all'interno di ciascun gruppo, e le Case sparse. Segue l'indicazione delle eventuali Aree speciali con l'elencazione dei relativi centri o nuclei.

Per facilitare la lettura, le denominazioni delle entità territoriali considerate sono state evidenziate con caratteri tipografici differenti e precisamente: i **COMUNI** in neretto maiuscolo, i **CENTRI ABITATI** in maiuscolo/tondo chiaro, i **Nuclei abitati** in maiuscolo/minuscolo tondo chiaro, le *case sparse* in corsivo minuscolo chiaro, le **Aree speciali** neretto maiuscolo/minuscolo.

Altitudine: per i Comuni e le aree speciali è stata indicata l'altitudine massima e minima del rispettivo territorio; tali valori sono stati determinati prescindendo dalle altitudini concernenti le zone di territorio in contestazione tra i Comuni. L'altitudine dei Centri abitati si riferisce al principale luogo di raccolta (di norma la piazza del municipio o della chiesa parrocchiale o del mercato); l'altitudine dei Nuclei abitati fa riferimento ad un punto intermedio del terreno su cui sorgono le case dei nuclei stessi.

Nei territori in contestazione, allo scopo di evitare omissioni o duplicazioni, la rilevazione censuaria è stata affidata ad uno solo dei Comuni interessati. Si ritiene opportuno precisare che:

- permanendo irrisolta la controversia territoriale, i territori in contestazione sono stati riportati in corrispondenza di ciascuno dei Comuni interessati ma, ai fini del calcolo del numero delle aree dei Centri abitati e dei Nuclei abitati, riportato nella Tav. 6.1, essi sono stati considerati una sola volta, e precisamente, nell'ambito del Comune incaricato della rilevazione censuaria;
- le controversie relative all'appartenenza all'uno o all'altro Comune della popolazione residente nei territori oggetto di contestazione sono state risolte in base alle risultanze anagrafiche, nel senso che sono state computate nella popolazione di ciascun Comune le famiglie che risultavano di fatto iscritte nella rispettiva Anagrafe della popolazione residente;
- la superficie delle zone di territorio in contestazione è riportata in Appendice, Tavola B.



Grafici



Grafico 1 - Densità della popolazione residente per Comune



Grafico 2 - Popolazione per classe di ampiezza demografica dei Comuni dal 1961 al 1991 ai confini dell'epoca (composizione percentuale)

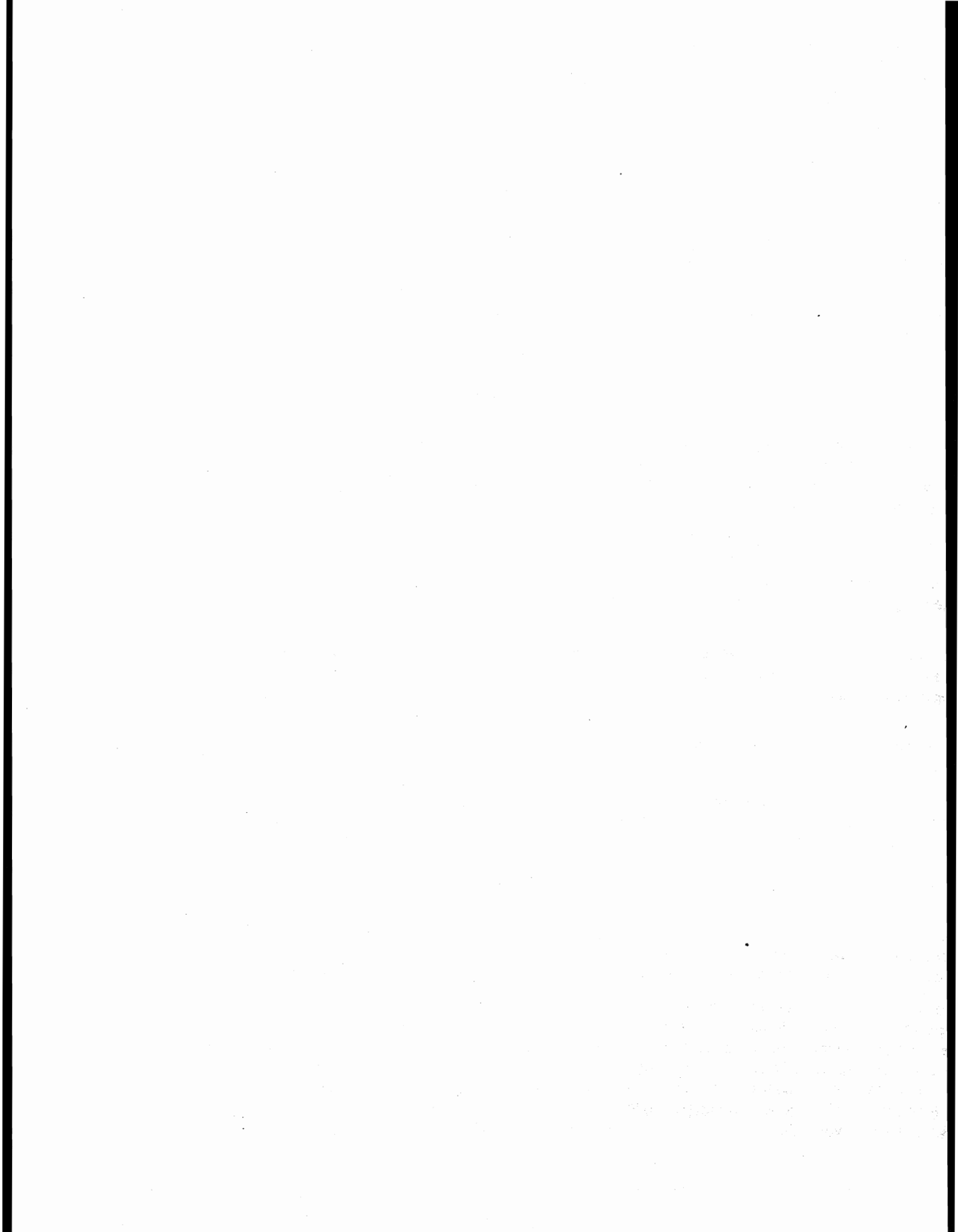

Grafico 3 - Numero medio dei componenti per famiglia dal 1961 al 1991

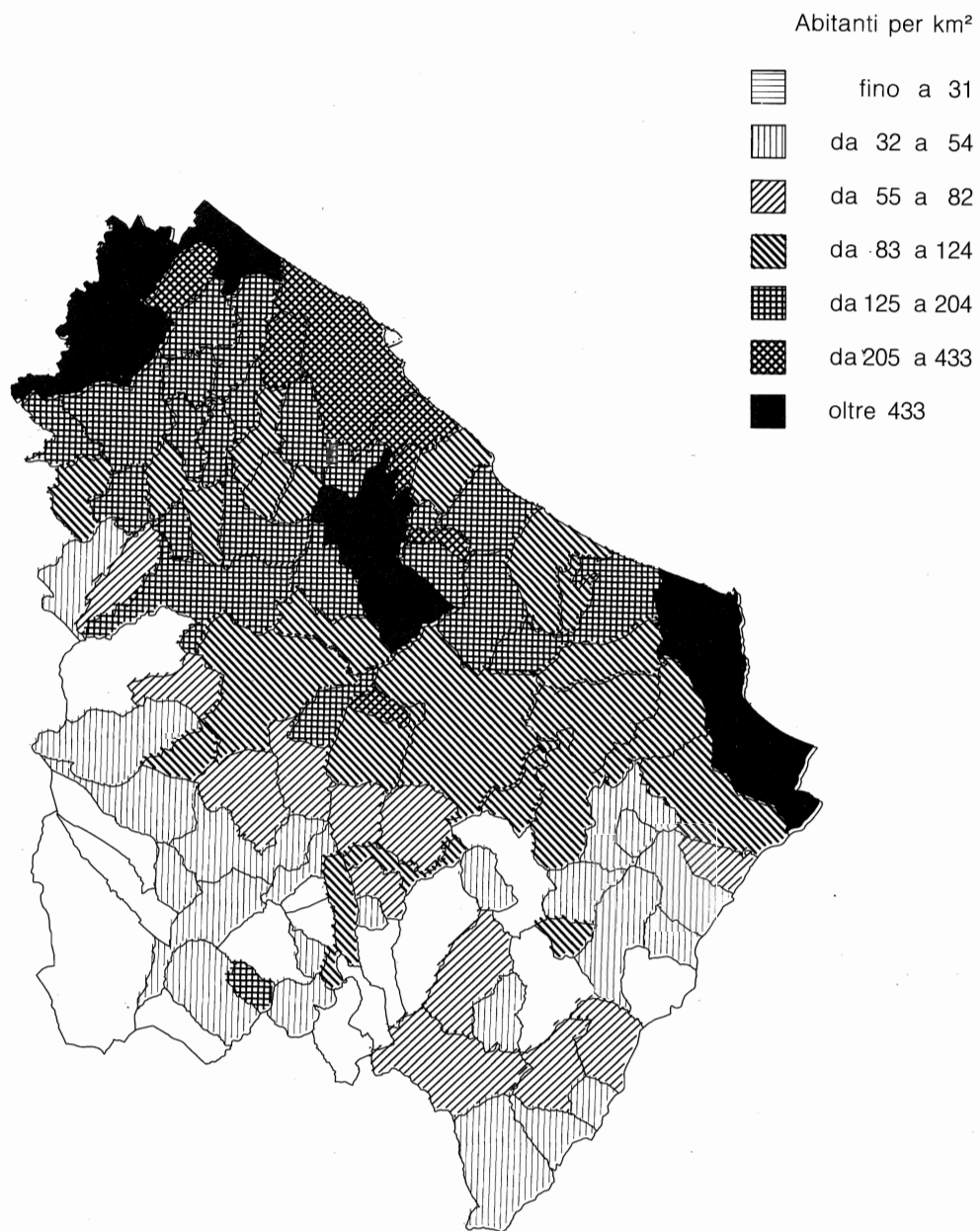

Grafico 4 - Famiglie secondo il numero dei componenti dal 1961 al 1991 (composizione percentuale)

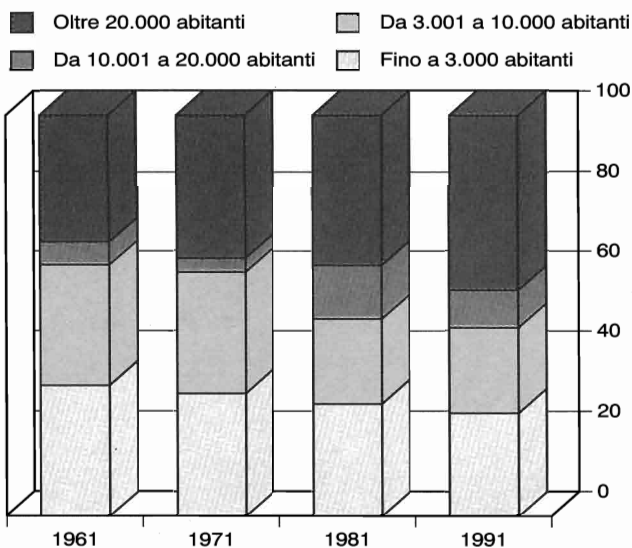

Grafico 5 - Indice di vecchiaia * per Comune

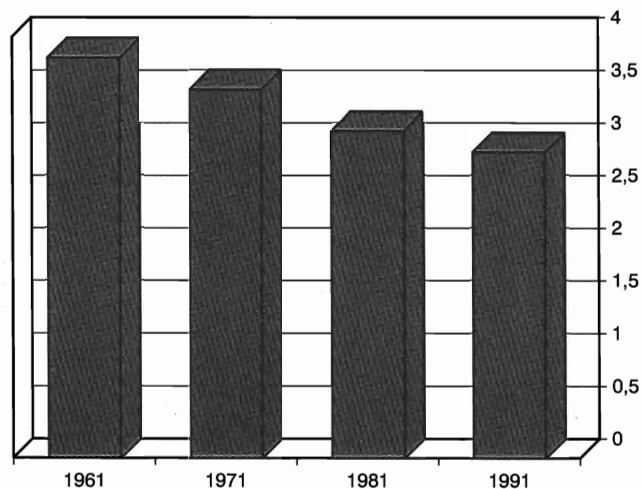

* L'indice è calcolato come rapporto fra la popolazione in età da 65 anni in poi e quella in età inferiore a 14 anni, moltiplicato per 100.

Grafico 6 - Distribuzione per sesso, classe di età e stato civile della popolazione residente al Censimento del 1991 (valori percentuali)

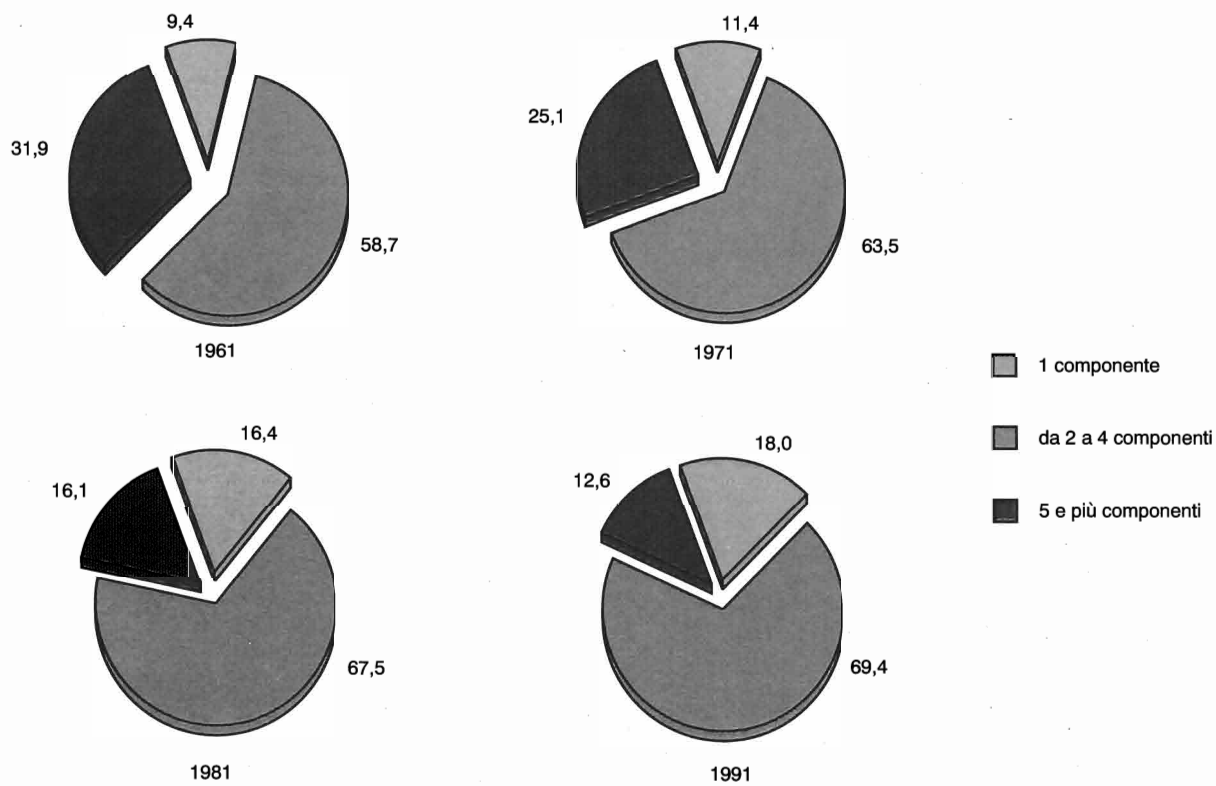
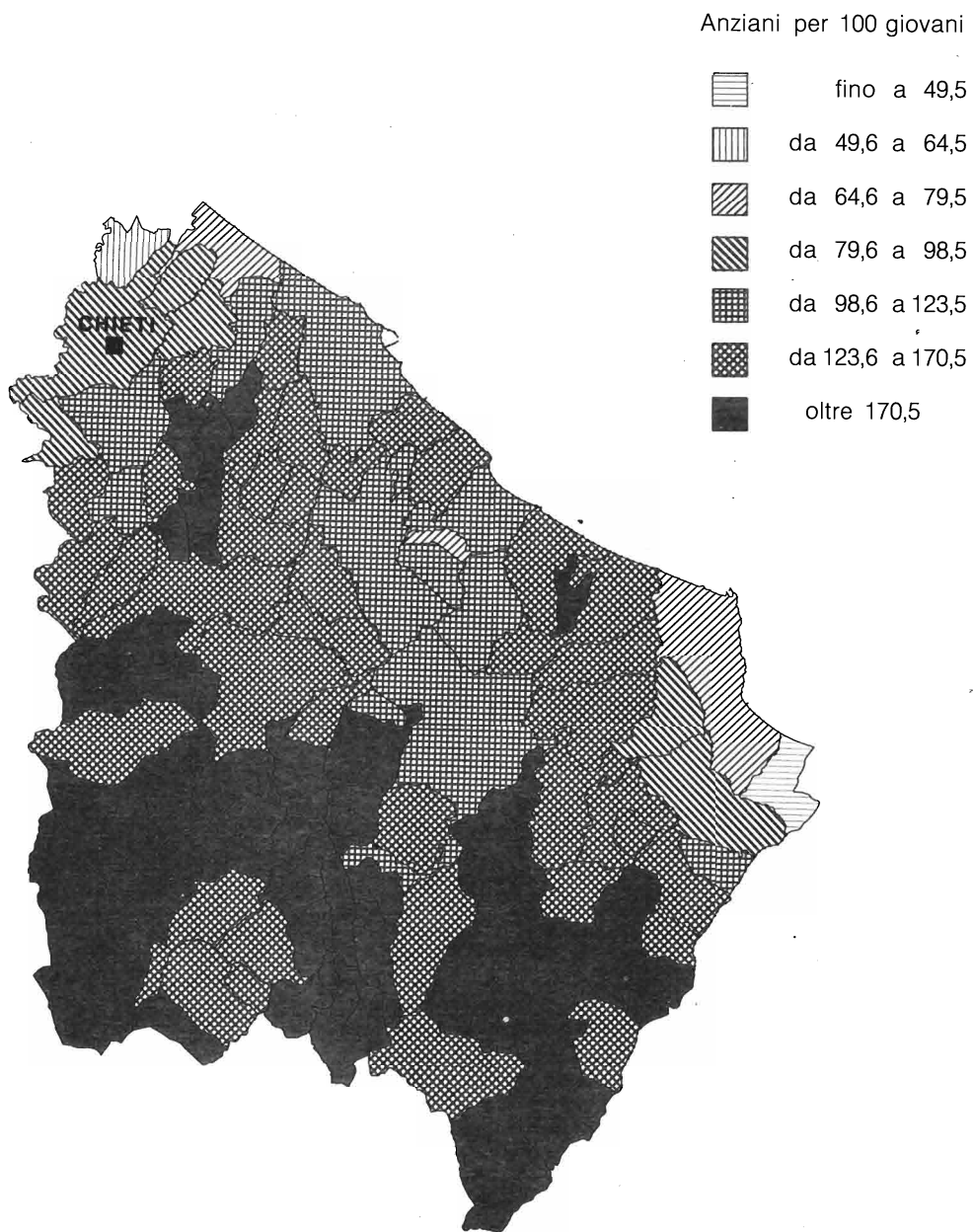
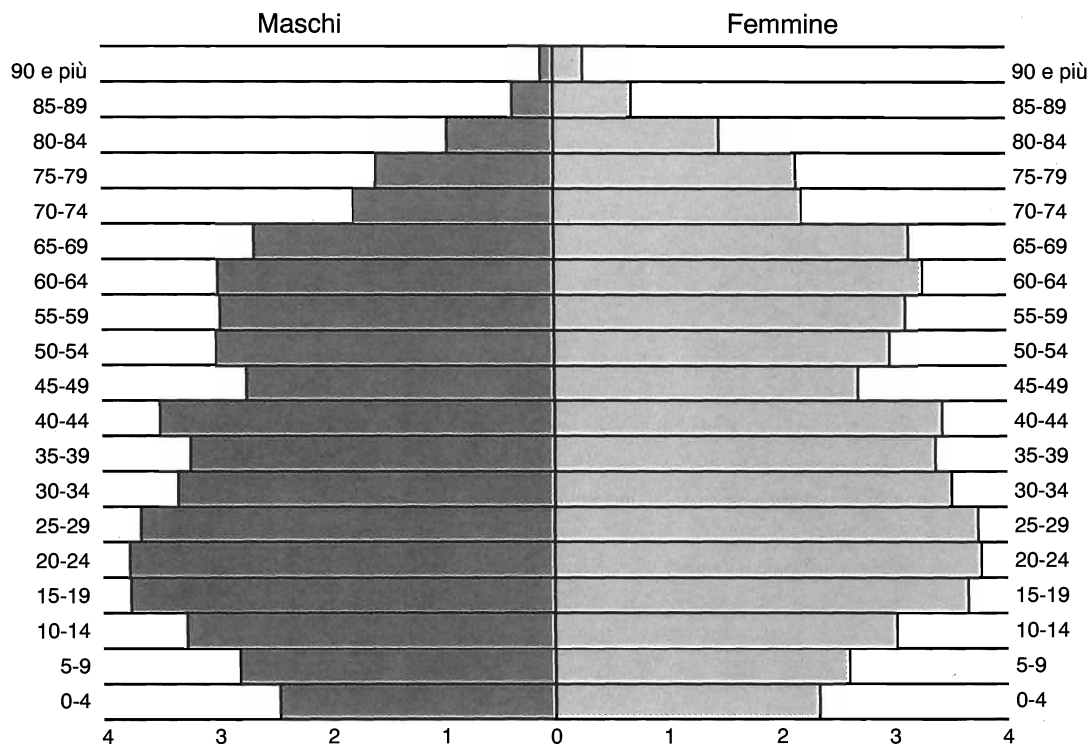

POPOLAZIONE PER STATO CIVILE

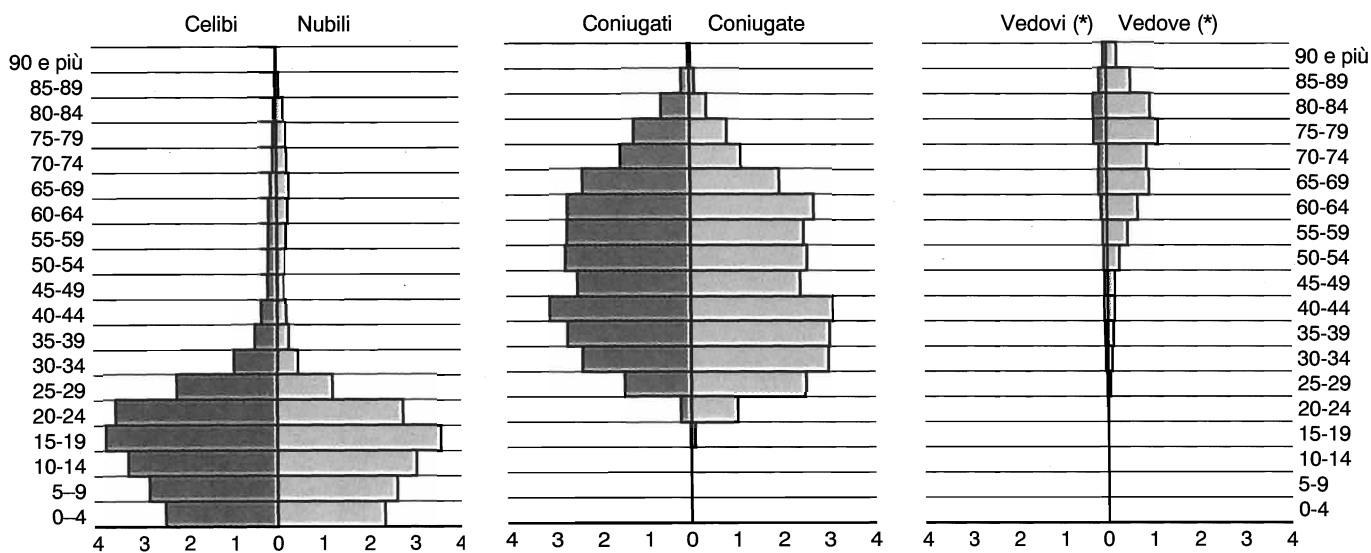

(*) Inclusi divorziati/e e separati/e

Grafico 7 - Popolazione in età da 6 anni in poi per grado di istruzione dal 1961 al 1991 (valori percentuali) (*)

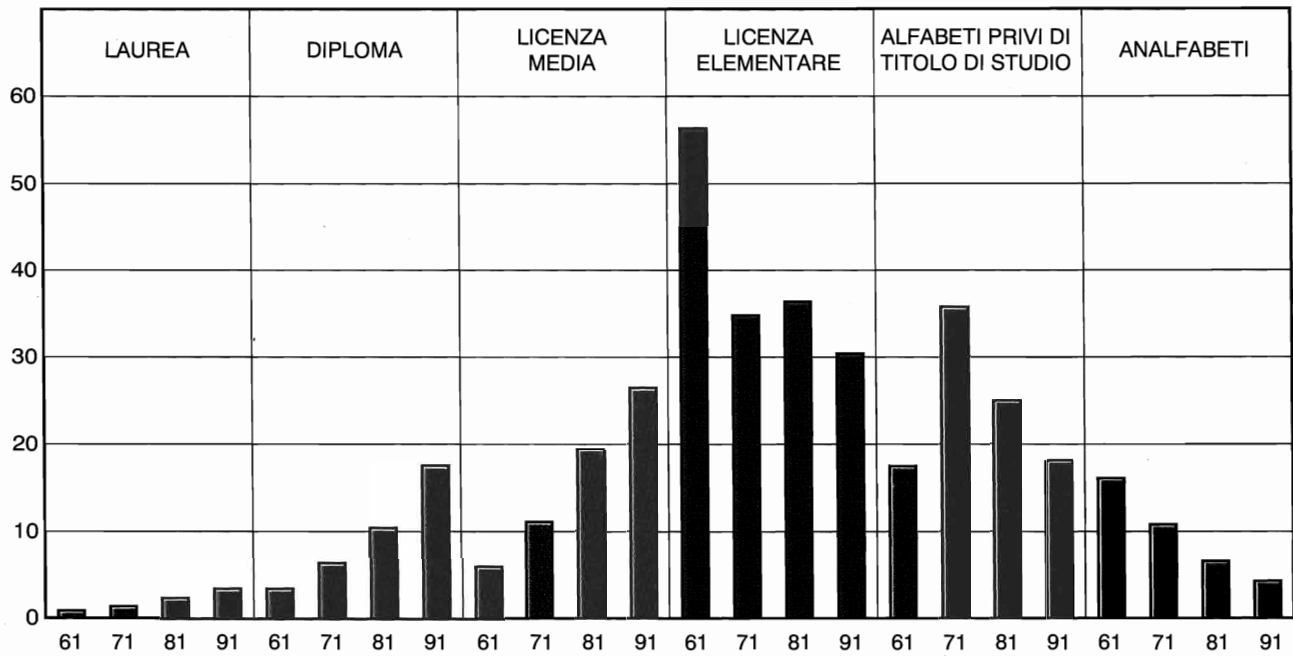

(*) Per la corretta lettura del grafico si faccia riferimento alle avvertenze alla Tavola 1.2 pag. 42

Grafico 8 - Percentuale di donne nei diversi gradi di istruzione dal 1961 al 1991



Grafico 9 - Popolazione attiva dal 1961 al 1991

PERCENTUALE SUL TOTALE DELLA POPOLAZIONE RESIDENTE IN ETÀ DI 14 ANNI E PIÙ



COMPOSIZIONE PERCENTUALE PER SESSO

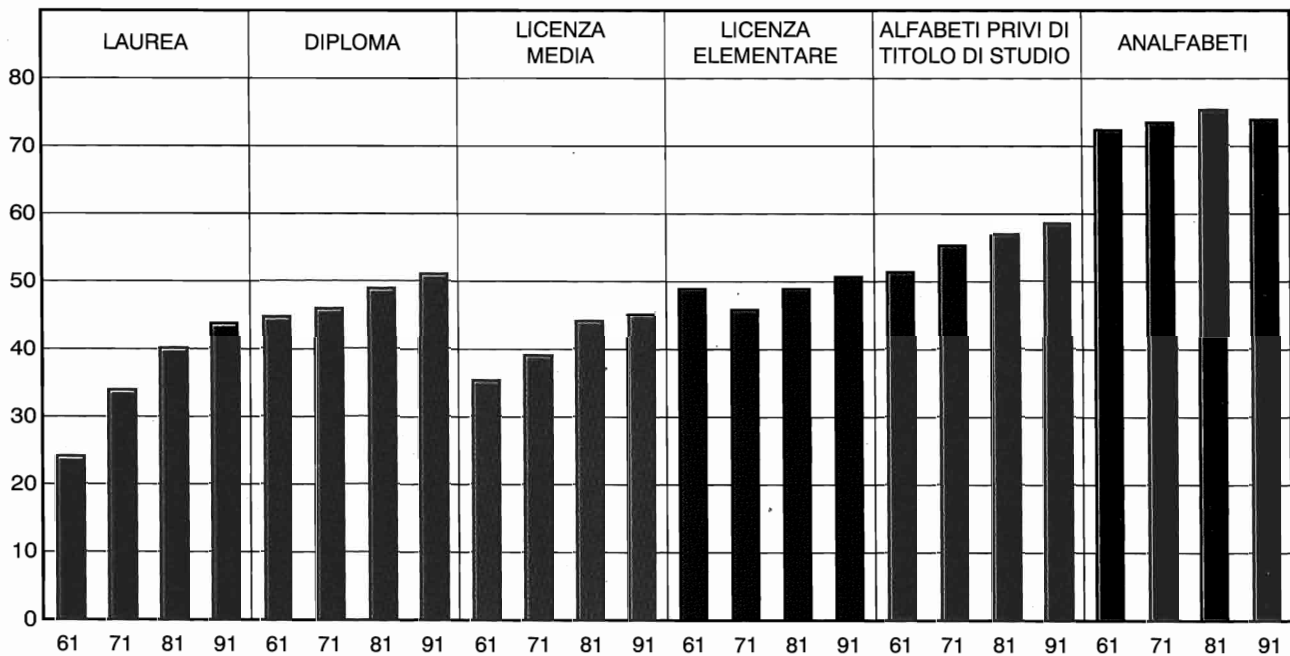
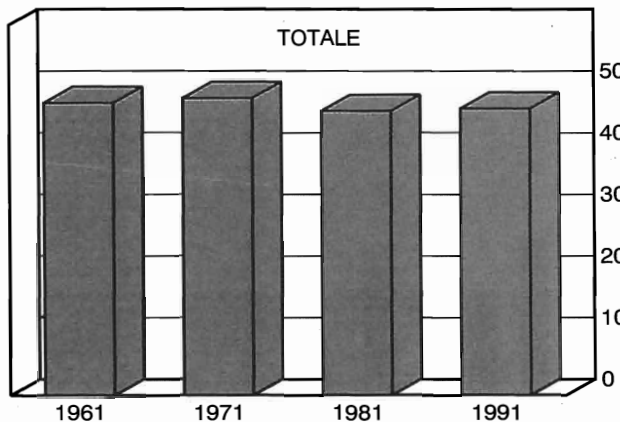

Grafico 10 - Popolazione attiva in condizione professionale per ramo di attività economica dal 1961 al 1991 (*) (composizione percentuale)

Altre attività Industria Agricoltura

TOTALE

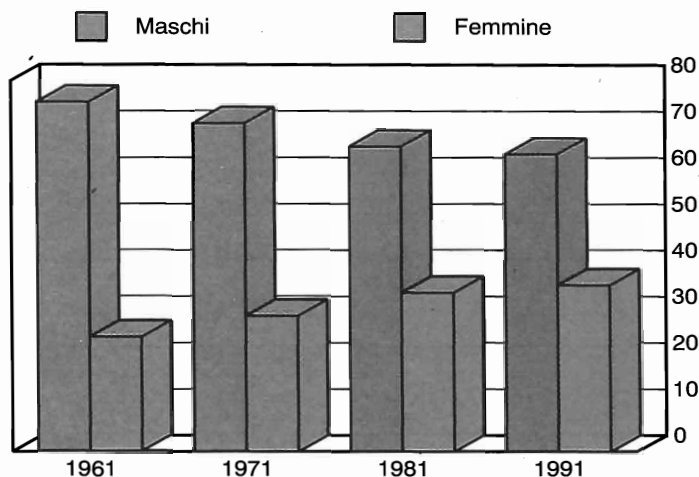
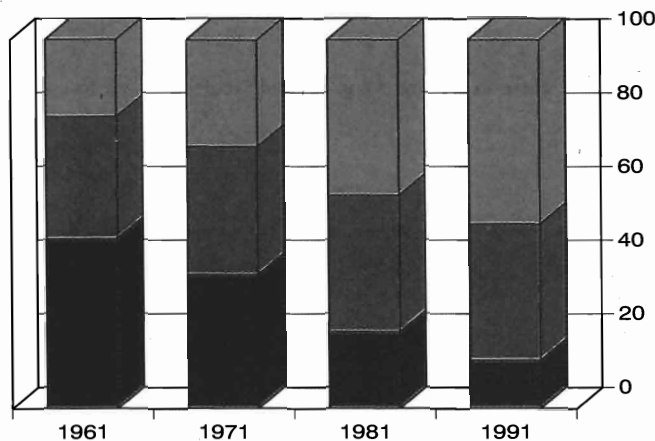

MASCHI

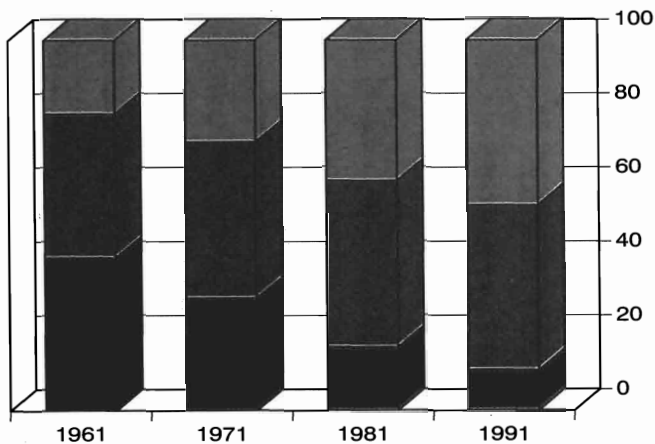

FEMMINE

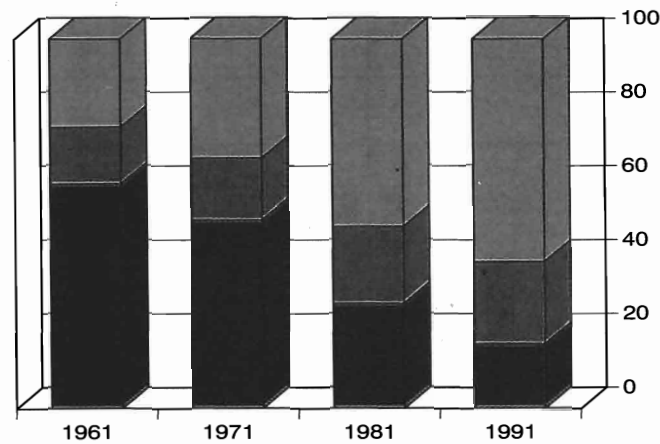

(*) Viene considerata la popolazione residente attiva da 10 anni in poi solo per il 1961

Grafico 11 - Popolazione attiva e non attiva al Censimento del 1991



Grafico 12 - Disoccupati e persone in cerca di prima occupazione per sesso e classe di età al Censimento del 1991 (valori percentuali)



Grafico 13 - Numero delle abitazioni dal 1961 al 1991

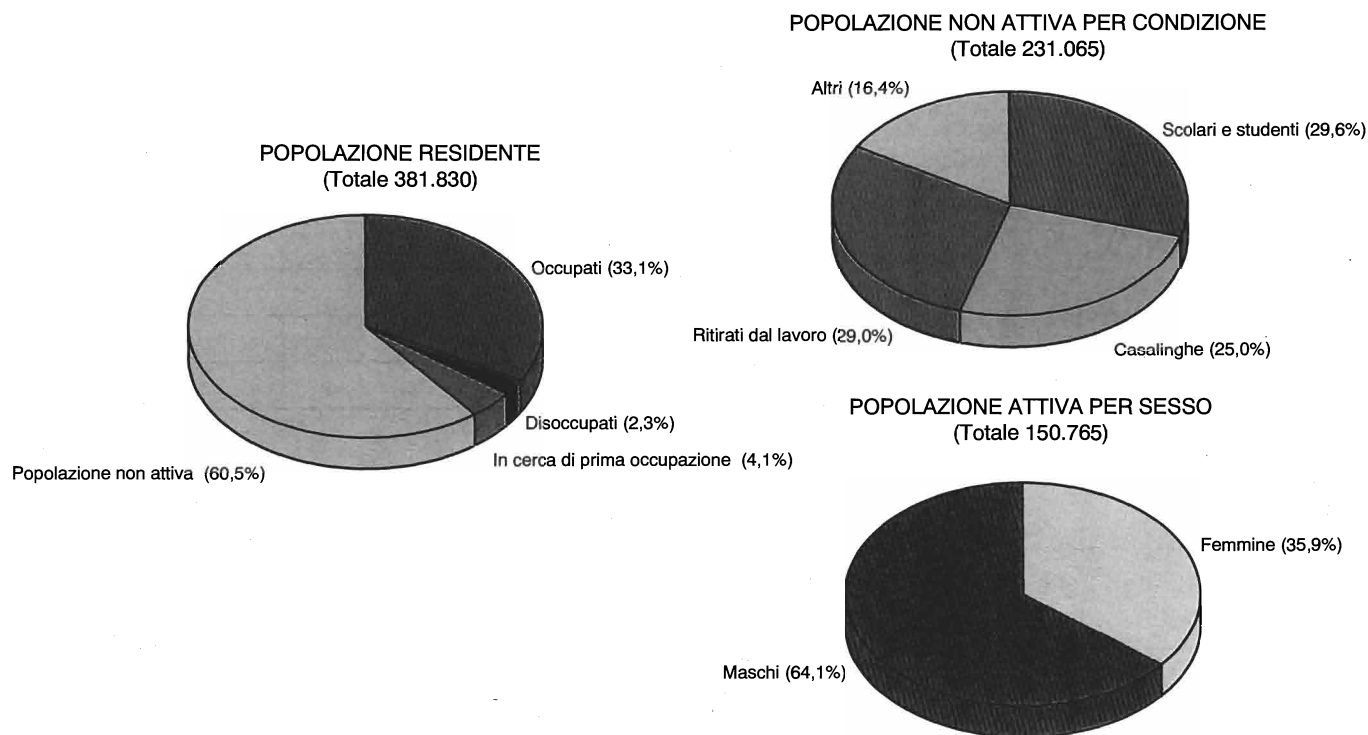

Grafico 14 - Numero delle stanze dal 1961 al 1991

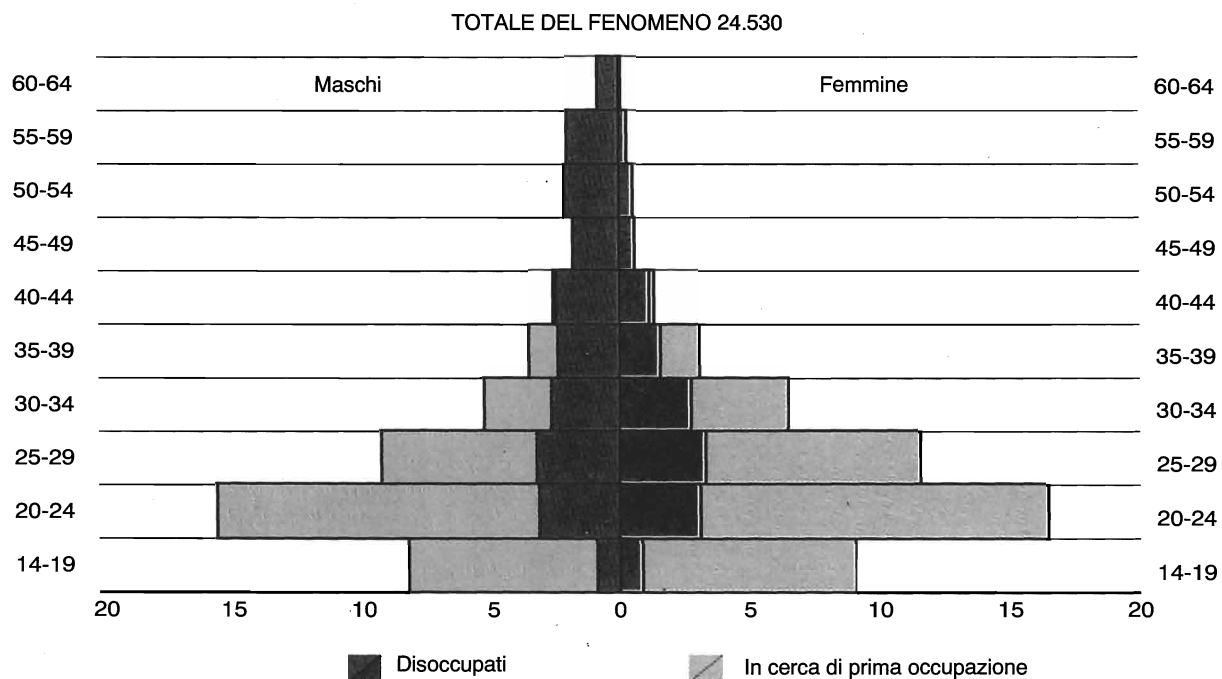

Grafico 15 - Numero medio di occupanti per stanza dal 1961 al 1991

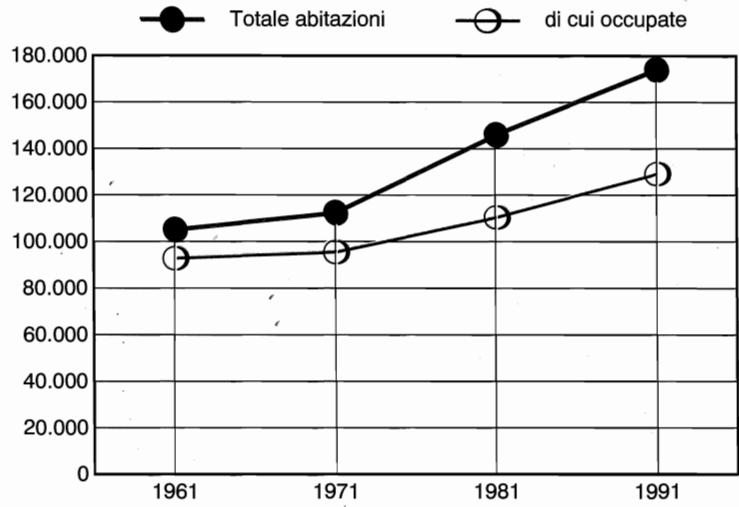

Grafico 16 - Abitazioni occupate per titolo di godimento al Censimento 1991 (composizione percentuale)

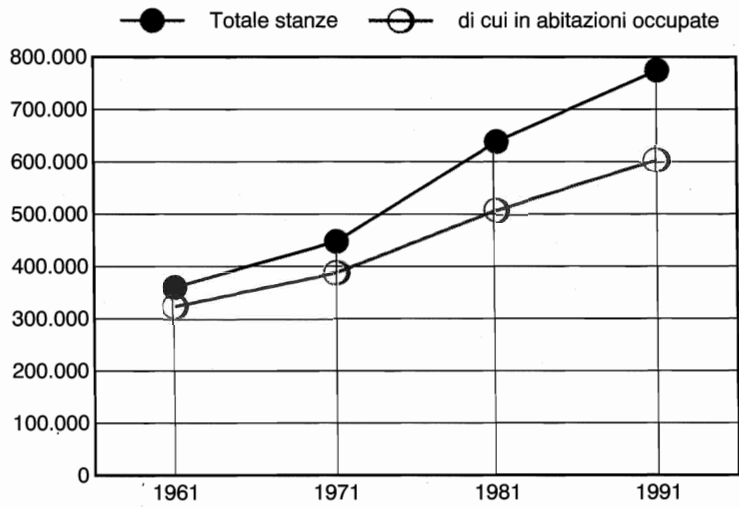

Grafico 17 - Abitazioni non occupate da residenti per motivo della non occupazione al Censimento 1991 (composizione percentuale)

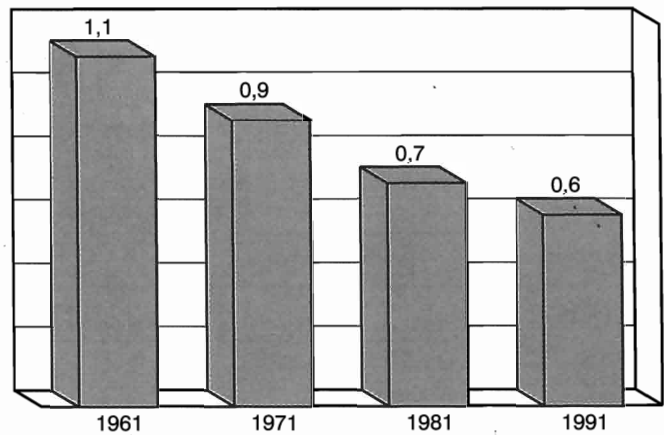

Grafico 18 - Abitazioni occupate e non occupate da residenti per epoca di costruzione

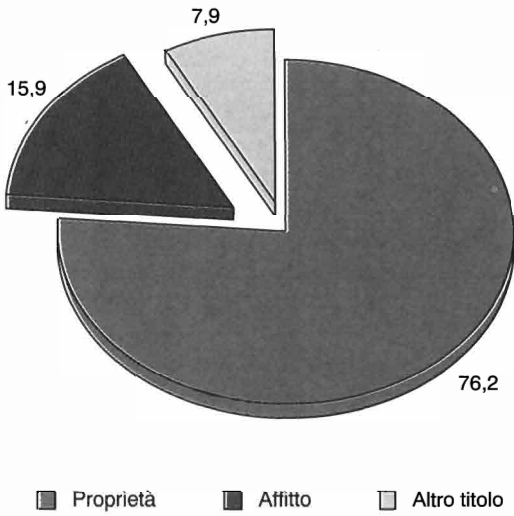

Grafico 19 - Abitazioni occupate per numero di stanze e costruite negli ultimi due decenni (composizione percentuale nel periodo)



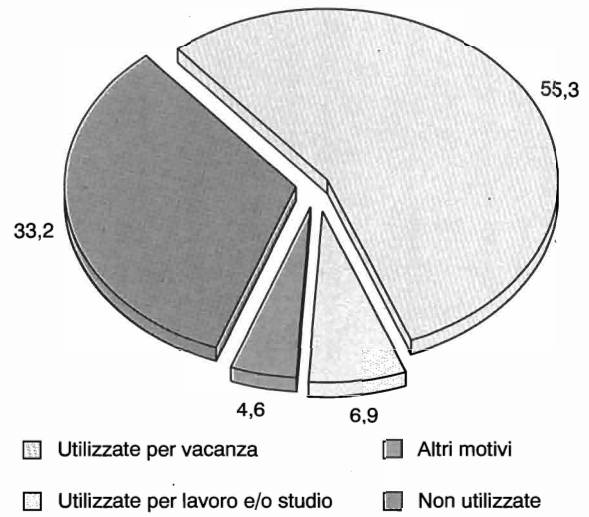

Parte prima
I caratteri generali

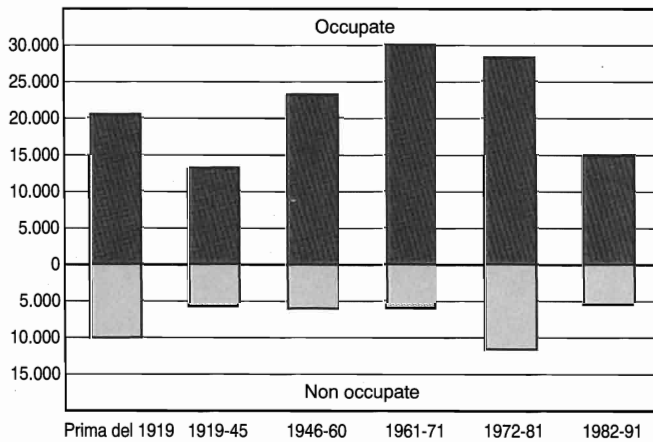
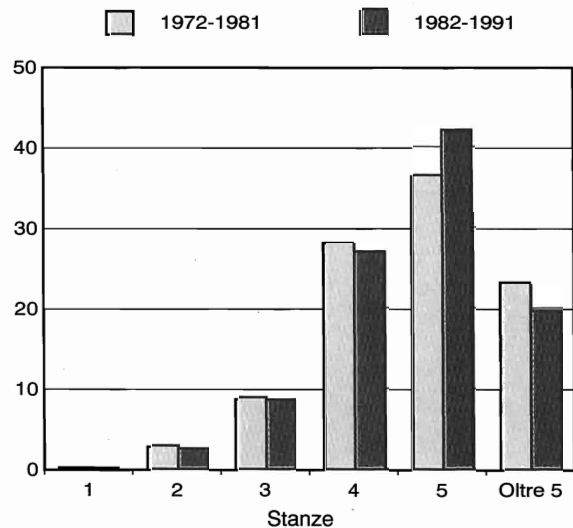
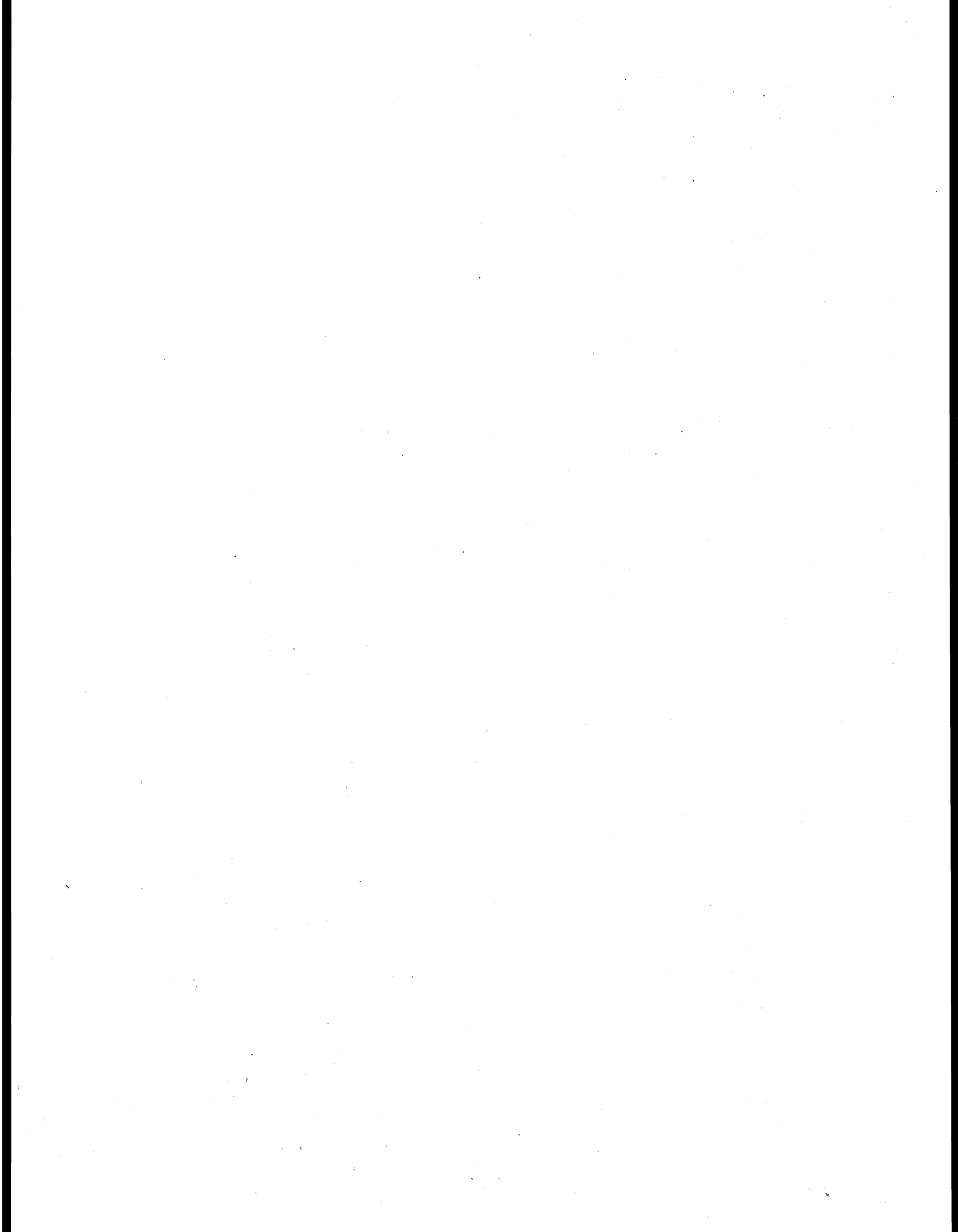
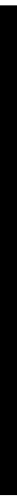

CAPITOLO 1 - CHIETI NEGLI ULTIMI 30 ANNI ATTRAVERSO I CENSIMENTI

Tavola 1.1 - Popolazione residente e famiglie

AGGREGATI	CENSIMENTI			
	1961	1971	1981	1991
POPOLAZIONE RESIDENTE	373.632	351.567	370.534	381.830
Popolazione residente con meno di 6 anni	34.988	32.134	27.857	22.029
% POPOLAZIONE RESIDENTE CON MENO DI 6 ANNI	9,4	9,1	7,5	5,8
Popolazione residente di 65 anni e più	36.355	43.102	54.662	65.978
% POPOLAZIONE RESIDENTE DI 65 ANNI E PIÙ	9,7	12,3	14,8	17,3
% DI DONNE TRA LA POPOLAZIONE RESIDENTE DI 65 ANNI E PIÙ	60,4	58,8	57,8	57,2
Popolazione residente di 75 anni e più	13.762	15.511	19.500	28.768
% POPOLAZIONE RESIDENTE DI 75 ANNI E PIÙ	3,7	4,4	5,3	7,5
% DI DONNE TRA LA POPOLAZIONE RESIDENTE DI 75 ANNI E PIÙ	59,1	63,6	62,9	60,5
INDICE DI VECCHIAIA	41,8	56,8	75,7	114,4
INDICE DI DIPENDENZA	49,3	51,2	52,1	47,9
ANZIANI PER 1 BAMBINO	1,0	1,3	2,0	3,0
FAMIGLIE	96.678	99.929	120.614	130.245
Numero di componenti per famiglia	3,8	3,5	3,1	2,9
FAMIGLIE CON 1 COMPONENTE	9.101	11.370	19.730	23.461
% famiglie con 1 componente	9,4	11,4	16,4	18,0
FAMIGLIE CON 5 COMPONENTI E PIÙ	30.873	25.103	19.376	16.430
% famiglie con 5 componenti e più	31,9	25,1	16,1	12,6
Famiglie di tipo A	9.789	11.833	20.057	23.712
% FAMIGLIE DI TIPO A	10,1	11,8	16,6	18,2
Famiglie di tipo B	11.733	16.080	23.777	26.874
% FAMIGLIE DI TIPO B	12,1	16,1	19,7	20,6
Famiglie di tipo C	51.125	48.764	58.963	61.817
% FAMIGLIE DI TIPO C	52,9	48,8	48,9	47,5
Famiglie di tipo D	24.031	23.252	17.817	17.842
% FAMIGLIE DI TIPO D	24,9	23,3	14,8	13,7

Tavola 1.2 - Istruzione

AGGREGATI	CENSIMENTI			
	1961	1971	1981	1991
POPOLAZIONE RESIDENTE DI 6 ANNI E PIÙ	338.644	319.433	342.677	359.801
Maschi	162.631	155.645	166.306	174.726
Femmine	176.013	163.788	176.371	185.075
Laureati	2.712	4.072	7.920	12.070
% LAUREATI	0,8	1,3	2,3	3,4
% di donne tra i laureati	24,0	33,9	40,1	43,8
Diplomati	11.554	20.265	35.565	63.005
% DIPLOMATI	3,4	6,3	10,4	17,5
% di donne tra i diplomati	44,7	45,9	48,9	51,0
Con licenza media inferiore	19.859	35.308	66.406	95.067
% CON LICENZA MEDIA INFERIORE	5,9	11,1	19,4	26,4
% di donne tra le persone con licenza media inferiore	35,2	39,0	44,1	45,1
Con licenza elementare	190.825	111.264	124.650	109.551
% CON LICENZA ELEMENTARE	56,3	34,8	36,4	30,4
% di donne tra le persone con licenza elementare	48,9	45,8	48,9	50,7
Alfabeti senza titolo di studio	59.121	113.898	85.448	64.603
% ALFABETI	17,5	35,7	24,9	18,0
% di donne tra gli alfabeti	51,4	55,3	56,8	58,4
Analfabeti	54.573	34.626	22.688	15.505
% ANALFABETI	16,1	10,8	6,6	4,3
% di donne tra gli analfabeti	72,4	73,5	75,1	73,9

Tavola 1.3 - Lavoro

AGGREGATI	CENSIMENTI			
	1961	1971	1981	1991
POPOLAZIONE RESIDENTE DI 14 ANNI E PIÙ	286.650	275.693	298.308	324.170
Popolazione residente attiva (a)	149.076	132.834	137.569	150.765
% popolazione residente attiva	47,4	48,2	46,1	46,5
% popolazione residente attiva femminile	11,7	14,1	15,8	16,7
Popolazione residente attiva in condizione professionale	146.412	127.290	123.880	134.932
Popolazione in condizione professionale in agricoltura	67.294	46.106	25.595	17.511
% popolazione in condizione professionale in agricoltura	46,0	36,2	20,7	13,0
Popolazione in condizione professionale nell'industria	48.542	44.356	45.983	49.946
% popolazione in condizione professionale nell'industria	33,2	34,8	37,1	37,0
Popolazione in condizione professionale nelle altre attività	30.576	36.828	52.302	67.475
% popolazione in condizione professionale nelle altre attività	20,9	28,9	42,2	50,0
Maschi in condizione professionale	110.404	90.389	83.916	89.450
Maschi in condizione professionale in agricoltura	45.487	27.331	14.286	9.648
% maschi in condizione professionale in agricoltura	41,2	30,2	17,0	10,8
Maschi in condizione professionale nell'industria	42.995	38.209	37.645	39.811
% maschi in condizione professionale nell'industria	38,9	42,3	44,9	44,5
Maschi in condizione professionale nelle altre attività	21.922	24.849	31.985	39.991
% maschi in condizione professionale nelle altre attività	19,9	27,5	38,1	44,7
Femmine in condizione professionale	36.008	36.901	39.964	45.482
Femmine in condizione professionale in agricoltura	21.807	18.775	11.309	7.863
% femmine in condizione professionale in agricoltura	60,6	50,9	28,3	17,3
Femmine in condizione professionale nell'industria	5.547	6.147	8.338	10.135
% femmine in condizione professionale nell'industria	15,4	16,7	20,9	22,3
Femmine in condizione professionale nelle altre attività	8.654	11.979	20.317	27.484
% femmine in condizione professionale nelle altre attività	24,0	32,5	50,8	60,4

(a) Viene considerata la popolazione residente attiva da 10 anni in poi solo per il 1961

Tavola 1.4 - Tipi di alloggio

AGGREGATI	CENSIMENTI			
	1961	1971	1981	1991
ABITAZIONI	105.147	112.448	146.062	174.220
STANZE	360.141	446.931	637.995	774.029
NUMERO DI STANZE PER ABITAZIONE	3,4	4,0	4,4	4,4
Abitazioni occupate	93.164	95.831	110.810	129.572
% abitazioni occupate	88,6	85,2	75,9	74,4
Stanze delle abitazioni occupate	323.956	387.379	507.468	603.732
Numero di stanze per abitazione occupata	3,5	4,0	4,6	4,7
Numero di occupanti per stanza	1,1	0,9	0,7	0,6
Abitazioni occupate in proprietà	59.209	66.171	80.546	98.759
% abitazioni occupate in proprietà	63,6	69,0	72,7	76,2
Stanze delle abitazioni occupate in proprietà	215.099	278.394	383.162	476.374
Numero di stanze per abitazione occupata in proprietà	3,6	4,2	4,8	4,8
Numero di occupanti per stanza in abitazione in proprietà	1,1	0,9	0,7	0,6
Abitazioni occupate in affitto	25.680	24.264	23.337	20.594
% abitazioni occupate in affitto	27,6	25,3	21,1	15,9
Stanze delle abitazioni occupate in affitto	80.715	88.163	94.790	84.195
Numero di stanze per abitazione occupata in affitto	3,1	3,6	4,1	4,1
Numero di occupanti per stanza in abitazione in affitto	1,2	1,0	0,8	0,7
Abitazioni non occupate	11.983	16.617	35.252	44.648
% abitazioni non occupate	11,4	14,8	24,1	25,6
Stanze delle abitazioni non occupate	36.185	59.552	130.527	170.297
Numero di stanze per abitazione non occupata	3,0	3,6	3,7	3,8
ALTRI TIPI DI ALLOGGIO	790	156	307	34
Altri tipi di alloggio (per 100 abitazioni occupate)	0,85	0,16	0,28	0,03
Numero di occupanti per altro tipo di alloggio	2,8	2,9	3,0	1,8

CAPITOLO 2 - CHIETI OGGI: IMMAGINI DELLA PROVINCIA

La Popolazione

Tavola 2.1 - Popolazione residente, famiglie, stranieri, abitazioni, per classe di ampiezza demografica dei Comuni

CLASSI DI AMPIEZZA DEMOGRAFICA DEI COMUNI	N. Comuni	Popolazione	Famiglie	STRANIERI			
				Residenti	Non residenti	Abitazioni occupate	Abitazioni non occupate
Fino a 500	14	4.671	2.064	17	1	2.009	1.811
501 - 1.000	13	9.102	3.621	29	9	3.580	1.610
1.001 - 2.000	40	57.775	21.390	267	39	21.201	10.703
2.001 - 3.000	11	26.357	9.311	69	12	9.277	2.260
3.001 - 4.000	7	24.129	8.091	69	21	8.084	2.180
4.001 - 5.000	7	30.808	10.137	122	13	10.083	3.309
5.001 - 10.000	4	26.088	9.194	82	8	9.061	3.114
10.001 - 15.000	2	20.335	6.687	71	5	6.676	981
15.001 - 20.000	1	15.527	4.898	38	7	4.898	3.771
20.001 - 30.000	2	44.276	14.893	246	87	14.841	6.809
30.001 - 40.000	2	66.886	21.704	194	67	21.683	6.010
40.001 - 50.000	-	-	-	-	-	-	-
50.001 - 65.000	1	55.876	18.255	136	101	18.179	2.090
65.001 - 80.000	-	-	-	-	-	-	-
80.001 - 100.000	-	-	-	-	-	-	-
100.001 - 250.000	-	-	-	-	-	-	-
250.001 - 500.000	-	-	-	-	-	-	-
Oltre 500.000	-	-	-	-	-	-	-
Totale	104	381.830	130.245	1.340	370	129.572	44.648
Di cui Capoluogo	1	55.876	18.255	136	101	18.179	2.090

Tavola 2.2 - Popolazione residente per classe di età, stato civile e sesso

STATO CIVILE	CLASSI DI ETÀ (anni)						Totale
	Meno di 15	15-24	25-34	35-44	45-64	65 e più	
MASCHI							
Celibi	32.356	27.690	11.912	3.133	2.825	1.237	79.153
Coniugati	-	936	14.544	21.964	40.198	22.589	100.231
<i>Di cui separati di fatto</i>	-	3	62	87	134	75	361
Separati legalmente	-	11	144	262	282	67	766
Divorziati	-	1	64	192	276	64	597
Vedovi	-	16	28	77	844	4.274	5.239
Totale	32.356	28.654	26.692	25.628	44.425	28.231	185.986
FEMMINE							
Nubili	30.380	24.032	6.311	1.622	2.955	3.705	69.005
Coniugate	-	4.205	20.822	23.240	37.052	16.545	101.864
<i>Di cui separate di fatto</i>	-	11	76	70	170	120	447
Separate legalmente	-	34	283	297	254	53	921
Divorziate	-	4	132	213	282	109	740
Vedove	-	37	134	530	5.278	17.335	23.314
Totale	30.380	28.312	27.682	25.902	45.821	37.747	195.844
TOTALE							
Celibi e/o nubili	62.736	51.722	18.223	4.755	5.780	4.942	148.158
Coniugati	-	5.141	35.366	45.204	77.250	39.134	202.095
<i>Di cui separati di fatto</i>	-	14	138	157	304	195	808
Separati legalmente	-	45	427	559	536	120	1.687
Divorziati	-	5	196	405	558	173	1.337
Vedovi	-	53	162	607	6.122	21.609	28.553
Totale	62.736	56.966	54.374	51.530	90.246	65.978	381.830

Tavola 2.3 - Popolazione residente per classe di età, condizione e sesso

CONDIZIONE	CLASSI DI ETÀ (anni)						Totale
	Meno di 15	15-24	25-34	35-44	45-64	65 e più	
MASCHI							
Popolazione attiva	107	13.789	24.832	24.645	31.894	1.376	96.643
Occupati	20	8.102	21.318	23.174	30.271	1.365	84.250
In cerca di nuova occupazione	5	969	1.424	1.168	1.623	11	5.200
In cerca di prima occupazione	82	4.718	2.090	303	-	-	7.193
Popolazione non attiva	32.249	14.865	1.860	983	12.531	26.855	89.343
Scolari e studenti	20.833	12.747	1.057	54	-	-	34.691
Casalinghe	-	-	-	-	-	-	-
Ritirati dal lavoro	70	388	194	350	10.104	23.990	35.096
Altri	11.346	1.730	609	579	2.427	2.865	19.556
TOTALE	32.356	28.654	26.692	25.628	44.425	28.231	185.986
FEMMINE							
Popolazione attiva	142	11.649	15.859	13.083	12.923	466	54.122
Occupati	29	5.501	11.430	12.003	12.545	464	41.972
In cerca di nuova occupazione	3	973	1.487	667	378	2	3.510
In cerca di prima occupazione	110	5.175	2.942	413	-	-	8.640
Popolazione non attiva	30.238	16.663	11.823	12.819	32.898	37.281	141.722
Scolari e studenti	19.334	13.134	1.102	49	-	-	33.619
Casalinghe	96	2.965	10.239	12.095	22.403	10.051	57.849
Ritirati dal lavoro	36	249	144	320	8.588	22.563	31.900
Altri	10.772	315	338	355	1.907	4.667	18.354
TOTALE	30.380	28.312	27.682	25.902	45.821	37.747	195.844
TOTALE							
Popolazione attiva	249	25.438	40.691	37.728	44.817	1.842	150.765
Occupati	49	13.603	32.748	35.177	42.816	1.829	126.222
In cerca di nuova occupazione	8	1.942	2.911	1.835	2.001	13	8.710
In cerca di prima occupazione	192	9.893	5.032	716	-	-	15.833
Popolazione non attiva	62.487	31.528	13.683	13.802	45.429	64.136	231.065
Scolari e studenti	40.167	25.881	2.159	103	-	-	68.310
Casalinghe	96	2.965	10.239	12.095	22.403	10.051	57.849
Ritirati dal lavoro	106	637	338	670	18.692	46.553	66.996
Altri	22.118	2.045	947	934	4.334	7.532	37.910
TOTALE	62.736	56.966	54.374	51.530	90.246	65.978	381.830
TOTALE (composizione percentuale)							
Popolazione attiva	0,39	44,65	74,83	73,21	49,66	2,79	39,48
Occupati	0,07	23,87	60,22	68,26	47,44	2,77	33,05
In cerca di nuova occupazione	0,01	3,40	5,35	3,56	2,21	0,01	2,28
In cerca di prima occupazione	0,30	17,36	9,25	1,38	-	-	4,14
Popolazione non attiva	99,60	55,34	25,16	26,78	50,33	97,20	60,51
Scolari e studenti	64,02	45,43	3,97	0,19	-	-	17,89
Casalinghe	0,15	5,20	18,83	23,47	24,82	15,23	15,15
Ritirati dal lavoro	0,16	1,11	0,62	1,30	20,71	70,55	17,54
Altri	35,25	3,58	1,74	1,81	4,80	11,41	9,92
TOTALE	100,00	100,00	100,00	100,00	100,00	100,00	100,00

Le Famiglie e i Nuclei Familiari

Tavola 2.4 - Famiglie residenti e componenti per ampiezza e tipologia della famiglia

TIPO DELLA FAMIGLIA	FAMIGLIE CON COMPONENTI									
						7 O PIÙ		TOTALE		
	1	2	3	4	5	6	Famiglie	Componenti	Famiglie	Componenti
Famiglie senza nuclei	23.461	2.938	447	123	44	20	6	44	27.039	31.554
FAMIGLIE UNIPERSONALI	23.461	-	-	-	-	-	-	-	23.461	23.461
Non in coabitazione	22.951	-	-	-	-	-	-	-	22.951	22.951
<i>Giovane (meno di 35 anni)</i>	2.474	-	-	-	-	-	-	-	2.474	2.474
<i>Adulto (35-64 anni)</i>	6.500	-	-	-	-	-	-	-	6.500	6.500
<i>Anziano (65 anni e più)</i>	13.977	-	-	-	-	-	-	-	13.977	13.977
In coabitazione	510	-	-	-	-	-	-	-	510	510
ALTRE FAMIGLIE	-	2.938	447	123	44	20	6	44	3.578	8.093
Famiglie con un solo nucleo	-	31.216	25.605	29.527	10.284	2.345	561	4.123	99.538	326.968
CON MEMBRI ISOLATI	-	-	2.980	3.076	3.104	1.166	303	2.218	10.629	45.978
Coppia con figli	-	-	-	2.186	2.802	1.073	267	1.943	6.328	31.135
<i>Coppia giovane (moglie < 35 anni)</i>	-	-	-	448	623	180	24	170	1.275	6.157
<i>Coppia adulta (moglie 35-64 anni)</i>	-	-	-	1.630	2.148	873	239	1.745	4.890	24.243
<i>Coppia anziana (moglie 65 a. e più)</i>	-	-	-	108	31	20	4	28	163	735
Coppia senza figli	-	-	2.131	255	44	14	5	37	2.449	7.754
<i>Coppia giovane</i>	-	-	220	44	11	4	3	22	282	937
<i>Coppia adulta</i>	-	-	1.344	151	17	8	1	7	1.521	4.776
<i>Coppia anziana</i>	-	-	567	60	16	2	1	8	646	2.041
Padre con figli	-	-	343	355	172	49	15	116	934	3.719
<i>Padre giovane</i>	-	-	45	66	25	11	5	40	152	630
<i>Padre adulto</i>	-	-	223	273	131	37	10	76	674	2.714
<i>Padre anziano</i>	-	-	75	16	16	1	-	-	108	375
Madre con figli	-	-	506	280	86	30	16	122	918	3.370
<i>Madre giovane</i>	-	-	48	32	9	4	-	-	93	341
<i>Madre adulta</i>	-	-	339	204	64	19	14	108	640	2.375
<i>Madre anziana</i>	-	-	119	44	13	7	2	14	185	654
SENZA MEMBRI ISOLATI	-	31.216	22.625	26.451	7.180	1.179	258	1.905	88.909	280.990
Coppia con figli	-	-	20.852	26.010	7.087	1.157	247	1.825	55.353	210.798
<i>Coppia giovane</i>	-	-	6.972	7.909	1.404	142	28	201	16.455	60.625
<i>Coppia adulta</i>	-	-	12.373	17.811	5.638	1.008	217	1.610	37.047	144.211
<i>Coppia anziana</i>	-	-	1.507	290	45	7	2	14	1.851	5.962
Coppia senza figli	-	27.125	-	-	-	-	-	-	27.125	54.250
<i>Coppia giovane</i>	-	4.076	-	-	-	-	-	-	4.076	8.152
<i>Coppia adulta</i>	-	11.859	-	-	-	-	-	-	11.859	23.718
<i>Coppia anziana</i>	-	11.190	-	-	-	-	-	-	11.190	22.380
Padre con figli	-	680	296	69	15	4	3	23	1.067	2.646
<i>Padre giovane</i>	-	29	13	1	-	-	-	-	43	101
<i>Padre adulto</i>	-	302	223	61	14	4	3	23	607	1.634
<i>Padre anziano</i>	-	349	60	7	1	-	-	-	417	911
Madre con figli	-	3.411	1.477	372	78	18	8	57	5.364	13.296
<i>Madre giovane</i>	-	252	143	23	1	-	-	-	419	1.030
<i>Madre adulta</i>	-	1.665	1.074	312	74	18	7	50	3.150	8.328
<i>Madre anziana</i>	-	1.494	260	37	3	-	1	7	1.795	3.938
Famiglie con due o più nuclei	-	-	-	498	984	1.455	731	5.461	3.668	21.103
TOTALE	23.461	34.154	26.052	30.148	11.312	3.820	1.298	9.628	130.245	379.625

Tavola 2.5 - Nuclei familiari per numero di figli, tipo di nucleo ed età dei figli

TIPO DI NUCLEO	NUMERO DI FIGLI							Totale
	0	1	2	3	4	5	6 o più	
Coppie senza figli	32.979	-	-	-	-	-	-	32.979
<i>Di cui coppie non coniugate</i>	<i>306</i>	-	-	-	-	-	-	<i>306</i>
Coppie con figli	-	24.650	30.236	8.238	1.363	222	77	64.786
<i>Di cui coppie non coniugate</i>	-	<i>181</i>	<i>128</i>	<i>47</i>	<i>10</i>	<i>4</i>	<i>2</i>	<i>372</i>
Tutti (uno o più) i figli di età inferiore a 18 anni	-	12.491	17.817	3.736	421	55	18	34.538
Uno o più figli di età inferiore a 18 anni e uno o più figli di 18 anni e più	-	-	5.446	3.178	758	147	52	9.581
Tutti (uno o più) i figli di 18 anni e più	-	12.159	6.973	1.324	184	20	7	20.667
Padre con figli	-	1.318	753	200	41	10	5	2.327
Tutti (uno o più) i figli di età inferiore a 18 anni	-	457	307	76	8	3	-	851
Uno o più figli di età inferiore a 18 anni e uno o più figli di 18 anni e più	-	-	147	72	27	6	5	257
Tutti (uno o più) i figli di 18 anni e più	-	861	299	52	6	1	-	1.219
Madre con figli	-	4.459	1.801	451	96	23	12	6.842
Tutti (uno o più) i figli di età inferiore a 18 anni	-	984	520	83	17	5	-	1.609
Uno o più figli di età inferiore a 18 anni e uno o più figli di 18 anni e più	-	-	281	170	44	11	10	516
Tutti (uno o più) i figli di 18 anni e più	-	3.475	1.000	198	35	7	2	4.717
TOTALE	32.979	30.427	32.790	8.889	1.500	255	94	106.934

Tavola 2.6 - Popolazione residente per classe di età e ruolo nel nucleo familiare

PERSONE	CLASSI DI ETÀ (anni)								Totale
	Meno di 15	15-24	25-34	35-44	45-54	55-64	65-74	75 e più	
Persone che vivono in famiglia con nuclei	62.215	55.193	51.154	49.183	40.966	41.590	29.265	18.505	348.071
MARITO	-	830	13.975	21.445	19.421	20.049	14.445	7.600	97.765
Marito con figli	-	344	10.298	20.287	17.605	11.738	3.644	870	64.786
Marito senza figli	-	486	3.677	1.158	1.816	8.311	10.801	6.730	32.979
MOGLIE	-	3.863	20.051	22.551	18.158	17.670	11.064	4.408	97.765
Moglie con figli	-	1.972	17.141	21.555	14.671	7.320	1.732	395	64.786
Moglie senza figli	-	1.891	2.910	996	3.487	10.350	9.332	4.013	32.979
GENITORE SOLO	-	98	880	1.560	1.838	2.082	1.367	1.344	9.169
Maschio	-	31	268	441	532	479	281	295	2.327
Femmina	-	67	612	1.119	1.306	1.603	1.086	1.049	6.842
FIGLIO	61.832	49.249	15.016	2.796	1.013	569	80	2	130.557
Con entrambi i genitori	58.475	44.340	12.132	1.563	311	69	6	-	116.896
Con un solo genitore	3.357	4.909	2.884	1.233	702	500	74	2	13.661
PERSONA NON APPARTENENTE AL NUCLEO	383	1.153	1.232	831	536	1.220	2.309	5.151	12.815
Persone che vivono in famiglie senza nuclei	185	1.534	2.997	2.220	2.181	5.060	7.688	9.689	31.554
PERSONE SOLE	-	599	1.998	1.554	1.405	3.679	6.200	8.026	23.461
<i>Di cui in famiglia non coabitante</i>	-	<i>561</i>	<i>1.913</i>	<i>1.508</i>	<i>1.374</i>	<i>3.618</i>	<i>6.112</i>	<i>7.865</i>	<i>22.951</i>
CON ALTRE PERSONE	185	935	999	666	776	1.381	1.488	1.663	8.093
TOTALE	62.400	56.727	54.151	51.403	43.147	46.650	36.953	28.194	379.625

Le Convivenze

Tavola 2.7 - Convivenze secondo il numero dei componenti presenti per sesso e tipo della convivenza

TIPO DI CONVIVENZA	TOTALE			da 1 a 15			da 16 a 25			
	COMPONENTI			COMPONENTI			COMPONENTI			
	Convivenze	M	F	MF	Convivenze	MF	M	Convivenze	MF	M
Convivenze ecclesiastiche	82	217	450	667	71	351	132	6	118	37
Istituti di istruzione	13	260	74	334	8	49	15	-	-	-
Istituti assistenziali	31	320	429	749	15	120	51	5	94	33
Orfanotrofi, brefotrofi, ecc.	4	-	18	18	4	18	-	-	-	-
Ospizi, case di riposo, ecc.	12	89	288	377	3	12	1	3	59	13
Comunità terapeutiche e di recupero	12	199	79	278	6	74	49	2	35	20
Altri istituti assistenziali	3	32	44	76	2	16	1	-	-	-
Istituti di cura pubblici e privati	18	1.153	1.311	2.464	-	-	-	1	24	4
Istituti di prevenzione e pena	3	167	11	178	1	3	3	-	-	-
Alberghi, pensioni, locande	42	290	87	377	36	199	159	3	54	43
Navi mercantili	-	-	-	-	-	-	-	-	-	-
Altre convivenze	106	1.223	17	1.240	79	259	242	3	59	59
TOTALE	295	3.630	2.379	6.009	210	981	602	18	349	176

Tavola 2.7 segue - Convivenze secondo il numero dei componenti presenti per sesso e tipo della convivenza

TIPO DI CONVIVENZA	da 26 a 50			da 51 a 75			da 76 a 100			oltre 100		
	COMPONENTI			COMPONENTI			COMPONENTI			COMPONENTI		
	Convivenze	MF	M	Convivenze	MF	M	Convivenze	MF	M	Convivenze	MF	M
Convivenze ecclesiastiche	4	147	1	1	51	47	-	-	-	-	-	-
Istituti di istruzione	2	88	82	2	107	107	1	90	56	-	-	-
Istituti assistenziali	6	211	122	4	240	109	1	84	5	-	-	-
Orfanotrofi, brefotrofi, ecc.	-	-	-	-	-	-	-	-	-	-	-	-
Ospizi, case di riposo, ecc.	3	106	27	2	116	43	1	84	5	-	-	-
Comunità terapeutiche e di recupero	3	105	95	1	64	35	-	-	-	-	-	-
Altri istituti assistenziali	-	-	-	1	60	31	-	-	-	-	-	-
Istituti di cura pubblici e privati	3	109	54	3	189	107	3	253	81	8	1.889	907
Istituti di prevenzione e pena	-	-	-	-	-	-	2	175	164	-	-	-
Alberghi, pensioni, locande	2	55	36	1	69	52	-	-	-	-	-	-
Navi mercantili	-	-	-	-	-	-	-	-	-	-	-	-
Altre convivenze	24	922	922	-	-	-	-	-	-	-	-	-
TOTALE	41	1.532	1.217	11	656	422	7	602	306	8	1.889	907

Tavola 2.8 - Popolazione residente in convivenza per classe di età, condizione professionale, tipo di convivenza e sesso

TIPO DI CONVIVENZA	CLASSI DI ETÀ (anni)								Totale	di cui occupati
	Meno di 15	15 - 19	20 - 24	25 - 34	35 - 44	45 - 54	55 - 64	65 e più		
MASCHI										
Convivenze ecclesiastiche	-	-	13	15	9	21	43	58	159	69
Istituti di istruzione	-	-	-	-	1	2	4	2	9	4
Istituti assistenziali	4	4	21	27	5	8	12	65	146	1
Orfanotrofi, brefotrofi, ecc.	-	-	-	-	-	-	-	-	-	-
Ospizi, case di riposo, ecc.	-	-	-	-	1	5	10	63	79	-
Comunità terapeutiche e di recupero	3	4	21	27	4	3	2	2	66	1
Altri istituti assistenziali	1	-	-	-	-	-	-	-	1	-
Istituti di cura	180	25	-	2	3	3	26	59	298	5
Istituti di prevenzione e pena	-	-	7	30	1	1	-	-	39	38
Alberghi, pensioni, locande e simili	-	1	1	1	-	1	-	1	5	4
Altre convivenze	-	8	74	96	23	4	-	1	206	193
TOTALE	184	38	116	171	42	40	85	186	862	314
FEMMINE										
Convivenze ecclesiastiche	1	7	17	27	39	84	96	160	431	170
Istituti di istruzione	-	-	-	-	2	6	11	21	40	31
Istituti assistenziali	12	5	4	12	6	20	27	238	324	13
Orfanotrofi, brefotrofi, ecc.	-	-	1	-	1	2	2	12	18	6
Ospizi, case di riposo, ecc.	-	-	-	2	3	17	24	222	268	2
Comunità terapeutiche e di recupero	4	1	3	10	2	-	-	2	22	2
Altri istituti assistenziali	8	4	-	-	-	1	1	2	16	3
Istituti di cura	136	38	11	12	36	35	37	218	523	13
Istituti di prevenzione e pena	-	-	-	-	-	-	-	-	-	-
Alberghi, pensioni, locande e simili	2	-	2	-	1	1	3	2	11	6
Altre convivenze	1	-	1	1	1	1	3	6	14	10
TOTALE	152	50	35	52	85	147	177	645	1.343	243
TOTALE										
Convivenze ecclesiastiche	1	7	30	42	48	105	139	218	590	239
Istituti di istruzione	-	-	-	-	3	8	15	23	49	35
Istituti assistenziali	16	9	25	39	11	28	39	303	470	14
Orfanotrofi, brefotrofi, ecc.	-	-	1	-	1	2	2	12	18	6
Ospizi, case di riposo, ecc.	-	-	-	2	4	22	34	285	347	2
Comunità terapeutiche e di recupero	7	5	24	37	6	3	2	4	88	3
Altri istituti assistenziali	9	4	-	-	-	1	1	2	17	3
Istituti di cura	316	63	11	14	39	38	63	277	821	18
Istituti di prevenzione e pena	-	-	7	30	1	1	-	-	39	38
Alberghi, pensioni, locande e simili	2	1	3	1	1	2	3	3	16	10
Altre convivenze	1	8	75	97	24	5	3	7	220	203
TOTALE	336	88	151	223	127	187	262	831	2.205	557

Tavola 2.9 - Persone temporaneamente presenti in convivenza per classe di età, tipo di convivenza e sesso

TIPO DI CONVIVENZA	CLASSI DI ETÀ (anni)								Totale
	Meno di 15	15 - 19	20 - 24	25 - 34	35 - 44	45 - 54	55 - 64	65 e più	
MASCHI									
Convivenze ecclesiastiche	38	17	1	3	1	-	-	2	62
Istituti di istruzione	79	116	39	14	1	1	-	1	251
Istituti assistenziali	13	5	42	60	4	5	7	38	174
Orfanotrofi, brefotrofi, ecc.	-	-	-	-	-	-	-	-	-
Ospizi, case di riposo, ecc.	-	-	-	-	-	-	-	10	10
Comunità terapeutiche e di recupero	-	2	32	56	4	5	7	27	133
Altri istituti assistenziali	13	3	10	4	-	-	-	1	31
Istituti di cura	65	62	48	72	61	88	161	298	855
Istituti di prevenzione e pena	-	6	26	57	30	6	3	-	128
Alberghi, pensioni, locande e simili	2	29	44	64	62	46	21	17	285
Navi mercantili	-	-	-	-	-	-	-	-	-
Altre convivenze	-	329	617	78	7	1	2	-	1.034
TOTALE	197	564	817	348	166	147	194	356	2.789
FEMMINE									
Convivenze ecclesiastiche	9	13	7	4	-	3	-	1	37
Istituti di istruzione	5	28	1	-	-	-	-	-	34
Istituti assistenziali	2	9	16	20	3	2	12	41	105
Orfanotrofi, brefotrofi, ecc.	-	-	-	-	-	-	-	-	-
Ospizi, case di riposo, ecc.	-	-	-	-	-	-	2	18	20
Comunità terapeutiche e di recupero	-	1	8	12	1	2	10	23	57
Altri istituti assistenziali	2	8	8	8	2	-	-	-	28
Istituti di cura	57	20	47	92	54	72	101	348	791
Istituti di prevenzione e pena	-	-	1	6	3	1	-	-	11
Alberghi, pensioni, locande e simili	8	13	8	15	15	9	6	2	76
Navi mercantili	-	-	-	-	-	-	-	-	-
Altre convivenze	-	-	1	1	-	-	1	-	3
TOTALE	81	83	81	138	75	87	120	392	1.057
TOTALE									
Convivenze ecclesiastiche	47	30	8	7	1	3	-	3	99
Istituti di istruzione	84	144	40	14	1	1	-	1	285
Istituti assistenziali	15	14	58	80	7	7	19	79	279
Orfanotrofi, brefotrofi, ecc.	-	-	-	-	-	-	-	-	-
Ospizi, case di riposo, ecc.	-	-	-	-	-	-	2	28	30
Comunità terapeutiche e di recupero	-	3	40	68	5	7	17	50	190
Altri istituti assistenziali	15	11	18	12	2	-	-	1	59
Istituti di cura	122	82	95	164	115	160	262	646	1.646
Istituti di prevenzione e pena	-	6	27	63	33	7	3	-	139
Alberghi, pensioni, locande e simili	10	42	52	79	77	55	27	19	361
Navi mercantili	-	-	-	-	-	-	-	-	-
Altre convivenze	-	329	618	79	7	1	3	-	1.037
TOTALE	278	647	898	486	241	234	314	748	3.846

Gli Stranieri

Tavola 2.10 - Stranieri residenti per classe di età, Paese di cittadinanza e sesso

PAESI DI CITTADINANZA	CLASSI DI ETÀ (anni)							Totale	di cui minorenni
	Meno di 15	15-24	25-34	35-44	45-54	55-64	65 e più		
TOTALE									
Europa	89	126	184	82	48	44	44	617	108
Europa 12	35	49	97	40	22	28	22	293	47
Europa Centrale e Orientale	16	20	30	11	5	3	2	87	19
Europa EFTA	20	15	9	10	13	9	10	86	23
Altri Europa	18	42	48	21	8	4	10	151	19
Africa	35	24	64	31	8	4	3	169	41
Nord Africa	29	19	45	22	7	3	2	127	33
Altri Africa	6	5	19	9	1	1	1	42	8
America	100	77	110	57	31	23	45	443	119
America del Nord	23	29	20	12	11	10	28	133	33
America Centrale e Meridionale	77	48	90	45	20	13	17	310	86
Asia	7	9	34	18	5	-	-	73	9
Oceania	5	3	12	2	5	5	6	38	5
Apolidi	-	-	-	-	-	-	-	-	-
TOTALE	236	239	404	190	97	76	98	1.340	282
MASCHI									
Europa	45	57	83	36	20	18	14	273	57
Europa 12	19	14	32	17	8	10	6	106	26
Europa Centrale e Orientale	5	5	6	5	3	-	2	26	7
Europa EFTA	10	5	4	2	4	5	4	34	12
Altri Europa	11	33	41	12	5	3	2	107	12
Africa	20	16	44	22	5	2	1	110	25
Nord Africa	16	13	33	15	4	2	1	84	19
Altri Africa	4	3	11	7	1	-	-	26	6
America	47	25	26	18	14	12	23	165	56
America del Nord	10	8	6	4	7	6	16	57	14
America Centrale e Meridionale	37	17	20	14	7	6	7	108	42
Asia	2	2	17	9	2	-	-	32	2
Oceania	4	2	3	1	4	2	2	18	4
Apolidi	-	-	-	-	-	-	-	-	-
TOTALE	118	102	173	86	45	34	40	598	144
FEMMINE									
Europa	44	69	101	46	28	26	30	344	51
Europa 12	16	35	65	23	14	18	16	187	21
Europa Centrale e Orientale	11	15	24	6	2	3	-	61	12
Europa EFTA	10	10	5	8	9	4	6	52	11
Altri Europa	7	9	7	9	3	1	8	44	7
Africa	15	8	20	9	3	2	2	59	16
Nord Africa	13	6	12	7	3	1	1	43	14
Altri Africa	2	2	8	2	-	1	1	16	2
America	53	52	84	39	17	11	22	278	63
America del Nord	13	21	14	8	4	4	12	76	19
America Centrale e Meridionale	40	31	70	31	13	7	10	202	44
Asia	5	7	17	9	3	-	-	41	7
Oceania	1	1	9	1	1	3	4	20	1
Apolidi	-	-	-	-	-	-	-	-	-
TOTALE	118	137	231	104	52	42	58	742	138
TOTALE (composizione percentuale)									
Europa	37,71	52,71	45,54	43,15	49,48	57,89	44,89	46,04	38,29
Europa 12	39,32	38,88	52,71	48,78	45,83	63,63	50,00	47,48	43,51
Europa Centrale e Orientale	17,97	15,87	16,30	13,41	10,41	6,81	4,54	14,10	17,59
Europa EFTA	22,47	11,90	4,89	12,19	27,08	20,45	22,72	13,93	21,29
Altri Europa	20,22	33,33	26,08	25,60	16,66	9,09	22,72	24,47	17,59
Africa	14,83	10,04	15,84	16,31	8,24	5,26	3,06	12,61	14,53
Nord Africa	82,85	79,16	70,31	70,96	87,50	75,00	66,66	75,14	80,48
Altri Africa	17,14	20,83	29,68	29,03	12,50	25,00	33,33	24,85	19,51
America	42,37	32,21	27,22	30,00	31,95	30,26	45,91	33,05	42,19
America del Nord	23,00	37,66	18,18	21,05	35,48	43,47	62,22	30,02	27,73
America Centrale e Meridionale	77,00	62,33	81,81	78,94	64,51	56,52	37,77	69,97	72,26
Asia	2,96	3,76	8,41	9,47	5,15	-	-	5,44	3,19
Oceania	2,11	1,25	2,97	1,05	5,15	6,57	6,12	2,83	1,77
Apolidi	-	-	-	-	-	-	-	-	-
TOTALE	100,00	100,00	100,00	100,00	100,00	100,00	100,00	100,00	100,00

Tavola 2.11 - Stranieri temporaneamente presenti e residenti all'estero per classe di età, Paese di cittadinanza e sesso

PAESI DI CITTADINANZA	CLASSI DI ETÀ (anni)							Totale
	Meno di 15	15-24	25-34	35-44	45-54	55-64	65 e più	
TOTALE								
Europa	9	75	63	18	13	17	10	205
Europa 12	1	44	28	5	8	14	7	107
Europa Centrale e Orientale	1	11	14	5	4	1	2	38
Europa EFTA	-	3	-	-	1	1	-	5
Altri Europa	7	17	21	8	-	1	1	55
Africa	1	10	29	11	4	-	2	57
Nord Africa	-	10	25	2	1	-	2	40
Altri Africa	1	-	4	9	3	-	-	17
America	3	17	25	12	9	7	15	88
America del Nord	-	2	3	-	2	2	6	15
America Centrale e Meridionale	3	15	22	12	7	5	9	73
Asia	-	-	10	-	-	-	-	10
Oceania	-	-	1	-	2	5	2	10
Apolidi	-	-	-	-	-	-	-	-
TOTALE	13	102	128	41	28	29	29	370
MASCHI								
Europa	6	38	32	10	7	6	3	102
Europa 12	1	25	14	3	5	4	3	55
Europa Centrale e Orientale	1	2	4	2	1	-	-	10
Europa EFTA	-	-	-	-	1	1	-	2
Altri Europa	4	11	14	5	-	1	-	35
Africa	1	9	28	9	1	-	-	48
Nord Africa	-	9	24	2	-	-	-	35
Altri Africa	1	-	4	7	1	-	-	13
America	2	7	4	8	3	3	6	33
America del Nord	-	1	-	-	2	1	2	6
America Centrale e Meridionale	2	6	4	8	1	2	4	27
Asia	-	-	8	-	-	-	-	8
Oceania	-	-	-	-	1	4	1	6
Apolidi	-	-	-	-	-	-	-	-
TOTALE	9	54	72	27	12	13	10	197
FEMMINE								
Europa	3	37	31	8	6	11	7	103
Europa 12	-	19	14	2	3	10	4	52
Europa Centrale e Orientale	-	9	10	3	3	1	2	28
Europa EFTA	-	3	-	-	-	-	-	3
Altri Europa	3	6	7	3	-	-	1	20
Africa	-	1	1	2	3	-	2	9
Nord Africa	-	1	1	-	1	-	2	5
Altri Africa	-	-	-	2	2	-	-	4
America	1	10	21	4	6	4	9	55
America del Nord	-	1	3	-	-	1	4	9
America Centrale e Meridionale	1	9	18	4	6	3	5	46
Asia	-	-	2	-	-	-	-	2
Oceania	-	-	1	-	1	1	1	4
Apolidi	-	-	-	-	-	-	-	-
TOTALE	4	48	56	14	16	16	19	173
TOTALE (composizione percentuale)								
Europa	69,23	73,52	49,21	43,90	46,42	58,62	34,48	55,40
Europa 12	11,11	58,66	44,44	27,77	61,53	82,35	70,00	52,19
Europa Centrale e Orientale	11,11	14,66	22,22	27,77	30,76	5,88	20,00	18,53
Europa EFTA	-	4,00	-	-	7,69	5,88	-	2,43
Altri Europa	77,77	22,66	33,33	44,44	-	5,88	10,00	26,82
Africa	7,69	9,80	22,65	26,82	14,28	-	6,89	15,40
Nord Africa	-	100,00	86,20	18,18	25,00	-	100,00	70,17
Altri Africa	100,00	-	13,79	81,81	75,00	-	-	29,82
America	23,07	16,66	19,53	29,26	32,14	24,13	51,72	23,78
America del Nord	-	11,76	12,00	-	22,22	28,57	40,00	17,04
America Centrale e Meridionale	100,00	88,23	88,00	100,00	77,77	71,42	60,00	82,95
Asia	-	-	7,81	-	-	-	-	2,70
Oceania	-	-	0,78	-	7,14	17,24	6,89	2,70
Apolidi	-	-	-	-	-	-	-	-
TOTALE	100,00	100,00	100,00	100,00	100,00	100,00	100,00	100,00

Tavola 2.12 - Stranieri residenti e stranieri temporaneamente presenti per condizione abitativa e Paese di cittadinanza

PAESI DI CITTADINANZA	STRANIERI RESIDENTI				Totale	STRANIERI TEMPORANEAMENTE PRESENTI E RESIDENTI ALL'ESTERO				Totale
	In abitazione	In altro tipo di alloggio	In convivenza	Senza tetto		In abitazione	In altro tipo di alloggio	In convivenza	Senza tetto	
Europa	605	5	7	-	617	188	-	17	-	205
Europa 12	286	2	5	-	293	99	-	8	-	107
Europa Centrale e Orientale	83	3	1	-	87	35	-	3	-	38
Europa EFTA	86	-	-	-	86	5	-	-	-	5
Altri Europa	150	-	1	-	151	49	-	6	-	55
Africa	165	-	4	-	169	20	-	37	-	57
Nord Africa	127	-	-	-	127	17	-	23	-	40
Altri Africa	38	-	4	-	42	3	-	14	-	17
America	430	-	13	-	443	72	-	16	-	88
America del Nord	132	-	1	-	133	11	-	4	-	15
America Centrale e Meridionale	298	-	12	-	310	61	-	12	-	73
Asia	60	-	13	-	73	10	-	-	-	10
Oceania	38	-	-	-	38	10	-	-	-	10
Apolidi	-	-	-	-	-	-	-	-	-	-
TOTALE	1.298	5	37	-	1.340	300	-	70	-	370

Tavola 2.13 - Gli stranieri nella Provincia: indicatori per cittadinanza

PAESI DI CITTADINANZA	RESIDENTI				% sul totale	TEMPORANEAMENTE PRESENTI				
	% sul totale	Rapporto di mascolinità	Tasso di attività	% dei coniugati		% sui residenti della stessa cittadinanza	Rapporto di mascolinità	Tasso di attività	% dei presenti per motivi di lavoro	% dei presenti da più di due anni
Europa	46,04	79,36	41,81	47,00	55,40	33,22	99,02	19,51	18,53	19,02
Europa 12	21,86	56,68	30,03	49,48	28,91	36,51	105,76	10,28	4,67	25,23
Europa Centrale e Orientale	6,49	42,62	41,37	63,21	10,27	43,67	35,71	23,68	34,21	13,15
Europa EFTA	6,41	65,38	31,39	41,86	1,35	5,81	66,66	-	-	-
Altri Europa	11,26	243,18	70,86	35,76	14,86	36,42	175,00	36,36	36,36	12,72
Africa	12,61	186,44	52,07	46,15	15,40	33,72	533,33	33,33	52,63	24,56
Nord Africa	9,47	195,34	55,90	48,03	10,81	31,49	700,00	25,00	70,00	17,50
Altri Africa	3,13	162,50	40,47	40,47	4,59	40,47	325,00	52,94	11,76	41,17
America	33,05	59,35	30,24	46,04	23,78	19,86	60,00	17,04	11,36	18,18
America del Nord	9,92	75,00	21,80	50,37	4,05	11,27	66,66	-	6,66	6,66
America Centrale e Meridionale	23,13	53,46	33,87	44,19	19,72	23,54	58,69	20,54	12,32	20,54
Asia	5,44	78,04	35,61	34,24	2,70	13,69	400,00	10,00	10,00	100,00
Oceania	2,83	90,00	36,84	63,15	2,70	26,31	150,00	10,00	10,00	-
Apolidi	-	-	-	-	-	-	-	-	-	-
TOTALE	100,00	80,59	38,80	46,34	100,00	27,61	113,87	20,54	21,62	21,35

Le Abitazioni

Tavola 2.14 - Abitazioni occupate e non occupate per epoca di costruzione, destinazione d'uso del fabbricato e numero di abitazioni

DESTINAZIONE D'USO DEL FABBRICATO	EPOCA DI COSTRUZIONE							Totale
	Prima del 1919	1919-1945	1946-1960	1961-1971	1972-1981	1982-1986	Dopo il 1986	
ABITAZIONI OCCUPATE								
In fabbricato esclusivamente abitativo	18.371	11.442	20.478	25.844	24.052	8.474	4.655	113.316
1 abitazione	13.639	7.602	8.975	9.740	7.327	2.309	1.479	51.071
2 abitazioni	2.611	1.943	3.690	5.234	4.422	960	518	19.378
Da 3 a 4 abitazioni	1.335	997	2.556	2.965	2.544	689	482	11.568
Da 5 a 8 abitazioni	582	546	3.154	2.589	3.305	1.750	932	12.858
Da 9 a 15 abitazioni	159	260	1.409	2.701	4.147	2.087	891	11.654
Da 16 a 30 abitazioni	12	89	566	2.174	1.878	629	231	5.579
31 e più abitazioni	33	5	128	441	429	50	122	1.208
In fabbricato prevalentemente abitativo	1.599	1.176	1.948	3.321	3.436	881	572	12.933
1 abitazione	962	706	884	1.036	870	272	151	4.881
2 abitazioni	243	214	358	587	542	93	55	2.092
Da 3 a 4 abitazioni	244	142	242	346	403	61	50	1.488
Da 5 a 8 abitazioni	135	89	241	269	452	163	112	1.461
Da 9 a 15 abitazioni	15	11	152	449	638	205	117	1.587
Da 16 a 30 abitazioni	-	14	63	366	466	83	77	1.069
31 e più abitazioni	-	-	8	268	65	4	10	355
In fabbricato prevalentemente non abitativo	70	30	52	72	80	28	23	355
1 abitazione	35	18	38	43	43	14	13	204
2 abitazioni	12	3	7	9	16	4	2	53
Da 3 a 4 abitazioni	13	1	3	13	12	5	7	54
Da 5 a 8 abitazioni	9	6	2	6	1	-	-	24
Da 9 a 15 abitazioni	1	2	2	1	4	3	1	14
Da 16 a 30 abitazioni	-	-	-	-	2	2	-	4
31 e più abitazioni	-	-	-	-	2	-	-	2
In fabbricato rurale	412	475	599	670	586	162	64	2.968
TOTALE	20.452	13.123	23.077	29.907	28.154	9.545	5.314	129.572
ABITAZIONI NON OCCUPATE								
In fabbricato esclusivamente abitativo	7.955	4.321	4.874	4.967	10.690	2.871	1.936	37.614
1 abitazione	6.224	3.298	2.674	1.572	1.455	391	473	16.087
2 abitazioni	775	476	579	647	684	157	138	3.456
Da 3 a 4 abitazioni	668	317	674	636	589	168	136	3.188
Da 5 a 8 abitazioni	200	134	646	639	971	302	355	3.247
Da 9 a 15 abitazioni	72	60	219	753	2.325	738	401	4.568
Da 16 a 30 abitazioni	15	33	64	583	2.367	809	257	4.128
31 e più abitazioni	1	3	18	137	2.299	306	176	2.940
In fabbricato prevalentemente abitativo	904	544	501	702	712	204	218	3.785
1 abitazione	641	389	267	122	126	31	46	1.622
2 abitazioni	85	67	65	65	72	14	16	384
Da 3 a 4 abitazioni	102	46	75	66	67	16	31	403
Da 5 a 8 abitazioni	64	26	55	76	81	35	23	360
Da 9 a 15 abitazioni	11	6	22	82	162	80	66	429
Da 16 a 30 abitazioni	1	9	12	122	142	25	34	345
31 e più abitazioni	-	1	5	169	62	3	2	242
In fabbricato prevalentemente non abitativo	482	346	228	115	134	43	59	1.407
1 abitazione	406	289	165	70	48	14	25	1.017
2 abitazioni	35	35	29	11	13	2	6	131
Da 3 a 4 abitazioni	18	10	17	11	14	22	3	95
Da 5 a 8 abitazioni	14	4	7	8	31	1	8	73
Da 9 a 15 abitazioni	7	4	7	10	20	3	16	67
Da 16 a 30 abitazioni	-	1	2	5	6	1	1	16
31 e più abitazioni	2	3	1	-	2	-	-	8
In fabbricato rurale	697	477	351	134	108	36	39	1.842
TOTALE	10.038	5.688	5.954	5.918	11.644	3.154	2.252	44.648

Tavola 2.14 segue - Abitazioni occupate e non occupate per epoca di costruzione, destinazione d'uso del fabbricato e numero di abitazioni

DESTINAZIONE D'USO DEL FABBRICATO	EPOCA DI COSTRUZIONE							Totale
	Prima del 1919	1919-1945	1946-1960	1961-1971	1972-1981	1982-1986	Dopo il 1986	
ABITAZIONI								
In fabbricato esclusivamente abitativo	26.326	15.763	25.352	30.811	34.742	11.345	6.591	150.930
1 abitazione	19.863	10.900	11.649	11.312	8.782	2.700	1.952	67.158
2 abitazioni	3.386	2.419	4.269	5.881	5.106	1.117	656	22.834
Da 3 a 4 abitazioni	2.003	1.314	3.230	3.601	3.133	857	618	14.756
Da 5 a 8 abitazioni	782	680	3.800	3.228	4.276	2.052	1.287	16.105
Da 9 a 15 abitazioni	231	320	1.628	3.454	6.472	2.825	1.292	16.222
Da 16 a 30 abitazioni	27	122	630	2.757	4.245	1.438	488	9.707
31 e più abitazioni	34	8	146	578	2.728	356	298	4.148
In fabbricato prevalentemente abitativo	2.503	1.720	2.449	4.023	4.148	1.085	790	16.718
1 abitazione	1.603	1.095	1.151	1.158	996	303	197	6.503
2 abitazioni	328	281	423	652	614	107	71	2.476
Da 3 a 4 abitazioni	346	188	317	412	470	77	81	1.891
Da 5 a 8 abitazioni	199	115	296	345	533	198	135	1.821
Da 9 a 15 abitazioni	26	17	174	531	800	285	183	2.016
Da 16 a 30 abitazioni	1	23	75	488	608	108	111	1.414
31 e più abitazioni	-	1	13	437	127	7	12	597
In fabbricato prevalentemente non abitativo	552	376	280	187	214	71	82	1.762
1 abitazione	441	307	203	113	91	28	38	1.221
2 abitazioni	47	38	36	20	29	6	8	184
Da 3 a 4 abitazioni	31	11	20	24	26	27	10	149
Da 5 a 8 abitazioni	23	10	9	14	32	1	8	97
Da 9 a 15 abitazioni	8	6	9	11	24	6	17	81
Da 16 a 30 abitazioni	-	1	2	5	8	3	1	20
31 e più abitazioni	2	3	1	-	4	-	-	10
In fabbricato rurale	1.109	952	950	804	694	198	103	4.810
TOTALE	30.490	18.811	29.031	35.825	39.798	12.699	7.566	174.220
POPOLAZIONE								
In fabbricato esclusivamente abitativo	42.796	29.280	55.439	78.343	79.504	28.932	15.076	329.370
1 abitazione	31.122	19.349	24.994	30.207	25.818	8.126	4.969	144.585
2 abitazioni	6.389	4.997	10.153	15.536	13.889	3.038	1.583	55.585
Da 3 a 4 abitazioni	3.225	2.587	6.682	8.898	8.077	2.217	1.565	33.251
Da 5 a 8 abitazioni	1.546	1.449	8.080	7.762	11.038	6.158	2.990	39.023
Da 9 a 15 abitazioni	438	649	3.786	8.070	13.543	7.217	2.874	36.577
Da 16 a 30 abitazioni	34	230	1.429	6.557	5.853	2.034	723	16.860
31 e più abitazioni	42	19	315	1.313	1.286	142	372	3.489
In fabbricato prevalentemente abitativo	4.015	3.263	5.494	10.376	11.570	3.048	1.857	39.623
1 abitazione	2.400	1.978	2.517	3.515	3.211	1.022	555	15.198
2 abitazioni	590	616	1.048	1.825	1.787	314	164	6.344
Da 3 a 4 abitazioni	645	370	717	1.023	1.288	199	154	4.396
Da 5 a 8 abitazioni	339	234	656	847	1.489	566	374	4.505
Da 9 a 15 abitazioni	41	35	384	1.362	2.062	689	341	4.914
Da 16 a 30 abitazioni	-	30	146	1.046	1.541	250	237	3.250
31 e più abitazioni	-	-	26	758	192	8	32	1.016
In fabbricato prevalentemente non abitativo	182	69	129	220	265	90	72	1.027
1 abitazione	87	45	92	127	148	43	37	579
2 abitazioni	39	4	18	27	52	13	10	163
Da 3 a 4 abitazioni	32	5	7	48	35	21	21	169
Da 5 a 8 abitazioni	19	13	4	17	5	-	-	58
Da 9 a 15 abitazioni	5	2	8	1	10	11	4	41
Da 16 a 30 abitazioni	-	-	-	-	6	2	-	8
31 e più abitazioni	-	-	-	-	9	-	-	9
In fabbricato rurale	1.104	1.373	1.872	2.290	2.135	551	209	9.534
TOTALE	48.097	33.985	62.934	91.229	93.474	32.621	17.214	379.554

Tavola 2.15 - Abitazioni per numero di stanze e presenza di servizi nell'abitazione

PRESENZA DI SERVIZI	NUMERO DI STANZE									
	1	2	3	4	5	6	7 O PIÙ		Totale	Superficie media
							Abitazioni	Stanze		
ABITAZIONI										
Acqua potabile, 2 o più gabinetti, 2 o più bagni o docce, riscaldamento, acqua calda, telefono	5	47	300	2.582	7.739	4.249	5.651	47.694	20.573	139,8
Acqua potabile, 1 gabinetto, 1 bagno o doccia, riscaldamento, acqua calda, telefono	181	2.481	10.359	27.024	17.968	6.146	3.317	27.414	67.476	92,9
Acqua potabile, 1 gabinetto, 1 bagno o doccia, acqua calda	77	1.225	1.927	1.965	648	91	55	494	5.988	68,9
Acqua potabile, 1 gabinetto, 1 bagno o doccia	19	194	456	543	243	59	61	467	1.575	76,9
Acqua potabile, 1 gabinetto, acqua calda	18	125	141	96	37	10	8	69	435	62,4
Acqua potabile, riscaldamento, 1 gabinetto, 1 bagno o doccia, acqua calda	489	3.361	7.546	9.987	4.448	1.191	557	4.429	27.579	76,2
Solo acqua potabile	30	455	125	358	39	7	12	88	1.026	57,1
Solo gabinetto	22	85	60	35	14	12	9	73	237	63,1
Altre combinazioni	672	4.913	7.812	12.730	13.453	5.298	4.066	33.235	48.944	93,7
Totale	1.513	12.886	28.726	55.320	44.589	17.063	13.736	113.963	173.833	94,8
<i>Con angolo cottura</i>	1.122	4.745	5.323	2.964	1.495	505	353	2.989	16.507	74,7
<i>Con 1 cucina</i>	72	7.451	22.879	51.962	42.934	16.491	13.008	106.296	154.797	96,9
<i>Con 2 o più cucine</i>	-	-	-	-	-	1	311	4.094	312	290,2
ABITAZIONI OCCUPATE										
Acqua potabile, 2 o più gabinetti, 2 o più bagni o docce, riscaldamento, acqua calda, telefono	3	46	285	2.493	7.552	4.130	5.441	45.749	19.950	139,4
Acqua potabile, 1 gabinetto, 1 bagno o doccia, riscaldamento, acqua calda, telefono	150	2.236	9.775	25.902	17.378	5.968	3.229	26.700	64.638	93,3
Acqua potabile, 1 gabinetto, 1 bagno o doccia, acqua calda	13	96	180	221	86	25	21	164	642	73,8
Acqua potabile, 1 gabinetto, 1 bagno o doccia	5	49	79	83	36	7	12	93	271	71,6
Acqua potabile, 1 gabinetto, acqua calda	2	36	34	18	9	5	2	15	106	58,7
Acqua potabile, riscaldamento, 1 gabinetto, 1 bagno o doccia, acqua calda	136	1.538	3.194	4.212	1.945	546	243	1.962	11.814	76,8
Solo acqua potabile	6	324	16	279	7	1	2	16	635	52,4
Solo gabinetto	2	9	2	2	1	3	-	-	19	61,9
Altre combinazioni	282	2.404	3.931	7.541	10.124	4.191	3.024	24.520	31.497	100,3
Totale	599	6.738	17.496	40.751	37.138	14.876	11.974	99.219	129.572	100,3
<i>Con angolo cottura</i>	476	2.069	2.878	2.391	1.324	450	310	2.609	9.898	84,7
<i>Con 1 cucina</i>	-	4.525	14.395	38.193	35.746	14.397	11.377	92.919	118.633	101,3
<i>Con 2 o più cucine</i>	-	-	-	-	-	1	267	3.476	268	285,7

Tavola 2.17 - Abitazioni non occupate per numero di stanze, tipo di utilizzazione, eventuale disponibilità per la vendita e/o l'affitto

TIPO DI UTILIZZAZIONE	NUMERO DI STANZE							Totale
	1	2	3	4	5	6	7 o più	
Utilizzate per vacanze	476	3.286	6.586	8.615	3.711	1.048	846	24.568
Utilizzate per lavoro e/o studio	71	419	745	917	546	170	146	3.014
Altro motivo	367	2.443	3.899	5.037	3.194	969	770	16.679
Totale	914	6.148	11.230	14.569	7.451	2.187	1.762	44.261
<i>Disponibili solo per la vendita</i>	21	209	387	501	361	125	89	1.693
<i>Disponibili solo per l'affitto</i>	72	621	1.090	1.363	620	155	96	4.017
<i>Disponibili sia per la vendita che per l'affitto</i>	29	262	477	543	332	77	61	1.781

Le Condizioni Abitative

Tavola 2.18 - Famiglie residenti per numero di componenti e specie di alloggio in cui vivono

FAMIGLIE E SPECIE DI ALLOGGIO	FAMIGLIE CON COMPONENTI									
	1	2	3	4	5	6	7 O PIÙ		TOTALE	
							Famiglie	Componenti	Famiglie	Componenti
Famiglie che occupano un'abitazione	23.065	34.043	25.981	30.082	11.289	3.816	1.296	9.610	129.572	378.373
<i>In proprietà</i>	16.430	26.720	19.400	23.061	8.938	3.169	1.041	7.709	98.759	291.727
<i>In affitto</i>	3.636	4.870	4.664	4.885	1.794	536	209	1.559	20.594	60.653
<i>Ad altro titolo</i>	2.999	2.453	1.917	2.136	557	111	46	342	10.219	25.993
Famiglie che occupano un altro tipo di alloggio	25	3	2	1	2	-	1	9	34	60
Famiglie in coabitazione	369	107	68	64	21	4	1	9	634	1.181
Famiglie senza abitazione	2	1	1	1	-	-	-	-	5	11
Totale	23.461	34.154	26.052	30.148	11.312	3.820	1.298	9.628	130.245	379.625

Tavola 2.19 - Famiglie residenti per numero di componenti e tipo di servizi presenti nell'abitazione

TIPO DI SERVIZI	FAMIGLIE CON COMPONENTI									
	1	2	3	4	5	6	7 O PIÙ		TOTALE	
							Famiglie	Componenti	Famiglie	Componenti
Acqua potabile, 2 o più gabinetti, 2 o più bagni o docce, riscaldamento, acqua calda, telefono	1.206	3.143	3.553	5.293	1.950	622	187	1.390	15.954	54.195
Acqua potabile, 1 gabinetto, 1 bagno o doccia, riscaldamento, acqua calda, telefono	9.456	18.951	14.180	14.784	5.287	1.727	567	4.190	64.952	190.021
Acqua potabile, 1 gabinetto, 1 bagno o doccia, acqua calda	318	182	64	51	19	9	1	7	644	1.234
Acqua potabile, 1 gabinetto, 1 bagno o doccia	153	71	32	9	5	-	1	7	271	459
Acqua potabile, 1 gabinetto, acqua calda	74	29	1	2	-	1	-	-	107	149
Acqua potabile, riscaldamento, 1 gabinetto, 1 bagno o doccia, acqua calda	4.688	3.644	1.668	1.303	392	126	41	305	11.862	25.213
Solo acqua potabile	355	117	75	63	19	5	2	17	636	1.208
Solo gabinetto	12	5	-	1	1	-	-	-	19	31
Altre combinazioni	7.172	8.008	6.476	8.640	3.637	1.330	498	3.703	35.761	107.044
Totale	23.434	34.150	26.049	30.146	11.310	3.820	1.297	9.619	130.206	379.554

L'Istruzione

Tavola 2.20 - Popolazione residente in età da 6 anni in poi per classe di età, grado di istruzione e sesso

GRADO DI ISTRUZIONE	CLASSI DI ETÀ (anni)							Totale
	6-10	11-14	15-24	25-34	35-44	45-64	65 e più	
MASCHI								
Laurea	-	-	43	1.795	2.465	1.825	659	6.787
Diploma	-	-	8.259	9.950	6.777	4.667	1.214	30.867
Licenza media inferiore	-	2.684	18.546	12.336	9.523	7.270	1.802	52.161
Licenza elementare	552	7.087	1.524	2.258	6.365	24.079	12.094	53.959
Alfabeti privi di titolo di studio	10.468	216	198	233	369	5.389	10.034	26.907
Analfabeti	75	14	84	120	129	1.195	2.428	4.045
Totale	11.095	10.001	28.654	26.692	25.628	44.425	28.231	174.726
FEMMINE								
Laurea	-	-	84	1.950	1.954	1.081	214	5.283
Diploma	-	-	10.417	11.050	5.879	3.681	1.111	32.138
Licenza media inferiore	-	2.854	16.449	11.047	6.991	4.171	1.394	42.906
Licenza elementare	495	6.285	1.027	3.235	10.258	22.779	11.513	55.592
Alfabeti privi di titolo di studio	9.680	197	227	276	657	11.403	15.256	37.696
Analfabeti	81	19	108	124	163	2.706	8.259	11.460
Totale	10.256	9.355	28.312	27.682	25.902	45.821	37.747	185.075
TOTALE								
Laurea	-	-	127	3.745	4.419	2.906	873	12.070
Diploma	-	-	18.676	21.000	12.656	8.348	2.325	63.005
Licenza media inferiore	-	5.538	34.995	23.383	16.514	11.441	3.196	95.067
Licenza elementare	1.047	13.372	2.551	5.493	16.623	46.858	23.607	109.551
Alfabeti privi di titolo di studio	20.148	413	425	509	1.026	16.792	25.290	64.603
Analfabeti	156	33	192	244	292	3.901	10.687	15.505
Totale	21.351	19.356	56.966	54.374	51.530	90.246	65.978	359.801

Tavola 2.21 - Persone che frequentano asilo nido, scuola materna o un corso regolare di studi, tasso di scolarità, tasso di non conseguimento della scuola dell'obbligo, per sesso ed età

ETÀ	PERSONE CHE FREQUENTANO			TASSI DI SCOLARITÀ			TASSI DI NON CONSEGUIMENTO DELLA SCUOLA MEDIA (15-42 anni)		
	Maschi	Femmine	Totale	Maschi	Femmine	Totale	Maschi	Femmine	Totale
0	25	40	65	-	-	-	-	-	-
1	97	104	201	-	-	-	-	-	-
2	481	412	893	-	-	-	-	-	-
0-2	603	556	1.159	-	-	-	-	-	-
3	1.368	1.390	2.758	-	-	-	-	-	-
4	1.506	1.474	2.980	-	-	-	-	-	-
5	1.693	1.583	3.276	16,20	16,84	16,51	-	-	-
3-5	4.567	4.447	9.014	5,57	5,68	5,62	-	-	-
6	2.053	1.957	4.010	99,13	99,24	99,18	-	-	-
7	2.113	1.915	4.028	96,84	97,46	97,13	-	-	-
8	2.094	2.059	4.153	97,67	97,72	97,69	-	-	-
9	2.270	2.016	4.286	99,30	99,36	99,33	-	-	-
10	2.328	2.117	4.445	96,52	96,98	96,74	-	-	-
6-10	10.858	10.064	20.922	97,86	98,13	97,99	-	-	-
11	2.331	2.196	4.527	99,07	99,46	99,25	-	-	-
12	2.444	2.226	4.670	98,55	98,98	98,75	-	-	-
13	2.535	2.366	4.901	98,22	98,22	98,22	-	-	-
11-13	7.310	6.788	14.098	98,60	98,86	98,73	-	-	-
14	2.421	2.257	4.678	93,58	90,68	92,16	-	-	-
11-14	9.731	9.045	18.776	97,30	96,69	97,00	-	-	-
15	2.448	2.389	4.837	88,76	86,12	87,44	9,93	6,02	7,97
16	2.256	2.240	4.496	80,89	82,57	81,72	6,53	4,98	5,76
17	2.150	2.129	4.279	72,00	75,02	73,47	5,66	6,17	5,91
18	1.771	1.822	3.593	61,01	64,93	62,94	5,13	5,17	5,15
15-18	8.625	8.580	17.205	75,42	77,08	76,24	6,77	5,59	6,19
19	1.375	1.311	2.686	47,83	46,79	47,31	4,70	3,53	4,12
20	1.009	1.088	2.097	34,81	37,88	36,34	5,21	3,27	4,25
21	711	866	1.577	25,24	30,91	28,07	5,01	3,78	4,40
22	584	695	1.279	20,54	24,52	22,53	6,79	4,66	5,72
23	505	629	1.134	17,43	21,67	19,55	6,59	4,99	5,79
24	448	531	979	15,52	17,89	16,72	7,66	5,53	6,58
25	324	357	681	11,16	12,48	11,82	7,79	5,91	6,86
26	256	311	567	8,73	10,18	9,47	8,60	7,92	8,25
19-26	5.212	5.788	11.000	22,61	25,06	23,84	6,55	4,98	5,77
27	235	224	459	8,22	7,80	8,01	7,24	8,57	7,91
28	144	155	299	5,48	5,58	5,53	8,38	9,94	9,18
29	120	112	232	4,54	4,14	4,34	9,65	11,86	10,77
30	119	90	209	4,42	3,23	3,81	10,85	14,38	12,65
27-30	618	581	1.199	5,71	5,21	5,46	9,00	11,16	10,10
31	77	69	146	2,90	2,53	2,71	10,14	15,94	13,08
32	61	47	108	2,42	1,76	2,08	10,52	16,89	13,79
33	43	57	100	1,75	2,14	1,95	12,38	20,24	16,47
34	59	44	103	2,44	1,72	2,07	13,30	21,66	17,60
35	50	29	79	1,96	1,11	1,53	14,48	27,23	20,92
36	33	44	77	1,34	1,67	1,51	16,44	30,85	23,88
37	30	33	63	1,22	1,31	1,27	19,56	32,25	25,99
38	36	29	65	1,50	1,17	1,33	20,48	36,21	28,48
39	24	28	52	0,98	1,08	1,03	25,30	37,66	31,67
40	25	21	46	0,99	0,82	0,90	27,65	45,24	36,53
41	-	-	-	-	-	-	30,54	46,84	38,52
42	-	-	-	-	-	-	33,88	53,11	43,36
31-42	438	401	839	1,44	1,28	1,36	19,73	31,93	25,92

Gli Occupati, Le Attività economiche e le Professioni

Tavola 2.22 - Occupati per classe di età, attività economica, posizione nella professione e sesso

ATTIVITÀ ECONOMICA E POSIZIONE NELLA PROFESSIONE	CLASSI DI ETÀ (anni)				Totale
	14-24	25-34	35-44	45 e più	
TOTALE					
Agricoltura	533	1.951	3.344	10.750	16.578
Dipendenti	192	385	435	921	1.933
Indipendenti	341	1.566	2.909	9.829	14.645
Industria	7.000	13.254	12.545	13.534	46.333
Dipendenti	6.538	11.354	10.173	10.404	38.469
Indipendenti	462	1.900	2.372	3.130	7.864
Commercio, pubblici esercizi, alberghi	3.069	5.674	4.967	6.382	20.092
Dipendenti	2.301	2.647	1.583	1.291	7.822
Indipendenti	768	3.027	3.384	5.091	12.270
Pubblica amministrazione, servizi pubblici e privati	3.050	11.869	14.321	13.979	43.219
Dipendenti	2.594	9.510	12.032	12.002	36.138
Indipendenti	456	2.359	2.289	1.977	7.081
TOTALE	13.652	32.748	35.177	44.645	126.222
Dipendenti	11.625	23.896	24.223	24.618	84.362
Indipendenti	2.027	8.852	10.954	20.027	41.860
MASCHI					
Agricoltura	350	1.038	1.467	6.241	9.096
Dipendenti	133	254	241	603	1.231
Indipendenti	217	784	1.226	5.638	7.865
Industria	4.587	10.298	10.321	12.190	37.396
Dipendenti	4.245	8.785	8.355	9.442	30.827
Indipendenti	342	1.513	1.966	2.748	6.569
Commercio, pubblici esercizi, alberghi	1.841	3.494	3.048	3.992	12.375
Dipendenti	1.358	1.663	1.034	841	4.896
Indipendenti	483	1.831	2.014	3.151	7.479
Pubblica amministrazione, servizi pubblici e privati	1.344	6.488	8.338	9.213	25.383
Dipendenti	1.154	5.143	6.823	7.738	20.858
Indipendenti	190	1.345	1.515	1.475	4.525
TOTALE	8.122	21.318	23.174	31.636	84.250
Dipendenti	6.890	15.845	16.453	18.624	57.812
Indipendenti	1.232	5.473	6.721	13.012	26.438
FEMMINE					
Agricoltura	183	913	1.877	4.509	7.482
Dipendenti	59	131	194	318	702
Indipendenti	124	782	1.683	4.191	6.780
Industria	2.413	2.956	2.224	1.344	8.937
Dipendenti	2.293	2.569	1.818	962	7.642
Indipendenti	120	387	406	382	1.295
Commercio, pubblici esercizi, alberghi	1.228	2.180	1.919	2.390	7.717
Dipendenti	943	984	549	450	2.926
Indipendenti	285	1.196	1.370	1.940	4.791
Pubblica amministrazione, servizi pubblici e privati	1.706	5.381	5.983	4.766	17.836
Dipendenti	1.440	4.367	5.209	4.264	15.280
Indipendenti	266	1.014	774	502	2.556
TOTALE	5.530	11.430	12.003	13.009	41.972
Dipendenti	4.735	8.051	7.770	5.994	26.550
Indipendenti	795	3.379	4.233	7.015	15.422

Tavola 2.23 - Occupati per classe di età, professione e sesso

PROFESSIONI	CLASSI DI ETÀ (anni)				
	14-24	25-34	35-44	45 e più	Totale
	TOTALE				
1. Legislatori, dirigenti e imprenditori	55	544	802	1.131	2.532
1.1 Membri dei corpi legislativi, dirigenti della pubblica amministrazione e di organismi collettivi	-	19	84	303	406
1.2 Imprenditori, amministratori, dirigenti e direttori di aziende private	55	525	718	828	2.126
2. Professioni intellettuali, scientifiche e di elevata specializzazione	44	1.736	3.278	2.620	7.678
2.1 Specialisti in scienze matematiche, fisiche, naturali ed assimilati	10	88	86	71	255
2.2 Ingegneri ed architetti	1	179	359	92	631
2.3 Specialisti nelle scienze della vita	2	159	159	74	394
2.4 Specialisti della salute	-	298	757	267	1.322
2.5 Specialisti in scienze dell'uomo	24	588	565	688	1.865
2.6 Docenti ed assimilati	7	424	1.352	1.428	3.211
3. Professioni intermedie (tecnici)	1.442	5.948	5.694	3.970	17.054
3.1 In scienze fisiche, naturali, dell'ingegneria e assimilate	356	1.314	1.007	663	3.340
3.2 Nelle scienze della vita	197	964	890	462	2.513
3.3 Professioni intermedie e di ufficio	764	2.837	2.281	1.506	7.388
3.4 Professioni intermedie e dei servizi personali	125	833	1.516	1.339	3.813
4. Professioni esecutive relative all'amministrazione e gestione	679	2.468	2.499	1.854	7.500
4.1 Impiegati di ufficio	612	2.081	2.070	1.425	6.188
4.2 Impiegati in contatto diretto con la clientela	67	387	429	429	1.312
5. Professioni relative alle vendite ed ai servizi per le famiglie	3.174	5.634	4.900	6.348	20.056
5.1 Professioni commerciali	1.409	2.710	2.418	3.682	10.219
5.2 Professioni nelle attività turistiche ed alberghiere	701	1.043	916	1.214	3.874
5.3 Professioni nei servizi di istruzione	49	163	91	45	348
5.4 Professioni nei servizi sanitari con particolari specializzazioni	13	139	143	52	347
5.5 Professioni concernenti specifici servizi per le famiglie	1.002	1.579	1.332	1.355	5.268
6. Artigiani, operai specializzati e agricoltori	5.277	8.810	10.249	18.777	43.113
6.1 Artigiani ed operai dell'industria estrattiva e dell'edilizia	1.126	1.680	2.103	3.660	8.569
6.2 Artigiani ed operai metalmeccanici ed assimilati	1.810	3.209	3.193	2.669	10.881
6.3 Artigiani ed operai della meccanica di precisione, dell'artigianato artistico, della stampa ed assimilati	196	380	387	517	1.480
6.4 Agricoltori e lavoratori agricoli, forestali e zootecnici ed addetti alla pesca ed alla caccia	408	1.674	3.060	10.267	15.409
6.5 Artigiani ed operai delle lavorazioni alimentari, del legno, del tessile, dell'abbigliamento, delle pelli, del cuoio ed assimilati	1.737	1.867	1.506	1.664	6.774
7. Conduttori di impianti, operatori di macchinari fissi e mobili (anche in agricoltura), operai di montaggio industriale	2.030	4.837	4.778	5.097	16.742
7.1 Conduttori di impianti industriali	379	1.298	1.253	1.432	4.362
7.2 Operatori di macchinari fissi per la lavorazione in serie ed operai addetti al montaggio (esclusa l'agricoltura e l'industria alimentare)	1.008	1.397	1.133	821	4.359
7.3 Operatori di macchinari fissi in agricoltura e nell'industria alimentare	57	111	155	170	493
7.4 Conduttori di veicoli, di macchinari mobili e di sollevamento	586	2.031	2.237	2.674	7.528
8. Personale non qualificato	768	2.152	2.570	4.500	9.990
8.1 Personale relativo all'amministrazione, gestione e magazzino	315	904	1.031	1.492	3.742
8.2 Personale relativo alle vendite ed ai servizi turistici	51	186	168	284	689
8.3 Personale addetto a servizi personali	15	331	533	1.014	1.893
8.4 Personale in altri servizi	121	284	376	546	1.327
8.5 Personale dell'agricoltura, dell'allevamento, della pesca e della forestazione	46	79	80	178	383
8.6 Personale delle miniere, delle costruzioni e delle attività industriali	220	368	382	986	1.956
9. Forze armate	183	619	407	348	1.557
9.0 Forze armate	183	619	407	348	1.557
TOTALE	13.652	32.748	35.177	44.645	126.222

Tavola 2.23 segue - Occupati per classe di età, professione e sesso

PROFESSIONI	CLASSI DI ETÀ (anni)				
	14-24	25-34	35-44	45 e più	Totale
MASCHI					
1. Legislatori, dirigenti e imprenditori	42	429	660	999	2.130
1.1 Membri dei corpi legislativi, dirigenti della pubblica amministrazione e di organismi collettivi	-	13	60	262	335
1.2 Imprenditori, amministratori, dirigenti e direttori di aziende private	42	416	600	737	1.795
2. Professioni intellettuali, scientifiche e di elevata specializzazione	23	1.000	2.026	1.755	4.804
2.1 Specialisti in scienze matematiche, fisiche, naturali ed assimilati	5	67	69	62	203
2.2 Ingegneri ed architetti	1	156	335	90	582
2.3 Specialisti nelle scienze della vita	2	91	104	62	259
2.4 Specialisti della salute	-	191	560	249	1.000
2.5 Specialisti in scienze dell'uomo	14	384	429	610	1.437
2.6 Docenti ed assimilati	1	111	529	682	1.323
3. Professioni intermedie (tecnic)	640	3.130	3.137	2.302	9.209
3.1 In scienze fisiche, naturali, dell'ingegneria e assimilate	306	1.172	953	645	3.076
3.2 Nelle scienze della vita	44	311	410	219	984
3.3 Professioni intermedie e di ufficio	273	1.520	1.517	1.138	4.448
3.4 Professioni intermedie e dei servizi personali	17	127	257	300	701
4. Professioni esecutive relative all'amministrazione e gestione	274	1.197	1.407	1.320	4.198
4.1 Impiegati di ufficio	255	994	1.095	979	3.323
4.2 Impiegati in contatto diretto con la clientela	19	203	312	341	875
5. Professioni relative alle vendite ed ai servizi per le famiglie	1.397	2.943	2.626	3.623	10.589
5.1 Professioni commerciali	544	1.295	1.162	2.086	5.087
5.2 Professioni nelle attività turistiche ed alberghiere	498	655	505	601	2.259
5.3 Professioni nei servizi di istruzione	10	58	42	32	142
5.4 Professioni nei servizi sanitari con particolari specializzazioni	4	72	75	30	181
5.5 Professioni concernenti specifici servizi per le famiglie	341	863	842	874	2.920
6. Artigiani, operai specializzati e agricoltori	3.629	6.472	7.227	13.522	30.850
6.1 Artigiani ed operai dell'industria estrattiva e dell'edilizia	1.073	1.615	2.043	3.583	8.314
6.2 Artigiani ed operai metalmeccanici ed assimilati	1.656	2.973	2.958	2.475	10.062
6.3 Artigiani ed operai della meccanica di precisione, dell'artigianato artistico, della stampa ed assimilati	140	311	319	476	1.246
6.4 Agricoltori e lavoratori agricoli, forestali e zootecnici ed addetti alla pesca ed alla caccia	265	852	1.286	5.919	8.322
6.5 Artigiani ed operai delle lavorazioni alimentari, del legno, del tessile, dell'abbigliamento, delle pelli, del cuoio ed assimilati	495	721	621	1.069	2.906
7. Conduttori di impianti, operatori di macchinari fissi e mobili (anche in agricoltura), operai di montaggio industriale	1.346	3.994	3.985	4.497	13.822
7.1 Conduttori di impianti industriali	330	1.183	1.142	1.353	4.008
7.2 Operatori di macchinari fissi per la lavorazione in serie ed operai addetti al montaggio (esclusa l'agricoltura e l'industria alimentare)	451	904	766	618	2.739
7.3 Operatori di macchinari fissi in agricoltura e nell'industria alimentare	53	91	124	138	406
7.4 Conduttori di veicoli, di macchinari mobili e di sollevamento	512	1.816	1.953	2.388	6.669
8. Personale non qualificato	588	1.534	1.699	3.270	7.091
8.1 Personale relativo all'amministrazione, gestione e magazzino	226	694	790	1.210	2.920
8.2 Personale relativo alle vendite ed ai servizi turistici	43	148	117	222	530
8.3 Personale addetto a servizi personali	5	133	211	439	788
8.4 Personale in altri servizi	78	162	177	315	732
8.5 Personale dell'agricoltura, dell'allevamento, della pesca e della forestazione	28	55	46	112	241
8.6 Personale delle miniere, delle costruzioni e delle attività industriali	208	342	358	972	1.880
9. Forze armate	183	619	407	348	1.557
9.0 Forze armate	183	619	407	348	1.557
TOTALE	8.122	21.318	23.174	31.636	84.250

Tavola 2.23 segue - Occupati per classe di età, professione e sesso

PROFESSIONI	CLASSI DI ETÀ (anni)					Totale
	14-24	25-34	35-44	45 e più		
	FEMMINE					
1. Legislatori, dirigenti e imprenditori	13	115	142	132	402	
1.1 Membri dei corpi legislativi, dirigenti della pubblica amministrazione e di organismi collettivi	-	6	24	41	71	
1.2 Imprenditori, amministratori, dirigenti e direttori di aziende private	13	109	118	91	331	
2. Professioni intellettuali, scientifiche e di elevata specializzazione	21	736	1.252	865	2.874	
2.1 Specialisti in scienze matematiche, fisiche, naturali ed assimilati	5	21	17	9	52	
2.2 Ingegneri ed architetti	-	23	24	2	49	
2.3 Specialisti nelle scienze della vita	-	68	55	12	135	
2.4 Specialisti della salute	-	107	197	18	322	
2.5 Specialisti in scienze dell'uomo	10	204	136	78	428	
2.6 Docenti ed assimilati	6	313	823	746	1.888	
3. Professioni intermedie (tecniche)	802	2.818	2.557	1.668	7.845	
3.1 In scienze fisiche, naturali, dell'ingegneria e assimilate	50	142	54	18	264	
3.2 Nelle scienze della vita	153	653	480	243	1.529	
3.3 Professioni intermedie e di ufficio	491	1.317	764	368	2.940	
3.4 Professioni intermedie e dei servizi personali	108	706	1.259	1.039	3.112	
4. Professioni esecutive relative all'amministrazione e gestione	405	1.271	1.092	534	3.302	
4.1 Impiegati di ufficio	357	1.087	975	446	2.865	
4.2 Impiegati in contatto diretto con la clientela	48	184	117	88	437	
5. Professioni relative alle vendite ed ai servizi per le famiglie	1.777	2.691	2.274	2.725	9.467	
5.1 Professioni commerciali	865	1.415	1.256	1.596	5.132	
5.2 Professioni nelle attività turistiche ed alberghiere	203	388	411	613	1.615	
5.3 Professioni nei servizi di istruzione	39	105	49	13	206	
5.4 Professioni nei servizi sanitari con particolari specializzazioni	9	67	68	22	166	
5.5 Professioni concernenti specifici servizi per le famiglie	661	716	490	481	2.348	
6. Artigiani, operai specializzati e agricoltori	1.648	2.338	3.022	5.255	12.263	
6.1 Artigiani ed operai dell'industria estrattiva e dell'edilizia	53	65	60	77	255	
6.2 Artigiani ed operai metalmeccanici ed assimilati	154	236	235	194	819	
6.3 Artigiani ed operai della meccanica di precisione, dell'artigianato artistico, della stampa ed assimilati	56	69	68	41	234	
6.4 Agricoltori e lavoratori agricoli, forestali e zootecnici ed addetti alla pesca ed alla caccia	143	822	1.774	4.348	7.087	
6.5 Artigiani ed operai delle lavorazioni alimentari, del legno, del tessile, dell'abbigliamento, delle pelli, del cuoio ed assimilati	1.242	1.146	885	595	3.868	
7. Conduttori di impianti, operatori di macchinari fissi e mobili (anche in agricoltura), operai di montaggio industriale	684	843	793	600	2.920	
7.1 Conduttori di impianti industriali	49	115	111	79	354	
7.2 Operatori di macchinari fissi per la lavorazione in serie ed operai addetti al montaggio (esclusa l'agricoltura e l'industria alimentare)	557	493	367	203	1.620	
7.3 Operatori di macchinari fissi in agricoltura e nell'industria alimentare	4	20	31	32	87	
7.4 Conduttori di veicoli, di macchinari mobili e di sollevamento	74	215	284	286	859	
8. Personale non qualificato	180	618	871	1.230	2.899	
8.1 Personale relativo all'amministrazione, gestione e magazzino	89	210	241	282	822	
8.2 Personale relativo alle vendite ed ai servizi turistici	8	38	51	62	159	
8.3 Personale addetto a servizi personali	10	198	322	575	1.105	
8.4 Personale in altri servizi	43	122	199	231	595	
8.5 Personale dell'agricoltura, dell'allevamento, della pesca e della forestazione	18	24	34	66	142	
8.6 Personale delle miniere, delle costruzioni e delle attività industriali	12	26	24	14	76	
9. Forze armate	-	-	-	-	-	
9.0 Forze armate	-	-	-	-	-	
TOTALE	5.530	11.430	12.003	13.009	41.972	

I Giovani e gli Anziani

Tavola 2.24 - Bambini e ragazzi fino a 17 anni in famiglia per numero di fratelli, di genitori, presenza di parenti e condizione dei genitori

CONDIZIONE FAMILIARE	NUMERO DI FRATELLI											
	SENZA ALTRI PARENTI				CON ALTRI PARENTI				TOTALE			
	0	1	2 o più	Totale	0	1	2 o più	Totale	0	1	2 o più	Totale
TOTALE												
Con tutti e due i genitori	10.722	35.561	17.025	63.308	1.769	5.532	2.762	10.063	12.491	41.093	19.787	73.371
<i>Di cui ambedue occupati</i>	4.103	13.431	5.213	22.747	658	2.223	973	3.854	4.761	15.654	6.186	26.601
<i>Di cui padre occupato, madre non occupata</i>	5.601	19.764	10.215	35.580	864	2.837	1.482	5.183	6.465	22.601	11.697	40.763
Con un solo genitore (padre)	168	264	171	603	289	502	281	1.072	457	766	452	1.675
<i>Di cui occupato</i>	130	239	125	494	205	432	238	875	335	671	363	1.369
Con un solo genitore (madre)	637	1.046	557	2.240	347	276	119	742	984	1.322	676	2.982
<i>Di cui occupato</i>	369	569	247	1.185	159	137	59	355	528	706	306	1.540
Con nessuno dei genitori	123	-	-	123	1.075	-	-	1.075	1.198	-	-	1.198
TOTALE	11.650	36.871	17.753	66.274	3.480	6.310	3.162	12.952	15.130	43.181	20.915	79.226
0-5 ANNI												
Con tutti e due i genitori	6.006	8.995	3.173	18.174	921	1.263	473	2.657	6.927	10.258	3.646	20.831
<i>Di cui ambedue occupati</i>	2.270	3.137	962	6.369	310	456	152	918	2.580	3.593	1.114	7.287
<i>Di cui padre occupato, madre non occupata</i>	3.328	5.324	1.967	10.619	495	709	272	1.476	3.823	6.033	2.239	12.095
Con un solo genitore (padre)	46	44	31	121	124	119	54	297	170	163	85	418
<i>Di cui occupato</i>	38	37	22	97	91	102	48	241	129	139	70	338
Con un solo genitore (madre)	167	149	68	384	142	60	17	219	309	209	85	603
<i>Di cui occupato</i>	88	74	29	191	54	25	11	90	142	99	40	281
Con nessuno dei genitori	4	-	-	4	155	-	-	155	159	-	-	159
TOTALE	6.223	9.188	3.272	18.683	1.342	1.442	544	3.328	7.565	10.630	3.816	22.011
6-13 ANNI												
Con tutti e due i genitori	2.938	17.404	8.144	28.486	492	2.735	1.339	4.566	3.430	20.139	9.483	33.052
<i>Di cui ambedue occupati</i>	1.219	6.781	2.527	10.527	211	1.133	493	1.837	1.430	7.914	3.020	12.364
<i>Di cui padre occupato, madre non occupata</i>	1.457	9.602	4.920	15.979	213	1.395	706	2.314	1.670	10.997	5.626	18.293
Con un solo genitore (padre)	59	112	67	238	83	242	121	446	142	354	188	684
<i>Di cui occupato</i>	50	108	52	210	59	210	103	372	109	318	155	582
Con un solo genitore (madre)	267	491	223	981	128	129	50	307	395	620	273	1.288
<i>Di cui occupato</i>	165	269	100	534	68	65	24	157	233	334	124	691
Con nessuno dei genitori	15	-	-	15	277	-	-	277	292	-	-	292
TOTALE	3.279	18.007	8.434	29.720	980	3.106	1.510	5.596	4.259	21.113	9.944	35.316
14-17 ANNI												
Con tutti e due i genitori	1.778	9.162	5.708	16.648	356	1.534	950	2.840	2.134	10.696	6.658	19.488
<i>Di cui ambedue occupati</i>	614	3.513	1.724	5.851	137	634	328	1.099	751	4.147	2.052	6.950
<i>Di cui padre occupato, madre non occupata</i>	816	4.838	3.328	8.982	156	733	504	1.393	972	5.571	3.832	10.375
Con un solo genitore (padre)	63	108	73	244	82	141	106	329	145	249	179	573
<i>Di cui occupato</i>	42	94	51	187	55	120	87	262	97	214	138	449
Con un solo genitore (madre)	203	406	266	875	77	87	52	216	280	493	318	1.091
<i>Di cui occupato</i>	116	226	118	460	37	47	24	108	153	273	142	568
Con nessuno dei genitori	104	-	-	104	643	-	-	643	747	-	-	747
TOTALE	2.148	9.676	6.047	17.871	1.158	1.762	1.108	4.028	3.306	11.438	7.155	21.899

Tavola 2.25 - Popolazione residente in età da 18 a 34 anni per classe di età, tipo di famiglia o di convivenza in cui vive e sesso

TIPO DI FAMIGLIA O DI CONVIVENZA	CLASSI DI ETÀ (anni)				Totale	%
	18-19	20-24	25-29	30-34		
TOTALE						
Da soli	81	518	973	1.025	2.597	2,75
Non in coabitazione	73	488	926	986	2.473	2,62
In coppia con figli come genitori	57	2.243	10.203	17.236	29.739	31,48
Coppia non coniugata	5	29	79	139	252	0,27
In coppia senza figli	131	2.230	4.232	2.355	8.948	9,47
Coppia non coniugata	4	23	43	45	115	0,12
In nucleo monogenitore come genitore	8	84	307	573	972	1,03
In nucleo come figli	10.697	22.378	11.139	3.877	48.091	50,90
In famiglia come altra persona	356	1.118	1.214	1.017	3.705	3,92
In convivenza	56	151	161	62	430	0,46
Assistiti in comunità terapeutiche	2	24	28	8	62	0,07
Ricoverati, malati e simili	37	8	5	7	57	0,06
Detenuti condannati	-	-	-	-	-	-
TOTALE	11.386	28.722	28.229	26.145	94.482	100,00
DI CUI OCCUPATI						
Da soli	25	293	670	788	1.776	3,93
Non in coabitazione	19	278	631	763	1.691	3,74
In coppia con figli come genitori	9	687	5.180	10.785	16.661	36,85
Coppia non coniugata	2	7	31	58	98	0,22
In coppia senza figli	37	1.091	3.009	1.874	6.011	13,29
Coppia non coniugata	-	6	23	26	55	0,12
In nucleo monogenitore come genitore	3	26	148	374	551	1,22
In nucleo come figli	1.547	8.128	6.113	2.449	18.237	40,33
In famiglia come altra persona	72	462	667	560	1.761	3,89
In convivenza	7	80	99	32	218	0,48
Assistiti in comunità terapeutiche	-	1	-	2	3	0,01
Ricoverati, malati e simili	-	-	-	-	-	-
Detenuti condannati	-	-	-	-	-	-
TOTALE	1.700	10.767	15.886	16.862	45.215	100,00
MASCHI						
Da soli	51	313	681	721	1.766	3,77
Non in coabitazione	46	293	641	690	1.670	3,57
In coppia con figli come genitori	7	333	3.101	7.197	10.638	22,72
Coppia non coniugata	2	8	25	51	86	0,18
In coppia senza figli	10	470	2.192	1.485	4.157	8,88
Coppia non coniugata	1	6	17	21	45	0,10
In nucleo monogenitore come genitore	3	23	84	184	294	0,63
In nucleo come figli	5.511	12.539	7.160	2.615	27.825	59,44
In famiglia come altra persona	166	549	610	491	1.816	3,88
In convivenza	30	116	131	40	317	0,68
Assistiti in comunità terapeutiche	1	21	21	5	48	0,10
Ricoverati, malati e simili	20	-	1	1	22	0,05
Detenuti condannati	-	-	-	-	-	-
TOTALE	5.778	14.343	13.959	12.733	46.813	100,00
DI CUI OCCUPATI						
Da soli	22	199	522	584	1.327	4,62
Non in coabitazione	17	189	488	562	1.256	4,37
In coppia con figli come genitori	5	277	2.869	6.711	9.862	34,31
Coppia non coniugata	2	5	18	32	57	0,20
In coppia senza figli	5	413	2.030	1.366	3.814	13,27
Coppia non coniugata	-	1	13	18	32	0,11
In nucleo monogenitore come genitore	2	14	69	132	217	0,75
In nucleo come figli	871	5.240	4.396	1.768	12.275	42,70
In famiglia come altra persona	36	264	412	331	1.043	3,63
In convivenza	7	74	98	30	209	0,73
Assistiti in comunità terapeutiche	-	-	-	1	1	-
Ricoverati, malati e simili	-	-	-	-	-	-
Detenuti condannati	-	-	-	-	-	-
TOTALE	948	6.481	10.396	10.922	28.747	100,00

Tavola 2.25 segue - Popolazione residente in età da 18 a 34 anni per classe di età, tipo di famiglia o di convivenza in cui vive e sesso

TIPO DI FAMIGLIA O DI CONVIVENZA	CLASSI DI ETÀ (anni)				Totale	%
	18-19	20-24	25-29	30-34		
FEMMINE						
Da soli	30	205	292	304	831	1,74
Non in coabitazione	27	195	285	296	803	1,68
In coppia con figli come genitori	50	1.910	7.102	10.039	19.101	40,07
Coppia non coniugata	3	21	54	88	166	0,35
In coppia senza figli	121	1.760	2.040	870	4.791	10,05
Coppia non coniugata	3	17	26	24	70	0,15
In nucleo monogenitore come genitore	5	61	223	389	678	1,42
In nucleo come figli	5.186	9.839	3.979	1.262	20.266	42,51
In famiglia come altra persona	190	569	604	526	1.889	3,96
In convivenza	26	35	30	22	113	0,24
Assistiti in comunità terapeutiche	1	3	7	3	14	0,03
Ricoverati, malati e simili	17	8	4	6	35	0,07
Detenuti condannati	-	-	-	-	-	-
TOTALE	5.608	14.379	14.270	13.412	47.669	100,00
DI CUI OCCUPATE						
Da soli	3	94	148	204	449	2,73
Non in coabitazione	2	89	143	201	435	2,64
In coppia con figli come genitori	4	410	2.311	4.074	6.799	41,29
Coppia non coniugata	-	2	13	26	41	0,25
In coppia senza figli	32	678	979	508	2.197	13,34
Coppia non coniugata	-	5	10	8	23	0,14
In nucleo monogenitore come genitore	1	12	79	242	334	2,03
In nucleo come figli	676	2.888	1.717	681	5.962	36,20
In famiglia come altra persona	36	198	255	229	718	4,36
In convivenza	-	6	1	2	9	0,05
Assistiti in comunità terapeutiche	-	1	-	1	2	0,01
Ricoverati, malati e simili	-	-	-	-	-	-
Detenuti condannati	-	-	-	-	-	-
TOTALE	752	4.286	5.490	5.940	16.468	100,00

Tavola 2.26 - Popolazione residente da 65 anni in poi per classe di età, numero di componenti della famiglia, relazioni di parentela e sesso

COMPONENTI DELLA FAMIGLIA RELAZIONI DI PARENTELA	65-69	70-74	75-79	80-84	85-89	90 e più	Totale
TOTALE							
In famiglia con 1 componente	3.237	2.963	3.604	2.779	1.253	390	14.226
Non in coabitazione	3.189	2.923	3.538	2.733	1.217	377	13.977
In famiglia con 2 componenti	11.419	7.734	6.476	3.301	1.072	305	30.307
Con coniuge	10.185	6.836	5.529	2.585	672	99	25.906
Con figlio non sposato	578	385	387	286	170	80	1.886
Con parente	569	447	491	405	219	111	2.242
Con altra persona non parente	87	66	69	25	11	15	273
In famiglia con 3 componenti	3.594	1.840	1.358	917	515	279	8.503
Con coniuge e figlio non sposato	2.408	1.116	612	231	66	19	4.452
Con figli non sposati	132	62	59	39	26	19	337
Con coniuge ed altra persona (parente o no)	669	336	229	111	30	4	1.379
Con figlio non sposato ed altra persona (parente o no)	74	40	25	29	21	8	197
Con almeno un parente	293	270	413	483	350	220	2.029
Con persone tutte non parenti	18	16	20	24	22	9	109
In famiglia con 4 componenti o più	3.690	2.476	2.539	2.016	1.025	365	12.111
Con coniuge e figli non sposati	902	338	142	62	17	4	1.465
Con figli non sposati	33	12	16	8	9	2	80
Con coniuge, figli non sposati ed altre persone (parenti o no)	392	149	57	29	13	5	645
Con coniuge ed altre persone (parenti o no)	1.237	870	810	481	165	28	3.591
Con figli non sposati ed altre persone (parenti o no)	75	50	65	44	39	14	287
Con almeno un parente	933	971	1.380	1.338	751	293	5.666
Con persone tutte non parenti	64	63	66	49	31	19	292
TOTALE	21.940	15.013	13.977	9.013	3.865	1.339	65.147
MASCHI							
In famiglia con 1 componente	626	540	712	650	302	100	2.930
Non in coabitazione	618	534	695	641	293	94	2.875
In famiglia con 2 componenti	5.521	4.043	3.620	1.848	565	110	15.707
Con coniuge	5.256	3.842	3.387	1.688	471	72	14.716
Con figlio non sposato	93	71	76	59	39	17	355
Con parente	150	107	129	92	54	18	550
Con altra persona non parente	22	23	28	9	1	3	86
In famiglia con 3 componenti	2.049	1.065	662	353	153	71	4.353
Con coniuge e figlio non sposato	1.535	771	410	166	44	15	2.941
Con figli non sposati	26	11	8	11	5	3	64
Con coniuge ed altra persona (parente o no)	365	209	140	75	20	3	812
Con figlio non sposato ed altra persona (parente o no)	31	13	10	13	6	4	77
Con almeno un parente	86	56	91	86	72	44	435
Con persone tutte non parenti	6	5	3	2	6	2	24
In famiglia con 4 componenti o più	1.883	1.068	946	725	317	116	5.055
Con coniuge e figli non sposati	651	254	100	45	9	1	1.060
Con figli non sposati	10	4	5	-	-	-	19
Con coniuge, figli non sposati ed altre persone (parenti o no)	270	107	46	16	7	5	451
Con coniuge ed altre persone (parenti o no)	662	467	454	294	106	20	2.003
Con figli non sposati ed altre persone (parenti o no)	23	14	18	9	10	3	77
Con almeno un parente	207	180	297	336	178	81	1.279
Con persone tutte non parenti	23	21	23	22	7	6	102
TOTALE	10.079	6.716	5.940	3.576	1.337	397	28.045
FEMMINE							
In famiglia con 1 componente	2.611	2.423	2.892	2.129	951	290	11.296
Non in coabitazione	2.571	2.389	2.843	2.092	924	283	11.102
In famiglia con 2 componenti	5.898	3.691	2.856	1.453	507	195	14.600
Con coniuge	4.929	2.994	2.142	897	201	27	11.190
Con figlio non sposato	485	314	311	227	131	63	1.531
Con parente	419	340	362	313	165	93	1.692
Con altra persona non parente	65	43	41	16	10	12	187
In famiglia con 3 componenti	1.545	775	696	564	362	208	4.150
Con coniuge e figlio non sposato	873	345	202	65	22	4	1.511
Con figli non sposati	106	51	51	28	21	16	273
Con coniuge ed altra persona (parente o no)	304	127	89	36	10	1	567
Con figlio non sposato ed altra persona (parente o no)	43	27	15	16	15	4	120
Con almeno un parente	207	214	322	397	278	176	1.594
Con persone tutte non parenti	12	11	17	22	16	7	85
In famiglia con 4 componenti o più	1.807	1.408	1.593	1.291	708	249	7.056
Con coniuge e figli non sposati	251	84	42	17	8	3	405
Con figli non sposati	23	8	11	8	9	2	61
Con coniuge, figli non sposati ed altre persone (parenti o no)	122	42	11	13	6	-	194
Con coniuge ed altre persone (parenti o no)	575	403	356	187	59	8	1.588
Con figli non sposati ed altre persone (parenti o no)	52	36	47	35	29	11	210
Con almeno un parente	726	791	1.083	1.002	573	212	4.387
Con persone tutte non parenti	41	42	43	27	24	13	190
TOTALE	11.861	8.297	8.037	5.437	2.528	942	37.102

Le Donne: La Famiglia e il Lavoro

Tavola 2.27 - Donne coniugate in età da 15 a 44 anni per durata dell'ultimo matrimonio, età, numero di figli conviventi e condizione della donna

CLASSI DI ETÀ E NUMERO DI FIGLI	DURATA DELL'ULTIMO MATRIMONIO (anni)						Totale
	Meno di 5	5-9	10-14	15-19	20-24	25 e più	
TOTALE							
15-19	184	-	-	-	-	-	184
0	126	-	-	-	-	-	126
1	53	-	-	-	-	-	53
2	5	-	-	-	-	-	5
3 o più	-	-	-	-	-	-	-
20-24	3.210	422	-	-	-	-	3.632
0	1.705	38	-	-	-	-	1.743
1	1.304	188	-	-	-	-	1.492
2	193	169	-	-	-	-	362
3 o più	8	27	-	-	-	-	35
25-29	3.994	4.169	896	3	-	-	9.062
0	1.768	224	22	-	-	-	2.014
1	1.900	1.643	159	-	-	-	3.702
2	307	2.059	577	3	-	-	2.946
3 o più	19	243	138	-	-	-	400
30-34	1.342	3.224	4.888	1.330	13	-	10.797
0	458	228	139	21	-	-	846
1	683	1.160	793	133	1	-	2.770
2	176	1.657	3.158	812	9	-	5.812
3 o più	25	179	798	364	3	-	1.369
35-39	345	945	2.970	5.316	1.447	10	11.033
0	108	101	91	106	31	-	437
1	154	310	555	642	195	3	1.859
2	71	456	1.857	3.308	773	3	6.468
3 o più	12	78	467	1.260	448	4	2.269
40-44	128	258	846	3.262	5.187	1.669	11.350
0	41	38	45	73	152	164	513
1	43	105	211	497	879	503	2.238
2	35	103	478	2.032	2.760	673	6.081
3 o più	9	12	112	660	1.396	329	2.518
TOTALE	9.203	9.018	9.600	9.911	6.647	1.679	46.058
0	4.206	629	297	200	183	164	5.679
1	4.137	3.406	1.718	1.272	1.075	506	12.114
2	787	4.444	6.070	6.155	3.542	676	21.674
3 o più	73	539	1.515	2.284	1.847	333	6.591
OCCUPATE							
15-19	39	-	-	-	-	-	39
0	34	-	-	-	-	-	34
1	5	-	-	-	-	-	5
2	-	-	-	-	-	-	-
3 o più	-	-	-	-	-	-	-
20-24	977	104	-	-	-	-	1.081
0	654	19	-	-	-	-	673
1	298	56	-	-	-	-	354
2	22	25	-	-	-	-	47
3 o più	3	4	-	-	-	-	7
25-29	1.700	1.279	286	2	-	-	3.267
0	876	85	8	-	-	-	969
1	742	612	62	-	-	-	1.416
2	79	533	183	2	-	-	797
3 o più	3	49	33	-	-	-	85
30-34	746	1.512	1.834	454	2	-	4.548
0	284	129	79	8	-	-	500
1	365	604	336	57	-	-	1.362
2	85	722	1.181	280	1	-	2.269
3 o più	12	57	238	109	1	-	417
35-39	198	590	1.517	2.082	557	3	4.947
0	67	64	46	50	11	-	238
1	90	206	310	296	97	-	999
2	37	273	974	1.337	307	1	2.929
3 o più	4	47	187	399	142	2	781
40-44	65	150	507	1.609	2.086	710	5.127
0	24	22	29	36	67	81	259
1	20	63	125	249	383	225	1.065
2	17	60	290	1.026	1.156	296	2.845
3 o più	4	5	63	298	480	108	958
TOTALE	3.725	3.635	4.144	4.147	2.645	713	19.009
0	1.939	319	162	94	78	81	2.673
1	1.520	1.541	833	602	480	225	5.201
2	240	1.613	2.628	2.645	1.464	297	8.887
3 o più	26	162	521	806	623	110	2.248

Tavola 2.27 segue - Donne coniugate in età da 15 a 44 anni per durata dell'ultimo matrimonio, età, numero di figli conviventi e condizione della donna

CLASSI DI ETÀ E NUMERO DI FIGLI	DURATA DELL'ULTIMO MATRIMONIO (anni)						Totale
	Meno di 5	5-9	10-14	15-19	20-24	25 e più	
CASALINGHE							
15-19	107	-	-	-	-	-	107
0	64	-	-	-	-	-	64
1	38	-	-	-	-	-	38
2	5	-	-	-	-	-	5
3 o più	-	-	-	-	-	-	-
20-24	1.550	260	-	-	-	-	1.810
0	625	12	-	-	-	-	637
1	767	103	-	-	-	-	870
2	153	125	-	-	-	-	278
3 o più	5	20	-	-	-	-	25
25-29	1.489	2.313	513	-	-	-	4.315
0	434	92	10	-	-	-	536
1	849	749	82	-	-	-	1.680
2	193	1.295	330	-	-	-	1.818
3 o più	13	177	91	-	-	-	281
30-34	350	1.311	2.648	796	9	-	5.114
0	81	62	46	13	-	-	202
1	191	389	364	68	1	-	1.013
2	68	749	1.718	475	6	-	3.016
3 o più	10	111	520	240	2	-	883
35-39	113	275	1.230	2.964	826	6	5.414
0	30	23	33	49	18	-	153
1	46	70	191	300	86	2	695
2	31	155	749	1.809	435	2	3.181
3 o più	6	27	257	806	287	2	1.385
40-44	57	96	285	1.499	2.928	895	5.760
0	15	14	9	35	77	-	224
1	21	37	72	218	458	254	1.060
2	16	39	162	913	1.512	360	3.002
3 o più	5	6	42	333	881	207	1.474
TOTALE	3.666	4.255	4.676	5.259	3.763	901	22.520
0	1.249	203	98	97	95	74	1.816
1	1.912	1.348	709	586	545	256	5.356
2	466	2.363	2.959	3.197	1.953	362	11.300
3 o più	39	341	910	1.379	1.170	209	4.048
ALTRA CONDIZIONE							
15-19	38	-	-	-	-	-	38
0	28	-	-	-	-	-	28
1	10	-	-	-	-	-	10
2	-	-	-	-	-	-	-
3 o più	-	-	-	-	-	-	-
20-24	683	58	-	-	-	-	741
0	426	7	-	-	-	-	433
1	239	29	-	-	-	-	268
2	18	19	-	-	-	-	37
3 o più	-	3	-	-	-	-	3
25-29	805	577	97	1	-	-	1.480
0	458	47	4	-	-	-	509
1	309	282	15	-	-	-	606
2	35	231	64	1	-	-	331
3 o più	3	17	14	-	-	-	34
30-34	246	401	406	80	2	-	1.135
0	93	37	14	-	-	-	144
1	127	167	93	8	-	-	395
2	23	186	259	57	2	-	527
3 o più	3	11	40	15	-	-	69
35-39	34	80	223	270	64	1	672
0	11	14	12	7	2	-	46
1	18	34	54	46	12	1	165
2	3	28	134	162	31	-	358
3 o più	2	4	23	55	19	-	103
40-44	6	12	54	154	173	64	463
0	2	2	7	2	8	9	30
1	2	5	14	30	38	24	113
2	2	4	26	93	92	17	234
3 o più	-	1	7	29	35	14	86
TOTALE	1.812	1.128	780	505	239	65	4.529
0	1.018	107	37	9	10	9	1.190
1	705	517	176	84	50	25	1.557
2	81	468	483	313	125	17	1.487
3 o più	8	36	84	99	54	14	295

Tavola 2.28 - Casalinghe e donne occupate per numero di componenti della famiglia e numero di componenti minori di 6 anni, minori di 14 anni e maggiori di 74 anni

COMPONENTI	NUMERO COMPONENTI DELLA FAMIGLIA							Totale
	1	2	3	4	5	6	7 o più	
CASALINGHE								
NUMERO DI COMPONENTI MINORI DI 6 ANNI								
Nessuno	4.066	12.505	9.044	11.212	4.294	1.406	353	42.880
1	-	41	2.658	2.462	1.334	519	211	7.225
2	-	-	11	1.277	357	174	118	1.937
3 o più	-	-	-	1	74	20	16	111
Totale	4.066	12.546	11.713	14.952	6.059	2.119	698	52.153
NUMERO DI COMPONENTI MINORI DI 14 ANNI								
Nessuno	4.066	12.453	7.615	6.220	2.097	610	124	33.185
1	-	93	4.030	3.219	1.682	561	150	9.735
2	-	-	68	5.506	1.184	672	190	7.620
3 o più	-	-	-	7	1.096	276	234	1.613
Totale	4.066	12.546	11.713	14.952	6.059	2.119	698	52.153
NUMERO DI COMPONENTI MAGGIORI DI 74 ANNI								
Nessuno	2.629	10.118	10.609	14.142	5.100	1.483	475	44.556
1	1.437	1.572	914	705	851	461	154	6.094
2	-	856	171	98	102	165	69	1.461
3 o più	-	-	19	7	6	10	-	42
TOTALE	4.066	12.546	11.713	14.952	6.059	2.119	698	52.153
NUMERO DI COMPONENTI MINORI DI 14 ANNI E MAGGIORI DI 74 ANNI								
Nessuno	2.629	10.027	6.519	5.523	1.518	297	72	26.585
1	1.437	1.661	4.928	3.702	1.946	603	133	14.410
2	-	858	247	5.709	1.320	766	166	9.066
3 o più	-	-	19	18	1.275	453	327	2.092
Totale	4.066	12.546	11.713	14.952	6.059	2.119	698	52.153
NUMERO DI COMPONENTI MASCHI MAGGIORI DI 14 ANNI								
Nessuno	4.066	926	284	55	6	8	-	5.345
1	-	11.620	7.123	8.658	2.601	424	81	30.507
2	-	-	4.306	4.448	2.016	919	251	11.940
3 o più	-	-	-	1.791	1.436	768	366	4.361
Totale	4.066	12.546	11.713	14.952	6.059	2.119	698	52.153
CASALINGHE CHE VIVONO IN FAMIGLIA SENZA ALTRE CASALINGHE								
NUMERO DI COMPONENTI MINORI DI 6 ANNI								
Nessuno	4.066	12.183	8.294	10.384	3.585	906	226	39.644
1	-	41	2.656	2.344	1.096	316	106	6.559
2	-	-	11	1.277	326	112	50	1.776
3 o più	-	-	-	1	74	18	14	107
Totale	4.066	12.224	10.961	14.006	5.081	1.352	396	48.086
NUMERO DI COMPONENTI MINORI DI 14 ANNI								
Nessuno	4.066	12.131	6.877	5.536	1.678	374	68	30.730
1	-	93	4.016	2.961	1.318	349	88	8.825
2	-	-	68	5.502	989	381	103	7.043
3 o più	-	-	-	7	1.096	248	137	1.488
Totale	4.066	12.224	10.961	14.006	5.081	1.352	396	48.086
NUMERO DI COMPONENTI MAGGIORI DI 74 ANNI								
Nessuno	2.629	9.992	10.192	13.428	4.401	967	263	41.872
1	1.437	1.420	662	508	622	283	80	5.012
2	-	812	101	68	58	98	53	1.190
3 o più	-	-	6	2	-	4	-	12
TOTALE	4.066	12.224	10.961	14.006	5.081	1.352	396	48.086
NUMERO DI COMPONENTI MINORI DI 14 ANNI E MAGGIORI DI 74 ANNI								
Nessuno	2.629	9.901	6.114	5.033	1.274	202	32	25.185
1	1.437	1.509	4.666	3.323	1.523	366	77	12.901
2	-	814	175	5.637	1.053	418	96	8.193
3 o più	-	-	6	13	1.231	366	191	1.807
Totale	4.066	12.224	10.961	14.006	5.081	1.352	396	48.086
NUMERO DI COMPONENTI MASCHI MAGGIORI DI 14 ANNI								
Nessuno	4.066	604	190	36	3	2	-	4.901
1	-	11.620	6.465	8.195	2.232	319	69	28.900
2	-	-	4.306	3.984	1.570	524	129	10.513
3 o più	-	-	-	1.791	1.276	507	198	3.772
Totale	4.066	12.224	10.961	14.006	5.081	1.352	396	48.086

Tavola 2.28 segue - Casalinghe e donne occupate per numero di componenti della famiglia e numero di componenti minori di 6 anni, minori di 14 anni e maggiori di 74 anni

COMPONENTI	NUMERO COMPONENTI DELLA FAMIGLIA							Totale
	1	2	3	4	5	6	7 o più	
OCCUPATE								
NUMERO DI COMPONENTI MINORI DI 6 ANNI								
Nessuno	1.449	6.213	7.995	11.480	4.675	1.750	558	34.120
1	-	84	2.504	2.029	982	445	280	6.324
2	-	-	15	797	190	124	103	1.229
3 o più	-	-	-	-	40	3	13	56
Totale	1.449	6.297	10.514	14.306	5.887	2.322	954	41.729
NUMERO DI COMPONENTI MINORI DI 14 ANNI								
Nessuno	1.449	6.063	6.474	7.249	2.850	957	263	25.305
1	-	234	3.922	2.751	1.645	657	279	9.488
2	-	-	118	4.294	785	569	262	6.028
3 o più	-	-	-	12	607	139	150	908
Totale	1.449	6.297	10.514	14.306	5.887	2.322	954	41.729
NUMERO DI COMPONENTI MAGGIORI DI 74 ANNI								
Nessuno	1.436	6.000	9.883	13.515	4.876	1.680	581	37.971
1	13	292	579	726	901	485	266	3.262
2	-	5	52	60	104	154	94	469
3 o più	-	-	-	5	6	3	13	27
TOTALE	1.449	6.297	10.514	14.306	5.887	2.322	954	41.729
NUMERO DI COMPONENTI MINORI DI 14 ANNI E MAGGIORI DI 74 ANNI								
Nessuno	1.436	5.766	5.853	6.547	2.111	587	116	22.416
1	13	526	4.481	3.303	2.101	741	260	11.425
2	-	5	180	4.435	965	735	300	6.620
3 o più	-	-	-	21	710	259	278	1.268
Totale	1.449	6.297	10.514	14.306	5.887	2.322	954	41.729
NUMERO DI COMPONENTI MASCHI MAGGIORI DI 14 ANNI								
Nessuno	1.449	1.223	553	138	27	3	-	3.393
1	-	5.074	7.699	8.356	2.205	416	63	23.813
2	-	-	2.262	4.768	2.427	1.113	374	10.944
3 o più	-	-	-	1.044	1.228	790	517	3.579
Totale	1.449	6.297	10.514	14.306	5.887	2.322	954	41.729
OCCUPATE CHE VIVONO IN FAMIGLIA SENZA CASALINGHE								
NUMERO DI COMPONENTI MINORI DI 6 ANNI								
Nessuno	1.449	5.926	6.804	9.712	3.444	1.138	317	28.790
1	-	84	2.495	1.967	802	297	157	5.802
2	-	-	15	797	169	87	56	1.124
3 o più	-	-	-	-	40	3	9	52
Totale	1.449	6.010	9.314	12.476	4.455	1.525	539	35.768
NUMERO DI COMPONENTI MINORI DI 14 ANNI								
Nessuno	1.449	5.776	5.293	5.639	1.946	593	143	20.839
1	-	234	3.903	2.537	1.224	419	163	8.480
2	-	-	118	4.288	681	383	136	5.606
3 o più	-	-	-	12	604	130	97	843
Totale	1.449	6.010	9.314	12.476	4.455	1.525	539	35.768
NUMERO DI COMPONENTI MAGGIORI DI 74 ANNI								
Nessuno	1.436	5.777	8.823	11.879	3.692	1.077	304	32.988
1	13	229	462	554	678	317	160	2.413
2	-	4	29	38	79	128	65	343
3 o più	-	-	-	5	6	3	10	24
TOTALE	1.449	6.010	9.314	12.476	4.455	1.525	539	35.768
NUMERO DI COMPONENTI MINORI DI 14 ANNI E MAGGIORI DI 74 ANNI								
Nessuno	1.436	5.543	4.810	5.112	1.401	341	58	18.701
1	13	463	4.349	2.954	1.551	459	130	9.919
2	-	4	155	4.390	809	500	169	6.027
3 o più	-	-	-	20	694	225	182	1.121
Totale	1.449	6.010	9.314	12.476	4.455	1.525	539	35.768
NUMERO DI COMPONENTI MASCHI MAGGIORI DI 14 ANNI								
Nessuno	1.449	936	422	87	10	2	-	2.906
1	-	5.074	6.630	7.427	1.740	270	39	21.180
2	-	-	2.262	3.918	1.705	699	203	8.787
3 o più	-	-	-	1.044	1.000	554	297	2.895
Totale	1.449	6.010	9.314	12.476	4.455	1.525	539	35.768

I Ritirati dal Lavoro

Tavola 2.29 - Ritirati dal lavoro per sesso, istruzione, classe di età e stato civile

CLASSI DI ETÀ E STATO CIVILE	MASCHI				FEMMINE				TOTALE			
	Totale	Alfabeta, analfabeta, licenza elementare	Licenza media	Diploma e laurea	Totale	Alfabeta, analfabeta, licenza elementare	Licenza media	Diploma e laurea	Totale	Alfabeta, analfabeta, licenza elementare	Licenza media	Diploma e laurea
Meno di 50 anni	1.388	660	559	169	1.067	577	262	228	2.455	1.237	821	397
Celibi/Nubili	764	331	341	92	356	203	104	49	1.120	534	445	141
Coniugati	575	299	206	70	600	282	149	169	1.175	581	355	239
<i>Di cui separati di fatto</i>	11	5	5	1	6	4	-	2	17	9	5	3
Separati legalmente	12	7	3	2	12	7	1	4	24	14	4	6
Divorziati	13	8	4	1	9	5	2	2	22	13	6	3
Vedovi	24	15	5	4	90	80	6	4	114	95	11	8
Da 50 a 64 anni	9.718	8.176	1.018	524	8.270	7.376	357	537	17.988	15.552	1.375	1.061
Celibi/Nubili	584	470	59	55	789	663	54	72	1.373	1.133	113	127
Coniugati	8.676	7.325	916	435	5.711	5.091	225	395	14.387	12.416	1.141	830
<i>Di cui separati di fatto</i>	31	26	3	2	33	30	1	2	64	56	4	4
Separati legalmente	53	32	12	9	32	24	6	2	85	56	18	11
Divorziati	55	36	12	7	56	46	4	6	111	82	16	13
Vedovi	350	313	19	18	1.682	1.552	68	62	2.032	1.865	87	80
Da 65 a 74 anni	14.072	12.052	1.075	945	11.734	10.890	271	573	25.806	22.942	1.346	1.518
Celibi/Nubili	565	429	63	73	1.170	1.018	60	92	1.735	1.447	123	165
Coniugati	12.355	10.625	931	799	6.642	6.218	114	310	18.997	16.843	1.045	1.109
<i>Di cui separati di fatto</i>	34	30	4	-	53	47	4	2	87	77	8	2
Separati legalmente	44	32	3	9	20	19	1	-	64	51	4	9
Divorziati	37	24	7	6	48	42	3	3	85	66	10	9
Vedovi	1.071	942	71	58	3.854	3.593	93	168	4.925	4.535	164	226
Oltre 74 anni	9.918	9.115	419	384	10.829	10.352	217	260	20.747	19.467	636	644
Celibi/Nubili	353	293	25	35	1.078	958	54	66	1.431	1.251	79	101
Coniugati	6.909	6.326	306	277	3.112	3.016	34	62	10.021	9.342	340	339
<i>Di cui separati di fatto</i>	27	24	2	1	22	21	-	1	49	45	2	2
Separati legalmente	11	7	1	3	8	8	-	-	19	15	1	3
Divorziati	16	14	1	1	18	18	-	-	34	32	1	1
Vedovi	2.629	2.475	86	68	6.613	6.352	129	132	9.242	8.827	215	200
TOTALE	35.096	30.003	3.071	2.022	31.900	29.195	1.107	1.598	66.996	59.198	4.178	3.620
Celibi/Nubili	2.266	1.523	488	255	3.393	2.842	272	279	5.659	4.365	760	534
Coniugati	28.515	24.575	2.359	1.581	16.065	14.607	522	936	44.580	39.182	2.881	2.517
<i>Di cui separati di fatto</i>	103	85	14	4	114	102	5	7	217	187	19	11
Separati legalmente	120	78	19	23	72	58	8	6	192	136	27	29
Divorziati	121	82	24	15	131	111	9	11	252	193	33	26
Vedovi	4.074	3.745	181	148	12.239	11.577	296	366	16.313	15.322	477	514

Gli Spostamenti verso il luogo di Studio o di Lavoro

Tavola 2.30 - Studenti per mezzo utilizzato, luogo di studio e tempo impiegato

LUOGO DI STUDIO E TEMPO IMPIEGATO (minuti)	MEZZO UTILIZZATO									Totale
	AUTO PRIVATA COME									
	A piedi	Treno, tram, metropolitana	Autobus, filobus, corriera	Autobus scolastico	Conducente	Trasportato	Motocicletta, ciclomotore, scooter	Bici	Altro mezzo	
Stesso Comune di residenza	22.864	117	6.986	11.733	872	10.304	1.328	100	62	54.366
Fino a 15	21.365	59	3.542	8.781	701	9.448	1.227	92	48	45.263
Da 16 a 30	1.464	35	2.922	2.680	134	830	101	8	11	8.185
Da 31 a 60	35	12	466	248	27	18	-	-	2	808
Oltre 60	-	11	56	24	10	8	-	-	1	110
<i>Di cui nel Comune capoluogo</i>	<i>4.552</i>	<i>25</i>	<i>2.540</i>	<i>504</i>	<i>255</i>	<i>2.728</i>	<i>187</i>	<i>11</i>	<i>5</i>	<i>10.807</i>
Fino a 15	4.034	15	943	334	198	2.344	154	7	2	8.031
Da 16 a 30	506	9	1.404	155	54	380	33	4	3	2.548
Da 31 a 60	12	1	181	14	2	3	-	-	-	213
Oltre 60	-	-	12	1	1	1	-	-	-	15
Altro Comune della stessa Provincia	230	358	8.100	1.263	700	999	55	9	4	11.718
Fino a 15	202	44	929	451	191	491	31	8	3	2.350
Da 16 a 30	26	142	3.656	518	322	419	21	1	-	5.105
Da 31 a 60	2	93	2.750	230	167	75	2	-	1	3.320
Oltre 60	-	79	765	64	20	14	1	-	-	943
<i>Di cui nel Comune capoluogo</i>	<i>56</i>	<i>39</i>	<i>2.216</i>	<i>156</i>	<i>244</i>	<i>359</i>	<i>18</i>	<i>5</i>	<i>-</i>	<i>3.093</i>
Fino a 15	50	4	194	63	45	133	12	4	-	505
Da 16 a 30	6	12	928	55	114	183	5	1	-	1.304
Da 31 a 60	-	11	899	31	75	39	-	-	-	1.055
Oltre 60	-	12	195	7	10	4	1	-	-	229
Altra Provincia della stessa Regione	101	407	2.410	85	794	500	101	4	2	4.404
Fino a 15	87	12	250	25	153	230	59	3	1	820
Da 16 a 30	14	53	995	29	365	196	41	1	-	1.694
Da 31 a 60	-	139	886	18	209	62	1	-	-	1.315
Oltre 60	-	203	279	13	67	12	-	-	1	575
<i>Di cui nel Comune capoluogo</i>	<i>79</i>	<i>332</i>	<i>2.316</i>	<i>69</i>	<i>753</i>	<i>468</i>	<i>96</i>	<i>4</i>	<i>2</i>	<i>4.119</i>
Fino a 15	66	12	241	16	143	211	57	3	1	750
Da 16 a 30	13	42	963	26	348	188	38	1	-	1.619
Da 31 a 60	-	94	848	15	203	58	1	-	-	1.219
Oltre 60	-	184	264	12	59	11	-	-	1	531
Province di altre Regioni	5	48	87	20	10	6	-	-	-	176
Fino a 15	5	-	8	6	1	-	-	-	-	20
Da 16 a 30	-	3	49	9	7	4	-	-	-	72
Da 31 a 60	-	4	19	4	2	1	-	-	-	30
Oltre 60	-	41	11	1	-	1	-	-	-	54
<i>Di cui nel Comune capoluogo</i>	<i>2</i>	<i>24</i>	<i>5</i>	<i>-</i>	<i>1</i>	<i>1</i>	<i>-</i>	<i>-</i>	<i>-</i>	<i>33</i>
Fino a 15	2	-	-	-	-	-	-	-	-	2
Da 16 a 30	-	-	-	-	1	-	-	-	-	1
Da 31 a 60	-	-	-	-	-	-	-	-	-	-
Oltre 60	-	24	5	-	-	1	-	-	-	30
Eestero	-	-	-	-	-	-	-	-	-	-
Fino a 15	-	-	-	-	-	-	-	-	-	-
Da 16 a 30	-	-	-	-	-	-	-	-	-	-
Da 31 a 60	-	-	-	-	-	-	-	-	-	-
Oltre 60	-	-	-	-	-	-	-	-	-	-
TOTALE	23.200	930	17.583	13.101	2.376	11.809	1.484	113	68	70.664
Fino a 15	21.659	115	4.729	9.263	1.046	10.169	1.317	103	52	48.453
Da 16 a 30	1.504	233	7.622	3.236	828	1.449	163	10	11	15.056
Da 31 a 60	37	248	4.121	500	405	156	3	-	3	5.473
Oltre 60	-	334	1.111	102	97	35	1	-	2	1.682
<i>Di cui nel Comune capoluogo</i>	<i>4.689</i>	<i>420</i>	<i>7.077</i>	<i>729</i>	<i>1.253</i>	<i>3.556</i>	<i>301</i>	<i>20</i>	<i>7</i>	<i>18.052</i>
Fino a 15	4.152	31	1.378	413	386	2.688	223	14	3	9.288
Da 16 a 30	525	63	3.295	236	517	751	76	6	3	5.472
Da 31 a 60	12	106	1.928	60	280	100	1	-	-	2.487
Oltre 60	-	220	476	20	70	17	1	-	1	805

Tavola 2.31 - Occupati per mezzo utilizzato, luogo di lavoro e tempo impiegato

LUOGO DI LAVORO E TEMPO IMPIEGATO (minuti)	MEZZO UTILIZZATO									Totale
	AUTO PRIVATA COME					Trasportato	Motocicletta, ciclomotore, scooter	Bicicletta	Altro mezzo	
	A piedi	Treno, tram, metropolitana	Autobus, filobus, corriera	Autobus aziendale	Conducente					
Stesso Comune di residenza	22.440	109	2.452	430	37.590	4.047	1.635	391	1.863	70.957
Fino a 15	21.123	58	1.102	200	31.530	3.083	1.426	364	1.318	60.204
Da 16 a 30	1.225	22	1.136	129	4.941	691	190	26	446	8.806
Da 31 a 60	91	10	172	59	720	195	14	1	54	1.316
Oltre 60	1	19	42	42	399	78	5	-	45	631
<i>Di cui nel Comune capoluogo</i>	3.640	21	1.246	45	8.198	794	250	77	31	14.302
Fino a 15	3.217	9	513	22	6.719	625	202	72	12	11.391
Da 16 a 30	411	10	662	16	1.358	149	43	5	18	2.672
Da 31 a 60	12	-	65	3	79	14	3	-	-	176
Oltre 60	-	2	6	4	42	6	2	-	1	63
Altro Comune della stessa Provincia	376	116	4.334	615	21.625	1.692	278	27	91	29.154
Fino a 15	340	21	410	70	8.081	605	170	23	41	9.761
Da 16 a 30	32	44	1.660	249	10.301	752	95	3	34	13.170
Da 31 a 60	4	35	1.656	214	2.736	253	12	1	10	4.921
Oltre 60	-	16	608	82	507	82	1	-	6	1.302
<i>Di cui nel Comune capoluogo</i>	79	8	432	16	3.150	211	33	9	7	3.945
Fino a 15	74	-	43	4	993	78	23	9	4	1.228
Da 16 a 30	5	3	121	5	1.691	106	9	-	1	1.941
Da 31 a 60	-	2	179	4	393	25	1	-	1	605
Oltre 60	-	3	89	3	73	2	-	-	1	171
Altra Provincia della stessa Regione	63	184	685	58	4.883	331	62	26	11	6.303
Fino a 15	54	7	77	8	1.572	101	30	17	2	1.868
Da 16 a 30	7	28	261	16	2.293	136	26	9	8	2.784
Da 31 a 60	2	66	285	20	785	58	6	-	1	1.223
Oltre 60	-	83	62	14	233	36	-	-	-	428
<i>Di cui nel Comune capoluogo</i>	34	152	602	52	3.658	220	50	22	10	4.800
Fino a 15	31	7	67	7	1.271	84	27	14	1	1.509
Da 16 a 30	3	25	236	13	1.745	86	21	8	8	2.145
Da 31 a 60	-	55	252	19	499	34	2	-	1	862
Oltre 60	-	65	47	13	143	16	-	-	-	284
Province di altre Regioni	8	50	29	10	417	57	5	2	3	581
Fino a 15	7	1	2	-	72	8	2	1	1	94
Da 16 a 30	1	2	9	1	186	30	3	1	-	233
Da 31 a 60	-	4	11	7	116	11	-	-	1	150
Oltre 60	-	43	7	2	43	8	-	-	1	104
<i>Di cui nel Comune capoluogo</i>	4	31	6	1	29	4	1	-	-	76
Fino a 15	3	-	2	-	3	-	-	-	-	8
Da 16 a 30	1	-	-	-	6	1	1	-	-	9
Da 31 a 60	-	-	-	1	11	2	-	-	-	14
Oltre 60	-	31	4	-	9	1	-	-	-	45
Estero	-	-	-	-	-	-	-	-	-	-
Fino a 15	-	-	-	-	-	-	-	-	-	-
Da 16 a 30	-	-	-	-	-	-	-	-	-	-
Da 31 a 60	-	-	-	-	-	-	-	-	-	-
Oltre 60	-	-	-	-	-	-	-	-	-	-
TOTALE	22.887	459	7.500	1.113	64.515	6.127	1.980	446	1.968	106.995
Fino a 15	21.524	87	1.591	278	41.255	3.797	1.628	405	1.362	71.927
Da 16 a 30	1.265	96	3.066	395	17.721	1.609	314	39	488	24.993
Da 31 a 60	97	115	2.124	300	4.357	517	32	2	66	7.610
Oltre 60	1	161	719	140	1.182	204	6	-	52	2.465
<i>Di cui nel Comune capoluogo</i>	3.757	212	2.286	114	15.035	1.229	334	108	48	23.123
Fino a 15	3.325	16	625	33	8.986	787	252	95	17	14.136
Da 16 a 30	420	38	1.019	34	4.800	342	74	13	27	6.767
Da 31 a 60	12	57	496	27	982	75	6	-	2	1.657
Oltre 60	-	101	146	20	267	25	2	-	2	563

1986 - 1991: La Mobilità nel Lavoro e nel Territorio

Tavola 2.32 - Popolazione residente in età da 19 anni in poi per condizione, attività economica nel 1986, nel 1991 e sesso

CONDIZIONE NEL 1991	CONDIZIONE NEL 1986										
	OCCUPATI					Disoccupati	In cerca di prima occupazione	Casalinghe	Studenti	Altro	Totale
	Totale	Agricoltura	Industria	Commercio, pubblici esercizi, alberghi	P. A. e servizi pubblici o privati						
MASCHI											
Occupati	67.937	8.692	26.381	12.166	20.698	3.606	4.291	-	4.362	2.862	83.058
Agricoltura	8.366	7.379	423	327	237	176	137	-	157	200	9.036
Industria	29.132	751	21.764	2.975	3.642	1.960	2.241	-	1.957	1.414	36.704
Commercio, pubblici esercizi, alberghi	9.619	208	1.740	6.837	834	545	629	-	817	421	12.031
Pubblica Amministrazione e servizi pubblici o privati	20.820	354	2.454	2.027	15.985	925	1.284	-	1.431	827	25.287
Disoccupati	2.583	366	1.146	678	393	1.418	404	-	439	222	5.066
In cerca di prima occupazione	-	-	-	-	-	-	2.690	-	3.073	192	5.955
Casalinghe	-	-	-	-	-	-	-	-	-	-	-
Studenti	46	3	15	13	15	15	45	-	5.166	164	5.436
Ritirati dal lavoro	7.631	1.970	2.535	1.039	2.087	271	55	-	83	26.691	34.731
Servizio di leva	30	-	14	7	9	20	52	-	1.255	49	1.406
Altra condizione	1.335	302	497	243	293	123	39	-	125	4.920	6.542
FEMMINE											
Occupati	30.160	6.888	5.213	6.569	11.490	1.630	2.811	2.583	3.174	794	41.152
Agricoltura	6.787	6.480	125	104	78	75	67	344	62	122	7.457
Industria	5.426	168	4.052	810	396	480	842	722	883	166	8.519
Commercio, pubblici esercizi, alberghi	5.181	71	372	4.323	415	337	520	741	659	148	7.586
Pubblica Amministrazione e servizi pubblici o privati	12.766	169	664	1.332	10.601	738	1.382	776	1.570	358	17.590
Disoccupati	1.387	212	506	434	235	863	406	218	472	48	3.394
In cerca di prima occupazione	-	-	-	-	-	-	3.326	329	3.676	102	7.433
Casalinghe	2.684	378	895	962	449	402	764	51.487	927	981	57.245
Studenti	29	3	5	12	9	21	64	93	5.642	139	5.988
Ritirati dal lavoro	3.780	1.765	473	521	1.021	43	30	2.405	45	25.366	31.669
Servizio di leva	-	-	-	-	-	-	-	-	-	-	-
Altra condizione	597	290	121	64	122	30	35	596	93	6.101	7.452
TOTALE											
Occupati	98.097	15.580	31.594	18.735	32.188	5.236	7.102	2.583	7.536	3.656	124.210
Agricoltura	15.153	13.859	548	431	315	251	204	344	219	322	16.493
Industria	34.558	919	25.816	3.785	4.038	2.440	3.083	722	2.840	1.580	45.223
Commercio, pubblici esercizi, alberghi	14.800	279	2.112	11.160	1.249	882	1.149	741	1.476	569	19.617
Pubblica Amministrazione e servizi pubblici o privati	33.586	523	3.118	3.359	26.586	1.663	2.666	776	3.001	1.185	42.877
Disoccupati	3.970	578	1.652	1.112	628	2.281	810	218	911	270	8.460
In cerca di prima occupazione	-	-	-	-	-	-	6.016	329	6.749	294	13.388
Casalinghe	2.684	378	895	962	449	402	764	51.487	927	981	57.245
Studenti	75	6	20	25	24	36	109	93	10.808	303	11.424
Ritirati dal lavoro	11.411	3.735	3.008	1.560	3.108	314	85	2.405	128	52.057	66.400
Servizio di leva	30	-	14	7	9	20	52	-	1.255	49	1.406
Altra condizione	1.932	592	618	307	415	153	74	596	218	11.021	13.994

Tavola 2.33 - Popolazione residente in età da 6 anni in poi per luogo di residenza nel 1986, classe di età e sesso

CLASSI DI ETÀ (anni)	LUOGO DI RESIDENZA NEL 1986					Esteri	Totale
	Stesso Comune di residenza	Altro Comune della stessa Provincia di residenza	Altra Provincia della stessa Regione di residenza	Provincia di altra Regione			
	TOTALE						
6-14	37.951	930	401	804	621	40.707	
15-24	52.811	1.737	474	1.251	693	56.966	
25-34	46.536	2.945	1.187	2.787	919	54.374	
35-44	47.599	1.387	494	1.286	764	51.530	
45-54	41.328	490	257	620	639	43.334	
55-64	44.930	378	179	556	869	46.912	
65 e più	63.997	711	232	583	455	65.978	
Totale	335.152	8.578	3.224	7.887	4.960	359.801	
	MASCHI						
6-14	19.699	448	226	408	315	21.096	
15-24	27.074	467	183	589	341	28.654	
25-34	23.028	1.192	532	1.489	451	26.692	
35-44	23.447	751	287	721	422	25.628	
45-54	20.691	259	142	325	396	21.813	
55-64	21.517	174	93	255	573	22.612	
65 e più	27.389	268	84	236	254	28.231	
Totale	162.845	3.559	1.547	4.023	2.752	174.726	
	FEMMINE						
6-14	18.252	482	175	396	306	19.611	
15-24	25.737	1.270	291	662	352	28.312	
25-34	23.508	1.753	655	1.298	468	27.682	
35-44	24.152	636	207	565	342	25.902	
45-54	20.637	231	115	295	243	21.521	
55-64	23.413	204	86	301	296	24.300	
65 e più	36.608	443	148	347	201	37.747	
Totale	172.307	5.019	1.677	3.864	2.208	185.075	

CAPITOLO 3 - CHIETI OGGI: LA PROVINCIA E I SUOI COMUNI

Tavola 3.1 - Aggregati per Comune

COMUNI	POPOLAZIONE RESIDENTE					STRANIERI TEMPORANEAMENTE PRESENTI NON RESIDENTI IN ITALIA		Famiglie	Abitazioni occupate	Abitazioni non occupate	Altri tipi di alloggio
	M	F	MF	Popolazione presente	Stranieri residenti	Totale	Di cui non clienti di albergo (a)				
001	Altino	1.205	1.287	2.492	2.461	15	-	936	935	114	-
002	Archi	1.175	1.217	2.392	2.343	4	1	831	830	215	-
003	Ari	693	720	1.413	1.389	10	1	452	452	151	-
004	Arielli	617	648	1.265	1.234	1	1	439	437	51	-
005	Atessa	4.989	5.226	10.215	10.171	38	-	3.343	3.343	376	-
006	Bomba	510	587	1.097	1.071	3	-	447	447	379	-
007	Borrello	253	267	520	465	1	-	246	218	194	-
008	Bucchianico	2.343	2.462	4.805	4.740	32	1	1.476	1.473	320	-
010	Canosa Sannita	773	813	1.586	1.546	14	2	519	509	101	-
011	Carpineto Sinello	415	403	818	818	2	-	303	303	79	-
012	Carunchio	428	448	876	841	2	-	347	338	200	-
013	Casacanditella	702	713	1.415	1.402	-	-	551	542	198	-
014	Casalanguida	599	598	1.197	1.150	-	-	473	473	124	-
015	Casalbordino	3.074	3.403	6.477	6.384	15	3	2.331	2.331	1.530	-
016	Casalincontrada	1.317	1.409	2.726	2.678	2	-	970	970	141	-
017	Casoli	2.948	3.168	6.116	6.004	16	-	2.261	2.129	429	-
018	Castel Frentano	1.872	2.045	3.917	3.814	12	-	1.412	1.410	375	1
019	Castelguidone	263	288	551	501	-	1	210	210	75	-
020	Castiglione Messer Marino	1.254	1.346	2.600	2.355	1	-	920	920	295	-
021	Celenza sul Trigno	606	640	1.246	1.136	-	-	487	438	265	-
022	Chieti	27.030	28.846	55.876	57.273	136	101	18.255	18.179	2.090	3
023	Civitaluparella	226	246	472	432	1	-	182	182	92	-
024	Civitella Messer Raimondo	540	571	1.111	1.062	3	-	483	481	168	-
025	Colledimacine	176	194	370	315	2	-	181	181	130	-
026	Colledimezzo	291	337	628	609	8	4	266	266	147	-
027	Crecchio	1.568	1.616	3.184	3.107	9	3	969	969	201	-
028	Cupello	2.048	2.121	4.169	4.090	11	-	1.407	1.406	543	-
029	Dogliola	223	228	451	442	-	-	184	184	136	-
104	Fallo	87	130	217	201	-	-	106	106	92	-
030	Fara Filiorum Petri	930	954	1.884	1.870	11	1	597	597	220	-
031	Fara San Martino	835	923	1.758	1.693	4	-	657	656	163	-
032	Filetto	569	655	1.224	1.195	5	4	420	419	97	-
033	Fossacesia	2.347	2.496	4.843	4.777	12	2	1.578	1.576	1.286	-
034	Fraine	246	281	527	483	-	-	217	217	195	-
035	Francoavilla al Mare	10.567	11.108	21.675	21.890	181	67	7.454	7.406	5.230	21
036	Fresagrandinaria	677	673	1.350	1.306	6	-	512	512	369	-
037	Frissa	994	1.047	2.041	1.975	2	-	649	647	155	-
038	Furci	679	731	1.410	1.382	2	-	559	551	225	-
039	Gamberale	218	268	486	462	1	-	186	185	211	-
040	Gessopalena	901	1.014	1.915	1.831	3	2	782	773	244	-
041	Gissi	1.586	1.728	3.314	3.371	11	-	1.166	1.165	243	-
042	Giuliano Teatino	689	678	1.367	1.349	6	-	408	408	172	-
043	Guardiagrele	4.902	5.218	10.120	9.887	33	5	3.344	3.333	605	-
044	Guilmi	321	339	660	634	-	-	274	274	62	-
045	Lama dei Peligni	702	813	1.515	1.453	12	-	685	678	392	-
046	Lanciano	16.529	17.477	34.006	33.748	114	22	11.066	11.053	2.332	-
047	Lentella	371	402	773	769	1	1	281	279	93	-
048	Lettopalena	225	224	449	430	3	1	174	174	107	-
049	Liscia	443	444	887	862	-	-	344	344	159	-
050	Miglianico	2.153	2.203	4.356	4.306	16	4	1.353	1.353	345	-
051	Montazzoli	614	619	1.233	1.094	-	-	398	398	188	-
009	Montebello sul Sangro	57	112	169	159	-	-	99	99	53	-
052	Monteferrante	99	117	216	202	-	-	97	97	82	-
053	Montelapiano	79	85	164	143	-	-	74	74	129	-
054	Montenerodomo	497	523	1.020	902	4	-	369	369	167	-
055	Monteodorisio	1.135	1.124	2.259	2.198	6	-	782	777	186	-
056	Mozzagrogna	959	1.016	1.975	1.964	15	3	650	650	134	-
057	Orsogna	1.945	2.166	4.111	3.850	40	-	1.511	1.467	428	-
058	Ortona	11.059	11.542	22.601	22.292	65	20	7.439	7.435	1.579	1
059	Paglieta	2.173	2.221	4.394	4.430	10	6	1.468	1.464	170	2

Tavola 3.1 segue - Aggregati per Comune

COMUNI	POPOLAZIONE RESIDENTE			STRANIERI TEMPORANEAMENTE PRESENTI NON RESIDENTI IN ITALIA					Famiglie	Abitazioni occupate	Abitazioni non occupate	Altri tipi di alloggio
	M	F	MF	Popolazione presente	Stranieri residenti	Totale	Di cui non clienti di albergo (a)					
060	Palena	761	806	1.567	1.462	8	4	4	603	597	737	-
061	Palmoli	640	652	1.292	1.276	13	1	1	503	503	353	-
062	Palombaro	603	630	1.233	1.196	9	-	-	534	525	263	-
063	Pennadomo	200	215	415	403	1	-	-	182	182	233	-
064	Pennapiedimonte	321	348	669	645	6	3	3	279	278	182	-
065	Perano	826	853	1.679	1.674	49	-	-	565	565	80	-
103	Pietraferrazzana	76	88	164	143	7	-	-	74	74	65	-
066	Pizzoferrato	627	680	1.307	1.233	1	-	-	441	441	1.613	-
067	Poggiofiorito	493	535	1.028	962	3	3	3	345	345	141	-
068	Pollutri	1.203	1.270	2.473	2.443	2	-	-	913	893	360	-
069	Pretoro	533	580	1.113	1.157	13	8	8	366	365	341	-
070	Quadri	503	537	1.040	926	-	-	-	357	354	96	-
071	Rapino	770	799	1.569	1.530	24	-	-	566	565	264	-
072	Ripa Teatina	1.818	1.769	3.587	3.566	9	10	10	1.159	1.158	115	-
073	Roccamontepiano	997	989	1.986	1.945	5	7	7	674	672	150	-
074	Rocca San Giovanni	1.177	1.187	2.364	2.287	5	1	1	789	784	223	5
075	Roccascalegna	753	804	1.557	1.539	1	-	-	575	575	55	-
076	Roccaspinalveti	963	953	1.916	1.818	1	-	-	696	627	65	-
077	Roio del Sangro	102	143	245	230	-	-	-	131	131	142	-
078	Rosello	196	235	431	398	2	-	-	211	177	215	-
079	San Buono	645	688	1.333	1.288	3	-	-	551	551	347	-
080	San Giovanni Lipioni	215	207	422	404	-	-	-	183	163	124	-
081	San Giovanni Teatino	4.146	4.303	8.449	8.366	38	3	3	2.816	2.816	441	-
082	San Martino sulla Marrucina	431	489	920	916	6	-	-	341	341	35	-
083	San Salvo	7.842	7.685	15.527	15.145	38	7	7	4.898	4.898	3.771	-
084	Santa Maria Imbaro	731	764	1.495	1.490	19	2	2	483	483	91	-
085	Sant'Eusanio del Sangro	1.223	1.320	2.543	2.484	15	-	-	985	985	111	-
086	San Vito Chietino	2.426	2.620	5.046	4.948	13	2	2	1.786	1.785	714	1
087	Scerni	1.894	1.954	3.848	3.808	17	1	1	1.365	1.362	294	-
088	Schiavi di Abruzzo	842	1.123	1.965	1.709	2	-	-	936	936	1.034	-
089	Taranta Peligna	301	331	632	591	3	-	-	255	255	66	-
090	Tollo	2.060	2.070	4.130	4.056	1	-	-	1.344	1.344	217	-
091	Torino di Sangro	1.504	1.605	3.109	3.070	2	6	6	1.079	1.079	742	-
092	Tomareccio	973	1.079	2.052	2.034	6	6	6	754	754	257	-
093	Torrebruna	677	710	1.387	1.314	1	-	-	568	568	114	-
094	Torrevecchia Teatina	1.594	1.576	3.170	3.116	9	1	1	941	941	210	-
095	Torricella Peligna	872	961	1.833	1.780	2	-	-	802	802	434	-
096	Treglio	553	580	1.133	1.100	4	-	-	340	340	118	-
097	Tuffillo	293	348	641	626	-	-	-	258	257	123	-
098	Vacri	827	876	1.703	1.691	4	-	-	553	553	178	-
099	Vasto	16.163	16.717	32.880	32.645	80	45	35	10.638	10.630	3.678	-
100	Villafonsina	541	585	1.126	1.111	1	-	-	448	448	73	-
101	Villamagna	1.205	1.210	2.415	2.384	11	4	4	782	782	203	-
102	Villa Santa Maria	740	792	1.532	1.448	5	-	-	596	596	348	-
TOTALE		185.986	195.844	381.830	377.298	1.340	370	351	130.245	129.572	44.648	34

(a) In tale aggregato sono esclusi gli ospiti (clienti) di albergo presenti in Italia da meno di un mese

Tavola 3.2 - Indicatori relativi alla popolazione per Comune

COMUNI		INDICI			POPOLAZIONE DI 65 ANNI E PIÙ		POPOLAZIONE DI 75 ANNI E PIÙ		STRANIERI PER 1000 ABITANTI		
		Rapporto di mascolinità	Vecchiaia	Dipendenza	Ricambio	% popolazione di 65 anni e più	% di donne fra la popolazione di 65 anni e più	% popolazione di 75 anni e più	% di donne fra la popolazione di 75 anni e più	Residenti	Temporaneamente presenti
001	Altino	93,6	136,1	47,1	88,1	18,5	57,0	8,0	61,3	6,0	-
002	Archi	96,5	173,2	55,9	100,0	22,7	55,7	9,6	60,9	1,7	0,4
003	Ari	96,3	225,9	59,7	86,4	25,9	55,2	11,5	57,7	7,1	0,7
004	Arielli	95,2	137,6	50,2	77,0	19,4	58,8	9,3	58,5	0,8	0,8
005	Atessa	95,5	108,3	47,4	78,9	16,7	54,7	7,3	58,4	3,7	-
006	Bomba	86,9	257,6	68,8	135,4	29,4	63,4	14,9	68,3	2,7	-
007	Borrello	94,8	461,0	79,3	121,9	36,3	59,3	19,0	57,6	1,9	-
008	Bucchianico	95,2	115,2	52,4	62,3	18,4	58,8	8,6	62,5	6,7	0,2
010	Canosa Sannita	95,1	168,8	53,2	102,6	21,8	56,1	9,6	58,8	8,8	1,3
011	Carpineto Sinello	103,0	177,2	52,0	108,5	21,9	52,5	11,2	47,8	2,4	-
012	Carunchio	95,5	208,3	61,3	121,1	25,7	55,6	13,5	53,4	2,3	-
013	Casacanditella	98,5	144,1	58,1	101,7	21,7	58,3	9,6	61,8	-	-
014	Casalanguida	100,2	186,2	53,1	131,0	22,6	55,6	11,4	59,9	-	-
015	Casalbordino	90,3	124,9	50,5	72,4	18,6	58,3	8,2	63,1	2,3	0,5
016	Casalincontrada	93,5	97,5	47,1	74,6	15,8	57,1	7,3	61,3	0,7	-
017	Casoli	93,1	164,2	52,4	114,0	21,4	56,5	9,6	59,2	2,6	-
018	Castel Frentano	91,5	149,3	54,2	94,8	21,0	58,4	8,9	65,2	3,1	-
019	Castelguidone	91,3	253,7	53,1	86,0	24,9	62,8	11,8	72,3	-	1,8
020	Castiglione Messer Marino	93,2	134,5	53,8	85,9	20,1	55,6	7,8	60,8	0,4	-
021	Celenza sul Trigno	94,7	170,1	51,6	86,0	21,4	59,9	9,8	62,3	-	-
022	Chieti	93,7	92,5	43,2	62,2	14,5	58,3	5,9	63,2	2,4	1,8
023	Civitaluparella	91,9	162,9	52,8	60,0	21,4	57,4	10,2	54,2	2,1	-
024	Civitella Messer Raimondo	94,6	308,3	80,1	92,5	33,6	57,4	18,0	54,0	2,7	-
025	Colledimacine	90,7	1.031,3	95,8	130,0	44,6	62,4	25,9	61,5	5,4	-
026	Colledimezzo	86,4	252,0	72,5	171,4	30,1	63,5	13,1	67,1	12,7	6,4
027	Crecchio	97,0	145,0	48,1	90,6	19,2	54,7	8,9	58,7	2,8	0,9
028	Cupello	96,6	85,2	46,1	55,7	14,5	57,0	6,8	61,5	2,6	-
029	Dogliola	97,8	167,8	53,9	102,9	22,0	55,6	9,3	61,9	-	-
104	Fallo	66,9	482,4	83,9	176,9	37,8	65,9	20,3	75,0	-	-
030	Fara Filiorum Petri	97,5	113,5	46,7	74,7	16,9	59,6	7,4	69,3	5,8	0,5
031	Fara San Martino	90,5	132,2	56,4	74,6	20,5	63,2	10,9	65,4	2,3	-
032	Filetto	86,9	227,0	57,7	109,2	25,4	64,0	12,1	70,3	4,1	3,3
033	Fossacesia	94,0	115,1	47,3	70,3	17,2	54,4	7,2	59,1	2,5	0,4
034	Fraine	87,5	350,0	69,5	97,8	31,9	58,9	17,6	60,2	-	-
035	Francoavilla al Mare	95,1	72,5	41,0	53,3	12,2	58,4	5,0	62,9	8,4	3,1
036	Fresagrandinaria	100,6	140,4	56,6	119,4	21,1	52,6	10,7	52,8	4,4	-
037	Frisa	94,9	142,3	57,4	106,2	21,4	53,5	9,0	55,2	1,0	-
038	Furci	92,9	139,6	52,3	92,9	20,0	56,7	9,6	60,0	1,4	-
039	Gamberale	81,3	264,2	65,9	151,6	28,8	59,3	13,8	59,7	2,1	-
040	Gessopalena	88,9	208,4	61,7	162,4	25,8	57,9	12,2	59,8	1,6	1,0
041	Gissi	91,8	127,6	55,9	75,4	20,1	57,4	8,7	60,8	3,3	-
042	Giuliano Teatino	101,6	175,6	56,9	88,2	23,1	53,2	10,2	57,1	4,4	-
043	Guardiagrele	93,9	136,0	51,5	71,7	19,6	58,4	8,9	63,1	3,3	0,5
044	Guilmi	94,7	290,0	54,9	98,3	26,4	55,7	11,5	63,2	-	-
045	Lama dei Peligni	86,3	287,3	67,8	125,3	30,0	60,1	13,9	67,1	7,9	-
046	Lanciano	94,6	101,8	45,9	59,9	15,9	58,5	6,7	61,3	3,4	0,6
047	Lentella	92,3	100,0	54,3	87,9	17,6	55,1	9,2	57,7	1,3	1,3
048	Lettopalena	100,4	184,6	70,1	80,6	26,7	58,3	15,8	57,7	6,7	2,2
049	Liscia	99,8	173,7	41,5	83,5	18,6	56,4	9,9	53,4	-	-
050	Miglianico	97,7	112,9	48,2	72,7	17,2	54,6	7,1	56,0	3,7	0,9
051	Montazzoli	99,2	148,7	45,1	76,9	18,6	58,1	8,8	64,8	-	-
009	Montebello sul Sangro	50,9	1.560,0	96,5	350,0	46,2	69,2	21,3	69,4	-	-
052	Monteferrante	84,6	388,2	62,4	244,4	30,6	54,5	18,1	59,0	-	-
053	Montelapiano	92,9	353,3	70,8	766,7	32,3	58,5	14,0	47,8	-	-
054	Montenerodomo	95,0	165,8	65,6	95,6	24,7	58,7	12,4	62,7	3,9	-
055	Monteodorisio	101,0	91,3	49,3	78,2	15,8	56,7	6,6	61,5	2,7	-
056	Mozzagrogna	94,4	122,4	49,5	82,7	18,2	56,9	7,2	62,2	7,6	1,5
057	Orsogna	89,8	161,8	55,0	79,3	21,9	59,4	11,1	61,5	9,7	-
058	Ortona	95,8	120,4	48,7	77,1	17,9	55,4	7,3	57,5	2,9	0,9
059	Paglieta	97,8	119,4	47,0	86,4	17,4	56,5	7,5	57,6	2,3	1,4

Tavola 3.2 segue - Indicatori relativi alla popolazione per Comune

COMUNI	Rapporto di mascolinità	INDICI			POPOLAZIONE DI 65 ANNI E PIÙ		POPOLAZIONE DI 75 ANNI E PIÙ		STRANIERI PER 1000 ABI- TANTI		
		Vecchiaia	Dipendenza	Ricambio	% popola- zione di 65 anni e più	% di donne fra la po- polazione di 65 anni e più	% popola- zione di 75 anni e più	% di donne fra la po- polazione di 75 anni e più	Residenti	Temporanea- mente pre- senti	
060	Palena	94,4	185,0	51,5	97,5	22,1	56,6	10,1	57,0	5,1	2,6
061	Palmoli	98,2	189,3	55,3	118,8	23,3	51,5	9,8	48,0	10,1	0,8
062	Palombaro	95,7	205,4	58,5	111,5	24,8	60,8	10,9	63,7	7,3	-
063	Pennadomo	93,0	425,7	79,7	247,1	35,9	53,0	16,9	54,3	2,4	-
064	Pennapiedimonte	92,2	260,6	62,0	164,1	27,7	59,5	14,1	58,5	9,0	4,5
065	Perano	96,8	106,2	51,0	69,2	17,4	57,5	7,6	59,1	29,2	-
103	Pietraferrazzana	86,4	347,1	86,4	125,0	36,0	66,1	16,5	74,1	42,7	-
066	Pizzoferrato	92,2	164,5	44,4	79,3	19,1	62,4	8,3	63,9	0,8	-
067	Poggiofiorito	92,1	140,0	56,7	68,3	21,1	55,8	10,2	55,2	2,9	2,9
068	Pollutri	94,7	144,1	50,5	106,6	19,8	53,9	7,8	54,4	0,8	-
069	Pretoro	91,9	134,1	55,7	81,9	20,5	57,9	9,8	62,4	11,7	7,2
070	Quadri	93,7	136,4	46,7	53,9	18,4	61,3	8,0	68,7	-	-
071	Rapino	96,4	159,6	46,9	95,8	19,6	53,9	9,5	57,0	15,3	-
072	Ripa Teatina	102,8	95,8	50,8	71,9	16,5	55,8	7,1	58,1	2,5	2,8
073	Roccamontepiano	100,8	149,6	54,9	111,7	21,2	53,6	9,8	58,5	2,5	3,5
074	Rocca San Giovanni	99,2	127,1	54,0	66,2	19,6	56,3	8,8	56,7	2,1	0,4
075	Roccascalegna	93,7	210,3	63,0	131,9	26,2	54,7	11,9	56,8	0,6	-
076	Roccaspinalveti	101,0	237,7	57,4	96,4	25,7	51,8	13,5	56,6	0,5	-
077	Roi del Sangro	71,3	883,3	92,9	416,7	43,3	65,1	23,3	64,9	-	-
078	Rosello	83,4	439,4	70,4	146,4	33,6	63,4	20,9	67,8	4,6	-
079	San Buono	93,8	148,0	57,4	78,9	21,8	58,6	10,3	62,8	2,3	-
080	San Giovanni Lipioni	103,9	335,9	67,5	168,2	31,0	55,0	19,0	53,8	-	-
081	San Giovanni Teatino	96,4	63,3	42,7	45,6	11,6	53,6	4,7	55,4	4,5	0,4
082	San Martino sulla Marrucina	88,1	178,8	71,0	101,5	26,6	57,1	11,8	57,8	6,5	-
083	San Salvo	102,0	41,5	37,4	33,0	8,0	55,0	3,1	59,0	2,4	0,5
084	Santa Maria Imbaro	95,7	68,2	44,6	59,5	12,5	57,8	4,6	58,0	12,7	1,3
085	Sant'Eusanio del Sangro	92,7	153,8	51,8	83,6	20,7	57,4	9,0	61,6	5,9	-
086	San Vito Chietino	92,6	154,6	55,2	89,3	21,6	59,1	9,4	61,7	2,6	0,4
087	Scerni	96,9	143,0	51,3	100,0	20,0	53,4	8,6	54,8	4,4	0,3
088	Schiavi di Abruzzo	75,0	656,7	66,8	208,9	34,8	58,6	16,7	59,1	1,0	-
089	Taranta Peligna	90,9	296,4	52,7	157,5	25,8	54,0	10,6	58,2	4,7	-
090	Tollo	99,5	132,4	45,5	99,7	17,8	53,4	7,0	59,5	0,2	-
091	Torino di Sangro	93,7	146,6	54,0	89,3	20,8	59,6	9,0	63,1	0,6	1,9
092	Tomareccio	90,2	147,5	57,0	83,6	21,6	59,9	9,5	62,6	2,9	2,9
093	Torrebruna	95,4	225,7	49,0	107,4	22,8	53,8	10,7	61,7	0,7	-
094	Torrevicchia Teatina	101,1	90,2	48,2	66,4	15,4	55,4	5,8	62,0	2,8	0,3
095	Tomcella Peligna	90,7	282,8	66,9	123,1	29,6	59,7	14,3	62,6	1,1	-
096	Treglio	95,3	110,7	53,3	57,4	18,3	58,5	8,0	62,6	3,5	-
097	Tuffillo	84,2	196,2	57,5	126,0	24,2	54,8	11,2	56,9	-	-
098	Vacri	94,4	178,2	61,9	86,8	24,5	57,8	10,6	61,9	2,3	-
099	Vasto	96,7	75,0	40,5	50,9	12,3	56,7	5,2	59,0	2,4	1,4
100	Villafonsina	92,5	192,5	61,8	110,5	25,1	55,8	9,4	62,3	0,9	-
101	Villamagna	99,6	129,3	50,8	79,5	19,0	55,8	8,3	60,0	4,6	1,7
102	Villa Santa Maria	93,4	185,4	58,4	113,9	24,0	62,1	11,0	64,3	3,3	-
TOTALE		95,0	114,4	47,9	71,4	17,3	57,2	7,5	60,5	3,5	1,0

Tavola 3.3 - Indicatori relativi alle famiglie per Comune

COMUNI	% FAMIGLIE CON						
	N. medio componenti per famiglia	1 componente	5 componenti e più	un nucleo senza membri isolati	un nucleo con membri isolati	Famiglie coabitanti per 1.000 famiglie	
001	Altino	2,7	22,2	8,9	66,3	8,1	1,1
002	Archi	2,9	17,6	13,6	64,5	12,0	1,2
003	Ari	3,1	17,9	20,8	57,7	14,8	-
004	Arielli	2,9	18,9	9,6	67,2	9,6	4,6
005	Atessa	3,0	14,0	14,4	69,4	10,5	-
006	Bomba	2,4	32,4	6,9	56,8	7,6	-
007	Borrello	2,1	41,5	4,9	55,3	3,7	113,8
008	Bucchianico	3,2	14,8	17,8	64,4	13,5	2,0
010	Canosa Sannita	3,1	14,6	17,0	62,4	16,0	19,3
011	Carpineto Sinello	2,7	23,8	10,6	62,4	10,2	-
012	Carunchio	2,5	23,1	6,9	69,2	4,3	25,9
013	Casacanditella	2,6	27,0	8,7	66,8	4,0	16,3
014	Casalanguida	2,5	26,2	8,9	61,3	6,3	-
015	Casalbordino	2,8	20,8	11,4	68,3	7,0	-
016	Casalincontrada	2,8	16,4	8,5	76,8	5,5	-
017	Casoli	2,7	19,4	8,8	67,2	8,9	58,4
018	Castel Frentano	2,8	20,4	10,7	63,2	10,1	0,7
019	Castelguidone	2,6	31,0	14,8	55,2	8,1	-
020	Castiglione Messer Marino	2,8	20,9	14,2	67,0	6,7	-
021	Celenza sul Trigno	2,6	27,3	9,7	67,4	2,7	100,6
022	Chieti	3,0	14,9	12,2	71,5	8,7	3,8
023	Civitaluparella	2,6	23,1	12,1	68,7	4,9	-
024	Civitella Messer Raimondo	2,3	31,1	4,8	61,1	5,2	4,1
025	Colledimacine	2,0	40,9	4,4	48,1	6,1	-
026	Colledimezzo	2,4	26,3	4,5	60,5	8,6	-
027	Crecchio	3,3	12,7	21,6	60,0	16,9	-
028	Cupello	3,0	16,5	13,2	74,8	6,6	0,7
029	Dogliola	2,5	28,3	4,3	69,6	0,5	-
104	Fallo	2,0	42,5	6,6	48,1	0,9	-
030	Fara Filiorum Petri	3,2	15,7	18,1	63,5	13,1	-
031	Fara San Martino	2,7	25,1	9,6	64,4	4,9	1,5
032	Filetto	2,9	20,7	16,4	53,8	15,7	2,4
033	Fossacesia	3,1	17,2	16,7	65,1	10,4	1,3
034	Fraine	2,4	35,5	12,9	49,3	8,8	-
035	Francoavilla al Mare	2,9	19,9	11,1	68,2	7,5	3,6
036	Fresagrandinaria	2,6	21,7	9,4	67,6	6,8	-
037	Frisa	3,1	16,6	19,7	62,9	12,9	3,1
038	Furci	2,5	26,3	7,0	70,3	2,1	14,3
039	Gamberale	2,6	32,3	15,1	58,1	5,4	5,4
040	Gessopalena	2,4	28,5	6,6	63,7	4,3	11,5
041	Gissi	2,8	19,5	11,0	66,0	8,1	0,9
042	Giuliano Teatino	3,4	12,3	23,8	54,2	20,8	-
043	Guardiagrele	3,0	16,2	14,8	66,0	11,9	3,0
044	Guilmi	2,4	28,8	9,1	57,7	8,8	-
045	Lama dei Peligni	2,2	34,5	4,2	57,2	4,5	10,2
046	Lanciano	3,0	15,0	13,8	71,2	8,4	1,2
047	Lentella	2,7	20,3	10,3	70,5	6,4	7,1
048	Lettopalena	2,6	28,2	8,0	62,6	3,4	-
049	Liscia	2,6	26,2	8,1	68,6	4,1	-
050	Miglianico	3,2	13,5	18,8	63,9	14,9	-
051	Montazzoli	3,1	20,1	19,6	58,0	10,1	-
009	Montebello sul Sangro	1,7	60,6	6,1	30,3	6,1	-
052	Monteferrante	2,2	32,0	5,2	53,6	8,2	-
053	Montelapiano	2,2	36,5	4,1	52,7	5,4	-
054	Montenerodomo	2,8	24,1	13,8	57,2	10,6	-
055	Monteodorisio	2,9	17,3	13,0	72,5	7,2	6,4
056	Mozzagrogna	3,0	14,8	16,9	67,8	10,9	-
057	Orsogna	2,7	22,4	10,9	64,4	7,5	29,1
058	Ortona	3,0	16,1	14,5	65,3	11,6	0,4
059	Paglieta	3,0	17,8	15,5	64,9	10,8	1,4

Tavola 3.3 segue - Indicatori relativi alle famiglie per Comune

COMUNI	N. medio componenti per famiglia	% FAMIGLIE CON				
		1 componente	5 componenti e più un nucleo senza membri isolati	un nucleo con membri isolati	Famiglie coabitanti per 1.000 famiglie	
060 Palena	2,6	30,0	12,1	57,5	5,6	10,0
061 Palmoli	2,6	25,2	7,2	65,8	5,4	-
062 Palombaro	2,3	30,7	4,1	61,2	4,3	16,9
063 Pennadomo	2,3	36,3	8,8	48,9	12,6	-
064 Pennapiedimonte	2,4	30,8	5,0	59,1	6,8	3,6
065 Perano	3,0	17,3	15,4	65,3	11,9	-
103 Pietraferrazzana	2,2	40,5	10,8	47,3	9,5	-
066 Pizzoferrato	3,0	20,2	16,6	63,5	10,9	-
067 Poggiofiorito	3,0	20,3	16,2	60,0	14,2	-
068 Pollutri	2,7	19,8	10,5	71,2	7,1	21,9
069 Pretoro	3,0	18,3	19,1	59,6	12,8	2,7
070 Quadri	2,9	19,3	12,3	68,1	8,7	8,4
071 Rapino	2,8	22,1	12,4	60,6	11,1	1,8
072 Ripa Teatina	3,1	13,0	15,4	70,1	10,9	0,9
073 Roccamontepiano	2,9	17,4	15,0	64,8	11,7	3,0
074 Rocca San Giovanni	3,0	18,4	17,0	63,9	10,6	-
075 Roccascalegna	2,7	22,3	11,5	58,4	13,4	-
076 Roccaspinaveti	2,8	20,7	12,9	61,8	10,1	99,1
077 Roio del Sangro	1,9	44,3	2,3	44,3	3,8	-
078 Rosello	2,0	43,1	5,7	47,9	3,3	161,1
079 San Buono	2,4	29,4	6,0	67,2	2,0	-
080 San Giovanni Lipioni	2,3	29,0	3,8	69,4	1,6	109,3
081 San Giovanni Teatino	3,0	13,9	11,0	75,5	7,4	-
082 San Martino sulla Marrucina	2,7	22,6	10,6	62,5	10,3	-
083 San Salvo	3,2	11,6	12,5	80,6	5,4	-
084 Santa Maria Imbaro	3,1	13,3	13,3	71,0	11,6	-
085 Sant'Eusanio del Sangro	2,6	25,6	8,2	65,3	5,9	-
086 San Vito Chietino	2,8	21,4	12,2	63,0	8,8	-
087 Scerni	2,8	17,4	10,8	70,6	8,4	2,2
088 Schiavi di Abruzzo	2,1	36,9	6,0	50,2	7,3	-
089 Taranta Peligna	2,5	25,9	7,1	54,9	6,7	-
090 Tollo	3,1	13,9	14,1	68,6	10,3	-
091 Torino di Sangro	2,9	17,7	13,7	63,5	11,1	-
092 Tomareccio	2,7	22,7	12,7	65,6	7,3	-
093 Torrebruna	2,4	27,6	6,2	68,5	3,0	-
094 Torrevecchia Teatina	3,4	9,5	21,0	66,7	14,6	-
095 Torricella Peligna	2,3	32,5	5,6	60,6	3,1	-
096 Treglio	3,3	14,1	21,8	62,4	14,1	-
097 Tuffillo	2,5	29,5	8,9	63,2	6,2	3,9
098 Vacri	3,1	15,0	18,6	62,4	14,5	-
099 Vasto	3,1	14,1	13,1	77,0	6,0	0,8
100 Villalfonsina	2,5	24,3	7,6	65,6	5,6	-
101 Villamagna	3,1	14,3	16,4	67,9	11,5	-
102 Villa Santa Maria	2,5	29,5	9,9	57,9	7,4	-
TOTALE	2,9	18,0	12,6	68,3	8,6	4,9

Tavola 3.4 - Indicatori relativi a popolazione e istruzione per Comune

COMUNI	Tasso di non cons. della scuola dell'obbligo (15-42 anni)			Indice di conseg. diploma scuola media superiore (19-34)			Indice di conseg. diploma scuola media superiore (35-44)			Indice di cons. diploma scuola media superiore (19 e più)			
	M	F	MF	M	F	MF	M	F	MF	M	F	MF	
001	Altino	15,2	21,5	18,4	39,6	39,0	39,3	20,2	16,9	18,5	17,2	14,6	15,9
002	Archi	11,6	20,3	15,8	35,2	40,0	37,7	26,8	11,5	19,8	15,4	13,2	14,3
003	Ari	9,9	17,4	13,4	33,5	39,9	36,4	23,9	18,9	21,3	16,0	13,5	14,7
004	Arielli	13,2	18,8	16,1	33,6	27,0	30,3	14,8	16,5	15,6	15,7	11,2	13,4
005	Atessa	12,4	19,4	16,0	36,2	42,3	39,4	27,0	18,8	22,7	18,5	17,7	18,1
006	Bomba	8,3	12,3	10,3	40,7	34,5	37,6	29,5	39,0	34,2	19,7	14,8	17,0
007	Borrello	7,4	7,7	7,5	30,8	38,5	33,7	28,0	15,8	22,7	14,0	8,7	11,3
008	Bucchianico	24,8	34,3	29,6	13,5	13,6	13,5	14,4	6,8	10,8	7,8	5,6	6,7
010	Canosa Sannita	11,1	17,4	14,2	39,1	30,6	34,8	20,0	16,7	18,5	16,9	11,9	14,4
011	Carpineto Sinello	17,5	30,5	23,5	23,6	32,9	28,0	14,6	7,0	11,0	10,2	9,0	9,6
012	Carunchio	12,2	16,1	14,1	29,1	35,1	32,1	20,4	15,2	17,9	10,7	9,9	10,3
013	Casacanditella	24,3	23,6	24,0	9,3	14,2	11,6	9,2	8,0	8,6	5,0	4,8	4,9
014	Casalanguida	15,9	21,3	18,4	21,0	32,2	26,2	20,8	15,3	17,9	10,3	10,5	10,4
015	Casalbordino	17,5	21,5	19,5	33,7	41,9	37,9	26,2	21,1	23,6	18,3	17,9	18,1
016	Casalincontrada	11,4	16,4	13,9	34,7	37,2	36,0	12,0	14,3	13,2	14,4	14,5	14,4
017	Casoli	11,1	16,4	13,8	46,8	49,0	47,9	29,8	23,9	26,8	21,4	19,2	20,2
018	Castel Frentano	10,7	17,8	14,2	39,0	40,9	40,0	28,5	13,7	21,2	18,7	14,4	16,4
019	Castelguidone	13,1	20,5	16,2	20,0	37,0	26,0	26,9	21,9	24,1	12,3	11,4	11,9
020	Castiglione Messer Marino	23,1	24,8	23,9	35,7	31,6	33,6	18,5	12,9	16,0	14,2	11,1	12,6
021	Celenza sul Trigno	9,1	15,3	12,1	37,2	37,0	37,1	16,3	11,3	13,9	15,2	12,7	13,9
022	Chieti	8,8	11,7	10,3	50,7	54,7	52,7	45,2	37,6	41,3	36,2	30,7	33,3
023	Civitaluparella	16,7	20,6	18,8	33,3	34,7	34,1	5,0	8,6	6,7	11,3	11,4	11,4
024	Civitella Messer Raimondo	9,6	13,0	11,3	52,1	39,5	46,3	29,2	17,9	24,0	18,2	10,4	14,1
025	Colledara	8,9	11,8	10,0	38,9	45,0	41,1	18,2	14,3	16,7	12,7	6,1	9,2
026	Colledara	9,8	11,6	10,7	46,2	26,9	36,5	21,4	24,2	22,7	16,7	8,4	12,1
027	Crecchio	15,5	22,1	18,9	38,3	37,8	38,0	18,5	15,3	16,9	16,0	14,2	15,1
028	Cupello	23,1	30,1	26,7	23,7	23,1	23,4	15,5	9,7	12,7	12,5	10,8	11,6
029	Dogliola	21,2	34,1	27,5	20,8	17,3	19,0	11,5	-	5,8	8,8	6,3	7,5
104	Fallo	8,7	18,9	15,0	33,3	31,6	32,4	12,5	9,1	11,1	10,7	6,2	8,0
030	Fara Filiorum Petri	15,4	15,8	15,6	37,2	39,4	38,3	19,5	21,4	20,5	17,9	17,0	17,4
031	Fara San Martino	8,7	8,5	8,6	44,4	48,9	46,7	31,5	27,0	29,3	23,1	20,1	21,5
032	Filetto	9,5	21,3	15,4	30,1	40,6	35,2	31,8	29,2	30,5	17,5	14,8	16,0
033	Fossacesia	13,2	19,3	16,3	35,7	40,8	38,4	24,5	17,6	21,1	18,5	17,6	18,0
034	Fraine	13,0	17,6	15,1	30,6	26,8	29,1	5,6	8,0	7,0	10,9	6,5	8,6
035	Francavilla al Mare	9,0	13,7	11,4	49,7	53,5	51,7	46,7	37,1	41,8	36,4	31,8	34,0
036	Fresagrandinaria	28,6	26,4	27,6	18,3	20,0	19,1	3,7	8,1	5,6	6,6	6,7	6,7
037	Frisa	11,6	20,2	15,9	32,1	36,4	34,4	27,8	17,6	22,7	16,0	14,3	15,1
038	Furci	21,2	18,9	20,0	33,3	38,4	35,9	17,3	18,6	18,0	14,2	14,3	14,3
039	Gamberale	5,7	15,5	10,5	35,5	39,2	37,2	13,6	36,0	25,5	14,8	16,8	15,9
040	Gessopalena	4,6	10,6	7,6	42,9	51,1	47,0	32,1	21,0	26,9	18,9	15,1	16,9
041	Gissi	9,3	19,0	14,2	35,4	40,0	37,8	24,7	16,7	20,9	16,6	15,0	15,8
042	Giuliano Teatino	7,7	18,7	13,3	42,3	30,3	36,2	31,5	14,6	23,0	18,5	11,4	14,9
043	Guardiagrele	9,0	11,6	10,3	46,0	52,3	49,2	33,8	28,5	31,1	24,3	22,4	23,3
044	Guilmi	15,7	16,0	15,9	21,5	48,5	35,1	4,0	10,3	7,4	6,5	12,2	9,5
045	Lama dei Peligni	6,7	10,2	8,3	45,8	47,0	46,4	31,4	30,0	30,8	20,7	14,7	17,3
046	Lanciano	8,9	11,5	10,2	49,1	52,5	50,8	43,3	38,1	40,6	32,3	28,1	30,1
047	Lentella	28,7	29,4	29,1	20,3	24,0	22,4	9,8	12,5	11,1	10,1	10,7	10,4
048	Lettopalena	6,0	20,3	12,5	45,7	35,9	40,5	18,4	11,1	15,4	14,9	11,5	13,1
049	Liscia	9,0	20,6	14,8	27,9	38,7	32,8	15,0	8,7	11,6	11,3	11,7	11,5
050	Miglianico	16,1	23,5	19,8	26,6	33,1	29,9	20,1	13,4	16,9	13,9	13,9	13,9
051	Montazzoli	14,9	19,0	16,9	11,7	25,9	18,6	9,4	4,1	6,9	6,7	8,2	7,5
009	Montebello sul Sangro	9,1	6,7	7,7	16,7	36,4	29,4	25,0	-	12,5	5,8	4,7	5,1
052	Monteferrante	17,9	16,7	17,2	27,8	59,1	45,0	22,2	14,3	18,8	8,0	13,3	10,9
053	Montelapiano	13,8	15,8	14,6	41,2	20,0	31,3	23,1	66,7	31,3	14,5	6,4	10,2
054	Montenerodomo	12,4	12,0	12,2	26,1	21,2	23,7	10,7	8,2	9,7	10,5	6,7	8,6
055	Monteodorisio	26,5	32,9	29,7	19,1	19,4	19,3	14,7	12,0	13,6	10,7	8,7	9,7
056	Mozzagrona	13,7	25,2	19,5	27,5	34,7	31,0	26,9	17,2	22,1	16,6	13,9	15,2
057	Orsogna	13,6	12,4	13,0	40,8	42,7	41,8	31,3	27,7	29,5	22,2	18,3	20,1
058	Ortona	11,9	16,7	14,3	45,8	51,2	48,6	39,1	31,3	35,2	27,5	23,5	25,5
059	Paglieta	12,2	19,6	15,8	28,9	36,1	32,5	17,9	19,4	18,7	14,8	14,7	14,8

Tavola 3.4 segue - Indicatori relativi a popolazione e istruzione per Comune

COMUNI	Tasso di non cons. della scuola dell'obbligo (15-42 anni)			Indice di conseg. diploma scuola media superiore (19-34)			Indice di conseg. diploma scuola media superiore (35-44)			Indice di cons. diploma scuola media superiore (19 e più)		
	M	F	MF	M	F	MF	M	F	MF	M	F	MF
	060 Palena	10,9	10,1	10,5	27,5	39,7	33,2	23,7	15,4	20,0	16,7	15,8
061 Palmoli	16,5	22,5	19,4	29,7	26,4	28,2	12,9	8,2	10,5	10,9	7,7	9,3
062 Palombaro	14,7	20,3	17,3	29,9	36,2	32,8	23,8	7,8	16,7	13,5	10,1	11,7
063 Pennadomo	3,3	17,0	9,7	43,6	37,9	41,2	33,3	18,2	25,6	15,8	8,5	12,0
064 Pennapedimonte	13,7	17,5	15,6	28,6	50,7	40,0	16,7	3,8	10,7	8,9	12,2	10,6
065 Perano	15,2	21,7	18,5	30,1	38,7	34,6	24,8	15,2	20,1	16,4	15,0	15,7
103 Pietraferrazzana	6,3	5,0	5,8	11,8	41,7	24,1	27,3	40,0	31,3	11,9	9,1	10,3
066 Pizzoferrato	16,2	15,4	15,8	26,7	29,4	28,0	10,4	9,1	9,7	12,0	11,0	11,5
067 Poggiofiorito	15,6	20,6	18,2	36,1	37,1	36,6	21,1	12,5	16,8	15,0	13,7	14,3
068 Pollutri	17,4	24,9	21,2	30,8	35,8	33,3	21,9	17,0	19,4	14,7	13,5	14,1
069 Pretoro	10,3	15,9	13,2	33,1	45,5	39,4	22,5	19,5	21,0	16,5	17,5	17,0
070 Quadri	11,1	12,4	11,8	44,4	51,2	48,1	21,4	20,9	21,2	19,0	19,3	19,1
071 Rapino	10,8	15,1	12,9	32,2	35,3	33,7	25,5	21,4	23,5	15,9	14,2	15,0
072 Ripa Teatina	16,8	23,3	20,0	26,1	31,0	28,5	23,0	18,2	20,7	14,8	13,6	14,2
073 Roccamontepiano	12,8	17,0	14,7	31,9	31,9	31,9	16,7	11,7	14,5	14,9	11,0	13,0
074 Rocca San Giovanni	10,5	21,2	15,7	30,1	36,7	33,3	34,6	17,0	25,6	16,8	13,6	15,2
075 Roccascalegna	9,4	18,3	13,9	42,5	44,2	43,4	25,2	18,3	21,9	16,0	13,9	14,9
076 Roccaspinalveti	21,5	28,3	24,8	15,4	18,5	16,8	6,9	4,5	5,7	6,1	5,6	5,8
077 Roio del Sangro	3,4	17,4	9,6	42,9	62,5	51,4	57,1	12,5	33,3	18,5	8,1	12,3
078 Rosello	16,9	21,8	19,0	38,5	37,9	38,2	30,8	14,3	23,4	18,2	6,9	12,1
079 San Buono	18,1	24,3	21,3	15,4	25,0	20,4	14,8	6,0	11,0	7,2	8,9	8,1
080 San Giovanni Lipioni	4,4	11,8	7,6	60,4	58,1	59,5	31,3	18,8	25,0	20,3	11,4	15,8
081 San Giovanni Teatino	12,3	18,6	15,6	35,9	37,7	36,8	31,4	22,1	26,7	22,2	19,8	21,0
082 San Martino sulla Marrucina	22,9	27,8	25,6	11,1	17,6	14,9	15,9	13,6	14,8	6,2	6,7	6,5
083 San Salvo	17,2	22,2	19,7	34,2	36,2	35,2	24,9	19,7	22,3	21,2	19,6	20,4
084 Santa Maria Imbaro	14,6	21,2	17,9	26,5	29,2	27,9	23,8	17,8	21,2	16,5	14,8	15,6
085 Sant'Eusanio del Sangro	16,0	25,4	20,7	20,4	16,5	18,4	10,1	8,8	9,4	8,3	6,4	7,3
086 San Vito Chietino	11,1	16,3	13,7	41,3	39,5	40,4	33,1	25,4	29,2	21,9	16,8	19,2
087 Scemi	15,3	25,3	20,3	39,0	40,1	39,5	31,2	17,6	23,9	19,0	14,5	16,7
088 Schiavi di Abruzzo	28,9	38,6	34,2	17,6	14,2	15,7	16,4	1,4	8,3	5,0	2,4	3,5
089 Taranta Peligna	19,8	12,4	16,3	43,7	39,1	41,5	42,4	29,4	35,8	22,4	15,7	18,9
090 Tollo	15,7	24,0	19,9	35,6	35,7	35,7	19,6	16,4	17,9	16,4	14,5	15,5
091 Torino di Sangro	11,5	20,6	16,0	34,3	28,6	31,4	24,5	14,9	19,9	15,2	10,7	12,8
092 Tomareccio	13,2	17,8	15,5	23,2	37,6	30,4	12,4	10,2	11,2	10,3	12,2	11,3
093 Torrebruna	15,3	17,0	16,2	40,7	51,1	45,8	24,1	7,4	16,3	15,0	14,0	14,5
094 Torrevecchia Teatina	16,0	27,0	21,5	21,3	26,3	23,7	18,3	11,5	14,8	12,7	11,6	12,1
095 Torricella Peligna	8,4	17,6	12,9	43,7	44,3	44,0	17,0	10,5	13,8	15,8	12,1	13,8
096 Treglio	13,3	13,7	13,5	37,3	52,5	45,3	39,4	30,6	35,0	23,1	23,5	23,3
097 Tuffillo	12,0	17,9	15,3	29,3	34,9	32,2	17,1	14,3	15,7	10,1	10,7	10,4
098 Vacri	15,0	22,0	18,5	31,9	28,2	30,1	14,0	11,5	12,8	13,7	9,7	11,6
099 Vasto	10,7	14,4	12,6	46,8	54,5	50,7	41,8	35,8	38,7	33,3	30,5	31,9
100 Villalfonsina	15,5	24,1	20,0	32,5	35,0	33,9	24,1	18,1	21,2	14,0	10,8	12,3
101 Villamagna	19,5	29,2	24,2	21,1	16,3	18,7	10,3	9,5	9,9	9,0	6,8	7,9
102 Villa Santa Maria	8,0	12,4	10,1	31,7	41,7	36,5	32,7	26,1	29,7	18,6	16,4	17,4
TOTALE	12,2	17,0	14,6	40,3	44,3	42,4	32,4	26,4	29,4	23,8	20,8	22,3

Tavola 3.5 - Indicatori relativi a popolazione e lavoro per Comune

COMUNI	TASSO DI ATTIVITÀ			TASSO DI DISOCCUPAZIONE			TASSO DI DISOCCUPAZIONE GIOVANILE		
	M	F	MF	M	F	MF	M	F	MF
001 Altino	51,4	26,4	38,5	9,9	25,6	15,4	23,6	51,9	35,6
002 Archi	51,1	27,4	39,0	9,8	23,4	14,7	22,8	51,8	34,4
003 Ari	50,5	21,1	35,5	27,4	28,3	27,7	42,5	35,4	40,0
004 Arielli	54,8	32,4	43,3	7,7	6,2	7,1	22,2	15,4	19,4
005 Atessa	53,7	30,3	41,7	10,5	21,2	14,5	26,6	47,0	35,5
006 Bomba	45,5	22,0	32,9	20,7	25,6	22,4	37,5	45,1	40,9
007 Borrello	48,6	19,5	33,7	23,6	30,8	25,7	39,6	58,3	45,8
008 Bucchianico	53,9	26,0	39,6	12,9	18,1	14,7	25,1	34,8	29,2
010 Canosa Sannita	51,2	25,6	38,1	11,9	13,5	12,4	30,5	27,4	29,2
011 Carpineto Sinello	48,4	18,4	33,6	25,9	21,6	24,7	63,8	37,5	53,1
012 Carunchio	45,1	16,3	30,4	10,9	26,0	15,0	10,3	48,6	24,7
013 Casacanditella	45,9	24,7	35,2	14,3	20,5	16,5	20,8	42,6	28,7
014 Casalanguida	47,9	22,6	35,3	15,7	21,5	17,5	33,3	53,3	39,9
015 Casalbordino	53,2	26,3	39,1	10,8	22,0	14,8	30,0	47,6	37,5
016 Casalinicontrada	50,0	22,6	35,8	12,5	25,2	16,6	27,5	48,9	36,6
017 Casoli	50,8	29,3	39,7	9,4	17,8	12,6	26,7	49,6	36,4
018 Castel Frentano	50,6	24,7	37,1	9,8	20,2	13,4	22,4	42,4	31,3
019 Castelguidone	55,9	17,4	35,8	25,2	28,0	25,9	41,2	54,2	44,6
020 Castiglione Messer Marino	50,7	16,6	33,0	12,3	29,1	16,6	23,3	53,7	33,0
021 Celenza sul Trigno	50,5	17,3	33,5	10,8	20,7	13,4	28,3	34,0	30,3
022 Chieti	52,1	32,0	41,8	12,9	22,9	16,9	33,0	48,8	40,3
023 Civitaluparella	51,8	16,3	33,3	18,8	25,0	20,4	31,4	35,3	32,7
024 Civitella Messer Raimondo	37,6	18,4	27,7	9,4	21,0	13,3	34,0	59,3	42,9
025 Colledimacine	44,3	6,2	24,3	25,6	25,0	23,6	46,9	50,0	47,1
026 Colledimezzo	41,9	13,4	26,6	13,1	22,2	15,6	24,1	56,3	35,6
027 Crecchio	53,3	31,9	42,5	12,6	22,3	16,3	28,4	38,3	33,2
028 Cupello	53,8	22,3	37,8	12,1	29,0	17,2	30,7	52,3	39,0
029 Dogliola	46,6	17,1	31,7	10,6	10,3	10,5	21,4	19,0	20,4
104 Fallo	43,7	13,8	25,8	26,3	38,9	30,4	14,3	44,4	31,3
030 Fara Filiorum Petri	54,4	26,5	40,3	14,6	14,6	14,6	31,0	32,9	31,8
031 Fara San Martino	51,7	26,7	38,6	9,0	20,3	13,1	24,6	43,9	32,5
032 Filetto	49,9	29,2	38,8	19,0	27,7	22,5	25,6	33,3	29,3
033 Fossacesia	54,2	29,6	41,5	10,1	23,4	15,0	23,4	47,4	34,1
034 Fraine	45,1	19,9	31,7	23,4	35,7	27,5	41,5	69,6	51,6
035 Francavilla al Mare	53,9	31,1	42,2	13,1	22,1	16,5	29,7	42,0	35,5
036 Fresagrandinaria	41,1	16,9	29,0	20,1	32,5	23,7	41,7	56,9	47,4
037 Frisa	50,7	30,6	40,4	10,5	19,4	14,0	27,3	41,5	33,5
038 Furci	48,3	25,0	36,2	14,3	24,6	18,0	39,2	42,7	40,8
039 Gamberale	45,4	24,3	33,7	17,2	40,0	26,2	29,4	75,9	50,8
040 Gessopalena	45,0	19,2	31,3	13,1	30,3	18,7	32,1	58,6	43,9
041 Gissi	49,6	28,6	38,7	12,7	22,6	16,5	24,9	43,5	33,6
042 Giuliano Teatino	50,5	24,9	37,8	12,4	9,5	11,4	31,8	13,3	24,3
043 Guardiagrele	49,3	28,0	38,3	9,6	14,7	11,5	20,7	27,6	23,7
044 Guilmi	41,1	22,4	31,5	15,2	23,7	18,3	41,7	45,5	43,5
045 Lama dei Peligni	41,2	21,6	30,7	9,3	29,5	17,0	22,8	56,6	39,4
046 Lanciano	52,7	30,3	41,2	13,9	23,1	17,4	33,9	48,5	40,3
047 Lentella	49,6	24,9	36,7	8,7	25,0	14,4	24,0	43,9	33,0
048 Lettopalena	41,8	14,3	28,1	14,9	28,1	18,3	31,8	50,0	37,5
049 Liscia	52,4	20,5	36,4	22,0	25,3	22,9	49,4	42,0	46,6
050 Miglianico	53,2	32,0	42,5	12,2	18,0	14,4	26,9	35,2	30,7
051 Montazzoli	57,0	22,5	39,7	13,7	37,4	20,4	30,2	60,5	42,0
009 Montebello sul Sangro	29,8	11,6	17,8	23,5	53,8	36,7	75,0	85,7	81,8
052 Monteferrante	43,4	20,5	31,0	30,2	25,0	28,4	64,7	46,2	56,7
053 Montelapiano	53,2	22,4	37,2	21,4	36,8	26,2	28,6	70,0	52,9
054 Montenerodomo	50,1	17,6	33,4	15,3	30,4	19,4	33,8	56,4	41,8
055 Montedorisio	51,5	22,9	37,3	13,5	28,8	18,2	30,4	54,1	40,0
056 Mozzagrogna	55,4	29,9	42,3	11,3	23,7	15,8	24,5	48,7	35,0
057 Orsogna	50,6	26,1	37,7	12,4	15,9	13,7	26,0	35,1	30,0
058 Ortona	52,3	28,0	39,9	12,1	20,9	15,3	30,9	45,9	37,5
059 Paglieta	54,5	32,0	43,1	10,2	18,1	13,2	25,1	40,6	31,7

Tavola 3.5 segue - Indicatori relativi a popolazione e lavoro per Comune

COMUNI	TASSO DI ATTIVITÀ			TASSO DI DISOCCUPAZIONE			TASSO DI DISOCCUPAZIONE GIOVANILE		
	M	F	MF	M	F	MF	M	F	MF
060 Palena	53,2	21,1	36,7	22,2	45,3	29,0	41,8	71,1	53,0
061 Palmoli	49,4	18,3	33,7	10,1	16,0	11,7	26,6	25,0	26,0
062 Palombaro	48,9	27,5	38,0	8,8	12,1	10,0	12,5	31,9	19,7
063 Pennadomo	40,0	20,0	29,6	13,8	16,3	14,6	40,0	75,0	50,0
064 Pennapiedimonte	49,2	25,0	36,6	12,7	32,2	19,6	26,8	35,3	30,7
065 Perrano	48,2	24,0	35,9	12,8	28,8	18,2	27,9	60,3	39,6
103 Pietraferrazzana	48,7	18,2	32,3	21,6	25,0	22,6	46,2	33,3	43,8
066 Pizzoferrato	53,0	32,2	42,2	16,6	24,7	19,8	36,0	51,0	42,5
067 Poggiofiorito	56,0	26,0	40,4	8,3	12,2	9,6	25,0	29,4	26,9
068 Pollutri	50,9	24,2	37,2	19,9	32,6	24,2	34,1	54,0	42,2
069 Pretoro	49,5	23,4	35,9	20,1	27,9	22,8	33,8	42,3	37,5
070 Quadri	48,5	23,5	35,6	14,8	49,2	26,5	28,1	75,9	51,4
071 Rapino	51,0	23,2	36,8	15,3	22,7	17,6	25,2	38,9	30,3
072 Ripa Teatina	53,4	26,3	40,0	9,7	15,5	11,6	22,4	38,8	28,4
073 Roccamontepiano	51,0	27,5	39,3	20,7	23,2	21,5	31,6	33,3	32,3
074 Rocca San Giovanni	52,7	29,8	41,2	11,5	23,4	15,8	22,6	57,3	35,9
075 Roccascalegna	46,3	22,9	34,2	10,9	23,9	15,4	32,1	53,7	41,9
076 Roccaspinaveti	51,6	28,6	40,2	18,7	15,0	17,4	42,0	32,2	37,9
077 Roio del Sangro	37,3	16,8	25,3	23,7	54,2	35,5	50,0	100,0	69,6
078 Rosello	45,9	15,3	29,2	20,0	44,4	27,0	40,0	78,6	53,8
079 San Buono	47,1	23,4	34,9	14,1	20,5	16,3	39,8	38,7	39,3
080 San Giovanni Lipioni	42,3	13,5	28,2	9,9	21,4	12,6	26,9	46,2	33,3
081 San Giovanni Teatino	54,1	27,7	40,6	9,2	23,9	14,3	19,5	36,7	27,4
082 San Martino sulla Marrucina	46,4	18,8	31,7	8,0	14,1	9,9	8,9	23,7	15,7
083 San Salvo	56,1	24,6	40,5	13,8	27,1	17,8	34,1	47,0	39,1
084 Santa Maria Imbaro	55,5	33,2	44,1	13,1	25,2	17,7	25,2	52,7	36,7
085 Sant'Eusanio del Sangro	48,7	25,9	36,8	14,5	22,2	17,3	32,1	54,8	40,1
086 San Vito Chietino	51,1	22,1	36,1	10,8	21,9	14,3	26,2	43,1	33,2
087 Scerni	51,0	26,5	38,5	11,7	20,3	14,7	32,6	48,1	39,0
088 Schiavi di Abruzzo	36,3	17,5	25,6	18,3	27,9	22,1	45,2	67,6	55,1
089 Taranta Peligna	47,2	23,9	35,0	11,3	32,9	19,0	20,5	60,0	38,0
090 Tollo	54,1	32,7	43,4	14,7	13,4	14,2	34,1	32,0	33,3
091 Torino di Sangro	53,1	29,6	40,9	10,3	17,7	13,0	30,1	37,3	33,2
092 Tomareccio	51,3	20,7	35,2	12,8	36,3	20,1	28,9	65,3	43,5
093 Torrebruna	45,2	14,5	29,5	18,0	42,7	24,2	36,7	61,4	46,3
094 Torrecchia Teatina	52,6	25,7	39,2	10,3	10,4	10,3	14,6	19,9	16,8
095 Torricella Peligna	43,5	23,9	33,2	14,5	27,0	19,2	40,4	66,2	50,9
096 Treglio	49,7	27,8	38,5	10,9	24,2	15,8	25,6	41,0	32,2
097 Tuffillo	49,8	22,4	34,9	12,3	17,9	14,3	22,0	26,3	24,1
098 Vacri	47,8	20,9	33,9	22,8	25,7	23,7	23,4	20,5	22,2
099 Vasto	54,1	27,8	40,7	11,9	24,1	16,1	32,0	47,3	38,8
100 Villafonsina	46,0	24,8	35,0	10,0	20,0	13,7	28,8	39,6	33,6
101 Villamagna	51,9	31,0	41,4	19,4	20,5	19,8	32,7	34,6	33,6
102 Villa Santa Maria	47,0	21,0	33,6	25,0	35,5	28,4	45,0	59,2	50,6
TOTALE	52,0	27,6	39,5	12,8	22,4	16,3	30,2	45,2	36,7

Tavola 3.6 - Indicatori relativi alle abitazioni per Comune

COMUNI	ABITAZIONI NON OCCUPATE		ABITAZIONI OCCUPATE						ABITAZIONI		
	Superficie media	N. stanze per abitazione	Superficie media	N. stanze per abitazione	N. occupanti per stanza	N. mq. per occupante	% abitazioni occupate in proprietà	% abitazioni occupate in affitto	Superficie media (mq.)	N. stanze per abitazione	
001	Altino	94,8	4,7	98,8	4,6	0,6	37,1	82,8	7,6	98,4	4,6
002	Archi	85,8	4,1	98,3	4,5	0,6	34,2	85,8	4,5	95,8	4,4
003	Ari	89,7	4,3	113,1	5,1	0,6	36,2	87,8	6,0	107,2	4,9
004	Arielli	94,5	4,7	102,9	4,7	0,6	35,7	76,7	5,5	102,0	4,7
005	Atessa	91,8	4,4	104,2	4,9	0,6	34,3	79,0	12,3	103,0	4,8
006	Bomba	69,9	3,5	82,2	4,1	0,6	34,1	86,6	6,7	76,6	3,8
007	Borrello	84,2	4,1	88,7	4,4	0,5	37,3	82,1	6,9	86,6	4,2
008	Bucchianico	102,6	4,5	109,1	4,9	0,6	34,4	87,4	6,8	108,0	4,8
010	Canosa Sannita	109,8	4,8	120,6	5,2	0,6	38,7	82,9	8,3	118,8	5,1
011	Carpineto Sinello	59,9	3,4	82,2	4,1	0,7	30,4	90,8	5,9	77,6	4,0
012	Carunchio	81,3	4,2	93,7	4,5	0,6	36,2	82,2	7,1	89,1	4,4
013	Casacanditella	84,0	4,2	101,6	4,8	0,5	39,0	86,2	7,9	96,9	4,6
014	Casalanguida	71,3	3,7	86,5	4,2	0,6	34,2	76,1	4,2	83,3	4,1
015	Casalbordino	74,9	3,6	102,1	4,6	0,6	36,8	76,0	9,9	91,3	4,2
016	Casalincontrada	96,4	4,9	105,9	4,9	0,6	37,7	88,8	4,4	104,7	4,9
017	Casoli	87,9	4,3	107,6	4,9	0,6	37,5	82,7	9,1	104,3	4,8
018	Castel Frentano	86,8	4,1	102,0	4,9	0,6	36,7	78,2	11,6	98,8	4,7
019	Castelguidone	71,8	3,7	79,3	4,1	0,6	30,2	88,6	3,8	77,4	4,0
020	Castiglione Messer Marino	83,9	4,1	95,5	4,5	0,6	33,8	87,8	6,7	92,7	4,4
021	Celenza sul Trigno	61,7	3,2	86,7	4,2	0,7	30,5	81,5	9,4	77,3	3,8
022	Chieti	86,2	4,1	98,0	4,6	0,7	32,4	68,6	24,7	96,8	4,6
023	Civitaluparella	75,1	3,9	85,6	4,4	0,6	33,0	80,2	8,2	82,1	4,2
024	Civitella Messer Raimondo	72,7	3,7	87,9	4,5	0,5	38,0	86,5	3,5	83,9	4,3
025	Colledimacine	80,1	4,0	82,3	4,4	0,5	40,3	84,5	11,6	81,4	4,2
026	Colledimezzo	93,9	4,7	97,5	5,0	0,5	41,3	77,1	5,3	96,3	4,9
027	Crecchio	91,4	4,2	114,9	5,0	0,7	35,1	86,1	5,6	110,8	4,9
028	Cupello	80,2	4,2	103,4	4,8	0,6	34,9	83,6	9,9	97,0	4,6
029	Dogliola	57,4	3,2	73,2	3,9	0,6	29,9	83,2	8,7	66,5	3,6
104	Fallo	68,6	3,7	80,1	4,2	0,5	39,1	84,0	10,4	74,7	4,0
030	Fara Filiorum Petri	90,6	4,3	113,6	5,1	0,6	36,0	77,7	11,6	107,4	4,9
031	Fara San Martino	92,7	4,3	98,0	4,7	0,6	36,7	82,2	12,8	97,0	4,7
032	Filetto	92,7	4,4	112,7	5,3	0,5	38,7	77,3	11,2	109,0	5,2
033	Fossacesia	73,0	3,7	105,8	4,8	0,6	34,5	77,0	13,3	91,1	4,3
034	Fraine	75,8	3,7	84,1	4,2	0,6	34,6	91,7	4,1	80,1	4,0
035	Franca Villa al Mare	77,6	3,9	95,9	4,4	0,7	33,0	64,0	28,1	88,4	4,2
036	Fresagrandinaria	84,5	3,9	93,1	4,5	0,6	35,4	88,1	4,7	89,5	4,2
037	Frissa	78,4	3,8	112,5	5,0	0,6	35,7	87,0	3,6	105,9	4,8
038	Furci	70,6	3,2	91,8	4,1	0,6	35,9	77,3	9,6	85,7	3,8
039	Gamberale	74,6	3,9	99,9	5,0	0,5	38,0	88,6	5,4	86,4	4,4
040	Gessopalena	78,8	4,0	92,4	4,5	0,6	37,3	78,8	14,5	89,1	4,4
041	Gissi	76,0	3,8	92,8	4,5	0,6	32,7	80,2	13,1	89,9	4,4
042	Giuliano Teatino	29,7	2,5	121,1	5,5	0,6	36,2	81,1	8,1	94,0	4,6
043	Guardiagrele	89,4	4,4	107,7	4,9	0,6	35,6	81,7	10,7	104,9	4,9
044	Guilmi	81,0	4,5	79,9	4,3	0,6	33,2	89,4	4,4	80,1	4,3
045	Lama dei Peligni	75,2	3,7	91,6	4,3	0,5	41,1	75,8	13,9	85,6	4,1
046	Lanciano	86,1	4,1	103,4	4,7	0,6	33,9	72,6	19,9	100,4	4,6
047	Lentella	66,0	3,2	90,4	4,2	0,7	32,8	79,2	5,4	84,3	3,9
048	Lettopalena	81,0	4,0	99,4	4,7	0,6	38,5	62,1	31,6	92,4	4,4
049	Liscia	74,0	3,7	83,2	4,1	0,6	32,3	90,1	4,7	80,3	4,0
050	Miglianico	84,6	4,0	108,0	5,0	0,6	33,5	82,3	9,6	103,2	4,8
051	Montazzoli	78,2	4,0	98,6	4,8	0,7	31,8	92,2	3,3	92,1	4,5
009	Montebello sul Sangro	77,1	3,8	72,7	3,7	0,5	42,6	58,6	41,4	74,2	3,7
052	Monteferrante	69,0	3,9	80,8	4,3	0,5	36,3	84,5	7,2	75,4	4,1
053	Montelapiano	59,6	3,4	82,6	4,5	0,5	37,3	87,8	8,1	68,0	3,8
054	Montenerodomo	69,9	3,8	86,4	4,4	0,6	31,2	80,5	12,2	81,2	4,2
055	Monteodorisio	74,3	3,7	92,5	4,4	0,7	31,8	78,6	9,5	89,0	4,3
056	Mozzagrognia	105,0	4,8	118,3	5,1	0,6	38,9	78,0	10,9	116,0	5,1
057	Orsogna	84,9	4,4	101,4	4,8	0,6	36,2	73,1	19,2	97,7	4,7
058	Ortona	82,5	3,9	98,9	4,6	0,7	32,6	68,1	24,7	96,0	4,5
059	Paglieta	88,6	4,3	105,2	4,8	0,6	35,1	80,5	10,2	103,5	4,7

Tavola 3.6 segue - Indicatori relativi alle abitazioni per Comune

COMUNI	ABITAZIONI NON OCCU- PATE		ABITAZIONI OCCUPATE					ABITAZIONI			
	Superficie media	N. stanze per abita- zione	Superficie media	N. stanze per abita- zione	N. occupanti per stanza	N. mq. per occupante	% abitazioni occupate in proprietà	% abitazioni occupate in affitto	Superficie media (mq.)	N. stanze per abita- zione	
060	Palena	61,1	3,0	81,6	4,2	0,6	31,2	68,7	25,0	70,2	3,5
061	Palmoli	61,4	3,4	81,6	4,3	0,6	31,9	88,3	4,2	73,3	3,9
062	Palombaro	64,3	3,5	94,8	4,6	0,5	40,5	81,9	7,6	84,6	4,3
063	Pennadomo	61,3	3,4	86,0	4,3	0,5	37,7	91,8	3,3	72,1	3,8
064	Pennapiedimonte	67,1	3,3	87,6	4,2	0,6	36,4	88,5	6,5	79,5	3,9
065	Perano	93,3	4,3	101,4	4,6	0,6	34,1	84,6	7,4	100,4	4,6
103	Pietraferrazzana	85,2	4,5	88,5	4,5	0,5	39,9	87,8	4,1	87,0	4,5
066	Pizzoferrato	56,3	2,8	94,4	4,7	0,6	31,9	88,0	5,2	64,5	3,2
067	Poggiofiorito	92,6	4,2	113,4	5,2	0,6	38,1	79,4	8,4	107,4	4,9
068	Pollutri	92,0	4,5	114,8	5,3	0,5	41,5	83,2	6,8	108,2	5,0
069	Pretoro	93,6	4,6	108,8	5,3	0,6	35,7	84,9	8,8	101,5	5,0
070	Quadri	77,4	3,8	85,9	4,2	0,7	29,3	78,0	16,9	84,1	4,1
071	Rapino	78,7	4,2	106,3	5,0	0,6	38,3	85,1	8,7	97,5	4,7
072	Ripa Teatina	98,5	4,6	105,8	4,9	0,6	34,2	77,6	11,4	105,2	4,9
073	Roccamontepiano	84,0	4,1	98,4	4,8	0,6	33,3	86,0	3,7	95,8	4,7
074	Rocca San Giovanni	87,2	3,9	106,0	4,6	0,6	35,2	79,2	9,2	101,9	4,5
075	Roccascalegna	82,7	3,9	97,6	4,8	0,6	36,0	90,1	1,7	96,3	4,7
076	Roccaspinalveti	99,0	4,9	107,8	5,3	0,6	35,3	93,0	3,7	107,0	5,3
077	Roio del Sangro	80,6	3,9	92,0	4,6	0,4	49,2	79,4	16,0	86,1	4,3
078	Rosello	81,7	4,0	92,0	4,5	0,5	37,8	68,9	15,8	86,4	4,2
079	San Buono	62,0	3,3	75,1	3,9	0,6	31,2	84,8	8,0	70,0	3,7
080	San Giovanni Lipioni	81,9	4,2	91,4	4,3	0,6	35,3	92,6	1,8	87,3	4,3
081	San Giovanni Teatino	33,5	2,4	102,9	4,7	0,6	34,3	71,0	15,0	93,5	4,4
082	San Martino sulla Marrucina	113,0	5,2	109,8	5,2	0,5	40,7	88,0	7,3	110,1	5,2
083	San Salvo	77,2	3,6	101,9	4,6	0,7	32,2	74,7	18,5	91,2	4,2
084	Santa Maria Imbaro	100,7	4,6	102,2	4,6	0,7	33,0	73,9	15,5	102,0	4,6
085	Sant'Eusanio del Sangro	77,0	3,9	89,9	4,5	0,6	34,8	80,7	5,1	88,6	4,5
086	San Vito Chietino	81,7	3,9	93,9	4,3	0,6	33,6	77,3	14,5	90,4	4,2
087	Scemi	85,2	4,0	106,8	4,8	0,6	37,9	82,2	7,0	103,0	4,7
088	Schiavi di Abruzzo	67,8	3,5	83,0	4,3	0,5	39,6	95,3	3,3	75,0	3,9
089	Taranta Peligna	100,0	4,7	104,6	4,7	0,5	42,2	58,0	36,5	103,6	4,7
090	Tollo	58,1	3,1	107,9	4,8	0,6	35,1	79,9	13,1	101,0	4,5
091	Torino di Sangro	75,9	3,7	97,9	4,5	0,6	34,0	83,4	9,5	88,9	4,2
092	Tomareccio	79,4	4,0	94,1	4,6	0,6	34,6	90,1	3,8	90,4	4,5
093	Torrebruna	69,6	3,8	85,9	4,3	0,6	35,2	84,5	3,0	83,2	4,2
094	Torrevecchia Teatina	81,5	4,2	109,2	5,0	0,7	32,4	85,9	7,2	104,1	4,9
095	Torricella Peligna	79,2	3,8	86,3	4,2	0,5	37,8	79,9	11,2	83,8	4,0
096	Treglio	80,4	3,7	118,5	5,0	0,7	35,6	83,5	8,8	108,7	4,7
097	Tuffillo	65,0	3,4	80,5	4,1	0,6	32,3	87,5	6,2	75,5	3,9
098	Vacri	88,7	4,2	100,8	5,0	0,6	32,7	87,2	6,5	97,9	4,8
099	Vasto	79,8	3,7	102,2	4,7	0,7	33,3	73,3	21,7	96,5	4,4
100	Villafonsina	67,0	3,4	92,7	4,2	0,6	36,9	87,9	2,2	89,1	4,1
101	Villamagna	101,9	4,8	113,3	5,3	0,6	36,9	79,5	10,6	111,0	5,2
102	Villa Santa Maria	79,3	4,3	93,6	4,7	0,5	36,8	80,2	13,1	88,3	4,5
TOTALE		78,1	3,8	100,3	4,7	0,6	34,2	76,2	15,9	94,6	4,4

Parte seconda
Chieti nel dettaglio

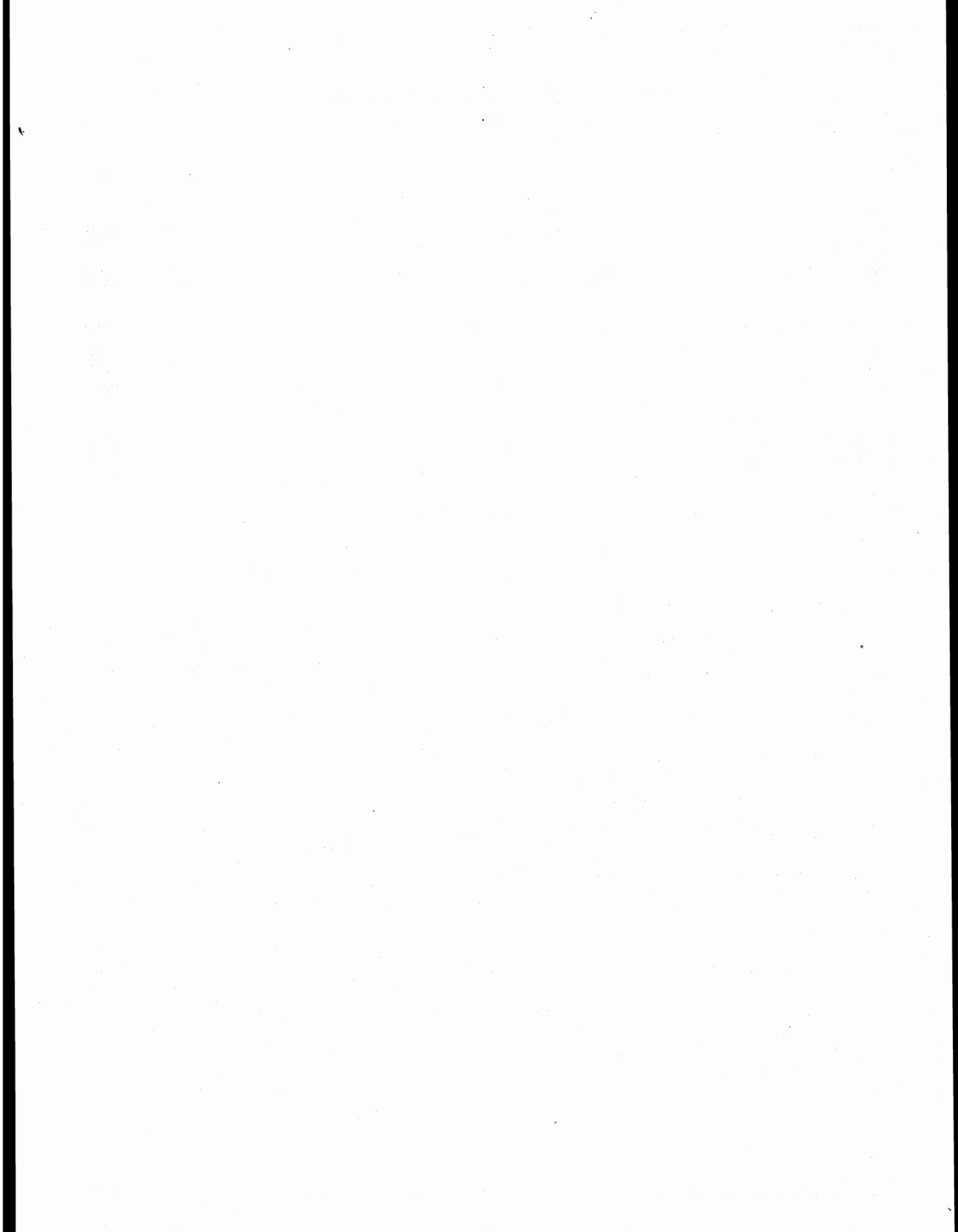

CAPITOLO 4 - DATI PROVINCIALI

Tavola 4.1 - Popolazione presente per classe di età, stato civile e sesso

STATO CIVILE	CLASSI DI ETÀ (anni)						Totale
	Meno di 15	15-24	25-34	35-44	45-64	65 e più	
MASCHI							
Cellibi	32.312	26.756	11.283	3.025	2.778	1.242	77.396
Coniugati	-	909	14.329	21.706	39.780	22.691	99.415
Separati legalmente	-	10	140	259	271	67	747
Divorziati	-	3	62	189	275	62	591
Vedovi	-	15	29	79	835	4.282	5.240
Totale	32.312	27.693	25.843	25.258	43.939	28.344	183.389
FEMMINE							
Nubili	30.270	23.177	5.951	1.588	2.932	3.724	67.642
Coniugate	-	4.166	20.671	23.107	36.946	16.577	101.467
Separate legalmente	-	33	285	299	253	54	924
Divorziate	-	5	132	213	285	109	744
Vedove	-	35	133	529	5.250	17.185	23.132
Totale	30.270	27.416	27.172	25.736	45.666	37.649	193.909
TOTALE							
Cellibi e/o nubili	62.582	49.933	17.234	4.613	5.710	4.966	145.038
Coniugati	-	5.075	35.000	44.813	76.726	39.268	200.882
Separati legalmente	-	43	425	558	524	121	1.671
Divorziati	-	8	194	402	560	171	1.335
Vedovi	-	50	162	608	6.085	21.467	28.372
Totale	62.582	55.109	53.015	50.994	89.605	65.993	377.298

Tavola 4.2 - Popolazione residente in età da 6 anni in poi per grado di istruzione, classe di età, condizione professionale o non professionale e sesso

CLASSI DI ETÀ(anni) CONDIZIONE	GRADO DI ISTRUZIONE										
	LAUREA			DIPLOMA			Totale	Licenza di scuola media	Licenza di scuola elementare	Alfabeti privi di titolo di studio	Analfabeti
	Totale	Di cui con specializ. post laurea o dottorato di ricerca	Universitario o equipollente	Che permette l'accesso all'università	Che non permette l'accesso all'università	Totale					
	TOTALE										
TOTALE	12.070	2.235	1.235	53.491	8.279	63.005	95.067	109.551	64.603	15.505	
6-9	-	-	-	-	-	-	-	-	16.659	97	
10	-	-	-	-	-	-	-	1.047	3.489	59	
11-13	-	-	-	-	-	-	1.301	12.595	368	16	
14	-	-	-	-	-	-	4.237	777	45	17	
15-18	-	-	-	779	340	1.119	20.052	1.017	268	111	
19	-	-	-	2.313	241	2.554	2.889	190	33	11	
20-24	127	-	99	13.336	1.568	15.003	12.054	1.344	124	70	
25-29	1.590	144	280	9.716	1.630	11.626	12.599	2.079	219	116	
30-34	2.155	428	268	7.716	1.390	9.374	10.784	3.414	290	128	
35-39	2.378	672	192	5.769	1.057	7.018	9.171	6.079	369	124	
40-44	2.041	426	132	4.641	865	5.638	7.343	10.544	657	168	
45-49	1.155	166	63	2.731	418	3.212	4.249	10.568	1.211	204	
50-54	808	109	74	2.099	248	2.421	3.216	12.572	3.190	528	
55-59	515	93	51	1.282	157	1.490	2.122	12.155	5.471	1.365	
60-64	428	85	36	1.075	114	1.225	1.854	11.563	6.920	1.804	
65-69	391	61	19	964	104	1.087	1.381	9.519	7.581	2.124	
70-74	254	24	10	495	56	561	741	5.948	5.829	1.794	
75-79	130	16	3	278	43	324	538	4.575	5.885	2.705	
80 e più	98	11	8	297	48	353	536	3.565	5.995	4.064	
CONDIZIONE PROFESSIONALE	9.389	1.969	903	29.954	5.172	36.029	45.145	37.541	5.941	887	
<i>Di cui disoccupati</i>	263	27	54	1.577	424	2.055	3.662	2.254	399	77	
Imprenditori, liberi professionisti	2.134	559	63	2.777	232	3.072	1.690	1.962	193	-	
Lavoratori in proprio	389	52	64	3.035	642	3.741	8.982	13.518	3.332	454	
Soci di cooperative	45	7	14	285	61	360	323	198	26	3	
Coadiuvanti	69	9	5	594	123	722	1.136	1.310	387	80	
Dirigenti	806	289	23	768	81	872	-	-	-	-	
Direttivi, quadri, impiegati	5.423	955	617	15.652	1.559	17.828	4.505	834	-	-	
Altri lavoratori dipendenti	523	98	117	6.843	2.474	9.434	28.509	19.719	2.003	350	
Agricoltura	90	10	9	776	163	948	3.153	9.426	3.338	556	
<i>Di cui disoccupati</i>	8	-	2	79	16	97	289	376	138	25	
Imprenditori, liberi professionisti	29	2	1	140	15	156	182	522	103	-	
Lavoratori in proprio	30	4	7	296	87	390	2.033	7.196	2.651	411	
Soci di cooperative	1	-	-	16	3	19	22	45	7	1	
Coadiuvanti	7	-	-	72	17	89	311	679	313	70	
Dirigenti	3	1	-	40	8	48	-	-	-	-	
Direttivi, quadri, impiegati	16	3	1	103	5	109	34	25	-	-	
Altri lavoratori dipendenti	4	-	-	109	28	137	571	959	264	74	
Industria	946	90	68	8.702	1.840	10.610	20.768	15.756	1.618	248	
<i>Di cui disoccupati</i>	36	2	3	495	149	647	1.572	1.131	186	41	
Imprenditori, liberi professionisti	197	24	10	702	70	782	731	775	49	-	
Lavoratori in proprio	49	7	6	527	147	680	1.993	2.144	262	27	
Soci di cooperative	2	-	-	58	13	71	129	77	10	2	
Coadiuvanti	5	-	-	98	26	124	195	114	13	5	
Dirigenti	120	13	2	288	20	310	-	-	-	-	
Direttivi, quadri, impiegati	517	44	36	3.857	256	4.149	827	149	-	-	
Altri lavoratori dipendenti	56	2	14	3.172	1.308	4.494	16.893	12.497	1.284	214	
Altre attività	8.353	1.869	826	20.476	3.169	24.471	21.224	12.359	985	83	
<i>Di cui disoccupati</i>	219	25	49	1.003	259	1.311	1.801	747	75	11	
Imprenditori, liberi professionisti	1.908	533	52	1.935	147	2.134	777	665	41	-	
Lavoratori in proprio	310	41	51	2.212	408	2.671	4.956	4.178	419	16	
Soci di cooperative	42	7	14	211	45	270	172	76	9	-	
Coadiuvanti	57	9	5	424	80	509	630	517	61	5	
Dirigenti	683	275	21	440	53	514	-	-	-	-	
Direttivi, quadri, impiegati	4.890	908	580	11.692	1.298	13.570	3.644	660	-	-	
Altri lavoratori dipendenti	463	96	103	3.562	1.138	4.803	11.045	6.263	455	62	
CONDIZIONE NON PROFESSIONALE	2.681	266	332	23.537	3.107	26.976	49.922	72.010	58.662	14.618	
In cerca di prima occupazione	1.115	105	151	5.647	990	6.788	6.692	1.043	144	51	
Scolari e studenti	137	28	23	9.610	368	10.001	22.498	14.710	20.334	-	
Casalinghe	297	19	63	4.554	1.244	5.861	14.270	25.495	9.326	2.600	
Ritirati dal lavoro	829	86	67	2.408	316	2.791	4.178	25.694	24.238	9.266	
Altri	303	28	28	1.318	189	1.535	2.284	5.068	4.620	2.701	

Tavola 4.2 segue - Popolazione residente in età da 6 anni in poi per grado di istruzione, classe di età, condizione professionale o non professionale e sesso

CLASSI DI ETÀ(anni) CONDIZIONE	GRADO DI ISTRUZIONE									
	LAUREA					DIPLOMA				
	Totale	Di cui con specializ. post laurea o dottorato di ricerca	Universitario o equipolente	Che permette l'accesso all'università	Che non permette l'accesso all'università	Totale	Licenza di scuola media	Licenza di scuola elementare	Alfabeti privi di titolo di studio	Analfabeti
MASCHI										
TOTALE	6.787	1.414	482	26.896	3.489	30.867	52.161	53.959	26.907	4.045
6-9	-	-	-	-	-	-	-	-	8.637	46
10	-	-	-	-	-	-	-	552	1.831	29
11-13	-	-	-	-	-	-	622	6.587	196	9
14	-	-	-	-	-	-	2.062	500	20	5
15-18	-	-	-	275	116	391	10.271	611	120	43
19	-	-	-	967	84	1.051	1.689	115	14	6
20-24	43	-	30	6.148	639	6.817	6.586	798	64	35
25-29	717	62	94	4.705	630	5.429	6.653	993	104	63
30-34	1.078	226	92	3.830	599	4.521	5.683	1.265	129	57
35-39	1.342	394	80	3.037	505	3.622	4.981	2.169	142	52
40-44	1.123	277	61	2.672	422	3.155	4.542	4.196	227	77
45-49	646	117	34	1.632	208	1.874	2.681	4.771	318	93
50-54	513	90	28	1.212	105	1.345	2.108	6.433	864	167
55-59	360	78	27	737	49	813	1.346	6.640	1.713	396
60-64	306	72	17	580	38	635	1.135	6.235	2.494	539
65-69	283	54	10	531	45	586	850	5.005	2.806	598
70-74	188	22	6	293	24	323	450	3.181	2.207	399
75-79	111	13	1	160	13	174	289	2.288	2.511	609
80 e più	77	9	2	117	12	131	213	1.620	2.510	822
CONDIZIONE PROFESSIONALE	5.547	1.267	373	18.022	2.824	21.219	32.458	26.334	3.369	523
<i>Di cui disoccupati</i>	<i>88</i>	<i>13</i>	<i>20</i>	<i>703</i>	<i>168</i>	<i>891</i>	<i>2.217</i>	<i>1.653</i>	<i>291</i>	<i>60</i>
Imprenditori, liberi professionisti	1.678	415	35	2.205	164	2.404	1.283	1.405	107	-
Lavoratori in proprio	219	28	35	1.959	395	2.389	6.227	8.654	1.659	231
Soci di cooperative	19	3	1	116	12	129	172	118	14	3
Coadiuvanti	26	4	2	248	46	296	574	234	34	15
Dirigenti	688	249	15	622	55	692	-	-	-	-
Direttivi, quadri, impiegati	2.644	518	228	8.165	533	8.926	2.980	598	-	-
Altri lavoratori dipendenti	273	50	57	4.707	1.619	6.383	21.222	15.325	1.555	274
Agricoltura	53	4	7	547	104	658	2.018	5.249	1.422	248
<i>Di cui disoccupati</i>	<i>2</i>	<i>-</i>	<i>2</i>	<i>42</i>	<i>7</i>	<i>51</i>	<i>165</i>	<i>246</i>	<i>73</i>	<i>15</i>
Imprenditori, liberi professionisti	20	1	1	105	11	117	137	334	44	-
Lavoratori in proprio	18	2	5	219	57	281	1.352	4.194	1.209	199
Soci di cooperative	1	-	-	12	-	12	19	31	4	1
Coadiuvanti	1	-	-	35	8	43	126	60	15	8
Dirigenti	3	1	-	27	3	30	-	-	-	-
Direttivi, quadri, impiegati	7	-	1	67	4	72	19	17	-	-
Altri lavoratori dipendenti	3	-	-	82	21	103	365	613	150	40
Industria	745	67	38	6.706	1.358	8.102	16.092	13.240	1.415	217
<i>Di cui disoccupati</i>	<i>15</i>	<i>2</i>	<i>-</i>	<i>250</i>	<i>70</i>	<i>320</i>	<i>998</i>	<i>884</i>	<i>162</i>	<i>36</i>
Imprenditori, liberi professionisti	153	17	5	618	57	680	625	671	39	-
Lavoratori in proprio	31	3	5	428	119	552	1.681	1.876	223	22
Soci di cooperative	1	-	-	32	4	36	71	53	5	2
Coadiuvanti	2	-	-	49	9	58	138	33	5	4
Dirigenti	116	13	1	263	18	282	-	-	-	-
Direttivi, quadri, impiegati	405	33	18	2.756	125	2.899	575	104	-	-
Altri lavoratori dipendenti	37	1	9	2.560	1.026	3.595	13.002	10.503	1.143	189
Altre attività	4.749	1.196	328	10.769	1.362	12.459	14.348	7.845	532	58
<i>Di cui disoccupati</i>	<i>71</i>	<i>11</i>	<i>18</i>	<i>411</i>	<i>91</i>	<i>520</i>	<i>1.054</i>	<i>523</i>	<i>56</i>	<i>9</i>
Imprenditori, liberi professionisti	1.505	397	29	1.482	96	1.607	521	400	24	-
Lavoratori in proprio	170	23	25	1.312	219	1.556	3.194	2.584	227	10
Soci di cooperative	17	3	1	72	8	81	82	34	5	-
Coadiuvanti	23	4	2	164	29	195	310	141	14	3
Dirigenti	569	235	14	332	34	380	-	-	-	-
Direttivi, quadri, impiegati	2.232	485	209	5.342	404	5.955	2.386	477	-	-
Altri lavoratori dipendenti	233	49	48	2.065	572	2.685	7.855	4.209	262	45
CONDIZIONE NON PROFESSIONALE	1.240	147	109	8.874	665	9.648	19.703	27.625	23.538	3.522
In cerca di prima occupazione	433	53	55	2.159	296	2.510	3.514	629	79	28
Scolari e studenti	60	10	6	4.308	118	4.432	11.487	7.847	10.548	-
Casalinghe	-	-	-	-	-	-	-	-	-	-
Ritirati dal lavoro	512	67	31	1.357	122	1.510	3.071	16.317	11.048	2.638
Altri	235	17	17	1.050	129	1.196	1.631	2.832	1.863	856

Tavola 4.2 segue - Popolazione residente in età da 6 anni in poi per grado di istruzione, classe di età, condizione professionale o non professionale e sesso

CLASSI DI ETÀ(anni) CONDIZIONE	GRADO DI ISTRUZIONE										
	LAUREA			DIPLOMA			Totale	Licenza di scuola media	Licenza di scuola elementare	Alfabeti privi di titolo di studio	Analfabeti
	Totale	Di cui con specializ. post laurea o dottorato di ricerca	Universitario o equipollente	Che permette l'accesso all'università	Che non permette l'accesso all'università	Totale					
FEMMINE											
TOTALE	5.283	821	753	26.595	4.790	32.138	42.906	55.592	37.696	11.460	
6-9	-	-	-	-	-	-	-	-	8.022	51	
10	-	-	-	-	-	-	-	495	1.658	30	
11-13	-	-	-	-	-	-	679	6.008	172	7	
14	-	-	-	-	-	-	2.175	277	25	12	
15-18	-	-	-	504	224	728	9.781	406	148	68	
19	-	-	-	1.346	157	1.503	1.200	75	19	5	
20-24	84	-	69	7.188	929	8.186	5.468	546	60	35	
25-29	873	82	186	5.011	1.000	6.197	5.946	1.086	115	53	
30-34	1.077	202	176	3.886	791	4.853	5.101	2.149	161	71	
35-39	1.036	278	112	2.732	552	3.396	4.190	3.910	227	72	
40-44	918	149	71	1.969	443	2.483	2.801	6.348	430	91	
45-49	509	49	29	1.099	210	1.338	1.568	5.797	893	111	
50-54	295	19	46	887	143	1.076	1.108	6.139	2.326	361	
55-59	155	15	24	545	108	677	776	5.515	3.758	969	
60-64	122	13	19	495	76	590	719	5.328	4.426	1.265	
65-69	108	7	9	433	59	501	531	4.514	4.775	1.526	
70-74	66	2	4	202	32	238	291	2.767	3.622	1.395	
75-79	19	3	2	118	30	150	249	2.287	3.374	2.096	
80 e più	21	2	6	180	36	222	323	1.945	3.485	3.242	
CONDIZIONE PROFESSIONALE	3.842	702	530	11.932	2.348	14.810	12.687	11.207	2.572	364	
<i>Di cui disoccupati</i>	175	14	34	874	256	1.164	1.445	601	108	17	
Imprenditori, liberi professionisti	456	144	28	572	68	668	407	557	86	-	
Lavoratori in proprio	170	24	29	1.076	247	1.352	2.755	4.864	1.673	223	
Soci di cooperative	26	4	13	169	49	231	151	80	12	-	
Coadiuvanti	43	5	3	346	77	426	562	1.076	353	65	
Dirigenti	118	40	8	146	26	180	-	-	-	-	
Direttivi, quadri, impiegati	2.779	437	389	7.487	1.026	8.902	1.525	236	-	-	
Altri lavoratori dipendenti	250	48	60	2.136	855	3.051	7.287	4.394	448	76	
Agricoltura	37	6	2	229	59	290	1.135	4.177	1.916	308	
<i>Di cui disoccupati</i>	6	-	-	37	9	46	124	130	65	10	
Imprenditori, liberi professionisti	9	1	-	35	4	39	45	188	59	-	
Lavoratori in proprio	12	2	2	77	30	109	681	3.002	1.442	212	
Soci di cooperative	-	-	-	4	3	7	3	14	3	-	
Coadiuvanti	6	-	-	37	9	46	185	619	298	62	
Dirigenti	-	-	-	13	5	18	-	-	-	-	
Direttivi, quadri, impiegati	9	3	-	36	1	37	15	8	-	-	
Altri lavoratori dipendenti	1	-	-	27	7	34	206	346	114	34	
Industria	201	23	30	1.996	482	2.508	4.676	2.516	203	31	
<i>Di cui disoccupati</i>	21	-	3	245	79	327	574	247	24	5	
Imprenditori, liberi professionisti	44	7	5	84	13	102	106	104	10	-	
Lavoratori in proprio	18	4	1	99	28	128	312	268	39	5	
Soci di cooperative	1	-	-	26	9	35	58	24	5	-	
Coadiuvanti	3	-	-	49	17	66	57	81	8	1	
Dirigenti	4	-	1	25	2	28	-	-	-	-	
Direttivi, quadri, impiegati	112	11	18	1.101	131	1.250	252	45	-	-	
Altri lavoratori dipendenti	19	1	5	612	282	899	3.891	1.994	141	25	
Altre attività	3.604	673	498	9.707	1.807	12.012	6.876	4.514	453	25	
<i>Di cui disoccupati</i>	148	14	31	592	168	791	747	224	19	2	
Imprenditori, liberi professionisti	403	136	23	453	51	527	256	265	17	-	
Lavoratori in proprio	140	18	26	900	189	1.115	1.762	1.594	192	6	
Soci di cooperative	25	4	13	139	37	189	90	42	4	-	
Coadiuvanti	34	5	3	260	51	314	320	376	47	2	
Dirigenti	114	40	7	108	19	134	-	-	-	-	
Direttivi, quadri, impiegati	2.658	423	371	6.350	894	7.615	1.258	183	-	-	
Altri lavoratori dipendenti	230	47	55	1.497	566	2.118	3.190	2.054	193	17	
CONDIZIONE NON PROFESSIONALE	1.441	119	223	14.663	2.442	17.328	30.219	44.385	35.124	11.096	
In cerca di prima occupazione	682	52	96	3.488	694	4.278	3.178	414	65	23	
Scolari e studenti	77	18	17	5.302	250	5.569	11.011	6.863	9.786	-	
Casalinghe	297	19	63	4.554	1.244	5.861	14.270	25.495	9.326	2.600	
Ritirati dal lavoro	317	19	36	1.051	194	1.281	1.107	9.377	13.190	6.628	
Altri	68	11	11	268	60	339	653	2.236	2.757	1.845	

Tavola 4.3 - Popolazione residente attiva e non attiva per classe di età e sesso; attiva per sezione di attività economica e posizione nella professione; non attiva per condizione non professionale

ATTIVITÀ ECONOMICHE POSIZIONE NELLA PROFESSIONE	CLASSI DI ETÀ (anni)											
	Meno di 14	14-19	20-24	25-29	30-34	35-39	40-44	45-49	50-54	55-59	60-64	65 e più
TOTALE												
Condizione professionale	-	3.314	12.288	17.479	18.180	17.945	19.067	14.201	14.372	11.232	5.012	1.842
<i>Di cui disoccupati</i>	-	429	1.521	1.593	1.318	963	872	579	643	562	217	13
Imprenditori e liberi professionisti	-	11	316	1.006	1.470	1.508	1.389	953	875	668	484	371
Lavoratori in proprio	-	131	1.148	2.549	3.155	3.377	4.186	3.634	4.390	4.329	2.483	1.034
Soci di cooperative	-	17	127	223	205	109	93	57	53	45	23	3
Coadiuvanti	-	118	380	500	438	407	434	397	458	377	123	72
Dirigenti	-	-	13	96	150	246	296	256	243	193	132	53
Direttivi, quadri, impiegati	-	104	1.966	3.888	4.812	4.962	4.980	3.219	2.528	1.329	661	141
Altri lavoratori dipendenti	-	2.933	8.338	9.217	7.950	7.336	7.689	5.685	5.825	4.291	1.106	168
A - AGRICOLTURA, CACCIA E SILVICOLTURA	-	171	509	841	1.169	1.441	2.029	1.996	3.026	3.448	1.932	681
<i>Di cui disoccupati</i>	-	54	127	77	68	87	96	80	104	139	76	7
Imprenditori e liberi professionisti	-	1	17	52	86	105	128	117	157	155	101	55
Lavoratori in proprio	-	37	188	467	746	994	1.431	1.477	2.321	2.758	1.605	563
Soci di cooperative	-	2	5	7	16	3	10	4	14	18	5	1
Coadiuvanti	-	40	80	117	122	135	201	202	250	220	65	32
Dirigenti	-	-	1	8	2	5	11	5	3	4	8	3
Direttivi, quadri, impiegati	-	4	20	38	27	25	24	13	10	6	8	2
Altri lavoratori dipendenti	-	87	198	152	170	174	224	178	271	287	140	25
B - PESCA, PISCICOLTURA E SERVIZI CONNESSI	-	4	30	41	52	36	28	15	24	27	8	3
<i>Di cui disoccupati</i>	-	-	-	2	5	2	5	-	1	3	-	-
Imprenditori e liberi professionisti	-	-	1	5	2	2	4	-	1	1	2	-
Lavoratori in proprio	-	-	7	17	26	21	15	9	12	13	2	2
Soci di cooperative	-	-	2	-	1	1	-	-	3	1	1	-
Coadiuvanti	-	1	1	1	-	-	-	-	-	2	-	-
Dirigenti	-	-	-	-	-	-	-	-	1	-	-	-
Direttivi, quadri, impiegati	-	-	1	1	2	1	2	-	-	-	-	-
Altri lavoratori dipendenti	-	3	18	17	21	11	6	6	7	10	3	1
C - ESTRAZIONE DI MINERALI	-	4	35	105	112	112	98	71	74	53	4	3
<i>Di cui disoccupati</i>	-	3	7	4	8	4	4	1	1	1	-	-
Imprenditori e liberi professionisti	-	-	-	5	2	4	7	2	-	5	-	1
Lavoratori in proprio	-	1	2	5	5	2	6	-	6	2	-	-
Soci di cooperative	-	-	-	-	1	-	-	-	-	-	-	-
Coadiuvanti	-	-	-	-	-	-	-	-	1	-	-	-
Dirigenti	-	-	-	-	1	1	2	2	2	-	-	-
Direttivi, quadri, impiegati	-	-	6	37	39	33	34	26	21	9	3	-
Altri lavoratori dipendenti	-	3	27	58	64	72	49	41	44	37	1	2
D - ATTIVITÀ MANIFATTURIERE	-	1.283	4.612	5.865	5.068	4.482	5.032	3.436	2.927	1.865	427	134
<i>Di cui disoccupati</i>	-	127	394	430	385	265	233	177	168	123	29	1
Imprenditori e liberi professionisti	-	7	58	141	193	182	204	153	125	79	73	38
Lavoratori in proprio	-	23	147	370	380	388	492	370	344	305	145	52
Soci di cooperative	-	7	35	43	42	25	20	16	8	5	3	1
Coadiuvanti	-	18	50	67	53	42	37	32	36	23	9	1
Dirigenti	-	-	4	28	43	43	72	61	37	25	14	2
Direttivi, quadri, impiegati	-	27	402	760	806	689	763	393	253	83	19	7
Altri lavoratori dipendenti	-	1.201	3.916	4.456	3.551	3.113	3.444	2.411	2.124	1.345	164	33
E - PRODUZIONE E DISTRIBUZIONE DI ENERGIA ELETTRICA, GAS E ACQUA	-	8	39	86	100	160	193	134	120	77	25	3
<i>Di cui disoccupati</i>	-	2	4	18	5	5	2	-	5	1	-	-
Imprenditori e liberi professionisti	-	-	-	-	1	2	3	1	1	-	-	-
Lavoratori in proprio	-	-	1	4	4	4	3	-	1	-	2	-
Soci di cooperative	-	-	-	1	-	2	-	1	-	-	-	-
Coadiuvanti	-	-	-	1	-	1	-	-	-	-	-	-
Dirigenti	-	-	-	1	1	-	-	-	1	1	-	-
Direttivi, quadri, impiegati	-	-	13	25	35	51	44	47	51	25	8	-
Altri lavoratori dipendenti	-	8	26	57	59	100	143	85	66	51	15	3
F - COSTRUZIONI	-	476	1.273	1.576	1.467	1.517	1.744	1.501	1.779	1.437	378	51
<i>Di cui disoccupati</i>	-	50	143	145	130	135	145	95	158	152	50	3
Imprenditori e liberi professionisti	-	-	45	131	147	164	218	176	176	92	70	28
Lavoratori in proprio	-	9	95	179	242	299	370	306	316	180	90	9
Soci di cooperative	-	-	7	17	9	9	12	10	5	9	3	-
Coadiuvanti	-	6	19	18	15	9	5	5	7	-	1	-
Dirigenti	-	-	1	8	9	15	17	12	8	2	2	2
Direttivi, quadri, impiegati	-	3	152	248	183	124	92	64	39	20	6	2
Altri lavoratori dipendenti	-	458	954	975	862	897	1.032	923	1.224	1.128	206	10
G - COMMERCIO ALL'INGROSSO E AL DETTAGLIO; RIPARAZIONE DI AUTOVEICOLI, MOTOCICLI E DI BENI PERSONALI E PER LA CASA	-	588	2.077	2.564	2.482	2.144	2.115	1.636	1.489	1.138	682	433
<i>Di cui disoccupati</i>	-	58	251	246	178	131	107	81	74	54	20	1
Imprenditori e liberi professionisti	-	-	71	196	261	246	263	220	181	138	108	94
Lavoratori in proprio	-	26	329	780	989	982	1.140	895	877	731	469	297
Soci di cooperative	-	1	12	26	19	14	9	3	5	5	3	-
Coadiuvanti	-	34	147	181	167	144	122	113	118	100	42	28
Dirigenti	-	-	-	7	11	13	16	10	6	2	1	2
Direttivi, quadri, impiegati	-	11	261	392	343	226	176	109	66	35	10	1
Altri lavoratori dipendenti	-	516	1.257	982	662	519	389	286	236	127	49	11

Tavola 4.3 segue - Popolazione residente attiva e non attiva per classe di età e sesso; attiva per sezione di attività economica e posizione nella professione; non attiva per condizione non professionale

ATTIVITÀ ECONOMICHE POSIZIONE NELLA PROFESSIONE	CLASSI DI ETÀ (anni)											
	Meno di 14	14-19	20-24	25-29	30-34	35-39	40-44	45-49	50-54	55-59	60-64	65 e più
TOTALE												
H - ALBERGHI E RISTORANTI	-	190	697	782	642	528	592	436	433	297	124	72
<i>Di cui disoccupati</i>	-	42	132	202	140	84	90	44	46	29	9	-
Imprenditori e liberi professionisti	-	-	28	54	51	45	56	45	35	35	20	10
Lavoratori in proprio	-	10	98	178	195	192	217	172	181	124	53	37
Soci di cooperative	-	1	5	11	12	3	5	3	5	1	1	-
Coadiuvanti	-	10	47	61	37	36	46	26	24	21	5	5
Dirigenti	-	-	2	5	4	4	4	4	9	2	2	1
Direttivi, quadri, impiegati	-	8	43	40	28	21	16	13	11	1	5	5
Altri lavoratori dipendenti	-	161	474	433	315	227	248	173	168	113	38	14
I - TRASPORTI, MAGAZZINAGGIO E COMUNICAZIONI	-	29	338	745	866	859	940	741	692	451	155	41
<i>Di cui disoccupati</i>	-	5	49	75	52	48	49	39	34	22	13	1
Imprenditori e liberi professionisti	-	-	5	18	19	27	27	15	13	16	5	5
Lavoratori in proprio	-	3	26	98	108	109	111	94	91	70	31	23
Soci di cooperative	-	2	5	11	8	6	4	3	6	2	3	-
Coadiuvanti	-	1	9	10	7	5	2	3	5	2	-	-
Dirigenti	-	-	-	5	4	6	11	14	13	8	8	3
Direttivi, quadri, impiegati	-	3	102	227	325	267	345	293	232	141	60	3
Altri lavoratori dipendenti	-	20	191	376	395	439	440	319	332	212	48	7
J - INTERMEDIAZIONE MONETARIA E FINANZIARIA	-	4	182	349	396	316	332	275	178	94	36	7
<i>Di cui disoccupati</i>	-	2	7	19	8	8	4	2	-	3	1	-
Imprenditori e liberi professionisti	-	-	12	39	44	23	36	25	18	9	4	1
Lavoratori in proprio	-	1	11	22	31	12	15	15	6	9	4	3
Soci di cooperative	-	1	-	2	-	1	1	-	-	-	-	-
Coadiuvanti	-	-	2	1	3	3	4	1	1	-	-	-
Dirigenti	-	-	-	3	3	3	12	14	14	13	4	2
Direttivi, quadri, impiegati	-	-	142	257	295	251	251	208	129	55	20	1
Altri lavoratori dipendenti	-	2	15	25	20	23	13	11	10	8	4	-
K - ATTIVITÀ IMMOBILIARI, NOLEGGIO, INFORMATICA, RICERCA, ALTRE ATTIVITÀ PROFESSIONALI E IMPRENDITORIALI	-	62	679	1.093	1.019	867	676	417	403	238	125	109
<i>Di cui disoccupati</i>	-	11	148	138	87	64	44	18	19	9	5	-
Imprenditori e liberi professionisti	-	-	34	214	350	349	246	129	119	88	62	80
Lavoratori in proprio	-	3	32	88	95	96	83	61	55	28	20	15
Soci di cooperative	-	-	5	16	20	13	10	5	1	2	1	-
Coadiuvanti	-	-	8	11	14	12	4	7	1	1	-	1
Dirigenti	-	-	2	7	6	14	7	6	3	2	1	2
Direttivi, quadri, impiegati	-	19	330	514	325	172	145	59	51	25	8	5
Altri lavoratori dipendenti	-	40	268	243	209	211	181	150	173	92	33	6
L - PUBBLICA AMMINISTRAZIONE E DIFESA; ASSICURAZIONE SOCIALE OBBLIGATORIA	-	40	504	1.254	1.760	1.949	1.793	1.190	1.174	787	444	55
<i>Di cui disoccupati</i>	-	10	37	28	27	15	17	9	7	4	6	-
Imprenditori e liberi professionisti	-	-	1	7	8	3	3	2	1	3	-	1
Lavoratori in proprio	-	-	5	16	12	5	8	9	2	2	4	-
Soci di cooperative	-	-	-	2	2	1	1	1	-	-	-	-
Coadiuvanti	-	-	1	1	1	2	1	-	2	1	-	1
Dirigenti	-	-	1	5	20	42	51	48	67	69	44	9
Direttivi, quadri, impiegati	-	7	125	469	935	1.188	1.056	641	600	336	203	23
Altri lavoratori dipendenti	-	33	371	754	782	708	673	489	502	376	193	21
M - ISTRUZIONE	-	28	192	620	1.063	1.525	2.011	1.469	1.291	795	446	117
<i>Di cui disoccupati</i>	-	10	56	72	102	53	33	15	7	5	2	-
Imprenditori e liberi professionisti	-	-	5	11	33	22	34	11	11	4	3	1
Lavoratori in proprio	-	-	9	22	30	43	56	49	41	19	15	10
Soci di cooperative	-	2	8	13	12	5	5	3	4	1	-	-
Coadiuvanti	-	1	4	11	6	5	6	2	3	1	-	3
Dirigenti	-	-	-	7	12	23	37	35	35	17	14	11
Direttivi, quadri, impiegati	-	9	106	441	768	1.186	1.552	1.101	885	490	259	68
Altri lavoratori dipendenti	-	16	60	115	202	241	321	268	312	263	155	24
N - SANITÀ E ALTRI SERVIZI SOCIALI	-	38	443	875	1.404	1.546	1.044	554	469	347	136	82
<i>Di cui disoccupati</i>	-	12	61	74	73	29	27	6	9	8	1	-
Imprenditori e liberi professionisti	-	-	11	57	205	303	132	34	17	28	26	52
Lavoratori in proprio	-	1	14	45	56	42	32	16	10	12	4	3
Soci di cooperative	-	-	27	55	47	20	12	5	2	-	2	1
Coadiuvanti	-	1	3	7	9	4	3	-	2	2	1	-
Dirigenti	-	-	-	3	26	54	42	28	28	34	25	8
Direttivi, quadri, impiegati	-	8	191	314	559	632	392	202	142	83	36	10
Altri lavoratori dipendenti	-	28	197	394	502	491	431	269	268	188	42	8

Tavola 4.3 segue - Popolazione residente attiva e non attiva per classe di età e sesso; attiva per sezione di attività economica e posizione nella professione; non attiva per condizione non professionale

ATTIVITÀ ECONOMICHE POSIZIONE NELLA PROFESSIONE	CLASSI DI ETÀ (anni)											
	Meno di 14	14-19	20-24	25-29	30-34	35-39	40-44	45-49	50-54	55-59	60-64	65 e più
TOTALE												
O - ALTRI SERVIZI PUBBLICI, SOCIALI E PERSONALI	-	383	656	662	583	429	397	297	253	159	84	49
<i>Di cui disoccupati</i>	-	41	99	61	48	28	15	10	9	9	5	-
Imprenditori e liberi professionisti	-	3	28	76	68	31	27	23	19	15	10	5
Lavoratori in proprio	-	15	183	253	228	178	186	153	111	69	37	19
Soci di cooperative	-	1	16	19	16	6	3	1	-	1	1	-
Coadiuvanti	-	6	9	13	4	8	2	5	7	4	-	1
Dirigenti	-	-	2	9	8	23	16	12	12	8	9	8
Direttivi, quadri, impiegati	-	5	72	124	141	96	86	50	38	19	15	14
Altri lavoratori dipendenti	-	353	346	168	118	87	77	53	66	43	12	2
P - SERVIZI DOMESTICI PRESSO FAMIGLIE E CONVIVENZE	-	6	22	19	27	34	43	33	39	19	6	2
<i>Di cui disoccupati</i>	-	2	6	2	2	5	1	2	1	-	-	-
Imprenditori e liberi professionisti	-	-	-	-	-	-	1	-	1	-	-	-
Lavoratori in proprio	-	2	2	7	8	10	21	8	16	7	2	1
Soci di cooperative	-	-	-	-	-	-	-	1	-	-	-	-
Coadiuvanti	-	-	-	-	-	1	1	1	1	-	-	-
Dirigenti	-	-	-	-	-	-	-	-	-	-	-	-
Direttivi, quadri, impiegati	-	-	-	-	1	-	2	-	-	1	1	-
Altri lavoratori dipendenti	-	4	20	12	18	23	18	23	21	11	3	1
Q - ORGANIZZAZIONI ED ORGANISMI EXTRATERRITORIALI	-	-	-	2	-	-	-	-	1	-	-	-
<i>Di cui disoccupati</i>	-	-	-	-	-	-	-	-	-	-	-	-
Imprenditori e liberi professionisti	-	-	-	-	-	-	-	-	-	-	-	-
Lavoratori in proprio	-	-	-	1	-	-	-	-	-	-	-	-
Soci di cooperative	-	-	-	-	-	-	-	-	-	-	-	-
Coadiuvanti	-	-	-	-	-	-	-	-	-	-	-	-
Dirigenti	-	-	-	-	-	-	-	-	-	-	-	-
Direttivi, quadri, impiegati	-	-	-	1	-	-	-	-	-	-	-	-
Altri lavoratori dipendenti	-	-	-	-	-	-	-	-	1	-	-	-
In cerca di prima occupazione	-	3.777	6.308	3.485	1.547	643	73	-	-	-	-	-
TOTALE POPOLAZIONE ATTIVA	-	7.091	18.596	20.964	19.727	18.588	19.140	14.201	14.372	11.232	5.012	1.842
Scolari e studenti	35.650	23.819	6.579	1.795	364	92	11	-	-	-	-	-
Casalinghe	-	773	2.288	4.748	5.491	5.830	6.265	5.187	5.949	6.130	5.137	10.051
Ritirati dal lavoro	-	634	109	163	175	209	461	704	1.665	4.508	11.815	46.553
Altri	22.010	1.003	1.150	559	388	420	514	507	749	1.248	1.830	7.532
TOTALE POPOLAZIONE NON ATTIVA	57.660	26.229	10.126	7.265	6.418	6.551	7.251	6.398	8.363	11.886	18.782	64.136

Tavola 4.3 segue - Popolazione residente attiva e non attiva per classe di età e sesso; attiva per sezione di attività economica e posizione nella professione; non attiva per condizione non professionale

ATTIVITÀ ECONOMICHE POSIZIONE NELLA PROFESSIONE	CLASSI DI ETÀ (anni)											
	Meno di 14	14-19	20-24	25-29	30-34	35-39	40-44	45-49	50-54	55-59	60-64	65 e più
MASCHI												
Condizione professionale	-	1.857	7.239	11.177	11.565	11.620	12.722	9.701	10.060	8.080	4.053	1.376
<i>Di cui disoccupati</i>	-	216	758	781	643	578	590	432	510	486	195	11
Imprenditori e liberi professionisti	-	8	203	719	1.040	1.136	1.071	738	702	524	414	322
Lavoratori in proprio	-	80	684	1.562	1.917	2.073	2.524	2.241	2.696	2.690	2.121	791
Soci di cooperative	-	7	45	90	98	50	40	37	30	36	21	1
Coadiuvanti	-	80	232	250	172	107	79	53	76	74	39	17
Dirigenti	-	-	8	65	111	175	246	222	209	176	118	50
Direttivi, quadri, impiegati	-	40	693	1.748	2.298	2.553	2.837	1.956	1.606	894	440	83
Altri lavoratori dipendenti	-	1.642	5.374	6.743	5.929	5.526	5.925	4.454	4.741	3.686	900	112
A - AGRICOLTURA, CACCIA E SILVICOLTURA	-	100	301	463	570	657	855	904	1.477	1.842	1.655	560
<i>Di cui disoccupati</i>	-	22	63	44	36	46	55	43	62	88	70	5
Imprenditori e liberi professionisti	-	1	12	36	53	62	68	72	106	92	84	48
Lavoratori in proprio	-	22	118	248	348	460	622	708	1.194	1.516	1.418	476
Soci di cooperative	-	-	3	5	11	2	5	2	10	15	5	-
Coadiuvanti	-	27	45	53	32	20	14	8	10	20	11	9
Dirigenti	-	-	-	4	2	2	5	5	2	3	6	3
Direttivi, quadri, impiegati	-	3	10	20	13	14	17	11	6	6	8	2
Altri lavoratori dipendenti	-	47	113	97	111	97	124	98	149	190	123	22
B - PESCA, PISCICOLTURA E SERVIZI CONNESSI	-	4	30	40	52	36	27	15	24	25	8	3
<i>Di cui disoccupati</i>	-	-	-	2	5	2	5	-	1	3	-	-
Imprenditori e liberi professionisti	-	-	1	5	2	2	4	-	1	1	2	-
Lavoratori in proprio	-	-	7	17	26	21	15	9	12	12	2	2
Soci di cooperative	-	-	2	-	1	1	-	-	3	1	1	-
Coadiuvanti	-	1	1	1	-	-	-	-	1	1	-	-
Dirigenti	-	-	-	-	-	-	-	-	-	-	-	-
Direttivi, quadri, impiegati	-	-	1	-	2	1	1	-	-	-	-	-
Altri lavoratori dipendenti	-	3	18	17	21	11	6	6	7	10	3	1
C - ESTRAZIONE DI MINERALI	-	4	30	100	102	104	91	68	74	52	3	3
<i>Di cui disoccupati</i>	-	3	6	3	5	4	4	1	1	1	-	-
Imprenditori e liberi professionisti	-	-	-	4	1	4	6	2	-	5	-	1
Lavoratori in proprio	-	1	2	4	4	2	5	-	6	1	-	-
Soci di cooperative	-	-	-	-	1	-	-	-	-	-	-	-
Coadiuvanti	-	-	-	-	-	-	-	-	1	-	-	-
Dirigenti	-	-	-	-	1	1	2	2	2	-	-	-
Direttivi, quadri, impiegati	-	-	2	34	33	27	29	24	21	9	2	-
Altri lavoratori dipendenti	-	3	26	58	62	70	49	40	44	37	1	2
D - ATTIVITÀ MANIFATTURIERE	-	586	2.711	4.104	3.632	3.322	3.871	2.758	2.482	1.686	370	111
<i>Di cui disoccupati</i>	-	55	183	190	171	149	137	129	122	110	26	1
Imprenditori e liberi professionisti	-	5	37	104	128	139	146	125	103	67	62	31
Lavoratori in proprio	-	14	95	264	258	302	369	297	271	256	128	44
Soci di cooperative	-	3	10	16	19	10	9	10	1	3	3	1
Coadiuvanti	-	14	33	42	33	11	13	7	13	7	3	-
Dirigenti	-	-	2	22	38	41	67	59	36	24	14	2
Direttivi, quadri, impiegati	-	10	179	426	526	482	599	339	232	72	18	7
Altri lavoratori dipendenti	-	540	2.355	3.230	2.630	2.337	2.668	1.921	1.826	1.257	142	26
E - PRODUZIONE E DISTRIBUZIONE DI ENERGIA ELETTRICA, GAS E ACQUA	-	7	28	64	87	146	177	123	115	73	25	3
<i>Di cui disoccupati</i>	-	1	1	7	2	1	1	-	4	1	-	-
Imprenditori e liberi professionisti	-	-	-	-	1	2	1	1	1	-	-	-
Lavoratori in proprio	-	-	-	1	4	4	3	-	1	-	2	-
Soci di cooperative	-	-	-	1	-	2	-	1	-	-	-	-
Coadiuvanti	-	-	-	1	-	-	-	-	-	-	-	-
Dirigenti	-	-	-	-	1	-	-	-	1	1	-	-
Direttivi, quadri, impiegati	-	-	6	18	28	43	40	37	49	22	8	-
Altri lavoratori dipendenti	-	7	22	43	53	95	133	84	63	50	15	3
F - COSTRUZIONI	-	460	1.160	1.453	1.361	1.471	1.700	1.478	1.758	1.431	377	50
<i>Di cui disoccupati</i>	-	39	111	124	103	130	135	95	154	152	50	3
Imprenditori e liberi professionisti	-	-	41	122	140	154	205	172	170	90	70	28
Lavoratori in proprio	-	8	87	170	230	292	360	306	315	180	90	9
Soci di cooperative	-	-	7	14	9	9	12	10	5	9	3	-
Coadiuvanti	-	6	18	14	9	5	2	2	5	-	1	-
Dirigenti	-	-	1	6	8	15	14	16	11	8	2	1
Direttivi, quadri, impiegati	-	3	82	163	118	103	80	54	31	19	6	2
Altri lavoratori dipendenti	-	443	924	964	847	893	1.027	918	1.221	1.125	205	10
G - COMMERCIO ALL'INGROSSO E AL DETTAGLIO; RIPARAZIONE DI AUTOVEICOLI, MOTOCICLI E DI BENI PERSONALI E PER LA CASA	-	356	1.109	1.500	1.511	1.329	1.345	1.056	975	767	502	270
<i>Di cui disoccupati</i>	-	26	102	113	88	72	75	62	60	50	14	1
Imprenditori e liberi professionisti	-	-	48	134	172	163	177	141	133	96	84	68
Lavoratori in proprio	-	18	204	474	619	613	744	577	572	493	349	184
Soci di cooperative	-	-	7	11	11	5	3	1	2	3	2	-
Coadiuvanti	-	23	88	88	61	44	33	22	25	33	21	6
Dirigenti	-	-	-	5	9	10	12	6	4	1	1	2
Direttivi, quadri, impiegati	-	4	88	172	171	130	93	83	42	31	8	1
Altri lavoratori dipendenti	-	311	674	616	468	364	283	226	197	110	37	9

Tavola 4.3 segue - Popolazione residente attiva e non attiva per classe di età e sesso; attiva per sezione di attività economica e posizione nella professione; non attiva per condizione non professionale

ATTIVITÀ ECONOMICHE POSIZIONE NELLA PROFESSIONE	CLASSI DI ETÀ (anni)											
	Meno di 14	14-19	20-24	25-29	30-34	35-39	40-44	45-49	50-54	55-59	60-64	65 e più
MASCHI												
H - ALBERGHI E RISTORANTI	-	143	473	474	390	300	316	217	230	151	70	33
<i>Di cui disoccupati</i>	-	29	83	103	77	45	50	29	34	24	5	-
Imprenditori e liberi professionisti	-	-	18	39	39	27	46	27	27	22	12	8
Lavoratori in proprio	-	8	60	115	136	119	113	99	104	64	35	22
Soci di cooperative	-	-	2	5	5	-	1	1	1	1	1	-
Coadiuvanti	-	5	27	28	16	11	12	7	8	8	3	1
Dirigenti	-	-	1	4	3	3	4	4	2	2	1	1
Direttivi, quadri, impiegati	-	5	20	23	15	19	12	7	8	1	3	1
Altri lavoratori dipendenti	-	125	345	260	176	121	128	72	78	53	15	-
I - TRASPORTI, MAGAZZINAGGIO E COMUNICAZIONI	-	24	263	626	719	763	826	661	632	421	140	38
<i>Di cui disoccupati</i>	-	5	28	68	42	45	49	37	34	22	13	1
Imprenditori e liberi professionisti	-	-	4	16	16	25	23	12	11	15	5	5
Lavoratori in proprio	-	1	21	94	99	100	109	89	90	70	31	22
Soci di cooperative	-	2	3	9	7	6	2	3	5	2	3	-
Coadiuvanti	-	1	8	9	4	5	-	3	4	2	-	-
Dirigenti	-	-	-	4	3	5	11	11	12	6	7	3
Direttivi, quadri, impiegati	-	1	48	134	210	203	256	237	189	119	49	2
Altri lavoratori dipendenti	-	19	179	360	380	419	425	306	321	207	45	6
J - INTERMEDIAZIONE MONETARIA E FINANZIARIA	-	1	56	186	234	231	251	216	151	87	32	7
<i>Di cui disoccupati</i>	-	-	1	6	5	4	4	1	-	3	1	-
Imprenditori e liberi professionisti	-	-	6	31	33	19	30	21	17	8	3	1
Lavoratori in proprio	-	-	6	10	20	8	11	10	4	7	4	3
Soci di cooperative	-	1	-	1	-	1	-	-	-	-	-	-
Coadiuvanti	-	-	1	-	1	-	-	-	-	-	-	-
Dirigenti	-	-	-	3	2	3	10	13	14	12	4	2
Direttivi, quadri, impiegati	-	-	35	121	160	179	188	164	108	53	18	1
Altri lavoratori dipendenti	-	-	8	20	18	21	12	8	8	7	3	-
K - ATTIVITÀ IMMOBILIARI, NOLEGGIO, INFORMATICA, RICERCA, ALTRE ATTIVITÀ PROFESSIONALI E IMPRENDITORIALI	-	28	332	601	625	599	491	302	302	198	103	100
<i>Di cui disoccupati</i>	-	5	87	53	37	35	27	13	14	7	4	-
Imprenditori e liberi professionisti	-	-	19	146	274	299	224	117	106	86	58	78
Lavoratori in proprio	-	3	18	57	64	57	55	45	38	21	16	12
Soci di cooperative	-	-	1	9	9	3	3	5	1	1	1	-
Coadiuvanti	-	-	3	4	6	3	1	3	1	-	-	1
Dirigenti	-	-	2	4	2	10	7	3	3	2	1	2
Direttivi, quadri, impiegati	-	7	93	214	143	98	93	45	40	21	4	4
Altri lavoratori dipendenti	-	18	196	167	127	129	108	84	113	67	23	3
L - PUBBLICA AMMINISTRAZIONE E DIFESA; ASSICURAZIONE SOCIALE OBBLIGATORIA	-	30	394	948	1.178	1.292	1.325	931	950	661	391	42
<i>Di cui disoccupati</i>	-	8	21	18	12	9	12	7	7	3	5	-
Imprenditori e liberi professionisti	-	-	-	4	5	-	2	2	1	3	-	-
Lavoratori in proprio	-	-	3	12	8	2	6	7	2	2	3	-
Soci di cooperative	-	-	-	-	-	1	1	1	-	-	-	-
Coadiuvanti	-	-	1	1	1	2	1	-	2	-	-	-
Dirigenti	-	-	-	2	14	25	44	44	57	67	40	9
Direttivi, quadri, impiegati	-	2	64	243	463	633	681	451	462	271	173	21
Altri lavoratori dipendenti	-	28	326	686	687	629	590	426	426	318	175	12
M - ISTRUZIONE	-	12	43	120	274	419	628	505	495	352	205	48
<i>Di cui disoccupati</i>	-	8	20	11	19	13	12	4	4	5	1	-
Imprenditori e liberi professionisti	-	-	2	6	14	11	18	4	6	3	2	1
Lavoratori in proprio	-	-	4	6	5	12	16	15	12	12	7	2
Soci di cooperative	-	1	1	1	2	-	1	1	2	-	-	-
Coadiuvanti	-	-	1	3	1	-	2	-	1	-	-	-
Dirigenti	-	-	-	2	4	9	21	24	25	13	9	9
Direttivi, quadri, impiegati	-	1	15	73	172	300	470	366	320	207	107	22
Altri lavoratori dipendenti	-	10	20	29	76	87	100	95	129	117	80	14
N - SANITÀ E ALTRI SERVIZI SOCIALI	-	14	103	231	572	737	599	290	215	204	101	70
<i>Di cui disoccupati</i>	-	5	22	15	22	8	14	2	6	8	1	-
Imprenditori e liberi professionisti	-	-	5	28	132	207	106	28	13	25	24	50
Lavoratori in proprio	-	-	6	24	24	22	14	9	1	6	4	2
Soci di cooperative	-	-	2	6	14	7	2	1	-	-	1	-
Coadiuvanti	-	-	2	-	5	1	1	-	2	1	-	-
Dirigenti	-	-	-	1	18	34	37	25	25	30	24	8
Direttivi, quadri, impiegati	-	3	34	60	183	272	227	107	71	47	23	8
Altri lavoratori dipendenti	-	11	54	112	196	194	212	120	103	95	25	2

Tavola 4.3 segue - Popolazione residente attiva e non attiva per classe di età e sesso; attiva per sezione di attività economica e posizione nella professione; non attiva per condizione non professionale

ATTIVITÀ ECONOMICHE POSIZIONE NELLA PROFESSIONE	CLASSI DI ETÀ (anni)											
	Meno di 14	14-19	20-24	25-29	30-34	35-39	40-44	45-49	50-54	55-59	60-64	65 e più
MASCHI												
O - ALTRI SERVIZI PUBBLICI, SOCIALI E PERSONALI	-	87	206	262	257	212	217	175	179	128	70	38
<i>Di cui disoccupati</i>	-	10	30	23	19	15	10	7	7	9	5	-
Imprenditori e liberi professionisti	-	2	10	44	30	22	15	14	7	11	8	3
Lavoratori in proprio	-	5	53	64	71	59	82	70	73	50	32	13
Soci di cooperative	-	-	7	12	9	3	-	1	-	1	1	-
Coadiuvanti	-	3	4	6	3	5	-	1	4	2	-	-
Dirigenti	-	-	2	8	6	17	12	10	12	7	9	8
Direttivi, quadri, impiegati	-	1	16	47	61	49	51	31	27	15	12	12
Altri lavoratori dipendenti	-	76	114	81	77	57	57	48	56	42	8	2
P - SERVIZI DOMESTICI PRESSO FAMIGLIE E CONVIVENZE	-	1	-	4	1	2	3	2	1	2	1	-
<i>Di cui disoccupati</i>	-	-	-	1	-	-	-	2	-	-	-	-
Imprenditori e liberi professionisti	-	-	-	-	-	-	-	-	-	-	-	-
Lavoratori in proprio	-	-	-	1	1	-	-	-	1	-	-	-
Soci di cooperative	-	-	-	-	-	-	-	-	-	-	-	-
Coadiuvanti	-	-	-	-	-	-	-	-	-	-	-	-
Dirigenti	-	-	-	-	-	-	-	-	-	-	-	-
Direttivi, quadri, impiegati	-	-	-	-	-	-	-	-	-	1	1	-
Altri lavoratori dipendenti	-	1	-	3	-	2	3	2	-	1	-	-
Q - ORGANIZZAZIONI ED ORGANISMI EXTRATERRITORIALI	-	-	-	1	-	-	-	-	-	-	-	-
<i>Di cui disoccupati</i>	-	-	-	-	-	-	-	-	-	-	-	-
Imprenditori e liberi professionisti	-	-	-	-	-	-	-	-	-	-	-	-
Lavoratori in proprio	-	-	-	1	-	-	-	-	-	-	-	-
Soci di cooperative	-	-	-	-	-	-	-	-	-	-	-	-
Coadiuvanti	-	-	-	-	-	-	-	-	-	-	-	-
Dirigenti	-	-	-	-	-	-	-	-	-	-	-	-
Direttivi, quadri, impiegati	-	-	-	-	-	-	-	-	-	-	-	-
Altri lavoratori dipendenti	-	-	-	-	-	-	-	-	-	-	-	-
In cerca di prima occupazione	-	1.771	3.029	1.459	631	273	30	-	-	-	-	-
TOTALE POPOLAZIONE ATTIVA	-	3.628	10.268	12.636	12.196	11.893	12.752	9.701	10.060	8.080	4.053	1.376
Scolari e studenti	18.485	12.090	3.005	855	202	46	8	-	-	-	-	-
Casalinghe	-	-	-	-	-	-	-	-	-	-	-	-
Ritirati dal lavoro	-	390	68	96	98	109	241	386	921	2.461	6.336	23.990
Altri	11.284	790	1.002	372	237	260	319	296	449	727	955	2.865
TOTALE POPOLAZIONE NON ATTIVA	29.769	13.270	4.075	1.323	537	415	568	682	1.370	3.188	7.291	26.855

Tavola 4.3 segue - Popolazione residente attiva e non attiva per classe di età e sesso; attiva per sezione di attività economica e posizione nella professione; non attiva per condizione non professionale

ATTIVITÀ ECONOMICHE POSIZIONE NELLA PROFESSIONE	CLASSI DI ETÀ (anni)											
	Meno di 14	14-19	20-24	25-29	30-34	35-39	40-44	45-49	50-54	55-59	60-64	65 e più
FEMMINE												
Condizione professionale	-	1.457	5.049	6.302	6.615	6.325	6.345	4.500	4.312	3.152	959	466
<i>Di cui disoccupati</i>	-	213	763	812	675	385	282	147	133	76	22	2
Imprenditori e liberi professionisti	-	3	113	287	430	372	318	215	173	144	70	49
Lavoratori in proprio	-	51	464	987	1.238	1.304	1.662	1.393	1.694	1.639	362	243
Soci di cooperative	-	10	82	133	107	59	53	20	23	9	2	2
Coadiuvanti	-	38	148	250	266	300	355	344	382	303	84	55
Dirigenti	-	-	5	31	39	71	50	34	34	17	14	3
Direttivi, quadri, impiegati	-	64	1.273	2.140	2.514	2.409	2.143	1.263	922	435	221	58
Altri lavoratori dipendenti	-	1.291	2.964	2.474	2.021	1.810	1.764	1.231	1.084	605	206	56
A - AGRICOLTURA, CACCIA E SILVICOLTURA	-	71	208	378	599	784	1.174	1.092	1.549	1.606	277	121
<i>Di cui disoccupati</i>	-	32	64	33	32	41	41	37	42	51	6	2
Imprenditori e liberi professionisti	-	-	5	16	33	43	60	45	51	63	17	7
Lavoratori in proprio	-	15	70	219	398	534	809	769	1.127	1.242	187	87
Soci di cooperative	-	2	2	2	5	1	5	2	4	3	-	1
Coadiuvanti	-	13	35	64	90	115	187	194	240	200	54	23
Dirigenti	-	-	1	4	-	3	6	-	1	1	2	-
Direttivi, quadri, impiegati	-	1	10	18	14	11	7	2	4	-	-	-
Altri lavoratori dipendenti	-	40	85	55	59	77	100	80	122	97	17	3
B - PESCA, PISCICOLTURA E SERVIZI CONNESSI	-	-	-	1	-	-	1	-	-	2	-	-
<i>Di cui disoccupati</i>	-	-	-	-	-	-	-	-	-	-	-	-
Imprenditori e liberi professionisti	-	-	-	-	-	-	-	-	-	-	-	-
Lavoratori in proprio	-	-	-	-	-	-	-	-	-	1	-	-
Soci di cooperative	-	-	-	-	-	-	-	-	-	-	-	-
Coadiuvanti	-	-	-	-	-	-	-	-	-	1	-	-
Dirigenti	-	-	-	-	-	-	-	-	-	-	-	-
Direttivi, quadri, impiegati	-	-	-	1	-	-	1	-	-	-	-	-
Altri lavoratori dipendenti	-	-	-	-	-	-	-	-	-	-	-	-
C - ESTRAZIONE DI MINERALI	-	-	5	5	10	8	7	3	-	1	1	-
<i>Di cui disoccupati</i>	-	-	1	1	3	-	-	-	-	-	-	-
Imprenditori e liberi professionisti	-	-	-	1	1	-	1	-	-	-	-	-
Lavoratori in proprio	-	-	-	1	1	-	1	-	-	1	-	-
Soci di cooperative	-	-	-	-	-	-	-	-	-	-	-	-
Coadiuvanti	-	-	-	-	-	-	-	-	-	-	-	-
Dirigenti	-	-	-	-	-	-	-	-	-	-	-	-
Direttivi, quadri, impiegati	-	-	4	3	6	6	5	2	-	-	1	-
Altri lavoratori dipendenti	-	-	1	-	2	2	1	-	-	-	-	-
D - ATTIVITÀ MANIFATTURIERE	-	697	1.901	1.761	1.436	1.160	1.161	678	445	179	57	23
<i>Di cui disoccupati</i>	-	72	211	240	214	116	96	48	46	13	3	-
Imprenditori e liberi professionisti	-	2	21	37	65	43	58	28	22	12	11	7
Lavoratori in proprio	-	9	52	106	122	86	123	73	73	49	17	8
Soci di cooperative	-	4	25	27	23	15	11	6	7	2	-	-
Coadiuvanti	-	4	17	25	20	31	24	25	23	16	6	1
Dirigenti	-	-	2	6	5	2	5	2	1	1	-	-
Direttivi, quadri, impiegati	-	17	223	334	280	207	164	54	21	11	1	-
Altri lavoratori dipendenti	-	661	1.561	1.226	921	776	776	490	298	88	22	7
E - PRODUZIONE E DISTRIBUZIONE DI ENERGIA ELETTRICA, GAS E ACQUA	-	1	11	22	13	14	16	11	5	4	-	-
<i>Di cui disoccupati</i>	-	1	3	11	3	4	1	-	1	-	-	-
Imprenditori e liberi professionisti	-	-	-	-	-	-	2	-	-	-	-	-
Lavoratori in proprio	-	-	-	-	-	-	-	-	-	-	-	-
Soci di cooperative	-	-	-	-	-	-	-	-	-	-	-	-
Coadiuvanti	-	-	-	-	-	1	-	-	-	-	-	-
Dirigenti	-	-	-	1	-	-	-	-	-	-	-	-
Direttivi, quadri, impiegati	-	-	7	7	7	8	4	10	2	3	-	-
Altri lavoratori dipendenti	-	1	4	14	6	5	10	1	3	1	-	-
F - COSTRUZIONI	-	16	113	123	106	46	44	23	21	6	1	1
<i>Di cui disoccupati</i>	-	11	32	21	27	5	10	-	4	-	-	-
Imprenditori e liberi professionisti	-	-	4	9	7	10	13	4	6	2	-	-
Lavoratori in proprio	-	1	8	9	12	7	10	-	1	-	-	-
Soci di cooperative	-	-	-	3	-	-	-	-	-	-	-	-
Coadiuvanti	-	-	1	4	6	4	3	3	2	-	-	-
Dirigenti	-	-	-	2	1	-	1	1	1	-	-	1
Direttivi, quadri, impiegati	-	-	70	85	65	21	12	10	8	1	-	-
Altri lavoratori dipendenti	-	15	30	11	15	4	5	5	3	3	1	-
G - COMMERCIO ALL'INGROSSO E AL DETTAGLIO; RIPARAZIONE DI AUTOVEICOLI, MOTOCICLI E DI BENI PERSONALI E PER LA CASA	-	232	968	1.064	941	815	770	580	514	371	180	163
<i>Di cui disoccupati</i>	-	32	149	133	90	59	32	19	14	4	6	-
Imprenditori e liberi professionisti	-	-	23	62	89	83	86	79	48	42	24	26
Lavoratori in proprio	-	8	125	306	370	369	396	318	305	238	120	113
Soci di cooperative	-	1	5	15	8	9	6	2	3	2	1	-
Coadiuvanti	-	11	59	93	106	100	89	91	93	67	21	22
Dirigenti	-	-	-	2	2	3	4	4	2	1	-	-
Direttivi, quadri, impiegati	-	7	173	220	172	96	83	26	24	4	2	-
Altri lavoratori dipendenti	-	205	583	366	194	155	106	60	39	17	12	2

Tavola 4.3 segue - Popolazione residente attiva e non attiva per classe di età e sesso; attiva per sezione di attività economica e posizione nella professione; non attiva per condizione non professionale

ATTIVITÀ ECONOMICHE POSIZIONE NELLA PROFESSIONE	CLASSI DI ETÀ (anni)											
	Meno di 14	14-19	20-24	25-29	30-34	35-39	40-44	45-49	50-54	55-59	60-64	65 e più
FEMMINE												
H - ALBERGHI E RISTORANTI	-	47	224	308	252	228	276	219	203	146	54	39
<i>Di cui disoccupati</i>	-	13	49	99	63	39	40	15	12	5	4	-
Imprenditori e liberi professionisti	-	-	10	15	12	18	10	18	8	13	8	2
Lavoratori in proprio	-	2	38	63	59	73	104	73	77	60	18	15
Soci di cooperative	-	1	3	6	7	3	4	2	4	-	-	-
Coadiuvanti	-	5	20	33	21	25	34	19	16	13	2	4
Dirigenti	-	-	1	1	1	1	-	-	5	-	1	-
Direttivi, quadri, impiegati	-	3	23	17	13	2	4	6	3	-	2	4
Altri lavoratori dipendenti	-	36	129	173	139	106	120	101	90	60	23	14
I - TRASPORTI, MAGAZZINAGGIO E COMUNICAZIONI	-	5	75	119	147	96	114	80	60	30	15	3
<i>Di cui disoccupati</i>	-	-	21	7	10	3	-	2	-	-	-	-
Imprenditori e liberi professionisti	-	-	1	2	3	2	4	3	2	1	-	-
Lavoratori in proprio	-	2	5	4	9	9	2	5	1	-	-	1
Soci di cooperative	-	-	2	2	1	-	2	-	1	-	-	-
Coadiuvanti	-	-	1	1	3	-	2	-	1	-	-	-
Dirigenti	-	-	-	1	1	1	-	3	1	2	1	-
Direttivi, quadri, impiegati	-	2	54	93	115	64	89	56	43	22	11	1
Altri lavoratori dipendenti	-	1	12	16	15	20	15	13	11	5	3	1
J - INTERMEDIAZIONE MONETARIA E FINANZIARIA	-	3	126	163	162	85	81	59	27	7	4	-
<i>Di cui disoccupati</i>	-	2	6	13	3	4	-	1	-	-	-	-
Imprenditori e liberi professionisti	-	-	6	8	11	4	6	4	1	1	1	-
Lavoratori in proprio	-	1	5	12	11	4	4	5	2	2	-	-
Soci di cooperative	-	-	-	1	-	-	1	1	-	-	-	-
Coadiuvanti	-	-	1	1	2	3	4	1	1	-	-	-
Dirigenti	-	-	-	-	1	-	2	1	-	1	-	-
Direttivi, quadri, impiegati	-	-	107	136	135	72	63	44	21	2	2	-
Altri lavoratori dipendenti	-	2	7	5	2	2	1	3	2	1	1	-
K - ATTIVITÀ IMMOBILIARI, NOLEGGIO, INFORMATICA, RICERCA, ALTRE ATTIVITÀ PROFESSIONALI E IMPRENDITORIALI	-	34	347	492	394	268	185	115	101	40	22	9
<i>Di cui disoccupati</i>	-	6	61	85	50	29	17	5	5	2	1	-
Imprenditori e liberi professionisti	-	-	15	68	76	50	22	12	13	2	4	2
Lavoratori in proprio	-	-	14	31	31	39	28	16	17	7	4	3
Soci di cooperative	-	-	4	7	11	10	7	-	-	1	-	-
Coadiuvanti	-	-	5	7	8	9	3	4	-	1	-	-
Dirigenti	-	-	-	3	4	4	-	3	-	-	-	-
Direttivi, quadri, impiegati	-	12	237	300	182	74	52	14	11	4	4	1
Altri lavoratori dipendenti	-	22	72	76	82	82	73	66	60	25	10	3
L - PUBBLICA AMMINISTRAZIONE E DIFESA; ASSICURAZIONE SOCIALE OBBLIGATORIA	-	10	110	306	582	657	468	259	224	126	53	13
<i>Di cui disoccupati</i>	-	2	16	10	15	6	5	2	-	1	1	-
Imprenditori e liberi professionisti	-	-	1	3	3	3	1	-	-	-	-	1
Lavoratori in proprio	-	-	2	4	4	3	2	2	-	-	1	-
Soci di cooperative	-	-	-	2	2	-	-	-	-	-	-	-
Coadiuvanti	-	-	-	-	-	-	-	-	-	1	-	1
Dirigenti	-	-	1	3	6	17	7	4	10	2	4	-
Direttivi, quadri, impiegati	-	5	61	226	472	555	375	190	138	65	30	2
Altri lavoratori dipendenti	-	5	45	68	95	79	83	63	76	58	18	9
M - ISTRUZIONE	-	16	149	500	789	1.106	1.383	964	796	443	241	69
<i>Di cui disoccupati</i>	-	2	36	61	83	40	21	11	3	-	1	-
Imprenditori e liberi professionisti	-	-	3	5	19	11	16	7	5	1	1	-
Lavoratori in proprio	-	-	5	16	25	31	40	34	29	7	8	8
Soci di cooperative	-	1	7	12	10	5	4	2	2	1	-	-
Coadiuvanti	-	1	3	8	5	5	4	2	2	1	-	3
Dirigenti	-	-	-	5	8	14	16	11	10	4	5	2
Direttivi, quadri, impiegati	-	8	91	368	596	886	1.082	735	565	283	152	46
Altri lavoratori dipendenti	-	6	40	86	126	154	221	173	183	146	75	10
N - SANITÀ E ALTRI SERVIZI SOCIALI	-	24	340	644	832	809	445	264	254	143	35	12
<i>Di cui disoccupati</i>	-	7	39	59	51	21	13	4	3	-	-	-
Imprenditori e liberi professionisti	-	-	6	29	73	96	26	6	4	3	2	2
Lavoratori in proprio	-	1	8	21	32	20	18	7	9	6	-	1
Soci di cooperative	-	-	25	49	33	13	10	4	2	-	1	1
Coadiuvanti	-	1	1	7	4	3	2	-	-	1	1	-
Dirigenti	-	-	-	2	8	20	5	3	3	4	1	-
Direttivi, quadri, impiegati	-	5	157	254	376	360	165	95	71	36	13	2
Altri lavoratori dipendenti	-	17	143	282	306	297	219	149	165	93	17	6

Tavola 4.3 segue - Popolazione residente attiva e non attiva per classe di età e sesso; attiva per sezione di attività economica e posizione nella professione; non attiva per condizione non professionale

ATTIVITÀ ECONOMICHE POSIZIONE NELLA PROFESSIONE	CLASSI DI ETÀ (anni)											
	Meno di 14	14-19	20-24	25-29	30-34	35-39	40-44	45-49	50-54	55-59	60-64	65 e più
FEMMINE												
O - ALTRI SERVIZI PUBBLICI, SOCIALI E PERSONALI	-	296	450	400	326	217	180	122	74	31	14	11
<i>Di cui disoccupati</i>	-	31	69	38	29	13	5	3	2	-	-	-
Imprenditori e liberi professionisti	-	1	18	32	38	9	12	9	12	4	2	2
Lavoratori in proprio	-	10	130	189	157	119	104	83	38	19	5	6
Soci di cooperative	-	1	9	7	7	3	3	-	-	-	-	-
Coadiuvanti	-	3	5	7	1	3	2	4	3	2	-	1
Dirigenti	-	-	-	1	2	6	4	2	-	1	-	-
Direttivi, quadri, impiegati	-	4	56	77	80	47	35	19	11	4	3	2
Altri lavoratori dipendenti	-	277	232	87	41	30	20	5	10	1	4	-
P - SERVIZI DOMESTICI PRESSO FAMIGLIE E CONVIVENZE	-	5	22	15	26	32	40	31	38	17	5	2
<i>Di cui disoccupati</i>	-	2	6	1	2	5	1	-	1	-	-	-
Imprenditori e liberi professionisti	-	-	-	-	-	-	1	-	1	-	-	-
Lavoratori in proprio	-	2	2	6	7	10	21	8	15	7	2	1
Soci di cooperative	-	-	-	-	-	-	-	1	-	-	-	-
Coadiuvanti	-	-	-	-	-	1	1	1	1	-	-	-
Dirigenti	-	-	-	-	-	-	-	-	-	-	-	-
Direttivi, quadri, impiegati	-	-	-	-	1	-	2	-	-	-	-	-
Altri lavoratori dipendenti	-	3	20	9	18	21	15	21	21	10	3	1
Q - ORGANIZZAZIONI ED ORGANISMI EXTRATERRITORIALI	-	-	-	1	-	-	-	-	1	-	-	-
<i>Di cui disoccupati</i>	-	-	-	-	-	-	-	-	-	-	-	-
Imprenditori e liberi professionisti	-	-	-	-	-	-	-	-	-	-	-	-
Lavoratori in proprio	-	-	-	-	-	-	-	-	-	-	-	-
Soci di cooperative	-	-	-	-	-	-	-	-	-	-	-	-
Coadiuvanti	-	-	-	-	-	-	-	-	-	-	-	-
Dirigenti	-	-	-	-	-	-	-	-	-	-	-	-
Direttivi, quadri, impiegati	-	-	-	1	-	-	-	-	-	-	-	-
Altri lavoratori dipendenti	-	-	-	-	-	-	-	-	1	-	-	-
In cerca di prima occupazione	-	2.006	3.279	2.026	916	370	43	-	-	-	-	-
TOTALE POPOLAZIONE ATTIVA	-	3.463	8.328	8.328	7.531	6.695	6.388	4.500	4.312	3.152	959	466
Scolari e studenti	17.165	11.729	3.574	940	162	46	3	-	-	-	-	-
Casalinghe	-	773	2.288	4.748	5.491	5.830	6.265	5.187	5.949	6.130	5.137	10.051
Ritirati dal lavoro	-	244	41	67	77	100	220	318	744	2.047	5.479	22.563
Altri	10.726	213	148	187	151	160	195	211	300	521	875	4.667
TOTALE POPOLAZIONE NON ATTIVA	27.891	12.959	6.051	5.942	5.881	6.136	6.683	5.716	6.993	8.698	11.491	37.281

Tavola 4.4 - Popolazione residente attiva e non attiva per stato civile e sesso; attiva per sezione di attività economica e posizione nella professione; non attiva per condizione non professionale

ATTIVITÀ ECONOMICHE POSIZIONE NELLA PROFESSIONE	Celibi e nubili	Coniugati	Separati legalmente	Divorziati	Vedovi	Totale
TOTALE						
Condizione professionale	31.540	99.416	1.130	792	2.054	134.932
<i>Di cui disoccupati</i>	3.498	4.905	125	102	80	8.710
Imprenditori e liberi professionisti	1.532	7.200	92	69	158	9.051
Lavoratori in proprio	3.909	25.418	177	150	762	30.416
Soci di cooperative	297	630	10	8	10	955
Coadiuvanti	797	2.857	10	8	32	3.704
Dirigenti	247	1.371	25	13	22	1.678
Direttivi, quadri, impiegati	6.733	20.968	332	211	346	28.590
Altri lavoratori dipendenti	18.025	40.972	484	333	724	60.538
A - AGRICOLTURA, CACCIA E SILVICOLTURA	1.800	14.890	36	41	476	17.243
<i>Di cui disoccupati</i>	275	619	3	4	14	915
Imprenditori e liberi professionisti	101	833	2	3	35	974
Lavoratori in proprio	997	11.147	23	26	394	12.587
Soci di cooperative	18	65	1	1	-	85
Coadiuvanti	175	1.270	2	2	15	1.464
Dirigenti	6	43	-	-	1	50
Direttivi, quadri, impiegati	55	118	2	-	2	177
Altri lavoratori dipendenti	448	1.414	6	9	29	1.906
B - PESCA, PISCICOLTURA E SERVIZI CONNESSI	74	188	4	-	2	268
<i>Di cui disoccupati</i>	6	12	-	-	-	18
Imprenditori e liberi professionisti	7	11	-	-	-	18
Lavoratori in proprio	25	97	2	-	-	124
Soci di cooperative	2	8	-	-	-	10
Coadiuvanti	3	2	-	-	-	5
Dirigenti	-	1	-	-	-	1
Direttivi, quadri, impiegati	4	3	-	-	-	7
Altri lavoratori dipendenti	33	66	2	-	2	103
C - ESTRAZIONE DI MINERALI	139	517	3	4	8	671
<i>Di cui disoccupati</i>	19	14	-	-	-	33
Imprenditori e liberi professionisti	6	20	-	-	-	26
Lavoratori in proprio	8	20	-	-	1	29
Soci di cooperative	-	1	-	-	-	1
Coadiuvanti	-	1	-	-	-	1
Dirigenti	-	8	-	-	-	8
Direttivi, quadri, impiegati	43	158	1	2	4	208
Altri lavoratori dipendenti	82	309	2	2	3	398
D - ATTIVITÀ MANIFATTURIERE	9.843	24.600	247	181	260	35.131
<i>Di cui disoccupati</i>	896	1.358	31	31	16	2.332
Imprenditori e liberi professionisti	216	996	11	9	21	1.253
Lavoratori in proprio	496	2.443	20	18	39	3.016
Soci di cooperative	67	135	1	1	1	205
Coadiuvanti	113	253	1	-	1	368
Dirigenti	35	284	4	4	2	329
Direttivi, quadri, impiegati	1.083	3.025	40	30	24	4.202
Altri lavoratori dipendenti	7.833	17.464	170	119	172	25.758
E - PRODUZIONE E DISTRIBUZIONE DI ENERGIA ELETTRICA, GAS E ACQUA	153	776	4	6	6	945
<i>Di cui disoccupati</i>	18	22	1	1	-	42
Imprenditori e liberi professionisti	3	5	-	-	-	8
Lavoratori in proprio	2	13	-	-	-	15
Soci di cooperative	2	2	-	-	-	4
Coadiuvanti	1	1	-	-	-	2
Dirigenti	1	3	-	-	-	4
Direttivi, quadri, impiegati	48	242	3	2	4	299
Altri lavoratori dipendenti	96	510	1	4	2	613
F - COSTRUZIONI	3.190	9.804	72	52	81	13.199
<i>Di cui disoccupati</i>	420	744	14	14	14	1.206
Imprenditori e liberi professionisti	163	1.057	8	8	11	1.247
Lavoratori in proprio	310	1.752	12	6	15	2.095
Soci di cooperative	18	63	-	-	-	81
Coadiuvanti	43	41	-	1	-	85
Dirigenti	11	76	-	-	2	89
Direttivi, quadri, impiegati	328	588	9	3	5	933
Altri lavoratori dipendenti	2.317	6.227	43	34	48	8.669
G - COMMERCIO ALL'INGROSSO E AL DETTAGLIO; RIPARAZIONE DI AUTOVEICOLI, MOTOCICLI E DI BENI PERSONALI E PER LA CASA	4.518	12.236	157	97	310	17.318
<i>Di cui disoccupati</i>	510	640	29	11	11	1.201
Imprenditori e liberi professionisti	242	1.456	20	10	50	1.778
Lavoratori in proprio	1.022	6.163	61	53	216	7.515
Soci di cooperative	25	71	-	-	1	97
Coadiuvanti	286	896	4	-	10	1.196
Dirigenti	16	51	1	-	-	68
Direttivi, quadri, impiegati	576	1.018	18	12	6	1.630
Altri lavoratori dipendenti	2.351	2.581	53	22	27	5.034

Tavola 4.4 segue - Popolazione residente attiva e non attiva per stato civile e sesso; attiva per sezione di attività economica e posizione nella professione; non attiva per condizione non professionale

ATTIVITÀ ECONOMICHE POSIZIONE NELLA PROFESSIONE	Celli e nubli	Coniugati	Separati legalmente	Divorziati	Vedovi	Totale
TOTALE						
H - ALBERGHI E RISTORANTI	1.650	2.928	60	50	105	4.793
<i>Di cui disoccupati</i>	394	381	14	16	13	818
Imprenditori e liberi professionisti	80	286	5	3	5	379
Lavoratori in proprio	286	1.103	15	12	41	1.457
Soci di cooperative	18	27	-	-	2	47
Coadiuvanti	92	217	3	1	5	318
Dirigenti	10	23	2	1	1	37
Direttivi, quadri, impiegati	99	87	2	-	3	191
Altri lavoratori dipendenti	1.065	1.185	33	33	48	2.364
I - TRASPORTI, MAGAZZINAGGIO E COMUNICAZIONI	1.124	4.602	42	35	54	5.857
<i>Di cui disoccupati</i>	150	222	9	5	1	387
Imprenditori e liberi professionisti	23	122	2	1	2	150
Lavoratori in proprio	147	602	7	6	2	764
Soci di cooperative	15	33	1	-	1	50
Coadiuvanti	13	31	-	-	-	44
Dirigenti	4	66	2	-	-	72
Direttivi, quadri, impiegati	391	1.549	11	14	33	1.998
Altri lavoratori dipendenti	531	2.199	19	14	16	2.779
J - INTERMEDIAZIONE MONETARIA E FINANZIARIA	566	1.556	23	12	12	2.169
<i>Di cui disoccupati</i>	23	30	1	-	-	54
Imprenditori e liberi professionisti	48	159	2	1	1	211
Lavoratori in proprio	26	100	1	1	1	129
Soci di cooperative	4	2	-	-	-	6
Coadiuvanti	3	12	-	-	-	15
Dirigenti	3	60	-	1	4	68
Direttivi, quadri, impiegati	439	1.140	15	9	6	1.609
Altri lavoratori dipendenti	43	83	5	-	-	131
K - ATTIVITÀ IMMOBILIARI, NOLEGGIO, INFORMATICA, RICERCA, ALTRE ATTIVITÀ PROFESSIONALI E IMPRENDITORIALI	1.784	3.697	65	54	88	5.688
<i>Di cui disoccupati</i>	284	246	7	2	4	543
Imprenditori e liberi professionisti	358	1.246	23	19	25	1.671
Lavoratori in proprio	125	419	9	9	14	576
Soci di cooperative	23	46	-	3	1	73
Coadiuvanti	13	46	-	-	-	59
Dirigenti	13	37	-	-	-	50
Direttivi, quadri, impiegati	760	867	11	7	8	1.653
Altri lavoratori dipendenti	492	1.036	22	16	40	1.606
L - PUBBLICA AMMINISTRAZIONE E DIFESA; ASSICURAZIONE SOCIALE OBBLIGATORIA	1.994	8.582	133	77	164	10.950
<i>Di cui disoccupati</i>	83	70	2	4	1	160
Imprenditori e liberi professionisti	10	19	-	-	-	29
Lavoratori in proprio	21	41	-	1	-	63
Soci di cooperative	-	7	-	-	-	7
Coadiuvanti	3	6	-	1	-	10
Dirigenti	29	313	6	2	6	356
Direttivi, quadri, impiegati	924	4.449	88	50	72	5.583
Altri lavoratori dipendenti	1.007	3.747	39	23	86	4.902
M - ISTRUZIONE	1.569	7.459	132	73	324	9.557
<i>Di cui disoccupati</i>	122	224	3	2	4	355
Imprenditori e liberi professionisti	32	98	2	3	-	135
Lavoratori in proprio	64	217	2	3	8	294
Soci di cooperative	11	37	2	1	2	53
Coadiuvanti	19	23	-	-	-	42
Dirigenti	46	138	5	-	2	191
Direttivi, quadri, impiegati	1.120	5.468	93	46	138	6.865
Altri lavoratori dipendenti	277	1.478	28	20	174	1.977
N - SANITÀ E ALTRI SERVIZI SOCIALI	1.585	5.074	98	67	114	6.938
<i>Di cui disoccupati</i>	132	162	3	3	-	300
Imprenditori e liberi professionisti	153	688	10	8	6	865
Lavoratori in proprio	54	169	6	3	3	235
Soci di cooperative	60	103	5	1	2	171
Coadiuvanti	12	18	-	2	-	32
Dirigenti	33	207	4	2	2	248
Direttivi, quadri, impiegati	635	1.840	32	26	36	2.569
Altri lavoratori dipendenti	638	2.049	41	25	65	2.818

Tavola 4.4 segue - Popolazione residente attiva e non attiva per stato civile e sesso; attiva per sezione di attività economica e posizione nella professione; non attiva per condizione non professionale

ATTIVITÀ ECONOMICHE POSIZIONE NELLA PROFESSIONE	Celibi e nubili	Coniugati	Separati legalmente	Divorziati	Vedovi	Totale
	TOTALE					
O - ALTRI SERVIZI PUBBLICI, SOCIALI E PERSONALI	1.487	2.343	48	37	37	3.952
<i>Di cui disoccupati</i>	157	152	8	7	1	325
Imprenditori e liberi professionisti	90	202	7	4	2	305
Lavoratori in proprio	309	1.079	16	10	18	1.432
Soci di cooperative	34	29	-	1	-	64
Coadiuvanti	20	37	-	1	1	59
Dirigenti	40	61	1	3	2	107
Direttivi, quadri, impiegati	227	411	7	10	5	660
Altri lavoratori dipendenti	767	524	17	8	9	1.325
P - SERVIZI DOMESTICI PRESSO FAMIGLIE E CONVIVENZE	62	163	6	6	13	250
<i>Di cui disoccupati</i>	9	9	-	2	1	21
Imprenditori e liberi professionisti	-	2	-	-	-	2
Lavoratori in proprio	16	53	3	2	10	84
Soci di cooperative	-	1	-	-	-	1
Coadiuvanti	1	3	-	-	-	4
Dirigenti	-	-	-	-	-	-
Direttivi, quadri, impiegati	-	5	-	-	-	5
Altri lavoratori dipendenti	45	99	3	4	3	154
Q - ORGANIZZAZIONI ED ORGANISMI EXTRA-TERRITORIALI	2	1	-	-	-	3
<i>Di cui disoccupati</i>	-	-	-	-	-	-
Imprenditori e liberi professionisti	-	-	-	-	-	-
Lavoratori in proprio	1	-	-	-	-	1
Soci di cooperative	-	-	-	-	-	-
Coadiuvanti	-	-	-	-	-	-
Dirigenti	-	-	-	-	-	-
Direttivi, quadri, impiegati	1	-	-	-	-	1
Altri lavoratori dipendenti	-	1	-	-	-	1
In cerca di prima occupazione	13.007	2.684	74	38	30	15.833
TOTALE POPOLAZIONE ATTIVA	44.547	102.100	1.204	830	2.084	150.765
Scolari e studenti	67.852	435	12	4	7	68.310
Casalinghe	2.989	47.746	214	180	6.720	57.849
Ritirati dal lavoro	5.659	44.580	192	252	16.313	66.996
Altri	27.111	7.234	65	71	3.429	37.910
TOTALE POPOLAZIONE NON ATTIVA	103.611	99.995	483	507	26.469	231.065

Tavola 4.4 segue - Popolazione residente attiva e non attiva per stato civile e sesso; attiva per sezione di attività economica e posizione nella professione; non attiva per condizione non professionale

ATTIVITÀ ECONOMICHE POSIZIONE NELLA PROFESSIONE	Cellibi e nubili	Coniugati	Separati legalmente	Divorziati	Vedovi	Totale
	MASCHI					
Condizione professionale	21.060	66.823	592	419	556	89.450
<i>Di cui disoccupati</i>	2.225	2.825	64	53	33	5.200
Imprenditori e liberi professionisti	1.206	5.483	66	53	69	6.877
Lavoratori in proprio	2.967	16.012	111	94	195	19.379
Soci di cooperative	146	302	2	4	1	455
Coadiuvanti	554	610	6	3	6	1.179
Dirigenti	171	1.167	22	8	12	1.380
Direttivi, quadri, impiegati	3.236	11.643	130	74	65	15.148
Altri lavoratori dipendenti	12.780	31.606	255	183	208	45.032
A - AGRICOLTURA, CACCIA E SILVICOLTURA	1.418	7.799	25	30	112	9.384
<i>Di cui disoccupati</i>	180	351	-	2	1	534
Imprenditori e liberi professionisti	88	534	2	3	7	634
Lavoratori in proprio	825	6.174	17	21	93	7.130
Soci di cooperative	13	44	-	1	-	58
Coadiuvanti	139	103	2	1	4	249
Dirigenti	5	27	-	-	-	32
Direttivi, quadri, impiegati	35	73	1	-	1	110
Altri lavoratori dipendenti	313	844	3	4	7	1.171
B - PESCA, PISCICOLTURA E SERVIZI CONNESSI	73	185	4	-	2	264
<i>Di cui disoccupati</i>	6	12	-	-	-	18
Imprenditori e liberi professionisti	7	11	-	-	-	18
Lavoratori in proprio	24	97	2	-	-	123
Soci di cooperative	2	8	-	-	-	10
Coadiuvanti	3	1	-	-	-	4
Dirigenti	-	1	-	-	-	1
Direttivi, quadri, impiegati	4	1	-	-	-	5
Altri lavoratori dipendenti	33	66	2	-	2	103
C - ESTRAZIONE DI MINERALI	125	495	3	4	4	631
<i>Di cui disoccupati</i>	17	11	-	-	-	28
Imprenditori e liberi professionisti	4	19	-	-	-	23
Lavoratori in proprio	8	17	-	-	-	25
Soci di cooperative	-	1	-	-	-	1
Coadiuvanti	-	1	-	-	-	1
Dirigenti	-	8	-	-	-	8
Direttivi, quadri, impiegati	34	142	1	2	2	181
Altri lavoratori dipendenti	79	307	2	2	2	392
D - ATTIVITÀ MANIFATTURIERE	6.746	18.535	148	107	97	25.633
<i>Di cui disoccupati</i>	539	695	17	14	8	1.273
Imprenditori e liberi professionisti	173	754	9	4	7	947
Lavoratori in proprio	369	1.890	12	12	15	2.298
Soci di cooperative	28	55	-	1	1	85
Coadiuvanti	86	88	1	-	1	176
Dirigenti	31	266	3	4	1	305
Direttivi, quadri, impiegati	662	2.179	25	15	9	2.890
Altri lavoratori dipendenti	5.397	13.303	98	71	63	18.932
E - PRODUZIONE E DISTRIBUZIONE DI ENERGIA ELETTRICA, GAS E ACQUA	130	710	2	4	2	848
<i>Di cui disoccupati</i>	10	8	-	-	-	18
Imprenditori e liberi professionisti	3	3	-	-	-	6
Lavoratori in proprio	2	13	-	-	-	15
Soci di cooperative	2	2	-	-	-	4
Coadiuvanti	1	-	-	-	-	1
Dirigenti	-	3	-	-	-	3
Direttivi, quadri, impiegati	35	212	2	2	-	251
Altri lavoratori dipendenti	87	477	-	2	2	568
F - COSTRUZIONI	3.006	9.496	68	52	77	12.899
<i>Di cui disoccupati</i>	369	685	14	14	14	1.096
Imprenditori e liberi professionisti	155	1.011	8	8	10	1.192
Lavoratori in proprio	294	1.721	11	6	15	2.047
Soci di cooperative	17	61	-	-	-	78
Coadiuvanti	41	20	-	1	-	62
Dirigenti	9	72	-	-	1	82
Direttivi, quadri, impiegati	222	427	6	3	3	661
Altri lavoratori dipendenti	2.268	6.184	43	34	48	8.577
G - COMMERCIO ALL'INGROSSO E AL DETTAGLIO; RIPARAZIONE DI AUTOVEICOLI, MOTOCICLI E DI BENI PERSONALI E PER LA CASA	2.883	7.607	87	63	80	10.720
<i>Di cui disoccupati</i>	281	360	12	6	4	663
Imprenditori e liberi professionisti	190	992	10	9	15	1.216
Lavoratori in proprio	763	3.962	35	34	53	4.847
Soci di cooperative	14	31	-	-	-	45
Coadiuvanti	179	261	3	-	1	444
Dirigenti	13	36	1	-	-	50
Direttivi, quadri, impiegati	261	548	7	5	2	823
Altri lavoratori dipendenti	1.463	1.777	31	15	9	3.295

Tavola 4.4 segue - Popolazione residente attiva e non attiva per stato civile e sesso; attiva per sezione di attività economica e posizione nella professione; non attiva per condizione non professionale

ATTIVITÀ ECONOMICHE POSIZIONE NELLA PROFESSIONE	Celibi e nubili	Coniugati	Separati legalmente	Divorziati	Vedovi	Totale
MASCHI						
H - ALBERGHI E RISTORANTI	1.198	1.545	23	14	17	2.797
<i>Di cui disoccupati</i>	266	201	3	6	3	479
Imprenditori e liberi professionisti	64	193	4	2	2	265
Lavoratori in proprio	219	633	9	5	9	875
Soci di cooperative	8	9	-	-	-	17
Coadiuvanti	60	66	-	-	-	126
Dirigenti	8	17	2	-	-	27
Direttivi, quadri, impiegati	59	53	1	-	1	114
Altri lavoratori dipendenti	780	574	7	7	5	1.373
I - TRASPORTI, MAGAZZINAGGIO E COMUNICAZIONI	922	4.101	37	27	26	5.113
<i>Di cui disoccupati</i>	126	203	9	5	1	344
Imprenditori e liberi professionisti	18	110	1	1	2	132
Lavoratori in proprio	137	576	6	5	2	726
Soci di cooperative	13	28	1	-	-	42
Coadiuvanti	12	24	-	-	-	36
Dirigenti	1	59	2	-	-	62
Direttivi, quadri, impiegati	247	1.176	8	8	9	1.448
Altri lavoratori dipendenti	494	2.128	19	13	13	2.667
J - INTERMEDIAZIONE MONETARIA E FINANZIARIA	304	1.118	14	9	7	1.452
<i>Di cui disoccupati</i>	9	15	1	-	-	25
Imprenditori e liberi professionisti	40	125	2	1	1	169
Lavoratori in proprio	19	62	-	1	1	83
Soci di cooperative	3	-	-	-	-	3
Coadiuvanti	2	-	-	-	-	2
Dirigenti	3	57	-	1	2	63
Direttivi, quadri, impiegati	205	805	8	6	3	1.027
Altri lavoratori dipendenti	32	69	4	-	-	105
K - ATTIVITÀ IMMOBILIARI, NOLEGGIO, INFORMATICA, RICERCA, ALTRE ATTIVITÀ PROFESSIONALI E IMPRENDITORIALI	1.098	2.492	30	29	32	3.681
<i>Di cui disoccupati</i>	178	100	2	-	2	282
Imprenditori e liberi professionisti	286	1.068	18	17	18	1.407
Lavoratori in proprio	98	275	7	4	2	386
Soci di cooperative	8	23	-	2	-	33
Coadiuvanti	9	13	-	-	-	22
Dirigenti	8	28	-	-	-	36
Direttivi, quadri, impiegati	328	428	3	2	1	762
Altri lavoratori dipendenti	361	657	2	4	11	1.035
L - PUBBLICA AMMINISTRAZIONE E DIFESA; ASSICURAZIONE SOCIALE OBBLIGATORIA	1.418	6.575	66	28	55	8.142
<i>Di cui disoccupati</i>	60	40	-	2	-	102
Imprenditori e liberi professionisti	5	12	-	-	-	17
Lavoratori in proprio	15	30	-	-	-	45
Soci di cooperative	-	3	-	-	-	3
Coadiuvanti	2	5	-	1	-	8
Dirigenti	19	272	6	-	5	302
Direttivi, quadri, impiegati	513	2.878	38	16	19	3.464
Altri lavoratori dipendenti	864	3.375	22	11	31	4.303
M - ISTRUZIONE	512	2.520	29	19	21	3.101
<i>Di cui disoccupati</i>	59	38	-	-	-	97
Imprenditori e liberi professionisti	16	49	1	1	-	67
Lavoratori in proprio	22	66	2	1	-	91
Soci di cooperative	4	5	-	-	-	9
Coadiuvanti	3	5	-	-	-	8
Dirigenti	22	90	4	-	-	116
Direttivi, quadri, impiegati	328	1.683	21	9	12	2.053
Altri lavoratori dipendenti	117	622	1	8	9	757
N - SANITÀ E ALTRI SERVIZI SOCIALI	585	2.486	29	20	16	3.136
<i>Di cui disoccupati</i>	53	46	2	2	-	103
Imprenditori e liberi professionisti	96	503	7	6	6	618
Lavoratori in proprio	28	80	1	2	1	112
Soci di cooperative	15	17	1	-	-	33
Coadiuvanti	6	6	-	-	-	12
Dirigenti	17	180	3	1	1	202
Direttivi, quadri, impiegati	190	831	7	4	3	1.035
Altri lavoratori dipendenti	233	869	10	7	5	1.124

Tavola 4.4 segue - Popolazione residente attiva e non attiva per stato civile e sesso; attiva per sezione di attività economica e posizione nella professione; non attiva per condizione non professionale

ATTIVITÀ ECONOMICHE POSIZIONE NELLA PROFESSIONE	Celibi e nubili	Coniugati	Separati legalmente	Divorziati	Vedovi	Totale
	MASCHI					
O - ALTRI SERVIZI PUBBLICI, SOCIALI E PERSONALI	635	1.150	26	12	8	1.831
<i>Di cui disoccupati</i>	71	59	4	1	-	135
Imprenditori e liberi professionisti	61	99	4	1	1	166
Lavoratori in proprio	142	414	9	3	4	572
Soci di cooperative	19	15	-	-	-	34
Coadiuvanti	11	17	-	-	-	28
Dirigenti	35	51	1	2	2	91
Direttivi, quadri, impiegati	113	205	2	2	-	322
Altri lavoratori dipendenti	254	349	10	4	1	618
P - SERVIZI DOMESTICI PRESSO FAMIGLIE E CONVIVENZE	6	9	1	1	-	17
<i>Di cui disoccupati</i>	1	1	-	1	-	3
Imprenditori e liberi professionisti	-	-	-	-	-	-
Lavoratori in proprio	1	2	-	-	-	3
Soci di cooperative	-	-	-	-	-	-
Coadiuvanti	-	-	-	-	-	-
Dirigenti	-	-	-	-	-	-
Direttivi, quadri, impiegati	-	2	-	-	-	2
Altri lavoratori dipendenti	5	5	1	1	-	12
Q - ORGANIZZAZIONI ED ORGANISMI EXTRA-TERRITORIALI	1	-	-	-	-	1
<i>Di cui disoccupati</i>	-	-	-	-	-	-
Imprenditori e liberi professionisti	-	-	-	-	-	-
Lavoratori in proprio	1	-	-	-	-	1
Soci di cooperative	-	-	-	-	-	-
Coadiuvanti	-	-	-	-	-	-
Dirigenti	-	-	-	-	-	-
Direttivi, quadri, impiegati	-	-	-	-	-	-
Altri lavoratori dipendenti	-	-	-	-	-	-
In cerca di prima occupazione	6.678	474	16	16	9	7.193
TOTALE POPOLAZIONE ATTIVA	27.738	67.297	608	435	565	96.643
Scolari e studenti	34.593	92	4	1	1	34.691
Casalinghe	-	-	-	-	-	-
Ritirati dal lavoro	2.266	28.515	120	121	4.074	35.096
Altri	14.556	4.327	34	40	599	19.556
TOTALE POPOLAZIONE NON ATTIVA	51.415	32.934	158	162	4.674	89.343

Tavola 4.4 segue - Popolazione residente attiva e non attiva per stato civile e sesso; attiva per sezione di attività economica e posizione nella professione; non attiva per condizione non professionale

ATTIVITÀ ECONOMICHE POSIZIONE NELLA PROFESSIONE	Celibi e nubili	Coniugati	Separati legalmente	Divorziati	Vedovi	Totale
FEMMINE						
Condizione professionale	10.480	32.593	538	373	1.498	45.482
<i>Di cui disoccupati</i>	1.273	2.080	61	49	47	3.510
Imprenditori e liberi professionisti	326	1.717	26	16	89	2.174
Lavoratori in proprio	942	9.406	66	56	567	11.037
Soci di cooperative	151	328	8	4	9	500
Coadiuvanti	243	2.247	4	5	26	2.525
Dirigenti	76	204	3	5	10	298
Direttivi, quadri, impiegati	3.497	9.325	202	137	281	13.442
Altri lavoratori dipendenti	5.245	9.366	229	150	516	15.506
A - AGRICOLTURA, CACCIA E SILVICOLTURA	382	7.091	11	11	364	7.859
<i>Di cui disoccupati</i>	95	268	3	2	13	381
Imprenditori e liberi professionisti	13	299	-	-	28	340
Lavoratori in proprio	172	4.973	6	5	301	5.457
Soci di cooperative	5	21	1	-	-	27
Coadiuvanti	36	1.167	-	1	11	1.215
Dirigenti	1	16	-	-	1	18
Direttivi, quadri, impiegati	20	45	1	-	1	67
Altri lavoratori dipendenti	135	570	3	5	22	735
B - PESCA, PISCICOLTURA E SERVIZI CONNESSI	1	3	-	-	-	4
<i>Di cui disoccupati</i>	-	-	-	-	-	-
Imprenditori e liberi professionisti	-	-	-	-	-	-
Lavoratori in proprio	1	-	-	-	-	1
Soci di cooperative	-	-	-	-	-	-
Coadiuvanti	-	1	-	-	-	1
Dirigenti	-	-	-	-	-	-
Direttivi, quadri, impiegati	-	2	-	-	-	2
Altri lavoratori dipendenti	-	-	-	-	-	-
C - ESTRAZIONE DI MINERALI	14	22	-	-	4	40
<i>Di cui disoccupati</i>	2	3	-	-	-	5
Imprenditori e liberi professionisti	2	1	-	-	-	3
Lavoratori in proprio	-	3	-	-	1	4
Soci di cooperative	-	-	-	-	-	-
Coadiuvanti	-	-	-	-	-	-
Dirigenti	-	-	-	-	-	-
Direttivi, quadri, impiegati	9	16	-	-	2	27
Altri lavoratori dipendenti	3	2	-	-	1	6
D - ATTIVITÀ MANIFATTURIERE	3.097	6.065	99	74	163	9.498
<i>Di cui disoccupati</i>	357	663	14	17	8	1.059
Imprenditori e liberi professionisti	43	242	2	5	14	306
Lavoratori in proprio	127	553	8	6	24	718
Soci di cooperative	39	80	1	-	-	120
Coadiuvanti	27	165	-	-	-	192
Dirigenti	4	18	1	-	1	24
Direttivi, quadri, impiegati	421	846	15	15	15	1.312
Altri lavoratori dipendenti	2.436	4.161	72	48	109	6.826
E - PRODUZIONE E DISTRIBUZIONE DI ENERGIA ELETTRICA, GAS E ACQUA	23	66	2	2	4	97
<i>Di cui disoccupati</i>	8	14	1	1	-	24
Imprenditori e liberi professionisti	-	2	-	-	-	2
Lavoratori in proprio	-	-	-	-	-	-
Soci di cooperative	-	-	-	-	-	-
Coadiuvanti	-	1	-	-	-	1
Dirigenti	1	-	-	-	-	1
Direttivi, quadri, impiegati	13	30	1	-	4	48
Altri lavoratori dipendenti	9	33	1	2	-	45
F - COSTRUZIONI	184	308	4	-	4	500
<i>Di cui disoccupati</i>	51	59	-	-	-	110
Imprenditori e liberi professionisti	8	46	-	-	1	55
Lavoratori in proprio	16	31	1	-	-	48
Soci di cooperative	1	2	-	-	-	3
Coadiuvanti	2	21	-	-	-	23
Dirigenti	2	4	-	-	1	7
Direttivi, quadri, impiegati	106	161	3	-	2	272
Altri lavoratori dipendenti	49	43	-	-	-	92
G - COMMERCIO ALL'INGROSSO E AL DETTAGLIO; RIPARAZIONE DI AUTOVEICOLI, MOTOCICLI E DI BENI PERSONALI E PER LA CASA	1.635	4.629	70	34	230	6.598
<i>Di cui disoccupati</i>	229	280	17	5	7	538
Imprenditori e liberi professionisti	52	464	10	1	35	562
Lavoratori in proprio	259	2.201	26	19	163	2.668
Soci di cooperative	11	40	-	-	1	52
Coadiuvanti	107	635	1	-	9	752
Dirigenti	3	15	-	-	-	18
Direttivi, quadri, impiegati	315	470	11	7	4	807
Altri lavoratori dipendenti	888	804	22	7	18	1.739

Tavola 4.4 segue - Popolazione residente attiva e non attiva per stato civile e sesso; attiva per sezione di attività economica e posizione nella professione; non attiva per condizione non professionale

ATTIVITÀ ECONOMICHE POSIZIONE NELLA PROFESSIONE	Celibi e nubili	Coniugati	Separati legalmente	Divorziati	Vedovi	Totale
FEMMINE						
H - ALBERGHI E RISTORANTI	452	1.383	37	36	88	1.996
<i>Di cui disoccupati</i>	<i>128</i>	<i>180</i>	<i>11</i>	<i>10</i>	<i>10</i>	<i>339</i>
Imprenditori e liberi professionisti	16	93	1	1	3	114
Lavoratori in proprio	67	470	6	7	32	582
Soci di cooperative	10	18	-	-	2	30
Coadiuvanti	32	151	3	1	5	192
Dirigenti	2	6	-	1	1	10
Direttivi, quadri, impiegati	40	34	1	-	2	77
Altri lavoratori dipendenti	285	611	26	26	43	991
I - TRASPORTI, MAGAZZINAGGIO E COMUNICAZIONI	202	501	5	8	28	744
<i>Di cui disoccupati</i>	<i>24</i>	<i>19</i>	<i>-</i>	<i>-</i>	<i>-</i>	<i>43</i>
Imprenditori e liberi professionisti	5	12	1	-	-	18
Lavoratori in proprio	10	26	1	1	-	38
Soci di cooperative	2	5	-	-	1	8
Coadiuvanti	1	7	-	-	-	8
Dirigenti	3	7	-	-	-	10
Direttivi, quadri, impiegati	144	373	3	6	24	550
Altri lavoratori dipendenti	37	71	-	1	3	112
J - INTERMEDIAZIONE MONETARIA E FINANZIARIA	262	438	9	3	5	717
<i>Di cui disoccupati</i>	<i>14</i>	<i>15</i>	<i>-</i>	<i>-</i>	<i>-</i>	<i>29</i>
Imprenditori e liberi professionisti	8	34	-	-	-	42
Lavoratori in proprio	7	38	1	-	-	46
Soci di cooperative	1	2	-	-	-	3
Coadiuvanti	1	12	-	-	-	13
Dirigenti	-	3	-	-	2	5
Direttivi, quadri, impiegati	234	335	7	3	3	582
Altri lavoratori dipendenti	11	14	1	-	-	26
K - ATTIVITÀ IMMOBILIARI, NOLEGGIO, INFORMATICA, RICERCA, ALTRE ATTIVITÀ PROFESSIONALI E IMPRENDITORIALI	686	1.205	35	25	56	2.007
<i>Di cui disoccupati</i>	<i>106</i>	<i>146</i>	<i>5</i>	<i>2</i>	<i>2</i>	<i>261</i>
Imprenditori e liberi professionisti	72	178	5	2	7	264
Lavoratori in proprio	27	144	2	5	12	190
Soci di cooperative	15	23	-	1	1	40
Coadiuvanti	4	33	-	-	-	37
Dirigenti	5	9	-	-	-	14
Direttivi, quadri, impiegati	432	439	8	5	7	891
Altri lavoratori dipendenti	131	379	20	12	29	571
L - PUBBLICA AMMINISTRAZIONE E DIFESA; ASSICURAZIONE SOCIALE OBBLIGATORIA	576	2.007	67	49	109	2.808
<i>Di cui disoccupati</i>	<i>23</i>	<i>30</i>	<i>2</i>	<i>2</i>	<i>1</i>	<i>58</i>
Imprenditori e liberi professionisti	5	7	-	-	-	12
Lavoratori in proprio	6	11	-	1	-	18
Soci di cooperative	-	4	-	-	-	4
Coadiuvanti	1	1	-	-	-	2
Dirigenti	10	41	-	2	1	54
Direttivi, quadri, impiegati	411	1.571	50	34	53	2.119
Altri lavoratori dipendenti	143	372	17	12	55	599
M - ISTRUZIONE	1.057	4.939	103	54	303	6.456
<i>Di cui disoccupati</i>	<i>63</i>	<i>186</i>	<i>3</i>	<i>2</i>	<i>4</i>	<i>258</i>
Imprenditori e liberi professionisti	16	49	1	2	-	68
Lavoratori in proprio	42	151	-	2	8	203
Soci di cooperative	7	32	2	1	2	44
Coadiuvanti	16	18	-	-	-	34
Dirigenti	24	48	1	-	2	75
Direttivi, quadri, impiegati	792	3.785	72	37	126	4.812
Altri lavoratori dipendenti	160	856	27	12	165	1.220
N - SANITÀ E ALTRI SERVIZI SOCIALI	1.000	2.588	69	47	98	3.802
<i>Di cui disoccupati</i>	<i>79</i>	<i>116</i>	<i>1</i>	<i>1</i>	<i>-</i>	<i>197</i>
Imprenditori e liberi professionisti	57	185	3	2	-	247
Lavoratori in proprio	26	89	5	1	2	123
Soci di cooperative	45	86	4	1	2	138
Coadiuvanti	6	12	-	2	-	20
Dirigenti	16	27	1	1	1	46
Direttivi, quadri, impiegati	445	1.009	25	22	33	1.534
Altri lavoratori dipendenti	405	1.180	31	18	60	1.694

Tavola 4.4 segue - Popolazione residente attiva e non attiva per stato civile e sesso; attiva per sezione di attività economica e posizione nella professione; non attiva per condizione non professionale

ATTIVITÀ ECONOMICHE POSIZIONE NELLA PROFESSIONE	Cellibi e nubili	Coniugati	Separati legalmente	Divorziati	Vedovi	Totale
FEMMINE						
O - ALTRI SERVIZI PUBBLICI, SOCIALI E PERSONALI	852	1.193	22	25	29	2.121
<i>Di cui disoccupati</i>	<i>86</i>	<i>93</i>	<i>4</i>	<i>6</i>	<i>1</i>	<i>190</i>
Imprenditori e liberi professionisti	29	103	3	3	1	139
Lavoratori in proprio	167	665	7	7	14	860
Soci di cooperative	15	14	-	1	-	30
Coadiuvanti	9	20	-	1	1	31
Dirigenti	5	10	-	1	-	16
Direttivi, quadri, impiegati	114	206	5	8	5	338
Altri lavoratori dipendenti	513	175	7	4	8	707
P - SERVIZI DOMESTICI PRESSO FAMIGLIE E CONVIVENZE	56	154	5	5	13	233
<i>Di cui disoccupati</i>	<i>8</i>	<i>8</i>	<i>-</i>	<i>1</i>	<i>1</i>	<i>18</i>
Imprenditori e liberi professionisti	-	2	-	-	-	2
Lavoratori in proprio	15	51	3	2	10	81
Soci di cooperative	-	1	-	-	-	1
Coadiuvanti	1	3	-	-	-	4
Dirigenti	-	-	-	-	-	-
Direttivi, quadri, impiegati	-	3	-	-	-	3
Altri lavoratori dipendenti	40	94	2	3	3	142
Q - ORGANIZZAZIONI ED ORGANISMI EXTRA-TERRITORIALI	1	1	-	-	-	2
<i>Di cui disoccupati</i>	<i>-</i>	<i>-</i>	<i>-</i>	<i>-</i>	<i>-</i>	<i>-</i>
Imprenditori e liberi professionisti	-	-	-	-	-	-
Lavoratori in proprio	-	-	-	-	-	-
Soci di cooperative	-	-	-	-	-	-
Coadiuvanti	-	-	-	-	-	-
Dirigenti	-	-	-	-	-	-
Direttivi, quadri, impiegati	1	-	-	-	-	1
Altri lavoratori dipendenti	-	1	-	-	-	1
In cerca di prima occupazione	6.329	2.210	58	22	21	8.640
TOTALE POPOLAZIONE ATTIVA	16.809	34.803	596	395	1.519	54.122
Scolari e studenti	33.259	343	8	3	6	33.619
Casalinghe	2.989	47.746	214	180	6.720	57.849
Ritirati dal lavoro	3.393	16.065	72	131	12.239	31.900
Altri	12.555	2.907	31	31	2.830	18.354
TOTALE POPOLAZIONE NON ATTIVA	52.196	67.061	325	345	21.795	141.722

Tavola 4.5 - Popolazione residente attiva in condizione professionale per posizione nella professione, sezione, sotto-sezione, divisione e gruppo di attività economica

ATTIVITÀ ECONOMICHE	POSIZIONE NELLA PROFESSIONE								Totale
	Imprenditori e liberi professionisti	Lavoratori in proprio	Soci di cooperative	Coadiuvanti	Dirigenti	Direttivi, quadri, impiegati	Altri lavoratori dipendenti		
A AGRICOLTURA, CACCIA E SILVICOLTURA	974	12.587	85	1.464	50	177	1.906	17.243	
01 AGRICOLTURA, CACCIA E RELATIVI SERVIZI	967	12.552	84	1.463	49	156	1.846	17.117	
01.1 Coltivazioni agricole; orticoltura, floricoltura	733	10.640	54	1.206	34	90	1.349	14.106	
01.2 Allevamento di animali	30	151	5	23	1	18	148	376	
01.3 Coltivazioni agricole associate all'allevamento di animali (attività mista)	170	1.494	15	210	10	20	225	2.144	
01.4 Attività dei servizi connessi all'agricoltura e alla zootecnia, esclusi i servizi veterinari	32	265	10	24	4	26	121	482	
01.5 Caccia e cattura di animali per allevamento e ripopolamento di selvaggina, compresi i servizi connessi	2	2	-	-	-	2	3	9	
02 SILVICOLTURA E UTILIZZAZIONE DI AREE FORESTALI E SERVIZI CONNESSI	7	35	1	1	1	21	60	126	
02.0 Silvicoltura e utilizzazione di aree forestali e servizi connessi	7	35	1	1	1	21	60	126	
B PESCA, PISCICOLTURA E SERVIZI CONNESSI	18	124	10	5	1	7	103	268	
05 PESCA, PISCICOLTURA E SERVIZI CONNESSI	18	124	10	5	1	7	103	268	
05.0 Pesca, piscicoltura e servizi connessi	18	124	10	5	1	7	103	268	
C ESTRAZIONE DI MINERALI	26	29	1	1	8	208	398	671	
CA ESTRAZIONE DI MINERALI ENERGETICI	16	18	1	1	5	182	252	475	
10 ESTRAZIONE DI CARBON FOSSILE E LIGNITE; ESTRAZIONE DI TORBA	-	-	-	-	-	3	-	3	
10.1 Estrazione ed agglomerazione di carbon fossile	-	-	-	-	-	3	-	3	
10.2 Estrazione ed agglomerazione di lignite	-	-	-	-	-	-	-	-	
10.3 Estrazione ed agglomerazione di torba	-	-	-	-	-	-	-	-	
11 ESTRAZIONE DI PETROLIO GREGGIO E DI GAS NATURALE; SERVIZI CONNESSI ALL'ESTRAZIONE DI PETROLIO E DI GAS NATURALE, ESCLUSA LA PROSPEZIONE	16	17	1	1	5	175	249	464	
11.1 Estrazione di petrolio greggio e di gas naturale	7	7	-	1	1	100	164	280	
11.2 Attività dei servizi connessi all'estrazione di petrolio e di gas, esclusa la prospezione	9	10	1	-	4	75	85	184	
12 ESTRAZIONE DI MINERALI DI URANIO E DI TORIO	-	1	-	-	-	4	3	8	
12.0 Estrazione di minerali di uranio e di torio	-	1	-	-	-	4	3	8	
CB ESTRAZIONE DI MINERALI NON ENERGETICI	10	11	-	-	3	26	146	196	
13 ESTRAZIONE DI MINERALI METALLIFERI	-	-	-	-	-	1	3	4	
13.1 Estrazione di minerali di ferro	-	-	-	-	-	1	-	1	
13.2 Estrazione di minerali metallici non ferrosi, ad eccezione dei minerali di uranio e di torio	-	-	-	-	-	-	3	3	
14 ALTRE INDUSTRIE ESTRATTIVE	10	11	-	-	3	25	143	192	
14.1 Estrazione di pietra	5	5	-	-	1	10	64	85	
14.2 Estrazione di ghiaia, sabbia e argilla	5	6	-	-	-	6	61	78	
14.3 Estrazione di minerali per le industrie chimiche e la fabbricazione di concimi	-	-	-	-	2	9	9	20	
14.4 Produzione di sale	-	-	-	-	-	-	3	3	
14.5 Estrazione di altri minerali e prodotti di cava n.c.a.	-	-	-	-	-	-	6	6	
D ATTIVITÀ MANIFATTURIERE	1.253	3.016	205	368	329	4.202	25.758	35.131	
DA INDUSTRIE ALIMENTARI, DELLE BEVANDE E DEL TABACCO	198	659	9	161	73	432	1.965	3.497	
15 INDUSTRIE ALIMENTARI E DELLE BEVANDE	195	652	9	161	71	401	1.642	3.131	
15.1 Produzione, lavorazione e conservazione di carne e di prodotti a base di carne	12	45	2	16	1	16	66	158	
15.2 Lavorazione e conservazione di pesce e di prodotti a base di pesce	6	3	-	-	2	5	8	24	
15.3 Lavorazione e conservazione di frutta e ortaggi	6	9	-	2	-	27	67	111	
15.4 Fabbricazione di oli e grassi vegetali e animali	22	23	-	-	-	20	48	113	
15.5 Industria lattiero-casearia	16	103	-	22	1	40	126	308	
15.6 Lavorazione delle granaglie e di prodotti amidacei	9	36	-	7	6	19	125	202	
15.7 Fabbricazione di prodotti per l'alimentazione degli animali	2	2	-	2	-	9	28	43	
15.8 Fabbricazione di altri prodotti alimentari	94	399	7	104	5	126	921	1.656	
15.9 Industria delle bevande	28	32	-	8	56	139	253	516	
16 INDUSTRIA DEL TABACCO	3	7	-	-	2	31	323	366	
16.0 Industria del tabacco	3	7	-	-	2	31	323	366	

Tavola 4.5 segue - Popolazione residente attiva in condizione professionale per posizione nella professione, sezione, sottosezione, divisione e gruppo di attività economica

ATTIVITÀ ECONOMICHE	POSIZIONE NELLA PROFESSIONE								Totale
	Imprenditori e liberi professionisti	Lavoratori in proprio	Soci di cooperative	Coadiuvanti	Dirigenti	Direttivi, quadri, impiegati	Altri lavoratori dipendenti		
DB INDUSTRIE TESSILI E DELL'ABBIGLIAMENTO	194	462	110	58	27	364	4.937	6.152	
17 INDUSTRIE TESSILI	34	73	2	12	3	67	880	1.071	
17.1 Preparazione e filatura di fibre tessili	5	-	-	1	-	8	61	75	
17.2 Tessitura di materie tessili	3	2	-	1	-	12	69	87	
17.3 Finissaggio dei tessuti	1	4	-	1	-	2	56	64	
17.4 Confezionamento di articoli in tessuto, esclusi gli articoli di vestiario	10	13	-	3	-	9	38	73	
17.5 Altre industrie tessili	3	12	-	1	3	20	70	109	
17.6 Fabbricazione di maglierie	4	11	2	2	-	1	113	133	
17.7 Fabbricazione di articoli in maglieria	8	31	-	3	-	15	473	530	
18 CONFEZIONE DI ARTICOLI DI VESTIARIO; PREPARAZIONE E TINTURA DI PELLICCE	160	389	108	46	24	297	4.057	5.081	
18.1 Confezione di vestiario in pelle	-	3	-	-	-	-	7	10	
18.2 Confezione di altri articoli di vestiario ed accessori	156	368	106	40	22	287	3.973	4.952	
18.3 Preparazione e tintura di pellicce; confezione di articoli in pelliccia	4	18	2	6	2	10	77	119	
DC INDUSTRIE CONCIARIE, FABBRICAZIONE DI PRODOTTI IN CUOIO, PELLE E SIMILARI	28	56	23	5	9	76	1.169	1.366	
19 PREPARAZIONE E CONCIA DEL CUOIO; FABBRICAZIONE DI ARTICOLI DA VIAGGIO, BORSE, ARTICOLI DA CORREGGIAIO, SELLERIA E CALZATURE	28	56	23	5	9	76	1.169	1.366	
19.1 Preparazione e concia del cuoio	1	4	-	-	-	6	38	49	
19.2 Fabbricazione di articoli da viaggio, borse, articoli da correggiaio e selleria	5	7	6	1	1	23	81	124	
19.3 Fabbricazione di calzature	22	45	17	4	8	47	1.050	1.193	
DD INDUSTRIA DEL LEGNO E DEI PRODOTTI IN LEGNO	76	342	3	19	9	159	741	1.349	
20 INDUSTRIA DEL LEGNO E DEI PRODOTTI IN LEGNO E SUGHERO, ESCLUSI I MOBILI; FABBRICAZIONE DI ARTICOLI DI PAGLIA E MATERIALI DA INTRECCIO	76	342	3	19	9	159	741	1.349	
20.1 Taglio, piallatura e trattamento del legno	3	16	-	3	1	10	106	139	
20.2 Fabbricazione di fogli da impiallacciatura; fabbricazione di compensato, pannelli stratificati (ad anima listellata), pannelli di fibre, di particelle ed altri pannelli	-	1	-	1	-	1	2	5	
20.3 Fabbricazione di elementi di carpenteria in legno e falegnameria per l'edilizia	44	264	3	8	2	126	375	822	
20.4 Fabbricazione di imballaggi in legno	8	4	-	1	3	10	93	119	
20.5 Fabbricazione di altri prodotti in legno; fabbricazione di articoli in sughero, paglia e materiali da intreccio	21	57	-	6	3	12	165	264	
DE FABBRICAZIONE DELLA PASTA-CARTA, DELLA CARTA E DEI PRODOTTI DI CARTA; STAMPA ED EDITORIA	69	93	5	14	17	206	844	1.248	
21 FABBRICAZIONE DELLA PASTA-CARTA, DELLA CARTA E DEI PRODOTTI DI CARTA	32	29	4	3	12	146	655	881	
21.1 Fabbricazione della pasta-carta, della carta e del cartone	6	13	3	3	6	85	423	539	
21.2 Fabbricazione di articoli di carta e di cartone	26	16	1	-	6	61	232	342	
22 EDITORIA, STAMPA E RIPRODUZIONE DI SUPPORTI REGISTRATI	37	64	1	11	5	60	189	367	
22.1 Editoria	10	5	-	-	3	14	10	42	
22.2 Stampa e attività dei servizi connessi alla stampa	26	58	1	11	2	43	178	319	
22.3 Riproduzione di supporti registrati	1	1	-	-	-	3	1	6	
DF FABBRICAZIONE DI COKE, RAFFINERIE DI PETROLIO, TRATTAMENTO DEI COMBUSTIBILI NUCLEARI	1	4	-	-	-	22	48	75	
23 FABBRICAZIONE DI COKE, RAFFINERIE DI PETROLIO, TRATTAMENTO DEI COMBUSTIBILI NUCLEARI	1	4	-	-	-	22	48	75	
23.1 Fabbricazione di prodotti di cokeria	-	-	-	-	-	-	2	2	
23.2 Fabbricazione di prodotti petroliferi raffinati	1	4	-	-	-	22	46	73	
23.3 Trattamento dei combustibili nucleari	-	-	-	-	-	-	-	-	

Tavola 4.5 segue - Popolazione residente attiva in condizione professionale per posizione nella professione, sezione, sottosezione, divisione e gruppo di attività economica

ATTIVITÀ ECONOMICHE	POSIZIONE NELLA PROFESSIONE								Totale
	Imprenditori e liberi professionisti	Lavoratori in proprio	Soci di cooperative	Coadiuvanti	Dirigenti	Direttivi, quadri, impiegati	Altri lavoratori dipendenti		
DG FABBRICAZIONE DI PRODOTTI CHIMICI E DI FIBRE SINTETICHE E ARTIFICIALI	126	59	2	4	13	282	335	821	
24 FABBRICAZIONE DI PRODOTTI CHIMICI E DI FIBRE SINTETICHE E ARTIFICIALI	126	59	2	4	13	282	335	821	
24.1 Fabbricazione di prodotti chimici di base	8	7	2	-	4	76	148	245	
24.2 Fabbricazione di pesticidi e di altri prodotti chimici per l'agricoltura	1	-	-	1	-	4	5	11	
24.3 Fabbricazione di pitture, vernici e smalti, inchiostri da stampa e mastici	10	10	-	1	-	22	39	82	
24.4 Fabbricazione di prodotti farmaceutici e di prodotti chimici e botanici per usi medicinali	93	30	-	-	6	150	66	345	
24.5 Fabbricazione di saponi e detergenti, di prodotti per la pulizia e la lucidatura, di profumi e prodotti per toletta	5	1	-	1	-	10	12	29	
24.6 Fabbricazione di altri prodotti chimici	9	11	-	1	3	17	50	91	
24.7 Fabbricazione di fibre sintetiche e artificiali	-	-	-	-	-	3	15	18	
DH FABBRICAZIONE DI ARTICOLI IN GOMMA E MATERIE PLASTICHE	24	21	1	-	7	105	617	775	
25 FABBRICAZIONE DI ARTICOLI IN GOMMA E MATERIE PLASTICHE	24	21	1	-	7	105	617	775	
25.1 Fabbricazione di articoli in gomma	3	10	-	-	6	60	351	430	
25.2 Fabbricazione di articoli in materie plastiche	21	11	1	-	1	45	266	345	
DI FABBRICAZIONE DI PRODOTTI DELLA LAVORAZIONE DI MINERALI NON METALLIFERI	99	229	18	28	68	777	4.201	5.420	
26 FABBRICAZIONE DI PRODOTTI DELLA LAVORAZIONE DI MINERALI NON METALLIFERI	99	229	18	28	68	777	4.201	5.420	
26.1 Fabbricazione di vetro e di prodotti in vetro	19	43	5	4	46	523	2.363	3.003	
26.2 Fabbricazione di prodotti ceramici non refrattari, non destinati all'edilizia; fabbricazione di prodotti ceramici refrattari	8	19	2	2	4	37	422	494	
26.3 Fabbricazione di piastrelle e lastre in ceramica per pavimenti e rivestimenti	2	5	-	-	-	7	50	64	
26.4 Fabbricazione di mattoni, tegole ed altri prodotti per l'edilizia in terracotta	11	8	-	-	1	17	292	329	
26.5 Produzione di cemento, calce, gesso	1	2	-	1	1	8	53	66	
26.6 Fabbricazione di prodotti in calcestruzzo, cemento o gesso	33	57	4	9	13	150	688	954	
26.7 Taglio, modellatura e finitura della pietra	24	88	7	11	3	24	252	409	
26.8 Fabbricazione di altri prodotti in minerali non metalliferi	1	7	-	1	-	11	81	101	
DJ PRODUZIONE DI METALLO E FABBRICAZIONE DI PRODOTTI IN METALLO	192	445	8	24	40	432	2.897	4.038	
27 PRODUZIONE DI METALLI E LORO LEGHE	15	43	-	3	8	129	1.011	1.209	
27.1 Produzione di ferro, di acciaio e di ferroleghie (CECA)	1	-	-	-	-	6	50	57	
27.2 Fabbricazione di tubi	3	6	-	-	1	45	152	207	
27.3 Altre attività di prima trasformazione del ferro e dell'acciaio e produzione di ferroleghie non CECA	-	12	-	1	3	36	252	304	
27.4 Produzione di metalli di base preziosi e non ferrosi	9	21	-	2	2	30	480	544	
27.5 Fusione di metalli	2	4	-	-	2	12	77	97	
28 FABBRICAZIONE E LAVORAZIONE DEI PRODOTTI IN METALLO, ESCLUSE MACCHINE E IMPIANTI	177	402	8	21	32	303	1.886	2.829	
28.1 Fabbricazione di elementi da costruzione in metallo	112	162	4	8	23	152	853	1.314	
28.2 Fabbricazione di cisterne, serbatoi e contenitori in metallo; fabbricazione di radiatori e caldaie per il riscaldamento centrale	3	20	-	1	3	41	332	400	
28.3 Fabbricazione di generatori di vapore, escluse le caldaie per riscaldamento centrale ad acqua calda	-	-	-	-	-	-	-	-	
28.4 Fucinatura, imbutitura, stampaggio e profilatura dei metalli; metallurgia delle polveri	3	5	-	-	2	9	76	95	
28.5 Trattamento e rivestimento dei metalli, lavorazioni di meccanica generale per conto terzi	13	29	2	1	2	22	206	275	
28.6 Fabbricazione di articoli di coltelleria, utensili e oggetti diversi in metallo	4	9	-	2	-	33	119	167	
28.7 Fabbricazione di altri prodotti metallici	42	177	2	9	2	46	300	578	

Tavola 4.5 segue - Popolazione residente attiva in condizione professionale per posizione nella professione, sezione, sottosezione, divisione e gruppo di attività economica

ATTIVITÀ ECONOMICHE	POSIZIONE NELLA PROFESSIONE								Totale
	Imprenditori e liberi professionisti	Lavoratori in proprio	Soci di cooperative	Coadiuvanti	Dirigenti	Direttivi, quadri, impiegati	Altri lavoratori dipendenti		
DK FABBRICAZIONE DI MACCHINE ED APPARECCHI MECCANICI COMPRESI L'INSTALLAZIONE, IL MONTAGGIO, LA RIPARAZIONE E LA MANUTENZIONE	72	159	2	14	16	239	1.060	1.562	
29 FABBRICAZIONE DI MACCHINE ED APPARECCHI MECCANICI COMPRESI L'INSTALLAZIONE, IL MONTAGGIO, LA RIPARAZIONE E LA MANUTENZIONE	72	159	2	14	16	239	1.060	1.562	
29.1 Fabbricazione di macchine e apparecchi per la produzione e l'utilizzazione dell'energia meccanica, esclusi i motori per aeromobili, veicoli e motocicli	4	18	-	-	-	39	204	265	
29.2 Fabbricazione di altre macchine di impiego generale	19	52	-	4	4	52	247	378	
29.3 Fabbricazione di macchine per l'agricoltura e la silvicoltura	31	56	2	8	4	52	244	397	
29.4 Fabbricazione di macchine utensili (compresi parti e accessori, installazione, manutenzione e riparazione)	1	4	-	1	4	18	80	108	
29.5 Fabbricazione di altre macchine per impieghi speciali	16	24	-	1	3	72	261	377	
29.6 Fabbricazione di armi, sistemi d'arma e munizioni	-	-	-	-	-	1	1	2	
29.7 Fabbricazione di apparecchi per uso domestico n.c.a.	1	5	-	-	1	5	23	35	
DL FABBRICAZIONE DI MACCHINE ELETTRICHE E DI APPARECCHIATURE ELETTRICHE ED OTTICHE	71	189	6	11	15	412	2.276	2.980	
30 FABBRICAZIONE DI MACCHINE PER UFFICIO, DI ELABORATORI E SISTEMI INFORMATICI	7	1	1	-	1	30	8	48	
30.0 Fabbricazione di macchine per ufficio, di elaboratori e sistemi informatici	7	1	1	-	1	30	8	48	
31 FABBRICAZIONE DI MACCHINE ED APPARECCHI ELETTRICI N.C.A.	21	81	2	3	10	247	2.000	2.364	
31.1 Fabbricazione di motori, generatori e trasformatori elettrici	1	3	-	-	-	11	183	198	
31.2 Fabbricazione di apparecchiature per la distribuzione e il controllo dell'elettricità	2	-	-	-	-	9	20	31	
31.3 Fabbricazione di fili e cavi isolati	2	7	-	-	4	24	132	169	
31.4 Fabbricazione di accumulatori, pile e batterie di pile	1	10	-	-	3	78	594	686	
31.5 Fabbricazione di apparecchi di illuminazione e di lampade elettriche	1	7	-	2	-	6	10	26	
31.6 Fabbricazione di altri apparecchi elettrici n.c.a.	14	54	2	1	3	119	1.061	1.254	
32 FABBRICAZIONE DI APPARECCHI RADIO-TELEVISIVI E DI APPARECCHIATURE PER LE COMUNICAZIONI	7	55	-	3	3	96	173	337	
32.1 Fabbricazione di tubi e valvole elettronici e di altri componenti elettronici	-	2	-	-	1	13	20	36	
32.2 Fabbricazione di apparecchi trasmettenti per la radio diffusione e la televisione e di apparecchi per la telefonia e telegrafia su filo	6	53	-	3	2	79	149	292	
32.3 Fabbricazione di apparecchi riceventi per la radiodiffusione e la televisione, di apparecchi per la registrazione e la riproduzione del suono o dell'immagine e di prodotti connessi	1	-	-	-	-	4	4	9	
33 FABBRICAZIONE DI APPARECCHI MEDICALI, DI APPARECCHI DI PRECISIONE, DI STRUMENTI OTTICI E DI OROLOGI	36	52	3	5	1	39	95	231	
33.1 Fabbricazione di apparecchi medicali e chirurgici e di apparecchi ortopedici	23	40	3	2	1	25	60	154	
33.2 Fabbricazione di strumenti e apparecchi di misurazione, controllo, prova, navigazione e simili, escluse le apparecchiature di controllo dei processi industriali	3	1	-	-	-	7	16	27	
33.3 Fabbricazione di apparecchiature per il controllo dei processi industriali	2	-	-	-	-	1	-	3	
33.4 Fabbricazione di strumenti ottici e di attrezzature fotografiche	7	9	-	3	-	6	15	40	
33.5 Fabbricazione di orologi	1	2	-	-	-	-	4	7	

Tavola 4.5 segue - Popolazione residente attiva in condizione professionale per posizione nella professione, sezione, sottosezione, divisione e gruppo di attività economica

ATTIVITÀ ECONOMICHE	POSIZIONE NELLA PROFESSIONE								Totale
	Imprenditori e liberi professionisti	Lavoratori in proprio	Soci di cooperative	Coadiuvanti	Dirigenti	Direttivi, quadri, impiegati	Altri lavoratori dipendenti		
DM FABBRICAZIONE DI MEZZI DI TRASPORTO	39	83	7	11	26	617	4.030	4.813	
34 FABBRICAZIONE DI AUTOVEICOLI, RIMORCHI E SEMIRIMORCHI	23	67	7	9	15	478	3.584	4.183	
34.1 Fabbricazione di autoveicoli	8	52	4	7	14	420	3.032	3.537	
34.2 Fabbricazione di carrozzerie per autoveicoli; fabbricazione di rimorchi e semirimorchi	2	2	-	-	-	6	35	45	
34.3 Fabbricazione di parti ed accessori per autoveicoli e per loro motori	13	13	3	2	1	52	517	601	
35 FABBRICAZIONE DI ALTRI MEZZI DI TRASPORTO	16	16	-	2	11	139	446	630	
35.1 Industria cantieristica: costruzioni navali e riparazioni di navi e imbarcazioni	8	8	-	2	1	43	109	171	
35.2 Costruzione di locomotive, anche da manovra e di materiale rotabile ferro-tranviario	-	-	-	-	-	-	7	7	
35.3 Costruzione di aeromobili e di veicoli spaziali	-	-	-	-	-	5	2	7	
35.4 Fabbricazione di motocicli e biciclette	8	8	-	-	10	88	325	439	
35.5 Fabbricazione di altri mezzi di trasporto n.c.a.	-	-	-	-	-	3	3	6	
DN ALTRE INDUSTRIE MANIFATTURIERE	64	215	11	19	9	79	638	1.035	
36 FABBRICAZIONE DI MOBILI; ALTRE INDUSTRIE MANIFATTURIERE	63	202	10	17	8	77	622	999	
36.1 Fabbricazione di mobili	41	151	8	8	3	63	494	768	
36.2 Gioielleria e oreficeria	12	34	1	5	1	2	11	66	
36.3 Fabbricazione di strumenti musicali	1	1	-	1	-	-	-	3	
36.4 Fabbricazione di articoli sportivi	5	2	-	1	2	2	11	23	
36.5 Fabbricazione di giochi e giocattoli	-	2	1	-	2	2	21	28	
36.6 Altre industrie manifatturiere n.c.a.	4	12	-	2	-	8	85	111	
37 RECUPERO E PREPARAZIONE PER IL RICICLAGGIO	1	13	1	2	1	2	16	36	
37.1 Recupero e preparazione per il riciclaggio di cascami e rottami metallici	-	11	-	1	1	1	7	21	
37.2 Recupero e preparazione per il riciclaggio di cascami e rottami non metallici	1	2	1	1	-	1	9	15	
E PRODUZIONE E DISTRIBUZIONE DI ENERGIA ELETTRICA, GAS E ACQUA	8	15	4	2	4	299	613	945	
40 PRODUZIONE DI ENERGIA ELETTRICA, DI GAS, DI VAPORE E ACQUA CALDA	7	15	4	2	3	274	572	877	
40.1 Produzione e distribuzione di energia elettrica	4	7	-	1	3	200	399	614	
40.2 Produzione di gas; distribuzione di combustibili gassosi mediante condotta	3	8	4	1	-	74	173	263	
40.3 Produzione e distribuzione di vapore ed acqua calda	-	-	-	-	-	-	-	-	
41 RACCOLTA, DEPURAZIONE E DISTRIBUZIONE D'ACQUA	1	-	-	-	1	25	41	68	
41.0 Raccolta, depurazione e distribuzione d'acqua	1	-	-	-	1	25	41	68	
F COSTRUZIONI	1.247	2.095	81	85	89	933	8.669	13.199	
45 COSTRUZIONI	1.247	2.095	81	85	89	933	8.669	13.199	
45.1 Preparazione del cantiere edile	58	74	1	3	1	27	377	541	
45.2 Costruzione completa o parziale di edifici; genio civile	1.005	1.114	62	61	72	778	6.611	9.703	
45.3 Installazione dei servizi in un fabbricato	107	495	13	12	10	100	1.129	1.866	
45.4 Lavori di completamento degli edifici	75	412	5	9	5	27	546	1.079	
45.5 Noleggio di macchine e attrezzature per la costruzione o la demolizione, con manovratore	2	-	-	-	1	1	6	10	
G COMMERCIO ALL'INGROSSO E AL DETTAGLIO; RIPARAZIONE DI AUTOVEICOLI, MOTOCICLI E DI BENI PERSONALI E PER LA CASA	1.778	7.515	97	1.196	68	1.630	5.034	17.318	
50 COMMERCIO, MANUTENZIONE E RIPARAZIONE DI AUTOVEICOLI E MOTOCICLI; VENDITA AL DETTAGLIO DI CARBURANTE PER AUTOTRAZIONE	178	1.203	15	90	18	318	1.551	3.373	
50.1 Commercio di autoveicoli	42	71	1	15	6	177	123	435	
50.2 Manutenzione e riparazione di autoveicoli	95	924	13	36	9	88	1.217	2.382	
50.3 Commercio di parti e accessori di autoveicoli	8	26	-	3	1	24	45	107	
50.4 Commercio, manutenzione e riparazione di motocicli, accessori e pezzi di ricambio	8	19	-	2	-	13	17	59	
50.5 Vendita al dettaglio di carburanti per autotrazione	25	163	1	34	2	16	149	390	

Tavola 4.5 segue - Popolazione residente attiva in condizione professionale per posizione nella professione, sezione, sottosezione, divisione e gruppo di attività economica

ATTIVITÀ ECONOMICHE	POSIZIONE NELLA PROFESSIONE								Totale
	Imprenditori e liberi professionisti	Lavoratori in proprio	Soci di cooperative	Coadiuvanti	Dirigenti	Direttivi, quadri, impiegati	Altri lavoratori dipendenti		
51 COMMERCIO ALL'INGROSSO E INTERMEDIARI DEL COMMERCIO, AUTOVEICOLI E MOTOCICLI ESCLUSI	459	708	22	87	35	599	781	2.691	
51.1 Intermediari del commercio	134	206	2	14	6	72	108	542	
51.2 Commercio all'ingrosso di materie prime agricole e di animali vivi	15	33	-	3	1	8	25	85	
51.3 Commercio all'ingrosso di prodotti alimentari, bevande e tabacco	103	174	6	31	11	170	281	776	
51.4 Commercio all'ingrosso di altri beni di consumo finale	124	181	12	16	8	159	146	646	
51.5 Commercio all'ingrosso di prodotti intermedi non agricoli, di rottami e cascami	50	78	2	15	4	123	116	388	
51.6 Commercio all'ingrosso di macchinari e attrezzature	27	26	-	8	4	58	99	222	
51.7 Commercio all'ingrosso di altri prodotti	6	10	-	-	1	9	6	32	
52 COMMERCIO AL DETTAGLIO, ESCLUSO QUELLO DI AUTOVEICOLI E DI MOTOCICLI; RIPARAZIONE DI BENI PERSONALI E PER LA CASA	1.141	5.604	60	1.019	15	713	2.702	11.254	
52.1 Commercio al dettaglio in esercizi non specializzati	137	671	13	163	15	214	819	2.032	
52.2 Commercio al dettaglio di prodotti alimentari, bevande e tabacco in esercizi specializzati	152	1.036	13	237	-	49	339	1.826	
52.3 Commercio al dettaglio di prodotti farmaceutici, medicinali, di cosmetici e di articoli di profumeria	75	105	-	35	-	65	86	366	
52.4 Commercio al dettaglio di altri prodotti (esclusi quelli di seconda mano) in esercizi specializzati	695	2.850	30	491	-	365	1.252	5.683	
52.5 Commercio al dettaglio di articoli di seconda mano	3	10	1	2	-	2	3	21	
52.6 Commercio al dettaglio al di fuori dei negozi	68	722	1	79	-	14	75	959	
52.7 Riparazione di beni di consumo personali e per la casa	11	210	2	12	-	4	128	367	
H ALBERGHI E RISTORANTI	379	1.457	47	318	37	191	2.364	4.793	
55 ALBERGHI E RISTORANTI	379	1.457	47	318	37	191	2.364	4.793	
55.1 Alberghi	63	146	8	40	19	70	425	771	
55.2 Campeggi ed altri alloggi per brevi soggiorni	17	9	4	5	2	6	36	79	
55.3 Ristoranti	157	557	14	143	7	75	1.327	2.280	
55.4 Bar	139	733	12	128	9	33	468	1.522	
55.5 Mense e fornitura di pasti preparati	3	12	9	2	-	7	108	141	
I TRASPORTI, MAGAZZINAGGIO E COMUNICAZIONI	150	764	50	44	72	1.998	2.779	5.857	
60 TRASPORTI TERRESTRI; TRASPORTI MEDIANTE CONDOTTE	109	662	37	35	16	598	1.889	3.346	
60.1 Trasporti ferroviari	2	11	-	1	3	332	379	728	
60.2 Altri trasporti terrestri	106	648	36	34	13	260	1.452	2.549	
60.3 Trasporti mediante condotte	1	3	1	-	-	6	58	69	
61 TRASPORTI MARITTIMI E PER VIE D'ACQUA	3	15	-	2	12	48	101	181	
61.1 Trasporti marittimi e costieri	3	14	-	2	12	48	98	177	
61.2 Trasporti per vie d'acqua interne (compresi i trasporti lagunari)	-	1	-	-	-	-	3	4	
62 TRASPORTI AEREI	-	1	-	-	-	12	5	18	
62.1 Trasporti aerei di linea	-	1	-	-	-	10	4	15	
62.2 Trasporti aerei non di linea	-	-	-	-	-	2	1	3	
62.3 Trasporti spaziali	-	-	-	-	-	-	-	-	
63 ATTIVITÀ DI SUPPORTO ED AUSILIARIE DEI TRASPORTI; ATTIVITÀ DELLE AGENZIE DI VIAGGIO	31	66	13	6	9	159	255	539	
63.1 Movimentazione merci e magazzinaggio	5	13	7	-	2	25	81	133	
63.2 Altre attività connesse ai trasporti	11	30	2	2	5	78	139	267	
63.3 Attività delle agenzie di viaggio e degli operatori turistici; attività di assistenza turistica n.c.a.	14	11	3	4	2	38	8	80	
63.4 Attività delle altre agenzie di trasporto	1	12	1	-	-	18	27	59	
64 POSTE E TELECOMUNICAZIONI	7	20	-	1	35	1.181	529	1.773	
64.1 Attività postali e di corriere	6	15	-	1	29	849	277	1.177	
64.2 Telecomunicazioni	1	5	-	-	6	332	252	596	

Tavola 4.5 segue - Popolazione residente attiva in condizione professionale per posizione nella professione, sezione, sottosezione, divisione e gruppo di attività economica

ATTIVITÀ ECONOMICHE	POSIZIONE NELLA PROFESSIONE							
	Imprenditori e liberi professionisti	Lavoratori in proprio	Soci di cooperative	Coadiuvanti	Dirigenti	Direttivi, quadri, impiegati	Altri lavoratori dipendenti	Totale
J INTERMEDIAZIONE MONETARIA E FINANZIARIA	211	129	6	15	68	1.609	131	2.169
65 INTERMEDIAZIONE MONETARIA E FINANZIARIA (ESCLUSE LE ASSICURAZIONI E I FONDI PENSIONE)	28	15	1	-	58	1.192	91	1.385
65.1 Intermediazione monetaria	10	10	-	-	51	1.157	86	1.314
65.2 Altre intermediazioni finanziarie	18	5	1	-	7	35	5	71
66 ASSICURAZIONI E FONDI PENSIONE, ESCLUSE LE ASSICURAZIONI SOCIALI OBBLIGATORIE	172	105	5	15	9	410	39	755
66.0 Assicurazioni e fondi pensione, escluse le assicurazioni sociali obbligatorie	172	105	5	15	9	410	39	755
67 ATTIVITÀ AUSILIARIE DELLA INTERMEDIAZIONE FINANZIARIA	11	9	-	-	1	7	1	29
67.1 Attività ausiliarie della intermediazione finanziaria, escluse le assicurazioni e i fondi pensione	5	1	-	-	1	5	-	12
67.2 Attività ausiliarie delle assicurazioni e dei fondi pensioni	6	8	-	-	-	2	1	17
K ATTIVITÀ IMMOBILIARI, NOLEGGIO, INFORMATICA, RICERCA, ALTRE ATTIVITÀ PROFESSIONALI ED IMPRENDITORIALI	1.671	576	73	59	50	1.653	1.606	5.688
70 ATTIVITÀ IMMOBILIARI	34	26	1	4	1	28	6	100
70.1 Attività immobiliari su beni propri	3	4	-	1	-	1	2	11
70.2 Locazione di beni immobili propri e sublocazione	-	1	-	-	-	2	1	4
70.3 Attività immobiliare per conto terzi	31	21	1	3	1	25	3	85
71 NOLEGGIO DI MACCHINARI E ATTREZZATURE SENZA OPERATORE E DI BENI PER USO PERSONALE E DOMESTICO	2	13	1	1	2	4	11	34
71.1 Noleggio di autovetture	-	-	-	-	-	-	-	-
71.2 Noleggio di altri mezzi di trasporto	1	-	-	-	-	1	3	5
71.3 Noleggio di altri macchinari ed attrezzature	1	6	1	1	1	2	5	17
71.4 Noleggio di beni per uso personale e domestico n.c.a.	-	7	-	-	1	1	3	12
72 INFORMATICA E ATTIVITÀ CONNESSE	48	42	8	4	8	284	36	430
72.1 Consulenza per installazione di elaboratori elettronici	5	1	1	-	1	17	2	27
72.2 Fornitura di software e consulenza in materia di informatica	12	12	4	-	2	63	5	98
72.3 Elaborazione elettronica dei dati	23	21	3	4	2	182	15	250
72.4 Attività delle banche di dati	1	1	-	-	-	5	-	7
72.5 Manutenzione e riparazione di macchine per ufficio e di elaboratori elettronici	4	7	-	-	-	7	12	30
72.6 Altre attività connesse all'informatica	3	-	-	-	3	10	2	18
73 RICERCA E SVILUPPO	19	2	2	-	5	85	21	134
73.1 Ricerca e sviluppo sperimentale nel campo delle scienze naturali e dell'ingegneria	14	2	2	-	5	77	19	119
73.2 Ricerca e sviluppo sperimentale nel campo delle scienze sociali e umanistiche	5	-	-	-	-	8	2	15
74 ALTRE ATTIVITÀ PROFESSIONALI ED IMPRENDITORIALI	1.568	493	61	50	34	1.252	1.532	4.990
74.1 Attività legali, contabilità, tenuta di libri contabili; consulenza in materia fiscale; studi di mercato e sondaggi di opinione; consulenza commerciale e di gestione; holding	760	71	10	19	14	730	85	1.689
74.2 Attività in materia di architettura, di ingegneria ed altre attività tecniche	704	79	11	10	8	289	99	1.200
74.3 Collaudi e analisi tecniche	7	-	1	-	1	16	5	30
74.4 Pubblicità	18	38	3	3	1	15	15	93
74.5 Servizi di ricerca, selezione e fornitura di personale	-	1	-	-	-	2	4	7
74.6 Servizi di investigazione e vigilanza	7	7	7	-	1	62	176	260
74.7 Servizi di pulizia e disinfestazione	37	204	25	7	4	32	1.058	1.367
74.8 Altre attività di tipo professionale ed imprenditoriale n.c.a.	35	93	4	11	5	106	90	344

Tavola 4.5 segue - Popolazione residente attiva in condizione professionale per posizione nella professione, sezione, sottosezione, divisione e gruppo di attività economica

ATTIVITÀ ECONOMICHE	POSIZIONE NELLA PROFESSIONE							Totale
	Imprenditori e liberi professionisti	Lavoratori in proprio	Soci di cooperative	Coadiuvanti	Dirigenti	Direttivi, quadri, impiegati	Altri lavoratori dipendenti	
L PUBBLICA AMMINISTRAZIONE E DIFESA; ASSICURAZIONE SOCIALE OBBLIGATORIA	29	63	7	10	356	5.583	4.902	10.950
75 PUBBLICA AMMINISTRAZIONE E DIFESA; ASSICURAZIONE SOCIALE OBBLIGATORIA	29	63	7	10	356	5.583	4.902	10.950
75.1 Amministrazione pubblica; politica economica e sociale	-	-	-	-	286	4.553	2.430	7.269
75.2 Servizi della pubblica amministrazione forniti alla intera collettività	29	63	7	10	59	800	2.455	3.423
75.3 Assicurazione sociale obbligatoria	-	-	-	-	11	230	17	258
M ISTRUZIONE	135	294	53	42	191	6.865	1.977	9.557
80 ISTRUZIONE	135	294	53	42	191	6.865	1.977	9.557
80.1 Istruzione primaria	46	123	36	22	42	2.901	679	3.849
80.2 Istruzione secondaria	53	124	14	11	101	3.722	1.234	5.259
80.3 Istruzione universitaria	9	3	2	-	45	193	43	295
80.4 Istruzione per gli adulti ed altri servizi di istruzione	27	44	1	9	3	49	21	154
N SANITÀ E ALTRI SERVIZI SOCIALI	865	235	171	32	248	2.569	2.818	6.938
85 SANITÀ E ALTRI SERVIZI SOCIALI	865	235	171	32	248	2.569	2.818	6.938
85.1 Attività dei servizi sanitari	822	213	33	31	233	2.318	2.592	6.242
85.2 Servizi veterinari	17	1	-	-	1	5	-	24
85.3 Assistenza sociale	26	21	138	1	14	246	226	672
O ALTRI SERVIZI PUBBLICI, SOCIALI E PERSONALI	305	1.432	64	59	107	660	1.325	3.952
90 SMALTIMENTO DEI RIFIUTI SOLIDI, DELLE ACQUE DI SCARICO E SIMILI	9	16	13	1	2	27	229	297
90.0 Smaltimento dei rifiuti solidi, delle acque di scarico e simili	9	16	13	1	2	27	229	297
91 ATTIVITÀ DI ORGANIZZAZIONI ASSOCIATIVE N.C.A.	7	6	8	1	79	360	32	493
91.1 Attività di organizzazioni economiche, di titolari di impresa, professionali	5	2	2	-	14	184	13	220
91.2 Attività dei sindacati di lavoratori dipendenti	2	-	-	-	26	74	3	105
91.3 Attività di altre organizzazioni associative	-	4	6	1	39	102	16	168
92 ATTIVITÀ RICREATIVE, CULTURALI E SPORTIVE	140	199	21	17	16	202	178	773
92.1 Produzioni e distribuzioni cinematografiche e di video	3	1	-	-	-	1	8	13
92.2 Attività radiotelevisive	12	5	-	-	1	36	23	77
92.3 Altre attività dello spettacolo	69	105	8	8	5	45	74	314
92.4 Attività delle agenzie di stampa	12	16	3	1	-	23	8	63
92.5 Attività di biblioteche, archivi, musei ed altre attività culturali	4	2	5	-	2	44	15	72
92.6 Attività sportive	32	31	3	4	4	27	34	135
92.7 Altre attività ricreative	8	39	2	4	4	26	16	99
93 ALTRE ATTIVITÀ DEI SERVIZI	149	1.211	22	40	10	71	886	2.389
93.1 Altre attività dei servizi	149	1.211	22	40	10	71	886	2.389
P SERVIZI DOMESTICI PRESSO FAMIGLIE E CONVIVENZE	2	84	1	4	-	5	154	250
95 SERVIZI DOMESTICI PRESSO FAMIGLIE E CONVIVENZE	2	84	1	4	-	5	154	250
95.0 Servizi domestici presso famiglie e convivenze	2	84	1	4	-	5	154	250
Q ORGANIZZAZIONI ED ORGANISMI EXTRATERRITORIALI	-	1	-	-	-	1	1	3
99 ORGANIZZAZIONI ED ORGANISMI EXTRATERRITORIALI	-	1	-	-	-	1	1	3
99.0 Organizzazioni ed organismi extraterritoriali	-	1	-	-	-	1	1	3

Tavola 4.6 - Popolazione residente attiva in condizione professionale per sesso e professione

N. CLASSIFICAZIONE PROFESSIONI	M	F	MF
1 LEGISLATORI, DIRIGENTI E IMPRENDITORI	2.167	425	2.592
1.1 Membri dei corpi legislativi, dirigenti amministrativi e giudiziari della pubblica amministrazione e di organismi collettivi	335	73	408
1.1.1 Membri di organismi di governo e di assemblee con potestà legislativa e regolamentare	2	-	2
1.1.2 Dirigenti generali, dirigenti superiori, primi dirigenti ed equiparati	284	62	346
1.1.3 Dirigenti della magistratura	6	-	6
1.1.4 Dirigenti di organismi collettivi di interesse nazionale	43	11	54
1.2 Imprenditori, amministratori, dirigenti e direttori di aziende private	1.832	352	2.184
1.2.1 Imprenditori e amministratori di aziende private	1.014	202	1.216
1.2.2 Dirigenti e direttori di aziende private	818	150	968
2 PROFESSIONI INTELLETTUALI, SCIENTIFICHE E DI ELEVATA SPECIALIZZAZIONE	4.903	2.991	7.894
2.1 Specialisti in scienze matematiche, fisiche, naturali ed assimilati	210	56	266
2.1.1 Specialisti in scienze matematiche, fisiche e naturali	210	56	266
2.2 Ingegneri e architetti	592	50	642
2.2.1 Ingegneri	359	7	366
2.2.2 Architetti, urbanisti e specialisti del recupero e della conservazione dell'ambiente (territorio)	233	43	276
2.3 Specialisti nelle scienze della vita	266	140	406
2.3.1 Specialisti nelle scienze della vita	266	140	406
2.4 Specialisti della salute	1.008	327	1.335
2.4.1 Medici generici	535	186	721
2.4.2 Medici specialisti con specializzazioni prevalentemente ambulatoriali	281	69	350
2.4.3 Medici specialisti con specializzazioni prevalentemente "in regime di ricovero"	192	72	264
2.5 Specialisti in scienze dell'uomo	1.476	443	1.919
2.5.1 Specialisti delle scienze amministrative, commerciali e bancarie	750	210	960
2.5.2 Specialisti in scienze giuridiche	327	82	409
2.5.3 Specialisti in scienze sociali	16	28	44
2.5.4 Specialisti in discipline linguistico-letterarie	56	34	90
2.5.5 Specialisti in discipline artistico-figurative	186	67	253
2.5.6 Specialisti in discipline artistico-espressive	57	14	71
2.5.7 Professionisti in discipline sportive	19	2	21
2.5.8 Specialisti in discipline religiose e teologiche	65	6	71
2.6 Docenti ed assimilati	1.351	1.975	3.326
2.6.1 Docenti universitari (ordinari e associati)	40	5	45
2.6.2 Ricercatori e tecnici laureati	31	29	60
2.6.3 Professori di scuola secondaria superiore	802	1.035	1.837
2.6.4 Professori di scuola media ed assimilati	431	859	1.290
2.6.5 Altri specialisti nell'educazione	47	47	94
3 PROFESSIONI INTERMEDIE (TECNICI)	9.454	8.250	17.704
3.1 Professioni intermedie in scienze fisiche, naturali, dell'ingegneria ed assimilate	3.158	283	3.441
3.1.1 Tecnici in scienze quantitative, fisiche e naturali	962	153	1.115
3.1.2 Tecnici in scienze dell'ingegneria, delle costruzioni e del trasporto aereo e navale	2.196	130	2.326
3.2 Professioni intermedie nelle scienze della vita	1.003	1.573	2.576
3.2.1 Tecnici paramedici	854	1.560	2.414
3.2.2 Tecnici agronomi, forestali, zootecnici ed assimilati	149	13	162
3.3 Professioni intermedie di ufficio	4.569	3.170	7.739
3.3.1 Professioni intermedie amministrative e organizzative	2.833	2.822	5.655
3.3.2 Professioni intermedie finanziario-assicurative	455	128	583
3.3.3 Professioni intermedie nei rapporti con i mercati	237	69	306
3.3.4 Professioni intermedie in imprese commerciali ed assimilati	1.044	151	1.195
3.4 Professioni intermedie dei servizi personali	724	3.224	3.948
3.4.1 Professioni intermedie delle attività turistiche e alberghiere	33	29	62
3.4.2 Professioni intermedie dell'insegnamento	424	2.820	3.244
3.4.3 Professioni intermedie nei servizi ricreativi e culturali	46	60	106
3.4.4 Professioni intermedie nel campo dei servizi per le famiglie	47	270	317
3.4.5 Professioni intermedie relative ai servizi pubblici	174	45	219
4 PROFESSIONI ESECUTIVE RELATIVE ALL'AMMINISTRAZIONE E GESTIONE	4.352	3.592	7.944
4.1 Impiegati di ufficio	3.466	3.147	6.613
4.1.1 Personale di segreteria o con funzioni generali ed operatori su macchine di ufficio	2.139	2.741	4.880
4.1.2 Impiegati con funzioni specifiche in campo amministrativo, di controllo, del personale, finanziario	375	191	566
4.1.3 Impiegati nella gestione degli stocks e degli approvvigionamenti e nella gestione amministrativa dei trasporti	650	47	697
4.1.4 Impiegati addetti alla raccolta, conservazione e trasmissione di documentazione	302	168	470
4.2 Impiegati in contatto diretto con la clientela	886	445	1.331
4.2.1 Cassieri, addetti allo sportello ed assimilati	646	352	998
4.2.2 Addetti all'accoglienza, all'informazione ed all'assistenza della clientela	240	93	333
5 PROFESSIONI RELATIVE ALLE VENDITE ED AI SERVIZI PER LE FAMIGLIE	11.533	10.491	22.024
5.1 Professioni commerciali	5.409	5.572	10.981
5.1.1 Esercenti ed addetti ad attività commerciali all'ingrosso	299	72	371
5.1.2 Esercenti ed addetti alle vendite al minuto	4.984	5.442	10.426
5.1.3 Altre professioni commerciali	126	58	184

Tavola 4.6 segue - Popolazione residente attiva in condizione professionale per sesso e professione

N. CLASSIFICAZIONE PROFESSIONI	M	F	MF
5.2 Professioni nelle attività turistiche ed alberghiere	2.755	1.956	4.711
5.2.1 Esercenti ed addetti ai servizi alberghieri ed extralberghieri (esclusi gli addetti alla ristorazione)	154	98	252
5.2.2 Esercenti ed addetti alla ristorazione ed ai pubblici esercizi	2.601	1.858	4.459
5.3 Professioni nei servizi di istruzione	151	242	393
5.3.1 Istruttori di sport vari	22	19	41
5.3.2 Istruttori nell'area artistica	-	-	-
5.3.3 Istruttori degli handicappati e nell'area della salute	95	206	301
5.3.4 Professioni nei servizi di istruzione e di addestramento a funzioni particolari	34	17	51
5.4 Professioni nei servizi sanitari con particolari specializzazioni	186	174	360
5.4.1 Professioni nei servizi sanitari con particolari specializzazioni	186	174	360
5.5 Professioni concernenti specifici servizi per le famiglie	3.032	2.547	5.579
5.5.1 Professioni relative a servizi ricreativo-culturali	26	9	35
5.5.2 Professioni relative a servizi di pulizia, igienici, tintorie e lavanderie	178	311	489
5.5.3 Professioni relative a servizi personali	757	1.961	2.718
5.5.4 Professioni relative a servizi di sicurezza	2.037	223	2.260
5.5.5 Altre professioni relative ai servizi per le famiglie	34	43	77
6 ARTIGIANI, OPERAI SPECIALIZZATI E AGRICOLTORI	33.044	13.422	46.466
6.1 Artigiani e operai dell'industria estrattiva e dell'edilizia	9.103	349	9.452
6.1.1 Minatori, cavaatori, tagliatori di pietre e affini	308	18	326
6.1.2 Artigiani ed operai addetti alle costruzioni di strutture edili	6.595	293	6.888
6.1.3 Addetti alle rifiniture delle costruzioni	1.639	32	1.671
6.1.4 Operai ed artigiani addetti alla pittura ed alla pulizia degli esterni degli edifici ed assimilati	561	6	567
6.2 Artigiani ed operai metalmeccanici ed assimilati	10.641	1.016	11.657
6.2.1 Fonditori, saldatori, lattonieri - calderai, montatori di carpenteria metallica ed assimilati	2.921	230	3.151
6.2.2 Fabbri ferrai, costruttori di utensili ed assimilati	1.366	123	1.489
6.2.3 Meccanici artigianali, montatori, riparatori e manutentori di macchine fisse e mobili (esclusi gli addetti alle linee di montaggio industriali)	3.713	284	3.997
6.2.4 Artigiani e operai di installazione e manutenzione di attrezzature elettriche ed elettroniche (esclusi gli addetti alle linee di montaggio)	2.641	379	3.020
6.3 Artigiani ed operai della meccanica di precisione, dell'artigianato artistico, della stampa ed assimilati	1.286	255	1.541
6.3.1 Lavoratori della meccanica di precisione su metalli e materiali similari	207	56	263
6.3.2 Vasai, soffiatori e formatori di vetrerie ed assimilati	819	132	951
6.3.3 Artigiani delle lavorazioni artistiche del legno, del tessuto e del cuoio e dei materiali affini	75	14	89
6.3.4 Artigiani ed operai poligrafici ed addetti ai laboratori fotografici	185	53	238
6.4 Agricoltori e lavoratori agricoli, forestali e zootecnici ed addetti alla pesca ed alla caccia	8.757	7.373	16.130
6.4.1 Agricoltori e lavoratori agricoli	8.241	7.234	15.475
6.4.2 Allevatori e lavoratori della zootecnia	242	98	340
6.4.3 Agricoltori e lavoratori addetti alle colture ed all'allevamento	40	33	73
6.4.4 Lavoratori forestali	42	6	48
6.4.5 Pescatori e cacciatori	192	2	194
6.5 Artigiani e operai delle lavorazioni alimentari, del legno, del tessile, dell'abbigliamento, delle pelli, del cuoio ed assimilati	3.257	4.429	7.686
6.5.1 Artigiani ed operai delle lavorazioni alimentari	912	697	1.609
6.5.2 Ebanisti, attrezzisti, operai e artigiani del trattamento del legno ed assimilati	1.035	83	1.118
6.5.3 Artigiani ed operai del tessile e dell'abbigliamento	715	2.908	3.623
6.5.4 Artigiani ed operai della lavorazione del cuoio, delle pelli e delle calzature ed assimilati	595	741	1.336
7 CONDUTTORI DI IMPIANTI, OPERATORI DI MACCHINARI FISSI E MOBILI (ANCHE IN AGRICOLTURA) E OPERAI DI MONTAGGIO INDUSTRIALE	14.694	3.211	17.905
7.1 Conduttori di Impianti Industriali	4.283	380	4.663
7.1.1 Conduttori di impianti per l'estrazione ed il trattamento dei minerali	116	-	116
7.1.2 Conduttori di impianti per la trasformazione e lavorazione a caldo dei metalli	526	29	555
7.1.3 Conduttori di forni ed altri impianti per la lavorazione del vetro, della ceramica e di materiali similari	1.198	30	1.228
7.1.4 Conduttori di impianti per la trasformazione del legno e la fabbricazione della carta	235	13	248
7.1.5 Conduttori di impianti chimici e petrolchimici e cementifici	107	10	117
7.1.6 Conduttori di impianti per la produzione di energia elettrica e di impianti assimilati	193	2	195
7.1.7 Conduttori di catene di montaggio automatizzate e di robot industriali	1.908	296	2.204
7.2 Operatori di macchinari fissi per la lavorazione in serie e operai addetti al montaggio (esclusa l'agricoltura e l'industria alimentare)	2.817	1.758	4.575
7.2.1 Operatori di macchine automatiche e semiautomatiche per lavorazioni metalliche e per prodotti minerali	947	25	972
7.2.2 Operatori di macchinari per la fabbricazione di prodotti derivati dalla chimica e lavorazioni affini	112	23	135
7.2.3 Conduttori di macchinari per la fabbricazione di articoli in gomma e materie plastiche	427	52	479
7.2.4 Operatori di macchinari in impianti per la produzione in serie di articoli in legno	31	11	42

Tavola 4.6 segue - Popolazione residente attiva in condizione professionale per sesso e professione

N. CLASSIFICAZIONE PROFESSIONI	M	F	MF
7.2.5 Conduttori di macchinari per cartotecnica	140	29	169
7.2.6 Operatori di macchinari dell'industria tessile e delle confezioni ed assimilati	254	1.465	1.719
7.2.7 Operai addetti all'assemblaggio di prodotti industriali	906	153	1.059
7.3 Operatori di macchinari fissi in agricoltura e nella industria alimentare	422	96	518
7.3.1 Operatori di macchinari fissi nell'agricoltura	9	9	18
7.3.2 Operatori di macchinari fissi per l'industria alimentare	413	87	500
7.4 Conduttori di veicoli, di macchinari mobili e di sollevamento	7.172	977	8.149
7.4.1 Conduttori di locomotive, altri manovratori di veicoli su rotaie ed assimilati	290	7	297
7.4.2 Conduttori di veicoli a motore e a trazione animale	5.678	934	6.612
7.4.3 Conduttori di macchine agricole	42	2	44
7.4.4 Conduttori di macchine per movimento terra, di macchine di sollevamento e di maneggio dei materiali	1.056	34	1.090
7.4.5 Marinai di coperta e lavoratori assimilati	106	-	106
8 PERSONALE NON QUALIFICATO	7.697	3.100	10.797
8.1 Personale non qualificato relativo alla amministrazione, gestione e magazzino	3.055	892	3.947
8.1.1 Personale non qualificato di ufficio	1.095	345	1.440
8.1.2 Personale ausiliario di magazzino, di spostamento merci e delle comunicazioni	1.960	547	2.507
8.2 Personale non qualificato relativo alle vendite ed ai servizi turistici	580	174	754
8.2.1 Commercianti ambulanti	572	137	709
8.2.2 Personale non qualificato dei servizi turistici	8	37	45
8.3 Personale non qualificato nei servizi di istruzione e sanitari	805	1.135	1.940
8.3.1 Personale non qualificato nei servizi di istruzione	536	672	1.208
8.3.2 Personale non qualificato nei servizi sanitari	269	463	732
8.4 Personale non qualificato in altri servizi	873	639	1.512
8.4.1 Personale non qualificato nei servizi ricreativi e culturali	2	-	2
8.4.2 Personale non qualificato addetto a servizi di pulizia, igienici, di lavanderia ed assimilati	771	631	1.402
8.4.3 Personale non qualificato addetto a servizi personali	13	4	17
8.4.4 Personale non qualificato addetto ai servizi di sicurezza	67	4	71
8.4.5 Altro personale non qualificato addetto ai servizi	20	-	20
8.5 Personale non qualificato dell'agricoltura, dell'allevamento, della pesca e della forestazione	283	165	448
8.5.1 Personale non qualificato dell'agricoltura	259	165	424
8.5.2 Personale non qualificato addetto alle foreste, alla cura degli animali, alla pesca ed alla caccia	24	-	24
8.6 Personale non qualificato delle miniere, delle costruzioni, e delle attività industriali	2.101	95	2.196
8.6.1 Personale non qualificato delle miniere	18	-	18
8.6.2 Personale non qualificato delle costruzioni	1.781	42	1.823
8.6.3 Personale non qualificato delle attività industriali ed assimilati	302	53	355
9 FORZE ARMATE	1.606	-	1.606
9.0 Forze armate	1.606	-	1.606
9.0.0 Forze armate	1.606	-	1.606

Tavola 4.7 - Popolazione residente in età da 19 anni in poi per condizione nel 1986 e nel 1991, luogo di residenza nel 1986 e sesso

RESIDENZA NEL 1986 CONDIZIONE NEL 1991	CONDIZIONE NEL 1986						Totale
	CONDIZIONE PROFESSIONALE						
	Agricoltura	Industria	Commercio P.A. e Servizi pubblici o privati	Disoccupati	Condizione non professionale		
TOTALE							
STESSO COMUNE DI RESIDENZA							
Condizione professionale	15.923	30.621	18.334	29.683	6.808	20.469	121.838
Occupati	15.359	29.223	17.424	29.188	4.730	18.523	114.447
Agricoltura	13.752	493	393	300	235	1.005	16.178
Industria	861	24.059	3.444	3.741	2.225	7.449	41.779
Altre attività	746	4.671	13.587	25.147	2.270	10.069	56.490
Disoccupati	564	1.398	910	495	2.078	1.946	7.391
Condizione non professionale	4.629	3.873	2.466	3.549	798	138.556	153.871
TOTALE	20.552	34.494	20.800	33.232	7.606	159.025	275.709
ALTRO COMUNE DELLA STESSA PROVINCIA							
Condizione professionale	133	1.038	516	1.051	323	981	4.042
Occupati	127	979	464	1.017	250	883	3.720
Agricoltura	72	18	13	6	5	45	159
Industria	29	765	130	106	113	307	1.450
Altre attività	26	196	321	905	132	531	2.111
Disoccupati	6	59	52	34	73	98	322
Condizione non professionale	46	155	92	103	50	2.802	3.248
TOTALE	179	1.193	608	1.154	373	3.783	7.290
ALTRA PROVINCIA DELLA STESSA REGIONE							
Condizione professionale	22	298	289	419	119	344	1.491
Occupati	21	272	260	413	80	299	1.345
Agricoltura	4	2	2	2	3	5	18
Industria	6	191	61	36	27	82	403
Altre attività	11	79	197	375	50	212	924
Disoccupati	1	26	29	6	39	45	146
Condizione non professionale	4	49	68	44	13	1.021	1.199
TOTALE	26	347	357	463	132	1.365	2.690
PROVINCIA DI ALTRA REGIONE							
Condizione professionale	49	519	354	1.409	186	934	3.451
Occupati	46	467	296	1.361	130	855	3.155
Agricoltura	21	6	8	4	5	25	69
Industria	9	309	65	72	52	219	726
Altre attività	16	152	223	1.285	73	611	2.360
Disoccupati	3	52	58	48	56	79	296
Condizione non professionale	16	139	94	180	47	2.830	3.306
TOTALE	65	658	448	1.589	233	3.764	6.757
ESTERO							
Condizione professionale	31	770	354	254	81	358	1.848
Occupati	27	653	291	209	46	317	1.543
Agricoltura	10	29	15	3	3	9	69
Industria	14	492	85	83	23	168	865
Altre attività	3	132	191	123	20	140	609
Disoccupati	4	117	63	45	35	41	305
Condizione non professionale	16	339	141	129	17	1.591	2.233
TOTALE	47	1.109	495	383	98	1.949	4.081
Condizione professionale	16.158	33.246	19.847	32.816	7.517	23.086	132.670
Occupati	15.580	31.594	18.735	32.188	5.236	20.877	124.210
Agricoltura	13.859	548	431	315	251	1.089	16.493
Industria	919	25.816	3.785	4.038	2.440	8.225	45.223
Altre attività	802	5.230	14.519	27.835	2.545	11.563	62.494
Disoccupati	578	1.652	1.112	628	2.281	2.209	8.460
Condizione non professionale	4.711	4.555	2.861	4.005	925	146.800	163.857
TOTALE	20.869	37.801	22.708	36.821	8.442	169.886	296.527

Tavola 4.7 segue - Popolazione residente in età da 19 anni in poi per condizione nel 1986 e nel 1991, luogo di residenza nel 1986 e sesso

RESIDENZA NEL 1986 CONDIZIONE NEL 1991	CONDIZIONE NEL 1986						Totale
	CONDIZIONE PROFESSIONALE						
	Agricoltura	Industria	Commercio P.A. e Servizi pubblici o privati	Disoccupati	Condizione non professionale		
MASCHI							
STESSO COMUNE DI RESIDENZA							
Condizione professionale	8.901	25.409	11.779	18.995	4.599	11.253	80.936
Occupati	8.546	24.429	11.218	18.680	3.274	10.271	76.418
Agricoltura	7.315	377	298	224	165	458	8.837
Industria	706	20.315	2.715	3.386	1.795	5.112	34.029
Altre attività	525	3.737	8.205	15.070	1.314	4.701	33.552
Disoccupati	355	980	561	315	1.325	982	4.518
Condizione non professionale	2.239	2.693	1.177	2.185	399	42.611	51.304
TOTALE	11.140	28.102	12.956	21.180	4.998	53.864	132.240
ALTRO COMUNE DELLA STESSA PROVINCIA							
Condizione professionale	79	746	314	597	174	402	2.312
Occupati	75	720	292	579	150	371	2.187
Agricoltura	38	12	8	4	1	16	79
Industria	20	555	91	86	85	152	989
Altre attività	17	153	193	489	64	203	1.119
Disoccupati	4	26	22	18	24	31	125
Condizione non professionale	16	34	15	47	5	526	643
TOTALE	95	780	329	644	179	928	2.955
ALTRA PROVINCIA DELLA STESSA REGIONE							
Condizione professionale	12	232	199	284	63	160	950
Occupati	11	223	182	281	50	149	896
Agricoltura	2	2	2	2	2	2	12
Industria	3	158	40	30	20	50	301
Altre attività	6	63	140	249	28	97	583
Disoccupati	1	9	17	3	13	11	54
Condizione non professionale	1	11	11	24	3	252	302
TOTALE	13	243	210	308	66	412	1.252
PROVINCIA DI ALTRA REGIONE							
Condizione professionale	38	455	274	1.029	126	543	2.465
Occupati	36	420	239	1.003	92	518	2.308
Agricoltura	15	5	8	4	5	10	47
Industria	9	281	54	64	41	164	613
Altre attività	12	134	177	935	46	344	1.648
Disoccupati	2	35	35	26	34	25	157
Condizione non professionale	8	95	30	94	14	748	989
TOTALE	46	550	304	1.123	140	1.291	3.454
ESTERO							
Condizione professionale	28	685	278	186	62	222	1.461
Occupati	24	589	235	155	40	206	1.249
Agricoltura	9	27	11	3	3	8	61
Industria	13	455	75	76	19	134	772
Altre attività	2	107	149	76	18	64	416
Disoccupati	4	96	43	31	22	16	212
Condizione non professionale	11	228	69	54	8	462	832
TOTALE	39	913	347	240	70	684	2.293
Condizione professionale	9.058	27.527	12.944	21.091	5.024	12.580	88.124
Occupati	8.692	26.381	12.166	20.698	3.606	11.515	83.058
Agricoltura	7.379	423	327	237	176	494	9.036
Industria	751	21.764	2.975	3.642	1.960	5.612	36.704
Altre attività	562	4.194	8.864	16.819	1.470	5.409	37.318
Disoccupati	366	1.146	678	393	1.418	1.065	5.066
Condizione non professionale	2.275	3.061	1.302	2.404	429	44.599	54.070
TOTALE	11.333	30.588	14.146	23.495	5.453	57.179	142.194

Tavola 4.7 segue - Popolazione residente in età da 19 anni in poi per condizione nel 1986 e nel 1991, luogo di residenza nel 1986 e sesso

RESIDENZA NEL 1986 CONDIZIONE NEL 1991	CONDIZIONE NEL 1986						Totale
	CONDIZIONE PROFESSIONALE						
	Agricoltura	Industria	Commercio P.A. e Servizi pubblici o privati	Disoccupati	Condizione non professionale		
FEMMINE							
STESSO COMUNE DI RESIDENZA							
Condizione professionale	7.022	5.212	6.555	10.688	2.209	9.216	40.902
Occupati	6.813	4.794	6.206	10.508	1.456	8.252	38.029
<i>Agricoltura</i>	6.437	116	95	76	70	547	7.341
<i>Industria</i>	155	3.744	729	355	430	2.337	7.750
<i>Altre attività</i>	221	934	5.382	10.077	956	5.368	22.938
Disoccupati	209	418	349	180	753	964	2.873
Condizione non professionale	2.390	1.180	1.289	1.364	399	95.945	102.567
TOTALE	9.412	6.392	7.844	12.052	2.608	105.161	143.469
ALTRO COMUNE DELLA STESSA PROVINCIA							
Condizione professionale	54	292	202	454	149	579	1.730
Occupati	52	259	172	438	100	512	1.533
<i>Agricoltura</i>	34	6	5	2	4	29	80
<i>Industria</i>	9	210	39	20	28	155	461
<i>Altre attività</i>	9	43	128	416	68	328	992
Disoccupati	2	33	30	16	49	67	197
Condizione non professionale	30	121	77	56	45	2.276	2.605
TOTALE	84	413	279	510	194	2.855	4.335
ALTRA PROVINCIA DELLA STESSA REGIONE							
Condizione professionale	10	66	90	135	56	184	541
Occupati	10	49	78	132	30	150	449
<i>Agricoltura</i>	2	-	-	-	1	3	6
<i>Industria</i>	3	33	21	6	7	32	102
<i>Altre attività</i>	5	16	57	126	22	115	341
Disoccupati	-	17	12	3	26	34	92
Condizione non professionale	3	38	57	20	10	769	897
TOTALE	13	104	147	155	66	953	1.438
PROVINCIA DI ALTRA REGIONE							
Condizione professionale	11	64	80	380	60	391	986
Occupati	10	47	57	358	38	337	847
<i>Agricoltura</i>	6	1	-	-	-	15	22
<i>Industria</i>	-	28	11	8	11	55	113
<i>Altre attività</i>	4	18	46	350	27	267	712
Disoccupati	1	17	23	22	22	54	139
Condizione non professionale	8	44	64	86	33	2.082	2.317
TOTALE	19	108	144	466	93	2.473	3.303
ESTERO							
Condizione professionale	3	85	76	68	19	136	387
Occupati	3	64	56	54	6	111	294
<i>Agricoltura</i>	1	2	4	-	-	1	8
<i>Industria</i>	1	37	10	7	4	34	93
<i>Altre attività</i>	1	25	42	47	2	76	193
Disoccupati	-	21	20	14	13	25	93
Condizione non professionale	5	111	72	75	9	1.129	1.401
TOTALE	8	196	148	143	28	1.265	1.788
Condizione professionale	7.100	5.719	7.003	11.725	2.493	10.506	44.546
Occupati	6.888	5.213	6.569	11.490	1.630	9.362	41.152
<i>Agricoltura</i>	6.480	125	104	78	75	595	7.457
<i>Industria</i>	168	4.052	810	396	480	2.613	8.519
<i>Altre attività</i>	240	1.036	5.655	11.016	1.075	6.154	25.176
Disoccupati	212	506	434	235	863	1.144	3.394
Condizione non professionale	2.436	1.494	1.559	1.601	496	102.201	109.787
TOTALE	9.536	7.213	8.562	13.326	2.989	112.707	154.333

Tavola 4.8 - Occupati per mezzo utilizzato, luogo di lavoro, tempo impiegato e attività economica

LUOGO DI LAVORO TEMPO IMPIEGATO (minuti)	MEZZO UTILIZZATO								Totale	
	AUTO PRIVATA COME					Bicicletta	Altro mezzo			
	A piedi	Treno, tram, metropolitana	Autobus, filobus, corriera	Autobus aziendale	Conducente					Trasportato
AGRICOLTURA										
Stesso Comune di residenza	5.192	28	57	51	2.722	784	195	37	1.695	10.761
Fino a 15	4.702	21	31	30	2.025	556	154	32	1.228	8.779
Da 16 a 30	440	3	18	11	581	192	35	4	413	1.697
Da 31 a 60	50	-	4	3	81	27	4	1	40	210
Oltre 60	-	4	4	7	35	9	2	-	14	75
<i>Di cui nel Comune capoluogo</i>	<i>64</i>	<i>-</i>	<i>9</i>	<i>-</i>	<i>54</i>	<i>7</i>	<i>3</i>	<i>1</i>	<i>18</i>	<i>156</i>
<i>Fino a 15</i>	<i>61</i>	<i>-</i>	<i>6</i>	<i>-</i>	<i>38</i>	<i>6</i>	<i>3</i>	<i>1</i>	<i>6</i>	<i>121</i>
<i>Da 16 a 30</i>	<i>3</i>	<i>-</i>	<i>3</i>	<i>-</i>	<i>12</i>	<i>1</i>	<i>-</i>	<i>-</i>	<i>12</i>	<i>31</i>
<i>Da 31 a 60</i>	<i>-</i>	<i>-</i>	<i>-</i>	<i>-</i>	<i>3</i>	<i>-</i>	<i>-</i>	<i>-</i>	<i>-</i>	<i>3</i>
<i>Oltre 60</i>	<i>-</i>	<i>-</i>	<i>-</i>	<i>-</i>	<i>1</i>	<i>-</i>	<i>-</i>	<i>-</i>	<i>-</i>	<i>1</i>
Altro Comune della stessa Provincia	48	-	18	10	471	111	15	2	54	729
Fino a 15	41	-	2	3	214	53	9	2	27	351
Da 16 a 30	7	-	6	5	192	41	6	-	23	280
Da 31 a 60	-	-	8	1	49	12	-	-	4	74
Oltre 60	-	-	2	1	16	5	-	-	-	24
<i>Di cui nel Comune capoluogo</i>	<i>5</i>	<i>-</i>	<i>2</i>	<i>1</i>	<i>37</i>	<i>3</i>	<i>-</i>	<i>-</i>	<i>-</i>	<i>48</i>
<i>Fino a 15</i>	<i>5</i>	<i>-</i>	<i>-</i>	<i>-</i>	<i>9</i>	<i>2</i>	<i>-</i>	<i>-</i>	<i>-</i>	<i>16</i>
<i>Da 16 a 30</i>	<i>-</i>	<i>-</i>	<i>1</i>	<i>-</i>	<i>19</i>	<i>1</i>	<i>-</i>	<i>-</i>	<i>-</i>	<i>21</i>
<i>Da 31 a 60</i>	<i>-</i>	<i>-</i>	<i>-</i>	<i>-</i>	<i>5</i>	<i>-</i>	<i>-</i>	<i>-</i>	<i>-</i>	<i>5</i>
<i>Oltre 60</i>	<i>-</i>	<i>-</i>	<i>1</i>	<i>1</i>	<i>4</i>	<i>-</i>	<i>-</i>	<i>-</i>	<i>-</i>	<i>6</i>
Altra Provincia della stessa Regione	8	-	2	1	77	11	6	-	2	107
Fino a 15	6	-	-	-	20	1	4	-	1	32
Da 16 a 30	2	-	2	1	29	3	1	-	1	39
Da 31 a 60	-	-	-	-	24	7	1	-	-	32
Oltre 60	-	-	-	-	4	-	-	-	-	4
<i>Di cui nel Comune capoluogo</i>	<i>1</i>	<i>-</i>	<i>1</i>	<i>1</i>	<i>33</i>	<i>4</i>	<i>3</i>	<i>-</i>	<i>1</i>	<i>44</i>
<i>Fino a 15</i>	<i>1</i>	<i>-</i>	<i>-</i>	<i>-</i>	<i>15</i>	<i>1</i>	<i>3</i>	<i>-</i>	<i>-</i>	<i>20</i>
<i>Da 16 a 30</i>	<i>-</i>	<i>-</i>	<i>1</i>	<i>1</i>	<i>9</i>	<i>2</i>	<i>-</i>	<i>-</i>	<i>1</i>	<i>14</i>
<i>Da 31 a 60</i>	<i>-</i>	<i>-</i>	<i>-</i>	<i>-</i>	<i>8</i>	<i>1</i>	<i>-</i>	<i>-</i>	<i>-</i>	<i>9</i>
<i>Oltre 60</i>	<i>-</i>	<i>-</i>	<i>-</i>	<i>-</i>	<i>1</i>	<i>-</i>	<i>-</i>	<i>-</i>	<i>-</i>	<i>1</i>
Province di altre Regioni	3	-	1	-	14	9	1	1	1	30
Fino a 15	3	-	-	-	2	5	1	1	1	13
Da 16 a 30	-	-	1	-	9	4	-	-	-	14
Da 31 a 60	-	-	-	-	3	-	-	-	-	3
Oltre 60	-	-	-	-	-	-	-	-	-	-
<i>Di cui nel Comune capoluogo</i>	<i>-</i>	<i>-</i>	<i>-</i>	<i>-</i>	<i>-</i>	<i>-</i>	<i>-</i>	<i>-</i>	<i>-</i>	<i>-</i>
<i>Fino a 15</i>	<i>-</i>	<i>-</i>	<i>-</i>	<i>-</i>	<i>-</i>	<i>-</i>	<i>-</i>	<i>-</i>	<i>-</i>	<i>-</i>
<i>Da 16 a 30</i>	<i>-</i>	<i>-</i>	<i>-</i>	<i>-</i>	<i>-</i>	<i>-</i>	<i>-</i>	<i>-</i>	<i>-</i>	<i>-</i>
<i>Da 31 a 60</i>	<i>-</i>	<i>-</i>	<i>-</i>	<i>-</i>	<i>-</i>	<i>-</i>	<i>-</i>	<i>-</i>	<i>-</i>	<i>-</i>
<i>Oltre 60</i>	<i>-</i>	<i>-</i>	<i>-</i>	<i>-</i>	<i>-</i>	<i>-</i>	<i>-</i>	<i>-</i>	<i>-</i>	<i>-</i>
Estero	-	-	-	-	-	-	-	-	-	-
Fino a 15	-	-	-	-	-	-	-	-	-	-
Da 16 a 30	-	-	-	-	-	-	-	-	-	-
Da 31 a 60	-	-	-	-	-	-	-	-	-	-
Oltre 60	-	-	-	-	-	-	-	-	-	-
TOTALE	5.251	28	78	62	3.284	915	217	40	1.752	11.627
Fino a 15	4.752	21	33	33	2.261	615	168	35	1.257	9.175
Da 16 a 30	449	3	27	17	811	240	42	4	437	2.030
Da 31 a 60	50	-	12	4	157	46	5	1	44	319
Oltre 60	-	4	6	8	55	14	2	-	14	103
<i>Di cui nel Comune capoluogo</i>	<i>70</i>	<i>-</i>	<i>12</i>	<i>2</i>	<i>124</i>	<i>14</i>	<i>6</i>	<i>1</i>	<i>19</i>	<i>248</i>
<i>Fino a 15</i>	<i>67</i>	<i>-</i>	<i>6</i>	<i>-</i>	<i>62</i>	<i>9</i>	<i>6</i>	<i>1</i>	<i>6</i>	<i>157</i>
<i>Da 16 a 30</i>	<i>3</i>	<i>-</i>	<i>5</i>	<i>1</i>	<i>40</i>	<i>4</i>	<i>-</i>	<i>-</i>	<i>13</i>	<i>66</i>
<i>Da 31 a 60</i>	<i>-</i>	<i>-</i>	<i>-</i>	<i>-</i>	<i>16</i>	<i>1</i>	<i>-</i>	<i>-</i>	<i>-</i>	<i>17</i>
<i>Oltre 60</i>	<i>-</i>	<i>-</i>	<i>1</i>	<i>1</i>	<i>6</i>	<i>-</i>	<i>-</i>	<i>-</i>	<i>-</i>	<i>8</i>

Tavola 4.8 segue - Occupati per mezzo utilizzato, luogo di lavoro, tempo impiegato e attività economica

LUOGO DI LAVORO TEMPO IMPIEGATO (minuti)	MEZZO UTILIZZATO									Totale
	AUTO PRIVATA COME									
	A piedi	Treno, tram, metropoli- tana	Autobus, filo- bus, cor- riera	Autobus aziendale	Conducente	Trasportato	Motocicletta, ciclomo- tore, scoo- ter	Bicicletta	Altro mezzo	
INDUSTRIA										
Stesso Comune di residenza	3.684	24	834	249	15.002	1.607	771	203	83	22.457
Fino a 15	3.546	8	322	85	12.219	1.114	664	190	50	18.198
Da 16 a 30	121	8	397	88	2.299	298	99	13	19	3.342
Da 31 a 60	16	5	93	45	346	142	6	-	5	658
Oltre 60	1	3	22	31	138	53	2	-	9	259
<i>Di cui nel Comune capoluogo</i>	<i>468</i>	<i>5</i>	<i>225</i>	<i>20</i>	<i>2.800</i>	<i>251</i>	<i>112</i>	<i>52</i>	<i>7</i>	<i>3.940</i>
<i>Fino a 15</i>	<i>422</i>	<i>1</i>	<i>89</i>	<i>9</i>	<i>2.284</i>	<i>188</i>	<i>85</i>	<i>49</i>	<i>5</i>	<i>3.132</i>
<i>Da 16 a 30</i>	<i>43</i>	<i>3</i>	<i>114</i>	<i>5</i>	<i>464</i>	<i>51</i>	<i>24</i>	<i>3</i>	<i>2</i>	<i>709</i>
<i>Da 31 a 60</i>	<i>3</i>	<i>-</i>	<i>19</i>	<i>3</i>	<i>38</i>	<i>7</i>	<i>1</i>	<i>-</i>	<i>-</i>	<i>71</i>
<i>Oltre 60</i>	<i>-</i>	<i>1</i>	<i>3</i>	<i>3</i>	<i>14</i>	<i>5</i>	<i>2</i>	<i>-</i>	<i>-</i>	<i>28</i>
Altro Comune della stessa Provincia	95	36	3.328	539	10.941	998	176	16	22	16.151
Fino a 15	78	7	258	54	4.228	336	104	12	5	5.082
Da 16 a 30	14	18	1.306	216	5.239	455	62	3	9	7.322
Da 31 a 60	3	7	1.292	198	1.243	150	9	1	6	2.909
Oltre 60	-	4	472	71	231	57	1	-	2	838
<i>Di cui nel Comune capoluogo</i>	<i>17</i>	<i>1</i>	<i>65</i>	<i>7</i>	<i>1.005</i>	<i>69</i>	<i>12</i>	<i>4</i>	<i>2</i>	<i>1.182</i>
<i>Fino a 15</i>	<i>14</i>	<i>-</i>	<i>11</i>	<i>1</i>	<i>312</i>	<i>31</i>	<i>7</i>	<i>4</i>	<i>-</i>	<i>380</i>
<i>Da 16 a 30</i>	<i>3</i>	<i>1</i>	<i>20</i>	<i>2</i>	<i>566</i>	<i>33</i>	<i>5</i>	<i>-</i>	<i>1</i>	<i>631</i>
<i>Da 31 a 60</i>	<i>-</i>	<i>-</i>	<i>20</i>	<i>3</i>	<i>111</i>	<i>4</i>	<i>-</i>	<i>-</i>	<i>1</i>	<i>139</i>
<i>Oltre 60</i>	<i>-</i>	<i>-</i>	<i>14</i>	<i>1</i>	<i>16</i>	<i>1</i>	<i>-</i>	<i>-</i>	<i>-</i>	<i>32</i>
Altra Provincia della stessa Regione	14	21	115	28	1.562	141	34	9	2	1.926
Fino a 15	9	2	14	3	455	33	12	6	-	534
Da 16 a 30	3	4	36	5	723	53	19	3	1	847
Da 31 a 60	2	8	47	7	294	24	3	-	1	386
Oltre 60	-	7	18	13	90	31	-	-	-	159
<i>Di cui nel Comune capoluogo</i>	<i>9</i>	<i>13</i>	<i>72</i>	<i>26</i>	<i>949</i>	<i>65</i>	<i>27</i>	<i>7</i>	<i>2</i>	<i>1.170</i>
<i>Fino a 15</i>	<i>8</i>	<i>2</i>	<i>9</i>	<i>3</i>	<i>309</i>	<i>22</i>	<i>11</i>	<i>5</i>	<i>-</i>	<i>369</i>
<i>Da 16 a 30</i>	<i>1</i>	<i>2</i>	<i>23</i>	<i>5</i>	<i>434</i>	<i>20</i>	<i>15</i>	<i>2</i>	<i>1</i>	<i>503</i>
<i>Da 31 a 60</i>	<i>-</i>	<i>5</i>	<i>31</i>	<i>6</i>	<i>151</i>	<i>11</i>	<i>1</i>	<i>-</i>	<i>1</i>	<i>206</i>
<i>Oltre 60</i>	<i>-</i>	<i>4</i>	<i>9</i>	<i>12</i>	<i>55</i>	<i>12</i>	<i>-</i>	<i>-</i>	<i>-</i>	<i>92</i>
Province di altre Regioni	2	4	18	8	219	35	3	1	-	290
Fino a 15	2	-	-	-	43	2	1	-	-	48
Da 16 a 30	-	2	6	1	91	16	2	1	-	119
Da 31 a 60	-	-	9	6	63	9	-	-	-	87
Oltre 60	-	2	3	1	22	8	-	-	-	36
<i>Di cui nel Comune capoluogo</i>	<i>1</i>	<i>1</i>	<i>1</i>	<i>-</i>	<i>13</i>	<i>1</i>	<i>-</i>	<i>-</i>	<i>-</i>	<i>17</i>
<i>Fino a 15</i>	<i>1</i>	<i>-</i>	<i>-</i>	<i>-</i>	<i>1</i>	<i>-</i>	<i>-</i>	<i>-</i>	<i>-</i>	<i>2</i>
<i>Da 16 a 30</i>	<i>-</i>	<i>-</i>	<i>-</i>	<i>-</i>	<i>4</i>	<i>-</i>	<i>-</i>	<i>-</i>	<i>-</i>	<i>4</i>
<i>Da 31 a 60</i>	<i>-</i>	<i>-</i>	<i>-</i>	<i>-</i>	<i>6</i>	<i>-</i>	<i>-</i>	<i>-</i>	<i>-</i>	<i>6</i>
<i>Oltre 60</i>	<i>-</i>	<i>1</i>	<i>1</i>	<i>-</i>	<i>2</i>	<i>1</i>	<i>-</i>	<i>-</i>	<i>-</i>	<i>5</i>
Estero	-	-	-	-	-	-	-	-	-	-
Fino a 15	-	-	-	-	-	-	-	-	-	-
Da 16 a 30	-	-	-	-	-	-	-	-	-	-
Da 31 a 60	-	-	-	-	-	-	-	-	-	-
Oltre 60	-	-	-	-	-	-	-	-	-	-
TOTALE	3.795	85	4.295	824	27.724	2.781	984	229	107	40.824
Fino a 15	3.635	17	594	142	16.945	1.485	781	208	55	23.862
Da 16 a 30	138	32	1.745	310	8.352	822	182	20	29	11.630
Da 31 a 60	21	20	1.441	256	1.946	325	18	1	12	4.040
Oltre 60	1	16	515	116	481	149	3	-	11	1.292
<i>Di cui nel Comune capoluogo</i>	<i>495</i>	<i>20</i>	<i>363</i>	<i>53</i>	<i>4.767</i>	<i>386</i>	<i>151</i>	<i>63</i>	<i>11</i>	<i>6.309</i>
<i>Fino a 15</i>	<i>445</i>	<i>3</i>	<i>109</i>	<i>13</i>	<i>2.906</i>	<i>241</i>	<i>103</i>	<i>58</i>	<i>5</i>	<i>3.883</i>
<i>Da 16 a 30</i>	<i>47</i>	<i>6</i>	<i>157</i>	<i>12</i>	<i>1.468</i>	<i>104</i>	<i>44</i>	<i>5</i>	<i>4</i>	<i>1.847</i>
<i>Da 31 a 60</i>	<i>3</i>	<i>5</i>	<i>70</i>	<i>12</i>	<i>306</i>	<i>22</i>	<i>2</i>	<i>-</i>	<i>2</i>	<i>422</i>
<i>Oltre 60</i>	<i>-</i>	<i>6</i>	<i>27</i>	<i>16</i>	<i>87</i>	<i>19</i>	<i>2</i>	<i>-</i>	<i>-</i>	<i>157</i>

Tavola 4.8 segue - Occupati per mezzo utilizzato, luogo di lavoro, tempo impiegato e attività economica

LUOGO DI LAVORO TEMPO IMPIEGATO (minuti)	MEZZO UTILIZZATO									Totale
	AUTO PRIVATA COME					Bici- cicletta, ciclomo- tore, scoo- ter	Bicicletta	Altro mezzo		
	A piedi	Treno, tram, metropoli- tana	Autobus, filo- bus, cor- riera	Autobus aziendale	Conducente					
ALTRE ATTIVITÀ										
Stesso Comune di residenza	13.564	57	1.561	130	19.866	1.656	669	151	85	37.739
Fino a 15	12.875	29	749	85	17.286	1.413	608	142	40	33.227
Da 16 a 30	664	11	721	30	2.061	201	56	9	14	3.767
Da 31 a 60	25	5	75	11	293	26	4	-	9	448
Oltre 60	-	12	16	4	226	16	1	-	22	297
<i>Di cui nel Comune capoluogo</i>	<i>3.108</i>	<i>16</i>	<i>1.012</i>	<i>25</i>	<i>5.344</i>	<i>536</i>	<i>135</i>	<i>24</i>	<i>6</i>	<i>10.206</i>
Fino a 15	2.734	8	418	13	4.397	431	114	22	1	8.138
Da 16 a 30	365	7	545	11	882	97	19	2	4	1.932
Da 31 a 60	9	-	46	-	38	7	2	-	-	102
Oltre 60	-	1	3	1	27	1	-	-	1	34
Altro Comune della stessa Provincia	233	80	988	66	10.213	583	87	9	15	12.274
Fino a 15	221	14	150	13	3.639	216	57	9	9	4.328
Da 16 a 30	11	26	348	28	4.870	256	27	-	2	5.568
Da 31 a 60	1	28	356	15	1.444	91	3	-	-	1.938
Oltre 60	-	12	134	10	260	20	-	-	4	440
<i>Di cui nel Comune capoluogo</i>	<i>57</i>	<i>7</i>	<i>365</i>	<i>8</i>	<i>2.108</i>	<i>139</i>	<i>21</i>	<i>5</i>	<i>5</i>	<i>2.715</i>
Fino a 15	55	-	32	3	672	45	16	5	4	832
Da 16 a 30	2	2	100	3	1.106	72	4	-	-	1.289
Da 31 a 60	-	2	159	1	277	21	1	-	-	461
Oltre 60	-	3	74	1	53	1	-	-	1	133
Altra Provincia della stessa Regione	41	163	568	29	3.244	179	22	17	7	4.270
Fino a 15	39	5	63	5	1.097	67	14	11	1	1.302
Da 16 a 30	2	24	223	10	1.541	80	6	6	6	1.898
Da 31 a 60	-	58	238	13	467	27	2	-	-	805
Oltre 60	-	76	44	1	139	5	-	-	-	265
<i>Di cui nel Comune capoluogo</i>	<i>24</i>	<i>139</i>	<i>529</i>	<i>25</i>	<i>2.676</i>	<i>151</i>	<i>20</i>	<i>15</i>	<i>7</i>	<i>3.586</i>
Fino a 15	22	5	58	4	947	61	13	9	1	1.120
Da 16 a 30	2	23	212	7	1.302	64	6	6	6	1.628
Da 31 a 60	-	50	221	13	340	22	1	-	-	647
Oltre 60	-	61	38	1	87	4	-	-	-	191
Province di altre Regioni	3	46	10	2	184	13	1	-	2	261
Fino a 15	2	1	2	-	27	1	-	-	-	33
Da 16 a 30	1	-	2	-	86	10	1	-	-	100
Da 31 a 60	-	4	2	1	50	2	-	-	1	60
Oltre 60	-	41	4	1	21	-	-	-	1	68
<i>Di cui nel Comune capoluogo</i>	<i>3</i>	<i>30</i>	<i>5</i>	<i>1</i>	<i>16</i>	<i>3</i>	<i>1</i>	<i>-</i>	<i>-</i>	<i>59</i>
Fino a 15	2	-	2	-	2	-	-	-	-	6
Da 16 a 30	1	-	-	-	2	1	1	-	-	5
Da 31 a 60	-	-	-	1	5	2	-	-	-	8
Oltre 60	-	30	3	-	7	-	-	-	-	40
Esterò	-	-	-	-	-	-	-	-	-	-
Fino a 15	-	-	-	-	-	-	-	-	-	-
Da 16 a 30	-	-	-	-	-	-	-	-	-	-
Da 31 a 60	-	-	-	-	-	-	-	-	-	-
Oltre 60	-	-	-	-	-	-	-	-	-	-
TOTALE	13.841	346	3.127	227	33.507	2.431	779	177	109	54.544
Fino a 15	13.137	49	964	103	22.049	1.697	679	162	50	38.890
Da 16 a 30	678	61	1.294	68	8.558	547	90	15	22	11.333
Da 31 a 60	26	95	671	40	2.254	146	9	-	10	3.251
Oltre 60	-	141	198	16	646	41	1	-	27	1.070
<i>Di cui nel Comune capoluogo</i>	<i>3.192</i>	<i>192</i>	<i>1.911</i>	<i>59</i>	<i>10.144</i>	<i>829</i>	<i>177</i>	<i>44</i>	<i>18</i>	<i>16.566</i>
Fino a 15	2.813	13	510	20	6.018	537	143	36	6	10.096
Da 16 a 30	370	32	857	21	3.292	234	30	8	10	4.854
Da 31 a 60	9	52	426	15	660	52	4	-	-	1.218
Oltre 60	-	95	118	3	174	6	-	-	2	398

Tavola 4.9 - Famiglie residenti e componenti per ampiezza e numero di componenti occupati, in cerca di nuova occupazione, in età inferiore a 6 anni, in età di 60 anni e più, in età di 75 anni e più

COMPONENTI	FAMIGLIE CON COMPONENTI									
							7 O PIÙ		TOTALE	
	1	2	3	4	5	6	Famiglie	Componenti	Famiglie	Componenti
Numero componenti occupati	23.461	34.154	26.052	30.148	11.312	3.820	1.298	9.628	130.245	379.625
Nessuno	18.814	21.297	4.586	1.743	557	167	73	559	47.237	86.484
1	4.647	9.047	12.545	14.604	5.025	1.389	343	2.496	47.600	154.747
2	-	3.810	7.984	11.656	4.153	1.473	410	3.007	29.486	110.806
3 o più	-	-	937	2.145	1.577	791	472	3.566	5.922	27.588
Numero componenti in cerca di nuova occupazione	23.461	34.154	26.052	30.148	11.312	3.820	1.298	9.628	130.245	379.625
Nessuno	23.084	32.920	23.911	27.618	10.266	3.341	1.102	8.147	122.242	350.652
1	377	1.187	2.022	2.347	924	397	153	1.149	7.407	26.356
2	-	47	115	171	111	59	33	258	536	2.290
3 o più	-	-	4	12	11	23	10	74	60	327
Numero componenti in età inferiore a 6 anni	23.461	34.154	26.052	30.148	11.312	3.820	1.298	9.628	130.245	379.625
Nessuno	23.461	33.965	19.853	22.905	8.367	2.686	728	5.342	111.965	305.863
1	-	189	6.163	4.902	2.262	840	380	2.817	14.736	57.642
2	-	-	36	2.337	565	268	164	1.260	3.370	15.149
3 o più	-	-	-	4	118	26	26	209	174	971
Numero componenti in età di 60 anni e più	23.461	34.154	26.052	30.148	11.312	3.820	1.298	9.628	130.245	379.625
Nessuno	14.975	14.706	18.433	26.377	8.807	2.181	689	5.121	86.168	267.436
1	8.486	9.299	4.348	2.623	1.906	904	317	2.345	27.883	67.919
2	-	10.149	3.129	1.071	563	711	266	1.957	15.889	43.007
3 o più	-	-	142	77	36	24	26	205	305	1.263
Numero componenti in età di 75 anni e più	23.461	34.154	26.052	30.148	11.312	3.820	1.298	9.628	130.245	379.625
Nessuno	15.435	26.138	23.524	28.499	9.489	2.717	827	6.132	106.629	322.158
1	8.026	4.878	2.039	1.439	1.621	818	319	2.367	19.140	45.035
2	-	3.138	437	193	194	275	142	1.051	4.379	12.030
3 o più	-	-	52	17	8	10	10	78	97	402
Età del componente più giovane										
Meno di 15	-	558	10.028	18.178	7.331	2.723	1.051	7.839	39.869	164.744
15-24	599	3.094	7.844	9.786	3.588	1.042	239	1.731	26.192	95.386
25-34	1.998	4.114	4.813	1.695	350	43	8	58	13.021	33.511
35-44	1.554	1.804	1.396	235	17	6	-	-	5.012	10.411
45-64	5.084	13.336	1.642	234	22	6	-	-	20.324	37.764
65 e più	14.226	11.248	329	20	4	-	-	-	25.827	37.809
TOTALE	23.461	34.154	26.052	30.148	11.312	3.820	1.298	9.628	130.245	379.625
Età del componente più anziano										
Meno di 25	599	380	211	35	6	-	-	-	1.231	2.162
25-34	1.998	3.625	5.109	3.556	459	45	12	88	14.804	41.452
35-44	1.554	1.414	4.248	10.890	2.937	457	95	711	21.595	78.824
45-54	1.405	1.942	4.456	8.188	2.896	610	182	1.355	19.679	70.904
55-64	3.679	7.734	6.222	4.298	1.831	676	226	1.682	24.666	69.898
65-74	6.200	11.043	3.278	1.532	1.360	929	312	2.296	24.654	58.918
75-84	6.383	6.776	1.765	1.138	1.393	860	341	2.530	18.656	44.437
85 e più	1.643	1.240	763	511	430	243	130	966	4.960	13.030
TOTALE	23.461	34.154	26.052	30.148	11.312	3.820	1.298	9.628	130.245	379.625
Numero componenti analfabeti o alfabeti privi di titolo di studio	23.461	34.154	26.052	30.148	11.312	3.820	1.298	9.628	130.245	379.625
Nessuno	13.078	18.015	11.438	13.544	3.899	850	170	1.240	60.994	163.433
1	10.383	7.661	11.507	7.532	3.751	1.068	281	2.048	42.183	117.565
2	-	8.478	2.584	8.618	2.101	1.019	304	2.235	23.104	78.034
3 o più	-	-	523	454	1.561	883	543	4.105	3.964	20.593
Numero componenti con licenza media	23.461	34.154	26.052	30.148	11.312	3.820	1.298	9.628	130.245	379.625
Nessuno	20.938	26.841	11.408	7.870	2.018	554	144	1.063	69.773	154.801
1	2.523	5.485	10.158	10.951	3.666	1.163	296	2.164	34.242	115.243
2	-	1.828	4.091	8.823	3.536	1.151	349	2.555	19.778	78.362
3 o più	-	-	395	2.504	2.092	952	509	3.846	6.452	31.219
Numero componenti con diploma e laurea	23.461	34.154	26.052	30.148	11.312	3.820	1.298	9.628	130.245	379.625
Nessuno	19.916	27.264	12.883	13.527	5.347	2.033	740	5.490	81.710	211.624
1	3.545	4.217	8.270	8.068	2.753	852	272	2.041	27.977	89.979
2	-	2.673	4.214	6.902	2.167	558	141	1.036	16.655	60.815
3 o più	-	-	685	1.651	1.045	377	145	1.061	3.903	17.207

Tavola 4.10 - Famiglie residenti e componenti per condizione professionale o non professionale dei componenti, attività economica e condizione della persona di riferimento della famiglia

CONDIZIONE DELLA PERSONA DI RIFERIMENTO	FAMIGLIE CON COMPONENTI								
	TUTTI IN CONDIZIONE PROFESSIONALE				IN CONDIZIONE PROFESSIONALE E NON PROFESSIONALE				
	Tutti in agricoltura	Tutti in industria	Tutti in altre attività	Tutti in settori diversi	Tutti in agricoltura	Tutti in industria	Tutti in altre attività	Tutti in settori diversi	Tutti in condizione non professionale
FAMIGLIE									
Occupato	1.101	2.083	4.590	2.551	4.102	18.816	23.960	12.072	-
Agricoltura	1.101	-	-	667	4.102	-	-	2.018	-
Indipendente	982	-	-	601	3.575	-	-	1.728	-
Dipendente	119	-	-	66	527	-	-	290	-
Industria	-	2.083	-	1.226	-	18.816	-	6.852	-
Indipendente	-	405	-	209	-	3.743	-	1.267	-
Dipendente	-	1.678	-	1.017	-	15.073	-	5.585	-
Altre attività	-	-	4.590	658	-	-	23.960	3.202	-
Indipendente	-	-	1.541	204	-	-	7.676	892	-
Dipendente	-	-	3.049	454	-	-	16.284	2.310	-
Disoccupato	47	199	242	174	202	882	788	750	-
In condizione non professionale	-	-	-	-	1.571	3.925	6.139	1.761	44.290
In cerca di prima occupazione	-	-	-	-	5	56	130	9	722
Studente	-	-	-	-	-	13	18	-	307
Casalinga	-	-	-	-	44	604	880	210	5.470
Ritirata dal lavoro	-	-	-	-	1.326	2.799	4.322	1.320	32.373
Altro	-	-	-	-	196	453	789	222	5.418
TOTALE	1.148	2.282	4.832	2.725	5.875	23.623	30.887	14.583	44.290
COMPONENTI									
Occupato	1.938	2.821	6.615	6.702	14.860	70.052	89.293	50.729	-
Agricoltura	1.938	-	-	2.059	14.860	-	-	9.116	-
Indipendente	1.760	-	-	1.874	13.055	-	-	7.867	-
Dipendente	178	-	-	185	1.805	-	-	1.249	-
Industria	-	2.821	-	3.002	-	70.052	-	28.240	-
Indipendente	-	552	-	532	-	14.471	-	5.338	-
Dipendente	-	2.269	-	2.470	-	55.581	-	22.902	-
Altre attività	-	-	6.615	1.641	-	-	89.293	13.373	-
Indipendente	-	-	2.458	512	-	-	28.868	3.746	-
Dipendente	-	-	4.157	1.129	-	-	60.425	9.627	-
Disoccupato	67	247	308	430	686	3.180	2.765	3.210	-
In condizione non professionale	-	-	-	-	5.292	13.785	20.789	8.165	77.691
In cerca di prima occupazione	-	-	-	-	15	173	429	37	1.578
Studente	-	-	-	-	-	41	50	-	416
Casalinga	-	-	-	-	125	1.795	2.501	867	7.579
Ritirata dal lavoro	-	-	-	-	4.519	10.152	15.043	6.223	58.346
Altro	-	-	-	-	633	1.624	2.766	1.038	9.772
TOTALE	2.005	3.068	6.923	7.132	20.838	87.017	112.847	62.104	77.691

Tavola 4.11 - Persone sole per stato civile, sesso, classe di età e condizione abitativa

SESSO CLASSI DI ETÀ (anni)	STATO CIVILE					Totale
	Cellibi e/o Nubili	Coniugati	Separati legalmente	Divorziati	Vedovi	
	TOTALE					
Maschi	3.388	1.094	323	246	2.479	7.530
Meno di 20	49	1	-	-	1	51
20-24	303	6	2	-	2	313
25-29	605	59	12	3	2	681
30-34	530	123	48	16	4	721
35-39	384	116	54	28	5	587
40-44	296	136	55	37	8	532
45-49	195	73	34	39	11	352
50-54	215	76	37	31	26	385
55-59	198	87	27	30	67	409
60-64	204	134	20	24	187	569
65-69	167	95	18	19	327	626
70-74	109	73	10	9	339	540
75-79	74	57	5	5	571	712
80-84	43	38	1	3	565	650
85 e più	16	20	-	2	364	402
Femmine	3.378	943	140	182	11.288	15.931
Meno di 20	25	1	1	-	3	30
20-24	181	17	4	-	3	205
25-29	241	31	12	1	7	292
30-34	207	55	17	11	14	304
35-39	147	37	13	13	15	225
40-44	126	36	14	11	23	210
45-49	124	46	15	11	50	246
50-54	157	59	11	14	181	422
55-59	244	105	9	24	602	984
60-64	359	135	15	36	1.172	1.717
65-69	473	145	13	29	1.951	2.611
70-74	381	92	5	19	1.926	2.423
75-79	349	88	6	6	2.443	2.892
80-84	237	65	3	7	1.817	2.129
85 e più	127	31	2	-	1.081	1.241
TOTALE	6.766	2.037	463	428	13.767	23.461
Meno di 20	74	2	1	-	4	81
20-24	484	23	6	-	5	518
25-29	846	90	24	4	9	973
30-34	737	178	65	27	18	1.025
35-39	531	153	67	41	20	812
40-44	422	172	69	48	31	742
45-49	319	119	49	50	61	598
50-54	372	135	48	45	207	807
55-59	442	192	36	54	669	1.393
60-64	563	269	35	60	1.359	2.286
65-69	640	240	31	48	2.278	3.237
70-74	490	165	15	28	2.265	2.963
75-79	423	145	11	11	3.014	3.604
80-84	280	103	4	10	2.382	2.779
85 e più	143	51	2	2	1.445	1.643

Tavola 4.11 segue - Persone sole per stato civile, sesso, classe di età e condizione abitativa

SESSO CLASSI DI ETÀ (anni)	STATO CIVILE					Totale
	Celibi e/o Nubili	Coniugati	Separati legalmente	Divorziati	Vedovi	
NON IN COABITAZIONE						
Maschi	3.252	1.072	320	238	2.433	7.315
Meno di 20	44	1	-	-	1	46
20-24	283	6	2	-	2	293
25-29	569	56	12	3	2	642
30-34	504	119	48	15	4	690
35-39	369	113	54	28	5	569
40-44	287	134	55	37	8	521
45-49	190	71	32	39	11	343
50-54	213	76	36	27	26	378
55-59	196	86	27	30	64	403
60-64	200	129	20	23	183	555
65-69	163	94	18	18	325	618
70-74	106	73	10	9	336	534
75-79	72	57	5	4	557	695
80-84	41	38	1	3	558	641
85 e più	15	19	-	2	351	387
Femmine	3.269	929	137	180	11.121	15.636
Meno di 20	24	1	-	-	2	27
20-24	171	17	4	-	3	195
25-29	235	31	11	1	7	285
30-34	200	55	17	11	13	296
35-39	143	35	13	12	15	218
40-44	119	35	13	11	22	200
45-49	119	46	15	11	48	239
50-54	153	58	11	14	178	414
55-59	240	104	9	23	593	969
60-64	348	133	15	36	1.159	1.691
65-69	456	144	13	29	1.929	2.571
70-74	372	90	5	19	1.903	2.389
75-79	337	84	6	6	2.410	2.843
80-84	230	65	3	7	1.787	2.092
85 e più	122	31	2	-	1.052	1.207
TOTALE	6.521	2.001	457	418	13.554	22.951
Meno di 20	68	2	-	-	3	73
20-24	454	23	6	-	5	488
25-29	804	87	23	4	9	927
30-34	704	174	65	26	17	986
35-39	512	148	67	40	20	787
40-44	406	169	68	48	30	721
45-49	309	117	47	50	59	582
50-54	366	134	47	41	204	792
55-59	436	190	36	53	657	1.372
60-64	548	262	35	59	1.342	2.246
65-69	619	238	31	47	2.254	3.189
70-74	478	163	15	28	2.239	2.923
75-79	409	141	11	10	2.967	3.538
80-84	271	103	4	10	2.345	2.733
85 e più	137	50	2	2	1.403	1.594

Tavola 4.12 - Nuclei familiari costituiti da coppie, sposate o conviventi coniugalmente con o senza figli, per classe di età e presenza di figli minorenni

ETÀ DEL MARITO O CONVIVENTE	ETÀ DELLA MOGLIE O CONVIVENTE					Totale
	Meno di 35	35-44	45-54	55-64	65 anni e più	
	TOTALE					
Meno di 35	14.296	442	28	29	10	14.805
35-44	9.143	11.777	452	49	24	21.445
45-54	378	9.452	8.831	709	51	19.421
55-64	70	825	8.285	9.980	889	20.049
65 anni e più	27	55	562	6.903	14.498	22.045
Totale	23.914	22.551	18.158	17.670	15.472	97.765
	SENZA FIGLI					
Meno di 35	4.080	62	8	8	5	4.163
35-44	654	438	50	11	5	1.158
45-54	41	414	1.110	229	22	1.816
55-64	18	68	2.115	5.415	695	8.311
65 anni e più	8	14	204	4.687	12.618	17.531
Totale	4.801	996	3.487	10.350	13.345	32.979
	CON FIGLI					
Meno di 35	10.216	380	20	21	5	10.642
35-44	8.489	11.339	402	38	19	20.287
45-54	337	9.038	7.721	480	29	17.605
55-64	52	757	6.170	4.565	194	11.738
65 anni e più	19	41	358	2.216	1.880	4.514
Totale	19.113	21.555	14.671	7.320	2.127	64.786
	CON ALMENO UN FIGLIO MINORENNE					
Meno di 35	10.215	373	19	19	5	10.631
35-44	8.485	10.948	337	37	16	19.823
45-54	332	7.058	3.404	107	15	10.916
55-64	50	465	1.533	426	8	2.482
65 anni e più	19	37	75	89	47	267
Totale	19.101	18.881	5.368	678	91	44.119

Tavola 4.13 - Nuclei familiari costituiti da coppie, sposate o conviventi coniugalmente con o senza figli, per classe di età della donna, numero dei componenti occupati e numero dei figli conviventi

NUCLEI E COMPONENTI OCCUPATI	ETÀ DELLA MOGLIE O CONVIVENTE					Totale
	Meno di 35	35-44	45-54	55-64	65 anni e più	
TOTALE						
Nuclei con nessun componente occupato	1.054	854	2.060	8.808	13.644	26.420
Nuclei con un solo componente occupato	14.442	10.454	6.889	5.482	1.495	38.762
Marito	13.829	9.665	5.123	2.612	443	31.672
Moglie	610	628	972	1.039	76	3.325
Figlio	3	161	794	1.831	976	3.765
Nuclei con due soli componenti occupati	8.402	9.883	6.757	2.620	293	27.955
Marito e moglie	8.371	8.403	3.940	1.152	103	21.969
Marito e figlio	29	1.329	2.212	885	76	4.531
Moglie e figlio	2	101	398	277	14	792
Due figli	-	50	207	306	100	663
Nuclei con tre o più componenti occupati	16	1.360	2.452	760	40	4.628
Marito, moglie e figli	16	985	1.680	453	16	3.150
Marito e figli	-	23	83	56	2	164
Moglie e figli	-	342	650	212	13	1.217
Figli	-	10	39	39	9	97
TOTALE NUCLEI	23.914	22.551	18.158	17.670	15.472	97.765
SENZA FIGLI						
Nuclei con nessun componente occupato	243	93	954	7.231	12.834	21.355
Nuclei con un solo componente occupato	2.525	446	1.608	2.391	432	7.402
Marito	2.359	386	1.202	1.645	368	5.960
Moglie	166	60	406	746	64	1.442
Figlio	-	-	-	-	-	-
Nuclei con due soli componenti occupati	2.033	457	925	728	79	4.222
Marito e moglie	2.033	457	925	728	79	4.222
Marito e figlio	-	-	-	-	-	-
Moglie e figlio	-	-	-	-	-	-
Due figli	-	-	-	-	-	-
Nuclei con tre o più componenti occupati	-	-	-	-	-	-
Marito, moglie e figli	-	-	-	-	-	-
Marito e figli	-	-	-	-	-	-
Moglie e figli	-	-	-	-	-	-
Figli	-	-	-	-	-	-
TOTALE NUCLEI	4.801	996	3.487	10.350	13.345	32.979
CON UN FIGLIO						
Nuclei con nessun componente occupato	371	186	672	1.268	727	3.224
Nuclei con un solo componente occupato	4.763	1.870	2.371	2.253	907	12.164
Marito	4.557	1.679	1.685	642	39	8.602
Moglie	206	162	290	212	8	878
Figlio	-	29	396	1.399	860	2.684
Nuclei con due soli componenti occupati	2.961	1.952	2.213	1.031	82	8.239
Marito e moglie	2.959	1.771	1.134	280	13	6.157
Marito e figlio	2	166	877	556	55	1.656
Moglie e figlio	-	15	202	195	14	426
Due figli	-	-	-	-	-	-
Nuclei con tre o più componenti occupati	-	142	612	262	7	1.023
Marito, moglie e figli	-	142	612	262	7	1.023
Marito e figli	-	-	-	-	-	-
Moglie e figli	-	-	-	-	-	-
Figli	-	-	-	-	-	-
TOTALE NUCLEI	8.095	4.150	5.868	4.814	1.723	24.650
CON 2 FIGLI						
Nuclei con nessun componente occupato	337	389	329	262	73	1.390
Nuclei con un solo componente occupato	5.916	5.873	2.149	671	142	14.751
Marito	5.709	5.482	1.673	259	31	13.154
Moglie	206	316	199	68	4	793
Figlio	1	75	277	344	107	804
Nuclei con due soli componenti occupati	2.920	5.649	2.645	650	105	11.969
Marito e moglie	2.906	4.876	1.429	113	8	9.332
Marito e figlio	14	698	943	248	14	1.917
Moglie e figlio	-	52	146	68	-	266
Due figli	-	23	127	221	83	454
Nuclei con tre o più componenti occupati	11	682	1.108	308	17	2.126
Marito, moglie e figli	11	535	735	136	7	1.424
Marito e figli	-	13	52	38	1	104
Moglie e figli	-	134	321	134	9	598
Figli	-	-	-	-	-	-
TOTALE NUCLEI	9.184	12.593	6.231	1.891	337	30.236

Tavola 4.13 segue - Nuclei familiari costituiti da coppie, sposate o conviventi coniugalmente con o senza figli, per classe di età della donna, numero dei componenti occupati e numero dei figli conviventi

NUCLEI E COMPONENTI OCCUPATI	ETÀ DELLA MOGLIE O CONVIVENTE					Totale
	Meno di 35	35-44	45-54	55-64	65 anni e più	
CON 3 FIGLI O PIÙ						
Nuclei con nessun componente occupato	103	186	105	47	10	451
Nuclei con un solo componente occupato	1.238	2.265	761	167	14	4.445
Marito	1.204	2.118	563	66	5	3.956
Moglie	32	90	77	13	-	212
Figlio	2	57	121	88	9	277
Nuclei con due soli componenti occupati	488	1.825	974	211	27	3.525
Marito e moglie	473	1.299	452	31	3	2.258
Marito e figlio	13	465	392	81	7	958
Moglie e figlio	2	34	50	14	-	100
Due figli	-	27	80	85	17	209
Nuclei con tre o più componenti occupati	5	536	732	190	16	1.479
Marito, moglie e figli	5	308	333	55	2	703
Marito e figli	-	10	31	18	1	60
Moglie e figli	-	208	329	78	4	619
Figli	-	10	39	39	9	97
TOTALE NUCLEI	1.834	4.812	2.572	615	67	9.900
CON ALMENO 1 FIGLIO MINORENNE						
Nuclei con nessun componente occupato	810	665	389	179	43	2.086
Nuclei con un solo componente occupato	11.913	9.060	2.242	292	29	23.536
Marito	11.466	8.452	1.864	193	25	22.000
Moglie	444	505	219	39	1	1.208
Figlio	3	103	159	60	3	328
Nuclei con due soli componenti occupati	6.362	8.320	2.144	142	16	16.984
Marito e moglie	6.332	7.269	1.470	70	10	15.151
Marito e figlio	28	951	554	48	4	1.585
Moglie e figlio	2	67	74	10	-	153
Due figli	-	33	46	14	2	95
Nuclei con tre o più componenti occupati	16	836	593	65	3	1.513
Marito, moglie e figli	16	592	370	31	3	1.012
Marito e figli	-	8	13	5	-	26
Moglie e figli	-	227	194	20	-	441
Figli	-	9	16	9	-	34
TOTALE NUCLEI	19.101	18.881	5.368	678	91	44.119

Tavola 4.14 - Nuclei familiari costituiti da solo genitore e figli per sesso, numero di figli, età, stato civile e condizione del genitore

ETÀ STATO CIVILE CONDIZIONE	MASCHI				FEMMINE				TOTALE			
	1	2 o più	Totale	Di cui con almeno un figlio minorenne	1	2 o più	Totale	Di cui con almeno un figlio minorenne	1	2 o più	Totale	Di cui con almeno un figlio minorenne
ETÀ	1.318	1.009	2.327	1.108	4.459	2.383	6.842	2.125	5.777	3.392	9.169	3.233
Meno di 35	189	110	299	295	456	223	679	678	645	333	978	973
35-54	379	594	973	692	1.113	1.312	2.425	1.322	1.492	1.906	3.398	2.014
55 e più	750	305	1.055	121	2.890	848	3.738	125	3.640	1.153	4.793	246
STATO CIVILE	1.318	1.009	2.327	1.108	4.459	2.383	6.842	2.125	5.777	3.392	9.169	3.233
Celibe/Nubile	277	345	622	400	295	92	387	224	572	437	1.009	624
Coniugato	274	276	550	384	504	429	933	597	778	705	1.483	981
Separato legalmente	79	56	135	92	298	267	565	441	377	323	700	533
Divorziato	51	39	90	55	199	111	310	176	250	150	400	231
Vedovo	637	293	930	177	3.163	1.484	4.647	687	3.800	1.777	5.577	864
CONDIZIONE	1.318	1.009	2.327	1.108	4.459	2.383	6.842	2.125	5.777	3.392	9.169	3.233
Occupato	576	742	1.318	891	1.041	906	1.947	1.100	1.617	1.648	3.265	1.991
In cerca di occupazione	55	47	102	73	78	55	133	99	133	102	235	172
Casalinga	-	-	-	-	1.626	967	2.593	660	1.626	967	2.593	660
Ritirato dal lavoro	554	168	722	70	1.316	322	1.638	85	1.870	490	2.360	155
Altro	133	52	185	74	398	133	531	181	531	185	716	255

Tavola 4.15 - Popolazione residente in convivenza per permanenza in convivenza, età e posizione nella convivenza

ETÀ(anni) POSIZIONE NELLA CONVIVENZA	PERMANENZA IN CONVIVENZA (anni)					Totale
	Meno di 3	Da 3 a 4	Da 5 a 6	Da 7 a 9	10 e più	
Meno di 18	27	22	23	35	261	368
Dirigente la convivenza	-	-	-	-	-	-
Orfano, minore in colonia permanente o simili	-	-	-	-	-	-
Adulto inabile, anziano in istituto assistenziale	-	-	-	-	-	-
Assistito in comunità terapeutiche	2	5	2	-	-	9
Ricoverato, malato e simili	11	15	18	34	259	337
Detenuto condannato	-	-	-	-	-	-
Religioso	-	-	-	-	-	-
Persona addetta all'assistenza sanitaria	-	-	-	-	-	-
Persona addetta ai servizi della convivenza	2	-	-	-	-	2
Altro	12	2	3	1	2	20
18-24	111	28	14	10	44	207
Dirigente la convivenza	2	-	-	-	-	2
Orfano, minore in colonia permanente o simili	-	-	-	-	-	-
Adulto inabile, anziano in istituto assistenziale	-	-	-	-	-	-
Assistito in comunità terapeutiche	23	1	1	-	1	26
Ricoverato, malato e simili	2	5	3	7	28	45
Detenuto condannato	-	-	-	-	-	-
Religioso	19	6	4	1	9	39
Persona addetta all'assistenza sanitaria	-	-	-	-	-	-
Persona addetta ai servizi della convivenza	4	-	-	-	1	5
Altro	61	16	6	2	5	90
25-44	93	26	58	63	110	350
Dirigente la convivenza	5	3	3	2	6	19
Orfano, minore in colonia permanente o simili	-	-	-	-	-	-
Adulto inabile, anziano in istituto assistenziale	4	-	1	-	2	7
Assistito in comunità terapeutiche	29	3	1	5	4	42
Ricoverato, malato e simili	6	4	4	4	27	45
Detenuto condannato	-	-	-	-	-	-
Religioso	17	3	17	14	37	88
Persona addetta all'assistenza sanitaria	-	-	-	-	-	-
Persona addetta ai servizi della convivenza	5	-	-	1	4	10
Altro	27	13	32	37	30	139
45-64	43	31	43	26	306	449
Dirigente la convivenza	2	5	3	2	41	53
Orfano, minore in colonia permanente o simili	-	-	-	-	-	-
Adulto inabile, anziano in istituto assistenziale	18	6	10	8	13	55
Assistito in comunità terapeutiche	-	-	-	2	-	2
Ricoverato, malato e simili	7	11	6	6	55	85
Detenuto condannato	-	-	-	-	1	1
Religioso	13	9	22	7	163	214
Persona addetta all'assistenza sanitaria	-	-	-	-	-	-
Persona addetta ai servizi della convivenza	1	-	-	1	24	26
Altro	2	-	2	-	9	13
65 e più	249	118	81	70	313	831
Dirigente la convivenza	4	1	3	4	26	38
Orfano, minore in colonia permanente o simili	-	-	-	-	-	-
Adulto inabile, anziano in istituto assistenziale	188	40	22	19	39	308
Assistito in comunità terapeutiche	-	-	-	-	-	-
Ricoverato, malato e simili	35	67	42	40	49	233
Detenuto condannato	-	-	-	-	-	-
Religioso	17	5	12	6	176	216
Persona addetta all'assistenza sanitaria	-	-	-	-	1	1
Persona addetta ai servizi della convivenza	1	-	-	-	12	13
Altro	4	5	2	1	10	22
TOTALE	523	225	219	204	1.034	2.205

Tavola 4.16 - Convivenze e componenti permanenti, attivi e non attivi, per tipo di convivenza e sesso

TIPO DI CONVIVENZA	COMPONENTI ATTIVI									Totale	Componenti non attivi	Totale componenti
	IN CONDIZIONE PROFESSIONALE											
	LAVORATORI DIPENDENTI			DI CUI DIRIGENTI E IMPIEGATI			ALTRI					
	Numero convivenze	In complesso	Di cui nella P. A., servizi pubblici e privati	In complesso	Di cui nella P. A., servizi pubblici e privati	In complesso	Di cui nella P. A., servizi pubblici e privati	In cerca di prima occupazione				
Convivenze ecclesiastiche	82	214	187	131	127	25	21	3	242	348	590	
Istituti di istruzione	13	27	19	9	9	8	3	-	35	14	49	
Istituti assistenziali	31	45	22	13	8	6	2	11	62	408	470	
<i>Orfanotrofi, brefotrofi, ecc.</i>	4	6	6	5	5	-	-	1	7	11	18	
<i>Ospizi, case di riposo, ecc.</i>	12	2	2	2	2	-	-	-	2	345	347	
<i>Comunità terapeutiche e di recupero</i>	12	36	13	5	-	4	-	10	50	38	88	
<i>Altri istituti assistenziali</i>	3	1	1	1	1	2	2	-	3	14	17	
Istituti di cura	18	17	17	9	9	1	1	-	18	803	821	
Istituti di prevenzione e pena	3	37	37	-	-	1	1	-	38	1	39	
Alberghi, pensioni, locande e simili	42	5	2	1	1	5	-	-	10	6	16	
Altre convivenze	106	202	201	29	29	4	3	-	206	14	220	
Totale	295	547	485	192	183	50	31	14	611	1.594	2.205	

Tavola 4.16 segue - Convivenze e componenti permanenti, attivi e non attivi, per tipo di convivenza e sesso

TIPO DI CONVIVENZA	Numero convivenze	COMPONENTI ATTIVI			COMPONENTI NON ATTIVI			TOTALE COMPONENTI		
		M	F	MF	M	F	MF	M	F	MF
Convivenze ecclesiastiche	82	69	173	242	90	258	348	159	431	590
Istituti di istruzione	13	4	31	35	5	9	14	9	40	49
Istituti assistenziali	31	42	20	62	104	304	408	146	324	470
<i>Orfanotrofi, brefotrofi, ecc.</i>	4	-	7	7	-	11	11	-	18	18
<i>Ospizi, case di riposo, ecc.</i>	12	-	2	2	79	266	345	79	268	347
<i>Comunità terapeutiche e di recupero</i>	12	42	8	50	24	14	38	66	22	88
<i>Altri istituti assistenziali</i>	3	-	3	3	1	13	14	1	16	17
Istituti di cura	18	5	13	18	293	510	803	298	523	821
Istituti di prevenzione e pena	3	38	-	38	1	-	1	39	-	39
Alberghi, pensioni, locande e simili	42	4	6	10	1	5	6	5	11	16
Altre convivenze	106	196	10	206	10	4	14	206	14	220
Totale	295	358	253	611	504	1.090	1.594	862	1.343	2.205

Tavola 4.17 - Stranieri residenti per sesso, stato civile e Paese di cittadinanza

PAESI DI CITTADINANZA	MASCHI					Totale	FEMMINE					Totale
	Celibi	Coniugati	Separati	Divorziati	Vedovi		Nubili	Coniugate	Separate	Divorziate	Vedove	
Europa	166	96	2	3	6	273	117	199	4	5	19	344
Europa 12	55	45	1	2	3	106	68	102	3	2	12	187
Europa Centrale e Orientale	13	13	-	-	-	26	16	43	-	1	1	61
Europa EFTA	21	9	1	1	2	34	19	28	-	1	4	52
Altri Europa	77	29	-	-	1	107	14	26	1	1	2	44
Africa	61	48	-	1	-	110	25	31	-	1	2	59
Nord Africa	45	38	-	1	-	84	18	23	-	1	1	43
Altri Africa	16	10	-	-	-	26	7	8	-	-	1	16
America	92	68	1	3	1	165	126	140	2	4	6	278
America del Nord	27	27	-	3	-	57	33	40	-	1	2	76
America Centrale e Meridionale	65	41	1	-	1	108	93	100	2	3	4	202
Asia	22	10	-	-	-	32	26	15	-	-	-	41
Oceania	8	10	-	-	-	18	2	14	-	-	4	20
Apolidi	-	-	-	-	-	-	-	-	-	-	-	-
TOTALE	349	232	3	7	7	598	296	399	6	10	31	742

Tavola 4.18 - Stranieri residenti per classe di età, stato civile e sesso

STATO CIVILE	CLASSI DI ETÀ									Totale
	Meno di 15	15-19	20-24	25-29	30-34	35-44	45-54	55-64	65 e più	
	MASCHI									
Celibi	118	48	47	58	38	23	10	5	2	349
Coniugati	-	1	6	27	48	61	31	24	34	232
Separati legalmente	-	-	-	-	1	1	-	1	-	3
Divorziati	-	-	-	-	1	-	3	2	1	7
Vedovi	-	-	-	-	-	1	1	2	3	7
TOTALE	118	49	53	85	88	86	45	34	40	598
	FEMMINE									
Celibi	118	36	41	35	29	21	5	5	6	296
Coniugati	-	2	56	88	73	79	45	29	27	399
Separati legalmente	-	-	-	1	2	1	-	1	1	6
Divorziati	-	-	1	-	3	2	-	3	1	10
Vedovi	-	-	1	-	-	1	2	4	23	31
TOTALE	118	38	99	124	107	104	52	42	58	742
	TOTALE									
Celibi	236	84	88	93	67	44	15	10	8	645
Coniugati	-	3	62	115	121	140	76	53	61	631
Separati legalmente	-	-	-	1	3	2	-	2	1	9
Divorziati	-	-	1	-	4	2	3	5	2	17
Vedovi	-	-	1	-	-	2	3	6	26	38
TOTALE	236	87	152	209	195	190	97	76	98	1.340

Tavola 4.19 - Stranieri residenti per classe di età, condizione professionale per attività economica, posizione nella professione, condizione non professionale e sesso

CONDIZIONE	CLASSI DI ETÀ (anni)									Totale
	Meno di 15	15-19	20-24	25-29	30-34	35-44	45-54	55-64	65 e più	
TOTALE										
Condizione professionale	-	17	65	94	91	104	42	17	2	432
<i>Di cui disoccupati</i>	-	-	7	9	18	19	6	3	-	62
AGRICOLTURA	-	3	3	5	9	9	3	2	-	34
Indipendenti	-	-	-	4	3	3	1	2	-	13
Dipendenti	-	3	3	1	6	6	2	-	-	21
<i>Di cui operai e assimilati</i>	-	2	3	1	6	4	2	-	-	18
INDUSTRIA	-	10	34	45	36	41	23	6	1	196
Indipendenti	-	1	2	7	4	6	4	1	-	25
Dipendenti	-	9	32	38	32	35	19	5	1	171
<i>Di cui operai e assimilati</i>	-	7	29	32	17	24	15	2	1	127
COMMERCIO	-	3	16	26	20	25	7	4	1	102
Indipendenti	-	1	4	8	10	12	2	3	1	41
Dipendenti	-	2	12	18	10	13	5	1	-	61
<i>Di cui operai e assimilati</i>	-	1	12	14	9	10	3	-	-	49
ALTRE ATTIVITÀ	-	1	12	18	26	29	9	5	-	100
Indipendenti	-	-	4	5	8	6	2	2	-	27
Dipendenti	-	1	8	13	18	23	7	3	-	73
<i>Di cui operai e assimilati</i>	-	-	4	2	8	10	4	2	-	30
Condizione non professionale	236	70	87	115	104	86	55	59	96	908
IN CERCA DI PRIMA OCCUPAZIONE	-	12	20	26	21	9	-	-	-	88
SCOLARI E STUDENTI	153	47	18	15	19	4	-	-	-	256
RITIRATI DAL LAVORO	-	3	1	4	2	6	6	21	57	100
ALTRI	83	8	48	70	62	67	49	38	39	464
TOTALE	236	87	152	209	195	190	97	76	98	1.340
MASCHI										
Condizione professionale	-	15	37	65	58	70	36	14	2	297
<i>Di cui disoccupati</i>	-	-	3	4	5	12	5	2	-	31
AGRICOLTURA	-	3	3	4	8	6	3	2	-	29
Indipendenti	-	-	-	3	2	1	1	2	-	9
Dipendenti	-	3	3	1	6	5	2	-	-	20
<i>Di cui operai e assimilati</i>	-	2	3	1	6	4	2	-	-	18
INDUSTRIA	-	9	26	38	26	31	22	5	1	158
Indipendenti	-	1	2	7	1	4	3	1	-	19
Dipendenti	-	8	24	31	25	27	19	4	1	139
<i>Di cui operai e assimilati</i>	-	7	21	26	12	19	15	2	1	103
COMMERCIO	-	3	5	16	13	17	4	4	1	63
Indipendenti	-	1	1	5	6	9	2	3	1	28
Dipendenti	-	2	4	11	7	8	2	1	-	35
<i>Di cui operai e assimilati</i>	-	1	4	10	6	7	2	-	-	30
ALTRE ATTIVITÀ	-	-	3	7	11	16	7	3	-	47
Indipendenti	-	-	1	2	3	3	2	2	-	13
Dipendenti	-	-	2	5	8	13	5	1	-	34
<i>Di cui operai e assimilati</i>	-	-	2	1	5	6	2	-	-	16
Condizione non professionale	118	34	16	20	30	16	9	20	38	301
IN CERCA DI PRIMA OCCUPAZIONE	-	8	6	8	10	5	-	-	-	37
SCOLARI E STUDENTI	83	20	9	9	16	4	-	-	-	141
RITIRATI DAL LAVORO	-	2	1	1	1	4	4	15	30	58
ALTRI	35	4	-	2	3	3	5	5	8	65
TOTALE	118	49	53	85	88	86	45	34	40	598
FEMMINE										
Condizione professionale	-	2	28	29	33	34	6	3	-	135
<i>Di cui disoccupati</i>	-	-	4	5	13	7	1	1	-	31
AGRICOLTURA	-	-	-	1	1	3	-	-	-	5
Indipendenti	-	-	-	1	1	2	-	-	-	4
Dipendenti	-	-	-	-	-	1	-	-	-	1
<i>Di cui operai e assimilati</i>	-	-	-	-	-	-	-	-	-	-
INDUSTRIA	-	1	8	7	10	10	1	1	-	38
Indipendenti	-	-	-	-	3	2	1	-	-	6
Dipendenti	-	1	8	7	7	8	-	1	-	32
<i>Di cui operai e assimilati</i>	-	-	8	6	5	5	-	-	-	24
COMMERCIO	-	-	11	10	7	8	3	-	-	39
Indipendenti	-	-	3	3	4	3	-	-	-	13
Dipendenti	-	-	8	7	3	5	3	-	-	26
<i>Di cui operai e assimilati</i>	-	-	8	4	3	3	1	-	-	19
ALTRE ATTIVITÀ	-	1	9	11	15	13	2	2	-	53
Indipendenti	-	-	3	3	5	3	-	-	-	14
Dipendenti	-	1	6	8	10	10	2	2	-	39
<i>Di cui operai e assimilati</i>	-	-	2	1	3	4	2	2	-	14
Condizione non professionale	118	36	71	95	74	70	46	39	58	607
IN CERCA DI PRIMA OCCUPAZIONE	-	4	14	18	11	4	-	-	-	51
SCOLARI E STUDENTI	70	27	9	6	3	-	-	-	-	115
RITIRATI DAL LAVORO	-	1	-	3	1	2	2	6	27	42
ALTRI	48	4	48	68	59	64	44	33	31	399
TOTALE	118	38	99	124	107	104	52	42	58	742

Tavola 4.20 - Stranieri residenti occupati per classe di età, Paese di cittadinanza e sesso

PAESI DI CITTADINANZA	CLASSI DI ETÀ (anni)									Totale
	Meno di 15	15-19	20-24	25-29	30-34	35-44	45-54	55-64	65 e più	
TOTALE										
Europa	-	16	35	47	35	39	12	7	2	193
Europa 12	-	3	7	16	12	13	4	4	-	59
Europa Centrale e Orientale	-	-	3	1	8	2	2	-	-	16
Europa EFTA	-	-	3	4	3	7	3	1	1	22
Altri Europa	-	13	22	26	12	17	3	2	1	96
Africa	-	1	4	12	13	13	5	1	-	49
Nord Africa	-	1	3	11	10	9	4	1	-	39
Altri Africa	-	-	1	1	3	4	1	-	-	10
America	-	-	18	16	19	21	14	6	-	94
America del Nord	-	-	3	4	4	4	5	2	-	22
America Centrale e Meridionale	-	-	15	12	15	17	9	4	-	72
Asia	-	-	-	6	6	10	2	-	-	24
Oceania	-	-	1	4	-	2	3	-	-	10
Apolidi	-	-	-	-	-	-	-	-	-	-
TOTALE	-	17	58	85	73	85	36	14	2	370
MASCHI										
Europa	-	14	21	36	25	25	12	6	2	141
Europa 12	-	1	-	8	8	10	4	3	-	34
Europa Centrale e Orientale	-	-	1	-	4	2	2	-	-	9
Europa EFTA	-	-	1	2	2	1	3	1	1	11
Altri Europa	-	13	19	26	11	12	3	2	1	87
Africa	-	1	4	12	12	11	4	1	-	45
Nord Africa	-	1	3	11	9	7	3	1	-	35
Altri Africa	-	-	1	1	3	4	1	-	-	10
America	-	-	8	6	12	15	11	5	-	57
America del Nord	-	-	2	1	3	2	4	2	-	14
America Centrale e Meridionale	-	-	6	5	9	13	7	3	-	43
Asia	-	-	-	5	4	6	2	-	-	17
Oceania	-	-	1	2	-	1	2	-	-	6
Apolidi	-	-	-	-	-	-	-	-	-	-
TOTALE	-	15	34	61	53	58	31	12	2	266
FEMMINE										
Europa	-	2	14	11	10	14	-	1	-	52
Europa 12	-	2	7	8	4	3	-	1	-	25
Europa Centrale e Orientale	-	-	2	1	4	-	-	-	-	7
Europa EFTA	-	-	2	2	1	6	-	-	-	11
Altri Europa	-	-	3	-	1	5	-	-	-	9
Africa	-	-	-	-	1	2	1	-	-	4
Nord Africa	-	-	-	-	1	2	1	-	-	4
Altri Africa	-	-	-	-	-	-	-	-	-	-
America	-	-	10	10	7	6	3	1	-	37
America del Nord	-	-	1	3	1	2	1	-	-	8
America Centrale e Meridionale	-	-	9	7	6	4	2	1	-	29
Asia	-	-	-	1	2	4	-	-	-	7
Oceania	-	-	-	2	-	1	1	-	-	4
Apolidi	-	-	-	-	-	-	-	-	-	-
TOTALE	-	2	24	24	20	27	5	2	-	104

Tavola 4.21 - Famiglie con almeno uno straniero residente per numero di componenti della famiglia e numero di stranieri

NUMERO STRANIERI	NUMERO DI COMPONENTI DELLA FAMIGLIA						Totale
	1	2	3	4	5	6 o più	
1	170	177	163	134	56	46	746
2	-	40	36	25	16	8	125
3	-	-	21	12	9	2	44
4	-	-	-	15	4	2	21
5	-	-	-	-	10	1	11
6 o più	-	-	-	-	-	6	6
Totale	170	217	220	186	95	65	953

Tavola 4.22 - Famiglie con almeno uno straniero residente per numero di componenti stranieri, condizione abitativa, titolo di godimento dell'abitazione, numero di stanze e presenza di servizi

FAMIGLIE NUMERO DI STANZE SERVIZI	FAMIGLIE PER NUMERO DI COMPONENTI STRANIERI						Totale
	1	2	3	4	5	6 o più	
Famiglie che occupano un'abitazione	721	125	43	21	10	6	926
In proprietà	406	65	16	2	3	1	493
In affitto	247	50	21	16	5	5	344
Ad altro titolo	68	10	6	3	2	-	89
Famiglie che occupano un altro tipo di alloggio	2	-	1	-	-	-	3
Famiglie senza tetto o senza abitazione	-	-	-	-	-	-	-
Famiglie in coabitazione	23	-	-	-	1	-	24
TOTALE	746	125	44	21	11	6	953
NUMERO DI STANZE							
1	11	2	-	-	-	-	13
2	50	6	2	3	3	1	65
3	116	19	8	5	2	2	152
4	221	46	14	4	3	2	290
5	188	33	10	5	1	1	238
6	77	13	5	2	-	-	97
7	26	1	4	1	-	-	32
8	12	3	-	-	-	-	15
9 o più	20	2	-	1	1	-	24
SERVIZI							
Acqua potabile, gabinetto, riscaldamento, telefono	522	92	30	14	4	1	663
Acqua potabile, gabinetto, riscaldamento	158	29	11	3	5	5	211
Acqua potabile, gabinetto, telefono	14	2	-	1	-	-	17
Acqua potabile, gabinetto	14	1	-	3	1	-	19
Solo acqua potabile	9	1	2	-	-	-	12
Solo gabinetto	-	-	-	-	-	-	-
Altre combinazioni	29	-	1	-	1	-	31

Tavola 4.23 - Stranieri temporaneamente presenti e residenti all'estero per sesso, stato civile e Paese di cittadinanza

PAESI DI CITTADINANZA	MASCHI						FEMMINE					
	Celibi	Coniugati	Separati	Divorziati	Vedovi	Totale	Nubili	Coniugate	Separate	Divorziate	Vedove	Totale
Europa	65	34	-	3	-	102	55	32	1	9	6	103
Europa 12	39	15	-	1	-	55	31	12	-	4	5	52
Europa Centrale e Orientale	5	4	-	1	-	10	15	7	-	5	1	28
Europa EFTA	-	1	-	1	-	2	3	-	-	-	-	3
Altri Europa	21	14	-	-	-	35	6	13	1	-	-	20
Africa	36	11	1	-	-	48	3	4	-	-	2	9
Nord Africa	29	5	1	-	-	35	2	2	-	-	1	5
Altri Africa	7	6	-	-	-	13	1	2	-	-	1	4
America	13	17	3	-	-	33	28	19	1	3	4	55
America del Nord	1	5	-	-	-	6	3	6	-	-	-	9
America Centrale e Meridionale	12	12	3	-	-	27	25	13	1	3	4	46
Asia	8	-	-	-	-	8	2	-	-	-	-	2
Oceania	-	6	-	-	-	6	1	3	-	-	-	4
Apolidi	-	-	-	-	-	-	-	-	-	-	-	-
TOTALE	122	68	4	3	-	197	89	58	2	12	12	173

Tavola 4.24 - Stranieri temporaneamente presenti e residenti all'estero per classe di età e situazione lavorativa o lavorativa in Italia nella settimana precedente la data del censimento (a)

SITUAZIONE LAVORATIVA	CLASSI DI ETÀ (anni)									
	Meno di 15	15-19	20-24	25-29	30-34	35-44	45-54	55-64	65 e più	Totale
Occupati	-	6	10	15	22	11	6	4	2	76
Alle dipendenze	-	6	8	12	18	9	5	2	1	61
Agricoltura	-	1	-	3	1	3	1	2	-	11
Industria (escluse Costruzioni)	-	1	2	7	4	1	1	-	1	17
Costruzioni	-	-	-	-	2	-	-	-	-	2
Commercio e servizi	-	4	6	2	11	5	3	-	-	31
In modo autonomo	-	-	2	3	4	2	1	2	1	15
In cerca di occupazione	-	5	17	12	5	7	-	1	4	51
Scolari e studenti	5	17	19	21	9	2	4	-	2	79
In altra condizione	8	7	18	32	10	15	15	21	19	145
TOTALE		13	35	64	80	46	35	25	26	351

(a) Sono esclusi gli ospiti di albergo presenti in Italia da meno di un mese

Tavola 4.25 - Stranieri temporaneamente presenti e residenti all'estero occupati per classe di età, Paese di cittadinanza e sesso (a)

PAESI DI CITTADINANZA	CLASSI DI ETÀ (anni)									Totale
	Meno di 15	15-19	20-24	25-29	30-34	35-44	45-54	55-64	65 e più	
TOTALE										
Europa	-	6	7	8	11	2	2	3	1	40
Europa 12	-	2	1	1	2	-	1	3	1	11
Europa Centrale e Orientale	-	1	3	-	3	1	1	-	-	9
Europa EFTA	-	-	-	-	-	-	-	-	-	-
Altri Europa	-	3	3	7	6	1	-	-	-	20
Africa	-	-	1	5	5	4	3	-	1	19
Nord Africa	-	-	1	4	2	1	1	-	1	10
Altri Africa	-	-	-	1	3	3	2	-	-	9
America	-	-	2	1	6	5	-	1	-	15
America del Nord	-	-	-	-	-	-	-	-	-	-
America Centrale e Meridionale	-	-	2	1	6	5	-	1	-	15
Asia	-	-	-	1	-	-	-	-	-	1
Oceania	-	-	-	-	-	-	1	-	-	1
Apolidi	-	-	-	-	-	-	-	-	-	-
TOTALE	-	6	10	15	22	11	6	4	2	76
MASCHI										
Europa	-	5	3	7	9	1	1	1	-	27
Europa 12	-	2	-	1	2	-	1	1	-	7
Europa Centrale e Orientale	-	-	1	-	1	-	-	-	-	2
Europa EFTA	-	-	-	-	-	-	-	-	-	-
Altri Europa	-	3	2	6	6	1	-	-	-	18
Africa	-	-	1	4	5	3	1	-	-	14
Nord Africa	-	-	1	3	2	1	-	-	-	7
Altri Africa	-	-	-	1	3	2	1	-	-	7
America	-	-	1	1	2	3	-	1	-	8
America del Nord	-	-	-	-	-	-	-	-	-	-
America Centrale e Meridionale	-	-	1	1	2	3	-	1	-	8
Asia	-	-	-	1	-	-	-	-	-	1
Oceania	-	-	-	-	-	-	1	-	-	1
Apolidi	-	-	-	-	-	-	-	-	-	-
TOTALE	-	5	5	13	16	7	3	2	-	51
FEMMINE										
Europa	-	1	4	1	2	1	1	2	1	13
Europa 12	-	-	1	-	-	-	-	2	1	4
Europa Centrale e Orientale	-	1	2	-	2	1	1	-	-	7
Europa EFTA	-	-	-	-	-	-	-	-	-	-
Altri Europa	-	-	1	1	-	-	-	-	-	2
Africa	-	-	-	1	-	1	2	-	1	5
Nord Africa	-	-	-	1	-	-	1	-	1	3
Altri Africa	-	-	-	-	-	1	1	-	-	2
America	-	-	1	-	4	2	-	-	-	7
America del Nord	-	-	-	-	-	-	-	-	-	-
America Centrale e Meridionale	-	-	1	-	4	2	-	-	-	7
Asia	-	-	-	-	-	-	-	-	-	-
Oceania	-	-	-	-	-	-	-	-	-	-
Apolidi	-	-	-	-	-	-	-	-	-	-
TOTALE	-	1	5	2	6	4	3	2	2	25

(a) Sono esclusi gli ospiti di albergo presenti in Italia da meno di un mese

Tavola 4.26 - Stranieri temporaneamente presenti e residenti all'estero per durata della presenza in Italia, Paese di cittadinanza e sesso

PAESI DI CITTADINANZA	DURATA DELLA PRESENZA IN ITALIA						Totale
	Meno di 1 mese	Da 1 a meno di 4 mesi	Da 4 a meno di 8 mesi	Da 8 a meno di 12 mesi	Da 1 anno a meno di 2 anni	2 anni e più	
TOTALE							
Europa	41	58	28	17	22	39	205
Europa 12	22	38	8	5	7	27	107
Europa Centrale e Orientale	10	6	4	6	7	5	38
Europa EFTA	1	3	-	-	1	-	5
Altri Europa	8	11	16	6	7	7	55
Africa	5	2	5	6	25	14	57
Nord Africa	3	2	5	6	17	7	40
Altri Africa	2	-	-	-	8	7	17
America	25	27	9	4	7	16	88
America del Nord	8	2	3	1	-	1	15
America Centrale e Meridionale	17	25	6	3	7	15	73
Asia	-	-	-	-	-	10	10
Oceania	-	6	1	-	3	-	10
Apolidi	-	-	-	-	-	-	-
TOTALE	71	93	43	27	57	79	370
MASCHI							
Europa	15	24	20	9	15	19	102
Europa 12	6	20	5	2	7	15	55
Europa Centrale e Orientale	3	-	2	3	2	-	10
Europa EFTA	1	-	-	-	1	-	2
Altri Europa	5	4	13	4	5	4	35
Africa	2	1	3	6	23	13	48
Nord Africa	1	1	3	6	17	7	35
Altri Africa	1	-	-	-	6	6	13
America	11	9	2	2	1	8	33
America del Nord	4	1	-	-	-	1	6
America Centrale e Meridionale	7	8	2	2	1	7	27
Asia	-	-	-	-	-	8	8
Oceania	-	4	-	-	2	-	6
Apolidi	-	-	-	-	-	-	-
TOTALE	28	38	25	17	41	48	197
FEMMINE							
Europa	26	34	8	8	7	20	103
Europa 12	16	18	3	3	-	12	52
Europa Centrale e Orientale	7	6	2	3	5	5	28
Europa EFTA	-	3	-	-	-	-	3
Altri Europa	3	7	3	2	2	3	20
Africa	3	1	2	-	2	1	9
Nord Africa	2	1	2	-	2	-	5
Altri Africa	1	-	-	-	2	1	4
America	14	18	7	2	6	8	55
America del Nord	4	1	3	1	-	-	9
America Centrale e Meridionale	10	17	4	1	6	8	46
Asia	-	-	-	-	-	2	2
Oceania	-	2	1	-	1	-	4
Apolidi	-	-	-	-	-	-	-
TOTALE	43	55	18	10	16	31	173

Tavola 4.27 - Stranieri temporaneamente presenti e residenti all'estero per motivo prevalente della presenza in Italia, Paese di cittadinanza e sesso (a)

PAESI DI CITTADINANZA	MOTIVO PREVALENTE DELLA PRESENZA IN ITALIA						Totale
	Lavoro	Studio	Turismo	Raggiungere fami- liari	In attesa di ripar- tire dall'Italia per altro Paese	Altro	
TOTALE							
Europa	38	62	20	28	4	41	193
Europa 12	5	57	11	12	2	17	104
Europa Centrale e Orientale	13	1	7	3	1	10	35
Europa EFTA	-	1	-	2	1	-	4
Altri Europa	20	3	2	11	-	14	50
Africa	30	4	1	8	6	8	57
Nord Africa	28	3	1	5	-	3	40
Altri Africa	2	1	-	3	6	5	17
America	10	4	31	19	6	11	81
America del Nord	1	2	6	2	-	-	11
America Centrale e Meridionale	9	2	25	17	6	11	70
Asia	1	9	-	-	-	-	10
Oceania	1	-	7	2	-	-	10
Apolidi	-	-	-	-	-	-	-
TOTALE	80	79	59	57	16	60	351
MASCHI							
Europa	22	39	3	10	1	19	94
Europa 12	2	37	1	6	1	7	54
Europa Centrale e Orientale	2	-	2	-	-	4	8
Europa EFTA	-	1	-	-	-	-	1
Altri Europa	18	1	-	4	-	8	31
Africa	28	3	1	4	6	6	48
Nord Africa	26	2	1	3	-	3	35
Altri Africa	2	1	-	1	6	3	13
America	6	1	8	6	2	5	28
America del Nord	1	-	3	-	-	-	4
America Centrale e Meridionale	5	1	5	6	2	5	24
Asia	1	7	-	-	-	-	8
Oceania	1	-	3	2	-	-	6
Apolidi	-	-	-	-	-	-	-
TOTALE	58	50	15	22	9	30	184
FEMMINE							
Europa	16	23	17	18	3	22	99
Europa 12	3	20	10	6	1	10	50
Europa Centrale e Orientale	11	1	5	3	1	6	27
Europa EFTA	-	-	-	2	1	-	3
Altri Europa	2	2	2	7	-	6	19
Africa	2	1	-	4	-	2	9
Nord Africa	2	1	-	2	-	-	5
Altri Africa	-	-	-	2	-	2	4
America	4	3	23	13	4	6	53
America del Nord	-	2	3	2	-	-	7
America Centrale e Meridionale	4	1	20	11	4	6	46
Asia	-	2	-	-	-	-	2
Oceania	-	-	4	-	-	-	4
Apolidi	-	-	-	-	-	-	-
TOTALE	22	29	44	35	7	30	167

(a) Sono esclusi gli ospiti di albergo presenti in Italia da meno di un mese

Tavola 4.28 - Stranieri temporaneamente presenti in abitazioni occupate e non occupate per numero di stranieri, numero di stanze e presenza di servizi

NUMERO DI STANZE PRESENZA DI SERVIZI	NUMERO STRANIERI TEMPORANEAMENTE PRESENTI						Totale
	1	2	3	4	5	6 o più	
IN ABITAZIONI OCCUPATE	54	38	27	8	-	12	139
NUMERO DI STANZE							
1	-	-	-	-	-	-	-
2	1	-	3	-	-	-	4
3	11	8	6	8	-	-	33
4	20	12	3	-	-	6	41
5	14	8	9	-	-	6	37
6	2	4	-	-	-	-	6
7 o più	6	6	6	-	-	-	18
SERVIZI							
Acqua potabile, gabinetto, riscaldamento, telefono	41	32	18	4	-	6	101
Acqua potabile, gabinetto, riscaldamento	11	4	9	4	-	6	34
Acqua potabile, gabinetto, telefono	1	2	-	-	-	-	3
Acqua potabile, gabinetto	1	-	-	-	-	-	1
Solo acqua potabile	-	-	-	-	-	-	-
Solo gabinetto	-	-	-	-	-	-	-
Altre combinazioni	-	-	-	-	-	-	-
IN ABITAZIONI NON OCCUPATE	45	50	39	12	15	-	161
NUMERO DI STANZE							
1	-	2	3	-	-	-	5
2	6	6	-	8	-	-	20
3	12	12	9	-	5	-	38
4	17	12	15	4	5	-	53
5	6	14	12	-	5	-	37
6	4	2	-	-	-	-	6
7 o più	-	2	-	-	-	-	2
SERVIZI							
Acqua potabile, gabinetto, riscaldamento, telefono	17	12	12	-	-	-	41
Acqua potabile, gabinetto, riscaldamento	23	22	15	4	15	-	79
Acqua potabile, gabinetto, telefono	-	-	-	-	-	-	-
Acqua potabile, gabinetto	1	4	-	8	-	-	13
Solo acqua potabile	-	-	-	-	-	-	-
Solo gabinetto	-	-	-	-	-	-	-
Altre combinazioni	4	12	12	-	-	-	28

Tavola 4.29 - Abitazioni occupate per numero di stanze, numero di famiglie, figura giuridica del proprietario, epoca di costruzione e titolo di godimento

CARATTERI	ABITAZIONI CON STANZE						TOTALE					
	1	2	3	4	5	6	7 O PIÙ		Abitazioni	Stanze	OCCUPANTI	
							N.	Stanze			Famiglie	Componenti
Abitazioni occupate	599	6.738	17.496	40.751	37.138	14.876	11.974	99.219	129.572	603.732	130.206	379.554
Da una famiglia												
Numero	598	6.725	17.443	40.618	36.995	14.793	11.814	97.836	128.986	600.418	128.986	376.882
Componenti	808	11.564	38.896	112.822	119.910	50.248	42.634	97.836	376.882	600.418	128.986	376.882
Da due famiglie												
Numero	1	13	49	130	135	75	146	1.241	549	3.060	1.098	2.424
Componenti	2	46	173	523	591	360	729	1.241	2.424	3.060	1.098	2.424
Da tre o più famiglie												
Numero	-	-	4	3	8	8	14	142	37	254	122	248
Componenti	-	-	21	12	54	59	102	142	248	254	122	248
FIGURA GIURIDICA DEL PROPRIETARIO												
Persona fisica	518	6.204	15.812	37.238	34.218	14.268	11.757	96.955	120.015	562.967	120.619	349.469
Impresa bancaria o assicuratrice	2	1	8	36	43	15	13	193	118	670	118	372
Impresa di costruzioni o immobiliare	1	17	56	113	100	27	29	291	343	1.608	344	1.038
Altra impresa (industriale, commerciale, ecc.)	5	13	25	122	119	57	31	360	372	1.891	372	1.191
Cooperativa edilizia di abitazione	1	5	47	183	604	104	19	183	963	4.711	963	3.393
Stato, Regione, Provincia, Comune	23	183	371	512	262	43	29	332	1.423	5.450	1.426	4.228
Ente previdenziale (INPS, INPDAl, ecc.)	-	2	6	27	20	8	3	21	66	299	67	211
Istituto Autonomo Case Popolari (IACP)	6	259	1.039	2.253	1.598	297	29	327	5.481	22.752	5.501	17.587
Altro proprietario	43	54	132	267	174	57	64	557	791	3.384	796	2.065
EPOCA DI COSTRUZIONE DEL FABBRICATO												
Prima del 1919	245	2.104	4.275	6.327	3.738	1.958	1.805	15.219	20.452	88.243	20.556	48.097
Di cui in proprietà	136	1.481	3.214	5.205	3.203	1.743	1.638	13.733	16.620	73.766	16.709	39.379
1919-1945	82	1.092	2.423	4.141	2.662	1.426	1.297	10.964	13.123	58.929	13.212	33.985
Di cui in proprietà	50	727	1.687	3.210	2.185	1.236	1.196	10.138	10.291	47.884	10.364	26.858
1946-1960	77	1.214	3.971	8.384	5.122	2.266	2.043	16.702	23.077	103.862	23.244	62.934
Di cui in proprietà	37	711	2.324	5.847	4.072	1.957	1.877	15.373	16.825	79.294	16.958	46.218
1961-1971	69	1.160	3.062	9.903	9.121	3.693	2.899	23.660	29.907	142.610	30.061	91.229
Di cui in proprietà	19	792	1.949	7.001	7.202	3.199	2.682	21.837	22.844	112.495	22.983	70.677
1972-1981	83	807	2.473	7.946	10.275	3.827	2.743	22.637	28.154	137.874	28.244	93.474
Di cui in proprietà	27	429	1.392	5.287	7.702	3.204	2.541	20.889	20.582	104.832	20.662	70.208
1982	5	64	175	547	891	262	159	1.321	2.103	10.194	2.108	7.121
Di cui in proprietà	1	25	107	399	754	229	150	1.247	1.665	8.359	1.669	5.785
1983	9	53	163	574	765	236	157	1.384	1.957	9.525	1.960	6.821
Di cui in proprietà	3	27	96	386	587	194	142	1.205	1.435	7.193	1.437	5.055
1984	2	36	140	495	815	195	137	1.144	1.820	8.863	1.824	6.197
Di cui in proprietà	2	23	89	358	667	170	127	1.062	1.436	7.164	1.440	4.953
1985	3	40	198	566	892	212	170	1.456	2.081	10.129	2.082	7.122
Di cui in proprietà	1	18	114	354	708	184	160	1.380	1.539	7.819	1.540	5.313
1986	2	32	142	440	686	165	117	943	1.584	7.615	1.588	5.360
Di cui in proprietà	1	20	82	280	536	149	107	853	1.175	5.834	1.177	3.988
1987	5	34	127	390	631	162	104	842	1.453	6.983	1.456	4.835
Di cui in proprietà	2	25	77	284	537	150	101	817	1.176	5.821	1.179	3.920
1988	5	17	110	344	518	154	101	813	1.249	6.072	1.251	4.072
Di cui in proprietà	1	11	80	235	419	145	96	773	987	4.941	988	3.298
1989	4	27	93	301	384	142	90	799	1.041	5.112	1.045	3.396
Di cui in proprietà	2	19	68	232	337	132	83	740	873	4.389	877	2.896
1990	6	33	89	265	468	110	98	897	1.069	5.296	1.073	3.357
Di cui in proprietà	3	21	62	218	413	97	90	779	904	4.529	907	2.900
Fino a ottobre 1991	2	25	55	128	170	68	54	438	502	2.425	502	1.554
Di cui in proprietà	-	16	31	98	147	63	52	424	407	2.054	407	1.302

Tavola 4.30 - Abitazioni occupate per figura giuridica del proprietario, epoca di costruzione e titolo di godimento

EOCA DI COSTRUZIONE	Persona sica	fi- caria o as- sicuratrice	Impresa costruzioni o immobi- liare	Impresa di costruzioni o immobi- liare	Altra impresa	Cooperativa edilizia	Stato, gione, Pro- vincia, Co- mune	Re- Ente denziale (INPS, IN- PDAL, ecc.)	Previ- Istituto nomo Case Popolari (IACP)	Altro	Totale
ABITAZIONI OCCUPATE											
Prima del 1919	20.068	15	14	10		2	95	7	26	215	20.452
<i>Di cui ristrutturate dopo il 1981</i>	2.902	2	1	2		-	16	1	3	24	2.951
1919-1945	12.599	10	12	15		22	162	5	212	86	13.123
<i>Di cui ristrutturate dopo il 1981</i>	2.115	2	-	2		-	41	-	28	12	2.200
1946-1960	20.455	24	16	44		50	551	23	1.771	143	23.077
<i>Di cui ristrutturate dopo il 1981</i>	3.180	1	3	15		4	117	3	253	23	3.599
1961-1971	28.446	13	68	153		51	167	15	831	163	29.907
<i>Di cui ristrutturate dopo il 1981</i>	3.229	1	8	21		1	16	1	49	16	3.342
1972-1981	25.725	31	97	84		196	188	9	1.708	116	28.154
<i>Di cui ristrutturate dopo il 1981</i>	1.806	2	6	2		6	5	-	38	9	1.874
1982-1986	8.063	15	83	33		402	114	2	790	43	9.545
Dopo il 1986	4.659	10	53	33		240	146	5	143	25	5.314
Totale	120.015	118	343	372		963	1.423	66	5.481	791	129.572
ABITAZIONI OCCUPATE IN AFFITTO											
Prima del 1919	1.960	5	11	3		-	58	1	22	98	2.158
<i>Di cui ristrutturate dopo il 1981</i>	162	2	1	-		-	13	-	3	5	186
1919-1945	1.358	2	8	6		19	109	2	197	36	1.737
<i>Di cui ristrutturate dopo il 1981</i>	127	-	-	-		-	29	-	25	2	183
1946-1960	2.233	14	13	17		19	465	15	1.608	62	4.446
<i>Di cui ristrutturate dopo il 1981</i>	205	-	2	7		2	104	3	231	7	561
1961-1971	3.547	2	55	104		6	118	5	692	60	4.589
<i>Di cui ristrutturate dopo il 1981</i>	199	-	3	9		-	10	-	41	3	265
1972-1981	3.500	4	68	25		17	142	8	1.550	43	5.357
<i>Di cui ristrutturate dopo il 1981</i>	112	1	4	1		1	3	-	33	3	158
1982-1986	764	6	42	11		24	87	2	715	19	1.670
Dopo il 1986	343	2	19	10		10	122	4	116	11	637
Totale	13.705	35	216	176		95	1.101	37	4.900	329	20.594
POPOLAZIONE CHE VIVE IN ABITAZIONI OCCUPATE IN AFFITTO											
Prima del 1919	4.653	17	34	7		-	136	3	79	245	5.174
<i>Di cui ristrutturate dopo il 1981</i>	422	5	3	-		-	29	-	12	20	491
1919-1945	3.536	10	27	20		39	291	9	527	102	4.561
<i>Di cui ristrutturate dopo il 1981</i>	354	-	-	-		-	85	-	86	4	529
1946-1960	6.250	42	40	48		43	1.283	48	4.169	194	12.117
<i>Di cui ristrutturate dopo il 1981</i>	581	-	7	28		9	301	12	646	22	1.606
1961-1971	10.625	8	166	379		18	324	14	2.059	182	13.775
<i>Di cui ristrutturate dopo il 1981</i>	598	-	5	33		-	24	-	139	10	809
1972-1981	10.653	8	200	75		48	477	31	5.542	132	17.166
<i>Di cui ristrutturate dopo il 1981</i>	329	4	16	1		2	8	-	135	8	503
1982-1986	2.355	19	121	35		90	289	6	2.837	63	5.815
Dopo il 1986	1.017	3	64	31		32	401	12	445	40	2.045
Totale	39.089	107	652	595		270	3.201	123	15.658	958	60.653

Tavola 4.31 - Abitazioni occupate in fabbricato utilizzato esclusivamente ad uso abitativo per numero di stanze e servizi installati

NUMERO STANZE SERVIZI INSTALLATI	NUMERO DI ABITAZIONI							Totale
	1	2	da 3 a 4	da 5 a 8	da 9 a 15	da 16 a 30	31 e più	
ABITAZIONI	51.071	19.378	11.568	12.858	11.654	5.579	1.208	113.316
STANZE	242.774	87.951	51.415	57.277	52.911	24.676	5.410	522.414
FAMIGLIE	51.317	19.476	11.616	12.889	11.686	5.597	1.216	113.797
OCCUPANTI	144.585	55.585	33.251	39.023	36.577	16.860	3.489	329.370
NUMERO STANZE								
1	266	93	58	19	40	18	35	529
2	6.702	2.378	1.190	796	674	408	104	12.252
3	21.321	9.063	5.424	5.139	4.170	2.058	375	47.550
4	60.436	24.568	15.928	19.104	14.840	8.508	1.372	144.756
5	60.355	26.085	16.695	22.620	23.810	9.620	2.470	161.655
6	39.498	13.122	6.870	6.162	6.342	2.748	768	75.510
7 o più	54.196	12.642	5.250	3.437	3.035	1.316	286	80.162
Totale	242.774	87.951	51.415	57.277	52.911	24.676	5.410	522.414
SERVIZI INSTALLATI								
Acqua potabile	50.959	19.348	11.558	12.843	11.651	5.575	1.207	113.141
Gabinetto	49.964	19.276	11.534	12.843	11.643	5.577	1.208	112.045
Bagno	45.899	18.648	11.204	12.683	11.584	5.554	1.202	106.774
Riscaldamento	48.293	18.855	11.291	12.651	11.527	5.492	1.191	109.300
Acqua calda	45.063	18.426	11.097	12.576	11.532	5.518	1.201	105.413
Telefono	40.461	15.610	9.691	11.688	10.940	5.234	1.155	94.779

Tavola 4.32 - Abitazioni occupate in fabbricato utilizzato prevalentemente ad uso abitativo e non abitativo e in fabbricato rurale per numero di abitazioni, numero di stanze e servizi installati

NUMERO STANZE SERVIZI INSTALLATI	NUMERO ABITAZIONI IN FABBRICATO UTILIZZATO USO ABITATIVO						Totale	In fabbricato utilizzato prevalente- mente uso non abitativo	In fabbricato rurale
	1	2	da 3 a 8	da 9 a 15	da 16 a 30	31 e più			
ABITAZIONI	4.881	2.092	2.949	1.587	1.069	355	12.933	355	2.968
STANZE	25.935	10.401	14.173	7.552	4.870	1.691	64.622	1.758	14.938
FAMIGLIE	4.936	2.118	2.968	1.589	1.070	356	13.037	358	3.014
OCCUPANTI	15.198	6.344	8.901	4.914	3.250	1.016	39.623	1.027	9.534
NUMERO STANZE									
1	16	8	14	10	4	1	53	7	10
2	408	184	200	64	40	12	908	62	254
3	1.380	723	957	384	324	120	3.888	105	945
4	4.976	2.252	3.480	2.016	1.660	432	14.816	384	3.048
5	5.955	2.935	4.950	3.220	1.880	645	19.585	445	4.005
6	4.434	1.806	2.340	1.044	618	234	10.476	270	3.000
7 o più	8.766	2.493	2.232	814	344	247	14.896	485	3.676
Totale	25.935	10.401	14.173	7.552	4.870	1.691	64.622	1.758	14.938
SERVIZI INSTALLATI									
Acqua potabile	4.870	2.091	2.947	1.587	1.068	355	12.918	351	2.957
Gabinetto	4.832	2.082	2.945	1.586	1.068	355	12.868	349	2.926
Bagno	4.584	2.040	2.905	1.581	1.066	355	12.531	326	2.729
Riscaldamento	4.719	2.058	2.884	1.578	1.052	354	12.645	331	2.839
Acqua calda	4.486	2.018	2.882	1.581	1.064	355	12.386	322	2.601
Telefono	4.128	1.731	2.612	1.504	1.014	335	11.324	279	2.450

Tavola 4.33 - Abitazioni occupate per numero di occupanti, classe di superficie e titolo di godimento

CLASSI DI SUPERFICIE (Mq) TITOLO DI GODIMENTO	NUMERO OCCUPANTI										
						6 O PIÙ		TOTALE			
	1	2	3	4	5	Abitazioni	Occupanti	Abitazioni	Stanze	Famiglie	Componenti
CLASSI DI SUPERFICIE											
Meno di 30	1.377	477	67	33	15	3	18	1.972	3.684	1.975	2.757
30-39	463	226	57	34	4	2	12	786	1.490	790	1.254
40-49	2.815	1.804	222	138	84	32	205	5.095	13.029	5.107	8.266
50-59	2.138	2.055	1.016	613	118	44	279	5.984	16.884	6.005	12.617
60-79	6.086	7.924	4.282	3.504	1.059	375	2.367	23.230	85.143	23.310	56.458
80-99	4.706	9.094	6.560	7.498	2.652	929	5.877	31.439	136.401	31.551	91.703
100-119	2.450	5.681	6.406	7.911	2.683	1.086	6.912	26.217	127.466	26.313	85.001
120-149	1.875	4.293	4.150	5.827	2.580	1.347	8.554	20.072	111.744	20.200	67.673
150 e più	1.014	2.382	3.210	4.535	2.189	1.447	9.332	14.777	107.891	14.955	53.825
Totale	22.924	33.936	25.970	30.093	11.384	5.265	33.556	129.572	603.732	130.206	379.554
Di cui in proprietà	16.323	26.610	19.388	23.069	9.023	4.346	27.652	98.759	476.374	99.297	292.750
Meno di 30	834	354	51	16	9	1	6	1.265	2.401	1.267	1.810
30-39	268	155	33	12	2	-	-	470	905	473	735
40-49	1.920	1.382	127	80	56	19	120	3.584	9.352	3.592	5.785
50-59	1.333	1.339	531	296	55	15	93	3.569	10.081	3.579	7.156
60-79	4.303	5.910	2.665	1.940	601	222	1.407	15.641	57.825	15.703	36.290
80-99	3.454	7.046	4.582	5.249	1.822	609	3.823	22.762	99.351	22.853	65.221
100-119	1.851	4.574	4.998	6.348	2.173	877	5.549	20.821	101.620	20.906	67.799
120-149	1.522	3.697	3.479	4.954	2.253	1.215	7.705	17.120	95.876	17.234	58.139
150 e più	838	2.153	2.922	4.174	2.052	1.388	8.949	13.527	98.963	13.690	49.815
Di cui in affitto	3.610	4.875	4.668	4.882	1.804	755	4.847	20.594	84.195	20.657	60.759
Meno di 30	1.377	477	67	33	15	3	18	1.972	3.684	1.975	2.757
30-39	463	226	57	34	4	2	12	786	1.490	790	1.254
40-49	2.815	1.804	222	138	84	32	205	5.095	13.029	5.107	8.266
50-59	2.138	2.055	1.016	613	118	44	279	5.984	16.884	6.005	12.617
60-79	6.086	7.924	4.282	3.504	1.059	375	2.367	23.230	85.143	23.310	56.458
80-99	4.706	9.094	6.560	7.498	2.652	929	5.877	31.439	136.401	31.551	91.703
100-119	2.450	5.681	6.406	7.911	2.683	1.086	6.912	26.217	127.466	26.313	85.001
120-149	1.875	4.293	4.150	5.827	2.580	1.347	8.554	20.072	111.744	20.200	67.673
150 e più	1.014	2.382	3.210	4.535	2.189	1.447	9.332	14.777	107.891	14.955	53.825
TOTALE	19.933	31.485	24.056	27.951	10.827	5.101	32.499	119.353	560.569	119.954	353.509

Tavola 4.34 - Abitazioni occupate per numero di stanze, famiglie, componenti e condizione occupazionale dei componenti (a)

FAMIGLIE	ABITAZIONI CON STANZE						TOTALE				
	1	2	3	4	5	6	7 O PIÙ		Stanze	Famiglie	Componenti
							Abitazioni	Stanze			
Famiglia con 1 componente	450	3.598	5.582	7.150	3.841	1.363	1.081	9.375	89.750	23.065	23.065
Non occupato	349	3.004	4.627	5.766	2.905	1.045	833	7.230	71.327	18.529	18.529
Occupato	101	594	955	1.384	936	318	248	2.145	18.423	4.536	4.536
Famiglie con 2 componenti	109	2.081	6.253	12.128	8.249	3.038	2.185	18.118	149.133	34.043	68.086
Tutti non occupati	74	1.551	4.232	7.641	4.716	1.750	1.272	10.667	91.183	21.236	42.472
Uno occupato	24	398	1.454	3.184	2.392	922	638	5.238	40.648	9.012	18.024
Tutti occupati	11	132	567	1.303	1.141	366	275	2.213	17.302	3.795	7.590
Famiglie con 3 componenti	23	589	2.749	8.917	8.158	3.216	2.329	19.212	124.414	25.981	77.943
Tutti non occupati	5	128	549	1.637	1.316	544	398	3.251	21.551	4.577	13.731
Uno occupato	15	315	1.399	4.388	3.936	1.455	1.001	8.121	58.925	12.509	37.527
Due occupati	3	140	733	2.625	2.639	1.039	780	6.613	39.024	7.959	23.877
Tutti occupati	-	6	68	267	267	178	150	1.227	4.914	936	2.808
Famiglie con 4 componenti	13	340	2.136	8.952	11.152	4.279	3.210	26.337	150.680	30.082	120.328
Tutti non occupati	4	32	176	532	586	215	197	1.634	8.578	1.742	6.968
Uno occupato	6	186	1.237	4.751	5.309	1.897	1.180	9.612	70.632	14.566	58.264
Due occupati	2	111	632	3.125	4.504	1.811	1.449	11.969	59.975	11.634	46.536
Tre occupati	1	11	80	460	638	297	328	2.687	9.762	1.815	7.260
Tutti occupati	-	-	11	84	115	59	56	435	1.733	325	1.300
Famiglie con 5 componenti	4	93	597	2.729	4.082	1.971	1.813	14.936	60.069	11.289	56.445
Tutti non occupati	-	19	56	170	167	82	61	507	2.720	555	2.775
Uno occupato	3	45	320	1.341	1.819	814	669	5.506	25.902	5.011	25.055
Due occupati	-	18	157	887	1.522	795	768	6.304	22.739	4.147	20.735
Tre occupati	1	9	51	248	446	217	228	1.909	6.605	1.200	6.000
Quattro occupati	-	2	10	74	118	57	76	622	1.884	337	1.685
Tutti occupati	-	-	3	9	10	6	11	88	219	39	195
Famiglie con 6 o più componenti	-	37	179	875	1.656	1.009	1.356	11.241	29.686	5.112	32.506
Numero componenti	-	235	1.133	5.514	10.450	6.440	8.734	-	-	-	-
Famiglie con tutti i componenti non occupati	432	4.737	9.655	15.808	9.770	3.671	2.805	-	196.641	46.878	86.030
Numero componenti	528	6.732	15.823	29.340	19.982	7.683	5.942	-	-	-	-
Famiglie con componenti parte occupati e parte non occupati	55	1.269	6.237	21.894	24.896	10.274	8.428	-	364.444	73.053	275.854
Numero componenti	158	3.979	20.822	78.600	95.752	40.941	35.602	-	-	-	-
Famiglie con tutti i componenti occupati	112	732	1.604	3.049	2.472	931	741	-	42.647	9.641	16.489
Numero componenti	123	876	2.352	5.184	4.547	1.874	1.533	-	-	-	-
TOTALE	599	6.738	17.496	40.751	37.138	14.876	11.974	99.219	603.732	129.572	378.373

(a) Non sono comprese le famiglie in coabitazione

Tavola 4.35 - Abitazioni occupate fornite di impianti igienico-sanitari per numero di abitazioni, stanze, famiglie, occupanti, titolo di godimento, figura giuridica del proprietario ed epoca di costruzione

AGGREGATI	ABITAZIONI FORNITE DI												
	GABINETTO												Acqua potabile e gabinetto
	NELL'ABITAZIONE			FUORI ABITAZIONE			TOTALE			BAGNO			
	1	2 o più	Totale	Di cui con scarico	Totale	Di cui con scarico	Numero	Di cui con scarico	Di cui collegato rete fognaria	1	2 o più	Totale	
ABITAZIONI OCCUPATE	88.617	38.401	127.018	126.253	1.170	967	128.188	127.220	111.168	99.763	22.597	122.360	
STANZE	378.321	217.078	595.399	592.740	4.074	3.423	599.473	596.163	517.762	447.351	132.908	580.259	598.906
FAMIGLIE	89.041	38.604	127.645	126.877	1.176	973	128.821	127.850	111.741	100.220	22.751	122.971	128.673
OCCUPANTI	241.379	133.086	374.465	372.825	2.549	2.189	377.014	375.014	324.422	287.264	79.867	367.131	376.642
NUMERO OCCUPANTI													
1	18.771	2.956	21.727	21.383	437	336	22.164	21.719	19.823	17.359	1.635	18.994	22.108
2	52.420	13.952	66.372	65.984	822	678	67.194	66.662	57.788	55.794	7.592	63.386	67.136
3	51.858	25.257	77.115	76.821	414	366	77.529	77.187	67.428	61.515	14.916	76.431	77.457
4	69.120	50.472	119.592	119.312	372	340	119.964	119.652	104.636	89.216	29.864	119.080	119.880
5	31.200	25.210	56.410	56.235	320	310	56.730	56.545	48.295	40.485	15.695	56.180	56.690
6	12.612	10.638	23.250	23.154	90	72	23.340	23.226	18.612	16.176	6.948	23.124	23.292
7 o più	5.398	4.601	9.999	9.936	94	87	10.093	10.023	7.840	6.719	3.217	9.936	10.079
NUMERO STANZE													
1	476	17	493	468	38	29	531	497	465	371	12	383	518
2	11.482	314	11.796	11.394	584	458	12.380	11.852	10.578	9.032	218	9.250	12.322
3	48.207	2.766	50.973	50.370	894	720	51.867	51.090	45.489	44.901	1.395	46.296	51.783
4	135.260	24.712	159.972	159.288	1.296	1.096	161.268	160.384	141.352	142.640	12.624	155.264	161.144
5	105.975	78.760	184.735	184.195	595	555	185.330	184.750	162.310	140.785	42.215	183.000	185.230
6	43.554	45.204	88.758	88.572	336	294	89.094	88.866	75.444	60.666	27.396	88.062	89.010
7 o più	33.367	65.305	98.672	98.453	331	271	99.003	98.724	82.124	48.956	49.048	98.004	98.899
TITOLO DI GODIMENTO													
Proprietà	64.796	31.827	96.623	96.053	910	759	97.533	96.812	83.142	74.036	19.234	93.270	97.430
Affitto	16.113	4.328	20.441	20.335	104	77	20.545	20.412	19.692	17.636	1.995	19.631	20.525
Altro titolo	7.708	2.246	9.954	9.865	156	131	10.110	9.996	8.334	8.091	1.368	9.459	10.085
FIGURA GIURIDICA DEL PROPRIETARIO ED EPOCA DI COSTRUZIONE DEL FABBRICATO													
Persona fisica	81.936	35.550	117.486	116.752	1.161	959	118.647	117.711	101.913	91.971	21.089	113.060	118.509
Prima del 1919	15.844	3.160	19.004	18.675	456	367	19.460	19.042	17.418	14.924	1.672	16.596	19.420
1919-1945	10.038	2.095	12.133	11.998	290	234	12.423	12.232	10.166	9.995	1.230	11.225	12.400
1946-1960	16.625	3.403	20.028	19.899	270	228	20.298	20.127	17.045	17.244	2.153	19.397	20.277
1961-1971	20.333	7.638	27.971	27.903	101	91	28.072	27.994	24.314	23.338	4.315	27.653	28.050
1972-1981	14.041	11.605	25.646	25.594	40	35	25.686	25.629	21.920	18.870	6.650	25.520	25.666
1982-1986	3.376	4.677	8.053	8.043	2	2	8.055	8.045	6.957	5.024	3.010	8.034	8.049
Dopo il 1986	1.679	2.972	4.651	4.640	2	2	4.653	4.642	4.093	2.576	2.059	4.635	4.647
Impresa bancaria o assicuratrice	68	49	117	116	1	1	118	117	108	98	18	116	118
Prima del 1919	12	3	15	15	-	-	15	15	15	12	2	14	15
1919-1945	8	1	9	9	1	1	10	10	7	10	-	10	10
1946-1960	10	14	24	24	-	-	24	24	23	23	1	24	24
1961-1971	9	4	13	13	-	-	13	13	13	12	1	13	13
1972-1981	18	13	31	30	-	-	31	30	26	26	5	31	31
1982-1986	8	7	15	15	-	-	15	15	14	12	3	15	15
Dopo il 1986	3	7	10	10	-	-	10	10	10	3	6	9	10
Impresa di costruzioni o immobiliare	183	159	342	341	1	1	343	342	328	257	85	342	343
Prima del 1919	11	3	14	14	-	-	14	14	14	11	2	13	14
1919-1945	11	1	12	12	-	-	12	12	12	11	1	12	12
1946-1960	13	3	16	16	-	-	16	16	14	14	2	16	16
1961-1971	51	17	68	68	-	-	68	68	63	61	7	68	68
1972-1981	40	56	96	95	1	1	97	96	94	74	23	97	97
1982-1986	39	44	83	83	-	-	83	83	79	56	27	83	83
Dopo il 1986	18	35	53	53	-	-	53	53	52	30	23	53	53

Tavola 4.35 segue - Abitazioni occupate fornite di impianti igienico-sanitari per numero di abitazioni, stanze, famiglie, occupanti, titolo di godimento, figura giuridica del proprietario ed epoca di costruzione

AGGREGATI	ABITAZIONI FORNITE DI												
	GABINETTO												Acqua potabile e gabinetto
	NELL'ABITAZIONE			FUORI ABITAZIONE			TOTALE			BAGNO			
	1	2 o più	Totale	Di cui con scarico	Totale	Di cui con scarico	Numero	Di cui con scarico	Di cui collegato rete fognaria	1	2 o più	Totale	
Altra impresa industriale, commerciale, ecc.	242	129	371	370	1	1	372	371	346	282	84	366	
Prima del 1919	9	1	10	10	-	-	10	10	8	8	1	9	10
1919-1945	12	3	15	15	-	-	15	15	13	15	-	15	15
1946-1960	33	11	44	44	-	-	44	44	40	30	11	41	44
1961-1971	117	35	152	152	1	1	153	153	150	130	21	151	153
1972-1981	48	36	84	83	-	-	84	83	76	65	19	84	82
1982-1986	12	21	33	33	-	-	33	33	29	19	14	33	33
Dopo il 1986	11	22	33	33	-	-	33	33	30	15	18	33	33
Cooperativa edilizia	198	765	963	963	-	-	963	963	951	544	414	958	963
Prima del 1919	1	1	2	2	-	-	2	2	2	1	-	1	2
1919-1945	21	1	22	22	-	-	22	22	20	19	-	19	22
1946-1960	41	9	50	50	-	-	50	50	49	49	1	50	50
1961-1971	24	27	51	51	-	-	51	51	51	37	14	51	51
1972-1981	35	161	196	196	-	-	196	196	195	124	72	196	196
1982-1986	48	354	402	402	-	-	402	402	398	200	201	401	402
Dopo il 1986	28	212	240	240	-	-	240	240	236	114	126	240	240
Stato, Regione, Provincia, Comune, IACP	5.329	1.567	6.896	6.878	2	2	6.898	6.880	6.783	5.902	820	6.722	6.893
Prima del 1919	106	13	119	119	1	1	120	120	112	100	8	108	120
1919-1945	355	17	372	370	-	-	372	370	363	327	8	335	371
1946-1960	2.283	37	2.320	2.311	-	-	2.320	2.311	2.276	2.203	13	2.216	2.319
1961-1971	896	101	997	996	1	1	998	997	973	947	35	982	996
1972-1981	1.072	823	1.895	1.893	-	-	1.895	1.893	1.876	1.481	411	1.892	1.894
1982-1986	430	474	904	901	-	-	904	901	895	608	292	900	904
Dopo il 1986	187	102	289	288	-	-	289	288	288	236	53	289	289
Ente previdenziale	50	16	66	66	-	-	66	66	62	55	10	65	66
Prima del 1919	6	1	7	7	-	-	7	7	6	6	1	7	7
1919-1945	4	1	5	5	-	-	5	5	3	4	1	5	5
1946-1960	20	3	23	23	-	-	23	23	23	22	-	22	23
1961-1971	12	3	15	15	-	-	15	15	15	13	2	15	15
1972-1981	6	3	9	9	-	-	9	9	9	7	2	9	9
1982-1986	-	2	2	2	-	-	2	2	2	1	1	2	2
Dopo il 1986	2	3	5	5	-	-	5	5	4	2	3	5	5
Altro proprietario	611	166	777	767	4	3	781	770	677	654	77	731	778
Prima del 1919	180	25	205	196	3	2	208	198	185	160	10	170	207
1919-1945	74	12	86	86	-	-	86	86	73	77	5	82	85
1946-1960	116	25	141	140	1	1	142	141	126	122	16	138	141
1961-1971	126	36	162	162	-	-	162	162	134	145	17	162	162
1972-1981	79	37	116	116	-	-	116	116	99	91	20	111	116
1982-1986	19	23	42	42	-	-	42	42	37	37	6	43	42
Dopo il 1986	17	8	25	25	-	-	25	25	23	22	3	25	25

Tavola 4.36 - Abitazioni occupate fornite di acqua potabile, riscaldamento, acqua calda e telefono per numero di abitazioni, stanze, famiglie, occupanti, titolo di godimento, figura giuridica del proprietario ed epoca di costruzione

AGGREGATI	ABITAZIONI FORNITE DI											
	ACQUA POTABILE				RISCALDAMENTO				ACQUA CALDA			
	DI ACQUEDOTTO				IMPIANTO FISSO		APPARECCHI FISSI CHE RISCALDANO					
	Nell'abitazione	Fuori dell'abitazione	Totale	Pozzo o sistema	Centralizzato ad uso di più abitazioni	Autonomo ad uso esclusivo dell'abitazione	Tutta o la maggior parte dell'abitazione	Alcune parti dell'abitazione	Totale	Totale	Di cui con impianto comune con quello del riscaldamento	Telefono
ABITAZIONI OCCUPATE	126.327	1.961	128.288	1.079	12.893	75.425	18.456	18.341	125.115	120.722	78.137	108.832
STANZE	588.337	10.104	598.441	4.592	60.258	370.630	77.564	77.871	586.323	571.796	379.829	526.759
FAMIGLIE	126.956	1.966	128.922	1.079	12.939	75.721	18.598	18.479	125.737	121.312	78.462	109.392
OCCUPANTI	369.624	6.325	375.949	3.156	38.243	236.992	47.772	46.292	369.299	362.056	244.448	337.992
NUMERO OCCUPANTI												
1	22.351	230	22.581	246	1.876	9.232	4.966	5.146	21.220	18.793	9.643	13.527
2	66.424	912	67.336	450	6.648	35.954	11.240	11.610	65.452	62.512	37.746	55.872
3	75.957	1.317	77.274	561	8.946	49.188	9.006	8.898	76.038	75.231	51.222	70.473
4	117.172	1.992	119.164	1.124	13.012	83.716	11.324	10.144	118.196	117.708	85.848	112.472
5	55.435	1.020	56.455	420	5.485	37.975	6.365	5.945	55.770	55.415	38.635	53.870
6	22.470	618	23.088	264	1.746	14.850	3.336	2.862	22.794	22.668	15.012	22.176
7 o più	9.815	236	10.051	91	530	6.077	1.535	1.687	9.829	9.729	6.342	9.602
NUMERO STANZE												
1	540	24	564	2	68	168	188	95	519	395	214	223
2	12.556	168	12.724	662	792	3.804	3.738	3.504	11.838	9.618	4.232	6.222
3	51.504	591	52.095	279	4.068	22.968	11.619	11.241	49.896	45.747	24.879	36.519
4	160.304	1.824	162.128	724	17.272	89.848	24.808	25.448	157.376	152.340	95.172	136.812
5	181.655	2.730	184.385	1.190	21.845	124.795	18.200	17.190	182.030	180.565	128.810	169.460
6	86.850	1.734	88.584	588	9.324	59.592	8.700	9.876	87.492	86.766	59.592	83.082
7 o più	94.928	3.033	97.961	1.147	6.889	69.455	10.311	10.517	97.172	96.365	66.930	94.441
TITOLO DI GODIMENTO												
Proprietà	96.044	1.665	97.709	902	8.081	58.543	14.142	14.573	95.339	91.962	60.182	84.740
Affitto	20.317	136	20.453	118	3.389	11.557	2.793	2.192	19.931	19.420	12.035	17.007
Altro titolo	9.966	160	10.126	59	1.423	5.325	1.521	1.576	9.845	9.340	5.920	7.085
FIGURA GIURIDICA DEL PROPRIETARIO ED EPOCA DI COSTRUZIONE DEL FABBRICATO												
Persona fisica	116.919	1.885	118.804	1.017	11.405	69.550	17.300	17.514	115.769	111.521	72.116	100.390
Prima del 1919	19.708	215	19.923	70	514	7.702	5.181	5.333	18.730	16.605	7.826	14.443
1919-1945	12.282	228	12.510	57	453	5.233	2.993	3.253	11.932	10.964	5.353	9.566
1946-1960	19.975	358	20.333	93	1.587	10.584	3.673	3.835	19.679	18.890	10.842	16.787
1961-1971	27.516	455	27.971	451	5.645	15.825	3.041	3.074	27.585	27.203	17.238	24.999
1972-1981	25.036	431	25.467	236	2.738	19.247	1.783	1.516	25.284	25.278	19.749	23.080
1982-1986	7.868	125	7.993	64	321	6.902	427	317	7.967	7.976	7.013	7.360
Dopo il 1986	4.534	73	4.607	46	147	4.057	202	186	4.592	4.605	4.095	4.155
Impresa bancaria o assicuratrice	113	4	117	1	19	74	15	5	113	112	73	111
Prima del 1919	14	1	15	-	1	6	5	2	14	12	6	12
1919-1945	10	-	10	-	-	3	4	1	8	8	3	10
1946-1960	23	1	24	-	13	8	2	-	23	24	9	24
1961-1971	13	-	13	-	5	6	2	-	13	12	6	12
1972-1981	28	2	30	1	-	27	2	2	31	31	26	29
1982-1986	15	-	15	-	-	14	-	-	14	15	14	15
Dopo il 1986	10	-	10	-	-	10	-	-	10	10	9	9
Impresa di costruzioni o immobiliare	334	4	338	5	63	253	10	9	335	339	253	300
Prima del 1919	14	-	14	-	1	5	1	4	11	12	3	9
1919-1945	11	1	12	-	-	7	2	3	12	12	8	12
1946-1960	16	-	16	-	6	9	1	-	16	16	6	16
1961-1971	66	2	68	-	37	30	-	-	67	68	35	58
1972-1981	95	1	96	1	15	76	3	1	95	95	75	87
1982-1986	82	-	82	1	2	76	3	1	82	83	77	72
Dopo il 1986	50	-	50	3	2	50	-	-	52	53	49	46

Tavola 4.36 segue - Abitazioni occupate fornite di acqua potabile, riscaldamento, acqua calda e telefono per numero di abitazioni, stanze, famiglie, occupanti, titolo di godimento, figura giuridica del proprietario ed epoca di costruzione

AGGREGATI	ABITAZIONI FORNITE DI											
	ACQUA POTABILE				RISCALDAMENTO				ACQUA CALDA			
	DI ACQUEDOTTO		Totale	Pozzo o sistema	IMPIANTO FISSO		APPARECCHI FISSI CHE RISCALDANO		Totale	Totale	Di cui con impianto comune con quello del riscaldamento	Telefono
	Nell'abitazione	Fuori dell'abitazione			Centralizzato ad uso di più abitazioni	Autonomo ad uso esclusivo dell'abitazione	Tutta o la maggior parte dell'abitazione	Alcune parti dell'abitazione				
Altra impresa industriale, commerciale, ecc.	358	8	366	4	70	264	21	12	367	363	274	325
Prima del 1919	9	-	9	1	-	2	4	3	9	10	2	8
1919-1945	15	-	15	-	1	12	2	-	15	14	12	11
1946-1960	44	-	44	-	13	20	4	5	42	41	21	37
1961-1971	148	4	152	1	30	115	4	2	151	150	115	137
1972-1981	78	3	81	1	19	59	5	1	84	83	63	74
1982-1986	32	1	33	-	5	26	1	1	33	32	31	30
Dopo il 1986	32	-	32	1	2	30	1	-	33	33	30	28
Cooperativa edilizia	943	12	955	8	44	887	17	10	958	953	869	920
Prima del 1919	2	-	2	-	-	1	-	1	2	1	-	1
1919-1945	22	-	22	-	-	8	6	6	20	17	5	17
1946-1960	50	-	50	-	11	30	4	3	48	47	25	49
1961-1971	51	-	51	-	20	30	1	-	51	50	31	50
1972-1981	188	3	191	5	4	188	4	-	196	196	179	189
1982-1986	396	4	400	2	6	395	1	-	402	402	397	386
Dopo il 1986	234	5	239	1	3	235	1	-	239	240	232	228
Stato, Regione, Provincia, Comune, IACP	6.828	35	6.863	36	1.140	4.010	930	686	6.766	6.646	4.073	6.107
Prima del 1919	118	2	120	1	14	59	17	23	113	104	53	91
1919-1945	372	1	373	-	15	157	112	80	364	337	152	300
1946-1960	2.309	8	2.317	4	87	1.117	625	431	2.260	2.165	1.089	1.957
1961-1971	989	5	994	2	335	454	110	88	987	976	487	888
1972-1981	1.862	17	1.879	16	442	1.335	38	53	1.868	1.881	1.305	1.798
1982-1986	891	2	893	11	195	660	24	10	889	896	730	822
Dopo il 1986	287	-	287	2	52	228	4	1	285	287	257	251
Ente previdenziale	65	1	66	-	23	26	7	9	65	65	32	62
Prima del 1919	7	-	7	-	1	3	1	2	7	7	4	4
1919-1945	4	1	5	-	1	2	-	2	5	5	1	5
1946-1960	23	-	23	-	13	3	4	3	23	22	9	23
1961-1971	15	-	15	-	8	4	1	2	15	15	6	14
1972-1981	9	-	9	-	-	7	1	-	8	9	5	9
1982-1986	2	-	2	-	-	2	-	-	2	2	2	2
Dopo il 1986	5	-	5	-	-	5	-	-	5	5	5	5
Altro proprietario	767	12	779	8	129	361	156	96	742	723	447	617
Prima del 1919	207	4	211	2	33	58	53	49	193	174	88	162
1919-1945	83	2	85	-	5	29	34	14	82	80	27	65
1946-1960	139	3	142	-	18	71	27	20	136	131	79	114
1961-1971	160	2	162	1	45	71	30	11	157	159	101	125
1972-1981	112	-	112	4	24	74	9	2	109	113	90	93
1982-1986	42	1	43	-	3	36	2	-	41	42	39	37
Dopo il 1986	24	-	24	1	1	22	1	-	24	24	23	21

CAPITOLO 5 - DATI COMUNALI

Tavola 5.1 - Popolazione residente per sesso, stato civile e Comune

COMUNI	MASCHI						FEMMINE						
	CONIUGATI					Vedovi	CONIUGATE					Vedove	
	Celibi	Totale	Di cui sepa- rati di fatto	Separati le- galmente	Divorziati		Nubili	Totale	Di cui sepa- rate di fatto	Separate le- galmente	Divorziate		
001	Altino	452	702	3	6	2	43	401	701	2	3	5	177
002	Archi	459	662	-	6	6	42	371	676	3	4	2	164
003	Ari	298	370	2	1	-	24	239	373	2	1	5	102
004	Arielli	254	342	2	2	-	19	215	349	3	3	2	79
005	Atessa	2.052	2.766	15	16	8	147	1.810	2.799	10	13	8	596
006	Bomba	213	267	1	6	4	20	179	272	1	1	1	134
007	Borrello	102	140	2	-	-	11	71	140	1	-	-	56
008	Bucchianico	999	1.241	10	7	6	90	923	1.247	8	3	5	284
010	Canosa Sannita	316	426	4	1	5	25	268	432	2	2	4	107
011	Carpineto Sinello	177	212	1	-	-	26	115	219	1	1	2	66
012	Carunchio	159	248	1	2	-	19	133	252	-	2	-	61
013	Casacanditella	295	384	4	2	1	20	236	387	2	-	-	90
014	Casalanguida	240	329	-	-	1	29	157	337	-	2	1	101
015	Casalbordino	1.237	1.730	2	5	6	96	1.178	1.776	2	8	6	435
016	Casalincontrada	503	782	-	3	4	25	477	789	3	2	3	138
017	Casoli	1.089	1.754	4	10	6	89	949	1.788	5	9	7	415
018	Castel Frentano	734	1.059	1	11	8	60	646	1.080	2	7	4	308
019	Castelguidone	128	122	1	2	-	11	96	127	2	2	-	63
020	Castiglione Messer Marino	511	704	2	-	1	38	444	710	4	1	-	191
021	Celenza sul Trigno	257	323	-	2	3	21	212	335	-	1	2	90
022	Chieti	12.061	14.101	54	181	112	575	10.997	14.355	77	278	187	3.029
023	Civitaluparella	91	129	-	1	1	4	88	126	-	1	-	31
024	Civitella Messer Raimondo	192	310	-	3	2	33	143	320	1	-	2	106
025	Colledimacine	69	98	-	-	-	9	39	101	1	-	-	54
026	Colledimezzo	98	177	2	1	2	13	87	182	-	-	2	66
027	Crecchio	628	887	2	1	4	48	511	910	3	2	6	187
028	Cupello	885	1.098	-	6	4	55	750	1.123	3	4	3	241
029	Dogliola	85	128	-	-	-	10	71	128	-	-	-	29
104	Fallo	35	46	-	-	1	5	36	53	-	2	1	38
030	Fara Filiorum Petri	409	492	6	4	3	22	332	500	5	4	2	116
031	Fara San Martino	379	429	2	1	1	25	348	426	1	2	3	144
032	Filetto	231	319	3	1	1	17	215	319	5	-	2	119
033	Fossacesia	985	1.277	3	8	7	70	892	1.299	3	10	10	285
034	Fraine	94	125	-	2	1	24	82	124	-	2	2	71
035	Francavilla al Mare	4.699	5.519	50	102	55	192	4.260	5.627	48	117	86	1.018
036	Fresagrandinaria	269	364	3	1	3	40	198	375	2	1	4	95
037	Frisa	400	545	2	4	3	42	381	546	1	5	2	113
038	Furci	270	381	-	-	5	23	233	390	-	-	2	106
039	Gamberale	95	110	-	-	1	12	98	116	-	-	1	53
040	Gessopalena	342	512	4	1	-	46	331	515	4	-	1	167
041	Gissi	629	903	2	4	6	44	564	915	2	6	6	237
042	Giuliano Teatino	289	377	3	1	3	19	207	381	-	1	-	89
043	Guardiagrele	2.019	2.709	7	16	8	150	1.799	2.723	9	15	8	673
044	Guilmi	114	184	-	2	1	20	89	187	1	1	1	61
045	Lama dei Peligni	263	406	3	1	4	28	210	418	-	-	2	183
046	Lanciano	7.368	8.636	23	69	66	390	6.550	8.832	40	105	89	1.901
047	Lentella	144	206	1	-	3	18	141	208	1	1	3	49
048	Lettopalena	97	116	-	1	2	9	60	123	-	1	2	38
049	Liscia	183	242	1	-	1	17	137	243	-	1	3	60
050	Miglianico	915	1.147	3	9	5	77	774	1.168	7	6	6	249
051	Montazzoli	269	315	-	1	-	29	224	315	-	3	-	77
009	Montebello sul Sangro	17	38	-	-	-	2	18	54	-	-	1	39
052	Monteferrante	38	58	2	-	1	2	37	62	1	-	-	18
053	Montelapiano	29	44	1	2	-	4	29	40	-	-	-	16
054	Montenerodomo	190	286	1	2	1	18	155	273	-	1	1	93
055	Monteodorisio	479	619	3	1	1	35	375	631	3	1	1	116
056	Mozzagrogna	388	533	-	2	6	30	341	546	5	5	2	122
057	Orsogna	805	1.055	4	6	10	69	732	1.076	7	11	8	339
058	Ortona	4.846	5.805	23	61	32	315	4.036	5.928	30	53	47	1.478
059	Paglieta	908	1.197	4	3	5	60	744	1.209	5	2	4	262

Tavola 5.1 segue - Popolazione residente per sesso, stato civile e Comune

COMUNI	MASCHI						FEMMINE						
	CONIUGATI						CONIUGATE						
	Cellibi	Totale Di cui sepa- rati di fatto	Separati le- galmente	Divorziati	Vedovi	Nubili	Totale Di cui sepa- rate di fatto	Separate le- galmente	Divorziate	Vedove			
060	Palena	341	377	1	3	2	38	311	375	-	6	1	113
061	Palmoli	235	370	1	-	-	35	208	359	1	1	2	82
062	Palombaro	226	348	-	-	3	26	178	352	1	-	1	99
063	Pennadomo	68	113	-	-	1	18	51	114	-	-	1	49
064	Pennapedimonte	120	178	1	-	2	21	105	176	2	1	3	63
065	Perano	354	452	5	1	3	16	286	463	2	-	3	101
103	Pietraferrazzana	32	39	-	-	-	5	24	37	-	-	-	27
066	Pizzoferrato	291	307	1	-	2	27	258	313	1	-	1	108
067	Poggiofiorito	188	283	2	4	1	17	185	276	2	2	3	69
068	Poliutro	454	714	1	-	-	35	398	709	1	2	-	161
069	Pretoro	234	278	2	2	1	18	224	281	3	4	-	71
070	Quadri	230	260	-	1	2	10	205	263	1	-	2	67
071	Rapino	301	434	1	-	3	32	239	435	2	-	1	124
072	Ripa Teatina	761	1.005	7	3	8	41	564	1.002	2	2	3	198
073	Roccamontepiano	407	547	3	-	1	42	308	538	2	4	1	138
074	Rocca San Giovanni	500	630	1	2	4	41	385	637	1	3	4	158
075	Roccascalegna	280	421	-	5	3	44	233	423	-	1	-	147
076	Roccaspinalveti	355	557	-	-	2	49	262	558	-	-	1	132
077	Roio del Sangro	35	61	-	-	1	5	33	72	-	-	-	38
078	Rosello	67	115	-	1	1	12	60	113	-	1	2	59
079	San Buono	257	357	-	1	1	29	219	356	-	1	1	111
080	San Giovanni Lipioni	78	125	-	-	-	12	47	127	-	-	-	33
081	San Giovanni Teatino	1.801	2.214	7	26	14	91	1.620	2.288	12	25	12	358
082	San Martino sulla Marrucina	151	252	-	-	-	26	169	261	1	-	-	59
083	San Salvo	3.598	4.070	11	33	23	118	2.986	4.117	13	30	26	526
084	Santa Maria Imbaro	319	392	3	4	3	13	270	403	6	7	2	82
085	Sant'Eusanio del Sangro	474	710	3	1	-	38	414	732	3	-	4	170
086	San Vito Chietino	1.000	1.311	8	8	11	96	883	1.310	8	15	12	400
087	Scerni	741	1.065	-	2	3	83	611	1.078	3	-	3	262
088	Schiavi di Abruzzo	236	537	1	-	4	65	239	615	5	1	6	262
089	Taranta Peligna	122	160	1	2	-	17	105	177	-	2	1	46
090	Tollo	832	1.156	6	10	5	57	660	1.161	6	7	4	238
091	Torino di Sangro	590	865	2	2	5	42	484	885	4	5	3	228
092	Tomareccio	404	530	-	3	3	33	379	548	6	2	4	146
093	Torrebruna	257	388	1	-	-	32	218	392	3	-	1	99
094	Torrevecchia Teatina	684	859	1	7	7	37	537	870	1	2	1	166
095	Torricella Peligna	332	497	1	3	1	39	262	513	1	1	-	185
096	Treglio	229	310	1	1	-	13	207	309	-	-	-	64
097	Tufillo	108	162	-	-	1	22	130	162	-	-	1	55
098	Vacri	320	480	4	-	1	26	277	482	2	1	1	115
099	Vasto	7.318	8.453	15	56	49	287	6.527	8.543	28	82	67	1.498
100	Villafonsina	201	317	-	1	1	21	170	318	-	-	-	97
101	Villamagna	503	672	1	-	-	30	389	675	3	2	2	142
102	Villa Santa Maria	337	374	2	4	1	24	251	390	3	5	3	143
TOTALE		79.153	100.231	361	766	597	5.239	69.005	101.864	447	921	740	23.314

Tavola 5.2 - Popolazione residente per classe di età, sesso e Comune

COMUNI	CLASSI DI ETÀ (anni)										Totale	
	Meno di 5	5-9	10-14	15-24	25-34	35-44	45-54	55-64	65-74	75 e più		
MASCHI												
001	Altino	34	69	81	153	185	168	129	188	121	77	1.205
002	Archi	55	50	70	168	150	157	122	162	151	90	1.175
003	Ari	28	17	31	134	83	67	82	87	95	69	693
004	Arielli	21	36	42	101	77	81	71	87	52	49	617
005	Atessa	271	291	320	732	689	659	582	672	483	310	4.989
006	Bomba	14	29	32	62	80	61	55	59	66	52	510
007	Borrello	8	10	5	38	36	25	17	37	35	42	253
008	Bucchianico	99	149	180	356	310	354	266	264	210	155	2.343
010	Canosa Sannita	32	31	39	107	116	100	81	115	89	63	773
011	Carpineto Sinello	15	17	24	60	56	48	53	57	37	48	415
012	Carunchio	14	19	23	57	48	49	46	72	45	55	428
013	Casacanditella	33	46	43	104	87	98	67	96	76	52	702
014	Casalanguida	32	30	34	78	89	53	63	100	65	55	599
015	Casalbordino	148	148	209	471	418	416	386	375	307	196	3.074
016	Casalincontrada	75	81	75	193	190	191	155	172	108	77	1.317
017	Casoli	136	132	159	392	379	362	363	457	328	240	2.948
018	Castel Frentano	89	100	119	259	258	253	206	245	222	121	1.872
019	Castelguidone	11	9	8	52	49	26	21	36	33	18	263
020	Castiglione Messer Marino	54	82	73	182	165	178	125	163	152	80	1.254
021	Celenza sul Trigno	23	35	35	105	77	86	53	85	61	46	606
022	Chieti	1.352	1.650	1.988	4.416	4.094	3.830	3.358	2.966	2.165	1.211	27.030
023	Civitaluparella	8	12	14	30	27	40	24	28	21	22	226
024	Civitella Messer Raimondo	23	29	21	75	47	65	57	64	67	92	540
025	Colledimacine	4	2	6	23	20	22	12	25	25	37	176
026	Colledimezzo	17	15	11	31	35	42	23	48	42	27	291
027	Crecchio	89	82	76	205	227	205	175	232	160	117	1.568
028	Cupello	109	144	151	329	300	296	215	244	151	109	2.048
029	Dogliola	13	12	11	31	33	26	16	37	28	16	223
104	Fallo	2	2	8	1	14	16	3	13	17	11	87
030	Fara Filiorum Petri	43	52	71	154	112	128	121	120	86	43	930
031	Fara San Martino	39	55	53	133	111	124	95	92	67	66	835
032	Filetto	25	32	23	86	81	66	55	89	68	44	569
033	Fossacesia	104	131	140	365	349	330	264	285	236	143	2.347
034	Fraine	5	5	12	41	34	18	26	36	32	37	246
035	Francavilla al Mare	637	637	792	1.677	1.733	1.650	1.275	1.065	696	405	10.567
036	Fresagrandinaria	41	41	31	89	101	82	57	100	67	68	677
037	Frisa	63	52	48	152	119	133	95	129	121	82	994
038	Furci	35	41	41	85	105	81	68	101	68	54	679
039	Gamberale	11	6	14	29	38	22	21	20	30	27	218
040	Gessopalena	42	37	38	103	122	112	82	157	114	94	901
041	Gissi	70	92	121	218	213	223	164	201	171	113	1.586
042	Giuliano Teatino	26	33	49	98	80	89	75	91	88	60	689
043	Guardiagrele	228	262	331	752	594	696	569	645	493	332	4.902
044	Guilmi	11	10	17	43	43	25	39	56	49	28	321
045	Lama dei Peligni	34	32	27	93	100	86	53	96	112	69	702
046	Lanciano	849	989	1.136	2.778	2.339	2.265	2.016	1.917	1.357	883	16.529
047	Lentella	19	26	28	44	52	51	40	50	31	30	371
048	Lettopalena	7	18	16	32	19	38	25	20	20	30	225
049	Liscia	22	17	20	77	63	40	53	79	31	41	443
050	Miglianico	103	113	135	335	308	313	258	247	205	136	2.153
051	Montazzoli	28	25	35	106	84	85	81	74	58	38	614
009	Montebello sul Sangro	1	-	2	3	5	4	9	9	13	11	57
052	Monteferrante	1	6	1	12	9	9	15	16	14	16	99
053	Montelapiano	4	4	1	4	14	13	2	15	10	12	79
054	Montenerodomo	25	28	27	56	76	75	41	65	57	47	497
055	Monteodorisio	58	84	94	153	164	163	124	141	97	57	1.135
056	Mozzagrognana	45	49	66	136	145	130	106	127	101	54	959
057	Orsogna	86	103	124	286	250	233	245	252	191	175	1.945
058	Ortona	552	609	752	1.600	1.565	1.561	1.254	1.364	1.101	701	11.059

Tavola 5.2 segue - Popolazione residente per classe di età, sesso e Comune

COMUNI	CLASSI DI ETÀ (anni)										Totale
	Meno di 5	5-9	10-14	15-24	25-34	35-44	45-54	55-64	65-74	75 e più	
MASCHI											
059 Paglieta	100	114	134	357	310	274	263	289	193	139	2.173
060 Palena	33	34	30	120	142	97	58	97	82	68	761
061 Palmoli	17	28	37	94	81	70	65	102	80	66	640
062 Palombaro	30	27	32	61	100	80	53	100	71	49	603
063 Pennadomo	8	7	3	18	26	21	17	30	38	32	200
064 Pennapedimonte	10	15	13	41	36	30	43	58	36	39	321
065 Perano	42	52	69	119	120	109	89	102	72	52	826
103 Pietraferrazzana	3	5	2	13	11	11	5	6	13	7	76
066 Pizzoferrato	31	23	28	122	106	77	57	89	55	39	627
067 Poggiofiorito	24	25	35	56	64	71	60	62	49	47	493
068 Pollutri	60	58	68	168	178	146	126	173	138	88	1.203
069 Pretoro	24	27	50	69	75	80	54	58	55	41	533
070 Quadri	19	29	41	78	65	84	57	56	48	26	503
071 Rapino	34	36	34	112	118	98	83	113	78	64	770
072 Ripa Teatina	125	113	121	256	260	261	217	204	155	106	1.818
073 Roccamontepiano	42	60	54	134	161	132	104	114	115	81	997
074 Rocca San Giovanni	71	72	66	188	164	136	138	139	113	90	1.177
075 Roccascalegna	32	38	39	74	98	111	77	99	105	80	753
076 Roccaspinaveti	39	44	43	134	124	101	100	141	125	112	963
077 Roio del Sangro	4	2	-	12	13	7	8	19	17	20	102
078 Rosello	4	5	7	25	24	26	25	27	24	29	196
079 San Buono	26	36	49	81	86	88	72	87	69	51	645
080 San Giovanni Lipioni	6	9	11	31	24	16	22	37	22	37	215
081 San Giovanni Teatino	250	268	339	617	667	615	539	396	279	176	4.146
082 San Martino sulla Marrucina	20	25	26	39	45	63	45	63	59	46	431
083 San Salvo	478	565	644	1.440	1.186	1.280	1.012	680	359	198	7.842
084 Santa Maria Imbaro	52	47	46	113	121	130	67	76	50	29	731
085 Sant'Eusanio del Sangro	47	61	75	189	160	159	150	158	136	88	1.223
086 San Vito Chietino	127	130	134	332	355	311	275	316	265	181	2.426
087 Scemi	80	112	113	267	254	205	233	272	209	149	1.894
088 Schiavi di Abruzzo	12	21	22	88	62	61	97	196	149	134	842
089 Taranta Peligna	12	10	9	40	47	33	30	45	47	28	301
090 Tollo	92	110	120	292	318	276	211	298	225	118	2.060
091 Torino di Sangro	83	81	83	225	180	212	179	199	159	103	1.504
092 Tomareccio	55	46	56	144	142	105	117	130	105	73	973
093 Torrebruna	29	26	23	91	92	79	71	120	89	57	677
094 Torrevecchia Teatina	82	111	118	245	228	224	191	177	148	70	1.594
095 Torricella Peligna	38	38	39	120	102	100	86	130	121	98	872
096 Treglio	26	38	39	91	69	71	75	58	52	34	553
097 Tufillo	10	18	19	31	36	35	32	42	39	31	293
098 Vacri	35	62	36	113	113	107	81	104	107	69	827
099 Vasto	860	957	1.216	2.771	2.441	2.276	2.106	1.777	1.062	697	16.163
100 Villalfonsina	16	31	38	66	52	79	62	72	85	40	541
101 Villamagna	58	66	80	177	164	155	138	164	123	80	1.205
102 Villa Santa Maria	34	40	39	115	105	107	69	92	79	60	740
TOTALE	9.303	10.640	12.413	28.654	26.692	25.628	21.813	22.612	16.876	11.355	185.986

Tavola 5.2 segue - Popolazione residente per classe di età, sesso e Comune

COMUNI	CLASSI DI ETÀ (anni)										Totale	
	Meno di 5	5-9	10-14	15-24	25-34	35-44	45-54	55-64	65-74	75 e più		
FEMMINE												
001	Altino	69	58	71	169	174	172	142	170	140	122	1.287
002	Archi	51	58	51	136	184	131	141	162	163	140	1.217
003	Ari	24	36	35	99	77	74	80	93	108	94	720
004	Arielli	25	32	33	94	83	79	78	80	75	69	648
005	Atessa	208	282	338	765	731	714	572	682	498	436	5.226
006	Bomba	17	24	19	63	75	59	42	84	92	112	587
007	Borrello	10	2	12	27	24	19	24	37	55	57	267
008	Bucchianico	121	142	149	366	332	324	254	254	262	258	2.462
010	Canosa Sannita	31	39	48	108	114	84	85	110	104	90	813
011	Carpineto Sinello	11	15	25	49	49	43	45	72	50	44	403
012	Carunchio	10	18	31	55	48	46	39	76	62	63	448
013	Casacanditella	38	41	31	91	83	87	62	101	95	84	713
014	Casalanguida	24	16	24	72	73	59	77	103	68	82	598
015	Casalbordino	163	159	234	481	422	441	356	443	369	335	3.403
016	Casalincontrada	75	87	88	187	213	189	147	177	124	122	1.409
017	Casoli	139	156	133	395	394	389	363	460	391	348	3.168
018	Castel Frentano	86	92	109	266	262	248	214	287	254	227	2.045
019	Castelguidone	11	10	9	35	24	32	36	45	39	47	288
020	Castiglione Messer Marino	75	70	66	188	178	147	125	207	166	124	1.346
021	Celenza sul Trigno	21	23	36	89	79	80	57	95	84	76	640
022	Chieti	1.305	1.478	1.753	4.298	4.281	4.091	3.465	3.448	2.650	2.077	28.846
023	Civitaluparella	5	11	22	33	31	35	17	34	32	26	246
024	Civitella Messer Raimondo	12	18	29	57	54	56	60	71	106	108	571
025	Colledimacine	1	2	4	17	9	14	16	28	44	59	194
026	Colledimezzo	16	7	13	30	36	33	25	57	65	55	337
027	Crecchio	46	74	96	243	218	216	172	216	169	166	1.616
028	Cupello	127	103	141	339	305	288	227	246	171	174	2.121
029	Dogliola	12	8	9	31	30	26	20	37	29	26	228
104	Fallo	3	2	5	13	13	11	4	25	21	33	130
030	Fara Filiorum Petri	37	52	52	138	126	131	101	127	93	97	954
031	Fara San Martino	38	53	49	108	124	115	89	119	103	125	923
032	Filetto	30	12	24	87	76	65	65	97	95	104	655
033	Fossacesia	136	121	147	393	362	319	254	311	246	207	2.496
034	Fraine	5	12	17	32	24	25	23	44	43	56	281
035	FrancaVilla al Mare	605	618	693	1.648	1.955	1.702	1.252	1.088	860	687	11.108
036	Fresagrandinaria	35	35	30	91	88	62	71	111	74	76	673
037	Frisa	43	65	55	134	151	131	86	148	133	101	1.047
038	Furci	38	28	36	115	91	86	72	105	79	81	731
039	Gamberale	7	9	13	36	28	25	18	49	43	40	268
040	Gessopalena	32	62	37	120	111	100	89	177	146	140	1.014
041	Gissi	85	97	105	231	228	203	180	217	207	175	1.728
042	Giuliano Teatino	28	24	36	97	82	89	60	94	88	80	678
043	Guardiagrele	209	278	293	700	671	691	560	660	589	567	5.218
044	Guilmi	10	10	11	54	33	29	42	53	49	48	339
045	Lama dei Peligni	24	27	30	84	94	70	80	131	132	141	813
046	Lanciano	797	916	1.077	2.653	2.438	2.393	2.065	1.984	1.753	1.401	17.477
047	Lentella	23	23	28	55	61	48	36	53	34	41	402
048	Lettopalena	8	13	9	20	30	27	22	25	29	41	224
049	Liscia	20	10	18	84	45	46	49	79	46	47	444
050	Miglianico	103	111	152	334	322	284	212	275	237	173	2.203
051	Montazzoli	15	27	35	97	81	74	65	92	63	70	619
009	Montebello sul Sangro	1	-	2	8	6	4	12	25	29	25	112
052	Monteferrante	4	5	-	12	13	7	13	27	13	23	117
053	Montelapiano	2	4	-	5	11	3	5	24	20	11	85
054	Montenerodomo	25	29	31	61	66	49	41	73	69	79	523
055	Monteodorisio	59	66	66	174	179	117	108	153	111	91	1.124
056	Mozzagrogna	47	48	70	145	135	128	106	132	116	89	1.016
057	Orsogna	92	82	121	300	262	249	254	271	255	280	2.166
058	Ortona	543	532	673	1.622	1.635	1.542	1.268	1.488	1.290	949	11.542

Tavola 5.2 segue - Popolazione residente per classe di età, sesso e Comune

COMUNI	CLASSI DI ETÀ (anni)										Totale
	Meno di 5	5-9	10-14	15-24	25-34	35-44	45-54	55-64	65-74	75 e più	
FEMMINE											
059 Paglieta	104	114	130	339	276	288	246	292	243	189	2.221
060 Palena	37	41	30	114	125	78	73	112	106	90	806
061 Palmoli	22	42	27	77	74	73	59	123	94	61	652
062 Palombaro	28	19	28	74	73	64	65	93	100	86	630
063 Pennadomo	2	5	12	18	18	22	15	44	41	38	215
064 Pennapedimonte	13	12	10	36	48	26	37	56	55	55	348
065 Perano	39	56	46	136	121	105	83	99	93	75	853
103 Pietraferrazzana	3	3	2	7	8	5	6	15	19	20	88
066 Pizzoferrato	29	33	19	132	84	77	53	97	87	69	680
067 Poggiofiorito	20	39	25	67	77	72	60	54	63	58	535
068 Pollutri	49	64	64	188	167	153	121	200	159	105	1.270
069 Pretoro	18	29	43	81	75	82	44	76	64	68	580
070 Quadri	20	24	25	83	72	67	60	69	60	57	537
071 Rapino	24	39	38	97	114	98	93	130	81	85	799
072 Ripa Teatina	102	90	111	244	269	242	155	226	183	147	1.769
073 Roccamontepiano	48	45	53	118	141	103	107	148	112	114	989
074 Rocca San Giovanni	50	76	53	169	154	141	135	148	143	118	1.187
075 Roccascalegna	24	38	33	88	102	104	81	111	118	105	804
076 Roccaspinaveti	32	32	36	132	99	111	116	140	109	146	953
077 Roio del Sangro	2	3	2	8	9	8	17	25	32	37	143
078 Rosello	3	10	8	22	18	21	21	40	31	61	235
079 San Buono	24	36	44	102	81	67	68	96	84	86	688
080 San Giovanni Lipioni	1	9	5	20	19	16	26	39	29	43	207
081 San Giovanni Teatino	231	269	318	718	750	638	459	395	306	219	4.303
082 San Martino sulla Marrucina	19	19	43	59	52	59	38	60	77	63	489
083 San Salvo	445	505	640	1.366	1.288	1.297	821	641	397	285	7.685
084 Santa Maria Imbaro	45	46	56	119	134	101	74	81	68	40	764
085 Sant'Eusanio del Sangro	47	66	84	162	183	160	153	163	161	141	1.320
086 San Vito Chietino	119	127	134	331	357	315	269	324	353	291	2.620
087 Scerni	79	92	110	252	256	238	209	308	229	181	1.954
088 Schiavi di Abruzzo	11	20	29	106	74	72	123	288	206	194	1.123
089 Taranta Peligna	12	4	15	41	37	34	32	68	49	39	331
090 Tollo	82	93	119	279	298	299	206	301	220	173	2.070
091 Torino di Sangro	69	79	79	195	209	195	175	218	210	176	1.605
092 Tomareccio	54	55	58	148	131	128	95	144	144	122	1.079
093 Torrebruna	26	23	27	113	76	68	86	121	78	92	710
094 Torrevecchia Teatina	72	96	113	222	223	235	174	170	157	114	1.576
095 Tomicella Peligna	27	27	40	106	100	95	92	150	160	164	961
096 Treglio	34	35	27	93	83	72	57	58	64	57	580
097 Tuffillo	14	8	22	53	33	35	29	69	44	41	348
098 Vacri	35	42	50	119	106	104	73	106	129	112	876
099 Vasto	851	925	1.073	2.722	2.610	2.425	2.093	1.718	1.297	1.003	16.717
100 Villafonsina	23	27	23	69	62	72	62	89	92	66	585
101 Villamagna	59	48	72	162	165	148	141	159	136	120	1.210
102 Villa Santa Maria	25	35	38	91	107	88	76	104	120	108	792
TOTALE	8.910	9.932	11.538	28.312	27.682	25.902	21.521	24.300	20.334	17.413	195.844

Tavola 5.2 segue - Popolazione residente per classe di età, sesso e Comune

COMUNI	CLASSI DI ETÀ (anni)											Totale
	Meno di 5	5-9	10-14	15-24	25-34	35-44	45-54	55-64	65-74	75 e più		
TOTALE												
001 Altino	103	127	152	322	359	340	271	358	261	199	2.492	
002 Archi	106	108	121	304	334	288	263	324	314	230	2.392	
003 Ari	52	53	66	233	160	141	162	180	203	163	1.413	
004 Arielli	46	68	75	195	160	160	149	167	127	118	1.265	
005 Atessa	479	573	658	1.497	1.420	1.373	1.154	1.354	961	746	10.215	
006 Bomba	31	53	51	125	155	120	97	143	158	164	1.097	
007 Borrello	18	12	17	65	60	44	41	74	90	99	520	
008 Bucchianico	220	291	329	722	642	678	520	518	472	413	4.805	
010 Canosa Sannita	63	70	87	215	230	184	166	225	193	153	1.586	
011 Carpineto Sinello	26	32	49	109	105	91	98	129	87	92	818	
012 Carunchio	24	37	54	112	96	95	85	148	107	118	876	
013 Casacanditella	71	87	74	195	170	185	129	197	171	136	1.415	
014 Casalanguida	56	46	58	150	162	112	140	203	133	137	1.197	
015 Casalbordino	311	307	443	952	840	857	742	818	676	531	6.477	
016 Casalinocontrada	150	168	163	380	403	380	302	349	232	199	2.726	
017 Casoli	275	288	292	787	773	751	726	917	719	588	6.116	
018 Castel Frentano	175	192	228	525	520	501	420	532	476	348	3.917	
019 Castelguidone	22	19	17	87	73	58	57	81	72	65	551	
020 Castiglione Messer Marino	129	152	139	370	343	325	250	370	318	204	2.600	
021 Celenza sul Trigno	44	58	71	194	156	166	110	180	145	122	1.246	
022 Chieti	2.657	3.128	3.741	8.714	8.375	7.921	6.823	6.414	4.815	3.288	55.876	
023 Civitaluparella	13	23	36	63	58	75	41	62	53	48	472	
024 Civitella Messer Raimondo	35	47	50	132	101	121	117	135	173	200	1.111	
025 Colledimacine	5	4	10	40	29	36	28	53	69	96	370	
026 Colledimezzo	33	22	24	61	71	75	48	105	107	82	628	
027 Crecchio	135	156	172	448	445	421	347	448	329	283	3.184	
028 Cupello	236	247	292	668	605	584	442	490	322	283	4.169	
029 Dogliola	25	20	20	62	63	52	36	74	57	42	451	
104 Fallo	5	4	13	14	27	27	7	38	38	44	217	
030 Fara Filiorum Petri	80	104	123	292	238	259	222	247	179	140	1.884	
031 Fara San Martino	77	108	102	241	235	239	184	211	170	191	1.758	
032 Filetto	55	44	47	173	157	131	120	186	163	148	1.224	
033 Fossacesia	240	252	287	758	711	649	518	596	482	350	4.843	
034 Fraine	10	17	29	73	58	43	49	80	75	93	527	
035 Francavilla al Mare	1.242	1.255	1.485	3.325	3.688	3.352	2.527	2.153	1.556	1.092	21.675	
036 Fresagrandinaria	76	76	61	180	189	144	128	211	141	144	1.350	
037 Frisa	106	117	103	286	270	264	181	277	254	183	2.041	
038 Furci	73	69	77	200	196	167	140	206	147	135	1.410	
039 Gamberale	18	15	27	65	66	47	39	69	73	67	486	
040 Gessopalena	74	99	75	223	233	212	171	334	260	234	1.915	
041 Gissi	155	189	226	449	441	426	344	418	378	288	3.314	
042 Giuliano Teatino	54	57	85	195	162	178	135	185	176	140	1.367	
043 Guardiagrele	437	540	624	1.452	1.265	1.387	1.129	1.305	1.082	899	10.120	
044 Guilmi	21	20	28	97	76	54	81	109	98	76	660	
045 Lama dei Peligni	58	59	57	177	194	156	133	227	244	210	1.515	
046 Lanciano	1.646	1.905	2.213	5.431	4.777	4.658	4.081	3.901	3.110	2.284	34.006	
047 Lentella	42	49	56	99	113	99	76	103	65	71	773	
048 Lettopalena	15	31	25	52	49	65	47	45	49	71	449	
049 Liscia	42	27	38	161	108	86	102	158	77	88	887	
050 Miglianico	206	224	287	669	630	597	470	522	442	309	4.356	
051 Montazzoli	43	52	70	203	165	159	146	166	121	108	1.233	
009 Montebello sul Sangro	2	-	4	11	11	8	21	34	42	36	169	
052 Monteferrante	5	11	1	24	22	16	28	43	27	39	216	
053 Montelapiano	6	8	1	9	25	16	7	39	30	23	164	
054 Montenerodomo	50	57	58	117	142	124	82	138	126	126	1.020	
055 Monteodorisio	117	150	160	327	343	280	232	294	208	148	2.259	
056 Mozzagrogna	92	97	136	281	280	258	212	259	217	143	1.975	
057 Orsogna	178	185	245	586	512	482	499	523	446	455	4.111	
058 Ortona	1.095	1.141	1.425	3.222	3.200	3.103	2.522	2.852	2.391	1.650	22.601	

Tavola 5.2 segue - Popolazione residente per classe di età, sesso e Comune

COMUNI	CLASSI DI ETÀ (anni)										Totale
	Meno di 5	5-9	10-14	15-24	25-34	35-44	45-54	55-64	65-74	75 e più	
TOTALE											
059 Paglieta	204	228	264	696	586	562	509	581	436	328	4.394
060 Palena	70	75	60	234	267	175	131	209	188	158	1.567
061 Palmoli	39	70	64	171	155	143	124	225	174	127	1.292
062 Palombaro	58	46	60	135	173	144	118	193	171	135	1.233
063 Pennadomo	10	12	15	36	44	43	32	74	79	70	415
064 Pennapedimonte	23	27	23	77	84	56	80	114	91	94	669
065 Perano	81	108	115	255	241	214	172	201	165	127	1.679
103 Pietraferrazzana	6	8	4	20	19	16	11	21	32	27	164
066 Pizzoferrato	60	56	47	254	190	154	110	186	142	108	1.307
067 Poggiofiorito	44	64	60	123	141	143	120	116	112	105	1.028
068 Pollutri	109	122	132	356	345	299	247	373	297	193	2.473
069 Pretoro	42	56	93	150	150	162	98	134	119	109	1.113
070 Quadri	39	53	66	161	137	151	117	125	108	83	1.040
071 Rapino	58	75	72	209	232	196	176	243	159	149	1.569
072 Ripa Teatina	227	203	232	500	529	503	372	430	338	253	3.587
073 Roccamontepiano	90	105	107	252	302	235	211	262	227	195	1.986
074 Rocca San Giovanni	121	148	119	357	318	277	273	287	256	208	2.364
075 Roccascalegna	56	76	72	162	200	215	158	210	223	185	1.557
076 Roccaspinaveti	71	76	79	266	223	212	216	281	234	258	1.916
077 Roio del Sangro	6	5	2	20	22	15	25	44	49	57	245
078 Rosello	7	15	15	47	42	47	46	67	55	90	431
079 San Buono	50	72	93	183	167	155	140	183	153	137	1.333
080 San Giovanni Lipioni	7	18	16	51	43	32	48	76	51	80	422
081 San Giovanni Teatino	481	537	657	1.335	1.417	1.253	998	791	585	395	8.449
082 San Martino sulla Marrucina	39	44	69	98	97	122	83	123	136	109	920
083 San Salvo	923	1.070	1.284	2.806	2.474	2.577	1.833	1.321	756	483	15.527
084 Santa Maria Imbaro	97	93	102	232	255	231	141	157	118	69	1.495
085 Sant'Eusanio del Sangro	94	127	159	351	343	319	303	321	297	229	2.543
086 San Vito Chietino	246	257	268	663	712	626	544	640	618	472	5.046
087 Scerni	159	204	223	519	510	443	442	580	438	330	3.848
088 Schiavi di Abruzzo	23	41	51	194	136	133	220	484	355	328	1.965
089 Taranta Peligna	24	14	24	81	84	67	62	113	96	67	632
090 Tollo	174	203	239	571	616	575	417	599	445	291	4.130
091 Torino di Sangro	152	160	162	420	389	407	354	417	369	279	3.109
092 Tomareccio	109	101	114	292	273	233	212	274	249	195	2.052
093 Torrebruna	55	49	50	204	168	147	157	241	167	149	1.387
094 Torrevecchia Teatina	154	207	231	467	451	459	365	347	305	184	3.170
095 Torricella Peligna	65	65	79	226	202	195	178	280	281	262	1.833
096 Treglio	60	73	66	184	152	143	132	116	116	91	1.133
097 Tuffillo	24	26	41	84	69	70	61	111	83	72	641
098 Vacri	70	104	86	232	219	211	154	210	236	181	1.703
099 Vasto	1.711	1.882	2.289	5.493	5.051	4.701	4.199	3.495	2.359	1.700	32.880
100 Villalfonsina	39	58	61	135	114	151	124	161	177	106	1.126
101 Villamagna	117	114	152	339	329	303	279	323	259	200	2.415
102 Villa Santa Maria	59	75	77	206	212	195	145	196	199	168	1.532
TOTALE	18.213	20.572	23.951	56.966	54.374	51.530	43.334	46.912	37.210	28.768	381.830

Tavola 5.3 - Popolazione residente in età da 6 anni in poi per grado di istruzione, sesso e Comune

COMUNI	FORNITI DI TITOLO DI STUDIO					ALFABETI PRIMI DI TITOLO DI STUDIO		ANALFABETI		Totale	
	Totale	Laurea	Diploma	Licenza media inferiore	Licenza elementare	Totale	Di cui in età da 65 anni in poi	Totale	Di cui in età da 65 anni in poi		
MASCHI											
001	Altino	901	20	171	315	395	227	92	32	16	1.160
002	Archi	872	19	170	288	395	204	97	37	21	1.113
003	Ari	555	7	112	173	263	97	52	12	8	664
004	Arielli	465	18	68	180	199	110	45	13	8	588
005	Atessa	3.780	112	696	1.418	1.554	778	285	115	80	4.673
006	Bomba	392	11	78	134	169	85	32	16	12	493
007	Borrello	199	10	26	64	99	34	26	6	4	239
008	Bucchianico	1.652	11	139	727	775	490	184	78	52	2.220
010	Canosa Sannita	564	17	97	219	231	155	76	17	10	736
011	Carpineto Sinello	261	7	30	105	119	116	53	20	12	397
012	Carunchio	282	8	30	109	135	86	45	44	26	412
013	Casacanditella	498	2	32	219	245	136	61	25	11	659
014	Casalanguida	430	8	56	142	224	115	55	15	6	560
015	Casalbordino	2.321	74	410	873	964	493	195	95	57	2.909
016	Casalincontrada	1.004	15	156	404	429	197	76	27	23	1.228
017	Casoli	2.282	90	520	716	956	434	221	63	37	2.779
018	Castel Frentano	1.460	22	300	496	642	274	114	26	15	1.760
019	Castelguidone	203	3	25	88	87	31	14	17	7	251
020	Castiglione Messer Marino	761	22	124	274	341	366	139	60	38	1.187
021	Celenza sul Trigno	418	15	80	174	149	125	52	31	18	574
022	Chieti	22.329	1.716	6.180	7.847	6.586	2.761	646	310	140	25.400
023	Civitaluparella	172	3	21	63	85	42	17	3	2	217
024	Civitella Messer Raimondo	356	11	84	107	154	143	100	14	13	513
025	Colledimacine	112	7	14	44	47	57	49	3	1	172
026	Colledimezzo	228	5	38	63	122	38	21	5	3	271
027	Crecchio	1.171	48	172	403	548	249	103	49	26	1.469
028	Cupello	1.515	34	188	569	724	334	108	63	43	1.912
029	Dogliola	163	5	13	57	88	34	15	11	6	208
104	Fallo	74	-	10	25	39	11	8	-	-	85
030	Fara Filiorum Petri	656	23	118	249	266	193	71	32	12	881
031	Fara San Martino	661	20	176	207	258	115	31	11	7	787
032	Filetto	428	17	87	141	183	102	46	8	7	538
033	Fossacesia	1.806	63	337	670	736	386	151	33	24	2.225
034	Fraine	166	2	22	68	74	58	39	16	13	240
035	FrancaVilla al Mare	8.543	652	2.381	3.128	2.382	1.151	283	113	62	9.807
036	Fresagrandinaria	445	2	39	167	237	156	77	25	13	626
037	Frisa	755	23	126	272	334	147	73	21	17	923
038	Furci	551	11	77	160	303	66	8	23	12	640
039	Gamberale	144	4	31	55	54	57	40	6	3	207
040	Gessopalena	597	31	134	209	223	222	103	37	31	856
041	Gissi	1.135	40	188	447	460	301	129	60	35	1.496
042	Giuliano Teatino	519	17	93	171	238	120	65	17	12	656
043	Guardiagrele	3.835	189	895	1.377	1.374	689	280	101	67	4.625
044	Guilmi	276	5	13	86	172	21	4	11	5	308
045	Lama dei Peligni	539	22	135	154	228	115	63	8	6	662
046	Lanciano	13.404	951	3.390	4.596	4.467	1.816	534	258	155	15.478
047	Lentella	293	3	30	85	175	43	13	9	7	345
048	Lettopalena	163	4	28	67	64	47	27	4	3	214
049	Liscia	324	8	41	118	157	85	41	9	3	418
050	Miglianico	1.557	34	237	692	594	393	180	84	51	2.034
051	Montazzoli	498	8	27	210	253	67	25	18	10	583
009	Montebello sul Sangro	46	-	3	10	33	10	7	-	-	56
052	Monteferrante	82	1	10	18	53	13	6	2	1	97
053	Montelapiano	61	6	5	23	27	13	6	-	-	74
054	Montenerodomo	313	6	43	143	121	136	77	18	10	467
055	Monteodorisio	778	18	79	304	377	198	62	83	45	1.059
056	Mozzagrognana	740	22	120	266	332	135	55	29	18	904
057	Orsogna	1.455	68	319	495	573	352	150	33	24	1.840
058	Ortona	8.741	399	2.277	2.908	3.157	1.446	561	198	126	10.385

Tavola 5.3 segue - Popolazione residente in età da 6 anni in poi per grado di istruzione, sesso e Comune

COMUNI	FORNITI DI TITOLO DI STUDIO					ALFABETI PRIVI DI TITOLO DI STUDIO		ANALFABETI		Totale
	Totale	Laurea	Diploma	Licenza media inferiore	Licenza elementare	Totale	Di cui in età da 65 anni in poi	Totale	Di cui in età da 65 anni in poi	
MASCHI										
059 Paglieta	1.616	49	251	642	674	374	134	68	40	2.058
060 Palena	564	18	134	239	173	140	74	15	7	719
061 Palmoli	488	9	66	152	261	121	63	11	8	620
062 Palombaro	496	8	78	155	255	62	23	8	6	566
063 Pennadomo	148	6	32	33	77	39	23	5	3	192
064 Pennapiedimonte	230	5	25	84	116	69	32	11	6	310
065 Perano	609	15	111	228	255	148	57	19	10	776
103 Pietraferrazzana	67	1	8	26	32	5	-	1	1	73
066 Pizzoferrato	466	4	71	198	193	108	49	17	9	591
067 Poggiofiorito	380	12	53	123	192	76	31	8	8	464
068 Pollutri	868	31	125	303	409	222	114	42	26	1.132
069 Pretoro	395	12	66	162	155	100	50	10	4	505
070 Quadri	402	16	66	170	150	64	29	11	3	477
071 Rapino	570	13	112	204	241	133	59	24	11	727
072 Ripa Teatina	1.318	31	200	511	576	298	120	55	32	1.671
073 Roccamontepiano	717	22	129	253	313	200	94	28	19	945
074 Rocca San Giovanni	853	19	146	331	357	196	93	38	22	1.087
075 Roccascalegna	542	12	108	171	251	139	80	29	23	710
076 Roccaspinalveti	597	9	40	246	302	282	151	37	34	916
077 Roio del Sangro	83	3	15	20	45	10	6	4	4	97
078 Rosello	177	5	29	44	99	12	4	2	2	191
079 San Buono	451	8	30	188	225	138	56	23	15	612
080 San Giovanni Lipioni	154	5	33	40	76	49	30	5	1	208
081 San Giovanni Teatino	3.258	65	660	1.294	1.239	534	147	51	32	3.843
082 San Martino sulla Marrucina	313	1	25	116	171	86	43	10	6	409
083 San Salvo	6.059	134	1.169	2.441	2.315	1.070	223	150	88	7.279
084 Santa Maria Imbaro	546	17	98	231	200	104	35	22	16	672
085 Sant'Eusanio del Sangro	854	1	85	432	336	260	120	52	42	1.166
086 San Vito Chietino	1.895	63	404	643	785	322	140	46	32	2.263
087 Scerni	1.327	67	247	432	581	396	175	76	39	1.799
088 Schiavi di Abruzzo	374	3	34	129	208	325	152	128	77	827
089 Taranta Peligna	237	7	53	81	96	49	26	-	-	286
090 Tollo	1.520	43	266	545	666	348	133	77	50	1.945
091 Torino di Sangro	1.073	15	195	414	449	286	126	47	31	1.406
092 Tomareccio	714	12	107	263	332	174	88	21	11	909
093 Torrebruna	456	14	82	142	218	150	79	36	23	642
094 Torrevecchia Teatina	1.208	31	131	525	521	254	80	28	15	1.490
095 Torricella Peligna	645	19	120	200	306	158	89	23	14	826
096 Treglio	426	15	88	146	177	70	22	22	11	518
097 Tuffillo	213	7	28	64	114	47	25	18	9	278
098 Vacri	559	11	84	221	243	212	108	11	9	782
099 Vasto	13.136	949	3.300	4.778	4.109	1.758	442	217	118	15.111
100 Villalfonsina	387	11	57	146	173	122	64	12	6	521
101 Villamagna	899	4	90	358	447	202	99	29	16	1.130
102 Villa Santa Maria	553	16	115	245	177	120	58	24	15	697
TOTALE	143.774	6.787	30.867	52.161	53.959	26.907	10.034	4.045	2.428	174.726

Tavola 5.3 segue - Popolazione residente in età da 6 anni in poi per grado di istruzione, sesso e Comune

COMUNI	FORNITI DI TITOLO DI STUDIO				ALFABETI PRIVI DI TITOLO DI STUDIO		ANALFABETI		Totale		
	Totale	Laurea	Diploma	Licenza media inferiore	Licenza elementare	Totale	Di cui in età da 65 anni in poi	Totale		Di cui in età da 65 anni in poi	
FEMMINE											
059	Paglieta	1.413	36	279	474	624	467	177	220	152	2.100
060	Palena	530	10	118	202	200	213	113	19	13	762
061	Palmoli	403	3	48	134	218	160	66	57	37	620
062	Palombaro	449	5	64	125	255	132	68	17	14	598
063	Pennadomo	131	-	23	26	82	64	33	18	14	213
064	Pennapiedimonte	193	2	42	50	99	127	77	14	9	334
065	Perano	525	13	113	170	229	229	96	50	34	804
103	Pietraferrazzana	65	2	5	17	41	13	10	6	4	84
066	Pizzoferrato	414	3	78	170	163	160	68	69	47	643
067	Poggiofiorito	355	9	62	107	177	127	57	30	25	512
068	Poliutri	791	22	132	247	390	343	126	75	60	1.209
069	Preto	377	5	90	131	151	152	82	27	17	556
070	Quadri	367	20	86	108	153	122	69	23	12	512
071	Rapino	542	14	106	154	268	184	90	39	28	765
072	Ripa Teatina	1.124	22	200	393	509	383	140	139	114	1.646
073	Roccamontepiano	543	4	95	209	235	283	123	104	71	930
074	Rocca San Giovanni	720	11	136	233	340	285	129	119	81	1.124
075	Roccascalegna	503	9	101	136	257	202	104	66	54	771
076	Roccaspinaveti	504	3	45	193	263	265	112	145	112	914
077	Roio del Sangro	115	1	12	16	86	19	12	7	7	141
078	Rosello	196	2	18	37	139	30	16	6	4	232
079	San Buono	429	3	45	160	221	170	81	56	44	655
080	San Giovanni Lipioni	126	3	22	31	70	59	34	19	17	204
081	San Giovanni Teatino	3.093	58	685	1.155	1.195	737	207	188	126	4.018
082	San Martino sulla Marrucina	327	1	29	115	182	119	62	21	18	467
083	San Salvo	5.535	88	1.132	2.112	2.203	1.245	249	367	222	7.147
084	Santa Maria Imbaro	503	13	100	200	190	136	48	68	43	707
085	Sant'Eusanio del Sangro	789	-	76	360	353	320	134	155	127	1.264
086	San Vito Chietino	1.810	55	391	530	834	528	252	138	115	2.476
087	Scemi	1.132	39	206	358	529	571	210	156	106	1.859
088	Schiavi di Abruzzo	397	3	24	144	226	428	175	283	180	1.108
089	Taranta Peligna	244	4	42	85	113	72	40	3	1	319
090	Tollo	1.292	29	252	437	574	488	183	186	114	1.966
091	Torino di Sangro	939	15	171	325	428	412	182	169	129	1.520
092	Tomareccio	665	9	124	215	317	247	127	100	78	1.012
093	Torrebruna	410	7	95	116	192	161	68	111	78	682
094	Torrevecchia Teatina	1.010	20	131	401	458	330	111	149	110	1.489
095	Toricella Peligna	634	11	110	172	341	239	142	59	46	932
096	Treglio	395	6	109	118	162	97	43	46	39	538
097	Tufillo	224	6	28	72	118	70	30	37	26	331
098	Vacri	485	12	72	192	209	292	162	54	47	831
099	Vasto	12.755	708	3.699	3.762	4.586	2.382	765	556	362	15.693
100	Villalfonsina	350	9	46	112	183	165	76	44	34	559
101	Villamagna	754	1	70	300	383	255	115	133	92	1.142
102	Villa Santa Maria	522	11	125	170	216	210	120	28	19	760
TOTALE		135.919	5.283	32.138	42.906	55.592	37.696	15.256	11.460	8.259	185.075

Tavola 5.3 segue - Popolazione residente in età da 6 anni in poi per grado di istruzione, sesso e Comune

COMUNI	FORNITI DI TIPOLO DI STUDIO					ALFABETI PRIVI DI TIPOLO DI STUDIO		ANALFABETI		Totale
	Totale	Laurea	Diploma	Licenza media inferiore	Licenza elementare	Totale	Di cui in età da 65 anni in poi	Totale	Di cui in età da 65 anni in poi	
TOTALE										
059 Paglieta	3.029	85	530	1.116	1.298	841	311	288	192	4.158
060 Palena	1.094	28	252	441	373	353	187	34	20	1.481
061 Palmoli	891	12	114	286	479	281	129	68	45	1.240
062 Palombaro	945	13	142	280	510	194	91	25	20	1.164
063 Pennadomo	279	6	55	59	159	103	56	23	17	405
064 Pennapiedimonte	423	7	67	134	215	196	109	25	15	644
065 Perano	1.134	28	224	398	484	377	153	69	44	1.580
103 Pietraferrazzana	132	3	13	43	73	18	10	7	5	157
066 Pizzoferrato	880	7	149	368	356	268	117	86	56	1.234
067 Poggiofiorito	735	21	115	230	369	203	88	38	33	976
068 Pollutri	1.659	53	257	550	799	565	240	117	86	2.341
069 Pretoro	772	17	156	293	306	252	132	37	21	1.061
070 Quadri	769	36	152	278	303	186	98	34	15	989
071 Rapino	1.112	27	218	358	509	317	149	63	39	1.492
072 Ripa Teatina	2.442	53	400	904	1.085	681	260	194	146	3.317
073 Roccamontepiano	1.260	26	224	462	548	483	217	132	90	1.875
074 Rocca San Giovanni	1.573	30	282	564	697	481	222	157	103	2.211
075 Roccascalegna	1.045	21	209	307	508	341	184	95	77	1.481
076 Roccaspinalveti	1.101	12	85	439	565	547	263	182	146	1.830
077 Roio del Sangro	198	4	27	36	131	29	18	11	11	238
078 Rosello	373	7	47	81	238	42	20	8	6	423
079 San Buono	880	11	75	348	446	308	137	79	59	1.267
080 San Giovanni Lipioni	280	8	55	71	146	108	64	24	18	412
081 San Giovanni Teatino	6.351	123	1.345	2.449	2.434	1.271	354	239	158	7.861
082 San Martino sulla Marrucina	640	2	54	231	353	205	105	31	24	876
083 San Salvo	11.594	222	2.301	4.553	4.518	2.315	472	517	310	14.426
084 Santa Maria Imbaro	1.049	30	198	431	390	240	83	90	59	1.379
085 Sant'Eusanio del Sangro	1.643	1	161	792	689	580	254	207	169	2.430
086 San Vito Chietino	3.705	118	795	1.173	1.619	850	392	184	147	4.739
087 Scerni	2.459	106	453	790	1.110	967	385	232	145	3.658
088 Schiavi di Abruzzo	771	6	58	273	434	753	327	411	257	1.935
089 Taranta Peligna	481	11	95	166	209	121	66	3	1	605
090 Tollo	2.812	72	518	982	1.240	836	316	263	164	3.911
091 Torino di Sangro	2.012	30	366	739	877	698	308	216	160	2.926
092 Tornareccio	1.379	21	231	478	649	421	215	121	89	1.921
093 Torrebruna	866	21	177	258	410	311	147	147	101	1.324
094 Torrevecchia Teatina	2.218	51	262	926	979	584	191	177	125	2.979
095 Torricella Peligna	1.279	30	230	372	647	397	231	82	60	1.758
096 Treglio	821	21	197	264	339	167	65	68	50	1.056
097 Tuffillo	437	13	56	136	232	117	55	55	35	609
098 Vacri	1.044	23	156	413	452	504	270	65	56	1.613
099 Vasto	25.891	1.657	6.999	8.540	8.695	4.140	1.207	773	480	30.804
100 Villalfonsina	737	20	103	258	356	287	140	56	40	1.080
101 Villamagna	1.653	5	160	658	830	457	214	162	108	2.272
102 Villa Santa Maria	1.075	27	240	415	393	330	178	52	34	1.457
TOTALE	279.693	12.070	63.005	95.067	109.551	64.603	25.290	15.505	10.687	359.801

Tavola 5.4 - Popolazione residente attiva e non attiva per sesso e Comune

COMUNI	POPOLAZIONE ATTIVA				POPOLAZIONE NON ATTIVA						
	IN CONDIZIONE PROFESSIONALE				Totale	Casalinghe	Studenti Ritirati dal lavoro	Altri	Totale generale		
	Totale	Occupati	Disoccupati	In cerca di prima occupazione							
MASCHI											
001	Altino	619	558	27	34	586	-	86	288	212	1.205
002	Archi	600	541	27	32	575	-	75	305	195	1.175
003	Ari	350	254	55	41	343	-	48	181	114	693
004	Arielli	338	312	8	18	279	-	47	100	132	617
005	Atessa	2.678	2.396	128	154	2.311	-	365	861	1.085	4.989
006	Bomba	232	184	29	19	278	-	32	162	84	510
007	Borrello	123	94	18	11	130	-	9	92	29	253
008	Bucchianico	1.262	1.099	92	71	1.081	-	159	422	500	2.343
010	Canosa Sannita	396	349	23	24	377	-	63	158	156	773
011	Carpineto Sinello	201	149	24	28	214	-	20	128	66	415
012	Carunchio	193	172	14	7	235	-	28	128	79	428
013	Casacanditella	322	276	31	15	380	-	35	191	154	702
014	Casalanguida	287	242	25	20	312	-	34	129	149	599
015	Casalbordino	1.636	1.459	41	136	1.438	-	269	650	519	3.074
016	Casalincontrada	658	576	33	49	659	-	105	276	278	1.317
017	Casoli	1.497	1.357	56	84	1.451	-	232	723	496	2.948
018	Castel Frentano	947	854	48	45	925	-	129	439	357	1.872
019	Castelguidone	147	110	15	22	116	-	14	67	35	263
020	Castiglione Messer Marino	636	558	32	46	618	-	69	280	269	1.254
021	Celenza sul Trigno	306	273	8	25	300	-	52	119	129	606
022	Chieti	14.093	12.269	548	1.276	12.937	-	2.830	4.411	5.696	27.030
023	Civitaluparella	117	95	19	3	109	-	13	52	44	226
024	Civitella Messer Raimondo	203	184	6	13	337	-	38	203	96	540
025	Colledimacine	78	58	6	14	98	-	3	80	15	176
026	Colledimezzo	122	106	10	6	169	-	15	107	47	291
027	Crecchio	836	731	71	34	732	-	126	240	366	1.568
028	Cupello	1.102	969	65	68	946	-	147	362	437	2.048
029	Dogliola	104	93	6	5	119	-	16	68	35	223
104	Fallo	38	28	9	1	49	-	5	31	13	87
030	Fara Filiorum Petri	506	432	48	26	424	-	76	160	188	930
031	Fara San Martino	432	393	13	26	403	-	72	175	156	835
032	Filetto	284	230	36	18	285	-	36	148	101	569
033	Fossacesia	1.272	1.143	58	71	1.075	-	187	453	435	2.347
034	Fraine	111	85	11	15	135	-	17	90	28	246
035	Francavilla al Mare	5.698	4.951	387	360	4.869	-	1.100	1.388	2.381	10.567
036	Fresagrandinaria	278	222	38	18	399	-	43	181	175	677
037	Frisa	504	451	19	34	490	-	69	230	191	994
038	Furci	328	281	14	33	351	-	49	129	173	679
039	Gamberale	99	82	10	7	119	-	16	72	31	218
040	Gessopalena	405	352	21	32	496	-	45	293	158	901
041	Gissi	787	687	48	52	799	-	142	322	335	1.586
042	Giuliano Teatino	348	305	22	21	341	-	56	148	137	689
043	Guardiagrele	2.417	2.185	101	131	2.485	-	468	1.063	954	4.902
044	Guilmi	132	112	8	12	189	-	20	123	46	321
045	Lama dei Peligni	289	262	13	14	413	-	62	232	119	702
046	Lanciano	8.710	7.496	435	779	7.819	-	1.681	2.862	3.276	16.529
047	Lentella	184	168	9	7	187	-	30	80	77	371
048	Lettopalena	94	80	8	6	131	-	22	61	48	225
049	Liscia	232	181	17	34	211	-	32	111	68	443
050	Miglianico	1.145	1.005	73	67	1.008	-	135	466	407	2.153
051	Montazzoli	350	302	14	34	264	-	33	129	102	614
009	Montebello sul Sangro	17	13	3	1	40	-	1	34	5	57
052	Monteferrante	43	30	5	8	56	-	1	41	14	99
053	Montelapiano	42	33	5	4	37	-	-	26	11	79
054	Montenerodomo	249	211	10	28	248	-	16	125	107	497
055	Monteodorisio	585	506	35	44	550	-	95	226	229	1.135
056	Mozzagrogna	531	471	30	30	428	-	63	197	168	959
057	Orsogna	984	862	54	68	961	-	164	431	366	1.945
058	Ortona	5.788	5.089	278	421	5.271	-	1.059	2.100	2.112	11.059

Tavola 5.4 segue - Popolazione residente attiva e non attiva per sesso e Comune

COMUNI	POPOLAZIONE ATTIVA				POPOLAZIONE NON ATTIVA						
	IN CONDIZIONE PROFESSIONALE				Totale	Casalinghe	Studenti	Ritirati dal lavoro	Altri	Totale generale	
	Totale	Occupati	Disoccupati	In cerca di prima occupazione							
MASCHI											
059	Paglieta	1.185	1.064	44	77	988	-	172	427	389	2.173
060	Palena	405	315	30	60	356	-	47	199	110	761
061	Palmoli	316	284	19	13	324	-	39	179	106	640
062	Palombaro	295	269	16	10	308	-	37	156	115	603
063	Pennadomo	80	69	4	7	120	-	10	89	21	200
064	Pennapiedimonte	158	138	11	9	163	-	15	100	48	321
065	Perano	398	347	26	25	428	-	58	39	331	826
103	Pietraferrazzana	37	29	4	4	39	-	5	23	11	76
066	Pizzoferrato	332	277	27	28	295	-	41	139	115	627
067	Poggiofiorito	276	253	8	15	217	-	23	113	81	493
068	Pollutri	612	490	73	49	591	-	85	256	250	1.203
069	Pretoro	264	211	35	18	269	-	38	125	106	533
070	Quadri	244	208	22	14	259	-	57	92	110	503
071	Rapino	393	333	23	37	377	-	55	194	128	770
072	Ripa Teatina	971	877	40	54	847	-	119	322	406	1.818
073	Roccamontepiano	508	403	81	24	489	-	59	238	192	997
074	Rocca San Giovanni	620	549	37	34	557	-	77	241	239	1.177
075	Roccascalegna	349	311	12	26	404	-	40	228	136	753
076	Roccaspinalveti	497	404	31	62	466	-	53	237	176	963
077	Rolo del Sangro	38	29	4	5	64	-	2	32	30	102
078	Rosello	90	72	10	8	106	-	15	59	32	196
079	San Buono	304	261	5	38	341	-	35	180	126	645
080	San Giovanni Lipioni	91	82	3	6	124	-	16	74	34	215
081	San Giovanni Teatino	2.243	2.036	138	69	1.903	-	295	545	1.063	4.146
082	San Martino sulla Marrucina	200	184	7	9	231	-	14	135	82	431
083	San Salvo	4.402	3.793	220	389	3.440	-	833	843	1.764	7.842
084	Santa Maria Imbaro	406	353	24	29	325	-	54	118	153	731
085	Sant'Eusanio del Sangro	595	509	33	53	628	-	83	344	201	1.223
086	San Vito Chietino	1.240	1.106	37	97	1.186	-	193	575	418	2.426
087	Scemi	966	853	36	77	928	-	137	437	354	1.894
088	Schiavi di Abruzzo	306	250	16	40	536	-	20	125	391	842
089	Taranta Peligna	142	126	8	8	159	-	21	101	37	301
090	Tollo	1.115	951	74	90	945	-	163	405	377	2.060
091	Torino di Sangro	798	716	27	55	706	-	107	326	273	1.504
092	Tomareccio	499	435	38	26	474	-	67	215	192	973
093	Torrebruna	306	251	21	34	371	-	51	231	89	677
094	Torrevecchia Teatina	838	752	55	31	756	-	114	304	338	1.594
095	Torricella Peligna	379	324	22	33	493	-	58	257	178	872
096	Treglio	275	245	21	9	278	-	48	44	186	553
097	Tuffillo	146	128	9	9	147	-	15	84	48	293
098	Vacri	395	305	73	17	432	-	57	230	145	827
099	Vasto	8.742	7.703	340	699	7.421	-	1.741	2.097	3.583	16.163
100	Villafonsina	249	224	7	18	292	-	38	162	92	541
101	Villamagna	625	504	71	50	580	-	94	250	236	1.205
102	Villa Santa Maria	348	261	61	26	392	-	51	177	164	740
TOTALE		96.643	84.250	5.200	7.193	89.343	-	16.206	35.096	38.041	185.986

Tavola 5.4 segue - Popolazione residente attiva e non attiva per sesso e Comune

COMUNI	POPOLAZIONE ATTIVA				POPOLAZIONE NON ATTIVA					Totale generale	
	IN CONDIZIONE PROFESSIONALE				Totale	Casalinghe	Studenti Ritirati dal lavoro		Altri		
	Totale	Occupati	Disoccupati	In cerca di prima occupazione			Studenti	Ritirati dal lavoro			
FEMMINE											
059	Paglieta	711	582	42	87	1.510	466	161	535	348	2.221
060	Palena	170	93	12	65	636	349	68	94	125	806
061	Palmoli	119	100	8	11	533	207	38	192	96	652
062	Palombaro	173	152	9	12	457	163	48	136	110	630
063	Pennadomo	43	36	3	4	172	36	12	105	19	215
064	Pennapiedimonte	87	59	15	13	261	68	17	135	41	348
065	Perano	205	146	21	38	648	230	63	27	328	853
103	Pietraferrazzana	16	12	1	3	72	13	5	7	47	88
066	Pizzoferrato	219	165	17	37	461	115	49	173	124	680
067	Poggiofiorito	139	122	5	12	396	134	40	140	82	535
068	Pollutri	307	207	38	62	963	353	79	275	256	1.270
069	Pretoro	136	98	23	15	444	200	48	109	87	580
070	Quadri	126	64	21	41	411	232	47	40	92	537
071	Rapino	185	143	6	36	614	311	52	137	114	799
072	Ripa Teatina	465	393	12	60	1.304	485	122	336	361	1.769
073	Roccamontepiano	272	209	40	23	717	213	47	273	184	989
074	Rocca San Giovanni	354	271	15	68	833	302	67	261	203	1.187
075	Roccascalegna	184	140	8	36	620	198	47	239	136	804
076	Roccaspinalveti	273	232	7	34	680	205	38	237	200	953
077	Roio del Sangro	24	11	7	6	119	57	2	24	36	143
078	Rosello	36	20	8	8	199	64	14	79	42	235
079	San Buono	161	128	1	32	527	166	40	215	106	688
080	San Giovanni Lipioni	28	22	-	6	179	51	17	96	15	207
081	San Giovanni Teatino	1.190	906	148	136	3.113	1.539	321	312	941	4.303
082	San Martino sulla Marrucina	92	79	8	5	397	132	43	143	79	489
083	San Salvo	1.889	1.378	121	390	5.796	2.763	779	678	1.576	7.685
084	Santa Maria Imbaro	254	190	27	37	510	160	61	137	152	764
085	Sant'Eusanio del Sangro	342	266	20	56	978	270	93	423	192	1.320
086	San Vito Chietino	580	453	13	114	2.040	966	184	459	431	2.620
087	Scemi	517	412	18	87	1.437	512	143	429	353	1.954
088	Schiavi di Abruzzo	197	142	10	45	926	310	30	88	498	1.123
089	Taranta Peligna	79	53	12	14	252	70	18	127	37	331
090	Tollo	677	586	38	53	1.393	434	176	445	338	2.070
091	Torino di Sangro	475	391	27	57	1.130	307	99	480	244	1.605
092	Tomareccio	223	142	20	61	856	429	77	179	171	1.079
093	Torrebruna	103	59	6	38	607	238	75	218	76	710
094	Torrevecchia Teatina	405	363	13	29	1.171	480	114	310	267	1.576
095	Toricella Peligna	230	168	10	52	731	251	61	276	143	961
096	Treglio	161	122	18	21	419	139	54	44	182	580
097	Turillo	78	64	2	12	270	81	25	123	41	348
098	Vaci	183	136	34	13	693	194	61	306	132	876
099	Vasto	4.639	3.522	220	897	12.078	6.238	1.759	894	3.187	16.717
100	Villafonsina	145	116	5	24	440	147	33	183	77	585
101	Villamagna	375	298	38	39	835	265	91	282	197	1.210
102	Villa Santa Maria	166	107	27	32	626	291	38	158	139	792
TOTALE		54.122	41.972	3.510	8.640	141.722	57.849	16.454	31.900	35.519	195.844

Tavola 5.4 segue - Popolazione residente attiva e non attiva per sesso e Comune

COMUNI	POPOLAZIONE ATTIVA				POPOLAZIONE NON ATTIVA						
	IN CONDIZIONE PROFESSIONALE				Totale	Casalinghe	Studenti	Ritirati dal lavoro	Altri	Totale generale	
	Totale	Occupati	Disoccupati	In cerca di prima occupazione							
TOTALE											
001	Altino	959	811	45	103	1.533	315	178	601	439	2.492
002	Archi	934	797	52	85	1.458	281	152	658	367	2.392
003	Ari	502	363	78	61	911	216	100	368	227	1.413
004	Arielli	548	509	13	26	717	130	98	229	260	1.265
005	Atessa	4.259	3.642	217	400	5.956	1.403	768	1.674	2.111	10.215
006	Bomba	361	280	37	44	736	113	63	402	158	1.097
007	Borrello	175	130	22	23	345	63	22	209	51	520
008	Bucchianico	1.902	1.623	145	134	2.903	639	320	865	1.079	4.805
010	Canosa Sannita	604	529	33	42	982	201	122	322	337	1.586
011	Carpineto Sinello	275	207	31	37	543	142	38	246	117	818
012	Carunchio	266	226	17	23	610	122	59	281	148	876
013	Casacanditella	498	416	47	35	917	200	72	356	289	1.415
014	Casalanguida	422	348	39	35	775	153	70	290	262	1.197
015	Casalbordino	2.530	2.156	76	298	3.947	812	540	1.526	1.069	6.477
016	Casalıncontrada	976	814	54	108	1.750	504	209	460	577	2.726
017	Casoli	2.425	2.120	111	194	3.691	681	455	1.548	1.007	6.116
018	Castel Frentano	1.453	1.258	81	114	2.464	675	260	839	690	3.917
019	Castelguidone	197	146	19	32	354	76	27	180	71	551
020	Castiglione Messer Marino	859	716	41	102	1.741	419	182	460	680	2.600
021	Celenza sul Trigno	417	361	13	43	829	179	109	290	251	1.246
022	Chieti	23.332	19.393	1.102	2.837	32.544	8.622	5.650	7.374	10.898	55.876
023	Civitaluparella	157	125	27	5	315	81	37	79	118	472
024	Civitella Messer Raimondo	308	267	10	31	803	112	79	439	173	1.111
025	Colledimacine	90	67	8	15	280	39	15	205	21	370
026	Colledimezzo	167	141	11	15	461	86	24	269	82	628
027	Crecchio	1.352	1.132	138	82	1.832	362	250	512	708	3.184
028	Cupello	1.574	1.304	121	149	2.595	742	305	728	820	4.169
029	Dogliola	143	128	8	7	308	61	32	152	63	451
104	Fallo	56	39	13	4	161	86	14	34	27	217
030	Fara Filiorum Petri	759	648	56	55	1.125	296	156	329	344	1.884
031	Fara San Martino	678	589	26	63	1.080	339	137	307	297	1.758
032	Filetto	475	368	67	40	749	129	78	366	176	1.224
033	Fossacesia	2.012	1.710	117	185	2.831	667	384	933	847	4.843
034	Fraine	167	121	14	32	360	55	31	212	62	527
035	Francavilla al Mare	9.157	7.647	663	847	12.518	3.635	2.132	2.255	4.496	21.675
036	Fresagrandinaria	392	299	55	38	958	264	77	312	305	1.350
037	Frisa	824	709	40	75	1.217	172	145	511	389	2.041
038	Furci	511	419	17	75	899	173	111	293	322	1.410
039	Gamberale	164	121	14	29	322	50	36	176	60	486
040	Gessopalena	600	488	29	83	1.315	260	111	650	294	1.915
041	Gissi	1.282	1.070	85	127	2.032	483	259	576	714	3.314
042	Giuliano Teatino	517	458	30	29	850	197	105	300	248	1.367
043	Guardiagrele	3.879	3.432	184	263	6.241	1.413	954	2.009	1.865	10.120
044	Guilmi	208	170	11	27	452	77	38	256	81	660
045	Lama dei Peligni	465	386	29	50	1.050	281	109	407	253	1.515
046	Lanciano	14.004	11.568	729	1.707	20.002	4.768	3.431	5.404	6.399	34.006
047	Lentella	284	243	21	20	489	118	51	152	168	773
048	Lettopalena	126	103	12	11	323	127	35	73	88	449
049	Liscia	323	249	20	54	564	131	76	238	119	887
050	Miglianico	1.851	1.584	116	151	2.505	477	267	974	787	4.356
051	Montazzoli	489	389	23	77	744	199	70	290	185	1.233
009	Montebello sul Sangro	30	19	4	7	139	25	5	102	7	169
052	Monteferrante	67	48	6	13	149	26	4	91	28	216
053	Montelapiano	61	45	6	10	103	17	-	69	17	164
054	Montenerodomo	341	275	19	47	679	145	41	298	195	1.020
055	Monteodorisio	842	689	48	105	1.417	415	159	424	419	2.259
056	Mozzagrogna	835	703	46	86	1.140	252	132	423	333	1.975
057	Orsogna	1.549	1.337	67	145	2.562	602	349	908	703	4.111
058	Ortona	9.021	7.645	490	886	13.580	3.707	2.119	3.756	3.998	22.601

Tavola 5.4 segue - Popolazione residente attiva e non attiva per sesso e Comune

COMUNI	POPOLAZIONE ATTIVA				POPOLAZIONE NON ATTIVA				Totale generale		
	IN CONDIZIONE PROFESSIONALE				Totale	Casalinghe	Studenti Ritirati dal lavoro	Altri			
	Totale	Occupati	Disoccupati	In cerca di prima occupazione							
TOTALE											
059	Paglieta	1.896	1.646	86	164	2.498	466	333	962	737	4.394
060	Palena	575	408	42	125	992	349	115	293	235	1.567
061	Palmoii	435	384	27	24	857	207	77	371	202	1.292
062	Palombaro	468	421	25	22	765	163	85	292	225	1.233
063	Pennadomo	123	105	7	11	292	36	22	194	40	415
064	Pennapiedimonte	245	197	26	22	424	68	32	235	89	669
065	Perano	603	493	47	63	1.076	230	121	66	659	1.679
103	Pietraferrazzana	53	41	5	7	111	13	10	30	58	164
066	Pizzoferrato	551	442	44	65	756	115	90	312	239	1.307
067	Poggiofiorito	415	375	13	27	613	134	63	253	163	1.028
068	Pollutri	919	697	111	111	1.554	353	164	531	506	2.473
069	Pretoro	400	309	58	33	713	200	86	234	193	1.113
070	Quadri	370	272	43	55	670	232	104	132	202	1.040
071	Rapino	578	476	29	73	991	311	107	331	242	1.569
072	Ripa Teatina	1.436	1.270	52	114	2.151	485	241	658	767	3.587
073	Roccamontepiano	780	612	121	47	1.206	213	106	511	376	1.986
074	Rocca San Giovanni	974	820	52	102	1.390	302	144	502	442	2.364
075	Roccascalegna	533	451	20	62	1.024	198	87	467	272	1.557
076	Roccaspinalveti	770	636	38	96	1.146	205	91	474	376	1.916
077	Roio del Sangro	62	40	11	11	183	57	4	56	66	245
078	Rosello	126	92	18	16	305	64	29	138	74	431
079	San Buono	465	389	6	70	868	166	75	395	232	1.333
080	San Giovanni Lipioni	119	104	3	12	303	51	33	170	49	422
081	San Giovanni Teatino	3.433	2.942	286	205	5.016	1.539	616	857	2.004	8.449
082	San Martino sulla Marrucina	292	263	15	14	628	132	57	278	161	920
083	San Salvo	6.291	5.171	341	779	9.236	2.763	1.612	1.521	3.340	15.527
084	Santa Maria Imbaro	660	543	51	66	835	160	115	255	305	1.495
085	Sant'Eusanio del Sangro	937	775	53	109	1.606	270	176	767	393	2.543
086	San Vito Chietino	1.820	1.559	50	211	3.226	966	377	1.034	849	5.046
087	Scerni	1.483	1.265	54	164	2.365	512	280	866	707	3.848
088	Schiavi di Abruzzo	503	392	26	85	1.462	310	50	213	889	1.965
089	Taranta Peligna	221	179	20	22	411	70	39	228	74	632
090	Tolte	1.792	1.537	112	143	2.338	434	339	850	715	4.130
091	Torino di Sangro	1.273	1.107	54	112	1.836	307	206	806	517	3.109
092	Tomareccio	722	577	58	87	1.330	429	144	394	363	2.052
093	Torrebruna	409	310	27	72	978	238	126	449	165	1.387
094	Torrevecchia Teatina	1.243	1.115	68	60	1.927	480	228	614	605	3.170
095	Tornicella Peligna	609	492	32	85	1.224	251	119	533	321	1.833
096	Treglio	436	367	39	30	697	139	102	88	368	1.133
097	Tuffilo	224	192	11	21	417	81	40	207	89	641
098	Vacri	578	441	107	30	1.125	194	118	536	277	1.703
099	Vasto	13.381	11.225	560	1.596	19.499	6.238	3.500	2.991	6.770	32.880
100	Villafonsina	394	340	12	42	732	147	71	345	169	1.126
101	Villamagna	1.000	802	109	89	1.415	265	185	532	433	2.415
102	Villa Santa Maria	514	368	88	58	1.018	291	89	335	303	1.532
TOTALE		150.765	126.222	8.710	15.833	231.065	57.849	32.660	66.996	73.560	381.830

Tavola 5.5 - Popolazione residente attiva in condizione professionale per attività economica, sesso e Comune

COMUNI	Agricoltura, caccia, silvicoltura	Pesca, piscicoltura e servizi connessi	Estrazione di minerali	Attività manifatturiere	Produzione e distribuzione di energia	Costruzioni	Commercio, riparazione autoveicoli e beni di consumo	Alberghi e ristoranti	Trasporti, gazzinaggio e comunicazioni
MASCHI									
001 Altino	35	-	3	182	11	142	89	12	36
002 Archi	92	-	4	150	3	108	76	13	36
003 Ari	122	-	-	62	3	30	27	6	13
004 Arielli	109	-	1	89	2	28	29	3	14
005 Atessa	449	-	3	784	20	341	285	75	155
006 Bomba	21	-	1	58	1	34	20	18	7
007 Borrello	14	-	2	21	-	13	4	20	11
008 Bucchianico	199	-	1	218	1	243	188	32	68
010 Canosa Sannita	127	-	1	84	-	42	38	7	9
011 Carpineto Sinello	41	-	-	58	-	12	15	6	14
012 Carunchio	21	-	9	69	3	35	20	3	3
013 Casacanditella	72	-	-	91	2	37	17	19	10
014 Casalanguida	24	-	-	92	-	59	25	8	21
015 Casalbordino	256	40	9	467	9	163	153	30	74
016 Casalincontrada	29	-	1	217	5	91	64	20	35
017 Casoli	243	-	8	359	20	237	146	27	57
018 Castel Frentano	104	-	1	285	21	160	110	25	57
019 Castelguidone	15	-	-	20	1	40	14	6	13
020 Castiglione Messer Marino	32	-	1	99	13	250	56	44	22
021 Celenza sul Trigno	32	-	-	105	2	61	20	3	13
022 Chieti	264	-	104	3.158	164	1.232	1.402	300	651
023 Civitaluparella	20	-	-	19	-	26	6	16	5
024 Civitella Messer Raimondo	3	-	-	91	1	36	13	3	6
025 Colledimacine	4	-	-	20	-	11	5	6	2
026 Colledimezzo	11	-	3	34	-	34	9	6	3
027 Crecchio	273	-	2	195	7	100	70	16	43
028 Cupello	120	3	18	404	21	181	110	12	40
029 Dogliola	5	-	-	61	-	10	6	4	3
104 Fallo	3	-	-	4	-	1	4	20	1
030 Fara Filiorum Petri	64	-	3	168	2	78	69	18	20
031 Fara San Martino	7	-	-	274	9	21	16	7	16
032 Filetto	55	-	-	65	2	26	40	6	7
033 Fossacesia	284	11	22	328	-	162	105	41	84
034 Fraine	9	-	2	35	1	13	6	6	10
035 Francavilla al Mare	384	19	36	971	50	653	928	223	425
036 Fresagrandinaria	11	-	-	141	-	31	20	11	4
037 Frisa	124	-	3	128	3	57	54	12	11
038 Furci	63	-	-	119	3	15	26	9	17
039 Gamberale	9	-	-	20	-	33	4	7	1
040 Gessopalena	27	-	3	100	3	111	27	8	20
041 Gissi	95	1	-	273	8	74	73	24	25
042 Giuliano Teatino	118	-	-	55	3	19	30	7	9
043 Guardiagrele	123	-	37	612	68	536	286	28	106
044 Guilmi	20	-	-	43	2	29	5	7	3
045 Lama dei Peligni	7	-	1	101	14	68	15	1	14
046 Lanciano	459	2	5	2.014	79	1.133	1.313	197	496
047 Lentella	13	-	12	79	1	27	7	7	5
048 Lettopalena	4	-	-	31	4	20	3	2	7
049 Liscia	33	-	-	70	1	32	24	4	9
050 Miglianico	240	1	2	253	4	152	141	33	63
051 Montazzoli	45	-	-	72	-	106	21	37	7
009 Montebello sul Sangro	4	-	-	-	-	1	2	4	-
052 Monteferrante	7	-	-	9	-	1	2	7	5
053 Montelapiano	4	-	1	10	-	10	2	2	4
054 Montenerodomo	46	-	-	47	-	64	15	9	6
055 Monteodorisio	38	-	-	259	1	122	45	3	18
056 Mozzagrogna	111	-	-	145	6	79	63	13	16
057 Orsogna	141	1	5	217	6	159	89	29	71
058 Ortona	732	102	108	1.374	45	420	684	134	567

Tavola 5.5 segue - Popolazione residente attiva in condizione professionale per attività economica, sesso e Comune

COMUNI	Agricoltura, caccia, silvicoltura	Pesca, piscicoltura e servizi connessi	Estrazione di minerali	Attività manifatturiere	Produzione e distribuzione di energia	Costruzioni	Commercio, riparazione autoveicoli e beni di consumo	Alberghi e ristoranti	Trasporti, magazzinaggio e comunicazioni
MASCHI									
059 Paglieta	185	1	3	407	1	149	122	18	54
060 Palena	30	-	1	96	5	91	28	18	14
061 Palmoli	28	-	9	112	4	47	33	16	17
062 Palombaro	22	-	3	107	4	52	19	8	11
063 Pennadomo	9	-	-	21	-	14	3	4	6
064 Pennapedimonte	20	-	-	42	2	48	10	5	3
065 Perano	49	-	2	115	2	61	62	14	19
103 Pietraferrazzana	2	-	-	7	-	1	2	8	4
066 Pizzoferrato	24	-	6	82	1	84	19	40	18
067 Poggiofiorito	111	-	-	48	-	38	19	2	4
068 Pollutri	151	3	6	202	-	32	58	9	29
069 Pretoro	13	-	9	98	4	25	30	20	8
070 Quadri	5	-	-	45	10	40	25	24	19
071 Rapino	23	-	4	117	1	81	40	6	12
072 Ripa Teatina	199	-	1	204	5	165	95	15	48
073 Roccamontepiano	63	-	3	121	2	128	44	17	23
074 Rocca San Giovanni	125	3	4	134	5	127	56	10	36
075 Roccascalegna	41	-	1	84	-	81	29	11	21
076 Roccaspinaveti	96	-	3	115	3	91	40	30	18
077 Roio del Sangro	6	-	-	3	-	6	3	7	2
078 Rosello	11	-	-	8	2	8	5	23	2
079 San Buono	28	-	-	108	1	57	16	4	15
080 San Giovanni Lipioni	9	-	-	38	-	14	4	1	2
081 San Giovanni Teatino	66	3	7	599	19	401	397	59	188
082 San Martino sulla Marrucina	35	-	-	48	1	27	22	12	6
083 San Salvo	185	10	43	1.867	23	638	432	141	183
084 Santa Maria Imbaro	55	-	1	134	2	53	34	17	20
085 Sant'Eusanio del Sangro	64	-	2	184	3	117	48	10	41
086 San Vito Chietino	158	9	2	288	10	181	102	60	127
087 Scerni	144	2	6	365	-	72	76	33	34
088 Schiavi di Abruzzo	69	-	-	27	-	23	26	18	51
089 Taranta Peligna	11	-	-	44	5	22	11	3	4
090 Tollo	365	-	2	181	9	113	124	22	31
091 Torino di Sangro	163	3	5	259	3	90	50	31	53
092 Tomareccio	62	1	1	166	-	91	54	16	24
093 Torrebruna	12	-	-	91	2	76	20	12	12
094 Torrevecchia Teatina	118	-	6	195	7	153	75	30	53
095 Torricella Peligna	62	-	2	58	3	79	42	9	22
096 Treglio	17	1	-	87	1	39	43	10	8
097 Tuffillo	16	-	3	50	2	26	8	7	7
098 Vacri	100	-	4	94	-	61	45	5	13
099 Vasto	222	48	77	2.740	65	885	1.097	250	330
100 Villafonsina	55	-	-	105	1	11	15	6	8
101 Villamagna	130	-	3	164	7	58	58	22	26
102 Villa Santa Maria	8	-	-	64	8	34	43	58	19
TOTALE	9.384	264	631	25.633	848	12.699	10.720	2.797	5.113

Tavola 5.5 segue - Popolazione residente attiva in condizione professionale per attività economica, sesso e Comune

COMUNI	Agricoltura, caccia, silvicoltura	Pesca, piscicoltura e servizi connessi	Estrazione di minerali	Attività manifatturiere	Produzione e distribuzione di energia	Costruzioni	Commercio, riparazione autoveicoli e beni di consumo	Alberghi e ristoranti	Trasporti, magazzinaggio e comunicazioni	
FEMMINE										
001	Altino	55	-	3	52	-	4	64	8	3
002	Archi	125	-	-	37	-	1	47	7	2
003	Ari	50	-	-	36	1	-	7	2	-
004	Arielli	98	-	-	46	-	1	14	4	1
005	Atessa	395	-	-	254	4	11	167	41	19
006	Bomba	13	-	-	23	-	1	6	14	3
007	Borrello	8	-	-	3	1	-	6	3	1
008	Bucchianico	134	-	-	152	-	7	72	33	4
010	Canosa Sannita	74	-	-	58	-	-	25	5	-
011	Carpineto Sinello	18	-	-	25	-	-	7	3	1
012	Carunchio	2	-	-	16	-	-	11	8	1
013	Casacanditella	43	-	-	43	1	4	12	11	-
014	Casalanguida	44	-	-	27	1	2	17	5	1
015	Casalbordino	249	1	1	129	1	4	101	17	14
016	Casalincontrada	17	-	-	101	2	-	27	11	4
017	Casoli	287	-	1	99	2	9	104	26	11
018	Castel Frentano	91	-	-	95	1	5	70	11	7
019	Castelguidone	2	-	-	5	-	1	11	3	-
020	Castiglione Messer Marino	21	-	-	21	-	3	32	20	3
021	Celenza sul Trigno	11	-	-	22	-	2	17	5	2
022	Chieti	142	-	8	1.439	32	95	984	281	146
023	Civitaluparella	11	-	-	9	-	1	5	6	-
024	Civitella Messer Raimondo	18	-	-	16	-	-	17	2	2
025	Colledimacine	1	-	-	3	-	-	1	1	-
026	Colledimezzo	9	-	-	4	-	-	9	2	-
027	Crecchio	223	-	-	116	-	3	27	14	2
028	Cupello	92	-	-	63	1	8	78	22	4
029	Dogliola	2	-	-	17	-	-	4	-	1
104	Fallo	-	-	-	3	-	-	2	5	1
030	Fara Filiorum Petri	22	-	-	74	2	3	38	20	2
031	Fara San Martino	6	-	-	81	-	2	25	9	9
032	Filetto	47	-	-	45	-	2	18	6	-
033	Fossacesia	204	-	-	102	2	5	90	35	10
034	Fraine	13	-	-	7	-	-	5	2	2
035	Francavilla al Mare	261	-	3	481	8	41	494	166	79
036	Fresagrandinaria	25	-	-	21	-	4	19	5	1
037	Frisa	111	-	-	58	2	3	36	10	1
038	Furci	48	-	-	42	-	1	15	2	2
039	Gamberale	16	-	-	2	-	1	3	2	3
040	Gessopalena	12	-	-	24	-	1	29	4	5
041	Gissi	86	-	-	168	1	2	37	20	2
042	Giuliano Teatino	59	-	-	41	1	1	10	4	-
043	Guardiagrele	162	-	-	337	4	30	187	33	17
044	Guilmi	28	-	-	18	-	-	4	2	-
045	Lama dei Peligni	5	-	1	34	-	4	44	8	2
046	Lanciano	464	1	-	754	8	23	735	164	82
047	Lentella	21	-	1	15	-	-	15	6	2
048	Lettopalena	1	-	-	5	-	-	6	1	2
049	Liscia	18	-	-	23	-	-	10	1	1
050	Miglianico	208	-	-	184	-	1	64	27	4
051	Montazzoli	21	-	-	28	-	-	11	7	6
009	Montebello sul Sangro	2	-	-	1	-	-	1	1	-
052	Monteferrante	1	-	-	7	-	-	2	2	1
053	Montelapiano	4	-	-	4	-	-	1	2	-
054	Montenerodomo	28	-	-	8	-	1	11	6	-
055	Monteodorisio	63	-	-	46	-	3	28	8	1
056	Mozzagrogna	84	-	-	49	-	1	31	16	2
057	Orsogna	113	-	-	133	-	-	61	17	10
058	Ortona	553	2	8	512	2	16	436	106	54

Tavola 5.5 segue - Popolazione residente attiva in condizione professionale per attività economica, sesso e Comune

COMUNI	Agricoltura, caccia, silvicoltura	Pesca, piscicoltura e servizi connessi	Estrazione di minerali	Attività manifatturiere	Produzione e distribuzione di energia	Costruzioni	Commercio, riparazione autoveicoli e beni di consumo	Alberghi e ristoranti	Trasporti, magazzinaggio e comunicazioni	
FEMMINE										
059	Paglieta	182	-	-	218	-	-	59	20	4
060	Palena	4	-	-	26	-	2	24	11	2
061	Palmoli	11	-	-	41	-	1	22	3	2
062	Palombaro	38	-	1	69	-	1	21	2	2
063	Pennadomo	19	-	-	8	-	-	3	1	1
064	Pennapedimonte	17	-	1	24	-	3	13	6	-
065	Perano	35	-	-	32	-	1	45	11	2
103	Pietraferrazzana	2	-	-	5	-	-	2	2	1
066	Pizzoferrato	96	-	-	21	-	2	7	20	4
067	Poggiofiorito	48	-	-	35	1	-	12	3	2
068	Pollutri	104	-	-	41	-	5	40	7	-
069	Pretoro	11	-	4	44	-	3	17	12	1
070	Quadri	9	-	-	5	-	5	11	12	6
071	Rapino	10	-	-	48	-	1	28	8	3
072	Ripa Teatina	139	-	-	81	-	1	47	13	5
073	Roccamontepiano	53	-	-	114	-	3	22	9	2
074	Rocca San Giovanni	147	-	-	35	-	1	37	6	3
075	Roccascalegna	39	-	-	27	-	-	20	5	3
076	Roccaspinalveti	83	-	-	96	-	-	24	9	2
077	Roio del Sangro	5	-	1	3	-	-	3	2	1
078	Rosello	8	-	-	3	-	2	2	4	1
079	San Buono	36	-	-	51	-	-	12	3	1
080	San Giovanni Lipioni	-	-	-	6	-	-	1	1	-
081	San Giovanni Teatino	39	-	2	340	3	35	174	70	29
082	San Martino sulla Marrucina	32	-	1	19	-	1	4	7	-
083	San Salvo	155	-	-	417	3	29	249	112	26
084	Santa Maria Imbaro	59	-	-	58	-	2	23	11	5
085	Sant'Eusanio del Sangro	130	-	-	22	2	2	28	10	5
086	San Vito Chietino	79	-	-	84	-	7	73	33	19
087	Scerni	182	-	-	86	-	-	50	21	2
088	Schiavi di Abruzzo	84	-	-	7	-	1	13	12	2
089	Taranta Peligna	5	-	-	19	-	2	11	4	1
090	Tollo	283	-	1	123	-	3	67	19	2
091	Torino di Sangro	186	-	1	88	-	4	37	27	6
092	Tomareccio	27	-	-	23	-	2	45	9	4
093	Torrebruna	3	-	-	15	-	1	17	5	-
094	Torrevecchia Teatina	78	-	-	120	-	1	45	19	1
095	Torricella Peligna	55	-	-	22	-	2	33	8	8
096	Treglio	26	-	-	36	-	2	22	10	-
097	Tuffillo	15	-	-	16	-	-	7	7	1
098	Vacri	48	-	-	55	-	1	18	6	1
099	Vasto	160	-	2	547	9	65	731	148	44
100	Villalfonsina	69	-	-	22	-	-	10	2	1
101	Villamagna	121	-	-	100	1	1	26	13	2
102	Villa Santa Maria	6	-	-	28	1	1	33	11	4
TOTALE		7.859	4	40	9.498	97	500	6.598	1.996	744

Tavola 5.5 segue - Popolazione residente attiva in condizione professionale per attività economica, sesso e Comune

COMUNI	Agricoltura, caccia, silvicoltura	Pesca, piscicoltura e servizi connessi	Estrazione di minerali	Attività manifatturiere	Produzione e distribuzione di energia	Costruzioni	Commercio, riparazione autoveicoli e beni di consumo	Alberghi e ristoranti	Trasporti, magazzinaggio e comunicazioni
TOTALE									
001 Altino	90	-	6	234	11	146	153	20	39
002 Archi	217	-	4	187	3	109	123	20	38
003 Ari	172	-	-	98	4	30	34	8	13
004 Arielli	207	-	1	135	2	29	43	7	15
005 Atessa	844	-	3	1.038	24	352	452	116	174
006 Bomba	34	-	1	81	1	35	26	32	10
007 Borrello	22	-	2	24	1	13	10	23	12
008 Bucchianico	333	-	1	370	1	250	260	65	72
010 Canosa Sannita	201	-	1	142	-	42	63	12	9
011 Carpineto Sinello	59	-	-	83	-	12	22	9	15
012 Carunchio	23	-	9	85	3	35	31	11	4
013 Casacanditella	115	-	-	134	3	41	29	30	10
014 Casalanguida	68	-	-	119	1	61	42	13	22
015 Casalbordino	505	41	10	596	10	167	254	47	88
016 Casalcontrada	46	-	1	318	7	91	91	31	39
017 Casoli	530	-	9	458	22	246	250	53	68
018 Castel Frentano	195	-	1	380	22	165	180	36	64
019 Castelguidone	17	-	-	25	1	41	25	9	13
020 Castiglione Messer Marino	53	-	1	120	13	253	88	64	25
021 Celenza sul Trigno	43	-	-	127	2	63	37	8	15
022 Chieti	406	-	112	4.597	196	1.327	2.386	581	797
023 Civitaluparella	31	-	-	28	-	27	11	22	5
024 Civitella Messer Raimondo	21	-	-	107	1	36	30	5	8
025 Colledimacine	5	-	-	23	-	11	6	7	2
026 Colledimezzo	20	-	3	38	-	34	18	8	3
027 Crecchio	496	-	2	311	7	103	97	30	45
028 Cupello	212	3	18	467	22	189	188	34	44
029 Dogliola	7	-	-	78	-	10	10	4	4
104 Fallo	3	-	-	7	-	1	6	25	2
030 Fara Filiorum Petri	86	-	3	242	4	81	107	38	22
031 Fara San Martino	13	-	-	355	9	23	41	16	25
032 Filetto	102	-	-	110	2	28	58	12	7
033 Fossacesia	488	11	22	430	2	167	195	76	94
034 Fraine	22	-	2	42	1	13	11	8	12
035 Francavilla al Mare	645	19	39	1.452	58	694	1.422	389	504
036 Fresagrandinaria	36	-	-	162	-	35	39	16	5
037 Frisa	235	-	3	186	5	60	90	22	12
038 Furci	111	-	-	161	3	16	41	11	19
039 Gamberale	25	-	-	22	-	34	7	9	4
040 Gessopalena	39	-	3	124	3	112	56	12	25
041 Gissi	181	1	-	441	9	76	110	44	27
042 Giuliano Teatino	177	-	-	96	4	20	40	11	9
043 Guardiagrele	285	-	37	949	72	566	473	61	123
044 Guilmi	48	-	-	61	2	29	9	9	3
045 Lama dei Peligni	12	-	2	135	14	72	59	9	16
046 Lanciano	923	3	5	2.768	87	1.156	2.048	361	578
047 Lentella	34	-	13	94	1	27	22	13	7
048 Lettopalena	5	-	-	36	4	20	9	3	9
049 Liscia	51	-	-	93	1	32	34	5	10
050 Miglianico	448	1	2	437	4	153	205	60	67
051 Montazzoli	66	-	-	100	-	106	32	44	13
009 Montebello sul Sangro	6	-	-	1	-	1	3	5	-
052 Monteferrante	8	-	-	16	-	1	4	9	6
053 Montelapiano	8	-	1	14	-	10	3	4	4
054 Montenerodomo	74	-	-	55	-	65	26	15	6
055 Montedorisio	101	-	-	305	1	125	73	11	19
056 Mozzagrogna	195	-	-	194	6	80	94	29	18
057 Orsogna	254	1	5	350	6	159	150	46	81
058 Ortona	1.285	104	116	1.886	47	436	1.120	240	621

Tavola 5.5 segue - Popolazione residente attiva in condizione professionale per attività economica, sesso e Comune

COMUNI	Agricoltura, caccia, silvicoltura	Pesca, piscicoltura e servizi connessi	Estrazione di minerali	Attività manifatturiere	Produzione e distribuzione di energia	Costruzioni	Commercio, riparazione autoveicoli e beni di consumo	Alberghi e ristoranti	Trasporti, magazzinaggio e comunicazioni
TOTALE									
059 Paglieta	367	1	3	625	1	149	181	38	58
060 Palena	34	-	1	122	5	93	52	29	16
061 Palmoli	39	-	9	153	4	48	55	19	19
062 Palombaro	60	-	4	176	4	53	40	10	13
063 Pennadomo	28	-	-	29	-	14	6	5	7
064 Pennapiedimonte	37	-	1	66	2	51	23	11	3
065 Perano	84	-	2	147	2	62	107	25	21
103 Pietraferrazzana	4	-	-	12	-	1	4	10	5
066 Pizzoferrato	120	-	6	103	1	86	26	60	22
067 Poggiofiorito	159	-	-	83	1	38	31	5	6
068 Pollutri	255	3	6	243	-	37	98	16	29
069 Pretoro	24	-	13	142	4	28	47	32	9
070 Quadri	14	-	-	50	10	45	36	36	25
071 Rapino	33	-	4	165	1	82	68	14	15
072 Ripa Teatina	338	-	1	285	5	166	142	28	53
073 Roccamontepiano	116	-	3	235	2	131	66	26	25
074 Rocca San Giovanni	272	3	4	169	5	128	93	16	39
075 Roccascalegna	80	-	1	111	-	81	49	16	24
076 Roccaspinaveti	179	-	3	211	3	91	64	39	20
077 Roio del Sangro	11	-	1	6	-	6	6	9	3
078 Rosello	19	-	-	11	2	10	7	27	3
079 San Buono	64	-	-	159	1	57	28	7	16
080 San Giovanni Lipioni	9	-	-	44	-	14	5	2	2
081 San Giovanni Teatino	105	3	9	939	22	436	571	129	217
082 San Martino sulla Marrucina	67	-	1	67	1	28	26	19	6
083 San Salvo	340	10	43	2.284	26	667	681	253	209
084 Santa Maria Imbaro	114	-	1	192	2	55	57	28	25
085 Sant'Eusanio del Sangro	194	-	2	206	5	119	76	20	46
086 San Vito Chietino	237	9	2	372	10	188	175	93	146
087 Scerni	326	2	6	451	-	72	126	54	36
088 Schiavi di Abruzzo	153	-	-	34	-	24	39	30	53
089 Taranta Peligna	16	-	-	63	5	24	22	7	5
090 Tollo	648	-	3	304	9	116	191	41	33
091 Torino di Sangro	349	3	6	347	3	94	87	58	59
092 Tomareccio	89	1	1	189	-	93	99	25	28
093 Torrebruna	15	-	-	106	2	77	37	17	12
094 Torrecchia Teatina	196	-	6	315	7	154	120	49	54
095 Torricella Peligna	117	-	2	80	3	81	75	17	30
096 Treglio	43	1	-	123	1	41	65	20	8
097 Tuffillo	31	-	3	66	2	26	15	14	8
098 Vacri	148	-	4	149	-	62	63	11	14
099 Vasto	382	48	79	3.287	74	950	1.828	398	374
100 Villafonsina	124	-	-	127	1	11	25	8	9
101 Villamagna	251	-	3	264	8	59	84	35	28
102 Villa Santa Maria	14	-	-	92	9	35	76	69	23
TOTALE	17.243	268	671	35.131	945	13.199	17.318	4.793	5.857

Tavola 5.5 segue - Popolazione residente attiva in condizione professionale per attività economica, sesso e Comune

COMUNI	Intermedia- zione moneta- ria e finan- ziaria	Affari, imobi- liari, noleg- gio, informa- tica, ricerca e altro	P. A. e Difesa, Assicura- zione sociale obbligatoria	Istruzione	Sanità e altri servizi sociali	Altri pubblici, so- ciali e pers- nali	servizi pubblici, so- ciali e pers- nali	Servizi dome- stici presso famiglie e convivenze	Organizzazioni ed organismi extraterrito- riali	Totale
MASCHI										
001 Altino	5	23	19	15	8	4	1	-	-	585
002 Archi	-	23	35	11	13	4	-	-	-	568
003 Ari	1	10	17	5	8	5	-	-	-	309
004 Arielli	1	10	17	10	5	2	-	-	-	320
005 Atessa	21	100	135	45	86	25	-	-	-	2.524
006 Bomba	2	9	25	9	4	4	-	-	-	213
007 Borrello	-	6	14	1	3	3	-	-	-	112
008 Bucchianico	8	42	90	20	56	24	1	-	-	1.191
010 Canosa Sannita	4	15	26	6	8	5	-	-	-	372
011 Carpineto Sinello	-	3	13	2	7	2	-	-	-	173
012 Carunchio	2	3	9	1	6	2	-	-	-	186
013 Casacanditella	1	11	22	10	8	7	-	-	-	307
014 Casalanguida	1	8	5	12	4	8	-	-	-	267
015 Casalbordino	18	40	113	77	32	19	-	-	-	1.500
016 Casalincontrada	5	26	77	16	14	9	-	-	-	609
017 Casoli	9	40	112	51	88	16	-	-	-	1.413
018 Castel Frentano	6	19	46	19	21	28	-	-	-	902
019 Castelguidone	-	-	8	6	-	2	-	-	-	125
020 Castiglione Messer Marino	3	8	43	7	6	6	-	-	-	590
021 Celenza sul Trigno	-	11	24	5	2	3	-	-	-	281
022 Chieti	510	754	2.259	717	842	459	-	1	-	12.817
023 Civitaluparella	-	4	10	1	1	6	-	-	-	114
024 Civitella Messer Raimondo	-	7	24	2	3	1	-	-	-	190
025 Colledimacine	1	3	7	4	-	1	-	-	-	64
026 Colledimezzo	3	5	2	4	1	1	-	-	-	116
027 Crecchio	4	17	22	22	23	8	-	-	-	802
028 Cupello	5	28	53	15	15	9	-	-	-	1.034
029 Dogliola	-	1	8	-	1	-	-	-	-	99
104 Fallo	-	1	3	-	-	-	-	-	-	37
030 Fara Filiorum Petri	5	16	14	8	9	6	-	-	-	480
031 Fara San Martino	1	11	17	10	10	7	-	-	-	406
032 Filetto	-	11	28	10	12	4	-	-	-	266
033 Fossacesia	5	47	55	23	11	23	-	-	-	1.201
034 Fraine	1	1	12	-	-	-	-	-	-	96
035 Francavilla al Mare	135	318	628	201	177	188	2	-	-	5.338
036 Fresagrandinaria	-	9	22	1	4	6	-	-	-	260
037 Frisa	3	23	29	6	8	9	-	-	-	470
038 Furci	-	13	18	5	4	3	-	-	-	295
039 Gamberale	-	2	10	2	3	1	-	-	-	92
040 Gessopalena	4	15	24	18	6	7	-	-	-	373
041 Gissi	11	24	62	24	30	11	-	-	-	735
042 Giuliano Teatino	8	6	33	10	8	21	-	-	-	327
043 Guardiagrele	28	68	132	119	110	33	-	-	-	2.286
044 Guilmi	1	3	2	1	2	2	-	-	-	120
045 Lama dei Peligni	2	11	27	4	6	4	-	-	-	275
046 Lanciano	219	448	568	426	353	215	4	-	-	7.931
047 Lentella	-	10	12	-	1	3	-	-	-	177
048 Lettopalena	-	5	10	-	1	1	-	-	-	88
049 Liscia	2	4	12	3	2	2	-	-	-	198
050 Miglianico	7	31	95	17	22	16	1	-	-	1.078
051 Montazzoli	1	6	14	2	4	1	-	-	-	316
009 Montebello sul Sangro	-	-	4	-	1	-	-	-	-	16
052 Monteferrante	-	1	3	-	-	-	-	-	-	35
053 Montelapiano	-	1	3	-	1	-	-	-	-	38
054 Montenerodomo	-	11	13	5	4	1	-	-	-	221
055 Monteodorisio	2	9	20	9	9	6	-	-	-	541
056 Mozzagrogna	7	12	22	8	13	6	-	-	-	501
057 Orsogna	9	51	77	30	14	16	1	-	-	916
058 Ortona	86	164	456	180	203	110	2	-	-	5.367

Tavola 5.5 segue - Popolazione residente attiva in condizione professionale per attività economica, sesso e Comune

CÓMUNI		Intermedia- zione moneta- ria e finan- ziaria	Affari immobi- liari, noleg- gio, informa- tica, ricerca e altro	P. A. e Difesa, Assicura- zione sociale obbligatoria	Istruzione	Sanità e servizi sociali	Altri servizi sociali	Altri pubblici, so- ciali e perso- nali	servizi pubblici, so- ciali e perso- nali	Servizi stici presso famiglie e convivenze	dome- stici presso famiglie e convivenze	Organizzazioni ed organismi extraterrito- riali	Totale
MASCHI													
059	Paglieta	4	40	32	56	26	10	-	-	-	-	-	1.108
060	Palena	-	7	35	8	6	6	-	-	-	-	-	345
061	Palmoli	1	7	17	2	6	4	-	-	-	-	-	303
062	Palombaro	-	11	30	6	7	5	-	-	-	-	-	285
063	Pennadomo	-	1	4	3	7	1	-	-	-	-	-	73
064	Pennapedimonte	1	3	11	-	3	1	-	-	-	-	-	149
065	Perano	2	16	13	6	8	4	-	-	-	-	-	373
103	Pietraferrazzana	-	2	5	1	-	1	-	-	-	-	-	33
066	Pizzoferrato	1	6	15	1	5	2	-	-	-	-	-	304
067	Poggiofiorito	1	6	19	4	7	2	-	-	-	-	-	261
068	Pollutri	2	14	26	14	12	5	-	-	-	-	-	563
069	Pretoro	-	5	23	3	4	4	-	-	-	-	-	246
070	Quadri	1	8	36	10	4	3	-	-	-	-	-	230
071	Rapino	3	8	36	11	10	4	-	-	-	-	-	356
072	Ripa Teatina	9	38	73	7	40	18	-	-	-	-	-	917
073	Roccamontepiano	3	16	44	4	12	4	-	-	-	-	-	484
074	Rocca San Giovanni	8	15	33	10	10	10	-	-	-	-	-	586
075	Roccascalegna	5	8	14	13	6	9	-	-	-	-	-	323
076	Roccaspinalveti	3	6	15	6	5	4	-	-	-	-	-	435
077	Roio del Sangro	1	1	2	1	-	1	-	-	-	-	-	33
078	Rosello	-	3	11	5	1	3	-	-	-	-	-	82
079	San Buono	-	9	17	5	5	1	-	-	-	-	-	266
080	San Giovanni Lipioni	-	2	9	3	2	1	-	-	-	-	-	85
081	San Giovanni Teatino	34	77	204	48	38	34	-	-	-	-	-	2.174
082	San Martino sulla Marrucina	1	10	15	4	2	8	-	-	-	-	-	191
083	San Salvo	27	100	206	60	41	57	-	-	-	-	-	4.013
084	Santa Maria Imbaro	4	12	24	8	6	7	-	-	-	-	-	377
085	Sant'Eusanio del Sangro	1	17	20	29	3	3	-	-	-	-	-	542
086	San Vito Chietino	9	50	78	24	25	18	-	-	2	-	-	1.143
087	Scerni	3	23	48	64	13	6	-	-	-	-	-	889
088	Schiavi di Abruzzo	1	9	28	7	5	2	-	-	-	-	-	266
089	Taranta Peligna	5	7	15	2	3	2	-	-	-	-	-	134
090	Tollo	9	39	75	24	21	10	-	-	-	-	-	1.025
091	Torino di Sangro	3	16	37	7	15	8	-	-	-	-	-	743
092	Tomareccio	1	13	10	19	7	8	-	-	-	-	-	473
093	Torrebruna	-	8	28	6	3	2	-	-	-	-	-	272
094	Torrevicchia Teatina	2	30	61	4	51	22	-	-	-	-	-	807
095	Torricella Peligna	1	14	29	12	6	6	-	-	1	-	-	346
096	Treglio	1	9	38	2	6	4	-	-	-	-	-	266
097	Tuffillo	1	3	8	1	2	3	-	-	-	-	-	137
098	Vacri	3	14	18	8	7	6	-	-	-	-	-	378
099	Vasto	144	403	932	333	379	136	-	-	2	-	-	8.043
100	Villalfonsina	1	4	10	11	2	2	-	-	-	-	-	231
101	Villamagna	9	16	42	17	9	14	-	-	-	-	-	575
102	Villa Santa Maria	-	17	36	17	13	5	-	-	-	-	-	322
TOTALE		1.452	3.681	8.142	3.101	3.136	1.831	17	1	1	1	1	89.450

Tavola 5.5 segue - Popolazione residente attiva in condizione professionale per attività economica, sesso e Comune

COMUNI	Intermedia- zione moneta- ria e finan- ziaria	Affari immobi- liari, noleg- gio, informa- tica, ricerca e altro	P. A. e Difesa, Assicura- zione sociale obbligatoria	Istruzione	Sanità e altri servizi sociali	Altri pubblici, so- ciali e perso- nali	servizi Storici presso famiglie e convivenze	Organizzazioni ed organismi extraterrito- riali	Totale
FEMMINE									
001 Altino	1	10	7	33	11	16	4	-	271
002 Archi	1	10	1	24	17	9	-	-	281
003 Ari	1	8	2	13	4	8	-	-	132
004 Arielli	-	5	3	13	9	6	2	-	202
005 Atessa	9	66	27	100	191	50	1	-	1.335
006 Bomba	1	3	7	16	11	6	-	-	104
007 Borrello	1	1	4	5	6	-	1	-	40
008 Bucchianico	4	23	18	25	68	26	11	-	577
010 Canosa Sannita	2	2	4	12	-	8	-	-	190
011 Carpineto Sinello	-	1	2	6	2	-	-	-	65
012 Carunchio	2	1	4	6	3	3	-	-	57
013 Casacanditella	3	4	2	8	14	11	-	-	156
014 Casalanguida	-	4	3	10	3	3	-	-	120
015 Casalbordino	6	19	19	107	32	31	1	-	732
016 Casalinocontrada	3	15	20	27	17	14	1	-	259
017 Casoli	5	26	32	95	89	27	5	-	818
018 Castel Frentano	4	20	13	47	32	35	6	-	437
019 Castelguidone	-	-	3	10	3	2	-	-	40
020 Castiglione Messer Marino	3	6	18	25	12	3	-	-	167
021 Celenza sul Trigno	-	3	9	13	5	4	-	-	93
022 Chieti	197	431	1.002	1.467	998	441	14	1	7.678
023 Civitaluparella	-	-	2	4	-	-	-	-	38
024 Civitella Messer Raimondo	1	1	15	3	8	4	-	-	87
025 Colledimacine	-	-	2	1	1	1	-	-	11
026 Colledimezzo	-	1	-	5	1	4	1	-	36
027 Crechio	6	16	6	27	13	14	1	-	468
028 Cupello	1	11	22	42	20	26	1	-	391
029 Dogliola	-	-	3	5	1	4	-	-	37
104 Fallo	-	1	1	-	2	-	-	-	15
030 Fara Filiorum Petri	1	8	6	29	9	10	-	-	224
031 Fara San Martino	2	7	8	42	10	8	-	-	209
032 Filetto	1	3	7	22	14	3	1	-	169
033 Fossacesia	5	26	26	62	24	33	2	-	626
034 Fraine	-	1	1	5	2	1	-	-	39
035 Francavilla al Mare	55	184	246	528	218	194	14	-	2.972
036 Fresagrandinaria	-	5	5	2	5	2	-	-	94
037 Frisa	2	9	6	17	13	9	2	-	279
038 Furci	-	2	5	16	6	2	-	-	141
039 Gamberale	1	1	2	9	3	-	-	-	43
040 Gessopalena	2	8	6	30	15	8	-	-	144
041 Gissi	5	10	12	32	30	15	-	-	420
042 Giuliano Teatino	-	3	9	7	6	19	1	-	161
043 Guardiareale	20	43	48	257	125	47	20	-	1.330
044 Guilmi	1	1	-	1	2	4	-	-	61
045 Lama dei Peligni	1	3	11	17	6	4	-	-	140
046 Lanciano	101	255	167	865	483	220	44	-	4.366
047 Lentella	-	5	8	5	4	5	-	-	87
048 Lettopalena	-	-	-	5	3	4	-	-	27
049 Liscia	-	1	8	5	4	-	-	-	71
050 Miglianico	4	20	19	26	26	28	11	-	622
051 Montazzoli	-	3	4	7	6	3	-	-	96
009 Montebello sul Sangro	-	1	-	-	-	1	-	-	7
052 Monteferrante	-	1	1	-	4	-	-	-	19
053 Montelapiano	-	-	-	1	-	1	-	-	13
054 Montenerodomo	2	1	3	3	7	3	-	-	73
055 Monteodorisio	-	4	5	14	6	12	6	-	196
056 Mozzagrogna	4	10	3	24	9	9	6	-	248
057 Orsogna	2	17	31	53	26	22	3	-	488
058 Ortona	64	108	188	368	250	88	13	-	2.768

Tavola 5.5 segue - Popolazione residente attiva in condizione professionale per attività economica, sesso e Comune

COMUNI	Intermedia- zione moneta- ria e finan- ziaria	Affari immobiliari, nolegg- gio, informa- tica, ricerca e altro	P. A. e Difesa, Assicura- zione sociale obbligatoria	Istruzione	Sanità e altri servizi sociali	Altri pubblici, so- ciali e perso- nali	servizi sociali famiglie convivenze	Servizi dome- stici presso e	Organizzazioni ed organismi extraterrito- riali	Totale
FEMMINE										
059 Paglieta	2	18	13	70	19	18	1	-	-	624
060 Palena	-	3	7	15	6	3	2	-	-	105
061 Palmoli	-	3	1	10	7	7	-	-	-	108
062 Palombaro	1	2	7	10	3	4	-	-	-	161
063 Pennadomo	-	-	1	5	-	1	-	-	-	39
064 Pennapedimonte	1	1	1	3	1	2	1	-	-	74
065 Perano	1	7	6	11	10	5	1	-	-	167
103 Pietraferrazzana	-	-	-	-	1	-	-	-	-	13
066 Pizzoferrato	-	6	2	10	4	10	-	-	-	182
067 Poggiofiorito	2	2	5	8	4	5	-	-	-	127
068 Pollutri	-	3	8	20	9	8	-	-	-	245
069 Pretoro	1	2	7	7	9	3	-	-	-	121
070 Quadri	-	1	11	18	5	1	1	-	-	85
071 Rapino	1	7	8	16	7	8	4	-	-	149
072 Ripa Teatina	6	7	31	16	31	19	9	-	-	405
073 Roccamontepiano	1	8	8	15	4	8	2	-	-	249
074 Rocca San Giovanni	4	9	2	21	7	14	-	-	-	286
075 Roccascalegna	2	7	3	25	9	8	-	-	-	148
076 Roccaspinaveti	2	2	1	11	3	6	-	-	-	239
077 Roio del Sangro	-	-	-	1	2	-	-	-	-	18
078 Rosello	-	2	2	3	1	-	-	-	-	28
079 San Buono	1	3	8	3	3	8	-	-	-	129
080 San Giovanni Lipioni	-	1	1	6	5	1	-	-	-	22
081 San Giovanni Teatino	20	72	58	98	50	62	2	-	-	1.054
082 San Martino sulla Marrucina	2	3	1	9	5	3	-	-	-	87
083 San Salvo	16	73	80	197	66	75	1	-	-	1.499
084 Santa Maria Imbaro	2	13	12	14	11	7	-	-	-	217
085 Sant'Eusanio del Sangro	-	9	10	40	15	13	-	-	-	286
086 San Vito Chietino	7	20	26	63	27	25	3	-	-	466
087 Scerni	2	6	15	44	6	16	-	-	-	430
088 Schiavi di Abruzzo	-	3	1	17	2	9	1	-	-	152
089 Taranta Peligna	1	5	10	3	3	1	-	-	-	65
090 Tollo	4	19	11	44	26	22	-	-	-	624
091 Torino di Sangro	1	7	8	33	11	8	1	-	-	418
092 Tomareccio	3	4	4	20	11	9	1	-	-	162
093 Torrebruna	1	2	6	10	5	-	-	-	-	65
094 Torrevecchia Teatina	4	11	18	8	48	20	3	-	-	376
095 Torricella Peligna	5	5	9	18	5	5	3	-	-	178
096 Treglio	2	8	13	6	11	4	-	-	-	140
097 Tuffillo	2	1	3	8	1	4	1	-	-	66
098 Vacri	1	3	8	17	4	8	-	-	-	170
099 Vasto	90	212	278	835	433	164	23	1	-	3.742
100 Villalfonsina	1	1	-	11	1	3	-	-	-	121
101 Villamagna	3	7	8	35	10	8	1	-	-	336
102 Villa Santa Maria	1	1	10	21	12	5	-	-	-	134
TOTALE	717	2.007	2.808	6.456	3.802	2.121	233	2	45.482	

Tavola 5.5 segue - Popolazione residente attiva in condizione professionale per attività economica, sesso e Comune

COMUNI	Intermedia- zione moneta- ria e finan- ziaria	Affari liari, noleg- gio, infor- matica, e altro	P. A. e Difesa, Assicura- zione sociale obbligatoria	Istruzione	Sanità e servizi sociali	Altri pubblici, so- ciali e perso- nali	servizi sociali e perso- nali	Servizi domes- tici presso famiglie convivenze	Organizzazioni ed organismi extraterrito- riali	Totale
TOTALE										
001 Altino	6	33	26	48	19	20	5	-	-	856
002 Archi	1	33	36	35	30	13	-	-	-	849
003 Ari	2	18	19	18	12	13	-	-	-	441
004 Arielli	1	15	20	23	14	8	2	-	-	522
005 Atessa	30	166	162	145	277	75	1	-	-	3.859
006 Bomba	3	12	32	25	15	10	-	-	-	317
007 Borrello	1	7	18	6	9	3	1	-	-	152
008 Bucchianico	12	65	108	45	124	50	12	-	-	1.768
010 Canosa Sannita	6	17	30	18	8	13	-	-	-	562
011 Carpineto Sinello	-	4	15	8	9	2	-	-	-	238
012 Carunchio	4	4	13	7	9	5	-	-	-	243
013 Casacanditella	4	15	24	18	22	18	-	-	-	463
014 Casalanguida	1	12	8	22	7	11	-	-	-	387
015 Casalbordino	24	59	132	184	64	50	1	-	-	2.232
016 Casalnuovo	8	41	97	43	31	23	1	-	-	868
017 Casoli	14	66	144	146	177	43	5	-	-	2.231
018 Castel Frentano	10	39	59	66	53	63	6	-	-	1.339
019 Castelguidone	-	-	11	16	3	4	-	-	-	165
020 Castiglione Messer Marino	6	14	61	32	18	9	-	-	-	757
021 Celenza sul Trigno	-	14	33	18	7	7	-	-	-	374
022 Chieti	707	1.185	3.261	2.184	1.840	900	14	2	-	20.495
023 Civitaluparella	-	4	12	5	1	6	-	-	-	152
024 Civitella Messer Raimondo	1	8	39	5	11	5	-	-	-	277
025 Colledimacine	1	3	9	5	1	2	-	-	-	75
026 Colledimezzo	3	6	2	9	2	5	1	-	-	152
027 Crecchio	10	33	28	49	36	22	1	-	-	1.270
028 Cupello	6	39	75	57	35	35	1	-	-	1.425
029 Dogliola	-	1	11	5	2	4	-	-	-	136
104 Fallo	-	2	4	-	2	-	-	-	-	52
030 Fara Filiorum Petri	6	24	20	37	18	16	-	-	-	704
031 Fara San Martino	3	18	25	52	20	15	-	-	-	615
032 Filetto	1	14	35	32	26	7	1	-	-	435
033 Fossacesia	10	73	81	85	35	56	2	-	-	1.827
034 Fraine	1	2	13	5	2	1	-	-	-	135
035 Francavilla al Mare	190	502	874	729	395	382	16	-	-	8.310
036 Fresagrandinaria	-	14	27	3	9	8	-	-	-	354
037 Frisa	5	32	35	23	21	18	2	-	-	749
038 Furci	-	15	23	21	10	5	-	-	-	436
039 Gamberale	1	3	12	11	6	1	-	-	-	135
040 Gessopalena	6	23	30	48	21	15	-	-	-	517
041 Gissi	16	34	74	56	60	26	-	-	-	1.155
042 Giuliano Teatino	8	9	42	17	14	40	1	-	-	488
043 Guardiagrele	48	111	180	376	235	80	20	-	-	3.616
044 Guilmi	2	4	2	2	4	6	-	-	-	181
045 Lama dei Peligni	3	14	38	21	12	8	-	-	-	415
046 Lanciano	320	703	735	1.291	836	435	48	-	-	12.297
047 Lentella	-	15	20	5	5	8	-	-	-	264
048 Lettopalena	-	5	10	5	4	5	-	-	-	115
049 Liscia	2	5	20	8	6	2	-	-	-	269
050 Miglianico	11	51	114	43	48	44	12	-	-	1.700
051 Montazzoli	1	9	18	9	10	4	-	-	-	412
009 Montebello sul Sangro	-	1	4	-	1	1	-	-	-	23
052 Monteferrante	-	2	4	-	4	-	-	-	-	54
053 Montelapiano	-	1	3	1	1	1	-	-	-	51
054 Montenerodomo	2	12	16	8	11	4	-	-	-	294
055 Monteodorisio	2	13	25	23	15	18	6	-	-	737
056 Mozzagrogna	11	22	25	32	22	15	6	-	-	749
057 Orsogna	11	68	108	83	40	38	4	-	-	1.404
058 Ortona	150	272	644	548	453	198	15	-	-	8.135

Tavola 5.5 segue - Popolazione residente attiva in condizione professionale per attività economica, sesso e Comune

COMUNI	Intermedia- zione moneta- ria e finan- ziaria	Affari immobi- liari, noteg- gio, informa- tica, ricerca e altro	P. A. e Difesa, Assicura- zione sociale obbligatoria	Istruzione	Sanità e altri servizi sociali	Altri pubblici, so- ciali e perso- nali	servizi Sociali famiglie e convivenze	Organizzazioni ed organismi extraterrito- riali	Totale
TOTALE									
059 Paglieta	6	58	45	126	45	28	1	-	1.732
060 Palena	-	10	42	23	12	9	2	-	450
061 Palmoli	1	10	18	12	13	11	-	-	411
062 Palombaro	1	13	37	16	10	9	-	-	446
063 Pennadomo	-	1	5	8	7	2	-	-	112
064 Pennapedimonte	2	4	12	3	4	3	1	-	223
065 Perano	3	23	19	17	18	9	1	-	540
103 Pietraferrazzana	-	2	5	1	1	1	-	-	46
066 Pizzoferrato	1	12	17	11	9	12	-	-	486
067 Poggiofiorito	3	8	24	12	11	7	-	-	388
068 Pollutri	2	17	34	34	21	13	-	-	808
069 Pretoro	1	7	30	10	13	7	-	-	367
070 Quadri	1	9	47	28	9	4	1	-	315
071 Rapino	4	15	44	27	17	12	4	-	505
072 Ripa Teatina	15	45	104	23	71	37	9	-	1.322
073 Roccamontepiano	4	24	52	19	16	12	2	-	733
074 Rocca San Giovanni	12	24	35	31	17	24	-	-	872
075 Roccascalegna	7	15	17	38	15	17	-	-	471
076 Roccaspinaveti	5	8	16	17	8	10	-	-	674
077 Roio del Sangro	1	1	2	2	2	1	-	-	51
078 Rosello	-	5	13	8	2	3	-	-	110
079 San Buono	1	12	25	8	8	9	-	-	395
080 San Giovanni Lipioni	-	3	10	9	7	2	-	-	107
081 San Giovanni Teatino	54	149	262	146	88	96	2	-	3.228
082 San Martino sulla Marrucina	3	13	16	13	7	11	-	-	278
083 San Salvo	43	173	286	257	107	132	1	-	5.512
084 Santa Maria Imbaro	6	25	36	22	17	14	-	-	594
085 Sant'Eusanio del Sangro	1	26	30	69	18	16	-	-	828
086 San Vito Chietino	16	70	104	87	52	43	5	-	1.609
087 Scerni	5	29	63	108	19	22	-	-	1.319
088 Schiavi di Abruzzo	1	12	29	24	7	11	1	-	418
089 Taranta Peligna	6	12	25	5	6	3	-	-	199
090 Tollo	13	58	86	68	47	32	-	-	1.649
091 Torino di Sangro	4	23	45	40	26	16	1	-	1.161
092 Tomareccio	4	17	14	39	18	17	1	-	635
093 Torrebruna	1	10	34	16	8	2	-	-	337
094 Torrevecchia Teatina	6	41	79	12	99	42	3	-	1.183
095 Torricella Peligna	6	19	38	30	11	11	4	-	524
096 Treglio	3	17	51	8	17	8	-	-	406
097 Tufillo	3	4	11	9	3	7	1	-	203
098 Vacri	4	17	26	25	11	14	-	-	548
099 Vasto	234	615	1.210	1.168	812	300	25	1	11.785
100 Villafonsina	2	5	10	22	3	5	-	-	352
101 Villamagna	12	23	50	52	19	22	1	-	911
102 Villa Santa Maria	1	18	46	38	25	10	-	-	456
TOTALE	2.169	5.688	10.950	9.557	6.938	3.952	250	3	134.932

Tavola 5.6 - Popolazione residente attiva in condizione professionale per attività economica, sesso, classe di età (14-19 anni) e Comune

COMUNI	AGRICOLTURA		INDUSTRIA		ALTRA ATTIVITÀ		TOTALE	
	MF	M	MF	M	MF	M	MF	M
001 Altino	1	-	10	7	9	6	20	13
002 Archi	2	2	12	10	10	7	24	19
003 Ari	2	2	8	4	4	1	14	7
004 Anielli	1	1	10	7	3	2	14	10
005 Atessa	6	2	52	33	42	25	100	60
006 Bomba	-	-	3	2	4	2	7	4
007 Borrello	1	-	1	1	3	2	5	3
008 Bucchianico	4	3	35	16	40	19	79	38
010 Canosa Sannita	4	4	2	-	4	3	10	7
011 Carpineto Sinello	1	-	7	3	4	3	12	6
012 Carunchio	-	-	7	6	1	-	8	6
013 Casacanditella	1	1	18	13	10	5	29	19
014 Casalanguida	1	1	14	6	3	1	18	8
015 Casalbordino	6	5	25	14	14	6	45	25
016 Casalincontrada	-	-	9	5	7	4	16	9
017 Casoli	2	2	20	17	20	12	42	31
018 Castel Frentano	5	2	16	12	22	10	43	24
019 Castelguidone	-	-	1	-	3	3	4	3
020 Castiglione Messer Marino	-	-	20	17	14	10	34	27
021 Celenza sul Trigno	-	-	8	6	6	3	14	9
022 Chieti	7	2	131	88	191	87	329	177
023 Civitaluparella	7	4	2	2	1	-	10	6
024 Civitella Messer Raimondo	-	-	3	3	1	1	4	4
025 Colledimacine	1	1	-	-	-	-	1	1
026 Colledimezzo	-	-	3	3	1	-	4	3
027 Crecchio	2	1	21	5	8	4	31	10
028 Cupello	7	2	35	22	26	10	68	34
029 Dogliola	-	-	4	3	4	2	8	5
104 Fallo	-	-	-	-	-	-	-	-
030 Fara Filiorum Petri	-	-	20	12	5	2	25	14
031 Fara San Martino	1	1	6	5	3	1	10	7
032 Filetto	-	-	10	3	3	1	13	4
033 Fossacesia	9	5	27	22	22	8	58	35
034 Fraiine	-	-	2	1	-	-	2	1
035 Francavilla al Mare	6	4	84	39	89	38	179	81
036 Fresagrandinaria	-	-	3	3	3	2	6	5
037 Frisa	1	1	18	12	4	1	23	14
038 Furci	1	1	2	1	1	-	4	2
039 Gamberale	1	1	3	2	1	-	5	3
040 Gessopalena	-	-	6	3	3	2	9	5
041 Gissi	2	1	13	8	8	4	23	13
042 Giuliano Teatino	1	-	11	6	5	3	17	9
043 Guardiagrele	2	1	71	47	27	16	100	64
044 Guilmi	-	-	2	1	2	1	4	2
045 Lama dei Peligni	2	1	4	2	1	1	7	4
046 Lanciano	7	2	126	91	146	80	279	173
047 Lentella	-	-	6	3	-	-	6	3
048 Lettopalena	-	-	-	-	1	-	1	-
049 Liscia	-	-	1	1	2	-	3	1
050 Miglianico	4	2	38	23	29	15	71	40
051 Montazzoli	-	-	14	8	7	5	21	13
009 Montebello sul Sangro	-	-	-	-	-	-	-	-
052 Monteferrante	-	-	-	-	-	-	-	-
053 Montelapiano	-	-	-	-	-	-	-	-
054 Montenerodomo	-	-	2	2	-	-	2	2
055 Monteodorisio	1	-	13	7	3	-	17	7
056 Mozzagrogna	-	-	14	9	8	4	22	13
057 Orsogna	2	2	20	11	8	5	30	18
058 Ortona	5	5	46	21	59	29	110	55
059 Paglieta	5	4	37	18	12	7	54	29

Tavola 5.6 segue - Popolazione residente attiva in condizione professionale per attività economica, sesso, classe di età (14-19 anni) e Comune

COMUNI	AGRICOLTURA		INDUSTRIA		ALTRA ATTIVITÀ		TOTALE	
	MF	M	MF	M	MF	M	MF	M
060 Palena	1	-	5	4	-	-	6	4
061 Palmoli	2	2	15	6	5	4	22	12
062 Palombaro	1	-	5	5	2	1	8	6
063 Pennadomo	-	-	-	-	-	-	-	-
064 Pennapiedimonte	-	-	2	1	1	-	3	1
065 Perano	1	-	6	6	6	4	13	10
103 Pietraferrazzana	-	-	-	-	2	2	2	2
066 Pizzoferrato	2	-	7	4	13	8	22	12
067 Poggiofiorito	3	2	9	5	2	1	14	8
068 Pollutri	3	1	7	2	6	4	16	7
069 Pretoro	1	-	8	3	1	1	10	4
070 Quadri	1	-	-	-	3	2	4	2
071 Rapino	-	-	17	9	5	3	22	12
072 Ripa Teatina	4	4	20	15	18	11	42	30
073 Roccamontepiano	-	-	24	11	4	2	28	13
074 Rocca San Giovanni	2	2	19	15	13	8	34	25
075 Roccascalegna	-	-	2	2	5	3	7	5
076 Roccaspinaveti	-	-	17	6	6	4	23	10
077 Roio del Sangro	-	-	1	1	-	-	1	1
078 Rosello	-	-	2	2	-	-	2	2
079 San Buono	-	-	15	3	1	1	16	4
080 San Giovanni Lipioni	-	-	-	-	-	-	-	-
081 San Giovanni Teatino	6	3	89	46	47	24	142	73
082 San Martino sulla Marrucina	2	1	5	3	3	2	10	6
083 San Salvo	4	3	101	57	56	26	161	86
084 Santa Maria Imbaro	1	1	6	4	5	3	12	8
085 Sant'Eusanio del Sangro	-	-	13	13	7	6	20	19
086 San Vito Chietino	1	1	18	10	7	4	26	15
087 Scerni	2	1	25	12	11	5	38	18
088 Schiavi di Abruzzo	2	1	4	4	16	10	22	15
089 Taranta Peligna	-	-	1	1	1	-	2	1
090 Tollo	2	2	27	10	13	6	42	18
091 Torino di Sangro	3	2	17	7	11	7	31	16
092 Tomareccio	1	1	9	6	8	6	18	13
093 Torrebruna	-	-	5	4	6	6	11	10
094 Torrevecchia Teatina	2	-	30	14	30	14	62	28
095 Torricella Peligna	1	-	3	3	5	2	9	5
096 Treglio	-	-	6	2	8	3	14	5
097 Tuffillo	-	-	6	2	1	-	7	2
098 Vacri	5	4	20	8	4	1	29	13
099 Vasto	5	3	112	74	115	50	232	127
100 Villalfonsina	1	1	3	1	1	-	5	2
101 Villamagna	5	3	13	9	5	3	23	15
102 Villa Santa Maria	-	-	1	1	8	6	9	7
TOTALE	175	104	1.771	1.057	1.368	696	3.314	1.857

Tavola 5.6 segue - Popolazione residente attiva in condizione professionale per attività economica, sesso, classe di età (20-29 anni) e Comune

COMUNI	AGRICOLTURA		INDUSTRIA		ALTRA ATTIVITÀ		TOTALE	
	MF	M	MF	M	MF	M	MF	M
001 Altino	7	3	92	79	97	49	196	131
002 Archi	14	4	93	70	84	51	191	125
003 Ari	15	10	59	35	45	31	119	76
004 Arielli	24	15	61	33	34	16	119	64
005 Atessa	59	34	384	290	362	180	805	504
006 Bomba	-	-	32	23	36	18	68	41
007 Borrello	5	3	16	15	27	19	48	37
008 Bucchianico	24	17	210	132	212	121	446	270
010 Canosa Sannita	20	10	59	34	41	23	120	67
011 Carpineto Sinello	9	6	24	12	19	9	52	27
012 Carunchio	1	1	45	37	18	9	64	47
013 Casacanditella	12	7	59	41	39	27	110	75
014 Casalanguida	-	-	52	41	37	27	89	68
015 Casalbordino	63	33	208	150	185	109	456	292
016 Casalinocontrada	1	1	101	63	99	63	201	127
017 Casoli	29	9	210	165	189	94	428	268
018 Castel Frentano	12	9	159	111	147	73	318	193
019 Castelguidone	1	1	32	29	23	13	56	43
020 Castiglione Messer Marino	2	-	99	90	78	47	179	137
021 Celenza sul Trigno	1	1	58	41	32	17	91	59
022 Chieti	46	31	1.550	1.129	2.646	1.351	4.242	2.511
023 Civitaluparella	8	5	21	16	11	6	40	27
024 Civitella Messer Raimondo	-	-	27	24	19	10	46	34
025 Colledimacine	-	-	8	8	10	9	18	17
026 Colledimezzo	1	1	11	10	15	9	27	20
027 Crechio	40	22	139	82	86	46	265	150
028 Cupello	28	15	180	150	143	80	351	245
029 Dogliola	-	-	28	17	6	1	34	18
104 Fallo	-	-	1	1	11	5	12	6
030 Fara Filiorum Petri	1	-	76	54	65	38	142	92
031 Fara San Martino	1	1	91	71	43	14	135	86
032 Filetto	6	5	57	30	48	28	111	63
033 Fossacesia	49	32	183	136	187	87	419	255
034 Fraine	1	-	14	12	17	13	32	25
035 Francavilla al Mare	66	31	599	397	1.169	630	1.834	1.058
036 Fresagrandinaria	7	4	53	35	33	23	93	62
037 Frisa	23	13	67	43	66	38	156	94
038 Furci	10	4	61	33	38	26	109	63
039 Gamberale	2	1	19	18	12	6	33	25
040 Gessopalena	5	3	61	51	45	22	111	76
041 Gissi	9	3	147	85	106	65	262	153
042 Giuliano Teatino	14	11	42	18	52	32	108	61
043 Guardiagrele	14	6	440	302	328	140	782	448
044 Guilmi	6	5	24	14	10	4	40	23
045 Lama dei Peligni	1	-	63	45	36	16	100	61
046 Lanciano	37	17	1.045	747	1.432	773	2.514	1.537
047 Lentella	5	3	30	21	33	16	68	40
048 Lettopalena	-	-	11	10	11	6	22	16
049 Liscia	3	2	45	29	30	19	78	50
050 Miglianico	34	18	201	117	194	110	429	245
051 Montazzoli	4	2	70	55	41	26	115	83
009 Montebello sul Sangro	2	2	-	-	3	1	5	3
052 Monteferrante	-	-	6	4	11	5	17	9
053 Montelapiano	2	-	4	2	3	3	9	5
054 Montenerodomo	12	8	31	29	24	9	67	46
055 Monteodorisio	8	4	114	93	38	17	160	114
056 Mozzagrogna	21	10	85	65	69	41	175	116
057 Orsogna	22	15	167	98	134	79	323	192
058 Ortona	101	74	662	461	895	462	1.658	997
059 Paglieta	35	17	225	147	130	77	390	241

Tavola 5.6 segue - Popolazione residente attiva in condizione professionale per attività economica, sesso, classe di età (20-29 anni) e Comune

COMUNI	AGRICOLTURA		INDUSTRIA		ALTRA ATTIVITÀ		TOTALE	
	MF	M	MF	M	MF	M	MF	M
060 Palena	4	3	68	54	48	31	120	88
061 Palmoli	-	-	60	42	42	28	102	70
062 Palombaro	5	2	60	42	34	22	99	66
063 Pennadomo	2	1	7	7	8	5	17	13
064 Pennapedimonte	1	1	33	21	17	9	51	31
065 Perano	11	10	59	49	60	36	130	95
103 Pietraferrazzana	1	1	2	2	6	4	9	7
066 Pizzoferrato	21	9	53	43	62	34	136	86
067 Poggiofiorito	15	11	39	20	25	14	79	45
068 Pollutri	23	20	85	64	78	46	186	130
069 Pretoro	3	2	55	36	26	12	84	50
070 Quadri	5	1	28	25	33	17	66	43
071 Rapino	3	3	75	51	43	30	121	84
072 Ripa Teatina	28	16	148	114	116	69	292	199
073 Roccamontepiano	6	5	120	71	71	43	197	119
074 Rocca San Giovanni	14	8	102	87	80	46	196	141
075 Roccascalegna	6	4	34	25	48	24	88	53
076 Roccaspinaveti	2	2	98	44	69	51	169	97
077 Roio del Sangro	1	-	1	1	9	7	11	8
078 Rosello	1	1	6	4	16	11	23	16
079 San Buono	1	1	61	37	21	11	83	49
080 San Giovanni Lipioni	-	-	18	16	9	4	27	20
081 San Giovanni Teatino	14	7	411	258	447	238	872	503
082 San Martino sulla Marrucina	13	4	33	22	20	9	66	35
083 San Salvo	27	21	715	532	524	296	1.266	849
084 Santa Maria Imbaro	17	10	69	49	63	32	149	91
085 Sant'Eusanio del Sangro	14	6	93	80	66	35	173	121
086 San Vito Chietino	22	13	179	132	173	94	374	239
087 Scerni	13	9	134	98	109	64	256	171
088 Schiavi di Abruzzo	2	-	15	9	49	32	66	41
089 Taranta Peligna	5	3	22	17	30	17	57	37
090 Tollo	69	47	137	76	125	77	331	200
091 Torino di Sangro	28	11	123	82	86	46	237	139
092 Tomareccio	10	7	75	68	67	39	152	114
093 Torrebruna	1	1	41	33	36	18	78	52
094 Torrecchia Teatina	11	7	161	107	126	72	298	186
095 Torricella Peligna	6	5	35	31	47	29	88	65
096 Treglio	5	-	50	39	49	29	104	68
097 Tuffillo	2	2	35	25	19	5	56	32
098 Vacri	13	6	72	47	48	28	133	81
099 Vasto	47	34	1.064	814	1.547	789	2.658	1.637
100 Villafonsina	7	2	42	28	19	11	68	41
101 Villamagna	16	8	114	63	60	36	190	107
102 Villa Santa Maria	3	1	48	35	70	43	121	79
TOTALE	1.421	834	13.591	9.650	14.755	7.932	29.767	18.416

Tavola 5.6 segue - Popolazione residente attiva in condizione professionale per attività economica, sesso, classe di età (30-54 anni) e Comune

COMUNI	AGRICOLTURA		INDUSTRIA		ALTRA ATTIVITÀ		TOTALE	
	MF	M	MF	M	MF	M	MF	M
001 Altino	51	11	247	207	234	134	532	352
002 Archi	141	48	167	154	197	121	505	323
003 Ari	104	69	53	44	74	51	231	164
004 Arielli	120	52	85	69	91	61	296	182
005 Atessa	437	189	853	702	1.018	590	2.308	1.481
006 Bomba	19	11	75	63	110	71	204	145
007 Borrello	11	8	17	14	48	31	76	53
008 Bucchianico	197	95	334	273	508	349	1.039	717
010 Canosa Sannita	115	69	101	71	119	81	335	221
011 Carpineto Sinello	33	23	55	48	51	42	139	113
012 Carunchio	10	8	62	55	57	31	129	94
013 Casacanditella	76	46	95	72	110	65	281	183
014 Casalanguida	40	8	93	85	72	48	205	141
015 Casalbordino	295	136	486	427	620	378	1.401	941
016 Casalincontrada	22	11	273	213	266	176	561	400
017 Casoli	287	96	430	368	634	359	1.351	823
018 Castel Frentano	110	55	342	295	339	208	791	558
019 Castelguidone	3	3	29	27	44	27	76	57
020 Castiglione Messer Marino	35	19	220	208	195	119	450	346
021 Celenza sul Trigno	16	9	110	105	81	47	207	161
022 Chieti	216	124	4.021	2.964	9.338	5.343	13.575	8.431
023 Civitaluparella	14	9	24	19	47	38	85	66
024 Civitella Messer Raimondo	16	2	98	86	79	41	193	129
025 Colledimacine	4	3	18	15	24	18	46	36
026 Colledimezzo	13	7	54	51	33	21	100	79
027 Crecchio	280	120	231	188	226	152	737	460
028 Cupello	116	57	430	402	280	153	826	612
029 Dogliola	5	3	46	41	25	15	76	59
104 Fallo	3	3	6	4	24	18	33	25
030 Fara Filiorum Petri	35	22	207	161	185	105	427	288
031 Fara San Martino	5	3	247	190	139	66	391	259
032 Filetto	58	26	59	46	116	72	233	144
033 Fossacesia	280	147	361	306	437	252	1.078	705
034 Fraine	15	5	36	32	29	17	80	54
035 Francavilla al Mare	385	218	1.366	1.089	3.661	2.221	5.412	3.528
036 Fresagrandinaria	20	4	122	116	73	42	215	162
037 Frisa	146	64	151	119	157	93	454	276
038 Furci	59	29	102	88	95	61	256	178
039 Gamberale	14	6	33	32	29	17	76	55
040 Gessopalena	20	14	137	125	162	92	319	231
041 Gissi	100	42	324	226	291	184	715	452
042 Giuliano Teatino	102	59	58	44	120	84	280	187
043 Guardiagrele	145	53	929	733	1.128	616	2.202	1.402
044 Guilmi	25	7	59	52	24	17	108	76
045 Lama dei Peligni	7	5	136	118	121	55	264	178
046 Lanciano	486	193	2.450	2.021	4.908	2.781	7.844	4.995
047 Lentella	15	4	87	84	46	21	148	109
048 Lettopalena	4	3	46	42	32	20	82	65
049 Liscia	29	17	63	56	48	32	140	105
050 Miglianico	281	132	319	239	381	271	981	642
051 Montazzoli	39	27	101	96	76	52	216	175
009 Montebello sul Sangro	4	2	2	1	10	9	16	12
052 Monteferrante	7	6	10	5	13	9	30	20
053 Montelapiano	2	2	13	12	11	7	26	21
054 Montenerodomo	34	22	74	67	69	50	177	139
055 Monteodorisio	53	16	264	247	136	83	453	346
056 Mozzagrogna	107	57	159	136	166	93	432	296
057 Orsogna	131	62	283	230	421	256	835	548
058 Ortona	744	368	1.533	1.240	2.733	1.686	5.010	3.294
059 Paglieta	200	75	463	344	380	234	1.043	653

Tavola 5.6 segue - Popolazione residente attiva in condizione professionale per attività economica, sesso, classe di età (30-54 anni) e Comune

COMUNI	AGRICOLTURA		INDUSTRIA		ALTRA ATTIVITÀ		TOTALE	
	MF	M	MF	M	MF	M	MF	M
060 Palena	19	18	131	119	111	64	261	201
061 Palmoli	17	12	112	99	80	49	209	160
062 Palombaro	30	9	151	98	84	55	265	162
063 Pennadomo	15	4	29	23	29	21	73	48
064 Pennapiedimonte	21	10	63	49	37	23	121	82
065 Perano	50	26	131	113	144	80	325	219
103 Pietraferrazzana	3	1	11	6	18	15	32	22
066 Pizzoferrato	74	7	113	104	80	55	267	166
067 Poggiofiorito	97	64	65	54	69	39	231	157
068 Pollutri	142	76	169	149	156	98	467	323
069 Pretoro	14	6	104	78	110	71	228	155
070 Quadri	5	2	70	63	135	92	210	157
071 Rapino	17	11	135	119	133	73	285	203
072 Ripa Teatina	188	102	260	219	351	240	799	561
073 Roccamontepiano	74	40	200	149	145	102	419	291
074 Rocca San Giovanni	186	78	159	142	173	114	518	334
075 Roccascalegna	42	18	134	118	132	81	308	217
076 Roccaspinalveti	98	34	163	132	99	63	360	229
077 Roio del Sangro	5	3	9	5	16	11	30	19
078 Rosello	15	8	10	7	42	35	67	50
079 San Buono	33	12	125	110	84	54	242	176
080 San Giovanni Lipioni	3	3	30	27	25	15	58	45
081 San Giovanni Teatino	59	38	788	614	1.104	727	1.951	1.379
082 San Martino sulla Marrucina	38	20	45	38	77	59	160	117
083 San Salvo	215	103	1.986	1.773	1.442	840	3.643	2.716
084 Santa Maria Imbaro	62	24	162	125	144	85	368	234
085 Sant'Eusanio del Sangro	142	38	199	186	208	119	549	343
086 San Vito Chietino	126	76	332	296	513	327	971	699
087 Scerni	173	57	328	292	285	189	786	538
088 Schiavi di Abruzzo	94	39	27	27	103	73	224	139
089 Taranta Peligna	9	6	55	39	50	28	114	73
090 Tollo	389	192	235	190	353	217	977	599
091 Torino di Sangro	199	74	279	240	227	143	705	457
092 Tornareccio	60	37	161	146	153	84	374	267
093 Torrebruna	7	7	115	110	72	47	194	164
094 Torrevecchia Teatina	129	66	263	214	314	215	706	495
095 Torricella Peligna	64	26	109	91	156	90	329	207
096 Treglio	22	9	96	75	123	74	241	158
097 Tuffillo	8	4	48	46	43	26	99	76
098 Vacri	90	54	110	91	120	79	320	224
099 Vasto	224	121	2.823	2.504	4.468	2.557	7.515	5.182
100 Villafonsina	72	27	87	81	62	43	221	151
101 Villamagna	137	66	177	130	219	140	533	336
102 Villa Santa Maria	8	5	79	62	192	133	279	200
TOTALE	9.816	4.617	30.127	24.920	43.822	26.131	83.765	55.668

Tavola 5.6 segue - Popolazione residente attiva in condizione professionale per attività economica, sesso, classe di età (55 e più) e Comune

COMUNI	AGRICOLTURA		INDUSTRIA		ALTRA ATTIVITÀ		TOTALE	
	MF	M	MF	M	MF	M	MF	M
001 Altino	31	21	48	45	29	23	108	89
002 Archi	60	38	31	31	38	32	129	101
003 Ari	51	41	12	12	14	9	77	62
004 Arielli	62	41	11	11	20	12	93	64
005 Ateessa	342	224	128	123	176	132	646	479
006 Bomba	15	10	8	6	15	7	38	23
007 Borrello	5	3	6	6	12	10	23	19
008 Bucchianico	108	84	43	42	53	40	204	166
010 Canosa Sannita	62	44	23	22	12	11	97	77
011 Carpineto Sinello	16	12	9	7	10	8	35	27
012 Carunchio	12	12	18	18	12	9	42	39
013 Casacanditella	26	18	6	4	11	8	43	30
014 Casalanguida	27	15	22	19	26	16	75	50
015 Casalbordino	182	122	64	57	84	63	330	242
016 Casalcontrada	23	17	34	33	33	23	90	73
017 Casoli	212	136	75	74	123	81	410	291
018 Castel Frentano	68	38	51	49	68	40	187	127
019 Castelguidone	13	11	5	5	11	6	29	22
020 Castiglione Messer Marino	16	13	48	48	30	19	94	80
021 Celenza sul Trigno	26	22	16	16	20	14	62	52
022 Chieti	137	107	530	477	1.682	1.114	2.349	1.698
023 Civitaluparella	2	2	8	8	7	5	17	15
024 Civitella Messer Raimondo	5	1	16	15	13	7	34	23
025 Colledimacine	-	-	8	8	2	2	10	10
026 Colledimezzo	6	3	7	7	8	4	21	14
027 Crecchio	174	130	32	29	31	23	237	182
028 Cupello	64	49	51	50	65	44	180	143
029 Dogliola	2	2	10	10	6	5	18	17
104 Fallo	-	-	1	-	6	6	7	6
030 Fara Filiorum Petri	50	42	27	24	33	20	110	86
031 Fara San Martino	6	2	43	38	30	14	79	54
032 Filetto	38	24	14	14	26	17	78	55
033 Fossacesia	161	111	50	48	61	47	272	206
034 Fraine	6	4	6	6	9	6	21	16
035 Francavilla al Mare	207	150	194	185	484	336	885	671
036 Fresagrandinaria	9	3	19	18	12	10	40	31
037 Frisa	65	46	18	17	33	23	116	86
038 Furci	41	29	15	15	11	8	67	52
039 Gamberale	8	1	1	1	12	7	21	9
040 Gessopalena	14	10	38	38	26	13	78	61
041 Gissi	71	50	42	36	42	31	155	117
042 Giuliano Teatino	60	48	9	9	14	13	83	70
043 Guardiagrele	124	63	184	171	224	138	532	372
044 Guilmi	17	8	7	7	5	4	29	19
045 Lama dei Peligni	2	1	20	19	22	12	44	32
046 Lanciano	396	249	395	372	869	605	1.660	1.226
047 Lentella	14	6	12	11	16	8	42	25
048 Lettopalena	1	1	3	3	6	3	10	7
049 Liscia	19	14	17	17	12	11	48	42
050 Miglianico	130	89	38	32	51	30	219	151
051 Montazzoli	23	16	21	19	16	10	60	45
009 Montebello sul Sangro	-	-	-	-	2	1	2	1
052 Monteferrante	1	1	1	1	5	4	7	6
053 Montelapiano	4	2	8	7	4	3	16	12
054 Montenerodomo	28	16	13	13	7	5	48	34
055 Monteodorisio	39	18	40	35	28	21	107	74
056 Mozzagrogna	67	44	22	20	31	22	120	86
057 Orsogna	100	63	50	48	66	47	216	158
058 Ortona	539	387	244	225	574	409	1.357	1.021
059 Paglieta	128	90	53	51	64	44	245	185

Tavola 5.6 segue - Popolazione residente attiva in condizione professionale per attività economica, sesso, classe di età (55 e più) e Comune

COMUNI	AGRICOLTURA		INDUSTRIA		ALTRA ATTIVITÀ		TOTALE		
	MF	M	MF	M	MF	M	MF	M	
060	Palena	10	9	17	16	36	27	63	52
061	Palmoli	20	14	27	25	31	22	78	61
062	Palombaro	24	11	21	21	29	19	74	51
063	Pennadomo	11	4	7	5	4	3	22	12
064	Pennapedimonte	15	9	22	21	11	5	48	35
065	Perano	22	13	17	12	33	24	72	49
103	Pietraferrazzana	-	-	-	-	3	2	3	2
066	Pizzoferrato	23	8	23	22	15	10	61	40
067	Poggiofiorito	44	34	9	7	11	10	64	51
068	Pollutri	90	57	25	25	24	21	139	103
069	Pretoro	6	5	20	19	19	13	45	37
070	Quadri	3	2	7	7	25	19	35	28
071	Rapino	13	9	25	24	39	24	77	57
072	Ripa Teatina	118	77	29	27	42	23	189	127
073	Roccamontepiano	36	18	27	23	26	20	89	61
074	Rocca San Giovanni	73	40	26	26	25	20	124	86
075	Roccascalegna	32	19	23	21	13	8	68	48
076	Roccaspinalveti	79	60	30	30	13	9	122	99
077	Roio del Sangro	5	3	2	2	2	-	9	5
078	Rosello	3	2	5	5	10	7	18	14
079	San Buono	30	15	16	16	8	6	54	37
080	San Giovanni Lipioni	6	6	10	9	6	5	22	20
081	San Giovanni Teatino	29	21	118	108	116	90	263	219
082	San Martino sulla Marrucina	14	10	14	13	14	10	42	33
083	San Salvo	104	68	218	209	120	85	442	362
084	Santa Maria Imbaro	34	20	13	12	18	12	65	44
085	Sant'Eusanio del Sangro	38	20	27	27	21	12	86	59
086	San Vito Chietino	97	77	43	43	98	70	238	190
087	Scerni	140	79	42	41	57	42	239	162
088	Schiavi di Abruzzo	55	29	12	10	39	32	106	71
089	Taranta Peligna	2	2	14	14	10	7	26	23
090	Tollo	188	124	33	29	78	55	299	208
091	Torino di Sangro	122	79	31	28	35	24	188	131
092	Tomareccio	19	18	38	38	34	23	91	79
093	Torrebruna	7	4	24	22	23	20	54	46
094	Tomevecchia Teatina	54	45	28	26	35	27	117	98
095	Tomcella Peligna	46	31	19	17	33	21	98	69
096	Treglio	17	9	13	11	17	15	47	35
097	Tufillo	21	10	8	8	12	9	41	27
098	Vacri	40	36	13	13	13	11	66	60
099	Vasto	154	112	391	375	835	610	1.380	1.097
100	Villafonsina	44	25	7	7	7	5	58	37
101	Villamagna	93	53	30	30	42	34	165	117
102	Villa Santa Maria	3	2	8	8	36	26	47	36
TOTALE		6.099	4.093	4.457	4.184	7.530	5.232	18.086	13.509

Tavola 5.7 - Imprenditori e liberi professionisti per attività economica, sesso e Comune

COMUNI	AGRICOLTURA		INDUSTRIA		ALTRA ATTIVITÀ		TOTALE		
	MF	M	MF	M	MF	M	MF	M	
001	Altino	6	5	38	33	44	34	88	72
002	Archi	6	1	15	10	34	23	55	34
003	Ari	11	9	8	6	17	13	36	28
004	Arielli	1	-	10	8	17	11	28	19
005	Atessa	21	11	58	53	146	102	225	166
006	Bomba	-	-	7	6	9	6	16	12
007	Borrello	1	-	1	1	7	6	9	7
008	Bucchianico	6	4	23	19	51	38	80	61
010	Canosa Sannita	9	8	17	14	15	12	41	34
011	Carpineto Sinello	-	-	3	1	2	1	5	2
012	Carunchio	1	1	2	2	6	4	9	7
013	Casacanditella	4	2	8	6	10	9	22	17
014	Casalianguida	5	2	6	4	16	13	27	19
015	Casalbordino	39	25	44	39	84	63	167	127
016	Casalincontrada	2	2	13	12	21	13	36	27
017	Casoli	34	18	44	41	78	52	156	111
018	Castel Frentano	10	6	23	17	41	26	74	49
019	Castelguidone	1	1	8	8	1	-	10	9
020	Castiglione Messer Marino	1	1	14	12	12	7	27	20
021	Celenza sul Trigno	1	1	9	8	6	6	16	15
022	Chieti	40	29	332	284	1.102	793	1.474	1.106
023	Civitaluparella	3	3	3	3	3	3	9	9
024	Civitella Messer Raimondo	4	1	7	7	11	7	22	15
025	Colledimacine	1	1	-	-	1	1	2	2
026	Colledimezzo	3	3	22	21	11	7	36	31
027	Crecchio	61	41	20	18	44	28	125	87
028	Cupello	7	5	15	15	33	26	55	46
029	Dogliola	1	-	1	1	1	1	3	2
104	Fallo	1	1	1	1	2	1	4	3
030	Fara Filiorum Petri	1	-	20	19	26	21	47	40
031	Fara San Martino	1	-	11	11	16	12	28	23
032	Filetto	4	2	8	7	14	9	26	18
033	Fossacesia	50	33	26	21	71	47	147	101
034	Fraine	1	1	2	2	2	2	5	5
035	FrancaVilla al Mare	105	81	177	148	574	440	856	669
036	Fresagrandinaria	-	-	6	5	14	9	20	14
037	Frisa	5	3	20	16	24	18	49	37
038	Furci	1	1	4	3	10	7	15	11
039	Gamberale	-	-	5	5	6	6	11	11
040	Gessopalena	-	-	6	6	13	9	19	15
041	Gissi	2	2	23	19	45	34	70	55
042	Giuliano Teatino	11	9	5	5	19	17	35	31
043	Guardiagrele	20	11	120	110	125	92	265	213
044	Gulmi	-	-	4	4	6	5	10	9
045	Lama dei Peligni	2	2	13	11	29	12	44	25
046	Lanciano	26	15	180	163	528	412	734	590
047	Lentella	2	2	4	4	10	8	16	14
048	Lettopalena	-	-	-	-	4	3	4	3
049	Liscia	1	-	6	5	4	4	11	9
050	Miglianico	13	7	32	27	41	32	86	66
051	Montazzoli	1	1	6	4	7	7	14	12
009	Montebello sul Sangro	-	-	-	-	-	-	-	-
052	Monteferrante	4	3	-	-	3	1	7	4
053	Montelapiano	-	-	2	2	-	-	2	2
054	Montenerodomo	-	-	6	6	3	3	9	9
055	Monteodorisio	-	-	12	12	15	10	27	22
056	Mozzagrognà	39	24	21	18	32	21	92	63
057	Orsogna	11	7	20	18	44	30	75	55
058	Ortona	108	75	140	122	372	282	620	479
059	Paglieta	6	2	14	13	39	27	59	42

Tavola 5.7 segue - Imprenditori e liberi professionisti per attività economica, sesso e Comune

COMUNI	AGRICOLTURA		INDUSTRIA		ALTRA ATTIVITÀ		TOTALE		
	MF	M	MF	M	MF	M	MF	M	
060	Palena	1	1	8	7	12	9	21	17
061	Palmoli	2	2	5	5	8	6	15	13
062	Palombaro	2	1	15	11	15	12	32	24
063	Pennadomo	1	-	2	2	2	1	5	3
064	Pennapiedimonte	-	-	6	6	4	2	10	8
065	Perano	11	10	19	13	24	19	54	42
103	Pietraferrazzana	-	-	-	-	-	-	-	-
066	Pizzoferrato	2	2	8	7	11	8	21	17
067	Poggiofiorito	3	3	8	5	9	6	20	14
068	Pollutri	9	5	14	11	17	13	40	29
069	Pretoro	3	2	21	18	20	14	44	34
070	Quadri	-	-	3	2	9	6	12	8
071	Rapino	1	1	13	12	13	6	27	19
072	Ripa Teatina	12	7	22	19	48	40	82	66
073	Roccamontepiano	2	1	33	25	37	23	72	49
074	Rocca San Giovanni	7	4	17	15	17	13	41	32
075	Roccascalegna	10	5	7	7	16	10	33	22
076	Roccaspinalveti	4	1	17	14	18	13	39	28
077	Roio del Sangro	-	-	1	-	-	-	1	-
078	Rosello	-	-	-	-	-	-	-	-
079	San Buono	-	-	3	2	4	2	7	4
080	San Giovanni Lipioni	-	-	1	1	2	2	3	3
081	San Giovanni Teatino	13	9	107	80	147	105	267	194
082	San Martino sulla Marrucina	6	5	9	8	11	8	26	21
083	San Salvo	31	18	123	100	177	120	331	238
084	Santa Maria Imbaro	4	1	9	7	21	15	34	23
085	Sant'Eusanio del Sangro	2	1	10	8	13	6	25	15
086	San Vito Chietino	2	2	32	29	56	44	90	75
087	Scerni	9	5	15	13	49	34	73	52
088	Schiavi di Abruzzo	2	-	3	2	23	19	28	21
089	Taranta Peligna	-	-	5	4	8	6	13	10
090	Tollo	84	50	29	22	55	42	168	114
091	Torino di Sangro	10	8	16	13	25	13	51	34
092	Tomareccio	3	2	8	7	14	11	25	20
093	Torrebruna	-	-	7	7	11	7	18	14
094	Torrecchia Teatina	4	3	23	16	19	14	46	33
095	Torricella Peligna	5	4	17	13	27	19	49	36
096	Treglio	4	1	12	9	18	10	34	20
097	Tufillo	-	-	4	1	7	4	11	5
098	Vacri	1	1	15	14	8	6	24	21
099	Vasto	35	26	199	177	580	442	814	645
100	Villafonsina	2	1	1	1	7	5	10	7
101	Villamagna	8	6	13	12	25	21	46	39
102	Villa Santa Maria	3	2	9	7	17	15	29	24
TOTALE		992	652	2.534	2.168	5.525	4.057	9.051	6.877

Tavola 5.8 - Lavoratori in proprio per attività economica, sesso e Comune

COMUNI	AGRICOLTURA		INDUSTRIA		ALTRA ATTIVITÀ		TOTALE	
	MF	M	MF	M	MF	M	MF	M
001 Altino	45	23	40	35	105	67	190	125
002 Archi	167	80	41	33	87	53	295	166
003 Ari	151	106	21	17	29	20	201	143
004 Arielli	185	98	23	18	33	19	241	135
005 Atessa	676	390	137	116	338	222	1.151	728
006 Bomba	27	15	24	15	28	15	79	45
007 Borrello	10	8	5	5	19	11	34	24
008 Bucchianico	273	161	62	55	170	120	505	336
010 Canosa Sannita	149	94	34	29	46	28	229	151
011 Carpineto Sinello	43	31	6	5	23	17	72	53
012 Carunchio	17	16	23	20	31	20	71	56
013 Casacanditella	97	61	9	7	40	26	146	94
014 Casalanguida	57	21	14	12	30	17	101	50
015 Casalbordino	323	199	67	59	186	111	576	369
016 Casalinocontrada	29	19	33	26	59	39	121	84
017 Casoli	382	177	87	72	191	103	660	352
018 Castel Frentano	143	75	46	39	141	84	330	198
019 Castelguidone	15	14	10	9	18	11	43	34
020 Castiglione Messer Marino	31	21	53	49	86	54	170	124
021 Celenza sul Trigno	26	17	5	3	28	15	59	35
022 Chieti	242	162	516	415	1.701	1.029	2.459	1.606
023 Civitaluparella	5	4	6	5	14	6	25	15
024 Civitella Messer Raimondo	14	1	11	7	27	13	52	21
025 Colledimacine	1	1	6	6	8	5	15	12
026 Colledimezzo	10	3	5	5	12	5	27	13
027 Crecchio	355	187	58	49	60	34	473	270
028 Cupello	142	87	58	55	113	60	313	202
029 Dogliola	4	3	5	4	10	7	19	14
104 Fallo	1	1	-	-	6	5	7	6
030 Fara Filiorum Petri	74	62	40	32	91	55	205	149
031 Fara San Martino	7	3	5	4	47	22	59	29
032 Filetto	79	46	16	15	39	29	134	90
033 Fossacesia	348	215	88	75	139	77	575	367
034 Fraine	19	7	8	8	16	10	43	25
035 Francavilla al Mare	387	240	323	260	960	608	1.670	1.108
036 Fresagrandinaria	25	7	20	16	34	17	79	40
037 Frisa	208	113	29	26	60	39	297	178
038 Furci	102	56	17	14	42	25	161	95
039 Gamberale	23	7	3	3	5	2	31	12
040 Gessopalena	29	20	26	24	56	29	111	73
041 Gissi	118	80	50	41	104	62	272	183
042 Giuliano Teatino	129	85	20	16	32	21	181	122
043 Guardiagrele	199	90	141	127	367	218	707	435
044 Guilmi	47	19	7	5	9	4	63	28
045 Lama dei Peligni	4	1	14	9	47	13	65	23
046 Lanciano	572	377	493	443	1.361	921	2.426	1.741
047 Lentella	25	8	11	9	24	10	60	27
048 Lettopalena	2	1	12	11	11	4	25	16
049 Liscia	41	27	14	13	11	7	66	47
050 Miglianico	343	181	68	57	134	80	545	318
051 Montazzoli	52	40	27	22	26	18	105	80
009 Montebello sul Sangro	2	-	1	-	4	2	7	2
052 Monteferrante	2	2	-	-	3	3	5	5
053 Montelapiano	6	4	1	1	4	3	11	8
054 Montenerodomo	53	40	18	17	22	9	93	66
055 Monteodorisio	76	30	32	24	51	27	159	81
056 Mozzagrogna	122	67	30	28	45	21	197	116
057 Orsogna	204	117	63	52	152	96	419	265
058 Ortona	1.014	595	264	230	784	515	2.062	1.340
059 Paglieta	276	154	62	51	140	92	478	297

Tavola 5.8 segue - Lavoratori in proprio per attività economica, sesso e Comune

COMUNI	AGRICOLTURA		INDUSTRIA		ALTRA ATTIVITÀ		TOTALE		
	MF	M	MF	M	MF	M	MF	M	
060	Palena	15	13	25	22	55	34	95	69
061	Palmoli	26	17	19	15	50	28	95	60
062	Palombaro	39	16	19	16	34	21	92	53
063	Pennadomo	19	6	5	3	6	3	30	12
064	Pennapiedimonte	26	12	20	16	22	10	68	38
065	Perano	50	30	18	12	50	30	118	72
103	Pietraferrazzana	3	1	-	-	5	2	8	3
066	Pizzoferrato	95	10	14	13	28	17	137	40
067	Poggiofiorito	142	98	13	12	22	10	177	120
068	Pollutri	232	141	31	26	57	31	320	198
069	Preto	16	9	44	37	45	29	105	75
070	Quadri	6	4	10	10	37	22	53	36
071	Rapino	27	17	30	27	63	33	120	77
072	Ripa Teatina	257	167	48	44	113	78	418	289
073	Roccamontepiano	95	49	25	19	47	35	167	103
074	Rocca San Giovanni	225	112	34	31	60	37	319	180
075	Roccascalegna	51	25	22	16	34	19	107	60
076	Roccaspinalveti	143	82	23	20	39	22	205	124
077	Roio del Sangro	7	4	4	3	8	4	19	11
078	Rosello	19	11	3	2	12	11	34	24
079	San Buono	54	22	35	33	30	16	119	71
080	San Giovanni Lipioni	7	7	4	3	7	3	18	13
081	San Giovanni Teatino	54	34	194	159	303	202	551	395
082	San Martino sulla Marrucina	43	24	5	4	22	17	70	45
083	San Salvo	229	135	259	216	564	341	1.052	692
084	Santa Maria Imbaro	67	39	24	19	45	30	136	88
085	Sant'Eusanio del Sangro	163	53	47	45	73	41	283	139
086	San Vito Chietino	212	145	69	64	184	110	465	319
087	Scerni	266	113	45	37	99	61	410	211
088	Schiavi di Abruzzo	120	57	20	18	48	35	188	110
089	Taranta Peligna	9	6	11	5	12	6	32	17
090	Tollo	410	231	52	42	146	81	608	354
091	Torino di Sangro	283	143	42	37	72	36	397	216
092	Tomareccio	71	50	38	38	73	35	182	123
093	Torrebruna	10	7	20	16	28	17	58	40
094	Torrecchia Teatina	174	105	56	50	97	58	327	213
095	Toricella Peligna	72	42	31	28	65	32	168	102
096	Treglio	33	15	34	28	30	17	97	60
097	Tuffillo	26	13	7	6	20	13	53	32
098	Vacri	132	91	32	31	52	34	216	156
099	Vasto	287	177	345	299	1.166	722	1.798	1.198
100	Villafonsina	111	48	17	16	23	10	151	74
101	Villamagna	171	100	35	30	80	53	286	183
102	Villa Santa Maria	6	3	18	14	65	40	89	57
TOTALE		12.711	7.253	5.155	4.385	12.550	7.741	30.416	19.379

Tavola 5.9 - Soci di cooperative per attività economica, sesso e Comune

COMUNI	AGRICOLTURA		INDUSTRIA		ALTRA ATTIVITÀ		TOTALE	
	MF	M	MF	M	MF	M	MF	M
001 Altino	-	-	-	-	2	1	2	1
002 Archi	-	-	3	3	3	1	6	4
003 Ari	-	-	-	-	1	-	1	-
004 Arielli	-	-	2	2	-	-	2	2
005 Atessa	1	-	23	8	20	2	44	10
006 Bomba	-	-	-	-	9	2	9	2
007 Borrello	-	-	-	-	4	-	4	-
008 Bucchianico	1	1	2	-	5	2	8	3
010 Canosa Sannita	-	-	-	-	-	-	-	-
011 Carpineto Sinello	-	-	-	-	1	1	1	1
012 Carunchio	-	-	-	-	-	-	-	-
013 Casacanditella	-	-	-	-	1	1	1	1
014 Casalanguida	-	-	-	-	-	-	-	-
015 Casalbordino	6	5	4	3	7	5	17	13
016 Casalcontrada	-	-	4	1	3	-	7	1
017 Casoli	6	5	-	-	4	1	10	6
018 Castel Frentano	-	-	-	-	2	-	2	-
019 Castelguidone	-	-	3	3	2	-	5	3
020 Castiglione Messer Marino	-	-	1	1	-	-	1	1
021 Calenzano sul Trigno	3	3	1	1	-	-	4	4
022 Chieti	5	2	24	13	113	52	142	67
023 Civitaluparella	1	1	1	1	-	-	2	2
024 Civitella Messer Raimondo	-	-	1	-	-	-	1	-
025 Colledimacine	-	-	-	-	-	-	-	-
026 Colledimezzo	-	-	-	-	2	1	2	1
027 Crecchio	5	3	4	2	2	-	11	5
028 Cupello	4	3	-	-	2	2	6	5
029 Dogliola	-	-	-	-	-	-	-	-
104 Fallo	-	-	-	-	-	-	-	-
030 Fara Filiorum Petri	-	-	1	-	1	1	2	1
031 Fara San Martino	-	-	1	1	1	-	2	1
032 Filetto	-	-	-	-	-	-	-	-
033 Fossacesia	8	8	9	3	12	3	29	14
034 Fraiine	-	-	-	-	1	-	1	-
035 Francavilla al Mare	6	3	15	7	71	23	92	33
036 Fresagrandinaria	-	-	2	2	-	-	2	2
037 Frisa	-	-	1	1	-	-	1	1
038 Furci	-	-	1	1	1	-	2	1
039 Gamberale	-	-	3	3	-	-	3	3
040 Gessopalena	3	3	1	1	1	-	5	4
041 Gissi	-	-	2	2	2	2	4	4
042 Giuliano Teatino	2	2	3	1	1	1	6	4
043 Guardiagrele	-	-	12	11	17	6	29	17
044 Guilmi	-	-	-	-	-	-	-	-
045 Lama dei Peligni	1	-	-	-	-	-	1	-
046 Lanciano	5	3	6	5	43	23	54	31
047 Lentella	-	-	1	1	1	1	2	2
048 Lettopalena	-	-	-	-	-	-	-	-
049 Liscia	-	-	-	-	-	-	-	-
050 Miglianico	1	1	4	3	4	-	9	4
051 Montazzoli	-	-	2	2	2	1	4	3
009 Montebello sul Sangro	-	-	-	-	-	-	-	-
052 Monteferrante	-	-	-	-	2	-	2	-
053 Montelapiano	-	-	-	-	-	-	-	-
054 Montenerodomo	-	-	-	-	6	1	6	1
055 Monteodorisio	-	-	1	1	2	-	3	1
056 Mozzagrogna	1	-	2	2	1	1	4	3
057 Orsogna	-	-	5	5	8	2	13	7
058 Ortona	12	10	15	11	44	15	71	36
059 Paglieta	1	1	8	-	4	3	13	4

Tavola 5.9 segue - Soci di cooperative per attività economica, sesso e Comune

COMUNI	AGRICOLTURA		INDUSTRIA		ALTRA ATTIVITÀ		TOTALE	
	MF	M	MF	M	MF	M	MF	M
060 Palena	1	-	9	-	5	-	15	-
061 Palmoli	-	-	2	1	1	-	3	1
062 Palombaro	5	1	12	8	3	1	20	10
063 Pennadomo	-	-	-	-	-	-	-	-
064 Pennapiedimonte	-	-	1	1	-	-	1	1
065 Perano	-	-	-	-	1	-	1	-
103 Pietraferrazzana	-	-	-	-	-	-	-	-
066 Pizzoferrato	-	-	-	-	4	3	4	3
067 Poggiofiorito	-	-	1	1	-	-	1	1
068 Pollutri	-	-	3	-	6	-	9	-
069 Pretoro	-	-	1	-	2	2	3	2
070 Quadri	-	-	-	-	2	1	2	1
071 Rapino	-	-	-	-	-	-	-	-
072 Ripa Teatina	-	-	-	-	5	-	5	-
073 Roccamontepiano	1	1	13	11	4	1	18	13
074 Rocca San Giovanni	-	-	-	-	3	-	3	-
075 Roccascalegna	-	-	4	4	2	1	6	5
076 Roccaspinaveti	-	-	-	-	-	-	-	-
077 Roio del Sangro	-	-	-	-	-	-	-	-
078 Rosello	-	-	-	-	-	-	-	-
079 San Buono	-	-	-	-	-	-	-	-
080 San Giovanni Lipioni	-	-	9	7	3	2	12	9
081 San Giovanni Teatino	-	-	4	2	25	6	29	8
082 San Martino sulla Marrucina	-	-	2	2	-	-	2	2
083 San Salvo	2	1	11	6	13	3	26	10
084 Santa Maria Imbaro	-	-	-	-	3	1	3	1
085 Sant'Eusanio del Sangro	-	-	-	-	2	2	2	2
086 San Vito Chietino	1	1	-	-	9	5	10	6
087 Scerni	2	2	9	3	2	1	13	6
088 Schiavi di Abruzzo	-	-	-	-	1	1	1	1
089 Taranta Peligna	-	-	-	-	-	-	-	-
090 Tollo	4	2	9	1	5	3	18	6
091 Torino di Sangro	-	-	10	3	4	2	14	5
092 Tomareccio	2	2	1	1	2	-	5	3
093 Torrebruna	-	-	1	1	-	-	1	1
094 Torrevecchia Teatina	-	-	-	-	3	1	3	1
095 Torricella Peligna	1	1	-	-	1	-	2	1
096 Treglio	-	-	-	-	-	-	-	-
097 Tuffillo	-	-	-	-	-	-	-	-
098 Vacri	-	-	-	-	-	-	-	-
099 Vasto	4	3	21	15	48	28	73	46
100 Villafonsina	-	-	-	-	-	-	-	-
101 Villamagna	-	-	-	-	-	-	-	-
102 Villa Santa Maria	-	-	-	-	2	1	2	1
TOTALE	95	68	291	168	569	219	955	455

Tavola 5.10 - Coadiuvanti per attività economica, sesso e Comune

COMUNI	AGRICOLTURA		INDUSTRIA		ALTRA ATTIVITÀ		TOTALE	
	MF	M	MF	M	MF	M	MF	M
001 Altino	9	1	10	5	21	3	40	9
002 Archi	20	3	3	2	11	6	34	11
003 Ari	4	2	1	-	-	-	5	2
004 Arielli	10	2	2	1	4	3	16	6
005 Atessa	64	11	15	9	48	22	127	42
006 Bomba	-	-	1	1	2	-	3	1
007 Borrello	3	2	2	2	1	1	6	5
008 Bucchianico	12	4	3	2	19	9	34	15
010 Canosa Sannita	14	3	2	1	3	-	19	4
011 Carpineto Sinello	2	1	-	-	1	1	3	2
012 Carunchio	-	-	3	3	6	1	9	4
013 Casacanditella	2	1	3	2	-	-	5	3
014 Casalanguida	6	1	1	-	3	1	10	2
015 Casalbordino	79	8	13	6	36	16	128	30
016 Casalıncontrada	2	-	6	2	7	2	15	4
017 Casoli	48	4	5	3	21	6	74	13
018 Castel Frentano	18	2	6	4	6	2	30	8
019 Castelguidone	-	-	3	3	5	1	8	4
020 Castiglione Messer Marino	-	-	8	7	24	10	32	17
021 Celenza sul Trigno	1	-	1	1	7	1	9	2
022 Chieti	23	4	37	20	181	66	241	90
023 Civitaluparella	4	3	1	1	2	2	7	6
024 Civitella Messer Raimondo	-	-	1	-	1	-	2	-
025 Colledimacine	1	-	1	-	2	2	4	2
026 Colledimezzo	-	-	-	-	1	-	1	-
027 Crecchio	28	14	4	2	4	3	36	19
028 Cupello	2	1	4	3	21	11	27	15
029 Dogliola	-	-	-	-	1	-	1	-
104 Fallo	-	-	1	-	-	-	1	-
030 Fara Filiorum Petri	9	-	2	-	19	9	30	9
031 Fara San Martino	1	1	2	-	5	1	8	2
032 Filetto	12	2	1	-	4	-	17	2
033 Fossacesia	56	19	7	3	27	11	90	33
034 Fraine	-	-	1	1	1	-	2	1
035 Francavilla al Mare	66	10	27	11	116	51	209	72
036 Fresagrandinaria	-	-	-	-	1	1	1	1
037 Frisa	10	1	6	4	9	2	25	7
038 Furci	1	-	1	-	3	2	5	2
039 Gamberale	-	-	-	-	-	-	-	-
040 Gessopalena	1	-	-	-	2	-	3	-
041 Gissi	43	3	4	3	9	3	56	9
042 Giuliano Teatino	11	4	2	1	6	3	19	8
043 Guardiagrele	38	3	16	9	55	20	109	32
044 Guilmi	-	-	-	-	-	-	-	-
045 Lama dei Peligni	1	1	2	1	5	2	8	4
046 Lanciano	250	23	61	30	310	112	621	165
047 Lentella	-	-	-	-	2	1	2	1
048 Lettopalena	-	-	-	-	1	-	1	-
049 Liscia	-	-	1	1	3	2	4	3
050 Miglianico	22	6	8	3	15	8	45	17
051 Montazzoli	1	-	1	1	1	-	3	1
009 Montebello sul Sangro	-	-	-	-	-	-	-	-
052 Monteferrante	-	-	-	-	1	-	1	-
053 Montelapiano	1	-	-	-	-	-	1	-
054 Montenerodomo	18	3	1	-	1	-	20	3
055 Monteodorisio	10	2	2	2	14	6	26	10
056 Mozzagrogna	3	-	-	-	16	9	19	9
057 Orsogna	20	3	9	6	27	13	56	22
058 Ortona	73	15	21	8	109	35	203	58
059 Paglieta	54	6	3	2	21	6	78	14

Tavola 5.10 segue - Coadiuvanti per attività economica, sesso e Comune

COMUNI	AGRICOLTURA		INDUSTRIA		ALTRA ATTIVITÀ		TOTALE	
	MF	M	MF	M	MF	M	MF	M
060 Palena	1	1	2	-	13	7	16	8
061 Palmoli	1	-	4	2	9	5	14	7
062 Palombaro	5	1	1	-	4	1	10	2
063 Pennadomo	-	-	-	-	-	-	-	-
064 Pennapedimonte	-	-	-	-	4	3	4	3
065 Perano	15	5	4	2	14	3	33	10
103 Pietraferrazzana	-	-	-	-	-	-	-	-
066 Pizzoferrato	3	2	6	4	4	2	13	8
067 Poggiofiorito	5	3	1	1	5	4	11	8
068 Pollutri	6	1	1	-	6	4	13	5
069 Pretoro	2	1	4	4	4	3	10	8
070 Quadri	-	-	1	1	1	-	2	1
071 Rapino	-	-	4	3	7	2	11	5
072 Ripa Teatina	47	8	4	3	13	2	64	13
073 Roccamontepiano	4	1	5	2	4	-	13	3
074 Rocca San Giovanni	35	6	-	-	5	-	40	6
075 Roccascalegna	5	2	3	1	2	-	10	3
076 Roccaspinaveti	15	1	2	1	6	1	23	3
077 Roio del Sangro	-	-	-	-	1	-	1	-
078 Rosello	-	-	-	-	-	-	-	-
079 San Buono	4	-	-	-	4	-	8	-
080 San Giovanni Lipioni	-	-	-	-	1	1	1	1
081 San Giovanni Teatino	7	3	13	7	39	17	59	27
082 San Martino sulla Marrucina	11	3	1	-	2	2	14	5
083 San Salvo	13	5	13	6	48	18	74	29
084 Santa Maria Imbaro	19	4	3	-	12	3	34	7
085 Sant'Eusanio del Sangro	-	-	1	1	7	5	8	6
086 San Vito Chietino	14	3	8	7	31	15	53	25
087 Scerni	11	-	7	3	26	8	44	11
088 Schiavi di Abruzzo	-	-	-	-	4	3	4	3
089 Taranta Peligna	2	1	-	-	-	-	2	1
090 Tollo	44	6	6	5	13	6	63	17
091 Torino di Sangro	37	3	4	2	18	5	59	10
092 Tomareccio	6	2	2	1	12	5	20	8
093 Torrebruna	-	-	1	1	3	2	4	3
094 Torrevecchia Teatina	4	-	2	1	1	-	7	1
095 Tomicella Peligna	10	1	-	-	15	9	25	10
096 Treglio	-	-	-	-	7	6	7	6
097 Tuffillo	2	-	-	-	6	1	8	1
098 Vacri	6	2	-	-	7	5	13	7
099 Vasto	26	6	30	13	183	65	239	84
100 Villafonsina	2	-	-	-	1	-	3	-
101 Villamagna	54	13	5	3	13	5	72	21
102 Villa Santa Maria	-	-	3	-	3	2	6	2
TOTALE	1.469	253	456	240	1.779	686	3.704	1.179

Tavola 5.11 - Dirigenti per attività economica, sesso e Comune

COMUNI	AGRICOLTURA		INDUSTRIA		ALTRA ATTIVITÀ		TOTALE		
	MF	M	MF	M	MF	M	MF	M	
001	Altino	-	-	1	1	2	2	3	3
002	Archi	-	-	2	2	-	-	2	2
003	Ari	1	1	-	-	2	1	3	2
004	Arielli	1	-	-	-	4	4	5	4
005	Atessa	-	-	12	11	19	16	31	27
006	Bomba	-	-	-	-	-	-	-	-
007	Borrello	-	-	-	-	2	2	2	2
008	Bucchianico	2	2	5	3	6	5	13	10
010	Canosa Sannita	2	1	1	-	4	4	7	5
011	Carpineto Sinello	1	1	-	-	3	2	4	3
012	Carunchio	-	-	-	-	1	1	1	1
013	Casacanditella	-	-	2	2	-	-	2	2
014	Casalanguida	-	-	-	-	2	2	2	2
015	Casalbordino	1	1	3	3	6	3	10	7
016	Casalincontrada	-	-	1	1	1	1	2	2
017	Casoli	1	-	3	3	22	16	26	19
018	Castel Frentano	1	1	5	4	9	5	15	10
019	Castelguidone	-	-	-	-	1	1	1	1
020	Castiglione Messer Marino	-	-	-	-	5	4	5	4
021	Celenza sul Trigno	-	-	-	-	3	2	3	2
022	Chieti	2	1	71	65	335	270	408	336
023	Civitaluparella	-	-	-	-	2	1	2	1
024	Civitella Messer Raimondo	-	-	1	1	2	2	3	3
025	Colledimacine	-	-	-	-	-	-	-	-
026	Colledimezzo	-	-	1	1	1	-	2	1
027	Crecchio	2	1	2	1	8	2	12	4
028	Cupello	-	-	2	-	6	4	8	4
029	Dogliola	-	-	-	-	2	2	2	2
104	Fallo	-	-	-	-	-	-	-	-
030	Fara Filiorum Petri	-	-	3	2	2	2	5	4
031	Fara San Martino	-	-	5	5	3	2	8	7
032	Filetto	1	1	1	-	5	4	7	5
033	Fossacesia	-	-	7	7	6	4	13	11
034	Fraine	-	-	-	-	-	-	-	-
035	Francavilla al Mare	5	1	41	39	119	100	165	140
036	Fresagrandinaria	-	-	-	-	2	1	2	1
037	Frisa	1	1	1	1	3	2	5	4
038	Furci	-	-	-	-	1	-	1	-
039	Gamberale	-	-	-	-	2	-	2	-
040	Gessopalena	-	-	1	1	2	1	3	2
041	Gissi	-	-	1	-	11	9	12	9
042	Giuliano Teatino	1	1	-	-	3	2	4	3
043	Guardiagrele	2	1	18	17	28	24	48	42
044	Guilmi	-	-	1	-	-	-	1	-
045	Lama dei Peligni	-	-	-	-	1	1	1	1
046	Lanciano	4	2	34	33	128	114	166	149
047	Lentella	-	-	-	-	3	-	3	-
048	Lettopalena	-	-	-	-	-	-	-	-
049	Liscia	-	-	-	-	2	2	2	2
050	Miglianico	-	-	9	8	3	2	12	10
051	Montazzoli	-	-	-	-	2	2	2	2
009	Montebello sul Sangro	-	-	-	-	-	-	-	-
052	Monteferrante	-	-	-	-	-	-	-	-
053	Montelapiano	-	-	-	-	1	-	1	-
054	Montenerodomo	-	-	-	-	-	1	2	1
055	Monteodorisio	-	-	-	-	2	2	2	2
056	Mozzagrognna	1	-	3	3	3	3	7	6
057	Orsogna	-	-	3	2	10	9	13	11
058	Ortona	8	7	27	26	75	64	110	97
059	Paglieta	-	-	-	-	6	6	6	6

Tavola 5.11 segue - Dirigenti per attività economica, sesso e Comune

COMUNI	AGRICOLTURA		INDUSTRIA		ALTRA ATTIVITÀ		TOTALE	
	MF	M	MF	M	MF	M	MF	M
060 Palena	-	-	-	-	4	3	4	3
061 Palmoli	-	-	-	-	2	1	2	1
062 Palombaro	1	1	3	3	4	3	8	7
063 Pennadomo	-	-	-	-	2	2	2	2
064 Pennapedimonte	-	-	-	-	-	-	-	-
065 Perano	-	-	-	-	3	3	3	3
103 Pietraferrazzana	-	-	-	-	-	-	-	-
066 Pizzoferrato	-	-	1	1	3	1	4	2
067 Poggiofiorito	1	1	-	-	2	2	3	3
068 Pollutri	-	-	-	-	5	2	5	2
069 Pretoro	-	-	1	1	1	-	2	1
070 Quadri	-	-	-	-	1	1	1	1
071 Rapino	-	-	-	-	2	1	2	1
072 Ripa Teatina	-	-	1	1	6	3	7	4
073 Roccamontepiano	1	1	2	2	5	4	8	7
074 Rocca San Giovanni	-	-	2	2	3	2	5	4
075 Roccascalegna	-	-	1	1	4	2	5	3
076 Roccaspinalveti	-	-	-	-	1	1	1	1
077 Roio del Sangro	-	-	-	-	-	-	-	-
078 Rosello	-	-	-	-	2	1	2	1
079 San Buono	-	-	1	1	1	-	2	1
080 San Giovanni Lipioni	-	-	-	-	-	-	-	-
081 San Giovanni Teatino	1	1	13	12	11	8	25	21
082 San Martino sulla Marrucina	1	1	3	3	2	1	6	5
083 San Salvo	-	-	15	15	23	15	38	30
084 Santa Maria Imbaro	-	-	-	-	4	3	4	3
085 Sant'Eusanio del Sangro	-	-	1	1	-	-	1	1
086 San Vito Chietino	-	-	5	5	12	7	17	12
087 Scemi	1	1	4	4	5	4	10	9
088 Schiavi di Abruzzo	-	-	-	-	1	1	1	1
089 Taranta Peligna	-	-	3	3	2	2	5	5
090 Tollo	4	4	4	4	8	6	16	14
091 Torino di Sangro	-	-	2	2	5	5	7	7
092 Tomareccio	-	-	-	-	-	-	-	-
093 Torrebruna	-	-	-	-	1	1	1	1
094 Torrevecchia Teatina	1	-	1	1	15	8	17	9
095 Torricella Peligna	-	-	1	1	1	1	2	2
096 Treglio	2	-	-	-	3	3	5	3
097 Tuffillo	-	-	-	-	2	1	2	1
098 Vacri	-	-	-	-	3	3	3	3
099 Vasto	1	-	93	89	159	128	253	217
100 Villafonsina	-	-	-	-	2	2	2	2
101 Villamagna	-	-	4	2	2	1	6	3
102 Villa Santa Maria	-	-	2	2	12	8	14	10
TOTALE	51	33	430	398	1.197	949	1.678	1.380

Tavola 5.12 - Direttivi, quadri, impiegati per attività economica, sesso e Comune

COMUNI	AGRICOLTURA		INDUSTRIA		ALTRA ATTIVITÀ		TOTALE		
	MF	M	MF	M	MF	M	MF	M	
001	Altino	1	1	42	30	67	30	110	61
002	Archi	1	1	22	18	74	36	97	55
003	Ari	-	-	14	9	43	23	57	32
004	Arielli	1	1	12	6	42	21	55	28
005	Atessa	5	2	142	93	366	172	513	267
006	Bomba	1	1	15	11	49	26	65	38
007	Borrello	-	-	2	1	19	10	21	11
008	Bucchianico	5	3	26	17	157	97	188	117
010	Canosa Sannita	2	2	11	8	58	34	71	44
011	Carpineto Sinello	2	1	1	1	14	6	17	8
012	Carunchio	-	-	6	4	20	9	26	13
013	Casacanditella	2	-	10	3	53	29	65	32
014	Casalanguida	-	-	2	2	24	16	26	18
015	Casalbordino	4	2	58	40	282	146	344	188
016	Casalincontrada	-	-	26	19	114	54	140	73
017	Casoli	7	6	89	64	331	175	427	245
018	Castel Frentano	3	3	53	37	150	68	206	108
019	Castelguidone	-	-	3	2	20	12	23	14
020	Castiglione Messer Marino	2	2	9	8	75	34	86	44
021	Celenza sul Trigno	-	-	6	4	36	14	42	18
022	Chieti	18	15	1.067	780	5.914	2.920	6.999	3.715
023	Civitaluparella	-	-	3	3	7	5	10	8
024	Civitella Messer Raimondo	-	-	16	14	33	12	49	26
025	Colledimacine	-	-	3	2	7	5	10	7
026	Colledimezzo	-	-	4	4	11	8	15	12
027	Crecchio	5	2	31	18	87	55	123	75
028	Cupello	3	-	51	39	95	49	149	88
029	Dogliola	-	-	2	2	11	2	13	4
104	Fallo	-	-	1	-	8	3	9	3
030	Fara Filiorum Petri	-	-	29	12	68	22	97	34
031	Fara San Martino	2	1	35	25	85	25	122	51
032	Filetto	2	1	4	3	64	29	70	33
033	Fossacesia	3	2	72	52	207	105	282	159
034	Fraine	-	-	3	3	16	9	19	12
035	FrancaVilla al Mare	15	9	388	264	1.951	951	2.354	1.224
036	Fresagrandinaria	-	-	11	10	18	10	29	20
037	Frisa	-	-	15	8	76	40	91	48
038	Furci	-	-	6	4	32	18	38	22
039	Gamberale	-	-	1	1	19	6	20	7
040	Gessopalena	1	-	12	10	75	36	88	46
041	Gissi	1	-	27	18	109	57	137	75
042	Giuliano Teatino	4	3	9	3	62	43	75	49
043	Guardiagrele	2	2	205	116	669	278	876	396
044	Guilmi	-	-	4	3	9	3	13	6
045	Lama dei Peligni	1	1	23	19	51	23	75	43
046	Lanciano	6	4	560	390	2.887	1.314	3.453	1.708
047	Lentella	-	-	3	2	18	9	21	11
048	Lettopalena	-	-	4	4	13	9	17	13
049	Liscia	-	-	1	1	22	10	23	11
050	Miglianico	3	2	39	27	147	78	189	107
051	Montazzoli	-	-	5	4	29	15	34	19
009	Montebello sul Sangro	-	-	-	-	2	1	2	1
052	Monteferrante	-	-	1	-	5	2	6	2
053	Montelapiano	-	-	5	3	4	3	9	6
054	Montenerodomo	-	-	2	2	23	18	25	20
055	Monteodorisio	-	-	19	16	44	20	63	36
056	Mozzagrogna	3	3	16	12	65	31	84	46
057	Orsogna	3	2	47	27	206	103	256	132
058	Ortona	20	9	368	270	1.583	775	1.971	1.054
059	Paglieta	1	-	50	27	161	76	212	103

Tavola 5.12 segue - Direttivi, quadri, impiegati per attività economica, sesso e Comune

COMUNI	AGRICOLTURA		INDUSTRIA		ALTRA ATTIVITÀ		TOTALE	
	MF	M	MF	M	MF	M	MF	M
060 Palena	1	1	10	9	42	19	53	29
061 Palmoli	-	-	12	10	32	17	44	27
062 Palombaro	1	-	13	10	40	19	54	29
063 Pennadomo	-	-	-	-	11	7	11	7
064 Pennapedimonte	1	1	11	3	14	7	26	11
065 Perano	3	2	8	6	53	28	64	36
103 Pietraferrazzana	-	-	4	3	9	7	13	10
066 Pizzoferrato	-	-	4	4	28	12	32	16
067 Poggiofiorito	-	-	8	6	40	21	48	27
068 Pollutri	-	-	21	15	65	36	86	51
069 Pretoro	1	-	13	5	36	15	50	20
070 Quadri	-	-	16	13	59	27	75	40
071 Rapino	-	-	8	7	58	32	66	39
072 Ripa Teatina	4	3	31	26	135	71	170	100
073 Roccamontepiano	-	-	19	13	39	22	58	35
074 Rocca San Giovanni	1	-	23	17	102	63	126	80
075 Roccascalegna	4	3	12	9	68	31	84	43
076 Roccaspinaveti	-	-	11	5	31	12	42	17
077 Roio del Sangro	2	1	2	1	5	5	9	7
078 Rosello	-	-	3	1	15	8	18	9
079 San Buono	-	-	3	2	24	13	27	15
080 San Giovanni Lipioni	-	-	5	4	8	5	13	9
081 San Giovanni Teatino	2	2	161	100	487	270	650	372
082 San Martino sulla Marrucina	-	-	6	2	40	25	46	27
083 San Salvo	5	2	325	245	495	218	825	465
084 Santa Maria Imbaro	2	2	31	22	53	23	86	47
085 Sant'Eusanio del Sangro	3	1	14	11	91	43	108	55
086 San Vito Chietino	-	-	52	39	273	152	325	191
087 Scemi	5	4	21	16	139	83	165	103
088 Schiavi di Abruzzo	1	-	3	3	35	18	39	21
089 Taranta Peligna	1	1	14	11	32	14	47	26
090 Tollo	6	3	39	29	118	59	163	91
091 Torino di Sangro	-	-	34	28	76	35	110	63
092 Tomareccio	-	-	16	11	35	14	51	25
093 Torrebruna	2	2	6	5	32	17	40	24
094 Torrevecchia Teatina	-	-	37	27	95	50	132	77
095 Torricella Peligna	-	-	9	8	54	23	63	31
096 Treglio	-	-	12	8	49	26	61	34
097 Tuffillo	1	1	4	3	20	9	25	13
098 Vacri	-	-	9	4	50	22	59	26
099 Vasto	6	3	864	627	2.619	1.186	3.489	1.816
100 Villalfonsina	1	1	12	8	28	16	41	25
101 Villamagna	-	-	31	22	82	47	113	69
102 Villa Santa Maria	2	1	14	10	60	33	76	44
TOTALE	184	115	5.642	3.983	22.764	11.050	28.590	15.148

Tavola 5.13 - Altri lavoratori dipendenti per attività economica, sesso e Comune

COMUNI	AGRICOLTURA		INDUSTRIA		ALTRA ATTIVITÀ		TOTALE	
	MF	M	MF	M	MF	M	MF	M
001 Altino	29	5	266	234	128	75	423	314
002 Archi	23	7	217	197	120	92	360	296
003 Ari	5	4	88	63	45	35	138	102
004 Arielli	9	8	118	85	48	33	175	126
005 Atessa	77	35	1.030	858	661	391	1.768	1.284
006 Bomba	6	5	71	61	68	49	145	115
007 Borrello	8	4	30	27	38	32	76	63
008 Bucchianico	34	24	501	367	405	258	940	649
010 Canosa Sannita	25	19	120	75	50	40	195	134
011 Carpineto Sinello	11	7	85	63	40	34	136	104
012 Carunchio	5	4	98	87	24	14	127	105
013 Casacanditella	10	8	146	110	66	40	222	158
014 Casalanguida	-	-	158	133	63	43	221	176
015 Casalbordino	94	56	594	498	302	212	990	766
016 Casalinocontrada	13	8	334	253	200	157	547	418
017 Casoli	52	33	507	441	319	193	878	667
018 Castel Frentano	20	17	435	366	227	146	682	529
019 Castelguidone	1	-	40	36	34	24	75	60
020 Castiglione Messer Marino	19	8	302	286	115	86	436	380
021 Celenza sul Trigno	12	11	170	151	59	43	241	205
022 Chieti	76	51	4.185	3.081	4.511	2.765	8.772	5.897
023 Civitaluparella	18	9	41	32	38	32	97	73
024 Civitella Messer Raimondo	3	1	107	99	38	25	148	125
025 Colledimacine	2	2	24	23	18	16	44	41
026 Colledimezzo	7	5	43	40	19	13	69	58
027 Crecchio	40	25	304	214	146	103	490	342
028 Cupello	57	27	566	512	244	135	867	674
029 Dogliola	2	2	80	64	16	11	98	77
104 Fallo	1	1	5	4	25	20	31	25
030 Fara Filiorum Petri	2	2	235	186	81	55	318	243
031 Fara San Martino	2	2	328	258	58	33	388	293
032 Filetto	4	3	110	68	67	47	181	118
033 Fossacesia	34	18	412	351	245	147	691	516
034 Fraiine	2	1	44	37	19	15	65	53
035 Francavilla al Mare	80	59	1.272	981	1.612	1.052	2.964	2.092
036 Fresagrandinaria	11	4	158	139	52	39	221	182
037 Frisa	11	6	182	135	88	54	281	195
038 Furci	7	6	151	115	56	43	214	164
039 Gamberale	2	2	44	41	22	16	68	59
040 Gessopalena	5	4	196	175	87	54	288	233
041 Gissi	18	11	419	272	167	117	604	400
042 Giuliano Teatino	19	14	81	51	68	45	168	110
043 Guardiaregre	24	16	1.112	863	446	272	1.582	1.151
044 Guilmi	1	1	76	62	17	14	94	77
045 Lama dei Peligni	3	2	171	144	47	33	221	179
046 Lanciano	63	37	2.682	2.167	2.098	1.343	4.843	3.547
047 Lentella	7	3	116	103	37	16	160	122
048 Lettopalena	3	3	44	40	21	13	68	56
049 Liscia	9	6	104	83	50	37	163	126
050 Miglianico	67	44	436	286	311	226	814	556
051 Montazzoli	12	4	165	145	73	50	250	199
009 Montebello sul Sangro	4	4	1	1	9	8	14	13
052 Monteferrante	2	2	16	10	15	12	33	24
053 Montelapiano	1	-	17	15	9	7	27	22
054 Montenerodomo	3	3	93	86	43	32	139	121
055 Monteodorisio	15	6	365	327	77	56	457	389
056 Mozzagrogna	26	17	208	167	112	74	346	258
057 Orsogna	17	13	373	277	182	134	572	424
058 Ortona	154	123	1.650	1.280	1.294	900	3.098	2.303
059 Paglieta	30	23	641	467	215	152	886	642

Tavola 5.13 segue - Altri lavoratori dipendenti per attività economica, sesso e Comune

COMUNI	AGRICOLTURA		INDUSTRIA		ALTRA ATTIVITÀ		TOTALE		
	MF	M	MF	M	MF	M	MF	M	
060	Palena	15	14	167	155	64	50	246	219
061	Palmoli	10	9	172	139	56	46	238	194
062	Palombaro	7	2	174	118	49	40	230	160
063	Pennadomo	8	3	36	30	20	16	64	49
064	Pennapiedimonte	10	7	82	66	22	15	114	88
065	Perano	5	2	164	147	98	61	267	210
103	Pietraferrazzana	1	1	9	5	15	14	25	20
066	Pizzoferrato	20	10	163	144	92	64	275	218
067	Poggiofiorito	8	6	91	61	29	21	128	88
068	Pollutri	11	7	216	188	108	83	335	278
069	Preto	2	1	103	71	48	34	153	106
070	Quadri	8	1	75	69	87	73	170	143
071	Rapino	5	5	197	154	77	56	279	215
072	Ripa Teatina	18	14	351	282	207	149	576	445
073	Roccamontepiano	13	10	274	182	110	82	397	274
074	Rocca San Giovanni	7	6	230	205	101	73	338	284
075	Roccascalegna	10	6	144	128	72	53	226	187
076	Roccaspinalveti	17	12	255	172	92	78	364	262
077	Roio del Sangro	2	1	6	5	13	9	21	15
078	Rosello	-	-	17	15	39	33	56	48
079	San Buono	6	6	175	128	51	41	232	175
080	San Giovanni Lipioni	2	2	39	37	19	11	60	50
081	San Giovanni Teatino	31	20	914	666	702	471	1.647	1.157
082	San Martino sulla Marrucina	6	2	71	57	37	27	114	86
083	San Salvo	70	34	2.274	1.983	822	532	3.166	2.549
084	Santa Maria Imbaro	22	9	183	142	92	57	297	208
085	Sant'Eusanio del Sangro	26	9	259	240	116	75	401	324
086	San Vito Chietino	17	16	406	337	226	162	649	515
087	Scerni	34	21	428	367	142	109	604	497
088	Schiavi di Abruzzo	30	12	32	27	95	70	157	109
089	Taranta Peligna	4	3	59	48	37	24	100	75
090	Tollo	96	69	293	202	224	158	613	429
091	Torino di Sangro	22	12	342	272	159	124	523	408
092	Tomareccio	8	7	218	200	126	87	352	294
093	Torrebruna	3	3	150	139	62	47	215	189
094	Torrevecchia Teatina	13	10	363	266	275	197	651	473
095	Toricella Peligna	29	14	108	92	78	58	215	164
096	Tregio	5	2	107	82	90	59	202	143
097	Tuffilo	2	2	82	71	20	12	104	85
098	Vacri	9	6	159	110	65	49	233	165
099	Vasto	71	55	2.838	2.547	2.210	1.435	5.119	4.037
100	Villalfonsina	8	5	109	92	28	26	145	123
101	Villamagna	18	11	246	163	124	86	388	260
102	Villa Santa Maria	3	2	90	73	147	109	240	184
TOTALE		2.009	1.274	35.438	28.469	23.091	15.289	60.538	45.032

Tavola 5.14 - Famiglie residenti e componenti per ampiezza della famiglia e Comune

COMUNI		FAMIGLIE CON COMPONENTI									
		1		2	3	4	5	7 O PIÙ		Totale	
		Totale	Di cui non in coabitazione					Famiglie	Componenti		
001	Altino	208	207	274	197	174	56	21	6	43	936
002	Archi	146	145	258	157	157	68	35	10	75	831
003	Ari	81	81	115	77	85	49	32	13	94	452
004	Arielli	83	82	121	62	131	29	11	2	15	439
005	Atessa	468	468	917	696	781	312	127	42	315	3.343
006	Bomba	145	145	123	74	74	21	8	2	15	447
007	Borrello	102	70	76	29	27	10	-	2	19	246
008	Bucchianico	218	215	361	261	374	158	71	33	243	1.476
010	Canosa Sannita	76	69	155	94	106	45	35	8	59	519
011	Carpineto Sinello	72	72	82	61	56	21	7	4	28	303
012	Carunchio	80	73	124	58	61	16	6	2	14	347
013	Casacanditella	149	145	166	84	104	32	11	5	38	551
014	Casalanguida	124	124	155	78	74	26	11	5	37	473
015	Casalbordino	486	486	663	439	477	197	52	17	132	2.331
016	Casalnuovara	159	159	286	210	233	66	11	5	35	970
017	Casoli	439	374	719	453	452	143	44	11	83	2.261
018	Castel Frentano	288	286	396	291	286	101	42	8	60	1.412
019	Castelguidone	65	65	56	35	23	19	5	7	52	210
020	Castiglione Messer Marino	192	192	275	145	177	85	37	9	65	920
021	Celenza sul Trigno	133	88	143	74	90	42	4	1	10	487
022	Chieti	2.713	2.634	4.443	4.129	4.735	1.599	497	139	1.026	18.255
023	Civitaluparella	42	42	64	32	22	16	4	2	14	182
024	Civitella Messer Raimondo	150	146	164	69	77	20	3	-	-	483
025	Colledara	74	74	59	22	18	8	-	-	-	181
026	Colledara	70	70	96	46	42	12	-	-	-	266
027	Crecchio	123	123	221	213	203	126	64	19	142	969
028	Cupello	232	231	360	290	339	144	34	8	63	1.407
029	Dogliola	52	52	52	33	39	8	-	-	-	184
104	Falco	45	45	34	13	7	5	2	-	-	106
030	Fara Filiorum Petri	94	94	137	109	149	71	25	12	87	597
031	Fara San Martino	165	165	177	106	146	47	14	2	14	657
032	Filetto	87	85	115	78	71	41	19	9	67	420
033	Fossacesia	271	268	399	306	339	149	79	35	268	1.578
034	Fraine	77	77	57	30	25	23	4	1	7	217
035	Francoforte al Mare	1.485	1.464	1.702	1.569	1.873	586	180	59	446	7.454
036	Fresagrandinaria	111	111	171	90	92	38	6	4	29	512
037	Frisa	108	104	157	119	137	72	45	11	80	649
038	Furci	147	142	170	94	109	32	6	1	7	559
039	Gamberale	60	59	49	26	23	18	5	5	38	186
040	Gessopalena	223	217	238	141	128	35	13	4	28	782
041	Gissi	227	226	327	219	265	84	27	17	127	1.166
042	Giuliano Teatino	50	50	113	67	81	44	34	19	142	408
043	Guardiafiume	541	531	866	658	784	312	135	48	344	3.344
044	Guilmi	79	79	93	45	32	19	5	1	7	274
045	Lama dei Peligni	236	229	222	106	92	28	-	1	7	685
046	Lanciano	1.655	1.637	2.723	2.356	2.802	1.051	357	122	911	11.066
047	Lentella	57	55	87	52	56	21	4	4	30	281
048	Lettopalena	49	49	42	32	37	12	2	-	-	174
049	Liscia	90	90	91	73	62	23	2	3	21	344
050	Miglianico	182	182	318	273	325	155	69	31	230	1.353
051	Montazzoli	80	80	99	61	80	39	25	14	107	398
009	Montebello sul Sangro	60	60	24	6	3	5	1	-	-	99
052	Monteferrante	31	31	36	13	12	4	1	-	-	97
053	Montelapiano	27	27	21	13	10	2	1	-	-	74
054	Montenerodomo	89	89	107	59	63	29	13	9	65	369
055	Monteodorisio	135	131	222	149	174	80	18	4	29	782
056	Mozzagrogna	96	96	191	112	141	72	31	7	51	650
057	Orsogna	338	302	443	277	289	112	36	16	118	1.511
058	Ortona	1.194	1.189	1.864	1.507	1.794	716	269	95	704	7.439
059	Paglieta	261	258	364	305	311	143	65	19	137	1.468

Tavola 5.14 segue - Famiglie residenti e componenti per ampiezza della famiglia e Comune

COMUNI	FAMIGLIE CON COMPONENTI										
	1		2	3	4	5	7 O PIÙ			Totale	
	Totale	Di cui non in coabitazione					Famiglie	Componenti			
060	Palena	181	173	151	108	90	53	13	7	51	603
061	Palmoli	127	127	151	97	92	23	9	4	30	503
062	Palombaro	164	154	174	96	78	16	4	2	14	534
063	Pennadomo	66	66	52	31	17	13	2	1	7	182
064	Pennapiedimonte	86	85	79	53	47	9	2	3	21	279
065	Perano	98	98	151	103	126	66	14	7	51	565
103	Pietraferrazzana	30	30	23	6	7	6	2	-	-	74
066	Pizzoferrato	89	89	126	72	81	37	20	16	120	441
067	Poggiofiorito	70	70	82	59	78	33	21	2	14	345
068	Pollutri	181	170	302	160	174	75	18	3	25	913
069	Preto	67	66	93	74	62	41	22	7	53	366
070	Quadri	69	65	91	67	86	33	4	7	53	357
071	Rapino	125	123	150	120	101	48	15	7	50	566
072	Ripa Teatina	151	150	299	240	291	132	35	11	81	1.159
073	Roccamontepiano	117	117	183	160	113	59	28	14	105	674
074	Rocca San Giovanni	145	145	216	139	155	73	47	14	103	789
075	Roccascalegna	128	128	170	105	106	49	15	2	15	575
076	Roccaspinalveti	144	116	224	130	108	52	27	11	79	696
077	Roio del Sangro	58	58	48	14	8	2	-	1	7	131
078	Rosello	91	60	67	25	16	9	1	2	16	211
079	San Buono	162	162	175	87	94	24	8	1	8	551
080	San Giovanni Lipioni	53	40	64	30	29	7	-	-	-	183
081	San Giovanni Teatino	391	391	711	617	788	238	60	11	79	2.816
082	San Martino sulla Marrucina	77	77	101	65	62	24	7	5	36	341
083	San Salvo	566	566	1.074	1.037	1.608	465	113	35	267	4.898
084	Santa Maria Imbaro	64	64	115	112	128	42	12	10	71	483
085	San'Eusanio del Sangro	252	252	296	162	194	56	20	5	37	985
086	San Vito Chietino	382	382	485	332	370	153	49	15	107	1.786
087	Scerni	238	233	413	282	285	105	30	12	87	1.365
088	Schiavi di Abruzzo	345	345	367	104	64	31	17	8	59	936
089	Taranta Peligna	66	66	78	57	36	13	5	-	-	255
090	Tollo	187	187	341	294	332	115	55	20	142	1.344
091	Torino di Sangro	191	191	322	196	222	105	31	12	87	1.079
092	Tomareccio	171	171	222	143	122	69	21	6	46	754
093	Torrebruna	157	157	170	120	86	26	7	2	14	568
094	Torrevecchia Teatina	89	89	225	172	257	118	66	14	101	941
095	Tomicella Peligna	261	261	263	122	111	37	7	1	7	802
096	Treglio	48	48	75	53	90	37	30	7	51	340
097	Tuffillo	76	75	78	39	42	16	5	2	14	258
098	Vacri	83	83	171	88	108	62	28	13	104	553
099	Vasto	1.498	1.484	2.473	2.263	3.012	1.097	224	71	534	10.638
100	Villalfonsina	109	109	147	83	75	30	4	-	-	448
101	Villamagna	112	112	208	167	167	78	39	11	81	782
102	Villa Santa Maria	176	176	165	95	101	38	18	3	23	596
TOTALE		23.461	22.951	34.154	26.052	30.148	11.312	3.820	1.298	9.628	130.245

Tavola 5.15 - Famiglie residenti e componenti secondo la tipologia della famiglia e Comune

COMUNI	SENZA NUCLEI				CON UN SOLO NUCLEO							Totale	
	Totale	Di cui uni- personali	CON ALTRE PERSONE				SENZA ALTRE PERSONE						
			Coppia con figli	Coppia senza figli	Padre con figli	Madre con figli	Coppia con figli	Coppia senza figli	Padre con figli	Madre con figli	Con due o più nuclei		
FAMIGLIE													
001	Altino	227	208	39	26	2	7	350	234	9	28	14	936
002	Archi	162	146	62	24	2	4	284	212	9	31	41	831
003	Ari	97	81	43	12	1	2	149	85	3	24	36	452
004	Arielli	95	83	31	7	-	2	181	99	2	13	9	439
005	Atessa	560	468	184	81	28	26	1.413	752	25	130	144	3.343
006	Bomba	157	145	16	9	2	6	138	91	2	23	3	447
007	Borrello	102	102	3	4	1	1	56	67	1	11	-	246
008	Bucchianico	264	218	121	33	24	6	601	280	15	54	78	1.476
010	Canosa Sannita	92	76	55	13	5	1	176	119	8	21	29	519
011	Carpineto Sinello	80	72	17	7	3	2	105	66	5	13	5	303
012	Carunchio	88	80	7	4	1	1	116	106	4	14	6	347
013	Casacanditella	156	149	10	8	2	1	199	143	5	21	6	551
014	Casalanguida	143	124	16	6	4	1	147	123	2	18	13	473
015	Casalbordino	547	486	98	36	13	11	947	552	11	81	35	2.331
016	Casalincontrada	164	159	36	8	5	1	455	255	7	28	11	970
017	Casoli	485	439	112	61	12	7	810	623	15	70	66	2.261
018	Castel Frentano	335	288	68	43	13	7	516	312	18	47	53	1.412
019	Castelguidone	72	65	11	2	-	4	57	40	3	16	5	210
020	Castiglione Messer Marino	208	192	28	21	3	5	340	225	9	42	39	920
021	Celena sul Trigno	147	133	8	4	1	-	191	117	3	16	-	487
022	Chieti	3.264	2.713	882	308	138	187	8.614	3.322	182	934	424	18.255
023	Civitaluparella	49	42	3	4	1	1	64	49	1	10	-	182
024	Civitella Messer Raimondo	162	150	13	7	2	2	132	141	8	14	2	483
025	Colledimacine	83	74	6	5	-	-	34	43	1	8	1	181
026	Colledimezzo	81	70	8	12	1	1	72	77	1	11	2	266
027	Crecchio	148	123	94	38	10	5	367	194	1	19	93	969
028	Cupello	254	232	52	21	12	6	695	304	8	44	11	1.407
029	Dogliola	54	52	-	-	1	-	78	48	-	2	1	184
104	Fallo	53	45	-	1	-	-	23	21	1	6	1	106
030	Fara Filiorum Petri	110	94	44	18	4	6	244	103	8	23	37	597
031	Fara San Martino	195	165	18	7	2	4	260	115	9	39	8	657
032	Filetto	109	87	36	17	4	2	122	80	-	24	26	420
033	Fossacesia	316	271	96	26	15	11	642	321	9	55	87	1.578
034	Fraine	88	77	10	3	4	1	53	41	2	11	4	217
035	FrancaVilla al Mare	1.687	1.485	301	88	63	73	3.384	1.289	55	355	159	7.454
036	Fresagrandinaria	127	111	18	9	5	2	180	141	5	19	6	512
037	Frisa	116	108	53	22	3	1	241	131	6	29	47	649
038	Furci	154	147	9	1	2	-	221	145	6	21	-	559
039	Gamberale	67	60	5	4	-	1	59	36	1	11	2	186
040	Gessopalena	244	223	13	12	4	4	268	191	12	27	7	782
041	Gissi	268	227	43	30	7	9	468	266	4	32	39	1.166
042	Giuliano Teatino	67	50	48	18	4	6	115	89	4	13	44	408
043	Guardiagrele	632	541	231	96	18	19	1.360	692	23	132	141	3.344
044	Guilmi	88	79	12	9	2	1	68	81	1	8	4	274
045	Lama dei Peligni	261	236	13	13	2	3	185	178	-	29	1	685
046	Lanciano	2.003	1.655	501	187	73	116	5.175	2.099	87	518	307	11.066
047	Lentella	62	57	13	3	1	-	110	77	2	9	4	281
048	Lettopalena	54	49	4	1	-	1	70	32	2	5	5	174
049	Liscia	94	90	6	4	3	-	147	80	1	8	1	344
050	Miglianico	218	182	114	37	22	5	542	256	13	54	92	1.353
051	Montazzoli	99	80	21	9	2	3	143	68	3	16	34	398
009	Montebello sul Sangro	64	60	4	2	-	-	9	18	-	2	-	99
052	Monteferrante	36	31	4	1	2	1	20	26	3	3	1	97
053	Montelapiano	30	27	1	3	-	-	19	15	1	3	2	74
054	Montenerodomo	102	89	26	8	1	2	107	87	4	12	20	369
055	Monteodorisio	147	135	34	14	3	4	346	196	4	21	13	782
056	Mozzagogna	108	96	41	16	6	5	254	154	3	30	33	650
057	Orsogna	393	338	68	24	10	8	547	329	8	88	36	1.511
058	Ortona	1.476	1.194	503	152	77	81	3.090	1.379	52	338	291	7.439

Tavola 5.15 segue - Famiglie residenti e componenti secondo la tipologia della famiglia e Comune

COMUNI	SENZA NUCLEI				CON UN SOLO NUCLEO							Totale	
	Totale	Di cui uni- personali	CON ALTRE PERSONE				SENZA ALTRE PERSONE						
			Coppia con figli	Coppia senza figli	Padre con figli	Madre con figli	Coppia con figli	Coppia senza figli	Padre con figli	Madre con figli	Con due o più nuclei		
FAMIGLIE													
059	Paglieta	291	261	93	34	12	9	597	308	8	39	77	1.468
060	Palena	212	181	18	6	5	5	211	106	8	21	11	603
061	Palmoli	138	127	17	4	4	1	184	127	7	13	8	503
062	Palombaro	180	164	9	10	1	3	162	150	1	14	4	534
063	Pennadomo	68	66	10	12	1	-	38	44	2	4	3	182
064	Pennapedimonte	91	86	6	7	2	4	85	65	4	11	4	279
065	Perano	119	98	33	12	12	4	228	116	7	18	16	565
103	Pietraferrazzana	33	30	3	1	1	2	14	18	1	1	-	74
066	Pizzoferrato	103	89	24	10	5	6	155	85	10	30	13	441
067	Poggiofiorito	75	70	31	12	2	3	124	71	2	9	16	345
068	Pollutri	192	181	36	17	7	2	348	267	6	28	10	913
069	Preto	86	67	25	12	4	2	126	69	6	17	19	366
070	Quadri	77	69	16	7	5	1	152	64	5	22	8	357
071	Rapino	140	125	33	18	4	3	189	121	4	28	26	566
072	Ripa Teatina	174	151	81	24	6	6	510	261	9	32	56	1.159
073	Roccamontepiano	132	117	44	21	4	5	254	144	9	29	32	674
074	Rocca San Giovanni	165	145	56	12	7	4	292	179	4	28	42	789
075	Roccascalegna	148	128	42	22	3	5	173	134	5	23	20	575
076	Roccaspinalveti	158	144	38	20	3	2	214	186	9	20	46	696
077	Roio del Sangro	67	58	-	4	-	1	17	33	-	8	1	131
078	Rosello	101	91	4	1	-	2	38	51	7	4	3	211
079	San Buono	171	162	4	4	-	3	194	143	6	26	-	551
080	San Giovanni Lipioni	54	53	2	1	-	-	60	58	2	6	-	183
081	San Giovanni Teatino	453	391	121	35	33	15	1.398	578	30	120	33	2.816
082	San Martino sulla Marrucina	88	77	14	15	-	2	117	86	3	7	9	341
083	San Salvo	650	566	153	47	36	22	2.849	906	35	157	43	4.898
084	Santa Maria Imbaro	72	64	28	12	9	3	221	92	3	26	17	483
085	Sant'Eusanio del Sangro	263	252	25	22	7	3	342	260	9	31	23	985
086	San Vito Chietino	439	382	104	32	7	11	661	367	20	77	68	1.786
087	Scemi	263	238	70	31	7	4	553	350	16	45	26	1.365
088	Schiavi di Abruzzo	385	345	26	33	4	4	124	298	12	35	15	936
089	Taranta Peligna	96	66	3	2	3	8	83	54	1	2	3	255
090	Tollo	214	187	83	33	9	3	576	274	13	58	81	1.344
091	Torino di Sangro	236	191	73	32	4	5	398	258	4	24	45	1.079
092	Tomareccio	197	171	29	18	3	2	285	172	5	33	10	754
093	Torrebruna	163	157	3	9	4	1	210	154	7	17	-	568
094	Torrevecchia Teatina	118	89	82	23	12	7	417	188	3	19	72	941
095	Toricella Peligna	286	261	7	11	3	4	232	219	7	28	5	802
096	Treglio	58	48	32	11	1	4	140	65	-	7	22	340
097	Tuffillo	80	76	7	4	1	4	86	63	1	12	-	258
098	Vacri	99	83	49	16	4	3	182	144	2	16	38	553
099	Vasto	1.713	1.498	384	122	61	63	5.695	1.968	75	454	103	10.638
100	Villalfonsina	124	109	15	7	1	2	152	123	3	15	6	448
101	Villamagna	122	112	59	15	5	6	318	176	3	33	45	782
102	Villa Santa Maria	201	176	23	9	6	3	190	115	6	33	10	596
TOTALE		27.039	23.461	6.328	2.449	934	918	55.353	27.125	1.067	5.364	3.668	130.245

Tavola 5.15 segue - Famiglie residenti e componenti secondo la tipologia della famiglia e Comune

COMUNI	SENZA NUCLEI				CON UN SOLO NUCLEO							Totale	
	Totale	Di cui uni-personali	CON ALTRE PERSONE				SENZA ALTRE PERSONE						
			Coppia con figli	Coppia senza figli	Padre con figli	Madre con figli	Coppia con figli	Coppia senza figli	Padre con figli	Madre con figli	Con due o più nuclei		
COMPONENTI													
001	Altino	247	208	186	83	7	23	1.308	468	21	70	79	2.492
002	Archi	180	146	312	73	6	13	1.059	424	21	68	230	2.386
003	Ari	124	81	223	44	3	7	574	170	6	57	205	1.413
004	Arielli	113	83	147	22	-	6	691	198	6	28	50	1.261
005	Atessa	695	468	888	255	116	93	5.376	1.504	60	336	828	10.151
006	Bomba	172	145	76	28	6	21	520	182	4	50	18	1.077
007	Borrello	102	102	13	12	11	3	213	134	2	28	-	518
008	Bucchianico	331	218	599	104	108	22	2.325	560	37	129	463	4.678
010	Canosa Sannita	111	76	280	39	24	4	659	238	17	48	166	1.586
011	Carpineto Sinello	90	72	84	21	12	6	399	132	12	33	29	818
012	Carunchio	98	80	32	12	3	5	437	212	10	35	32	876
013	Casacanditella	163	149	51	27	6	3	768	286	13	59	37	1.413
014	Casainguida	162	124	82	18	15	3	546	246	4	43	78	1.197
015	Casalbordino	621	486	492	115	50	37	3.613	1.104	28	206	200	6.466
016	Casalincontrada	169	159	173	24	19	3	1.680	510	14	67	65	2.724
017	Casoli	539	439	534	186	45	21	2.971	1.246	31	174	359	6.106
018	Castel Frentano	387	288	329	133	47	26	1.917	624	46	112	293	3.914
019	Castelguidone	81	65	58	6	-	15	231	80	7	42	31	551
020	Castiglione Messer Marino	228	192	136	66	11	18	1.343	450	29	99	217	2.597
021	Celenza sul Trigno	163	133	36	12	6	-	750	234	8	36	-	1.245
022	Chieti	3.954	2.713	4.319	976	540	682	32.621	6.644	470	2.339	2.384	54.929
023	Civitaluparella	56	42	15	12	3	3	260	98	2	23	-	472
024	Civitella Messer Raimondo	174	150	57	22	6	6	494	282	21	38	11	1.111
025	Colledimacine	92	74	28	16	-	-	123	86	2	19	4	370
026	Colledimezzo	94	70	37	36	4	4	264	154	2	24	9	628
027	Crecchio	187	123	465	135	38	17	1.353	388	2	45	542	3.172
028	Cupello	279	232	255	65	50	25	2.693	608	21	107	62	4.165
029	Dogliola	56	52	-	-	3	-	288	96	-	4	4	451
104	Fallo	61	45	-	3	-	-	89	42	2	14	6	217
030	Fara Filiorum Petri	132	94	215	59	18	23	942	206	22	53	213	1.883
031	Fara San Martino	226	165	86	21	6	15	1.007	230	20	96	47	1.754
032	Filetto	139	87	178	53	19	6	464	160	-	54	148	1.221
033	Fossacesia	381	271	488	85	64	42	2.438	642	21	130	539	4.830
034	Fraine	102	77	46	10	18	4	210	82	4	29	22	527
035	Francavilla al Mare	1.933	1.485	1.489	287	244	276	12.782	2.578	135	892	928	21.544
036	Fresagrandinaria	149	111	90	29	20	6	685	282	12	45	28	1.346
037	Frisa	128	108	263	70	14	3	932	262	13	75	277	2.037
038	Furci	162	147	43	3	7	-	835	290	20	48	-	1.408
039	Gamberale	74	60	27	13	-	4	251	72	3	30	12	486
040	Gessopalena	267	223	63	38	19	16	992	382	30	68	40	1.915
041	Gissi	314	227	210	97	34	31	1.766	532	11	77	235	3.307
042	Giuliano Teatino	88	50	249	62	14	26	438	178	9	31	272	1.367
043	Guardiagrele	756	541	1.142	300	68	73	5.179	1.384	58	314	823	10.097
044	Guilmi	98	79	61	31	6	3	256	162	4	22	17	660
045	Lama dei Peligni	289	236	57	40	9	10	681	356	-	67	4	1.513
046	Lanciano	2.452	1.655	2.478	596	281	422	19.943	4.198	215	1.340	1.760	33.685
047	Lentella	69	57	62	10	4	-	423	154	6	20	22	770
048	Lettopalena	60	49	17	3	-	3	262	64	4	11	25	449
049	Liscia	98	90	31	12	11	-	550	160	2	18	5	887
050	Miglianico	274	182	556	116	91	22	2.056	512	34	147	548	4.356
051	Montazzoli	119	80	110	28	7	12	564	136	8	39	210	1.233
009	Montebello sul Sangro	68	60	19	6	-	-	36	36	-	4	-	169
052	Monteferrante	41	31	18	3	7	3	75	52	7	6	4	216
053	Montelapiano	33	27	4	10	-	-	67	30	2	7	11	164
054	Montenerodomo	120	89	128	26	5	10	401	174	10	28	118	1.020
055	Monteodorisio	162	135	167	42	13	16	1.333	392	10	51	73	2.259
056	Mozzagroga	120	96	201	50	23	18	989	308	6	69	191	1.975
057	Orsogna	468	338	327	75	38	34	2.076	658	17	211	201	4.105
058	Ortona	1.837	1.194	2.446	491	313	303	11.693	2.758	129	818	1.729	22.517

Tavola 5.15 segue - Famiglie residenti e componenti secondo la tipologia della famiglia e Comune

COMUNI	SENZA NUCLEI					CON UN SOLO NUCLEO							Totale
	Totale	Di cui uni-personali	CON ALTRE PERSONE				SENZA ALTRE PERSONE				Con due o più nuclei		
			Coppia con figli	Coppia senza figli	Padre con figli	Madre con figli	Coppia con figli	Coppia senza figli	Padre con figli	Madre con figli			
COMPONENTI													
059 Paglieta	328	261	469	104	55	32	2.244	616	17	97	428	4.390	
060 Palena	246	181	90	18	19	19	817	212	20	58	62	1.561	
061 Palmoli	151	127	88	12	14	4	677	254	16	31	40	1.287	
062 Palombaro	199	164	41	30	4	11	586	300	2	33	24	1.230	
063 Pennadomo	70	66	47	37	5	-	138	88	4	8	18	415	
064 Pennapiedimonte	96	86	28	23	8	13	313	130	8	28	22	669	
065 Perano	148	98	163	39	55	16	875	232	15	43	92	1.678	
103 Pietraferrazzana	36	30	17	3	3	7	58	36	2	2	-	164	
066 Pizzoferrato	123	89	129	34	19	25	632	170	22	77	75	1.306	
067 Poggiofiorito	80	70	152	38	8	10	478	142	6	21	93	1.028	
068 Pollutri	207	181	181	52	27	6	1.326	534	13	65	58	2.469	
069 Pretoro	111	67	130	38	13	7	490	138	18	51	117	1.113	
070 Quadri	85	69	76	25	22	3	579	128	10	59	51	1.038	
071 Rapino	159	125	161	58	16	9	693	242	11	75	145	1.569	
072 Ripa Teatina	204	151	394	75	25	19	1.923	522	28	84	310	3.584	
073 Roccamontepiano	159	117	225	68	14	17	932	288	19	69	192	1.983	
074 Rocca San Giovanni	189	145	276	37	24	15	1.130	358	9	71	255	2.364	
075 Roccascalegna	170	128	205	70	10	16	643	268	12	55	108	1.557	
076 Roccaspinalveti	172	144	181	61	13	7	790	372	20	43	256	1.915	
077 Roio del Sangro	77	58	-	12	-	4	62	66	-	17	7	245	
078 Rosello	112	91	20	3	-	8	140	102	17	9	20	431	
079 San Buono	181	162	19	12	-	10	743	286	13	61	-	1.325	
080 San Giovanni Lipioni	55	53	9	3	-	-	220	116	5	14	-	422	
081 San Giovanni Teatino	532	391	590	113	124	54	5.310	1.156	76	317	173	8.445	
082 San Martino sulla Marrucina	102	77	70	47	-	8	439	172	8	17	57	920	
083 San Salvo	768	566	736	143	146	91	11.069	1.812	98	410	254	15.527	
084 Santa Maria Imbaro	80	64	133	36	37	10	844	184	8	66	97	1.495	
085 Sant'Eusanio del Sangro	276	252	122	70	28	10	1.295	520	21	74	127	2.543	
086 San Vito Chietino	505	382	512	97	25	38	2.495	734	46	180	362	4.994	
087 Scerni	296	238	341	94	30	18	2.077	700	35	108	143	3.842	
088 Schiavi di Abruzzo	432	345	127	106	15	13	478	596	29	81	86	1.963	
089 Taranta Peligna	138	66	16	6	11	33	296	108	3	4	17	632	
090 Tollo	256	187	404	107	35	9	2.123	548	33	141	470	4.126	
091 Torino di Sangro	285	191	364	100	17	19	1.501	516	8	53	246	3.109	
092 Tomareccio	228	171	147	57	9	8	1.106	344	12	76	62	2.049	
093 Torrebruna	171	157	14	27	15	3	784	308	20	45	-	1.387	
094 Torrevecchia Teatina	161	89	414	75	47	28	1.604	376	6	43	416	3.170	
095 Torricella Peligna	318	261	32	34	13	15	869	438	19	65	28	1.831	
096 Treglio	77	48	169	35	3	17	561	130	-	16	125	1.133	
097 Tuffilo	84	76	35	12	6	14	334	126	2	28	-	641	
098 Vacri	122	83	238	51	13	10	711	288	4	35	231	1.703	
099 Vasto	1.973	1.498	1.903	384	253	223	22.046	3.936	192	1.142	592	32.644	
100 Villalfonsina	143	109	69	21	4	7	562	246	7	35	32	1.126	
101 Villamagna	133	112	296	45	17	26	1.188	352	8	79	258	2.402	
102 Villa Santa Maria	228	176	124	31	25	11	726	230	14	77	50	1.516	
TOTALE	31.554	23.461	31.135	7.754	3.719	3.370	210.798	54.250	2.646	13.296	21.103	379.625	

Tavola 5.16 - Nuclei familiari per tipo di nucleo e Comune

COMUNI	Coppia senza figli	Coppia con figli	Padre con figli	Madre con figli	Totale
001 Altino	274	402	11	36	723
002 Archi	278	380	11	41	710
003 Ari	135	217	10	30	392
004 Arielli	115	219	4	15	353
005 Atessa	982	1.707	75	165	2.929
006 Bomba	103	156	4	30	293
007 Borrello	71	59	2	12	144
008 Bucchianico	389	795	45	62	1.291
010 Canosa Sannita	160	255	16	25	456
011 Carpineto Sinello	78	126	9	15	228
012 Carunchio	117	127	6	15	265
013 Casacanditella	155	216	7	23	401
014 Casaianguida	141	175	7	20	343
015 Casalbordino	625	1.071	27	97	1.820
016 Casalincontrada	273	501	13	30	817
017 Casoli	760	967	34	83	1.844
018 Castel Frentano	413	623	35	59	1.130
019 Castelguidone	43	74	3	23	143
020 Castiglione Messer Marino	279	399	20	53	751
021 Celenza sul Trigno	121	199	4	16	340
022 Chieti	3.997	9.851	346	1.226	15.420
023 Civitaluparella	53	67	2	11	133
024 Civitella Messer Raimondo	150	147	10	16	323
025 Colledimacine	50	40	1	8	99
026 Colledimezzo	90	80	3	14	187
027 Crecchio	326	543	16	34	919
028 Cupello	336	754	20	54	1.164
029 Dogliola	49	78	1	3	131
104 Fallo	22	24	1	7	54
030 Fara Filiorum Petri	155	323	13	33	524
031 Fara San Martino	126	287	12	45	470
032 Filetto	127	180	4	26	337
033 Fossacesia	420	823	32	75	1.350
034 Fraine	50	64	7	12	133
035 Francavilla al Mare	1.519	3.814	135	463	5.931
036 Fresagrandinaria	159	200	10	22	391
037 Frisa	197	336	12	35	580
038 Furci	146	230	8	21	405
039 Gamberale	41	67	1	12	121
040 Gessopalena	210	285	17	33	545
041 Gissi	332	547	11	47	937
042 Giuliano Teatino	139	204	16	28	387
043 Guardiafrede	925	1.716	52	165	2.858
044 Guilmi	96	81	3	10	190
045 Lama dei Peligni	192	198	3	32	425
046 Lanciano	2.557	5.922	192	704	9.375
047 Lentella	84	124	3	12	223
048 Lettopalena	39	77	3	6	125
049 Liscia	86	153	4	8	251
050 Miglianico	375	737	50	67	1.229
051 Montazzoli	103	199	8	24	334
009 Montebello sul Sangro	20	13	-	2	35
052 Monteferrante	29	24	5	4	62
053 Montelapiano	18	22	2	4	46
054 Montenerodomo	110	152	7	18	287
055 Monteodorisio	225	389	8	26	648
056 Mozzagrogna	203	325	11	37	576
057 Orsogna	390	643	20	102	1.155
058 Ortona	1.770	3.872	155	458	6.255
059 Paglieta	418	757	26	53	1.254

Tavola 5.16 segue - Nuclei familiari per tipo di nucleo e Comune

COMUNI	Coppia senza figli	Coppia con figli	Padre con figli	Madre con figli	Totale	
060	Palena	119	239	15	29	402
061	Palmoli	141	205	12	15	373
062	Palombaro	165	174	2	17	358
063	Pennadomo	58	52	3	4	117
064	Pennapedimonte	77	94	6	15	192
065	Perano	144	273	22	24	463
103	Pietraferrazzana	19	17	2	3	41
066	Pizzoferrato	108	189	17	38	352
067	Poggiofiorito	97	171	5	13	286
068	Pollutri	293	393	15	30	731
069	Preto	96	169	12	22	299
070	Quadri	77	175	11	26	289
071	Rapino	168	239	10	36	453
072	Ripa Teatina	338	640	18	45	1.041
073	Roccamontepiano	193	329	14	40	576
074	Rocca San Giovanni	225	390	13	38	666
075	Roccascalegna	172	230	12	33	447
076	Roccaspinalveti	250	287	17	30	584
077	Roio del Sangro	38	17	1	9	65
078	Rosello	55	44	7	7	113
079	San Buono	147	198	6	29	380
080	San Giovanni Lipioni	59	62	2	6	129
081	San Giovanni Teatino	649	1.538	63	147	2.397
082	San Martino sulla Marrucina	111	139	4	9	263
083	San Salvo	992	3.030	78	191	4.291
084	Santa Maria Imbaro	122	263	12	31	428
085	Sant'Eusanio del Sangro	302	390	17	36	745
086	San Vito Chietino	464	815	35	102	1.416
087	Scerni	408	645	25	51	1.129
088	Schiavi di Abruzzo	340	167	20	39	566
089	Taranta Peligna	57	89	4	12	162
090	Tollo	386	735	27	63	1.211
091	Torino di Sangro	339	507	11	32	889
092	Tomareccio	199	322	8	39	568
093	Torrebruna	163	213	11	18	405
094	Torrecchia Teatina	276	567	21	31	895
095	Torricella Peligna	236	243	10	32	521
096	Treglio	103	190	1	11	305
097	Tufillo	67	93	2	16	178
098	Vacri	198	264	9	26	497
099	Vasto	2.178	6.164	144	542	9.028
100	Villafonsina	137	172	4	17	330
101	Villamagna	234	420	11	41	706
102	Villa Santa Maria	133	217	15	40	405
TOTALE	32.979	64.786	2.327	6.842	106.934	

Tavola 5.17 - Abitazioni occupate, numero stanze, occupanti per Comune

COMUNI	ABITAZIONI OCCUPATE					STANZE		OCCUPANTI		
	Numero	Superficie (mq.)	Adibite esclusivamente o promiscuamente ad abitazione	Cucine Adibite esclusivamente ad altro uso	Totale	Abitazioni con angolo cottura	Famiglie	Componenti		
001	Altino	935	92.384	3.378	874	76	4.328	62	936	2.492
002	Archi	830	81.622	2.989	714	47	3.750	114	831	2.386
003	Ari	452	51.113	1.793	439	53	2.285	14	452	1.413
004	Arielli	437	44.970	1.594	414	35	2.043	24	439	1.261
005	Atessa	3.343	348.449	12.913	3.115	286	16.314	219	3.343	10.151
006	Bomba	447	36.763	1.408	397	19	1.824	46	447	1.077
007	Borrello	218	19.339	747	190	13	950	28	246	518
008	Bucchianico	1.473	160.723	5.695	1.333	175	7.203	84	1.476	4.678
010	Canosa Sannita	509	61.371	2.094	490	39	2.623	19	519	1.586
011	Carpineto Sinello	303	24.899	940	301	3	1.244	2	303	818
012	Carunchio	338	31.671	1.160	337	23	1.520	1	347	876
013	Casacanditella	542	55.092	2.113	427	38	2.578	115	551	1.413
014	Casalanguida	473	40.900	1.617	356	31	2.004	116	473	1.197
015	Casalbordino	2.331	237.943	8.428	2.122	112	10.662	205	2.331	6.466
016	Casalincontrada	970	102.726	3.798	882	69	4.749	87	970	2.724
017	Casoil	2.129	229.184	8.179	2.062	169	10.410	67	2.261	6.106
018	Castel Frentano	1.410	143.752	5.355	1.369	130	6.854	37	1.411	3.913
019	Castelguidone	210	16.661	660	177	22	859	33	210	551
020	Castiglione Messer Marino	920	87.881	3.264	816	51	4.131	105	920	2.597
021	Celenza sul Trigno	438	37.976	1.446	335	45	1.826	102	487	1.245
022	Chieti	18.179	1.781.367	66.061	16.554	1.061	83.676	1.519	18.248	54.912
023	Civitaluparella	182	15.585	558	176	60	794	5	182	472
024	Civitella Messer Raimondo	481	42.263	1.666	450	29	2.145	33	483	1.111
025	Colledimacine	181	14.902	600	181	20	801	-	181	370
026	Colledimezzo	266	25.946	1.055	259	8	1.322	7	266	628
027	Crecchio	969	111.298	3.843	940	83	4.866	26	969	3.172
028	Cupello	1.406	145.448	5.361	1.339	94	6.794	63	1.407	4.165
029	Dogliola	184	13.473	525	180	4	709	4	184	451
104	Falfo	106	8.488	343	103	1	447	3	106	217
030	Fara Filiorum Petri	597	67.830	2.330	579	123	3.032	15	597	1.883
031	Fara San Martino	656	64.303	2.461	613	26	3.100	44	657	1.754
032	Filetto	419	47.238	1.837	367	32	2.236	53	420	1.221
033	Fossacesia	1.576	166.750	5.881	1.482	162	7.525	93	1.578	4.830
034	Fraine	217	18.242	689	214	3	906	3	217	527
035	Francavilla al Mare	7.406	710.510	25.863	6.366	328	32.557	998	7.433	21.521
036	Fresagrandinaria	512	47.649	1.708	495	100	2.303	17	512	1.346
037	Frisa	647	72.766	2.550	577	96	3.223	69	649	2.037
038	Furci	551	50.595	1.774	479	4	2.257	72	559	1.408
039	Gamberale	185	18.482	753	148	15	916	5	186	486
040	Gessopalena	773	71.403	2.770	646	30	3.446	126	782	1.915
041	Gissi	1.165	108.159	4.188	1.001	51	5.240	160	1.166	3.307
042	Giuliano Teatino	408	49.419	1.790	392	49	2.231	18	408	1.367
043	Guardiagrele	3.333	359.122	13.066	3.156	238	16.460	183	3.343	10.096
044	Guilmi	274	21.896	863	270	36	1.169	4	274	660
045	Lama dei Peligni	678	62.123	2.289	590	30	2.909	85	685	1.513
046	Lanciano	11.053	1.142.644	41.383	9.987	941	52.311	1.031	11.066	33.685
047	Lentella	279	25.223	901	259	12	1.172	18	281	770
048	Lettopalena	174	17.291	639	167	4	810	7	174	449
049	Liscia	344	28.628	1.069	343	8	1.420	-	344	887
050	Miglianico	1.353	146.099	5.312	1.292	125	6.729	60	1.353	4.356
051	Montazzoli	398	39.253	1.480	393	20	1.893	4	398	1.233
009	Montebello sul Sangro	99	7.198	264	92	10	366	7	99	169
052	Monteferrante	97	7.836	312	97	6	415	-	97	216
053	Montelapiano	74	6.110	255	73	2	330	2	74	164
054	Montenerodomo	369	31.868	1.268	365	6	1.639	4	369	1.020
055	Monteodorisio	777	71.839	2.635	711	77	3.423	65	782	2.259
056	Mozzagrogna	650	76.863	2.669	591	69	3.329	60	650	1.975
057	Orsogna	1.467	148.799	5.545	1.313	210	7.068	153	1.511	4.105
058	Ortona	7.435	735.030	26.765	6.938	284	33.987	470	7.438	22.516
059	Paglieta	1.464	154.002	5.496	1.398	81	6.975	65	1.466	4.387

Tavola 5.17 segue - Abitazioni occupate, numero stanze, occupanti per Comune

COMUNI	ABITAZIONI OCCUPATE			STANZE			OCCUPANTI			
	Numero	Superficie (mq.)	Adibite esclusivamente o promiscuamente ad abitazione	Cucine	Adibite esclusivamente ad altro uso	Totale	Abitazioni con angolo cottura	Famiglie	Componenti	
060	Palena	597	48.707	1.924	544	21	2.489	53	603	1.561
061	Palmoli	503	41.055	1.642	477	29	2.148	26	503	1.287
062	Palombaro	525	49.756	1.895	493	47	2.435	32	534	1.230
063	Pennadomo	182	15.650	589	170	15	774	12	182	415
064	Pennapedimonte	278	24.341	899	259	7	1.165	19	279	669
065	Perano	565	57.265	2.020	554	27	2.601	9	565	1.678
103	Pietraferrazzana	74	6.548	259	72	2	333	1	74	164
066	Pizzoferrato	441	41.643	1.619	421	29	2.069	19	441	1.306
067	Poggiofiorito	345	39.129	1.401	344	46	1.791	2	345	1.028
068	Pollutri	893	102.500	3.434	825	452	4.711	68	913	2.469
069	Pretoro	365	39.705	1.556	339	30	1.925	24	366	1.113
070	Quadri	354	30.412	1.148	324	11	1.483	29	357	1.038
071	Rapino	565	60.074	2.229	535	60	2.824	30	566	1.569
072	Ripa Teatina	1.158	122.568	4.440	1.068	156	5.664	86	1.159	3.584
073	Roccamontepiano	672	66.108	2.534	643	55	3.232	29	674	1.983
074	Rocca San Giovanni	784	83.128	2.855	748	35	3.638	38	784	2.342
075	Roccascalegna	575	56.113	2.237	482	38	2.757	90	575	1.557
076	Roccaspinalveti	627	67.605	2.666	621	35	3.322	9	696	1.915
077	Roio del Sangro	131	12.055	484	111	8	603	17	131	245
078	Rosello	177	16.285	625	167	6	798	9	211	431
079	San Buono	551	41.374	1.609	538	8	2.155	13	551	1.325
080	San Giovanni Lipioni	163	14.897	548	151	8	707	12	183	422
081	San Giovanni Teatino	2.816	289.761	10.340	2.610	258	13.208	185	2.816	8.445
082	San Martino sulla Marrucina	341	37.455	1.417	334	36	1.787	7	341	920
083	San Salvo	4.898	499.277	18.042	4.523	177	22.742	349	4.898	15.527
084	Santa Maria Imbaro	483	49.374	1.761	429	9	2.199	54	483	1.495
085	Sant'Eugenio del Sangro	985	88.591	3.480	952	10	4.442	35	985	2.543
086	San Vito Chietino	1.785	167.557	5.972	1.667	62	7.701	115	1.785	4.991
087	Scerni	1.362	145.510	5.164	1.286	112	6.562	71	1.365	3.842
088	Schiavi di Abruzzo	936	77.672	3.080	909	39	4.028	24	936	1.963
089	Taranta Peligna	255	26.673	948	249	8	1.205	6	255	632
090	Tollo	1.344	145.013	5.109	1.250	60	6.419	95	1.344	4.126
091	Torino di Sangro	1.079	105.612	3.832	1.018	47	4.897	61	1.079	3.109
092	Tomareccio	754	70.982	2.634	727	112	3.473	26	754	2.049
093	Torrebruna	568	48.797	1.860	559	36	2.455	8	568	1.387
094	Torrevecchia Teatina	941	102.758	3.780	870	85	4.735	53	941	3.170
095	Torricella Peligna	802	69.213	2.609	737	15	3.361	64	802	1.831
096	Treglio	340	40.289	1.358	327	24	1.709	14	340	1.133
097	Tufillo	257	20.693	817	220	12	1.049	35	258	641
098	Vacri	553	55.767	2.237	496	32	2.765	53	553	1.703
099	Vasto	10.630	1.086.686	39.147	9.665	697	49.509	897	10.638	32.644
100	Villafonsina	448	41.538	1.443	418	30	1.891	31	448	1.126
101	Villamagna	782	88.602	3.265	750	95	4.110	31	782	2.402
102	Villa Santa Maria	596	55.807	2.160	567	46	2.773	26	596	1.516
TOTALE		129.572	12.989.904	475.456	119.175	9.101	603.732	9.898	130.206	379.554

Tavola 5.18 - Abitazioni occupate, stanze ed occupanti per titolo di godimento e Comune

COMUNI	PROPRIETÀ, USUFRUTTO O RISCATTO				AFFITTO O SUBAFFITTO				ALTRO TITOLO				
			OCCUPANTI				OCCUPANTI				OCCUPANTI		
	Abitazioni	Stanze	Famiglie	Componenti	Abitazioni	Stanze	Famiglie	Componenti	Abitazioni	Stanze	Famiglie	Componenti	
001	Altino	774	3.686	775	2.091	71	295	71	196	90	347	90	205
002	Archi	712	3.272	713	2.090	37	152	37	105	81	326	81	191
003	Ari	397	2.035	397	1.257	27	115	27	86	28	135	28	70
004	Arielli	335	1.638	337	1.003	24	103	24	66	78	302	78	192
005	Ateessa	2.642	13.365	2.642	8.174	411	1.697	411	1.185	290	1.252	290	792
006	Bomba	387	1.602	387	924	30	113	30	80	30	109	30	73
007	Borrello	179	798	204	426	15	51	17	45	24	101	25	47
008	Bucchianico	1.287	6.389	1.290	4.133	100	438	100	313	86	376	86	232
010	Canosa Sannita	422	2.231	430	1.345	42	174	43	117	45	218	46	124
011	Carpineto Sinello	275	1.132	275	729	18	77	18	70	10	35	10	19
012	Carunchio	278	1.256	286	730	24	96	24	68	36	168	37	78
013	Casacanditella	467	2.250	476	1.208	43	172	43	122	32	156	32	83
014	Casalanguida	360	1.608	360	921	20	67	20	52	93	329	93	224
015	Casalbordino	1.771	8.458	1.771	5.087	230	879	230	592	330	1.325	330	787
016	Casalincontrada	861	4.312	861	2.424	43	164	43	130	66	273	66	170
017	Casoli	1.761	8.819	1.884	5.126	194	818	196	547	174	773	181	433
018	Castel Frentano	1.102	5.555	1.103	3.091	164	717	164	470	144	582	144	352
019	Castelguidone	186	768	186	493	8	26	8	23	16	65	16	35
020	Castiglione Messer Marino	808	3.667	808	2.276	62	251	62	165	50	213	50	156
021	Celenza sul Trigno	357	1.523	404	1.042	41	143	42	100	40	160	41	103
022	Chieti	12.463	59.637	12.508	38.321	4.499	18.692	4.520	13.236	1.217	5.347	1.220	3.355
023	Civitaluparella	146	645	146	363	15	49	15	41	21	100	21	68
024	Civitella Messer Raimondo	416	1.845	416	959	17	66	18	41	48	234	49	111
025	Colledimacine	153	693	153	322	21	77	21	40	7	31	7	8
026	Colledimezzo	205	1.037	205	505	14	62	14	38	47	223	47	85
027	Crecchio	834	4.312	834	2.786	54	227	54	162	81	327	81	224
028	Cupello	1.175	5.803	1.176	3.462	139	602	139	447	92	389	92	256
029	Dogliola	153	603	153	364	16	59	16	48	15	47	15	39
104	Fallo	89	388	89	183	11	37	11	27	6	22	6	7
030	Fara Filiorum Petri	464	2.456	464	1.488	69	298	69	226	64	278	64	169
031	Fara San Martino	539	2.609	540	1.425	84	353	84	247	33	138	33	82
032	Filetto	324	1.825	325	988	47	196	47	124	48	215	48	109
033	Fossacesia	1.214	6.086	1.216	3.862	210	836	210	612	152	603	152	356
034	Fraine	199	835	199	469	9	35	9	37	9	36	9	21
035	Francavilla al Mare	4.737	22.020	4.760	13.960	2.084	8.164	2.086	6.085	585	2.373	587	1.476
036	Fresagrandinaria	451	2.061	451	1.192	24	98	24	68	37	144	37	86
037	Frisa	563	2.890	565	1.799	23	85	23	77	61	248	61	161
038	Furci	426	1.802	432	1.109	53	194	53	134	72	261	74	165
039	Gamberale	164	818	164	424	10	45	10	31	11	53	12	31
040	Gessopalena	609	2.829	618	1.491	112	390	112	290	52	227	52	134
041	Gissi	934	4.289	934	2.683	153	609	153	435	78	342	79	189
042	Giuliano Teatino	331	1.896	331	1.158	33	133	33	87	44	202	44	122
043	Guardiagrele	2.722	13.784	2.731	8.293	355	1.532	356	1.105	256	1.144	256	698
044	Guilmi	245	1.044	245	593	12	46	12	35	17	79	17	32
045	Lama dei Peligni	514	2.357	519	1.131	94	304	95	229	70	248	71	153
046	Lanciano	8.019	39.581	8.031	24.908	2.197	9.128	2.198	6.577	837	3.602	837	2.200
047	Lentella	221	965	223	633	15	58	15	41	43	149	43	96
048	Lettopalena	108	553	108	272	55	210	55	144	11	47	11	33
049	Liscia	310	1.298	310	802	16	63	16	52	18	59	18	33
050	Miglianico	1.113	5.705	1.113	3.652	130	534	130	417	110	490	110	287
051	Montazzoli	367	1.763	367	1.145	13	51	13	46	18	79	18	42
009	Montebello sul Sangro	58	248	58	101	41	118	41	68	-	-	-	-
052	Monteferrante	82	346	82	182	7	27	7	18	8	42	8	16
053	Montelapiano	65	292	65	146	6	23	6	14	3	15	3	4
054	Montenerodomo	297	1.363	297	849	45	166	45	116	27	110	27	55
055	Monteodorisio	611	2.782	615	1.828	74	272	74	224	92	369	93	207
056	Mozzagrognà	507	2.736	507	1.591	71	285	71	201	72	308	72	183
057	Orsogna	1.073	5.449	1.099	3.034	281	1.081	297	796	113	538	115	275
058	Ortona	5.063	24.316	5.066	15.689	1.837	7.419	1.837	5.401	535	2.252	535	1.426
059	Paglieta	1.178	5.768	1.180	3.640	150	638	150	429	136	569	136	318

Tavola 5.18 segue - Abitazioni occupate, stanze ed occupanti per titolo di godimento e Comune

COMUNI	PROPRIETÀ, USUFRUTTO O RISCATTO				AFFITTO O SUBAFFITTO				ALTRO TITOLO				
			OCCUPANTI				OCCUPANTI				OCCUPANTI		
	Abitazioni	Stanze	Famiglie	Componenti	Abitazioni	Stanze	Famiglie	Componenti	Abitazioni	Stanze	Famiglie	Componenti	
060	Palena	410	1.771	411	1.049	149	569	154	425	38	149	38	87
061	Palmoii	444	1.931	444	1.136	21	83	21	58	38	134	38	93
062	Palombaro	430	2.064	439	1.033	40	154	40	81	55	217	55	116
063	Pennadomo	167	716	167	382	6	21	6	15	9	37	9	18
064	Pennapiedimonte	246	1.043	247	584	18	68	18	51	14	54	14	34
065	Perano	478	2.228	478	1.452	42	183	42	119	45	190	45	107
103	Pietraferrazzana	65	307	65	152	3	6	3	3	6	20	6	9
066	Pizzoferrato	388	1.858	388	1.143	23	98	23	85	30	113	30	78
067	Poggiofiorito	274	1.472	274	833	29	124	29	77	42	195	42	118
068	Pollutri	743	4.067	763	2.091	61	262	61	183	89	382	89	195
069	Preto	310	1.668	310	944	32	151	32	105	23	106	24	64
070	Quadri	276	1.188	279	812	60	223	60	172	18	72	18	54
071	Rapino	481	2.465	482	1.339	49	203	49	152	35	156	35	78
072	Ripa Teatina	899	4.593	900	2.844	132	560	132	412	127	511	127	328
073	Roccamontepiano	578	2.830	580	1.737	25	103	25	75	69	299	69	171
074	Rocca San Giovanni	621	2.984	621	1.926	72	300	72	206	91	354	91	210
075	Roccascalegna	518	2.519	518	1.431	10	38	10	29	47	200	47	97
076	Roccaspinalveti	583	3.135	651	1.799	23	96	24	70	21	91	21	46
077	Roio del Sangro	104	491	104	195	21	82	21	39	6	30	6	11
078	Rosello	122	552	147	308	28	110	33	64	27	136	31	59
079	San Buono	467	1.846	467	1.102	44	170	44	126	40	139	40	97
080	San Giovanni Lipioni	151	658	171	398	3	12	3	5	9	37	9	19
081	San Giovanni Teatino	1.999	9.693	1.999	6.026	422	1.835	422	1.359	395	1.680	395	1.060
082	San Martino sulla Marrucina	300	1.595	300	804	25	109	25	82	16	83	16	34
083	San Salvo	3.657	17.411	3.657	11.771	906	3.894	906	2.835	335	1.437	335	921
084	Santa Maria Imbaro	357	1.687	357	1.134	75	293	75	227	51	219	51	134
085	Sant'Eusanio del Sangro	795	3.693	795	2.123	50	198	50	124	140	551	140	296
086	San Vito Chietino	1.379	6.156	1.379	3.873	259	979	259	750	147	566	147	368
087	Scemi	1.120	5.559	1.122	3.165	95	383	96	295	147	620	147	382
088	Schiavi di Abruzzo	892	3.830	892	1.855	31	137	31	80	13	61	13	28
089	Taranta Peligna	148	749	148	361	93	377	93	239	14	79	14	32
090	Tollo	1.074	5.383	1.074	3.382	176	628	176	497	94	408	94	247
091	Torino di Sangro	900	4.157	900	2.606	102	405	102	310	77	335	77	193
092	Tomareccio	679	3.167	679	1.864	29	120	29	78	46	186	46	107
093	Torrebruna	480	2.130	480	1.182	17	63	17	50	71	262	71	155
094	Torrevecchia Teatina	808	4.171	808	2.775	68	281	68	202	65	283	65	193
095	Tornicella Peligna	641	2.744	641	1.432	90	327	90	244	71	290	71	155
096	Treglio	284	1.478	284	968	30	118	30	103	26	113	26	62
097	Tuffillo	225	929	226	547	16	58	16	57	16	62	16	37
098	Vacri	482	2.473	482	1.496	36	147	36	110	35	145	35	97
099	Vasto	7.787	37.506	7.790	24.159	2.312	9.716	2.314	7.094	531	2.287	534	1.391
100	Villafonsina	394	1.695	394	985	10	33	10	28	44	163	44	113
101	Villamagna	622	3.390	622	1.994	83	359	83	235	77	361	77	173
102	Villa Santa Maria	478	2.299	478	1.186	78	309	78	230	40	165	40	100
TOTALE		98.759	476.374	99.297	292.750	20.594	84.195	20.657	60.759	10.219	43.163	10.252	26.045

Tavola 5.19 - Abitazioni occupate e stanze per epoca di costruzione del fabbricato e Comune

COMUNI	EPOCA DI COSTRUZIONE DEL FABBRICATO								Totale
	Prima del 1919	1919-1945	1946-1960	1961-1971	1972-1981	1982-1986	Dopo il 1986		
ABITAZIONI									
001	Altino	151	163	192	169	165	56	39	935
002	Archi	208	124	139	150	135	55	19	830
003	Ari	97	121	55	78	62	26	13	452
004	Arielli	53	48	115	109	72	28	12	437
005	Atessa	692	269	513	815	694	245	115	3.343
006	Bomba	277	35	36	16	44	28	11	447
007	Borrello	54	61	60	22	19	-	2	218
008	Bucchianico	336	214	174	309	276	114	50	1.473
010	Canosa Sannita	64	53	133	99	119	29	12	509
011	Carpineto Sinello	79	69	68	54	19	9	5	303
012	Carunchio	89	54	70	70	33	13	9	338
013	Casacanditella	179	51	73	141	57	22	19	542
014	Casalanguida	181	111	63	49	40	17	12	473
015	Casalbordino	434	289	229	461	631	182	105	2.331
016	Casalincontrada	102	63	171	289	247	74	24	970
017	Casoli	559	408	285	390	305	105	77	2.129
018	Castel Frentano	346	197	207	251	267	91	51	1.410
019	Castelguidone	96	17	33	41	16	5	2	210
020	Castiglione Messer Marino	363	136	100	196	93	22	10	920
021	Celenza sul Trigno	108	52	78	90	68	27	15	438
022	Chieti	1.517	1.295	3.656	5.637	3.336	1.820	918	18.179
023	Civitaluparella	19	41	48	39	28	6	1	182
024	Civitella Messer Raimondo	43	145	194	45	25	22	7	481
025	Colledimacine	1	12	126	28	8	4	2	181
026	Colledimezzo	83	56	53	38	24	10	2	266
027	Crecchio	135	136	196	214	207	57	24	969
028	Cupello	206	149	180	378	360	84	49	1.406
029	Dogliola	78	39	21	15	17	9	5	184
104	Fallo	45	33	12	7	3	6	-	106
030	Fara Filiorum Petri	27	162	95	130	109	56	18	597
031	Fara San Martino	231	61	157	88	77	32	10	656
032	Filetto	121	90	90	47	56	14	1	419
033	Fossacesia	242	202	216	321	345	145	105	1.576
034	Fraine	27	55	62	40	23	9	1	217
035	Francavilla al Mare	203	323	1.359	1.769	2.754	521	477	7.406
036	Fresagrandinaria	180	66	83	74	79	24	6	512
037	Frisa	129	123	106	144	86	44	15	647
038	Furci	146	112	66	99	107	11	10	551
039	Gamberale	44	55	37	19	21	6	3	185
040	Gessopalena	90	116	203	217	88	25	34	773
041	Gissi	340	95	92	198	273	96	71	1.165
042	Giuliano Teatino	39	45	76	126	94	21	7	408
043	Guardiagrele	813	612	473	583	680	98	74	3.333
044	Guilmi	190	21	15	21	14	11	2	274
045	Lama dei Peligni	56	113	271	134	55	36	13	678
046	Lanciano	1.699	847	1.618	2.633	2.765	828	663	11.053
047	Lentella	62	24	45	54	63	21	10	279
048	Lettopalena	4	3	99	52	9	6	1	174
049	Liscia	82	51	57	104	31	15	4	344
050	Miglianico	67	164	438	339	229	77	39	1.353
051	Montazzoli	208	47	9	60	51	13	10	398
009	Montebello sul Sangro	-	33	27	16	20	1	2	99
052	Monteferrante	18	28	22	20	6	2	1	97
053	Montelapiano	45	3	14	10	2	-	-	74
054	Montenerodomo	73	28	156	62	28	19	3	369
055	Monteodorisio	280	91	97	108	131	32	38	777
056	Mozzagrogna	152	70	84	127	136	52	29	650
057	Orsogna	115	182	525	247	229	131	38	1.467
058	Ortona	870	812	2.068	1.368	1.289	700	328	7.435

Tavola 5.19 segue - Abitazioni occupate e stanze per epoca di costruzione del fabbricato e Comune

COMUNI		EPOCA DI COSTRUZIONE DEL FABBRICATO							Totale
		Prima del 1919	1919-1945	1946-1960	1961-1971	1972-1981	1982-1986	Dopo il 1986	
ABITAZIONI									
059	Paglieta	281	128	206	339	328	130	52	1.464
060	Palena	177	12	169	110	72	27	30	597
061	Palmoli	243	69	56	76	43	12	4	503
062	Palombaro	218	60	86	72	55	22	12	525
063	Pennadomo	104	14	21	23	13	3	4	182
064	Pennapedimonte	134	27	51	40	15	9	2	278
065	Perano	115	75	111	120	116	19	9	565
103	Pietraferrazzana	33	28	3	1	3	2	4	74
066	Pizzoferrato	173	45	77	80	48	9	9	441
067	Poggionorio	131	34	44	50	53	21	12	345
068	Pollutri	145	91	150	259	182	38	28	893
069	Pretoro	211	33	25	29	51	10	6	365
070	Quadri	8	66	129	52	68	26	5	354
071	Rapino	246	88	31	89	65	24	22	565
072	Ripa Teatina	112	131	222	261	314	92	26	1.158
073	Roccamontepiano	181	83	133	134	87	37	17	672
074	Rocca San Giovanni	141	119	161	163	113	71	16	784
075	Roccascalegna	157	133	116	65	74	21	9	575
076	Roccaspinalveti	12	37	168	297	104	5	4	627
077	Roio del Sangro	9	35	48	17	16	4	2	131
078	Rosello	5	22	86	30	32	2	-	177
079	San Buono	357	23	42	47	60	14	8	551
080	San Giovanni Lipioni	48	45	26	23	19	1	1	163
081	San Giovanni Teatino	156	152	346	798	964	181	219	2.816
082	San Martino sulla Marrucina	100	67	48	47	44	28	7	341
083	San Salvo	150	146	350	1.498	2.005	500	249	4.898
084	Santa Maria Imbaro	50	34	46	91	145	102	15	483
085	Sant'Eusanio del Sangro	55	126	273	278	180	52	21	985
086	San Vito Chietino	387	269	248	435	319	82	45	1.785
087	Scerni	332	233	185	242	288	68	14	1.362
088	Schiavi di Abruzzo	135	141	296	236	104	15	9	936
089	Taranta Peligna	6	37	135	36	37	-	4	255
090	Tollo	55	72	526	314	269	79	29	1.344
091	Torino di Sangro	202	121	188	263	190	76	39	1.079
092	Tomareccio	132	82	153	171	143	52	21	754
093	Torrebruna	125	85	121	139	87	4	7	568
094	Torrevicchia Teatina	95	68	146	265	240	98	29	941
095	Toricella Peligna	241	89	190	135	115	18	14	802
096	Treglio	72	40	53	43	67	34	31	340
097	Tuffillo	102	23	39	48	24	17	4	257
098	Vacri	84	59	127	119	98	51	15	553
099	Vasto	1.060	548	1.292	2.657	3.337	1.167	569	10.630
100	Villafonsina	126	62	55	79	80	27	19	448
101	Villamagna	137	87	102	170	201	54	31	782
102	Villa Santa Maria	261	109	57	56	66	29	18	596
TOTALE		20.452	13.123	23.077	29.907	28.154	9.545	5.314	129.572

Tavola 5.19 segue - Abitazioni occupate e stanze per epoca di costruzione del fabbricato e Comune

COMUNI	EPOCA DI COSTRUZIONE DEL FABBRICATO								Totale
	Prima del 1919	1919-1945	1946-1960	1961-1971	1972-1981	1982-1986	Dopo il 1986		
STANZE									
001	Altino	621	709	906	780	834	287	191	4.328
002	Archi	840	583	629	706	649	255	88	3.750
003	Ari	460	597	291	408	326	140	63	2.285
004	Arielli	251	228	502	525	345	138	54	2.043
005	Atessa	2.973	1.205	2.540	4.176	3.604	1.218	598	16.314
006	Bomba	1.083	140	159	65	209	119	49	1.824
007	Borrello	215	245	279	105	99	-	7	950
008	Bucchianico	1.572	990	842	1.463	1.475	589	272	7.203
010	Canosa Sannita	305	254	664	527	652	156	65	2.623
011	Carpineto Sinello	302	257	276	245	102	42	20	1.244
012	Carunchio	383	217	323	330	155	72	40	1.520
013	Casacanditella	833	280	358	576	329	109	93	2.578
014	Casalanguida	696	450	289	233	204	75	57	2.004
015	Casalbordino	1.945	1.268	977	2.062	3.004	887	519	10.662
016	Casalincontrada	417	292	796	1.430	1.300	395	119	4.749
017	Casoli	2.568	1.925	1.352	2.012	1.621	542	390	10.410
018	Castel Frentano	1.531	1.035	995	1.258	1.331	471	233	6.854
019	Castelguidone	346	62	151	202	64	28	6	859
020	Castiglione Messer Marino	1.556	597	438	929	464	98	49	4.131
021	Celenza sul Trigno	420	200	320	416	297	114	59	1.826
022	Chieti	6.647	5.802	15.944	26.345	16.015	8.668	4.255	83.676
023	Civitaluparella	89	141	217	186	127	28	6	794
024	Civitella Messer Raimondo	184	645	840	223	110	107	36	2.145
025	Colledimacine	5	44	542	137	39	22	12	801
026	Colledimezzo	406	273	269	198	116	52	8	1.322
027	Crecchio	617	658	1.042	1.089	1.069	276	115	4.866
028	Cupello	905	657	856	1.811	1.863	440	262	6.794
029	Dogliola	272	139	80	74	81	40	23	709
104	Fallo	170	161	55	28	11	22	-	447
030	Fara Filiorum Petri	123	759	493	661	613	289	94	3.032
031	Fara San Martino	1.038	281	751	420	384	165	61	3.100
032	Filetto	622	505	436	256	327	83	7	2.236
033	Fossacesia	1.166	925	1.063	1.505	1.692	671	503	7.525
034	Fraine	115	207	266	169	109	38	2	906
035	FrancaVilla al Mare	780	1.401	5.906	7.988	11.859	2.298	2.325	32.557
036	Fresagrandinaria	777	281	355	351	405	104	30	2.303
037	Frisa	590	567	582	730	456	219	79	3.223
038	Furci	558	430	292	385	491	56	45	2.257
039	Gamberale	236	251	172	105	105	34	13	916
040	Gessopalena	349	434	868	1.035	461	119	180	3.446
041	Gissi	1.361	401	391	911	1.342	471	363	5.240
042	Giuliano Teatino	186	271	367	693	566	111	37	2.231
043	Guardiagrele	3.796	2.975	2.242	2.864	3.672	515	396	16.460
044	Guilmi	782	107	75	78	66	47	14	1.169
045	Lama dei Peligni	240	407	1.108	638	283	163	70	2.909
046	Lanciano	7.308	3.876	7.329	12.983	13.547	4.040	3.228	52.311
047	Lentella	224	93	183	231	300	92	49	1.172
048	Lettopalena	16	9	434	269	45	32	5	810
049	Liscia	332	201	226	448	125	63	25	1.420
050	Miglianico	319	788	2.169	1.712	1.161	387	193	6.729
051	Montazzoli	920	222	48	318	276	56	53	1.893
009	Montebello sul Sangro	-	120	92	59	80	6	9	366
052	Monteferrante	73	113	86	98	29	12	4	415
053	Montelapiano	177	15	71	47	10	-	-	330
054	Montenerodomo	367	230	636	283	118	88	17	1.639
055	Monteodorisio	1.105	382	424	505	658	155	194	3.423
056	Mozzagrognana	669	437	400	665	743	270	145	3.329
057	Orsogna	537	890	2.324	1.240	1.259	653	165	7.068
058	Ortona	3.637	3.520	8.990	6.503	6.346	3.359	1.632	33.987

Tavola 5.19 segue - Abitazioni occupate e stanze per epoca di costruzione del fabbricato e Comune

COMUNI	EPOCA DI COSTRUZIONE DEL FABBRICATO							Totale
	Prima del 1919	1919-1945	1946-1960	1961-1971	1972-1981	1982-1986	Dopo il 1986	
STANZE								
059 Paglieta	1.253	610	971	1.598	1.658	626	259	6.975
060 Palena	722	48	698	474	298	119	130	2.489
061 Palmoli	999	265	250	351	209	58	16	2.148
062 Palombaro	970	274	414	330	267	115	65	2.435
063 Pennadomo	387	57	98	122	65	26	19	774
064 Pennapedimonte	543	113	201	195	66	40	7	1.165
065 Perano	477	348	473	578	584	99	42	2.601
103 Pietraferrazzana	123	140	20	5	14	10	21	333
066 Pizzoferrato	735	229	408	390	230	38	39	2.069
067 Poggiofiorito	642	178	222	258	313	119	59	1.791
068 Pollutri	755	465	767	1.388	976	207	153	4.711
069 Pretoro	1.049	179	136	169	293	65	34	1.925
070 Quadri	25	241	512	235	328	118	24	1.483
071 Rapino	1.190	461	167	462	325	118	101	2.824
072 Ripa Teatina	528	627	1.047	1.283	1.569	475	135	5.664
073 Roccamontepiano	790	371	622	719	469	175	86	3.232
074 Rocca San Giovanni	630	497	706	764	554	393	94	3.638
075 Roccascalegna	670	593	561	338	435	112	48	2.757
076 Roccaspinaveti	58	157	826	1.632	602	26	21	3.322
077 Roio del Sangro	33	152	199	94	95	19	11	603
078 Rosello	21	98	369	140	161	9	-	798
079 San Buono	1.310	91	165	202	290	64	33	2.155
080 San Giovanni Lipioni	211	195	115	94	85	4	3	707
081 San Giovanni Teatino	651	652	1.625	3.623	4.745	878	1.034	13.208
082 San Martino sulla Marrucina	510	333	249	253	242	154	46	1.787
083 San Salvo	626	605	1.436	6.898	9.491	2.440	1.246	22.742
084 Santa Maria Imbaro	222	155	185	410	705	449	73	2.199
085 Sant'Eusanio del Sangro	235	462	1.184	1.301	911	259	90	4.442
086 San Vito Chietino	1.624	1.117	1.010	1.960	1.411	379	200	7.701
087 Scerni	1.522	1.095	892	1.169	1.438	334	112	6.562
088 Schiavi di Abruzzo	479	555	1.287	1.073	496	80	58	4.028
089 Taranta Peligna	30	152	636	187	177	-	23	1.205
090 Tollo	239	314	2.378	1.550	1.390	389	159	6.419
091 Torino di Sangro	857	523	843	1.210	925	355	184	4.897
092 Tomareccio	585	344	698	819	682	244	101	3.473
093 Torrebruna	462	395	546	609	392	17	34	2.455
094 Torrevicchia Teatina	438	324	740	1.332	1.236	507	158	4.735
095 Torricella Peligna	963	357	746	590	547	92	66	3.361
096 Treglio	332	192	249	231	362	184	159	1.709
097 Tuffillo	373	110	167	212	93	72	22	1.049
098 Vacri	366	288	689	575	507	265	75	2.765
099 Vasto	4.296	2.266	5.614	12.619	16.393	5.654	2.667	49.509
100 Villafonsina	488	261	250	312	362	132	86	1.891
101 Villamagna	691	468	521	891	1.089	277	173	4.110
102 Villa Santa Maria	1.118	510	259	276	371	144	95	2.773
TOTALE	88.243	58.929	103.862	142.610	137.874	46.326	25.888	603.732

Tavola 5.20 - Abitazioni occupate, famiglie e componenti per numero di stanze e Comune

COMUNI		ABITAZIONI CON STANZE								
		1			2			3		
		OCCUPANTI			OCCUPANTI			OCCUPANTI		
		Abitazioni	Famiglie	Componenti	Abitazioni	Famiglie	Componenti	Abitazioni	Famiglie	Componenti
001	Altino	4	4	5	96	96	156	130	130	262
002	Archi	10	10	15	67	67	109	114	114	259
003	Ari	2	2	3	20	20	41	39	39	79
004	Arielli	-	-	-	29	29	44	65	65	143
005	Atessa	15	15	18	173	173	263	402	402	857
006	Bomba	5	5	5	49	49	74	94	94	183
007	Borrello	-	-	-	22	24	33	36	38	68
008	Bucchianico	4	4	10	75	75	155	135	135	297
010	Canosa Sannita	-	-	-	11	11	24	54	55	113
011	Carpineto Sinello	-	-	-	36	36	58	58	58	129
012	Carunchio	-	-	-	20	20	27	48	49	91
013	Casacanditella	1	1	1	67	67	138	58	58	126
014	Casalanguida	8	8	9	54	54	85	95	95	205
015	Casalbordino	19	19	25	211	211	315	361	361	771
016	Casalincontrada	5	5	5	57	57	97	98	98	220
017	Casoli	4	4	4	88	88	139	265	273	522
018	Castel Frentano	4	4	5	80	80	124	176	176	355
019	Castelguidone	10	10	14	32	32	52	37	37	90
020	Castiglione Messer Marino	2	2	2	42	42	67	165	165	358
021	Celenza sul Trigno	5	5	7	57	59	104	88	92	230
022	Chieti	86	87	137	717	719	1.367	2.136	2.145	5.085
023	Civitaluparella	-	-	-	24	24	51	41	41	78
024	Civitella Messer Raimondo	-	-	-	36	36	54	90	90	141
025	Colledimacine	-	-	-	-	-	-	37	37	43
026	Colledimezzo	-	-	-	2	2	3	24	24	43
027	Crecchio	3	3	3	59	59	114	102	102	244
028	Cupello	9	9	11	82	82	130	181	181	428
029	Dogliola	3	3	7	30	30	46	43	43	95
104	Fallo	1	1	1	7	7	13	25	25	47
030	Fara Filiorum Petri	1	1	1	24	24	41	66	66	156
031	Fara San Martino	-	-	-	29	29	39	78	78	156
032	Filetto	-	-	-	14	14	21	51	52	130
033	Fossacesia	6	6	7	80	80	129	204	204	430
034	Fraine	-	-	-	16	16	25	36	36	61
035	FrancaVilla al Mare	63	63	85	375	375	725	1.252	1.256	2.994
036	Fresagrandinaria	-	-	-	24	24	38	84	84	159
037	Frisa	5	5	5	36	36	70	60	61	154
038	Furci	2	2	2	80	80	130	85	85	178
039	Gamberale	1	1	1	8	8	13	23	23	37
040	Gessopalena	3	3	4	64	64	107	145	145	299
041	Gissi	5	5	5	80	80	136	199	200	407
042	Giuliano Teatino	1	1	2	12	12	24	42	42	87
043	Guardiagrele	6	6	8	108	108	187	370	370	801
044	Gullmi	-	-	-	24	24	38	59	59	115
045	Lama dei Peligni	6	6	7	75	76	114	134	134	261
046	Lanciano	43	43	58	424	424	718	1.319	1.322	3.020
047	Lentella	2	2	2	33	33	58	49	50	127
048	Lettopalena	-	-	-	4	4	6	23	23	46
049	Liscia	-	-	-	31	31	42	76	76	155
050	Miglianico	4	4	5	51	51	95	164	164	352
051	Montazzoli	1	1	1	33	33	57	38	38	81
009	Montebello sul Sangro	-	-	-	15	15	18	39	39	67
052	Monteferrante	-	-	-	4	4	5	23	23	38
053	Montelapiano	-	-	-	7	7	14	13	13	27
054	Montenerodomo	-	-	-	16	16	23	49	49	96
055	Monteodorisio	9	9	11	74	74	121	125	126	301
056	Mozzagrognana	4	4	5	29	29	47	76	76	174
057	Orsogna	-	-	-	58	58	110	210	219	470
058	Ortona	32	32	46	333	333	665	1.171	1.173	2.764
059	Paglieta	8	8	9	82	82	120	201	201	434

Tavola 5.20 segue - Abitazioni occupate, famiglie e componenti per numero di stanze e Comune

COMUNI		ABITAZIONI CON STANZE								
		1			2			3		
		OCCUPANTI			OCCUPANTI			OCCUPANTI		
	Abitazioni	Famiglie	Componenti	Abitazioni	Famiglie	Componenti	Abitazioni	Famiglie	Componenti	
060	Palena	2	2	5	27	27	37	134	137	296
061	Palmoli	4	4	5	46	46	72	125	125	256
062	Palombaro	1	1	1	27	28	39	98	98	177
063	Pennadomo	1	1	1	19	19	27	39	39	75
064	Pennapedimonte	2	2	2	22	22	33	70	71	144
065	Perano	2	2	3	39	39	58	67	67	166
103	Pietraferrazzana	1	1	1	8	8	10	8	8	13
066	Pizzoferrato	2	2	2	30	30	56	63	63	158
067	Poggiofiorito	-	-	-	7	7	11	35	35	67
068	Pollutri	5	5	5	50	50	79	104	104	208
069	Preto	2	2	2	11	11	17	33	33	78
070	Quadri	3	3	3	33	33	61	73	74	179
071	Rapino	-	-	-	21	21	27	55	55	134
072	Ripa Teatina	7	7	10	42	42	81	116	116	265
073	Roccamontepiano	3	3	5	45	45	77	80	80	187
074	Rocca San Giovanni	3	3	4	58	58	88	113	113	245
075	Roccascalegna	5	5	8	39	39	61	106	106	217
076	Roccaspinalveti	-	-	-	18	18	35	67	67	118
077	Roio del Sangro	-	-	-	3	3	5	36	36	55
078	Rosello	-	-	-	12	16	35	17	18	45
079	San Buono	3	3	3	73	73	114	144	144	280
080	San Giovanni Lipioni	-	-	-	8	8	14	25	28	57
081	San Giovanni Teatino	4	4	4	120	120	209	299	299	748
082	San Martino sulla Marrucina	-	-	-	6	6	8	32	32	68
083	San Salvo	21	21	27	121	121	214	543	543	1.305
084	Santa Maria Imbaro	3	3	3	27	27	48	65	65	157
085	Sant'Eusanio del Sangro	6	6	6	53	53	71	160	160	279
086	San Vito Chietino	15	15	26	115	115	195	361	361	803
087	Scerni	5	5	7	81	82	129	161	161	353
088	Schiavi di Abruzzo	5	5	8	91	91	132	154	154	253
089	Taranta Peligna	-	-	-	-	-	-	32	32	51
090	Tollo	8	8	8	77	77	144	195	195	478
091	Torino di Sangro	9	9	10	82	82	128	140	140	324
092	Tomareccio	6	6	6	61	61	90	94	94	194
093	Torrebruna	2	2	2	63	63	86	102	102	222
094	Torrevecchia Teatina	2	2	3	23	23	54	80	80	195
095	Torricella Peligna	8	8	14	70	70	103	166	166	315
096	Treglio	1	1	2	16	16	36	30	30	58
097	Tufillo	2	2	2	40	40	65	39	40	88
098	Vacri	4	4	4	25	25	37	57	57	118
099	Vasto	49	49	66	434	434	829	1.280	1.281	3.048
100	Villafonsina	-	-	-	65	65	105	80	80	174
101	Villamagna	-	-	-	7	7	13	56	56	114
102	Villa Santa Maria	1	1	1	37	37	58	101	101	186
TOTALE		599	600	810	6.738	6.751	11.610	17.496	17.555	39.090

Tavola 5.20 segue - Abitazioni occupate, famiglie e componenti per numero di stanze e Comune

		ABITAZIONI CON STANZE									
		4			5			6 O PIÙ			
COMUNI		OCCUPANTI			OCCUPANTI			OCCUPANTI			
		Abitazioni	Famiglie	Componenti	Abitazioni	Famiglie	Componenti	Abitazioni	Stanze	Famiglie	Componenti
001	Altino	253	253	667	210	210	622	242	1.680	243	780
002	Archi	270	271	763	195	195	621	174	1.209	174	619
003	Ari	138	138	364	114	114	375	139	1.004	139	551
004	Arielli	130	130	360	114	114	366	99	700	101	348
005	Atessa	910	910	2.609	977	977	3.246	866	6.222	866	3.158
006	Bomba	147	147	377	84	84	224	68	431	68	214
007	Borrello	84	95	204	35	39	92	41	287	50	121
008	Bucchianico	436	436	1.262	443	443	1.571	380	2.685	383	1.383
010	Canosa Sannita	128	130	345	148	152	475	168	1.187	171	629
011	Carpineto Sinello	102	102	282	74	74	239	33	220	33	110
012	Carunchio	128	129	340	85	90	255	57	399	59	163
013	Casacanditella	173	175	425	86	89	260	157	1.147	161	463
014	Casalanguida	133	133	327	104	104	302	79	551	79	269
015	Casalbordino	651	651	1.790	535	535	1.661	554	3.859	554	1.904
016	Casalincontrada	239	239	625	279	279	842	292	1.985	292	935
017	Casoli	604	617	1.521	554	597	1.694	614	4.249	682	2.226
018	Castel Frentano	427	427	1.129	388	388	1.161	335	2.514	336	1.139
019	Castelguidone	63	63	157	27	27	90	41	287	41	148
020	Castiglione Messer Marino	316	316	897	219	219	699	176	1.191	176	574
021	Celenza sul Trigno	139	152	406	67	79	227	82	552	100	271
022	Chieti	5.934	5.952	17.214	6.425	6.442	21.070	2.881	19.887	2.903	10.039
023	Civitaluparella	50	50	132	33	33	94	34	258	34	117
024	Civitella Messer Raimondo	181	182	405	89	89	251	85	634	86	260
025	Colledara	71	71	137	46	46	111	27	176	27	79
026	Colledara	91	91	192	80	80	216	69	482	69	174
027	Crecchio	261	261	769	237	237	805	307	2.210	307	1.237
028	Cupello	385	385	1.071	371	371	1.212	378	2.683	379	1.313
029	Dogliola	52	52	142	35	35	99	21	134	21	62
104	Fallo	36	36	77	20	20	42	17	113	17	37
030	Fara Filiorum Petri	158	158	477	162	162	550	186	1.343	186	658
031	Fara San Martino	215	215	540	184	185	578	150	1.028	150	441
032	Filetto	103	103	223	76	76	230	175	1.263	175	617
033	Fossacesia	528	528	1.486	411	411	1.405	347	2.580	349	1.373
034	Fraine	98	98	241	43	43	124	24	159	24	76
035	FrancaVilla al Mare	2.781	2.789	7.880	1.851	1.856	6.007	1.084	7.609	1.094	3.830
036	Fresagrandinaria	181	181	449	131	131	397	92	624	92	303
037	Frisa	186	186	544	158	159	504	202	1.432	202	760
038	Furci	213	216	557	86	88	268	85	558	88	273
039	Gamberale	48	48	97	51	52	149	54	383	54	189
040	Gessopalena	250	251	582	161	162	446	150	1.075	157	477
041	Gissi	325	325	870	330	330	1.079	226	1.528	226	810
042	Giuliano Teatino	98	98	243	106	106	389	149	1.158	149	622
043	Guardiagrele	960	961	2.637	961	966	3.177	928	6.483	932	3.286
044	Guilmi	101	101	256	47	47	135	43	305	43	116
045	Lama dei Peligni	211	214	468	134	137	343	118	837	118	320
046	Lanciano	3.383	3.387	9.740	3.522	3.524	11.654	2.362	16.321	2.366	8.495
047	Lentella	89	89	236	63	63	203	43	286	44	144
048	Lettopalena	76	76	198	36	36	98	35	249	35	101
049	Liscia	131	131	371	56	56	171	50	326	50	148
050	Miglianico	407	407	1.230	354	354	1.208	373	2.733	373	1.466
051	Montazzoli	106	106	287	112	112	373	108	728	108	434
009	Montebello sul Sangro	30	30	50	3	3	6	12	84	12	28
052	Monteferrante	34	34	71	22	22	57	14	92	14	45
053	Montelapiano	26	26	61	15	15	33	13	98	13	29
054	Montenerodomo	170	170	473	73	73	228	61	415	61	200
055	Monteodorisio	250	251	752	162	163	529	157	1.081	159	545
056	Mozzagrogna	187	187	524	144	144	459	210	1.571	210	766
057	Orsogna	482	497	1.309	349	359	1.033	368	2.649	378	1.183
058	Ortona	2.398	2.398	6.876	2.146	2.146	7.222	1.355	9.454	1.356	4.943
059	Paglieta	407	408	1.172	409	409	1.379	357	2.527	358	1.273

Tavola 5.20 segue - Abitazioni occupate, famiglie e componenti per numero di stanze e Comune

COMUNI		ABITAZIONI CON STANZE									
		4			5			6 O PIÙ			
		OCCUPANTI			OCCUPANTI			OCCUPANTI			
		Abitazioni	Famiglie	Componenti	Abitazioni	Famiglie	Componenti	Abitazioni	Stanze	Famiglie	Componenti
060	Palena	242	243	669	119	120	332	73	468	74	222
061	Palmoli	169	169	473	98	98	303	61	511	61	178
062	Palombaro	155	160	359	122	123	287	122	856	124	367
063	Pennadomo	63	63	151	26	26	64	34	236	34	97
064	Pennapedimonte	88	88	215	54	54	156	42	287	42	119
065	Perano	187	187	506	141	141	460	129	867	129	485
103	Pietraferrazzana	24	24	58	17	17	40	16	111	16	42
066	Pizzoferrato	155	155	439	87	87	275	104	763	104	376
067	Poggiofiorito	98	98	263	79	79	250	126	885	126	437
068	Pollutri	193	195	505	203	206	602	338	2.507	353	1.070
069	Pretoro	85	86	216	99	99	321	135	967	135	479
070	Quadri	116	117	327	70	70	257	59	381	60	211
071	Rapino	178	178	464	144	145	424	167	1.185	167	520
072	Ripa Teatina	352	352	983	325	326	1.087	316	2.192	316	1.158
073	Roccamontepiano	219	219	610	159	159	506	166	1.228	168	598
074	Rocca San Giovanni	236	236	692	211	211	704	163	1.181	163	609
075	Roccascalegna	155	155	415	121	121	360	149	1.131	149	496
076	Roccaspinalveti	161	167	379	128	138	391	253	1.801	306	992
077	Roio del Sangro	35	35	64	22	22	45	35	239	35	76
078	Rosello	87	99	178	28	34	59	33	235	44	114
079	San Buono	165	165	452	115	115	324	51	339	51	152
080	San Giovanni Lipioni	77	84	197	28	34	89	25	168	29	65
081	San Giovanni Teatino	873	873	2.486	1.029	1.029	3.352	491	3.430	491	1.646
082	San Martino sulla Marrucina	107	107	277	82	82	222	114	841	114	345
083	San Salvo	1.542	1.542	4.671	1.887	1.887	6.454	784	5.247	784	2.856
084	Santa Maria Imbaro	145	145	424	155	155	541	88	592	88	322
085	Sant'Eusanio del Sangro	310	310	727	264	264	779	192	1.290	192	681
086	San Vito Chietino	646	646	1.780	392	392	1.280	256	1.829	256	907
087	Scerni	410	410	1.123	350	351	1.065	355	2.522	356	1.165
088	Schiavi di Abruzzo	339	339	686	189	189	464	158	1.078	158	420
089	Taranta Peligna	112	112	272	56	56	156	55	381	55	153
090	Tollo	390	390	1.129	307	307	1.027	367	2.577	367	1.340
091	Torino di Sangro	359	359	956	244	244	807	245	1.648	245	884
092	Tornareccio	259	259	671	184	184	592	150	1.107	150	496
093	Torrebruna	213	213	545	99	99	267	89	674	89	265
094	Torrevecchia Teatina	251	251	749	298	298	1.105	287	1.953	287	1.064
095	Torricella Peligna	278	278	644	169	169	441	111	758	111	314
096	Treglio	92	92	274	97	97	343	104	733	104	420
097	Tufillo	103	103	260	37	37	120	36	253	36	106
098	Vacri	174	174	482	145	145	500	148	1.119	148	562
099	Vasto	3.213	3.216	9.284	3.853	3.855	12.964	1.801	12.635	1.803	6.453
100	Villafonsina	138	138	334	84	84	263	81	549	81	250
101	Villamagna	186	186	512	249	249	730	284	1.939	284	1.033
102	Villa Santa Maria	207	207	567	140	140	391	110	867	110	313
TOTALE		40.751	40.888	113.357	37.138	37.290	120.555	26.850	188.475	27.122	94.132

Tavola 5.21 - Abitazioni occupate fornite di impianti igienico-sanitari per Comune

		ABITAZIONI FORNITE DI											
COMUNI	GABINETTO												
	NELL'ABITAZIONE			FUORI DELL'ABITAZIONE				TOTALE		BAGNO			
	1	2 o più	Totale	Di cui collegato rete fognaria	Totale	Di cui collegato rete fognaria	Numero	Di cui collegato rete fognaria	1	2 o più	Totale	Acqua potabile e gabinetto	
001	Altino	715	201	916	889	7	7	923	896	737	148	885	923
002	Archi	596	181	777	688	23	17	800	705	652	114	766	798
003	Ari	318	113	431	273	16	6	447	279	356	76	432	447
004	Arielli	324	107	431	286	4	-	435	286	338	83	421	435
005	Atessa	2.395	897	3.292	2.813	32	16	3.324	2.829	2.664	488	3.152	3.322
006	Bomba	346	82	428	418	11	11	439	429	350	44	394	439
007	Borrello	156	62	218	207	-	-	218	207	173	21	194	218
008	Bucchianico	1.000	358	1.358	576	13	6	1.371	582	1.074	258	1.332	1.371
010	Canosa Sannita	349	142	491	410	7	2	498	412	384	110	494	496
011	Carpineto Sinello	271	29	300	297	2	2	302	299	269	11	280	302
012	Carunchio	275	59	334	321	1	1	335	322	247	34	281	332
013	Casacanditella	305	128	433	371	6	2	439	373	325	95	420	439
014	Casalanguida	408	54	462	416	8	6	470	422	376	24	400	470
015	Casalbordino	1.582	702	2.284	2.000	22	12	2.306	2.012	1.758	407	2.165	2.304
016	Casalincontrada	747	210	957	830	10	7	967	837	781	152	933	966
017	Casoli	1.480	572	2.052	1.722	42	17	2.094	1.739	1.601	366	1.967	2.094
018	Castel Frentano	965	422	1.387	1.215	13	5	1.400	1.220	1.050	280	1.330	1.396
019	Castelguidone	163	26	189	176	7	6	196	182	148	18	166	196
020	Castiglione Messer Marino	770	146	916	881	3	-	919	881	783	61	844	916
021	Celenza sul Trigno	346	86	432	417	-	-	432	417	315	49	364	432
022	Chieti	11.901	6.205	18.106	16.904	50	29	18.156	16.933	14.604	3.234	17.838	18.142
023	Civitaluparella	156	17	173	166	2	1	175	167	139	15	154	175
024	Civitella Messer Raimondo	414	63	477	473	2	2	479	475	383	49	432	479
025	Colledimacine	171	9	180	180	-	-	180	180	164	8	172	180
026	Colledimezzo	214	51	265	264	-	-	265	264	219	33	252	265
027	Crecchio	639	288	927	655	27	8	954	663	696	225	921	953
028	Cupello	1.056	330	1.386	1.276	10	7	1.396	1.283	1.087	177	1.264	1.394
029	Dogliola	157	25	182	182	1	1	183	183	136	8	144	183
104	Fallo	92	13	105	105	-	-	105	105	93	6	99	105
030	Fara Filiorum Petri	399	174	573	408	11	2	584	410	419	132	551	583
031	Fara San Martino	471	170	641	636	4	4	645	640	507	90	597	645
032	Filetto	288	122	410	262	4	2	414	264	304	90	394	413
033	Fossacesia	1.038	504	1.542	1.092	22	10	1.564	1.102	1.168	351	1.519	1.560
034	Fraine	197	18	215	214	-	-	215	214	168	8	176	215
035	FrancaVilla al Mare	4.989	2.301	7.290	6.410	19	10	7.309	6.420	5.783	1.469	7.252	7.297
036	Fresagrandinaria	438	66	504	469	4	4	508	473	412	19	431	507
037	Frisa	464	171	635	592	6	6	641	598	480	133	613	638
038	Furci	407	105	512	479	1	1	513	480	372	64	436	513
039	Gamberale	169	15	184	184	-	-	184	184	170	9	179	184
040	Gessopalena	613	144	757	627	6	4	763	631	642	65	707	762
041	Gissi	797	335	1.132	988	10	8	1.142	996	816	215	1.031	1.142
042	Giuliano Teatino	261	130	391	292	5	3	396	295	297	85	382	396
043	Guardiagrele	2.189	1.048	3.237	2.929	86	63	3.323	2.992	2.525	589	3.114	3.319
044	Gulmi	244	25	269	267	-	-	269	267	179	26	205	268
045	Lama dei Peligni	530	136	666	655	5	5	671	660	530	84	614	671
046	Lanciano	6.498	4.421	10.919	10.213	83	46	11.002	10.259	8.123	2.556	10.679	10.990
047	Lentella	229	48	277	258	2	2	279	260	210	32	242	278
048	Lettopalena	149	24	173	172	1	1	174	173	153	17	170	174
049	Liscia	308	28	336	332	2	2	338	334	251	13	264	338
050	Miglianico	960	351	1.311	880	27	6	1.338	886	1.046	257	1.303	1.338
051	Montazzoli	345	50	395	388	-	-	395	388	323	22	345	394
009	Montebello sul Sangro	92	6	98	97	-	-	98	97	94	2	96	98
052	Monteferrante	81	13	94	94	1	1	95	95	84	7	91	95
053	Montelapiano	65	7	72	71	-	-	72	71	60	5	65	71
054	Montenerodomo	321	45	366	300	1	-	367	300	290	36	326	367
055	Monteodorisio	610	156	766	692	5	3	771	695	596	82	678	769
056	Mozzagrogna	418	212	630	553	12	10	642	563	464	156	620	642
057	Orsogna	1.038	421	1.459	1.231	7	1	1.466	1.232	1.164	254	1.418	1.465
058	Ortona	5.080	2.190	7.270	5.977	87	51	7.357	6.028	5.764	1.371	7.135	7.344
059	Paglieta	1.081	343	1.424	1.208	28	15	1.452	1.223	1.118	229	1.347	1.451

Tavola 5.21 segue - Abitazioni occupate fornite di impianti igienico-sanitari per Comune

		ABITAZIONI FORNITE DI											
		GABINETTO						BAGNO					
COMUNI		NELL'ABITAZIONE			FUORI DELL'ABITAZIONE			TOTALE				Acqua potabile e gabinetto	
		1	2 o più	Totale	Totale	Di cui collegato rete fognaria	Di cui collegato rete fognaria	Numero	Di cui collegato rete fognaria	1	2 o più	Totale	
060	Palena	504	80	584	573	9	8	593	581	521	42	563	593
061	Palmoli	428	66	494	455	1	-	495	455	346	43	389	495
062	Palombaro	436	81	517	472	3	2	520	474	443	56	499	519
063	Pennadomo	144	32	176	159	4	4	180	163	134	21	155	180
064	Pennapiedimonte	231	28	259	209	10	6	269	215	224	23	247	269
065	Perano	424	123	547	534	2	2	549	536	466	71	537	549
103	Pietraferrazzana	57	16	73	73	-	-	73	73	56	6	62	73
066	Pizzoferrato	377	50	427	426	5	5	432	431	358	37	395	431
067	Poggiofiorito	227	107	334	263	5	4	339	267	248	81	329	339
068	Pollutri	672	218	890	599	-	-	890	599	676	136	812	890
069	Preto	254	101	355	321	6	6	361	327	283	65	348	361
070	Quadri	266	66	332	327	15	13	347	340	261	54	315	347
071	Rapino	432	118	550	516	5	4	555	520	452	76	528	554
072	Ripa Teatina	866	274	1.140	576	16	4	1.156	580	943	181	1.124	1.156
073	Roccamontepiano	516	133	649	500	22	15	671	515	532	89	621	669
074	Rocca San Giovanni	554	210	764	567	15	5	779	572	585	165	750	778
075	Roccascalegna	473	79	552	503	7	5	559	508	475	63	538	559
076	Roccaspinalveti	540	69	609	596	6	4	615	600	512	64	576	615
077	Roio del Sangro	98	33	131	129	-	-	131	129	105	18	123	131
078	Rosello	136	39	175	166	1	1	176	167	138	23	161	176
079	San Buono	517	29	546	470	-	-	546	470	444	19	463	543
080	San Giovanni Lipioni	144	15	159	158	1	1	160	159	138	13	151	160
081	San Giovanni Teatino	1.701	986	2.687	1.707	36	14	2.723	1.721	2.071	629	2.700	2.719
082	San Martino sulla Marrucina	264	71	335	271	1	-	336	271	270	47	317	334
083	San Salvo	2.970	1.901	4.871	4.843	12	12	4.883	4.855	3.784	920	4.704	4.875
084	Santa Maria Imbaro	288	187	475	394	4	2	479	396	361	109	470	479
085	Sant'Eusanio del Sangro	863	103	966	825	14	7	980	832	883	70	953	980
086	San Vito Chietino	1.336	419	1.755	1.429	19	7	1.774	1.436	1.378	298	1.676	1.773
087	Scerni	977	339	1.316	1.110	21	16	1.337	1.126	1.041	191	1.232	1.335
088	Schiavi di Abruzzo	767	89	856	597	16	3	872	600	774	68	842	870
089	Taranta Peligna	175	78	253	250	1	1	254	251	210	39	249	254
090	Tollo	936	356	1.292	1.155	34	29	1.326	1.184	1.008	291	1.299	1.325
091	Torino di Sangro	798	244	1.042	535	21	9	1.063	544	817	151	968	1.061
092	Tornareccio	589	135	724	714	16	12	740	726	593	81	674	737
093	Torrebruna	469	90	559	547	4	2	563	549	450	43	493	563
094	Torrevecchia Teatina	652	264	916	565	20	8	936	573	727	186	913	935
095	Torricella Peligna	647	146	793	733	1	1	794	734	660	91	751	792
096	Treglio	194	137	331	301	5	5	336	306	215	105	320	332
097	Tuffillo	206	47	253	247	-	-	253	247	182	16	198	251
098	Vacri	420	121	541	248	4	2	545	250	446	90	536	545
099	Vasto	5.621	4.956	10.577	9.771	33	18	10.610	9.789	7.730	2.491	10.221	10.604
100	Villafonsina	330	93	423	317	5	4	428	321	319	67	386	428
101	Villamagna	552	211	763	383	8	2	771	385	618	138	756	771
102	Villa Santa Maria	486	104	590	576	4	3	594	579	472	68	540	591
TOTALE		88.617	38.401	127.018	110.491	1.170	677	128.188	111.168	99.763	22.597	122.360	128.040

Tavola 5.22 - Abitazioni occupate fornite di acqua potabile, riscaldamento, acqua calda per Comune

COMUNI		ABITAZIONI FORNITE DI										
		ACQUA POTABILE			RISCALDAMENTO				ACQUA CALDA			
		DI ACQUEDOTTO		Totale	IMPIANTO FISSO		APPARECCHI FISSI CHE RISCALDANO		Totale	Totale	Di cui con impianto comune con quello del riscaldamento	
Nell'abitazione	Fuori dell'abitazione	Pozzo o cisterna	Centralizzato ad uso di più abitazioni		Autonomo ad uso esclusivo dell'abitazione	Tutta o la maggior parte dell'abitazione	Alcune parti dell'abitazione					
001	Altino	914	18	932	3	100	376	166	195	837	871	387
002	Archi	807	15	822	3	63	332	140	247	782	743	424
003	Ari	430	18	448	3	17	155	73	159	404	378	196
004	Arielli	434	1	435	2	20	239	58	104	421	412	306
005	Atessa	3.130	203	3.333	7	175	1.959	689	391	3.214	3.035	2.048
006	Bomba	442	4	446	-	23	125	188	102	438	415	158
007	Borrello	218	-	218	-	8	74	92	43	217	210	72
008	Bucchianico	1.395	29	1.424	48	75	795	266	117	1.253	1.277	823
010	Canosa Sannita	461	42	503	4	38	224	112	120	494	475	316
011	Carpineto Sinello	302	1	303	-	2	75	182	31	290	275	91
012	Carunchio	330	3	333	2	15	96	206	17	334	282	118
013	Casacanditella	421	57	478	64	20	233	66	98	417	400	259
014	Casalanguida	466	5	471	2	26	110	187	129	452	359	130
015	Casalbordino	2.264	43	2.307	20	138	1.396	396	326	2.256	2.148	1.283
016	Casalincontrada	942	24	966	3	138	539	162	121	960	907	617
017	Casoli	2.083	38	2.121	8	339	819	567	345	2.070	1.803	1.024
018	Castel Frentano	1.381	17	1.398	7	47	887	238	202	1.374	1.324	905
019	Castelguidone	206	-	206	2	4	39	93	64	200	171	34
020	Castiglione Messer Marino	911	5	916	1	33	235	118	528	914	866	203
021	Celenza sul Trigno	436	1	437	-	12	127	176	122	437	392	115
022	Chieti	17.864	222	18.086	78	4.548	11.324	1.217	786	17.875	17.660	11.793
023	Civitaluparella	179	1	180	2	7	41	63	59	170	153	53
024	Civitella Messer Raimondo	474	6	480	1	17	220	40	193	470	424	233
025	Colledimacine	181	-	181	-	3	50	8	120	181	175	51
026	Colledimezzo	265	-	265	1	45	123	30	43	241	258	124
027	Crecchio	905	53	958	9	58	490	101	168	817	900	539
028	Cupello	1.384	14	1.398	6	62	762	291	272	1.387	1.234	776
029	Dogliola	184	-	184	-	4	27	30	121	182	159	38
104	Falò	106	-	106	-	2	44	44	11	101	98	44
030	Fara Filiorum Petri	579	16	595	1	82	307	41	149	579	555	346
031	Fara San Martino	648	1	649	7	73	307	111	149	640	605	340
032	Filetto	407	6	413	4	7	188	67	129	391	387	226
033	Fossacesia	1.534	26	1.560	12	113	817	265	305	1.500	1.517	811
034	Fraine	216	1	217	-	10	33	24	119	186	178	26
035	FrancaVilla al Mare	7.189	89	7.278	116	735	5.728	387	277	7.127	7.195	5.818
036	Fresagrandinaria	507	-	507	4	34	112	273	65	484	400	111
037	Frisa	630	11	641	3	38	307	60	200	605	581	290
038	Furci	525	1	526	25	31	262	131	90	514	458	284
039	Gamberale	184	1	185	-	1	59	104	12	176	168	54
040	Gessopalena	769	-	769	2	67	244	177	273	761	718	301
041	Gissi	1.152	6	1.158	6	29	747	231	122	1.129	1.064	730
042	Giuliano Teatino	404	2	406	2	11	221	55	96	383	371	247
043	Guardiagrele	3.279	42	3.321	8	177	2.299	422	377	3.275	3.095	2.445
044	Guilmi	269	-	269	4	2	26	10	218	256	205	55
045	Lama dei Peligni	672	3	675	1	57	358	124	127	666	634	395
046	Lanciano	10.914	65	10.979	58	893	8.015	997	834	10.739	10.597	7.458
047	Lentella	276	2	278	-	37	67	40	131	275	246	56
048	Lettopalena	174	-	174	-	3	56	48	61	168	169	66
049	Liscia	343	1	344	-	4	42	26	253	325	262	42
050	Miglianico	1.339	10	1.349	2	101	760	337	109	1.307	1.266	860
051	Montazzoli	394	-	394	2	24	78	127	154	383	342	104
009	Montebello sul Sangro	99	-	99	-	3	21	1	72	97	97	23
052	Monteferrante	97	-	97	-	3	23	36	31	93	90	13
053	Montelapiano	71	-	71	2	-	14	13	39	66	66	18
054	Montenerodomo	369	-	369	-	11	159	89	101	360	324	192
055	Monteodorisio	770	1	771	4	29	225	372	136	762	670	191
056	Mozzagrogna	610	21	631	19	38	300	150	140	628	607	333
057	Orsogna	1.450	8	1.458	8	84	990	182	192	1.448	1.373	989
058	Ortona	7.217	102	7.319	102	477	5.302	763	599	7.141	7.054	5.412
059	Paglieta	1.451	11	1.462	1	56	865	249	267	1.437	1.313	905

Tavola 5.22 segue - Abitazioni occupate fornite di acqua potabile, riscaldamento, acqua calda per Comune

COMUNI		ABITAZIONI FORNITE DI										
		ACQUA POTABILE			RISCALDAMENTO						ACQUA CALDA	
		DI ACQUEDOTTO			IMPIANTO FISSO		APPARECCHI FISSI CHE RISCALDANO				Totale	Di cui con impianto comune con quello del riscaldamento
		Nell'abitazione	Fuori dell'abitazione	Totale	Pozzo o cisterna	Centralizzato ad uso di più abitazioni	Autonomo ad uso esclusivo dell'abitazione	Tutta o la maggior parte dell'abitazione	Alcune parti dell'abitazione	Totale		
060	Palena	592	1	593	4	38	236	179	137	590	570	247
061	Palmoli	499	1	500	3	12	100	96	269	477	391	129
062	Palombaro	522	2	524	-	63	217	148	79	507	491	279
063	Pennadomo	182	-	182	-	5	73	66	38	182	170	76
064	Pennapiedimonte	275	1	276	1	20	92	26	131	269	220	133
065	Perano	559	5	564	-	96	245	114	98	553	535	262
103	Pietraferrazzana	73	-	73	-	1	43	1	29	74	67	24
066	Pizzoferrato	435	4	439	-	21	132	153	106	412	385	151
067	Poggiofiorito	337	4	341	3	25	134	73	99	331	311	181
068	Poliutri	881	11	892	1	48	365	139	323	875	845	372
069	Pretoro	355	8	363	2	20	162	118	53	353	344	229
070	Quadri	349	2	351	2	17	145	114	67	343	309	158
071	Rapino	563	-	563	1	44	241	75	189	549	512	300
072	Ripa Teatina	1.135	19	1.154	4	171	622	191	161	1.145	1.071	718
073	Roccamontepiano	655	10	665	5	48	290	48	273	659	592	334
074	Rocca San Giovanni	727	43	770	12	43	330	165	220	758	745	369
075	Roccascalegna	565	7	572	3	31	226	144	127	528	518	277
076	Roccaspinalveti	625	1	626	-	32	88	33	456	609	490	120
077	Roio del Sangro	128	2	130	1	9	53	34	32	128	119	47
078	Rosello	177	-	177	-	3	47	110	12	172	167	89
079	San Buono	533	3	536	11	15	254	160	10	439	451	203
080	San Giovanni Lipioni	159	1	160	2	2	46	59	53	160	157	31
081	San Giovanni Teatino	2.547	184	2.731	81	232	2.118	213	112	2.675	2.648	2.128
082	San Martino sulla Marrucina	315	14	329	9	7	156	104	28	295	305	166
083	San Salvo	4.735	62	4.797	93	400	3.653	412	339	4.804	4.669	3.791
084	Santa Maria Imbaro	472	4	476	7	32	287	87	70	476	433	294
085	Sant'Eusanio del Sangro	982	3	985	-	76	405	149	349	979	946	498
086	San Vito Chietino	1.766	12	1.778	5	113	1.125	282	208	1.728	1.689	1.128
087	Scerni	1.275	81	1.356	3	81	806	125	309	1.321	1.245	801
088	Schiavi di Abruzzo	919	7	926	1	18	162	525	178	883	828	211
089	Taranta Peligna	254	1	255	-	55	59	64	75	253	251	106
090	Tollo	1.307	21	1.328	15	109	706	185	241	1.241	1.268	901
091	Torino di Sangro	1.068	7	1.075	-	67	396	240	346	1.049	973	402
092	Tornareccio	744	3	747	2	53	285	126	265	729	660	364
093	Torrebruna	566	-	566	2	21	140	76	323	560	503	171
094	Torrevecchia Teatina	872	47	919	21	87	553	123	151	914	885	520
095	Torricella Peligna	794	5	799	-	66	420	218	86	790	732	514
096	Treglio	298	28	326	10	17	187	52	61	317	310	181
097	Tuffillo	251	-	251	2	9	44	42	157	252	215	38
098	Vacri	549	2	551	1	168	169	69	136	542	520	314
099	Vasto	10.447	92	10.539	85	1.093	7.968	834	512	10.407	10.100	7.710
100	Villafonsina	437	2	439	8	14	129	146	137	426	395	139
101	Villamagna	760	15	775	7	101	428	51	146	726	743	481
102	Villa Santa Maria	590	-	590	3	41	240	176	89	546	533	249
TOTALE		126.327	1.961	128.288	1.079	12.893	75.425	18.456	18.341	125.115	120.722	78.137

Tavola 5.23 - Abitazioni occupate e stanze per titolo di godimento, figura giuridica del proprietario e Comune

COMUNI	ABITAZIONI OCCUPATE						DI CUI IN AFFITTO O AD ALTRO TITOLO						
	Persona fisica	Impresa	Cooperativa edilizia	Stato, Regione, Provincia, Comune, IACP	Ente previdenziale	Altro proprietario	Persona fisica	Impresa	Cooperativa edilizia	Stato, Regione, Provincia, Comune, IACP	Ente previdenziale	Altro proprietario	
ABITAZIONI													
001	Altino	905	13	-	16	-	1	133	11	-	16	-	1
002	Archi	815	3	-	9	-	3	105	1	-	9	-	3
003	Ari	429	-	1	18	-	4	35	-	-	16	-	4
004	Arielli	422	-	-	12	-	3	89	-	-	10	-	3
005	Atessa	3.217	17	51	46	-	12	636	15	1	40	-	9
006	Bomba	438	-	-	8	-	1	51	-	-	8	-	1
007	Borrello	208	-	-	9	-	1	29	-	-	9	-	1
008	Bucchianico	1.453	2	1	9	1	7	170	1	-	8	-	7
010	Canosa Sannita	490	-	-	15	-	4	70	-	-	13	-	4
011	Carpineto Sinello	290	-	-	6	-	7	15	-	-	6	-	7
012	Carunchio	330	-	-	7	-	1	53	-	-	7	-	-
013	Casacanditella	517	2	-	16	3	4	51	2	-	15	3	4
014	Casalanguida	465	-	-	8	-	-	105	-	-	8	-	-
015	Casalbordino	2.266	15	2	39	-	9	520	11	-	20	-	9
016	Casalincontrada	956	-	-	8	-	6	96	-	-	7	-	6
017	Casoli	2.076	12	-	33	-	8	328	8	-	25	-	7
018	Castel Frentano	1.345	1	5	55	1	3	252	1	-	52	-	3
019	Castelguidone	209	-	-	-	-	1	23	-	-	-	-	1
020	Castiglione Messer Marino	886	-	-	32	-	2	78	-	-	32	-	2
021	Celenza sul Trigno	421	1	-	13	-	3	64	1	-	13	-	3
022	Chieti	15.469	192	373	1.965	23	157	3.565	142	65	1.789	16	139
023	Civitaluparella	173	-	1	4	-	4	30	-	-	3	-	3
024	Civitella Messer Raimondo	457	-	-	23	-	1	44	-	-	20	-	1
025	Colledimacine	163	-	-	17	-	1	10	-	-	17	-	1
026	Colledimezzo	265	-	-	-	-	1	60	-	-	-	-	1
027	Crecchio	927	2	-	29	-	11	103	-	-	24	-	8
028	Cupello	1.363	4	-	27	-	12	193	2	-	25	-	11
029	Dogliola	181	-	-	3	-	-	28	-	-	3	-	-
104	Fallo	103	-	-	3	-	-	14	-	-	3	-	-
030	Fara Filiorum Petri	567	1	-	24	-	5	104	1	-	24	-	4
031	Fara San Martino	617	2	-	35	1	1	80	2	-	34	-	1
032	Filetto	402	-	-	17	-	-	78	-	-	17	-	-
033	Fossacesia	1.508	13	-	45	1	9	299	11	-	43	1	8
034	Fraine	212	-	-	5	-	-	13	-	-	5	-	-
035	Francoavilla al Mare	6.796	73	45	410	2	80	2.152	60	4	376	2	75
036	Fresagrandinaria	502	2	1	4	-	3	55	1	-	3	-	2
037	Frisa	633	1	1	9	-	3	74	1	-	6	-	3
038	Furci	532	-	-	18	-	1	107	-	-	17	-	1
039	Gamberale	175	-	-	10	-	-	12	-	-	9	-	-
040	Gessopalena	691	-	-	65	-	17	84	-	-	63	-	17
041	Gissi	1.044	6	36	76	-	3	155	4	-	70	-	2
042	Giuliano Teatino	383	-	-	24	-	1	56	-	-	20	-	1
043	Guardiagrele	3.231	11	-	76	3	12	526	6	-	68	-	11
044	Guilmi	266	-	-	7	-	1	24	-	-	5	-	-
045	Lama dei Peligni	620	1	-	56	-	1	108	-	-	55	-	1
046	Lanciano	9.907	75	99	912	8	52	2.121	55	11	796	5	46
047	Lentella	278	-	-	-	-	1	57	-	-	-	-	1
048	Lettopalena	131	-	-	43	-	-	23	-	-	43	-	-
049	Liscia	336	-	-	8	-	-	26	-	-	8	-	-
050	Miglianico	1.308	1	-	39	-	5	202	1	-	33	-	4
051	Montazzoli	389	-	-	8	-	1	23	-	-	7	-	1
009	Montebello sul Sangro	58	-	-	41	-	-	-	-	-	41	-	-
052	Monteferrante	96	-	-	1	-	-	14	-	-	1	-	-
053	Montelapiano	67	-	-	5	-	2	2	-	-	5	-	2
054	Montenerodomo	328	-	1	40	-	-	32	-	-	40	-	-
055	Monteodorisio	766	-	-	9	1	1	156	-	-	9	-	1
056	Mozzagroga	617	2	-	28	-	3	112	-	-	28	-	3
057	Orsogna	1.302	8	-	146	-	11	240	4	-	140	-	10
058	Ortona	6.432	68	94	777	6	58	1.514	56	12	742	4	44

Tavola 5.23 segue - Abitazioni occupate e stanze per titolo di godimento, figura giuridica del proprietario e Comune

COMUNI	ABITAZIONI OCCUPATE						DI CUI IN AFFITTO O AD ALTRO TITOLO						
	Persona fisica	Impresa	Cooperativa edilizia	Stato, Regione, Provincia, Comune, IACP	Ente previdenziale	Altro proprietario	Persona fisica	Impresa	Cooperativa edilizia	Stato, Regione, Provincia, Comune, IACP	Ente previdenziale	Altro proprietario	
ABITAZIONI													
059	Paglieta	1.422	3	2	30	-	7	252	2	-	26	-	6
060	Palena	498	-	-	93	-	6	89	-	-	93	-	5
061	Palmoli	493	-	-	6	-	4	50	-	-	6	-	3
062	Palombaro	513	1	-	11	-	-	86	-	-	9	-	-
063	Pennadomo	180	1	-	1	-	-	14	-	-	1	-	-
064	Pennapedimonte	269	-	-	9	-	-	23	-	-	9	-	-
065	Perano	557	1	-	3	-	4	80	1	-	3	-	3
103	Pietraferrazzana	74	-	-	-	-	-	9	-	-	-	-	-
066	Pizzoferrato	433	-	-	6	-	2	46	-	-	5	-	2
067	Poggiofiorito	332	-	-	11	-	2	60	-	-	9	-	2
068	Pollutri	864	4	-	24	-	1	123	3	-	24	-	-
069	Pretoro	356	1	-	7	-	1	46	1	-	7	-	1
070	Quadri	297	-	-	53	-	4	23	-	-	52	-	3
071	Rapino	549	-	-	15	-	1	68	-	-	15	-	1
072	Ripa Teatina	1.129	1	-	26	-	2	234	-	-	23	-	2
073	Roccamontepiano	663	1	-	8	-	-	90	-	-	4	-	-
074	Rocca San Giovanni	766	3	-	10	-	5	146	3	-	10	-	4
075	Roccascalegna	567	-	-	6	-	2	49	-	-	6	-	2
076	Roccaspinalveti	617	3	-	6	-	1	36	1	-	6	-	1
077	Roio del Sangro	117	-	-	13	-	1	13	-	-	13	-	1
078	Rosello	152	-	-	24	-	1	30	-	-	24	-	1
079	San Buono	529	1	-	12	-	9	64	-	-	12	-	8
080	San Giovanni Lipioni	161	1	-	-	-	1	11	-	-	-	-	1
081	San Giovanni Teatino	2.659	43	17	48	2	47	688	35	6	45	2	41
082	San Martino sulla Marrucina	327	1	-	12	-	1	28	1	-	11	-	1
083	San Salvo	4.558	42	135	149	2	12	1.058	32	8	130	2	11
084	Santa Maria Imbaro	461	2	-	17	-	3	107	2	-	14	-	3
085	Sant'Eusanio del Sangro	974	2	-	7	1	1	181	-	-	7	1	1
086	San Vito Chietino	1.689	22	7	50	2	15	320	21	3	48	-	14
087	Scerni	1.336	-	1	20	-	5	216	-	1	20	-	5
088	Schiavi di Abruzzo	919	-	-	17	-	-	28	-	-	16	-	-
089	Taranta Peligna	186	1	-	65	-	3	43	-	-	61	-	3
090	Tollo	1.251	1	2	86	-	4	179	-	2	85	-	4
091	Torino di Sangro	1.047	1	-	27	1	3	147	1	-	27	1	3
092	Tomareccio	742	-	-	10	-	2	65	-	-	9	-	1
093	Torrebruna	554	1	-	12	-	1	84	-	-	3	-	1
094	Torrevecchia Teatina	918	4	-	9	-	10	116	1	-	8	-	8
095	Torricella Peligna	754	1	-	32	-	15	113	1	-	32	-	15
096	Treglio	324	5	-	7	-	4	40	5	-	7	-	4
097	Tufillo	249	-	-	6	-	2	24	-	-	6	-	2
098	Vacri	531	1	-	20	-	1	51	-	-	20	-	-
099	Vasto	9.809	154	88	524	7	48	2.246	121	9	423	2	42
100	Villafonsina	441	-	-	5	-	2	47	-	-	5	-	2
101	Villamagna	747	-	-	22	-	13	130	-	-	19	-	11
102	Villa Santa Maria	568	3	-	17	1	7	93	3	-	16	1	5
TOTALE		120.015	833	963	6.904	66	791	23.045	631	122	6.275	40	700

Tavola 5.23 segue - Abitazioni occupate e stanze per titolo di godimento, figura giuridica del proprietario e Comune

COMUNI	ABITAZIONI OCCUPATE						DI CUI IN AFFITTO O AD ALTRO TITOLO						
	Persona fisica	Impresa	Cooperativa edilizia	Stato, Regione, Provincia, Comune, IACP	Ente previdenziale	Altro proprietario	Persona fisica	Impresa	Cooperativa edilizia	Stato, Regione, Provincia, Comune, IACP	Ente previdenziale	Altro proprietario	
STANZE													
001	Altino	4.190	64	-	71	-	3	512	56	-	71	-	3
002	Archi	3.687	16	-	36	-	11	427	4	-	36	-	11
003	Ari	2.184	-	4	76	-	21	161	-	-	68	-	21
004	Arielli	1.977	-	-	57	-	9	348	-	-	48	-	9
005	Atessa	15.736	75	250	193	-	60	2.666	64	6	165	-	48
006	Bomba	1.784	-	-	32	-	8	182	-	-	32	-	8
007	Borrello	914	-	-	33	-	3	116	-	-	33	-	3
008	Bucchianico	7.117	11	7	36	4	28	750	4	-	32	-	28
010	Canosa Sannita	2.533	-	-	70	-	20	314	-	-	58	-	20
011	Carpineto Sinello	1.196	-	-	24	-	24	64	-	-	24	-	24
012	Carunchio	1.489	-	-	27	-	4	237	-	-	27	-	-
013	Casacanditella	2.485	8	-	54	12	19	239	8	-	50	12	19
014	Casalanguida	1.976	-	-	28	-	-	368	-	-	28	-	-
015	Casalbordino	10.368	77	10	167	-	40	2.019	58	-	87	-	40
016	Casalincontrada	4.696	-	-	26	-	27	388	-	-	22	-	27
017	Casoli	10.173	61	-	139	-	37	1.413	39	-	106	-	33
018	Castel Frentano	6.567	4	22	244	7	10	1.053	4	-	232	-	10
019	Castelguidone	851	-	-	-	-	8	83	-	-	-	-	8
020	Castiglione Messer Marino	3.994	-	-	129	-	8	327	-	-	129	-	8
021	Celenza sul Trigno	1.771	5	-	36	-	14	248	5	-	36	-	14
022	Chieti	71.729	973	1.806	8.394	107	667	14.877	638	262	7.606	70	586
023	Civitaluparella	770	-	6	8	-	10	135	-	-	6	-	8
024	Civitella Messer Raimondo	2.016	-	-	122	-	7	184	-	-	109	-	7
025	Colledimacine	729	-	-	64	-	8	36	-	-	64	-	8
026	Colledimezzo	1.316	-	-	-	-	6	279	-	-	-	-	6
027	Crecchio	4.682	10	-	120	-	54	418	-	-	99	-	37
028	Cupello	6.595	22	-	119	-	58	819	9	-	109	-	54
029	Dogliola	695	-	-	14	-	-	92	-	-	14	-	-
104	Fallo	437	-	-	10	-	-	49	-	-	10	-	-
030	Fara Filiorum Petri	2.894	1	-	105	-	32	447	1	-	105	-	23
031	Fara San Martino	2.926	5	-	157	4	8	325	5	-	153	-	8
032	Filetto	2.159	-	-	77	-	-	334	-	-	77	-	-
033	Fossacesia	7.234	60	-	191	4	36	1.176	45	-	183	4	31
034	Fraine	886	-	-	20	-	-	51	-	-	20	-	-
035	Franca Villa al Mare	30.268	365	212	1.457	6	249	8.659	304	17	1.332	6	219
036	Fresagrandinaria	2.264	9	4	16	-	10	219	4	-	12	-	7
037	Frisa	3.162	6	6	35	-	14	289	6	-	24	-	14
038	Furci	2.193	-	-	59	-	5	395	-	-	55	-	5
039	Gamberale	868	-	-	48	-	-	55	-	-	43	-	-
040	Gessopalena	3.145	-	-	218	-	83	321	-	-	213	-	83
041	Gissi	4.710	30	193	288	-	19	654	18	-	264	-	15
042	Giuliano Teatino	2.131	-	-	94	-	6	250	-	-	79	-	6
043	Guardiagrele	16.003	55	-	330	14	58	2.299	32	-	291	-	54
044	Guilmi	1.137	-	-	28	-	4	105	-	-	20	-	-
045	Lama dei Peligni	2.730	4	-	173	-	2	381	-	-	169	-	2
046	Lanciano	47.514	370	468	3.702	39	218	9.028	272	45	3.168	26	191
047	Lentella	1.166	-	-	-	-	6	201	-	-	-	-	6
048	Lettopalena	648	-	-	162	-	-	95	-	-	162	-	-
049	Liscia	1.387	-	-	33	-	-	89	-	-	33	-	-
050	Miglianico	6.532	8	-	163	-	26	854	8	-	140	-	22
051	Montazzoli	1.855	-	-	32	-	6	96	-	-	28	-	6
009	Montebello sul Sangro	248	-	-	118	-	-	-	-	-	118	-	-
052	Monteferrante	411	-	-	4	-	-	65	-	-	4	-	-
053	Montelapiano	297	-	-	20	-	13	5	-	-	20	-	13
054	Montenerodomo	1.491	-	4	144	-	-	132	-	-	144	-	-
055	Monteodorisio	3.373	-	-	35	6	9	597	-	-	35	-	9
056	Mozzagrogna	3.199	9	-	106	-	15	472	-	-	106	-	15
057	Orsogna	6.458	51	-	503	-	56	1.071	20	-	479	-	49
058	Ortona	29.863	309	475	3.064	25	251	6.246	251	60	2.922	14	178

Tavola 5.23 segue - Abitazioni occupate e stanze per titolo di godimento, figura giuridica del proprietario e Comune

COMUNI	ABITAZIONI OCCUPATE						DI CUI IN AFFITTO O AD ALTRO TITOLO						
	Persona fisica	Impresa	Cooperativa edilizia	Stato, Regione, Provincia, Comune, IACP	Ente previdenziale	Altro proprietario	Persona fisica	Impresa	Cooperativa edilizia	Stato, Regione, Provincia, Comune, IACP	Ente previdenziale	Altro proprietario	
STANZE													
059	Paglieta	6.809	13	11	120	-	22	1.075	8	-	106	-	18
060	Palena	2.107	-	-	362	-	20	340	-	-	362	-	16
061	Palmoli	2.109	-	-	25	-	14	181	-	-	25	-	11
062	Palombaro	2.384	4	-	47	-	-	332	-	-	39	-	-
063	Pennadomo	765	6	-	3	-	-	55	-	-	3	-	-
064	Pennapedimonte	1.133	-	-	32	-	-	90	-	-	32	-	-
065	Perano	2.569	6	-	13	-	13	345	6	-	13	-	9
103	Pietraferrazzana	333	-	-	-	-	-	26	-	-	-	-	-
066	Pizzoferrato	2.036	-	-	24	-	9	183	-	-	19	-	9
067	Poggiorito	1.728	-	-	47	-	16	265	-	-	38	-	16
068	Pollutri	4.560	25	-	111	-	15	513	20	-	111	-	-
069	Pretoro	1.891	7	-	26	-	1	223	7	-	26	-	1
070	Quadri	1.265	-	-	199	-	19	83	-	-	196	-	16
071	Rapino	2.758	-	-	63	-	3	293	-	-	63	-	3
072	Ripa Teatina	5.529	4	-	123	-	8	956	-	-	107	-	8
073	Roccamontepiano	3.201	5	-	26	-	-	388	-	-	14	-	-
074	Rocca San Giovanni	3.554	18	-	42	-	24	576	18	-	42	-	18
075	Roccascalegna	2.724	-	-	24	-	9	205	-	-	24	-	9
076	Roccaspinalveti	3.274	16	-	28	-	4	151	4	-	28	-	4
077	Roio del Sangro	555	-	-	44	-	4	64	-	-	44	-	4
078	Rosello	690	-	-	101	-	7	138	-	-	101	-	7
079	San Buono	2.065	4	-	46	-	40	228	-	-	46	-	35
080	San Giovanni Lipioni	699	4	-	-	-	4	45	-	-	-	-	4
081	San Giovanni Teatino	12.513	208	80	211	9	187	2.958	167	26	196	9	159
082	San Martino sulla Marrucina	1.729	5	-	50	-	3	138	5	-	46	-	3
083	San Salvo	21.119	186	678	695	8	56	4.493	138	38	601	8	53
084	Santa Maria Imbaro	2.106	10	-	71	-	12	433	10	-	57	-	12
085	Sant'Eusanio del Sangro	4.386	10	-	34	7	5	703	-	-	34	7	5
086	San Vito Chietino	7.313	90	29	199	8	62	1.196	86	13	192	-	58
087	Scerni	6.462	-	5	70	-	25	903	-	5	70	-	25
088	Schiavi di Abruzzo	3.944	-	-	84	-	-	120	-	-	78	-	-
089	Taranta Peligna	926	5	-	253	-	21	199	-	-	236	-	21
090	Tollo	6.107	6	8	283	-	15	734	-	8	279	-	15
091	Torino di Sangro	4.761	4	-	114	3	15	604	4	-	114	3	15
092	Tomareccio	3.425	-	-	41	-	7	264	-	-	37	-	5
093	Torrebruna	2.399	9	-	42	-	5	311	-	-	9	-	5
094	Torrevecchia Teatina	4.631	18	-	38	-	48	488	4	-	34	-	38
095	Torricella Peligna	3.181	2	-	125	-	53	437	2	-	125	-	53
096	Treglio	1.629	22	-	30	-	28	151	22	-	30	-	28
097	Tufillo	1.016	-	-	24	-	9	87	-	-	24	-	9
098	Vacri	2.672	6	-	84	-	3	208	-	-	84	-	-
099	Vasto	45.628	859	433	2.361	31	197	9.333	610	38	1.846	10	166
100	Villafonsina	1.860	-	-	18	-	13	165	-	-	18	-	13
101	Villamagna	3.965	-	-	90	-	55	597	-	-	79	-	44
102	Villa Santa Maria	2.648	9	-	68	5	43	375	9	-	63	5	22
TOTALE		562.967	4.169	4.711	28.202	299	3.384	95.367	2.975	518	25.391	174	2.933

Tavola 5.24 - Abitazioni non occupate e stanze; altri tipi di alloggio per numero di famiglie, componenti e Comune

COMUNI	ABITAZIONI NON OCCUPATE						ALTRI TIPI DI ALLOGGIO		
	NUMERO			Stanze	Abitazioni con angolo di cottura	OCCUPANTI			
	DI CUI CON PERSONE TEMPORANEAMENTE PRESENTI					Totale	Famiglie	Componenti	
	Totale	Numero	Persone						
001	Altino	114	5	14	534	3	-	-	-
002	Archi	215	2	6	881	36	-	-	-
003	Ari	151	3	8	645	4	-	-	-
004	Arielli	51	1	5	240	2	-	-	-
005	Atessa	376	2	2	1.652	31	-	-	-
006	Bomba	379	-	-	1.320	86	-	-	-
007	Borrello	194	-	-	797	12	-	-	-
008	Bucchianico	320	-	-	1.449	9	-	-	-
010	Canosa Sannita	101	1	2	488	7	-	-	-
011	Carpineto Sinello	79	1	2	269	-	-	-	-
012	Carunchio	200	-	-	834	6	-	-	-
013	Casacanditella	198	5	9	823	33	-	-	-
014	Casalanguida	124	-	-	453	52	-	-	-
015	Casalbordino	1.530	7	14	5.537	364	-	-	-
016	Casalincontrada	141	-	-	684	31	-	-	-
017	Casoli	429	-	-	1.836	10	-	-	-
018	Castel Frentano	375	7	16	1.555	14	1	1	1
019	Castelguidone	75	2	3	277	13	-	-	-
020	Castiglione Messer Marino	295	5	10	1.203	59	-	-	-
021	Celenza sul Trigno	265	1	3	839	56	-	-	-
022	Chieti	2.090	309	698	8.574	231	3	3	7
023	Civitaluparella	92	1	1	362	1	-	-	-
024	Civitella Messer Raimondo	168	1	1	628	9	-	-	-
025	Colledimacine	130	3	4	517	-	-	-	-
026	Colledimezzo	147	5	12	698	3	-	-	-
027	Crecchio	201	1	2	853	5	-	-	-
028	Cupello	543	3	4	2.255	71	-	-	-
029	Dogliola	136	-	-	430	9	-	-	-
104	Falio	92	3	5	344	-	-	-	-
030	Fara Filiorum Petri	220	6	11	952	9	-	-	-
031	Fara San Martino	163	-	-	709	8	-	-	-
032	Filetto	97	-	-	426	31	-	-	-
033	Fossacesia	1.286	11	28	4.748	177	-	-	-
034	Fraine	195	-	-	727	1	-	-	-
035	Francavilla al Mare	5.230	301	617	20.148	1.023	21	21	23
036	Fresagrandinaria	369	5	10	1.432	4	-	-	-
037	Frisa	155	-	-	588	34	-	-	-
038	Furci	225	-	-	719	12	-	-	-
039	Gamberale	211	3	9	819	2	-	-	-
040	Gessopalena	244	10	21	986	28	-	-	-
041	Gissi	243	15	26	934	37	-	-	-
042	Giuliano Teatino	172	1	3	422	7	-	-	-
043	Guardiagrele	605	2	3	2.646	37	-	-	-
044	Guilmi	62	3	9	277	-	-	-	-
045	Lama dei Peligni	392	7	18	1.434	75	-	-	-
046	Lanciano	2.332	46	112	9.552	299	-	-	-
047	Lentella	93	2	3	293	9	-	-	-
048	Lettopalena	107	1	1	431	-	-	-	-
049	Liscia	159	-	-	594	4	-	-	-
050	Miglianico	345	1	4	1.385	14	-	-	-
051	Montazzoli	188	-	-	744	2	-	-	-
009	Montebello sul Sangro	53	1	2	202	-	-	-	-
052	Monteferrante	82	-	-	316	-	-	-	-
053	Montelapiano	129	-	-	438	8	-	-	-
054	Montenerodomo	167	1	1	638	2	-	-	-
055	Monteodorisio	186	2	6	686	8	-	-	-
056	Mozzagroga	134	5	8	641	14	-	-	-
057	Orsogna	428	-	-	1.891	21	-	-	-
058	Ortona	1.579	14	38	6.231	162	1	1	1
059	Paglieta	170	6	10	727	12	2	2	3

Tavola 5.24 segue - Abitazioni non occupate e stanze; altri tipi di alloggio per numero di famiglie, componenti e Comune

COMUNI	ABITAZIONI NON OCCUPATE					ALTRI TIPI DI ALLOGGIO		
	NUMERO			Stanze	Abitazioni con angolo di cottura	OCCUPANTI		
	DI CUI CON PERSONE TEMPORANEAMENTE PRESENTI					Totale	Famiglie	Componenti
	Totale	Numero	Persone					
060	Palena	737	-	-	2.203	231	-	-
061	Palmoli	353	-	-	1.190	7	-	-
062	Palombaro	263	-	-	914	40	-	-
063	Pennadomo	233	3	4	787	18	-	-
064	Pennapedimonte	182	2	3	609	9	-	-
065	Perano	80	5	18	346	4	-	-
103	Pietraferrazzana	65	1	2	290	2	-	-
066	Pizzoferrato	1.613	-	-	4.466	1.174	-	-
067	Poggiofiorito	141	-	-	597	-	-	-
068	Poliutri	360	1	1	1.609	15	-	-
069	Pretoro	341	4	14	1.576	69	-	-
070	Quadri	96	2	4	365	7	-	-
071	Rapino	264	3	8	1.096	18	-	-
072	Ripa Teatina	115	5	11	529	8	-	-
073	Roccamontepiano	150	1	2	615	12	-	-
074	Rocca San Giovanni	223	-	-	861	13	5	22
075	Roccascalegna	55	-	-	213	16	-	-
076	Roccaspinalveti	65	-	-	318	-	-	-
077	Roio del Sangro	142	-	-	560	52	-	-
078	Rosello	215	-	-	857	23	-	-
079	San Buono	347	-	-	1.146	23	-	-
080	San Giovanni Lipioni	124	6	10	515	12	-	-
081	San Giovanni Teatino	441	13	32	1.056	4	-	-
082	San Martino sulla Marrucina	35	-	-	181	-	-	-
083	San Salvo	3.771	16	30	13.730	722	-	-
084	Santa Maria Imbaro	91	-	-	416	4	-	-
085	Sant'Eusanio del Sangro	111	1	1	436	6	-	-
086	San Vito Chietino	714	5	15	2.783	60	1	3
087	Scerni	294	14	36	1.178	17	-	-
088	Schiavi di Abruzzo	1.034	5	7	3.611	136	-	-
089	Taranta Peligna	66	-	-	311	-	-	-
090	Tolto	217	2	3	679	5	-	-
091	Torino di Sangro	742	3	7	2.715	85	-	-
092	Tomareccio	257	2	4	1.028	5	-	-
093	Torrebruna	114	-	-	434	-	-	-
094	Torrevicchia Teatina	210	1	4	887	7	-	-
095	Tomricella Peligna	434	8	12	1.632	17	-	-
096	Treglio	118	-	-	431	22	-	-
097	Tufillo	123	-	-	423	17	-	-
098	Vacri	178	-	-	753	7	-	-
099	Vasto	3.678	73	140	13.517	522	-	-
100	Villalfonsina	73	-	-	246	7	-	-
101	Villamagna	203	3	6	981	11	-	-
102	Villa Santa Maria	348	26	51	1.494	5	-	-
TOTALE		44.648	1.016	2.186	170.297	6.609	34	60

Tavola 5.25 - Abitazioni non occupate e stanze per motivo della non occupazione, disponibilità e Comune

COMUNI	MOTIVO DELLA NON OCCUPAZIONE				DISPONIBILI					
	Utilizzata per vacanza	Utilizzata per lavoro e/o studio	Utilizzata per altri motivi	Non utilizzata	Totale	Solo per la vendita	Solo per l'affitto	Sia per la vendita, sia per l'affitto	Nè per la vendita, nè per l'affitto	
ABITAZIONI										
001	Altino	63	7	6	38	114	4	12	9	89
002	Archi	76	20	10	109	215	12	13	12	178
003	Ari	57	25	5	64	151	7	9	7	128
004	Arielli	9	1	4	37	51	5	3	-	43
005	Atessa	136	39	10	191	376	28	32	9	307
006	Bomba	309	7	3	60	379	16	16	24	323
007	Borrello	120	4	-	70	194	7	15	-	172
008	Bucchianico	68	20	12	220	320	20	21	13	266
010	Canosa Sannita	31	12	7	51	101	5	11	4	81
011	Carpineto Sinello	30	4	2	43	79	1	9	2	67
012	Carunchio	82	5	2	111	200	8	14	16	162
013	Casacanditella	66	4	30	98	198	5	14	4	175
014	Casalanguida	49	13	-	62	124	4	8	50	62
015	Casalbordino	850	178	21	481	1.530	21	503	82	924
016	Casalincontrada	48	20	4	69	141	7	2	4	128
017	Casoli	97	19	39	274	429	24	33	9	363
018	Castel Frentano	127	24	32	192	375	22	21	9	323
019	Castelguidone	47	5	2	21	75	1	3	1	70
020	Castiglione Messer Marino	137	29	4	125	295	5	18	12	260
021	Celenza sul Trigno	138	11	6	110	265	10	7	4	244
022	Chieti	280	393	305	1.112	2.090	118	360	107	1.505
023	Civitaluparella	58	4	8	22	92	1	17	4	70
024	Civitella Messer Raimondo	79	4	3	82	168	1	9	32	126
025	Colledimacine	70	3	3	54	130	12	20	9	89
026	Colledimezzo	83	2	3	59	147	2	2	1	142
027	Crecchio	49	17	3	132	201	7	10	3	181
028	Cupello	137	30	15	361	543	29	30	12	472
029	Dogliola	79	10	1	46	136	2	9	2	123
104	Fallo	88	1	2	1	92	-	3	1	88
030	Fara Filiorum Petri	63	26	21	110	220	24	11	12	173
031	Fara San Martino	55	3	6	99	163	17	9	18	119
032	Filetto	35	16	3	43	97	5	7	6	79
033	Fossacesia	844	24	121	297	1.286	119	139	45	983
034	Fraine	125	1	3	66	195	-	3	6	186
035	FrancaVilla al Mare	4.100	382	234	514	5.230	92	572	131	4.435
036	Fresagrandinaria	149	31	1	188	369	12	16	70	271
037	Frisa	37	33	7	78	155	6	5	3	141
038	Furci	83	65	12	65	225	11	22	7	185
039	Gamberale	121	3	10	77	211	1	16	19	175
040	Gessopalena	122	3	14	105	244	4	19	29	192
041	Gissi	78	16	11	138	243	11	37	24	171
042	Giuliano Teatino	48	28	17	79	172	4	4	-	164
043	Guardiagrele	213	24	52	316	605	27	32	15	531
044	Guilmi	35	3	5	19	62	2	2	2	56
045	Lama dei Peligni	203	9	14	166	392	24	30	12	326
046	Lanciano	587	175	65	1.505	2.332	187	118	138	1.889
047	Lentella	45	7	4	37	93	3	8	4	78
048	Lettopalena	56	1	1	49	107	4	6	2	95
049	Liscia	88	3	24	44	159	3	8	2	146
050	Miglianico	80	57	36	172	345	14	24	10	297
051	Montazzoli	60	33	3	92	188	2	12	-	174
009	Montebello sul Sangro	52	-	-	1	53	3	2	-	48
052	Monteferrante	62	1	1	18	82	2	19	7	54
053	Montelapiano	97	4	3	25	129	-	4	-	125
054	Montenerodomo	87	-	3	77	167	10	17	4	136
055	Monteodorisio	65	17	2	102	186	10	3	5	168
056	Mozzagrogna	78	6	8	42	134	1	6	12	115
057	Orsogna	117	127	11	173	428	17	14	20	377
058	Ortona	767	145	78	589	1.579	136	222	54	1.167

Tavola 5.25 segue - Abitazioni non occupate e stanze per motivo della non occupazione, disponibilità e Comune

COMUNI	MOTIVO DELLA NON OCCUPAZIONE				Totale	DISPONIBILI				
	Utilizzata per vacanza	Utilizzata per lavoro e/o studio	Utilizzata per altri motivi	Non utilizzata		Solo per la vendita	Solo per l'affitto	Sia per la vendita, sia per l'affitto	Nè per la vendita, nè per l'affitto	
ABITAZIONI										
059	Paglieta	82	19	10	59	170	4	8	4	154
060	Palena	484	24	2	227	737	7	56	34	640
061	Palmoli	158	8	122	65	353	15	5	10	323
062	Palombaro	112	6	4	141	263	4	3	10	246
063	Pennadomo	195	1	3	34	233	3	1	-	229
064	Pennapedimonte	111	5	2	64	182	2	5	2	173
065	Perano	36	8	9	27	80	4	7	5	64
103	Pietraferrazzana	37	1	-	27	65	1	2	3	59
066	Pizzoferrato	1.439	5	10	159	1.613	47	8	46	1.512
067	Poggiofiorito	32	71	-	38	141	11	7	20	103
068	Poliutri	106	17	9	228	360	16	4	57	283
069	Pretoro	229	5	15	92	341	12	23	6	300
070	Quadri	50	1	3	42	96	-	5	2	89
071	Rapino	100	10	24	130	264	5	15	13	231
072	Ripa Teatina	43	24	2	46	115	5	18	3	89
073	Roccamontepiano	77	4	5	64	150	3	3	4	140
074	Rocca San Giovanni	165	13	9	36	223	6	29	11	177
075	Roccascalegna	28	-	1	26	55	2	13	5	35
076	Roccaspinalveti	45	4	5	11	65	2	1	4	58
077	Roio del Sangro	129	-	2	11	142	6	9	8	119
078	Rosello	185	2	2	26	215	9	11	2	193
079	San Buono	42	8	5	292	347	6	2	3	336
080	San Giovanni Lipioni	88	1	2	33	124	-	1	16	107
081	San Giovanni Teatino	74	57	87	223	441	57	27	51	306
082	San Martino sulla Marrucina	17	1	4	13	35	-	-	2	33
083	San Salvo	3.084	89	75	523	3.771	88	542	136	3.005
084	Santa Maria Imbaro	36	3	2	50	91	9	13	5	64
085	Sant'Eusanio del Sangro	27	6	7	71	111	5	5	6	95
086	San Vito Chietino	460	36	13	205	714	6	50	24	634
087	Scerni	93	87	14	100	294	22	25	16	231
088	Schiavi di Abruzzo	645	25	22	342	1.034	28	27	64	915
089	Taranta Peligna	42	1	7	16	66	8	6	2	50
090	Tollo	83	34	14	86	217	13	17	8	179
091	Torino di Sangro	471	52	25	194	742	15	69	3	655
092	Tomareccio	174	5	9	69	257	10	3	2	242
093	Torrebruna	93	7	3	11	114	7	8	5	94
094	Torrecchia Teatina	73	61	12	64	210	4	3	4	199
095	Torricella Peligna	266	22	22	124	434	12	17	9	396
096	Treglio	31	2	16	69	118	5	7	-	106
097	Tuffillo	65	1	11	46	123	9	2	6	106
098	Vacri	64	23	1	90	178	5	7	6	160
099	Vasto	2.518	138	137	885	3.678	88	326	77	3.187
100	Villafonsina	32	4	4	33	73	2	-	-	71
101	Villamagna	42	9	3	149	203	7	11	11	174
102	Villa Santa Maria	285	19	26	18	348	14	27	14	293
TOTALE		24.663	3.073	2.072	14.840	44.648	1.719	4.039	1.818	37.072

Tavola 5.25 segue - Abitazioni non occupate e stanze per motivo della non occupazione, disponibilità e Comune

COMUNI	MOTIVO DELLA NON OCCUPAZIONE				DISPONIBILI					
	Utilizzata per vacanza	Utilizzata per lavoro e/o studio	Utilizzata per altri motivi	Non utilizzata	Totale	Solo per la vendita	Solo per l'affitto	Sia per la vendita, sia per l'affitto	Nè per la vendita, nè per l'affitto	
STANZE										
001	Altino	311	33	27	163	534	17	52	43	422
002	Archi	334	61	33	453	881	41	65	57	718
003	Ari	267	105	17	256	645	28	36	25	556
004	Arielli	38	11	20	171	240	36	10	-	194
005	Atessa	600	165	41	846	1.652	128	137	38	1.349
006	Bomba	1.077	24	13	206	1.320	49	62	77	1.132
007	Borrello	509	17	-	271	797	30	54	-	713
008	Bucchianico	333	96	55	965	1.449	83	91	59	1.216
010	Canosa Sannita	144	58	32	254	488	24	49	19	396
011	Carpineto Sinello	110	15	8	136	269	4	30	6	229
012	Carunchio	369	23	8	434	834	37	57	61	679
013	Casacanditella	288	18	131	386	823	22	56	19	726
014	Casalanguida	188	39	-	226	453	25	25	172	231
015	Casalbordino	3.107	592	76	1.762	5.537	94	1.696	292	3.455
016	Casalincontrada	249	90	22	323	684	41	6	21	616
017	Casoli	424	70	166	1.176	1.836	122	143	45	1.526
018	Castel Frentano	554	110	118	773	1.555	88	77	39	1.351
019	Castelguidone	197	13	8	59	277	3	10	5	259
020	Castiglione Messer Marino	570	84	15	534	1.203	16	70	46	1.071
021	Celenza sul Trigno	452	41	27	319	839	33	21	11	774
022	Chieti	1.181	1.578	1.299	4.516	8.574	503	1.420	413	6.238
023	Civitavecchia	214	14	28	106	362	7	68	13	274
024	Civitella Messer Raimondo	316	16	13	283	628	4	39	107	478
025	Colledara	306	10	9	192	517	52	77	38	350
026	Colledara	426	8	12	252	698	10	18	3	667
027	Crecchio	219	69	16	549	853	25	37	14	777
028	Cupello	630	123	52	1.450	2.255	135	129	45	1.946
029	Dogliola	272	32	6	120	430	7	29	3	391
104	Falco	329	5	7	3	344	-	13	5	326
030	Fara Filiorum Petri	302	111	84	455	952	101	51	55	745
031	Fara San Martino	223	25	23	438	709	69	40	84	516
032	Filetto	159	74	14	179	426	24	27	24	351
033	Fossacesia	3.110	97	421	1.120	4.748	379	546	173	3.650
034	Fraine	474	4	12	237	727	-	12	23	692
035	Francoforte al Mare	15.755	1.391	892	2.110	20.148	347	2.084	542	17.175
036	Fresagrandinaria	631	123	6	672	1.432	50	66	246	1.070
037	Frisa	162	111	27	288	588	30	20	13	525
038	Furci	301	188	38	192	719	42	92	25	560
039	Gamberale	487	12	33	287	819	4	57	69	689
040	Gessopalena	529	12	40	405	986	11	90	110	775
041	Gissi	301	68	42	523	934	39	145	96	654
042	Giuliano Teatino	120	61	58	183	422	23	17	-	382
043	Guardiagrele	964	102	231	1.349	2.646	125	143	63	2.315
044	Guilmi	161	10	19	87	277	6	10	9	252
045	Lama dei Peligni	804	33	42	555	1.434	88	115	41	1.190
046	Lanciano	2.461	654	271	6.166	9.552	776	456	563	7.757
047	Lentella	134	25	15	119	293	10	33	13	237
048	Lettopalena	220	1	7	203	431	20	23	11	377
049	Liscia	355	11	72	156	594	10	30	6	548
050	Miglianico	346	257	107	675	1.385	49	96	50	1.190
051	Montazzoli	256	122	10	356	744	10	47	-	687
009	Montebello sul Sangro	200	-	-	2	202	13	6	-	183
052	Monteferrante	239	4	4	69	316	7	69	27	213
053	Montelapiano	352	14	12	60	438	-	9	-	429
054	Montenerodomo	359	-	10	269	638	39	50	19	530
055	Monteodorisio	256	60	10	360	686	56	6	23	601
056	Mozzagrognana	386	33	42	180	641	3	19	57	562
057	Orsogna	545	544	50	752	1.891	82	48	82	1.679
058	Ortona	2.919	540	301	2.471	6.231	624	864	196	4.547

Tavola 5.25 segue - Abitazioni non occupate e stanze per motivo della non occupazione, disponibilità e Comune

COMUNI	MOTIVO DELLA NON OCCUPAZIONE				DISPONIBILI					
	Utilizzata per vacanza	Utilizzata per lavoro e/o studio	Utilizzata per altri motivi	Non utilizzata	Totale	Solo per la vendita	Solo per l'affitto	Sia per la vendita, sia per l'affitto	Nè per la vendita, nè per l'affitto	
STANZE										
059	Paglieta	352	76	43	256	727	12	39	15	661
060	Palena	1.342	86	6	769	2.203	25	134	66	1.978
061	Palnoli	555	36	390	209	1.190	57	20	33	1.080
062	Palombaro	385	21	23	485	914	27	9	41	837
063	Pennadomo	671	3	15	98	787	9	2	-	776
064	Pennapiedimonte	382	15	5	207	609	9	20	6	574
065	Perano	154	35	32	125	346	22	41	21	262
103	Pietraferrazzana	190	4	-	96	290	6	7	13	264
066	Pizzoferrato	3.840	40	48	538	4.466	141	28	122	4.175
067	Poggiofiorito	155	288	-	154	597	42	29	79	447
068	Pollutri	493	88	30	998	1.609	72	18	230	1.289
069	Preto	1.073	20	68	415	1.576	58	98	24	1.396
070	Quadri	219	4	11	131	365	-	21	4	340
071	Rapino	458	41	95	502	1.096	18	63	59	956
072	Ripa Teatina	195	123	7	204	529	30	87	16	396
073	Roccamontepiano	325	12	32	246	615	11	13	14	577
074	Rocca San Giovanni	659	44	42	116	861	35	110	34	682
075	Roccascalegna	98	-	2	113	213	8	54	23	128
076	Roccaspinaveti	224	23	21	50	318	11	8	21	278
077	Roio del Sangro	518	-	10	32	560	22	34	30	474
078	Rosello	746	8	9	94	857	29	43	6	779
079	San Buono	175	24	16	931	1.146	21	10	12	1.103
080	San Giovanni Lipioni	376	5	12	122	515	-	3	55	457
081	San Giovanni Teatino	206	138	261	451	1.056	164	75	82	735
082	San Martino sulla Marrucina	98	4	23	56	181	-	-	12	169
083	San Salvo	10.878	365	276	2.211	13.730	346	1.782	466	11.136
084	Santa Maria Imbaro	189	9	6	212	416	43	47	18	308
085	Sant'Eusanio del Sangro	109	26	19	282	436	22	17	26	371
086	San Vito Chietino	1.860	150	42	731	2.783	22	191	91	2.479
087	Scerni	392	321	53	412	1.178	82	92	62	942
088	Schiavi di Abruzzo	2.520	80	61	950	3.611	88	115	192	3.216
089	Taranta Peligna	203	5	36	67	311	38	26	7	240
090	Tollo	270	116	36	257	679	38	51	22	568
091	Torino di Sangro	1.828	166	89	632	2.715	46	250	13	2.406
092	Tomareccio	724	20	33	251	1.028	42	10	7	969
093	Torrebruna	355	28	10	41	434	27	36	19	352
094	Torrevecchia Teatina	331	246	48	262	887	14	13	17	843
095	Torricella Peligna	1.067	79	76	410	1.632	36	69	39	1.488
096	Treglio	108	12	58	253	431	13	24	-	394
097	Tuffillo	230	4	41	148	423	30	5	22	366
098	Vacri	274	96	4	379	753	22	30	29	672
099	Vasto	8.903	555	553	3.506	13.517	360	1.208	294	11.655
100	Villafonsina	109	14	12	111	246	5	-	-	241
101	Villamagna	215	44	12	710	981	46	56	52	827
102	Villa Santa Maria	1.225	86	107	76	1.494	54	105	68	1.267
TOTALE		93.204	11.767	7.925	57.401	170.297	6.904	14.941	6.758	141.694

Tavola 5.26 - Abitazioni non occupate per servizio installato e Comune (a)

COMUNI	ABITAZIONI CHE DISPONGONO DI						ABITAZIONI CHE NON DISPONGONO DI					
	Totale abita- zioni	Acqua pota- bile	Gabinetto	Bagno	Riscaldamento	Acqua calda	Acqua pota- bile	Gabinetto	Bagno	Riscaldamento	Acqua calda	
001	Altino	114	110	111	104	98	103	-	-	5	13	8
002	Archi	215	196	158	121	180	100	16	52	27	24	81
003	Ari	151	135	134	94	137	81	15	17	44	13	70
004	Arielli	51	49	50	45	41	28	-	-	3	3	12
005	Atessa	376	341	366	282	305	242	5	3	50	39	82
006	Bomba	379	374	371	279	311	308	2	7	88	68	71
007	Borrello	194	194	193	163	174	180	-	1	24	15	14
008	Bucchianico	320	241	243	214	155	158	18	17	37	105	83
010	Canosa Sannita	101	98	91	78	85	69	3	9	11	16	30
011	Carpineto Sinello	79	78	78	58	60	53	-	-	18	19	26
012	Carunchio	200	172	187	135	184	113	28	13	65	16	87
013	Casacanditella	198	181	160	116	153	108	15	35	43	38	81
014	Casalanguida	124	124	118	65	115	78	-	6	59	9	46
015	Casalbordino	1.530	1.492	1.417	1.143	881	958	29	105	262	646	559
016	Casalincontrada	141	139	138	114	111	103	2	3	18	29	37
017	Casoli	429	420	405	260	353	191	9	23	154	74	235
018	Castel Frentano	375	354	337	250	295	233	14	37	114	78	141
019	Castelguidone	75	65	59	44	66	42	9	16	31	9	33
020	Castiglione Messer Marino	295	294	294	233	290	254	-	-	59	2	40
021	Celenza sul Trigno	265	218	207	149	215	147	47	58	113	50	118
022	Chieti	2.090	1.998	2.028	1.755	1.739	1.464	41	37	183	286	279
023	Civitaluparella	92	90	91	75	89	79	-	-	14	1	13
024	Civitella Messer Raimondo	168	156	151	109	160	32	11	17	49	7	40
025	Colledimacine	130	129	128	99	122	110	1	2	23	8	20
026	Colledimezzo	147	135	146	113	127	120	12	1	28	20	27
027	Crecchio	201	175	170	113	81	104	22	27	56	117	96
028	Cupello	543	444	429	256	282	155	96	114	282	225	337
029	Dogliola	136	132	128	75	103	96	3	8	56	33	40
104	Falio	92	86	90	84	90	89	-	1	2	2	3
030	Fara Filiorum Petri	220	180	145	122	177	131	36	71	90	43	87
031	Fara San Martino	163	158	160	123	130	123	5	3	40	33	40
032	Filetto	97	93	88	68	79	64	4	9	29	18	33
033	Fossacesia	1.286	1.271	1.263	1.188	605	1.181	13	23	68	674	104
034	Fraine	195	193	192	118	183	110	-	3	76	10	85
035	Francoavilla al Mare	5.230	5.182	5.204	4.958	4.151	4.937	6	13	33	815	147
036	Fresagrandinaria	369	352	354	260	208	159	15	15	92	161	198
037	Frisa	155	141	102	82	57	60	9	52	26	96	91
038	Furci	225	209	173	98	204	116	15	52	112	21	108
039	Gamberale	211	204	195	179	190	130	4	13	17	15	13
040	Gessopalena	244	239	231	193	226	193	1	11	45	16	49
041	Gissi	243	228	223	168	207	177	8	14	49	27	53
042	Giuliano Teatino	172	65	44	9	21	29	3	21	3	36	28
043	Guardiagrele	605	564	585	443	473	395	38	20	145	132	206
044	Gulmi	62	58	58	57	55	35	-	-	1	3	23
045	Lama dei Peligni	392	319	323	257	332	274	68	68	125	60	118
046	Lanciano	2.332	2.144	2.136	1.713	1.608	1.363	173	191	552	720	955
047	Lentella	93	93	91	73	80	75	-	2	18	12	18
048	Lettopalena	107	106	105	89	102	100	1	2	4	3	5
049	Liscia	159	155	137	88	136	86	3	21	64	20	73
050	Miglianico	345	300	297	204	216	154	30	38	84	103	128
051	Montazzoli	188	170	142	105	174	105	17	45	77	13	81
009	Montebello sul Sangro	53	51	53	47	47	49	-	-	2	1	-
052	Monteferrante	82	82	82	73	81	65	-	-	8	1	17
053	Montelapiano	129	116	106	92	78	90	12	20	32	51	39
054	Montenerodomo	167	165	159	103	105	88	1	7	58	61	79
055	Monteodorisio	186	173	169	104	138	96	13	17	76	47	89
056	Mozzagrogna	134	128	126	108	97	100	4	8	25	37	33
057	Orsogna	428	423	426	296	356	201	3	2	131	72	174
058	Ortona	1.579	1.505	1.528	1.354	947	1.205	60	47	180	617	356
059	Paglieta	170	164	165	146	116	120	4	4	21	53	46

Tavola 5.26 segue - Abitazioni non occupate per servizio installato e Comune (a)

COMUNI	ABITAZIONI CHE DISPONGONO DI						ABITAZIONI CHE NON DISPONGONO DI				
	Totale abita- zioni	Acqua pota- bile	Gabinetto	Bagno	Riscalda- mento	Acqua calda	Acqua pota- bile	Gabinetto	Bagno	Riscalda- mento	Acqua calda
060 Palena	737	728	718	646	636	618	8	19	83	101	119
061 Palmoli	353	345	270	209	344	202	5	83	136	8	140
062 Palombaro	263	254	243	154	183	136	4	18	105	78	120
063 Pennadomo	233	228	224	178	212	189	5	9	41	21	42
064 Pennapiedimonte	182	177	166	133	140	101	5	16	46	42	78
065 Perano	80	76	74	61	65	68	2	6	8	15	12
103 Pietraferrazzana	65	65	65	46	59	53	-	-	19	6	12
066 Pizzoferrato	1.613	1.606	1.595	1.534	1.593	1.541	3	15	46	17	42
067 Poggiofiorito	141	135	123	74	97	67	5	18	67	44	74
068 Pollutri	360	332	302	157	214	214	27	58	179	146	146
069 Pretoro	341	325	336	276	330	266	2	4	27	2	71
070 Quadri	96	95	94	59	92	45	1	2	35	4	27
071 Rapino	264	235	214	181	225	175	26	47	48	39	88
072 Ripa Teatina	115	115	108	99	95	79	-	7	15	15	33
073 Roccamontepiano	150	138	146	116	138	104	10	4	29	12	46
074 Rocca San Giovanni	223	213	218	201	183	195	3	4	18	39	25
075 Roccascalegna	55	55	53	45	55	43	-	2	10	-	12
076 Roccaspinaveti	65	65	64	56	65	47	-	1	6	-	17
077 Roio del Sangro	142	141	142	122	134	129	-	-	18	8	12
078 Rosello	215	207	213	183	208	198	6	1	11	6	10
079 San Buono	347	293	314	155	108	142	48	32	175	237	203
080 San Giovanni Lipioni	124	121	119	99	87	98	3	5	24	37	26
081 San Giovanni Teatino	441	133	126	108	110	107	2	2	5	6	10
082 San Martino sulla Marrucina	35	34	34	31	18	21	1	1	3	17	14
083 San Salvo	3.771	3.718	3.752	3.528	1.400	3.484	22	14	149	2.365	276
084 Santa Maria Imbaro	91	91	90	85	75	45	-	1	4	15	18
085 Sant'Eusanio del Sangro	111	103	100	94	89	64	-	-	6	9	31
086 San Vito Chietino	714	689	674	578	425	546	18	40	108	275	159
087 Scerni	294	251	220	149	179	127	41	73	130	114	162
088 Schiavi di Abruzzo	1.034	881	757	607	775	491	133	267	269	255	370
089 Taranta Peligna	66	65	66	64	63	62	-	-	2	3	4
090 Tollo	217	120	112	105	81	86	2	11	13	35	30
091 Torino di Sangro	742	723	697	532	402	497	17	44	198	339	244
092 Tomareccio	257	245	244	190	227	190	12	13	61	30	67
093 Torrebruna	114	60	57	53	55	53	-	-	2	1	4
094 Torrecchia Teatina	210	205	195	160	191	124	2	14	38	19	76
095 Torricella Peligna	434	416	409	326	368	316	15	25	87	65	118
096 Treglio	118	98	97	49	67	39	20	21	66	51	79
097 Tuffillo	123	117	111	75	110	74	5	12	45	13	48
098 Vacri	178	175	167	136	166	133	2	11	12	12	44
099 Vasto	3.678	3.607	3.656	3.391	2.561	3.103	27	18	223	939	402
100 Villafonsina	73	68	71	45	57	58	1	2	24	16	15
101 Villamagna	203	192	168	128	132	95	1	34	49	69	75
102 Villa Santa Maria	348	341	348	285	227	206	-	-	47	120	133
TOTALE	44.648	42.132	41.492	35.047	31.622	32.440	1.428	2.355	6.888	11.581	9.919

(a) Il totale delle abitazioni non occupate, che dispongono e non di un servizio, non sarà sempre uguale al totale delle abitazioni non occupate, in quanto quelle per le quali non c'è indicazione non vengono inserite nella tavola

Tavola 5.27 - Abitazioni non occupate e stanze per figura giuridica del proprietario e Comune

COMUNI	FIGURA GIURIDICA DEL PROPRIETARIO					
	Persona fisica	Impresa	Cooperativa edilizia abitazione	Stato, Regione, Provincia, Comune, IACP	Ente Previdenziale (INPS, INPDAI, ecc.)	Altro
ABITAZIONI						
001	Altino	104	4	-	2	1
002	Archi	211	1	-	-	1
003	Ari	147	1	-	2	1
004	Arielli	43	1	-	2	2
005	Atessa	334	17	3	1	-
006	Bomba	377	-	-	1	-
007	Borrello	182	5	-	4	2
008	Bucchianico	258	-	-	6	2
010	Canosa Sannita	94	-	-	7	-
011	Carpineto Sinello	79	-	-	-	-
012	Carunchio	199	-	-	-	-
013	Casacanditella	191	2	-	2	-
014	Casalanguida	124	-	-	-	-
015	Casalbordino	1.440	80	-	4	3
016	Casalincontrada	138	-	-	-	3
017	Casoli	423	3	-	3	-
018	Castel Frentano	355	6	-	11	2
019	Castelguidone	74	-	-	-	-
020	Castiglione Messer Marino	270	-	-	22	1
021	Celenza sul Trigno	262	-	-	2	1
022	Chieti	1.876	68	24	45	19
023	Civitaluparella	88	-	1	1	-
024	Civitella Messer Raimondo	163	-	-	3	-
025	Colledimacine	111	-	1	18	-
026	Colledimezzo	134	-	-	8	1
027	Crecchio	199	-	-	-	-
028	Cupello	539	1	-	3	-
029	Dogliola	128	-	-	7	1
104	Fallo	90	-	-	1	1
030	Fara Filiorum Petri	211	2	-	2	-
031	Fara San Martino	155	6	-	1	1
032	Filetto	96	-	-	1	-
033	Fossacesia	1.132	132	-	9	7
034	Fraine	194	-	-	1	-
035	Franca Villa al Mare	5.086	57	1	66	4
036	Fresagrandinaria	366	1	-	1	-
037	Frisa	148	2	-	-	4
038	Furci	206	-	-	19	-
039	Gamberale	191	15	-	1	3
040	Gessopalena	230	-	-	11	-
041	Gissi	220	-	4	14	-
042	Giuliano Teatino	71	-	-	2	-
043	Guardiagrele	584	8	-	9	2
044	Guilmi	58	-	-	-	-
045	Lama dei Peligni	384	2	-	5	1
046	Lanciano	2.178	47	20	66	4
047	Lentella	91	-	-	2	-
048	Lettopalena	95	-	-	9	1
049	Liscia	156	-	-	3	-
050	Miglianico	324	2	-	8	-
051	Montazzoli	186	-	-	1	-
009	Montebello sul Sangro	50	-	-	3	1
052	Monteferrante	80	-	-	2	-
053	Montelapiano	122	-	-	7	-
054	Montenerodomo	156	-	-	9	2
055	Monteodorisio	183	-	-	-	1
056	Mozzagrognana	131	2	-	-	4
057	Orsogna	406	-	-	18	1
058	Ortona	1.369	78	54	63	12

Tavola 5.27 segue - Abitazioni non occupate e stanze per figura giuridica del proprietario e Comune

COMUNI	FIGURA GIURIDICA DEL PROPRIETARIO						Altro
	Persona fisica	Impresa	Cooperativa edilizia	di Stato, Regione, Provincia, Comune, IACP	Erte Previdenziale (INPS, INPDAI, ecc.)		
ABITAZIONI							
059	Paglieta	168	-	-	-	-	2
060	Palena	664	34	-	14	-	24
061	Palmoli	350	-	-	-	-	-
062	Palombaro	258	-	-	-	-	-
063	Pennadomo	232	-	-	-	-	1
064	Pennapiedimonte	180	-	-	1	-	1
065	Perano	79	-	-	-	-	-
103	Pietraferrazzana	64	-	-	-	-	1
066	Pizzoferrato	1.562	22	-	9	-	14
067	Poggionorito	138	1	-	-	-	1
068	Pollutri	351	1	-	1	-	3
069	Pretoro	333	-	-	4	-	2
070	Quadri	93	-	-	2	-	-
071	Rapino	251	2	-	8	-	3
072	Ripa Teatina	115	-	-	-	-	-
073	Roccamontepiano	149	-	-	-	-	1
074	Rocca San Giovanni	215	1	-	6	-	-
075	Roccascalegna	53	-	-	-	-	-
076	Roccaspinalveti	65	-	-	-	-	-
077	Roio del Sangro	141	-	-	-	-	1
078	Rosello	208	-	-	4	-	1
079	San Buono	339	-	-	1	-	2
080	San Giovanni Lipioni	122	-	-	-	-	2
081	San Giovanni Teatino	127	20	1	-	-	1
082	San Martino sulla Marrucina	35	-	-	-	-	-
083	San Salvo	3.695	48	8	7	-	3
084	Santa Maria Imbaro	90	-	-	1	-	-
085	Sant'Eusanio del Sangro	103	-	-	1	-	-
086	San Vito Chietino	700	2	-	9	-	2
087	Scerni	286	-	-	6	-	1
088	Schiavi di Abruzzo	1.023	-	-	1	-	1
089	Taranta Peligna	53	-	-	12	-	1
090	Tollo	124	-	-	-	-	-
091	Torino di Sangro	735	1	-	5	-	1
092	Tomareccio	257	-	-	-	-	-
093	Torrebruna	110	-	-	-	-	-
094	Torrevicchia Teatina	206	-	-	1	-	2
095	Torricella Peligna	422	-	-	8	-	1
096	Treglio	117	1	-	-	-	-
097	Tuffillo	123	-	-	-	-	-
098	Vacri	176	-	-	2	-	-
099	Vasto	3.553	81	4	16	-	8
100	Vitalfonsina	70	-	-	-	-	-
101	Villamagna	196	-	-	2	-	4
102	Villa Santa Maria	347	-	-	-	-	-
TOTALE		42.170	757	121	609	3	173

Tavola 5.27 segue - Abitazioni non occupate e stanze per figura giuridica del proprietario e Comune

COMUNI	FIGURA GIURIDICA DEL PROPRIETARIO				
	Persona fisica	Impresa	Cooperativa edilizia di Stato, Regione, Provincia, Comune, IACP	Ente Previdenziale (INPS, INPDAI, ecc.)	Altro
	STANZE				
001 Altino	499	20	-	8	4
002 Archi	855	4	-	-	7
003 Ari	627	4	-	8	6
004 Arielli	200	11	-	8	10
005 Atessa	1.471	70	14	5	-
006 Bomba	1.313	-	-	4	-
007 Borrello	746	25	-	13	11
008 Bucchianico	1.182	-	-	30	8
010 Canosa Sannita	463	-	-	25	-
011 Carpineto Sinello	269	-	-	-	-
012 Carunchio	825	-	-	-	-
013 Casacanditella	786	8	-	13	-
014 Casalanguida	453	-	-	-	-
015 Casalbordino	5.279	211	-	15	22
016 Casalcontrada	665	-	-	-	19
017 Casoli	1.807	16	-	13	-
018 Castel Frentano	1.459	31	-	49	11
019 Castelguidone	274	-	-	-	-
020 Castiglione Messer Marino	1.060	-	-	86	48
021 Celenza sul Trigno	827	-	-	8	4
022 Chieti	7.651	303	170	160	74
023 Civitaluparella	347	-	6	2	-
024 Civitella Messer Raimondo	608	-	-	11	-
025 Colledimacine	465	-	6	46	-
026 Colledimezzo	641	-	-	31	4
027 Crecchio	846	-	-	-	-
028 Cupello	2.240	5	-	10	-
029 Dogliola	399	-	-	25	6
104 Fallo	334	-	-	5	5
030 Fara Filiorum Petri	897	13	-	9	-
031 Fara San Martino	648	53	-	4	4
032 Filetto	423	-	-	3	-
033 Fossacesia	4.171	477	-	39	33
034 Fraine	723	-	-	4	-
035 Francavilla al Mare	19.646	184	9	256	22
036 Fresagrandinaria	1.420	4	-	5	-
037 Frisa	559	9	-	-	17
038 Furci	676	-	-	43	-
039 Gamberale	743	59	-	3	10
040 Gessopalena	944	-	-	38	-
041 Gissi	826	-	22	68	-
042 Giuliano Teatino	269	-	-	9	-
043 Guardiagrele	2.543	38	-	46	10
044 Guilmi	269	-	-	-	-
045 Lama dei Peligni	1.407	10	-	15	2
046 Lanciano	8.900	227	98	248	17
047 Lentella	285	-	-	8	-
048 Lettopalena	377	-	-	31	8
049 Liscia	582	-	-	12	-
050 Miglianico	1.321	14	-	38	-
051 Montazzoli	733	-	-	3	8
009 Montebello sul Sangro	195	-	-	7	-
052 Monteferrante	308	-	-	8	-
053 Montelapiano	411	-	-	27	-
054 Montenerodomo	611	-	-	19	8
055 Monteodorisio	672	-	-	-	4
056 Mozzagrogna	625	12	-	-	4
057 Orsogna	1.804	-	-	63	24
058 Ortona	5.336	338	291	203	54

Tavola 5.27 segue - Abitazioni non occupate e stanze per figura giuridica del proprietario e Comune

COMUNI	FIGURA GIURIDICA DEL PROPRIETARIO					
	Persona fisica	Impresa	Cooperativa edilizia abitazione	di Stato, Regione, Provincia, Comune, IACP	Ente Previdenziale (INPS, INPDAl, ecc.)	Altro
	STANZE					
059 Paglieta	717	-	-	-	-	10
060 Palena	2.003	59	-	49	-	90
061 Palmoli	1.180	-	-	-	-	-
062 Palombaro	899	-	-	-	-	-
063 Pennadomo	780	-	-	-	-	7
064 Pennapedimonte	600	-	-	4	-	5
065 Perano	342	-	-	-	-	-
103 Pietraferrazzana	285	-	-	-	-	5
066 Pizzoferrato	4.305	63	-	46	-	33
067 Poggiofiorito	586	4	-	-	-	5
068 Pollutri	1.557	10	-	4	-	14
069 Pretoro	1.532	-	-	16	-	22
070 Quadri	355	-	-	7	-	-
071 Rapino	1.034	6	-	35	-	21
072 Ripa Teatina	529	-	-	-	-	-
073 Roccamontepiano	607	-	-	-	-	8
074 Rocca San Giovanni	825	5	-	30	-	-
075 Roccascalegna	203	-	-	-	-	-
076 Roccaspinalveti	318	-	-	-	-	-
077 Roio del Sangro	557	-	-	-	-	3
078 Rosello	829	-	-	16	-	4
079 San Buono	1.125	-	-	3	-	7
080 San Giovanni Lipioni	503	-	-	-	-	12
081 San Giovanni Teatino	564	79	-	-	-	5
082 San Martino sulla Marrucina	181	-	-	-	-	-
083 San Salvo	13.445	179	39	32	-	12
084 Santa Maria Imbaro	412	-	-	4	-	-
085 Sant'Eusario del Sangro	415	-	-	4	-	-
086 San Vito Chietino	2.720	8	-	40	-	7
087 Scarni	1.141	-	-	24	-	11
088 Schiavi di Abruzzo	3.578	-	-	4	-	3
089 Taranta Peligna	251	-	-	53	-	7
090 Tollo	500	-	-	-	-	-
091 Torino di Sangro	2.684	10	-	18	-	3
092 Tomareccio	1.028	-	-	-	-	-
093 Torrebruna	417	-	-	-	-	-
094 Torrevecchia Teatina	871	-	-	4	-	10
095 Torricella Peligna	1.577	-	-	35	-	4
096 Treglio	428	3	-	-	-	-
097 Tuffillo	423	-	-	-	-	-
098 Vacri	745	-	-	8	-	-
099 Vasto	13.057	278	13	61	-	35
100 Villalfonsina	236	-	-	-	-	-
101 Villamagna	946	-	-	8	-	21
102 Villa Santa Maria	1.491	-	-	-	-	-
TOTALE	161.696	2.850	668	2.289	17	828

CAPITOLO 6 - DATI PER LOCALITÀ ABITATE

Tavola 6.1 - Superficie territoriale, popolazione residente per sesso, densità, numero dei centri abitati e dei nuclei abitati, per Comune

COMUNI	POPOLAZIONE RESIDENTE				CENTRI			NUCLEI			CASE SPARSE		
	Superficie territoriale (Km²)	MF	M	Densità (Ab/Km²)	Numero	POPOLAZIONE RESIDENTE		POPOLAZIONE RESIDENTE		POPOLAZIONE RESIDENTE			
						MF	M	Numero	MF	M	MF	M	
001	Altino	15,16	2.492	1.205	164	4	2.219	1.064	5	266	136	7	5
002	Archi	28,18	2.392	1.175	85	4	1.447	710	10	504	246	441	219
003	Ari	11,19	1.413	693	126	2	951	459	3	235	123	227	111
004	Arielli	11,51	1.265	617	110	1	693	323	3	199	102	373	192
005	Atessa	110,03	10.215	4.989	93	6	6.323	3.061	30	1.972	964	1.920	964
006	Bomba	18,13	1.097	510	61	3	1.028	479	-	-	-	69	31
007	Borrello	14,40	520	253	36	1	494	240	-	-	-	26	13
008	Bucchianico	38,05	4.805	2.343	126	1	1.408	625	9	392	208	3.005	1.510
010	Canosa Sannita	14,10	1.586	773	112	1	933	462	1	38	16	615	295
011	Carpineto Sinello	29,48	818	415	28	1	643	325	-	-	-	175	90
012	Carunchio	32,39	876	428	27	1	846	413	-	-	-	30	15
013	Casacanditella	12,41	1.415	702	114	2	694	336	11	425	218	296	148
014	Casalanguida	13,59	1.197	599	88	1	684	335	2	113	57	400	207
015	Casalbordino	45,90	6.477	3.074	141	2	5.099	2.402	5	224	102	1.154	570
016	Casalincontrada	15,87	2.726	1.317	172	2	1.450	689	11	511	251	765	377
017	Casoli	66,67	6.116	2.948	92	4	3.381	1.582	30	1.601	791	1.134	575
018	Castel Frentano	21,89	3.917	1.872	179	3	3.028	1.449	10	463	221	426	202
019	Castelguidone	14,87	551	263	37	1	393	182	-	-	-	158	81
020	Castiglione Messer Marino	47,70	2.600	1.254	55	1	2.344	1.124	1	136	65	120	65
021	Celenza sul Trigno	22,60	1.246	606	55	1	1.172	570	-	-	-	74	36
022	Chieti	58,63	55.876	27.030	953	2	50.620	24.396	27	1.479	745	3.777	1.889
023	Civitaluparella	22,51	472	226	21	1	428	205	-	-	-	44	21
024	Civitella Messer Raimondo	12,37	1.111	540	90	6	966	462	4	145	78	-	-
025	Colledimacine	11,39	370	176	32	1	370	176	-	-	-	-	-
026	Colledimezzo	11,06	628	291	57	1	628	291	-	-	-	-	-
027	Crecchio	19,36	3.184	1.568	164	6	1.694	823	16	641	311	849	434
028	Cupello	48,02	4.169	2.048	87	1	3.365	1.629	2	279	144	525	275
029	Dogliola	11,64	451	223	39	1	445	221	-	-	-	6	2
104	Fallo	5,99	217	87	36	1	217	87	-	-	-	-	-
030	Fara Filiorum Petri	14,81	1.884	930	127	1	738	347	2	393	204	753	379
031	Fara San Martino	43,66	1.758	835	40	1	1.740	824	-	-	-	18	11
032	Filetto	13,58	1.224	569	90	1	526	234	7	237	115	461	220
033	Fossacesia	30,08	4.843	2.347	161	3	3.784	1.828	4	235	111	824	408
034	Fraine	16,10	527	246	33	1	527	246	-	-	-	-	-
035	FrancaVilla al Mare	22,99	21.675	10.567	943	3	19.299	9.380	13	964	502	1.412	685
036	Fresagrandinaria	24,79	1.350	677	54	1	997	494	10	313	164	40	19
037	Frisa	11,39	2.041	994	179	3	1.933	937	-	-	-	108	57
038	Furci	26,20	1.410	679	54	1	1.216	578	3	130	68	64	33
039	Gamberale	15,57	486	218	31	1	168	73	9	236	107	82	38
040	Gessopalena	31,42	1.915	901	61	1	1.176	528	12	364	180	375	193
041	Gissi	36,03	3.314	1.586	92	2	2.416	1.153	5	462	226	436	207
042	Giuliano Teatino	9,84	1.367	689	139	1	1.169	590	1	23	9	175	90
043	Guardiagrele	56,35	10.120	4.902	180	18	9.008	4.344	6	321	162	791	396
044	Guilmi	12,98	660	321	51	1	629	309	-	-	-	31	12
045	Lama dei Peligni	31,33	1.515	702	48	4	1.414	650	3	81	44	20	8
046	Lanciano	66,09	34.006	16.529	515	6	29.730	14.393	24	1.247	634	3.029	1.502
047	Lentella	12,53	773	371	62	1	707	335	-	-	-	66	36
048	Lettopalena	20,97	449	225	21	1	448	225	-	-	-	1	-
049	Liscia	8,02	887	443	111	1	887	443	-	-	-	-	-
050	Miglianico	22,59	4.356	2.153	193	1	1.455	708	22	1.373	668	1.528	777
051	Montazzoli	39,22	1.233	614	31	2	1.217	606	-	-	-	16	8
009	Montebello sul Sangro	5,40	169	57	31	1	164	55	-	-	-	5	2
052	Monteferrante	15,22	216	99	14	1	216	99	-	-	-	-	-
053	Montelapiano	8,26	164	79	20	1	164	79	-	-	-	-	-
054	Montenerodomo	29,98	1.020	497	34	1	655	311	2	117	62	248	124
055	Monteodorisio	25,37	2.259	1.135	89	1	1.651	811	2	230	118	378	206
056	Mozzagrogna	13,81	1.975	959	143	4	1.369	658	7	417	203	189	98
057	Orsogna	25,26	4.111	1.945	163	1	3.101	1.447	2	167	74	843	424
058	Ortona	70,19	22.601	11.059	322	12	16.767	8.141	55	4.496	2.247	1.338	671
059	Paglieta	34,18	4.394	2.173	129	3	3.537	1.739	9	540	270	317	164

Tavola 6.1 segue - Superficie territoriale, popolazione residente per sesso, densità, numero dei centri abitati e dei nuclei abitati, per Comune

COMUNI	Superficie territoriale (Km²)	POPOLAZIONE RESI- DENTE			Densità (Ab/Km²)	CENTRI			NUCLEI			CASE SPARSE	
		MF	M	Numero		POPOLAZIONE RESI- DENTE		Numero	POPOLAZIONE RESI- DENTE		POPOLAZIONE RESI- DENTE		
						MF	M		MF	M	MF	M	
060	Palena	91,74	1.567	761	17	1	1.502	722	1	33	19	32	20
061	Palmoli	32,76	1.292	640	39	2	1.170	569	-	-	-	122	71
062	Palombaro	17,85	1.233	603	69	1	674	320	6	308	158	251	125
063	Pennadomo	11,33	415	200	37	1	362	170	-	-	-	53	30
064	Pennapedimonte	47,16	669	321	14	1	363	167	5	159	81	147	73
065	Perano	6,28	1.679	826	267	3	1.372	668	6	307	158	-	-
103	Pietraferrazzana	4,34	164	76	38	1	164	76	-	-	-	-	-
066	Pizzoferrato	30,85	1.307	627	42	2	547	252	16	564	273	196	102
067	Poggiofiorito	9,92	1.028	493	104	1	627	306	-	-	-	401	187
068	Pollutri	26,11	2.473	1.203	95	1	1.011	467	4	1.396	701	66	35
069	Pretoro	26,07	1.113	533	43	2	711	336	2	283	138	119	59
070	Quadri	7,41	1.040	503	140	1	1.003	487	2	37	16	-	-
071	Rapino	20,22	1.569	770	78	1	1.488	729	1	36	19	45	22
072	Ripa Teatina	20,09	3.587	1.818	179	1	1.375	695	18	855	423	1.357	700
073	Roccamontepiano	18,10	1.986	997	110	2	911	460	20	582	291	493	246
074	Rocca San Giovanni	21,47	2.364	1.177	110	4	1.091	544	15	644	324	629	309
075	Roccascalegna	22,63	1.557	753	69	5	1.083	529	9	432	203	42	21
076	Roccaspinalveti	32,92	1.916	963	58	7	1.639	827	6	275	136	2	-
077	Roio del Sangro	11,73	245	102	21	1	240	99	-	-	-	5	3
078	Rosello	19,29	431	196	22	2	382	173	-	-	-	49	23
079	San Buono	25,03	1.333	645	53	1	1.059	500	3	102	52	172	93
080	San Giovanni Lipioni	8,67	422	215	49	1	422	215	-	-	-	-	-
081	San Giovanni Teatino	18,19	8.449	4.146	464	3	5.821	2.848	3	290	146	2.338	1.152
082	San Martino sulla Marrucina	7,25	920	431	127	1	359	162	3	320	153	241	116
083	San Salvo	19,61	15.527	7.842	792	2	15.527	7.842	-	-	-	-	-
084	Santa Maria Imbaro	6,01	1.495	731	249	1	1.015	509	4	137	64	343	158
085	Sant'Eusanio del Sangro	23,96	2.543	1.223	106	3	1.116	526	10	1.265	618	162	79
086	San Vito Chietino	16,81	5.046	2.426	300	3	3.986	1.909	6	407	192	653	325
087	Scerni	41,06	3.848	1.894	94	1	2.884	1.423	8	737	364	227	107
088	Schiavi di Abruzzo	45,28	1.965	842	43	4	876	368	18	993	430	96	44
089	Taranta Peligna	21,65	632	301	29	1	632	301	-	-	-	-	-
090	Tollo	14,88	4.130	2.060	278	2	3.383	1.693	4	374	185	373	182
091	Torino di Sangro	32,31	3.109	1.504	96	2	1.357	645	2	42	22	1.710	837
092	Tomareccio	27,73	2.052	973	74	2	1.857	880	2	189	90	6	3
093	Torrebruna	23,59	1.387	677	59	2	1.383	675	-	-	-	4	2
094	Torrevecchia Teatina	14,60	3.170	1.594	217	3	1.212	619	3	230	119	1.728	856
095	Toricella Peligna	35,39	1.833	872	52	3	1.442	677	7	219	107	172	88
096	Treglio	4,83	1.133	553	235	6	875	422	3	120	62	138	69
097	Tuffillo	21,50	641	293	30	1	624	287	-	-	-	17	6
098	Vacri	12,09	1.703	827	141	1	317	148	4	198	100	1.188	579
099	Vasto	70,69	32.880	16.163	465	5	29.252	14.331	12	945	449	2.683	1.383
100	Villafonsina	9,06	1.126	541	124	1	494	226	8	240	112	392	203
101	Villamagna	12,76	2.415	1.205	189	1	1.112	548	-	-	-	1.303	657
102	Villa Santa Maria	16,18	1.532	740	95	2	1.348	637	2	78	45	106	58
TOTALE		2.586,70	381.830	185.986	148	234	298.839	144.672	591	34.766	17.196	48.225	24.118

Tavola 6.2 - Famiglie e componenti, abitazioni in complesso ed occupate, nei centri abitati, nei nuclei abitati e nelle case sparse, per Comune

COMUNI	CENTRI				NUCLEI				CASE SPARSE				
	FAMIGLIE		ABITAZIONI		FAMIGLIE		ABITAZIONI		FAMIGLIE		ABITAZIONI		
	Totale	Componenti	Totale	Di cui occupate	Totale	Componenti	Totale	Di cui occupate	Totale	Componenti	Totale	Di cui occupate	
001	Altino	835	2.219	938	834	99	266	109	99	2	7	2	2
002	Archi	516	1.441	652	516	168	504	197	168	147	441	196	146
003	Ari	305	951	408	305	76	235	94	76	71	227	101	71
004	Arielli	256	689	294	254	63	199	66	63	120	373	128	120
005	Atessa	2.090	6.264	2.342	2.090	638	1.967	703	638	615	1.920	674	615
006	Bomba	425	1.008	791	425	-	-	-	-	22	69	35	22
007	Borrello	235	492	397	207	-	-	-	-	11	26	15	11
008	Bucchianico	452	1.281	587	452	125	392	154	125	899	3.005	1.052	896
010	Canosa Sannita	303	933	366	299	14	38	16	14	202	615	228	196
011	Carpineto Sinello	243	643	311	243	-	-	-	-	60	175	71	60
012	Carunchio	335	846	517	326	-	-	-	-	12	30	21	12
013	Casacanditella	282	692	367	281	158	425	200	150	111	296	173	111
014	Casalanguida	290	684	396	290	41	113	45	41	142	400	156	142
015	Casalbordino	1.858	5.088	3.057	1.858	77	224	98	77	396	1.154	706	396
016	Casalincontrada	530	1.448	614	530	174	511	198	174	266	765	299	266
017	Casoli	1.277	3.373	1.496	1.216	584	1.599	622	536	400	1.134	440	377
018	Castel Frentano	1.112	3.025	1.408	1.110	156	463	194	156	144	426	183	144
019	Castelguidone	157	393	212	157	-	-	-	-	53	158	73	53
020	Castiglione Messer Marino	833	2.341	1.086	833	42	136	56	42	45	120	73	45
021	Celenza sul Trigno	466	1.171	637	418	-	-	-	-	21	74	66	20
022	Chieti	16.777	50.098	18.636	16.702	347	1.055	381	347	1.131	3.776	1.252	1.130
023	Civitaluparella	168	428	252	168	-	-	-	-	14	44	22	14
024	Civitella Messer Raimondo	431	966	584	429	52	145	65	52	-	-	-	-
025	Colledimacine	181	370	311	181	-	-	-	-	-	-	-	-
026	Colledimezzo	266	628	413	266	-	-	-	-	-	-	-	-
027	Crecchio	527	1.682	619	527	189	641	238	189	253	849	313	253
028	Cupello	1.165	3.361	1.439	1.164	85	279	125	85	157	525	385	157
029	Dogliola	180	445	308	180	-	-	-	-	4	6	12	4
104	Fallo	106	217	198	106	-	-	-	-	-	-	-	-
030	Fara Filiorum Petri	250	738	355	250	122	392	160	122	225	753	302	225
031	Fara San Martino	648	1.736	797	647	-	-	-	-	9	18	22	9
032	Filetto	198	523	240	197	69	237	79	69	153	461	197	153
033	Fossacesia	1.281	3.771	2.498	1.279	65	235	85	65	232	824	279	232
034	Fraine	217	527	412	217	-	-	-	-	-	-	-	-
035	Francavilla al Mare	6.720	19.174	11.746	6.672	287	964	324	287	447	1.406	566	447
036	Fresagrandinaria	391	993	683	391	111	313	181	111	10	40	17	10
037	Frisa	618	1.929	728	616	-	-	-	-	31	108	74	31
038	Furci	499	1.214	655	493	41	130	48	39	19	64	73	19
039	Gamberale	73	168	207	73	89	236	151	88	24	82	38	24
040	Gessopalena	477	1.176	601	470	153	364	229	152	152	375	187	151
041	Gissi	888	2.409	1.093	887	140	462	164	140	138	436	151	138
042	Giuliano Teatino	349	1.169	483	349	7	23	18	7	52	175	79	52
043	Guardiagrele	2.975	8.985	3.524	2.964	104	321	114	104	265	791	300	265
044	Guilmi	262	629	321	262	-	-	-	-	12	31	15	12
045	Lama dei Peligni	642	1.413	985	635	33	80	62	33	10	20	23	10
046	Lanciano	9.714	29.418	11.588	9.701	409	1.238	567	409	943	3.029	1.230	943
047	Lentella	262	704	346	260	-	-	-	-	19	66	26	19
048	Lettopalena	173	448	279	173	-	-	-	-	1	1	2	1
049	Liscia	344	887	503	344	-	-	-	-	-	-	-	-
050	Miglianico	480	1.455	595	480	415	1.373	511	415	458	1.528	592	458
051	Montazzoli	394	1.217	550	394	-	-	-	-	4	16	36	4
009	Montebello sul Sangro	98	164	151	98	-	-	-	-	1	5	1	1
052	Monteferrante	97	216	179	97	-	-	-	-	-	-	-	-
053	Montelapiano	74	164	203	74	-	-	-	-	-	-	-	-
054	Montenerodomo	249	655	387	249	46	117	59	46	74	248	90	74
055	Monteodorisio	597	1.651	738	594	73	230	79	72	112	378	146	111
056	Mozzagrognia	472	1.369	567	472	126	417	146	126	52	189	71	52
057	Orsogna	1.201	3.099	1.445	1.158	48	167	65	48	262	839	385	261
058	Ortona	5.660	16.701	6.676	5.656	1.355	4.478	1.724	1.355	424	1.338	614	424
059	Paglieta	1.184	3.533	1.318	1.182	181	540	200	180	103	317	116	102

Tavola 6.2 segue - Famiglie e componenti, abitazioni in complesso ed occupate, nei centri abitati, nei nuclei abitati e nelle case sparse, per Comune

COMUNI	CENTRI				NUCLEI				CASE SPARSE				
	FAMIGLIE		ABITAZIONI		FAMIGLIE		ABITAZIONI		FAMIGLIE		ABITAZIONI		
	Totale	Componenti	Totale	Di cui occupate	Totale	Componenti	Totale	Di cui occupate	Totale	Componenti	Totale	Di cui occupate	
060	Palena	581	1.496	1.062	575	12	33	218	12	10	32	54	10
061	Palmoli	458	1.167	690	458	-	-	-	-	45	120	166	45
062	Palombaro	299	671	456	299	138	308	174	129	97	251	158	97
063	Pennadomo	165	362	390	165	-	-	-	-	17	53	25	17
064	Pennapedimonte	165	363	290	164	62	159	80	62	52	147	90	52
065	Perano	462	1.371	531	462	103	307	114	103	-	-	-	-
103	Pietraferrazzana	74	164	139	74	-	-	-	-	-	-	-	-
066	Pizzoferrato	213	546	1.752	213	169	564	222	169	59	196	80	59
067	Poggiofiorito	219	627	295	219	-	-	-	-	126	401	191	126
068	Pollutri	411	1.007	573	408	479	1.396	633	466	23	66	47	19
069	Pretoro	242	711	465	241	90	283	128	90	34	119	113	34
070	Quadri	350	1.001	443	347	7	37	7	7	-	-	-	-
071	Rapino	544	1.488	785	543	9	36	12	9	13	45	32	13
072	Ripa Teatina	466	1.372	504	466	262	855	293	262	431	1.357	476	430
073	Roccamontepiano	305	911	371	304	196	579	230	196	173	493	221	172
074	Rocca San Giovanni	377	1.091	521	377	223	644	263	223	189	629	223	184
075	Roccascalegna	406	1.083	447	406	153	432	163	153	16	42	20	16
076	Roccaspinalveti	590	1.638	583	529	104	275	107	96	2	2	2	2
077	Roio del Sangro	129	240	270	129	-	-	-	-	2	5	3	2
078	Rosello	196	382	382	167	-	-	-	-	15	49	10	10
079	San Buono	452	1.052	721	452	36	101	59	36	63	172	118	63
080	San Giovanni Lipioni	183	422	286	163	-	-	-	-	-	-	1	-
081	San Giovanni Teatino	1.959	5.817	2.237	1.959	94	290	105	94	763	2.338	915	763
082	San Martino sulla Marrucina	137	359	155	137	109	320	119	109	95	241	102	95
083	San Salvo	4.898	15.527	8.669	4.898	-	-	-	-	-	-	-	-
084	Santa Maria Imbaro	331	1.015	396	331	44	137	53	44	108	343	125	108
085	Sant'Eusanio del Sangro	451	1.116	520	451	473	1.265	510	473	61	162	66	61
086	San Vito Chietino	1.431	3.934	2.041	1.430	146	407	187	146	209	653	271	209
087	Scerni	1.035	2.878	1.245	1.033	252	737	317	252	78	227	94	77
088	Schiavi di Abruzzo	423	874	1.118	423	470	993	750	470	43	96	102	43
089	Taranta Peligna	255	632	321	255	-	-	-	-	-	-	-	-
090	Tollo	1.106	3.379	1.282	1.106	119	374	133	119	119	373	146	119
091	Torino di Sangro	508	1.357	931	508	19	42	85	19	552	1.710	805	552
092	Tomareccio	688	1.854	938	688	64	189	71	64	2	6	2	2
093	Torrebruna	567	1.383	681	567	-	-	-	-	1	4	1	1
094	Torrevecchia Teatina	384	1.212	467	384	69	230	87	69	488	1.728	597	488
095	Tomicella Peligna	638	1.440	965	638	94	219	147	94	70	172	124	70
096	Treglio	269	875	364	269	34	120	41	34	37	138	53	37
097	Tuffillo	253	624	372	252	-	-	-	-	5	17	8	5
098	Vacri	120	317	172	120	68	198	88	68	365	1.188	471	365
099	Vasto	9.522	29.124	12.855	9.514	286	905	370	286	830	2.615	1.083	830
100	Villalfonsina	217	494	277	217	93	240	97	93	138	392	147	138
101	Villamagna	370	1.099	431	370	-	-	-	-	412	1.303	554	412
102	Villa Santa Maria	539	1.338	880	539	24	72	30	24	33	106	34	33
TOTALE		103.476	297.225	139.762	102.951	11.463	34.256	14.420	11.371	15.306	48.144	20.038	15.250

Tavola 6.3 - Altitudine, popolazione residente per sesso, numero delle famiglie e delle abitazioni, per Comune e località abitata

COMUNI E LOCALITÀ ABITATE	POPOLAZIONE RESIDENTE				
	Altitudine (mt)	Totale	Di cui maschi	Famiglie	Abitazioni
ALTINO	80/434	2.492	1.205	936	1.049
ALTINO *	345	542	251	209	227
BRICCIOLI	300	260	132	105	133
SANT'ANGELO	236	239	119	87	94
SELVA	114	1.178	562	434	484
Fonte	136	57	29	22	24
Luzio	178	28	13	8	8
Mandrella	297	35	18	17	23
Rio Secco	167	20	9	8	9
Scosse	92	126	67	44	45
Case Sparse	-	7	5	2	2
ARCHI	106/747	2.392	1.175	831	1.045
ARCHI *	445	599	274	240	320
PIANE D'ARCHI-QUADRONI (1)	108	596	304	189	227
RUSCITELLI	119	153	75	57	69
SAN LUCA-SANT'AMICO (2)	130	99	57	30	36
Cannella I	138	15	7	6	8
Cannella II	136	33	16	11	11
Fara	293	112	54	33	38
Grotte	354	29	14	12	18
Isca d'Archi	151	19	12	7	11
Montagna	500	37	20	16	21
Rascitti	295	45	19	19	19
Rongiuna	403	43	24	9	12
Sant'Amico	290	133	63	41	43
Valle Franceschelli	236	38	17	14	16
Case Sparse	-	441	219	147	196
ARI	81/368	1.413	693	452	603
ARI *	289	544	255	181	245
SAN PIETRO	296	407	204	124	163
Curci	148	46	24	18	21
Pianagrande	147	91	48	25	29
Turri	262	98	51	33	44
Case Sparse	-	227	111	71	101
ARIELLI	178/370	1.265	617	439	488
ARIELLI *	295	693	323	256	294
Carlioni	318	78	43	24	25
Fonte delle Chiavi	304	60	27	19	19
San Romano	275	61	32	20	22
Case Sparse	-	373	192	120	128
ATESSA	46/876	10.215	4.989	3.343	3.719
ATESSA *	433	4.562	2.199	1.552	1.759
MONTE MARCONE	102	527	261	156	165
PIAZZANO-PIANA LA FARA	84	822	398	249	275
QUERCIANERA	368	206	101	65	69
SAN LUCA-SANT'AMICO (1)	125	181	89	58	64
SAN TOMMASO (2)	114	25	13	10	10
Campanelle-Colle Comune	97	141	72	38	49
Capragrassa I	220	118	59	35	39
Capragrassa II	190	38	19	14	14
Capragrassa III	135	80	39	26	27
Castelluccio	141	59	32	19	19
Colle delle Pietre	115	220	109	67	74
Colle San Giovanni	310	42	22	13	13
Colle Sant'Angelo I	131	23	13	5	7
Cona	303	24	11	9	11
Fontegrugnale	260	59	26	20	22
Giarrocco	196	63	29	20	25
Mandrioli	323	62	32	17	17
Monte Calvo I	243	58	29	19	20
Passo Pincera	261	23	10	6	7
Piana Fallascosa	332	18	9	7	8
Piana la Fara	79	147	72	49	54
Piana Matteo	199	53	23	17	19
Piana Osento	245	25	12	9	10
Pili I	264	26	13	11	12
Pili II	260	69	32	29	30
Rigatella I	395	32	18	9	11
Rigatella II	320	66	32	20	23
Rocconi	265	103	49	40	42
Saletti I	58	55	27	19	20
Saletti II	58	95	45	33	34
San Marco	313	103	48	32	37
Satirno	275	84	40	28	31
Scorciagallo	293	32	15	12	13
Vallaspra (3)	493	5	5	-	-
Case Sparse	-	1.920	964	615	674
Lentiscie (4)	240/876	49	22	15	15
Lentiscie	597	49	22	15	15
Case Sparse	-	-	-	-	-

Tavola 6.3 segue - Altitudine, popolazione residente per sesso, numero delle famiglie e delle abitazioni, per Comune e località abitata

COMUNI E LOCALITÀ ABITATE	POPOLAZIONE RESIDENTE				
	Altitudine (mt)	Totale	Di cui maschi	Famiglie	Abitazioni
BOMBA	159/1020	1.097	510	447	826
BOMBA *	424	866	402	358	664
SAMBUCETO	600	104	52	39	55
VALLECUPA	381	58	25	28	72
Case Sparse	-	69	31	22	35
BORRELLO	380/965	520	253	246	412
BORRELLO *	804	494	240	235	397
Case Sparse	-	26	13	11	15
BUCCHIANICO	58/409	4.805	2.343	1.476	1.793
BUCCHIANICO	330	1.408	625	452	587
Caccioto	313	39	26	10	11
Campo di Roma	94	26	13	12	12
Casoni	307	28	17	7	9
Cervinelli	303	87	46	27	32
Colle Marcone	275	42	22	13	16
Colle Sant'Antonio	215	24	12	9	10
Fonte Pietra	260	59	32	17	24
Pozzo Nuovo	253	50	25	17	23
Pubbliconi	332	37	15	13	17
Case Sparse	-	3.005	1.510	899	1.052
CANOSA SANNITA	65/338	1.586	773	519	610
CANOSA SANNITA *	231	933	462	303	366
Valle	233	38	16	14	16
Case Sparse	-	615	295	202	228
CARPINETO SINELLO	211/906	818	415	303	382
CARPINETO SINELLO *	381	643	325	243	311
Case Sparse	-	175	90	60	71
CARUNCHIO	213/1000	876	428	347	538
CARUNCHIO *	714	846	413	335	517
Case Sparse	-	30	15	12	21
CASACANDITELLA	135/446	1.415	702	551	740
CASACANDITELLA *	432	507	253	204	260
SEMIVICOLI	365	187	83	78	107
Calcara	305	63	29	24	29
Dendalo I	275	14	8	6	9
Dendalo II	262	45	24	13	9
Dendalo III	259	49	29	16	21
Foro	280	40	17	16	27
San Marco I	351	24	13	9	9
Sant'Angelo	400	46	25	19	32
Val di Foro I	209	61	33	23	26
Val di Foro II	210	26	11	9	9
Val di Foro III	187	37	17	15	19
Val di Foro IV	180	20	12	8	10
Case Sparse	-	296	148	111	173
CASALANGUIDA	169/590	1.197	599	473	597
CASALANGUIDA *	450	684	335	290	396
Cese	368	16	8	7	8
Valloni	308	97	49	34	37
Case Sparse	-	400	207	142	156
CASALBORDINO	0/275	6.477	3.074	2.331	3.861
CASALBORDINO -MIRACOLI	203	4.906	2.301	1.792	2.515
TERMINE	9	193	101	66	542
Guarniera	143	20	8	10	13
Mandrelle	238	46	20	15	21
Piana del Lago	124	92	43	24	28
Tavoletto	113	25	12	8	8
Verdugia	137	41	19	20	28
Case Sparse	-	1.154	570	396	706
CASALINCONTRADA	67/348	2.726	1.317	970	1.111
BRECCIAROLA (1)	75	152	65	51	52
CASALINCONTRADA *	333	1.298	624	479	562
Aceto	182	29	16	10	11
Adriani	210	40	22	14	20
Ambrosetti	323	64	31	21	22
Colle Petrano	240	59	31	20	20
Fontanelle	242	31	17	10	10
Malandra Nuova	235	58	26	19	24
Malandra Vecchia	222	24	13	10	13
San Lorenzo-Croce della Madonna	314	86	37	31	36
San Marco	231	34	17	10	10
Sciabolone	291	48	22	17	18
Scrocchetti	256	38	19	12	14
Case Sparse	-	765	377	266	299

Tavola 6.3 segue - Altitudine, popolazione residente per sesso, numero delle famiglie e delle abitazioni, per Comune e località abitata

COMUNI E LOCALITÀ ABITATE	POPOLAZIONE RESIDENTE				
	Altitudine (mt)	Totale	Di cui maschi	Famiglie	Abitazioni
CASOLI	87/532	6.116	2.948	2.261	2.558
CASOLI *	378	2.475	1.138	961	1.151
GUARENNA NUOVA	114	348	170	121	134
PIANO DI ASCIGNO	436	185	90	63	58
SELVA PIANA	156	373	184	132	153
Capoposta	386	39	19	16	15
Cappacorti	289	20	10	6	8
Caravotti	240	50	23	17	15
Casa Pietra	372	129	63	47	47
Catalli	194	22	10	12	14
Cavassotti	401	29	11	9	12
Cillitti	186	25	12	10	10
Cinonni	343	25	10	7	10
Colle Torre	388	72	33	29	30
Consalvi	386	91	47	30	23
Florentini	270	45	23	15	18
Gentili	340	34	16	13	14
Laroscia	146	72	37	27	25
Marchetti	288	57	30	19	23
Merosci	133	52	25	21	20
Minco di Lici	275	69	42	20	18
Nobili	207	14	9	5	5
Piana delle Vigne	163	111	57	36	43
Pianibbie	209	104	51	44	44
Piano Aventino	223	75	43	29	31
Piano Carlino	264	68	31	26	24
Piano la Fara	258	43	21	16	16
Pistiuoli	253	33	18	9	12
Stellucci	286	30	16	15	22
Tacconelli	343	36	18	15	14
Talone	227	32	11	9	9
Verlengia	274	37	17	13	20
Verratti	177	118	54	42	47
Vizzarro	310	37	19	13	14
Zampielli	350	32	15	14	19
Case Sparse	-	1.134	575	400	440
CASTEL FRENTANO	123/405	3.917	1.872	1.412	1.785
CASTEL FRENTANO * (1)	400	2.817	1.340	1.033	1.312
COLLE CERASE (2)	312	157	82	55	66
MOSCETE (2)	315	54	27	24	30
Clementi	240	84	37	30	41
Colle Aia I	200	14	6	5	5
Colle Aia II	201	35	18	15	15
Crocetta-Colle Grande	280	150	71	51	67
Ischia	200	17	6	5	5
Lentesco	225	47	23	16	16
Pietragrossa	252	26	13	7	8
Porrechi	218	19	10	7	14
San Vincenzo	320	38	19	11	14
Spaccarelli	200	33	18	9	9
Case Sparse	-	426	202	144	183
CASTELGUIDONE	210/973	551	263	210	285
CASTELGUIDONE *	775	393	182	157	212
Case Sparse	-	158	81	53	73
CASTIGLIONE MESSER MARINO	499/1415	2.600	1.254	920	1.215
CASTIGLIONE MESSER MARINO *	1000	2.344	1.124	833	1.086
Padule	1012	136	65	42	56
Case Sparse	-	120	65	45	73
Castel Fralano (1)	921/1415	-	-	-	-
CELENZA SUL TRIGNO	142/693	1.246	606	487	703
CELENZA SUL TRIGNO *	646	1.172	570	466	637
Case Sparse	-	74	36	21	66
CHIETI	11/348	55.876	27.030	18.255	20.269
CHIETI * (1)	330	50.551	24.359	16.756	18.615
FONTECHIARO DA CAPO (2)	193	69	37	21	21
Cascini	227	20	9	7	7
Casone del Tratturo	100	106	50	34	36
Ciarciaglini	156	74	35	25	27
Colle Marcone	285	51	27	13	15
Crocefisso	277	84	41	29	33
De Rosa	165	54	30	16	17
Fasoli	185	53	25	17	20
Iachini	122	18	10	8	8
La Torre	190	45	19	12	13
Macelli	215	22	9	7	8

Tavola 6.3 segue - Altitudine, popolazione residente per sesso, numero delle famiglie e delle abitazioni, per Comune e località abitata

COMUNI E LOCALITÀ ABITATE	POPOLAZIONE RESIDENTE				
	Altitudine (mt)	Totale	Di cui maschi	Famiglie	Abitazioni
Madonna del Buon consiglio	91	47	23	17	18
Maiana	208	21	13	9	9
Mantini	180	32	15	12	14
Meneghini	136	31	16	10	10
Primavilla	215	58	27	16	20
San Salvatore	243	36	19	11	11
Santa Maria de Criptis	240	45	19	15	16
Sciurilli	210	43	19	12	14
Sofferino	125	35	15	13	13
Tacconelli	200	41	20	16	19
Villa degli Ulivi	266	47	18	8	8
Villa del Duca	55	36	16	12	12
Villa Farina	168	21	10	5	5
Villaggio del Fanciullo	283	20	11	7	10
Villa Pini (3)	256	399	229	1	1
Villa Toppi	227	15	7	7	9
Vracone	95	25	13	8	8
Case Sparse	-	3.743	1.873	1.121	1.239
Piano Vigenne (4)	50/67	34	16	10	13
Case Sparse	-	34	16	10	13
CIVITALUPARELLA	400/1296	472	226	182	274
CIVITALUPARELLA *	903	428	205	168	252
Case Sparse	-	44	21	14	22
CIVITELLA MESSER RAIMONDO	232/1533	1.111	540	483	649
CALAZZOTTO	429	63	31	29	44
CIVITELLA MESSER RAIMONDO *	613	403	184	187	232
GALLO	387	31	17	16	37
LA FONTE	492	287	138	119	157
SELVA	517	131	62	59	83
VICENNE (1)	306	51	30	21	31
Colle San Leonardo	583	89	50	30	37
Forconi	424	13	6	7	8
Forconi II	302	31	16	10	11
Laruccia	376	12	6	5	9
Case Sparse	-	-	-	-	-
Maletta (2)	1000/1533	-	-	-	-
COLLEDIMACINE	362/1000	370	176	181	311
COLLEDIMACINE *	770	370	176	181	311
Case Sparse	-	-	-	-	-
COLLEDIMEZZO	217/829	628	291	266	413
COLLEDIMEZZO *	425	628	291	266	413
Case Sparse	-	-	-	-	-
CRECCHIO	86/276	3.184	1.568	969	1.170
CASINO VEZZANI	172	108	48	33	40
CRECCHIO *	209	605	293	196	243
SELCIAROLI STAZIONE	246	258	132	71	79
VILLA CONSALVI	246	187	86	57	62
VILLA SELCIAROLI	234	110	54	31	38
VILLA TUCCI	208	426	210	139	157
Antonucci	230	21	13	7	9
Bevilacqua	258	38	18	11	12
Casone	208	43	26	11	14
Ciaò	205	21	12	5	5
Croce di Molle-Catabbi	248	70	30	21	28
Olivastro	210	25	9	7	7
San Polo Stazione	260	21	10	9	9
Scarinci	211	61	28	16	20
Selva	250	34	20	9	10
Sgobbati	190	26	13	9	12
Strada Ortonese	205	36	17	9	13
Villa Baccile	218	70	29	25	33
Villa Formicone	220	26	15	6	7
Villa Marcone	215	17	9	6	14
Villa Mascitti	203	50	26	15	21
Villa Mucchiarelli	225	82	36	23	24
Case Sparse	-	849	434	253	313
CUPELLO	26/393	4.169	2.048	1.407	1.949
CUPELLO *	274	3.365	1.629	1.165	1.439
Montalfano	168	202	104	63	79
Ributtini	150	77	40	22	46
Case Sparse	-	525	275	157	385
DOGLIOLA	84/621	451	223	184	320
DOGLIOLA *	445	445	221	180	308
Case Sparse	-	6	2	4	12

Tavola 6.3 segue - Altitudine, popolazione residente per sesso, numero delle famiglie e delle abitazioni, per Comune e località abitata

COMUNI E LOCALITÀ ABITATE	POPOLAZIONE RESIDENTE				
	Altitudine (mt)	Totale	Di cui maschi	Famiglie	Abitazioni
FALLO	336/936	217	87	106	198
FALLO *	575	217	87	106	198
Case Sparse	-	-	-	-	-
FARA FILIORUM PETRI	135/438	1.884	930	597	817
FARA FILIORUM PETRI *	227	738	347	250	355
Colle Pagnotto (1)	345	55	26	17	22
Sant'Eufemia	285	338	178	105	138
Case Sparse	-	753	379	225	302
FARA SAN MARTINO	259/2793	1.758	835	657	819
FARA SAN MARTINO *	440	1.740	824	648	797
Case Sparse	-	18	11	9	22
Maiella (1)	404/2793	-	-	-	-
FILETTO	154/470	1.224	569	420	516
FILETTO *	403	526	234	198	240
Calvario	372	46	26	10	14
Castagna	331	32	15	8	8
Cavallo Morto	330	13	5	5	5
Colle di Sciore	406	-40	17	14	16
Fratticello-Stazione di Filetto	459	33	19	11	12
Valle	370	45	20	14	14
Viano	376	28	13	7	10
Case Sparse	-	461	220	153	197
FOSSACESIA	0/260	4.843	2.347	1.578	2.862
FOSSACESIA *	140	3.035	1.458	1.003	1.344
MARINA (1)	10	363	178	130	977
SCORCIOSA	224	386	192	148	177
Bardascillo	246	51	29	16	16
Fondi	107	66	31	15	22
Masserie	183	81	32	26	39
Strutto	62	37	19	8	8
Case Sparse	-	824	408	232	279
FRAINE	419/1111	527	246	217	412
FRAINE *	751	527	246	217	412
Case Sparse	-	-	-	-	-
FRANCAVILLA AL MARE	0/169	21.675	10.567	7.454	12.636
FRONTECHIARO	138	100	51	36	39
FRANCAVILLA AL MARE * (1)	3	19.045	9.250	6.643	11.663
PIATTELLI	57	154	79	41	44
Candeloro	165	50	28	19	19
Castelvecchio	110	81	42	18	21
Ciardini	50	87	47	23	24
Coderuto	58	44	24	14	14
Di Quinzio	106	30	12	8	10
Di Sante	120	49	26	14	16
Leonzio	125	82	47	26	27
Mancini	100	173	90	60	67
Piane-Moretto	119	28	12	9	9
Parlapiano	75	168	85	44	52
Pujese	29	40	20	14	15
Scatenato	125	86	44	25	33
Torre Ciarrapico	130	46	25	13	17
Case Sparse	-	1.412	685	447	566
FRESAGRANDINARIA	60/549	1.350	677	512	881
FRESAGRANDINARIA *	391	997	494	391	683
Cerracchio	386	26	15	7	11
Colle	488	10	6	5	10
Fonte Pescara	337	10	4	5	9
Guardiola	276	112	60	43	61
Morgia	257	13	6	5	12
Pagliarini	453	29	14	7	8
Piano Guardiola	223	43	25	14	28
Pidocchiosa	317	18	11	9	13
Pozzi	240	30	16	8	18
Zona Industriale	154	22	7	8	11
Case Sparse	-	40	19	10	17
FRISA	55/270	2.041	994	649	802
BADIA (1)	233	312	155	92	100
FRISA *	237	931	446	301	358
GUASTAMEROLI	227	690	336	225	270
Case Sparse	-	108	57	31	74

Tavola 6.3 segue - Altitudine, popolazione residente per sesso, numero delle famiglie e delle abitazioni, per Comune e località abitata

COMUNI E LOCALITÀ ABITATE	POPOLAZIONE RESIDENTE				
	Altitudine (mt)	Totale	Di cui maschi	Famiglie	Abitazioni
FURCI	124/610	1.410	679	559	776
FURCI *	550	1.216	578	499	655
Casalforzato	254	52	28	16	16
Morelle	225	48	23	15	18
Morge	302	30	17	10	14
Case Sparse	-	64	33	19	73
GAMBERALE	671/1822	486	218	186	396
GAMBERALE *	1343	168	73	73	207
Casale Bellisari	967	30	17	10	25
Casale Ciabacchi	921	22	10	8	12
Casale conicella	951	34	17	10	12
Casale Galeoti	853	54	26	19	31
Casale Giardinari	901	27	8	12	18
Casale Mosè	1052	21	10	9	14
Casale Panicotti	888	21	9	8	10
Casale Stazione Ferroviaria	671	8	2	5	13
Casale Tesoro	879	19	8	8	16
Case Sparse	-	82	38	24	38
Tre Monti (1)	1470/1822	-	-	-	-
GESSOPALENA	237/853	1.915	901	782	1.017
GESSOPALENA *	644	1.176	528	477	601
Castellana	266	14	5	7	11
Coccioli	594	22	10	11	21
Isolina	619	22	11	10	12
Longhi	445	30	15	10	13
Macchie	450	81	38	33	42
Monte San Giuliano	746	20	10	9	19
Morge della Penna	575	29	17	12	15
Pastini	500	18	8	8	16
Pincianesi I	633	65	34	27	37
Pincianesi II	597	11	6	5	5
Riguardata	421	18	9	9	19
Rossi	614	34	17	12	19
Case Sparse	-	375	193	152	187
GISSI	104/560	3.314	1.586	1.166	1.408
GISSI *	499	2.187	1.046	814	1.008
PIANO DELL'OSPEDALE-PESCHIOLA	160	229	107	74	85
Marisi	141	55	28	17	17
Montecanavella	324	14	9	7	8
Rosario	478	309	152	89	108
Rovelizio	277	29	12	9	12
Tratturo	257	55	25	18	19
Case Sparse	-	436	207	138	151
GIULIANO TEATINO	53/281	1.367	689	408	580
GIULIANO TEATINO *	272	1.169	590	349	483
Vallebotte	182	23	9	7	18
Case Sparse	-	175	90	52	79
GUARDIAGRELE	150/1750	10.120	4.902	3.344	3.938
ANELLO	408	301	147	97	108
BOCCA DI VALLE	647	247	124	82	100
CAPOROSSO	427	407	201	148	150
CAPRAFICO	402	80	41	25	26
CERCHIARA	361	151	72	44	57
COLLE BARONE	560	283	140	92	98
COLLE LUNA	467	166	82	48	53
COMINO	550	456	232	174	235
GUARDIAGRELE *	576	4.843	2.307	1.597	1.908
MELONE	453	123	57	43	54
PIANO DELLE FONTI	400	538	258	158	183
SAN BARTOLOMEO	425	257	130	83	98
SAN BIASE	285	229	112	72	80
SAN DOMENICO-COLLE BIANCO	380	306	151	107	115
SAN LEONARDO	375	105	51	33	43
SANTA LUCIA	366	171	84	59	80
SAN VINCENZO	387	200	92	61	72
SCIORILLI	517	145	63	52	64
Capuani	320	46	25	12	12
Colle Chiamato	341	12	6	6	6
Colle Spedale	451	75	37	24	24
Coste Laio	304	34	20	11	15
Giardino	431	133	64	44	50
Pagnotti	380	21	10	7	7
Case Sparse	-	791	396	265	300
Fonte Carlese (1)	1600/1825	-	-	-	-
Malelletta (2)	850/1750	-	-	-	-
GUILMI	265/674	660	321	274	336
GUILMI *	674	629	309	262	321
Case Sparse	-	31	12	12	15

Tavola 6.3 segue - Altitudine, popolazione residente per sesso, numero delle famiglie e delle abitazioni, per Comune e località abitata

COMUNI E LOCALITÀ ABITATE	POPOLAZIONE RESIDENTE				
	Altitudine (mt)	Totale	Di cui maschi	Famiglie	Abitazioni
LAMA DEI PELIGNI	286/2690	1.515	702	685	1.070
CORPI SANTI	550	123	62	56	107
FICO SAN MARTINO (1)	327	37	18	15	18
FONTEROSSI	415	47	19	26	50
LAMA DEI PELIGNI *	669	1.207	551	545	810
Convento Franciscano (2)	710	7	5	2	3
Pianimarini	322	21	10	11	29
Vaccarda	365	53	29	20	30
Case Sparse	-	20	8	10	23
Malella (3)	725/2690	-	-	-	-
LANCIANO	34/411	34.006	16.529	11.066	13.385
COSTA DI CHIETI (1)	265	225	118	64	73
LANCIANO * (2)	265	28.316	13.677	9.271	11.071
RIZZACORNO	186	217	106	74	89
SANT'AMATO-NASUTI (3)	272	745	377	238	274
SANT'ONOFRIO	134	69	34	20	21
VILLA ELCE	216	158	81	47	60
Buongarzone	199	20	12	10	13
Camicie	186	24	13	8	9
Camicie I	233	15	6	5	9
Campitelli	186	45	19	18	22
Candelori	210	73	39	21	26
Carrieri	153	35	21	12	15
Carrieri I	170	39	21	14	19
Follani III	300	36	18	13	14
Fontanelle	265	50	28	19	28
Fonte Barile	345	108	53	37	48
Giammarino	299	166	79	53	83
Gnemme	235	32	16	9	10
Marcianese II	350	60	31	19	28
Paolucci	122	25	17	4	8
Pasquini	142	47	24	19	26
Picchiatelli	282	57	33	18	29
Re di Coppe	325	91	48	25	42
Rotelle	300	86	39	27	34
Santa Maria dei Mesi I	239	63	25	18	21
Santo Iorio I	160	25	14	9	13
Spaccarelli	176	28	11	9	14
Spoltore	247	44	28	15	26
Torre Marino	290	39	19	14	15
Torre Marino I	320	39	20	13	15
Case Sparse	-	3.029	1.502	943	1.230
LENTELLA	43/450	773	371	281	372
LENTELLA *	398	707	335	262	346
Case Sparse	-	66	36	19	26
LETTOPALENA	462/2500	449	225	174	281
LETTOPALENA *	680	448	225	173	279
Case Sparse	-	1	-	1	2
Malella (1)	1300/2500	-	-	-	-
LISCIA	279/875	887	443	344	503
LISCIA *	740	887	443	344	503
Case Sparse	-	-	-	-	-
MIGLIANICO	5/231	4.356	2.153	1.353	1.698
MIGLIANICO *	125	1.455	708	480	595
Biasone-Pallottella	179	117	64	38	54
Caramanico	15	28	16	9	14
Ciaffante	20	48	23	13	14
Ciriaco	35	15	6	6	7
Cocciasecca	30	13	7	5	11
Cupazzo	145	72	34	20	22
Damuccio	20	40	19	16	18
Di Tizio	75	24	10	8	10
Ferrara	20	129	68	40	44
Marapelle	115	27	13	8	10
Mazzano	70	36	16	9	9
Micavante	40	28	14	8	15
Piane	27	275	125	73	82
Prato	50	31	15	9	10
Quattrostrate	35	18	7	6	6
Renzetto	154	159	77	52	71
Rosa	49	63	30	18	22
Sant'Antonio	60	39	20	12	12
Sconchiglio	48	57	27	18	21
Serepenne	75	22	11	6	9
Stella	30	66	31	23	26
Stipani-Grannonico	30	66	35	18	24
Case Sparse	-	1.528	777	458	592

Tavola 6.3 segue - Altitudine, popolazione residente per sesso, numero delle famiglie e delle abitazioni, per Comune e località abitata

COMUNI E LOCALITÀ ABITATE	POPOLAZIONE RESIDENTE				
	Altitudine (mt)	Totale	Di cui maschi	Famiglie	Abitazioni
MONTAZZOLI	291/1363	1.233	614	398	586
MONTAZZOLI *	850	1.019	501	343	498
SAN GIOVANNI	549	198	105	51	52
Case Sparse	-	16	8	4	36
MONTEBELLO SUL SANGRO	475/980	169	57	99	152
MONTEBELLO SUL SANGRO *	810	164	55	98	151
Case Sparse	-	5	2	1	1
MONTEFERRANTE	278/1363	216	99	97	179
MONTEFERRANTE *	800	216	99	97	179
Case Sparse	-	-	-	-	-
MONTELAPIANO	350/1015	164	79	74	203
MONTELAPIANO *	740	164	79	74	203
Case Sparse	-	-	-	-	-
MONTENERODOMO	607/1578	1.020	497	369	536
MONTENERODOMO *	1165	655	311	249	387
Fonticelle	1000	95	50	38	51
Selvoni	1083	22	12	8	8
Case Sparse	-	248	124	74	90
MONTEODORISIO	40/335	2.259	1.135	782	963
MONTEODORISIO *	315	1.651	811	597	738
San Berardino	250	89	44	27	27
Santa Lucia	260	141	74	46	52
Case Sparse	-	378	206	112	146
MOZZAGROGNA	28/290	1.975	959	650	784
MOZZAGROGNA * (1)	223	777	379	269	335
VILLA ROMAGNOLI (1)	269	586	277	201	230
Castel di Sette	66	69	38	21	25
Castel di Sette I	35	35	13	10	11
Castelli	255	37	17	10	11
Cavezza	122	61	30	20	23
La Cornice	162	71	33	21	25
Lucianetti	170	98	47	30	34
Rosciavizza	125	46	25	14	17
Case Sparse	-	189	98	52	71
La Presina-Torretta (2)	60/141	-	-	-	-
Case Sparse	-	-	-	-	-
Pineta-Villa Romagnoli (2)	239/262	6	2	2	2
MOZZAGROGNA (3)	239	4	2	1	1
VILLA ROMAGNOLI (4)	262	2	-	1	1
Case Sparse	-	-	-	-	-
ORSOGNA	120/463	4.111	1.945	1.511	1.895
ORSOGNA *	430	3.101	1.447	1.201	1.445
Brecciarola	300	40	17	12	20
San Basile	361	127	57	36	45
Case Sparse	-	843	424	262	385
ORTONA	0/200	22.601	11.059	7.439	9.014
BARDELLA V (1)	27	8	4	4	10
FORO	6	254	120	83	107
LIDO RICCIO	5	207	104	69	246
ORTONA *	72	13.086	6.347	4.453	5.092
POSTILLI (2)	3	102	51	30	40
VILLA CALDARI	182	835	407	279	320
VILLA CARLONE	157	309	156	89	102
VILLA GRANDE	131	457	229	153	180
VILLA ROGATTI	145	275	138	95	108
VILLA SAN LEONARDO	109	692	333	220	243
VILLA SAN NICOLA	108	345	158	117	150
VILLA TORRE	125	197	94	68	78
Alboreto	133	107	60	30	33
Aquilano	100	139	63	41	50
Arielli	11	42	23	15	19
Bardella	117	85	35	25	36
Bardella III	14	111	53	38	43
Bardella VI	133	30	14	11	19
Bavi	74	38	16	11	25
Caldari-Stazione	183	68	31	18	20
Caldari-Stazione I	176	49	25	15	16
Cappellini	122	104	52	27	35
Casone	101	101	53	33	42
Ciampino	78	89	48	35	44
Civitarese	110	146	81	39	49
Colombo	127	36	16	10	12
Colombo I	133	36	20	6	8
Cucullo	155	162	82	52	57

Tavola 6.3 segue - Altitudine, popolazione residente per sesso, numero delle famiglie e delle abitazioni, per Comune e località abitata

COMUNI E LOCALITÀ ABITATE	POPOLAZIONE RESIDENTE				
	Altitudine (mt)	Totale	Di cui maschi	Famiglie	Abitazioni
Feudo	98	219	110	63	74
Fonticelli	83	31	16	10	17
Foro III	7	37	15	9	11
Fossato	77	69	35	25	59
Fossato I	71	43	23	12	18
Gagliarda	112	74	39	22	24
Gagliarda II	114	106	49	31	32
Gagliarda III	104	91	41	24	29
Ghiomera	5	28	12	9	10
Lazzaretto	80	149	76	45	57
Morrecone	124	60	31	16	18
Peticcia	35	46	20	16	22
Riccio	67	107	53	34	44
Riccio I	71	54	28	15	21
Riccio II	51	82	44	23	31
Riccio III	88	54	27	15	17
Ripari Bardella	30	147	70	49	92
Ripari di Giobbe	65	27	11	12	22
San Donato	85	234	115	70	78
San Donato V	79	55	28	16	21
San Donato VI	64	63	30	17	22
San Donato VII	11	12	5	5	10
San Donato IV - Acquabella	6	94	47	29	40
San Donato I - Moro	76	71	38	22	25
San Giuliano	93	47	24	14	19
San Marco	62	76	39	22	31
San Martino	140	124	58	34	35
San Nicola II	106	25	14	9	12
San Nicola III	95	34	15	12	12
San Pietro	79	87	43	29	32
Santa Liberata	62	56	29	19	19
Santa Lucia	85	101	53	28	29
Santa Lucia II	80	37	26	12	12
Savini	110	209	105	60	72
Schiavi	62	27	13	9	12
Torre Mucchia	58	23	14	7	13
Villa Deo-Villa Panaro	141	105	49	33	46
Villa Iubatti	161	215	108	67	73
Villa Magna	71	34	22	5	5
Case Sparse	-	1.338	671	424	614
PAGLIETA	12/284	4.394	2.173	1.468	1.634
PAGLIETA *	235	2.567	1.248	885	994
PIANO LA BARCA-CARINCI	42	339	167	111	122
SANT'EGIDIO	32	631	324	188	202
Colle Martino	89	45	22	15	24
Coste d'Annunzio	235	32	19	14	14
Guastaccioncio	32	20	7	5	8
Pedicagne Colle Martino	25	91	44	33	35
Pinciare	81	32	18	10	11
Prangiarella	91	108	52	33	33
Prato	70	114	60	42	45
Torre	169	67	34	20	21
Turaglie	138	31	14	9	9
Case Sparse	-	317	164	103	116
PALENA	603/2565	1.567	761	603	1.334
PALENA *	767	1.502	722	581	1.062
Rione Sant'Antonio	873	33	19	12	218
Case Sparse	-	32	20	10	54
Cocchia (1)	1600/2380	-	-	-	-
Case Sparse	-	-	-	-	-
Maieffa (2)	925/2565	-	-	-	-
Monte Secine (2)	1260/1873	-	-	-	-
PALMOLI	168/727	1.292	640	503	856
FONTELACASA	524	128	63	36	48
PALMOLI *	711	1.042	506	422	642
Case Sparse	-	122	71	45	166
PALOMBARO	222/2017	1.233	603	534	788
PALOMBARO *	536	674	320	299	456
Cantagufò	520	72	36	34	47
Confini	505	63	29	31	42
Limiti di Sopra	328	59	34	19	26
Sant'Antonio	277	18	10	10	12
Vallone	475	26	16	11	12
Vignaverde	530	70	33	33	35
Case Sparse	-	251	125	97	158
La Valle (1)	222/2017	-	-	-	-

Tavola 6.3 segue - Altitudine, popolazione residente per sesso, numero delle famiglie e delle abitazioni, per Comune e località abitata

COMUNI E LOCALITÀ ABITATE	POPOLAZIONE RESIDENTE				
	Altitudine (mt)	Totale	Di cui maschi	Famiglie	Abitazioni
PENNADOMO	190/823	415	200	182	415
PENNADOMO *	460	362	170	165	390
Case Sparse	-	53	30	17	25
PENNAPIEDIMONTE	250/2692	669	321	279	460
PENNAPIEDIMONTE *	669	363	167	165	290
Capolegrotti	462	63	31	22	31
Colli	550	35	17	16	19
Defenza	476	9	4	5	7
Pisavini	506	20	11	9	11
Vicende	512	32	18	10	12
Case Sparse	-	147	73	52	90
Fonte Carlese (1)	1600/1825	-	-	-	-
Maielletta (2)	1892/1950	-	-	-	-
Monte Cavallo (3)	537/2692	-	-	-	-
Rifugio Bruno Pomilio (4)	1775/1900	-	-	-	-
Case Sparse	-	-	-	-	-
PERANO	88/351	1.679	826	565	645
PERANO *	256	493	223	182	214
PIANE D'ARCHI-QUADRONI (1)	123	639	327	199	229
SAN TOMMASO (2)	114	240	118	81	88
Barbetti	97	15	6	6	7
Crocetta	174	95	47	32	34
San Pastore	120	49	26	16	16
Sciorilli	95	25	15	9	10
Tomassuoli	112	94	50	30	35
Tramozzini	97	29	14	10	12
Case Sparse	-	-	-	-	-
PIETRAFERRAZZANA	242/673	164	76	74	139
PIETRAFERRAZZANA *	357	164	76	74	139
Case Sparse	-	-	-	-	-
PIZZOFERRATO	617/1626	1.307	627	441	2.054
PIZZOFERRATO *	1251	535	246	208	348
VALLE DEL SOLE (1)	1403	12	6	5	1.404
Berardinelli	770	39	20	12	17
Cacalaceni	709	46	22	11	15
Colavi	1020	29	16	9	10
Colle dell'Esca (2)	863	14	5	4	6
Fannini	892	20	11	7	9
Fortunati	1045	99	45	27	37
Greci	1095	61	28	16	18
Isipponi	863	35	19	13	13
Luigiotti	875	36	19	9	11
Mincochiorto (2)	1010	6	4	3	5
Minco d'Adamo	1182	14	6	7	10
Pasconi	800	54	30	16	25
Pasquarelli	845	48	22	12	18
Peparuoli	845	28	11	7	10
Pettirossi	747	19	10	7	7
Pinciari	792	16	5	9	11
Case Sparse	-	196	102	59	80
POGGIOFIORITO	100/367	1.028	493	345	486
POGGIOFIORITO *	290	627	306	219	295
Case Sparse	-	401	187	126	191
POLLUTRI	23/320	2.473	1.203	913	1.253
POLLUTRI *	180	1.011	467	411	573
Civita	204	262	131	90	121
Martina	120	261	136	89	112
Piano Croce-Piano Valle	146	544	272	184	256
San Barbato	290	329	162	116	144
Case Sparse	-	66	35	23	47
PRETORO	247/1950	1.113	533	366	706
PASSO LANCIANO (1)	1294	16	7	6	47
PRETORO *	560	695	329	236	418
Colle Pagnotto (2)	346	83	40	27	35
Crocifisso	440	200	98	63	93
Case Sparse	-	119	59	34	113
Maielletta (3)	1892/1950	-	-	-	-
QUADRI	535/1052	1.040	503	357	450
QUADRI *	640	1.003	487	350	443
Valle Sacchette (1)	792	23	12	4	4
Vicenne (1)	918	14	4	3	3
Case Sparse	-	-	-	-	-

Tavola 6.3 segue - Altitudine, popolazione residente per sesso, numero delle famiglie e delle abitazioni, per Comune e località abitata

COMUNI E LOCALITÀ ABITATE	POPOLAZIONE RESIDENTE				
	Altitudine (mt)	Totale	Di cui maschi	Famiglie	Abitazioni
RAPINO	246/1900	1.569	770	566	829
RAPINO *	420	1.488	729	544	785
Pretara	344	36	19	9	12
Case Sparse	-	43	21	12	31
Gravetta (1)	785/1892	-	-	-	-
Rifugio Bruno Pomilio (2)	1775/1900	2	1	1	1
Case Sparse	-	2	1	1	1
RIPA TEATINA	25/281	3.587	1.818	1.159	1.273
RIPA TEATINA *	199	1.375	695	466	504
Castello	145	53	29	16	22
Cesare Augusto	211	22	13	8	8
Cianchino	100	43	21	11	14
Colletti	190	34	19	10	12
Feuccio	235	35	18	13	14
Foro	62	139	66	40	47
Frantoio	180	31	17	9	9
Galliani	90	20	10	8	8
Giampaolo	143	37	17	11	12
Martelli	100	35	18	10	11
Quattro Strade	51	43	22	15	18
Rasiccio	215	80	40	25	29
Ricciuti	125	28	11	7	8
Rosario	175	48	22	17	18
Taccarelli	141	35	15	10	11
Tiboni	201	74	33	23	23
Trettomesi	239	76	41	24	24
Vallone	141	22	11	5	5
Case Sparse	-	1.357	700	431	476
ROCCAMONTEPIANO	115/652	1.996	997	674	822
REGINALDO	161	118	63	35	41
SAN ROCCO *	458	793	397	270	330
Baroni	289	16	8	7	7
Cappuccini (1)	560	3	3	-	-
Case Belli	350	13	7	5	7
Cinquina	192	28	14	9	9
Corsi	275	35	17	11	13
Fanatici	288	25	13	9	11
Francione	340	20	11	8	13
Giancamillo	303	21	10	7	8
Giancoli	248	27	9	10	10
Legnini	244	24	13	7	8
Liberati	287	34	16	12	14
Manicottelli	405	37	18	12	14
Moreto	153	46	27	13	13
Papetti	283	24	10	6	9
Pilati	313	30	16	11	11
Pioppi	293	30	16	11	12
Pomaro	325	59	33	19	25
Tabbanoni	364	16	7	7	7
Terranova	302	53	23	18	21
Tracanna	375	41	20	14	18
Case Sparse	-	493	246	173	221
ROCCA SAN GIOVANNI	0/217	2.364	1.177	789	1.007
PIANE FAVARO V (1)	110	4	2	2	23
ROCCA SAN GIOVANNI *	155	731	363	255	317
SANTA CALCAGNA (2)	190	135	64	44	51
VALLEVÒ (3)	25	221	115	76	130
Bocache I	148	24	14	6	7
Bocache II	148	31	13	9	12
Lappeto	150	25	13	8	8
Novella I	150	27	15	9	10
Novella II	180	123	65	45	51
Piane Favaro	108	202	101	70	80
Piane Favaro III	110	18	9	8	15
Piane Favaro IV	110	32	17	11	12
Puncichitti	130	35	17	10	14
Tagliaterra	160	13	6	5	5
Valle Carburra	185	21	9	8	11
Valle Santa Maria	190	18	7	7	8
Vallevò I	25	37	19	14	16
Vetiche I	121	15	8	7	7
Vetiche II	120	23	11	6	7
Case Sparse	-	629	309	189	223

Tavola 6.3 segue - Altitudine, popolazione residente per sesso, numero delle famiglie e delle abitazioni, per Comune e località abitata

COMUNI E LOCALITÀ ABITATE	POPOLAZIONE RESIDENTE				
	Altitudine (mt)	Totale	Di cui maschi	Famiglie	Abitazioni
ROCCASCALEGNA	120/610	1.557	753	575	630
AIA DI ROCCO	530	209	103	72	80
CAPRIGLIA	290	204	98	73	76
COLLE BUONO	420	134	65	44	47
COLLE GRANDE	472	151	72	56	65
ROCCASCALEGNA *	455	385	191	161	179
Agoniera	333	14	7	5	5
Articciaro	210	57	29	23	25
Campo Tradizio	254	26	12	8	9
Finocchieto	408	101	49	34	35
Fontacchio	231	44	20	19	21
Macchie	229	53	25	16	17
Pagliari Gentili	300	19	9	7	7
San Pancrazio	492	34	13	12	12
Solagne	262	84	39	29	32
Case Sparse	-	42	21	16	20
ROCCASPINALVETI	365/1390	1.916	963	696	692
ACQUAVIVA	772	98	50	40	37
FATTICCE	570	138	64	49	50
OLMI	652	186	89	75	77
ROCCASPINALVETI *	740	761	399	277	263
SAN CRISTOFORO	521	160	74	54	47
SANTA GIUSTA	544	114	55	38	37
SERRE	502	182	96	57	72
Campo Soci	563	14	7	6	5
Chiuse	597	18	8	7	7
Quercialtieri	602	152	75	51	53
Salconeto	638	17	8	8	7
Tesoro	698	41	21	16	15
Vallocchie Torre	774	33	17	16	20
Case Sparse	-	2	-	2	2
ROIO DEL SANGRO	558/1321	245	102	131	273
ROIO DEL SANGRO *	870	240	99	129	270
Case Sparse	-	5	3	2	3
Bosco Monte la Rocca (1)	1050/1175	-	-	-	-
Case Sparse	-	-	-	-	-
Orti (2)	260/287	-	-	-	-
VILLA SANTA MARIA (3)	287	-	-	-	-
Case Sparse	-	-	-	-	-
Roitello (4)	287/630	-	-	-	-
Case Sparse	-	-	-	-	-
ROSELLO	531/1239	431	196	211	392
GIULIOPOLI	736	126	59	59	126
ROSELLO *	920	256	114	137	256
Case Sparse	-	49	23	15	10
Bosco Monte la Rocca (1)	1050/1175	-	-	-	-
Case Sparse	-	-	-	-	-
Monte del Cerro (2)	1072/1195	-	-	-	-
Case Sparse	-	-	-	-	-
Quarto San Giovanni Vallazzuna (3)	899/1155	-	-	-	-
Case Sparse	-	-	-	-	-
SAN BUONO	140/897	1.333	645	551	898
SAN BUONO *	470	1.059	500	452	721
Cantarelli	539	63	31	20	29
Convento di Sant'Antonio (1)	466	5	3	1	5
Case Sparse	-	86	46	30	61
Pantano (2)	140/462	120	65	48	82
Pantano	148	34	18	15	25
Case Sparse	-	86	47	33	57
SAN GIOVANNI LIPIONI	190/717	422	215	183	287
SAN GIOVANNI LIPIONI *	545	422	215	183	286
Case Sparse	-	-	-	-	1
SAN GIOVANNI TEATINO	7/212	8.449	4.146	2.816	3.257
SAMBUCETO * (1)	15	5.483	2.683	1.842	2.084
SAN GIOVANNI TEATINO	145	181	90	69	92
D'Illo	13	23	11	11	12
Muffo	13	185	96	56	62
Serraiocco	152	82	39	27	31
Case Sparse	-	2.272	1.121	743	887
Fontechiaro da Capo (2)	100/208	223	106	68	89
FONTECHIARO DA CAPO (3)	190	157	75	48	61
Case Sparse	-	66	31	20	28

Tavola 6.3 segue - Altitudine, popolazione residente per sesso, numero delle famiglie e delle abitazioni, per Comune e località abitata

COMUNI E LOCALITÀ ABITATE	POPOLAZIONE RESIDENTE				
	Altitudine (mt)	Totale	Di cui maschi	Famiglie	Abitazioni
SAN MARTINO SULLA MARRUCINA	156/440	920	431	341	376
SAN MARTINO SULLA MARRUCINA *	420	359	162	137	155
Colle di Paolo	376	76	33	25	25
Fonte Giardino	384	182	89	65	73
Gamberale	395	62	31	19	21
Case Sparse	-	241	116	95	102
SAN SALVO	0/119	15.527	7.842	4.898	8.669
SAN SALVO *	100	14.533	7.328	4.572	5.609
SAN SALVO MARINA	4	994	514	326	3.060
Case Sparse	-	-	-	-	-
SANTA MARIA IMBARO	29/262	1.495	731	483	574
SANTA MARIA IMBARO * (1)	224	1.009	505	329	393
Borgata Fattore	131	16	7	5	7
Borgata Fattore I	126	15	7	5	5
Borgata Fattore II	103	37	16	12	15
Borgata Perilli	236	69	34	22	26
Case Sparse	-	343	158	108	125
La Presina-Torretta (2)	60/141	-	-	-	-
Case Sparse	-	-	-	-	-
Pineta-Villa Romagnoli (2)	239/262	6	4	2	3
MOZZAGROGNA (3)	239	-	-	-	-
VILLA ROMAGNOLI (4)	262	6	4	2	3
SANT'EUSANIO DEL SANGRO	68/311	2.543	1.223	985	1.096
CASTELLATA	149	155	77	60	66
COTTI	150	129	58	43	48
SANT'EUSANIO DEL SANGRO *	207	832	391	348	406
Brecciaio	77	222	116	72	78
Candeloro	120	54	28	25	25
Castello	216	94	44	35	35
Fontepaduli	279	298	147	116	127
Piana delle Mele	157	118	62	43	44
Salvagnola	236	42	24	16	16
Santa Lucia I	183	230	105	96	112
Santa Lucia II	200	45	22	11	12
Saponelli	138	73	31	26	27
Tori	140	89	39	33	34
Case Sparse	-	162	79	61	66
SAN VITO CHIETINO	0/171	5.046	2.426	1.786	2.499
MANCINI	129	147	72	48	57
SANT'APOLLINARE	150	819	403	295	389
SAN VITO CHIETINO * (1)	122	3.020	1.434	1.088	1.595
Acquaviva	138	41	17	16	28
Bufara	130	53	23	17	19
Cese	65	108	55	36	43
Murata Alta	93	58	28	22	26
Pontoni	110	97	44	39	49
Rapanice	114	50	25	16	22
Case Sparse	-	653	325	209	271
SCERNI	55/333	3.848	1.894	1.365	1.656
SCERNI *	281	2.884	1.423	1.035	1.245
Annunziata	203	26	12	9	17
Cerese	190	55	30	20	25
Cipressi	218	41	18	12	17
Colle Breccioli	161	88	44	29	32
Colle Marrollo	220	247	130	87	124
Colle Orzo	263	128	59	46	47
Fontenuova	193	74	35	25	26
Reliscia	201	78	36	24	29
Case Sparse	-	227	107	78	94
SCHIAVI DI ABRUZZO	254/1290	1.965	842	936	1.970
CANNAVINA	602	190	73	98	150
SAN MARTINO	607	150	60	78	123
SCHIAVI DI ABRUZZO *	1172	414	186	180	720
TAVERNA	644	122	49	67	125
Badia	662	44	18	24	44
Badia I	620	18	8	10	15
Borrello	865	36	14	15	21
Canale	725	129	51	64	92
Casali	630	113	51	48	77
Cupello	518	87	39	41	57
Fonte la Spugna	797	15	5	6	15
Fosso Cioffoello	904	26	10	11	14
Rione Marcucci	731	23	9	9	16

Tavola 6.3 segue - Altitudine, popolazione residente per sesso, numero delle famiglie e delle abitazioni, per Comune e località abitata

COMUNI E LOCALITÀ ABITATE	POPOLAZIONE RESIDENTE				
	Altitudine (mt)	Totale	Di cui maschi	Famiglie	Abitazioni
Salce	716	127	48	67	133
Salce I	597	43	17	22	44
San Martino I	437	20	11	11	19
Taverna I	600	42	15	21	35
Valli	716	36	14	22	26
Valli I	925	102	50	40	52
Valloni	1005	48	28	24	31
Valloni I	907	46	24	17	28
Villaggio	602	38	18	18	31
Case Sparse	-	96	44	43	102
Carapellese (1)	282/622	-	-	-	-
Case Sparse	-	-	-	-	-
TARANTA PELIGNA	378/2646	632	301	255	321
TARANTA PELIGNA *	460	632	301	255	321
Case Sparse	-	-	-	-	-
Maiella (1)	1000/2646	-	-	-	-
TOLLO	33/205	4.130	2.060	1.344	1.561
COLLE CAVALIERI	112	230	120	65	80
TOLLO *	152	3.153	1.573	1.041	1.202
Collesecco	150	79	39	24	26
Medoro	97	76	40	23	23
Piana Mozzone	128	128	61	42	49
Venna	58	91	45	30	35
Case Sparse	-	373	182	119	146
TORINO DI SANGRO	0/257	3.109	1.504	1.079	1.821
BORGATA MARINA	5	121	65	46	225
TORINO DI SANGRO *	164	1.236	580	462	706
Lago Dragoni	26	31	17	12	38
Valle Caterina	24	11	5	7	47
Case Sparse	-	1.710	837	552	805
TORNARECCIO	308/985	2.052	973	754	1.011
SAN GIOVANNI	607	486	229	169	215
TORNARECCIO *	630	1.371	651	519	723
Colle Case	584	100	49	29	31
Tornicchio	456	89	41	35	40
Case Sparse	-	6	3	2	2
TORREBRUNA	290/1160	1.387	677	568	682
GUARDIABRUNA	863	450	222	192	250
TORREBRUNA *	845	933	453	375	431
Case Sparse	-	4	2	1	1
TORREVECCHIA TEATINA	12/246	3.170	1.594	941	1.151
CASTELFERRATO	155	418	209	133	164
TORREMONTANARA	65	219	117	67	73
TORREVECCHIA TEATINA *	240	575	293	184	230
Cianchetta	138	93	49	27	33
Salute	187	33	14	10	15
Sanguineto	118	104	56	32	39
Case Sparse	-	1.728	856	488	597
TORRICELLA PELIGNA	190/1038	1.833	872	802	1.236
COLLE ZINGARO	700	141	67	53	77
FALLASCOSO	923	132	62	63	123
TORRICELLA PELIGNA *	910	1.169	548	522	765
Bufalara	392	53	26	21	25
Madonna del Roseto	743	36	19	17	28
Morretto	652	38	18	14	17
Purgatoio	706	14	7	6	11
San Giusto	632	50	22	22	43
Stazzo dei Cavalli	552	18	9	9	15
Villa Roseto	695	10	6	5	8
Case Sparse	-	172	88	70	124
TREGLIO	52/240	1.133	553	340	458
CONA (1)	158	12	4	4	5
PAGLIARONE (2)	190	130	64	41	52
SACCHETTI (3)	189	133	65	39	51
SAN GIORGIO	202	133	64	38	44
SAN MARTINO (3)	188	150	77	46	61
TREGLIO *	183	317	148	101	151
Castellana	90	25	17	6	10
Mozzoni	204	55	26	16	19
Severini	221	40	19	12	12
Case Sparse	-	138	69	37	53

Tavola 6.3 segue - Altitudine, popolazione residente per sesso, numero delle famiglie e delle abitazioni, per Comune e località abitata

COMUNI E LOCALITÀ ABITATE	POPOLAZIONE RESIDENTE				
	Altitudine (mt)	Totale	Di cui maschi	Famiglie	Abitazioni
TUFILLO	103/705	641	293	258	380
TUFILLO *	555	624	287	253	372
Case Sparse	-	17	6	5	8
VACRI	94/373	1.703	827	553	731
VACRI *	310	317	148	120	172
Capo Croce-Fontanelle	173	49	26	16	23
Sant'Agata	307	38	20	13	15
San Vincenzo	120	27	12	8	11
Selve	159	84	42	31	39
Case Sparse	-	1.188	579	365	471
VASTO	0/254	32.880	16.163	10.638	14.308
COLLEPIZZUTO	86	276	141	72	76
MARINA DI VASTO	13	1.719	844	588	2.225
PORTO DI VASTO	30	162	77	61	85
SAN LORENZO	171	150	78	50	60
VASTO *	144	26.945	13.191	8.751	10.409
Catello	147	29	14	10	11
Del Borrello	104	28	12	8	16
Genova-Rulli	32	20	9	5	5
Iacobucci	63	66	32	25	25
Luci	208	63	30	22	25
Maddalena	140	128	67	38	40
Pagliarelli	80	93	43	29	37
Roselli	69	87	46	26	31
Sant'Onofrio	167	243	101	60	68
Vignola	26	24	10	10	45
Villa de Nardis	133	141	73	46	58
Zimarino	76	23	12	7	9
Case Sparse	-	2.683	1.383	830	1.083
VILLALFONSINA	11/244	1.126	541	448	521
VILLALFONSINA *	203	494	226	217	277
Campo di Pardo	205	27	14	9	9
Castracani	145	28	12	11	11
Di Tullio	110	15	8	5	5
Pallano	103	9	5	5	5
Ripari	100	12	6	6	6
Taglioni	165	107	45	41	45
Travaglino	106	23	10	10	10
Valle de Yure	180	19	12	6	6
Case Sparse	-	392	203	138	147
VILLAMAGNA	65/328	2.415	1.205	782	985
VILLAMAGNA *	255	1.112	548	370	431
Case Sparse	-	1.281	647	407	546
Colle dei Preti (1)	126/212	22	10	5	8
Case Sparse	-	22	10	5	8
VILLA SANTA MARIA	208/667	1.532	740	596	944
VILLA SANTA MARIA * (1)	320	1.339	632	536	874
Poggio	333	72	41	24	30
Santa Maria in Basilico (2)	374	6	4	-	-
Case Sparse	-	106	58	33	34
Orti (3)	260/287	9	5	3	6
VILLA SANTA MARIA (4)	287	9	5	3	6
Case Sparse	-	-	-	-	-
Roltello (5)	287/630	-	-	-	-
Case Sparse	-	-	-	-	-

NOTE ALLA TAVOLA 6.3

(*) LA LOCALITÀ ABITATA OVE È SITUATA LA CASA COMUNALE (GENERALMENTE IL CENTRO CAPOLUOGO) È CONTRASSEGNA DA UN ASTERISCO.

ARCHI

- (1) CENTRO CONTIGUO AL CENTRO OMONIMO DEL COMUNE DI PERANO.
- (2) CENTRO CONTIGUO AL CENTRO OMONIMO DEL COMUNE DI ATESSA.

ATESSA

- (1) CENTRO CONTIGUO AL CENTRO OMONIMO DEL COMUNE DI ARCHI.
- (2) CENTRO CONTIGUO AL CENTRO OMONIMO DEL COMUNE DI PERANO.
- (3) NUCLEO SPECIALE: CONVENTO.
- (4) AREA SPECIALE: ISOLA AMMINISTRATIVA.

CASALINCONTRADA

- (1) CENTRO CONTIGUO AL CENTRO CHIETI DEL COMUNE OMONIMO.

CASTEL FRENTANO

- (1) CENTRO CONTIGUO AL CENTRO LANCIANO DEL COMUNE OMONIMO.
- (2) CENTRO CONTIGUO AL CENTRO SANT'AMATO-NASUTI DEL COMUNE DI LANCIANO.

CASTIGLIONE MESSER MARINO

- (1) AREA SPECIALE: MONTAGNA DISABITATA.

CHIETI

- (1) CENTRO CONTIGUO AL CENTRO BRECCAROLA DEL COMUNE DI CASALINCONTRADA.
- (2) CENTRO CONTIGUO AL CENTRO OMONIMO DEL COMUNE DI SAN GIOVANNI TEATINO.
- (3) NUCLEO SPECIALE: CASA DI CURA.
- (4) AREA SPECIALE: TERRITORIO IN CONTESTAZIONE CON IL COMUNE DI MANOPPELLO (PE).

CIVITELLA MESSER RAIMONDO

- (1) CENTRO CONTIGUO AL CENTRO FICO SAN MARTINO DEL COMUNE DI LAMA DEI PELIGNI.
- (2) AREA SPECIALE: MONTAGNA DISABITATA.

FARA FILIORUM PETRI

- (1) NUCLEO CONTIGUO AL NUCLEO OMONIMO DEL COMUNE DI PRETORO.

FARA SAN MARTINO

- (1) AREA SPECIALE: MONTAGNA DISABITATA.

FOSSACESIA

- (1) CENTRO CONTIGUO AL CENTRO PIANE FAVARO V DEL COMUNE DI ROCCA SAN GIOVANNI.

FRANCAVILLA AL MARE

- (1) CENTRO CONTIGUO AL CENTRO PESCARA DEL COMUNE OMONIMO ED AL CENTRO POSTILLI DEL COMUNE DI ORTONA.

FRISA

- (1) CENTRO CONTIGUO AL CENTRO COSTA DI CHIETI DEL COMUNE DI LANCIANO.

GAMBERALE

- (1) AREA SPECIALE: MONTAGNA DISABITATA.

GUARDIAGRELE

- (1) AREA SPECIALE: TERRITORIO IN CONTESTAZIONE CON IL COMUNE DI PENNAPIEDIMONTE; MONTAGNA DISABITATA.
- (2) AREA SPECIALE: MONTAGNA DISABITATA.

LAMA DEI PELIGNI

- (1) CENTRO CONTIGUO AL CENTRO VICENNE DEL COMUNE DI CIVITELLA MESSER RAIMONDO.
- (2) NUCLEO SPECIALE: CONVENTO.
- (3) AREA SPECIALE: MONTAGNA DISABITATA.

LANCIANO

- (1) CENTRO CONTIGUO AL CENTRO BADIA DEL COMUNE DI FRISA.
- (2) CENTRO CONTIGUO AI CENTRI SACCHETTI E SAN MARTINO DEL COMUNE DI TREGLIO ED AL CENTRO CASTEL FRENTANO DEL COMUNE OMONIMO.
- (3) CENTRO CONTIGUO AI CENTRI MOSCETE E COLLE CERASE DEL COMUNE DI CASTEL FRENTANO.

LETTOPALENA

- (1) AREA SPECIALE: MONTAGNA DISABITATA.

MOZZAGROGNA

- (1) CENTRO CHE SI ESTENDE NEL TERRITORIO IN CONTESTAZIONE CON IL COMUNE DI SANTA MARIA IMBARO.
- (2) AREA SPECIALE: TERRITORIO IN CONTESTAZIONE CON IL COMUNE DI SANTA MARIA IMBARO.
- (3) PARTE DI CENTRO COMPRESO TRA I CENTRI MOZZAGROGNA E SANTA MARIA IMBARO DEI COMUNI OMONIMI.
- (4) PARTE DI CENTRO CHE RICADE NEL TERRITORIO IN CONTESTAZIONE CON IL COMUNE DI SANTA MARIA IMBARO.

ORTONA

- (1) CENTRO CONTIGUO AL CENTRO SAN VITO CHIETINO DEL COMUNE OMONIMO.
- (2) CENTRO CONTIGUO AL CENTRO FRANCAVILLA AL MARE DEL COMUNE OMONIMO.

PALENA

- (1) AREA SPECIALE: TERRITORIO IN CONTESTAZIONE CON IL COMUNE DI CAMPO DI GIOVE (AQ).
- (2) AREA SPECIALE: MONTAGNA DISABITATA.

PALOMBARO

- (1) AREA SPECIALE: MONTAGNA DISABITATA.

PENNAPIEDIMONTE

- (1) TERRITORIO IN CONTESTAZIONE CON IL COMUNE DI GUARDIAGRELE; MONTAGNA DISABITATA.
- (2) TERRITORIO IN CONTESTAZIONE CON IL COMUNE DI PRETORO; MONTAGNA DISABITATA.
- (3) AREA SPECIALE: MONTAGNA DISABITATA.
- (4) TERRITORIO IN CONTESTAZIONE CON IL COMUNE DI RAPINO.

PERANO

- (1) CENTRO CONTIGUO AL CENTRO OMONIMO DEL COMUNE DI ARCHI.
- (2) CENTRO CONTIGUO AL CENTRO OMONIMO DEL COMUNE DI ATESSA.

PIZZOFERRATO

- (1) CENTRO TEMPORANEO.
- (2) NUCLEO SPECIALE MONTANO.

PRETORO

- (1) CENTRO TEMPORANEO CONTIGUO AL CENTRO OMONIMO DEL COMUNE DI SERRAMONACESCA (PE).
- (2) NUCLEO CONTIGUO AL NUCLEO OMONIMO DEL COMUNE DI FARA FILIORUM PETRI.
- (3) AREA SPECIALE: TERRITORIO IN CONTESTAZIONE CON IL COMUNE PENNAPIEDIMONTE; MONTAGNA DISABITATA.

QUADRI

- (1) NUCLEO SPECIALE MONTANO.

Segue NOTE ALLA TAVOLA 6.3

RAPINO

- (1) AREA SPECIALE: MONTAGNA DISABITATA.
- (2) AREA SPECIALE: TERRITORIO IN CONTESTAZIONE CON IL COMUNE DI PENNAPIEDIMONTE.

ROCCAMONTEPIANO

- (1) NUCLEO SPECIALE: CONVENTO.

ROCCA SAN GIOVANNI

- (1) CENTRO CONTIGUO AL CENTRO MARINA DEL COMUNE DI FOSSACE-SIA.
- (2) CENTRO CONTIGUO AL CENTRO PAGLIARONE DEL COMUNE DI TREGLIO.
- (3) CENTRO CONTIGUO AL CENTRO SAN VITO CHIETINO DEL COMUNE OMONIMO.

ROIO DEL SANGRO

- (1) TERRITORIO IN CONTESTAZIONE CON IL COMUNE DI ROSELLO.
- (2) TERRITORIO IN CONTESTAZIONE CON IL COMUNE DI VILLA SANTA MARIA.
- (3) PARTE DI CENTRO CHE RICADE NELLA ZONA IN CONTESTAZIONE CON IL COMUNE DI VILLA SANTA MARIA.
- (4) AREA SPECIALE: TERRITORIO IN CONTESTAZIONE CON IL COMUNE DI VILLA SANTA MARIA.

ROSELLO

- (1) AREA SPECIALE: TERRITORIO IN CONTESTAZIONE CON IL COMUNE DI ROIO DEL SANGRO.
- (2) TERRITORIO IN CONTESTAZIONE CON IL COMUNE DI AGNONE (IS).
- (3) TERRITORIO IN CONTESTAZIONE CON IL COMUNE DI PESCOPENNATARO (IS).

SAN BUONO

- (1) NUCLEO SPECIALE: CONVENTO.
- (2) AREA SPECIALE: ISOLA AMMINISTRATIVA.

SAN GIOVANNI TEATINO

- (1) CENTRO CONTIGUO AL CENTRO PESCARA DEL COMUNE OMONIMO.
- (2) AREA SPECIALE: ISOLA AMMINISTRATIVA.
- (3) CENTRO CONTIGUO AL CENTRO OMONIMO DEL COMUNE DI CHIETI.

SANTA MARIA IMBARO

- (1) CENTRO CHE SI ESTENDE NEL TERRITORIO IN CONTESTAZIONE CON IL COMUNE DI MOZZAGROGNA.
- (2) TERRITORIO IN CONTESTAZIONE CON IL COMUNE DI MOZZAGROGNA.
- (3) PARTE DI CENTRO COMPRESO TRA I CENTRI MOZZAGROGNA E SANTA MARIA IMBARO DEI COMUNI OMONIMI.
- (4) PARTE DI CENTRO CHE RICADE NEL TERRITORIO IN CONTESTAZIONE CON IL COMUNE DI MOZZAGROGNA.

SAN VITO CHIETINO

- (1) CENTRO CONTIGUO AL CENTRO BARDELLA V DEL COMUNE DI ORTONA, AL CENTRO VALLEVO DEL COMUNE DIROCCA SAN GIOVANNI ED AL CENTRO CONA DEL COMUNE DI TREGLIO.

SCHIAVI DI ABRUZZO

- (1) AREA SPECIALE: TERRITORIO IN CONTESTAZIONE CON IL COMUNE DI POGGIOSANNITA (IS).

TARANTA PELIGNA

- (1) AREA SPECIALE: MONTAGNA DISABITATA.

TREGLIO

- (1) CENTRO CONTIGUO AL CENTRO SAN VITO CHIETINO DEL COMUNE OMONIMO.
- (2) CENTRO CONTIGUO AL CENTRO SANTA CALCAGNA DEL COMUNE DI ROCCA SAN GIOVANNI.
- (3) CENTRO CONTIGUO AL CENTRO LANCIANO DEL COMUNE OMONIMO.

VILLAMAGNA

- (1) AREA SPECIALE: ISOLA AMMINISTRATIVA.

VILLA SANTA MARIA

- (1) CENTRO CHE SI ESTENDE NEL TERRITORIO IN CONTESTAZIONE CON IL COMUNE DI ROIO DEL SANGRO.
- (2) NUCLEO SPECIALE: CASA DI RIPOSO.
- (3) AREA SPECIALE: TERRITORIO IN CONTESTAZIONE CON IL COMUNE DI ROIO DEL SANGRO.
- (4) PARTE DI CENTRO CHE RICADE NEL TERRITORIO IN CONTESTAZIONE CON IL COMUNE DI ROIO DEL SANGRO.
- (5) TERRITORIO IN CONTESTAZIONE CON IL COMUNE DI ROIO DEL SANGRO.

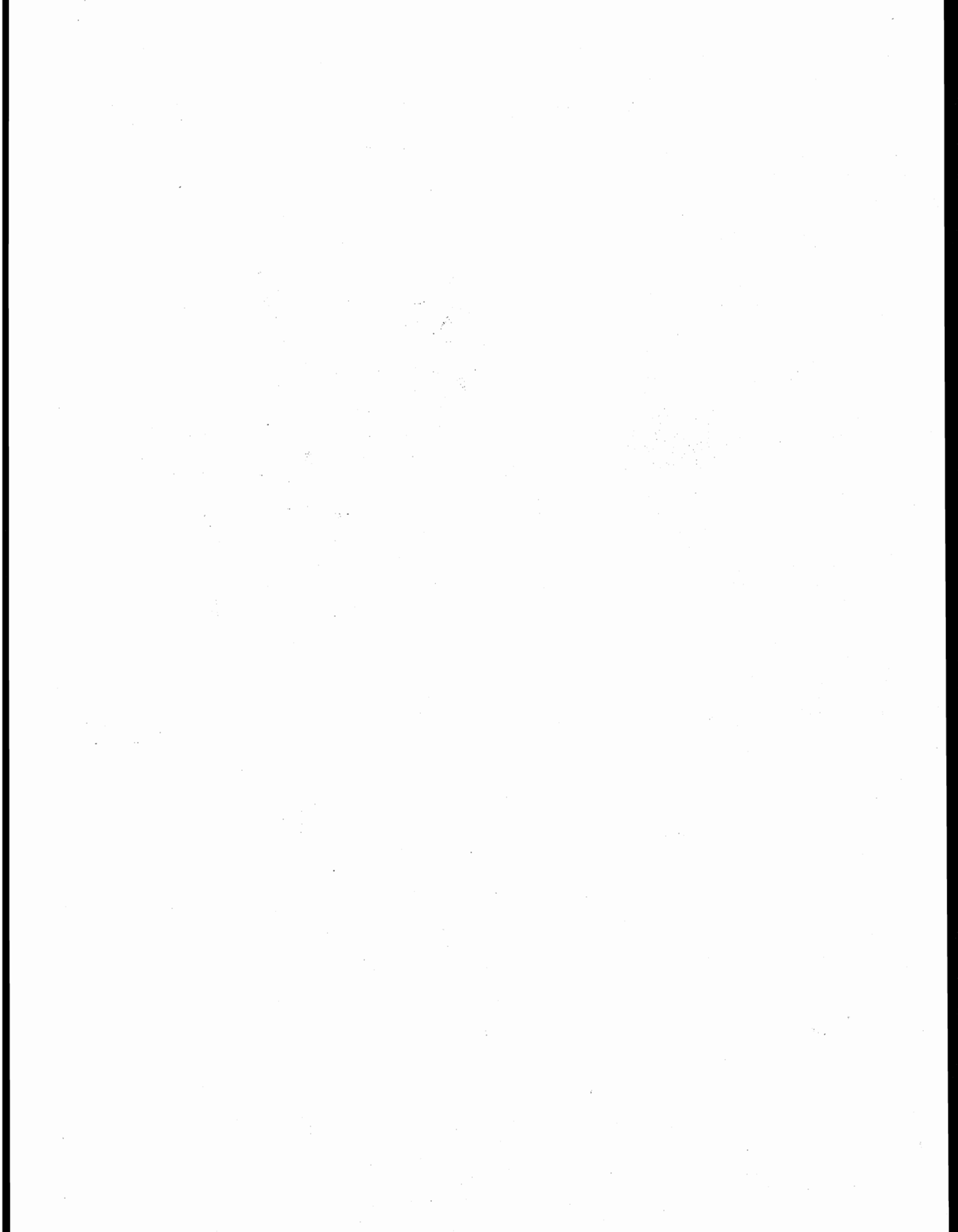

Appendice



Tavola A - Variazioni territoriali e di nome dei Comuni dal 25 ottobre 1981 al 20 ottobre 1991

COMUNI	Superficie e popolazione riferite al censimento del 25 ottobre 1981 (Situazione prima della variazione)		V A R I A Z I O N I				Superficie e popolazione riferite al censimento del 25 ottobre 1981 (Situazione dopo la variazione)	
	Popolazione		Specie e relativo provvedimento	Superficie e popolazione oggetto della variazione		Popolazione		
	Superficie (ha)	residente presente		Superficie (ha)	residente presente	Superficie (ha)	residente presente	
Provincia di Chieti								
NEGATIVO								

Tavola B - Zone di territorio in contestazione tra Comuni

PROV.	COM.	DENOMINAZIONE DELLA ZONA	Popolazione residente	Superficie (kmq)	Epoca contestazione	COMUNI INTERESSATI
069	022	Piano Vigenne	34	0,54	1951	Chieti Manoppello (PE)
069	043	Fonte Carlese	—	0,05	1971	Guardiagrele Pennapiedimonte
069	056	La Presina - Torretta	—	0,11	1971	Mozzagrognà Santa Maria Imbaro
069	056	Pineta - Villa Romagnoli	12	0,11	1971	Mossagrognà Santa Maria Imbaro
069	060	Coccia	—	1,38	1971	Palena Campo di Giove (AQ)
069	069	Maielletta	—	0,06	1971	Pretoro Pennapiedimonte
069	071	Rifugio Bruno Pomilio	2	0,04	1971	Rapino Pennapiedimonte
069	077	Roitello	—	1,69	1981	Roio del Sangro Villa Santa Maria
069	078	Bosco Monte La Rocca	—	0,03	1961	Rosello Roio del Sangro
069	088	Carapellese	—	4,22	1981	Schiavi di Abruzzo Poggio Sannita (IS)
069	102	Orti	9	0,03	1961	Villa Santa Maria Roio del Sangro
069	002	Monte del Cerro	—	0,54	1951	Agnone (IS) Rosello
069	033	Quarto San Giovanni Vallaz- zuna	—	7,41	1951	Pescopennataro (IS) Rosello

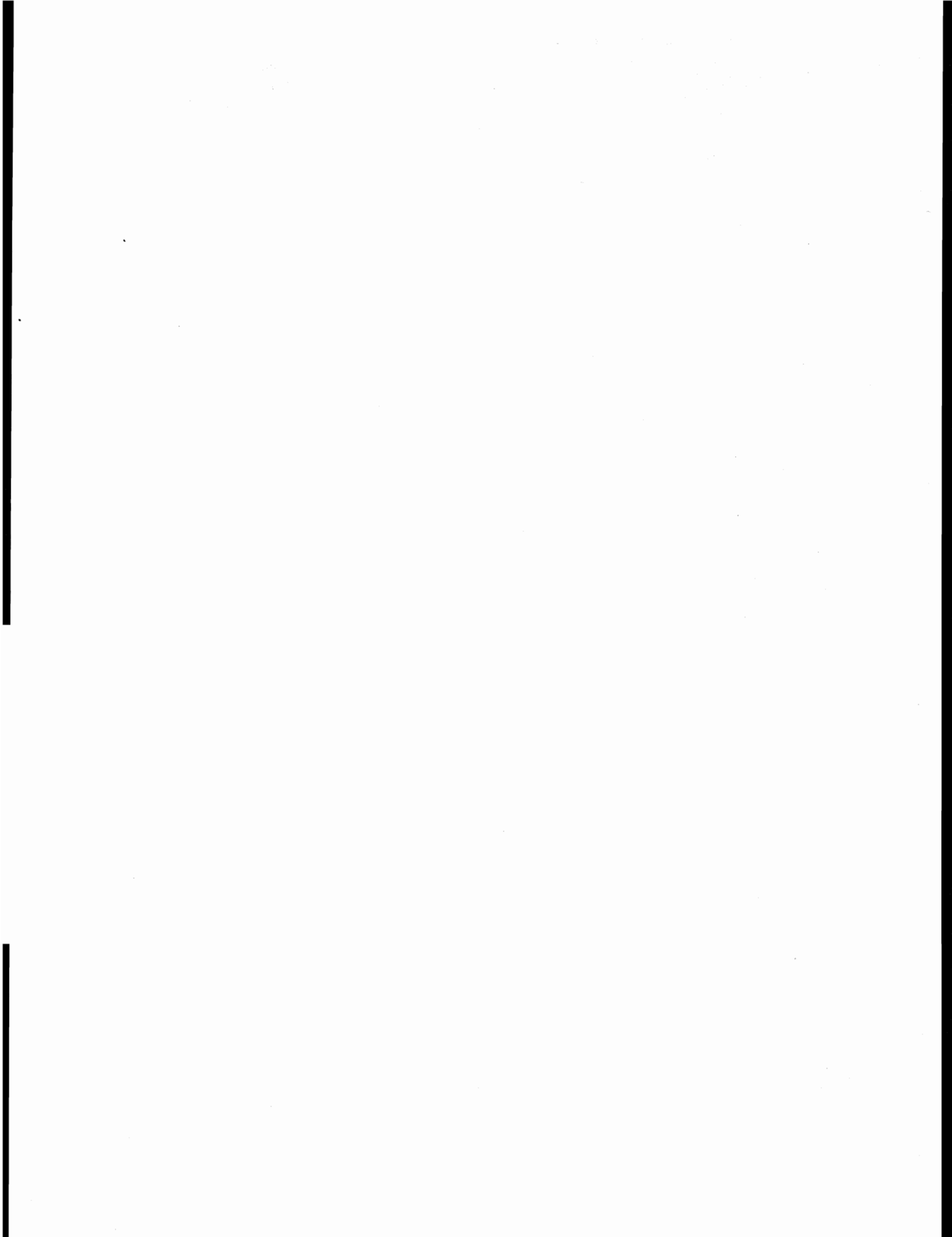
Tavola C - Popolazione residente per Comune: confronto tra risultanze anagrafiche al 19 ottobre 1991 e risultati censuari provvisori e definitivi

COMUNI		POPOLAZIONE RESIDENTE					Confronto censimento anagrafe
		CENSITA			DIFFERENZE		
		Iscritti in anagrafe	Dato provvisorio	Dato definitivo	3-1	3-2	
1	2	3					
001	Altino	2.568	2.496	2.492	-76	-4	SI
002	Archi	2.398	2.392	2.392	-6	-	
003	Ari	1.466	1.413	1.413	-53	-	
004	Arielli	1.249	1.265	1.265	16	-	
005	Atessa	10.382	10.183	10.215	-167	32	SI
006	Bomba	1.102	1.096	1.097	-5	1	SI
007	Borrello	521	520	520	-1	-	SI
008	Bucchianico	4.748	4.765	4.805	57	40	
010	Canosa Sannita	1.615	1.586	1.586	-29	-	SI
011	Carpineto Sinello	834	815	818	-16	3	SI
012	Carunchio	928	869	876	-52	7	SI
013	Casacanditella	1.511	1.393	1.415	-96	22	
014	Casalanguida	1.197	1.197	1.197	-	-	SI
015	Casalbordino	6.546	6.481	6.477	-69	-4	SI
016	Casalincontrada	2.745	2.724	2.726	-19	2	SI
017	Casoli	6.218	6.117	6.116	-102	-1	SI
018	Castel Frentano	4.016	3.914	3.917	-99	3	
019	Castelguidone	558	547	551	-7	4	SI
020	Castiglione Messer Marino	2.777	2.592	2.600	-177	8	SI
021	Celenza sul Trigno	1.220	1.247	1.246	26	-1	SI
022	Chieti	57.400	55.709	55.876	-1.524	167	
023	Civitaluparella	496	471	472	-24	1	
024	Civitella Messer Raimondo	1.135	1.101	1.111	-24	10	
025	Colledimacine	373	370	370	-3	-	SI
026	Colledimezzo	713	628	628	-85	-	SI
027	Crecchio	3.298	3.067	3.184	-114	117	SI
028	Cupello	4.304	4.170	4.169	-135	-1	
029	Dogliola	460	448	451	-9	3	SI
104	Fallo	219	217	217	-2	-	SI
030	Fara Filiorum Petri	1.951	1.884	1.884	-67	-	SI
031	Fara San Martino	1.769	1.758	1.758	-11	-	SI
032	Filetto	1.331	1.222	1.224	-107	2	SI
033	Fossacesia	5.024	4.844	4.843	-181	-1	SI
034	Fraine	541	527	527	-14	-	
035	Francavilla al Mare	21.625	21.546	21.675	50	129	SI
036	Fresagrandinaria	1.363	1.341	1.350	-13	9	SI
037	Frisa	2.044	2.041	2.041	-3	-	SI
038	Furci	1.419	1.411	1.410	-9	-1	SI
039	Gamberale	541	485	486	-55	1	SI
040	Gessopalena	1.964	1.915	1.915	-49	-	SI
041	Gissi	3.366	3.313	3.314	-52	1	SI
042	Giuliano Teatino	1.444	1.366	1.367	-77	1	
043	Guardiagrele	10.160	10.118	10.120	-40	2	SI
044	Guilmi	813	658	660	-153	2	SI
045	Lama dei Peligni	1.513	1.516	1.515	2	-1	SI
046	Lanciano	34.927	34.062	34.006	-921	-56	SI
047	Lentella	794	771	773	-21	2	SI
048	Lettopalena	451	447	449	-2	2	SI
049	Liscia	887	887	887	-	-	SI
050	Miglianico	4.421	4.358	4.356	-65	-2	
051	Montazzoli	1.259	1.232	1.233	-26	1	SI
009	Montebello sul Sangro	171	169	169	-2	-	
052	Monteferrante	244	216	216	-28	-	
053	Montelapiano	159	164	164	5	-	SI
054	Montenerodomo	1.043	1.019	1.020	-23	1	SI
055	Monteodorisio	2.330	2.259	2.259	-71	-	SI
056	Mozzagrogna	1.961	1.976	1.975	14	-1	
057	Orsogna	4.221	4.106	4.111	-110	5	SI
058	Ortona	22.673	21.999	22.601	-72	602	SI
059	Paglieta	4.509	4.396	4.394	-115	-2	
060	Palena	1.650	1.554	1.567	-83	13	
061	Palmoli	1.300	1.291	1.292	-8	1	SI
062	Palombaro	1.257	1.223	1.233	-24	10	SI
063	Pennadomo	432	415	415	-17	-	
064	Pennapiedimonte	680	667	669	-11	2	SI
065	Perano	1.645	1.692	1.679	34	-13	SI
103	Pietraferrazzana	165	164	164	-1	-	SI
066	Pizzoferrato	1.334	1.303	1.307	-27	4	
067	Poggiofiorito	1.010	1.028	1.028	18	-	SI
068	Pollutri	2.597	2.470	2.473	-124	3	SI
069	Preto	1.161	1.091	1.113	-48	22	SI

Tavola C segue - Popolazione residente per Comune: confronto tra risultanze anagrafiche al 19 ottobre 1991 e risultati censuari provvisori e definitivi

COMUNI	POPOLAZIONE RESIDENTE					Confronto censimento anagrafe	
	CENSITA			DIFFERENZE			
	Iscritti in anagrafe	Dato provvisorio	Dato definitivo	3-1	3-2		
	1	2	3				
070	Quadri	1.080	1.040	1.040	-40	-	
071	Rapino	1.606	1.519	1.569	-37	50	SI
072	Ripa Teatina	3.649	3.584	3.587	-62	3	SI
073	Roccamontepiano	2.015	1.986	1.986	-29	-	
074	Rocca San Giovanni	2.411	2.364	2.364	-47	-	SI
075	Roccascalegna	1.565	1.557	1.557	-8	-	SI
076	Roccaspinalveti	2.052	1.913	1.916	-136	3	SI
077	Roio del Sangro	278	245	245	-33	-	SI
078	Rosello	434	431	431	-3	-	SI
079	San Buono	1.346	1.336	1.333	-13	-3	SI
080	San Giovanni Lipioni	421	421	422	1	1	SI
081	San Giovanni Teatino	8.356	8.407	8.449	93	42	
082	San Martino sulla Marrucina	970	918	920	-50	2	
083	San Salvo	15.830	15.146	15.527	-303	381	SI
084	Santa Maria Imbaro	1.551	1.490	1.495	-56	5	
085	Sant'Eusanio del Sangro	2.574	2.540	2.543	-31	3	SI
086	San Vito Chietino	4.994	5.046	5.046	52	-	
087	Scerni	3.940	3.848	3.848	-92	-	SI
088	Schiavi di Abruzzo	1.951	1.966	1.965	14	-1	
089	Taranta Peligna	624	624	632	8	8	SI
090	Tollo	4.194	4.134	4.130	-64	-4	SI
091	Torino di Sangro	3.171	3.107	3.109	-62	2	SI
092	Tornareccio	2.073	2.052	2.052	-21	-	SI
093	Torrebruna	1.416	1.386	1.387	-29	1	SI
094	Torrecchia Teatina	3.190	3.165	3.170	-20	5	
095	Torricella Peligna	1.928	1.832	1.833	-95	1	
096	Treglio	1.108	1.131	1.133	25	2	
097	Tuffillo	666	641	641	-25	-	SI
098	Vacri	1.921	1.703	1.703	-218	-	
099	Vasto	34.180	32.810	32.880	-1.300	70	
100	Villalfonsina	1.154	1.126	1.126	-28	-	SI
101	Villamagna	2.463	2.418	2.415	-48	-3	
102	Villa Santa Maria	1.548	1.423	1.532	-16	109	SI
	TOTALE PROVINCIA	389.805	380.006	381.830	-7.975	1.824	

Tavola D - Tavole disponibili

- Tavola 7.1** - Popolazione residente per classe di età, sesso e Comune
- Tavola 7.2** - Popolazione residente per singolo anno di età, sesso e stato civile
- Tavola 7.3** - Popolazione presente per singolo anno di età, sesso e stato civile
- Tavola 7.4** - Donne con figli per numero di figli conviventi e anno di nascita
- Tavola 7.5** - Persone nate dal 1976 al 1990 conviventi con la madre per anno di nascita e anno di nascita della madre
- Tavola 7.6** - Persone nate nel 1991 conviventi con la madre per numero di fratelli conviventi nati prima del 1991 e anno di nascita della madre
- Tavola 7.7** - Occupati per classe di età, sezione di attività economica e posizione nella professione
- Tavola 7.8** - Occupati per sesso, stato civile, sezione di attività economica e posizione nella professione
- Tavola 7.9** - Occupati per posizione nella professione, sezione, sottosezione, divisione, gruppo di attività economica e sesso
- Tavola 7.10** - Occupati per sesso e professione
- Tavola 7.11** - Popolazione residente occupata per ore lavorate, sezione, sottosezione, divisione di attività economica e posizione nella professione
- Tavola 7.12** - Popolazione residente in età da 14 anni in poi non occupata, per sesso, numero di ore lavorate e classi di età
- Tavola 7.13** - Famiglie residenti e componenti per ampiezza, stato civile, classe di età e sesso della persona di riferimento della famiglia di censimento
- Tavola 7.14** - Abitazioni non occupate per numero di stanze, motivo della non occupazione, disponibilità, tipo e numero di abitazioni del fabbricato, figura giuridica del proprietario ed epoca di costruzione



Istat

Istituto nazionale di statistica

13° CENSIMENTO GENERALE DELLA POPOLAZIONE

20 ottobre 1991
(Legge 9 gennaio 1991, n. 11)

FOGLIO DI FAMIGLIA

Comune	A NUMERO DI CODICE	B SEZIONE DI CENSIMENTO N° _____
	Provincia	
C NUMERO D'ORDINE		
Provvisorio		Definitivo

D TIPO DI LOCALITÀ		
Centro abitato 1	<input type="checkbox"/>	Nucleo abitato 2 <input type="checkbox"/>
Casa sparse 3	<input type="checkbox"/>	

E FAMIGLIA PRINCIPALE										
- senza famiglia coabitante ... 1	<input type="checkbox"/>									
- con famiglia coabitante 2	<input type="checkbox"/>	<table border="1"> <tr> <th colspan="2">NUMERO D'ORDINE</th> </tr> <tr> <th>Provvisorio</th> <th>Definitivo</th> </tr> <tr> <td> </td> <td> </td> </tr> <tr> <td> </td> <td> </td> </tr> </table>	NUMERO D'ORDINE		Provvisorio	Definitivo				
NUMERO D'ORDINE										
Provvisorio	Definitivo									
FAMIGLIA COABITANTE 3	<input type="checkbox"/>									
FAMIGLIA SENZA TETTO O SENZA ABITAZIONE 4	<input type="checkbox"/>									
ABITAZIONE NON OCCUPATA 5	<input type="checkbox"/>									

F DATI RIASSUNTIVI	
Persone della famiglia (Sez. II)	N. <input type="text"/>
Persone temporaneamente presenti nell'abitazione (Sez. III)	N. <input type="text"/>

SEGRETO STATISTICO E OBBLIGO DI RISPOSTA

Al sensi dell'art. 9 della legge 9 gennaio 1991, n. 11, sulle notizie raccolte in occasione del censimento si applicano le disposizioni sul segreto d'ufficio e sulla tutela del segreto statistico di cui agli artt. 8 e 9 del Decreto Legislativo 6 settembre 1989, n. 322.

I dati raccolti con il presente questionario non potranno essere diffusi se non in forma aggregata, in modo che non sia possibile trarre alcun riferimento individuale.

Al sensi dell'art. 10 della legge sopra citata, è fatto obbligo alle persone fisiche ed ai legali rappresentanti delle persone giuridiche, delle amministrazioni, enti ed organismi oggetto del censimento, di rispondere con precisione ed esattezza alle domande contenute nel questionario.

Coloro che non forniscano le notizie richieste, ovvero le forniscano solitamente errate o incomplete, sono soggetti alle sanzioni amministrative pecuniarie previste dall'art. 11 del Decreto Legislativo 6 settembre 1989, n. 322 (da lire quattrocentomila a lire quattro milioni, per violazioni da parte di persone fisiche, da lire un milione a lire dieci milioni, per violazioni da parte di enti e società) che verranno applicate con il procedimento ivi previsto.

Data della consegna _____ 1991

FIRMA DEL RILEVATORE

INTESTATARIO DEL FOGLIO DI FAMIGLIA

(Cognome e nome) _____

N. _____

(via, piazza, viale, località ecc.) _____

Scala _____ Piano _____ Interno N° _____ Tel. _____

Comune	A NUMERO DI CODICE	B SEZIONE DI CENSIMENTO N° _____
	Provincia	
C NUMERO D'ORDINE		
Provvisorio		Definitivo

AVVERTENZE

Il modello va compilato, con riferimento al 20 ottobre 1991, dall'intestatario del foglio di famiglia o, se ciò non fosse possibile, da un'altra persona della famiglia, nelle seguenti parti:

- "Notizie riassuntive sulla famiglia"
- Sezione I - Notizie sull'abitazione, quesiti da 3 a 13
- Sezione II - Notizie sulle persone della famiglia
- Sezione III - Notizie sulle persone non dimoranti abitualmente ma temporaneamente presenti nell'abitazione

La Sezione III deve essere compilata solo nel caso in cui alla data del 20 ottobre 1991 siano presenti nell'abitazione persone non dimoranti abitualmente nella stessa.

Per la compilazione usare penna a sfera scrivendo con grafia ben nitida e chiara, possibilmente in stampatello.

Per le domande seguite da quadratino barrare così la risposta che fa al caso.

I riquadri in rosso NON devono essere compilati dalla famiglia, ma dal rilevatore.

Le caselle in azzurro NON devono essere compilate.

Per facilitare la compilazione delle singole parti del "Foglio di Famiglia", vengono forniti alcuni chiarimenti nella GUIDA, inserita nel foglio stesso.



Istat

Istituto nazionale di statistica

13° CENSIMENTO GENERALE DELLA POPOLAZIONE

20 ottobre 1991

(Legge 9 gennaio 1991, n. 11)

NOTIZIE RIASSUNTIVE SULLA FAMIGLIA

DA STACCARSI A CURA DEL COMUNE

N. d'ordine	COGNOME E NOME (scrivere in stampatello)	SESSO	LUOGO DI NASCITA	DATA DI NASCITA
1	2	3	4	5
1		M <input type="checkbox"/>		giorno mese anno
		F <input type="checkbox"/>		giorno mese anno
2		M <input type="checkbox"/>		giorno mese anno
		F <input type="checkbox"/>		giorno mese anno
3		M <input type="checkbox"/>		giorno mese anno
		F <input type="checkbox"/>		giorno mese anno
4		M <input type="checkbox"/>		giorno mese anno
		F <input type="checkbox"/>		giorno mese anno
5		M <input type="checkbox"/>		giorno mese anno
		F <input type="checkbox"/>		giorno mese anno
6		M <input type="checkbox"/>		giorno mese anno
		F <input type="checkbox"/>		giorno mese anno
7		M <input type="checkbox"/>		giorno mese anno
		F <input type="checkbox"/>		giorno mese anno
8		M <input type="checkbox"/>		giorno mese anno
		F <input type="checkbox"/>		giorno mese anno
9		M <input type="checkbox"/>		giorno mese anno
		F <input type="checkbox"/>		giorno mese anno
10		M <input type="checkbox"/>		giorno mese anno
		F <input type="checkbox"/>		giorno mese anno

AVVERTENZE
 In base al Regolamento Anagrafico, le bollette contenute in questo foglio sono destinate per la revisione dell'anagrafe comunale della popolazione residente.

Data della compilazione _____ 1991

FIRMA DEL RILEVATORE

Nel riquadro a fianco, relativo alle "Notizie riassuntive sulla famiglia", devono essere indicati per ciascun componente della famiglia: cognome, nome, sesso, luogo e data di nascita.

Al fini del censimento, per famiglia si intende un insieme di persone legate da vincoli di matrimonio, parentela, affinità, adozione, tutela o da vincoli affettivi, coabitanti ed aventi dimora abituale nello stesso Comune (anche se non sono ancora iscritte nell'anagrafe della popolazione residente del Comune medesimo).

Una famiglia può essere costituita anche da una sola persona.

Nell'elencare le singole persone della famiglia, deve essere scrupolosamente osservato il seguente ordine:

- Intestatario del foglio di famiglia (indicare preferibilmente la persona a cui è intestata la scheda di famiglia in anagrafe);
- Coniuge o convivente coniugalmente con l'intestatario del foglio di famiglia;
- Figli non sposati (in ordine decrescente di età);
- Figli sposati e loro familiari;
- Altri parenti o affini dell'intestatario del foglio di famiglia (padre, fratello, suocero, zio, nipote, cognato, ecc.);
- Altre persone conviventi (al riguardo si fa presente che il personale di servizio della famiglia - domestici, collaboratori familiari, ecc. - che dimori abitualmente nell'abitazione dovrà compilare un altro foglio di famiglia).

Per ciascuna delle persone elencate nel riquadro deve essere compilato un "foglio individuale" (Sezione II) rispettando l'ordine dell'elenco.

Sezione I - NOTIZIE SULL'ABITAZIONE

DA COMPILARSI A CURA DEL RILEVATORE

1 SPECIE DI ALLOGGIO

- 1.1 Abitazione occupata 1
- 1.2 Altro tipo di alloggio occupato:
..... 2
(specificare)
- 1.3 Abitazione non occupata
- a) Indicare il motivo della non occupazione:
- utilizzata per vacanza 3
- utilizzata per lavoro e/o studio 4
- utilizzata per altri motivi
..... 5
(specificare)
- non utilizzata 6
- b) Indicare se l'abitazione non occupata è disponibile:
- solo per la vendita 1
- solo per l'affitto 2
- sia per la vendita che per l'affitto 3
- nè per la vendita nè per l'affitto 4

2 CARATTERISTICHE DEL FABBRICATO IN CUI È SITUATA L'ABITAZIONE

- 2.1 Destinazione d'uso del fabbricato:
- esclusivamente ad uso abitativo 1
- prevalentemente ad uso abitativo 2
- prevalentemente ad uso non abitativo 3
- edificio rurale (situato entro i confini dell'azienda agricola) 4
- 2.2 Indicare se il fabbricato è completamente separato da altre costruzioni.
 SI 5 NO 6
- 2.3 Struttura portante del fabbricato:
- cemento armato:
- a piano terra aperto 1
- a piano terra chiuso con muratura 2
- pietra e mattoni 3
- altro tipo 4
- non individuato 5
- 2.4 Anno di costruzione del fabbricato
- prima del 1919 1
- tra il 1919 e il 1945 2
- tra il 1946 e il 1960 3
- tra il 1961 e il 1971 4
- tra il 1972 e il 1981 5
- dopo il 1981 6
- Se è stato barrato il quadratino numero 6 indicare l'anno 1 9

2.5 Numero delle abitazioni del fabbricato (comprese le abitazioni non occupate)

- 1 abitazione 1
- 2 abitazioni 2
- 3 o 4 abitazioni 3
- da 5 a 8 abitazioni 4
- da 9 a 15 abitazioni 5
- da 16 a 30 abitazioni 6
- 31 abitazioni e più 7
- 2.6 Numero dei piani fuori terra del fabbricato (compreso il seminterrato e il piano terra):
- 1 piano 1
- 2 piani 2
- da 3 a 5 piani 3
- da 6 a 10 piani 4
- oltre 10 piani 5
- 2.7 Indicare se il fabbricato dispone di ascensore
 SI 6 NO 7

3 PROPRIETARIO

- Indicare se l'abitazione è di proprietà di:
- Persona fisica 1
- Impresa bancaria o assicuratrice 2
- Impresa di costruzioni o immobiliare 3
- Altra impresa (industriale, commerciale, ecc.) 4
- Cooperativa edilizia di abitazione 5
- Stato, Regione, Provincia, Comune 6
- Ente previdenziale (INPS, INPDAI, ecc.) 7
- Istituto Autonomo Case Popolari (I.A.C.P.) 8
- Altro 9

4 TITOLO DI GODIMENTO

- Indicare il titolo in base al quale la famiglia dispone dell'abitazione:
- Proprietà, usufrutto o riscatto 1
- Affitto o subaffitto 2
- Altro titolo (uso gratuito, prestazioni di servizio ecc.) 3

5 ANNO DI RISTRUTTURAZIONE

- Se dopo il 1981 sono state eseguite «opere di rinnovo» che hanno interessato l'intera abitazione o gran parte di essa e che abbiano fatto aumentare sensibilmente il suo valore, indicare l'anno. 1 9

6 STANZE (esclusa la cucina e vani accessori)

- stanze adibite ad abitazione o promiscuamente anche ad altro uso .. N.
- stanze adibite esclusivamente ad altro uso (ufficio, studio professionale, laboratorio, ecc.) N.

7 CUCINA

- Indicare se l'abitazione dispone di cucina (con caratteristiche di stanza come indicato nella guida) SI 1 N. NO 2
- In caso di risposta negativa indicare se l'abitazione dispone di un vano senza le caratteristiche di stanza o di una parte di stanza, stabilmente adibita alla cottura delle vivande ed alla rigovernatura delle stoviglie. SI 1 NO 2

8 SUPERFICIE TOTALE DELL'ABITAZIONE

Indicare la superficie in metri quadrati: (interi e senza decimali):

9 ACQUA POTABILE

- Indicare se l'abitazione:
- dispone di acqua corrente potabile di acquedotto:
- all'interno dell'abitazione 1
- fuori dell'abitazione 2
- dispone di acqua potabile di pozzo o di cisterna 3
- non dispone di acqua potabile (né di acquedotto, né di pozzo o di cisterna)..... 4

10 IMPIANTI IGIENICO-SANITARI

- 10.1 Indicare se l'abitazione:
- dispone di gabinetto all'interno dell'abitazione:
- uno 5
- due o più 6
- dispone di gabinetto fuori dell'abitazione 7
- non dispone di gabinetto 8
- 10.2 Se l'abitazione dispone di gabinetto, indicare se:
- a) è fornito di impianto (cassetta, vaschetta, ecc.) per lo scarico dell'acqua
 SI 1 NO 2
- b) è collegato alla rete fognaria
 SI 3 NO 4
- 10.3 Indicare se l'abitazione:
- dispone di vasca da bagno e/o impianto di doccia:
- uno 1
- due o più 2
- non dispone di vasca da bagno né di impianto di doccia 3

11 RISCALDAMENTO

- 11.1 Indicare se l'abitazione:
- dispone di riscaldamento:
- fornito di impianto centralizzato ad uso di più abitazioni 4
- fornito di impianto fisso autonomo ad uso esclusivo dell'abitazione 5
- fornito di apparecchi singoli fissi (stufa, caminetto, ecc.) che consentono il riscaldamento:
- di tutta o della maggior parte dell'abitazione 6
- di alcune parti dell'abitazione 7
- non dispone né di impianto di riscaldamento né viene riscaldata con apparecchi singoli fissi 8
- 11.2 Se l'abitazione dispone di riscaldamento indicare il tipo di combustibile o di energia prevalentemente usato:

Rispondere solo per le abitazioni occupate

- combustibile liquido (olio combustibile, gasolio, ecc.) 1
- combustibile solido (carbone, legna, ecc.) 2
- combustibile gassoso (gas di città, metano, ecc.) 3
- energia elettrica 4
- altro (specificare) 5

12 ACQUA CALDA

- Indicare se l'abitazione dispone di impianto per la produzione di acqua calda per uso igienico sanitario
 SI 6 NO 7
- In caso di risposta affermativa indicare se l'impianto di produzione è comune con quello del riscaldamento
 SI 8 NO 9

13 TELEFONO

- Indicare se l'abitazione dispone di telefono
 SI 1 NO 2

Sezione II - NOTIZIE SULLE FOGLIO INDIVIDUALE

1

Intestatario del foglio di famiglia 1

2 **SESSO**

Maschio 1

Femmina 2

3 **LUOGO DI NASCITA**

Nel Comune di attuale dimora abituale 1

In altro Comune italiano 2

.....
(specificare il Comune) PROV. COM.

.....
(specificare la Provincia)

All'estero 3

.....
(specificare lo Stato estero) ST. EST.

4 **DATA DI NASCITA**

giorno mese anno

5 **STATO CIVILE**
Indicare se la persona è:

celibe o nubile 1

coniugata 2

separata di fatto 3

separata legalmente 4

divorziata 5

vedova 6

6 **DATA DEL MATRIMONIO**
Indicare la data del matrimonio (nel caso sia stato contratto più di un matrimonio indicare la data dell'ultimo)

mese anno

7 **CITTADINANZA**

Italiana 100

Straniera o nessuna cittadinanza

.....
(specificare) ST. EST.

se straniero (o apolide) indicare l'anno di trasferimento della dimora abituale in Italia:

8 **LUOGO DI PRESENZA ALLA DATA DEL CENSIMENTO**

8.1 Indicare il luogo di presenza alla data del censimento:
nel Comune di attuale dimora abituale 1

In altro Comune italiano 2

.....
(specificare il Comune) PROV.

.....
(specificare la Provincia)

all'estero 3

.....
(specificare lo Stato estero) ST. EST.

8.2 Se la persona è temporaneamente assente dal Comune di dimora abituale, indicarne il motivo:

lavoro 1

studio 2

turismo 3

altro 4

9 **LUOGO DI DIMORA ABITUALE NELL'OTTOBRE 1986**

Rispondere solo se la persona è nata prima del 20 ottobre 1986

Nel Comune di attuale dimora abituale:
- in questa abitazione 5

- in altra abitazione o in altra situazione abitativa 6

In altro Comune italiano 7

.....
(specificare il Comune) PROV. COM.

.....
(specificare la Provincia)

All'estero 8

.....
(specificare lo Stato estero) ST. EST.

10 **ISTRUZIONE**

10.1 Indicare il titolo di studio più elevato conseguito:

laurea (specificare) _____

diploma universitario o equipolente (specificare) _____

diploma che permette l'accesso all'università (specificare) _____

diploma che non permette l'accesso all'università (specificare) _____

.....
(specificare) TIT. STU.

licenza di scuola media inferiore o licenza di avviamento professionale 600

licenza elementare 700

nessun titolo di studio

- sa leggere e/o scrivere 800

- non sa leggere né scrivere 900

10.2 Per i laureati indicare se in possesso di eventuale specializzazione post laurea o di dottorato di ricerca: SI 5 NO 6

10.3 Indicare se la persona frequenta:

l'asilo nido 1

la scuola materna 2

un corso regolare di studi 3

nessuno dei corsi di studio precedentemente segnalati 4

10.4 Indicare se frequenta un corso di formazione professionale: SI 5 NO 6

PERSONE DELLA FAMIGLIA

DELLA PERSONA N. 1

11 CONDIZIONE PROFESSIONALE O NON PROFESSIONALE NELLA SETTIMANA PRECEDENTE ALLA DATA DEL CENSIMENTO

Rispondere solo se la persona è nata prima del 20 ottobre 1977

11.1 Indicare se la persona è:

- occupata 1
- disoccupata alla ricerca di nuova occupazione 2
- in cerca di prima occupazione 3
- casalinga 4
- studente 5
- ritirata dal lavoro 6
- in servizio di leva 7
- in altra condizione 8

11.2 Indipendentemente dalla risposta fornita al punto 11.1, indicare le ore effettivamente lavorate dalla persona nella settimana presso un datore di lavoro o nell'azienda familiare N.

Al seguenti punti da 11.3 a 11.5 deve rispondere solo la persona che al punto 11.1 ha dichiarato di essere «occupata» o «disoccupata alla ricerca di nuova occupazione» facendo riferimento all'ultima attività lavorativa svolta.

11.3 Indicare quale tipo di lavoro la persona svolge (ad es.: insegnante di scuola media, agricoltore, tecnico elettronico, architetto, segretaria, programmatore informatico, elettrauto, ecc. evitando termini generici quali impiegato e operaio)

.....
(specificare)

11.4 Indicare quali sono le principali attività o mansioni svolte dalla persona durante il lavoro (ad es.: insegnamento della matematica, coltivazione della vite, controllore di radar, progettazione di interni, gestione di segreteria, scrittura programmi, riparazione impianti elettrici delle automobili, ecc.)

.....
(specificare) PROF.

11.5 Indicare se la persona esercita tali attività

- a) alle dipendenze come:
- dirigente 1
 - direttivo, quadro 2
 - impiegato 3
 - appartenente alle categorie speciali (intermedio) 4
 - capo operaio, operaio (specializzato, qualificato e comune) 5
 - altro lavoratore dipendente (uscieri, guardiano, bidello, ecc.) 6
 - apprendista 7
 - lavorante a domicilio per conto di imprese 8
 - graduato o militare di carriera delle FF.AA. o similari 9
- b) in modo autonomo come:
- imprenditore 10
 - lavoratore in proprio 11
 - libero professionista 12
- Indicare se ha lavoratori retribuiti o apprendisti alle proprie dipendenze: SÌ NO
- socio di cooperativa di produzione di beni e/o prestazione di servizi 13
 - coadiuvante 14

11.6 Indicare l'attività esclusiva o principale dello stabilimento, azienda agricola, negozio, ufficio, ente, ecc., presso cui la persona lavora

.....
(specificare) AT. ECO.

12 CONDIZIONE PROFESSIONALE O NON PROFESSIONALE NELL'OTTOBRE 1986

Rispondere solo se la persona è nata prima del 20 ottobre 1972

12.1 Indicare se nell'ottobre 1986 la persona era:

- occupata 1
- disoccupata alla ricerca di nuova occupazione 2
- in cerca di prima occupazione 3
- casalinga 4
- studente 5
- in altra condizione 6

12.2 Se la persona era occupata:

- a) indicare se lavorava:
- alle dipendenze 7
 - in modo autonomo 8
- b) indicare il settore di attività economica:
- agricoltura 1
 - industria 2
 - commercio, pubblici esercizi e alberghi 3
 - pubblica amministrazione e servizi pubblici o privati 4

13 LUOGO DI STUDIO O DI LAVORO, TEMPO IMPIEGATO E MEZZO UTILIZZATO PER GLI SPOSTAMENTI

13.1 Indicare la denominazione e l'indirizzo del luogo di studio o di lavoro:

.....
(nome dell'azienda, ufficio, ente, scuola, istituto, ecc.)

.....
(indirizzo: via, piazza, numero civico, località)

.....
(CAP, Comune, Provincia o Stato estero) PROV. COM.

13.2 Indicare se la persona rientra giornalmente dal luogo di studio o di lavoro nella sua dimora abituale

SÌ NO

13.3 In caso di risposta affermativa, se la persona si è recata mercoledì ultimo scorso al luogo di studio o di lavoro precisato al punto 13.1, indicare:

- a) l'orario di uscita da casa:
- prima delle 6,15 1
 - dalle 6,15 alle 6,44 2
 - dalle 6,45 alle 7,14 3
 - dalle 7,15 alle 7,44 4
 - dalle 7,45 alle 8,14 5
 - dalle 8,15 alle 8,44 6
 - dalle 8,45 alle 9,14 7
 - dalle 9,15 in poi 8
- b) il tempo impiegato per recarsi (solo andata) da casa al luogo di studio o di lavoro:
- fino a 15 minuti 1
 - da 16 a 30 minuti 2
 - da 31 a 60 minuti 3
 - oltre 60 minuti 4
- c) il mezzo di trasporto utilizzato per compiere il tratto più lungo (in termini di distanza e non di tempo) del tragitto casa/luogo di studio o di lavoro:
- nessun mezzo (a piedi) 1
 - treno 2
 - tram, metropolitana 3
 - autobus, filobus, corriera 4
 - autobus aziendale o scolastico 5
 - auto privata (come conducente) 6
 - auto privata (come passeggero) 7
 - motocicletta, ciclomotore, scooter 8
 - bicicletta 9
 - altro mezzo (battello, funivia, ecc.) 10

SEZ. CENS.

Sezione II - NOTIZIE SULLE FOGLIO INDIVIDUALE

1 RELAZIONE DI PARENTELA O DI CONVIVENZA CON L'INTE- STATARIO DEL FOGLIO DI FAMIGLIA

- Coniuge 02
 Convivente coniugalmente 03
 Figlio (figliastro, figlio adottivo) 04
 Genitore 05
 Suocero/a 06
 Fratello, sorella 07
 Cognato/a 08
 Genero, nuora 09
 Nipote (figlio di un figlio) 10
 Nipote (figlio di un fratello o di una sorella) 11
 Altro parente o affine 12
 Altra persona convivente 13

2 SESSO

- Maschio 1
 Femmina 2

3 LUOGO DI NASCITA

- Nel Comune di attuale dimora abituale 1
 In altro Comune Italiano 2

 (specificare il Comune) PROV. COM.

 (specificare la Provincia)
 All'estero 3

 (specificare lo Stato estero) ST. EST.

4 DATA DI NASCITA

 giorno mese anno

5 STATO CIVILE

- Indicare se la persona è:
 celibe o nubile 1
 coniugata 2
 separata di fatto 3
 separata legalmente 4
 divorziata 5
 vedova 6

6 DATA DEL MATRIMONIO

Indicare la data del matrimonio (nel caso sia stato contratto più di un matrimonio indicare la data dell'ultimo)

 mese anno

7 CITTADINANZA

- Italiana 100
 Straniera o nessuna cittadinanza

 (specificare) ST. EST.

se straniero (o apolide) indicare l'anno di trasferimento della dimora abituale in Italia.....

8 LUOGO DI PRESENZA ALLA DATA DEL CENSIMENTO

- 8.1** Indicare il luogo di presenza alla data del censimento:
 nel Comune di attuale dimora abituale 1
 in altro Comune Italiano 2

 (specificare il Comune) PROV.

 (specificare la Provincia)
 all'estero 3

 (specificare lo Stato estero) ST. EST.

8.2 Se la persona è temporaneamente assente dal Comune di dimora abituale, indicarne il motivo:

- lavoro 1
 studio 2
 turismo 3
 altro 4

9 LUOGO DI DIMORA ABITUALE NELL'OTTOBRE 1986

Rispondere solo se la persona è nata prima del 29 ottobre 1986

- Nel Comune di attuale dimora abituale:
 - in questa abitazione 5
 - in altra abitazione o in altra situazione abitativa 6
 In altro Comune Italiano 7

 (specificare il Comune) PROV. COM.

 (specificare la Provincia)
 All'estero 8

 (specificare lo Stato estero) ST. EST.

10 ISTRUZIONE

10.1 Indicare il titolo di studio più elevato conseguito:

- laurea

 (specificare)
 diploma universitario o equipollente

 (specificare)
 diploma che permette l'accesso all'università

 (specificare)
 diploma che non permette l'accesso all'università

 (specificare) TIT. STU.

- licenza di scuola media inferiore o licenza di avviamento professionale 600
 licenza elementare 700
 nessun titolo di studio 800
 - sa leggere e/o scrivere 800
 - non sa leggere né scrivere 900

10.2 Per i laureati indicare se in possesso di eventuale specializzazione post laurea o di dottorato di ricerca:

SI 5 NO 6

- 10.3** Indicare se la persona frequenta:
 l'asilo nido 1
 la scuola materna 2
 un corso regolare di studi 3
 nessuno dei corsi di studio precedentemente segnalati 4

10.4 Indicare se frequenta un corso di formazione professionale:

SI 5 NO 6

PERSONE DELLA FAMIGLIA DELLA PERSONA N. 2

11 CONDIZIONE PROFESSIONALE O NON PROFESSIONALE NELLA SETTIMANA PRECEDENTE ALLA DATA DEL CENSIMENTO

Rispondere solo se la persona è nata prima del 20 ottobre 1977

11.1 Indicare se la persona è:

- occupata 1
- disoccupata alla ricerca di nuova occupazione 2
- in cerca di prima occupazione 3
- casalinga 4
- studente 5
- ritirata dal lavoro 6
- in servizio di leva 7
- in altra condizione 8

11.2 Indipendentemente dalla risposta fornita al punto 11.1, indicare le ore effettivamente lavorate dalla persona nella settimana presso un datore di lavoro o nell'azienda familiare N.

Al seguenti punti da 11.3 a 11.6 deve rispondere solo la persona che al punto 11.1 ha dichiarato di essere «occupata» o «disoccupata alla ricerca di nuova occupazione» facendo riferimento all'ultima attività lavorativa svolta.

11.3 Indicare quale tipo di lavoro la persona svolge (ad es.: insegnante di scuola media, agricoltore, tecnico elettronico, architetto, segretaria, programmatore informatico, elettrutaio, ecc. evitando termini generici quali impiegato e operaio)

(specificare)

11.4 Indicare quali sono le principali attività o mansioni svolte dalla persona durante il lavoro (ad es.: insegnamento della matematica, coltivazione della vite, controllo di radar, progettazione di interni, gestione di segreteria, scrittura programmi, riparazione impianti elettrici delle automobili, ecc.)

(specificare)

11.5 Indicare se la persona esercita tali attività

- a) alle dipendenze come:
- dirigente 1
 - direttivo, quadro 2
 - impiegato 3
 - appartenente alle categorie speciali (Intermedio) 4
 - capo operaio, operaio (specializzato, qualificato e comune) 5
 - altro lavoratore dipendente (uscieri, guardiano, bidello, ecc.) 6
 - apprendista 7
 - lavorante a domicilio per conto di imprese 8
 - graduato o militare di carriera delle FF.AA. o similari 9
- b) in modo autonomo come:
- imprenditore 10
 - lavoratore in proprio 11
 - libero professionista 12
- indicare se ha lavoratori retribuiti o apprendisti alle proprie dipendenze SI NO
- socio di cooperativa di produzione di beni e/o prestazione di servizi 13
 - coadiuvante 14

11.6 Indicare l'attività esclusiva o principale dello stabilimento, azienda agricola, negozio, ufficio, ente, ecc., presso cui la persona lavora

(specificare)

AT. ECO.

12 CONDIZIONE PROFESSIONALE O NON PROFESSIONALE NELL'OCTOBRE 1986

Rispondere solo se la persona è nata prima del 20 ottobre 1977

12.1 Indicare se nell'ottobre 1986 la persona era:

- occupata 1
- disoccupata alla ricerca di nuova occupazione 2
- in cerca di prima occupazione 3
- casalinga 4
- studente 5
- in altra condizione 6

12.2 Se la persona era occupata:

- a) indicare se lavorava:
- alle dipendenze 7
 - in modo autonomo 8
- b) indicare il settore di attività economica:
- agricoltura 1
 - industria 2
 - commercio, pubblici esercizi e alberghi 3
 - pubblica amministrazione e servizi pubblici o privati 4

13 LUOGO DI STUDIO O DI LAVORO, TEMPO IMPIEGATO E MEZZO UTILIZZATO PER GLI SPOSTAMENTI

13.1 Indicare la denominazione e l'indirizzo del luogo di studio o di lavoro:

(nome dell'azienda, ufficio, ente, scuola, istituto, ecc.)

(Indirizzo: via, piazza, numero civico, località)

(CAP, Comune, Provincia o Stato estero)

PROV. COM.

13.2 Indicare se la persona rientra giornalmente dal luogo di studio o di lavoro nella sua dimora abituale

SI NO

13.3 In caso di risposta affermativa, se la persona si è recata mercoledì ultimo scorso al luogo di studio o di lavoro precisato al punto 13.1, indicare:

- a) l'orario di uscita da casa:
- prima delle 6,15 1
 - dalle 6,15 alle 6,44 2
 - dalle 6,45 alle 7,14 3
 - dalle 7,15 alle 7,44 4
 - dalle 7,45 alle 8,14 5
 - dalle 8,15 alle 8,44 6
 - dalle 8,45 alle 9,14 7
 - dalle 9,15 in poi 8
- b) il tempo impiegato per recarsi (solo andata) da casa al luogo di studio o di lavoro:
- fino a 15 minuti 1
 - da 16 a 30 minuti 2
 - da 31 a 60 minuti 3
 - oltre 60 minuti 4
- c) il mezzo di trasporto utilizzato per compiere il tratto più lungo (in termini di distanza e non di tempo) del tragitto casa/luogo di studio o di lavoro:
- nessun mezzo (a piedi) 1
 - treno 2
 - tram, metropolitana 3
 - autobus, filobus, corriera 4
 - autobus aziendale o scolastico 5
 - auto privata (come conducente) 6
 - auto privata (come passeggero) 7
 - motocicletta, ciclomotore, scooter 8
 - bicicletta 9
 - altro mezzo (battello, funivia, ecc.) 10

SEZ. CENS.

Sezione III - NOTIZIE SULLE PERSONE NON DIMORANTI ABITUALMENTE MA TEMPORANEAMENTE PRESENTI NELL'ABITAZIONE

P E R S O N A N° 1	1. DIMORA ABITUALE Indicare se la persona dimora abitualmente:	2. CITTADINANZA Indicare se la persona ha cittadinanza	3. SESSO	4. DATA DI NASCITA	5. STATO CIVILE
	in questo Comune <input type="checkbox"/> 1 in altro Comune Italiano..... <input type="checkbox"/> 2 all'estero..... <input type="checkbox"/> 3	italiana..... <input type="checkbox"/> 1 straniera o nessuna cittadinanza..... <input type="checkbox"/> 2	Se la persona è dimorante abitualmente all'estero e ha cittadinanza straniera o è apolide compilare il modello ISTAT CP. 3 altrimenti rispondere ai punti 3, 4 e 5	Maschio..... <input type="checkbox"/> 1 Femmina..... <input type="checkbox"/> 2	(giorno) (mese) 1 (anno)

P E R S O N A N° 2	1. DIMORA ABITUALE Indicare se la persona dimora abitualmente:	2. CITTADINANZA Indicare se la persona ha cittadinanza	3. SESSO	4. DATA DI NASCITA	5. STATO CIVILE
	in questo Comune <input type="checkbox"/> 1 in altro Comune italiano..... <input type="checkbox"/> 2 all'estero..... <input type="checkbox"/> 3	italiana..... <input type="checkbox"/> 1 straniera o nessuna cittadinanza..... <input type="checkbox"/> 2	Se la persona è dimorante abitualmente all'estero e ha cittadinanza straniera o è apolide compilare il modello ISTAT CP. 3 altrimenti rispondere ai punti 3, 4 e 5	Maschio..... <input type="checkbox"/> 1 Femmina..... <input type="checkbox"/> 2	(giorno) (mese) 1 (anno)

P E R S O N A N° 3	1. DIMORA ABITUALE Indicare se la persona dimora abitualmente:	2. CITTADINANZA Indicare se la persona ha cittadinanza	3. SESSO	4. DATA DI NASCITA	5. STATO CIVILE
	in questo Comune <input type="checkbox"/> 1 in altro Comune italiano..... <input type="checkbox"/> 2 all'estero..... <input type="checkbox"/> 3	italiana..... <input type="checkbox"/> 1 straniera o nessuna cittadinanza..... <input type="checkbox"/> 2	Se la persona è dimorante abitualmente all'estero e ha cittadinanza straniera o è apolide compilare il modello ISTAT CP. 3 altrimenti rispondere ai punti 3, 4 e 5	Maschio..... <input type="checkbox"/> 1 Femmina..... <input type="checkbox"/> 2	(giorno) (mese) 1 (anno)

P E R S O N A N° 4	1. DIMORA ABITUALE Indicare se la persona dimora abitualmente:	2. CITTADINANZA Indicare se la persona ha cittadinanza	3. SESSO	4. DATA DI NASCITA	5. STATO CIVILE
	in questo Comune <input type="checkbox"/> 1 in altro Comune italiano..... <input type="checkbox"/> 2 all'estero..... <input type="checkbox"/> 3	italiana..... <input type="checkbox"/> 1 straniera o nessuna cittadinanza..... <input type="checkbox"/> 2	Se la persona è dimorante abitualmente all'estero e ha cittadinanza straniera o è apolide compilare il modello ISTAT CP. 3 altrimenti rispondere ai punti 3, 4 e 5	Maschio..... <input type="checkbox"/> 1 Femmina..... <input type="checkbox"/> 2	(giorno) (mese) 1 (anno)

P E R S O N A N° 5	1. DIMORA ABITUALE Indicare se la persona dimora abitualmente:	2. CITTADINANZA Indicare se la persona ha cittadinanza	3. SESSO	4. DATA DI NASCITA	5. STATO CIVILE
	in questo Comune <input type="checkbox"/> 1 in altro Comune italiano..... <input type="checkbox"/> 2 all'estero..... <input type="checkbox"/> 3	italiana..... <input type="checkbox"/> 1 straniera o nessuna cittadinanza..... <input type="checkbox"/> 2	Se la persona è dimorante abitualmente all'estero e ha cittadinanza straniera o è apolide compilare il modello ISTAT CP. 3 altrimenti rispondere ai punti 3, 4 e 5	Maschio..... <input type="checkbox"/> 1 Femmina..... <input type="checkbox"/> 2	(giorno) (mese) 1 (anno)

istat

Istituto nazionale di statistica

13° CENSIMENTO GENERALE DELLA POPOLAZIONE

20 ottobre 1991

(Legge 9 gennaio 1991, n. 11)

FOGLIO DI CONVIVENZA

A	NUMERO DI CODICE	B	SEZIONE DI CENSIMENTO
	Comune		N°
C	NUMERO D'ORDINE	C	NUMERO D'ORDINE
Provincia			

D	TIPO DI LOCALITÀ							
Centro abitato	1	<input type="checkbox"/>	Nucleo abitato	2	<input type="checkbox"/>	Casa sparsa	3	<input type="checkbox"/>

E	TIPO DI CONVIVENZA				
Istituti di istruzione	01	<input type="checkbox"/>	Istituti di cura	07	<input type="checkbox"/>
Istituti assistenziali			- Pubblici	08	<input type="checkbox"/>
- Orfanotrofi, fratelli e			- Privati	09	<input type="checkbox"/>
colonie permanenti	02	<input type="checkbox"/>	Istituti di prevenzione e di pena	10	<input type="checkbox"/>
- Per minorati fisici e psichici			Convivenze ecclesistiche	11	<input type="checkbox"/>
(ciechi, sordomuti, ecc.)	03	<input type="checkbox"/>	Convivenze militari e di altri		
- Ospizi, case di riposo per adul-			corpi accasermati	12	<input type="checkbox"/>
ti inabili ed anziani	04	<input type="checkbox"/>	Alberghi, pensioni, locande	13	<input type="checkbox"/>
- Comunità terapeutiche e di recu-			e simili	14	<input type="checkbox"/>
pero (centri di accoglienza per			Navi mercantili		
isolodipendenti, ecc.)	05	<input type="checkbox"/>	Altro		
- Altri istituti assistenziali					
(dormitori, centri di accoglien-					
za per immigrati, ecc.)	06	<input type="checkbox"/>			

SEGRETO STATISTICO E OBBLIGO DI RISPOSTA

Al sensi dell'art. 9 della legge 9 gennaio 1991, n. 11, sulle notizie raccolte in occasione del censimento si applicano le disposizioni sul segreto d'ufficio e sulla tutela del segreto statistico di cui agli artt. 8 e 9 del Decreto Legislativo 6 settembre 1989, n. 322.

I dati raccolti con il presente questionario non potranno essere diffusi se non in forma aggregata, in modo che non se ne possa trarre alcun riferimento individuale.

Al sensi dell'art. 10 della legge sopra citata, è fatto obbligo alle persone fisiche ed ai legali rappresentanti delle persone giuridiche, delle amministrazioni, enti ed organismi oggetto del censimento, di rispondere con precisione ed esattezza alle domande contenute nel questionario.

Coloro che non forniscano le notizie richieste, ovvero le forniscano scientemente errate o incomplete, sono soggetti alle sanzioni amministrative pecuniarie previste dall'art. 11 del Decreto Legislativo 6 settembre 1989, n. 322 (da lire quattrocentomila a lire quattro milioni, per violazioni da parte di persone fisiche, da lire un milione a lire dieci milioni, per violazioni da parte di enti e società) che verranno applicate con il procedimento ivi previsto.

Data della consegna _____ 1991

FIRMA DEL RILEVATORE

CONVIVENZA

Tipo e denominazione _____

 Indirizzo _____ N. _____
(via, piazza, viale, località, ecc.)

Tel. _____

DIRIGENTE LA CONVIVENZA

Cognome e Nome _____

A	NUMERO DI CODICE	B	SEZIONE DI CENSIMENTO
	Comune		N°
C	NUMERO D'ORDINE	C	NUMERO D'ORDINE
Provincia			

AVVERTENZE

Il Foglio di Convivenza va compilato, con riferimento al 20 ottobre 1991, dal dirigente la convivenza o, se ciò non fosse possibile, da una persona da questi incaricata. Il Foglio di Convivenza è composto dalle seguenti parti:

● Elenco dei membri permanenti della convivenza "

● Sezione I - Notizie sui membri permanenti della convivenza. Per ciascuno di essi deve essere compilato un "foglio individuale" rispettando l'ordine secondo il quale sono indicati nell'« Elenco » alla pagina seguente.

● Sezione II - Notizie sui membri temporanei della convivenza presenti presso la convivenza il 20 ottobre 1991.

Le persone che vivono nella convivenza, ma che costituiscono famiglia a sè stante, non vanno comprese nel presente foglio, ma devono compilare il "Foglio di famiglia" ISTAT CP.1.

Per la compilazione usare penna a sfera scrivendo con grafia ben nitida e chiara possibilmente in stampatello.

Per le domande seguite da quadratino barrare così la risposta che fa al caso.

I riquadri in rosso devono essere compilati dal rilevatore.

Le caselle in verde NON devono essere compilate.

Per facilitare la compilazione delle singole parti del "Foglio di Convivenza", vengono forniti alcuni chiarimenti nella GUIDA inserita nel foglio stesso.



istat

istituto nazionale di statistica

13° CENSIMENTO GENERALE DELLA POPOLAZIONE

20 ottobre 1991
(Legge 9 gennaio 1991, n. 11)

ELENCO DEI MEMBRI PERMANENTI DELLA CONVIVENZA

DA STACCARSI A CURA DEL COMUNE

N. d'ordine	COGNOME E NOME (scrivere in stampatello)	SESSO	LUOGO DI NASCITA	DATA DI NASCITA
1	2	3	4	5
1		M <input type="checkbox"/>		giorno mese
		F <input type="checkbox"/>		anno
2		M <input type="checkbox"/>		giorno mese
		F <input type="checkbox"/>		anno
3		M <input type="checkbox"/>		giorno mese
		F <input type="checkbox"/>		anno
4		M <input type="checkbox"/>		giorno mese
		F <input type="checkbox"/>		anno
5		M <input type="checkbox"/>		giorno mese
		F <input type="checkbox"/>		anno
6		M <input type="checkbox"/>		giorno mese
		F <input type="checkbox"/>		anno
7		M <input type="checkbox"/>		giorno mese
		F <input type="checkbox"/>		anno
8		M <input type="checkbox"/>		giorno mese
		F <input type="checkbox"/>		anno

AVVERTENZE

A norma del vigente «Regolamento Anagrafico», le notizie contenute in questo prospetto saranno utilizzate per la revisione dell'anagrafe comunale della popolazione residente.

Data della compilazione _____ 1991

FIRMA DEL RILEVATORE _____

Nell'elenco a fianco devono essere indicati cognome, nome, sesso, luogo e data di nascita di ciascun membro permanente della convivenza.

Ai fini del censimento, **per convivenza** si intende un insieme di persone **non** legate da vincoli di matrimonio, parentela, affinità e simili, normalmente coabitanti per motivi religiosi, di cura, di assistenza, militari, di pena e simili aventi dimora nello stesso Comune (**anche se non sono ancora iscritte nell'anagrafe della popolazione del Comune medesimo**).

Le persone addette alla convivenza per ragioni d'impiego o di lavoro, se vi convivono abitualmente, sono considerati membri della convivenza, purché non costituiscano famiglia a se stante.

Indicare nell'ordine i membri con mansioni direttive, di amministrazione, di assistenza, di servizio, ecc. poi le altre persone (militare, suora, ricoverato, detenuto, ecc.).

Per le donne coniugate o vedove scrivere prima il cognome da nubile, poi il nome e infine il cognome del marito.

Non devono essere elencate le persone temporaneamente od occasionalmente presenti presso la convivenza; ad esse è riservata infatti la sezione II.

PERSONE DA ISCRIVERE NEL FOGLIO DI CONVIVENZA

SEZIONE I - MEMBRI PERMANENTI

SEZIONE II - MEMBRI TEMPORANEI

ISTITUTI D'ISTRUZIONE

Collegi, convitti, seminari, centri di formazione

Persone addette alla direzione, amministrazione, insegnamento e servizio, che vivono stabilmente nella convivenza.

Collegiali, convittori, seminaristi; persone occasionalmente presenti.

ISTITUZIONI ASSISTENZIALI

Orfanotrofi, brefotrofi, colonie permanenti, istituti per minorati fisici e psichici, ospizi, case di riposo per adulti inabili ed anziani, comunità terapeutiche e di recupero, dormitori, centri di accoglienza per immigrati e simili.

Persone addette alla direzione, amministrazione, assistenza e servizio, che vivono stabilmente nella convivenza; bambini ricoverati permanentemente (anche se dati a balia); adulti ricoverati od ospitati permanentemente.

Bambini ricoverati temporaneamente; adulti ricoverati od ospitati temporaneamente; persone occasionalmente presenti.

ISTITUTI DI CURA

Pubblici e privati

Persone addette alla direzione, amministrazione, assistenza e servizio, che vivono stabilmente nella convivenza; ricoverati permanentemente in istituti e case di cura purché la permanenza nella convivenza duri da due anni o più.

Ricoverati temporaneamente la cui permanenza nella convivenza non abbia raggiunto i due anni; persone occasionalmente presenti.

ISTITUTI DI PREVENZIONE E DI PENA

Istituti di custodia cautelare, istituti per l'esecuzione delle pene, istituti per l'esecuzione delle misure di sicurezza detentive, istituti di custodia cautelare per minorenni, prigioni scuola, riformatori giudiziari, istituti di rieducazione per minori.

Persone addette alla direzione, amministrazione, istruzione, custodia e servizio, che vivono stabilmente nella convivenza; detenuti condannati a pena di 5 anni e più.

Detenuti a disposizione dell'Autorità; detenuti condannati a pena inferiore a 5 anni; rieducandi.

CONVIVENZE ECCLESIASTICHE

Persone appartenenti ad ordini e congregazioni religiosi; sacerdoti secolari e personale laico facenti parte permanentemente della convivenza.

Religiosi, sacerdoti secolari e altro personale, temporaneamente od occasionalmente presenti nella convivenza.

CONVIVENZE MILITARI E DI ALTRI CORPI ACCASERMATI

Militari e assimilati, di carriera o che abbiano contratto una ferma, in forza alla convivenza (escluso l'equipaggio di navi della marina militare); personale civile (impiegati, capi operai, ecc.) che vive stabilmente nella convivenza.

Militari di leva e assimilati, in forza alla convivenza; equipaggio di navi della marina militare; personale civile occasionalmente presente.

ALBERGHI, PENSIONI, LOCANDE E SIMILI

Persone addette alla direzione, amministrazione e servizio, che vivono stabilmente nella convivenza (escluso il personale occupato stagionalmente).

Personale addetto stagionalmente alla convivenza; ospiti temporanei (clienti).

NAVI MERCANTILI

Componenti l'equipaggio; passeggeri.

Sezione I - NOTIZIE SUI MEMBRI

FOGLIO INDIVIDUALE

1 POSIZIONE NELLA CONVIVENZA

- 01 Persona che dirige la convivenza o direttore
 03 Orfano, minore in colonia permanente e simili
 04 Adulto inabile, anziano in istituto assistenziale
 05 Assistito in comunità terapeutiche
 06 Ricoverato, malato e simili
 08 Detenuto condannato
 09 Religioso (sacerdote, suora, frate e simili)
 10 Militare, agente e simili
 14 Persona addetta all'assistenza sanitaria (medico, infermiere, ecc.)
 15 Persona addetta ai servizi della convivenza (amministrazione, insegnamento, custodia, ecc.)
 16 Altra (specificare)

2 SESSO

- 1 Maschio
 2 Femmina

3 LUOGO DI NASCITA

- 1 Nel Comune di attuale dimora abituale
 2 In altro Comune italiano
 (specificare il Comune) _____
 PROV. _____ COM. _____
 (specificare la Provincia)
 3 All'estero
 (specificare lo Stato estero) _____
 ST. EST. _____

4 DATA DI NASCITA

giorno mese anno

5 STATO CIVILE

- Indicare se la persona è:
- 1 celibe o nubile
 2 coniugata
 3 separata di fatto
 4 separata legalmente
 5 divorziata
 6 vedova

6 DATA DEL MATRIMONIO

Indicare la data del matrimonio (nel caso sia stato contratto più di un matrimonio indicare la data dell'ultimo)

mese anno

7 CITTADINANZA

- 100 Italiana
 Straniera o nessuna cittadinanza
 (specificare) _____
 ST. EST. _____
 se straniero (o apolide) indicare l'anno di trasferimento della dimora abituale in Italia: _____

8 LUOGO DI PRESENZA ALLA DATA DEL CENSIMENTO

- 8.1 Indicare il luogo di presenza alla data del censimento:
 1 nel Comune di attuale dimora abituale
 2 in altro Comune italiano

 (specificare il Comune)

 (specificare la Provincia) PROV. _____
 3 all'estero

 (specificare lo Stato estero) ST. EST. _____

8.2 Se la persona è temporaneamente assente dal Comune di dimora abituale, indicarne il motivo:

- 1 lavoro
 2 studio
 3 turismo
 4 altro

9 LUOGO DI DIMORA ABITUALE NELL'OCTOBRE 1986

Rispondere solo se la persona è nata prima del 20 ottobre 1986

- 9.1 Indicare il luogo di dimora abituale nell'ottobre 1986:
 5 nel Comune di attuale dimora abituale
 7 in altro Comune italiano

 (specificare il Comune)

 (specificare la Provincia) PROV. _____ COM. _____
 8 all'estero
 (specificare lo Stato estero) _____
 ST. EST. _____

9.2 Indicare se la persona dimorava:

- 1 in questa convivenza
 2 in altra convivenza
 3 in famiglia

10 ISTRUZIONE

10.1 Indicare il titolo di studio più elevato conseguito:

- laurea (specificare) _____
 diploma universitario o equipollente _____
 diploma che permette l'accesso all'università (specificare) _____
 diploma che non permette l'accesso all'università (specificare) _____
 TIT. STU. _____
 600 licenza di scuola media inferiore o licenza di avviamento professionale
 700 licenza elementare
 800 nessun titolo di studio - sa leggere e/o scrivere
 900 - non sa leggere né scrivere

10.2 Per i laureati indicare se in possesso di eventuale specializzazione post laurea o di dottorato di ricerca:

- SI 5 NO 6
 1 l'asilo nido
 2 la scuola materna
 3 un corso regolare di studi
 4 nessuno dei corsi di studio precedentemente segnalati

10.4 Indicare se frequenta un corso di formazione professionale:

- SI 5 NO 6

PERMANENTI DELLA CONVIVENZA DELLA PERSONA N. 1

11 CONDIZIONE PROFESSIONALE O NON PROFESSIONALE NELLA SETTIMANA PRECEDENTE ALLA DATA DEL CENSIMENTO

Rispondere solo se la persona è nata prima del 20 ottobre 1977

11.1 Indicare se la persona è:

- occupata 1
 disoccupata alla ricerca di nuova occupazione 2
 in cerca di prima occupazione 3
 casalinga 4
 studente 5
 ritirata dal lavoro 6
 in servizio di leva 7
 in altra condizione 8

11.2 Indipendentemente dalla risposta fornita al punto 11.1, indicare le ore effettivamente lavorate dalla persona nella settimana presso un datore di lavoro o nell'azienda familiare N.

Al seguenti punti da 11.3 a 11.6 deve rispondere solo la persona che al punto 11.1 ha dichiarato di essere «occupata» o «disoccupata alla ricerca di nuova occupazione» facendo riferimento all'ultima attività lavorativa svolta.

11.3 Indicare quale tipo di lavoro la persona svolge (ad es.: insegnante di scuola media, agricoltore, tecnico elettronico, architetto, segretaria, programmatore informatico, elettricista, ecc., evitando termini generici quali impiegato e operaio)

(specificare)

11.4 Indicare quali sono le principali attività o mansioni svolte dalla persona durante il lavoro (ad es.: insegnamento della matematica, coltivazione della vite, controllo di radar, progettazione di interni, gestione di segreteria, scrittura programmi, riparazione impianti elettrici delle automobili)

(specificare)

11.5 Indicare se la persona esercita tali attività

- a) alle dipendenze come:
- dirigente 1
 direttivo, quadro 2
 impiegato 3
 appartenente alle categorie speciali (intermedio) .. 4
 capo operaio, operaio (specializzato, qualificato e comune) 5
 altro lavoratore dipendente (uscieri, guardiano, bidello, ecc.) 6
 apprendista 7
 lavorante a domicilio per conto di imprese 8
 graduato o militare di carriera delle FF.AA. o similari 9
- b) in modo autonomo come:
- imprenditore 10
 lavoratore in proprio 11
 libero professionista 12
- Indicare se ha lavoratori retribuiti o apprendisti alla proprie dipendenze SI 1 NO 2
- socio di cooperativa di produzione di beni e/o prestazioni di servizi 13
 coadiuvante 14

11.6 Indicare l'attività esclusiva o principale dello stabilimento, azienda agricola, negozio, ufficio, ente, ecc., presso cui la persona lavora

(specificare)

AT. ECO.

12 CONDIZIONE PROFESSIONALE O NON PROFESSIONALE NELL'OTTOBRE 1986

Rispondere solo se la persona è nata prima del 20 ottobre 1972

12.1 Indicare se nell'ottobre 1986 la persona era:

- occupata 1
 disoccupata alla ricerca di nuova occupazione 2
 in cerca di prima occupazione 3
 casalinga 4
 studente 5
 in altra condizione 6

12.2 Se la persona era occupata:

a) indicare se lavorava:

- alle dipendenze 7
 in modo autonomo 8

b) indicare il settore di attività economica:

- agricoltura 1
 industria 2
 commercio, pubblici esercizi e alberghi 3
 pubblica amministrazione e servizi pubblici o privati 4

13 PERMANENZA IN CONVIVENZA

Indicare da quanto tempo la persona dimora abitualmente in convivenza (in questa o in altre):

(anni) (mesi)

14 PRESENZA E DIMORA ABITUALE DEI FAMILIARI

Rispondere solo se al quesito 1 la persona ha barrato uno dei quadratini numero 03,04, 05 o 06

14.1 Indicare se la persona ha i seguenti parenti in vita:

- coniuge SI 1 NO 2
 genitore/i SI 1 NO 2
 figlio/i SI 1 NO 2
 fratello/sorella SI 1 NO 2

14.2 Se al punto 14.1 è stata fornita almeno una risposta affermativa, indicare il luogo di dimora abituale del parente (o dei parenti) geograficamente più vicino/i:

- In questo Comune 1
 in altro Comune della stessa Provincia 2
 in Comune di altra Provincia della stessa Regione 3
 in Comune di altra Regione 4
 all'estero 5

SEZIONE II - NOTIZIE SUI MEMBRI TEMPORANEI DELLA CONVIVENZA

Per rispondere alle domande barrare con il quadratino

PERSONA N°	1. POSIZIONE NELLA CONVIVENZA	2. DIMORA ABITUALE
	<p>Collegiale, seminarista, convittore e simili 02</p> <p>Orfano, minore in colonia permanente e simili 03</p> <p>Adulto inabile, anziano in istituto assistenziale 04</p> <p>Assistito in comunità terapeutiche 05</p> <p>Ricoverato, malato e simili 06</p> <p>Detenuto a disposizione della Autorità 07</p> <p>Detenuto condannato 08</p> <p>Religioso (sacerdote, suora, frate e simili) 09</p> <p>Militare, agente e simili 10</p> <p>Ospite (cliente) 11</p> <p>Componente l'equipaggio 12</p> <p>Passeggero 13</p> <p>Persona addetta all'assistenza sanitaria (medico, infermiere ecc.) 14</p> <p>Persona addetta ai servizi della convivenza (amministrazione, insegnamento, custodia, ecc.) 15</p> <p>Altra 16</p>	<p>INDICARE IL LUOGO DI DIMORA ABITUALE</p> <p>- nello stesso Comune 1</p> <p>- in altro Comune italiano 2</p> <p>- all'estero 3</p>
1	2	3
1	<input type="checkbox"/> 02 <input type="checkbox"/> 03 <input type="checkbox"/> 04 <input type="checkbox"/> 05 <input type="checkbox"/> 06 <input type="checkbox"/> 07 <input type="checkbox"/> 08 <input type="checkbox"/> 09 <input type="checkbox"/> 10 <input type="checkbox"/> 11 <input type="checkbox"/> 12 <input type="checkbox"/> 13 <input type="checkbox"/> 14 <input type="checkbox"/> 15 <input type="checkbox"/> 16	1 <input type="checkbox"/> 2 <input type="checkbox"/> Specificare il Comune e la Provincia PROV. COM. 3 <input type="checkbox"/>
2	<input type="checkbox"/> 02 <input type="checkbox"/> 03 <input type="checkbox"/> 04 <input type="checkbox"/> 05 <input type="checkbox"/> 06 <input type="checkbox"/> 07 <input type="checkbox"/> 08 <input type="checkbox"/> 09 <input type="checkbox"/> 10 <input type="checkbox"/> 11 <input type="checkbox"/> 12 <input type="checkbox"/> 13 <input type="checkbox"/> 14 <input type="checkbox"/> 15 <input type="checkbox"/> 16	1 <input type="checkbox"/> 2 <input type="checkbox"/> Specificare il Comune e la Provincia PROV. COM. 3 <input type="checkbox"/>
3	<input type="checkbox"/> 02 <input type="checkbox"/> 03 <input type="checkbox"/> 04 <input type="checkbox"/> 05 <input type="checkbox"/> 06 <input type="checkbox"/> 07 <input type="checkbox"/> 08 <input type="checkbox"/> 09 <input type="checkbox"/> 10 <input type="checkbox"/> 11 <input type="checkbox"/> 12 <input type="checkbox"/> 13 <input type="checkbox"/> 14 <input type="checkbox"/> 15 <input type="checkbox"/> 16	1 <input type="checkbox"/> 2 <input type="checkbox"/> Specificare il Comune e la Provincia PROV. COM. 3 <input type="checkbox"/>
4	<input type="checkbox"/> 02 <input type="checkbox"/> 03 <input type="checkbox"/> 04 <input type="checkbox"/> 05 <input type="checkbox"/> 06 <input type="checkbox"/> 07 <input type="checkbox"/> 08 <input type="checkbox"/> 09 <input type="checkbox"/> 10 <input type="checkbox"/> 11 <input type="checkbox"/> 12 <input type="checkbox"/> 13 <input type="checkbox"/> 14 <input type="checkbox"/> 15 <input type="checkbox"/> 16	1 <input type="checkbox"/> 2 <input type="checkbox"/> Specificare il Comune e la Provincia PROV. COM. 3 <input type="checkbox"/>
5	<input type="checkbox"/> 02 <input type="checkbox"/> 03 <input type="checkbox"/> 04 <input type="checkbox"/> 05 <input type="checkbox"/> 06 <input type="checkbox"/> 07 <input type="checkbox"/> 08 <input type="checkbox"/> 09 <input type="checkbox"/> 10 <input type="checkbox"/> 11 <input type="checkbox"/> 12 <input type="checkbox"/> 13 <input type="checkbox"/> 14 <input type="checkbox"/> 15 <input type="checkbox"/> 16	1 <input type="checkbox"/> 2 <input type="checkbox"/> Specificare il Comune e la Provincia PROV. COM. 3 <input type="checkbox"/>
6	<input type="checkbox"/> 02 <input type="checkbox"/> 03 <input type="checkbox"/> 04 <input type="checkbox"/> 05 <input type="checkbox"/> 06 <input type="checkbox"/> 07 <input type="checkbox"/> 08 <input type="checkbox"/> 09 <input type="checkbox"/> 10 <input type="checkbox"/> 11 <input type="checkbox"/> 12 <input type="checkbox"/> 13 <input type="checkbox"/> 14 <input type="checkbox"/> 15 <input type="checkbox"/> 16	1 <input type="checkbox"/> 2 <input type="checkbox"/> Specificare il Comune e la Provincia PROV. COM. 3 <input type="checkbox"/>
7	<input type="checkbox"/> 02 <input type="checkbox"/> 03 <input type="checkbox"/> 04 <input type="checkbox"/> 05 <input type="checkbox"/> 06 <input type="checkbox"/> 07 <input type="checkbox"/> 08 <input type="checkbox"/> 09 <input type="checkbox"/> 10 <input type="checkbox"/> 11 <input type="checkbox"/> 12 <input type="checkbox"/> 13 <input type="checkbox"/> 14 <input type="checkbox"/> 15 <input type="checkbox"/> 16	1 <input type="checkbox"/> 2 <input type="checkbox"/> Specificare il Comune e la Provincia PROV. COM. 3 <input type="checkbox"/>
8	<input type="checkbox"/> 02 <input type="checkbox"/> 03 <input type="checkbox"/> 04 <input type="checkbox"/> 05 <input type="checkbox"/> 06 <input type="checkbox"/> 07 <input type="checkbox"/> 08 <input type="checkbox"/> 09 <input type="checkbox"/> 10 <input type="checkbox"/> 11 <input type="checkbox"/> 12 <input type="checkbox"/> 13 <input type="checkbox"/> 14 <input type="checkbox"/> 15 <input type="checkbox"/> 16	1 <input type="checkbox"/> 2 <input type="checkbox"/> Specificare il Comune e la Provincia PROV. COM. 3 <input type="checkbox"/>
9	<input type="checkbox"/> 02 <input type="checkbox"/> 03 <input type="checkbox"/> 04 <input type="checkbox"/> 05 <input type="checkbox"/> 06 <input type="checkbox"/> 07 <input type="checkbox"/> 08 <input type="checkbox"/> 09 <input type="checkbox"/> 10 <input type="checkbox"/> 11 <input type="checkbox"/> 12 <input type="checkbox"/> 13 <input type="checkbox"/> 14 <input type="checkbox"/> 15 <input type="checkbox"/> 16	1 <input type="checkbox"/> 2 <input type="checkbox"/> Specificare il Comune e la Provincia PROV. COM. 3 <input type="checkbox"/>
10	<input type="checkbox"/> 02 <input type="checkbox"/> 03 <input type="checkbox"/> 04 <input type="checkbox"/> 05 <input type="checkbox"/> 06 <input type="checkbox"/> 07 <input type="checkbox"/> 08 <input type="checkbox"/> 09 <input type="checkbox"/> 10 <input type="checkbox"/> 11 <input type="checkbox"/> 12 <input type="checkbox"/> 13 <input type="checkbox"/> 14 <input type="checkbox"/> 15 <input type="checkbox"/> 16	1 <input type="checkbox"/> 2 <input type="checkbox"/> Specificare il Comune e la Provincia PROV. COM. 3 <input type="checkbox"/>

PRESENTI PRESSO LA CONVIVENZA IL 20 OTTOBRE 1991

contrassegnato con il numero corrispondente a quello di una delle voci riportate in alto, in ciascuna colonna

3. CITTADINANZA		RISPONDERE SOLO SE LA PERSONA È DIMORANTE ABITUAMENTE IN ITALIA O HA CITTADINANZA ITALIANA		
		4. SESSO	5. DATA DI NASCITA	6. STATO CIVILE
Italiana 1 Straniera o nessuna cittadinanza 2		Maschio 1 Femmina 2	Scrivere il giorno il mese e l'anno di nascita in cifre	Indicare se la persona è: celibe o nubile 1 coniugata 2 separata di fatto 3 separata legalmente 4 divorziata 5 vedova 6
4		5	6	7
<input type="checkbox"/> 1	<input type="checkbox"/> 2	<input type="checkbox"/> 1	<input type="checkbox"/> 2	<input type="checkbox"/> 1 <input type="checkbox"/> 2 <input type="checkbox"/> 3 <input type="checkbox"/> 4 <input type="checkbox"/> 5 <input type="checkbox"/> 6
<input type="checkbox"/> 1	<input type="checkbox"/> 2	<input type="checkbox"/> 1	<input type="checkbox"/> 2	<input type="checkbox"/> 1 <input type="checkbox"/> 2 <input type="checkbox"/> 3 <input type="checkbox"/> 4 <input type="checkbox"/> 5 <input type="checkbox"/> 6
<input type="checkbox"/> 1	<input type="checkbox"/> 2	<input type="checkbox"/> 1	<input type="checkbox"/> 2	<input type="checkbox"/> 1 <input type="checkbox"/> 2 <input type="checkbox"/> 3 <input type="checkbox"/> 4 <input type="checkbox"/> 5 <input type="checkbox"/> 6
<input type="checkbox"/> 1	<input type="checkbox"/> 2	<input type="checkbox"/> 1	<input type="checkbox"/> 2	<input type="checkbox"/> 1 <input type="checkbox"/> 2 <input type="checkbox"/> 3 <input type="checkbox"/> 4 <input type="checkbox"/> 5 <input type="checkbox"/> 6
<input type="checkbox"/> 1	<input type="checkbox"/> 2	<input type="checkbox"/> 1	<input type="checkbox"/> 2	<input type="checkbox"/> 1 <input type="checkbox"/> 2 <input type="checkbox"/> 3 <input type="checkbox"/> 4 <input type="checkbox"/> 5 <input type="checkbox"/> 6
<input type="checkbox"/> 1	<input type="checkbox"/> 2	<input type="checkbox"/> 1	<input type="checkbox"/> 2	<input type="checkbox"/> 1 <input type="checkbox"/> 2 <input type="checkbox"/> 3 <input type="checkbox"/> 4 <input type="checkbox"/> 5 <input type="checkbox"/> 6
<input type="checkbox"/> 1	<input type="checkbox"/> 2	<input type="checkbox"/> 1	<input type="checkbox"/> 2	<input type="checkbox"/> 1 <input type="checkbox"/> 2 <input type="checkbox"/> 3 <input type="checkbox"/> 4 <input type="checkbox"/> 5 <input type="checkbox"/> 6
<input type="checkbox"/> 1	<input type="checkbox"/> 2	<input type="checkbox"/> 1	<input type="checkbox"/> 2	<input type="checkbox"/> 1 <input type="checkbox"/> 2 <input type="checkbox"/> 3 <input type="checkbox"/> 4 <input type="checkbox"/> 5 <input type="checkbox"/> 6
<input type="checkbox"/> 1	<input type="checkbox"/> 2	<input type="checkbox"/> 1	<input type="checkbox"/> 2	<input type="checkbox"/> 1 <input type="checkbox"/> 2 <input type="checkbox"/> 3 <input type="checkbox"/> 4 <input type="checkbox"/> 5 <input type="checkbox"/> 6
<input type="checkbox"/> 1	<input type="checkbox"/> 2	<input type="checkbox"/> 1	<input type="checkbox"/> 2	<input type="checkbox"/> 1 <input type="checkbox"/> 2 <input type="checkbox"/> 3 <input type="checkbox"/> 4 <input type="checkbox"/> 5 <input type="checkbox"/> 6
<input type="checkbox"/> 1	<input type="checkbox"/> 2	<input type="checkbox"/> 1	<input type="checkbox"/> 2	<input type="checkbox"/> 1 <input type="checkbox"/> 2 <input type="checkbox"/> 3 <input type="checkbox"/> 4 <input type="checkbox"/> 5 <input type="checkbox"/> 6

Se la persona è dimorante abitualmente all'estero e ha cittadinanza straniera o è apolide compilare il modello ISTAT CP. 3 altrimenti rispondere ai punti da 4 a 6



istat

Istituto nazionale di statistica

**13° CENSIMENTO GENERALE
DELLA POPOLAZIONE**

20 ottobre 1991

(Legge 9 gennaio 1991, n. 11)

ISTAT CP. 3

**FOGLIO INDIVIDUALE
PER STRANIERO NON RESIDENTE IN ITALIA**

ITALIANO FOGLIO INDIVIDUALE PER STRANIERO NON RESIDENTE IN ITALIA	1
TEDESCO FRAGEBOGEN FÜR DEN EINZELNEN, NICHT IN ITALIEN SESSHAFTEN AUSLÄNDER	2
INGLESE INDIVIDUAL FORM FOR FOREIGNERS NOT RESIDING IN ITALY	3
FRANCESE FICHE PERSONELLE POUR LES ETRANGERS NON RESIDANTS EN ITALIE	4
SPAGNOLO FORMULARIO INDIVIDUAL PARA EXTRANJEROS NO RESIDENTES EN ITALIA	5
PORTOGHESE FICHA INDIVIDUAL PARA ESTRANGEIROS SEN RESIDENCIA NA ITÁLIA	6
ARABO البطاقة الشخصية للأجنبي غير المقيم بإيطاليا	7



istat

istituto nazionale di statistica

13° CENSIMENTO GENERALE DELLA POPOLAZIONE

20 ottobre 1991

(Legge 9 gennaio 1991, n. 11)

1

ISTAT CP. 3

A	NUMERO DI CODICE	B	SEZIONE DI CENSIMENTO
	Comune		N.
C	Provincia	NUMERO D'ORDINE	
		Provvisorio	Definitivo

FOGLIO INDIVIDUALE PER STRANIERO NON RESIDENTE IN ITALIA

(Prima di compilare il foglio leggere le avvertenze riportate sul retro)

Parte - A

DA COMPILARE A CURA DEL RILEVATORE

<p>1 CONDIZIONE ABITATIVA</p> <p>Presso un'abitazione <input type="checkbox"/> 1</p> <p>Presso un'altro tipo di alloggio <input type="checkbox"/> 2</p> <p>In convivenza (rispondere al quesito 2) <input type="checkbox"/> 3</p> <p>Senza tetto <input type="checkbox"/> 4</p>	<p>4 DATA DI NASCITA</p> <p> <input type="text"/> <input type="text"/> <input type="text"/> <input type="text"/> <input type="text"/> <input type="text"/></p> <p> (giorno) (mese) (anno)</p>
<p>2 POSIZIONE NELLA CONVIVENZA</p> <p>Collegiale, seminarista, convittore e simili <input type="checkbox"/> 2</p> <p>Orfano, minore in colonia permanente e simili <input type="checkbox"/> 3</p> <p>Adulto inabile, anziano in istituto assistenziale <input type="checkbox"/> 4</p> <p>Assistito in comunità terapeutiche <input type="checkbox"/> 5</p> <p>Ricoverato, malato e simili <input type="checkbox"/> 6</p> <p>Detenuto a disposizione dell'Autorità <input type="checkbox"/> 7</p> <p>Detenuto condannato <input type="checkbox"/> 8</p> <p>Religioso (sacerdote, suora, frate e simili) <input type="checkbox"/> 9</p> <p>Militare, agente e simili <input type="checkbox"/> 10</p> <p>Ospite (cliente) di esercizio alberghiero <input type="checkbox"/> 11</p> <p>Componente l'equipaggio <input type="checkbox"/> 12</p> <p>Passeggero <input type="checkbox"/> 13</p> <p>Persona addetta all'assistenza sanitaria (medico, infermiere, ecc.) <input type="checkbox"/> 14</p> <p>Persona addetta ai servizi della convivenza (amministrazione, insegnamento, custodia, ecc.) <input type="checkbox"/> 15</p> <p>Altra <input type="checkbox"/> 16</p>	<p>5 STATO CIVILE</p> <p>Indicare se la persona è:</p> <p>celibe o nubile <input type="checkbox"/> 1</p> <p>coniugata <input type="checkbox"/> 2</p> <p>separata <input type="checkbox"/> 3</p> <p>divorziata <input type="checkbox"/> 4</p> <p>vedova <input type="checkbox"/> 5</p>
<p>3 SESSO</p> <p>Maschio <input type="checkbox"/> 1</p> <p>Femmina <input type="checkbox"/> 2</p>	<p>6 CITTADINANZA</p> <p>..... <input type="text"/> <input type="text"/> <input type="text"/> <input type="text"/></p> <p>(specificare lo stato estero utilizzando caratteri latini)</p>
	<p>7 DURATA DELLA PRESENZA IN ITALIA</p> <p>meno di 1 mese <input type="checkbox"/> 1</p> <p>da 1 a meno di 4 mesi <input type="checkbox"/> 2</p> <p>da 4 a meno di 8 mesi <input type="checkbox"/> 3</p> <p>da 8 a meno di 12 mesi <input type="checkbox"/> 4</p> <p>da 1 anno a meno di 2 anni <input type="checkbox"/> 5</p> <p>2 anni o più <input type="checkbox"/> 6</p>

Firma del rilevatore

TAGLIANDO DA CONSEGNARE AL CENSITO

Si dichiara che ...l... Sig./a

è stato censito/a nel Comune di

Data

(firma del rilevatore)



N.B. Il presente tagliando serve esclusivamente a comprovare l'effettuata compilazione del foglio e deve essere conservato fino al 30 novembre 1991.

Parte - B La presente parte non deve essere compilata dall'ospite (cliente) di albergo (codice 11 al quesito 2) che è presente in Italia da meno di 1 mese (codice 1 al quesito 7)

<p>8 ISTRUZIONE</p> <p>8.1 Indicare se la persona ha completato almeno 8 anni di studio:</p> <p><input type="checkbox"/> SI 1 <input type="checkbox"/> NO 2</p> <p>8.2 In caso di risposta negativa al punto precedente, indicare se la persona sa leggere e scrivere nella propria lingua:</p> <p><input type="checkbox"/> SI 3 <input type="checkbox"/> NO 4</p> <p>8.3 Indicare se la persona ha della lingua italiana una conoscenza:</p> <p>buona <input type="checkbox"/> 1</p> <p>sufficiente <input type="checkbox"/> 2</p> <p>insufficiente <input type="checkbox"/> 3</p>	<p>10 PRESENZA DI PARENTI IN ITALIA</p> <p>Coniuge <input type="checkbox"/> SI 1 <input type="checkbox"/> NO 2</p> <p>Genitore/i <input type="checkbox"/> SI 3 <input type="checkbox"/> NO 4</p> <p>Figlio/i <input type="checkbox"/> SI 5 <input type="checkbox"/> NO 6</p> <p>Fratello/sorella <input type="checkbox"/> SI 7 <input type="checkbox"/> NO 8</p> <p>Altri parenti <input type="checkbox"/> SI 1 <input type="checkbox"/> NO 2</p>
<p>9 MOTIVO PREVALENTE DELLA PRESENZA IN ITALIA</p> <p>Lavoro <input type="checkbox"/> 1</p> <p>Studio <input type="checkbox"/> 2</p> <p>Turismo <input type="checkbox"/> 3</p> <p>Raggiungere familiari <input type="checkbox"/> 4</p> <p>In attesa di ripartire dall'Italia per altro Paese <input type="checkbox"/> 5</p> <p>Altro <input type="checkbox"/> 6</p>	<p>11 SITUAZIONE LAVORATIVA O NON LAVORATIVA IN ITALIA NELLA SETTIMANA PRECEDENTE LA DATA DI CENSIMENTO</p> <p>Indicare se la persona è:</p> <p>Occupata alle dipendenze</p> <ul style="list-style-type: none"> - nell'agricoltura o pesca <input type="checkbox"/> 1 - nell'industria (esclusa l'edilizia) <input type="checkbox"/> 2 - nell'edilizia <input type="checkbox"/> 3 - nel commercio e nei servizi <input type="checkbox"/> 4 <p>in modo autonomo <input type="checkbox"/> 5</p> <p>in cerca di occupazione <input type="checkbox"/> 6</p> <p>studente <input type="checkbox"/> 7</p> <p>in altra condizione <input type="checkbox"/> 8</p>