

12°

censimento generale
della popolazione

25 ottobre 1981

Volume III

**popolazione delle frazioni geografiche
e delle località abitate dei comuni**

Fascicoli regionali

16 - PUGLIA

ISTITUTO CENTRALE DI STATISTICA	
UFF. REGIONALE per la CAMPANIA	
BIBLIOTECA	
Prot. 1601	os.
Napoli 10-10-85	1985



istat

Istituto Centrale di Statistica

roma 1984

Al fine di favorire la diffusione e l'utilizzazione dei dati e delle informazioni, l'ISTAT autorizza la riproduzione parziale o totale del contenuto del presente volume con la citazione della fonte.

introduzione

1. — PREMESSA

Il 12° Censimento generale della popolazione e il Censimento generale delle abitazioni sono stati effettuati con riferimento alla data del 25 ottobre 1981, in attuazione della legge 18 dicembre 1980, n. 864 e del relativo regolamento di esecuzione (D.P.R. 28 settembre 1981, n. 542).

Il piano della rilevazione è stato predisposto sulla base delle proposte formulate da un'apposita Commissione di studio istituita presso l'Istituto Centrale di Statistica della quale hanno fatto parte docenti universitari e rappresentanti di Amministrazioni Pubbliche, nonché di vari Enti interessati all'utilizzazione dei dati censuari.

Il piano di pubblicazione, modificato rispetto al 1971, in particolare per quanto riguarda la disponibilità dei risultati in funzione delle diverse aggregazioni territoriali, si articola nel modo seguente:

Volume I — **Primi risultati provinciali e comunali sulla popolazione e sulle abitazioni (Dati provvisori)** (Maggio 1982)

Volume II — **Dati sulle caratteristiche strutturali della popolazione e delle abitazioni**

Tomo 1 — Fascicoli provinciali (95 fascicoli)

Tomo 2 — Fascicoli regionali (20 fascicoli)

Tomo 3 — Fascicolo nazionale

Volume III — **Popolazione delle frazioni geografiche e delle località abitate dei Comuni** (20 fascicoli regionali e 1 fascicolo nazionale).

Volume IV — **Atti del censimento.**

Un apposito volume riporta i dati sulla popolazione residente legale dei singoli Comuni, un altro, infine, sarà dedicato ad una relazione illustrativa ed interpretativa dei risultati censuari.

Il presente fascicolo consta di tre tavole:

Tavola 1 — **Superficie territoriale e densità - Numero delle frazioni geografiche, dei centri e dei nuclei. Popolazione residente per tipo di località abitata.**

Tavola 2 — **Altitudine e popolazione residente dei Comuni, delle frazioni geografiche e delle località abitate.**

Tavola 3 — **Località abitate e relativa ampiezza demografica.**

Qui di seguito vengono riportate ed illustrate le definizioni dei caratteri ai quali si riferiscono i dati contenuti nel fascicolo; allo scopo di assicurare una esatta interpretazione dei dati stessi, vengono, inoltre, fornite avvertenze per alcuni aspetti particolari, nonché talune indicazioni sugli ulteriori canali di accesso all'informazione censuaria e sulla qualità dei risultati.

Per una più completa conoscenza delle modalità tecniche seguite per l'esecuzione del censimento, vedasi il fascicolo dell'Istituto Centrale di Statistica - 12° Censimento della popolazione e 6° Censimento dell'industria, del commercio, dei servizi e dell'artigianato, 25-26 ottobre 1981, *Disposizioni e istruzioni per gli Organi periferici*, Roma 1981.

Le denominazioni e le circoscrizioni territoriali dei Comuni, delle Province e delle Regioni fanno riferimento alla situazione esistente alla data del 25 ottobre 1981 (Cfr. Istituto Centrale di Statistica - *Elenco dei Comuni al 25 ottobre 1981*, Roma 1982).

2. — DEFINIZIONI

2.1 — **Frazioni geografiche e località abitate** - Le frazioni geografiche e le località abitate di ciascun Comune sono quelle individuate e delimitate sul piano topografico formato dai Comuni stessi con le tavolette al 25.000 dell'Istituto Geografico Militare e approvato dall'Istituto Centrale di Statistica (*).

Gli aspetti particolari appresso indicati delle frazioni geografiche e delle località abitate sono posti in evidenza con apposite note alle tavole 2 e 3 di ciascuna Provincia.

2.2 — **Frazione geografica** - Area del territorio comunale comprendente almeno un centro abitato, nonché nuclei abitati e case sparse gravitanti sul centro o sui centri abitati. Sono considerate, inoltre, frazioni geografiche a se stanti, anche se disabitate:

- a) le isole amministrative, cioè le parti di territorio comunale circondate interamente dal territorio di altro o altri Comuni, e le isole marittime o lacuali;
- b) le zone di territorio che hanno il proprio luogo di raccolta nel territorio di altro Comune, anche se comprendono centri temporanei;
- c) le zone di territorio di alta montagna completamente disabitate, le paludi, gli acquitrini e i laghi appartenenti ad un solo Comune, purché di una certa ampiezza;
- d) la parte di lago spettante a ciascun Comune, qualora il lago risulti diviso tra più Comuni;
- e) le zone di territorio in contestazione tra due o più Comuni.

2.3 — **Località abitata** - Area più o meno vasta di territorio, conosciuta di norma con un nome proprio, sulla quale sono situate una o più case raggruppate o sparse.

I tipi di località considerati sono: il centro abitato, il nucleo abitato, le case sparse.

(*) Le istruzioni per la formazione del piano topografico sono riportate in allegato al fascicolo dell'Istituto Centrale di Statistica « Anagrafe della popolazione » - Metodi e Norme - Serie B, n. 18 - giugno 1979.

— Centro abitato: aggregato di case contigue o vicine con interposte strade, piazze e simili, o comunque brevi soluzioni di continuità, caratterizzato dall'esistenza di servizi od esercizi pubblici determinanti un luogo di raccolta ove sogliono concorrere anche gli abitanti dei luoghi vicini per ragioni di culto, istruzione, affari, approvvigionamenti e simili.

Sono considerate «centri abitati temporanei» le località turistiche, di cura e villeggiatura non abitate continuativamente aventi, però, nel periodo di attività stagionale, i requisiti del centro abitato.

— Nucleo abitato: aggregato di case contigue o vicine, con almeno cinque famiglie residenti, privo del luogo di raccolta che caratterizza il centro abitato. Il carattere di nucleo abitato è, inoltre, riconosciuto:

a) al gruppo, anche minimo, di case situate in zona montana, quando vi abitino almeno due famiglie e le condizioni della viabilità siano tali da rendere difficili e comunque non frequenti i rapporti con le altre località abitate;

b) all'aggregato di case (dirute e non dirute) in zona montana, già sede di popolazione e, alla data del censimento, completamente o parzialmente disabitato per il noto fenomeno dello spopolamento montano;

c) ai fabbricati di aziende agricole e zootecniche (cascine, fattorie, masserie, ecc), anche se costituiti da una sola unità, purché il numero delle famiglie ivi abitanti non sia inferiore a cinque;

d) ai conventi, alle case di cura, alle colonie climatiche e sanatoriali, agli orfanotrofi, alle case di correzione, alle scuole-convitto situati in aperta campagna;

e) agli edifici distanti da centri e nuclei abitati, con servizi od esercizi pubblici (stazione ferroviaria, centrale idroelettrica, spaccio, chiesa, ecc.), purché negli stessi o nelle eventuali case prossime, da comprendere nel nucleo, abitino almeno due famiglie;

f) agli aggregati di case con popolazione non stabile, di case, cioè, adibite quasi esclusivamente a residenza secondaria, anche se, alla data del censimento, completamente o parzialmente disabitate.

— Case sparse: case disseminate per la campagna o situate lungo strade e tali da non poter costituire nemmeno un nucleo abitato.

I centri e i nuclei abitati possono risultare costituiti da case situate nel territorio di due o più Comuni confinanti; in tal caso, ferma restando la competenza territoriale dei Comuni, gli agglomerati di case al di qua e al di là della linea di confine sono considerati centri abitati o nuclei abitati tra loro contigui.

2.4 — Popolazione residente - La popolazione residente di ciascun Comune è costituita dalle persone aventi dimora abituale nel Comune ed ivi presenti alla data del censimento e dalle persone aventi anch'esse dimora abituale nel Comune, ma che alla data del censimento risultavano assenti per uno dei seguenti motivi:

— emigrazione in altro Comune o all'estero, nel caso si tratti di emigrazione per l'esercizio di occupazioni stagionali o temporanee;

— servizio di leva, di richiamo alle armi, di volontariato;

— istruzione, noviziato religioso;

— ricovero in istituti di cura, di qualsiasi natura, purché la permanenza nel Comune di temporanea presenza non superi i due anni;

— detenzione in attesa di giudizio, condanna inferiore a cinque anni, obbligo di soggiorno per misura di prevenzione, rieducazione, purché la permanenza nel Comune di temporanea presenza non superi i cinque anni;

- affari, turismo, breve cura e simili;
- servizio statale all'estero;
- missione fuori sede, compresa la frequenza di corsi di qualificazione o aggiornamento professionali, nonché di avanzamento;
- imbarco su navi della marina militare e mercantile.

La popolazione residente, a norma dell'art. 2 del D.P.R. 542 del 28 settembre 1981, è considerata popolazione legale. Il relativo ammontare per Comuni, Province e Stato è pubblicato sulla G.U. n. 95 del 7 aprile 1983, Supplemento ordinario n. 17.

3. — DIFFUSIONE DEI DATI

Allo scopo di favorire un'ampia utilizzazione dei dati raccolti con il censimento si precisa quanto segue:

- le tavole pubblicate nel presente fascicolo possono essere fornite su nastro magnetico;
- le richieste comportano il rimborso delle spese vive sostenute per l'approntamento del supporto e devono essere inoltrate a: Istituto Centrale di Statistica, Servizio Censimenti, Reparto Cens/D, via Cesare Balbo n. 16 - 00100 Roma.

4. — QUALITÀ DEI DATI

4.1 — **Generalità** - Il problema del controllo della qualità dei dati, che costituisce una delle fasi più delicate di ogni indagine statistica, si presenta ancor più accentuato in occasione delle operazioni censuarie, dalla raccolta dei dati alla pubblicazione dei risultati.

Circa la procedura di controllo che l'Istituto ha adottato nelle varie fasi delle operazioni censuarie per assicurare in generale il più alto livello di attendibilità e coerenza dei risultati, si rimanda all'introduzione al Volume II (paragrafo 5), *Dati sulle caratteristiche strutturali della popolazione e delle abitazioni*.

Qui di seguito si accenna brevemente alle operazioni di verifica effettuate per assicurare, nei limiti del possibile, la necessaria accuratezza nella delimitazione delle frazioni geografiche e delle località abitate e il più alto grado di esattezza dei dati sulla relativa popolazione residente.

4.2 — **Frazioni geografiche** - Occorre precisare che le frazioni geografiche sono entità statistiche di studio dell'assetto della popolazione sul territorio. Esse non interferiscono con altre ripartizioni d'ordine politico-amministrativo del territorio comunale.

Poiché le frazioni geografiche sono determinate dall'attrazione che i centri abitati — in quanto dotati di servizi ed esercizi pubblici — esplicano nei confronti della popolazione delle località vicine di grado inferiore (nuclei abitati e case sparse), ne consegue che la loro individuazione dipende, oltre che dalla configurazione fisica dei luoghi, anche dalle strutture urbanistiche che variano più o meno intensamente nel corso del tempo.

Al riguardo deve essere rilevato che le trasformazioni intervenute nella realtà urbanistica, rispetto al passato censimento, hanno comportato l'eliminazione di un certo numero di frazioni geografiche.

In genere si è trattato di frazioni geografiche che avevano perduto l'individualità propria della frazione geografica. Ciò è avvenuto di norma a causa dello sviluppo dell'attività edilizia, che ha determinato il congiungimento di centri abitati prima a se stanti o che, comunque, ha modificato l'assetto della popolazione sul territorio.

Talora, pur essendo la situazione urbanistica rimasta immutata, si è reso necessario eliminare alcune frazioni geografiche in quanto esse sono risultate prive dei requisiti richiesti.

4.3 — Località abitate - Particolare cura è stata posta nel verificare che la rappresentazione cartografica dei centri e dei nuclei abitati corrispondesse al loro effettivo sviluppo edilizio. Nei casi di mancato aggiornamento delle tavolette al 25.000 si è provveduto a richiedere ai Comuni planimetrie e rilievi recenti del territorio comunale, al fine di perfezionare le delimitazioni delle località abitate con riferimento alla continuità fisica dei rispettivi aggregati abitativi.

4.4 — Determinazione della popolazione per frazioni geografiche e località abitate - La determinazione dei dati sulla popolazione per frazioni geografiche e località abitate ha richiesto un complesso lavoro di revisione delle risultanze censuarie. Hanno formato oggetto di approfondito esame comparativo i seguenti elaborati censuari:

a) cartografia (tavolette I.G.M. al 25.000) contenente le delimitazioni delle circoscrizioni territoriali dei Comuni, nonché le delimitazioni delle frazioni geografiche e delle località abitate: trattasi dei piani topografici del censimento redatti dai Comuni ed approvati dall'Istituto Centrale di Statistica;

b) cartografia contenente le delimitazioni delle sezioni di censimento (terzo esemplare dei piani topografici e/o altra cartografia a scala maggiore);

c) tabulati contenenti i toponimi delle frazioni geografiche e delle località abitate con i relativi dati di altitudine;

d) stati di sezione definitivi: trattasi dei modelli ISTAT/CP/9 contenenti l'elenco dei fogli di famiglia e di convivenza secondo la frazione geografica e la singola località di appartenenza e con l'indicazione delle principali notizie sulla popolazione e sulle abitazioni;

e) tabulati contenenti la popolazione di ciascuna sezione di censimento per tipo di località abitata: trattasi di tabulati ottenuti dallo spoglio meccanografico dei fogli di famiglia e di convivenza in funzione del quesito sul tipo di località abitata (centro abitato, nucleo abitato, case sparse).

L'esame comparativo delle due serie di cartografia ha avuto lo scopo di verificare la regolarità delle delimitazioni delle sezioni di censimento rispetto alle delimitazioni delle frazioni geografiche e delle località abitate. Al riguardo occorre ricordare che la suddivisione del territorio comunale in sezioni di censimento doveva rispondere ai seguenti criteri:

— le sezioni di censimento dovevano essere costituite nell'ambito di ciascuna frazione geografica e/o circoscrizione amministrativa;

— una sezione di censimento non doveva comprendere più centri abitati o più nuclei abitati, ma un solo centro abitato o un solo nucleo abitato;

— mentre un centro abitato poteva essere scomposto in più sezioni di censimento in considerazione della sua dimensione, un nucleo abitato non doveva mai essere scisso in più sezioni di censimento;

— per le case sparse dovevano essere costituite preferibilmente sezioni di censimento a sé stanti, a meno che non si fosse trattato di: 1) case sparse che, tenuto conto del carattere urbanizzato del territorio in cui insistevano, potevano essere considerate come una appendice dei centri abitati vicini; in tal caso era opportuno che le case sparse fossero comprese nella stessa sezione di censimento relativa al centro abitato su cui gravitavano, pur conservando la qualificazione di case sparse che loro compete in conseguenza della dislocazione abbastanza distanziata l'una dall'altra; 2) case sparse situate in una contrada di cui faceva parte anche un centro o un nucleo abitato; in tal caso, al fine di conservare l'unitarietà della contrada, poteva essere utile comprendere nella stessa sezione di censimento relativa al centro o al nucleo abitato anche le case sparse circvicine.

Una volta verificata la configurazione delle sezioni di censimento rispetto alle frazioni geografiche e alle località abitate, è stato effettuato un ulteriore controllo per accertare che tutte le frazioni geografiche e località abitate rappresentate sulla cartografia e già registrate su nastro magnetico trovassero esatta corrispondenza con quelle elencate sugli stati di sezione definitivi di cui al punto *d*). In tutti i casi di mancata corrispondenza si è provveduto a sviluppare una serie di contatti con i Comuni interessati, prevalentemente tramite telefono, invio di lettere e visite in loco, per concordare le rettifiche da apportare ai piani topografici e/o ai modelli ISTAT/CP/9 in ordine alla distribuzione dei fogli di famiglia e di convivenza per frazioni geografiche e località abitate.

Le risultanze dei modelli ISTAT/CP/9 come sopra corretti sono state messe a confronto con i dati sulla popolazione residente per sezione di censimento e per tipo di località abitata contenuti nel tabulato di cui al punto *e*).

L'anzidetto confronto ha consentito di individuare sul tabulato stesso:

f) le sezioni del censimento che discordavano dai modelli ISTAT/CP/9 quanto alla distribuzione della popolazione per tipo di località abitata;

g) le sezioni di censimento in ciascuna delle quali erano state comprese, in contrasto con le disposizioni impartite dall'Istituto Centrale di Statistica, più località abitate dello stesso tipo (più centri abitati o più nuclei abitati).

Nelle sezioni di censimento di cui al punto *f*) sono stati rettificati i dati di popolazione per tipo di località abitata in base alle risultanze dei modelli ISTAT/CP/9.

Le sezioni di censimento di cui al punto *g*) sono state scisse in tante sezioni quante erano le località abitate dello stesso tipo in esse comprese, allo scopo di poter stabilire una correlazione biunivoca tra sezioni di censimento e località abitate.

Si è, quindi, proceduto alla codificazione e registrazione delle sezioni di censimento con i dati del tabulato di cui al punto *e*), in modo che ad ogni sezione di censimento fossero abbinati i codici della frazione geografica e della località abitata corrispondenti.

Dall'abbinamento del *file* delle frazioni geografiche e delle località abitate con il *file* delle sezioni di censimento come sopra codificate e registrate è stato ottenuto il nastro contenente i dati di popolazione residente e di altitudine delle frazioni geografiche e delle località abitate dei Comuni contenuti nella presente pubblicazione.

È appena il caso di avvertire che lo stabilito collegamento delle sezioni di censimento con le corrispondenti frazioni geografiche e località abitate potrà essere utilizzato per disaggregare meccanicamente i dati censuari secondo le anzidette entità territoriali sub-comunali.

5. — AVVERTENZE PARTICOLARI

5.1 — **Caratteri tipografici:** per facilitare la lettura, le denominazioni delle entità territoriali considerate nelle tavole 2 e 3, sono state evidenziate con caratteri tipografici differenti e precisamente: COMUNI in maiuscolo nero, FRAZIONI GEOGRAFICHE in maiuscolo chiaro, CENTRI ABITATI in maiuscolo chiaro di corpo più piccolo, NUCLEI ABITATI in minuscolo chiaro, CASE SPARSE in minuscolo inclinato chiaro.

5.2 — **Altitudine:** per i Comuni e le frazioni geografiche è stata indicata l'altitudine massima e minima del rispettivo territorio; tali valori sono stati determinati prescindendo dalle altitudini concernenti le zone di territorio in contestazione fra Comuni.

L'altitudine dei centri abitati si riferisce al principale luogo di raccolta (di norma la piazza del municipio o della chiesa parrocchiale o del mercato); l'altitudine dei nuclei abitati fa riferimento ad un punto intermedio del terreno su cui sorgono le case dei nuclei stessi.

5.3 — **Casa comunale:** la località abitata (generalmente il centro capoluogo) ove è situata la casa comunale, è contrassegnata con asterisco.

5.4 — **Elenco in ordine alfabetico delle località abitate** - In considerazione della rilevanza giuridica che varie disposizioni di legge o regolamentari attribuiscono all'entità della popolazione delle località abitate (cfr., ad esempio, Provvedimento C.I.P. n. 949 dell'11/11/1961 - Contributi di allacciamento per l'energia elettrica; legge 8/3/1968 n. 221 - Provvedimenti a favore dei farmacisti rurali; D.P.R. 27/10/1976 n. 800 - Norme in materia di tariffe telefoniche), si è ritenuto opportuno fornire, con la tavola 3, l'elenco completo in ordine alfabetico delle località abitate di ciascuna Provincia con l'indicazione sia delle classi di ampiezza demografica, sia dei Comuni di appartenenza mediante i codici meccanografici dei Comuni stessi (cfr. tavola 1). Le classi di ampiezza demografica considerate sono state indicate come segue:

* fino a 199 abitanti

** da 200 a 1999 abitanti

*** 2000 abitanti ed oltre.

5.5 — **Variazioni territoriali:** l'elenco dei Comuni che hanno subito variazioni territoriali e di nome tra il 1971 e il 1981 è riportato in Appendice (parte A).

5.6 — **Superficie territoriale:** i dati della superficie territoriale dei Comuni sono stati forniti dagli Uffici Tecnici Erariali; si fa presente che eventuali variazioni di superficie di minima entità non segnalate in Appendice sono conseguenti a verifiche periodiche effettuate dagli stessi Uffici Tecnici Erariali.

5.7 — **Territori in contestazione** - Premesso che, allo scopo di evitare omissioni o duplicazioni, la rilevazione censuaria nei territori in contestazione tra due o più Comuni è stata affidata ad uno solo dei Comuni interessati, occorre precisare quanto segue:

a) permanendo irrisolta la controversia territoriale, i territori in contestazione sono stati riportati sulla Tav. 2 in corrispondenza di ciascuno dei Comuni interessati; ovviamente, ai fini del calcolo del numero delle frazioni geografiche, dei centri abitati e dei nuclei abitati, riportato nella Tav. 1, essi sono stati considerati una sola volta e, precisamente, nell'ambito del Comune incaricato della rilevazione censuaria;

b) le controversie insorte in ordine all'appartenenza all'uno o all'altro Comune della popolazione residente nei territori oggetto di contestazione sono state risolte in base alle risultanze anagrafiche, nel senso che sono state computate nella popolazione di ciascun Comune le famiglie che risultavano di fatto iscritte nella rispettiva anagrafe della popolazione residente;

c) le superfici delle zone di territorio in contestazione, riportate in Appendice (parte B), costituiscono un « di cui » delle superfici totali dei Comuni.

Ai fini dell'imputazione delle superfici contestate alla superficie totale dell'uno o dell'altro Comune interessato, si è avuto riguardo alle circoscrizioni comunali quali risultano delimitate sulle carte topografiche al 25.000 edite dall'Istituto Geografico Militare, nel presupposto che tali circoscrizioni facciano riferimento alle medesime risultanze catastali da cui sono desunte le superfici dei Comuni.

In mancanza di altro valido criterio, l'attribuzione delle superfici contestate è stata necessariamente omessa nei pochi casi in cui i confini comunali sono rimasti indefiniti anche sulla cartografia I.G.M.

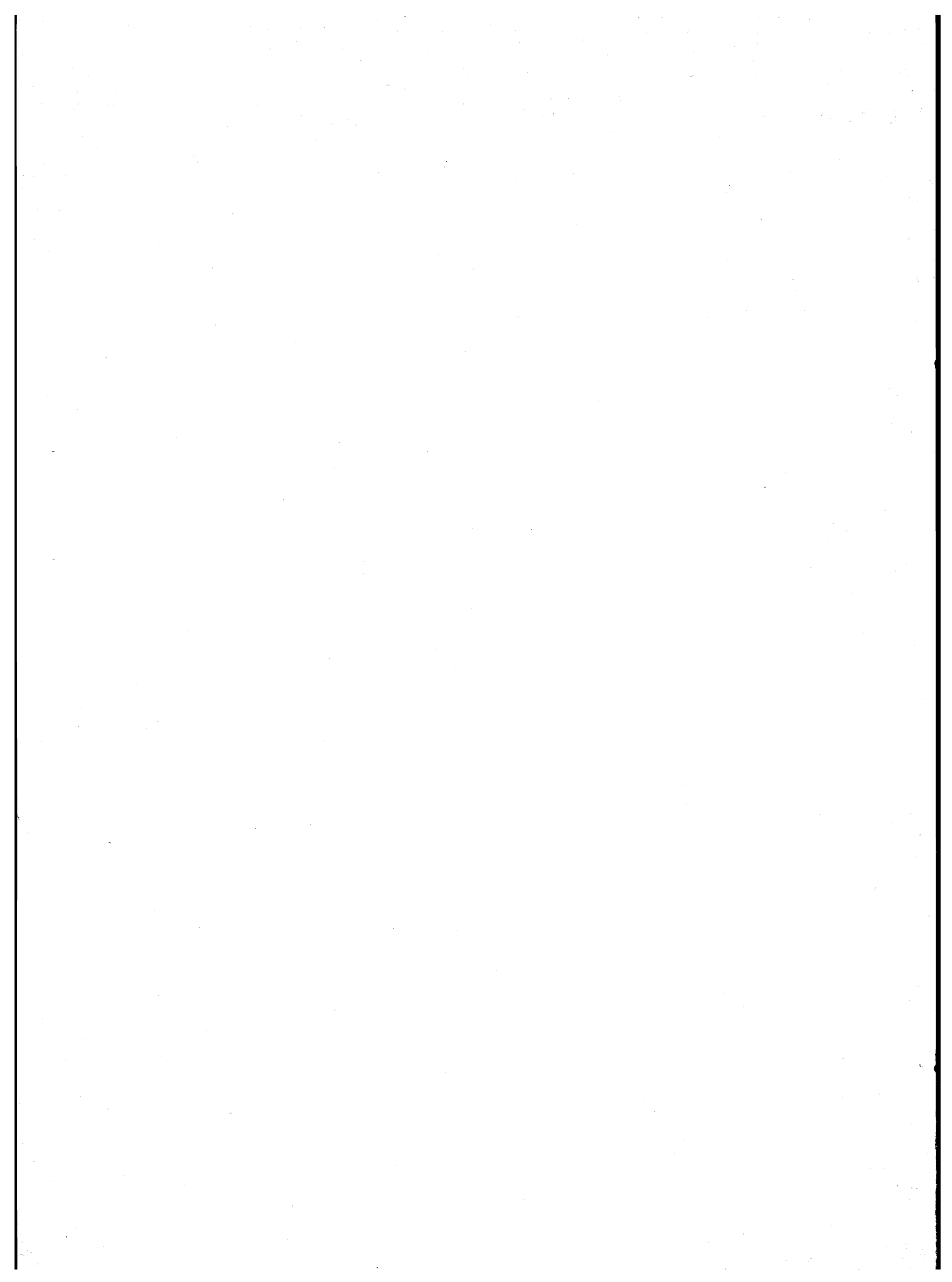

Introduzione

1. Premessa	pag.	VII
2. Definizioni	»	VIII
3. Diffusione dei dati	»	X
4. Qualità dei dati	»	X
5. Avvertenze particolari	»	XII

Provincia di FOGGIA

Tavola 1 — Superficie territoriale e densità. Numero delle frazioni geografiche, dei centri e dei nuclei. Popolazione residente per tipo di località abitata	»	3
Tavola 2 — Altitudine e popolazione residente dei Comuni, delle frazioni geografiche e delle località abitate	»	4
Tavola 3 — Località abitate e relativa ampiezza demografica	»	8
Note alle Tavole 2 e 3	»	13

Provincia di BARI

Tavola 1 — Superficie territoriale e densità. Numero delle frazioni geografiche, dei centri e dei nuclei. Popolazione residente per tipo di località abitata	»	17
Tavola 2 — Altitudine e popolazione residente dei Comuni, delle frazioni geografiche e delle località abitate	»	18
Tavola 3 — Località abitate e relativa ampiezza demografica	»	22
Note alle Tavole 2 e 3	»	25

Provincia di TARANTO

Tavola 1 — Superficie territoriale e densità. Numero delle frazioni geografiche, dei centri e dei nuclei. Popolazione residente per tipo di località abitata	»	29
Tavola 2 — Altitudine e popolazione residente dei Comuni, delle frazioni geografiche e delle località abitate	»	30
Tavola 3 — Località abitate e relativa ampiezza demografica	»	32
Note alle Tavole 2 e 3	»	35

Provincia di BRINDISI

Tavola 1 — Superficie territoriale e densità. Numero delle frazioni geografiche, dei centri e dei nuclei. Popolazione residente per tipo di località abitata	»	39
Tavola 2 — Altitudine e popolazione residente dei Comuni, delle frazioni geografiche e delle località abitate	»	40
Tavola 3 — Località abitate e relativa ampiezza demografica	»	42
Note alle Tavole 2 e 3	»	45

Provincia di LECCE

Tavola 1 — Superficie territoriale e densità. Numero delle frazioni geografiche, dei centri e dei nuclei. Popolazione residente per tipo di località abitata	pag.	49
Tavola 2 — Altitudine e popolazione residente dei Comuni, delle frazioni geografiche e delle località abitate	»	51
Tavola 3 — Località abitate e relativa ampiezza demografica	»	56
Note alle Tavole 2 e 3	»	61

Appendice

A — Variazioni territoriali e di nome nelle circoscrizioni amministrative (periodo: 25 ottobre 1971 - 24 ottobre 1981).	»	65
B — Zone di territorio in contestazione tra i Comuni.	»	66

tavole

PROVINCIA DI FOGGIA

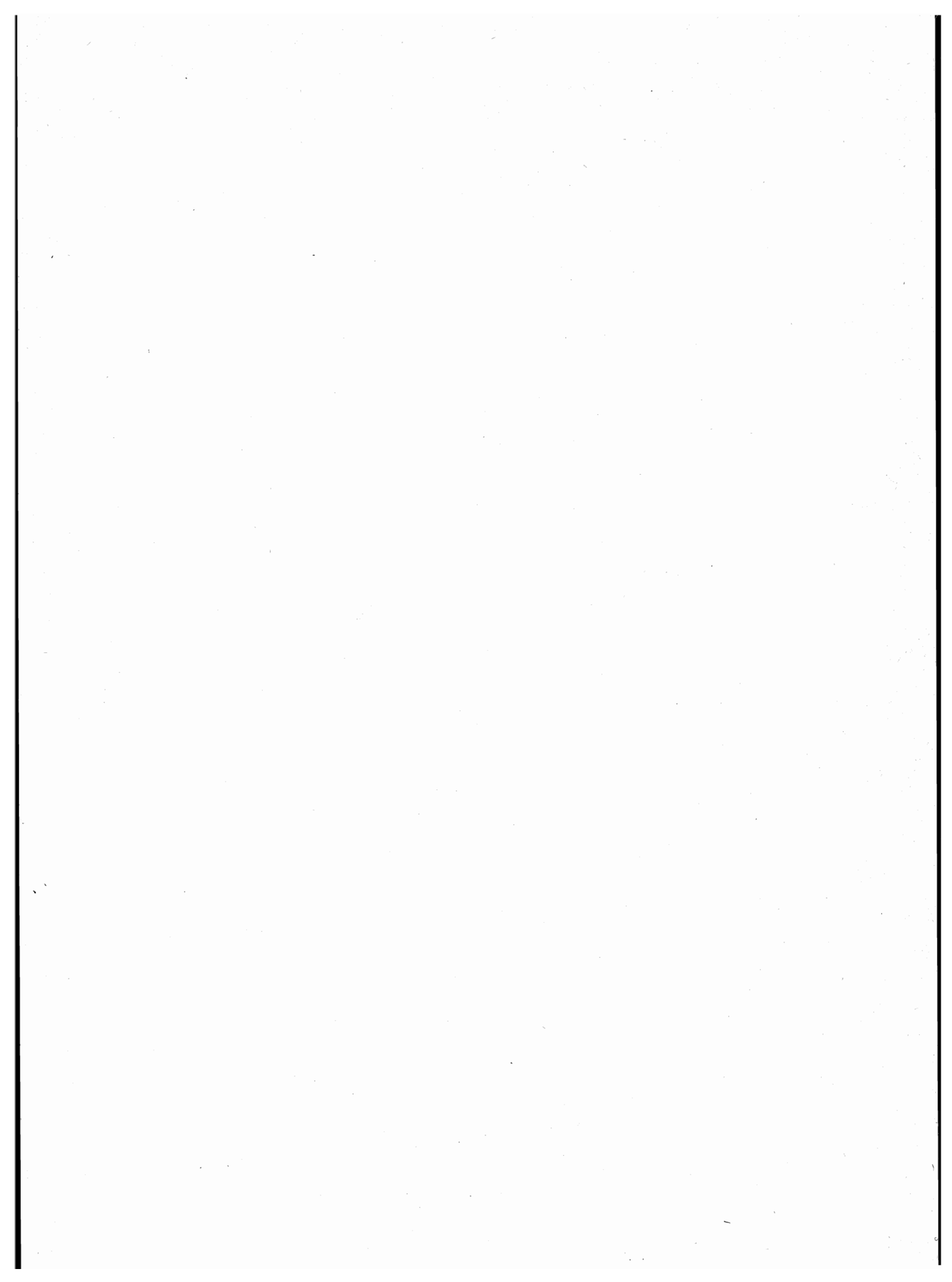

TAV. 1 - Superficie territoriale e densità - Numero delle frazioni geografiche, dei centri e dei nuclei
Popolazione residente per tipo di località abitata

Codice dei Comuni	COMUNI	Superficie territoriale km ²	Popolazione residente	Densità ab/km ²	FRAZIONI GEOGRAFICHE numero	LOCALITÀ ABITATE					
						Centri			Nuclei		Case sparse
						Numero	Popolazione	% su popolazione residente	Numero	Popolazione	Popolazione
001	ACCADIA	30,48	3.562	117	1	1	3.535	99	—	—	27
002	ALBERONA	49,25	1.297	26	1	1	1.297	100	—	—	—
003	ANZANO DI PUGLIA	11,12	2.366	213	1	3	2.242	95	1	70	54
004	APRICENA	171,45	12.346	72	2	1	12.175	99	1	14	157
005	ASCOLI SATHRIANO	334,57	7.240	22	3	2	6.290	87	3	65	885
006	BICCARI	106,31	3.485	33	2	3	3.375	97	—	—	110
007	BOVINO	84,16	5.159	61	1	1	4.973	96	2	63	123
008	CAGNANO VARANO	158,75	9.011	57	2	2	9.002	100	—	—	9
009	CANDELA	96,14	3.096	32	1	1	2.664	86	2	67	365
010	CARAPELLE	24,79	3.659	148	1	1	3.585	98	—	—	74
011	CARLANTINO	34,17	1.539	45	2	1	1.539	100	—	—	—
012	CARPINO	82,50	5.340	65	2	1	5.340	100	—	—	—
013	CASALNUOVO MONTEROTARO	48,17	2.847	59	1	1	2.550	90	—	—	297
014	CASALVECCHIO DI PUGLIA	31,70	2.602	82	1	1	2.530	97	—	—	72
015	CASTELLUCCIO DEI SAURI	51,31	1.828	36	1	1	1.689	92	—	—	139
016	CASTELLUCCIO VALMAGGIORE	26,66	1.664	62	1	1	1.662	100	—	—	2
017	CASTELNUOVO DELLA DAUNIA	60,99	2.274	37	4	1	2.040	90	1	44	190
018	CELENZA VALFORTORE	66,48	2.537	38	2	1	2.507	99	—	—	30
019	CELLE DI SAN VITO	18,21	319	18	1	1	313	98	—	—	6
020	CERIGNOLA	589,65	50.819	86	1	4	48.410	95	3	204	2.205
021	CHIEUTI	60,61	1.804	30	1	2	1.573	87	1	68	163
022	DELICETO	75,63	4.595	61	1	1	4.530	99	1	41	24
023	FAETO	26,16	1.007	38	1	1	1.007	100	—	—	—
024	FOGGIA	505,90	156.467	309	1	8	151.341	97	8	292	4.834
025	ISCHITELLA	87,35	4.542	52	2	2	4.509	99	—	—	33
026	ISOLE TREMITI	3,06	334	109	4	2	283	85	—	—	51
027	LESINA	158,44	6.376	40	3	4	6.233	98	—	—	143
028	LUCERA	338,72	32.795	97	1	1	31.252	95	4	226	1.317
029	MANFREDONIA	351,99	53.030	151	4	3	52.450	99	6	74	506
030	MARGHERITA DI SAVOIA	36,91	11.641	315	3	1	11.548	99	1	—	93
031	MATTINATA	72,83	5.791	80	1	1	5.738	99	—	—	53
032	MONTELEONE DI PUGLIA	36,04	1.785	50	1	1	1.785	100	—	—	—
033	MONTE SANT'ANGELO	242,68	17.011	70	1	4	16.986	100	2	5	20
034	MOTTA MONTECORVINO	19,70	1.283	65	1	1	1.283	100	—	—	—
063	ORDONA	39,96	2.153	54	1	1	2.051	95	—	—	102
035	ORSARA DI PUGLIA	82,24	4.003	49	1	2	3.789	95	2	59	155
036	ORTA NOVA	103,69	14.409	139	1	1	14.050	98	2	76	283
037	PANNI	32,59	1.373	42	1	1	1.373	100	—	—	—
038	PESCHICI	48,91	4.056	83	1	1	3.939	97	7	28	89
039	PIETRAMONTECORVINO	71,17	3.133	44	2	1	3.103	99	—	—	30
040	POGGIO IMPERIALE	52,38	3.573	68	3	1	3.529	99	—	—	44
041	RIGNANO GARGANICO	88,93	2.546	29	1	1	2.410	95	—	—	136
042	ROCCHETTA SANT'ANTONIO	71,90	2.617	36	1	1	2.510	96	1	53	54
043	RODI GARGANICO	13,28	3.987	300	1	2	3.811	96	1	76	100
044	ROSETO VALFORTORE	49,61	3.055	62	1	1	3.055	100	—	—	—
045	SAN FERDINANDO DI PUGLIA	41,85	12.831	307	1	1	12.738	99	—	—	93
046	SAN GIOVANNI ROTONDO	259,59	21.891	84	2	1	21.223	97	—	—	668
047	SAN MARCO IN LAMIS	233,56	15.445	66	6	3	15.408	100	2	11	26
048	SAN MARCO LA CATOLA	28,40	2.194	77	1	1	2.189	100	1	5	—
049	SANNICANDRO GARGANICO	172,63	18.759	109	1	2	18.652	99	—	—	107
050	SAN PAOLO DI CIVITATE	90,69	6.099	67	1	1	5.962	98	—	—	137
051	SAN SEVERO	333,15	54.205	163	4	1	53.948	100	—	—	257
052	SANT'AGATA DI PUGLIA	115,79	3.775	33	1	1	3.486	92	1	76	213
053	SERRACAPRIOLA	142,79	5.700	40	1	1	5.490	96	—	—	210
054	STORNARA	33,64	4.010	119	2	1	3.946	98	—	—	64
055	STORNARELLA	33,88	4.438	131	1	1	4.410	99	—	—	28
056	TORREMAGGIORE	208,55	17.074	82	1	1	16.946	99	—	—	128
057	TRINITAPOLI	147,57	13.296	90	4	1	13.066	98	1	59	171
058	TROIA	167,22	7.864	47	3	1	7.230	92	1	10	624
059	VICO DEL GARGANO	110,48	8.657	78	1	2	8.479	98	—	—	178
060	VIESTE	167,34	12.798	76	2	1	12.358	97	2	131	309
061	VOLTURARA APPULA	51,87	1.098	21	1	1	980	89	—	—	118
062	VOLTURINO	58,02	2.798	48	1	1	2.642	94	1	73	83
064	ZAPPONETA	40,04	2.307	58	1	1	2.202	95	—	—	105
	PROVINCIA	7.184,60	681.595	95	105	97	663.211	97	58	1.890	16.494

TAV. 2 - Altitudine e popolazione residente dei Comuni, delle frazioni geografiche e delle località abitate

COMUNI FRAZIONI GEOGRAFICHE LOCALITÀ ABITATE	Altitudine m	Popolazione residente	COMUNI FRAZIONI GEOGRAFICHE LOCALITÀ ABITATE	Altitudine m	Popolazione residente	COMUNI FRAZIONI GEOGRAFICHE LOCALITÀ ABITATE	Altitudine m	Popolazione residente
ACCADIA (1)	1.099/450	3.562	stazione di bovino	262	49	<i>case sparse</i>	—	139
ACCADIA	1.099/450	3.562	<i>case sparse</i>	—	123	CASTELLUCCIO VALMAGGIORE	1.061/313	1.664
ACCADIA *	650	3.535	CAGNANO VARANO	913/0	9.011	CASTELLUCCIO VALMAGGIORE	1.061/313	1.664
<i>case sparse</i>	—	27	CAGNANO VARANO	913/0	9.011	CASTELLUCCIO VALMAGGIORE *	630	1.662
ALBERONA	1.029/201	1.297	CAGNANO VARANO *	165	8.998	<i>case sparse</i>	—	2
ALBERONA	1.029/201	1.297	CAPOIALE - ISOLA VARANO (1)	9	4	CASTELNUOVO DELLA DAUNIA	697/53	2.274
ALBERONA *	732	1.297	<i>case sparse</i>	—	9	CASTELNUOVO DELLA DAUNIA	697/100	2.270
<i>case sparse</i>	—	—	LAGO DI VARANO (2)	0	—	CASTELNUOVO DELLA DAUNIA *	543	2.040
ANZANO DI PUGLIA (1)	929/552	2.366	CANDELA (1)	555/161	3.096	clinica de luca (1)	601	44
ANZANO DI PUGLIA	929/552	2.366	CANDELA	555/161	3.096	<i>case sparse</i>	—	186
ANZANO DI PUGLIA *	760	1.837	CANDELA *	474	2.664	DRAGONARELLA (2)	227/53	—
CARIFANO-MASTRALESSIO	670	350	stazione di candela- sant'agata (2)	274	12	<i>case sparse</i>	—	—
PORTOLECCHIA (2)	760	55	torre bianca (3)	319	55	FINOCCHITO (2)	189/126	—
nocella-morra-pioppo montieri	700	70	<i>case sparse</i>	—	365	<i>case sparse</i>	—	—
<i>case sparse</i>	—	54	CARAPELLE	91/35	3.659	MONACHELLE (2)	209/130	4
APRICENA	660/24	12.346	CARAPELLE	91/35	3.659	<i>case sparse</i>	—	4
APRICENA	660/24	12.341	CARAPELLE *	62	3.585	CELENZA VALFORTORE	909/118	2.537
APRICENA *	73	12.175	<i>case sparse</i>	—	74	CELENZA VALFORTORE	909/118	2.537
apricena-stazione ferroviaria (1)	78	14	CARLANTINO	712/118	1.539	CELENZA VALFORTORE *	480	2.507
<i>case sparse</i>	—	152	CARLANTINO	712/118	1.539	<i>case sparse</i>	—	30
RODISANI (2)	130/50	5	CARLANTINO *	558	1.539	LAGO OCCHITO (1)	200	—
<i>case sparse</i>	—	5	<i>case sparse</i>	—	—	CARPINO	843/0	5.340
ASCOLI SATRIANO (1)	506/108	7.240	LAGO OCCHITO (1)	200	—	CARPINO	843/0	5.340
ASCOLI SATRIANO	506/108	6.710	CARPINO	843/0	5.340	CARPINO *	147	5.340
ASCOLI SATRIANO *	393	6.253	CARPINO	843/0	5.340	<i>case sparse</i>	—	—
masseria torretta (2)	285	14	CARPINO *	147	5.340	CELLE DI SAN VITO (1)	1.074/470	319
palazzo d'ascoli	212	29	<i>case sparse</i>	—	—	CELLE DI SAN VITO	1.074/470	319
stazione di ascolti satriano (3)	198	22	IRCHIO (1)	0	—	CELLE DI SAN VITO *	726	313
<i>case sparse</i>	—	392	CASALNUOVO MONTEROTARO	550/80	2.847	<i>case sparse</i>	—	6
SAN CARLO D'ASCOLI	395/123	526	CASALNUOVO MONTEROTARO	550/80	2.847	CERIGNOLA	285/2	50.819
SAN CARLO D'ASCOLI	278	37	CASALNUOVO MONTEROTARO	550/80	2.847	CERIGNOLA	285/2	50.819
<i>case sparse</i>	—	489	CASALNUOVO MONTEROTARO *	432	2.550	BORGO LIBERTA'	252	89
VARCATURO (4)	205/185	4	<i>case sparse</i>	—	297	CERIGNOLA *	120	48.105
<i>case sparse</i>	—	4	CASALVECCHIO DI PUGLIA	536/104	2.602	MOSCHELLA	111	169
BICCARI	1.151/181	3.485	CASALVECCHIO DI PUGLIA	536/104	2.602	TRESSANTI	22	47
BICCARI	1.151/221	3.316	CASALVECCHIO DI PUGLIA	536/104	2.602	angeloni	15	82
BICCARI *	450	3.277	CASALVECCHIO DI PUGLIA *	465	2.530	cerignola campagna	60	92
<i>case sparse</i>	—	39	<i>case sparse</i>	—	72	tenuta quarto	94	30
TERTIVERI	442/208	169	CASTELLUCCIO DEI SAURI (1)	287/110	1.828	<i>case sparse</i>	—	2.205
BERARDINONE	242	71	CASTELLUCCIO DEI SAURI	287/110	1.828	CHIEUTI	246/0	1.804
TERTIVERI	362	27	CASTELLUCCIO DEI SAURI *	284	1.689	CHIEUTI	246/0	1.804
<i>case sparse</i>	—	71	CASTELLUCCIO DEI SAURI	287/110	1.828	CHIEUTI *	221	1.525
BOVINO (1)	931/201	5.159	CASTELLUCCIO DEI SAURI	287/110	1.828	LIDO DI CHIEUTI (1)	6	48
BOVINO	931/201	5.159	CASTELLUCCIO DEI SAURI *	284	1.689	fantina prima	15	68
BOVINO *	620	4.973	CASTELLUCCIO DEI SAURI	287/110	1.828	<i>case sparse</i>	—	163
ponte bovino	266	14	CASTELLUCCIO DEI SAURI *	284	1.689			

segue TAV. 2 - **Altitudine e popolazione residente dei Comuni, delle frazioni geografiche e delle località abitate**

COMUNI FRAZIONI GEOGRAFICHE LOCALITÀ ABITATE	Altitudine m	Popolazione residente	COMUNI FRAZIONI GEOGRAFICHE LOCALITÀ ABITATE	Altitudine m	Popolazione residente	COMUNI FRAZIONI GEOGRAFICHE LOCALITÀ ABITATE	Altitudine m	Popolazione residente
DELICETO (1)	951/207	4.595	<i>case sparse</i>	—	76	MONTELEONE DI PUGLIA (1)	987/488	1.785
DELICETO	951/207	4.595	RIPALTA	157/0	153	MONTELEONE DI PUGLIA . .	987/488	1.785
DELICETO *	575	4.530	MARINA DI LESINA (3)	4	15	MONTELEONE DI PUGLIA *	842	1.785
catenaccio	229	41	RIPALTA	64	71	<i>case sparse</i>	—	—
<i>case sparse</i>	—	24	<i>case sparse</i>	—	67	MONTE SANT'ANGELO.	1.014/0	17.011
FAETO (1)	1.151/610	1.007	LUCERA	345/56	32.795	MONTE SANT'ANGELO	1.014/0	17.011
FAETO	1.151/610	1.007	LUCERA	345/56	32.795	FORESTA UMBRA	800	29
FAETO *	820	1.007	LUCERA *	219	31.252	MADONNA DELLA LIBERA	85	290
<i>case sparse</i>	—	—	borgo san giusto	155	100	MADONNA DELLE GRAZIE	149	176
FOGGIA	310/19	156.467	masseria casanova	193	58	MONTE SANT'ANGELO *	796	16.491
FOGGIA	310/19	156.467	masseria mezzanelle	163	17	gravaglione (1)	50	—
ARPINOVA	43	88	masseria reggente	213	51	studentato padri cappuccini (2) .	5	5
DUANERA LA ROCCA	51	58	<i>case sparse</i>	—	1.317	<i>case sparse</i>	—	20
CERVARO	81	137	MANFREDONIA	604/0	53.030	MOTTA MONTECORVINO	981/359	1.283
ERIDANIA	49	245	GROTTICCHIO (1).	570/525	—	MOTTA MONTECORVINO	981/359	1.283
FOGGIA *	76	150.480	<i>case sparse</i>	—	—	MOTTA MONTECORVINO *	662	1.283
INCORONATA	61	152	MANFREDONIA	528/0	52.522	<i>case sparse</i>	—	—
SEGEZIA	146	135	MANFREDONIA *	5	52.162	ORDONA	216/79	2.153
TAVERNOLA	36	46	ippocampo (2).	2	9	ORDONA	216/79	2.153
aeroporto g.lisa	77	94	la bussola (2)	1	5	ORDONA *	120	2.051
istituto agrario per la capitanata .	85	37	scalo dei saraceni (2)	3	3	<i>case sparse</i>	—	102
masseria de nittis	52	29	sciali degli zingari (2)	2	—	ORSARA DI PUGLIA (1)	956/204	4.003
masseria san nicola d'arpi	54	28	sciali di lauro (2)	2	1	ORSARA DI PUGLIA (1)	956/204	4.003
ovile nazionale	151	57	<i>case sparse</i>	—	342	GIARDINETTO NUOVO	205	41
pontelongo	55	21	MEZZANONE (3)	44/29	268	ORSARA DI PUGLIA *	635	3.748
santuario incoronata (1)	66	17	MEZZANONE	39	198	giardinetto vecchio	214	30
seminario vescovile (2)	87	9	<i>case sparse</i>	—	70	torre guevara	291	29
<i>case sparse</i>	—	4.834	MONTAGNA	604/413	240	<i>case sparse</i>	—	155
ISCHITELLA	714/0	4.542	SAN SALVADORE	535	90	ORTA NOVA	225/35	14.409
ISCHITELLA	714/0	4.542	pastini	551	56	ORTA NOVA	225/35	14.409
FOCE VARANO (1).	3	288	<i>case sparse</i>	—	94	ORTA NOVA *	69	14.050
ISCHITELLA *	310	4.221	MARGHERITA DI SAVOIA	10/0	11.641	durando	116	34
<i>case sparse</i>	—	33	EX LAGO DI SALPI - SALINE (1).	4/1	—	stazione di orta nova	55	42
LAGO DI VARANO (2)	0	—	FOCE OFANTO (2)	2/1	—	<i>case sparse</i>	—	283
ISOLE TREMITI (1)	116/0	334	<i>case sparse</i>	—	—	PANNI (1)	1.104/327	1.373
ISOLA CAPRAIA (2)	56/0	—	MAFFIONE (3)	5/4	—	PANNI	1.104/327	1.373
<i>case sparse</i>	—	—	<i>case sparse</i>	—	—	PANNI *	801	1.373
ISOLA PIANOSA (2)	9/0	—	MARGHERITA DI SAVOIA	10/0	11.641	<i>case sparse</i>	—	—
<i>case sparse</i>	—	—	MARGHERITA DI SAVOIA *	1	11.548	PESCHICI	597/0	4.056
ISOLA SAN DOMINO (3)	116/0	215	orno (4)	2	—	PESCHICI	597/0	4.056
VILLAGGIO SAN DOMINO	60	164	<i>case sparse</i>	—	93	PESCHICI *	90	3.939
<i>case sparse</i>	—	51	MATTINATA	872/0	5.791	coppa di cielo (1)	160	10
ISOLA SAN NICOLA	75/0	119	MATTINATA	872/0	5.791	grotta dell'acqua (1).	17	—
SAN NICOLA DI TREMITI *	70	119	MATTINATA *	75	5.738	manaccora (1).	12	—
<i>case sparse</i>	—	—	<i>case sparse</i>	—	53	paglianza (1)	25	6
LESINA	157/0	6.376	MATTINATA	872/0	5.791	san nicola (1)	55	2
LAGO DI LESINA (1).	0	—	MATTINATA	872/0	5.791	valle clavia	6	10
LESINA	141/0	6.223	MATTINATA *	75	5.738			
LESINA *	5	6.147	<i>case sparse</i>	—	53			
TORRE MILETO (2).	4	—						

segue TAV. 2 - Altitudine e popolazione residente dei Comuni, delle frazioni geografiche e delle località abitate

COMUNI FRAZIONI GEOGRAFICHE LOCALITÀ ABITATE	Altitudine m	Popolazione residente	COMUNI FRAZIONI GEOGRAFICHE LOCALITÀ ABITATE	Altitudine m	Popolazione residente	COMUNI FRAZIONI GEOGRAFICHE LOCALITÀ ABITATE	Altitudine m	Popolazione residente
villaggio moresco (1)	150	—	SAN GIOVANNI ROTONDO	1.065/8	21.891	SAN SEVERO	163/26	54.205
case sparse	—	89	SAN GIOVANNI ROTONDO	1.065/8	21.886	SAN SEVERO *	86	53.948
PIETRAMONTECORVINO	950/153	3.133	SAN GIOVANNI ROTONDO *	566	21.223	case sparse	—	257
CANNETI (1)	240/184	—	case sparse	—	663	VULGANELLO (1)	53/46	—
case sparse	—	—	SAN SALVADORE (1)	554/482	5	case sparse	—	—
PIETRAMONTECORVINO	950/153	3.133	case sparse	—	5	SANT'AGATA DI PUGLIA (1)	949/235	3.775
PIETRAMONTECORVINO *	456	3.103	SAN MARCO IN LAMIS	1.000/10	15.445	SANT'AGATA DI PUGLIA	949/235	3.775
case sparse	—	30	FARANELLO (1)	46/32	—	SANT'AGATA DI PUGLIA *	794	3.486
POGGIO IMPERIALE	140/0	3.573	case sparse	—	—	santa maria d'olivola	596	76
CIMAGLIA SANTO SPIRITO (1)	139/0	6	FARANO (1)	40/22	—	case sparse	—	213
case sparse	—	6	case sparse	—	—	SERRACAPRIOLA	270/5	5.700
POGGIO IMPERIALE	140/0	3.567	FARANONE (1)	38/19	—	SERRACAPRIOLA	270/5	5.700
POGGIO IMPERIALE *	73	3.529	case sparse	—	—	SERRACAPRIOLA *	270	5.490
case sparse	—	38	SAN FUOCO (1)	51/47	—	case sparse	—	210
TRE VALLI (1)	95/70	—	case sparse	—	—	STORNARA	142/66	4.010
case sparse	—	—	SAN MARCO IN LAMIS	1.000/10	15.322	POSTA TORRE GRANDE (1)	75/70	—
RIGNANO GARGANICO	688/16	2.546	BORGO CELANO	668	185	case sparse	—	—
RIGNANO GARGANICO	688/16	2.546	SAN MARCO IN LAMIS *	550	15.100	STORNARA	142/66	4.010
RIGNANO GARGANICO *	590	2.410	san matteo (2)	695	8	STORNARA *	107	3.946
case sparse	—	136	stignano (3)	266	3	case sparse	—	64
ROCCHETTA SANT'ANTONIO (1)	772/205	2.617	case sparse	—	26	STORNARELLA	183/99	4.438
ROCCHETTA SANT'ANTONIO	772/205	2.617	VILLAGGIO AMENDOLA (4)	57/41	123	STORNARELLA	183/99	4.438
ROCCHETTA SANT'ANTONIO *	633	2.510	VILLAGGIO AMENDOLA	54	123	STORNARELLA *	154	4.410
rocchetta scalo	220	53	case sparse	—	—	case sparse	—	28
case sparse	—	54	SAN MARCO LA CATOLA	901/225	2.194	TORREMAGGIORE	240/28	17.074
RODI GARGANICO	309/0	3.987	SAN MARCO LA CATOLA	901/225	2.194	TORREMAGGIORE	240/28	17.074
RODI GARGANICO	309/0	3.987	SAN MARCO LA CATOLA *	683	2.189	TORREMAGGIORE *	169	16.946
LIDO DEL SOLE (1)	4	26	convento cappuccini (1)	585	5	case sparse	—	128
RODI GARGANICO *	42	3.785	case sparse	—	—	TRINITAPOLI	83/1	13.296
parco degli aranci (2)	21	76	SANNICANDRO GARGANICO	724/0	18.759	ALMA DANNATA (1)	6/1	8
case sparse	—	100	SANNICANDRO GARGANICO	724/0	18.759	case sparse	—	8
ROSETO VALFORTORE	1.145/445	3.055	GARGANO BLU (1)	5	18.652	FIUME OFANTO (2)	18/14	—
ROSETO VALFORTORE	1.145/445	3.055	SANNICANDRO GARGANICO *	224	—	case sparse	—	—
ROSETO VALFORTORE *	658	3.055	case sparse	—	107	SALINE (3)	5/1	—
case sparse	—	—	SAN PAOLO DI CIVITATE	222/11	6.099	TRINITAPOLI	83/1	13.288
SAN FERDINANDO DI PUGLIA	115/30	12.831	SAN PAOLO DI CIVITATE	222/11	6.099	TRINITAPOLI*	5	13.066
SAN FERDINANDO DI PUGLIA	115/30	12.831	SAN PAOLO DI CIVITATE *	187	5.962	santa chiara	7	59
SAN FERDINANDO DI PUGLIA *	68	12.738	case sparse	—	137	case sparse	—	163
case sparse	—	93	SAN SEVERO	163/23	54.205	TROIA	523/118	7.864
			DURANDE (1)	28/23	—	GIARDINETTO (1)	375/150	116
			case sparse	—	—	staz. troia-castelluccio sauri (2)	204	10
			LA MOTTA (1)	49/46	—	case sparse	—	106
			case sparse	—	—			

segue TAV. 2 - **Altitudine e popolazione residente dei Comuni, delle frazioni geografiche e delle località abitate**

COMUNI FRAZIONI GEOGRAFICHE LOCALITÀ ABITATE	Altitudine m	Popolazione residente	COMUNI FRAZIONI GEOGRAFICHE LOCALITÀ ABITATE	Altitudine m	Popolazione residente	COMUNI FRAZIONI GEOGRAFICHE LOCALITÀ ABITATE	Altitudine m	Popolazione residente
POSTA NUOVA (3)	255/118	255	VIESTE	832/0	12.798	<i>case sparse</i>	—	118
<i>case sparse</i>	—	255	VIESTE	832/0	12.797	VOLTURINO	874/190	2.798
TROIA	523/140	7.493	VIESTE *	43	12.358	VOLTURINO	874/190	2.798
TROIA *	439	7.230	chiesiola	97	100	VOLTURINO *	735	2.642
<i>case sparse</i>	—	263	defensola	50	31	carignano	273	73
VICO DEL GARGANO	798/0	8.657	<i>case sparse</i>	—	308	<i>case sparse</i>	—	83
VICO DEL GARGANO	798/0	8.657	FARO SANT'EUFEMIA-IOLE MINORI (1)	30/0	1	ZAPPONETA	20/0	2.307
SAN MENAIO	5	211	<i>case sparse</i>	—	1	ZAPPONETA	20/0	2.307
VICO DEL GARGANO *	445	8.268	VOLTURARA APPULA	954/309	1.098	ZAPPONETA *	2	2.202
<i>case sparse</i>	—	178	VOLTURARA APPULA	954/309	1.098	<i>case sparse</i>	—	105
			VOLTURARA APPULA *	526	980			

TAV. 3 - Località abitate e relativa ampiezza demografica

LOCALITÀ ABITATE	Classi di ampiezza demografica	Codice dei Comuni di appartenenza	LOCALITÀ ABITATE	Classi di ampiezza demografica	Codice dei Comuni di appartenenza	LOCALITÀ ABITATE	Classi di ampiezza demografica	Codice dei Comuni di appartenenza
ACCADIA *	***	001	DUANERA LA ROCCA	*	024	ORSARA DI PUGLIA *	***	035
aereoporto g.lisa	*	024	durando	*	036	ORTA NOVA *	***	036
ALBERONA *	**	002	ERIDANIA	**	024	ovile nazionale	*	024
angeloni	*	020	FAETO *	**	023	paglianza (1)	*	038
ANZANO DI PUGLIA *	**	003	fantina prima	*	021	palazzo d'ascoli	*	005
APRICENA *	***	004	FOCE VARANO (1)	**	025	PANNI *	**	037
apricena-stazione ferroviaria (1)	*	004	FOGGIA *	***	024	parco degli aranci (2)	*	043
ARPINOVA	*	024	FORESTA UMBRA	*	033	pastini	*	029
ASCOLI SATTIANO *	***	005	GARGANO BLU (1)	***	049	PESCHICI *	***	038
BERARDINONE	*	006	GIARDINETTO NUOVO	*	035	PIETRAMONTECORVINO *	***	039
BICCARI *	***	006	giardinetto vecchio	*	035	POGGIO IMPERIALE *	***	040
BORGIO CELANO	*	047	gravaglione (1)	*	033	ponte bovino	*	007
BORGIO LIBERTA'	*	020	grotta dell'acqua (1)	*	038	pontelongo	*	024
borgio san giusto	*	028	INCORONATA	*	024	PORTOLECCHIA (2)	*	003
BOVINO *	***	007	ippocampo (2)	*	029	RIGNANO GARGANICO *	***	041
CAGNANO VARANO *	***	008	ISCHITELLA *	***	025	RIPALTA	*	027
CANDELA *	***	009	istituto agrario per la capitanata	*	024	ROCCHETTA SANT'ANTONIO *	***	042
CAPOIALE - ISOLA VARANO (1)	*	008	la bussola (2)	*	029	rocchetta scalo	*	042
CARAPELLE *	***	010	LESINA *	***	027	RODI GARGANICO *	***	043
CARIFANO-MASTRALESSIO	**	003	LIDO DEL SOLE (1)	*	043	ROSETO VALFORTORE *	***	044
carignano	*	062	LIDO DI CHIEUTI (1)	*	021	SAN CARLO D'ASCOLI	*	005
CARLANTINO *	**	011	LUCERA *	***	028	SAN FERDINANDO DI PUGLIA *	***	045
CARPINO *	***	012	MADONNA DELLA LIBERA	**	033	SAN GIOVANNI ROTONDO *	***	046
CASALNUOVO MONTEROTARO *	***	013	MADONNA DELLE GRAZIE	*	033	SAN MARCO IN LAMIS *	***	047
CASALVECCHIO DI PUGLIA *	***	014	manaccora (1)	*	038	SAN MARCO LA CATOLA *	***	048
CASTELLUCCIO DEI SAURI *	**	015	MANFREDONIA *	***	029	san matteo (2)	*	047
CASTELLUCCIO VALMAGGIORE *	**	016	MARGHERITA DI SAVOIA *	***	030	SAN MENAIO	**	059
CASTELNUOVO DELLA DAUNIA *	***	017	MARINA DI LESINA (3)	*	027	SANNICANDRO GARGANICO *	*	049
catenaccio	*	022	masseria casanova	*	028	san nicola (1)	*	038
CELENZA VALFORTORE *	***	018	masseria de nittis	*	024	SAN NICOLA DI TREMITI *	*	026
CELLE DI SAN VITO *	**	019	masseria mezzanelle	*	028	SAN PAOLO DI CIVITATE *	***	050
CERIGNOLA *	***	020	masseria reggente	*	028	SAN SALVADORE	*	029
cerignola campagna	*	020	masseria san nicola d'arpi	*	024	SAN SEVERO *	***	051
CERVARO	*	024	masseria torretta (2)	*	005	santa chiara	*	057
chiesiola	*	060	MATTINATA *	***	031	SANT'AGATA DI PUGLIA *	***	052
CHIEUTI *	**	021	MEZZANONE	*	029	santa maria d'olivola	*	052
clinica de luca (1)	*	017	MONTELEONE DI PUGLIA *	**	032	santuario incoronata (1)	*	024
convento cappuccini (1)	*	048	MONTE SANT'ANGELO *	***	033	scalo dei saraceni (2)	*	029
coppa di cielo (1)	*	038	MOSCHELLA	*	020	sciali degli zingari (2)	*	029
defensola	*	060	MOTTA MONTECORVINO *	**	034	sciali di lauro (2)	*	029
DELICETO *	***	022	nocella-morra-pioppo montieri	*	003	SEGEZIA	*	024
			ORDONA *	***	063	seminario vescovile (2)	*	024
			orno (4)	*	030	SERRACAPRIOLA *	***	053

segue TAV. 3 - Località abitate e relativa ampiezza demografica

LOCALITÀ ABITATE	Classi di ampiezza demografica	Codice dei Comuni di appartenenza	LOCALITÀ ABITATE	Classi di ampiezza demografica	Codice dei Comuni di appartenenza	LOCALITÀ ABITATE	Classi di ampiezza demografica	Codice dei Comuni di appartenenza
stazione di ascolti satriono (3)	*	005	TAVERNOLA	*	024	valle clavia	*	038
stazione di bovino	*	007	tenuta quarto	*	020	VICO DEL GARGANO *	***	059
stazione di candela sant'agata (2)	*	009	TERTIVERI	*	006	VIESTE *	***	060
stazione di orta nova	*	036	torre bianca (3)	*	009	VILLAGGIO AMENDOLA	*	047
staz. troia-castelluccio sauri (2)	*	058	torre guevara	*	035	villaggio moresco (1)	*	038
stignano (3)	*	047	TORREMAGGIORE *	***	056	VILLAGGIO SAN DOMINO	*	026
STORNARA *	***	054	TORRE MILETO (2)	*	027	VOLTURARA APPULA *	**	061
STORNARELLA *	***	055	TRESSANTI	*	020	VOLTURINO *	***	062
studentato padri cappuccini (2)	*	033	TRINITAPOLI*	***	057	ZAPPONETA *	***	064
			TROIA *	***	058			

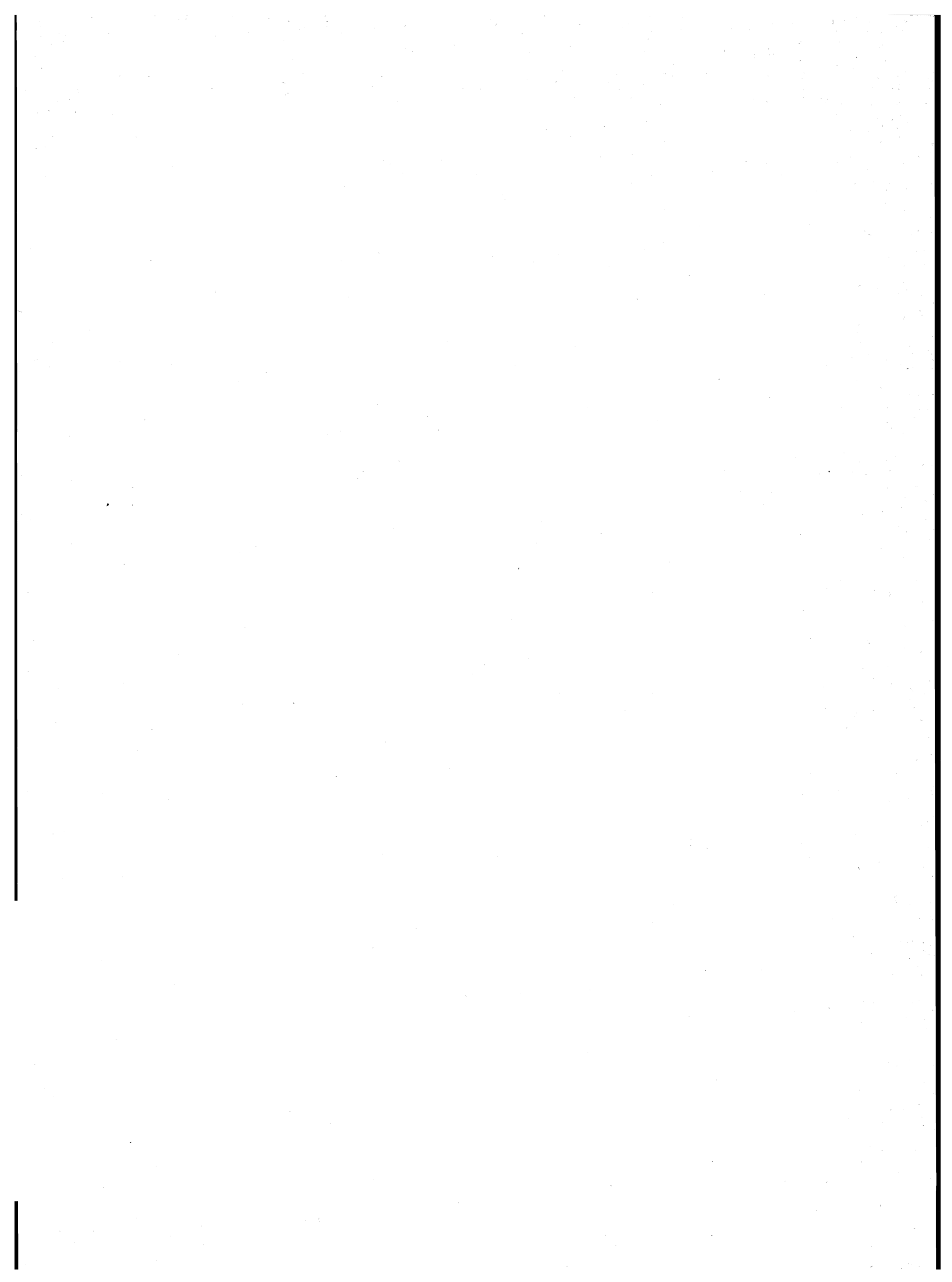

note alle tavole 2 e 3

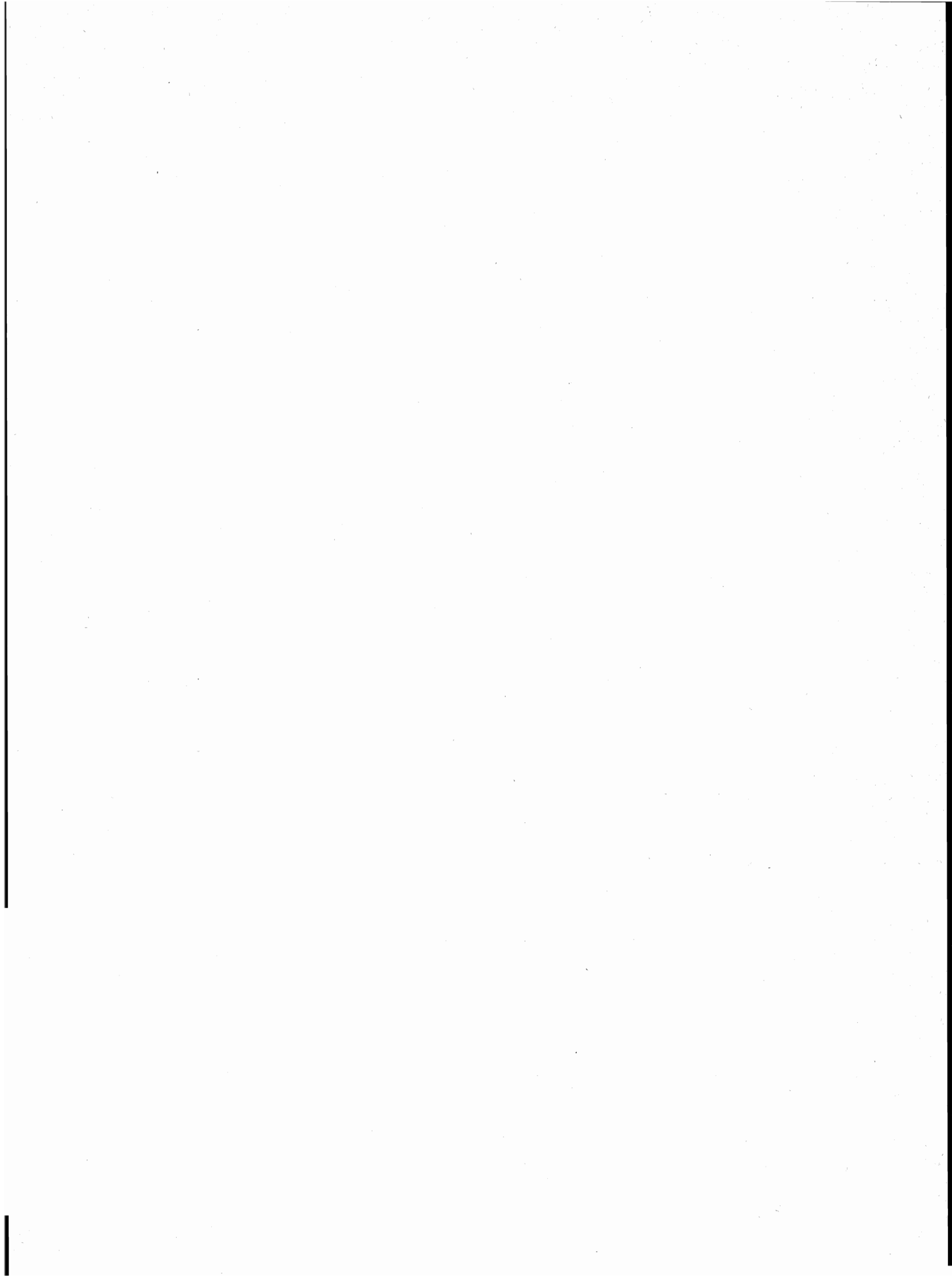

NOTE PER SINGOLO COMUNE

ACCADIA

- (1) COMUNE DICHIARATO DANNEGGIATO A SEGUITO DEGLI EVENTI SISMICI DEL NOVEMBRE 1980.

ANZANO DI PUGLIA

- (1) COMUNE DICHIARATO DANNEGGIATO A SEGUITO DEGLI EVENTI SISMICI DEL NOVEMBRE 1980.
(2) CENTRO CONTIGUO AI CENTRI SCAMPITELLA E GHIRICO DEL COMUNE DI SCAMPITELLA (AV).

APRICENA

- (1) NUCLEO SPECIALE: STAZIONE FERROVIARIA.
(2) FRAZIONE SPECIALE: TERRITORIO GRAVITANTE SUL COMUNE DI POGGIO IMPERIALE.

ASCOLI SATRIANO

- (1) COMUNE DICHIARATO DANNEGGIATO A SEGUITO DEGLI EVENTI SISMICI DEL NOVEMBRE 1980.
(2) NUCLEO SPECIALE: INSEDIAMENTO RESIDENZIALE CON POPOLAZIONE NON STABILE.
(3) NUCLEO SPECIALE: STAZIONE FERROVIARIA.
(4) FRAZIONE SPECIALE: ISOLA AMMINISTRATIVA COSTITUITA DA DUE ELEMENTI TERRITORIALI.

BOVINO

- (1) COMUNE DICHIARATO DANNEGGIATO A SEGUITO DEGLI EVENTI SISMICI DEL NOVEMBRE 1980.

CAGNANO VARANO

- (1) CENTRO TEMPORANEO.
(2) FRAZIONE SPECIALE: PARTE DI LAGO DIVISO TRA PIU' COMUNI.

CANDELA

- (1) COMUNE DICHIARATO DANNEGGIATO A SEGUITO DEGLI EVENTI SISMICI DEL NOVEMBRE 1980.
(2) NUCLEO SPECIALE: STAZIONE FERROVIARIA.
(3) NUCLEO SPECIALE: OSPEDALE.

CARLANTINO

- (1) FRAZIONE SPECIALE: PARTE DI BACINO ARTIFICIALE DIVISO TRA PIU' COMUNI.

CARPINO

- (1) FRAZIONE SPECIALE: PARTE DEL LAGO DI VARANO DIVISO TRA PIU' COMUNI.

CASTELLUCCIO DEI SAURI

- (1) COMUNE DICHIARATO DANNEGGIATO A SEGUITO DEGLI EVENTI SISMICI DEL NOVEMBRE 1980.

CASTELNUOVO DELLA DAUNIA

- (1) NUCLEO SPECIALE: CASA DI CURA.
(2) FRAZIONE SPECIALE: ISOLA AMMINISTRATIVA.

CELENZA VALFORTORE

- (1) FRAZIONE SPECIALE: PARTE DI BACINO ARTIFICIALE DIVISO TRA PIU' COMUNI.

CELLE DI SAN VITO

- (1) COMUNE DICHIARATO DANNEGGIATO A SEGUITO DEGLI EVENTI SISMICI DEL NOVEMBRE 1980.

CHIEUTI

- (1) CENTRO TEMPORANEO.

DELICETO

- (1) COMUNE DICHIARATO DANNEGGIATO A SEGUITO DEGLI EVENTI SISMICI DEL NOVEMBRE 1980.

FAETO

- (1) COMUNE DICHIARATO DANNEGGIATO A SEGUITO DEGLI EVENTI SISMICI DEL NOVEMBRE 1980.

FOGGIA

- (1) NUCLEO SPECIALE: CONVENTO.
(2) NUCLEO SPECIALE: SEMINARIO.

ISCHITELLA

- (1) CENTRO CONTIGUO AL CENTRO LIDO DEL SOLE DEL COMUNE DI RODI GARGANICO.
(2) FRAZIONE SPECIALE: PARTE DI LAGO DIVISO TRA PIU' COMUNI.

ISOLE TREMITI

- (1) L'INTERO TERRITORIO COMUNALE E' COSTITUITO DA ISOLE MARITTIME.
(2) FRAZIONE SPECIALE: ISOLA MARITTIMA.
(3) ISOLE MARITTIME DI SAN DOMINO E DEL CRETACCIO.

LESINA

- (1) FRAZIONE SPECIALE: LAGO
(2) CENTRO TEMPORANEO CONTIGUO AL CENTRO TEMPORANEO GARGANO BLU DEL COMUNE DI SANNICANDRO GARGANICO.
(3) CENTRO TEMPORANEO

MANFREDONIA

- (1) FRAZIONE SPECIALE: ISOLA AMMINISTRATIVA COSTITUITA DA DUE ELEMENTI TERRITORIALI.
(2) NUCLEO SPECIALE: INSEDIAMENTO RESIDENZIALE CON POPOLAZIONE NON STABILE.
(3) ISOLA AMMINISTRATIVA.

MARGHERITA DI SAVOIA

- (1) FRAZIONE SPECIALE: SALINE.
(2) FRAZIONE SPECIALE: TERRITORIO IN CONTESTAZIONE CON IL COMUNE DI BARLETTA (BA).
(3) TERRITORIO IN CONTESTAZIONE CON IL COMUNE DI BARLETTA (BA).
(4) NUCLEO SPECIALE: INSEDIAMENTO RESIDENZIALE CON POPOLAZIONE NON STABILE.

MONTELEONE DI PUGLIA

- (1) COMUNE DICHIARATO DANNEGGIATO A SEGUITO DEGLI EVENTI SISMICI DEL NOVEMBRE 1980.

MONTE SANT'ANGELO

- (1) NUCLEO SPECIALE: INSEDIAMENTO RESIDENZIALE CON POPOLAZIONE NON STABILE.
(2) NUCLEO SPECIALE: CASA DI CURA.

ORSARA DI PUGLIA

- (1) COMUNE DICHIARATO DANNEGGIATO A SEGUITO DEGLI EVENTI SISMICI DEL NOVEMBRE 1980.

PANNI

- (1) COMUNE DICHIARATO DANNEGGIATO A SEGUITO DEGLI EVENTI SISMICI DEL NOVEMBRE 1980.

PESCHICI

- (1) NUCLEO SPECIALE: INSEDIAMENTO RESIDENZIALE CON POPOLAZIONE NON STABILE.

PIETRAMONTECORVINO

- (1) FRAZIONE SPECIALE: ISOLA AMMINISTRATIVA COSTITUITA DA QUATTRO ELEMENTI TERRITORIALI.

POGGIO IMPERIALE

- (1) FRAZIONE SPECIALE: ISOLA AMMINISTRATIVA.

ROCCHETTA SANT'ANTONIO

- (1) COMUNE DICHIARATO DANNEGGIATO A SEGUITO DEGLI EVENTI SISMICI DEL NOVEMBRE 1980.

RODI GARGANICO

- (1) CENTRO CONTIGUO AL CENTRO FOCE VARANO DEL COMUNE DI ISCHITELLA.
(2) NUCLEO SPECIALE: ISTITUTO ALBERGHIERO.

SAN GIOVANNI ROTONDO

- (1) FRAZIONE SPECIALE: ISOLA AMMINISTRATIVA.

NOTE PER SINGOLO COMUNE**SAN MARCO IN LAMIS**

- (1) FRAZIONE SPECIALE: ISOLA AMMINISTRATIVA.
- (2) NUCLEO SPECIALE: CONVENTO.
- (3) NUCLEO SPECIALE: SANTUARIO.
- (4) ISOLA AMMINISTRATIVA.

SAN MARCO LA CATOLA

- (1) NUCLEO SPECIALE: CONVENTO.

SANNICANDRO GARGANICO

- (1) CENTRO TEMPORANEO CONTIGUO AL CENTRO TEMPORANEO TORRE MILETO DEL COMUNE DI LESINA.

SAN SEVERO

- (1) FRAZIONE SPECIALE: ISOLA AMMINISTRATIVA.

SANT'AGATA DI PUGLIA (1)

- (1) COMUNE DICHIARATO DANNEGGIATO A SEGUITO DEGLI EVENTI SISMICI DEL NOVEMBRE 1980.

STORNARA

- (1) FRAZIONE SPECIALE: ISOLA AMMINISTRATIVA COSTITUITA DA DUE ELEMENTI TERRITORIALI.

TRINITAPOLI

- (1) FRAZIONE SPECIALE: TERRITORIO GRAVITANTE SUL COMUNE DI ZAPPONETA.
- (2) FRAZIONE SPECIALE: TERRITORIO IN CONTESTAZIONE CON IL COMUNE DI BARLETTA (BA).
- (3) FRAZIONE SPECIALE: SALINE.

TROIA

- (1) FRAZIONE SPECIALE: TERRITORIO GRAVITANTE SUL COMUNE DI ORSARA DI PUGLIA.
- (2) NUCLEO SPECIALE: STAZIONE FERROVIARIA.
- (3) FRAZIONE SPECIALE: TERRITORIO GRAVITANTE SUL COMUNE DI FOGGIA.

VIESTE

- (1) FRAZIONE SPECIALE: ISOLE MARITTIME.

tavole

PROVINCIA DI BARI

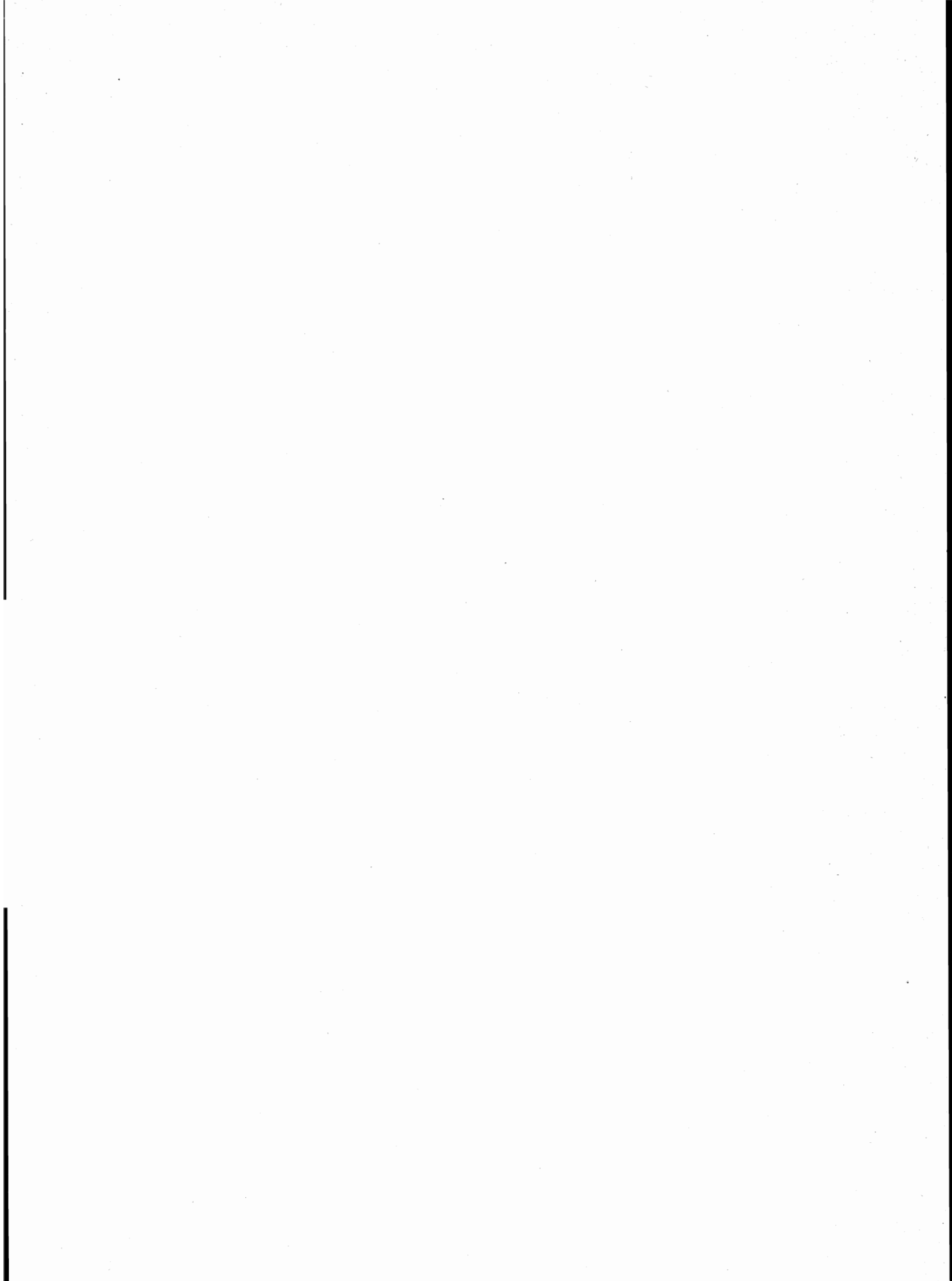

TAV. 1 - Superficie territoriale e densità - Numero delle frazioni geografiche, dei centri e dei nuclei
Popolazione residente per tipo di località abitata

Codice dei Comuni	COMUNI	Superficie territoriale km ²	Popolazione residente	Densità ab/km ²	FRAZIONI GEOGRAFICHE numero	LOCALITÀ ABITATE					
						Centri			Nuclei		Case sparse
						Numero	Popolazione	% su popolazione residente	Numero	Popolazione	Popolazione
001	ACQUAVIVA DELLE FONTI	131,01	18.390	140	6	1	17.991	98	—	—	399
002	ADELFA	29,73	10.931	368	1	1	10.920	100	—	—	11
003	ALBEROBELLO	40,31	9.788	243	1	2	8.601	88	3	76	1.111
004	ALTAMURA	427,80	51.346	120	1	1	50.539	98	4	51	756
005	ANDRIA	399,81	84.661	212	1	2	84.242	100	9	103	316
006	BARI	116,14	371.022	3.195	1	2	370.081	100	—	—	941
007	BARLETTA	147,24	83.453	567	2	2	82.319	99	—	—	1.134
008	BINETTO	17,62	1.140	65	3	1	1.140	100	—	—	—
009	BISCEGLIE	68,48	46.538	680	1	1	46.209	99	—	—	329
010	BITETTO	33,61	8.374	249	1	1	8.328	99	—	—	46
011	BITONTO	172,80	49.714	288	1	3	49.527	100	—	—	187
012	BITRITTO	17,67	5.918	335	1	1	5.911	100	—	—	7
013	CANOSA DI PUGLIA	149,54	30.948	207	2	2	30.677	99	—	—	271
014	CAPURSO	14,88	10.205	686	1	3	10.173	100	—	—	32
015	CASAMASSIMA	77,45	12.047	156	1	1	11.701	97	1	130	216
016	CASSANO DELLE MURGE	89,36	7.877	88	2	3	7.721	98	5	47	109
017	CASTELLANA GROTTE	67,96	16.288	240	4	1	12.905	79	6	497	2.886
018	CELLAMARE	5,86	1.589	271	1	1	1.589	100	—	—	—
019	CONVERSANO	126,92	20.511	162	1	2	18.799	92	2	222	1.490
020	CORATO	167,74	41.198	246	1	1	41.078	100	—	—	120
021	GIOIA DEL COLLE	206,47	27.411	133	1	2	24.301	89	1	49	3.061
022	GIOVINAZZO	43,68	19.202	440	1	1	18.832	98	—	—	370
023	GRAVINA IN PUGLIA	381,16	36.226	95	1	1	35.891	99	2	122	213
024	GRUMO APPULA	80,60	11.821	147	1	1	11.721	99	—	—	100
025	LOCOROTONDO	47,50	12.390	261	2	2	6.067	49	9	831	5.492
026	MINERVINO MURGE	255,41	11.909	47	1	1	11.738	99	—	—	171
027	MODUGNO	31,90	33.830	1.061	1	1	33.008	98	—	—	822
028	MOLA DI BARI	50,72	26.161	516	2	2	25.814	99	—	—	347
029	MOLFETTA	58,32	65.625	1.125	1	1	64.738	99	—	—	887
030	MONOPOLI	156,35	44.155	282	2	14	40.973	93	16	1.319	1.863
031	NOCI	148,82	18.210	122	1	1	14.221	78	1	58	3.931
032	NOICATTARO	40,11	16.510	412	1	3	16.452	100	—	—	58
033	PALO DEL COLLE	79,09	14.693	186	1	1	14.331	98	1	305	57
034	POGGIORSINI	42,24	1.438	34	1	1	1.400	97	—	—	38
035	POLIGNANO A MARE	62,50	14.759	236	4	2	13.429	91	1	41	1.289
036	PUTIGNANO	99,13	25.432	257	2	1	22.361	88	1	13	3.058
037	RUTIGLIANO	53,25	14.719	276	1	1	14.359	98	—	—	360
038	RUVO DI PUGLIA	222,02	23.720	107	1	1	23.510	99	—	—	210
039	SAMMICHELE DI BARI	33,87	7.008	207	1	1	6.765	97	—	—	243
040	SANNICANDRO DI BARI	56,00	7.981	143	1	1	7.968	100	—	—	13
041	SANTERAMO IN COLLE	143,41	22.417	156	2	1	21.154	94	—	—	1.263
042	SPINAZZOLA	182,64	8.073	44	1	1	7.959	99	—	—	114
043	TERLIZZI	68,29	24.462	358	2	1	24.013	98	1	33	416
044	TORITTO	74,58	7.538	101	1	2	7.492	99	—	—	46
045	TRANI	102,08	44.510	436	1	1	44.169	99	1	58	283
046	TRIGGIANO	20,00	20.313	1.016	1	1	20.229	100	—	—	84
047	TURI	70,75	10.929	154	1	1	10.162	93	—	—	767
048	VALENZANO	15,76	11.247	714	1	1	11.216	100	—	—	31
	PROVINCIA	5.128,58	1.464.627	286	70	80	1.424.724	97	64	3.955	35.948

TAV. 2 - Altitudine e popolazione residente dei Comuni, delle frazioni geografiche e delle località abitate

COMUNI FRAZIONI GEOGRAFICHE LOCALITÀ ABITATE	Altitudine m	Popolazione residente	COMUNI FRAZIONI GEOGRAFICHE LOCALITÀ ABITATE	Altitudine m	Popolazione residente	COMUNI FRAZIONI GEOGRAFICHE LOCALITÀ ABITATE	Altitudine m	Popolazione residente
ACQUAVIVA DELLE FONTI	440/191	18.390	BARI	131/0	371.022	CANOSA DI PUGLIA	249/31	30.948
ACQUAVIVA DELLE FONTI	438/191	18.377	BARI	131/0	371.022	CANOSA DI PUGLIA	243/31	30.555
ACQUAVIVA DELLE FONTI*	300	17.991	BARI* (1)	5	369.444	CANOSA DI PUGLIA*	105	30.555
case sparse	—	386	LOSETO	46	637	case sparse	—	—
BELLAROSA (1)	385/380	—	case sparse	—	941	LOCONIA	249/64	393
case sparse	—	—	BARLETTA	158/0	83.453	LOCONIA	98	122
NOTARANGELO (1)	256/234	—	BARLETTA	158/0	83.453	case sparse	—	271
case sparse	—	—	BARLETTA*	15	82.290	CAPURSO	148/59	10.205
PARCO DELLA CORTE (1)	440/385	9	MONTALTINO	33	29	CAPURSO	148/59	10.205
case sparse	—	9	case sparse	—	1.134	CAPURSO*	74	9.333
PRATOMASTRO (1)	368/350	4	FIUME OFANTO (1)	16/15	—	SAN PIETRO	67	460
case sparse	—	4	case sparse	—	—	SUPERGA	60	380
QUATTRO CANTONI (1)	397/385	—	FOCE OFANTO (2)	2/1	—	case sparse	—	32
case sparse	—	—	case sparse	—	—	CASAMASSIMA	311/143	12.047
ADELFA	231/109	10.931	MÀFFIONE (3)	5/4	—	CASAMASSIMA	311/143	12.047
ADELFA	231/109	10.931	case sparse	—	—	CASAMASSIMA*	223	11.701
ADELFA*	154	10.920	BINETTO	340/147	1.140	parco principi	174	130
case sparse	—	11	BINETTO	236/147	1.140	case sparse	—	216
ALBEROBELLO	502/273	9.788	BINETTO*	179	1.140	CASSANO DELLE MURGE	495/256	7.877
ALBEROBELLO	502/273	9.788	case sparse	—	—	CASSANO DELLE MURGE	495/256	7.877
ALBEROBELLO*	428	8.266	REGIONE LE MATTINE (1)	340/316	—	BORGO INCORONATA	375	17
COREGGIA	397	335	case sparse	—	—	BORGO PARCO LA VECCHIA (1)	400	—
pantanelli	379	26	SAN BASILE (1)	180/178	—	CASSANO DELLE MURGE*	341	7.704
san leonardo	414	31	case sparse	—	—	borgo dei pini mercadante	390	5
scuola agraria	462	19	BISCEGLIE	189/0	46.538	casino l'ottonaro (2)	339	11
case sparse	—	1.111	BISCEGLIE	189/0	46.538	circito	389	11
ALTAMURA	671/351	51.346	BISCEGLIE	189/0	46.538	convento padri agostiniani (3)	398	9
ALTAMURA	671/351	51.346	BISCEGLIE*	16	46.209	lagogemolo	380	11
ALTAMURA*	467	50.539	case sparse	—	329	case sparse	—	109
madonna del cammino (1)	419	6	BITETTO	189/92	8.374	L'ARENA (4)	306/304	—
masseria franchini	629	15	BITETTO	189/92	8.374	case sparse	—	—
fornello	386	21	BITETTO*	139	8.328	CASTELLANA GROTTE	406/205	16.288
stazione casal sabini (2)	385	9	case sparse	—	46	CANALE DI PIRRO (1)	320/305	—
case sparse	—	756	BITONTO	493/39	49.714	case sparse	—	—
ANDRIA	680/59	84.661	BITONTO	493/39	49.714	CASTELLANA GROTTE	395/205	16.288
ANDRIA	680/59	84.661	BITONTO*	118	46.538	CASTELLANA*	290	12.905
ANDRIA*	151	84.070	MARIOTTO	240	1.603	alcanterini	320	39
MONTEGROSSO	420	172	PALOMBAIO	200	1.386	convento immacolata (2)	364	8
abbondanza	260	13	case sparse	—	187	genna	365	89
barbadangelo	125	14	BITRITTO	152/71	5.918	grotte di castellana	333	121
castel del monte	475	12	BITRITTO	152/71	5.918	termiteto	324	50
femmina morta - cicciarelli (1)	302	—	BITRITTO*	102	5.911	torre due pani	297	190
femmina morta da piede (1)	334	—	case sparse	—	7	case sparse	—	2.886
il mancino	472	11	BITRITTO	152/71	5.918	ORBO (1)	406/347	—
pandolfelli	244	33	BITRITTO	152/71	5.918	case sparse	—	—
pozzacchera	332	20	BITRITTO*	102	5.911	VITTI (1)	262/255	—
san marzano (1)	354	—	case sparse	—	—	case sparse	—	—
case sparse	—	316						

segue TAV. 2 - Altitudine e popolazione residente dei Comuni, delle frazioni geografiche e delle località abitate

COMUNI FRAZIONI GEOGRAFICHE LOCALITÀ ABITATE	Altitudine m	Popolazione residente	COMUNI FRAZIONI GEOGRAFICHE LOCALITÀ ABITATE	Altitudine m	Popolazione residente	COMUNI FRAZIONI GEOGRAFICHE LOCALITÀ ABITATE	Altitudine m	Popolazione residente
CELLAMARE	162/94	1.589	san marco	404	230	case sparse	—	1.863
CELLAMARE	162/94	1.589	san marco basso	379	106	NISPOLI (1)	390/304	—
CELLAMARE*	110	1.589	tagaro	360	115	case sparse	—	—
case sparse	—	—	trito	381	144	NOCI	470/331	18.210
CONVERSANO	349/35	20.511	case sparse	—	5.485	NOCI	470/331	18.210
CONVERSANO	349/35	20.511	MINERVINO MURGE	668/101	11.909	NOCI*	420	14.221
CONVERSANO*	219	18.518	MINERVINO MURGE	668/101	11.909	madonna della scala	411	58
TRIGGIANELLO (1)	207	281	MINERVINO MURGE*	429	11.738	case sparse	—	3.931
provinciale casamassima	182	125	case sparse	—	171	NOICATTARO	165/20	16.510
provinciale san vito	193	97	MODUGNO	106/45	33.830	NOICATTARO	165/20	16.510
case sparse	—	1.490	MODUGNO	106/45	33.830	NOICATTARO*	98	15.864
CORATO	614/144	41.198	MODUGNO* (1)	79	33.008	PARCHITELLO	23	204
CORATO	614/144	41.198	case sparse	—	822	PARCO SCIZZO	39	384
CORATO*	232	41.078	MOLA DI BARI	145/0	26.161	case sparse	—	58
case sparse	—	120	CASA MOLA (1)	126/120	—	PALO DEL COLLE	325/100	14.693
GIOIA DEL COLLE	435/296	27.411	case sparse	—	—	PALO DEL COLLE	325/100	14.693
GIOIA DEL COLLE	435/296	27.411	MOLA DI BARI	145/0	26.161	PALO DEL COLLE*	177	14.331
GIOIA DEL COLLE*	360	23.868	COZZE (2)	5	70	auricarro	175	305
VILLAGGIO AZZURRO	340	433	MOLA DI BARI*	5	25.744	case sparse	—	57
colonia hanseniana (1)	373	49	case sparse	—	347	POGGIORSINI	530/270	1.438
case sparse	—	3.061	MOLFETTA	143/0	65.625	POGGIORSINI	530/270	1.438
GIOVINAZZO	150/0	19.202	MOLFETTA	143/0	65.625	POGGIORSINI*	460	1.400
GIOVINAZZO	150/0	19.202	MOLFETTA*	15	64.738	case sparse	—	38
GIOVINAZZO*	7	18.832	case sparse	—	887	POLIGNANO A MARE	289/0	14.759
case sparse	—	370	MONOPOLI	408/0	44.155	LAGO (1)	289/219	—
GRAVINA IN PUGLIA	672/225	36.226	MONOPOLI	408/0	44.155	case sparse	—	—
GRAVINA IN PUGLIA	672/225	36.226	ANTONELLI	292	909	POLIGNANO	216/0	14.155
GRAVINA IN PUGLIA*	338	35.891	CAPITOLO	7	323	POLIGNANO A MARE*	24	13.208
dolcecanto	426	30	COZZANA	208	2.161	san vito	8	41
murgetta	458	92	GORGOFREDDO	323	758	case sparse	—	906
case sparse	—	213	IMPALATA	366	556	SOCCORSO (2)	225/195	—
GRUMO APPULA	478/173	11.821	LAMALUNGA	68	448	case sparse	—	—
GRUMO APPULA	478/173	11.821	L'ASSUNTA	49	235	TRIGGIANELLO	247/194	604
GRUMO APPULA*	181	11.721	MACCHIA AL MONTE	80	214	TRIGGIANELLO (3)	210	221
case sparse	—	100	MONOPOLI*	9	33.928	case sparse	—	383
LOCOROTONDO	418/280	12.390	SAN BARTOLOMEO	201	215	PUTIGNANO	456/293	25.432
GELATURO - MONTALIPE - NUNZIO (1)	415/400	7	SANTA LUCIA	356	590	FRAZIONE DI PUTIGNANO (1)	320/303	—
case sparse	—	7	SANT'ANTONIO D'ASCULA	70	431	case sparse	—	—
LOCOROTONDO	418/280	12.383	VIRBO	235	168	PUTIGNANO	456/293	25.432
LAMIE DI OLIMPIE (2)	375	76	ZINGARELLO	342	37	PUTIGNANO*	372	22.361
LOCOROTONDO*	410	5.991	aratico	362	67	san michele (2)	351	13
cerrosa	386	37	balice	274	181	case sparse	—	3.058
ianelle	384	24	ciminiera	340	44	PUTIGNANO	456/293	25.432
lamie affascinante	356	28	cristo della cozzana	205	106	PUTIGNANO*	372	22.361
la serra	418	95	guadiano	300	17	san michele (2)	351	13
marziolla	351	52	lamarossa	283	31	case sparse	—	—
			lamaroscisciola	311	53			
			monte scopa	350	32			
			piangevino	261	73			
			petrarolo	177	114			
			romanazzi	296	128			
			romanelli	320	116			
			san vincenzo	180	145			
			tortorella	356	127			
			vagone	93	68			
			zecca	315	17			

segue TAV. 2 - **Altitudine e popolazione residente dei Comuni, delle frazioni geografiche e delle località abitate**

COMUNI FRAZIONI GEOGRAFICHE LOCALITÀ ABITATE	Altitudine m	Popolazione residente	COMUNI FRAZIONI GEOGRAFICHE LOCALITÀ ABITATE	Altitudine m	Popolazione residente	COMUNI FRAZIONI GEOGRAFICHE LOCALITÀ ABITATE	Altitudine m	Popolazione residente
RUTIGLIANO	204/100	14.719	SANTERAMO IN COLLE.	514/355	22.417	TRANI	226/0	44.510
RUTIGLIANO	204/100	14.719	SANTERAMO IN COLLE*	489	21.154	TRANI	226/0	44.510
RUTIGLIANO*	125	14.359	case sparse	—	1.263	TRANI*	7	44.169
case sparse	—	360	SPINAZZOLA.	686/224	8.073	villa dragonetti (1).	27	58
RUVO DI PUGLIA	672/158	23.720	SPINAZZOLA.	686/224	8.073	case sparse	—	283
RUVO DI PUGLIA.	672/158	23.720	SPINAZZOLA*	435	7.959	TRIGGIANO.	74/9	20.313
RUVO DI PUGLIA*	256	23.510	case sparse	—	114	TRIGGIANO	74/9	20.313
case sparse	—	210	TERLIZZI	288/100	24.462	TRIGGIANO*	60	20.229
SAMMICHELE DI BARI.	312/265	7.008	LA GUARDIOLA (1)	250/240	—	case sparse	—	84
SAMMICHELE DI BARI	312/265	7.008	case sparse	—	—	TURI	322/179	10.929
SAMMICHELE DI BARI*	280	6.765	TERLIZZI.	288/100	24.462	TURI	322/179	10.929
case sparse	—	243	TERLIZZI*	190	24.013	TURI*	250	10.162
SANNICANDRO DI BARI	332/130	7.981	sovereto	173	33	case sparse	—	767
SANNICANDRO DI BARI	332/130	7.981	case sparse	—	416	VALENZANO	148/62	11.247
SANNICANDRO DI BARI*	183	7.968	TORITTO.	493/194	7.538	VALENZANO	148/62	11.247
case sparse	—	13	TORITTO.	493/194	7.538	VALENZANO*	85	11.216
SANTERAMO IN COLLE	514/355	22.417	QUASANI (1).	369	11	case sparse	—	31
CORTE FINOCCHIA (1)	475/465	—	TORITTO*	233	7.481			
case sparse	—	—	case sparse	—	46			

TAV. 3 - Località abitate e relativa ampiezza demografica

LOCALITÀ ABITATE	Classi di ampiezza demografica	Codice dei Comuni di appartenenza	LOCALITÀ ABITATE	Classi di ampiezza demografica	Codice dei Comuni di appartenenza	LOCALITÀ ABITATE	Classi di ampiezza demografica	Codice dei Comuni di appartenenza
abbondanza	*	005	dolcecanto	*	023	PALO DEL COLLE*	***	033
ACQUAVIVA DELLE FONTI*	***	001	femmina morta - cicciarelli (1)	*	005	PALOMBAIO	**	011
ADELFIGIA*	***	002	femmina morta da piede (1)	*	005	pandolfelli	*	005
ALBEROBELLO*	***	003	fornello	*	004	pantanelli	*	003
alcanterini	*	017	genna	*	017	PARCHITELLO	**	032
ALTAMURA*	***	004	GIOIA DEL COLLE*	***	021	parco principi	*	015
ANDRIA*	***	005	GIOVINAZZO*	***	022	PARCO SCIZZO	**	032
ANTONELLI	**	030	GORGOFREDDO	**	030	petrarolo	*	030
aratico	*	030	GRAVINA IN PUGLIA*	***	023	piangevino	*	030
auricarro	**	033	grotte di castellana	*	017	POGGIORSINI*	**	034
balice	*	030	GRUMO APPULA*	***	024	POLIGNANO A MARE*	***	035
barbadangelo	*	005	guadiano	*	030	pozzacchera	*	005
BARI* (1)	***	006	ianelle	*	025	provinciale casamassima	*	019
BARLETTA*	***	007	il mancino	*	005	provinciale san vito	*	019
BINETTO*	**	008	IMPALATA	**	030	PUTIGNANO*	***	036
BISCEGLIE*	***	009	lagogemolo	*	016	QUASANI (1)	*	044
BITETTO*	***	010	LAMALUNGA	**	030	romanazzi	*	030
BITONTO*	***	011	lamarossa	*	030	romanelli	*	030
BITRITTO*	***	012	lasmascasciola	*	030	RUTIGLIANO*	***	037
borgo dei pini mercadante	*	016	lamie affascinante	*	025	RUVO DI PUGLIA*	***	038
BORGO INCORONATA	*	016	LAMIE DI OLIMPIE (2)	*	025	SAMMICHELE DI BARI*	***	039
BORGO PARCO LA VECCHIA (1)	*	016	la serra	*	025	SAN BARTOLOMEO	**	030
CANOSA DI PUGLIA*	***	013	L'ASSUNTA	**	030	san leonardo	*	003
CAPITOLO	**	030	LOCONIA	*	013	san marco	**	025
CAPURSO*	***	014	LOCOROTONDO*	***	025	san marco basso	*	025
CASAMASSIMA*	***	015	LOSETO	**	006	san marzano (1)	*	005
casino l'ottonaro (2)	*	016	MACCHIA AL MONTE	**	030	san michele (2)	*	036
CASSANO DELLE MURGE*	***	016	madonna del cammino (1)	*	004	SANNICANDRO DI BARI*	***	040
castel del monte	*	005	madonna della scala	*	031	SAN PIETRO	**	014
CASTELLANA*	***	017	MARIOTTO	**	011	SANTA LUCIA	**	030
CELLAMARE*	**	018	marziolla	*	025	SANT'ANTONIO D'ASCULA	**	030
cerrosa	*	025	masseria franchini	*	004	SANTERAMO IN COLLE*	***	041
ciminiera	*	030	MINERVINO MURGE*	***	026	san vincenzo	*	030
circito	*	016	MODUGNO* (1)	***	027	san vito	*	035
colonia hanseniana (1)	*	021	MOLA DI BARI*	***	028	scuola agraria	*	003
convento immacolata (2)	*	017	MOLFETTA*	***	029	sovereto	*	043
convento padri agostiniani (3)	*	016	MONOPOLI*	***	030	SPINAZZOLA*	***	042
CONVERSANO*	***	019	MONTALTINO	*	007	stazione casal sabini (2)	*	004
CORATO*	***	020	MONTEGROSSO	*	005	SUPERGA	**	014
COREGGIA	**	003	monte scopa	*	030	tagaro	*	025
COZZANA	***	030	murgetta	*	023	TERLIZZI*	***	043
COZZE (2)	*	028	NOCI*	***	031	termiteto	*	017
cristo della cozzana	*	030	NOICATTARO*	***	032	TORITTO*	***	044

segue TAV. 3 - Località abitate e relativa ampiezza demografica

LOCALITÀ ABITATE	Classi di ampiezza demografica	Codice dei Comuni di appartenenza	LOCALITÀ ABITATE	Classi di ampiezza demografica	Codice dei Comuni di appartenenza	LOCALITÀ ABITATE	Classi di ampiezza demografica	Codice dei Comuni di appartenenza
torre due pani	*	017	TRIGGIANO*	***	046	villa dragonetti (1)	*	045
tortorella	*	030	trito	*	025	VILLAGGIO AZZURRO	**	021
TRANI*	***	045	TURI*	***	047	VIRBO	*	030
TRIGGIANELLO (3)	**	035	vagone	*	030	zecca	*	030
TRIGGIANELLO (1)	**	019	VALENZANO*	***	048	ZINGARELLO	*	030

note alle tavole 2 e 3

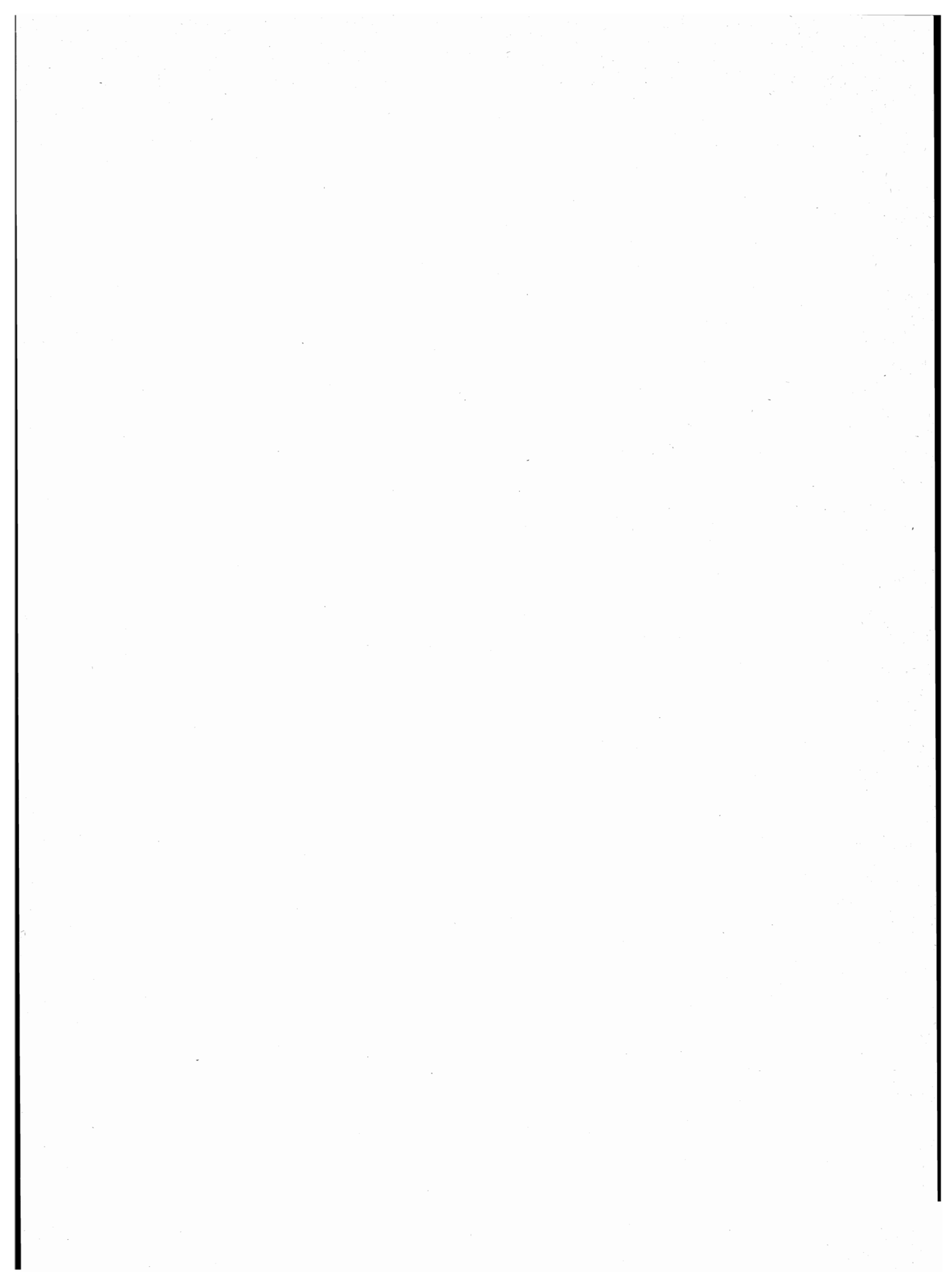

NOTE PER SINGOLO COMUNE

ACQUAVIVA DELLE FONTI

- (1) FRAZIONE SPECIALE: ISOLA AMMINISTRATIVA.

ALTAMURA

- (1) NUCLEO SPECIALE: SANTUARIO.
(2) NUCLEO SPECIALE: STAZIONE FERROVIARIA.

ANDRIA

- (1) NUCLEO SPECIALE: INSEDIAMENTO RESIDENZIALE CON POPOLAZIONE NON STABILE.

BARI

- (1) CENTRO CONTIGUO AL CENTRO MODUGNO DEL COMUNE OMONIMO.

BARLETTA

- (1) TERRITORIO IN CONTESTAZIONE CON IL COMUNE DI TRINITAPOLI (FG).
(2) TERRITORIO IN CONTESTAZIONE CON IL COMUNE DI MARGHERITA DI SAVOIA (FG).
(3) FRAZIONE SPECIALE: TERRITORIO IN CONTESTAZIONE CON IL COMUNE DI MARGHERITA DI SAVOIA (FG).

BINETTO

- (1) FRAZIONE SPECIALE: ISOLA AMMINISTRATIVA.

CASSANO DELLE MURGE

- (1) CENTRO TEMPORANEO.
(2) NUCLEO SPECIALE: CASA DI CURA.
(3) NUCLEO SPECIALE: CONVENTO.
(4) FRAZIONE SPECIALE: ISOLA AMMINISTRATIVA.

CASTELLANA GROTTA

- (1) FRAZIONE SPECIALE: ISOLA AMMINISTRATIVA.
(2) NUCLEO SPECIALE: CONVENTO.

CONVERSANO

- (1) CENTRO CONTIGUO AL CENTRO OMONIMO DEL COMUNE DI POLIGNANO A MARE.

GIOIA DEL COLLE

- (1) NUCLEO SPECIALE: OSPEDALE.

LOCOROTONDO

- (1) FRAZIONE SPECIALE: ISOLA AMMINISTRATIVA.
(2) CENTRO CONTIGUO AL CENTRO OMONIMO DEL COMUNE DI FASANO (BR).

MODUGNO

- (1) CENTRO CONTIGUO AL CENTRO BARI DEL COMUNE OMONIMO.

MOLA DI BARI

- (1) FRAZIONE SPECIALE: ISOLA AMMINISTRATIVA.
(2) CENTRO TEMPORANEO.

MONOPOLI

- (1) FRAZIONE SPECIALE: ISOLA AMMINISTRATIVA.

POLIGNANO A MARE

- (1) FRAZIONE SPECIALE: TERRITORIO GRAVITANTE SUL COMUNE DI CASTELLANA.
(2) FRAZIONE SPECIALE: ISOLA AMMINISTRATIVA COMPOSTA DA DUE ELEMENTI TERRITORIALI.
(3) CENTRO CONTIGUO AL CENTRO OMONIMO DEL COMUNE DI CONVERSANO.

PUTIGNANO

- (1) FRAZIONE SPECIALE: ISOLA AMMINISTRATIVA.
(2) NUCLEO SPECIALE: CASA DI CURA.

SANTERAMO IN COLLE

- (1) FRAZIONE SPECIALE: ISOLA AMMINISTRATIVA.

TERLIZZI

- (1) FRAZIONE SPECIALE: ISOLA AMMINISTRATIVA.

TORITTO

- (1) CENTRO TEMPORANEO.

TRANI

- (1) NUCLEO SPECIALE: CASA DI RIPOSO.

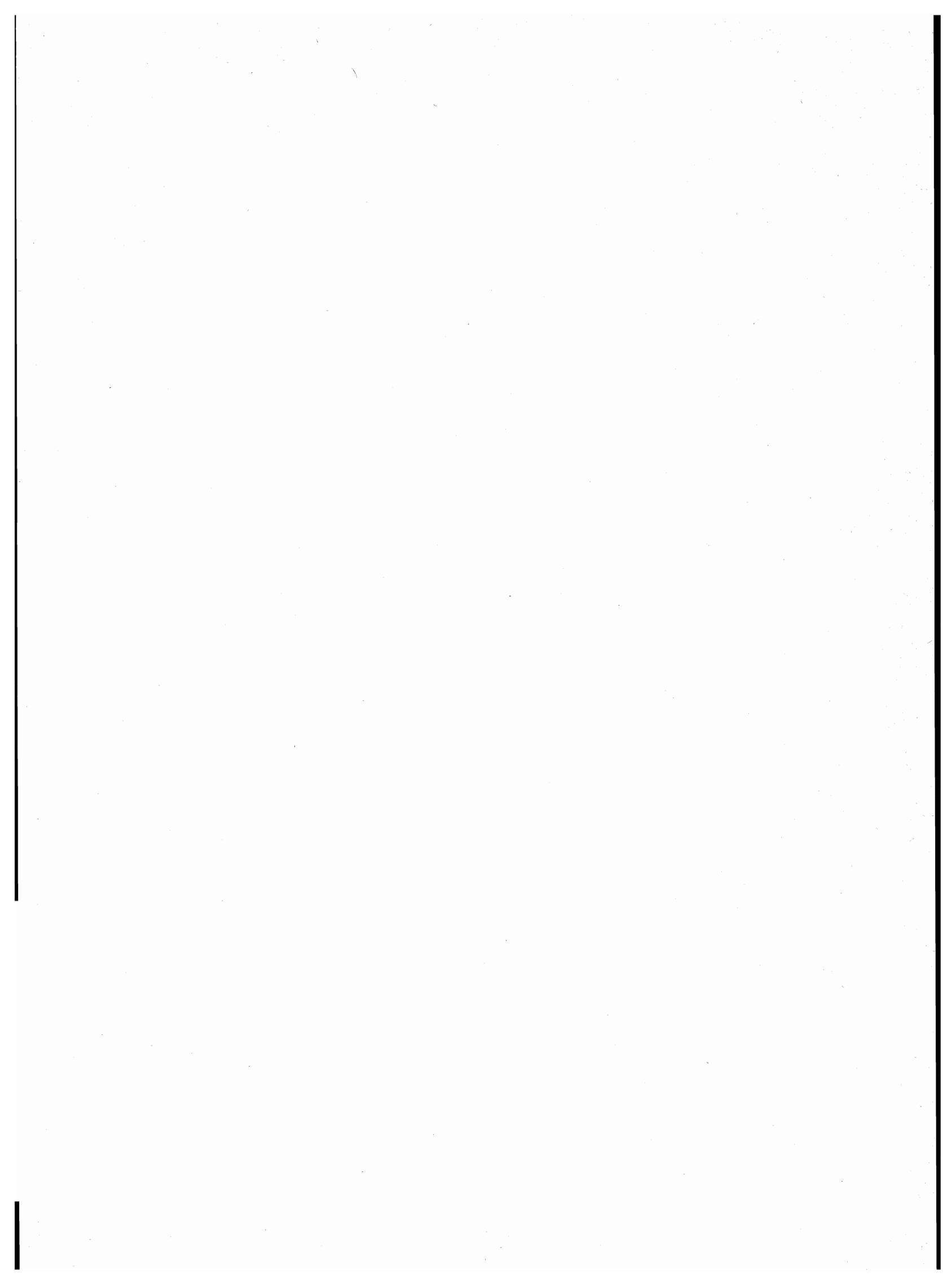

tavole

PROVINCIA DI TARANTO

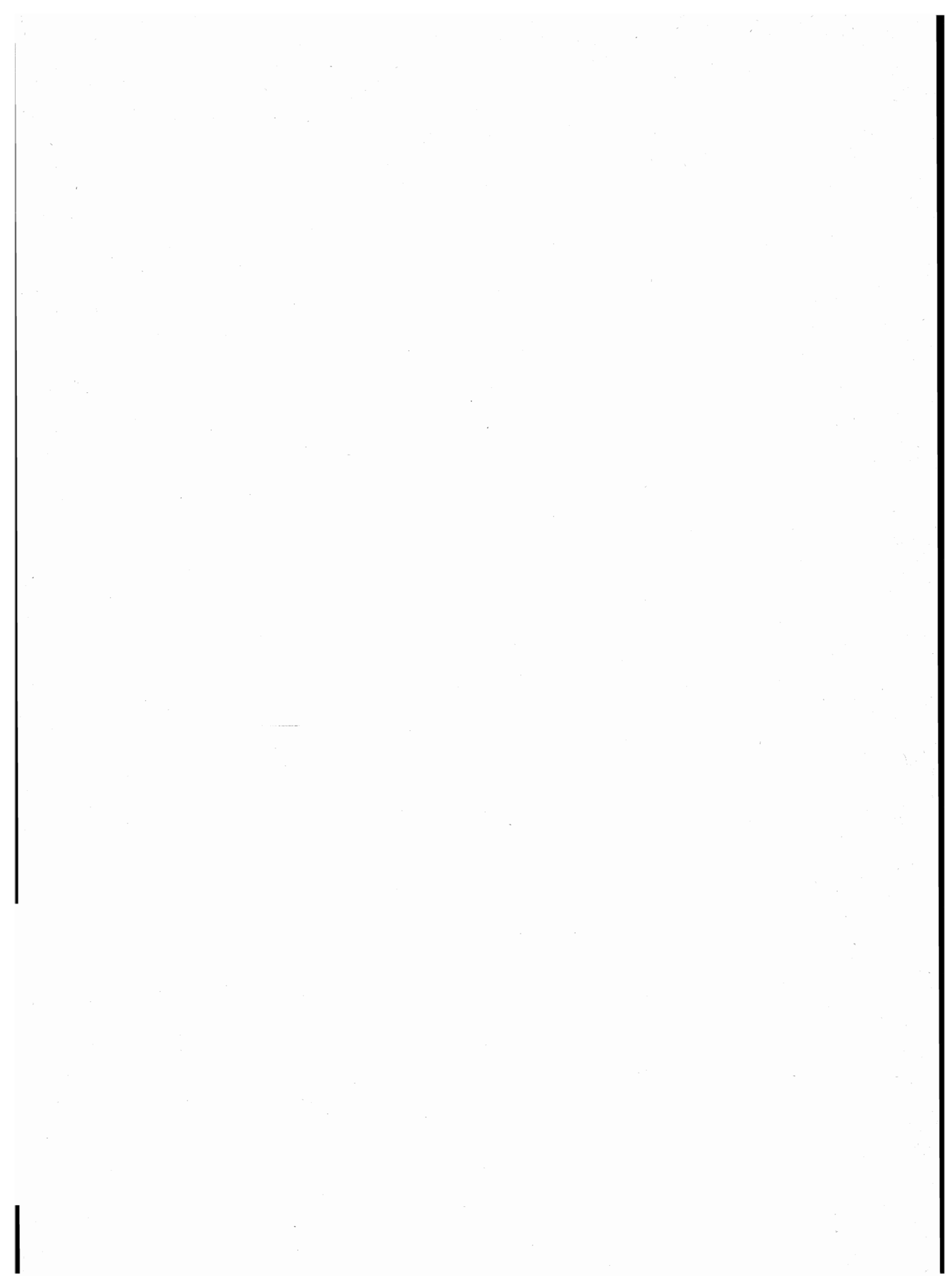

**TAV. 1 - Superficie territoriale e densità - Numero delle frazioni geografiche, dei centri e dei nuclei
Popolazione residente per tipo di località abitata**

Codice dei Comuni	COMUNI	Superficie territoriale km ²	Popolazione residente	Densità ab./km ²	FRAZIONI GEOGRAFICHE numero	LOCALITÀ ABITATE					
						Centri			Nuclei		Case sparse
						Numero	Popolazione	% su popolazione residente	Numero	Popolazione	Popolazione
001	AVETRANA	73,28	7.772	106	1	1	7.611	98	1	5	156
002	CAROSINO	10,79	5.600	519	1	1	5.578	100	—	—	22
003	CASTELLANETA	239,84	15.555	65	1	3	13.277	85	7	215	2.063
004	CRISPIANO	111,75	11.452	102	1	1	10.635	93	2	159	658
005	FAGGIANO	20,84	3.306	159	2	2	3.154	95	—	—	152
006	FRAGAGNANO	22,04	5.342	242	1	1	5.249	98	—	—	93
007	GINOSA	187,06	20.284	108	2	2	18.734	92	—	—	1.550
008	GROTTAGLIE	101,37	27.964	276	2	1	27.140	97	—	—	824
009	LATERZA	159,63	13.448	84	1	1	11.804	88	—	—	1.644
010	LEPORANO	15,10	3.505	232	1	5	3.095	88	2	132	278
011	LIZZANO	46,32	8.765	189	2	4	8.654	99	—	—	111
012	MANDURIA	178,33	30.608	172	1	5	29.741	97	—	—	867
013	MARTINA FRANCA	295,42	43.086	146	1	1	34.911	81	2	13	8.162
014	MARUGGIO	48,19	5.067	105	1	2	4.969	98	1	23	75
015	MASSAFRA	125,52	27.709	221	2	2	26.268	95	—	—	1.441
016	MONTEIASI	9,58	5.086	531	1	1	5.086	100	—	—	—
017	MONTEMESOLA	16,20	4.298	265	1	1	4.284	100	—	—	14
018	MONTEPARANO	3,75	2.344	625	1	1	2.344	100	—	—	—
019	MOTTOLA	212,33	16.120	76	1	1	13.270	82	5	234	2.616
020	PALAGIANELLO	43,27	6.395	148	1	1	5.535	87	1	163	697
021	PALAGIANO	69,15	13.337	193	1	2	12.933	97	—	—	404
022	PULSANO	18,09	9.167	507	1	3	9.121	99	—	—	46
023	ROCCAFORZATA	5,71	1.833	321	1	2	1.773	97	—	—	60
024	SAN GIORGIO IONICO	23,32	12.235	525	1	1	12.078	99	—	—	157
025	SAN MARZANO DI SAN GIUSEPPE	19,00	8.033	423	1	1	7.841	98	—	—	192
026	SAVA	44,05	16.081	365	1	1	15.756	98	1	3	322
027	TARANTO	310,20	244.101	787	7	4	242.447	99	4	307	1.347
028	TORRICELLA	26,64	3.821	143	1	4	3.758	98	—	—	63
	PROVINCIA	2.436,77	572.314	235	39	55	547.046	96	26	1.254	24.014

TAV. 2 - Altitudine e popolazione residente dei Comuni, delle frazioni geografiche e delle località abitate

COMUNI FRAZIONI GEOGRAFICHE LOCALITÀ ABITATE	Altitudine m	Popolazione residente	COMUNI FRAZIONI GEOGRAFICHE LOCALITÀ ABITATE	Altitudine m	Popolazione residente	COMUNI FRAZIONI GEOGRAFICHE LOCALITÀ ABITATE	Altitudine m	Popolazione residente
AVETRANA	100/13	7.772	GROTTAGLIE	302/44	27.964	MASSAFRA	480/0	27.709
AVETRANA	100/13	7.772	GROTTAGLIE	302/44	27.964	CONTRADA CARUCCIO (1)	268/246	—
AVETRANA *	62	7.611	GROTTAGLIE *	130	27.140	case sparse	—	—
ulmo (1)	20	5	case sparse	—	824	MASSAFRA	480/0	27.709
case sparse	—	156	OSPEDALE III (1)	250/185	—	CHIATONA (2)	12	96
CAROSINO	120/55	5.600	case sparse	—	—	MASSAFRA *	110	26.172
CAROSINO	120/55	5.600	LATERZA	471/73	13.448	case sparse	—	1.441
CAROSINO *	72	5.578	LATERZA	471/73	13.448	MONTEIASI	66/22	5.086
case sparse	—	22	LATERZA *	340	11.804	MONTEIASI	66/22	5.086
CASTELLANETA	411/0	15.555	case sparse	—	1.644	MONTEIASI *	47	5.086
CASTELLANETA	411/0	15.555	LEPORANO	48/0	3.505	case sparse	—	—
CASTELLANETA *	245	12.839	LEPORANO	48/0	3.505	MONTEMESOLA	216/65	4.298
CASTELLANETA MARINA	5	427	GANDOLI	29	321	MONTEMESOLA	216/65	4.298
RIVA DEI TESSALI	5	11	LEPORANO *	47	1.778	MONTEMESOLA *	178	4.284
case perrone	16	25	PERONE (1)	31	86	case sparse	—	14
e.n.a.o.li.	6	26	SAGUERRA (1)	30	92	MONTEPARANO	130/68	2.344
masseria carabella	33	43	TORRE PILONE	30	818	MONTEPARANO	130/68	2.344
masseria gaudella	82	18	san marco (2)	31	13	MONTEPARANO * (1)	128	2.344
masseria giacoia	106	24	saturo	28	119	case sparse	—	—
masseria san mama	46	27	case sparse	—	278	MOTTOLA	505/69	16.120
sterpine	80	52	LIZZANO	97/0	8.765	MOTTOLA	505/69	16.120
case sparse	—	2.063	LIZZANO	97/0	8.765	MOTTOLA *	387	13.270
CRISPIANO	460/108	11.452	BAGNARA (1)	18	—	masseria chiancarello	465	74
CRISPIANO	460/108	11.452	LE CONCHE (1)	15	—	masseria isabella	363	19
CRISPIANO *	243	10.635	LIZZANO *	67	8.654	masseria pentima	397	19
iazzo delle fabbriche	270	78	PALMINTIELLO (1)	8	—	masseria san francesco	274	32
san simone	255	81	case sparse	—	111	san basilio	268	90
case sparse	—	658	PALUDE MASCIA (2)	11	—	case sparse	—	2.616
FAGGIANO	147/20	3.306	MANDURIA	126/0	30.608	PALAGIANELLO	241/1	6.395
CAVALIERE (1)	34/31	—	MANDURIA	126/0	30.608	PALAGIANELLO	241/1	6.395
case sparse	—	—	MANDURIA *	79	28.112	PALAGIANELLO *	133	5.535
FAGGIANO	147/20	3.306	SAN PIETRO (1)	8	136	montedoro	64	163
FAGGIANO *	36	2.998	SPECCHIARICA (1)	8	5	case sparse	—	697
SAN CRISPIERI	56	156	TORRE COLIMENA (1)	8	36	PALAGIANO	86/0	13.337
case sparse	—	152	UGGIANO MONTEFUSCO	97	1.452	PALAGIANO	86/0	13.337
FRAGAGNANO	123/77	5.342	case sparse	—	867	PALAGIANO *	39	12.900
FRAGAGNANO	123/77	5.342	MARTINA FRANCA	517/156	43.086	STAZIONE DI PALAGIANO (1)	5	33
FRAGAGNANO *	123	5.249	MARTINA FRANCA	517/156	43.086	case sparse	—	404
case sparse	—	93	MARTINA FRANCA *	431	34.911	PULSANO	44/0	9.167
GINOSA	352/0	20.284	centro climatico san paolo (1)	437	10	PULSANO	44/0	9.167
GINOSA	352/22	16.042	villaggio del fanciullo (2)	369	3	BOSCO CAGGIONE (1)	20	62
GINOSA *	240	15.594	case sparse	—	8.162	MONTI D'ARENA	20	544
case sparse	—	448	MARUGGIO	101/0	5.067	PULSANO *	37	8.515
MARINA DI GINOSA	90/0	4.242	MARUGGIO	101/0	5.067	case sparse	—	46
MARINA DI GINOSA	3	3.140	CAMPOMARINO (1)	10	70			
case sparse	—	1.102	MARUGGIO *	26	4.899			
			ranca (2)	17	23			
			case sparse	—	75			

segue TAV. 2 - **Altitudine e popolazione residente dei Comuni, delle frazioni geografiche e delle località abitate**

COMUNI FRAZIONI GEOGRAFICHE LOCALITÀ ABITATE	Altitudine m	Popolazione residente	COMUNI FRAZIONI GEOGRAFICHE LOCALITÀ ABITATE	Altitudine m	Popolazione residente	COMUNI FRAZIONI GEOGRAFICHE LOCALITÀ ABITATE	Altitudine m	Popolazione residente
ROCCAFORZATA	149/32	1.833	SAVA	124/62	16.081	TARANTO	263/0	244.027
ROCCAFORZATA	149/32	1.833	SAVA	124/62	16.081	LIDO AZZURRO (4)	3	449
MONTEPARANO (1)	130	229	SAVA *	107	15.756	STATTE	115	10.557
ROCCAFORZATA *	145	1.544	madonna di pisano (1)	93	3	TARANTO *	15	231.441
case sparse	—	60	case sparse	—	322	buffoluto	17	246
SAN GIORGIO IONICO	135/6	12.235	TARANTO (1)	280/0	244.101	manganecchia	8	34
SAN GIORGIO IONICO	135/6	12.235	CAVALLO (2)	55/40	—	nuovo ospedale (5)	106	3
SAN GIORGIO IONICO *	75	12.078	case sparse	—	—	stazione nasisi	15	24
case sparse	—	157	ISOLE DI S.PIETRO E DI S.PAULO (3)	10/0	—	case sparse	—	1.273
SAN MARZANO DI SAN GIUSEPPE	155/96	8.033	case sparse	—	—	TORRE OSPEDALE I (2)	259/187	—
SAN MARZANO DI SAN GIUSEPPE	155/96	8.033	MORRONE-PALOMBARA (2)	151/0	74	case sparse	—	—
SAN MARZANO DI SAN GIUSEPPE *	134	7.841	TORRETTA MARE (4)	4	—	TORRE OSPEDALE II (2)	280/191	—
case sparse	—	192	case sparse	—	74	case sparse	—	—
			SANT'ANDREA (2)	114/95	—	TORRICELLA	96/0	3.821
			case sparse	—	—	TORRICELLA	96/0	3.821
						LIBRARI (1)	14	11
						MONACIZZO	33	259
						TORRICELLA *	32	3.473
						TRUGLIONE (1)	13	15
						case sparse	—	63

TAV. 3 - Località abitate e relativa ampiezza demografica

LOCALITÀ ABITATE	Classi di ampiezza demografica	Codice dei Comuni di appartenenza	LOCALITÀ ABITATE	Classi di ampiezza demografica	Codice dei Comuni di appartenenza	LOCALITÀ ABITATE	Classi di ampiezza demografica	Codice dei Comuni di appartenenza
AVETRANA *	***	001	manganecchia	*	027	ranca (2)	*	014
BAGNARA (1)	*	011	MARINA DI GINOSA	***	007	RIVA DEI TESSALI	*	003
BOSCO CAGGIONE (1)	*	022	MARTINA FRANCA *	***	013	ROCCAFORZATA *	**	023
buffoluto	**	027	MARUGGIO *	***	014	SAGUERRA (1)	*	010
CAMPOMARINO (1)	*	014	MASSAFRA *	***	015	san basilio	*	019
CAROSINO *	***	002	masseria carabella	*	003	SAN CRISPIERI	*	005
case perrone	*	003	masseria chiancarello	*	019	SAN GIORGIO IONICO *	***	024
CASTELLANETA *	***	003	masseria gaudella	*	003	san marco (2)	*	010
CASTELLANETA MARINA	**	003	masseria giacoia	*	003	SAN MARZANO DI SAN GIUSEPPE *	***	025
centro climatico san paolo (1)	*	013	masseria isabella	*	019	SAN PIETRO (1)	*	012
CHIATONA (2)	*	015	masseria pentima	*	019	san simone	*	004
CRISPIANO *	***	004	masseria san francesco	*	019	saturo	*	010
e.n.a.o.l.i.	*	003	masseria san mama	*	003	SAVA *	***	026
FAGGIANO *	***	005	MONACIZZO	**	028	SPECCHIARICA (1)	*	012
FRAGAGNANO *	***	006	montedoro	*	020	STATTE	***	027
GANDOLI	**	010	MONTEIASI *	***	016	STAZIONE DI PALAGIANO (1)	*	021
GINOSA *	***	007	MONTEMESOLA *	***	017	stazione nasisi	*	027
GROTTAGLIE *	***	008	MONTEPARANO * (1)	***	018	sterpine	*	003
iazzo delle fabbriche	*	004	MONTEPARANO (1)	**	023	TARANTO *	***	027
LATERZA *	***	009	MONTI D'ARENA	**	022	TORRE COLIMENA (1)	*	012
LE CONCHE (1)	*	011	MOTTOLA *	***	019	TORRE PILONE	**	010
LEPORANO *	**	010	nuovo ospedale (5)	*	027	TORRETТА MARE (4)	*	027
LIBRARI (1)	*	028	PALAGIANELLO *	***	020	TORRICELLA *	***	028
LIDO AZZURRO (4)	**	027	PALAGIANO *	***	021	TRUGLIONE (1)	*	028
LIZZANO *	***	011	PALMINTIELLO (1)	*	011	UGGIANO MONTEFUSCO	**	012
madonna di pisano (1)	*	026	PERONE (1)	*	010	ulmo (1)	*	001
MANDURIA *	***	012	PULSANO *	***	022	villaggio del fanciullo (2)	*	013

note alle tavole 2 e 3

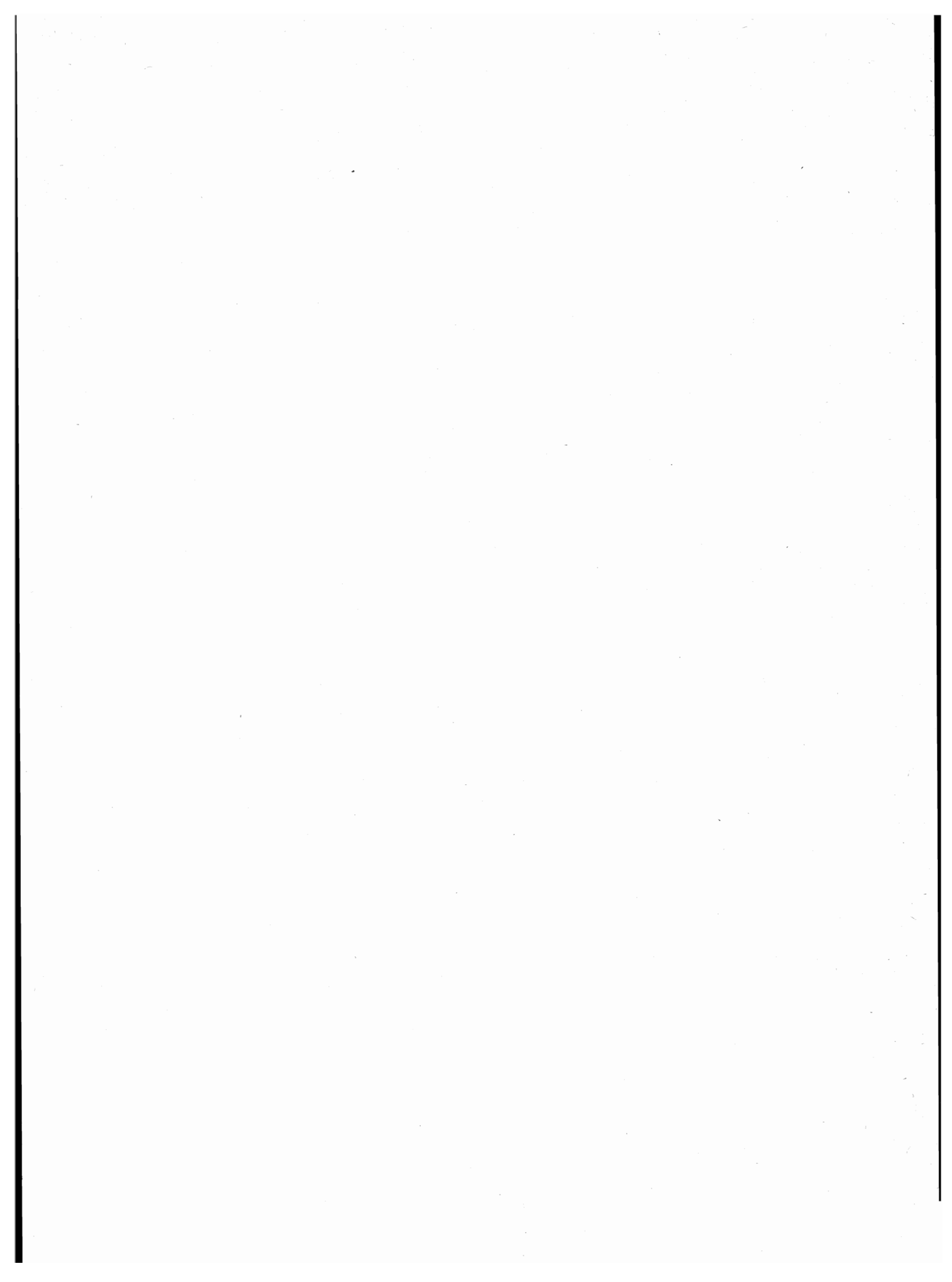

NOTE PER SINGOLO COMUNE

AVETRANA

(1) NUCLEO SPECIALE: INSEDIAMENTO RESIDENZIALE CON POPOLAZIONE NON STABILE.

FAGGIANO

(1) FRAZIONE SPECIALE: ISOLA AMMINISTRATIVA.

GROTTAGLIE

(1) FRAZIONE SPECIALE: ISOLA AMMINISTRATIVA.

LEPORANO

(1) CENTRO TEMPORANEO.
(2) NUCLEO SPECIALE: INSEDIAMENTO RESIDENZIALE CON POPOLAZIONE NON STABILE.

LIZZANO

(1) CENTRO TEMPORANEO.
(2) FRAZIONE SPECIALE: PALUDE.

MANDURIA

(1) CENTRO TEMPORANEO.

MARTINA FRANCA

(1) NUCLEO SPECIALE: COLONIA CLIMATICA.
(2) NUCLEO SPECIALE: CONVENTO.

MARUGGIO

(1) CENTRO TEMPORANEO.
(2) NUCLEO SPECIALE: CASA DI RIPOSO.

MASSAFRA

(1) FRAZIONE SPECIALE: ISOLA AMMINISTRATIVA COMPOSTA DA QUATTRO ELEMENTI TERRITORIALI.
(2) CENTRO TEMPORANEO CONTIGUO AL CENTRO TEMPORANEO STAZIONE DI PALAGIANO DEL COMUNE DI PALAGIANO.

MONTEPARANO

(1) CENTRO CONTIGUO AL CENTRO OMONIMO DEL COMUNE DI ROCCAFORZATA.

PALAGIANO

(1) CENTRO TEMPORANEO CONTIGUO AL CENTRO TEMPORANEO CHIATONA DEL COMUNE DI MASSAFRA.

PULSANO

(1) CENTRO TEMPORANEO.

ROCCAFORZATA

(1) CENTRO CONTIGUO AL CENTRO OMONIMO DEL COMUNE DI MONTEPARANO.

SAVA

(1) NUCLEO SPECIALE: ORFANOTROFIO.

TARANTO

(1) PARTE DEL TERRITORIO COMUNALE E' COSTITUITO DA ISOLE MARITTIME.
(2) FRAZIONE SPECIALE: ISOLA AMMINISTRATIVA.
(3) FRAZIONE SPECIALE: ISOLE MARITTIME.
(4) CENTRO TEMPORANEO.
(5) NUCLEO SPECIALE: OSPEDALE.

TORRICELLA

(1) CENTRO TEMPORANEO.

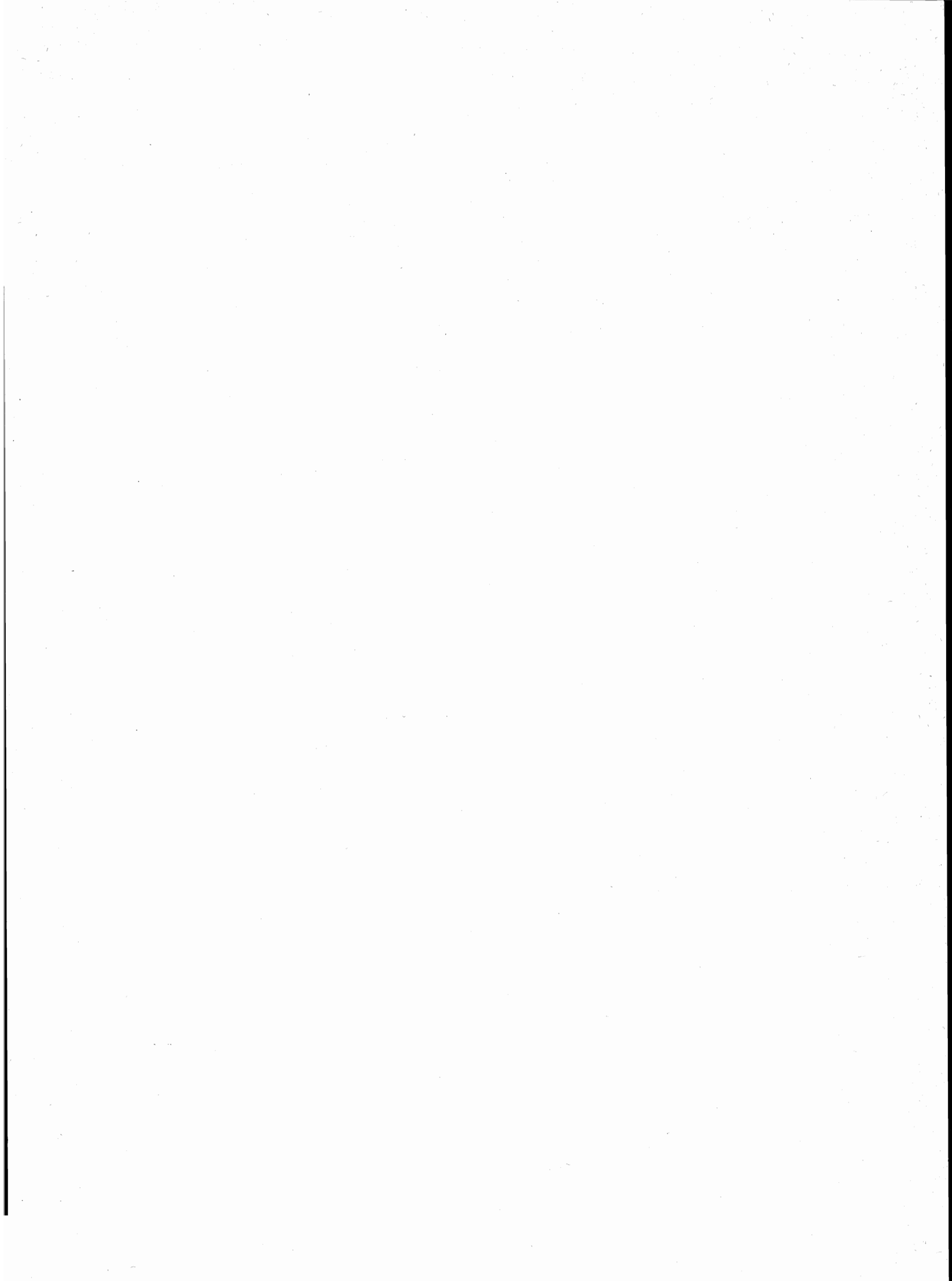

tavole

PROVINCIA DI BRINDISI

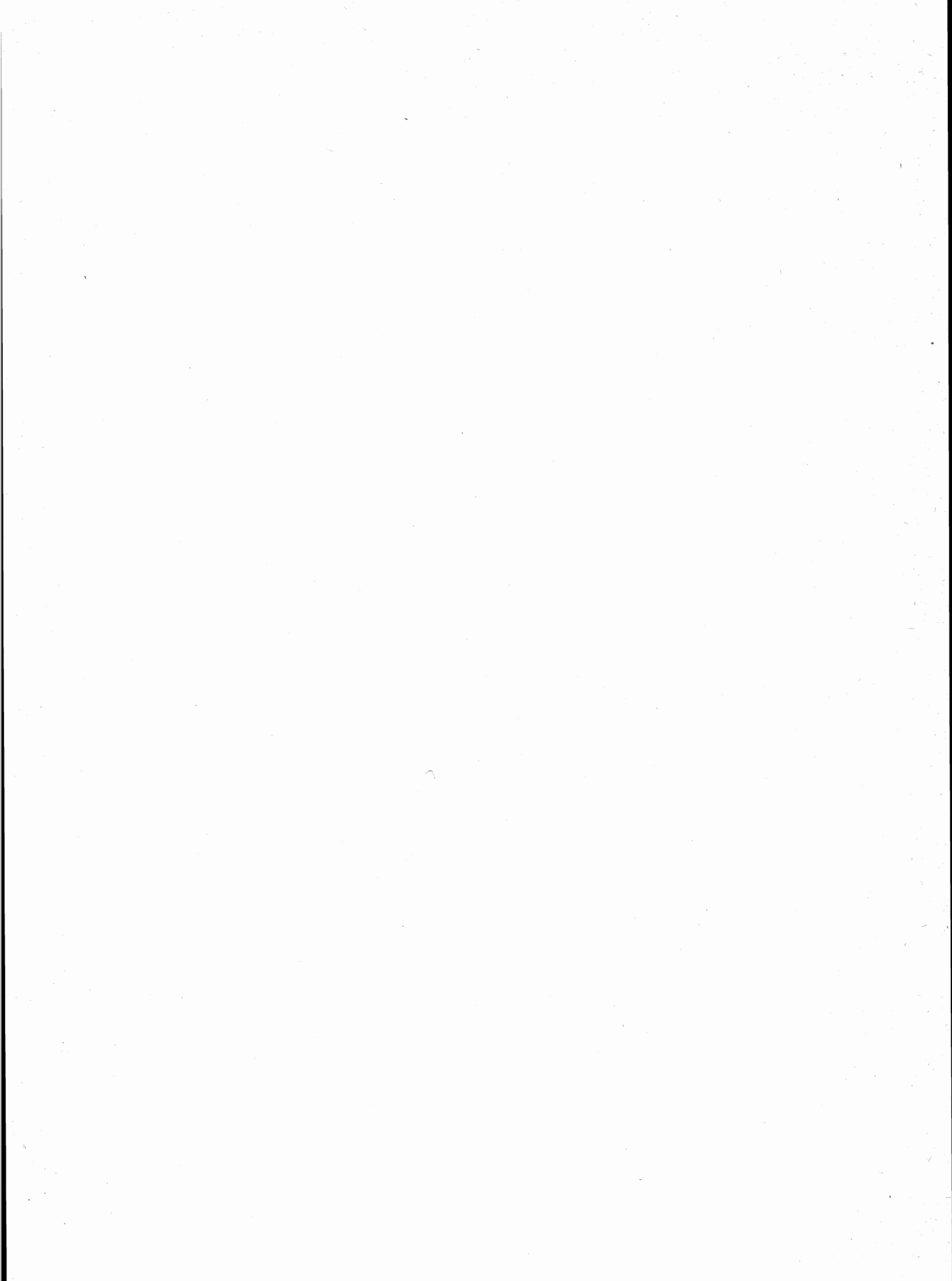

TAV. 1 - Superficie territoriale e densità - Numero delle frazioni geografiche, dei centri e dei nuclei
Popolazione residente per tipo di località abitata

Codice dei Comuni	COMUNI	Superficie territoriale km ²	Popolazione residente	Densità ab/km ²	FRAZIONI GEOGRAFICHE numero	LOCALITÀ ABITATE					
						Centri			Nuclei		Case sparse
						Numero	Popolazione	% su popolazione residente	Numero	Popolazione	Popolazione
001	BRINDISI	328,29	89.786	273	1	3	87.384	97	5	121	2.281
002	CAROVIGNO	105,41	13.187	125	1	3	12.221	93	1	54	912
003	CEGLIE MESSAPICO	130,33	20.571	158	1	1	17.915	87	3	140	2.516
004	CELLINO SAN MARCO	37,42	7.326	196	1	1	7.194	98	—	—	132
005	CISTERNINO	54,02	11.440	212	1	6	7.830	68	6	531	3.079
006	ERCHIE	44,08	8.097	184	1	1	8.035	99	—	—	62
007	FASANO	128,88	35.440	275	1	12	32.972	93	5	340	2.128
008	FRANCAVILLA FONTANA	175,20	32.912	188	1	1	31.371	95	2	154	1.387
009	LATIANO	54,81	15.492	283	1	1	15.111	98	2	64	317
010	MESAGNE	122,35	30.229	247	1	1	29.770	98	—	—	459
011	ORIA	83,46	14.812	177	1	1	14.142	95	5	210	460
012	OSTUNI	223,84	31.367	140	1	3	28.169	90	32	1.568	1.630
013	SAN DONACI	33,63	6.840	203	1	1	6.744	99	—	—	96
014	SAN MICHELE SALENTINO	26,16	5.996	229	1	1	5.750	96	1	17	229
015	SAN PANCRAZIO SALENTINO	55,88	10.119	181	1	1	10.017	99	—	—	102
016	SAN PIETRO VERNOTICO	45,98	15.567	339	1	2	15.064	97	—	—	503
017	SAN VITO DEI NORMANNI	66,36	19.033	287	1	1	18.366	96	1	4	663
018	TORCHIAROLO	32,11	4.781	149	1	3	4.734	99	—	—	47
019	TORRE SANTA SUSANNA	54,78	10.622	194	1	1	10.274	97	—	—	348
020	VILLA CASTELLI	34,58	7.447	215	1	1	6.633	89	—	—	814
	PROVINCIA	1.837,57	391.064	213	20	45	369.696	95	63	3.203	18.165

TAV. 2 - Altitudine e popolazione residente dei Comuni, delle frazioni geografiche e delle località abitate

COMUNI FRAZIONI GEOGRAFICHE LOCALITÀ ABITATE	Altitudine m	Popolazione residente	COMUNI FRAZIONI GEOGRAFICHE LOCALITÀ ABITATE	Altitudine m	Popolazione residente	COMUNI FRAZIONI GEOGRAFICHE LOCALITÀ ABITATE	Altitudine m	Popolazione residente
BRINDISI	93/0	89.786	LAMIE DI OLIMPIE (1)	361	44	due trappeti	71	16
BRINDISI	93/0	89.786	LAURETO	329	195	fantese	345	34
BRINDISI*	13	84.887	MADONNA POZZO GUACITO	68	659	focolare (1)	235	52
TORRE ROSSA	13	10	MONTALBANO	92	2.907	fogliarella	264	38
TUTURANO	45	2.487	PEZZE DI GRECO	84	4.083	fumarola	235	49
case bianche (1)	2	—	SAVELLETRI	3	480	galante	332	27
masseria mitrano	21	26	SELVA	397	564	grieco	265	45
masseria montenegro	32	12	SPEZIALE	84	347	grotta figazzano	300	40
stazione di tuturano	37	54	STAZIONE DI FASANO	56	458	la fica	340	26
stazione san vito	40	29	TORRE CANNE	4	224	martellotti	300	35
case sparse	—	2.281	occhio piccolo	74	40	monte michele	355	20
CAROVIGNO	172/0	13.187	pezze di monsignore	85	247	pascarosa	310	68
CAROVIGNO	172/0	13.187	sacro cuore (2)	160	5	pentrina volpe	165	102
CAROVIGNO*	161	12.118	terme torre canne (3)	2	9	portarino	319	55
SPECCHIOLO (1)	7	26	torre spaccata	39	39	san salvatore	329	173
TORRE SAN SABINA (1)	3	77	case sparse	—	2.128	san salvatore di mezzo prete	330	32
serranova	45	54	FRANCAVILLA FONTANA	246/109	32.912	santoro	341	58
case sparse	—	912	FRANCAVILLA FONTANA	246/109	32.912	satia	296	37
CEGLIE MESSAPICO	382/133	20.571	FRANCAVILLA FONTANA*	142	31.371	scopinaro	206	76
CEGLIE MESSAPICO	382/133	20.571	cadetto inferiore	140	60	soluco	317	26
CEGLIE MESSAPICO*	298	17.915	capece	173	94	specchiaruzzo	302	38
casa di riposo san giuseppe (1)	243	128	case sparse	—	1.387	traghetto	215	23
ist.educ.assist. s.raffaele (2)	250	5	LATIANO	132/71	15.492	villa nazareth (2)	153	18
patri passionisti (3)	267	7	LATIANO	132/71	15.492	case sparse	—	1.630
case sparse	—	2.516	LATIANO*	97	15.111	SAN DONACI	71/37	6.840
CELLINO SAN MARCO	73/51	7.326	casa di cura o.p.i.s. (1)	96	57	SAN DONACI	71/37	6.840
CELLINO SAN MARCO	73/51	7.326	convento santa maria di cotrino (2)	106	7	SAN DONACI*	42	6.744
CELLINO SAN MARCO*	58	7.194	case sparse	—	317	case sparse	—	96
case sparse	—	132	MESAGNE	105/46	30.229	SAN MICHELE SALENTINO	174/123	5.996
CISTERNINO	405/100	11.440	MESAGNE	105/46	30.229	SAN MICHELE SALENTINO	174/123	5.996
CISTERNINO	405/100	11.440	MESAGNE*	72	29.770	SAN MICHELE SALENTINO*	153	5.750
CARANNA	375	390	case sparse	—	459	masseria aieni	144	17
CASALINI	308	883	ORIA	166/75	14.812	case sparse	—	229
CISTERNINO*	393	6.308	ORIA	166/75	14.812	SAN PANCRAZIO SALENTINO	67/40	10.119
FIGAZZANO	361	67	ORIA*	154	14.142	SAN PANCRAZIO SALENTINO	67/40	10.119
MARINELLO	396	118	danusci	85	30	SAN PANCRAZIO SALENTINO*	62	10.017
SISTO	360	64	palombara	92	56	case sparse	—	102
calabrese	350	156	san cosimo	86	47	SAN PIETRO VERNOTICO	57/0	15.567
la specchia	339	30	san lorenzo	125	37	SAN PIETRO VERNOTICO	57/0	15.567
monte	353	46	santoro	87	40	CAMPO DI MARE (1)	14	21
panza	311	178	case sparse	—	460	SAN PIETRO VERNOTICO*	36	15.043
pico	334	67	OSTUNI	380/0	31.367	case sparse	—	503
pistone	368	54	OSTUNI	380/0	31.367	SAN VITO DEI NORMANNI	146/57	19.033
case sparse	—	3.079	OSTUNI*	218	27.948	SAN VITO DEI NORMANNI	146/57	19.033
ERCHIE	82/50	8.097	ROSA MARINA	14	82	SAN VITO DEI NORMANNI*	108	18.366
ERCHIE	82/50	8.097	VILLANOVA	2	139	casa infanzia (1)	104	4
ERCHIE*	68	8.035	cappelluzzo	331	17	case sparse	—	663
case sparse	—	62	cavallerizza	245	42			
FASANO	414/0	35.440	certosa	254	32			
FASANO	414/0	35.440	cervillo	330	64			
COCOLICCHIO	307	93	chianchizzo	210	36			
FASANO*	118	22.918	chiobbica	281	98			
			ciurbo	275	18			
			corvetta	223	133			
			difesa san salvatore	315	40			

segue TAV. 2 - **Altitudine e popolazione residente dei Comuni, delle frazioni geografiche e delle località abitate**

COMUNI FRAZIONI GEOGRAFICHE LOCALITÀ ABITATE	Altitudine <i>m</i>	Popolazione residente	COMUNI FRAZIONI GEOGRAFICHE LOCALITÀ ABITATE	Altitudine <i>m</i>	Popolazione residente	COMUNI FRAZIONI GEOGRAFICHE LOCALITÀ ABITATE	Altitudine <i>m</i>	Popolazione residente
TORCHIAROLO	36/0	4.781	TORRE SANTA SUSANNA	106/50	10.622	VILLA CASTELLI	326/149	7.447
TORCHIAROLO	36/0	4.781	TORRE SANTA SUSANNA . .	106/50	10.622	VILLA CASTELLI	326/149	7.447
LENDINUSO (1)	3	12	TORRE SANTA SUSANNA* . . .	72	10.274	VILLA CASTELLI*	251	6.633
TORCHIAROLO*	28	4.719	<i>case sparse</i>	—	348	<i>case sparse</i>	—	814
TORRE SAN GENNARO (1). . . .	9	3						
<i>case sparse</i>	—	47						

TAV. 3 - Località abitate e relativa ampiezza demografica

LOCALITÀ ABITATE	Classi di ampiezza demografica	Codice dei Comuni di appartenenza	LOCALITÀ ABITATE	Classi di ampiezza demografica	Codice dei Comuni di appartenenza	LOCALITÀ ABITATE	Classi di ampiezza demografica	Codice dei Comuni di appartenenza
BRINDISI*	***	001	galante	*	012	SAN DONACI*	***	013
cadetto inferiore	*	008	greco	*	012	san lorenzo	*	011
calabrese	*	005	grotta figazzano	*	012	SAN MICHELE SALENTINO*	***	014
CAMPO DI MARE (1)	*	016	ist.educ.assist. s.raffaele (2)	*	003	SAN PANCRAZIO SALENTINO*	***	015
capece	*	008	la fica	*	012	SAN PIETRO VERNOTICO*	***	016
cappelluzzo	*	012	LAMIE DI OLIMPIE (1)	*	007	san salvatore	*	012
CARANNA	**	005	la specchia	*	005	san salvatore di mezzo prete	*	012
CAROVIGNO*	***	002	LATIANO*	***	009	santoro	*	012
casa di cura o.p.i.s. (1)	*	009	LAURETO	*	007	santoro	*	011
casa di riposo san giuseppe (1)	*	003	LENDINUSO (1)	*	018	SAN VITO DEI NORMANNI*	***	017
casa infanzia (1)	*	017	MADONNA POZZO GUACITO	**	007	satia	*	012
CASALINI	**	005	MARINELLO	*	005	SAVELLETRI	**	007
case bianche (1)	*	001	martellotti	*	012	scopinaro	*	012
cavallerizza	*	012	masseria aieni	*	014	SELVA	**	007
CEGLIE MESSAPICO*	***	003	masseria mitrano	*	001	serranova	*	002
CELLINO SAN MARCO*	***	004	masseria montenegro	*	001	SISTO	*	005
certosa	*	012	MESAGNE*	***	010	soluco	*	012
cervillo	*	012	MONTALBANO	***	007	specchiaruzzo	*	012
chianchizzo	*	012	monte	*	005	SPECCHIOLLA (1)	*	002
chiobbica	*	012	monte michele	*	012	SPEZIALE	**	007
CISTERNINO*	***	005	occhio piccolo	*	007	STAZIONE DI FASANO	**	007
ciurbo	*	012	ORIA*	***	011	stazione di tuturano	*	001
COCOLICCHIO	*	007	OSTUNI*	***	012	stazione san vito	*	001
convento santa maria di cotrino (2)	*	009	padri passionisti (3)	*	003	terme torre canne (3)	*	007
corvetta	*	012	palombara	*	011	TORCHIAROLO*	***	018
danusci	*	011	panza	*	005	TORRE CANNE	**	007
difesa san salvatore	*	012	pascarosa	*	012	TORRE ROSSA	*	001
due trappeti	*	012	pentrina volpe	*	012	TORRE SAN GENNARO (1)	*	018
ERCHIE*	***	006	PEZZE DI GRECO	***	007	TORRE SAN SABINA (1)	*	002
fantese	*	012	pezze di monsignore	**	007	TORRE SANTA SUSANNA*	***	019
FASANO*	***	007	pico	*	005	torre spaccata	*	007
FIGAZZANO	*	005	pistone	*	005	traghetto	*	012
focolare (1)	*	012	portarino	*	012	TUTURANO	***	001
fogliarella	*	012	ROSA MARINA	*	012	VILLA CASTELLI*	***	020
FRANCAVILLA FONTANA*	***	008	sacro cuore (2)	*	007	villa nazareth (2)	*	012
fumarola	*	012	san cosimo	*	011	VILLANOVA	*	012

note alle tavole 2 e 3

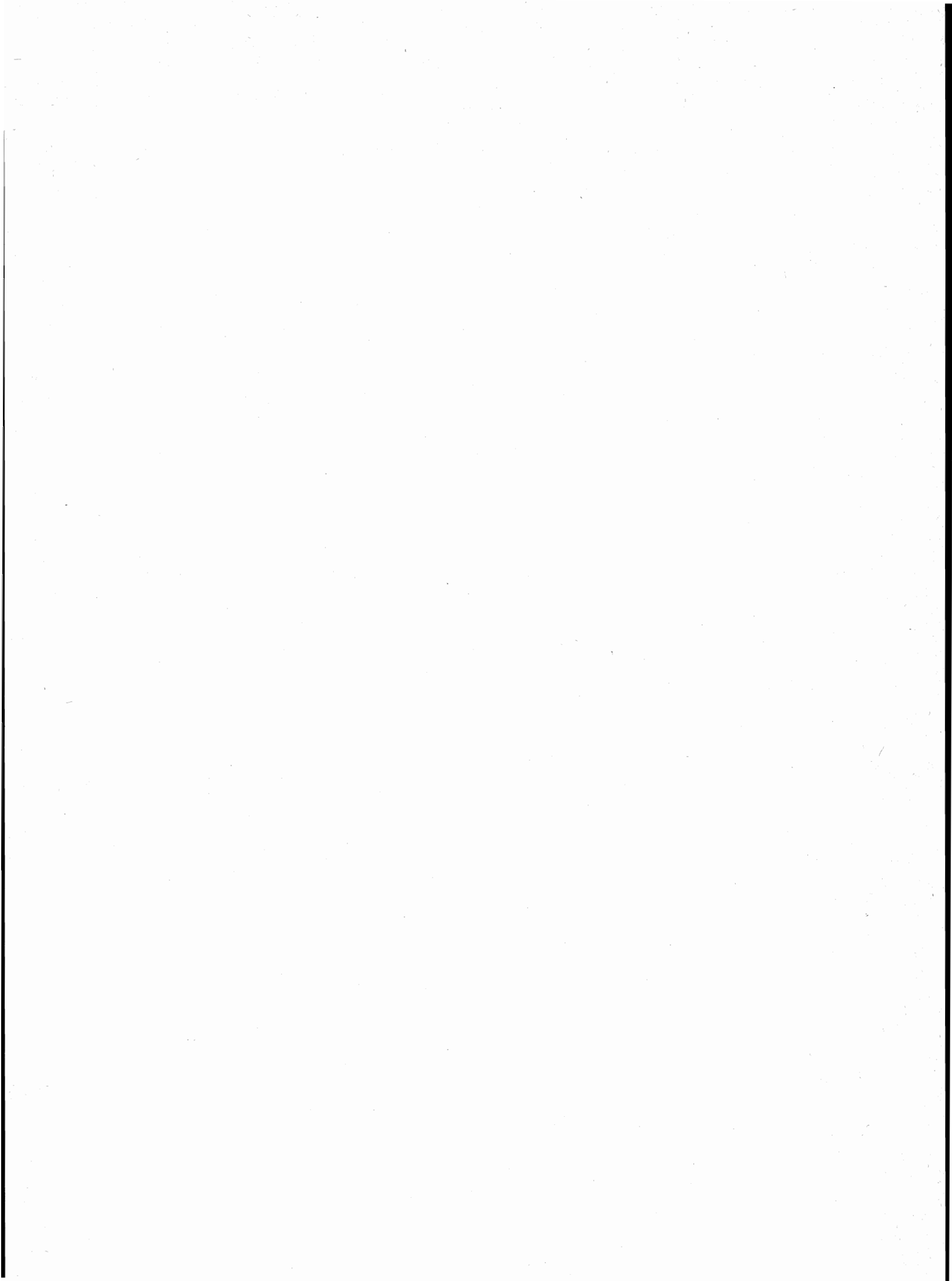

NOTE PER SINGOLO COMUNE**BRINDISI**

(1) NUCLEO SPECIALE: INSEDIAMENTO RESIDENZIALE CON POPOLAZIONE NON STABILE.

CAROVIGNO

(1) CENTRO TEMPORANEO.

CEGLIE MESSAPICO

(1) NUCLEO SPECIALE: CASA DI RIPOSO.
(2) NUCLEO SPECIALE: ISTITUTO ASSISTENZIALE.
(3) NUCLEO SPECIALE: CONVENTO.

FASANO

(1) CENTRO CONTIGUO AL CENTRO OMONIMO DEL COMUNE DI LOCOROTONDO (BA).
(2) NUCLEO SPECIALE: ORFANOTROFIO.
(3) NUCLEO SPECIALE: STABILIMENTO TERMALE.

LATIANO

(1) NUCLEO SPECIALE: CASA DI CURA.
(2) NUCLEO SPECIALE: CONVENTO.

OSTUNI

(1) NUCLEO SPECIALE: SANATORIO.
(2) NUCLEO SPECIALE: CASA DI RIEDUCAZIONE PER MINORENNI.

SAN PIETRO VERNOTICO

(1) CENTRO TEMPORANEO.

SAN VITO DEI NORMANNI

(1) NUCLEO SPECIALE: ISTITUTO ASSISTENZIALE.

TORCHIAROLO

(1) CENTRO TEMPORANEO.

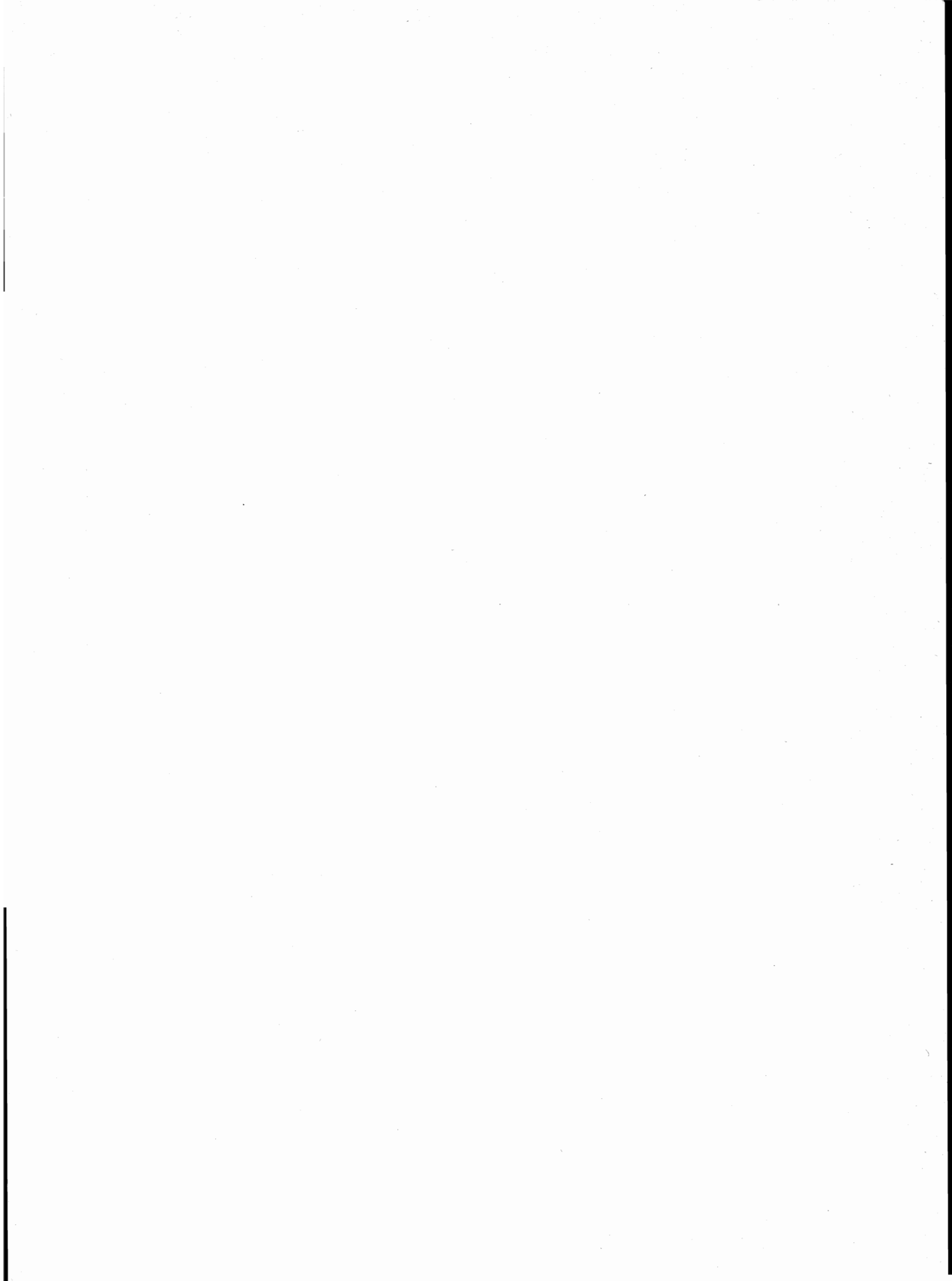

tavole

PROVINCIA DI LECCE

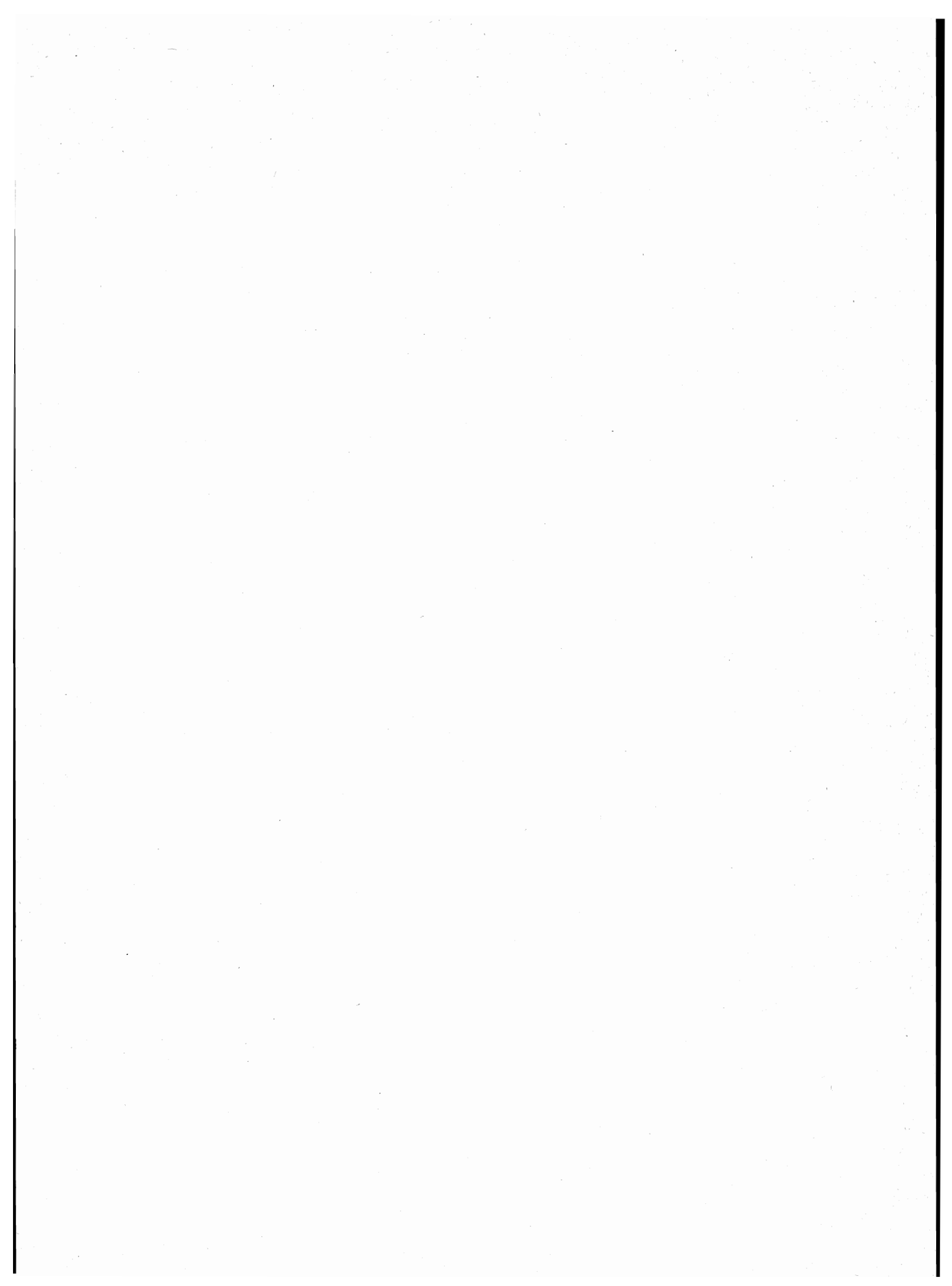

**TAV. 1 - Superficie territoriale e densità - Numero delle frazioni geografiche, dei centri e dei nuclei
Popolazione residente per tipo di località abitata**

Codice dei Comuni	COMUNI	Superficie territoriale km ²	Popolazione residente	Densità ab/km ²	FRAZIONI GEOGRAFICHE numero	LOCALITÀ ABITATE					
						Centri			Nuclei		Case sparse
						Numero	Popolazione	% su popolazione residente	Numero	Popolazione	Popolazione
001	ACQUARICA DEL CAPO	18,37	4.363	238	1	1	4.343	100	—	—	20
002	ALESSANO	28,48	6.524	229	1	2	6.489	99	—	—	35
003	ALEZIO	16,53	5.034	305	1	1	4.976	99	1	32	26
004	ALLISTE	23,47	6.197	264	2	4	6.173	100	—	—	24
005	ANDRANO	15,47	5.120	331	1	3	5.088	99	—	—	32
006	ARADEO	8,51	8.660	1.018	1	1	8.569	99	—	—	91
007	ARNESANO	13,47	3.344	248	1	2	3.126	93	—	—	218
008	BAGNOLO DEL SALENTO	6,76	1.878	278	1	1	1.856	99	—	—	22
009	BOTRUGNO	9,68	3.010	311	1	1	2.988	99	—	—	22
010	CALIMERA	11,14	7.042	632	1	1	7.021	100	—	—	21
011	CAMPI SALENTINA	45,11	11.043	245	1	1	10.898	99	—	—	145
012	CANNOLE	20,02	1.984	99	1	1	1.973	99	—	—	11
013	CAPRARICA DI LECCE	10,82	2.888	267	1	1	2.856	99	—	—	32
014	CARMIANO	23,66	11.548	488	1	2	11.354	98	—	—	194
015	CARPIGNANO SALENTINO	48,03	3.666	76	1	2	3.569	97	—	—	97
016	CASARANO	38,08	17.772	467	1	1	17.462	98	—	—	310
017	CASTRI DI LECCE	12,22	2.883	236	1	1	2.859	99	—	—	24
018	CASTRIGNANO DE' GRECI	9,52	4.033	424	1	1	3.999	99	—	—	34
019	CASTRIGNANO DEL CAPO	20,36	5.441	267	2	3	5.423	100	2	16	2
096	CASTRO	4,44	2.324	523	1	1	2.324	100	—	—	—
020	CAVALLINO	22,34	7.578	339	1	2	7.415	98	—	—	163
021	COLLEPASSO	12,68	6.334	500	1	1	6.282	99	—	—	52
022	COPERTINO	57,76	22.315	386	1	1	21.976	98	—	—	339
023	CORIGLIANO D'OTRANTO	28,06	5.363	191	1	1	5.301	99	—	—	62
024	CORSANO	9,08	4.754	524	1	1	4.748	100	—	—	6
025	CURSI	8,18	3.942	482	1	1	3.919	99	—	—	23
026	CUTROFIANO	55,72	9.374	168	1	1	9.263	99	—	—	111
027	DISO	11,56	3.315	287	1	3	3.315	100	—	—	—
028	GAGLIANO DEL CAPO	16,14	5.296	328	1	2	5.284	100	—	—	12
029	GALATINA	81,62	27.782	340	1	4	27.200	98	1	46	536
030	GALATONE	46,54	15.082	324	1	1	14.737	98	1	—	345
031	GALLIPOLI	40,35	19.822	491	2	4	19.620	99	—	—	202
032	GIUGGIANELLO	10,06	1.271	126	1	1	1.268	100	—	—	3
033	GIURDIGNANO	13,75	1.753	127	1	1	1.753	100	—	—	—
034	GUAGNANO	37,79	6.587	174	1	2	6.579	100	—	—	8
035	LECCE	238,39	91.289	383	1	8	89.366	98	9	566	1.357
036	LEQUILE	36,36	6.945	191	1	2	6.579	95	1	12	354
037	LEVERANO	48,77	12.612	259	2	1	12.471	99	—	—	141
038	LIZZANELLO	25,01	8.604	344	1	2	8.148	95	—	—	456
039	MAGLIE	22,36	15.198	680	1	2	14.901	98	—	—	297
040	MARTANO	21,84	8.990	412	1	1	8.902	99	1	7	81
041	MARTIGNANO	6,35	1.799	283	1	1	1.795	100	—	—	4
042	MATINO	26,28	10.749	409	1	1	10.442	97	—	—	307
043	MELENDUGNO	91,06	7.781	85	4	9	7.421	95	—	—	360
044	MELISSANO	12,42	6.687	538	1	1	6.649	99	—	—	38
045	MELPIGNANO	10,93	2.197	201	2	1	2.162	98	—	—	35
046	MIGGIANO	7,64	3.550	465	1	1	3.481	98	2	33	36
047	MINERVINO DI LECCE	17,88	4.138	231	1	3	4.124	100	—	—	14
048	MONTERONI DI LECCE	16,49	12.637	766	1	1	12.214	97	1	46	377
049	MONTESANO SALENTINO	8,47	2.494	294	1	1	2.494	100	—	—	—
050	MORCIANO DI LEUCA	13,30	3.744	282	1	3	3.740	100	—	—	4
051	MURO LECCESE	16,54	5.083	307	1	1	5.061	100	—	—	22
052	NARDO'	190,16	28.461	150	1	4	27.544	97	2	31	886

segue TAV. 1 - Superficie territoriale e densità - Numero delle frazioni geografiche, dei centri e dei nuclei
Popolazione residente per tipo di località abitata

Codice dei Comuni	COMUNI	Superficie territoriale km ²	Popolazione residente	Densità ab/km ²	FRAZIONI GEOGRAFICHE numero	LOCALITÀ ABITATE					
						Centri			Nuclei		Case sparse
						Numero	Popolazione	% su popolazione residente	Numero	Popolazione	Popolazione
053	NEVIANO	16,06	6.393	398	1	1	6.306	99	—	—	87
054	NOCIGLIA	10,93	2.728	250	1	1	2.728	100	—	—	—
055	NOVOLI	17,77	9.017	507	1	2	8.797	98	—	—	220
056	ORTELLE	9,95	2.554	257	1	2	2.539	99	—	—	15
057	OTRANTO	76,15	4.803	63	4	5	4.347	91	—	—	456
058	PALMARIGGI	8,78	1.632	186	1	1	1.610	99	—	—	22
059	PARABITA	20,84	8.984	431	1	1	8.897	99	—	—	87
060	PATU'	8,54	1.608	188	1	2	1.604	100	—	—	4
061	POGGIARDO	19,80	5.750	290	1	1	5.724	100	—	—	26
097	PORTO CESAREO	34,99	3.402	97	2	8	3.333	98	—	—	69
062	PRESICCE	24,09	6.556	272	1	1	6.505	99	—	—	51
063	RACALE	24,47	9.128	373	1	2	8.841	97	—	—	287
064	RUFFANO	38,82	10.881	280	1	1	10.526	97	1	—	355
065	SALICE SALENTINO	59,00	8.416	143	1	1	8.320	99	—	—	96
066	SALVE	32,79	4.640	142	2	5	4.620	100	—	—	20
067	SANARICA	12,75	1.413	111	1	1	1.357	96	—	—	56
068	SAN CESARIO DI LECCE	7,98	7.449	933	1	2	7.208	97	—	—	241
069	SAN DONATO DI LECCE	21,16	5.429	257	1	2	5.377	99	—	—	52
070	SANNICOLA	27,32	6.219	228	1	3	6.163	99	1	—	56
071	SAN PIETRO IN LAMA	7,93	3.875	489	1	1	3.703	96	—	—	172
072	SANTA CESAREA TERME	26,45	3.129	118	1	3	3.127	100	—	—	2
095	S.CASSIANO	8,58	2.184	255	1	1	2.184	100	—	—	—
073	SCORRANO	34,85	6.670	191	1	1	6.586	99	1	23	61
074	SECLI'	8,65	1.819	210	1	3	1.782	98	1	31	6
075	SOGLIANO CAVOUR	5,17	3.834	742	1	1	3.796	99	—	—	38
076	SOLETO	29,95	5.285	176	1	1	5.159	98	—	—	126
077	SPECCHIA	24,74	4.572	185	1	1	4.466	98	—	—	106
078	SPONGANO	12,13	3.673	303	1	1	3.654	99	—	—	19
079	SQUINZANO	29,44	16.061	546	2	1	16.016	100	—	—	45
080	STERNATIA	16,51	2.661	161	1	1	2.639	99	—	—	22
081	SUPERSANO	36,19	4.445	123	1	1	4.378	98	—	—	67
082	SURANO	8,85	1.988	225	1	1	1.969	99	—	—	19
083	SURBO	20,34	10.038	494	1	1	9.884	98	—	—	154
084	TAURISANO	23,32	11.498	493	1	1	11.199	97	—	—	299
085	TAVIANO	21,18	10.902	515	1	2	10.799	99	2	36	67
086	TIGGIANO	7,50	2.395	319	1	1	2.342	98	—	—	53
087	TREPUZZI	23,51	13.270	564	1	1	13.074	99	—	—	196
088	TRICASE	42,64	15.803	371	1	5	15.745	100	—	—	58
089	TUGLIE	8,40	5.715	680	1	1	5.700	100	—	—	15
090	UGENTO	98,72	10.144	103	1	5	10.084	99	—	—	60
091	UGGIANO LA CHIESA	14,33	4.384	306	1	2	4.321	99	—	—	63
092	VEGLIE	61,35	12.650	206	1	1	12.561	99	1	44	45
093	VERNOLE	60,57	7.693	127	1	6	7.589	99	1	7	97
094	ZOLLINO	9,89	2.047	207	1	1	1.953	95	—	—	94
	PROVINCIA	2.759,40	762.017	276	111	186	749.012	98	29	930	12.075

TAV. 2 - Altitudine e popolazione residente dei Comuni, delle frazioni geografiche e delle località abitate

COMUNI FRAZIONI GEOGRAFICHE LOCALITÀ ABITATE	Altitudine m	Popolazione residente	COMUNI FRAZIONI GEOGRAFICHE LOCALITÀ ABITATE	Altitudine m	Popolazione residente	COMUNI FRAZIONI GEOGRAFICHE LOCALITÀ ABITATE	Altitudine m	Popolazione residente
ACQUARICA DEL CAPO	170/99	4.363	<i>case sparse</i>	—	22	CASTRIGNANO DEL CAPO	164/0	5.441
ACQUARICA DEL CAPO	170/99	4.363	CALIMERA	98/39	7.042	CASTRIGNANO DEL CAPO	164/0	5.425
ACQUARICA DEL CAPO*	110	4.343	CALIMERA	98/39	7.042	CASTRIGNANO DEL CAPO*	121	3.974
<i>case sparse</i>	—	20	CALIMERA*	54	7.021	GIULIANO	130	656
ALESSANO	189/0	6.524	<i>case sparse</i>	—	21	LEUCA	17	793
ALESSANO	189/0	6.524	CAMPI SALENTINA	62/27	11.043	<i>case sparse</i>	—	2
ALESSANO*	140	5.052	CAMPI SALENTINA	62/27	11.043	SANTUARIO SANTA MARIA DI LEUCA(1)	60/0	16
MONTESARDO	170	1.437	CAMPI SALENTINA*	33	10.898	faro di leuca (2)	60	8
<i>case sparse</i>	—	35	<i>case sparse</i>	—	145	villaggio del fanciullo (3)	60	8
ALEZIO	75/12	5.034	CANNOLE	106/28	1.984	<i>case sparse</i>	—	—
ALEZIO	75/12	5.034	CANNOLE	106/28	1.984	CASTRO	128/0	2.324
ALEZIO*	75	4.976	CANNOLE*	100	1.973	CASTRO	128/0	2.324
convento starace (1)	64	32	<i>case sparse</i>	—	11	CASTRO* (1)	89	2.324
<i>case sparse</i>	—	26	CAPRARICA DI LECCE	101/43	2.888	<i>case sparse</i>	—	—
ALLISTE	86/0	6.197	CAPRARICA DI LECCE	101/43	2.888	CAVALLINO	86/32	7.578
ALLISTE	86/0	6.197	CAPRARICA DI LECCE*	60	2.856	CAVALLINO	86/32	7.578
ALLISTE* (1)	54	4.659	<i>case sparse</i>	—	32	CASTROMEDIANO (1)	49	2.203
CAPILUNGO (2)	7	57	CARMIANO	48/26	11.548	CAVALLINO*	36	5.212
FELLINE	45	1.444	CARMIANO	48/26	11.548	<i>case sparse</i>	—	163
POSTO ROSSO (2)	9	13	CARMIANO*	31	9.205	COLLEPASSO	180/102	6.334
<i>case sparse</i>	—	24	MAGLIANO	33	2.149	COLLEPASSO	180/102	6.334
ARGILLARI (3)	70/15	—	<i>case sparse</i>	—	194	COLLEPASSO*	119	6.282
<i>case sparse</i>	—	—	CARPIGNANO SALENTINO	100/23	3.666	<i>case sparse</i>	—	52
ANDRANO	134/0	5.120	CARPIGNANO SALENTINO*	75	2.212	COPERTINO	56/31	22.315
ANDRANO	134/0	5.120	SERRANO	100	1.357	COPERTINO	56/31	22.315
ANDRANO*	110	3.843	<i>case sparse</i>	—	97	COPERTINO*	34	21.976
CASTIGLIONE	109	1.230	CASARANO	177/52	17.772	<i>case sparse</i>	—	339
MARINA DI ANDRANO (1)	23	15	CASARANO	177/52	17.772	CORIGLIANO D'OTRANTO	109/73	5.363
<i>case sparse</i>	—	32	CASARANO*	109	17.462	CORIGLIANO D'OTRANTO	109/73	5.363
ARADEO	86/60	8.660	<i>case sparse</i>	—	310	CORIGLIANO D'OTRANTO*	97	5.301
ARADEO	86/60	8.660	CASTRI DI LECCE	51/33	2.883	<i>case sparse</i>	—	62
ARADEO*	75	8.569	CASTRI DI LECCE	51/33	2.883	CORSANO	141/0	4.754
<i>case sparse</i>	—	91	CASTRI DI LECCE*	47	2.859	CORSANO	141/0	4.754
ARNESANO	44/17	3.344	<i>case sparse</i>	—	24	CORSANO*	121	4.748
ARNESANO	44/17	3.344	CASTRIGNANO DEI GRECI	97/81	4.033	<i>case sparse</i>	—	6
ARNESANO*	33	2.424	CASTRIGNANO DEI GRECI	97/81	4.033	CURSI	97/82	3.942
RIESCI	25	702	CASTRIGNANO DEI GRECI*	90	3.999	CURSI	97/82	3.942
<i>case sparse</i>	—	218	<i>case sparse</i>	—	34	CURSI*	91	3.919
BAGNOLO DEL SALENTO	104/82	1.878	CASTRIGNANO DEL CAPO	164/0	5.441	<i>case sparse</i>	—	23
BAGNOLO DEL SALENTO	104/82	1.878	CASTRIGNANO DEL CAPO	164/0	5.425			
BAGNOLO DEL SALENTO*	96	1.856	CASTRIGNANO DEL CAPO*	121	3.974			
<i>case sparse</i>	—	22	GIULIANO	130	656			
BOTRUGNO	114/83	3.010	LEUCA	17	793			
BOTRUGNO	114/83	3.010	<i>case sparse</i>	—	2			
BOTRUGNO*	95	2.988						

segue TAV. 2 - **Altitudine e popolazione residente dei Comuni, delle frazioni geografiche e delle località abitate**

COMUNI FRAZIONI GEOGRAFICHE LOCALITÀ ABITATE	Altitudine m	Popolazione residente	COMUNI FRAZIONI GEOGRAFICHE LOCALITÀ ABITATE	Altitudine m	Popolazione residente	COMUNI FRAZIONI GEOGRAFICHE LOCALITÀ ABITATE	Altitudine m	Popolazione residente
CUTROFIANO.	119/65	9.374	GIURDIGNANO.	97/29	1.753	case sparse	—	297
CUTROFIANO	119/65	9.374	GIURDIGNANO	97/29	1.753	MARTANO	102/62	8.990
CUTROFIANO*	85	9.263	GIURDIGNANO*	78	1.753	MARTANO	102/62	8.990
case sparse	—	111	case sparse	—	—	MARTANO*	91	8.902
DISO	117/0	3.315	GUAGNANO	67/30	6.587	san pasquale (1).	71	7
DISO	117/0	3.315	GUAGNANO	67/30	6.587	case sparse	—	81
DISO*	99	1.265	GUAGNANO*	44	5.517	MARTIGNANO	101/60	1.799
MARINA DI MARITTIMA (1)	99	17	VILLA BALDASSARRI	44	1.062	MARTIGNANO	101/60	1.799
MARITTIMA	28	2.033	case sparse	—	8	MARTIGNANO*	90	1.795
case sparse	—	—	LECCE	62/0	91.289	case sparse	—	4
GAGLIANO DEL CAPO	164/0	5.296	LECCE	62/0	91.289	MATINO	172/38	10.749
GAGLIANO DEL CAPO	164/0	5.296	BORGO PIAVE	23	317	MATINO	172/38	10.749
GAGLIANO DEL CAPO*	114	5.127	CASALABATE (1)	2	47	MATINO*	75	10.442
SAN DANA	155	157	FRIGOLE	7	85	case sparse	—	307
case sparse	—	12	LECCE* (2)	49	88.127	MELENDUGNO	58/0	7.781
SANTUARIO SANTA MARIA DI LEUCA(1).	60/0	—	SAN CATALDO (1).	3	161	BORGAGNE	41/11	1.857
faro di leuca (2)	60	—	TORRE RINALDA (1).	2	26	BORGAGNE	18	1.790
villaggio del fanciullo (3).	60	—	TORRICELLA (1)	2	9	case sparse	—	67
case sparse	—	—	VILLA CONVENTO (3)	29	594	MELENDUGNO	58/18	5.698
GALATINA	84/39	27.782	complesso rieducazione minorile (4).	20	96	MELENDUGNO*	36	5.437
GALATINA	84/39	27.782	frigole mare (5)	7	176	case sparse	—	261
COLLEMETO	51	1.770	marangi (6)	36	87	SAN FOCA	29/0	108
GALATINA*	75	22.611	masseria olmo	22	38	SAN FOCA	6	105
NOHA	74	2.669	mezzagrande	35	37	TORRE SPECCHIA RUGGERI (1)	5	3
SANTA BARBARA	48	150	rosa marina	43	67	case sparse	—	—
aeroporto	48	46	san ligorio	33	40	MELLENDUGNO	58/18	5.698
case sparse	—	536	villaggio dario (5)	14	25	MELENDUGNO*	36	5.437
GALATONE	118/0	15.082	zona canuta (5)	4	—	case sparse	—	261
GALATONE	118/0	15.082	case sparse	—	1.357	SAN FOCA	29/0	108
GALATONE*	60	14.737	LEQUILE	69/23	6.945	SAN FOCA	6	105
villaggio santa rita (1)	70	—	LEQUILE	69/23	6.945	TORRE SPECCHIA RUGGERI (1)	5	3
case sparse	—	345	DONADEO (1)	36	36	case sparse	—	—
GALLIPOLI (1)	70/0	19.822	LEQUILE* (1)	38	6.543	TORRE DELL'ORSO	26/0	118
GALLIPOLI	70/0	19.822	maria quarta	23	12	MADONNA DI ROCCA VECCHIA (1)	8	—
BAIA VERDE (2)	5	14	case sparse	—	354	ROCCA VECCHIA (1).	6	23
CONCHIGLIE-ALTO LIDO (3)	4	54	LEVERANO	77/34	12.612	SANT'ANDREA (2)	12	13
GALLIPOLI*	12	19.530	LEVERANO	77/34	12.612	TORRE DELL'ORSO	16	46
RIVABELLA (3)	3	22	LEVERANO*	39	12.471	TORRE SARACENA	17	4
case sparse	—	202	case sparse	—	141	case sparse	—	32
ISOLA SANT'ANDREA E MINORI (4)	6/0	—	MALLACCA (1)	39/35	—	MELISSANO	59/46	6.687
case sparse	—	—	case sparse	—	—	MELISSANO	59/46	6.687
GIUGGIANELLO	121/77	1.271	LIZZANELLO	47/32	8.604	MELISSANO*	59	6.649
GIUGGIANELLO	121/77	1.271	LIZZANELLO	47/32	8.604	case sparse	—	38
GIUGGIANELLO*	79	1.268	LIZZANELLO*	45	5.471	MELPIGNANO	97/76	2.197
case sparse	—	3	MERINE	45	2.677	MELPIGNANO	97/82	2.183
GIURDIGNANO	97/29	1.753	case sparse	—	456	MELPIGNANO*	89	2.162
GIURDIGNANO	97/29	1.753	MAGLIE	105/78	15.198	case sparse	—	21
GIURDIGNANO*	78	1.753	MAGLIE	105/78	15.198	MELPINO CURTITROSO (1)	87/76	14
case sparse	—	—	MAGLIE*	81	14.752	case sparse	—	14
GUAGNANO	67/30	6.587	MORIGINO	83	149			

segue TAV. 2 - Altitudine e popolazione residente dei Comuni, delle frazioni geografiche e delle località abitate

COMUNI FRAZIONI GEOGRAFICHE LOCALITÀ ABITATE	Altitudine m	Popolazione residente	COMUNI FRAZIONI GEOGRAFICHE LOCALITÀ ABITATE	Altitudine m	Popolazione residente	COMUNI FRAZIONI GEOGRAFICHE LOCALITÀ ABITATE	Altitudine m	Popolazione residente
MIGGIANO	115/101	3.550	NOCIGLIA	114/82	2.728	PORTO CESAREO	57/0	3.402
MIGGIANO	115/101	3.550	NOCIGLIA	114/82	2.728	ISOLA MALVA,GRANDE E MINORI (1)	3/0	—
MIGGIANO*	107	3.481	NOCIGLIA*	102	2.728	PORTO CESAREO	57/0	3.402
campore	110	12	<i>case sparse</i>	—	—	BACINO BELVEDERE (2)	3	19
san giovacchino	103	21	NOVOLI	55/26	9.017	CLUB AZZURRO (2)	12	13
<i>case sparse</i>	—	36	NOVOLI	55/26	9.017	IL POGGIO (2)	21	8
MINERVINO DI LECCE	127/82	4.138	NOVOLI*	37	8.663	LA STREA (2)	1	13
MINERVINO DI LECCE	127/82	4.138	VILLA CONVENTO (1)	29	134	PORTO CESAREO*	1	3.135
COCUMOLA	105	1.117	<i>case sparse</i>	—	220	PUNTA PROSCIUTTO (2)	2	2
MINERVINO DI LECCE*	98	2.423	ORTELLE	125/52	2.554	SCALA DI FURNO (2)	3	9
SPECCHIA GALLONE	110	584	ORTELLE	125/52	2.554	TORRE LAPILLO (3)	4	134
<i>case sparse</i>	—	14	ORTELLE*	99	1.141	<i>case sparse</i>	—	69
MONTERONI DI LECCE	48/20	12.637	VIGNACASTRISI	92	1.398	PRESICCE	169/65	6.556
MONTERONI DI LECCE	48/20	12.637	<i>case sparse</i>	—	15	PRESICCE	169/65	6.556
MONTERONI DI LECCE*	35	12.214	OTRANTO	101/0	4.803	PRESICCE*	104	6.505
via carducci	35	46	ALIMINI (1)	30/0	183	<i>case sparse</i>	—	51
<i>case sparse</i>	—	377	CONCA SPECCHIULLA (2)	22	—	RACALE	104/0	9.128
MONTESANO SALENTINO	114/95	2.494	SANT'ANDREA (3)	12	3	ARGILLARI (1)	70/15	—
MONTESANO SALENTINO	114/95	2.494	SERRA ALIMINI 1 (2)	7	1	<i>case sparse</i>	—	—
MONTESANO SALENTINO*	106	2.494	<i>case sparse</i>	—	179	RACALE	104/0	9.128
<i>case sparse</i>	—	—	LAGHI ALIMINI (4)	1	—	POSTO RACALE (2)	9	77
MORCIANO DI LEUCA	165/0	3.744	LE VIGNE DI BADISCO (5)	101/0	12	RACALE* (3)	55	8.764
MORCIANO DI LEUCA	165/0	3.744	PORTO BADISCO (2)	17	9	<i>case sparse</i>	—	287
BARBARANO DEL CAPO	130	1.023	<i>case sparse</i>	—	3	RUFFANO	179/96	10.881
MORCIANO DI LEUCA*	130	2.706	OTRANTO	88/0	4.608	RUFFANO	179/96	10.881
TORRE VADO (1)	23	11	OTRANTO*	15	4.334	RUFFANO*	127	10.526
<i>case sparse</i>	—	4	<i>case sparse</i>	—	274	manfio (1)	169	—
MURO LECCESE	96/78	5.083	PALMARIGGI	106/65	1.632	<i>case sparse</i>	—	355
MURO LECCESE	96/78	5.083	PALMARIGGI	106/65	1.632	SALICE SALENTINO	99/34	8.416
MURO LECCESE*	82	5.061	PALMARIGGI*	99	1.610	SALICE SALENTINO	99/34	8.416
<i>case sparse</i>	—	22	<i>case sparse</i>	—	22	SALICE SALENTINO*	48	8.320
NARDO'	99/0	28.461	PARABITA	193/37	8.984	<i>case sparse</i>	—	96
NARDO'	99/0	28.461	PARABITA	193/37	8.984	SALVE	165/0	4.640
CORSARI	29	92	PARABITA*	80	8.897	RUGGIANO	165/118	605
NARDO'*	45	27.384	<i>case sparse</i>	—	87	RUGGIANO	130	605
SANT'ISIDORO (1)	3	3	PATU'	155/0	1.608	<i>case sparse</i>	—	—
VILLAGGIO BONCORE (2)	23	65	PATU'	155/0	1.608	SALVE	157/0	4.035
monteruga (3)	73	—	MARINA SAN GREGORIO (1)	30	—	LIDO MARINI (1)	6	—
santa chiara	29	31	PATU'*	124	1.604	PESCOLUSE (2)	5	—
<i>case sparse</i>	—	886	<i>case sparse</i>	—	4	SALVE*	130	4.015
NEVIANO	170/80	6.393	POGGIARDO	127/78	5.750	TORRE PALI (2)	2	—
NEVIANO	170/80	6.393	POGGIARDO	127/78	5.750	<i>case sparse</i>	—	20
NEVIANO* (1)	108	6.306	POGGIARDO*	86	5.724	SANARICA	110/70	1.413
<i>case sparse</i>	—	87	<i>case sparse</i>	—	26	SANARICA	110/70	1.413
						SANARICA*	78	1.357
						<i>case sparse</i>	—	56

segue TAV. 2 - **Altitudine e popolazione residente dei Comuni, delle frazioni geografiche e delle località abitate**

COMUNI FRAZIONI GEOGRAFICHE LOCALITÀ ABITATE	Altitudine m	Popolazione residente	COMUNI FRAZIONI GEOGRAFICHE LOCALITÀ ABITATE	Altitudine m	Popolazione residente	COMUNI FRAZIONI GEOGRAFICHE LOCALITÀ ABITATE	Altitudine m	Popolazione residente
SAN CESARIO DI LECCE	61/30	7.449	SOGLIANO CAVOUR . . .	79/71	3.834	<i>case sparse</i>	—	299
SAN CESARIO DI LECCE . . .	61/30	7.449	SOGLIANO CAVOUR	79/71	3.834	TAVIANO	86/0	10.902
ARIA SANA (1)	46	132	SOGLIANO CAVOUR*	75	3.796	TAVIANO	86/0	10.902
SAN CESARIO DI LECCE*	42	7.076	<i>case sparse</i>	—	38	MARINA DI MANCAVERSA (1)	10	113
<i>case sparse</i>	—	241	SOLETO	106/48	5.285	TAVIANO* (2)	58	10.686
SAN DONATO DI LECCE .	101/49	5.429	SOLETO	106/48	5.285	giannelli (3)	25	4
SAN DONATO DI LECCE . . .	101/49	5.429	SOLETO*	89	5.159	lama	51	32
GALUGNANO	86	1.112	<i>case sparse</i>	—	126	<i>case sparse</i>	—	67
SAN DONATO DI LECCE*	79	4.265	SPECCHIA	189/97	4.572	TIGGIANO	141/0	2.395
<i>case sparse</i>	—	52	SPECCHIA	189/97	4.572	TIGGIANO*	128	2.342
SANNICOLA	125/3	6.219	SPECCHIA*	131	4.466	<i>case sparse</i>	—	53
SANNICOLA	125/3	6.219	<i>case sparse</i>	—	106	TREPUZZI	60/33	13.270
CONCHIGLIE-ALTOLIDO (1)	3	26	SPONGANO	115/81	3.673	TREPUZZI	60/33	13.270
RIVABELLA (1)	3	—	SPONGANO	115/81	3.673	TREPUZZI*	55	13.074
SANNICOLA*	75	6.137	SPONGANO*	96	3.654	<i>case sparse</i>	—	196
rossina (2)	5	—	<i>case sparse</i>	—	19	TRICASE	135/0	15.803
<i>case sparse</i>	—	56	SQUINZANO	57/15	16.061	TRICASE	135/0	15.803
SAN PIETRO IN LAMA . .	50/33	3.875	SETTE DOLORI (1)	27/15	—	DEPRESSA	108	1.594
SAN PIETRO IN LAMA	50/33	3.875	<i>case sparse</i>	—	—	LUCUGNANO	104	1.554
SAN PIETRO IN LAMA* (1)	43	3.703	SQUINZANO	57/25	16.061	MARINA PORTO	32	313
<i>case sparse</i>	—	172	SQUINZANO*	48	16.016	MARINA SERRA (1)	64	43
SANTA CESAREA	129/0	3.129	<i>case sparse</i>	—	45	TRICASE*	98	12.241
TERME	129/0	3.129	STERNATIA	101/65	2.661	<i>case sparse</i>	—	58
SANTA CESAREA TERME . . .	129/0	3.129	STERNATIA	101/65	2.661	TUGLIE	142/57	5.715
CERFIGNANO	70	1.688	STERNATIA*	75	2.639	TUGLIE*	74	5.700
SANTA CESAREA TERME*	25	227	<i>case sparse</i>	—	22	<i>case sparse</i>	—	15
VITIGLIANO	105	1.212	SUPERSANO	171/85	4.445	UGENTO	130/0	10.144
<i>case sparse</i>	—	2	SUPERSANO	171/85	4.445	UGENTO	130/0	10.144
SAN CASSIANO	114/82	2.184	SUPERSANO*	106	4.378	GEMINI	97	1.616
SAN CASSIANO	114/82	2.184	<i>case sparse</i>	—	67	LIDO MARINI (1)	6	—
SAN CASSIANO*	90	2.184	SURANO	116/88	1.988	TORRE MOZZA (2)	2	4
<i>case sparse</i>	—	—	SURANO	116/88	1.988	TORRE SAN GIOVANNI	3	257
SCORRANO	116/81	6.670	SURANO*	105	1.969	UGENTO*	108	8.207
SCORRANO	116/81	6.670	<i>case sparse</i>	—	19	<i>case sparse</i>	—	60
SCORRANO*	95	6.586	SURBO	52/15	10.038	UGGIANO LA CHIESA . . .	99/10	4.384
villaggio de fabrizio	87	23	SURBO	52/15	10.038	UGGIANO LA CHIESA	99/10	4.384
<i>case sparse</i>	—	61	SURBO*	40	9.884	CASAMASSELLA	72	972
SECLI'	118/62	1.819	<i>case sparse</i>	—	154	UGGIANO LA CHIESA*	77	3.349
SECLI'	118/62	1.819	TAURISANO	169/80	11.498	<i>case sparse</i>	—	63
CASE NUOVE	73	750	TAURISANO	169/80	11.498	VEGLIE	98/36	12.650
SECLI'*	74	1.002	TAURISANO*	110	11.199	VEGLIE	98/36	12.650
STAZIONE DI SECLI' (1)	98	30				VEGLIE*	47	12.561
via neviano	85	31				monteruga (1)	73	44
<i>case sparse</i>	—	6				<i>case sparse</i>	—	45

segue TAV. 2 - **Altitudine e popolazione residente dei Comuni, delle frazioni geografiche e delle località abitate**

COMUNI FRAZIONI GEOGRAFICHE LOCALITÀ ABITATE	Altitudine <i>m</i>	Popolazione residente	COMUNI FRAZIONI GEOGRAFICHE LOCALITÀ ABITATE	Altitudine <i>m</i>	Popolazione residente	COMUNI FRAZIONI GEOGRAFICHE LOCALITÀ ABITATE	Altitudine <i>m</i>	Popolazione residente
VERNOLE	48/0	7.693	PISIGNANO	34	1.009	ZOLLINO	101/75	2.047
VERNOLE	48/0	7.693	STRUDA'	42	1.772	ZOLLINO	101/75	2.047
ACAJA	33	519	VANZE	29	274	ZOLLINO*	90	1.953
ACQUARICA	37	1.014	VERNOLE*	38	3.001	case sparse	—	94
			campo verde (1)	4	7			
			case sparse	—	97			

TAV. 3 - Località abitate e relativa ampiezza demografica

LOCALITÀ ABITATE	Classi di ampiezza demografica	Codice dei Comuni di appartenenza	LOCALITÀ ABITATE	Classi di ampiezza demografica	Codice dei Comuni di appartenenza	LOCALITÀ ABITATE	Classi di ampiezza demografica	Codice dei Comuni di appartenenza
ACAJA	**	093	complesso rieducazione minorile (4)	*	035	MAGLIANO	***	014
ACQUARICA	**	093	CONCA SPECCHIULLA (2)	*	057	MAGLIE*	***	039
ACQUARICA DEL CAPO*	***	001	CONCHIGLIE-ALTOLIDO (1)	*	070	manfio (1)	*	064
aeroporto	*	029	CONCHIGLIE-ALTO LIDO (3)	*	031	marangi (6)	*	035
ALESSANO*	***	002	convento starace (1)	*	003	maria quarta	*	036
ALEZIO*	***	003	COPERTINO*	***	022	MARINA DI ANDRANO (1)	*	005
ALLISTE* (1)	***	004	CORIGLIANO D'OTRANTO*	***	023	MARINA DI MANCAVERSA (1)	*	085
ANDRANO*	***	005	CORSANO*	***	024	MARINA DI MARITTIMA (1)	*	027
ARADEO*	***	006	CORSARI	*	052	MARINA PORTO	**	088
ARIA SANA (1)	*	068	CURSI*	***	025	MARINA SAN GREGORIO (1)	*	060
ARNESANO*	***	007	CUTROFIANO*	***	026	MARINA SERRA (1)	*	088
BACINO BELVEDERE (2)	*	097	DEPRESSA	**	088	MARITTIMA	***	027
BAGNOLO DEL SALENTO*	**	008	DISO*	**	027	MARTANO*	***	040
BAIA VERDE (2)	*	031	DONADEO (1)	*	036	MARTIGNANO*	**	041
BARBARANO DEL CAPO	**	050	faro di leuca (2)	*	019	masseria olmo	*	035
BORGAGNE	**	043	faro di leuca (2)	*	028	MATINO*	***	042
BORGO PIAVE	**	035	FELLINE	**	004	MELENDUGNO*	***	043
BOTRUGNO*	***	009	FRIGOLE	*	035	MELISSANO*	***	044
CALIMERA*	***	010	frigole mare (5)	*	035	MELPIGNANO*	***	045
CAMPI SALENTINA*	***	011	GAGLIANO DEL CAPO*	***	028	MERINE	***	038
campore	*	046	GALATINA*	***	029	mezzagrande	*	035
campo verde (1)	*	093	GALATONE*	***	030	MIGGIANO*	***	046
CANNOLE*	**	012	GALLIPOLI*	***	031	MINERVINO DI LECCE*	***	047
CAPILUNGO (2)	*	004	GALUGNANO	**	069	MONTERONI DI LECCE*	***	048
CAPRARICA DI LECCE*	***	013	GEMINI	**	090	monteruga (3)	*	052
CARMIANO*	***	014	giannelli (3)	*	085	monteruga (1)	*	092
CARPIGNANO SALENTINO*	***	015	GIUGGIANELLO*	**	032	MONTESANO SALENTINO*	***	049
CASALABATE (1)	*	035	GIULIANO	**	019	MONTESARDO	**	002
CASAMASSELLA	**	091	GIURDIGNANO*	**	033	MORCIANO DI LEUCA*	***	050
CASARANO*	***	016	GUAGNANO*	***	034	MORIGINO	*	039
CASE NUOVE	**	074	IL POGGIO (2)	*	097	MURO LECCESE*	***	051
CASTIGLIONE	**	005	lama	*	085	NARDO*	***	052
CASTRI DI LECCE*	***	017	LA STREA (2)	*	097	NEVIANO* (1)	***	053
CASTRIGNANO DEI GRECI*	***	018	LECCE* (2)	***	035	NOCIGLIA*	***	054
CASTRIGNANO DEL CAPO*	***	019	LEQUILE* (1)	***	036	NOHA	***	029
CASTRO* (1)	***	096	LEUCA	**	019	NOVOLI*	***	055
CASTROMEDIANO (1)	***	020	LEVERANO*	***	037	ORTELLE*	**	056
CAVALLINO*	***	020	LIDO MARINI (1)	*	066	OTRANTO*	***	057
CERFIGNANO	**	072	LIDO MARINI (1)	*	090	PALMARIGGI*	**	058
CLUB AZZURRO (2)	*	097	LIZZANELLO*	***	038	PARABITA*	***	059
COCUMOLA	**	047	LUCUGNANO	**	088	PATU*	**	060
COLLEMETO	**	029	MADONNA DI ROCCA VECCHIA (1)	*	043	PESCOLUSE (2)	*	066
COLLEPASSO*	***	021				PISIGNANO	**	093

segue TAV. 3 - Località abitate e relativa ampiezza demografica

LOCALITÀ ABITATE	Classi di ampiezza demografica	Codice dei Comuni di appartenenza	LOCALITÀ ABITATE	Classi di ampiezza demografica	Codice dei Comuni di appartenenza	LOCALITÀ ABITATE	Classi di ampiezza demografica	Codice dei Comuni di appartenenza
POGGIARDO*	***	061	SANTA BARBARA	*	029	TORRE RINALDA (1)	*	035
PORTO BADISCO (2)	*	057	SANTA CESAREA TERME*	**	072	TORRE SAN GIOVANNI	**	090
PORTO CESAREO*	***	097	santa chiara	*	052	TORRE SARACENA	*	043
POSTO RACALE (2)	*	063	SANT'ANDREA (3)	*	057	TORRE SPECCHIA RUGGERI (1)	*	043
POSTO ROSSO (2)	*	004	SANT'ANDREA (2)	*	043	TORRE VADO (1)	*	050
PRESICCE*	***	062	SANT'ISIDORO (1)	*	052	TORRICELLA (1)	*	035
PUNTA PROSCIUTTO (2)	*	097	SCALA DI FURNO (2)	*	097	TREPUZZI*	***	087
RACALE* (3)	***	063	SCORRANO*	***	073	TRICASE*	***	088
RIESCI	**	007	SECLI'*	**	074	TUGLIE*	***	089
RIVABELLA (3)	*	031	SERRA ALIMINI 1 (2)	*	057	UGENTO*	***	090
RIVABELLA (1)	*	070	SERRANO	**	015	UGGIANO LA CHIESA*	***	091
ROCCA VECCHIA (1)	*	043	SOGLIANO CAVOUR*	***	075	VANZE	**	093
rosa marina	*	035	SOLETO*	***	076	VEGLIE*	***	092
rossina (2)	*	070	SPECCHIA*	***	077	VERNOLE*	***	093
RUFFANO*	***	064	SPECCHIA GALLONE	**	047	via carducci	*	048
RUGGIANO	**	066	SPONGANO *	***	078	via neviano	*	074
SALICE SALENTINO*	***	065	SQUINZANO*	***	079	VIGNACASTRISI	**	056
SALVE*	***	066	STAZIONE DI SECLI' (1)	*	074	VILLA BALDASSARRI	**	034
SANARICA*	**	067	STERNATIA*	***	080	VILLA CONVENTO (3)	**	035
SAN CASSIANO*	***	095	STRUDA'	**	093	VILLA CONVENTO (1)	*	055
SAN CATALDO (1)	*	035	SUPERSANO*	***	081	VILLAGGIO BONCORE (2)	*	052
SAN CESARIO DI LECCE*	***	068	SURANO*	**	082	villaggio dario (5)	*	035
SAN DANA	*	028	SURBO*	***	083	villaggio de fabrizio	*	073
SAN DONATO DI LECCE*	***	069	TAURISANO*	***	084	villaggio del fanciullo (3)	*	028
SAN FOCA	*	043	TAVIANO* (2)	***	085	villaggio del fanciullo (3)	*	019
san giovacchino	*	046	TIGGIANO*	***	086	villaggio santa rita (1)	*	030
san ligorio	*	035	TORRE DELL'ORSO	*	043	VITIGLIANO	**	072
SANNICOLA*	***	070	TORRE LAPILLO (3)	*	097	ZOLLINO*	**	094
san pasquale (1)	*	040	TORRE MOZZA (2)	*	090	zona canuta (5)	*	035
SAN PIETRO IN LAMA* (1)	***	071	TORRE PALI (2)	*	066			

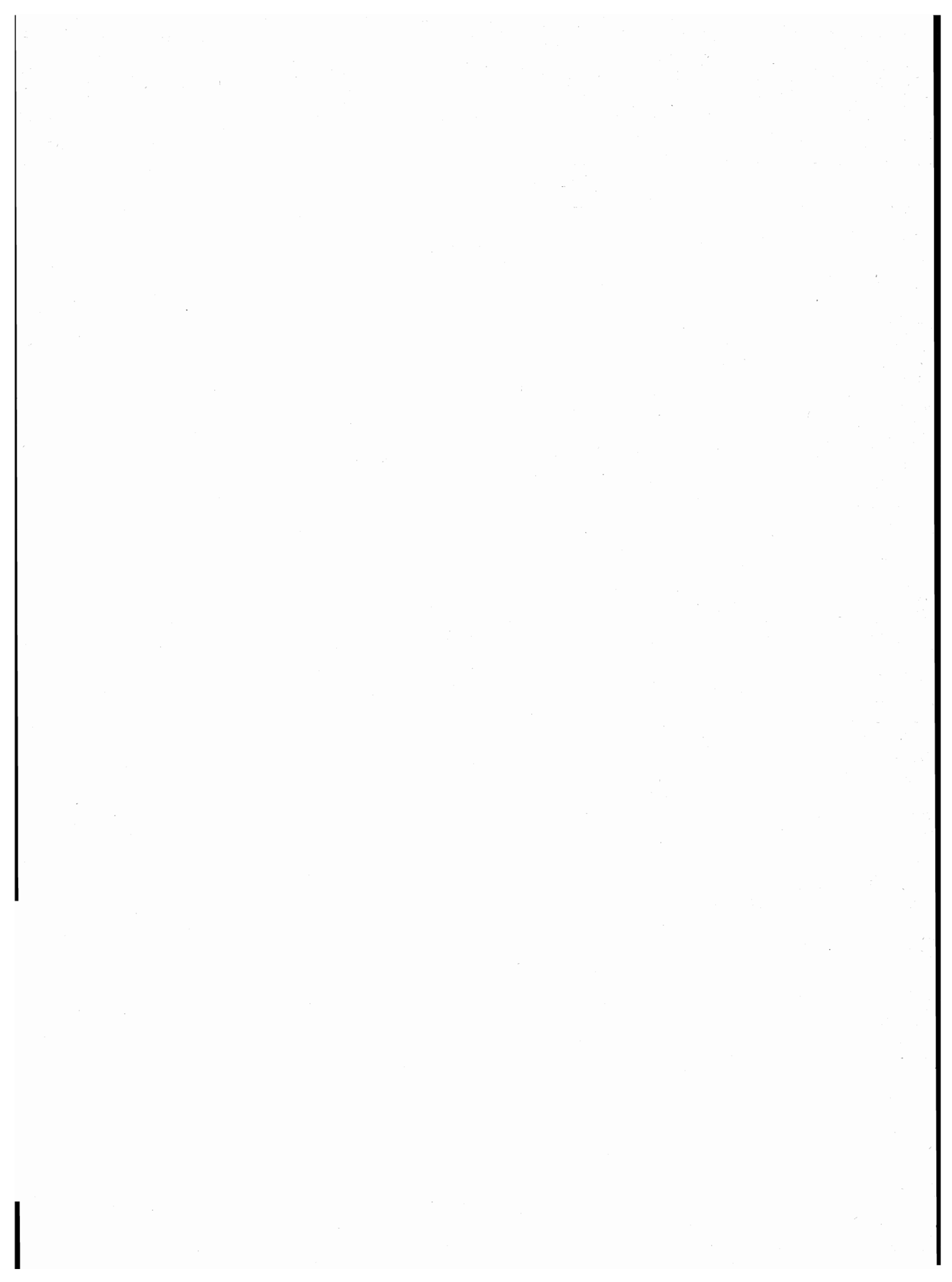

note alle tavole 2 e 3

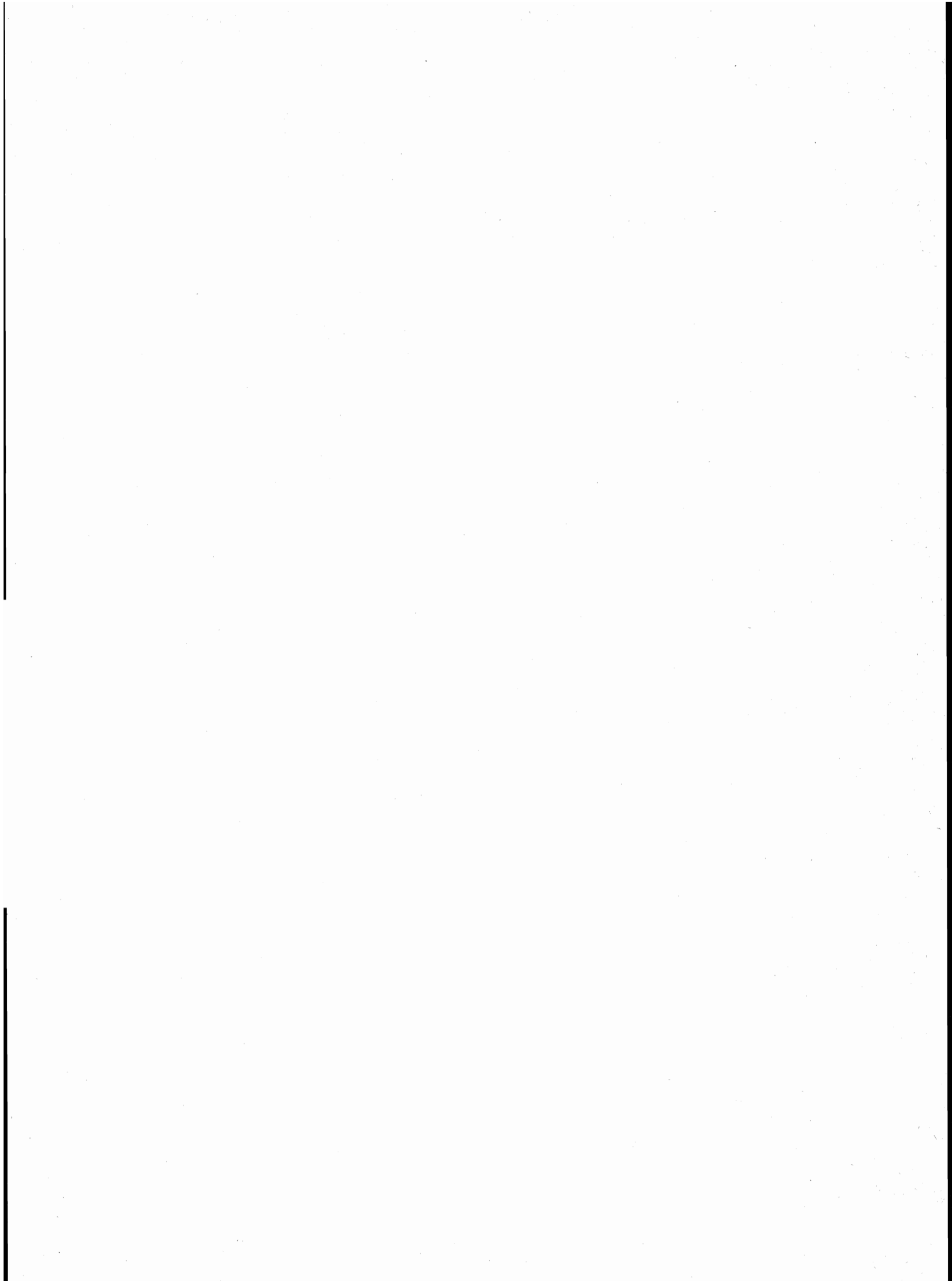

NOTE PER SINGOLO COMUNE

ALEZIO

- (1) NUCLEO SPECIALE: CONVENTO.

ALLISTE

- (1) CENTRO CONTIGUO AL CENTRO RACALE DEL COMUNE OMONIMO.
 (2) CENTRO TEMPORANEO.
 (3) FRAZIONE SPECIALE: TERRITORIO IN CONTESTAZIONE CON IL COMUNE DI RACALE.

ANDRANO

- (1) CENTRO TEMPORANEO.

CASTRIGNANO DEL CAPO

- (1) FRAZIONE SPECIALE: TERRITORIO IN CONTESTAZIONE CON IL COMUNE DI GAGLIANO DEL CAPO.
 (2) NUCLEO SPECIALE: FARO.
 (3) NUCLEO SPECIALE: COLLEGIO.

CASTRO

- (1) CENTRO CONTIGUO AL CENTRO MARINA DI MARITTIMA DEL COMUNE DI DISO.

CAVALLINO

- (1) CENTRO CONTIGUO AL CENTRO LECCE DEL COMUNE OMONIMO.

DISO

- (1) CENTRO CONTIGUO AL CENTRO CASTRO DEL COMUNE OMONIMO.

GAGLIANO DEL CAPO

- (1) TERRITORIO IN CONTESTAZIONE CON IL COMUNE DI CASTRIGNANO DEL CAPO.
 (2) NUCLEO SPECIALE: FARO.
 (3) NUCLEO SPECIALE: COLLEGIO.

GALATONE

- (1) NUCLEO SPECIALE: INSEDIAMENTO RESIDENZIALE CON POPOLAZIONE NON STABILE.

GALLIPOLI (1)

- (1) PARTE DEL TERRITORIO COMUNALE E' COSTITUITO DA ISOLE MARITTIME.
 (2) CENTRO TEMPORANEO.
 (3) CENTRO TEMPORANEO CONTIGUO AL CENTRO OMONIMO DEL COMUNE DI SANNICOLA.
 (4) FRAZIONE SPECIALE: ISOLA MARITTIMA.

LECCE

- (1) CENTRO TEMPORANEO.
 (2) CENTRO CONTIGUO AI CENTRI CASTROMEDIANO DEL COMUNE DI CAVALLINO E ARIA SANA DEL COMUNE DI SAN CESARIO DI LECCE.
 (3) CENTRO CONTIGUO AL CENTRO OMONIMO DEL COMUNE DI NOVOLI.
 (4) NUCLEO SPECIALE: ISTITUTO DI RIEDUCAZIONE MINORILE.
 (5) NUCLEO SPECIALE: INSEDIAMENTO RESIDENZIALE CON POPOLAZIONE NON STABILE.
 (6) NUCLEO SPECIALE: CASA DI CURA.

LEQUILE

- (1) CENTRO CONTIGUO AL CENTRO SAN PIETRO IN LAMA DEL COMUNE OMONIMO.

LEVERANO

- (1) FRAZIONE SPECIALE: ISOLA AMMINISTRATIVA.

MARTANO

- (1) NUCLEO SPECIALE: CONVENTO.

MELENDUGNO

- (1) CENTRO TEMPORANEO.
 (2) CENTRO TEMPORANEO CONTIGUO AL CENTRO OMONIMO DEL COMUNE DI OTRANTO.

MELPIGNANO

- (1) FRAZIONE SPECIALE: ISOLA AMMINISTRATIVA.

MORCIANO DI LEUCA

- (1) CENTRO TEMPORANEO.

NARDO'

- (1) CENTRO TEMPORANEO.
 (2) CENTRO CONTIGUO AL CENTRO TORRE LAPILLO DEL COMUNE DI PORTO CESAREO.
 (3) NUCLEO CONTIGUO AL NUCLEO OMONIMO DEL COMUNE DI VEGLIE.

NEVIANO

- (1) CENTRO CONTIGUO AL CENTRO STAZIONE DI SECLI' DEL COMUNE DI SECLI'.

NOVOLI

- (1) CENTRO CONTIGUO AL CENTRO OMONIMO DEL COMUNE DI LECCE.

OTRANTO

- (1) FRAZIONE SPECIALE: TERRITORIO GRAVITANTE SUL COMUNE DI MELENDUGNO.
 (2) CENTRO TEMPORANEO.
 (3) CENTRO TEMPORANEO CONTIGUO AL CENTRO OMONIMO DEL COMUNE DI MELENDUGNO.
 (4) FRAZIONE SPECIALE: LAGHI.
 (5) FRAZIONE SPECIALE: TERRITORIO GRAVITANTE SUL COMUNE DI UGGIANO LA CHIESA.

PATU'

- (1) CENTRO TEMPORANEO.

PORTO CESAREO

- (1) FRAZIONE SPECIALE: ISOLE MARITTIME DISABITATE.
 (2) CENTRO TEMPORANEO.
 (3) CENTRO CONTIGUO AL CENTRO VILLAGGIO BONCORE DEL COMUNE NARDO'.

RACALE

- (1) TERRITORIO IN CONTESTAZIONE CON IL COMUNE DI ALLISTE.
 (2) CENTRO TEMPORANEO CONTIGUO AL CENTRO MARINA DI MANCAVERSA DEL COMUNE DI TAVIANO.
 (3) CENTRO CONTIGUO AI CENTRI ALLISTE E TAVIANO DEI COMUNI OMONIMI.

RUFFANO

- (1) NUCLEO SPECIALE: INSEDIAMENTO RESIDENZIALE CON POPOLAZIONE NON STABILE.

SALVE

- (1) CENTRO TEMPORANEO CONTIGUO AL CENTRO OMONIMO DEL COMUNE DI UGENTO.
 (2) CENTRO TEMPORANEO.

SAN CESARIO DI LECCE

- (1) CENTRO CONTIGUO AL CENTRO LECCE DEL COMUNE OMONIMO.

SANNICOLA

- (1) CENTRO TEMPORANEO CONTIGUO AL CENTRO OMONIMO DEL COMUNE DI GALLIPOLI.
 (2) NUCLEO SPECIALE: INSEDIAMENTO RESIDENZIALE CON POPOLAZIONE NON STABILE.

SAN PIETRO IN LAMA

- (1) CENTRO CONTIGUO AI CENTRI LEQUILE E DONADEO DEL COMUNE DI LEQUILE.

SECLI'

- (1) CENTRO CONTIGUO AL CENTRO NEVIANO DEL COMUNE OMONIMO.

SQUINZANO

- (1) FRAZIONE SPECIALE: ISOLA AMMINISTRATIVA COSTITUITA DA DUE ELEMENTI TERRITORIALI.

TAVIANO

- (1) CENTRO TEMPORANEO CONTIGUO AL CENTRO POSTO RACALE DEL COMUNE DI RACALE.
 (2) CENTRO CONTIGUO AL CENTRO RACALE DEL COMUNE OMONIMO.
 (3) NUCLEO SPECIALE: INSEDIAMENTO RESIDENZIALE CON POPOLAZIONE NON STABILE.

TRICASE

- (1) CENTRO TEMPORANEO.

NOTE PER SINGOLO COMUNE**UGENTO**

- (1) CENTRO TEMPORANEO CONTIGUO AL CENTRO OMONIMO DEL COMUNE DI SALVE.
- (2) CENTRO TEMPORANEO.

VEGLIE

- (1) NUCLEO CONTIGUO AL NUCLEO OMONIMO DEL COMUNE DI NARDO'.

VERNOLE

- (1) NUCLEO SPECIALE: INSEDIAMENTO RESIDENZIALE CON POPOLAZIONE NON STABILE.

appendice

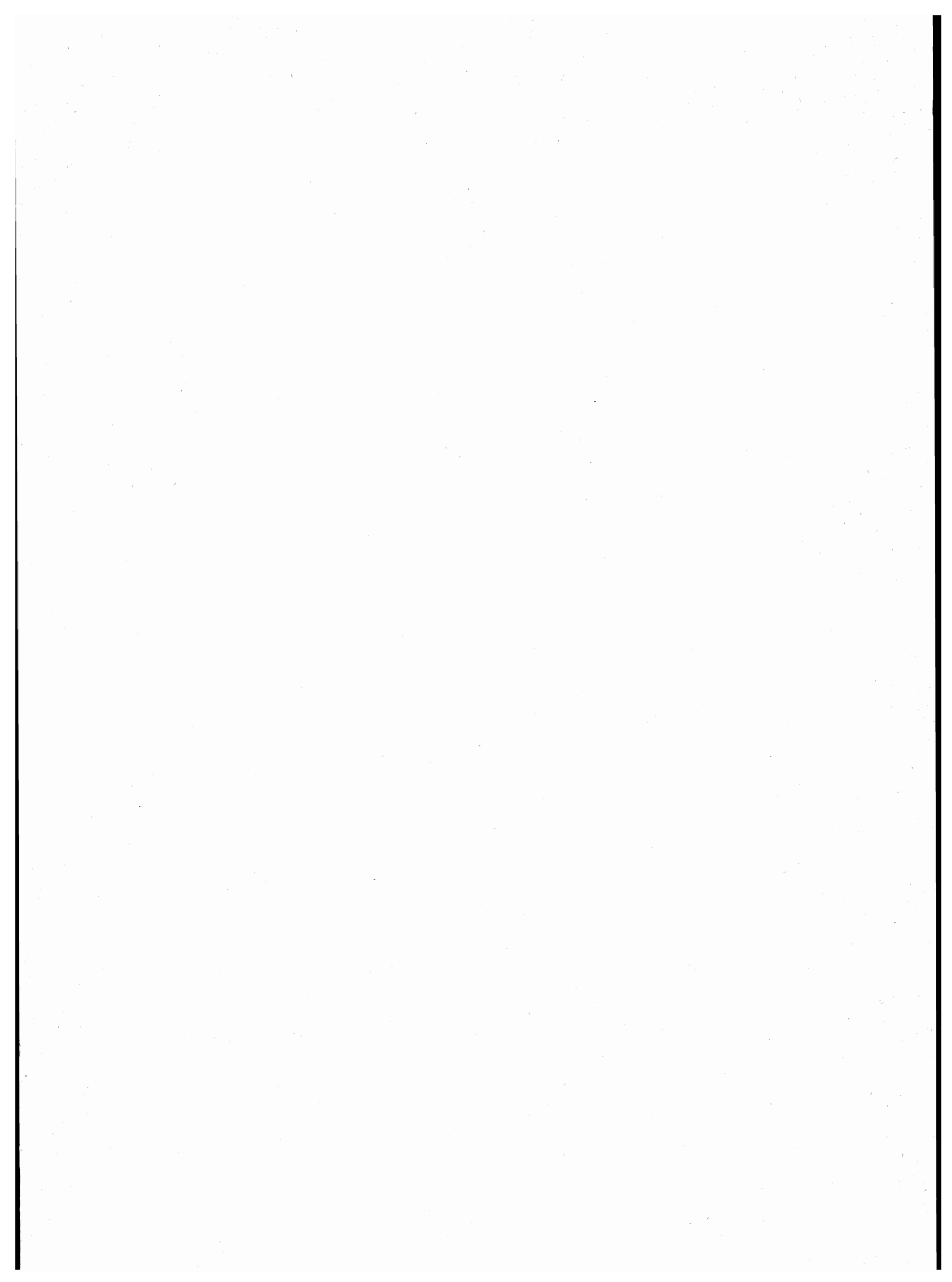

A — Variazioni territoriali e di nome nelle circoscrizioni amministrative (1)
(periodo: 24 ottobre 1971 - 25 ottobre 1981)

Comuni	Superficie e popolazione riferite al censimento del 24-10-1971 (Situazione prima della variazione)			VARIAZIONI Specie e relativo provvedimento	Superficie e popolazione oggetto della variazione			Superficie e popolazione riferite al censimento del 24-10-1971 (Situazione dopo la variazione)		
	Superficie ha	Popolazione			Superficie ha	Popolazione		Superficie ha	Popolazione	
		residente	presente			residente	presente		residente	presente

Provincia di Foggia

Orta Nova	14.365	14.633	14.119	Staccata la frazione Ortona eretta in comune autonomo con la denominazione di Ortona (Legge Reg. 2 maggio 1975, n. 35 B.U.R. n. 16 del 5 maggio 1975)	3.996 (a)	1.907	1.823	10.369 (a)	12.726	12.296
Ortona	—	—	—	Nuovo comune costituito con la frazione Ortona staccata dal comune di Orta Nova (Legge Reg. 4 maggio 1975, n. 35 B.U.R. n. 16 del 5 maggio 1975)	3.996 (a)	1.907	1.823	3.996 (a)	1.907	1.823
Manfredonia	39.203	47.521	45.994	Staccata la frazione Zapponeta eretta in comune autonomo con la denominazione di Zapponeta (Legge Reg. 2 maggio 1975, n. 37 B.U.R. n. 16 del 5 maggio 1975)	4.004 (a)	2.001	1.904	35.199 (a)	45.520	44.090
Zapponeta	—	—	—	Nuovo comune costituito con la frazione Zapponeta staccata dal comune di Manfredonia (Legge Reg. 2 maggio 1975, n. 37 B.U.R. n. 16 del 5 maggio 1975)	4.004 (a)	2.001	1.904	4.004 (a)	2.001	1.904

Provincia di Taranto

Monteiasi	981	4.030	3.932	Modificata la circoscrizione territoriale a seguito del distacco di una zona di territorio aggregata al comune di San Giorgio Jonico (D. P. Regione n. 969 del 6 giugno 1979 B.U.R. n. 44 del 16 giugno 1979)	98	(b)	(b)	883	(b)	(b)
San Giorgio Jonico	2.309	8.806	8.579	Modificata la circoscrizione territoriale a seguito dell'aggregazione di una zona di territorio staccata dal comune di Monteiasi (D.P. Regione n. 969 del 6 giugno 1979 B.U.R. n. 44 del 16 giugno 1979)	98	(b)	(b)	2.407	(b)	(b)
San Giorgio Jonico	2.407	8.806	8.579	Modificata la circoscrizione territoriale a seguito del distacco di una zona di territorio aggregata al comune di Monteiasi (D.P. Regione n. 969 del 6 giugno 1979 B.U.R. n. 44 del 16 giugno 1979)	75	220	215	2.332	8.586	8.364
Monteiasi	883	4.030	3.932	Modificata la circoscrizione a seguito dell'aggregazione di una zona di territorio staccata dal comune di San Giorgio Jonico (D.P. Regione n. 969 del 6 giugno 1979 B.U.R. n. 44 del 16 giugno 1979)	75	220	215	958	4.250	4.147

Provincia di Lecce

Sogliano Cavour	525	3.467	3.370	Modificata la circoscrizione territoriale a seguito del distacco di una zona di territorio aggregata al comune di Galatina (Decreto Presidente Regione 22 dicembre 1978, n. 3111 B.U.R. n. 81 del 30 dicembre 1978)	8	(b)	(b)	517	3.467	3.370
Galatina	8.154	27.174	25.873	Modificata la circoscrizione territoriale a seguito dell'aggregazione di una zona di territorio staccata dal comune di Sogliano Cavour (Decreto Presidente Regione 22 dicembre 1978, n. 3111 B.U.R. n. 81 del 30 dicembre 1978)	8	(b)	(b)	8.162	27.174	25.873

1) Negativo per le provincie di BARI e BRINDISI

a) Superficie provvisoria

b) Zona disabitata

B — Zone di territorio in contestazione tra Comuni (2)

Zone di territorio in contestazione			Epoca della contestazione	Comuni interessati alla contestazione	Popolazione residente		Superficie km ²	
Denominazione	Popolazione residente	Superficie km ²			Totale	di cui in zona contestata	Totale	di cui in contestazione

Provincia di Foggia

Foce Ofanto	—	0,51	1961	Margherita di Savoia Barletta (BA)	11.641 83.453	—	36,91 147,24	— 0,51
Fiume Ofanto	—	0,46	1961	Trinitapoli Barletta (BA)	13.296 83.453	—	147,57 147,24	0,46 —
Maffione	—	0,09	1971	Margherita di Savoia Barletta (BA)	11.641 83.453	—	36,91 147,24	— 0,09

Provincia di Bari

Foce Ofanto	—	0,51	1961	Margherita di Savoia (FG) Barletta	11.641 83.453	—	36,91 147,24	— 0,51
Fiume Ofanto	—	0,46	1961	Trinitapoli (FG) Barletta	13.296 83.453	—	147,57 147,24	0,46 —
Maffione	—	0,09	1971	Barletta Margherita di Savoia (FG)	83.453 11.641	—	147,24 36,91	0,09 —

Provincia di Lecce

Argillari	—	0,60	1951	Alliste Racale	6.197 9.128	—	23,47 24,47	0,60 —
Santuario di Santa Maria di Leuca	16	0,05	1951	Castrignano del Capo Gagliano del Capo	5.441 5.296	16	9,52 16,14	0,05 —

2) Negativo per le provincie di TARANTO e BRINDISI