

ISTITUTO CENTRALE DI STATISTICA
10° CENSIMENTO GENERALE DELLA POPOLAZIONE
15 OTTOBRE 1961

VOLUME III

DATI SOMMARI PER COMUNE

FASCICOLO 87

PROVINCIA DI CATANIA



ROMA - 1965

ANNO LXXV - 1975
RIVISTA DI STATISTICA
E DEMOGRAFIA
1975

VOLUME III

DATI SOMMARI PER COMUNI

1975

PROVINCIA DI CATANIA



I N D I C E

CARTA PLANIMETRICA

AVVERTENZE	Pag.	5
TAVOLA 1 - Superficie territoriale e densità - Popolazione residente e presente per sesso; popolazione residente per specie di località abitata; popolazione residente temporaneamente assente per luogo di presenza	»	12
TAVOLA 2 - Altitudine e popolazione residente dei comuni, delle frazioni geografiche e delle località abitate	»	14
TAVOLA 3 - Popolazione residente per sesso e stato civile	»	20
TAVOLA 4 - Popolazione residente per sesso e classe di età	»	21
TAVOLA 5 - Popolazione residente in età da 6 anni in poi per sesso e grado di istruzione.	»	24
TAVOLA 6 - Popolazione residente in età da 10 anni in poi attiva e non attiva per sesso: attiva per ramo di attività economica; non attiva per condizione non professionale	»	26
TAVOLA 7 - Popolazione residente attiva in condizione professionale per sesso, settore di attività economica e posizione nella professione	»	28
TAVOLA 8 - Famiglie residenti per ramo di attività economica o condizione non professionale del capo famiglia	»	32
TAVOLA 9 - Famiglie residenti con il capo famiglia in condizione professionale, per settore di attività economica e posizione nella professione del capo famiglia	»	34
TAVOLA 10 - Abitazioni occupate e non occupate per titolo di godimento.	»	38
TAVOLA 11 - Abitazioni occupate e non occupate per servizio installato	»	40

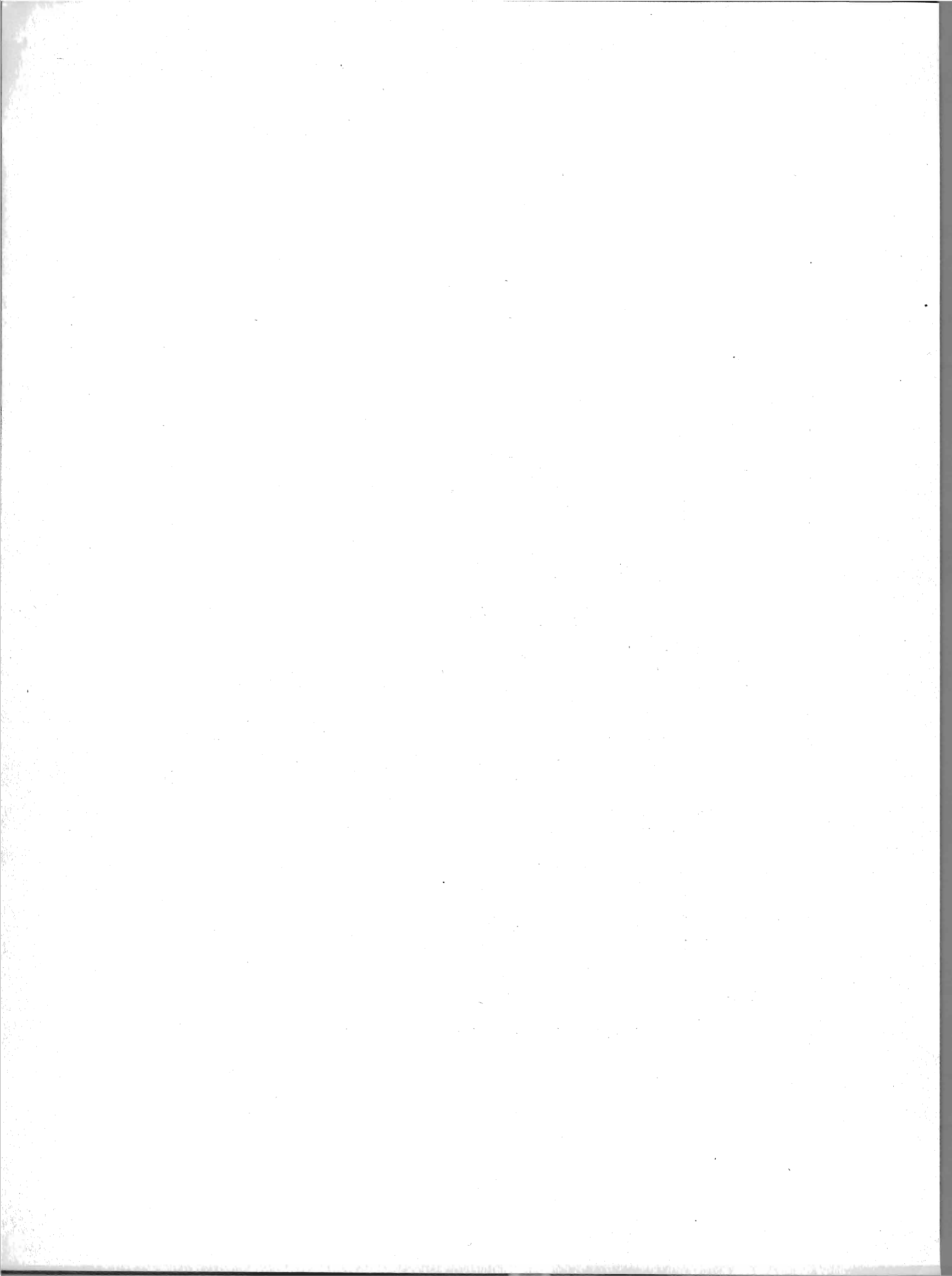

AVVERTENZE

Nelle avvertenze che seguono sono illustrati i caratteri ai quali si riferiscono i dati riportati nel presente volume, allo scopo di assicurare una esatta interpretazione dei dati stessi.

Per una conoscenza più completa delle modalità tecniche seguite per l'esecuzione del censimento, vedasi il fascicolo dell'Istituto Centrale di Statistica « Disposizioni e istruzioni per il 10° Censimento della popolazione e il 4° Censimento dell'industria e del commercio, 15-16 ottobre 1961 », Metodi e Norme, Numero speciale.

1. - **Circoscrizioni territoriali** — La denominazione e le circoscrizioni territoriali dei comuni e della provincia fanno riferimento alla situazione esistente alla data del 15 ottobre 1961.

2. - **Frazioni geografiche e località abitate** — Le frazioni geografiche e le località abitate di ciascun comune (Tavv. 1 e 2) sono quelle individuate e delimitate sul piano topografico formato dai comuni stessi con le tavolette al 25.000 dell'Istituto Geografico Militare e approvato dall'Istituto Centrale di Statistica (1).

A) **FRAZIONE GEOGRAFICA** — Quota parte di territorio comunale comprendente di norma un centro abitato, nonchè nuclei abitati e case sparse gravitanti sul centro. Sono considerate, inoltre, frazioni geografiche a sè stanti, anche se disabitate:

- a) le isole amministrative, cioè le parti di territorio comunale separate da quella comprendente la casa comunale dal territorio di altro o di altri comuni, e le isole marittime e lacuali;
- b) le zone di territorio comprendenti nuclei o case sparse gravitanti su centri abitati di altri comuni;
- c) le zone di territorio di alta montagna completamente disabitate, le paludi, gli acquitrini e i laghi appartenenti ad un solo comune, purchè di una certa ampiezza;
- d) la parte di lago spettante a ciascun comune, qualora il lago risulti diviso tra più comuni;
- e) le zone di territorio in contestazione tra due o più comuni.

B) **LOCALITÀ ABITATE** — Aggregati più o meno grandi di case che, ai fini dell'insediamento della popolazione, si distinguono in: « *centro abitato* », « *nucleo abitato* », « *case sparse* ».

— *Centro abitato* — Aggregato di case contigue o vicine con interposte strade, piazze e simili, o comunque brevi soluzioni di continuità, caratterizzato dall'esistenza di servizi od esercizi pubblici determinanti un luogo di raccolta ove sogliono concorrere anche gli abitanti dei luoghi vicini, per ragioni di culto, istruzione, affari, approvvigionamenti e simili.

Sono considerati « *centri abitati temporanei* » le località turistiche, di cura e di villeggiatura non abitate continuativamente, aventi però, nel periodo di attività stagionale, i requisiti di centro abitato.

I centri che comprendono la casa comunale sono contrassegnati con asterisco.

— *Nucleo abitato* — Aggregato di case, con almeno cinque famiglie, privo del luogo di raccolta che caratterizza il centro abitato. Il carattere di nucleo abitato è, inoltre, riconosciuto:

a) al gruppo, anche minimo, di case vicine tra loro, situate in zona montana, quando vi abitino almeno due famiglie e le condizioni della viabilità siano tali da rendere difficili e comunque non frequenti i rapporti con le altre località abitate;

b) all'aggregato di case (dirute o non dirute) in zona montana, già sede di popolazione e, alla data di censimento, disabitato per il noto fenomeno dello spopolamento montano;

(1) Le istruzioni per la formazione del piano topografico sono riportate in allegato al fascicolo dell'Istituto Centrale di Statistica « Anagrafe della popolazione », Metodi e Norme, Serie B, n. 3, marzo 1958.

c) ai fabbricati di aziende agricole e zootecniche (cascine, fattorie, masserie, ecc.), anche se costituiti da un solo edificio, purchè il numero delle famiglie in esso abitanti non sia inferiore a cinque;

d) ai conventi, alle case di cura, alle colonie climatiche e sanatoriali, agli orfanotrofi, alle case di correzione, alle scuole-convitto situati in aperta campagna;

e) agli edifici distanti da centri e nuclei abitati, con servizi od esercizi pubblici (stazione ferroviaria, centrale idroelettrica, spaccio, chiesa, ecc.), purchè negli stessi o nelle eventuali case prossime, da comprendere nel nucleo, abitino almeno due famiglie.

— *Case sparse* — Case disseminate per la campagna o situate lungo strade, e tali da non poter costituire nemmeno un nucleo abitato.

I centri e i nuclei abitati possono risultare costituiti da case situate nel territorio di due o più comuni confinanti; tale particolarità è posta in evidenza con apposita nota in calce alla Tav. 2.

3. - Famiglia - Convivenza — Ai fini del censimento per *famiglia* s'intende un insieme di persone legate da vincoli di matrimonio, parentela, affinità, adozione, affiliazione, tutela o da vincoli affettivi, coabitanti ed aventi dimora abituale nello stesso comune, che normalmente provvedono al soddisfacimento dei loro bisogni mediante la messa in comune di tutto o parte del reddito di lavoro o patrimoniale da esse percepito.

La famiglia può essere costituita anche da una sola persona la quale provvede in tutto o in parte con i propri mezzi al soddisfacimento dei bisogni individuali.

Sono considerate facenti parte della famiglia, come membri aggregati di essa, anche le persone di servizio e le altre persone addette al governo della casa, dei bambini, ecc., nonchè le altre persone che, a qualsiasi titolo, convivono abitualmente con la famiglia stessa.

Si considera *capo famiglia* chi esercita la patria potestà, la tutela o chi ha l'amministrazione e la cura degli interessi della famiglia.

Ai fini del censimento per *convivenza* s'intende un insieme di persone che, senza essere legate da vincoli di matrimonio, parentela, affinità e simili, conducono vita comune per motivi religiosi, di cura, di assistenza, militari, di pena e simili.

Sono considerate facenti parte della convivenza anche le persone addette alla convivenza stessa per ragioni d'impiego o di lavoro e che vi vivono abitualmente, purchè non costituiscano famiglia a sè stante.

4. - Popolazione residente — La popolazione residente di ciascun comune è costituita: a) dalle persone aventi dimora abituale nel comune ed ivi presenti alla data del censimento; b) dalle persone aventi anch'esse dimora abituale nel comune, ma che alla data del censimento risultavano assenti per uno dei seguenti motivi: servizio militare di leva, di richiamo alle armi, di volontariato; istruzione, rieducazione, noviziato religioso; baliatico per un periodo non superiore ai due anni; ricovero in istituti di cura per un periodo non superiore ai due anni, esclusi i ricoveri in istituti psichiatrici in base a provvedimenti di «ricovero definitivo»; detenzione in attesa di giudizio o condanna inferiore a 5 anni; affari, turismo, breve cura e simili; servizio statale all'estero; missione fuori sede; lavori stagionali e comunque temporanei; imbarco su navi della Marina militare o mercantile.

5. - Popolazione presente — La popolazione presente di ciascun comune è costituita: a) dalle persone presenti nel comune alla data del censimento ed aventi in esso dimora abituale; b) dalle persone presenti nel comune alla data del censimento, ma aventi dimora abituale in altro comune o all'estero.

6. - Età — L'età è computata in anni di vita. Così ad esempio:

fino a 6 anni: dalla nascita fino al 6° anno compiuto (cioè fino al 6° compleanno);

da 6 a 14 anni: dal 6° anno compiuto fino al 14° anno compiuto (cioè fino al 14° compleanno).

7. - Grado d'istruzione — Si riferisce al più alto titolo di studio conseguito in qualsiasi scuola (pubblica o privata, italiana o straniera, anche all'estero) e non alla più alta classe o al più alto corso frequentato con successo.

Laureati — Coloro che, avendo seguito un corso completo di studi universitari (della durata minima di quattro anni), hanno conseguito un diploma di laurea.

Diplomati - Coloro che hanno conseguito un diploma di maturità o di abilitazione di scuola media superiore (maturità classica, scientifica, artistica, abilitazione magistrale, abilitazione tecnica, ecc.) che consenta l'accesso ad una o più facoltà universitarie o che abbia fine a se stesso (diploma di ostetricia, diploma di conservatorio di musica o d'istituto d'arte, ecc.).

Nella categoria di diplomati « *altri e non specificati* » sono comprese anche le persone che hanno conseguito un'abilitazione specifica dopo un corso di studi universitari della durata inferiore a quattro anni (diploma di statistica, di vigilanza alle scuole elementari, ecc.).

Forniti di licenza di scuola media inferiore - Coloro che hanno conseguito una licenza di scuola media inferiore che consenta l'accesso alle scuole medie superiori (licenza di scuola media, licenza ginnasiale, licenza d'istituto tecnico inferiore, licenza magistrale inferiore, ecc.) o a determinate scuole tecniche o professionali (licenza d'avviamento professionale, licenza di scuola d'arte o d'istituto d'arte).

Forniti di titolo di studio di scuola elementare - Coloro che hanno conseguito la licenza elementare o il certificato rilasciato da un corso di scuola popolare di tipo C (assimilabile alla licenza elementare). In tale gruppo sono comprese anche le persone che hanno conseguito il certificato di proscioglimento (o il certificato di un corso di scuola popolare di tipo B) anteriormente all'entrata in vigore del D. P. R. 14 giugno 1955, n. 503, con il quale detto certificato è stato abolito.

Alfabeti privi di titolo di studio - Coloro che hanno dichiarato di saper leggere e scrivere, ma che non hanno conseguito neanche il minimo titolo di studio di scuola elementare (certificato di proscioglimento fino all'entrata in vigore del D. P. R. 14 giugno 1955, n. 503, o licenza di scuola elementare). In tale gruppo risultano pertanto compresi anche coloro che alla data del censimento frequentavano o avevano frequentato una qualsiasi classe di scuola elementare e che non avevano conseguito neppure il certificato di proscioglimento.

Analfabeti - Coloro che hanno dichiarato di non sapere nè leggere nè scrivere o che hanno dichiarato di sapere solo leggere o solo scrivere.

8. - **Popolazione attiva e non attiva** - La *popolazione attiva* è costituita: a) dai censiti in età da 10 anni in poi che alla data del censimento risultavano esercitare una professione, arte o mestiere, in proprio o alle dipendenze altrui, ivi compresi i coadiuvanti; b) dai censiti in età da 10 anni in poi che alla data del censimento risultavano disoccupati, cioè da coloro che, avendo perduto una precedente occupazione, erano alla ricerca di una nuova occupazione; c) da altre categorie di censiti in età da 10 anni in poi temporaneamente impediti di esercitare una precedente professione, arte o mestiere. A quest'ultimo tipo appartengono i militari (di leva, volontari e richiamati), i ricoverati temporaneamente in luoghi di cura o assistenza, i detenuti in attesa di giudizio o condannati a pena inferiore a 5 anni; d) dai censiti in età da 14 anni in poi in cerca di prima occupazione.

Le categorie dei censiti di cui alle lettere a), b), c) costituiscono la popolazione attiva in condizione professionale.

La *popolazione non attiva* è costituita: a) dai censiti in condizione non professionale, in quanto scolari, studenti, donne attendenti alle cure domestiche, proprietari, benestanti, infermi o ricoverati in luoghi di cura o di assistenza a tempo indeterminato, inabili permanenti, detenuti condannati a pena di 5 anni o più, persone viventi a carico della pubblica beneficenza, mendicanti; b) da tutti i bambini e ragazzi in età fino a 14 anni, non altrove classificati.

Ai fini di una corretta interpretazione dei dati sulla popolazione attiva e non attiva, in relazione particolarmente ai confronti con i risultati del censimento della popolazione del 1951, è da tener presente che nel 1961 nella categoria dei censiti « *in cerca di prima occupazione* » - in armonia con i criteri adottati in campo internazionale - sono state considerate solo le persone di tale condizione in età da 14 anni in poi, mentre nel 1951 vi furono comprese anche le persone in età da 10 a 14 anni.

Inoltre, per quanto concerne gli appartenenti al clero e i religiosi, nel 1961 sono state considerate tra la popolazione attiva le persone che esercitavano un'attività di tipo civile (insegnante, medico, infermiere, ecc.), nonché le persone che esercitavano un'attività di governo di organizzazioni ecclesiastiche (vescovo, parroco, vice parroco, ecc.); sono state comprese tra la popolazione non attiva tutte le persone che non esplicavano una delle attività sopraelencate (superiora di convento, padre guardiano, suora, frate, ecc.). Nel censimento del 1951, invece, tutti gli appartenenti al clero e i religiosi furono considerati tra la popolazione attiva.

9. - **Ramo di attività economica** — Per ramo di attività economica s'intende il campo di attività in cui viene esercitata la professione, arte o mestiere. Esso è determinato di norma in base all'attività (unica o prevalente) delle singole « unità locali » in cui il censito svolge la propria professione, arte o mestiere (ad esempio: azienda agricola, stabilimento industriale, bottega artigiana, negozio, esercizio pubblico, sede o filiale bancaria e assicurativa, ospedale, gabinetto medico, studio professionale, Ministero, Amministrazione comunale). I rami in cui si articola la classificazione delle attività economiche sono dieci (1). Essi, nelle Tavv. 7 e 9, risultano così raggruppati:

- a) *agricoltura, foreste, caccia e pesca;*
- b) *industrie*, comprendenti le industrie estrattive, manifatturiere, delle costruzioni, dell'energia elettrica, gas e acqua;
- c) *altre attività*, comprendenti il commercio, i trasporti e le comunicazioni, il credito e le assicurazioni, i servizi, la Pubblica Amministrazione.

Ai fini del confronto dei dati per ramo di attività economica (Tavv. 6 e 8) con i corrispondenti dati del 1951, è da tener presente che la classificazione delle attività economiche adottata per il censimento del 1961 comprende nel ramo dei servizi alcune attività (servizi sanitari; servizi privati per l'istruzione e la formazione professionale; enti e associazioni di carattere professionale, sindacale e politico; enti e istituzioni ecclesiastiche e religiose) che nel 1951 risultavano classificate nel ramo della Pubblica Amministrazione.

10. - **Posizione nella professione** — Per posizione nella professione s'intende la condizione della persona espletante un'attività economica in rapporto all'impresa in cui viene svolta l'attività stessa.

Nel presente volume le posizioni nella professione risultano raggruppate nel seguente modo:

IMPREDITORI, QUADRI SUPERIORI, LIBERI PROFESSIONISTI

- a) *impreditori*, coloro che gestiscono in conto proprio un'impresa nella quale non impiegano l'opera manuale propria o di familiari. In tale posizione sono compresi anche i conduttori non coltivatori dell'agricoltura;
- b) *appartenenti ai quadri superiori*, coloro che nella Pubblica Amministrazione o nelle grandi imprese rivestono la qualifica di direttore generale, condirettore, e simili;
- c) *liberi professionisti*, coloro che esercitano in conto proprio una professione o arte libera.

DIRIGENTI E IMPIEGATI

- a) *dirigenti*, coloro che esercitano, contro retribuzione, una funzione direttiva (tecnica o amministrativa) in un'impresa o nella Pubblica Amministrazione (esclusi i quadri superiori);
- b) *impiegati*, coloro che esercitano, contro retribuzione, una funzione esecutiva (tecnica o amministrativa) in un'impresa o nella Pubblica Amministrazione.

LAVORATORI IN PROPRIO

Coloro che gestiscono in conto proprio un'impresa nella quale impiegano l'opera manuale propria o di familiari. In tale posizione sono compresi anche i cooperatori aventi la figura di lavoratori in proprio, nonché i coltivatori diretti, i mezzadri, e simili dell'agricoltura.

LAVORATORI DIPENDENTI

- a) *appartenenti a categorie intermedie*, coloro che nelle aziende industriali occupano una posizione intermedia tra gli impiegati e gli operai specializzati (capomastro, capo officina, capo laboratorio e simili, con mansioni esecutive);
- b) *lavoratori dipendenti*, coloro che prestano, contro retribuzione, un lavoro manuale. In tale posizione sono compresi anche i cooperatori aventi la figura di lavoratori dipendenti, nonché i compartecipanti dell'agricoltura, i lavoratori agricoli a contratto o a giornata;
- c) *lavoranti a domicilio*, coloro che lavorano a domicilio esclusivamente su commissione di imprese e non di consumatori.

COADIUVANTI

Coloro che, in quanto familiari (parenti o affini), coadiuvano una persona che trovasi nella posizione di imprenditore o di lavoratore in proprio nella conduzione di un'impresa senza avere un rapporto di impiego regolato da contratti di lavoro.

(1) ISTITUTO CENTRALE DI STATISTICA, *Classificazione delle attività economiche*, Metodi e Norme, serie C, n. 2.

11. - **Abitazione; stanza** — Per *abitazione* s'intende un insieme di stanze e di vani accessori — o anche una sola stanza — destinato funzionalmente ad uso di abitazione, che dispone di un ingresso indipendente su strada, pianerottolo, cortile, terrazza, ballatoio e simili e che alla data del censimento era occupato da una famiglia o da più famiglie coabitanti, o era destinato ad essere occupato.

Per *stanza* s'intende un ambiente o locale facente parte di un'abitazione, che riceve aria e luce dall'esterno mediante finestra, porta od altra apertura ed ha dimensioni tali da consentire l'installazione di almeno un letto lasciando lo spazio utile per il movimento di una persona. Anche la cucina, se soddisfa alla detta definizione, ai fini del censimento viene considerata stanza.

Hanno formato altresì oggetto di rilevazione gli « *altri alloggi* » (Tav. 10), intendendosi per tali i locali non aventi requisiti di stanza (ad es. baracca, grotta e simili) oppure funzionalmente destinati ad altro uso (ad es. ufficio, magazzino e simili), che alla data del censimento risultavano occupati da una famiglia o da più famiglie coabitanti.

12. - **Titolo di godimento delle abitazioni** — Il titolo di godimento delle abitazioni fa riferimento al titolo in base al quale la famiglia dispone dell'abitazione stessa. Tra i titoli di godimento sono stati posti in evidenza (Tav. 10) la proprietà (alla quale è stato assimilato l'usufrutto) e l'affitto (compreso il subaffitto); negli « *altri titoli* » sono compresi il godimento per prestazione di servizi, l'uso gratuito, ecc. Le abitazioni a riscatto sono state considerate in proprietà.

13. - **Servizi installati** — Per quanto concerne l'acqua potabile di acquedotto e la latrina, l'espressione « *fuori dell'abitazione* » sta ad intendere che il servizio si trova o nel corpo del fabbricato che comprende l'abitazione (ballatoio, pianerottolo, ecc.) o nel cortile, giardino o orto annessi al fabbricato stesso, a disposizione dei soli occupanti dell'abitazione o del fabbricato e non del pubblico in genere.

Per l'impianto di riscaldamento è da tener presente che sono stati presi in considerazione: a) l'impianto di riscaldamento centrale, vale a dire l'impianto fisso che ha la caldaia o le caldaie in un locale non di abitazione e che fornisce il riscaldamento a più abitazioni comprese in uno o più fabbricati; b) l'impianto di riscaldamento autonomo, vale a dire l'impianto fisso che ha la caldaia in un vano dell'abitazione e che fornisce il riscaldamento alla stessa abitazione o, in casi eccezionali, anche ad altra abitazione confinante. Non hanno formato oggetto di rilevazione le apparecchiature con stufe, camini, ecc., anche se mediante esse si provvede al riscaldamento dell'intera abitazione.

Avvertenze particolari — I dati sulla superficie territoriale dei comuni (Tav. 1) sono stati forniti dagli Uffici Tecnici Erariali; le eventuali zone di territorio in contestazione tra due o più comuni risultano comprese, ai fini del censimento, nella circoscrizione di uno di tali comuni, come posto in evidenza con apposita nota in calce alle Tavv. 1 e 2.

La densità della popolazione residente (Tav. 1) è data dal rapporto fra il totale della popolazione residente di ciascun comune e la superficie territoriale del comune stesso espressa in km².

Nella Tav. 2 per i comuni e le frazioni geografiche è stata indicata l'altitudine minima e massima del rispettivo territorio; l'altitudine dei centri abitati si riferisce al principale luogo di raccolta, di norma la piazza della chiesa parrocchiale, o del municipio, o del mercato, ecc.; l'altitudine dei nuclei abitati fa riferimento ad un punto intermedio del terreno su cui sorgono le case dei nuclei stessi.

Per quanto concerne, infine, la Tav. 11, è da tener presente che, con riferimento ai servizi indicati, le abitazioni risultano ripetute tante volte quanti sono i servizi in esse installati. Così ad esempio, un'abitazione fornita di acqua potabile e di latrina risulta ripetuta sia fra le abitazioni fornite di acqua potabile, sia fra le abitazioni fornite di latrina.

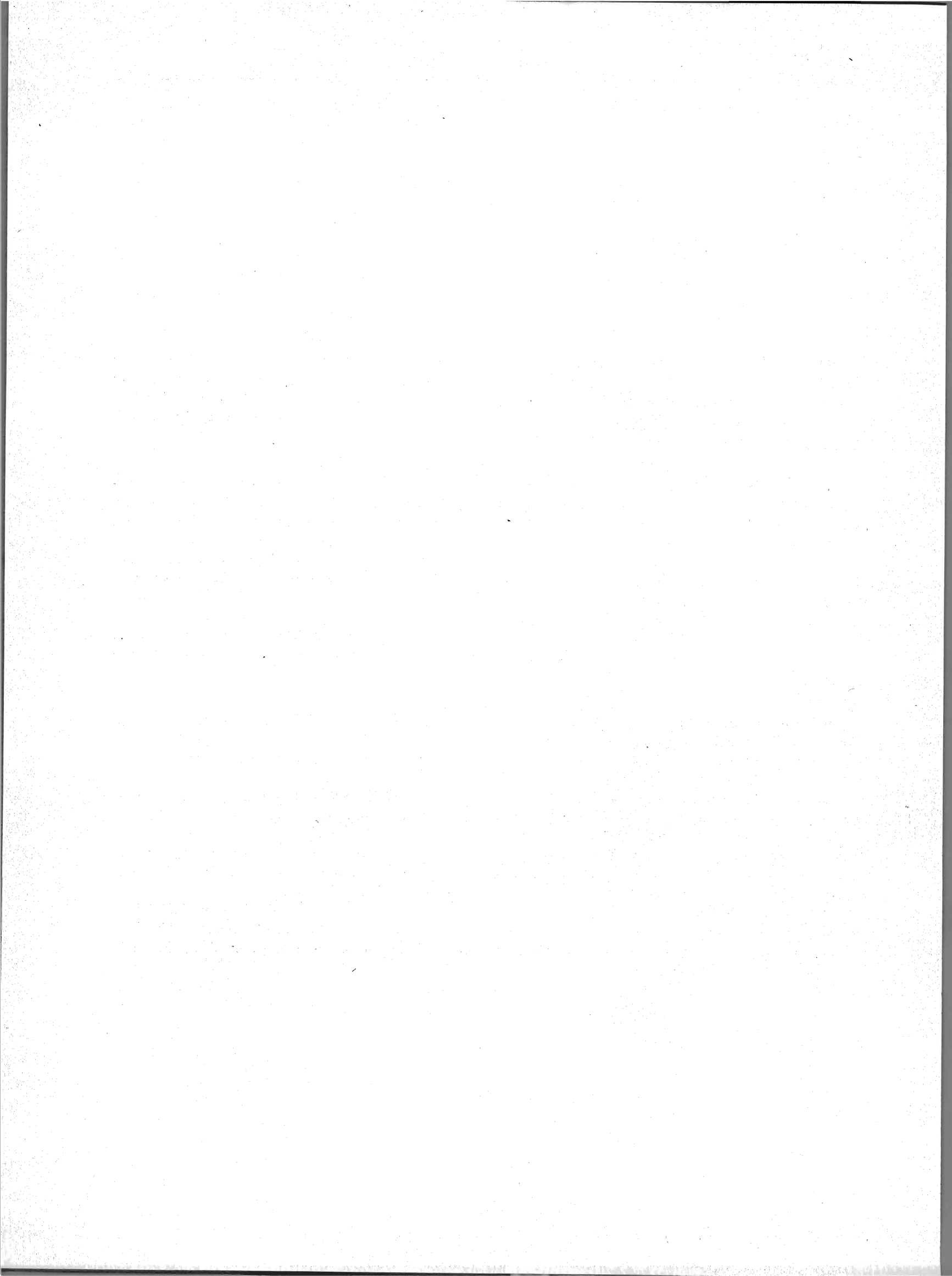

TAVOLE

TAV. I — Superficie territoriale e densità - Popolazione residente e presente per sesso; popolazione

C O M U N I	SUPERFICIE TERRITO- RIALE	DENSITÀ	P O P O L A Z I O N E								
			nei centri		nei nuclei		nelle case sparse		Totale		
			MF	M	MF	M	MF	M	M	F	MF
km ²	ab/km ²										
1. Aci Bonaccorsi	1,70	1.124	1.910	922	—	—	—	—	922	988	1.910
2. Aci Castello	8,65	1.074	8.786	4.324	144	75	363	192	4.591	4.702	9.293
3. Aci Catena	8,45	1.038	8.265	4.087	158	90	348	188	4.365	4.406	8.771
4. Acireale	39,96	1.095	39.109	19.247	1.471	740	3.172	1.627	21.614	22.138	43.752
5. Aci Sant'Antonio	14,27	347	4.149	2.053	233	118	571	305	2.476	2.477	4.953
6. Adrano	82,51	382	31.411	15.742	—	—	121	65	15.807	15.725	31.532
7. Belpasso	164,49	72	11.312	5.532	103	36	456	240	5.808	6.063	11.871
8. Biancavilla	70,66	283	19.858	9.832	—	—	152	75	9.907	10.103	20.010
9. Bronte (a)	(b) 285,88	76	19.418	9.616	1.063	570	1.138	609	10.795	10.824	21.619
10. Calatabiano	26,30	233	5.059	2.449	525	249	549	291	2.989	3.144	6.133
11. Caltagirone	402,61	110	39.086	19.217	1.233	614	3.893	2.098	21.929	22.283	44.212
12. Camporotondo Etneo	6,38	139	841	412	—	—	47	28	440	448	888
13. Castel di Iùdica	102,28	62	4.373	2.242	1.377	717	577	312	3.271	3.056	6.327
14. Castiglione di Sicilia	120,36	63	6.523	3.100	241	128	761	386	3.614	3.911	7.525
15. Catània	180,93	2.011	361.332	174.942	1.207	629	1.389	744	176.315	187.613	363.928
16. Fiumefreddo di Sicilia	12,05	526	6.033	2.952	125	59	177	90	3.101	3.234	6.335
17. Giarre	27,48	737	17.330	8.345	755	385	2.174	1.130	9.860	10.399	20.259
18. Grammichele	30,95	468	14.313	7.161	—	—	173	92	7.253	7.233	14.486
19. Gravina di Catània	5,04	590	2.779	1.308	22	10	171	94	1.412	1.560	2.972
20. Licodia Eubea	125,37	41	4.598	2.248	242	121	293	150	2.519	2.614	5.133
21. Linguaglossa	58,38	105	5.867	2.946	213	116	78	43	3.105	3.053	6.158
22. Maletto	(c) 40,88	111	4.497	2.249	—	—	33	16	2.265	2.265	4.530
23. Mascali (d)	37,68	239	6.891	3.385	816	423	1.291	665	4.473	4.525	8.998
24. Mascalucia	16,24	220	3.195	1.528	385	192	—	—	1.720	1.860	3.580
25. Militello in Val di Catània	62,14	181	11.144	5.589	—	—	128	72	5.661	5.611	11.272
26. Milo (e)	18,24	91	1.251	636	362	181	46	21	838	821	1.659
27. Mineo	244,52	36	8.364	4.222	—	—	419	226	4.448	4.335	8.783
28. Mirabella Imbaccari	15,35	566	8.693	4.380	—	—	—	—	4.380	4.313	8.693
29. Misterbianco	37,51	415	14.331	7.177	695	361	528	274	7.812	7.742	15.554
30. Motta Sant'Anastasia	35,73	165	5.671	2.813	—	—	238	141	2.954	2.955	5.909
31. Nicolosi (f)	42,48	87	3.701	1.831	—	—	—	—	1.831	1.870	3.701
32. Palagonia	57,66	241	13.884	7.163	—	—	14	8	7.171	6.727	13.898
33. Paternò	183,27	234	41.310	20.918	653	334	972	506	21.758	21.177	42.935
34. Pedara (g)	(h) 19,17	191	3.611	1.770	10	5	37	15	1.790	1.868	3.658
35. Piedimonte Etneo	26,46	189	4.119	1.944	378	195	514	265	2.404	2.607	5.011
36. Raddusa	23,32	220	4.895	2.522	213	114	30	18	2.654	2.484	5.138
37. Ramacca	305,38	34	9.580	4.942	122	74	748	424	5.440	5.010	10.450
38. Randazzo	204,84	62	12.261	6.058	158	78	282	144	6.280	6.421	12.701
39. Riposto	(i) 12,88	959	10.496	5.195	610	311	1.242	653	6.159	6.189	12.348
40. San Cono	6,56	504	3.293	1.651	—	—	13	10	1.661	1.645	3.306
41. San Giovanni la Punta	10,63	459	3.945	1.950	461	234	478	247	2.431	2.453	4.884
42. San Gregòrio di Catània	5,61	514	2.351	1.180	328	161	204	112	1.453	1.430	2.883
43. San Michele di Ganzaria	25,59	184	4.650	2.331	—	—	52	29	2.360	2.342	4.702
44. San Pietro Clarenza	6,41	229	1.469	741	—	—	—	—	741	728	1.469
45. Sant'Agata li Battiati	3,13	329	863	442	—	—	168	79	521	510	1.031
46. Sant'Alfo	(l) 23,62	90	1.802	859	25	13	297	154	1.026	1.098	2.124
47. Santa Maria di Licodia	26,23	247	6.287	3.133	—	—	197	107	3.240	3.244	6.484
48. Santa Venerina	18,79	336	4.662	2.303	316	167	1.338	713	3.183	3.133	6.316
49. Scordia	24,26	595	14.315	7.330	—	—	128	66	7.396	7.047	14.443
50. Trecastagni	(m) 18,96	209	3.665	1.771	—	—	292	153	1.924	2.033	3.957
51. Tremestieri Etneo	6,46	395	2.453	1.208	78	47	19	10	1.265	1.285	2.550
52. Valverde	5,50	349	1.242	610	419	204	259	125	939	981	1.920
53. Viagrande	10,05	391	3.422	1.656	172	85	332	173	1.914	2.012	3.926
54. Vizzini	(n) 125,83	86	10.630	5.241	20	10	156	84	5.335	5.471	10.806
55. Zafferana Etnea	(o) 76,12	77	4.732	2.375	454	224	670	351	2.950	2.906	5.856
PROVINCIA	3.552,20	252	850.027	417.780	15.787	8.070	27.728	14.620	440.470	453.072	893.542

(a) Vedi comune di Maletto per territorio in contestazione. — (b) Di cui circa Km.² 73,88 per territorio in contestazione con il comune di Cesarò (Messina). — (c) Di cui circa Km.² 4,11 comuni di Pedara e Zafferana Etnea per territorio in contestazione. — (g) Vedi comuni di Trecastagni e Zafferana Etnea per territorio in contestazione. — (h) Di cui circa Km.² 1,90 per contestazione con il comune di Milo. — (m) Di cui circa Km.² 1,49 per territorio in contestazione con il comune di Pedara. — (n) Di cui circa Km.² 4,28 per territorio in contestazione con il

residente per specie di località abitata; popolazione residente temporaneamente assente per luogo di presenza

R E S I D E N T E											POPOLAZIONE PRESENTE		
temporaneamente assente													
in altri comuni				all'estero				Totale					
Totale		per motivi di lavoro		Totale		per motivi di lavoro							
MF	M	MF	M	MF	M	MF	M	M	F	MF	M	F	MF
97	64	41	38	13	9	9	8	73	37	110	861	971	1.832
271	225	137	133	46	39	39	38	264	53	317	4.374	4.710	9.084
162	118	30	23	10	10	10	10	128	44	172	4.325	4.445	8.770
856	584	193	167	149	132	119	118	716	289	1.005	21.654	22.512	44.166
89	62	23	18	9	6	6	5	68	30	98	2.548	2.525	5.073
443	323	129	114	409	335	299	297	658	194	852	15.288	15.689	30.977
274	184	76	65	35	33	32	32	217	92	309	5.708	6.053	11.761
384	257	100	88	193	145	117	115	404	173	577	9.671	10.019	19.690
458	312	133	127	180	158	154	151	470	168	638	10.910	11.053	21.963
74	57	29	27	71	64	59	58	121	24	145	2.876	3.132	6.008
884	700	397	380	284	273	266	264	973	195	1.168	22.005	22.430	44.435
126	104	80	77	1	1	1	1	105	22	127	344	440	784
213	160	94	89	11	10	9	9	170	54	224	3.200	3.043	6.243
175	117	61	50	223	194	199	187	311	87	398	3.418	3.937	7.355
6.117	4.527	1.851	1.669	1.325	1.142	1.014	989	5.669	1.773	7.442	175.424	188.383	363.807
139	88	29	23	56	45	40	39	133	62	195	3.001	3.221	6.222
431	291	97	88	193	173	163	159	464	160	624	9.612	10.458	20.070
570	347	129	120	345	286	280	272	633	282	915	6.696	7.041	13.737
35	26	9	7	4	4	4	4	30	9	39	1.382	1.551	2.933
86	44	11	7	160	121	114	112	165	81	246	2.512	2.560	5.072
193	124	73	56	223	201	203	196	325	91	416	2.897	3.006	5.903
109	72	24	21	114	99	98	98	171	52	223	2.103	2.240	4.343
160	129	56	47	102	89	86	81	218	44	262	4.319	4.618	8.937
83	55	22	21	2	1	1	1	56	29	85	1.752	1.866	3.618
280	181	64	58	73	62	58	58	243	110	353	5.451	5.531	10.982
26	18	6	5	65	53	54	47	71	20	91	772	821	1.593
236	147	27	24	770	549	488	483	696	310	1.006	3.798	4.061	7.859
105	62	26	23	244	241	236	236	303	46	349	4.088	4.281	8.369
212	155	60	54	21	17	14	14	172	61	233	7.872	7.881	15.753
185	126	53	42	13	9	11	9	135	63	198	2.835	2.918	5.753
99	63	29	24	23	18	17	17	81	41	122	1.874	1.916	3.790
306	242	58	56	111	91	86	84	333	84	417	6.926	6.754	13.680
541	427	122	116	47	46	41	40	473	115	588	21.595	21.301	42.896
82	52	14	14	21	18	19	18	70	33	103	2.007	1.859	3.866
234	124	83	54	145	101	86	80	225	154	379	2.220	2.512	4.732
163	123	62	61	210	196	192	190	319	54	373	2.335	2.430	4.765
415	297	142	133	131	116	115	113	413	133	546	5.137	4.898	10.035
420	259	115	82	326	264	272	251	523	223	746	6.088	6.362	12.450
330	245	130	120	331	317	306	303	562	99	661	5.693	6.201	11.894
109	81	34	31	195	187	189	186	268	36	304	1.401	1.619	3.020
89	51	16	13	17	16	15	15	67	39	106	2.657	2.561	5.218
52	39	14	13	16	13	13	12	52	16	68	1.507	1.459	2.966
182	123	58	53	204	189	189	183	312	74	386	2.059	2.283	4.342
52	32	18	16	2	1	2	1	33	21	54	720	724	1.444
21	12	3	3	21	15	13	13	27	15	42	633	533	1.166
48	20	14	10	31	21	19	15	41	38	79	1.027	1.085	2.112
199	119	55	52	22	12	12	11	131	90	221	3.155	3.184	6.339
176	103	56	39	93	81	81	77	184	85	269	3.132	3.099	6.231
374	243	59	55	131	98	96	89	341	164	505	7.132	6.956	14.088
99	67	30	23	49	38	35	35	105	43	148	1.862	2.031	3.893
33	27	9	7	3	2	2	2	29	7	36	1.249	1.291	2.540
45	27	13	11	6	6	6	6	33	18	51	969	996	1.965
91	65	28	25	12	12	11	11	77	26	103	1.937	2.050	3.987
181	123	51	47	226	199	194	194	322	85	407	5.088	5.434	10.522
113	68	28	25	204	169	179	161	237	80	317	2.772	2.869	5.641
17.927	12.693	5.301	4.744	7.921	6.727	6.373	6.198	19.420	6.428	25.848	432.871	453.803	886.674

per territorio in contestazione con il comune di Bronte. (d) Vedi comune di Riposto per territorio in contestazione. — (e) Vedi comune di Sant'Alfo per territorio in contestazione. — (f) Vedi territorio in contestazione con il comune di Nicolosi — (i) Di cui circa Km.² 0,08 per territorio in contestazione con il comune di Mascali. — (l) Di cui circa Km.² 1,20 per territorio in comune di Carlentini (Siracusa). — (o) Di cui circa Km.² 1,23 per territorio in contestazione con il comune di Nicolosi e Km.² 7,21 per territorio in contestazione con il comune di Pedara. —

TAV. 2 — Altitudine e popolazione residente dei comuni, delle frazioni geografiche e delle località abitate

COMUNI FRAZIONI GEOGRAFICHE LOCALITÀ ABITATE	ALTI- TUDINE <i>m</i>	POPOLA- ZIONE	COMUNI FRAZIONI GEOGRAFICHE LOCALITÀ ABITATE	ALTI- TUDINE <i>m</i>	POPOLA- ZIONE	COMUNI FRAZIONI GEOGRAFICHE LOCALITÀ ABITATE	ALTI- TUDINE <i>m</i>	POPOLA- ZIONE
ACI BONACCORSI	$\frac{380}{340}$	1.910	ACIREALE	$\frac{456}{0}$	43.752	POZZILLO	$\frac{140}{0}$	3.575
ACI BONACCORSI	$\frac{380}{340}$	1.910	ACIREALE	$\frac{290}{0}$	32.442	Pozzillo	10	1.426
Aci Bonaccorsi *	362	1.910	Aci Catena (g)	170	28	Scillichenti	70	752
Case sparse	—	—	Aciplatani	150	2.733	Stazzo	10	843
			Acireale *	161	26.744	Cali	15	199
			Balatelle - Loreto	260	444	Case sparse	—	355
			San Cosmo	190	157			
			Santa Maria La Scala	15	717			
ACI CASTELLO	$\frac{260}{0}$	9.293	Baracche	100	95	SANTA MARIA AMMALATI	$\frac{283}{50}$	1.305
ACI CASTELLO	$\frac{260}{0}$	9.293	Civita	260	94	Santa Maria Ammalati	210	898
Aci Castello *	15	2.755	Grotta	100	161	Altarello di Pitazzi	196	58
Aci Trezza	5	3.123	Mangano Inferiore	112	89	Mertari	140	30
Cannizzaro	30	1.588	Palmentello	220	30	Case sparse	—	319
Ficarazzi	210	1.320	San Cosmo Basso	200	148			
			Spezi	200	48			
			Case sparse	—	954			
Badalà (a)	150	17	CAPO MULINI	$\frac{140}{0}$	729	SANTA TECLA	$\frac{155}{0}$	1.226
Baracche (b)	90	16	CAPO MULINI	20	320	Santa Tecla	10	927
Portiere (c)	260	45	Baracche (h)	90	114	Case sparse	—	299
Stazione di Aci Castello	62	30	Gazzena	36	123			
Toscano	70	36	Case sparse	—	172			
Case sparse	—	363						
ISOLE DEI CICLOPI (d)	$\frac{16}{0}$	—	GUARDIA	$\frac{275}{80}$	2.727	ACI SANT'ANTONIO	$\frac{601}{235}$	4.553
Case sparse	—	—	Guardia	140	1.718	ACI SANT'ANTONIO	$\frac{380}{235}$	4.115
			San Giovanni Bosco	187	523	Aci Sant'Antonio *	302	3.816
			Case sparse	—	486	Case sparse	—	299
ACI CATENA	$\frac{300}{80}$	8.771	MANGANO	$\frac{210}{51}$	560	LAVINARO	$\frac{500}{320}$	360
ACI CATENA	$\frac{290}{150}$	6.477	Mangano (i)	150	340	Lavinaro	450	109
Aci Catena * (e)	170	6.336	Grotte	90	29	Tropea	345	62
Case sparse	—	141	Mangano Basso	140	106	Volta Nespola	410	106
			Case sparse	—	85	Case sparse	—	83
ACI SAN FILIPPO	$\frac{290}{90}$	1.801	PENNISI	$\frac{456}{280}$	534	MONTEROSSO	$\frac{601}{470}$	165
Aci San Filippo	190	1.654	Pennisi	380	139	Monterosso	550	106
Eremo Sant'Anna (f)	270	14	Ceccazzo	302	22	Case sparse	—	59
Mulini	101	54	Fiandaca	331	35			
Reitana	137	33	Zaccanazzo	300	25	SANTA MARIA LA STELLA	$\frac{370}{280}$	313
Case sparse	—	46	Case sparse	—	313	Santa Maria La Stella (m)	320	118
SAN NICOLÒ	$\frac{300}{80}$	493	PIANO API	$\frac{330}{250}$	654	Contrada Barbagallo	360	65
San Nicolò	240	275	Piano Api	290	304	Case sparse	—	130
Fondachello	225	37	Santa Maria La Stella (l)	320	96			
Nizzeti (c)	250	20	Linati	270	29			
Case sparse	—	161	Pappalardo	320	36			
			Case sparse	—	189			

(a) Nucleo diviso con il comune di San Gregorio di Catania. — (b) Nucleo diviso con il comune di Acireale. — (c) Nucleo diviso con il comune di Valverde. — (d) Frazione speciale: isole marittime. — (e) Centro che si estende nel comune di Acireale. — (f) Nucleo speciale: convento. — (g) Centro diviso con il comune di Aci Catena. — (h) Nucleo diviso con il comune di Aci Castello. — (i) Centro diviso con il comune di Riposto. — (l) Centro diviso con il comune di Aci Sant'Antonio. — (m) Centro diviso con il comune di Acireale.

Segue Tav. 2 — Alitudine e popolazione residente dei comuni, delle frazioni geografiche e delle località abitate

COMUNI FRAZIONI GEOGRAFICHE LOCALITÀ ABITATE	ALTI- TUDINE <i>m</i>	POPOLA- ZIONE	COMUNI FRAZIONI GEOGRAFICHE LOCALITÀ ABITATE	ALTI- TUDINE <i>m</i>	POPOLA- ZIONE	COMUNI FRAZIONI GEOGRAFICHE LOCALITÀ ABITATE	ALTI- TUDINE <i>m</i>	POPOLA- ZIONE
ADRANO	3263 150	31.532	Galatese	730	43	CAMPOROTONDO ETNEO	510 240	888
ADRANO	1158 150	31.532	Gatto	1127	40	CAMPOROTONDO ETNEO	510 310	714
Adrano *	560	31.411	Margherito	697	62	Camporotondo Etneo *	445	714
Case sparse	—	121	Petrosino	740	188	Case sparse	—	—
MONTE ETNA (a)	3263 861	—	Porticelle Soprano	1086	86	PIANO TAVOLA	360 240	174
BELPASSO	3250 18	11.871	Porticelle Sottano	721	75	Piano Tavola (n)	250	127
BELPASSO	1881 60	11.758	Sant'Andrea	701	73	Case sparse	—	47
Belpasso *	551	11.145	Tannavita	1230	30	CASTEL DI IUDICA	765 69	6.327
Piano Tavola (b)	250	167	Vaccheria	664	93	ACQUANOVA (o)	583 100	24
Colonia Permanente «Monte Sona» (c)	1200	30	Zirilli	736	24	Case sparse	—	24
Palazzolo	317	49	Case sparse	—	998	CARRUBBO	765 195	1.171
Valcoirente	266	14	SCIARE (a)	3228 825	—	Carrubbo	422	920
Case sparse	—	353	CALATABIANO	809 0	6.133	Cavalera	390	138
MONTE ETNA (a)	3250 1875	—	CALATABIANO	809 34	4.740	Marino	330	91
ROTONDELLA (d)	210 18	113	Calatabiano *	60	4.331	Case sparse	—	22
Stazicne di Motta Sant'Anastasia (e)	32	10	Monteforte	50	111	CASTEL DI IUDICA	765 130	2.600
Case sparse	—	103	Stazione di Calatabiano	48	74	Castel di Iudica *	475	2.220
BIANCAVILLA	3250 100	20.010	Case sparse	—	224	Lago	510	131
BIANCAVILLA	1875 100	20.010	PASTERIA - LAPIDE	516 0	1.183	Monte Santo	538	93
Biancavilla *	515	19.858	Pasteria - Lapide	39	728	Pasubio	425	103
Case sparse	—	152	Cartiera	22	26	Pergola	360	25
NEVIERE (a)	3250 1700	—	Ciotto	75	125	Case sparse	—	28
BRONTE (f)	3228 381	21.619	Case sparse	—	304	CINQUEGRANA	542 179	817
BRONTE	1304 381	19.558	PONTE BORIA (h)	175 80	210	Cinquegrana	210	677
Bronte *	760	19.418	Maimone	105	52	Ardica	291	110
Case sparse	—	140	Ponte Boria (i)	113	137	Dragonìa	296	30
PUNTA LUCIA (a)	3225 1106	—	Case sparse	—	21	Case sparse	—	—
SANT'ANDREA - PORTICELLE (g)	1754 632	2.061	CALTAGIRONE	791 50	44.212	FRANCHETTO	502 69	561
Boschetto	648	67	CALTAGIRONE	791 50	41.604	Franchetto	235	205
Cavallaro	717	172	Caltagirone *	608	37.634	San Giovanni Bellone	295	130
Fondaco	682	110	Granieri	351	360	Case sparse	—	226
			Piano San Paolo (l)	390	10			
			Santo Pietro	278	148			
			Case sparse	—	3.452			
			MAZZARRONE	315 118	2.608			
			Mazzarrone	285	1.452			
			Botteghelle (m)	286	359			
			Cucchi	280	356			
			Case sparse	—	441			

(a) Frazione speciale: montagna disabitata. — (b) Centro diviso con il comune di Camporotondo Etneo. — (c) Nucleo speciale: casa di cura. — (d) Frazione speciale: territorio gravitante sul comune di Motta Sant'Anastasia. — (e) Nucleo speciale: stazione ferroviaria. — (f) Vedi comune di Maletto per territorio in contestazione. — (g) Frazione speciale: territorio in contestazione con il comune di Cesarò (Messina). — (h) Frazione speciale: territorio gravitante sul comune di Fiumefreddo di Sicilia. — (i) Nucleo diviso con il comune di Fiumefreddo di Sicilia. — (l) Nucleo speciale: chiesa. — (m) Nucleo diviso con il comune di Licodia Eubea. — (n) Centro diviso con il comune di Belpasso. — (o) Frazione speciale: territorio gravitante sul comune di Catenanuova (Enna).

Segue Tav. 2 — *Altitudine e popolazione residente dei comuni, delle frazioni geografiche e delle località abitate*

COMUNI FRAZIONI GEOGRAFICHE LOCALITÀ ABITATE	ALTI- TUDINE m	POPOLA- ZIONE	COMUNI FRAZIONI GEOGRAFICHE LOCALITÀ ABITATE	ALTI- TUDINE m	POPOLA- ZIONE	COMUNI FRAZIONI GEOGRAFICHE LOCALITÀ ABITATE	ALTI- TUDINE m	POPOLA- ZIONE
GIUMARRA	<u>400</u> 148	1.154	CATANIA	<u>380</u> 0	363.928	Pesce	195	22
Giumarra	232	351	CATANIA	<u>250</u> 0	361.296	Puntiddi	300	30
Bongiovanni	313	33	Catania *	10	358.700	Quartiere	142	32
Calderaro	280	159	Badia Sant'Agata	11	38	San Matteo	185	38
Case Amato	265	259	Cezza (b)	130	41	Scarrone	384	46
Ranca	250	75	Escal	70	42	Sciaccoti	85	37
Case sparse	—	277	Gravina	33	32	Sciarrà San Giovanni	260	151
CASTIGLIONE DI SICILIA	<u>3233</u> 68	7.525	Lebrino	65	131	Case sparse	—	1.915
CASTIGLIONE DI SICILIA	<u>822</u> 358	4.488	Masseria Raddusa	5	44	GRAMMICHELE	<u>551</u> 190	14.486
Castiglione di Sicilia *	621	4.430	Mignana	160	303	GRAMMICHELE	<u>551</u> 190	14.486
Case sparse	—	58	Pulacara	131	29	Grammichele *	520	14.313
MANGANIELLO	<u>750</u> 211	350	San Giorgio	135	21	Case sparse	—	173
Manganiello	297	153	San Teodoro Alto	88	38	GRAVINA DI CATANIA	<u>400</u> 180	2.972
Ficarazzi	221	45	San Teodoro Basso	73	67	GRAVINA DI CATANIA	<u>400</u> 180	2.972
Volta Pafumi	250	109	Scia	1	57	Gravina di Catania *	355	2.779
Case sparse	—	43	Stazione di Passo Martino	9	23	Contrada Carrubella	200	22
MITOGIO	<u>826</u> 68	358	Vaccarizzo	1	29	Case sparse	—	171
Mitogio	125	156	Villaggio Torrisi	30	312	LICODIA EUBEA	<u>910</u> 141	5.133
Castorrrao	90	59	Case sparse	—	1.389	LICODIA EUBEA	<u>910</u> 141	5.133
Case sparse	—	143	SAN GIOVANNI GALERMO	<u>380</u> 240	2.632	Licodia Eubea *	600	4.598]
MONTE ETNA (a)	<u>3233</u> 628	—	San Giovanni Galermo	315	2.632	Le Botteghe (g)	286	242
PASSOPISCIARO	<u>1377</u> 513	938	Case sparse	—	—	Case sparse	—	293
Passopisciaro	653	752	FIUMEFREDDO DI SICILIA	<u>289</u> 0	6.335	LINGUAGLOSSA	<u>2847</u> 457	6.158
Case sparse	—	186	FIUMEFREDDO DI SICILIA	<u>289</u> 0	6.335	LINGUAGLOSSA	<u>1412</u> 457	6.158
PIETRAMARINA	<u>665</u> 446	204	Fiumefreddo di Sicilia *	62	6.033	Linguaglossa *	550	5.867
Pietramarina	562	118	Civi-Passagliastro (c)	125	83	Catena	617	213
Case sparse	—	86	Ponte Boria (d)	113	42	Case sparse	—	78
ROVITTELLO	<u>1400</u> 591	280	Case sparse	—	177	PINETA RAGABO (a)	<u>2847</u> 1100	—
Rovittello	675	198	GIARRE	<u>601</u> 15	20.259	MALETTO	<u>3228</u> 865	4.530
Moscamento	664	28	CARRUBA	<u>238</u> 57	1.082	MALETTO	<u>1500</u> 865	4.530
Case sparse	—	54	Carruba (e)	87	356	Maletto *	960	4.497
SOLICCHIATA	<u>1300</u> 575	907	San Leonardello	151	281	Case sparse	—	33
Solicchiata	721	716	Cutuli	158	35	MONTE GUARDIRAZZI (a)	<u>2015</u> 1225	—
Case sparse	—	191	Spinoti	93	103	MONTE SCAVO (h)	<u>3228</u> 1725	—
			Zummo	173	48			
			Case sparse	—	259			
			Altarello (e)	83	262			
			Giarre* (f)	81	11.859			
			Macchia	170	2.730			
			San Giovanni	319	1.196			
			Trepunti	168	646			
			Cerza Spirdo	226	14			
			Ciapparo	307	66			
			Codavolpe	186	97			
			Fondo Macchia	220	21			
			Paoli	325	15			

(a) Frazione speciale: montagna disabitata. — (b) Nucleo diviso con il comune di San Gregorio di Catania. — (c) Nucleo diviso con il comune di Mascali. — (d) Nucleo diviso con il comune di Calatabiano. — (e) Centro diviso con il comune di Riposto. — (f) Centro che si estende nel comune di Mascali. — (g) Nucleo diviso con il comune di Caltagirone. — (h) Frazione speciale: montagna disabitata; territorio in contestazione con il comune di Bronte.

Segue Tav. 2 — *Altitudine e popolazione residente dei comuni, delle frazioni geografiche e delle località abitate*

COMUNI FRAZIONI GEOGRAFICHE LOCALITÀ ABITATE			COMUNI FRAZIONI GEOGRAFICHE LOCALITÀ ABITATE			COMUNI FRAZIONI GEOGRAFICHE LOCALITÀ ABITATE		
ALTI- TUDINE	POPOLA- ZIONE		ALTI- TUDINE	POPOLA- ZIONE		ALTI- TUDINE	POPOLA- ZIONE	
<i>m</i>			<i>m</i>			<i>m</i>		
MASCALI (a)	970	8.998	MASCALUCIA	680	3.580	MISTERBIANCO	332	15.547
	0			330			23	
FONDACHELLO	37	764	MASCALUCIA	680	3.580	Misterbianco *	213	14.331
	0			330		Lineri	170	551
Fondachello	3	471	Mascalucia *	420	2.945	Piano Tavola II	254	80
Anguillara	6	13	Massa Annunziata	540	203	San Nullo	190	64
Malasorba	29	37	Nicolosi (e)	698	47	Case sparse	—	521
Case sparse	—	243	Sciara	442	385	MOTTA SANT'ANASTASIA	325	5.909
			Case sparse	—	—		20	
MASCALI	150	4.917	MILITELLO IN VAL DI CA- TANIA	660	11.272	FIUMAZZO - FONTANAZZA (h)	22	—
	0			100			20	
Carrabba	16	760	MILITELLO IN VAL DI CATANIA	660	11.272	Case sparse	—	—
Giarre (Pagliara) (b)	81	42		100				
Mascali *	18	3.012	Militello in Val di Catania *	413	11.144	MOTTA SANT'ANASTASIA	325	5.909
Sant'Antonino	112	221	Case sparse	—	128		25	
Civi-Passagliastro (c)	125	140	MILO (f)	1804	1.659	Motta Sant'Anastasia *	275	5.671
Cutula	132	19		300		Case sparse	—	238
Nespole	27	39	MILO - FORNAZZO	1100	1.659	NICOLOSI (i)	3242	3.701
Sant'Anna	2	264		300			590	
Case sparse	—	420	Fornazzo	824	290	MONTAGNOLA (g)	3242	—
NUNZIATA	448	1.387	Milo *	750	961		2100	
	112		Caselle	750	188	NICOLOSI	2100	3.701
Nunziata	186	1.158	Praino	650	80		590	
Santa Lucia	200	42	Salice	612	77	Nicolosi * (l)	698	3.701
Timpa	311	20	Villa Nicolosi	650	17	Case sparse	—	—
Case sparse	—	167	Case sparse	—	46	PALAGONIA	497	13.898
PORTOSALVO	525	451	ZONA BOSCHIVO -LAVICA (g)	1804	—		34	
	121			933		PALAGONIA	497	13.898
Portosalvo	181	155	MINEO	670	8.783		34	
Case sparse	—	296		72		Palagonia *	200	13.884
PUNTALAZZO	970	695	BORGO PIETRO LUPO	662	373	Case sparse	—	14
	400			72		PATERNÒ	2845	42.935
Puntalazzo	577	333	Borgo Pietro Lupo	207	104		34	
Montargano	656	139	Case sparse	—	269	MONTE ETNA (g)	2845	—
Monteleonoti	562	21	MINEO	670	8.410		1875	
Pietrafucile	775	22		85		PATERNÒ	580	40.899
Taverna	725	60	Mineo *	511	8.260		34	
Case sparse	—	120	Case sparse	—	150	Paternò *	225	39.912
SANTA VENERA	650	650	MIRABELLA IMBACCARI	581	8.693	Gerbini (m)	62	17
	141			240		Scalilli	340	48
Fermata Santa Venera	270	46	MIRABELLA IMBACCARI	581	8.693	Sferro	79	89
Santa Venera	213	559		240		Case sparse	—	833
Case sparse	—	45	Mirabella Imbaccari *	518	8.693	RAGALNA	1875	2.036
TAGLIABORSA (d)	252	134	Case sparse	—	—		480	
	214		MISTERBIANCO	332	15.554	Ragalna Est	834	425
Tagliaborsa	222	134		23		Ragalna Ovest	730	973
Case sparse	—	—	CONTRADA ALCALÀ (h)	80	7	Case Ardizzone	958	104
				70		Case Leonardi	615	51
			Case sparse	—	7	Case Mazzaglia	615	55

(a) Vedi comune di Riposto per territorio in contestazione. — (b) Centro diviso con il comune di Giarre. — (c) Nucleo diviso con il comune di Fiumefreddo di Sicilia. — (d) Isola amministrativa. — (e) Centro diviso con il comune di Nicolosi; l'altitudine si riferisce al luogo di raccolta che trovasi in quest'ultimo comune. — (f) Vedi comune di Sant'Alfio per territorio in contestazione. — (g) Frazione speciale: montagna disabitata. — (h) Frazione speciale: isola amministrativa. — (i) Vedi comuni di Pedara e Zafferana Etnea per territorio in contestazione. — (l) Centro che si estende nel comune di Mascalucia. — (m) Nucleo speciale: stazione ferroviaria.

Segue Tav. 2 — Altitudine e popolazione residente dei comuni, delle frazioni geografiche e delle località abitate

COMUNI FRAZIONI GEOGRAFICHE LOCALITÀ ABITATE	ALTI- TUDINE m	POPOLA- ZIONE	COMUNI FRAZIONI GEOGRAFICHE LOCALITÀ ABITATE	ALTI- TUDINE m	POPOLA- ZIONE	COMUNI FRAZIONI GEOGRAFICHE LOCALITÀ ABITATE	ALTI- TUDINE m	POPOLA- ZIONE
Case Sutera	600	50	RAMACCA	560	10.450	RIPOSTO	88	9.887
Contrada Eredità	950	26		27			0	
Masseria Luogogrande	900	33	ALBOSPINO (g)	509	52	Altarello (m)	83	62
Rione Bitto	845	178		107		Riposto *	6	9.133
Villaggio San Francesco (a)	750	2	Case sparse	—	52	Quartirello	27	309
Case sparse	—	139				Case sparse	—	383
			LIBERTINIA	518	537	ROVETTAZZO (n)	167	307
PEDARA (b)	1450	3.658		177			60	
	435		Libertinia	303	384	Ciunco	140	48
CONTRADA ARENA (c)	770	—	Cugno Carello	250	22	Rovettazzo	135	36
	610		Mandre Bianche	321	100	Case sparse	—	223
Case sparse	—	—	Case sparse	—	31			
PASSO CANNELLI (c)	1450	—				TORRE ARCHIRAFI	65	1.111
	1120		RAMACCA	560	9.778		0	
Case sparse	—	—		44		Torre Archirafi	5	882
			Ramacca *	266	9.196	Cozzi	50	47
PEDARA	1450	3.658	Case sparse	—	582	Case sparse	—	182
	435							
Pedara *	610	3.593	SCIARA DI GUARNE (h)	101	83	TORRE MALORATO (o)	21	—
Trecastagni (d)	586	18		27			0	
Tarderìa (e)	890	10	Case sparse	—	83	Case sparse	—	—
Case sparse	—	37						
			RANDAZZO	3230	12.701	ZUMMO	151	51
PIEDIMONTE ETNEO	2825	5.011		282			51	
	130		BAIARDO (i)	1480	—	Mangano (p)	150	20
MONTE FRUMENTO DELLE CON- CAZZE (f)	2825	—	Case sparse	—	—	Case sparse	—	31
	1050							
PIEDIMONTE ETNEO	748	4.324	LAVE STERILI (f)	3230	—	SAN CONO	646	3.306
	130			975			423	
Piedimonte Etneo *	348	3.505	MONTELAGUARDIA	1325	303	SAN CONO	646	3.306
				563		San Cono *	525	3.293
Bardelle Inferiore	235	19	Montelaguardia	730	153	Case sparse	—	13
Bardelle Superiore	275	48	Case sparse	—	150			
Millicucco	516	39				SAN GIOVANNI LA PUNTA	440	4.884
Quartiere Notara	319	136	RANDAZZO	1666	12.398		180	
Terremorte	491	67		600		SAN GIOVANNI LA PUNTA	440	4.884
Zappello di Campagna	404	69	Randazzo *	765	12.108		180	
Case sparse	—	441	Case del Flascio	892	28	San Giovanni La Punta * (q)	347	3.420
			Masseria Cannata I (e)	1162	36	Trappeto	314	525
PRESA	1225	687	Murazorrotto	812	94	Fisichelli	400	121
	475		Case sparse	—	132	Morgioni (r)	334	71
Presa	584	391				Pietra dell'Ovo-Badia	265	62
Vena	735	223	SPANÒ (l)	807	—	Santa Lucia Stazione	360	207
Case sparse	—	73		282		Case sparse	—	478
			Case sparse	—	—			
RADDUSA	518	5.138				SANGREGORI DI CATANIA	368	2.893
	213		RIPOSTO	167	12.348		110	
RADDUSA	518	5.138		0		SAN GREGORIO DI CATANIA	368	2.893
	213		CARRUBA	108	992		110	
Raddusa *	350	4.895		0		San Gregorio di Catania *	321	2.351
Cannellara	298	19	Carruba (m)	87	399	Badalà (s)	150	74
Desticella	340	23	Archi	55	65	Cezza (t)	130	156
Libra	490	21	Malpassoti	100	105	Morgioni (u)	334	16
San Nicola	364	150	Case sparse	—	423	Motta	180	82
Case sparse	—	30				Case sparse	—	204

(a) Nucleo speciale: convitto. — (b) Vedi comuni di Trecastagni e Zafferana Etnea per territorio in contestazione. — (c) Frazione speciale: territorio in contestazione con il comune di Nicolosi. — (d) Centro diviso con il comune di Trecastagni. — (e) Nucleo speciale montano. — (f) Frazione speciale: montagna disabitata. — (g) Frazione speciale: territorio gravitante sui comuni di Castel di Iudica e Raddusa. — (h) Frazione speciale: territorio gravitante sul comune di Palagonia. — (i) Frazione speciale: territorio gravitante sul comune di Santa Domenica Vittoria (Messina). — (l) Frazione speciale: isola amministrativa. — (m) Centro diviso con il comune di Giarre. — (n) Frazione speciale: territorio gravitante sul comune di Giarre. — (o) Frazione speciale: territorio in contestazione con il comune di Mascali. — (p) Centro diviso con il comune di Aci Reale. — (q) Centro che si estende nel comune di Tremestieri Etneo. — (r) Nucleo diviso con i comuni di San Gregorio di Catania e Valverde. — (s) Nucleo diviso con il comune di Aci Castello. — (t) Nucleo diviso con il comune di Catania. — (u) Nucleo diviso con i comuni di San Giovanni La Punta e Valverde.

Seque Tav. 2 — Altitudine e popolazione residente dei comuni, delle frazioni geografiche e delle località abitate

COMUNI FRAZIONI GEOGRAFICHE LOCALITÀ ABITATE	ALTI- TUDINE m	POPOLA- ZIONE	COMUNI FRAZIONI GEOGRAFICHE LOCALITÀ ABITATE	ALTI- TUDINE m	POPOLA- ZIONE	COMUNI FRAZIONI GEOGRAFICHE LOCALITÀ ABITATE	ALTI- TUDINE m	POPOLA- ZIONE
SANMICHELEDIGANZARIA	791 287	4.702	Luminaria	230	23	VIAGRANDE	700	3.926
SAN MICHELE DI GANZARIA . .	791 287	4.702	Monacella di Sotto	375	16	SAN GIOVANNELLO	700	80
San Michele di Ganzaria * .	490	4.650	San Michele	375	75	San Giovanniello - Fleri (l) .	540	12
Case sparse	—	52	Case sparse	—	1.061	Case sparse	—	68
SAN PIETRO CLARENZA .	520 320	1.469	SCORDIA	335 54	14.443	VIAGRANDE	570 360	3.846
SAN PIETRO CLARENZA	520 320	1.469	SCORDIA	335 54	14.443	Viagrande *	410	3.222
San Pietro Clarenza *	463	1.469	Scordia *	150	14.315	Viscalori	430	188
Case sparse	—	—	Case sparse	—	128	Case Novara - Blandano	460	32
SANT'AGATA LI BATTIATI	350 170	1.031	TRECASTAGNI	1475 430	3.957	Madonna degli Ulivi (m)	480	11
SANT'AGATA LI BATTIATI	350 170	1.031	PIZZILLO - CISTERNA PRAINO (c)	1475 980	—	Paternostro	375	30
San'tAgata Li Battiati * . . .	320	863	Case sparse	—	—	Rinazzo	390	44
Case sparse	—	168	TRECASTAGNI	1428 430	3.957	Velardi	400	55
SANT'ALFIO	3233 325	2.124	Trecastagni * (d)	586	3.665	Case sparse	—	—
SANT'ALFIO	1600 325	2.124	Case sparse	—	292	VIZZINI	919 187	10.806
San'tAlfio *	531	1.802	TREMESTIERI ETNEO	520 70	2.550	Vizzini *	586	10.630
Paoli	465	25	CANALICCHIO (e)	210 70	446	Stazione di Vizzini - Licodia Eubea	578	20
Case sparse	—	297	Nizzeti	80	243	Case sparse	—	156
SERRA DELLE CONCAZZE (a) . . .	2100 1160	—	Pietra dell'Ova	170	106	ZAFFERANA ETNEA	3250 350	5.856
Case sparse	—	—	Carnazza	160	78	CASA DELLO SCIATORE (c)	2525 1350	—
ZONA LAVICA (b)	3233 1050	—	Case sparse	—	19	Case sparse	—	—
SANTA MARIA DI LICODIA	1153 178	6.484	TREMESTIERI ETNEO	520 350	2.104	CISTERNAZZA (o)	3242 2525	—
SANTA MARIA DI LICODIA	1153 178	6.484	Piano	445	465	Case sparse	—	—
Santa Maria di Licodia *	442	6.287	San Giovanni La Punta (f)	347	1	SARRO	1700 350	2.101
Case sparse	—	197	Tremestieri Etneo *	400	1.638	Fleri (p)	540	596
SANTA VENERINA	539 175	6.316	Case sparse	—	—	Pisano	460	365
LINERA	400 175	1.728	VALVERDE	382 230	1.920	Sarro	544	334
Linera	274	1.345	MAUGERI	355 280	352	Albergo Don Bosco (q)	764	16
Chiesa Vecchia	285	106	Maugeri	302	298	Civita	470	81
Case sparse	—	277	Case sparse	—	54	Fortino	518	29
SANTA VENERINA	539 190	4.588	VALVERDE	382 230	1.568	Malopasso	570	206
Dagala	344	400	Valverde *	305	944	Passopomo	402	45
Monacella	451	78	Belfiore	328	47	Pietralunga	535	13
Santa Venerina *	337	2.839	Carminello	340	117	Pisanello	402	35
Acqua Bongiaro	389	52	Casalrosato	300	15	Case sparse	—	381
Ardichetto	341	44	Crocifisso -Nizzeti (g)	250	8	ZAFFERANA ETNEA	1763 380	3.755
			Fontana	316	83	Petrulli	575	80
			Morgioni (h)	334	79	Zafferana Etnea *	574	3.357
			Portiere (i)	260	46	Albergo Airone (q)	725	5
			Seminara	382	24	Cimitero	479	13
			Case sparse	—	205	Primoti	525	11
						Case sparse	—	289
						ZONA LAVICA (b)	3250 925	—

(a) Frazione speciale: territorio in contestazione con il comune di Milo. — (b) Frazione speciale: montagna disabitata. — (c) Frazione speciale: territorio in contestazione con il comune di Pedara. — (d) Centro che si estende nel comune di Pedara. — (e) Isola amministrativa. — (f) Centro diviso con il comune di San Giovanni La Punta; l'altitudine si riferisce al luogo di raccolta che trovasi in quest'ultimo comune. — (g) Nucleo diviso con il comune di Aci Catena. — (h) Nucleo diviso con i comuni di San Giovanni La Punta e San Gregorio di Catania. — (i) Nucleo diviso con il comune di Aci Castello. — (l) Centro diviso con il comune di Zafferana Etnea. — (m) Nucleo speciale: collegio. — (n) Frazione speciale: territorio in contestazione con il comune di Carlentini (Siracusa). — (o) Frazione speciale: territorio in contestazione con il comune di Nicolosi. — (p) Centro diviso con il comune di Viagrande — (q) Nucleo speciale: albergo.

TAV. 3 — Popolazione residente per sesso e stato civile

COMUNI	MASCHI				FEMMINE				TOTALE			
	celibi	coniugati (a)	vedovi (b)	Totale	nubili	conjugate (a)	vedove (b)	Totale	celibi e nubili	coniugati (a)	vedovi (b)	Totale
1. Aci Bonaccorsi	453	440	29	922	463	435	90	988	916	875	119	1.910
2. Aci Castello	2.407	2.080	104	4.591	2.233	2.083	386	4.702	4.640	4.163	490	9.293
3. Aci Catena	2.420	1.836	109	4.365	2.209	1.825	372	4.406	4.629	3.661	481	8.771
4. Acireale	12.048	9.075	491	21.614	11.032	9.098	2.008	22.138	23.080	18.173	2.499	43.752
5. Aci Sant'Antonio	1.345	1.070	61	2.476	1.215	1.062	200	2.477	2.560	2.132	261	4.953
6. Adrano	8.392	7.086	329	15.807	7.316	7.092	1.317	15.725	15.708	14.178	1.646	31.532
7. Belpasso	2.944	2.726	138	5.808	2.751	2.715	597	6.063	5.695	5.441	735	11.871
8. Biancavilla	5.313	4.383	211	9.907	4.838	4.378	887	10.103	10.151	8.761	1.098	20.010
9. Bronte	5.995	4.589	211	10.795	5.331	4.589	904	10.824	11.326	9.178	1.115	21.619
10. Calatabiano	1.473	1.463	53	2.989	1.372	1.471	301	3.144	2.845	2.934	354	6.133
11. Caltagirone	11.499	9.950	480	21.929	10.433	9.991	1.859	22.283	21.932	19.941	2.339	44.212
12. Camporotondo Etneo	218	211	11	440	187	208	53	448	405	419	64	888
13. Castel di Iudica	1.715	1.493	63	3.271	1.323	1.483	250	3.056	3.038	2.976	313	6.327
14. Castiglione di Sicilia	1.847	1.672	95	3.614	1.748	1.702	461	3.911	3.595	3.374	556	7.525
15. Catania	98.318	74.591	3.406	176.315	95.170	75.511	16.932	187.613	193.488	150.102	20.338	363.928
16. Fiumefreddo di Sicilia	1.506	1.518	77	3.101	1.433	1.515	286	3.234	2.939	3.033	363	6.335
17. Giarre	4.956	4.661	243	9.860	4.611	4.721	1.067	10.399	9.567	9.382	1.310	20.259
18. Grammichele	3.558	3.479	216	7.253	3.065	3.457	711	7.233	6.623	6.936	927	14.486
19. Gravina di Catania	707	668	37	1.412	730	666	164	1.560	1.437	1.334	201	2.972
20. Licodia Eubea	1.171	1.280	68	2.519	1.078	1.278	258	2.614	2.249	2.558	326	5.133
21. Linguaglossa	1.603	1.395	107	3.105	1.306	1.398	349	3.053	2.909	2.793	456	6.158
22. Maletto	1.227	994	44	2.265	1.124	987	154	2.265	2.351	1.981	198	4.530
23. Mascali	2.213	2.180	80	4.473	1.983	2.166	376	4.525	4.196	4.346	456	8.998
24. Mascalucia	883	776	61	1.720	852	788	220	1.860	1.735	1.564	281	3.580
25. Militello in Val di Catania	2.866	2.617	178	5.661	2.409	2.608	594	5.611	5.275	5.225	772	11.272
26. Milo	411	397	30	838	349	396	76	821	760	793	106	1.659
27. Mineo	2.326	1.968	154	4.448	2.018	1.944	373	4.335	4.344	3.912	527	8.783
28. Mirabella Imbaccari	2.372	1.901	107	4.380	2.040	1.925	348	4.313	4.412	3.826	455	8.693
29. Misterbianco	4.042	3.578	192	7.812	3.510	3.555	677	7.742	7.552	7.133	869	15.554
30. Motta Sant'Anastasia	1.433	1.457	64	2.954	1.209	1.451	295	2.955	2.642	2.908	359	5.909
31. Nicolosi	917	867	47	1.831	805	850	215	1.870	1.722	1.717	262	3.701
32. Palagonia	4.031	2.991	149	7.171	3.269	2.963	495	6.727	7.300	5.954	644	13.898
33. Paternò	11.861	9.493	404	21.758	10.011	9.466	1.700	21.177	21.872	18.959	2.104	42.935
34. Pedara	942	807	41	1.790	880	811	177	1.868	1.822	1.618	218	3.658
35. Piedimonte Etneo	1.120	1.206	78	2.404	1.121	1.214	272	2.607	2.241	2.420	350	5.011
36. Raddusa	1.497	1.116	41	2.654	1.193	1.104	187	2.484	2.690	2.220	228	5.138
37. Ramacca	3.027	2.314	99	5.440	2.293	2.320	397	5.010	5.320	4.634	496	10.450
38. Randazzo	3.189	2.963	128	6.280	2.870	2.958	593	6.421	6.059	5.921	721	12.701
39. Riposto	3.280	2.768	111	6.159	2.778	2.781	630	6.189	6.058	5.549	741	12.348
40. San Cono	892	737	32	1.661	782	744	119	1.645	1.674	1.481	151	3.306
41. San Giovanni la Punta	1.254	1.127	50	2.431	1.117	1.139	197	2.453	2.371	2.266	247	4.884
42. San Gregorio di Catania	793	625	35	1.453	690	614	126	1.430	1.483	1.239	161	2.883
43. San Michele di Ganzaria	1.229	1.084	47	2.360	1.036	1.092	214	2.342	2.265	2.176	261	4.702
44. San Pietro Clarenza	390	333	18	741	315	329	84	728	705	662	102	1.469
45. Sant'Agata li Battiati	281	223	17	521	239	225	46	510	520	448	63	1.031
46. Sant'Alfio	459	522	45	1.026	402	531	165	1.098	861	1.053	210	2.124
47. Santa Maria di Licodia	1.597	1.559	84	3.240	1.418	1.544	282	3.244	3.015	3.103	366	6.484
48. Santa Venerina	1.628	1.469	86	3.183	1.346	1.480	307	3.133	2.974	2.949	393	6.316
49. Scordia	4.131	3.093	172	7.396	3.408	3.070	569	7.047	7.539	6.163	741	14.443
50. Trecastagni	962	905	57	1.924	934	895	204	2.033	1.896	1.800	261	3.957
51. Tremestieri Etneo	652	583	30	1.265	580	583	122	1.285	1.232	1.166	152	2.550
52. Valverde	479	427	33	939	474	421	86	981	953	848	119	1.920
53. Viagrande	969	893	52	1.914	957	892	163	2.012	1.926	1.785	215	3.926
54. Vizzini	2.639	2.520	176	5.335	2.335	2.532	604	5.471	4.974	5.052	780	10.806
55. Zafferana Etnea	1.460	1.411	79	2.950	1.198	1.408	300	2.906	2.658	2.819	379	5.856
PROVINCIA	237.340	193.570	9.560	440.470	217.789	194.464	40.819	453.072	455.129	388.034	50.379	893.542

(a) Compresi i separati legalmente. — (b) Compresi i divorziati.

TAV. 4 — Popolazione residente per sesso e classe di età

A - TOTALE

C O M U N I	C L A S S I D I E T À (anni)															T O T A L E
	Fino a 6	6-14	14-21	21-25	25-30	30-35	35-40	40-45	45-50	50-55	55-60	60-65	65-70	70-75	oltre 75	
1. Aci Bonaccorsi	206	251	173	125	138	123	151	86	130	135	83	93	68	60	88	1.910
2. Aci Castello	1.124	1.362	1.012	591	749	687	676	500	574	475	409	322	276	235	301	9.293
3. Aci Catena	1.257	1.374	950	537	689	628	568	395	469	420	387	343	274	230	250	8.771
4. Acireale	5.431	6.953	4.715	2.662	3.101	3.211	3.001	2.052	2.540	2.264	1.917	1.704	1.429	1.254	1.518	43.752
5. Aci Sant'Antonio	585	770	504	315	374	371	327	241	271	288	215	200	166	154	172	4.953
6. Adrano	4.462	5.263	2.905	2.034	2.567	2.350	2.273	1.420	1.631	1.571	1.361	1.149	962	621	963	31.532
7. Belpasso	1.328	1.625	1.130	742	898	862	768	602	746	731	605	504	458	373	499	11.871
8. Biancavilla	2.578	3.204	1.917	1.332	1.676	1.468	1.432	838	1.070	1.102	919	804	648	425	597	20.010
9. Bronte	2.910	3.736	2.152	1.283	1.551	1.571	1.587	1.010	1.158	1.094	896	805	677	530	659	21.619
10. Calatabiano	749	908	597	338	460	445	419	299	350	327	326	268	233	167	247	6.133
11. Caltagirone	5.458	6.688	4.759	2.769	3.170	3.287	3.072	2.178	2.597	2.590	1.979	1.594	1.317	1.223	1.531	44.212
12. Camporotondo Etneo	96	115	76	56	70	83	56	41	50	49	38	33	46	38	41	888
13. Castel di Iudica	851	1.069	659	372	448	437	461	294	400	308	292	215	191	139	191	6.327
14. Castiglione di Sicilia	778	1.136	656	441	517	549	551	398	498	409	397	389	261	241	304	7.525
15. Catania	46.591	57.870	42.983	22.652	27.308	26.477	25.454	18.837	21.090	19.170	15.342	12.774	10.145	8.067	9.168	363.928
16. Fiumefreddo di Sicilia	769	905	639	331	463	482	463	337	388	372	303	273	243	148	219	6.335
17. Giarre	2.353	2.811	2.097	1.189	1.570	1.398	1.411	946	1.264	1.242	1.020	891	706	624	737	20.259
18. Grammichele	1.616	2.094	1.407	846	999	1.068	1.068	698	872	868	731	659	540	412	608	14.486
19. Gravina di Catania	391	453	271	167	264	242	213	132	147	150	141	113	100	87	101	2.972
20. Licodia Eubea	559	704	464	290	384	333	345	288	315	309	249	253	202	187	251	5.133
21. Linguaglossa	602	813	652	349	429	425	434	313	437	373	322	289	245	196	279	6.158
22. Maletto	723	794	487	282	338	311	310	176	215	220	188	135	106	93	152	4.530
23. Mascali	1.167	1.275	862	528	694	671	609	420	558	502	469	396	311	236	300	8.998
24. Mascalucia	388	448	342	204	271	263	272	186	227	194	169	163	140	118	195	3.580
25. Militello in Val di Catania	1.201	1.555	1.247	648	779	841	794	518	664	681	543	463	412	392	534	11.272
26. Milo	171	237	148	112	103	116	127	97	113	99	68	88	67	59	54	1.659
27. Mineo	1.030	1.381	932	548	600	651	621	380	498	461	431	385	323	210	332	8.783
28. Mirabella Imbaccari	1.270	1.521	973	619	599	593	560	437	435	409	325	275	242	185	250	8.693
29. Misterbianco	1.995	2.441	1.560	941	1.201	1.161	1.110	778	883	875	629	553	513	422	492	15.554
30. Motta Sant'Anastasia	630	936	553	341	445	396	425	285	382	353	243	245	238	207	230	5.909
31. Nicolosi	415	445	331	234	281	299	282	186	260	233	184	151	130	124	146	3.701
32. Palagonia	2.176	2.293	1.535	941	1.114	995	952	560	679	689	533	436	341	292	362	13.898
33. Paternò	6.104	7.129	4.227	2.777	3.518	3.251	3.158	1.908	2.220	2.169	1.877	1.433	1.223	857	1.084	42.935
34. Pedara	378	482	352	214	252	256	262	193	242	230	204	189	143	117	144	3.658
35. Piedimonte Etneo	551	677	459	292	318	334	344	236	337	283	273	271	214	181	241	5.011
36. Raddusa	733	981	577	354	353	350	318	256	275	261	190	164	133	81	112	5.138
37. Ramacca	1.626	1.865	1.126	638	718	741	702	490	502	549	402	345	251	223	272	10.450
38. Randazzo	1.493	1.856	1.238	754	910	980	889	554	734	704	646	608	523	373	439	12.701
39. Riposto	1.445	1.746	1.414	758	918	847	794	623	750	730	565	546	457	357	398	12.348
40. San Cono	424	566	370	227	240	232	240	156	172	185	148	118	106	50	72	3.306
41. San Giovanni la Punta	622	705	434	272	403	400	382	242	266	260	215	216	168	145	154	4.884
42. San Gregorio di Catania	315	396	322	202	244	218	182	142	188	188	123	102	86	87	88	2.883
43. San Michele di Ganzaria	567	783	504	342	326	318	317	230	269	236	216	162	144	130	158	4.702
44. San Pietro Clarenza	167	223	141	91	109	116	81	72	90	83	58	64	63	41	70	1.469
45. Sant'Agata li Battiati	100	155	113	70	85	89	65	50	70	57	37	45	31	32	32	1.031
46. Sant'Alfio	221	278	173	98	143	155	155	106	136	132	98	132	92	99	106	2.124
47. Santa Maria di Licodia	834	1.027	524	360	468	486	482	296	375	385	332	300	224	166	225	6.484
48. Santa Venerina	716	885	611	423	439	467	407	307	371	351	288	298	244	222	287	6.316
49. Scordia	2.087	2.482	1.704	870	1.015	1.073	904	701	740	682	566	464	367	345	443	14.443
50. Trecastagni	451	561	378	245	285	291	295	170	263	228	208	153	156	115	158	3.957
51. Tremestieri Etneo	351	350	251	155	197	213	147	117	149	143	118	104	93	76	86	2.550
52. Valverde	201	289	190	117	139	155	161	98	116	107	83	73	68	67	56	1.920
53. Viagrande	422	599	381	233	295	302	284	171	242	222	186	191	129	122	147	3.926
54. Vizzini	1.152	1.543	1.122	629	702	713	758	540	641	691	511	496	431	420	457	10.806
55. Zafferana Etnea	636	756	594	362	411	384	424	283	371	337	302	300	275	190	231	5.856
PROVINCIA	113.456	139.764	96.893	55.302	66.738	65.165	62.543	43.869	51.430	48.176	39.360	33.739	27.631	22.245	27.231	893.542

Segue Tav. 4 — Popolazione residente per sesso e classe di età

B - MASCHI

C O M U N I	C L A S S I D I E T À (anni)														T O T A L E	
	Fino a 6	6-14	14-21	21-25	25-30	30-35	35-40	40-45	45-50	50-55	55-60	60-65	65-70	70-75		oltre 75
1. Aci Bonaccorsi	102	133	75	69	68	56	70	40	64	71	42	40	25	27	40	922
2. Aci Castello	552	652	512	305	406	340	324	223	293	254	217	152	126	96	139	4.591
3. Aci Catena	635	712	471	285	355	319	279	190	211	208	195	166	125	105	109	4.365
4. Acireale	2.793	3.643	2.454	1.393	1.590	1.552	1.437	926	1.222	1.079	969	762	634	524	636	21.614
5. Aci Sant'Antonio	287	414	252	167	185	179	175	116	128	130	116	89	83	72	83	2.476
6. Adrano	2.388	2.738	1.455	983	1.288	1.164	1.124	659	802	803	708	517	437	287	454	15.807
7. Belpasso	708	789	554	380	469	407	384	273	362	346	302	228	209	162	235	5.808
8. Biancavilla	1.312	1.622	1.006	650	848	714	649	402	531	542	481	387	298	190	275	9.907
9. Bronte	1.531	1.880	1.141	652	753	774	776	448	571	560	448	387	298	239	337	10.795
10. Calatabiano	394	441	286	186	232	207	216	150	165	153	155	135	88	78	103	2.989
11. Caltagirone	2.792	3.397	2.456	1.377	1.559	1.579	1.482	1.069	1.250	1.300	965	730	619	583	771	21.929
12. Camporotondo Etneo	41	62	40	30	36	45	31	16	25	17	23	17	17	19	21	440
13. Castel di Iudica	460	561	346	201	222	198	249	153	199	165	155	110	89	66	97	3.271
14. Castiglione di Sicilia	389	565	338	218	271	276	246	187	235	196	174	189	109	105	116	3.614
15. Catània	24.183	29.292	21.756	11.224	13.272	12.553	11.877	8.916	10.000	9.039	7.188	5.733	4.409	3.269	3.604	176.315
16. Fiumefreddo di Sicilia	385	451	305	172	237	225	216	166	199	188	136	132	127	57	105	3.101
17. Giarre	1.206	1.435	1.050	556	821	672	689	406	616	623	477	428	307	252	322	9.860
18. Grammichele	836	1.062	736	426	476	546	510	344	447	439	367	306	245	184	329	7.253
19. Gravina di Catània	196	203	124	79	142	119	109	70	68	71	67	41	49	32	42	1.412
20. Licodia Eubea	269	353	235	135	199	142	177	147	152	154	122	128	90	85	131	2.519
21. Linguaglossa	353	452	343	185	209	215	210	130	215	178	146	142	119	80	128	3.105
22. Maletto	356	405	233	143	179	152	167	80	109	113	93	74	37	44	80	2.265
23. Mascali	578	644	458	290	329	350	291	193	284	240	238	194	149	107	128	4.473
24. Mascalucia	219	224	168	94	129	122	135	78	104	99	84	70	45	55	94	1.720
25. Militello in Val di Catània	644	797	652	345	405	432	344	261	332	327	278	231	185	180	248	5.661
26. Milo	88	108	82	62	50	61	66	44	58	55	27	46	34	29	28	838
27. Mineo	519	719	458	278	318	353	285	184	245	234	224	195	160	95	181	4.448
28. Mirabella Imbaccari	639	806	508	310	283	294	289	206	223	203	162	141	95	89	132	4.380
29. Misterbianco	1.023	1.282	799	468	607	582	539	376	433	455	326	256	237	194	235	7.812
30. Motta Sant'Anastasia	320	521	269	169	206	218	200	150	166	175	128	128	90	109	105	2.954
31. Nicolosi	233	238	158	113	131	164	132	80	129	118	85	73	60	51	66	1.831
32. Palagonia	1.105	1.245	804	495	544	530	472	275	355	353	280	232	162	131	188	7.171
33. Paternò	3.179	3.623	2.215	1.458	1.779	1.635	1.557	922	1.115	1.118	928	697	595	422	515	21.758
34. Pedara	201	247	178	109	131	123	125	85	107	112	100	88	69	47	68	1.790
35. Piedimonte Etneo	273	346	209	152	166	153	160	116	159	125	140	119	93	72	121	2.404
36. Raddusa	384	507	304	181	194	183	154	124	141	129	103	83	63	45	59	2.654
37. Ramacca	868	985	591	338	353	402	363	263	248	291	197	179	111	119	132	5.440
38. Randazzo	774	955	651	391	452	471	434	274	357	329	332	268	229	155	208	6.280
39. Riposto	778	900	746	388	478	432	398	305	358	353	283	246	165	162	167	6.159
40. San Cono	223	289	177	116	115	125	117	66	91	96	74	52	55	20	45	1.661
41. San Giovanni la Punta	326	384	231	130	204	188	187	117	140	110	103	89	77	67	78	2.431
42. San Gregorio di Catània	159	215	185	107	109	119	77	70	97	92	58	49	36	40	40	1.453
43. San Michele di Ganzaria	294	380	268	183	161	161	156	111	141	127	112	69	65	54	78	2.360
44. San Pietro Clarenza	91	119	76	38	66	59	37	38	34	40	30	38	28	18	29	741
45. Sant'Agata li Battiati	49	81	65	37	45	47	31	16	40	30	20	17	15	13	15	521
46. Sant'Alfio	115	141	88	49	69	82	70	53	73	61	51	55	40	34	45	1.026
47. Santa Maria di Licodia	426	534	274	176	229	239	226	126	181	195	178	141	121	70	124	3.240
48. Santa Venerina	390	469	337	208	235	235	222	127	178	175	123	139	110	105	130	3.183
49. Scordia	1.067	1.316	922	441	513	535	444	326	388	367	295	241	168	152	221	7.396
50. Trecastragni	226	279	179	132	141	146	143	69	130	117	109	57	63	57	76	1.924
51. Tremestieri Etneo	168	182	122	79	107	116	72	57	79	60	67	49	37	26	44	1.265
52. Valverde	88	147	91	61	69	75	67	56	61	58	36	38	35	32	25	939
53. Viagrande	224	294	177	117	143	156	131	78	120	104	90	93	63	55	69	1.914
54. Vizzini	594	752	561	346	366	337	354	241	319	373	240	238	178	198	238	5.335
55. Zafferana Etnea	332	411	319	195	206	208	204	129	181	153	163	132	116	76	125	2.950
PROVINCIA	58.765	71.402	49.490	27.872	33.150	31.767	29.879	20.727	24.931	23.503	19.210	15.636	12.289	9.635	12.214	440.470

Segue Tav. 4 — Popolazione residente per sesso e classe di età

C - FEMMINE

C O M U N I	C L A S S I D I E T À (anni)														T O T A L E	
	Fino a 6	6-14	14-21	21-25	25-30	30-35	35-40	40-45	45-50	50-55	55-60	60-65	65-70	70-75		oltre 75
1. Aci Bonaccorsi	104	118	98	56	70	67	81	46	66	64	41	53	43	33	48	988
2. Aci Castello	572	710	500	286	343	347	352	277	281	221	192	170	150	139	162	4.702
3. Aci Catena	622	662	479	252	334	309	289	205	258	212	192	177	149	125	141	4.406
4. Acireale	2.638	3.310	2.261	1.269	1.511	1.659	1.564	1.126	1.318	1.185	948	942	795	730	882	22.138
5. Aci Sant'Antonio	298	356	252	148	189	192	152	125	143	158	99	111	83	82	89	2.477
6. Adrano	2.074	2.525	1.450	1.051	1.279	1.186	1.149	761	829	768	653	632	525	334	509	15.725
7. Belpasso	620	836	576	362	429	455	384	329	384	385	303	276	249	211	264	6.063
8. Biancavilla	1.266	1.582	911	682	828	754	783	436	539	560	438	417	350	235	322	10.103
9. Bronte	1.379	1.856	1.011	631	798	797	811	562	587	534	448	418	379	291	322	10.824
10. Calatabiano	355	467	311	152	228	238	203	149	185	174	171	133	145	89	144	3.144
11. Caltagirone	2.666	3.291	2.303	1.392	1.611	1.708	1.590	1.109	1.347	1.290	1.014	864	698	640	760	22.283
12. Camporotondo Etneo	55	53	36	26	34	38	25	25	25	32	15	16	29	19	20	448
13. Castel di Iudica	391	508	313	171	226	239	212	141	201	143	137	105	102	73	94	3.056
14. Castiglione di Sicilia	389	571	318	223	246	273	305	211	263	213	223	200	152	136	188	3.911
15. Catània	22.408	28.578	21.227	11.428	14.036	13.924	13.577	9.921	11.090	10.131	8.154	7.041	5.736	4.798	5.564	187.613
16. Fiumefreddo di Sicilia	384	454	334	159	226	257	247	171	189	184	167	141	116	91	114	3.234
17. Giarre	1.147	1.376	1.047	633	749	726	722	540	648	619	543	463	399	372	415	10.399
18. Grammichele	780	1.032	671	420	523	522	558	354	425	429	364	353	295	228	279	7.233
19. Gravina di Catània	195	250	147	88	122	123	104	62	79	79	74	72	51	55	59	1.560
20. Licodia Eubea	290	351	229	155	185	191	168	141	163	155	127	125	112	102	120	2.614
21. Linguaglossa	249	361	309	164	220	210	224	183	222	195	176	147	126	116	151	3.053
22. Maletto	367	389	254	139	159	159	143	96	106	107	95	61	69	49	72	2.265
23. Mascali	589	631	404	238	365	321	318	227	274	262	231	202	162	129	172	4.525
24. Mascalucia	169	224	174	110	142	141	137	108	123	95	85	93	95	63	101	1.860
25. Militello in Val di Catània	557	758	595	303	374	409	450	257	332	354	265	232	227	212	286	5.611
26. Milo	83	129	66	50	53	55	61	53	55	44	41	42	33	30	26	821
27. Mineo	511	662	474	270	282	298	336	196	253	227	207	190	163	115	151	4.335
28. Mirabella Imbaccari	631	715	465	309	316	299	271	231	212	206	163	134	147	96	118	4.313
29. Misterbianco	972	1.159	761	473	594	579	571	402	450	420	303	297	276	228	257	7.742
30. Motta Sant'Anastasia	310	415	284	172	239	178	225	135	216	178	115	117	148	98	125	2.955
31. Nicolosi	182	207	173	121	150	135	150	106	131	115	99	78	70	73	80	1.870
32. Palagonia	1.071	1.048	731	446	570	465	480	285	324	336	253	204	179	161	174	6.727
33. Paternò	2.925	3.506	2.012	1.319	1.739	1.616	1.601	986	1.105	1.051	949	736	628	435	569	21.177
34. Pedara	177	235	174	105	121	133	137	108	135	118	104	101	74	70	76	1.868
35. Piedimonte Etneo	278	331	250	140	152	181	184	120	178	158	133	152	121	109	120	2.607
36. Raddusa	349	474	273	173	159	167	164	132	134	132	87	81	70	36	53	2.484
37. Ramacca	758	880	535	300	365	339	339	227	254	258	205	166	140	104	140	5.010
38. Randazzo	719	901	587	363	458	509	455	280	377	375	314	340	294	218	231	6.421
39. Riposto	667	846	668	370	440	415	396	318	392	377	282	300	292	195	231	6.189
40. San Cono	201	277	193	111	125	107	123	90	81	89	74	66	51	30	27	1.645
41. San Giovanni la Punta	296	321	203	142	199	212	195	125	126	150	112	127	91	78	76	2.453
42. San Gregorio di Catània	156	181	137	95	135	99	105	72	91	96	65	53	50	47	48	1.430
43. San Michele di Ganzaria	273	403	236	159	165	157	161	119	128	109	104	93	79	76	80	2.342
44. San Pietro Clarenza	76	104	65	53	43	57	44	34	56	43	28	26	35	23	41	728
45. Sant'Agata li Battiati	51	74	48	33	40	42	34	34	30	27	17	28	16	19	17	510
46. Sant'Alfio	106	137	85	49	74	73	85	53	63	71	47	77	52	65	61	1.098
47. Santa Maria di Licodia	408	493	250	184	239	247	256	170	194	190	154	159	103	96	101	3.244
48. Santa Venerina	326	416	274	215	204	232	185	180	193	176	165	159	134	117	157	3.133
49. Scordia	1.020	1.166	782	429	502	538	460	375	352	315	271	223	199	193	222	7.047
50. Trecastagni	225	282	199	113	144	145	152	101	133	111	99	96	93	58	82	2.033
51. Tremestieri Etneo	183	168	129	76	90	97	75	60	70	83	51	55	56	50	42	1.285
52. Valverde	113	142	99	56	70	80	94	42	55	49	47	35	33	35	31	981
53. Viagrande	198	305	204	116	152	146	153	93	122	118	96	98	66	67	78	2.012
54. Vizzini	558	791	561	283	336	376	404	299	322	318	271	258	253	222	219	5.471
55. Zafferana Etnea	304	345	275	167	205	176	220	154	190	184	139	168	159	114	106	2.906
PROVINCIA	54.691	68.362	47.403	27.430	33.588	33.398	32.664	23.142	26.499	24.673	20.150	18.103	15.342	12.610	15.017	453.072

TAV. 5 - Popolazione residente in età da

COMUNI	FORNITI DI TITOLO DI STUDIO															
	LAUREA		DIPLOMA										LICENZA SCUOLA MEDIA INFERIORE			
			Maturità classica e scientifica		Abitazione				Altri e non specificati		Totale					
	magistrale				tecnica, profes- sionale, artistica		Totale									
MF	M	MF	M	MF	M	MF	M	MF	M	MF	M	MF	M	MF	M	
1. Aci Bonaccorsi	9	7	7	6	22	5	8	7	30	12	4	—	41	18	51	35
2. Aci Castello	75	64	125	108	128	25	77	73	205	98	35	27	365	233	571	354
3. Aci Catena	66	47	79	68	76	24	16	14	92	38	10	1	181	107	206	135
4. Acireale	725	558	876	676	902	241	240	213	1.142	454	151	39	2.169	1.169	2.812	1.642
5. Aci Sant'Antonio	43	32	47	40	37	8	8	7	45	15	6	3	98	58	197	127
6. Adrano	179	155	277	214	166	70	62	54	228	124	20	9	525	347	991	608
7. Belpasso	67	56	90	76	124	45	55	53	179	98	7	1	276	175	566	331
8. Biancavilla	154	124	192	161	167	74	51	50	218	124	18	3	428	288	704	426
9. Bronte	126	101	116	81	129	38	32	31	161	69	19	2	296	152	657	362
10. Calatabiano	22	19	34	29	43	15	12	12	55	27	8	5	97	61	163	130
11. Caltagirone	416	312	360	266	495	102	532	474	1.027	576	64	14	1.451	856	2.318	1.432
12. Camporotondo Etneo	6	4	5	4	7	4	4	2	11	6	—	—	16	10	38	25
13. Castel di Iudica	9	8	18	12	18	11	6	5	24	16	5	—	47	28	101	75
14. Castiglione di Sicilia	33	32	30	27	60	15	17	16	77	31	4	1	111	59	234	147
15. Catania	8.961	6.600	6.722	4.494	7.331	1.467	5.744	5.011	13.075	6.478	1.256	615	21.053	11.587	36.910	21.129
16. Fiumefreddo di Sicilia	45	37	59	44	71	24	24	23	95	47	16	11	170	102	276	198
17. Giarre	347	263	214	170	378	94	215	182	593	276	105	82	912	528	1.313	825
18. Grammichele	81	65	53	42	96	27	44	35	140	62	26	4	219	108	468	269
19. Gravina di Catania	18	15	17	13	23	4	12	11	35	15	2	1	54	29	111	81
20. Licodia Eubea	30	27	23	18	31	12	9	8	40	20	8	—	71	38	82	54
21. Linguaglossa	59	53	47	32	78	30	30	29	108	59	10	2	165	93	404	246
22. Maletto	10	8	14	10	11	5	4	4	15	9	1	—	30	19	50	42
23. Mascali	36	29	43	36	95	27	55	50	150	77	23	9	216	122	281	200
24. Mascalucia	47	37	49	39	49	13	18	16	67	29	12	8	128	76	166	109
25. Militello in Val di Catania	54	41	70	62	65	15	40	39	105	54	8	1	183	117	446	288
26. Milo	8	7	18	14	13	6	8	8	21	14	3	1	42	29	48	26
27. Mineo	46	39	50	41	89	33	28	26	117	59	6	2	173	102	264	168
28. Mirabella Imbaccari	29	25	30	26	75	26	30	27	105	53	15	—	150	79	284	156
29. Misterbianco	88	74	65	54	102	35	54	47	156	82	17	2	238	138	589	394
30. Motta Sant'Anastasia	26	21	30	26	61	14	29	27	90	41	6	1	126	68	301	196
31. Nicolosi	32	20	15	13	47	12	20	16	67	28	1	—	83	41	139	87
32. Palagonia	43	38	67	62	35	14	39	29	74	43	6	2	147	107	318	219
33. Paternò	300	247	439	356	253	99	116	108	369	207	21	6	829	569	1.921	1.207
34. Pedara	34	30	36	30	39	12	15	14	54	26	1	—	91	56	100	67
35. Piedimonte Etneo	33	28	32	28	59	31	32	30	91	61	15	5	138	94	210	106
36. Raddusa	16	13	26	26	20	12	8	8	28	20	3	—	57	46	73	48
37. Ramacca	21	20	31	25	76	28	22	22	98	50	9	3	138	78	358	250
38. Randazzo	87	78	84	74	101	26	36	32	137	58	12	3	233	135	409	279
39. Riposto	137	104	127	94	198	43	141	116	339	159	221	210	687	463	864	527
40. San Cono	3	3	6	6	19	5	6	5	25	10	3	—	34	16	43	30
41. San Giovanni la Punta	41	34	38	31	49	8	30	27	79	35	18	6	135	72	193	116
42. San Gregorio di Catania	26	25	37	31	33	13	15	13	48	26	2	—	87	57	188	134
43. San Michele di Ganzaria	13	7	11	8	42	18	16	15	58	33	5	1	74	42	178	110
44. San Pietro Clarenza	10	9	9	9	10	—	3	3	13	3	2	—	24	12	59	43
45. Sant'Agata li Battiati	20	18	26	17	12	2	12	9	24	11	2	1	52	29	86	47
46. Sant'Alfo	20	18	9	8	21	8	12	12	33	20	5	1	47	29	57	34
47. Santa Maria di Licodia	35	28	40	34	48	11	15	14	63	25	8	—	111	59	212	141
48. Santa Venerina	42	37	41	31	68	20	36	31	104	51	8	3	153	85	192	129
49. Scordia	44	36	53	48	70	27	47	44	117	71	8	2	178	121	493	343
50. Trecastagni	32	28	36	29	49	11	10	10	59	21	4	2	99	52	145	91
51. Tremestieri Etneo	15	13	20	15	13	3	14	14	27	17	2	1	49	33	98	66
52. Valverde	9	6	22	19	19	6	11	10	30	16	1	—	53	35	57	33
53. Viagrande	50	40	23	14	27	8	14	13	41	21	1	—	65	35	113	63
54. Vizzini	70	58	58	43	114	29	37	37	151	66	11	3	220	112	419	241
55. Zafferana Etnea	37	34	30	23	71	32	26	24	97	56	10	—	137	79	222	146
PROVINCIA	12.985	9.832	11.076	7.963	12.435	2.987	8.197	7.210	20.632	10.197	2.244	1.093	33.952	19.253	58.749	34.767

6 anni in poi per sesso e grado d'istruzione

LICENZA SCUOLA ELEMENTARE				TOTALE				ALFABETI PRIVI DI TITOLO DI STUDIO		ANALFABETI								POPOLAZIONE RESIDENTE IN ETÀ DA 6 ANNI IN POI					
										6 - 14 anni		14 - 65		oltre 65		Totale		TOTALE			di cui da 6 a 14 anni		
MF	M	MF	M	MF	M	MF	M	MF	M	MF	M	MF	M	MF	M	F	MF	M	F	MF			
961	430	1.062	490	409	220	7	4	127	69	99	37	233	110	820	884	1.704	133	118	251				
4.568	2.147	5.579	2.798	1.900	956	19	13	365	167	306	105	690	285	4.039	4.130	8.169	652	710	1.362				
3.734	1.802	4.187	2.091	1.851	955	48	31	1.001	483	427	170	1.476	684	3.730	3.784	7.514	712	662	1.374				
18.586	9.010	24.292	12.379	8.973	4.400	159	78	3.027	1.312	1.870	652	5.056	2.042	18.821	19.500	38.321	3.643	3.310	6.953				
2.429	1.170	2.767	1.387	901	465	29	24	410	207	261	106	700	337	2.189	2.179	4.368	414	356	770				
8.198	3.684	9.893	4.794	10.210	4.987	329	205	5.036	2.731	1.602	702	6.967	3.638	13.419	13.651	27.070	2.738	2.525	5.263				
5.497	2.671	6.406	3.233	2.485	1.189	64	41	870	364	718	273	1.652	678	5.100	5.443	10.543	789	836	1.625				
7.765	3.403	9.051	4.241	3.985	2.066	199	116	3.180	1.719	1.017	453	4.396	2.288	8.595	8.837	17.432	1.622	1.582	3.204				
7.851	3.466	8.930	4.081	5.296	2.641	219	142	3.088	1.821	1.176	579	4.483	2.542	9.264	9.445	18.709	1.880	1.856	3.736				
2.670	1.310	2.952	1.520	1.211	595	26	16	795	339	400	125	1.221	480	2.595	2.789	5.384	441	467	908				
17.273	8.181	21.458	10.781	8.445	4.025	414	218	6.019	2.960	2.418	1.153	8.851	4.331	19.137	19.617	38.754	3.397	3.291	6.688				
462	235	522	274	149	78	8	7	58	24	55	16	121	47	399	393	792	62	53	115				
2.656	1.385	2.813	1.496	1.275	683	20	12	998	478	370	142	1.388	632	2.811	2.665	5.476	561	508	1.069				
2.708	1.283	3.086	1.521	2.388	1.213	33	17	763	312	477	162	1.273	491	3.225	3.522	6.747	565	571	1.136				
144.615	65.036	211.539	104.352	69.280	31.766	2.431	1.268	25.158	11.673	8.929	3.073	36.518	16.014	152.132	165.205	317.337	29.292	28.578	57.870				
2.832	1.330	3.323	1.667	1.202	639	32	14	666	269	343	127	1.041	410	2.716	2.850	5.566	451	454	905				
8.644	3.998	11.216	5.614	3.859	1.849	84	42	1.768	828	979	321	2.831	1.191	8.654	9.252	17.906	1.435	1.376	2.811				
6.386	3.032	7.154	3.474	2.880	1.479	77	50	1.813	988	946	426	2.836	1.464	6.417	6.453	12.870	1.062	1.032	2.094				
1.445	672	1.628	797	544	258	27	10	247	116	135	35	409	161	1.216	1.365	2.581	203	250	453				
2.621	1.245	2.804	1.364	878	453	31	20	521	266	340	147	892	433	2.250	2.324	4.574	353	351	704				
2.704	1.282	3.332	1.674	1.347	693	13	9	448	215	416	161	877	385	2.752	2.804	5.556	452	361	813				
1.540	690	1.630	759	1.132	600	63	28	728	412	254	110	1.045	550	1.909	1.898	3.807	405	389	794				
4.113	2.028	4.646	2.379	1.780	898	21	13	888	421	496	184	1.405	618	3.895	3.936	7.831	644	631	1.275				
1.954	879	2.295	1.101	508	242	20	7	208	92	161	59	389	158	1.501	1.691	3.192	224	224	448				
4.789	2.288	5.472	2.734	2.514	1.285	53	35	1.229	647	803	316	2.085	998	5.017	5.054	10.071	797	758	1.555				
739	374	837	436	357	176	2	1	174	83	118	54	294	138	750	738	1.488	108	129	237				
3.408	1.608	3.891	1.917	2.167	1.139	48	24	1.128	602	519	247	1.695	873	3.929	3.824	7.753	719	662	1.381				
3.480	1.650	3.943	1.910	1.993	1.053	70	38	1.053	572	364	168	1.487	778	3.741	3.682	7.423	806	715	1.521				
6.962	3.431	7.877	4.037	2.570	1.339	127	79	2.078	983	907	351	3.112	1.413	6.789	6.770	13.559	1.282	1.159	2.441				
2.769	1.412	3.222	1.697	1.142	595	8	4	531	224	376	114	915	342	2.634	2.645	5.279	521	415	936				
2.119	993	2.373	1.141	535	293	19	10	166	83	193	71	378	164	1.598	1.688	3.286	238	207	445				
4.468	2.289	4.976	2.653	3.721	2.033	249	156	2.131	954	645	270	3.025	1.380	6.066	5.656	11.722	1.245	1.048	2.293				
14.807	7.046	17.857	9.069	10.727	5.442	401	238	5.954	3.020	1.892	810	8.247	4.068	18.579	18.252	36.831	3.623	3.506	7.129				
1.917	887	2.142	1.040	625	307	2	1	315	159	196	82	513	242	1.589	1.691	3.280	247	235	482				
1.991	924	2.372	1.152	1.231	616	19	4	474	228	364	131	857	363	2.131	2.329	4.460	346	331	677				
1.934	937	2.080	1.044	1.576	841	31	21	531	272	187	92	749	385	2.270	2.135	4.405	507	474	981				
4.255	2.093	4.772	2.441	2.270	1.188	57	31	1.253	710	472	202	1.782	943	4.572	4.252	8.824	985	880	1.865				
5.252	2.529	5.981	3.021	2.559	1.230	53	23	1.779	880	836	352	2.668	1.255	5.506	5.702	11.208	955	901	1.856				
5.223	2.412	6.911	3.506	2.154	1.077	59	33	1.193	573	586	192	1.838	798	5.381	5.522	10.903	900	846	1.746				
1.437	691	1.517	740	857	438	11	5	382	195	115	60	508	260	1.438	1.444	2.882	289	277	566				
2.266	1.080	2.635	1.302	937	490	15	7	432	208	243	98	690	313	2.105	2.157	4.262	384	321	705				
1.419	671	1.720	887	488	252	7	1	224	113	129	41	360	155	1.294	1.274	2.568	215	181	396				
2.005	988	2.270	1.147	977	477	10	8	632	332	246	102	888	442	2.066	2.069	4.135	380	403	783				
795	405	888	469	230	114	14	11	94	39	76	17	184	67	650	652	1.302	119	104	223				
392	202	550	296	301	148	1	—	44	18	35	10	80	28	472	459	931	81	74	155				
1.067	498	1.191	579	326	162	2	2	232	118	152	50	386	170	911	992	1.903	141	137	278				
2.970	1.363	3.328	1.591	1.258	680	34	20	663	352	367	171	1.064	543	2.814	2.836	5.650	534	493	1.027				
3.149	1.588	3.536	1.839	1.348	646	16	7	348	172	352	129	716	308	2.793	2.807	5.600	469	416	885				
5.879	2.938	6.594	3.438	3.515	1.840	58	35	1.503	738	686	278	2.247	1.051	6.329	6.027	12.356	1.316	1.166	2.482				
1.871	879	2.147	1.050	877	442	31	21	245	102	206	83	482	206	1.698	1.808	3.506	279	282	561				
1.388	691	1.550	803	414	198	8	7	120	57	107	32	235	96	1.097	1.102	2.199	182	168	350				
999	497	1.118	571	364	181	1	1	148	68	88	30	237	99	851	868	1.719	147	142	289				
1.875	847	2.103	985	901	466	21	8	301	153	178	78	500	239	1.690	1.814	3.504	294	305	599				
4.691	2.121	5.400	2.532	2.200	1.142	83	37	1.221	702	750	328	2.054	1.067	4.741	4.913	9.654	752	791	1.543				
2.963	1.446	3.359	1.705	1.130	589	21	14	361	170	349	140	731	324	2.618	2.602	5.220	411	345	756				
361.491	168.147	467.177	231.999	185.152	90.229	5.904	3.267	85.121	41.793	36.732	14.417	127.757	59.477	381.705	398.381	780.086	71.402	68.362	139.764				

TAV. 6 — Popolazione residente in età da 10 anni in poi attiva e non attiva per sesso:

C O M U N I	P O P O L A Z I O N E A T T I V A															
	I N C O N D I Z I O N E P R O F E S S I O N A L E															
	Agricoltura, foreste, caccia e pesca		Industrie estratt. e manifatturiere		Costruzioni		Energia elettrica, gas e acqua		Commercio		Trasporti e comunicazioni		Credito e assicurazione		Servizi	
	MF	M	MF	M	MF	M	MF	M	MF	M	MF	M	MF	M	MF	M
1. Aci Bonaccorsi	213	167	92	79	139	138	3	3	109	93	27	25	1	1	26	17
2. Aci Castello	1.353	1.183	304	289	425	424	16	16	271	190	306	293	31	30	121	80
3. Aci Catena	1.469	1.261	262	196	357	355	17	17	580	324	120	113	7	7	144	108
4. Acireale	5.639	4.264	2.158	1.925	1.428	1.420	43	41	1.578	1.187	803	762	134	126	1.030	679
5. Aci Sant'Antonio	861	492	197	185	316	314	13	13	239	191	58	56	8	7	81	51
6. Adrano	5.978	5.932	821	767	872	868	21	21	301	221	163	157	34	34	416	334
7. Belpasso	2.431	1.942	520	436	436	435	10	10	266	171	170	149	31	31	210	135
8. Biancavilla	3.841	3.820	477	428	590	589	14	14	189	111	105	99	25	25	256	201
9. Bronte	3.935	3.797	554	476	1.024	1.017	13	13	231	174	98	95	16	16	302	242
10. Calatabiano	2.078	1.231	220	136	107	106	4	4	121	63	61	58	7	6	60	45
11. Caltagirone	5.564	5.550	1.477	1.387	2.438	2.430	40	39	826	675	451	436	152	142	776	559
12. Camportondo Etneo	126	97	45	40	38	38	—	—	28	17	38	35	4	3	14	10
13. Castel di Iudica	1.718	1.552	74	65	132	132	3	3	70	41	43	41	6	6	54	49
14. Castiglione di Sicilia	2.614	1.445	380	271	168	168	9	9	104	50	64	60	7	7	106	76
15. Catania	7.611	7.374	21.742	20.134	17.754	17.645	1.172	1.127	16.149	13.835	9.030	8.638	2.002	1.817	12.006	7.341
16. Fiumefreddo di Sicilia	1.585	999	307	239	100	100	13	13	218	135	104	96	12	11	97	61
17. Giarre	3.657	2.163	1.113	1.031	692	689	30	30	637	481	337	318	69	63	423	262
18. Grammichele	2.916	2.898	372	345	422	422	9	9	195	149	103	98	18	18	203	171
19. Gravina di Catania	156	130	184	181	291	289	7	7	65	53	65	64	7	7	42	28
20. Licodia Eubea	949	937	163	129	226	226	2	2	72	42	31	31	8	8	91	78
21. Linguaglossa	1.716	918	382	328	196	195	7	7	134	85	72	69	11	10	116	83
22. Maletto	962	919	104	56	125	125	4	4	52	19	17	16	1	1	26	22
23. Mascali	3.043	1.750	307	226	227	225	5	5	210	118	91	81	12	11	115	77
24. Mascalucia	294	279	179	159	265	260	12	12	82	61	60	57	10	10	58	44
25. Militello in Val di Catania	2.271	2.238	357	300	290	289	11	11	192	112	89	80	19	19	158	122
26. Milo	776	396	40	35	42	41	—	—	28	15	10	8	1	1	15	12
27. Mineo	1.696	1.662	174	153	378	376	4	4	113	86	74	73	12	12	117	92
28. Mirabella Imbaccari	1.592	1.578	140	126	243	242	6	6	65	50	47	45	9	9	85	77
29. Misterbianco	2.455	1.823	1.020	950	774	772	24	24	385	239	191	184	9	9	243	152
30. Motta Sant'Anastasia	1.461	878	226	177	273	272	6	6	79	41	103	100	6	4	81	50
31. Nicolosi	587	544	115	111	189	189	7	7	130	79	75	73	9	8	48	36
32. Palagonia	3.028	3.003	215	202	279	278	5	5	126	100	87	87	16	16	165	136
33. Paternò	8.385	8.307	973	939	1.066	1.064	48	48	579	446	335	322	67	64	563	456
34. Pedara	663	493	178	133	229	227	8	8	53	32	73	73	5	5	76	52
35. Piedimonte Etneo	1.463	798	221	141	191	188	6	5	69	44	67	58	6	5	56	38
36. Raddusa	848	845	184	169	250	249	—	—	99	61	33	31	6	6	52	47
37. Ramacca	2.029	1.942	203	188	470	468	10	10	90	69	62	60	9	9	103	85
38. Randazzo	3.828	2.271	466	391	461	456	6	6	197	113	100	92	15	15	209	138
39. Riposto	2.013	1.257	563	526	360	359	10	10	287	216	563	552	26	26	204	130
40. San Cono	733	720	56	40	117	115	—	—	26	18	19	19	2	2	27	21
41. San Giovanni la Punta	570	391	200	186	447	444	4	4	113	79	78	74	8	7	69	49
42. San Gregorio di Catania	368	277	86	74	249	249	2	2	64	45	39	37	3	3	57	32
43. San Michele di Ganzaria	770	765	100	82	249	249	4	4	40	25	31	29	6	5	38	27
44. San Pietro Clarenza	138	133	40	39	99	98	7	7	32	25	69	66	1	1	15	13
45. Sant'Agata li Battiati	51	50	35	33	126	125	1	1	55	43	8	6	2	2	32	22
46. Sant'Alfo	741	393	49	47	75	75	4	4	34	16	18	16	3	3	30	18
47. Santa Maria di Licodia	1.445	1.348	176	132	56	56	4	4	90	53	63	58	6	5	92	70
48. Santa Venerina	1.637	833	404	332	327	327	10	10	119	85	98	95	7	7	100	66
49. Scordia	2.875	2.870	301	263	253	252	10	10	257	147	135	132	12	11	132	109
50. Trecastagni	598	416	248	235	212	212	7	7	100	69	99	96	10	9	76	40
51. Tremestieri Etneo	377	286	123	104	183	183	2	2	72	42	51	49	1	1	36	21
52. Valverde	383	233	127	113	144	144	1	1	38	23	15	15	2	2	24	20
53. Viagrande	588	439	124	112	223	220	6	6	211	174	58	55	3	2	76	42
54. Vizzini	1.583	1.561	441	420	491	488	11	11	192	126	89	82	21	21	154	127
55. Zafferana Etnea	1.318	740	248	206	323	321	3	3	198	121	134	127	11	11	76	51
PROVINCIA	107.979	90.590	40.267	36.467	37.837	37.638	1.694	1.645	26.860	21.280	15.330	14.641	2.926	2.697	19.982	13.104

attiva per ramo di attività economica; non attiva per condizione non professionale

				POPOLAZIONE NON ATTIVA														TOTALE	
Pubblica amministrazione		Totale		IN CERCA DI PRIMA OCCUPAZIONE		TOTALE		Scolari e studenti		Casa-linghe	Pensionati		Altri		TOTALE				
MF	M	MF	M	MF	M	MF	M	MF	M	F	MF	M	MF	M	MF	M	MF	M	
26	18	636	541	14	9	650	550	113	71	558	132	75	124	59	927	205	1.577	755	
186	128	3.013	2.633	109	89	3.122	2.722	807	500	2.816	403	304	321	197	4.347	1.001	7.469	3.723	
97	57	3.053	2.438	123	89	3.176	2.527	507	317	2.179	532	285	458	270	3.676	872	6.852	3.399	
893	582	13.706	10.986	525	449	14.231	11.435	4.244	2.657	11.747	2.017	1.367	2.740	1.643	20.748	5.667	34.979	17.102	
72	50	1.845	1.359	55	48	1.900	1.407	311	202	1.207	265	178	288	201	2.071	581	3.971	1.988	
352	271	8.938	8.605	192	180	9.150	8.785	2.665	1.532	10.350	1.077	794	1.257	960	15.349	3.286	24.499	12.071	
154	108	4.228	3.417	93	76	4.321	3.493	976	561	3.349	659	427	431	230	5.415	1.218	9.736	4.711	
227	156	5.724	5.443	221	191	5.945	5.634	1.590	948	6.718	961	712	654	497	9.923	2.157	15.868	7.791	
215	128	6.388	5.958	186	151	6.574	6.109	1.524	825	6.717	963	718	1.064	678	10.268	2.221	16.842	8.330	
65	49	2.723	1.698	27	25	2.750	1.723	474	277	1.032	533	291	155	83	2.194	651	4.944	2.374	
1.129	805	12.853	12.023	406	353	13.259	12.376	3.810	2.335	14.456	1.667	1.282	2.351	1.522	22.284	5.139	35.543	17.515	
15	13	308	253	13	9	321	262	51	27	246	90	57	22	16	409	100	730	362	
36	31	2.136	1.920	40	37	2.176	1.957	428	269	1.815	340	192	182	104	2.765	565	4.941	2.522	
117	75	3.569	2.161	55	42	3.624	2.203	610	356	1.113	666	314	190	103	2.579	773	6.203	2.976	
13.110	9.785	100.576	87.696	6.501	5.469	107.077	93.165	39.779	23.555	110.139	17.458	11.448	13.923	9.441	181.299	44.444	288.376	137.609	
93	61	2.529	1.715	46	36	2.575	1.751	445	288	1.287	509	299	271	136	2.512	723	5.087	2.474	
514	339	7.472	5.376	291	194	7.763	5.570	1.778	1.098	4.899	1.257	773	802	518	8.736	2.389	16.499	7.959	
162	100	4.400	4.210	99	70	4.499	4.280	1.091	594	4.785	873	585	627	453	7.376	1.632	11.875	5.912	
36	29	853	788	16	16	869	804	205	123	971	214	139	80	40	1.470	302	2.339	1.106	
48	33	1.590	1.486	43	36	1.633	1.522	347	211	1.716	446	292	102	68	2.611	571	4.244	2.093	
101	78	2.735	1.773	76	47	2.811	1.820	540	349	1.147	430	236	226	139	2.343	724	5.154	2.544	
33	27	1.324	1.189	27	23	1.351	1.212	269	170	1.268	425	270	106	55	2.068	495	3.419	1.707	
103	63	4.113	2.556	89	66	4.202	2.622	578	351	1.238	813	414	322	168	2.951	933	7.153	3.555	
65	57	1.025	939	33	29	1.058	968	252	165	1.209	278	182	160	76	1.899	423	2.957	1.391	
141	99	3.528	3.270	116	98	3.644	3.368	928	571	3.672	816	550	307	179	5.723	1.300	9.367	4.668	
23	17	935	525	13	11	948	536	118	68	104	107	54	82	34	411	156	1.359	692	
123	86	2.691	2.544	98	72	2.789	2.616	746	427	2.773	509	376	279	170	4.307	973	7.096	3.589	
94	58	2.281	2.191	71	52	2.352	2.243	814	468	2.686	456	359	373	274	4.329	1.101	6.681	3.344	
170	125	5.271	4.278	168	129	5.439	4.407	987	626	4.082	989	665	834	459	6.892	1.750	12.331	6.157	
97	74	2.332	1.602	49	35	2.381	1.637	579	387	1.165	536	304	161	65	2.441	756	4.822	2.393	
65	41	1.225	1.088	47	25	1.272	1.113	217	147	1.170	218	136	190	91	1.795	374	3.067	1.487	
67	53	3.988	3.830	62	54	4.050	3.934	992	631	4.318	576	450	646	431	6.532	1.512	10.582	5.446	
538	401	12.554	12.047	467	427	13.021	12.474	3.550	2.171	13.599	1.122	738	1.991	1.392	23.272	4.301	33.293	16.775	
46	35	1.331	1.058	36	32	1.367	1.090	265	149	1.038	232	143	169	102	1.704	394	3.071	1.484	
78	58	2.157	1.335	63	42	2.220	1.377	390	202	807	520	262	191	113	1.908	577	4.128	1.954	
50	43	1.522	1.451	27	22	1.549	1.473	484	287	1.460	318	205	99	54	2.361	546	3.910	2.019	
134	94	3.110	2.925	97	85	3.207	3.010	931	557	2.949	492	350	290	158	4.662	1.065	7.869	4.075	
175	116	5.457	3.598	82	65	5.539	3.663	977	584	2.249	897	498	649	311	4.772	1.393	10.311	5.056	
303	198	4.329	3.274	227	172	4.556	3.446	1.222	771	3.097	771	514	400	231	5.490	1.516	10.046	4.962	
25	17	1.005	952	24	16	1.029	968	269	152	1.058	69	49	200	140	1.596	341	2.625	1.309	
77	59	1.566	1.293	65	46	1.631	1.339	331	222	1.420	263	192	282	177	2.296	591	3.927	1.930	
42	35	910	755	30	27	940	782	205	119	819	233	137	173	147	1.430	403	2.370	1.185	
63	38	1.301	1.224	49	45	1.350	1.269	420	222	1.395	346	225	222	155	2.383	602	3.733	1.871	
20	13	421	395	35	30	456	425	95	65	476	111	71	56	33	738	169	1.194	594	
16	14	326	296	6	6	332	302	110	71	344	45	41	16	14	515	126	847	428	
31	22	985	594	8	8	993	602	116	64	283	269	123	92	46	760	233	1.753	835	
56	34	1.988	1.760	38	22	2.026	1.782	503	310	1.947	462	336	191	112	3.103	758	5.129	2.540	
99	65	2.801	1.820	51	38	2.852	1.858	409	252	1.094	463	261	330	188	2.296	701	5.148	2.559	
110	94	4.085	3.888	135	114	4.220	4.002	1.297	815	4.362	814	587	436	256	6.909	1.658	11.129	5.660	
68	52	1.418	1.136	30	28	1.448	1.164	302	160	1.062	198	106	227	141	1.789	407	3.237	1.571	
30	24	875	712	24	23	899	735	162	105	664	222	118	71	47	1.119	270	2.018	1.005	
31	17	765	568	9	6	774	574	140	87	423	203	103	21	13	787	203	1.561	777	
42	31	1.331	1.081	48	42	1.379	1.123	236	141	1.128	230	142	228	144	1.822	427	3.201	1.550	
188	139	3.170	2.975	134	95	3.304	3.070	885	475	3.550	856	622	308	199	5.599	1.296	8.903	4.366	
72	54	2.383	1.634	50	36	2.433	1.670	401	264	1.110	691	365	203	115	2.405	744	4.838	2.414	
20.923	15.250	273.798	233.312	11.639	9.637	285.437	242.949	82.485	49.351	259.266	47.042	30.716	36.573	23.648	425.366	103.715	710.803	346.664	

TAV. 7 - Popolazione residente attiva in condizione professionale per sesso, settore di attività economica e posizione nella professione

A - TOTALE

COMUNI	POSIZIONE NELLA PROFESSIONE										TOTALE	
	Imprenditori, quadri superiori, liberi professionisti		Dirigenti e impiegati		Lavoratori in proprio		Lavoratori dipendenti		Coadiuvanti		MF	M
	MF	M	MF	M	MF	M	MF	M	MF	M		
1. Aci Bonaccorsi	4	4	41	28	179	158	379	329	33	22	636	541
2. Aci Castello	37	33	292	221	501	437	2.046	1.838	137	104	3.013	2.633
3. Aci Catania	26	24	125	87	425	343	2.377	1.921	100	63	3.053	2.438
4. Acireale	263	249	1.368	958	2.208	1.960	9.508	7.540	359	279	13.706	10.986
5. Aci Sant'Antonio	15	14	101	69	363	305	1.297	930	69	41	1.845	1.359
6. Adrano	97	91	385	289	1.414	1.315	6.882	6.749	180	161	8.958	8.605
7. Belpasso	39	37	226	159	1.059	877	2.567	2.178	337	166	4.228	3.417
8. Biancavilla	57	56	309	220	1.244	1.136	3.842	3.779	272	252	5.724	5.443
9. Bronte	56	48	268	173	1.548	1.434	4.022	3.893	494	410	6.388	5.958
10. Calatabiano	10	9	84	64	313	203	2.247	1.397	69	25	2.723	1.698
11. Caltagirone	154	145	1.314	925	2.578	2.419	8.317	8.064	490	470	12.853	12.023
12. Camorotondo Etneo	—	—	27	20	61	47	208	181	12	5	308	253
13. Castel di Iudica	4	3	45	35	381	354	1.570	1.432	136	96	2.136	1.920
14. Castiglione di Sicilia	20	18	114	73	466	364	2.857	1.669	112	37	3.569	2.161
15. Catania	2.658	2.541	20.715	15.563	12.700	11.421	62.771	56.805	1.732	1.366	100.576	87.696
16. Fiumefreddo di Sicilia	20	20	138	94	427	342	1.870	1.225	74	34	2.529	1.715
17. Giarre	118	114	689	479	1.093	916	5.382	3.771	190	96	7.472	5.376
18. Grammichele	48	45	183	116	1.178	1.118	2.714	2.659	277	272	4.400	4.210
19. Gravina di Catania	11	10	53	45	151	134	633	594	5	5	853	788
20. Licodia Eubea	21	20	56	39	511	467	911	886	91	74	1.590	1.486
21. Linguaglossa	32	28	116	91	404	325	2.092	1.295	91	34	2.735	1.773
22. Maletto	8	7	30	22	225	157	1.002	955	59	48	1.324	1.189
23. Mascali	23	22	146	90	417	297	3.448	2.122	79	25	4.113	2.556
24. Mascalucia	9	9	93	77	204	174	696	661	23	18	1.025	939
25. Militello in Val di Catania	28	26	173	121	910	794	2.247	2.195	170	134	3.528	3.270
26. Milo	2	2	29	22	146	104	683	375	75	22	935	525
27. Mineo	26	23	143	103	923	881	1.350	1.316	249	221	2.691	2.544
28. Mirabella Imbaccari	9	9	110	71	427	400	1.678	1.655	57	56	2.281	2.191
29. Misterbianco	56	51	194	141	887	732	3.967	3.253	167	101	5.271	4.278
30. Motta Sant'Anastasia	10	9	124	88	452	371	1.529	1.076	217	58	2.332	1.602
31. Nicolosi	13	13	63	41	405	356	691	642	53	36	1.225	1.088
32. Palagonia	42	40	95	69	883	850	2.728	2.682	240	239	3.988	3.880
33. Paternò	137	126	666	511	1.994	1.851	9.406	9.233	351	326	12.554	12.047
34. Pedara	8	6	93	69	332	267	869	694	29	22	1.331	1.058
35. Piedimonte Etneo	10	9	99	74	448	303	1.463	915	137	34	2.157	1.335
36. Raddusà	2	2	57	48	379	338	986	968	98	95	1.522	1.451
37. Ramacca	9	9	148	104	858	826	1.791	1.748	304	238	3.110	2.925
38. Randazzo	49	47	198	126	575	463	4.495	2.903	140	59	5.457	3.598
39. Riposto	50	45	434	313	515	442	3.279	2.445	51	29	4.329	3.274
40. San Cono	2	1	26	16	127	113	837	810	13	12	1.005	952
41. San Giovanni la Punta	19	19	104	76	216	179	1.203	1.003	24	16	1.566	1.293
42. San Gregorio di Catania	17	17	57	45	119	89	699	592	18	12	910	755
43. San Michele di Ganzaria	6	6	70	36	187	165	1.003	986	35	31	1.301	1.224
44. San Pietro Clarenza	2	2	31	24	69	62	307	296	12	11	421	395
45. Sant'Agata li Battiati	15	14	31	28	38	32	223	210	19	12	326	296
46. Sant'Alfio	8	8	46	33	169	126	706	416	56	11	985	594
47. Santa Maria di Licodia	11	11	80	51	414	332	1.404	1.308	79	58	1.988	1.760
48. Santa Venerina	25	24	136	103	309	249	2.253	1.409	78	35	2.801	1.820
49. Scordia	38	34	124	106	649	534	3.170	3.128	104	86	4.085	3.888
50. Trecastagni	15	13	91	59	244	211	1.022	814	46	39	1.418	1.136
51. Tremestieri Etneo	11	11	47	36	141	112	649	535	27	18	875	712
52. Valverde	5	5	53	39	84	66	592	442	31	16	765	568
53. Viagrande	20	17	61	48	267	229	920	744	63	43	1.331	1.081
54. Vizzini	26	26	200	142	846	762	1.910	1.878	188	167	3.170	2.975
55. Zafferana Etnea	20	18	108	80	437	356	1.716	1.133	102	47	2.383	1.634
PROVINCIA	4.421	4.190	30.809	22.760	44.500	39.298	185.414	160.677	8.654	6.387	273.798	233.312

Segue Tav. 7 — Popolazione residente attiva in condizione professionale per sesso, settore di attività economica e posizione nella professione

B - AGRICOLTURA, FORESTE, CACCIA E PESCA

C O M U N I	P O S I Z I O N E N E L L A P R O F E S S I O N E										T O T A L E	
	Imprenditori		Dirigenti e impiegati		Lavoratori in proprio		Lavoratori dipendenti		Coadiuvanti		M F	M
	M F	M	M F	M	M F	M	M F	M	M F	M		
1. Aci Bonaccorsi	—	—	1	1	41	40	147	112	24	14	213	167
2. Aci Castello	2	2	3	3	242	236	1.017	869	89	73	1.353	1.183
3. Aci Catena	2	2	2	2	104	100	1.322	1.131	39	26	1.469	1.261
4. Acireale	46	43	14	14	624	599	4.778	3.477	177	131	5.639	4.264
5. Aci Sant'Antonio	5	4	1	1	82	69	743	408	30	10	861	492
6. Adrano	5	5	6	6	641	638	5.222	5.181	104	102	5.978	5.932
7. Belpasso	4	4	8	8	521	466	1.616	1.333	282	131	2.431	1.942
8. Biancavilla	9	9	8	8	735	732	2.879	2.867	210	204	3.841	3.820
9. Bronte	4	4	8	8	1.003	979	2.491	2.444	429	362	3.935	3.797
10. Calatabiano	1	1	—	—	102	82	1.922	1.130	53	18	2.078	1.231
11. Caltagirone	10	10	55	55	1.307	1.303	3.823	3.818	369	364	5.564	5.550
12. Camportondo Etneo	—	—	1	1	21	16	96	78	8	2	126	97
13. Castel di Iudica	—	—	1	1	238	238	1.358	1.228	121	85	1.718	1.552
14. Castiglione di Sicilia	2	2	—	—	165	141	2.365	1.284	82	18	2.614	1.445
15. Catania	168	168	267	244	1.186	1.166	5.717	5.552	273	244	7.611	7.374
16. Fiumefreddo di Sicilia	2	2	3	3	122	116	1.413	863	45	15	1.585	999
17. Giarre	2	2	13	12	216	199	3.336	1.927	90	23	3.657	2.163
18. Grammichele	2	1	6	6	777	772	1.892	1.882	239	237	2.916	2.898
19. Gravina di Catania	—	—	1	1	33	29	122	100	—	—	156	130
20. Licodia Eubea	1	1	—	—	318	318	565	556	65	62	949	937
21. Linguaglossa	8	5	2	2	109	88	1.535	806	62	17	1.716	918
22. Maletto	—	—	1	1	95	93	826	790	40	35	962	919
23. Mascali	—	—	2	2	147	123	2.833	1.612	61	13	3.043	1.750
24. Mascalucia	—	—	1	1	49	48	236	223	8	7	294	279
25. Militello in Val di Catania	—	—	11	11	492	483	1.650	1.639	118	105	2.271	2.238
26. Milo	—	—	—	—	94	69	615	312	67	15	776	396
27. Mineo	1	1	7	7	629	624	837	829	222	201	1.696	1.662
28. Mirabella Imbaccari	—	—	1	1	222	220	1.323	1.312	46	45	1.592	1.578
29. Misterbianco	2	2	9	9	249	236	2.120	1.545	75	31	2.455	1.823
30. Motta Sant'Anastasia	1	1	2	2	276	242	984	581	198	52	1.461	878
31. Nicolosi	1	1	—	—	166	164	383	353	37	26	587	544
32. Palagonia	9	9	3	3	607	602	2.201	2.182	208	207	3.028	3.003
33. Paternò	7	7	19	18	1.004	997	7.102	7.044	253	241	8.385	8.307
34. Pedara	1	1	—	—	138	132	504	344	20	16	663	493
35. Piedimonte Etneo	—	—	—	—	239	170	1.105	606	119	22	1.463	798
36. Raddusa	—	—	3	3	218	218	544	541	83	83	848	845
37. Ramacca	—	—	8	7	652	645	1.085	1.067	284	223	2.029	1.942
38. Randazzo	10	10	4	4	169	159	3.548	2.060	97	38	3.828	2.271
39. Riposto	6	6	5	5	97	86	1.893	1.155	12	5	2.013	1.257
40. San Cono	—	—	—	—	45	44	682	670	6	6	733	720
41. San Giovanni la Punta	2	2	2	2	39	36	522	348	5	3	570	391
42. San Gregorio di Catania	2	2	—	—	27	27	324	239	15	9	368	277
43. San Michele di Ganzaria	1	1	—	—	96	95	646	644	27	25	770	765
44. San Pietro Clarenza	—	—	—	—	33	33	95	91	10	9	138	133
45. Sant'Agata li Battiati	4	4	—	—	4	4	39	38	4	4	51	50
46. Sant'Alfo	2	2	1	1	107	81	576	299	55	10	741	393
47. Santa Maria di Licodia	—	—	1	1	210	196	1.185	1.111	49	40	1.445	1.348
48. Santa Venerina	2	2	3	3	66	53	1.522	764	44	11	1.637	833
49. Scordia	5	5	2	2	250	249	2.566	2.563	52	51	2.875	2.870
50. Trecastagni	—	—	—	—	33	32	561	382	4	2	598	416
51. Tremestieri Etneo	1	1	1	1	42	39	319	235	14	10	377	286
52. Valverde	—	—	1	1	38	33	322	190	22	9	383	233
53. Viagrande	2	2	2	2	45	44	524	385	15	6	588	439
54. Vizzini	2	2	5	5	412	406	1.022	1.018	142	130	1.583	1.561
55. Zafferana Etnea	—	—	—	—	128	113	1.144	608	46	19	1.318	740
PROVINCIA	334	326	494	468	15.705	15.123	86.197	70.826	5.249	3.847	107.979	90.590

Segue Tav. 7 — Popolazione residente attiva in condizione professionale per sesso, settore di attività economica e posizione nella professione

C - INDUSTRIE

C O M U N I	P O S I Z I O N E N E L L A P R O F E S S I O N E										T O T A L E	
	Imprenditori e quadri superiori		Dirigenti e impiegati		Lavoratori in proprio		Lavoratori dipendenti		Coadiuvanti		M F	M
	M F	M	M F	M	M F	M	M F	M	M F	M		
1. Aci Bonaccorsi	3	3	3	3	31	27	195	186	2	1	234	220
2. Aci Castello	9	9	25	24	70	67	626	615	15	14	745	729
3. Aci Catena	7	7	4	4	114	88	489	458	22	11	636	568
4. Acireale	41	41	72	68	580	534	2.868	2.682	68	61	3.629	3.386
5. Aci Sant'Antonio	2	2	5	4	62	60	440	432	17	14	526	512
6. Adrano	2	2	14	14	432	405	1.226	1.202	40	33	1.714	1.656
7. Belpasso	1	1	14	12	253	211	675	643	23	14	966	881
8. Biancavilla	2	2	9	9	282	249	743	732	45	39	1.081	1.031
9. Bronte	3	3	4	4	292	250	1.254	1.217	38	32	1.591	1.506
10. Calatabiano	2	2	4	4	74	35	244	201	7	4	331	246
11. Caltagirone	22	22	49	46	549	518	3.288	3.230	47	40	3.955	3.856
12. Camporotondo Etneo	—	—	—	—	10	9	73	69	—	—	83	78
13. Castel di Iudica	—	—	—	—	52	51	153	146	4	3	209	200
14. Castiglione di Sicilia	—	—	4	4	176	145	361	287	16	12	557	448
15. Catania	391	382	2.367	2.058	3.737	3.476	33.740	32.613	433	377	40.668	38.906
16. Fiumefreddo di Sicilia	9	9	9	9	129	103	259	222	14	9	420	352
17. Giarre	27	26	40	39	318	290	1.411	1.364	39	31	1.835	1.750
18. Grammichele	5	5	3	3	201	191	571	554	23	23	803	776
19. Gravina di Catania	6	6	3	3	43	40	427	425	3	3	482	477
20. Licodia Eubea	3	3	2	2	110	90	263	256	13	6	391	357
21. Linguaglossa	3	3	8	8	138	122	426	389	10	8	585	530
22. Maletto	1	1	1	1	78	41	139	132	14	10	233	185
23. Mascali	8	8	4	4	108	76	409	363	10	5	539	456
24. Mascalucia	1	1	8	8	67	58	371	358	9	6	456	431
25. Militello in Val di Catania	3	3	4	3	214	176	410	401	27	17	658	600
26. Milo	1	1	2	2	20	15	53	52	6	6	82	76
27. Mineo	2	2	4	3	155	141	382	376	13	11	556	533
28. Mirabella Imbaccari	—	—	2	2	99	90	281	275	7	7	389	374
29. Misterbianco	7	7	25	23	255	244	1.491	1.437	40	35	1.818	1.746
30. Motta Sant'Anastasia	2	2	11	11	87	74	391	364	14	4	505	455
31. Nicolosi	5	5	2	2	83	80	215	214	6	6	311	307
32. Palagonia	1	1	1	1	127	122	358	349	12	12	499	485
33. Paternò	9	9	33	33	422	403	1.573	1.559	50	47	2.087	2.051
34. Pedara	1	1	10	10	108	70	292	286	4	1	415	368
35. Piedimonte Etneo	3	3	8	7	128	77	267	239	12	8	418	334
36. Raddusa	—	—	—	—	52	46	379	369	3	3	434	418
37. Ramacca	1	1	2	2	88	83	581	570	11	10	683	666
38. Randazzo	4	4	9	8	197	163	704	666	19	12	933	853
39. Riposto	12	12	23	20	160	148	724	704	14	11	933	895
40. San Cono	—	—	—	—	39	34	129	116	5	5	173	155
41. San Giovanni la Punta	8	8	11	8	68	64	556	549	8	5	651	634
42. San Gregorio di Catania	5	5	2	2	34	23	294	293	2	2	337	325
43. San Michele di Ganzaria	1	1	4	4	39	31	303	294	6	5	353	335
44. San Pietro Clarenza	—	—	3	3	10	10	132	130	1	1	146	144
45. Sant'Agata li Battiati	7	6	6	6	5	5	138	137	6	5	162	159
46. Sant'Alfio	1	1	2	2	26	25	99	98	—	—	128	126
47. Santa Maria di Licodia	1	1	2	2	96	64	117	113	20	12	236	192
48. Santa Venerina	10	10	17	17	98	79	604	554	12	9	741	669
49. Scordia	5	5	7	6	137	118	389	378	26	18	564	525
50. Trecastagni	1	1	2	1	86	81	360	354	18	17	467	454
51. Tremestieri Etneo	4	4	8	8	29	26	261	247	6	4	308	289
52. Valverde	3	3	6	5	13	13	244	231	6	6	272	258
53. Viagrande	2	2	7	7	51	45	279	274	14	10	353	338
54. Vizzini	4	4	8	8	210	197	698	689	23	21	943	919
55. Zafferana Etnea	1	1	9	8	104	84	449	432	11	5	574	530
PROVINCIA	652	641	2.882	2.545	11.146	9.967	63.804	61.526	1.314	1.071	79.798	75.750

Segue Tav. 7 — Popolazione residente attiva in condizione professionale per sesso, settore di attività economica e posizione nella professione

D - ALTRE ATTIVITÀ

C O M U N I	P O S I Z I O N E N E L L A P R O F E S S I O N E										T O T A L E	
	Imprenditori, quadri superiori, liberi professionisti		Dirigenti e impiegati		Lavoratori in proprio		Lavoratori dipendenti		Coadiuvanti		M F	M
	M F	M	M F	M	M F	M	M F	M	M F	M		
1. Aci Bonaccorsi	1	1	37	24	107	91	37	31	7	7	189	154
2. Aci Castello	26	22	264	194	189	134	403	354	33	17	915	721
3. Aci Catena	17	15	119	81	207	155	566	332	39	26	948	609
4. Acireale	176	165	1.282	876	1.004	827	1.862	1.381	114	87	4.438	3.336
5. Aci Sant'Antonio	8	8	95	64	219	176	114	90	22	17	458	355
6. Adrano	90	84	365	269	341	272	434	366	36	26	1.266	1.017
7. Belpasso	34	32	204	139	285	200	276	202	32	21	831	594
8. Biancavilla	46	45	292	203	227	155	220	180	17	9	802	592
9. Bronte	49	41	256	161	253	205	277	232	27	16	862	655
10. Calatabiano	7	6	80	60	137	86	81	66	9	3	314	221
11. Caltagirone	122	113	1.210	824	722	598	1.206	1.016	74	66	3.334	2.617
12. Camporotondo Etneo	—	—	26	19	30	22	39	34	4	3	99	78
13. Castel di Iudica	4	3	44	34	91	65	59	58	11	8	209	168
14. Castiglione di Sicilia	18	16	110	69	125	78	131	98	14	7	398	268
15. Catania	2.099	1.991	18.081	13.261	7.777	6.779	23.314	18.640	1.026	745	52.297	41.416
16. Fiumefreddo di Sicilia	9	9	126	82	176	123	198	140	15	10	524	364
17. Giarre	89	86	636	428	559	427	635	480	61	42	1.980	1.463
18. Grammichele	41	39	174	107	200	155	251	223	15	12	681	536
19. Gravina di Catania	5	4	49	41	75	65	84	69	2	2	215	181
20. Licodia Eubea	17	16	54	37	83	59	83	74	13	6	250	192
21. Linguaglossa	21	20	106	81	157	115	131	100	19	9	434	325
22. Maletto	7	6	28	20	52	23	37	33	5	3	129	85
23. Mascali	15	14	140	84	162	98	206	147	8	7	531	350
24. Mascalucia	8	8	84	68	88	68	89	80	6	5	275	229
25. Militello in Val di Catania	25	23	158	107	204	135	187	155	25	12	599	432
26. Milo	1	1	27	20	32	20	15	11	2	1	77	53
27. Mineo	23	20	132	93	139	116	131	111	14	9	439	349
28. Mirabella Imbaccari	9	9	107	68	106	90	74	68	4	4	300	239
29. Misterbianco	47	42	160	109	383	252	356	271	52	35	998	709
30. Motta Sant'Anastasia	7	6	111	75	89	55	154	131	5	2	366	269
31. Nicolosi	7	7	61	39	156	112	93	75	10	4	327	237
32. Palagonia	32	30	91	65	149	126	169	151	20	20	461	392
33. Paternò	121	110	614	460	568	451	731	630	48	38	2.082	1.689
34. Pedara	6	4	83	59	86	65	73	64	5	5	253	197
35. Piedimonte Etneo	7	6	91	67	81	56	91	70	6	4	276	203
36. Raddusa	2	2	54	45	109	74	63	58	12	9	240	188
37. Ramacca	8	8	138	95	118	98	125	111	9	5	398	317
38. Randazzo	35	33	185	114	209	141	243	177	24	9	696	474
39. Riposto	32	27	406	288	258	208	662	586	25	13	1.383	1.122
40. San Cono	2	1	26	16	43	35	26	24	2	1	99	77
41. San Giovanni la Punta	9	9	91	66	109	79	125	106	11	8	345	268
42. San Gregorio di Catania	10	10	55	43	58	39	81	60	1	1	205	153
43. San Michele di Ganzaria	4	4	66	32	52	39	54	48	2	1	178	124
44. San Pietro Clarenza	2	2	28	21	26	19	80	75	1	1	137	118
45. Sant'Agata li Battiati	4	4	25	22	29	23	46	35	9	3	113	87
46. Sant'Alfo	5	5	43	30	36	20	31	19	1	1	116	75
47. Santa Maria di Licodia	10	10	77	48	108	72	102	84	10	6	307	220
48. Santa Venerina	13	12	116	83	145	117	127	91	22	15	423	318
49. Scordia	28	24	115	98	262	167	215	187	26	17	646	493
50. Trecastagni	14	12	89	58	125	98	101	78	24	20	353	266
51. Tremestieri Etneo	6	6	38	27	70	47	69	53	7	4	190	137
52. Valverde	2	2	46	33	33	20	26	21	3	1	110	77
53. Viagrande	16	13	52	39	171	140	117	85	34	27	390	304
54. Vizzini	20	20	187	129	224	159	190	171	23	16	644	495
55. Zafferana Etnea	19	17	99	72	205	159	123	93	45	23	491	364
PROVINCIA	3.435	3.223	27.433	19.747	17.649	14.208	35.413	28.325	2.091	1.469	86.021	66.972

TAV. 8 - Famiglie residenti per ramo di attività economica

C O M U N I	FAMIGLIE CON CAPO FAMIGLIA IN CONDIZIONE													
	Agricoltura, foreste, caccia e pesca		Industrie estrattive e manifatturiere		Costruzioni		Energia elettrica, gas e acqua		Commercio		Trasporti e comunicazioni		Credito e assicurazione	
	Famiglie	Componenti	Famiglie	Componenti	Famiglie	Componenti	Famiglie	Componenti	Famiglie	Componenti	Famiglie	Componenti	Famiglie	Componenti
1. Aci Bonaccorsi	134	524	55	209	74	294	2	5	75	263	21	80	1	2
2. Aci Castello	875	3.589	171	682	259	1.101	7	26	155	594	227	925	23	75
3. Aci Catena	951	3.935	124	487	180	795	17	85	242	986	92	434	4	18
4. Acireale	3.220	13.148	1.234	5.222	894	3.881	36	155	950	3.964	596	2482	104	419
5. Aci Sant'Antonio	391	1.487	97	430	169	739	12	60	149	602	39	168	7	28
6. Adrano	4.469	18.460	437	1.752	507	2.084	19	75	203	777	130	512	33	114
7. Belpasso	1.586	5.982	242	850	207	799	6	20	129	444	115	407	25	82
8. Biancavilla	2.728	11.339	252	1.020	315	1.346	14	55	103	403	79	373	18	79
9. Bronte	2.678	11.717	272	1.097	487	2.142	9	49	156	616	81	344	11	44
10. Calatabiano	1.020	3.907	82	262	61	222	2	9	56	201	46	178	5	14
11. Caltagirone	4.329	17.184	794	3.077	1.393	5.863	27	133	529	2.086	339	1.320	128	519
12. Camporotondo Etneo	71	277	21	89	20	89	—	—	13	45	20	70	2	10
13. Castel di Iudica	1.096	4.490	46	160	69	291	2	7	38	125	23	74	6	25
14. Castiglione di Sicilia	1.053	4.171	134	496	111	456	9	40	41	150	40	143	7	25
15. Catania	6.035	27.437	12.495	52.539	12.500	58.064	854	3.573	10.417	42.484	7.141	31.522	1.602	6.399
16. Fiumefreddo di Sicilia	832	3.156	132	481	55	195	10	44	131	440	80	289	8	27
17. Giarre	1.732	6.619	636	2.371	480	1.991	24	95	417	1.481	245	1.012	50	184
18. Grammichele	2.085	8.034	182	666	229	859	8	31	129	463	75	303	16	61
19. Gravina di Catania	119	466	115	482	180	741	7	24	52	182	51	214	6	20
20. Licodia Eubea	712	2.592	91	304	142	502	2	7	42	140	25	93	7	27
21. Linguaglossa	796	2.957	170	574	118	453	3	9	81	267	56	230	10	44
22. Maletto	623	2.720	41	158	61	315	4	15	13	43	14	55	1	3
23. Mascali	1.409	5.343	140	469	148	560	5	20	93	303	69	259	8	32
24. Mascalucia	245	890	85	324	145	618	10	42	49	185	49	188	8	29
25. Militello in Val di Catania	1.605	6.219	193	709	146	553	9	40	113	396	64	245	14	48
26. Milo	319	1.127	17	57	26	92	—	—	12	43	8	30	1	3
27. Mineo	1.127	4.567	88	361	196	837	2	7	75	285	51	189	8	30
28. Mirabella Imbaccari	1.171	5.157	74	264	148	602	3	11	47	189	37	154	8	30
29. Misterbianco	1.586	6.059	523	2.070	465	1.921	19	77	199	692	139	541	7	30
30. Motta Sant'Anastasia	756	2.686	112	405	175	688	5	19	34	127	84	319	4	14
31. Nicolosi	428	1.626	61	230	95	350	3	6	75	227	55	210	6	17
32. Palagonia	2.066	8.943	123	466	161	716	5	26	84	343	63	267	14	52
33. Paternò	6.130	25.190	570	2.240	643	2.673	31	120	382	1.460	265	1.050	59	242
34. Pedara	398	1.503	97	364	101	405	6	18	25	88	57	224	4	18
35. Piedimonte Etneo	709	2.492	89	308	115	410	3	8	39	129	46	164	5	16
36. Raddusa	616	2.737	105	458	120	495	—	—	59	227	26	89	6	22
37. Ramacca	1.387	6.004	91	371	289	1.346	7	33	66	245	46	187	8	33
38. Randazzo	1.732	6.771	207	765	250	1.116	6	29	110	399	74	289	13	49
39. Riposto	967	3.823	340	1.346	238	1.034	5	32	182	707	390	1.614	18	77
40. San Cono	521	2.173	28	100	48	186	—	—	16	53	15	57	1	2
41. San Giovanni la Punta	345	1.383	106	392	274	1.107	4	16	69	276	58	225	7	24
42. San Gregorio di Catania	212	866	40	155	155	638	1	7	43	154	26	98	2	7
43. San Michele di Ganzaria	562	2.333	41	153	124	509	2	6	21	73	26	102	5	18
44. San Pietro Clarenza	108	415	21	71	63	308	7	39	17	52	50	182	1	4
45. Sant'Agata li Battiati	40	165	18	74	77	321	1	6	36	145	5	21	1	5
46. Sant'Alfio	336	1.186	36	130	42	143	3	14	18	47	11	40	3	11
47. Santa Maria di Licodia	1.040	4.081	77	260	38	139	3	13	55	185	45	178	5	20
48. Santa Venerina	665	2.501	201	741	199	831	8	27	73	240	79	276	6	24
49. Scordia	1.993	8.871	152	645	123	554	9	31	145	594	87	380	11	38
50. Trecastrini	372	1.407	145	537	108	401	7	33	62	229	66	257	8	26
51. Tremestieri Etneo	224	869	70	278	101	400	1	2	39	160	40	157	1	3
52. Valverde	202	770	76	322	59	234	1	1	14	49	7	21	1	4
53. Viagrande	345	1.383	67	238	113	471	6	35	134	521	40	149	—	—
54. Vizzini	1.071	4.388	220	807	251	1.101	9	41	120	466	66	276	19	72
55. Zafferana Etnea	615	2.312	117	446	154	624	2	10	94	316	101	400	9	31
PROVINCIA	68.837	280.431	22.153	89.964	23.901	105.605	1.257	5.286	16.721	66.361	11.780	50.066	2.345	9.250

(a) Compresa le famiglie con il capo famiglia in cerca di prima occupazione.

o condizione non professionale del capo famiglia

P R O F E S S I O N A L E				FAMIGLIE CON CAPO FAMIGLIA IN CONDIZIONE NON PROFESSIONALE													T O T A L E		
Servizi		Pubblica amministrazione		T O T A L E			Casalinghe		Pensionati		Altri (a)		T O T A L E			T O T A L E			
Famiglie	Compo- nenti	Famiglie	Compo- nenti	Famiglie	Componenti		Famiglie	Compo- nenti	Famiglie	Compo- nenti	Famiglie	Compo- nenti	Famiglie	Componenti		Famiglie	Componenti		
					MF	M								MF	M		MF	M	
11	44	22	71	395	1.492	762	35	77	90	210	36	101	161	388	160	556	1.880	922	
70	253	129	481	1.916	7.726	3.897	177	355	314	839	114	336	605	1.530	685	2.521	9.256	4.582	
79	336	56	208	1.745	7.284	3.719	107	226	356	953	94	252	557	1.431	631	2.302	8.715	4.350	
537	2.134	548	2.134	8.119	33.539	17.037	982	2.142	1.650	4.535	771	2.295	3.403	8.972	3.874	11.522	42.511	20.911	
41	163	42	158	947	3.835	1.971	101	195	200	581	109	299	410	1.075	487	1.357	4.910	2.458	
216	918	247	941	6.261	25.633	13.322	906	1.695	952	2.519	555	1.549	2.413	5.763	2.470	8.674	31.396	15.792	
105	386	86	297	2.501	9.267	4.706	252	511	540	1.356	198	488	990	2.355	996	3.491	11.622	5.702	
132	547	145	547	3.786	15.709	8.054	560	1.069	860	2.401	256	743	1.676	4.213	1.828	5.462	19.922	9.882	
157	660	128	517	3.979	17.186	8.852	541	1.179	851	2.277	323	938	1.715	4.394	1.924	5.694	21.580	10.776	
28	103	39	146	1.339	5.042	2.521	79	132	386	848	40	103	505	1.083	466	1.844	6.125	2.987	
467	1.816	723	2.852	8.729	34.850	17.978	1.246	2.607	1.442	3.816	787	2.300	3.475	8.723	3.692	12.204	43.573	21.670	
6	22	9	35	162	637	318	26	42	67	166	12	43	105	251	122	267	888	440	
34	123	23	86	1.337	5.381	2.832	73	146	263	579	88	218	424	943	436	1.761	6.324	3.268	
48	175	73	280	1.516	5.936	2.940	104	227	446	1.158	59	163	609	1.548	669	2.125	7.484	3.609	
6.858	26.546	8.822	34.706	66.724	283.270	141.956	7.656	18.425	14.386	42.064	4.620	14.715	26.662	75.204	31.932	93.386	358.474	173.888	
48	152	57	201	1.353	4.985	2.489	68	162	371	916	85	261	524	1.339	609	1.877	6.324	3.098	
236	850	318	1.179	4.138	15.782	7.946	473	998	912	2.357	382	1.009	1.767	4.364	1.896	5.905	20.146	9.842	
118	427	92	346	2.934	11.190	5.805	418	734	727	1.756	289	792	1.434	3.282	1.446	4.368	14.472	7.251	
19	61	27	113	576	2.303	1.147	66	112	175	485	19	42	260	639	265	836	2.942	1.412	
58	225	30	111	1.109	4.001	2.046	117	185	386	845	37	74	540	1.104	468	1.649	5.105	2.514	
58	211	66	261	1.358	5.006	2.622	125	216	288	670	119	244	532	1.130	468	1.890	6.136	3.090	
11	45	24	102	792	3.456	1.750	40	91	330	930	24	50	394	1.071	515	1.186	4.527	2.265	
47	136	59	220	1.978	7.342	3.742	55	102	554	1.294	102	236	711	1.632	729	2.689	8.974	4.471	
34	127	43	151	668	2.554	1.305	115	226	244	613	45	116	404	955	376	1.072	3.509	1.681	
88	331	96	345	2.328	8.886	4.634	274	508	682	1.588	113	256	1.069	2.352	1.025	3.397	11.238	5.659	
11	34	14	46	408	1.432	741	7	11	72	135	34	61	113	207	96	521	1.639	837	
59	209	78	286	1.684	6.771	3.527	231	499	442	1.119	146	363	819	1.981	905	2.503	8.752	4.432	
52	224	50	196	1.590	6.827	3.548	215	415	387	1.069	107	368	709	1.852	829	2.299	8.679	4.377	
126	479	113	392	3.177	12.261	6.283	264	536	824	2.047	217	605	1.305	3.188	1.462	4.482	15.449	7.745	
42	147	68	253	1.280	4.658	2.375	51	80	402	897	66	146	519	1.123	482	1.799	5.781	2.857	
30	86	43	151	796	2.903	1.510	97	174	190	434	84	177	371	785	320	1.167	3.688	1.830	
104	460	39	150	2.659	11.423	6.020	334	628	506	1.372	161	441	1.001	2.441	1.148	3.660	13.864	7.168	
364	1.419	354	1.400	8.798	35.794	18.631	1.043	2.106	976	2.506	834	2.357	2.853	6.969	3.048	11.651	42.763	21.679	
26	86	34	113	748	2.819	1.445	90	145	179	494	50	164	319	803	326	1.067	3.622	1.771	
36	121	54	208	1.096	3.856	1.941	123	219	334	722	81	204	538	1.145	463	1.634	5.001	2.404	
22	95	31	112	985	4.235	2.260	71	169	276	683	13	44	360	896	394	1.345	5.131	2.654	
53	206	71	278	2.018	8.703	4.625	178	366	419	1.060	118	314	715	1.740	812	2.733	10.443	5.437	
89	327	101	384	2.582	10.129	5.193	174	343	637	1.617	241	520	1.052	2.480	1.046	3.634	12.609	6.239	
97	366	181	692	2.418	9.691	4.983	309	622	599	1.568	156	418	1.064	2.608	1.166	3.482	12.299	6.149	
15	59	17	51	661	2.681	1.378	74	169	59	167	110	280	243	616	281	904	3.297	1.659	
35	121	57	206	955	3.750	1.924	115	235	217	557	104	305	436	1.097	506	1.391	4.847	2.430	
23	78	28	109	530	2.112	1.063	47	103	187	488	24	68	258	659	300	788	2.771	1.363	
26	97	36	134	843	3.425	1.772	83	152	310	762	117	326	510	1.240	586	1.353	4.665	2.358	
10	36	10	37	287	1.144	600	37	78	83	188	23	59	143	325	141	430	1.469	741	
19	65	14	65	211	867	449	25	39	39	107	5	14	69	160	70	280	1.027	519	
14	38	20	59	483	1.668	845	29	51	179	353	34	52	242	456	181	725	2.124	1.026	
46	182	34	127	1.343	5.185	2.657	110	190	365	930	52	152	527	1.272	562	1.870	6.457	3.219	
47	131	55	188	1.333	4.959	2.623	118	201	311	722	145	372	574	1.295	551	1.907	6.254	3.174	
87	346	78	317	2.685	11.776	6.149	230	447	718	1.817	119	388	1.067	2.652	1.245	3.752	14.428	7.394	
35	124	45	159	848	3.173	1.616	59	115	125	304	117	271	301	690	299	1.149	3.863	1.915	
20	63	18	60	514	1.992	1.019	40	69	169	409	31	78	240	556	244	754	2.548	1.263	
5	18	16	65	381	1.484	735	24	57	127	340	7	25	158	422	194	539	1.906	929	
39	152	27	108	771	3.057	1.547	82	175	171	458	84	227	337	860	365	1.108	3.917	1.912	
82	339	123	471	1.961	7.961	4.066	288	593	725	1.857	124	341	1.137	2.791	1.247	3.098	10.752	5.313	
38	118	47	159	1.177	4.416	2.307	80	167	475	1.085	67	163	622	1.415	636	1.799	5.831	2.943	
11.158	43.017	13.760	53.464	171.912	703.444	358.183	19.224	41.516	37.975	102.023	12.748	36.926	69.947	180.465	78.074	241.859	883.909	436.257	

TAV. 9 - Famiglie residenti con il capo famiglia in condizione professionale, per settore di attività economica e posizione nella professione del capo famiglia

A - TOTALE

C O M U N I	POSIZIONE NELLA PROFESSIONE DEL CAPO FAMIGLIA										TOTALE	
	Imprenditori, quadri superiori, liberi professionisti		Dirigenti e impiegati		Lavoratori in proprio		Lavoratori dipendenti		Coadiuvanti			
	Famiglie	Compo- nenti	Famiglie	Compo- nenti	Famiglie	Compo- nenti	Famiglie	Compo- nenti	Famiglie	Compo- nenti	Famiglie	Compo- nenti
1. Aci Bonaccorsi	3	12	23	69	136	491	232	918	1	2	395	1.492
2. Aci Castello	30	120	202	698	404	1.573	1.273	5.306	7	29	1.916	7.726
3. Aci Catena	20	64	68	263	322	1.299	1.325	5.620	10	38	1.745	7.284
4. Acireale	191	819	807	3.053	1.779	7.166	5.321	22.426	21	75	8.119	33.539
5. Aci Sant'Antonio	10	40	53	186	269	1.040	612	2.556	3	13	947	3.835
6. Adrano	55	211	255	927	1.168	4.491	4.775	19.972	8	32	6.261	25.633
7. Belpasso	25	97	123	410	811	2.894	1.535	5.838	7	28	2.501	9.267
8. Biancavilla	35	134	175	640	1.020	4.054	2.552	10.865	4	16	3.786	15.709
9. Bronte	33	128	146	549	1.282	5.482	2.513	11.008	5	19	3.979	17.186
10. Calatabiano	7	29	47	158	209	705	1.075	4.147	1	3	1.339	5.042
11. Caltagirone	129	503	800	3.056	2.207	8.487	5.573	22.721	20	83	8.729	34.850
12. Camporotondo Etneo	—	—	11	44	38	138	113	455	—	—	162	637
13. Castel di Iudica	3	9	27	90	331	1.237	975	4.042	1	3	1.337	5.381
14. Castiglione di Sicilia	13	63	64	229	311	1.152	1.127	4.490	1	2	1.516	5.936
15. Catania	2.118	8.168	13.450	51.040	10.696	42.957	40.267	180.315	193	790	66.724	283.270
16. Fiumefreddo di Sicilia	13	45	79	258	317	1.097	941	3.575	3	10	1.353	4.985
17. Giarre	80	316	395	1.441	885	3.112	2.763	10.849	15	64	4.138	15.782
18. Grammichele	39	130	100	345	1.021	3.727	1.771	6.975	3	13	2.934	11.190
19. Gravina di Catania	8	31	41	143	116	416	410	1.709	1	4	576	2.303
20. Licodia Eubea	14	45	34	112	428	1.429	631	2.409	2	6	1.109	4.001
21. Linguaglossa	24	64	71	267	319	1.132	941	3.535	3	8	1.358	5.006
22. Maletto	2	8	19	69	135	595	635	2.782	1	2	792	3.456
23. Mascali	15	47	80	280	274	909	1.609	6.106	—	—	1.978	7.342
24. Mascalucia	6	23	60	234	155	576	445	1.712	2	9	668	2.554
25. Militello in Val di Catania	21	73	108	374	741	2.728	1.452	5.689	6	22	2.328	8.886
26. Milo	—	—	16	43	108	340	284	1.049	—	—	408	1.432
27. Mineo	19	62	91	304	753	2.994	817	3.398	4	13	1.684	6.771
28. Mirabella Imbaccari	5	19	54	199	367	1.498	1.163	5.106	1	5	1.590	6.827
29. Misterbianco	36	121	112	400	654	2.373	2.362	9.324	13	43	3.177	12.261
30. Motta Sant'Anastasia	8	27	77	275	360	1.283	833	3.065	2	8	1.280	4.658
31. Nicolosi	11	31	38	135	308	1.077	437	1.653	2	7	796	2.903
32. Palagonia	29	118	54	195	779	3.251	1.796	7.855	1	4	2.659	11.423
33. Paternò	88	306	439	1.655	1.699	6.444	6.559	27.344	13	45	8.798	35.794
34. Pedara	7	23	39	129	243	891	458	1.771	1	5	748	2.819
35. Piedimonte Etneo	9	33	65	221	314	988	706	2.607	2	7	1.096	3.856
36. Raddusa	1	2	37	130	322	1.335	623	2.755	2	13	985	4.235
37. Ramacca	6	31	80	287	755	3.192	1.175	5.185	2	8	2.018	8.703
38. Randazzo	36	127	94	343	406	1.509	2.038	8.112	8	38	2.582	10.129
39. Riposto	41	157	234	884	419	1.596	1.718	7.035	6	19	2.418	9.691
40. San Cono	2	3	16	42	97	355	546	2.281	—	—	661	2.681
41. San Giovanni la Punta	15	56	63	234	162	582	712	2.870	3	8	955	3.750
42. San Gregorio di Catania	10	39	35	125	81	304	404	1.644	—	—	530	2.112
43. San Michele di Ganzaria	4	15	34	117	149	591	656	2.702	—	—	843	3.425
44. San Pietro Clarenza	1	4	18	66	59	208	208	864	1	2	287	1.144
45. Sant'Agata li Battiati	15	73	22	90	32	119	141	579	1	6	211	867
46. Sant'Alfio	6	22	27	75	132	411	318	1.160	—	—	483	1.668
47. Santa Maria di Licodia	7	20	45	160	317	1.107	972	3.892	2	6	1.343	5.185
48. Santa Venerina	19	84	66	205	244	830	1.002	3.835	2	5	1.333	4.959
49. Scordia	25	90	89	293	500	2.085	2.066	9.284	5	24	2.685	11.776
50. Trecastagni	12	50	45	160	203	715	587	2.239	1	9	848	3.173
51. Tremestieri Etneo	8	25	32	104	103	394	370	1.465	1	4	514	1.992
52. Valverde	4	15	23	78	59	203	295	1.188	—	—	381	1.484
53. Viagrande	14	60	40	144	202	773	509	2.059	6	21	771	3.057
54. Vizzini	18	72	115	393	691	2.676	1.130	4.796	7	24	1.961	7.961
55. Zafferana Etnea	17	61	56	188	331	1.163	766	2.978	7	26	1.177	4.416
PROVINCIA	3.367	12.925	19.394	72.609	36.223	140.174	112.517	476.115	411	1.621	171.912	703.444

Segue Tav. 9 — Famiglie residenti con il capo famiglia in condizione professionale, per settore di attività economica e posizione nella professione del capo famiglia

B - AGRICOLTURA, FORESTE, CACCIA E PESCA

C O M U N I	POSIZIONE NELLA PROFESSIONE DEL CAPO FAMIGLIA										TOTALE	
	Imprenditori		Dirigenti e impiegati		Lavoratori in proprio		Lavoratori dipendenti		Coadiuvanti			
	Famiglie	Componenti	Famiglie	Componenti	Famiglie	Componenti	Famiglie	Componenti	Famiglie	Componenti	Famiglie	Componenti
1. Aci Bonaccorsi	—	—	—	—	34	130	100	394	—	—	134	524
2. Aci Castello	2	7	1	5	215	845	656	2.726	1	6	875	3.589
3. Aci Catena	2	3	—	—	96	379	852	3.546	1	7	951	3.935
4. Acireale	38	190	10	42	561	2.293	2.606	10.606	5	17	3.220	13.148
5. Aci Sant'Antonio	5	17	1	4	65	219	319	1.243	1	4	391	1.487
6. Adrano	4	10	6	21	580	2.218	3.878	16.207	1	4	4.469	18.460
7. Belpasso	4	16	5	19	456	1.684	1.115	4.242	6	21	1.586	5.982
8. Biancavilla	8	26	5	13	656	2.599	2.057	8.693	2	8	2.728	11.339
9. Bronte	4	19	7	26	877	3.881	1.788	7.784	2	7	2.678	11.717
10. Calatabiano	1	3	—	—	89	307	929	3.594	1	3	1.020	3.907
11. Caltagirone	10	48	46	188	1.225	4.749	3.042	12.172	6	27	4.329	17.184
12. Camporotondo Etneo	—	—	1	4	14	53	56	220	—	—	71	277
13. Castel di Iudica	—	—	1	4	223	853	872	3.633	—	—	1.096	4.490
14. Castiglione di Sicilia	2	10	—	—	150	541	900	3.618	1	2	1.053	4.171
15. Catania	156	717	200	796	1.106	4.523	4.545	21.286	28	115	6.035	27.437
16. Fiumefreddo di Sicilia	2	5	3	11	110	375	716	2.763	1	2	832	3.186
17. Giarre	2	9	7	31	198	672	1.524	5.902	1	5	1.732	6.619
18. Grammichele	1	3	5	17	721	2.619	1.358	5.395	—	—	2.085	8.034
19. Gravina di Catania	—	—	1	5	30	94	88	367	—	—	119	466
20. Licodia Eubea	1	5	—	—	286	957	424	1.626	1	4	712	2.592
21. Linguaglossa	8	16	2	8	91	331	694	2.600	1	2	796	2.957
22. Maletto	—	—	—	—	80	379	543	2.341	—	—	623	2.720
23. Mascali	—	—	2	7	119	404	1.288	4.932	—	—	1.409	5.343
24. Mascalucia	—	—	1	4	44	160	199	722	1	4	245	890
25. Militello in Val di Catania	—	—	9	30	454	1.698	1.138	4.478	4	13	1.605	6.219
26. Milo	—	—	—	—	77	223	242	904	—	—	319	1.127
27. Mineo	1	2	7	22	549	2.207	570	2.336	—	—	1.127	4.567
28. Mirabella Imbaccari	—	—	—	—	203	860	968	4.297	—	—	1.171	5.157
29. Misterbianco	2	8	8	32	221	794	1.352	5.214	3	11	1.586	6.059
30. Motta Sant'Anastasia	1	4	2	8	244	853	508	1.817	1	4	756	2.686
31. Nicolosi	1	1	—	—	145	525	282	1.100	—	—	428	1.626
32. Palagonia	7	32	2	5	564	2.395	1.492	6.507	1	4	2.066	8.943
33. Paternò	6	22	18	65	928	3.470	5.173	21.613	5	20	6.130	25.190
34. Pedara	1	5	—	—	110	416	286	1.077	1	5	398	1.503
35. Piedimonte Etneo	—	—	—	—	185	569	522	1.916	2	7	709	2.492
36. Raddusa	—	—	3	9	204	884	408	1.838	1	6	616	2.737
37. Ramacca	—	—	4	14	601	2.581	781	3.404	1	5	1.387	6.004
38. Randazzo	10	33	4	18	146	562	1.571	6.152	1	6	1.732	6.771
39. Riposto	6	24	5	19	81	299	872	3.471	3	10	967	3.823
40. San Cono	—	—	—	—	40	146	481	2.027	—	—	521	2.173
41. San Giovanni la Punta	1	2	1	6	34	128	309	1.247	—	—	345	1.383
42. San Gregorio di Catania	1	4	—	—	22	90	189	772	—	—	212	866
43. San Michele di Ganzaria	1	1	—	—	88	365	473	1.967	—	—	562	2.333
44. San Pietro Clarenza	—	—	—	—	31	112	77	303	—	—	108	415
45. Sant'Agata li Battiati	4	22	—	—	4	14	32	129	—	—	40	165
46. Sant'Alfio	1	4	1	3	88	268	246	911	—	—	336	1.186
47. Santa Maria di Licodia	—	—	—	—	188	651	852	3.430	—	—	1.040	4.081
48. Santa Venerina	2	8	3	8	54	165	606	2.320	—	—	665	2.501
49. Scordia	5	24	1	2	231	938	1.755	7.903	1	4	1.993	8.871
50. Trecastagni	—	—	—	—	32	99	340	1.308	—	—	372	1.407
51. Tremestieri Etneo	1	3	1	4	34	118	188	744	—	—	224	869
52. Valverde	—	—	—	—	34	100	168	670	—	—	202	770
53. Viagrande	2	6	1	1	40	150	302	1.226	—	—	345	1.383
54. Vizzini	2	9	3	6	364	1.452	701	2.917	1	4	1.071	4.388
55. Zafferana Etnea	—	—	—	—	111	364	503	1.945	1	3	615	2.312
PROVINCIA	305	1.318	377	1.457	14.133	54.761	53.936	222.555	86	340	68.837	280.431

Segue Tav. 9 — Famiglie residenti con il capo famiglia in condizione professionale, per settore di attività economica e posizione nella professione del capo famiglia

C - INDUSTRIE

COMUNI	POSIZIONE NELLA PROFESSIONE DEL CAPO FAMIGLIA										TOTALE	
	Imprenditori e quadri superiori		Dirigenti e impiegati		Lavoratori in proprio		Lavoratori dipendenti		Coadiuvanti		Famiglie	Componenti
	Famiglie	Componenti	Famiglie	Componenti	Famiglie	Componenti	Famiglie	Componenti	Famiglie	Componenti		
1. Aci Bonaccorsi	3	12	—	—	22	78	106	418	—	—	131	508
2. Aci Castello	9	38	18	56	56	210	352	1.498	2	7	437	1.809
3. Aci Catena	7	33	2	8	82	326	230	1.000	—	—	321	1.367
4. Acireale	38	158	47	192	451	1.774	1.627	7.131	1	3	2.164	9.258
5. Aci Sant'Antonio	2	11	2	8	50	208	223	997	1	5	278	1.229
6. Adrano	2	8	12	54	329	1.286	618	2.557	2	6	963	3.911
7. Belpasso	1	5	6	23	182	605	266	1.036	—	—	455	1.669
8. Biancavilla	2	7	6	20	218	841	354	1.548	1	5	581	2.421
9. Bronte	3	18	3	9	208	822	552	2.430	2	9	768	3.288
10. Calatabiano	2	11	3	10	38	105	102	367	—	—	145	493
11. Caltagirone	21	85	34	132	436	1.632	1.720	7.210	3	14	2.214	9.073
12. Camporotondo Etneo	—	—	—	—	6	22	35	156	—	—	41	178
13. Castel di Iudica	—	—	—	—	49	180	68	278	—	—	117	458
14. Castiglione di Sicilia	—	—	3	10	97	379	154	603	—	—	254	992
15. Catania	359	1.523	1.592	5.896	3.107	12.185	20.760	94.445	31	127	25.849	114.176
16. Fiumefreddo di Sicilia	6	28	6	24	85	302	100	366	—	—	197	720
17. Giarre	24	93	28	116	256	904	829	3.332	3	12	1.140	4.457
18. Grammichele	5	24	2	7	160	594	251	926	1	5	419	1.556
19. Gravina di Catania	5	21	3	5	26	105	268	1.116	—	—	302	1.247
20. Licodia Eubea	3	12	2	2	80	263	150	536	—	—	235	813
21. Linguaglossa	3	10	3	8	112	394	173	624	—	—	291	1.036
22. Maletto	1	5	1	5	39	160	65	318	—	—	106	488
23. Mascali	8	26	2	11	61	204	222	808	—	—	293	1.049
24. Mascalucia	1	3	5	26	47	173	187	782	—	—	240	984
25. Militello in Val di Catania	3	10	2	6	152	553	191	733	—	—	348	1.302
26. Milo	—	—	—	—	13	46	30	103	—	—	43	149
27. Mineo	2	9	2	6	102	401	180	789	—	—	286	1.205
28. Mirabella Imbaccari	—	—	1	5	85	315	139	557	—	—	225	877
29. Misterbianco	6	23	12	53	202	783	787	3.209	—	—	1.007	4.068
30. Motta Sant'Anastasia	2	12	7	24	66	241	217	835	—	—	292	1.112
31. Nicolosi	5	17	1	7	60	216	92	341	1	5	159	586
32. Palagonia	1	8	1	3	102	385	185	812	—	—	289	1.208
33. Paternò	7	30	24	97	343	1.322	868	3.577	2	7	1.244	5.033
34. Pedara	1	4	3	12	70	238	130	533	—	—	204	787
35. Piedimonte Etneo	3	7	6	20	71	233	127	466	—	—	207	726
36. Raddusa	—	—	—	—	43	170	182	783	—	—	225	953
37. Ramacca	1	6	—	—	66	280	320	1.464	—	—	387	1.750
38. Randazzo	4	15	1	5	130	476	325	1.402	3	12	463	1.910
39. Riposto	12	47	16	68	141	509	413	1.785	1	3	583	2.412
40. San Cono	—	—	—	—	28	102	48	184	—	—	76	286
41. San Giovanni la Punta	7	34	7	26	55	176	313	1.274	2	5	384	1.515
42. San Gregorio di Catania	4	15	—	—	21	80	171	705	—	—	196	800
43. San Michele di Ganzaria	1	4	—	—	28	112	138	552	—	—	167	668
44. San Pietro Clarenza	—	—	3	10	9	33	79	375	—	—	91	418
45. Sant'Agata li Battiati	7	33	4	16	4	14	81	338	—	—	96	401
46. Sant'Alfo	1	4	1	3	23	81	56	199	—	—	81	287
47. Santa Maria di Licodia	1	4	1	3	61	212	54	191	1	2	118	412
48. Santa Venerina	10	52	9	30	73	273	316	1.244	—	—	408	1.599
49. Scordia	3	11	5	12	107	451	169	756	—	—	284	1.230
50. Trecastagni	1	5	—	—	76	269	183	697	—	—	260	971
51. Tremestieri Etneo	3	11	7	22	23	87	139	560	—	—	172	680
52. Valverde	3	11	4	11	12	54	117	481	—	—	136	557
53. Viagrande	2	8	6	24	38	140	140	572	—	—	186	744
54. Vizzini	4	11	5	15	170	607	301	1.316	—	—	480	1.949
55. Zafferana Etnea	1	5	5	21	71	279	196	775	—	—	273	1.080
PROVINCIA	600	2.527	1.913	7.121	8.642	32.890	36.099	158.090	57	227	47.311	200.855

Segue Tav. 9 — Famiglie residenti con il capo famiglia in condizione professionale, per settore di attività economica e posizione nella professione del capo famiglia

D - ALTRE ATTIVITÀ

C O M U N I	POSIZIONE NELLA PROFESSIONE DEL CAPO FAMIGLIA										TOTALE	
	Imprenditori, quadri superiori, liberi professionisti		Dirigenti e impiegati		Lavoratori in proprio		Lavoratori dipendenti		Coadiuvanti			
	Famiglie	Componenti	Famiglie	Componenti	Famiglie	Componenti	Famiglie	Componenti	Famiglie	Componenti	Famiglie	Componenti
1. Aci Bonaccorsi	—	—	23	69	80	283	26	106	1	2	130	460
2. Aci Castello	19	75	183	637	133	518	265	1.082	4	16	604	2.328
3. Aci Catena	11	28	66	255	144	594	243	1.074	9	31	473	1.982
4. Acireale	115	471	750	2.819	767	3.099	1.088	4.689	15	55	2.735	11.133
5. Aci Sant'Antonio	3	12	50	174	154	613	70	316	1	4	278	1.119
6. Adrano	49	193	237	852	259	987	279	1.208	5	22	829	3.262
7. Belpasso	20	76	112	368	173	605	154	560	1	7	460	1.616
8. Biancavilla	25	101	164	607	146	614	141	624	1	3	477	1.949
9. Bronte	26	91	136	514	197	779	173	794	1	3	533	2.181
10. Calatabiano	4	15	44	148	82	293	44	186	—	—	174	642
11. Caltagirone	98	370	720	2.736	546	2.106	811	3.339	11	42	2.186	8.593
12. Camporotondo Etneo	—	—	10	40	18	63	22	79	—	—	50	182
13. Castel di Iudica	3	9	26	86	59	204	35	131	1	3	124	433
14. Castiglione di Sicilia	11	53	61	219	64	232	73	269	—	—	209	773
15. Catània	1.603	5.928	11.658	44.348	6.483	26.249	14.962	64.584	134	548	34.840	141.657
16. Fiumefreddo di Sicilia	5	12	70	223	122	420	125	446	2	8	324	1.109
17. Giarre	54	214	360	1.294	431	1.536	410	1.615	11	47	1.266	4.706
18. Grammichele	33	103	93	321	140	514	162	654	2	8	430	1.600
19. Gravina di Catània	3	10	37	133	60	217	54	226	1	4	155	590
20. Licodia Eubea	10	28	32	110	62	209	57	247	1	2	162	596
21. Linguaglossa	13	38	66	251	116	407	74	311	2	6	271	1.013
22. Maletto	1	3	18	64	16	56	27	123	1	2	63	248
23. Mascali	7	21	76	262	94	301	99	366	—	—	276	950
24. Mascalucia	5	20	54	204	64	243	59	208	1	5	183	680
25. Militello in Val di Catània	18	63	97	338	135	477	123	478	2	9	375	1.365
26. Milo	—	—	16	43	18	71	12	42	—	—	46	156
27. Mineo	16	51	82	276	102	386	67	273	4	13	271	999
28. Mirabella Imbaccari	5	19	53	194	79	323	56	252	1	5	194	793
29. Misterbianco	28	90	92	315	231	796	223	901	10	32	584	2.134
30. Motta Sant'Anastasia	5	11	68	243	50	189	108	413	1	4	232	860
31. Nicolosi	5	13	37	128	103	336	63	212	1	2	209	691
32. Palagonia	21	78	51	187	113	471	119	536	—	—	304	1.272
33. Paternò	75	254	397	1.493	428	1.652	518	2.154	6	18	1.424	5.571
34. Pedara	5	14	36	117	63	237	42	161	—	—	146	529
35. Piedimonte Etneo	6	26	59	201	58	186	57	225	—	—	180	638
36. Raddusa	1	2	34	121	75	281	33	134	1	7	144	545
37. Ramacca	5	25	76	273	88	331	74	317	1	3	244	949
38. Randazzo	22	79	89	320	130	471	142	558	4	20	387	1.448
39. Riposto	23	86	213	797	197	788	433	1.779	2	6	868	3.456
40. San Cono	2	3	16	42	29	107	17	70	—	—	64	222
41. San Giovanni la Punta	7	20	55	202	73	278	90	349	1	3	226	852
42. San Gregòrio di Catània	5	20	35	125	38	134	44	167	—	—	122	446
43. San Michele di Ganzaria	2	10	34	117	33	114	45	183	—	—	114	424
44. San Pietro Clarenza	1	4	15	56	19	63	52	186	1	2	88	311
45. Sant'Agata li Battiati	4	18	18	74	24	91	28	112	1	6	75	301
46. Sant'Alfio	4	14	25	69	21	62	16	50	—	—	66	195
47. Santa Maria di Licodia	6	16	44	157	68	244	66	271	1	4	185	692
48. Santa Venerina	7	24	54	167	117	392	80	271	2	5	260	859
49. Scordia	17	55	83	279	162	696	142	625	4	20	408	1.675
50. Trecastagni	11	45	45	160	95	347	64	234	1	9	216	795
51. Tremestieri Etneo	4	11	24	78	46	189	43	161	1	4	118	443
52. Valverde	1	4	19	67	13	49	10	37	—	—	43	157
53. Viagrande	10	46	33	119	124	483	67	261	6	21	240	930
54. Vizzini	12	52	107	372	157	617	128	563	6	20	410	1.624
55. Zafferana Etnea	16	56	51	167	149	520	67	258	6	23	289	1.024
PROVINCIA	2.462	9.080	17.104	64.031	13.448	52.523	22.482	95.470	268	1.054	55.764	222.158

TAV. 10 - Abitazioni occupate e non

COMUNI	ABITAZIONI OCCUPATE													
	PROPRIETÀ				AFFITTO				ALTRO TITOLO				TOT	
	Abitazioni	Stanze		Occupanti	Abitazioni	Stanze		Occupanti	Abitazioni	Stanze		Occupanti	Abitazioni	Totale
		Totale	adibite esclusivamente o promiscuamente ad abitazione			Totale	adibite esclusivamente o promiscuamente ad abitazione			Totale	adibite esclusivamente o promiscuamente ad abitazione			
1. Aci Bonaccorsi	373	1.127	1.109	1.241	131	348	348	487	43	118	118	145	547	1.593
2. Aci Castello	922	2.527	2.496	3.280	1.143	2.662	2.632	4.496	365	795	787	1.409	2.430	5.984
3. Aci Catena	931	2.459	2.376	3.439	978	1.813	1.767	3.782	374	782	768	1.482	2.283	5.054
4. Acireale	4.196	14.051	13.696	15.613	5.223	12.297	12.112	20.609	1.547	3.736	3.675	5.854	10.966	30.084
5. Aci Sant'Antonio	691	1.914	1.881	2.386	397	832	825	1.584	252	569	564	937	1.340	3.315
6. Adrano	5.234	14.273	14.093	19.153	3.021	7.186	7.132	11.082	332	848	837	1.132	8.587	22.307
7. Belpasso	2.379	7.194	6.873	8.106	789	2.050	1.995	2.767	212	523	516	704	3.380	9.767
8. Biancavilla	3.985	10.803	10.706	14.953	907	2.137	2.110	3.363	453	1.011	1.006	1.601	5.345	13.951
9. Bronte	3.927	11.323	11.176	15.027	907	2.374	2.357	3.539	411	959	943	1.612	5.245	14.656
10. Calatabiano	908	2.727	2.659	2.887	690	1.826	1.804	2.422	199	566	558	811	1.797	5.119
11. Caltagirone	6.714	17.377	16.980	23.604	4.204	9.812	9.697	16.212	974	2.411	2.296	3.496	11.892	29.600
12. Camporotondo Etneo	186	432	428	619	65	128	126	219	14	60	60	50	265	620
13. Castel di Iudica	1.299	2.228	2.194	4.567	273	412	406	1.010	91	162	158	313	1.663	2.802
14. Castiglione di Sicilia	1.449	4.981	4.920	5.062	316	1.047	1.039	1.138	330	1.057	1.051	1.284	2.095	7.085
15. Catania	21.942	80.464	78.973	87.001	59.651	150.713	148.647	253.514	4.298	11.441	11.279	16.386	85.891	242.618
16. Fiumefreddo di Sicilia	757	2.841	2.765	2.580	656	1.942	1.910	2.407	338	970	948	1.282	1.751	5.753
17. Giarre	2.302	8.107	7.904	7.910	2.351	6.428	6.306	8.679	741	1.941	1.926	2.719	5.394	16.476
18. Grammichele	3.348	7.393	7.076	11.315	648	1.258	1.228	2.295	223	457	445	682	4.219	9.108
19. Gravina di Catania	412	1.293	1.241	1.384	305	759	728	1.129	116	270	268	428	833	2.322
20. Licodia Eubea	1.134	3.091	3.050	3.688	279	670	664	1.055	119	286	284	358	1.532	4.047
21. Linguaglossa	1.299	4.644	4.578	4.280	402	1.376	1.362	1.435	128	415	412	417	1.829	6.435
22. Maletto	971	3.205	3.150	3.755	102	298	297	388	98	282	278	382	1.171	3.785
23. Mascali	1.078	3.407	3.339	3.425	856	2.500	2.448	3.203	602	1.660	1.628	2.340	2.536	7.567
24. Mascalucia	556	1.974	1.945	1.823	378	1.129	1.123	1.327	116	348	347	359	1.050	3.451
25. Militello in Val di Catania	1.968	4.620	4.520	6.401	1.127	2.122	2.110	4.076	189	424	402	589	3.284	7.166
26. Milo	331	1.061	1.028	997	78	212	-200	273	108	266	256	369	517	1.539
27. Mineo	1.696	4.664	4.469	6.297	447	1.102	1.067	1.738	159	428	401	580	2.302	6.194
28. Mirabella Imbaccari	1.484	3.272	3.210	5.645	567	1.026	1.013	2.166	229	399	393	868	2.280	4.697
29. Misterbianco	2.296	5.589	5.439	7.918	1.586	3.165	3.113	6.102	408	869	859	1.381	4.290	9.623
30. Motta Sant'Anastasia	1.095	2.685	2.646	3.517	455	919	909	1.566	224	478	469	691	1.774	4.082
31. Nicolosi	858	2.674	2.627	2.742	204	587	572	704	78	203	202	241	1.140	3.464
32. Palagonia	2.812	5.736	5.554	10.730	623	1.100	1.077	2.369	212	370	353	744	3.647	7.206
33. Paternò	5.571	15.605	15.298	20.822	4.743	10.311	10.168	18.487	974	2.177	2.126	3.420	11.288	28.093
34. Pedara	718	1.866	1.841	2.442	262	589	580	951	69	168	168	229	1.049	2.623
35. Piedimonte Etneo	888	2.918	2.839	2.618	440	1.252	1.228	1.406	241	684	669	919	1.569	4.854
36. Raddusa	892	2.013	1.956	3.474	400	811	804	1.537	42	85	79	119	1.334	2.909
37. Ramacca	1.504	3.220	3.170	5.708	903	1.725	1.685	3.661	261	617	605	1.000	2.668	5.562
38. Randazzo	2.405	7.763	7.471	8.544	833	2.391	2.352	3.114	272	746	733	944	3.510	10.900
39. Riposto	1.340	4.523	4.463	4.585	1.505	4.167	4.101	5.905	451	1.152	1.141	1.709	3.296	9.842
40. San Cono	701	1.450	1.438	2.652	133	257	254	448	57	107	107	182	891	1.814
41. San Giovanni la Punta	663	2.138	2.095	2.318	464	1.308	1.288	1.708	188	495	491	690	1.315	3.941
42. San Gregorio di Catania	389	1.067	1.058	1.318	249	605	602	919	115	263	260	428	753	1.935
43. San Michele di Ganzaria	1.103	2.050	2.026	3.898	160	288	287	569	66	97	94	196	1.329	2.435
44. San Pietro Clarenza	319	931	914	1.105	82	217	214	283	29	81	80	81	430	1.229
45. Sant'Agata li Battiati	126	492	488	444	84	227	227	323	68	175	175	253	278	894
46. Sant'Alfio	427	1.240	1.221	1.250	155	348	346	492	110	267	262	382	692	1.855
47. Santa Maria di Licodia	1.201	3.099	3.048	4.201	399	854	833	1.480	208	451	442	769	1.808	4.404
48. Santa Venerina	1.004	3.269	3.158	3.253	455	1.227	1.203	1.532	389	987	971	1.457	1.848	5.483
49. Scordia	2.126	4.339	4.300	8.439	1.240	2.077	2.067	4.910	279	493	492	1.067	3.645	6.909
50. Trecastragni	617	2.013	1.995	2.093	329	915	901	1.182	162	424	419	585	1.108	3.352
51. Tremestieri Etneo	418	1.292	1.258	1.403	234	606	597	862	80	199	199	283	732	2.097
52. Valverde	254	775	758	918	130	330	324	492	123	317	316	482	507	1.422
53. Viagrande	604	1.744	1.711	2.095	332	767	759	1.230	161	357	344	592	1.097	2.868
54. Vizzini	2.175	5.586	5.505	7.566	677	1.709	1.677	2.527	151	349	347	524	3.003	7.644
55. Zafferana Etnea	1.190	3.925	3.837	3.769	307	954	935	1.108	260	777	770	935	1.757	5.656
PROVINCIA	106.168	313.454	306.949	386.260	104.275	256.165	252.556	422.262	18.739	46.572	45.777	68.892	229.182	616.191

occupate per titolo di godimento

A L E		ABITAZIONI NON OCCUPATE										ABITAZIONI IN COMPLESSO								ALTRI ALLOGGI OCCUPATI	
		PROPRIETÀ		AFFITTO		ALTRO TITOLO		TOTALE		PROPRIETÀ		AFFITTO		ALTRO TITOLO		TOTALE		N	Occu- panti		
		Abita- zioni	Stanze	Abita- zioni	Stanze	Abita- zioni	Stanze	Abita- zioni	Stanze	Abita- zioni	Stanze	Abita- zioni	Stanze	Abita- zioni	Stanze	Abita- zioni	Stanze				
ze	adibite esclusiva- mente o promiscua- mente ad abitazione	Occu- panti																			
1.575	1.873	41	147	4	9	1	2	46	158	414	1.274	135	357	44	120	593	1.751	2	7		
5.915	9.185	407	1.497	127	400	4	10	538	1.907	1.329	4.024	1.270	3.062	369	805	2.968	7.891	20	71		
4.911	8.703	61	144	26	47	12	20	99	211	992	2.603	1.004	1.860	386	802	2.382	5.265	3	9		
29.483	42.076	549	1.889	65	184	20	62	634	2.135	4.745	15.940	5.288	12.481	1.567	3.798	11.600	32.219	146	427		
3.270	4.907	274	768	14	26	10	27	298	821	965	2.682	411	858	262	596	1.638	4.136	3	3		
22.062	31.367	530	1.651	47	112	3	6	580	1.769	5.764	15.924	3.068	7.298	335	854	9.167	24.076	10	29		
9.384	11.577	579	1.989	21	65	12	36	612	2.090	2.958	9.183	810	2.115	224	559	3.992	11.857	19	45		
13.822	19.917	354	1.147	15	31	11	24	380	1.202	4.339	11.950	922	2.168	464	1.035	5.725	15.153	5	5		
14.476	20.178	336	909	40	118	35	58	411	1.085	4.263	12.232	947	2.492	446	1.017	5.656	15.741	320	1.402		
5.021	6.120	61	210	3	11	1	3	65	224	969	2.937	693	1.837	200	569	1.862	5.343	2	5		
28.973	43.312	897	2.240	71	170	35	116	1.003	2.526	7.611	19.617	4.275	9.982	1.009	2.527	12.895	32.126	97	254		
614	888	50	120	6	11	2	6	58	137	236	552	71	139	16	66	323	757	—	—		
2.758	5.890	105	183	11	17	12	18	128	218	1.404	2.411	284	429	103	180	1.791	3.020	95	432		
7.010	7.484	391	1.439	18	55	30	103	439	1.597	1.840	6.420	334	1.102	360	1.160	2.534	8.682	—	—		
238.899	356.901	5.278	16.023	941	2.683	262	831	6.481	19.537	27.220	96.487	60.592	153.396	4.560	12.272	92.372	262.155	455	1.403		
5.623	6.269	162	564	27	82	7	20	196	666	919	3.405	683	2.024	345	990	1.947	6.419	20	55		
16.136	19.308	410	1.730	35	111	18	48	463	1.889	2.712	9.837	2.386	6.539	759	1.989	5.857	18.365	281	837		
8.749	14.292	263	519	22	49	15	29	300	597	3.611	7.912	670	1.307	238	486	4.519	9.705	62	176		
2.237	2.941	132	514	20	52	3	12	155	578	544	1.807	325	811	119	282	988	2.900	1	1		
3.998	5.101	394	882	11	21	9	16	414	919	1.528	3.973	290	691	128	302	1.946	4.966	1	4		
6.352	6.132	90	357	5	12	6	21	101	390	1.389	5.001	407	1.388	134	436	1.930	6.825	3	4		
3.725	4.525	81	263	2	5	3	14	86	282	1.052	3.468	104	303	101	296	1.257	4.067	2	2		
7.415	8.968	278	902	14	38	9	30	301	970	1.356	4.309	870	2.538	611	1.690	2.837	8.537	1	1		
3.415	3.509	292	1.196	35	117	3	10	330	1.323	848	3.170	413	1.246	119	358	1.380	4.774	—	—		
7.032	11.066	282	628	17	41	28	135	327	804	2.250	5.248	1.144	2.163	217	559	3.611	7.970	59	172		
1.484	1.639	61	288	4	19	—	—	65	307	392	1.349	82	231	108	266	582	1.846	—	—		
5.937	8.615	185	461	19	52	14	40	218	553	1.881	5.125	466	1.154	173	468	2.520	6.747	55	133		
4.616	8.679	96	208	4	6	4	9	104	223	1.580	3.480	571	1.032	233	408	2.384	4.920	—	—		
9.411	15.401	382	958	64	119	17	34	463	1.111	2.678	6.547	1.650	3.284	425	903	4.753	10.734	18	48		
4.024	5.774	322	869	16	31	44	94	382	994	1.417	3.554	471	950	268	572	2.156	5.076	2	5		
3.401	3.687	233	970	9	31	1	1	243	1.002	1.091	3.644	213	618	79	204	1.383	4.466	1	1		
6.984	13.843	346	654	25	58	5	14	376	726	3.158	6.390	648	1.158	217	384	4.023	7.932	11	18		
27.592	42.729	424	1.404	51	121	34	83	509	1.608	5.995	17.009	4.794	10.432	1.008	2.260	11.797	29.701	11	17		
2.589	3.622	159	567	20	47	3	7	182	621	877	2.433	282	636	72	175	1.231	3.244	—	—		
4.736	4.943	157	552	13	37	7	15	177	604	1.045	3.470	453	1.289	248	699	1.746	5.458	16	45		
2.839	5.130	87	229	5	9	1	2	93	240	979	2.242	405	820	43	87	1.427	3.149	1	1		
5.460	10.369	95	197	10	17	2	3	107	217	1.599	3.417	913	1.742	263	620	2.775	5.779	21	74		
10.556	12.602	708	2.218	77	191	21	65	806	2.474	3.113	9.981	910	2.582	293	811	4.316	13.374	2	7		
9.705	12.199	202	754	28	83	7	13	237	850	1.542	5.277	1.533	4.250	458	1.165	3.533	10.692	28	100		
1.799	3.282	115	231	6	10	2	4	123	245	816	1.681	139	267	59	111	1.014	2.059	6	15		
3.874	4.716	320	1.305	26	79	10	29	356	1.413	983	3.443	490	1.387	198	524	1.671	5.354	36	131		
1.920	2.665	113	382	18	61	9	30	140	473	502	1.449	267	666	124	293	893	2.408	27	106		
2.407	4.663	84	188	1	2	2	6	87	196	1.187	2.238	161	290	68	103	1.416	2.631	2	2		
1.208	1.469	69	220	5	16	1	2	75	238	388	1.151	87	233	30	83	505	1.467	—	—		
890	1.020	79	315	4	12	1	3	84	330	205	807	88	239	69	178	362	1.224	2	7		
1.829	2.124	107	387	1	2	6	16	114	405	534	1.627	156	350	116	283	806	2.260	—	—		
4.323	6.450	264	796	14	28	6	15	284	839	1.465	3.895	413	882	214	466	2.092	5.243	1	1		
5.332	6.242	261	941	31	83	8	19	300	1.043	1.265	4.210	486	1.310	397	1.006	2.148	6.526	7	12		
6.859	14.416	203	479	32	75	5	8	240	562	2.329	4.818	1.272	2.152	284	501	3.885	7.471	3	11		
3.315	3.860	275	1.078	26	91	9	29	310	1.198	892	3.091	355	1.006	171	453	1.418	4.550	—	—		
2.054	2.548	208	772	26	70	7	20	241	862	626	2.064	260	676	87	219	973	2.959	—	—		
1.398	1.892	88	349	9	30	3	6	100	385	342	1.124	139	360	126	323	607	1.807	5	14		
2.814	3.917	289	1.102	12	38	4	14	305	1.154	893	2.846	344	805	165	371	1.402	4.022	—	—		
7.529	10.617	336	977	17	40	10	17	363	1.034	2.511	6.563	694	1.749	161	366	3.366	8.678	57	131		
5.542	5.812	514	2.055	31	110	10	31	555	2.196	1.704	5.980	338	1.064	270	808	2.312	7.852	10	19		
605.282	877.414	19.079	59.817	2.201	6.035	804	2.286	22.084	68.138	125.247	373.271	106.476	262.200	19.543	48.858	251.266	684.329	1.929	6.242		

TAV. 11 — Abitazioni occupate e

COMUNI	ABITAZIONI IN COMPLESSO														
	TOTALE		FORNITE DI												
	Abitazioni	Stanze	Acqua potabile				Latrina			Bagno (b)	Elettricità			Gas	
			di acquedotto			di pozzo (a)	nell'abitazione	fuori dell'abitazione	Totale		per illuminazione	per illuminazione e altri usi	Totale	da rete di distribuzione	in bombole
nell'abitazione	fuori dell'abitazione	Totale													
1. Aci Bonaccorsi	593	1.751	271	22	293	144	501	87	588	43	583	2	585	—	534
2. Aci Castello	2.968	7.891	2.293	240	2.533	86	2.546	385	2.931	645	2.835	4	2.839	—	2.336
3. Aci Catena	2.382	5.265	889	374	1.263	115	1.465	823	2.288	118	2.226	5	2.231	—	1.939
4. Acireale	11.600	32.219	4.763	1.360	6.123	3.146	7.362	3.652	11.014	1.334	10.517	315	10.832	—	8.802
5. Aci Sant'Antonio	1.638	4.136	513	42	555	840	1.270	282	1.552	106	1.379	12	1.391	—	1.140
6. Adrano	9.167	24.076	3.224	902	4.126	54	5.436	74	5.510	466	8.822	39	8.861	—	7.439
7. Belpasso	3.992	11.857	1.503	346	1.849	1.149	2.929	767	3.696	236	3.359	50	3.409	—	2.706
8. Biancavilla	5.725	15.153	2.141	29	2.170	211	3.653	32	3.685	224	5.296	28	5.324	—	4.294
9. Bronte	5.656	15.741	3.043	921	3.964	59	4.539	384	4.923	298	5.414	31	5.445	—	3.339
10. Calatabiano	1.862	5.343	1.148	136	1.284	84	1.510	175	1.685	105	1.704	31	1.735	—	1.435
11. Caltagirone	12.895	32.126	9.309	869	10.178	1.302	11.352	366	11.718	1.775	11.778	178	11.956	—	9.788
12. Camporotondo Etneo	323	757	133	22	155	68	231	10	241	29	298	3	301	—	254
13. Castel di Iudica	1.791	3.020	6	10	16	33	464	32	496	11	1.428	4	1.432	—	1.442
14. Castiglione di Sicilia	2.534	8.682	1.268	255	1.523	323	1.996	70	2.066	106	2.188	19	2.207	—	1.408
15. Catania	92.372	262.155	75.065	9.839	84.904	1.784	84.672	6.402	91.074	29.024	87.504	2.851	90.355	6.059	77.124
16. Fiumefreddo di Sicilia	1.947	6.419	1.389	296	1.685	201	1.622	232	1.854	268	1.689	33	1.722	—	1.624
17. Giarre	5.857	18.365	3.816	730	4.546	985	4.271	1.351	5.622	1.075	5.320	42	5.362	—	4.702
18. Grammichele	4.519	9.705	2.377	84	2.461	37	3.648	17	3.665	237	4.393	3	4.396	—	3.073
19. Gravina di Catania	988	2.900	678	19	697	87	887	67	954	140	932	13	945	—	889
20. Licodia Eubea	1.946	4.966	117	18	135	76	1.068	231	1.299	48	1.820	6	1.826	—	1.246
21. Linguaglossa	1.930	6.825	1.450	156	1.606	21	1.572	135	1.707	178	1.857	20	1.877	—	1.230
22. Maletto	1.257	4.067	343	54	397	12	1.146	23	1.169	37	1.230	4	1.234	—	766
23. Mascali	2.837	8.537	1.310	260	1.570	851	1.827	691	2.518	139	2.120	35	2.155	—	2.196
24. Mascalucia	1.380	4.774	1.002	32	1.034	205	1.272	80	1.352	267	1.301	21	1.322	—	1.220
25. Militello in Val di Catania	3.611	7.970	2.904	106	3.010	13	3.343	57	3.400	178	3.496	12	3.508	—	3.092
26. Milo	582	1.846	293	10	303	193	338	194	532	41	485	1	486	—	229
27. Mineo	2.520	6.747	2.190	99	2.289	58	2.389	33	2.422	109	2.357	6	2.363	—	1.863
28. Mirabella Imbaccari	2.384	4.920	2.327	21	2.348	3	2.349	7	2.356	77	2.337	4	2.341	—	1.947
29. Misterbianco	4.753	10.734	941	177	1.118	343	2.945	828	3.773	288	4.455	20	4.475	—	3.737
30. Motta Sant'Anastasia	2.156	5.076	1.218	167	1.385	145	1.719	29	1.748	207	2.005	2	2.007	—	1.619
31. Nicolosi	1.383	4.466	401	40	441	339	957	360	1.317	171	1.352	9	1.361	—	1.152
32. Palagonia	4.023	7.932	2.985	249	3.234	57	3.878	24	3.902	110	3.885	15	3.900	—	3.170
33. Paternò	11.797	29.701	5.369	758	6.127	533	9.575	684	10.259	758	10.631	490	11.121	—	9.384
34. Pedara	1.231	3.244	304	58	362	565	1.043	122	1.165	90	1.169	2	1.171	—	804
35. Piedimonte Etneo	1.746	5.458	1.025	47	1.072	161	1.509	56	1.565	112	1.513	15	1.528	—	1.137
36. Raddusa	1.427	3.149	1.184	128	1.312	23	1.370	9	1.379	20	1.375	3	1.378	—	1.328
37. Ramacca	2.775	5.779	2.057	210	2.267	53	2.571	91	2.662	124	2.573	16	2.589	—	2.500
38. Randazzo	4.316	13.374	2.297	75	2.372	174	3.334	89	3.423	248	4.036	5	4.041	—	2.696
39. Riposto	3.533	10.692	2.244	547	2.791	478	2.372	975	3.347	635	3.210	50	3.260	—	2.919
40. San Cono	1.014	2.059	5	14	19	3	463	8	471	35	997	5	1.002	—	768
41. San Giovanni la Punta	1.671	5.354	982	125	1.107	197	1.448	193	1.641	254	1.596	17	1.613	—	1.279
42. San Gregorio di Catania	893	2.408	455	80	535	191	785	76	861	108	849	2	851	—	719
43. San Michele di Ganzaria	1.416	2.631	1.264	111	1.375	10	1.376	12	1.388	32	1.380	6	1.386	—	1.305
44. San Pietro Clarenza	505	1.467	168	160	328	129	427	24	451	18	493	—	493	—	428
45. Sant'Agata li Battiati	362	1.224	236	22	258	69	337	22	359	74	339	13	352	—	341
46. Sant'Alfio	806	2.260	312	38	350	285	515	234	749	18	684	4	688	—	517
47. Santa Maria di Licodia	2.092	5.243	678	250	928	6	1.337	424	1.761	66	1.925	4	1.929	—	1.560
48. Santa Venerina	2.148	6.526	390	87	477	1.137	1.221	680	1.901	183	1.763	58	1.821	—	1.372
49. Scordia	3.885	7.471	3.531	43	3.574	69	3.668	11	3.679	207	3.758	30	3.788	—	3.594
50. Trecastagni	1.418	4.550	726	42	768	377	1.180	154	1.334	173	1.304	14	1.318	—	980
51. Tremestieri Etneo	973	2.959	463	93	556	215	757	205	962	119	920	9	929	—	789
52. Valverde	607	1.807	222	49	271	182	377	178	555	70	567	8	575	—	434
53. Viagrande	1.402	4.022	703	96	799	549	1.165	152	1.317	173	1.295	8	1.303	—	933
54. Vizzini	3.366	8.678	2.708	102	2.810	14	2.813	74	2.887	250	3.250	5	3.255	—	2.693
55. Zafferana Etnea	2.312	7.852	1.360	96	1.456	318	1.759	389	2.148	312	2.129	22	2.151	—	1.491
PROVINCIA	251.266	684.329	159.993	21.116	181.109	18.762	206.559	22.762	229.321	42.169	234.121	4.604	238.725	6.059	197.706

(a) Compresa le cisterne. — (b) Vasca o doccia.

non occupate per servizio installato

ABITAZIONI OCCUPATE																			
Impianto di riscaldamento	SFORNITE DI ACQUA POTABILE E LATRINA	TOTALE		FORNITE DI															SFORNITE DI ACQUA POTABILE E LATRINA
		Abitazioni	Stanze	Acqua potabile				Latrina			Bagno (b)	Elettricità			Gas		Impianto di riscaldamento		
				di acquedotto			di pozzo (a)	nell'abitazione	fuori dell'abitazione	Totale		per illuminazione	per illuminazione e altri usi	Totale	da rete di distribuzione	in bombole			
				nell'abitazione	fuori dell'abitazione	Totale													
1	2	547	1.593	243	22	265	135	462	81	543	33	539	1	540	—	510	1	1	
10	13	2.430	5.984	1.814	223	2.037	80	2.046	359	2.405	414	2.318	2	2.320	—	2.163	10	7	
1	48	2.283	5.054	850	358	1.208	112	1.401	793	2.194	110	2.136	5	2.141	—	1.886	1	46	
61	159	10.966	30.084	4.550	1.343	5.893	2.893	6.900	3.551	10.451	1.224	10.036	293	10.329	—	8.608	61	136	
9	9	1.340	3.315	461	40	501	648	1.020	260	1.280	88	1.158	10	1.168	—	1.075	9	8	
18	2.873	8.587	22.307	3.093	857	3.950	54	5.045	73	5.118	448	8.442	39	8.481	—	7.116	17	2.723	
5	75	3.380	9.767	1.421	331	1.752	728	2.593	650	3.243	205	3.154	50	3.204	—	2.653	5	47	
10	1.696	5.345	13.951	2.074	26	2.100	39	3.403	27	3.430	206	5.125	28	5.153	—	4.230	10	1.623	
43	562	5.245	14.656	2.866	891	3.757	55	4.263	373	4.636	273	5.036	31	5.067	—	3.253	43	451	
1	121	1.797	5.119	1.114	136	1.250	77	1.462	174	1.636	100	1.653	29	1.682	—	1.415	1	107	
195	287	11.892	29.600	8.671	813	9.484	1.142	10.495	348	10.843	1.661	10.927	169	11.096	—	9.569	191	240	
—	39	265	620	109	19	128	56	189	10	199	16	248	3	251	—	230	—	29	
3	1.257	1.663	2.802	6	7	13	11	429	30	459	9	1.359	4	1.363	—	1.409	3	1.190	
3	154	2.095	7.085	1.118	214	1.332	236	1.676	62	1.738	90	1.896	16	1.912	—	1.274	2	94	
2.079	412	85.891	242.618	69.526	9.630	79.156	1.521	78.782	6.128	84.910	26.686	81.866	2.789	84.655	5.731	74.874	1.985	261	
3	13	1.751	5.753	1.265	278	1.543	162	1.452	222	1.674	246	1.543	31	1.574	—	1.562	3	9	
25	34	5.394	16.476	3.574	690	4.264	835	3.903	1.288	5.191	1.007	4.970	41	5.011	—	4.533	25	27	
9	658	4.219	9.108	2.237	77	2.314	35	3.418	16	3.434	217	4.099	3	4.102	—	2.996	9	600	
3	19	833	2.322	572	16	588	77	740	65	805	108	793	11	804	—	798	2	15	
4	590	1.532	4.047	105	12	117	40	952	203	1.155	43	1.489	6	1.495	—	1.205	4	338	
4	106	1.829	6.435	1.390	156	1.546	17	1.489	132	1.621	171	1.778	20	1.798	—	1.210	4	93	
29	65	1.171	3.785	319	52	371	9	1.083	23	1.106	33	1.150	3	1.153	—	748	29	47	
1	80	2.536	7.567	1.210	248	1.458	758	1.643	629	2.272	99	1.950	34	1.984	—	2.106	1	69	
14	7	1.050	3.451	724	29	753	182	952	76	1.028	139	998	19	1.017	—	950	13	4	
16	181	3.284	7.166	2.765	98	2.863	10	3.163	54	3.217	165	3.215	10	3.225	—	3.029	14	46	
1	9	517	1.539	250	10	260	183	287	186	473	27	427	1	428	—	201	1	4	
11	26	2.302	6.194	2.017	91	2.108	48	2.190	28	2.218	106	2.160	6	2.166	—	1.756	11	22	
5	5	2.280	4.697	2.226	21	2.247	3	2.255	7	2.262	74	2.246	4	2.250	—	1.924	4	4	
10	862	4.290	9.623	891	164	1.055	183	2.674	763	3.437	264	4.149	17	4.166	—	3.577	6	774	
5	215	1.774	4.082	1.044	154	1.198	47	1.445	26	1.471	120	1.720	2	1.722	—	1.527	5	186	
2	43	1.140	3.464	264	36	300	300	734	346	1.080	76	1.116	5	1.121	—	966	1	39	
9	72	3.647	7.206	2.722	232	2.954	52	3.521	23	3.544	94	3.537	14	3.551	—	3.065	9	62	
32	1.217	11.288	28.093	5.211	748	5.959	423	9.158	672	9.830	739	10.231	481	10.715	—	9.210	31	1.149	
2	19	1.049	2.623	225	55	280	500	876	114	990	57	1.009	2	1.011	—	733	2	18	
4	94	1.569	4.854	950	44	994	130	1.363	53	1.416	105	1.390	15	1.405	—	1.106	4	81	
3	9	1.334	2.909	1.135	109	1.244	13	1.289	9	1.298	20	1.303	3	1.306	—	1.287	2	6	
5	52	2.668	5.562	1.964	206	2.170	53	2.468	90	2.558	119	2.469	16	2.485	—	2.445	5	50	
7	584	3.510	10.900	2.076	68	2.144	50	2.908	79	2.987	191	3.432	4	3.436	—	2.550	5	354	
28	25	3.296	9.842	2.120	531	2.651	420	2.210	916	3.126	602	3.036	48	3.084	—	2.836	27	22	
3	535	891	1.814	5	14	19	2	434	7	441	32	877	5	882	—	757	2	443	
15	15	1.315	3.941	724	111	835	170	1.113	182	1.295	157	1.267	15	1.282	—	1.113	14	8	
5	7	753	1.935	370	76	446	155	654	73	727	85	723	1	724	—	651	5	6	
3	5	1.329	2.435	1.194	109	1.303	4	1.300	11	1.311	31	1.304	6	1.310	—	1.264	3	4	
—	10	430	1.229	134	149	283	111	365	20	385	10	421	—	421	—	398	—	9	
13	1	278	894	173	21	194	56	255	21	276	54	260	12	272	—	262	12	1	
—	7	692	1.855	278	35	313	230	430	213	643	12	601	4	605	—	484	—	6	
2	283	1.808	4.404	647	241	888	4	1.159	356	1.515	59	1.751	4	1.755	—	1.525	2	248	
13	53	1.848	5.483	356	78	434	946	1.038	611	1.649	160	1.556	54	1.610	—	1.272	12	40	
8	100	3.645	6.909	3.354	39	3.393	27	3.452	10	3.462	195	3.563	30	3.593	—	3.511	8	94	
3	29	1.108	3.352	528	33	561	327	899	135	1.034	92	1.029	13	1.042	—	790	3	25	
4	5	732	2.097	303	84	387	186	543	184	727	52	694	9	703	—	630	4	3	
2	30	507	1.422	176	45	221	161	299	163	462	46	473	6	479	—	386	1	24	
13	8	1.097	2.868	498	89	587	467	881	147	1.028	95	1.015	7	1.022	—	814	11	5	
18	240	3.003	7.644	2.485	99	2.584	8	2.522	62	2.584	220	2.960	5	2.965	—	2.604	18	192	
6	114	1.757	5.656	990	83	1.073	256	1.285	342	1.627	176	1.639	17	1.656	—	1.274	5	95	
2.779	14.134	229.182	616.191	147.387	20.341	167.728	15.427	188.968	21.476	210.444	37.862	216.239	4.453	220.692	5.731	190.320	2.656	12.185	

1917

1
 2
 3
 4
 5
 6
 7
 8
 9
 10
 11
 12
 13
 14
 15
 16
 17
 18
 19
 20
 21
 22
 23
 24
 25
 26
 27
 28
 29
 30
 31
 32
 33
 34
 35
 36
 37
 38
 39
 40
 41
 42
 43
 44
 45
 46
 47
 48
 49
 50
 51
 52
 53
 54
 55
 56
 57
 58
 59
 60
 61
 62
 63
 64
 65
 66
 67
 68
 69
 70
 71
 72
 73
 74
 75
 76
 77
 78
 79
 80
 81
 82
 83
 84
 85
 86
 87
 88
 89
 90
 91
 92
 93
 94
 95
 96
 97
 98
 99
 100



