

ISTITUTO CENTRALE DI STATISTICA
10° CENSIMENTO GENERALE DELLA POPOLAZIONE
15 OTTOBRE 1961

VOLUME III

DATI SOMMARI PER COMUNE

FASCICOLO 85

PROVINCIA DI CALTANISSETTA



ROMA - 1965

INDICE

CARTA PLANIMETRICA

AVVERTENZE	Pag.	5
TAVOLA 1 - Superficie territoriale e densità - Popolazione residente e presente per sesso; popolazione residente per specie di località abitata; popolazione residente temporaneamente assente per luogo di presenza.	»	12
TAVOLA 2 - Altitudine e popolazione residente dei comuni, delle frazioni geografiche e delle località abitate	»	12
TAVOLA 3 - Popolazione residente per sesso e stato civile	»	16
TAVOLA 4 - Popolazione residente per sesso e classe di età	»	16
TAVOLA 5 - Popolazione residente in età da 6 anni in poi per sesso e grado di istruzione	»	18
TAVOLA 6 - Popolazione residente in età da 10 anni in poi attiva e non attiva per sesso: attiva per ramo di attività economica; non attiva per condizione non professionale	»	18
TAVOLA 7 - Popolazione residente attiva in condizione professionale per sesso, settore di attività economica e posizione nella professione	»	20
TAVOLA 8 - Famiglie residenti per ramo di attività economica o condizione non professionale del capo famiglia.	»	22
TAVOLA 9 - Famiglie residenti con il capo famiglia in condizione professionale, per settore di attività economica e posizione nella professione del capo famiglia.	»	22
TAVOLA 10 - Abitazioni occupate e non occupate per titolo di godimento	»	24
TAVOLA 11 - Abitazioni occupate e non occupate per servizio installato	»	26

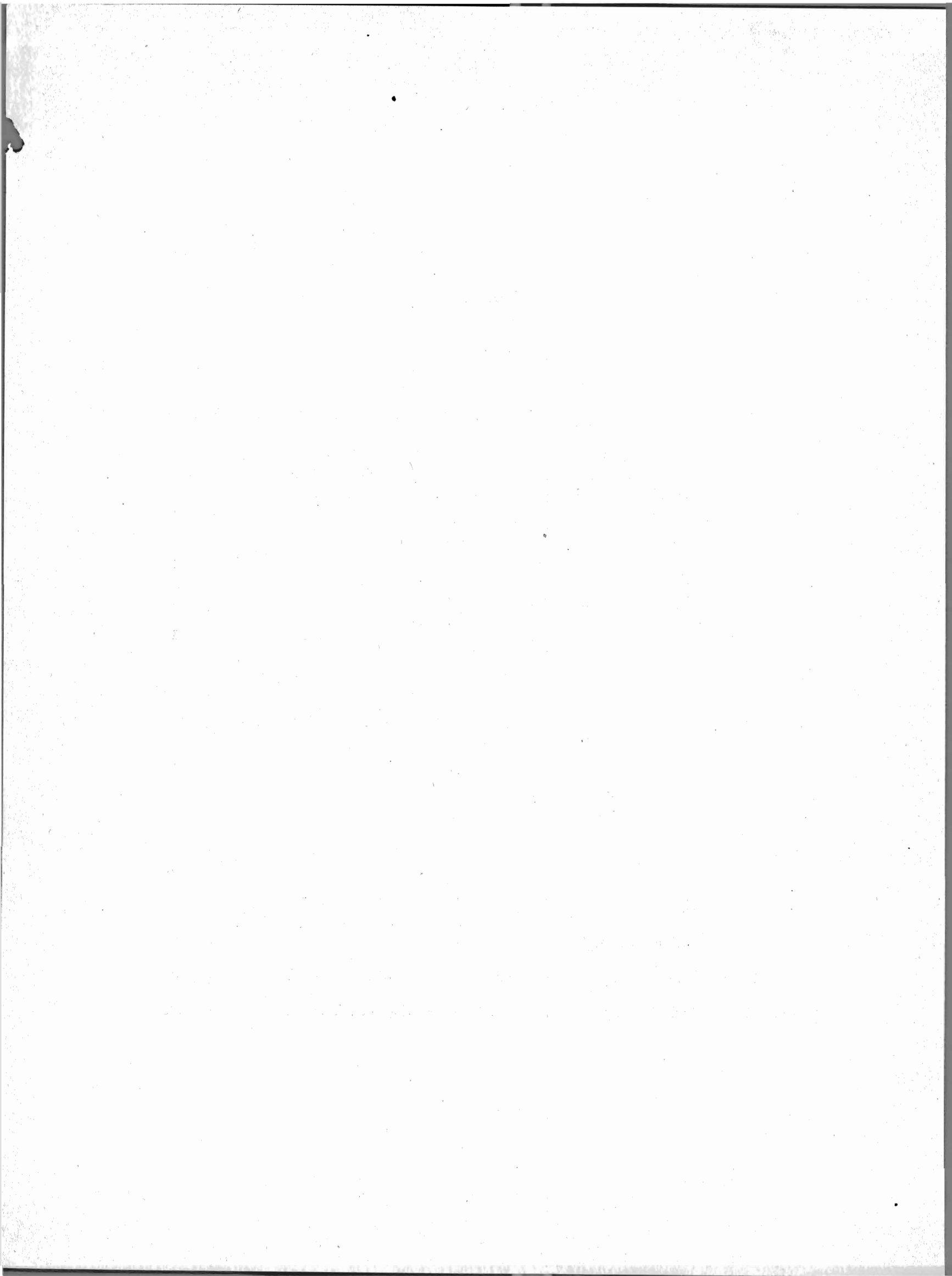

AVVERTENZE

Nelle avvertenze che seguono sono illustrati i caratteri ai quali si riferiscono i dati riportati nel presente volume, allo scopo di assicurare una esatta interpretazione dei dati stessi.

Per una conoscenza più completa delle modalità tecniche seguite per l'esecuzione del censimento, vedasi il fascicolo dell'Istituto Centrale di Statistica « Disposizioni e istruzioni per il 10° Censimento della popolazione e il 4° Censimento dell'industria e del commercio, 15-16 ottobre 1961 », Metodi e Norme, Numero speciale.

1. - **Circoscrizioni territoriali** — La denominazione e le circoscrizioni territoriali dei comuni e della provincia fanno riferimento alla situazione esistente alla data del 15 ottobre 1961.

2. - **Frazioni geografiche e località abitate** — Le frazioni geografiche e le località abitate di ciascun comune (Tavv. 1 e 2) sono quelle individuate e delimitate sul piano topografico formato dai comuni stessi con le tavolette al 25.000 dell'Istituto Geografico Militare e approvato dall'Istituto Centrale di Statistica (1).

A) **FRAZIONE GEOGRAFICA** — Quota parte di territorio comunale comprendente di norma un centro abitato, nonchè nuclei abitati e case sparse gravitanti sul centro. Sono considerate, inoltre, frazioni geografiche a sè stanti, anche se disabitate:

a) le isole amministrative, cioè le parti di territorio comunale separate da quella comprendente la casa comunale dal territorio di altro o di altri comuni, e le isole marittime e lacuali;

b) le zone di territorio comprendenti nuclei o case sparse gravitanti su centri abitati di altri comuni;

c) le zone di territorio di alta montagna completamente disabitate, le paludi, gli acquitrini e i laghi appartenenti ad un solo comune, purchè di una certa ampiezza;

d) la parte di lago spettante a ciascun comune, qualora il lago risulti diviso tra più comuni;

e) le zone di territorio in contestazione tra due o più comuni.

B) **LOCALITÀ ABITATE** — Aggregati più o meno grandi di case che, ai fini dell'insediamento della popolazione, si distinguono in: « *centro abitato* », « *nucleo abitato* », « *case sparse* ».

— *Centro abitato* — Aggregato di case contigue o vicine con interposte strade, piazze e simili, o comunque brevi soluzioni di continuità, caratterizzato dall'esistenza di servizi od esercizi pubblici determinanti un luogo di raccolta ove sogliono concorrere anche gli abitanti dei luoghi vicini, per ragioni di culto, istruzione, affari, approvvigionamenti e simili.

Sono considerati « *centri abitati temporanei* » le località turistiche, di cura e di villeggiatura non abitate continuativamente, aventi però, nel periodo di attività stagionale, i requisiti di centro abitato.

I centri che comprendono la casa comunale sono contrassegnati con asterisco.

— *Nucleo abitato* — Aggregato di case, con almeno cinque famiglie, privo del luogo di raccolta che caratterizza il centro abitato. Il carattere di nucleo abitato è, inoltre, riconosciuto:

a) al gruppo, anche minimo, di case vicine tra loro, situate in zona montana, quando vi abitino almeno due famiglie e le condizioni della viabilità siano tali da rendere difficili e comunque non frequenti i rapporti con le altre località abitate;

b) all'aggregato di case (dirute o non dirute) in zona montana, già sede di popolazione e, alla data di censimento, disabitato per il noto fenomeno dello spopolamento montano;

(1) Le istruzioni per la formazione del piano topografico sono riportate in allegato al fascicolo dell'Istituto Centrale di Statistica « Anagrafe della popolazione », Metodi e Norme, Serie B, n. 3, marzo 1958.

c) ai fabbricati di aziende agricole e zootecniche (cascine, fattorie, masserie, ecc.), anche se costituiti da un solo edificio, purchè il numero delle famiglie in esso abitanti non sia inferiore a cinque;

d) ai conventi, alle case di cura, alle colonie climatiche e sanatoriali, agli orfanotrofi, alle case di correzione, alle scuole-convitto situati in aperta campagna;

e) agli edifici distanti da centri e nuclei abitati, con servizi od esercizi pubblici (stazione ferroviaria, centrale idroelettrica, spaccio, chiesa, ecc.), purchè negli stessi o nelle eventuali case prossime, da comprendere nel nucleo, abitino almeno due famiglie.

— *Case sparse* — Case disseminate per la campagna o situate lungo strade, e tali da non poter costituire nemmeno un nucleo abitato.

I centri e i nuclei abitati possono risultare costituiti da case situate nel territorio di due o più comuni confinanti; tale particolarità è posta in evidenza con apposita nota in calce alla Tav. 2.

3. - Famiglia - Convivenza — Ai fini del censimento per *famiglia* s'intende un insieme di persone legate da vincoli di matrimonio, parentela, affinità, adozione, affiliazione, tutela o da vincoli affettivi, coabitanti ed aventi dimora abituale nello stesso comune, che normalmente provvedono al soddisfacimento dei loro bisogni mediante la messa in comune di tutto o parte del reddito di lavoro o patrimoniale da esse percepito.

La famiglia può essere costituita anche da una sola persona la quale provvede in tutto o in parte con i propri mezzi al soddisfacimento dei bisogni individuali.

Sono considerate facenti parte della famiglia, come membri aggregati di essa, anche le persone di servizio e le altre persone addette al governo della casa, dei bambini, ecc., nonchè le altre persone che, a qualsiasi titolo, convivono abitualmente con la famiglia stessa.

Si considera *capo famiglia* chi esercita la patria potestà, la tutela o chi ha l'amministrazione e la cura degli interessi della famiglia

Ai fini del censimento per *convivenza* s'intende un insieme di persone che, senza essere legate da vincoli di matrimonio, parentela, affinità e simili, conducono vita comune per motivi religiosi, di cura, di assistenza, militari, di pena e simili.

Sono considerate facenti parte della convivenza anche le persone addette alla convivenza stessa per ragioni d'impiego o di lavoro e che vi vivono abitualmente, purchè non costituiscano famiglia a sè stante.

4. - Popolazione residente — La popolazione residente di ciascun comune è costituita: a) dalle persone aventi dimora abituale nel comune ed ivi presenti alla data del censimento; b) dalle persone aventi anch'esse dimora abituale nel comune, ma che alla data del censimento risultavano assenti per uno dei seguenti motivi: servizio militare di leva, di richiamo alle armi, di volontariato; istruzione, rieducazione, noviziato religioso; balatico per un periodo non superiore ai due anni; ricovero in istituti di cura per un periodo non superiore ai due anni, esclusi i ricoveri in istituti psichiatrici in base a provvedimenti di «ricovero definitivo»; detenzione in attesa di giudizio o condanna inferiore a 5 anni; affari, turismo, breve cura e simili; servizio statale all'estero; missione fuori sede; lavori stagionali e comunque temporanei: imbarco su navi della Marina militare o mercantile.

5. - Popolazione presente — La popolazione presente di ciascun comune è costituita: a) dalle persone presenti nel comune alla data del censimento ed aventi in esso dimora abituale; b) dalle persone presenti nel comune alla data del censimento, ma aventi dimora abituale in altro comune o all'estero.

6. - Età — L'età è computata in anni di vita. Così ad esempio:

fino a 6 anni: dalla nascita fino al 6° anno compiuto (cioè fino al 6° compleanno);

da 6 a 14 anni: dal 6° anno compiuto fino al 14° anno compiuto (cioè fino al 14° compleanno).

7. - Grado d'istruzione — Si riferisce al più alto titolo di studio conseguito in qualsiasi scuola (pubblica o privata, italiana o straniera, anche all'estero) e non alla più alta classe o al più alto corso frequentato con successo.

Laureati — Coloro che, avendo seguito un corso completo di studi universitari (della durata minima di quattro anni), hanno conseguito un diploma di laurea.

Diplomati - Coloro che hanno conseguito un diploma di maturità o di abilitazione di scuola media superiore (maturità classica, scientifica, artistica, abilitazione magistrale, abilitazione tecnica, ecc.) che consenta l'accesso ad una o più facoltà universitarie o che abbia fine a se stesso (diploma di ostetricia, diploma di conservatorio di musica o d'istituto d'arte, ecc.).

Nella categoria di diplomati « *altri e non specificati* » sono comprese anche le persone che hanno conseguito un'abilitazione specifica dopo un corso di studi universitari della durata inferiore a quattro anni (diploma di statistica, di vigilanza alle scuole elementari, ecc.).

Forniti di licenza di scuola media inferiore - Coloro che hanno conseguito una licenza di scuola media inferiore che consenta l'accesso alle scuole medie superiori (licenza di scuola media, licenza ginnasiale, licenza d'istituto tecnico inferiore, licenza magistrale inferiore, ecc.) o a determinate scuole tecniche o professionali (licenza d'avviamento professionale, licenza di scuola d'arte o d'istituto d'arte).

Forniti di titolo di studio di scuola elementare - Coloro che hanno conseguito la licenza elementare o il certificato rilasciato da un corso di scuola popolare di tipo C (assimilabile alla licenza elementare). In tale gruppo sono comprese anche le persone che hanno conseguito il certificato di proscioglimento (o il certificato di un corso di scuola popolare di tipo B) anteriormente all'entrata in vigore del D. P. R. 14 giugno 1955, n. 503, con il quale detto certificato è stato abolito.

Alfabeti privi di titolo di studio - Coloro che hanno dichiarato di saper leggere e scrivere, ma che non hanno conseguito neanche il minimo titolo di studio di scuola elementare (certificato di proscioglimento fino all'entrata in vigore del D. P. R. 14 giugno 1955, n. 503, o licenza di scuola elementare). In tale gruppo risultano pertanto compresi anche coloro che alla data del censimento frequentavano o avevano frequentato una qualsiasi classe di scuola elementare e che non avevano conseguito neppure il certificato di proscioglimento.

Analfabeti - Coloro che hanno dichiarato di non sapere nè leggere nè scrivere o che hanno dichiarato di sapere solo leggere o solo scrivere.

8. - **Popolazione attiva e non attiva** — La *popolazione attiva* è costituita: a) dai censiti in età da 10 anni in poi che alla data del censimento risultavano esercitare una professione, arte o mestiere, in proprio o alle dipendenze altrui, ivi compresi i coadiuvanti; b) dai censiti in età da 10 anni in poi che alla data del censimento risultavano disoccupati, cioè da coloro che, avendo perduto una precedente occupazione, erano alla ricerca di una nuova occupazione; c) da altre categorie di censiti in età da 10 anni in poi temporaneamente impediti di esercitare una precedente professione, arte o mestiere. A quest'ultimo tipo appartengono i militari (di leva, volontari e richiamati), i ricoverati temporaneamente in luoghi di cura o assistenza, i detenuti in attesa di giudizio o condannati a pena inferiore a 5 anni; d) dai censiti in età da 14 anni in poi in cerca di prima occupazione.

Le categorie dei censiti di cui alle lettere a), b), c) costituiscono la popolazione attiva in condizione professionale.

La *popolazione non attiva* è costituita: a) dai censiti in condizione non professionale, in quanto scolari, studenti, donne attendenti alle cure domestiche, proprietari, benestanti, infermi o ricoverati in luoghi di cura o di assistenza a tempo indeterminato, inabili permanenti, detenuti condannati a pena di 5 anni o più, persone viventi a carico della pubblica beneficenza, mendicanti; b) da tutti i bambini e ragazzi in età fino a 14 anni, non altrove classificati.

Ai fini di una corretta interpretazione dei dati sulla popolazione attiva e non attiva, in relazione particolarmente ai confronti con i risultati del censimento della popolazione del 1951, è da tener presente che nel 1961 nella categoria dei censiti « *in cerca di prima occupazione* » — in armonia con i criteri adottati in campo internazionale — sono state considerate solo le persone di tale condizione in età da 14 anni in poi, mentre nel 1951 vi furono comprese anche le persone in età da 10 a 14 anni.

Inoltre, per quanto concerne gli appartenenti al clero e i religiosi, nel 1961 sono state considerate tra la popolazione attiva le persone che esercitavano un'attività di tipo civile (insegnante, medico, infermiere, ecc.), nonché le persone che esercitavano un'attività di governo di organizzazioni ecclesiastiche (vescovo, parroco, vice parroco, ecc.); sono state comprese tra la popolazione non attiva tutte le persone che non esplicavano una delle attività sopraelencate (superiora di convento, padre guardiano, suora, frate, ecc.). Nel censimento del 1951, invece, tutti gli appartenenti al clero e i religiosi furono considerati tra la popolazione attiva.

9. - **Ramo di attività economica** — Per ramo di attività economica s'intende il campo di attività in cui viene esercitata la professione, arte o mestiere. Esso è determinato di norma in base all'attività (unica o prevalente) delle singole « unità locali » in cui il censito svolge la propria professione, arte o mestiere (ad esempio: azienda agricola, stabilimento industriale, bottega artigiana, negozio, esercizio pubblico, sede o filiale bancaria e assicurativa, ospedale, gabinetto medico, studio professionale, Ministero, Amministrazione comunale). I rami in cui si articola la classificazione delle attività economiche sono dieci (1). Essi, nelle Tavv. 7 e 9, risultano così raggruppati:

- a) *agricoltura, foreste, caccia e pesca*;
- b) *industrie*, comprendenti le industrie estrattive, manifatturiere, delle costruzioni, dell'energia elettrica, gas e acqua;
- c) *altre attività*, comprendenti il commercio, i trasporti e le comunicazioni, il credito e le assicurazioni, i servizi, la Pubblica Amministrazione.

Ai fini del confronto dei dati per ramo di attività economica (Tavv. 6 e 8) con i corrispondenti dati del 1951, è da tener presente che la classificazione delle attività economiche adottata per il censimento del 1961 comprende nel ramo dei servizi alcune attività (servizi sanitari; servizi privati per l'istruzione e la formazione professionale; enti e associazioni di carattere professionale, sindacale e politico; enti e istituzioni ecclesiastiche e religiose) che nel 1951 risultavano classificate nel ramo della Pubblica Amministrazione.

10. - **Posizione nella professione** — Per posizione nella professione s'intende la condizione della persona espletante un'attività economica in rapporto all'impresa in cui viene svolta l'attività stessa.

Nel presente volume le posizioni nella professione risultano raggruppate nel seguente modo:

IMPRENDITORI, QUADRI SUPERIORI, LIBERI PROFESSIONISTI

- a) *imprenditori*, coloro che gestiscono in conto proprio un'impresa nella quale non impiegano l'opera manuale propria o di familiari. In tale posizione sono compresi anche i conduttori non coltivatori dell'agricoltura;
- b) *appartenenti ai quadri superiori*, coloro che nella Pubblica Amministrazione o nelle grandi imprese rivestono la qualifica di direttore generale, condirettore, e simili;
- c) *liberi professionisti*, coloro che esercitano in conto proprio una professione o arte libera.

DIRIGENTI E IMPIEGATI

- a) *dirigenti*, coloro che esercitano, contro retribuzione, una funzione direttiva (tecnica o amministrativa) in un'impresa o nella Pubblica Amministrazione (esclusi i quadri superiori);
- b) *impiegati*, coloro che esercitano, contro retribuzione, una funzione esecutiva (tecnica o amministrativa) in un'impresa o nella Pubblica Amministrazione.

LAVORATORI IN PROPRIO

Coloro che gestiscono in conto proprio un'impresa nella quale impiegano l'opera manuale propria o di familiari. In tale posizione sono compresi anche i cooperatori aventi la figura di lavoratori in proprio, nonché i coltivatori diretti, i mezzadri, e simili dell'agricoltura.

LAVORATORI DIPENDENTI

- a) *appartenenti a categorie intermedie*, coloro che nelle aziende industriali occupano una posizione intermedia tra gli impiegati e gli operai specializzati (capomastro, capo officina, capo laboratorio e simili, con mansioni esecutive);
- b) *lavoratori dipendenti*, coloro che prestano, contro retribuzione, un lavoro manuale. In tale posizione sono compresi anche i cooperatori aventi la figura di lavoratori dipendenti, nonché i partecipanti dell'agricoltura, i lavoratori agricoli a contratto o a giornata;
- c) *lavoranti a domicilio*, coloro che lavorano a domicilio esclusivamente su commissione di imprese e non di consumatori.

COADIUVANTI

Coloro che, in quanto familiari (parenti o affini), coadiuvano una persona che trovasi nella posizione di imprenditore o di lavoratore in proprio nella conduzione di un'impresa senza avere un rapporto di impiego regolato da contratti di lavoro.

(1) ISTITUTO CENTRALE DI STATISTICA, *Classificazione delle attività economiche*, Metodi e Norme, serie C, n. 2.

11. - **Abitazione ; stanza** — Per *abitazione* s'intende un insieme di stanze e di vani accessori — o anche una sola stanza — destinato funzionalmente ad uso di abitazione, che dispone di un ingresso indipendente su strada, pianerottolo, cortile, terrazza, ballatoio e simili e che alla data del censimento era occupato da una famiglia o da più famiglie coabitanti, o era destinato ad essere occupato.

Per *stanza* s'intende un ambiente o locale facente parte di un'abitazione, che riceve aria e luce dall'esterno mediante finestra, porta od altra apertura ed ha dimensioni tali da consentire l'installazione di almeno un letto lasciando lo spazio utile per il movimento di una persona. Anche la cucina, se soddisfa alla detta definizione, ai fini del censimento viene considerata stanza.

Hanno formato altresì oggetto di rilevazione gli « *altri alloggi* » (Tav. 10), intendendosi per tali i locali non aventi requisiti di stanza (ad es. baracca, grotta e simili) oppure funzionalmente destinati ad altro uso (ad es. ufficio, magazzino e simili), che alla data del censimento risultavano occupati da una famiglia o da più famiglie coabitanti.

12. - **Titolo di godimento delle abitazioni** — Il titolo di godimento delle abitazioni fa riferimento al titolo in base al quale la famiglia dispone dell'abitazione stessa. Tra i titoli di godimento sono stati posti in evidenza (Tav. 10) la proprietà (alla quale è stato assimilato l'usufrutto) e l'affitto (compreso il subaffitto); negli « *altri titoli* » sono compresi il godimento per prestazione di servizi, l'uso gratuito, ecc. Le abitazioni a riscatto sono state considerate in proprietà.

13. - **Servizi installati** — Per quanto concerne l'acqua potabile di acquedotto e la latrina, l'espressione « *fuori dell'abitazione* » sta ad intendere che il servizio si trova o nel corpo del fabbricato che comprende l'abitazione (ballatoio, pianerottolo, ecc.) o nel cortile, giardino o orto annessi al fabbricato stesso, a disposizione dei soli occupanti dell'abitazione o del fabbricato e non del pubblico in genere.

Per l'impianto di riscaldamento è da tener presente che sono stati presi in considerazione: a) l'impianto di riscaldamento centrale, vale a dire l'impianto fisso che ha la caldaia o le caldaie in un locale non di abitazione e che fornisce il riscaldamento a più abitazioni comprese in uno o più fabbricati; b) l'impianto di riscaldamento autonomo, vale a dire l'impianto fisso che ha la caldaia in un vano dell'abitazione e che fornisce il riscaldamento alla stessa abitazione o, in casi eccezionali, anche ad altra abitazione confinante. Non hanno formato oggetto di rilevazione le apparecchiature con stufe, camini, ecc., anche se mediante esse si provvede al riscaldamento dell'intera abitazione.

Avvertenze particolari — I dati sulla superficie territoriale dei comuni (Tav. 1) sono stati forniti dagli Uffici Tecnici Erariali; le eventuali zone di territorio in contestazione tra due o più comuni risultano comprese, ai fini del censimento, nella circoscrizione di uno di tali comuni, come posto in evidenza con apposita nota in calce alle Tavv. 1 e 2.

La densità della popolazione residente (Tav. 1) è data dal rapporto fra il totale della popolazione residente di ciascun comune e la superficie territoriale del comune stesso espressa in km.²

Nella Tav. 2 per i comuni e le frazioni geografiche è stata indicata l'altitudine minima e massima del rispettivo territorio; l'altitudine dei centri abitati si riferisce al principale luogo di raccolta, di norma la piazza della chiesa parrocchiale, o del municipio, o del mercato, ecc.; l'altitudine dei nuclei abitati fa riferimento ad un punto intermedio del terreno su cui sorgono le case dei nuclei stessi.

Per quanto concerne, infine, la Tav. 11, è da tener presente che, con riferimento ai servizi indicati, le abitazioni risultano ripetute tante volte quanti sono i servizi in esse installati. Così ad esempio, un'abitazione fornita di acqua potabile e di latrina risulta ripetuta sia fra le abitazioni fornite di acqua potabile, sia fra le abitazioni fornite di latrina.

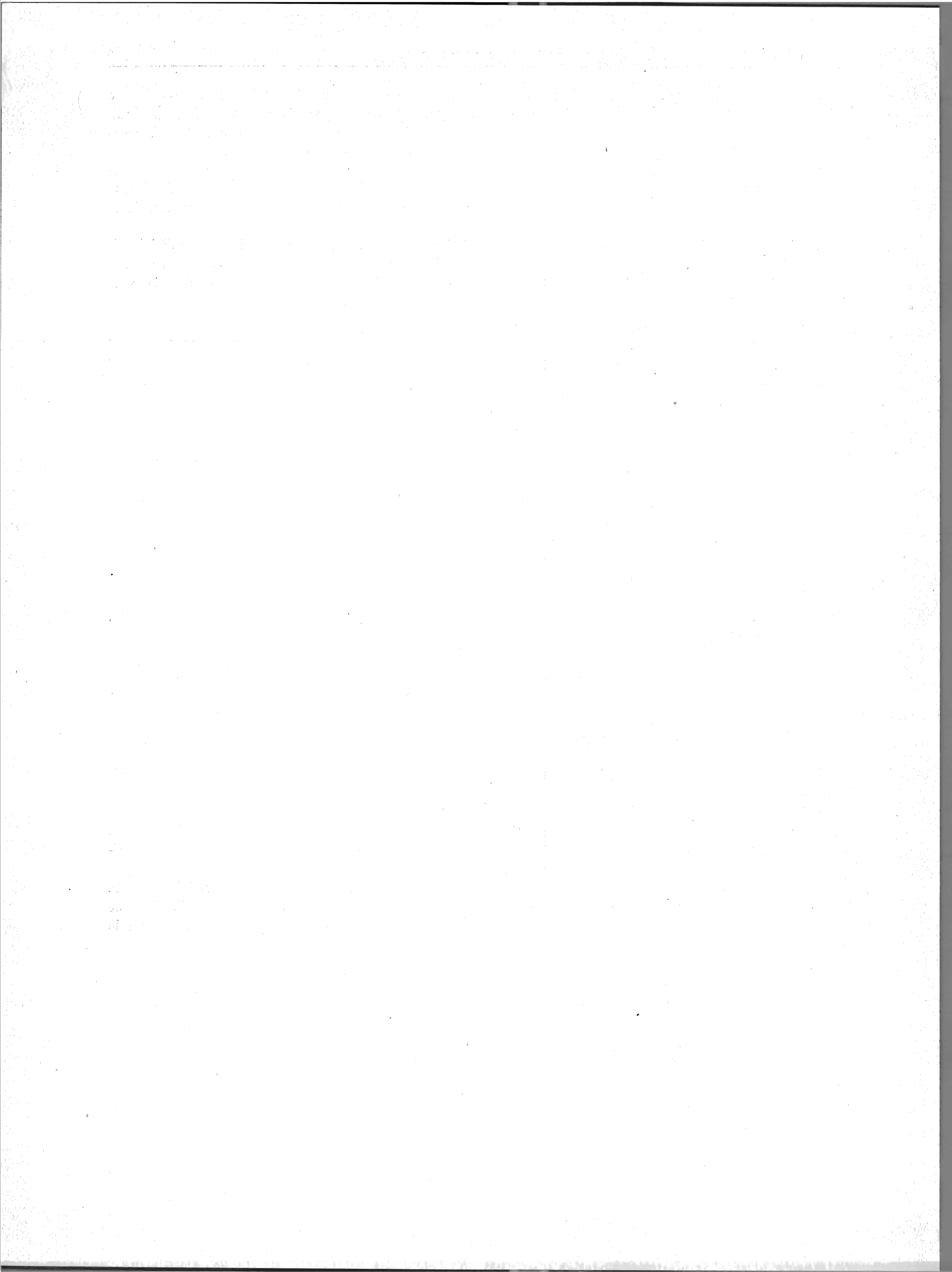

TAVOLE

TAV. 1 — Superficie territoriale e densità - Popolazione residente e presente per sesso; popolazione

COMUNI	SUPERFICIE TERRITO- RIALE km ²	DENSITÀ ab/km ²	POPOLAZIONE								
			nei centri		nei nuclei		nelle case sparse		Totale		
			MF	M	MF	M	MF	M	M	F	MF
1. Acquaviva Platani	14,72	185	2.677	1.362	24	11	20	12	1.385	1.336	2.721
2. Bompensiere	19,74	64	1.226	604	—	—	41	22	626	641	1.267
3. Butera	296,83	32	8.757	4.374	34	20	707	387	4.781	4.717	9.498
4. Caltanissetta	416,97	151	53.163	25.674	1.315	670	8.549	4.522	30.866	32.161	63.027
5. Campofranco	36,06	142	4.938	2.450	87	41	88	47	2.538	2.575	5.113
6. Delia	12,32	542	6.646	3.260	—	—	27	16	3.276	3.397	6.673
7. Gela	277,30	198	54.526	28.227	—	—	248	128	28.355	26.419	54.774
8. Marianòpoli	12,96	357	4.613	2.287	—	—	10	7	2.294	2.329	4.623
9. Mazzarino	293,96	61	17.195	8.428	101	51	493	267	8.746	9.043	17.789
10. Milena	24,56	198	3.046	1.514	1.730	878	94	50	2.442	2.428	4.870
11. Montedoro	14,14	233	3.279	1.578	—	—	12	7	1.585	1.706	3.291
12. Mussomeli	163,90	89	14.508	7.180	—	—	119	66	7.246	7.381	14.627
13. Niscemi	96,54	258	24.468	12.372	—	—	392	208	12.580	12.280	24.860
14. Resuttano	38,25	128	4.892	2.489	—	—	—	—	2.489	2.403	4.892
15. Riesi	66,67	272	17.899	8.889	—	—	268	141	9.030	9.137	18.167
16. San Cataldo	75,62	298	21.778	10.565	167	84	599	325	10.974	11.570	22.544
17. Santa Caterina Villarmosa	75,10	137	9.902	4.890	130	75	265	138	5.103	5.194	10.297
18. Serradifalco	41,59	208	8.098	3.961	108	59	454	246	4.266	4.394	8.660
19. Sommatino	34,68	293	10.064	5.055	—	—	112	55	5.110	5.066	10.176
20. Sutera	35,55	125	4.379	2.167	—	—	68	33	2.200	2.247	4.447
21. Valledlunga Pratameno	39,16	165	6.424	3.134	18	8	18	6	3.148	3.312	6.460
22. Villalba	17,80	210	3.731	1.830	—	—	6	4	1.834	1.903	3.737
PROVINCIA	2.104,42	144	286.209	142.290	3.714	1.897	12.590	6.687	150.874	151.639	302.513

TAV. 2 — Altitudine e popolazione residente dei comuni,

COMUNI FRAZIONI GEOGRAFICHE LOCALITÀ ABITATE	ALTI- TUDINE m	POPOLA- ZIONE	COMUNI FRAZIONI GEOGRAFICHE LOCALITÀ ABITATE	ALTI- TUDINE m	POPOLA- ZIONE	COMUNI FRAZIONI GEOGRAFICHE LOCALITÀ ABITATE	ALTI- TUDINE m	POPOLA- ZIONE
ACQUAVIVA PLATANI	$\frac{780}{184}$	2.721	BUTERA	$\frac{534}{0}$	9.498	BORGO PETILIA	$\frac{813}{334}$	675
ACQUAVIVA PLATANI	$\frac{780}{184}$	2.721	BUTERA	$\frac{534}{0}$	9.498	Borgo Petilia	526	25
Acquaviva Platani *	558	2.677	Butera *	402	8.757	Case Agnone	421	36
Stazione di Acquaviva Platani (a)	231	24	Falconara	18	12	Fagaria	725	20
Case sparse	—	20	Rizzuto	282	22	Masseria Milicia Nuova	636	30
			Case sparse	—	707	Stazione Xirbi	408	91
						Case sparse	—	473
BOMPENSIERE	$\frac{585}{167}$	1.267						
BOMPENSIERE	$\frac{585}{167}$	1.267	CALTANISSETTA	$\frac{859}{170}$	63.027	CALTANISSETTA	$\frac{738}{217}$	56.402
Bompensiere *	282	1.226	BABAURRA (b)	$\frac{710}{303}$	917	Caltanissetta *	568	51.699
Case sparse	—	41	Case sparse	—	917	Case Pescazzo	462	39
						Masseria Chiapperia	448	44

(a) Nucleo speciale: stazione ferroviaria. — (b) Frazione speciale: territorio gravitante sul comune di San Cataldo. — (c) Frazione speciale: territorio gravitante sul comune di Sommatino. — (d) Nucleo speciale: seminario.

residente per specie di località abitata; popolazione residente temporaneamente assente per luogo di presenza

RESIDENTE											POPOLAZIONE PRESENTE		
temporaneamente assente													
in altri comuni				all'estero				Totale					
Totale		per motivi di lavoro		Totale		per motivi di lavoro							
MF	M	MF	M	MF	M	MF	M	M	F	MF	M	F	MF
76	44	12	8	298	253	257	244	297	77	374	1.139	1.293	2.432
53	35	11	10	38	35	34	34	70	21	91	575	622	1.197
341	226	105	89	346	337	331	328	563	124	687	4.292	4.638	8.930
1.624	1.166	498	444	342	281	269	259	1.447	519	1.966	30.553	32.240	62.793
202	119	55	46	98	73	69	66	192	108	300	2.547	2.533	5.080
228	143	27	24	456	399	382	375	542	142	684	2.778	3.272	6.050
1.316	947	369	357	335	313	288	286	1.260	391	1.651	27.826	26.418	54.244
141	111	70	67	64	41	37	33	152	53	205	2.146	2.281	4.427
617	416	164	140	154	104	117	97	520	251	771	8.323	8.876	17.199
298	177	84	69	122	92	84	81	269	151	420	2.191	2.289	4.480
244	132	52	48	129	101	93	93	233	140	373	1.379	1.603	2.982
346	236	109	93	465	356	342	327	592	219	811	6.726	7.235	13.961
991	707	304	288	314	292	283	282	999	306	1.305	11.633	12.025	23.658
181	125	72	69	119	88	87	82	213	87	300	2.286	2.327	4.613
541	409	159	148	209	196	191	191	605	145	750	8.444	9.019	17.463
440	312	137	118	353	277	270	256	589	204	793	10.795	11.685	22.480
427	304	207	184	445	381	369	356	685	187	872	4.460	5.046	9.506
236	177	60	52	206	150	129	126	327	115	442	3.973	4.335	8.308
345	226	82	72	633	541	528	511	767	211	978	4.367	4.883	9.250
106	75	36	29	341	327	327	324	402	45	447	1.815	2.214	4.029
378	245	121	110	83	69	64	60	314	147	461	2.885	3.185	6.070
162	114	61	57	72	60	52	52	174	60	234	1.677	1.856	3.533
9.293	6.446	2.795	2.522	5.622	4.766	4.603	4.463	11.212	3.703	14.915	142.810	149.875	292.685

delle frazioni geografiche e delle località abitate

COMUNI FRAZIONI GEOGRAFICHE LOCALITÀ ABITATE	ALTI- TUDINE m	POPOLA- ZIONE	COMUNI FRAZIONI GEOGRAFICHE LOCALITÀ ABITATE	ALTI- TUDINE m	POPOLA- ZIONE	COMUNI FRAZIONI GEOGRAFICHE LOCALITÀ ABITATE	ALTI- TUDINE m	POPOLA- ZIONE
Masseria Musta	407	56	GIULFO (d)	664 395	263	PRESTIANNI	469 200	651
Sanatorio	676	17	Cusatino	583	54	Prestianni	420	72
Xirbi	448	63	Case sparse	—	209	Casale	424	54
Case sparse	—	4.484	GROTTAROSSA (e)	644 340	151	Case Marcato d'Arrigo	325	30
CASTELLAZZO (c)	532 183	20	Grottarossa	480	107	Cozzo di Naro	448	80
Case sparse	—	20	Case sparse	—	44	Masseria Foriana	390	44
FAVARELLA	712 351	448	MIMIANI	859 260	630	Masseria Misteci	380	32
Borgata Favarella	501	134	Mimiani	523	150	Torretta	406	44
Case sparse	—	314	Masseria Marcato di Serra	375	48	Case sparse	—	295
			Stazione di Mimiani - San Cataldo	289	40	RAMILIA (f)	525 230	383
			Case sparse	—	392	Cappellano (g)	482	9
						Case Ramilia	431	27
						La Pelilla	456	38
						Case sparse	—	309

no. — (d) Frazione speciale: territorio gravitante sul comune di Serradifalco. — (e) Frazione speciale: territorio gravitante sul comune di Canicattì (Agrigento). — (f) Frazione speciale:

Segue Tav. 2 — *Altitudine e popolazione residente dei comuni, delle frazioni geografiche e delle località abitate*

COMUNI			COMUNI			COMUNI		
FRAZIONI GEOGRAFICHE	ALTI-	POPOLA-	FRAZIONI GEOGRAFICHE	ALTI-	POPOLA-	FRAZIONI GEOGRAFICHE	ALTI-	POPOLA-
LOCALITÀ ABITATE	TUDINE	ZIONE	LOCALITÀ ABITATE	TUDINE	ZIONE	LOCALITÀ ABITATE	TUDINE	ZIONE
	m			m			m	
SANTA RITA	$\frac{532}{170}$	393	GELA	$\frac{310}{0}$	54.774	Gandolfo	380	49
Santa Rita	484	40	GELA	$\frac{310}{0}$	54.774	Liuzza	347	14
Cicuta Nuova	350	34	Gela *	45	54.526	Mangarelli	340	34
Masseria Gifaro	375	84	Case sparse	—	248	Monella	409	83
Case sparse	—	235				Nascareddi	400	36
			MARIANOPOLI	$\frac{857}{291}$	4.623	Nimmoli	440	88
TERRAPELATA	$\frac{720}{244}$	2.094	MARIANOPOLI	$\frac{857}{291}$	4.623	Nuara	480	20
Villaggio Terrapelata	523	1.043	Marianopoli *	720	4.613	Pirito	444	84
Case Bucceri	449	53	Case sparse	—	10	Purgatorio I	369	88
Case Lannari	405	48				Purgatorio II	369	46
Zolfara Trabonella	390	93	MAZZARINO	$\frac{674}{64}$	17.789	Tingi	480	32
Case sparse	—	857	BRIGADIECI (c)	$\frac{435}{64}$	35	Villaggio Battisti	478	79
			Case sparse	—	35	Villaggio Cavour	427	266
CAMPOFRANCO	$\frac{601}{124}$	5.113				Villaggio Garibaldi	361	169
CAMPOFRANCO	$\frac{501}{140}$	5.071	CANALOTTO GALLITANO (c)	$\frac{420}{134}$	145	Villaggio Grappa	530	205
Campofranco *	350	4.938	Canalotto Gallitano	389	101	Villaggio San Martino	402	46
Villaggio Montecatini	171	80	Case sparse	—	44	Villaggio Vittorio Veneto	418	263
Case sparse	—	53				Case sparse	—	94
			MAZZARINO	$\frac{674}{64}$	17.609	MONTEBORO	$\frac{538}{208}$	3.291
PERNICE (a)	$\frac{601}{124}$	42	Mazzarino *	553	17.195	MONTEBORO	$\frac{538}{208}$	3.291
Pernice (b)	200	7	Case sparse	—	414	Montedoro *	450	3.279
Case sparse	—	35				Case sparse	—	12
			MILENA	$\frac{661}{190}$	4.870	MUSSOMELI	$\frac{899}{170}$	14.627
DELIA	$\frac{488}{254}$	6.673	MILENA	$\frac{661}{190}$	4.870	CROCFIA (d)	$\frac{462}{170}$	19
DELIA	$\frac{488}{254}$	6.673	Milena *	436	2.770	Case sparse	—	19
Delia *	420	6.646	Villaggio Masaniello	477	276	FANZAROTTA (e)	$\frac{581}{199}$	4
Case sparse	—	27	Cappa	437	116	Case sparse	—	4
			Collura	365	12			

(a) Frazione speciale: territorio gravitante sul comune di Milena. — (b) Nucleo speciale: scuola. — (c) Frazione speciale: isola amministrativa. — (d) Frazione speciale: territorio gravitante sui comuni di Sutera e Bompensiere. — (e) Frazione speciale: territorio gravitante sul comune di Serradifalco.

Segue Tav. 2 — Altitudine e popolazione residente dei comuni, delle frazioni geografiche e delle località abitate

COMUNI FRAZIONI GEOGRAFICHE LOCALITÀ ABITATE	ALTI- TUDINE m	POPOLA- ZIONE	COMUNI FRAZIONI GEOGRAFICHE LOCALITÀ ABITATE	ALTI- TUDINE m	POPOLA- ZIONE	COMUNI FRAZIONI GEOGRAFICHE LOCALITÀ ABITATE	ALTI- TUDINE m	POPOLA- ZIONE
MUSSOMELI	$\frac{899}{180}$	14.517	RIESI	$\frac{475}{84}$	18.167	SERRADIFALCO	$\frac{643}{219}$	8.432
Mussomeli *	721	14.457	Riesi	$\frac{475}{84}$	18.167	Serradifalco *	546	8.098
Case sparse	—	60	Riesi *	330	17.899	Case sparse	—	334
			Case sparse	—	268			
POLIZZELLO	$\frac{877}{291}$	69				SOMMATINO	$\frac{436}{119}$	10.176
Polizzello	710	51	SAN CATALDO	$\frac{717}{212}$	22.544	SOMMATINO	$\frac{436}{119}$	10.176
Case sparse	—	18	SAN CATALDO	$\frac{717}{212}$	22.544	Sommatino *	359	9.985
			San Cataldo *	625	21.778	Trabia Miniere	154	79
SCALA (a)	$\frac{855}{234}$	18	Bosco	400	98	Case sparse	—	112
Case sparse	—	18	Cioccafa	546	69			
			Case sparse	—	599	SUTERA	$\frac{819}{155}$	4.447
NISCEMI	$\frac{394}{46}$	24.860				SUTERA	$\frac{819}{155}$	4.447
Niscemi	$\frac{394}{46}$	24.860	SANTA CATERINA VILLAR- MOSA	$\frac{845}{300}$	10.297	Sutera *	590	4.379
Niscemi *	332	24.468	SANTA CATERINA VILLAR- MOSA	$\frac{845}{300}$	10.297	Case sparse	—	68
Case sparse	—	392	Santa Caterina Villarmosa *	606	9.902			
			Garcia	451	13	VALLELUNGA PRATAMENO	$\frac{888}{390}$	6.460
RESUTTANO	$\frac{886}{435}$	4.892	San Nicola	521	45	VALLELUNGA	$\frac{888}{390}$	6.460
			Turolifi	446	72	Vallelunga *	474	6.424
CIAOLINO (b)	$\frac{854}{525}$	204	Case sparse	—	265	Stazione Ferroviaria di Vallelunga	439	18
Ciaolino	621	204				Case sparse	—	18
Case sparse	—	—	SERRADIFALCO	$\frac{643}{219}$	8.660	VILLALBA	$\frac{892}{396}$	3.737
			GROTTA D'ACQUA (b)	$\frac{588}{385}$	228	VILLALBA	$\frac{892}{396}$	3.737
RESUTTANO	$\frac{886}{435}$	4.688	Grotta d'Acqua	469	108	Villalba *	621	3.731
Resuttano *	573	4.688	Case sparse	—	120	Case sparse	—	6
Case sparse	—	—						

(a) Frazione speciale: territorio gravitante sul comune di Marianopoli. — (b) Frazione speciale: isola amministrativa.

TAV. 3 — Popolazione residente per sesso e stato civile

COMUNI	MASCHI				FEMMINE				TOTALE			
	celibi	coniugati (a)	vedovi (b)	Totale	nubili	coniugate (a)	vedove (b)	Totale	celibi e nubili	coniugati (a)	vedovi (b)	Totale
1. Acquaviva Platani	745	598	42	1.385	638	578	120	1.336	1.383	1.176	162	2.721
2. Bompensiere	318	289	19	626	301	289	51	641	619	578	70	1.267
3. Butera	2.707	1.954	120	4.781	2.378	1.950	389	4.717	5.085	3.904	509	9.498
4. Caltanissetta	17.381	13.013	472	30.866	16.531	13.003	2.627	32.161	33.912	26.016	3.099	63.027
5. Campofranco	1.423	1.069	46	2.538	1.322	1.054	199	2.575	2.745	2.123	245	5.113
6. Delia	1.841	1.357	78	3.276	1.675	1.385	337	3.397	3.516	2.742	415	6.673
7. Gela	16.962	10.964	429	28.355	13.702	10.958	1.759	26.419	30.664	21.922	2.188	54.774
8. Marianòpoli	1.311	942	41	2.294	1.231	941	157	2.329	2.542	1.883	198	4.623
9. Mazzarino	4.793	3.728	225	8.746	4.551	3.723	769	9.043	9.344	7.451	994	17.789
10. Milena	1.379	1.003	60	2.442	1.242	1.013	173	2.428	2.621	2.016	233	4.870
11. Montedoro	868	677	40	1.585	898	670	138	1.706	1.766	1.347	178	3.291
12. Mussomeli	3.993	3.050	203	7.246	3.778	3.022	581	7.381	7.771	6.072	784	14.627
13. Niscemi	6.597	5.771	212	12.580	5.607	5.768	905	12.280	12.204	11.539	1.117	24.860
14. Resuttano	1.338	1.094	57	2.489	1.106	1.095	202	2.403	2.444	2.189	259	4.892
15. Riesi	4.865	4.026	139	9.030	4.367	4.025	745	9.137	9.232	8.051	884	18.167
16. San Cataldo	6.251	4.501	222	10.974	6.224	4.485	861	11.570	12.475	8.986	1.083	22.544
17. Santa Caterina Villarmosa	2.838	2.162	103	5.103	2.654	2.164	376	5.194	5.492	4.326	479	10.297
18. Serradifalco	2.376	1.804	86	4.266	2.255	1.784	355	4.394	4.631	3.588	441	8.660
19. Sommatino	2.985	2.017	108	5.110	2.620	2.009	437	5.066	5.605	4.026	545	10.176
20. Sutera	1.103	1.019	78	2.200	1.052	1.013	182	2.247	2.155	2.032	260	4.447
21. Valledlunga Pratameno	1.716	1.350	82	3.148	1.721	1.338	253	3.312	3.437	2.688	335	6.460
22. Villalba	1.021	753	60	1.834	976	755	172	1.903	1.997	1.508	232	3.737
PROVINCIA	84.811	63.141	2.922	150.874	76.829	63.022	11.788	151.639	161.640	126.163	14.710	302.513

(a) Compresi i separati legalmente. — (b) Compresi i divorziati.

TAV. 4 — Popolazione residente per sesso e classe di età

COMUNI	CLASSI DI ETÀ (anni)														TOTALE	
	Fino a 6	6-14	14-21	21-25	25-30	30-35	35-40	40-45	45-50	50-55	55-60	60-65	65-70	70-75		oltre 75
1. Acquaviva Platani	216	434	345	188	201	162	170	121	165	162	159	126	89	76	107	2.721
2. Bompensiere	143	197	139	83	93	89	92	57	62	61	53	69	44	29	56	1.267
3. Butera	1.127	1.475	1.000	567	675	725	764	464	542	518	502	348	284	222	285	9.498
4. Caltanissetta	7.639	10.226	7.434	4.227	4.644	4.610	4.407	3.165	3.722	3.471	2.760	2.207	1.607	1.202	1.706	63.027
5. Campofranco	647	861	659	336	384	360	305	215	295	263	243	152	121	109	163	5.113
6. Delia	744	1.096	780	412	425	503	434	322	359	372	316	271	197	157	285	6.673
7. Gela	9.222	10.145	7.260	3.391	4.047	3.769	3.526	2.516	2.397	2.131	1.877	1.452	1.116	888	1.037	54.774
8. Marianòpoli	680	732	495	320	386	365	294	191	266	216	200	187	101	78	112	4.623
9. Mazzarino	2.301	2.814	1.906	1.136	1.208	1.236	1.212	878	1.033	964	816	697	492	421	675	17.789
10. Milena	630	833	542	302	364	347	323	216	269	249	224	168	139	102	162	4.870
11. Montedoro	364	501	408	229	227	248	191	140	162	180	196	144	112	77	112	3.291
12. Mussomeli	1.666	2.146	1.485	969	1.198	1.036	1.044	648	893	840	644	636	483	395	544	14.627
13. Niscemi	3.444	3.888	2.888	1.603	1.710	1.804	1.775	1.195	1.437	1.338	969	777	667	604	761	24.860
14. Resuttano	623	705	455	317	404	389	390	223	265	267	237	178	161	131	147	4.892
15. Riesi	2.525	3.135	1.965	1.162	1.184	1.231	1.165	863	977	1.008	872	662	505	416	497	18.167
16. San Cataldo	2.712	3.470	2.829	1.547	1.651	1.649	1.428	1.097	1.400	1.244	1.022	814	577	403	701	22.544
17. Santa Caterina Villarmosa	1.072	1.540	1.125	768	817	846	739	503	605	581	478	432	262	211	318	10.297
18. Serradifalco	949	1.446	1.126	572	626	545	519	388	500	468	456	355	241	203	266	8.660
19. Sommatino	1.327	1.807	1.242	687	705	644	607	468	520	512	404	382	312	230	329	10.176
20. Sutera	426	613	482	322	345	299	291	212	297	270	246	212	132	127	173	4.447
21. Valledlunga Pratameno	793	979	701	439	498	469	447	307	362	380	310	241	166	129	239	6.460
22. Villalba	395	563	403	225	304	254	273	177	252	224	174	157	99	87	150	3.737
PROVINCIA	39.645	49.606	35.669	19.802	22.096	21.580	20.396	14.366	16.780	15.719	13.158	10.667	7.907	6.297	8.825	302.513

A - TOTALE

Segue Tav. 4 — Popolazione residente per sesso e classe di età

C O M U N I	C L A S S I D I E T À (anni)														TOTALE	
	Fino a 6	6-14	14-21	21-25	25-30	30-35	35-40	40-45	45-50	50-55	55-60	60-65	65-70	70-75		oltre 75
B - MASCHI																
1. Acquaviva Platani	88	221	199	125	118	75	73	55	74	86	77	59	39	41	55	1.385
2. Bompensiere	69	101	72	42	47	44	43	26	33	31	23	29	20	18	28	626
3. Butera	593	787	511	313	316	340	356	199	260	264	261	170	137	110	164	4.781
4. Caltanissetta	3.888	5.175	3.773	2.115	2.197	2.233	2.114	1.465	1.798	1.686	1.339	1.083	712	547	741	30.866
5. Campofranco	322	412	343	185	190	175	159	112	137	127	134	70	56	39	77	2.538
6. Delia	374	587	400	217	193	224	202	151	188	165	152	123	79	75	146	3.276
7. Gela	4.776	5.284	3.798	1.740	2.075	1.929	1.851	1.328	1.262	1.120	933	743	579	425	512	28.355
8. Marianòpoli	330	373	259	162	187	186	131	87	135	119	94	94	46	33	58	2.294
9. Mazzarino	1.167	1.456	958	544	562	611	571	420	507	469	427	317	207	194	336	8.746
10. Milena	324	457	268	153	165	158	152	93	146	124	122	81	67	51	81	2.442
11. Montedoro	188	247	200	123	98	120	88	56	76	80	110	55	59	32	53	1.585
12. Mussomeli	870	1.097	740	481	596	526	479	299	427	426	324	316	226	171	268	7.246
13. Niscemi	1.793	2.018	1.477	802	865	870	929	599	705	687	508	375	300	290	362	12.580
14. Resuttano	350	364	233	171	188	191	213	95	118	138	127	76	77	66	82	2.489
15. Riesi	1.296	1.578	987	584	580	592	540	397	481	496	444	337	220	222	276	9.030
16. San Cataldo	1.403	1.729	1.361	783	792	766	697	492	656	619	520	385	235	191	345	10.974
17. Santa Caterina Villarosa	524	773	580	401	407	398	377	231	309	285	239	205	117	102	155	5.103
18. Serradifalco	453	732	604	276	304	270	231	169	243	251	225	180	110	95	123	4.266
19. Sommatino	701	919	644	341	363	331	296	216	237	260	203	180	144	105	170	5.110
20. Sutera	221	302	231	164	181	143	147	89	141	133	134	101	58	63	92	2.200
21. Valledlunga Pratameno	391	489	360	206	233	210	232	142	164	207	152	121	80	53	108	3.148
22. Villalba	190	293	211	115	144	118	120	94	117	118	76	75	43	37	83	1.834
PROVINCIA	20.311	25.394	18.209	10.043	10.801	10.510	10.001	6.815	8.214	7.891	6.624	5.175	3.611	2.960	4.315	150.874
C - FEMMINE																
1. Acquaviva Platani	128	213	146	63	83	87	97	66	91	76	82	67	50	35	52	1.336
2. Bompensiere	74	96	67	41	46	45	49	31	29	30	30	40	24	11	28	641
3. Butera	534	688	489	254	359	385	408	265	282	254	241	178	147	112	121	4.717
4. Caltanissetta	3.751	5.051	3.661	2.112	2.447	2.377	2.293	1.700	1.924	1.785	1.421	1.124	895	655	965	32.161
5. Campofranco	325	449	316	151	194	185	146	103	158	136	109	82	65	70	86	2.575
6. Delia	370	509	380	195	232	279	232	171	171	207	164	148	118	82	139	3.397
7. Gela	4.446	4.861	3.462	1.651	1.972	1.840	1.675	1.188	1.135	1.011	944	709	537	463	525	26.419
8. Marianòpoli	350	359	236	158	199	179	163	104	131	97	106	93	55	45	54	2.329
9. Mazzarino	1.134	1.358	948	592	646	625	641	458	526	495	389	380	285	227	339	9.043
10. Milena	306	376	274	149	199	189	171	123	123	125	102	87	72	51	81	2.428
11. Montedoro	176	254	208	106	129	128	103	84	86	100	86	89	53	45	59	1.706
12. Mussomeli	796	1.049	745	488	602	510	565	349	466	414	320	320	257	224	276	7.381
13. Niscemi	1.651	1.870	1.411	801	845	934	846	596	732	651	461	402	367	314	399	12.280
14. Resuttano	273	341	222	146	216	198	177	128	147	129	110	102	84	65	65	2.403
15. Riesi	1.229	1.557	978	578	604	639	625	466	496	512	428	325	285	194	221	9.137
16. San Cataldo	1.309	1.741	1.468	764	859	883	731	605	744	625	502	429	342	212	356	11.570
17. Santa Caterina Villarosa	548	767	545	367	410	448	362	272	296	296	239	227	145	109	163	5.194
18. Serradifalco	496	714	522	296	322	275	288	219	257	217	231	175	131	108	143	4.394
19. Sommatino	626	888	598	346	342	313	311	252	283	252	201	202	168	125	159	5.066
20. Sutera	205	311	251	158	164	156	144	123	156	137	112	111	74	64	81	2.247
21. Valledlunga Pratameno	402	490	341	233	265	259	215	165	198	173	158	120	86	76	131	3.312
22. Villalba	205	270	192	110	160	136	153	83	135	106	98	82	56	50	67	1.903
PROVINCIA	19.334	24.212	17.460	9.759	11.295	11.070	10.395	7.551	8.566	7.828	6.534	5.492	4.296	3.337	4.510	151.639

TAV. 5 - Popolazione residente in età da

COMUNI	FORNITI DI TITOLO DI STUDIO															
	LAUREA		DIPLOMA										LICENZA SCUOLA MEDIA INFERIORE			
			Maturità classica e scientifica		Abitazione				Altri e non specificati		Totale					
	magistrale				tecnica, professionale, artistica		Totale									
MF	M	MF	M	MF	M	MF	M	MF	M	MF	M	MF	M	MF	M	
1. Acquaviva Platani	5	3	6	6	13	3	9	9	22	12	1	—	29	18	37	31
2. Bompensiere	6	4	4	3	9	2	—	—	9	2	—	—	13	5	20	13
3. Butera	31	25	39	32	71	21	19	18	90	39	14	—	143	71	356	208
4. Caltanissetta	1.147	822	708	459	1.061	225	1.210	1.093	2.271	1.318	78	18	3.057	1.795	4.885	2.820
5. Campofranco	30	23	14	10	41	14	16	14	57	28	5	1	76	39	118	70
6. Delia	20	15	18	13	72	27	13	13	85	40	—	—	103	53	178	110
7. Gela	356	263	350	243	381	99	224	203	605	302	32	9	987	554	2.374	1.532
8. Marianòpoli	17	14	15	13	19	7	8	8	27	15	—	—	42	28	40	30
9. Mazzarino	103	73	51	39	208	46	62	56	270	102	30	2	351	143	630	388
10. Milena	12	8	11	10	33	8	8	8	41	16	3	—	55	26	66	49
11. Montedoro	9	8	6	5	30	12	4	4	34	16	4	—	44	21	88	56
12. Mussomeli	85	68	72	56	123	37	43	41	166	78	10	1	248	135	336	213
13. Niscemi	94	71	107	85	176	70	28	26	204	96	8	1	319	182	521	351
14. Resuttano	15	12	3	3	31	14	6	6	37	20	2	—	42	23	38	25
15. Riesi	77	50	53	44	151	55	45	41	196	96	20	1	269	141	570	352
16. San Cataldo	139	108	92	78	249	78	207	189	456	267	31	2	579	347	1.060	589
17. Santa Caterina Villarmosa	40	33	35	25	64	15	14	13	78	28	4	1	117	54	179	129
18. Serradifalco	29	23	31	26	61	18	30	29	91	47	1	—	123	73	195	154
19. Sommatino	38	32	25	20	69	27	32	30	101	57	5	1	131	78	245	181
20. Sutera	21	16	14	12	40	14	9	9	49	23	—	—	63	35	39	25
21. Vallelunga Pratameno	17	16	21	18	52	9	12	11	64	20	1	1	86	39	159	91
22. Villalba	19	19	10	9	25	9	6	4	31	13	—	—	41	22	77	48
PROVINCIA	2.310	1.706	1.685	1.209	2.979	810	2.005	1.825	4.984	2.635	249	38	6.918	3.882	12.211	7.465

TAV. 6 - Popolazione residente in età da 10 anni in poi attiva e non attiva per sesso:

COMUNI	POPOLAZIONE ATTIVA															
	IN CONDIZIONE PROFESSIONALE															
	Agricoltura, foreste, caccia e pesca		Industrie estratt. e manifatturiere		Costruzioni		Energia elettrica, gas e acqua		Commercio		Trasporti e comunicazioni		Credito e assicurazione		Servizi	
	MF	M	MF	M	MF	M	MF	M	MF	M	MF	M	MF	M	MF	M
1. Acquaviva Platani	547	446	85	76	160	159	—	—	90	70	15	13	3	2	39	23
2. Bompensiere	299	118	25	22	172	171	—	—	25	9	8	6	1	1	10	7
3. Butera	1.742	1.564	262	171	684	683	11	11	96	52	61	59	20	20	116	82
4. Caltanissetta	4.513	3.683	2.811	2.665	3.409	3.384	132	129	1.920	1.499	1.256	1.208	271	241	1.392	956
5. Campofranco	298	239	364	331	636	635	1	1	85	40	40	40	8	7	51	31
6. Delia	1.396	1.038	272	201	277	276	2	2	116	58	46	43	10	9	166	105
7. Gela	4.728	4.491	1.795	1.743	5.206	5.197	61	60	821	671	1.053	1.039	105	103	593	446
8. Marianòpoli	918	733	131	94	402	401	3	3	86	32	27	26	5	4	54	48
9. Mazzarino	2.817	2.789	414	361	875	873	4	4	223	149	86	82	22	20	271	188
10. Milena	881	843	52	46	316	314	3	3	67	40	24	24	6	6	55	33
11. Montedoro	409	406	187	179	245	243	6	6	41	21	26	25	3	3	27	22
12. Mussomeli	2.494	2.347	405	353	980	975	6	6	251	167	154	152	21	20	250	134
13. Niscemi	4.405	4.329	645	569	1.218	1.212	6	6	270	187	130	125	21	21	320	257
14. Resuttano	982	967	87	75	288	287	5	5	79	55	23	23	5	4	45	37
15. Riesi	2.139	1.993	977	956	1.075	1.074	10	10	209	131	113	109	37	35	177	153
16. San Cataldo	2.346	2.299	916	781	2.197	2.182	20	20	326	219	232	228	44	41	309	205
17. Santa Caterina Villarmosa	2.104	1.439	489	318	1.132	1.128	25	25	190	109	82	80	11	11	169	122
18. Serradifalco	761	684	893	872	451	449	6	6	165	104	60	59	11	11	81	63
19. Sommatino	916	751	847	798	655	652	14	14	163	94	79	75	22	22	105	80
20. Sutera	664	613	72	64	533	532	4	4	107	55	23	23	5	4	52	31
21. Vallelunga Pratameno	1.063	1.002	190	169	369	367	7	7	113	82	93	86	9	9	70	51
22. Villalba	650	634	57	51	268	261	7	7	57	38	29	26	7	7	43	30
PROVINCIA	37.072	33.408	11.976	10.895	21.548	21.455	333	329	5.500	3.882	3.660	3.551	647	601	4.395	3.104

6 anni in poi per sesso e grado d'istruzione

LICENZA SCUOLA ELEMENTARE				TOTALE				ALFABETI PRIVI DI TIPOLO DI STUDIO		ANALFABETI								POPOLAZIONE RESIDENTE IN ETÀ DA 6 ANNI IN POI					
										6 - 14 anni		14 - 65		oltre 65		Totale		TOTALE			di cui da 6 a 14 anni		
MF	M	MF	M	MF	M	MF	M	MF	M	MF	M	MF	M	MF	M	M	F	MF	M	F	MF		
1.385	713	1.456	765	535	281	12	3	338	174	164	74	514	251	1.297	1.208	2.505		221	213	434			
676	352	715	374	215	97	4	2	131	60	59	24	194	86	557	567	1.124		101	96	197			
4.526	2.159	5.056	2.463	1.555	760	40	25	1.188	655	532	285	1.760	965	4.188	4.183	8.371		787	688	1.475			
27.097	12.853	36.186	18.290	11.359	5.200	533	293	5.282	2.374	2.028	821	7.843	3.488	26.978	28.410	55.388		5.175	5.051	10.226			
2.400	1.291	2.624	1.423	1.118	529	20	8	476	171	228	85	724	264	2.216	2.250	4.466		412	449	861			
2.917	1.452	3.218	1.630	1.314	696	26	17	956	380	415	179	1.397	576	2.902	3.027	5.929		587	509	1.096			
20.713	10.282	24.430	12.631	10.939	5.485	522	292	7.883	4.307	1.778	864	10.183	5.463	23.579	21.973	45.552		5.284	4.861	10.145			
2.143	1.072	2.242	1.144	1.061	499	23	12	475	244	142	65	640	321	1.964	1.979	3.943		373	359	732			
7.246	3.414	8.330	4.018	3.347	1.675	126	79	2.695	1.338	990	469	3.811	1.886	7.579	7.909	15.488		1.456	1.358	2.814			
2.197	1.122	2.330	1.205	1.139	587	47	29	456	186	268	111	771	326	2.118	2.122	4.240		457	376	833			
1.784	807	1.925	892	648	336	22	14	215	113	117	42	354	169	1.397	1.530	2.927		247	254	501			
7.038	3.340	7.707	3.756	2.864	1.480	89	54	1.574	773	727	313	2.390	1.140	6.376	6.585	12.961		1.097	1.049	2.146			
10.626	5.122	11.560	5.726	4.296	2.123	188	106	4.061	2.215	1.311	617	5.560	2.938	10.787	10.629	21.416		2.018	1.870	3.888			
2.493	1.188	2.588	1.248	989	504	11	6	477	271	204	110	692	387	2.139	2.130	4.269		364	341	705			
7.241	3.281	8.157	3.824	3.525	1.833	191	111	2.897	1.546	872	420	3.960	2.077	7.734	7.908	15.642		1.578	1.557	3.135			
10.524	5.001	12.302	6.045	4.284	2.056	163	92	2.162	983	921	395	3.246	1.470	9.571	10.261	19.832		1.729	1.741	3.470			
5.428	2.703	5.764	2.919	1.705	858	76	40	1.216	539	464	223	1.756	802	4.579	4.646	9.225		773	767	1.540			
4.468	2.184	4.815	2.434	1.595	817	40	24	852	380	409	158	1.301	562	3.813	3.898	7.711		732	714	1.446			
4.506	2.230	4.920	2.521	1.926	982	124	74	1.351	608	528	224	2.003	906	4.409	4.440	8.849		919	888	1.807			
2.427	1.215	2.550	1.291	734	342	24	10	484	227	229	109	737	346	1.979	2.042	4.021		302	311	613			
3.613	1.705	3.875	1.851	955	478	15	7	561	300	261	121	837	428	2.757	2.910	5.667		489	490	979			
2.013	977	2.150	1.066	797	406	4	1	260	109	131	62	395	172	1.644	1.698	3.342		293	270	563			
133.461	64.463	154.900	77.516	56.900	28.024	2.300	1.299	35.990	17.953	12.778	5.771	51.068	25.023	130.563	132.305	262.868		25.394	24.212	49.606			

attiva per ramo di attività economica; non attiva per condizione non professionale

Pubblica amministrazione								POPOLAZIONE NON ATTIVA								TOTALE					
								Totale		IN CERCA DI PRIMA OCCUPAZIONE		TOTALE		Scolari e studenti				Casa-linghe	Pensionati		Altri
MF	M	MF	M	MF	M	MF	M	MF	M	F	MF	M	MF	M	MF	M	MF	M	MF	M	
37	24	976	813	61	53	1.037	866	212	135	785	149	117	123	81	1.269	333		2.306		1.199	
21	11	561	345	4	4	565	349	94	66	183	161	88	23	10	461	164		1.026		513	
162	105	3.154	2.747	82	68	3.236	2.815	904	527	2.747	230	166	508	308	4.389	1.001		7.625		3.816	
3.078	2.329	18.782	16.094	1.179	985	19.961	17.079	6.521	3.860	18.969	2.920	2.186	1.876	1.268	30.286	7.314		50.247		24.393	
72	40	1.555	1.364	51	49	1.606	1.413	496	259	1.390	446	283	101	49	2.433	591		4.039		2.004	
72	54	2.357	1.786	60	37	2.417	1.823	615	348	1.608	535	342	200	89	2.958	779		5.375		2.602	
852	577	15.214	14.327	657	603	15.871	14.930	5.732	3.480	15.338	2.119	1.510	1.242	904	24.431	5.894		40.302		20.824	
37	25	1.663	1.366	26	14	1.689	1.380	321	200	1.222	208	122	114	72	1.865	394		3.554		1.774	
353	167	5.065	4.633	138	117	5.203	4.750	1.588	892	5.555	1.296	890	424	302	8.863	2.084		14.066		6.834	
50	26	1.454	1.335	59	57	1.513	1.392	327	201	1.530	233	178	190	104	2.280	483		3.793		1.875	
44	27	988	932	10	8	998	940	288	165	1.119	230	147	37	21	1.674	333		2.672		1.273	
197	124	4.758	4.278	135	110	4.893	4.388	971	548	4.729	802	534	461	320	6.963	1.402		11.856		5.790	
267	168	7.282	6.874	188	165	7.470	7.039	1.997	1.256	7.950	1.234	887	847	626	12.028	2.769		19.498		9.808	
45	33	1.559	1.486	31	27	1.590	1.513	284	166	1.663	251	185	116	88	2.314	439		3.904		1.952	
219	118	4.956	4.579	287	265	5.243	4.844	1.352	799	5.682	1.239	912	533	366	8.806	2.077		14.049		6.921	
491	321	6.881	6.296	189	132	7.070	6.428	2.249	1.252	7.429	700	550	741	507	11.119	2.309		18.189		8.737	
131	80	4.333	3.312	61	49	4.394	3.361	664	391	2.658	480	279	279	161	4.081	831		8.475		4.192	
94	51	2.522	2.299	153	151	2.675	2.450	690	442	2.771	638	414	233	146	4.332	1.002		7.007		3.452	
156	112	2.957	2.598	125	118	3.082	2.716	856	561	2.971	777	531	296	168	4.900	1.260		7.982		3.976	
55	28	1.515	1.354	20	20	1.535	1.374	339	187	1.431	321	198	91	73	2.182	458		3.717		1.832	
85	59	1.999	1.832	72	58	2.071	1.890	519	302	2.068	329	191	188	126	3.104	619		5.175		2.509	
33	23	1.151	1.077	24	21	1.175	1.098	304	173	1.248	272	182	80	50	1.904	405		3.079		1.503	
6.551	4.502	91.682	81.727	3.612	3.111	95.294	84.838	27.323	16.210	91.046	15.570	10.892	8.703	5.839	142.842	32.941		237.936		117.779	

TAV. 7 — Popolazione residente attiva in condizione professionale per sesso, settore di attività economica e posizione nella professione

C O M U N I	P O S I Z I O N E N E L L A P R O F E S S I O N E										T O T A L E	
	Imprenditori, quadri superiori, liberi professionisti		Dirigenti e impiegati		Lavoratori in proprio		Lavoratori dipendenti		Coadiuvanti		M F	M
	M F	M	M F	M	M F	M	M F	M	M F	M		
A - TOTALE												
1. Acquaviva Platani	9	7	35	21	198	171	695	584	39	30	976	813
2. Bompensiere	3	2	20	10	95	65	414	262	29	6	561	345
3. Butera	29	23	142	86	768	655	2.011	1.852	204	131	3.154	2.747
4. Caltanissetta	333	314	3.427	2.532	3.527	3.258	9.415	8.781	2.080	1.209	18.782	16.094
5. Campofranco	9	8	85	54	222	147	1.192	1.135	47	20	1.555	1.364
6. Delia	15	13	79	57	589	439	1.355	1.155	319	122	2.357	1.786
7. Gela	185	171	1.115	808	1.861	1.694	11.610	11.402	443	252	15.214	14.327
8. Marianòpoli	12	11	36	26	491	404	880	799	244	126	1.663	1.366
9. Mazzarino	52	42	386	188	1.000	920	3.396	3.276	231	207	5.065	4.633
10. Milena	15	13	49	25	494	464	777	730	119	103	1.454	1.335
11. Montedoro	5	5	42	22	257	242	618	609	66	54	988	932
12. Mussomeli	57	52	215	135	1.420	1.310	2.492	2.331	574	450	4.758	4.278
13. Niscemi	50	45	274	177	1.107	981	5.678	5.522	173	149	7.282	6.874
14. Resuttano	8	7	46	28	609	593	661	647	235	211	1.559	1.486
15. Riesi	44	40	263	160	873	787	3.599	3.477	177	115	4.956	4.579
16. San Cataldo	66	58	567	364	1.516	1.388	4.215	4.027	517	459	6.881	6.296
17. Santa Caterina Villarmosa	33	29	130	79	1.389	1.135	1.977	1.766	804	303	4.333	3.312
18. Serradifalco	20	17	108	67	545	474	1.657	1.614	192	127	2.522	2.299
19. Sommatino	28	26	168	121	643	530	1.895	1.810	223	111	2.957	2.598
20. Sutera	16	15	47	20	469	419	842	813	141	87	1.515	1.354
21. Valledlunga Pratameno	11	10	83	50	487	439	1.280	1.218	138	115	1.999	1.832
22. Villalba	9	9	44	30	269	251	729	697	100	90	1.151	1.077
PROVINCIA	1.009	917	7.361	5.060	18.829	16.766	57.388	54.507	7.095	4.477	91.682	81.727

B - AGRICOLTURA, FORESTE, CACCIA E PESCA

1. Acquaviva Platani	—	—	1	1	132	131	379	287	35	27	547	446
2. Bompensiere	—	—	—	—	53	42	218	71	28	5	299	118
3. Butera	5	3	6	6	590	539	950	893	191	123	1.742	1.564
4. Caltanissetta	8	8	87	78	1.870	1.838	761	731	1.787	1.028	4.513	3.683
5. Campofranco	—	—	—	—	76	55	195	174	27	10	298	239
6. Delia	2	2	—	—	356	268	769	668	269	100	1.396	1.038
7. Gela	23	23	70	66	782	744	3.517	3.489	336	169	4.728	4.491
8. Marianòpoli	—	—	1	1	342	316	351	300	224	116	918	733
9. Mazzarino	5	5	12	12	637	628	1.968	1.957	195	187	2.817	2.789
10. Milena	—	—	1	1	381	379	388	364	111	99	881	843
11. Montedoro	—	—	—	—	189	188	170	170	50	48	409	406
12. Mussomeli	5	5	14	14	997	972	971	953	507	403	2.494	2.347
13. Niscemi	1	1	10	10	557	537	3.714	3.671	123	110	4.405	4.329
14. Resuttano	—	—	—	—	486	485	285	280	211	202	982	967
15. Riesi	5	5	5	5	498	492	1.480	1.391	151	100	2.139	1.993
16. San Cataldo	7	7	27	27	952	942	900	897	460	426	2.346	2.299
17. Santa Caterina Villarmosa	4	3	3	3	1.054	899	278	252	765	282	2.104	1.439
18. Serradifalco	1	1	3	3	307	292	299	286	151	102	761	684
19. Sommatino	—	—	1	1	352	309	371	346	192	95	916	751
20. Sutera	1	1	—	—	337	334	198	195	128	83	664	613
21. Valledlunga Pratameno	—	—	2	2	262	247	698	672	101	81	1.063	1.002
22. Villalba	—	—	1	1	194	193	369	359	86	81	650	634
PROVINCIA	67	64	244	231	11.404	10.830	19.229	18.406	6.128	3.877	37.072	33.408

Segue Tav. 7 — Popolazione residente attiva in condizione professionale per sesso, settore di attività economica e posizione nella professione

C O M U N I	POSIZIONE NELLA PROFESSIONE										TOTALE	
	Imprenditori, quadri superiori, liberi professionisti		Dirigenti e impiegati		Lavoratori in proprio		Lavoratori dipendenti		Coadiuvanti		MF	M
	MF	M	MF	M	MF	M	MF	M	MF	M		
C - INDUSTRIE												
1. Acquaviva Platani	—	—	2	1	29	22	211	210	3	2	245	235
2. Bompensiere	—	—	—	—	11	9	186	184	—	—	197	193
3. Butera	4	4	4	4	74	55	867	797	8	5	957	865
4. Caltanissetta	70	70	331	310	564	528	5.316	5.214	71	56	6.352	6.178
5. Campofranco	2	2	13	13	51	36	926	911	9	5	1.001	967
6. Dèlia	—	—	3	3	113	88	417	377	18	11	551	479
7. Gela	36	36	182	178	417	399	6.391	6.353	36	34	7.062	7.000
8. Marianòpoli	2	2	2	2	71	52	451	436	10	6	536	498
9. Mazzarino	4	4	8	8	155	139	1.113	1.080	13	7	1.293	1.238
10. Milena	1	1	—	—	36	32	333	329	1	1	371	363
11. Montedoro	1	1	1	1	32	29	401	396	3	1	438	428
12. Mussomeli	13	13	11	11	206	190	1.136	1.099	25	21	1.391	1.334
13. Niscemi	—	—	9	9	264	235	1.563	1.516	33	27	1.869	1.787
14. Resuttano	—	—	2	1	51	49	320	315	7	2	380	367
15. Riesi	6	6	16	16	146	138	1.885	1.873	9	7	2.062	2.040
16. San Cataldo	2	2	63	62	241	200	2.807	2.705	20	14	3.133	2.983
17. Santa Caterina Villarmosa	1	1	11	11	162	129	1.458	1.323	14	7	1.646	1.471
18. Serradifalco	3	3	10	10	82	75	1.245	1.232	10	7	1.350	1.327
19. Sommatino	1	1	23	23	126	111	1.358	1.323	8	6	1.516	1.464
20. Sutera	1	1	1	1	41	38	566	560	—	—	609	600
21. Vallelunga Pratameno	1	1	3	3	106	99	440	424	16	16	566	543
22. Villalba	—	—	3	3	23	22	298	289	8	5	332	319
PROVINCIA	148	148	698	670	3.001	2.675	29.688	28.946	322	240	33.857	32.679

D - ALTRE ATTIVITÀ

1. Acquaviva Platani	9	7	32	19	37	18	105	87	1	1	184	132
2. Bompensiere	3	2	20	10	31	14	10	7	1	1	65	34
3. Butera	20	16	132	76	104	61	194	162	5	3	455	318
4. Caltanissetta	255	236	3.009	2.144	1.093	892	3.338	2.836	222	125	7.917	6.233
5. Campofranco	7	6	72	41	95	56	71	50	11	5	256	158
6. Dèlia	13	11	76	54	120	83	169	110	32	11	410	269
7. Gela	126	112	863	564	662	551	1.702	1.560	71	49	3.424	2.836
8. Marianòpoli	10	9	33	23	78	36	78	63	10	4	209	135
9. Mazzarino	43	33	366	168	208	153	315	239	23	13	955	606
10. Milena	14	12	48	24	77	53	56	37	7	3	202	129
11. Montedoro	4	4	41	21	36	25	47	43	13	5	141	98
12. Mussomeli	39	34	190	110	217	148	385	279	42	26	873	597
13. Niscemi	49	44	255	158	286	209	401	335	17	12	1.008	758
14. Resuttano	8	7	44	27	72	59	56	52	17	7	197	152
15. Riesi	33	29	242	139	229	157	234	213	17	8	755	546
16. San Cataldo	57	49	477	275	323	246	508	425	37	19	1.402	1.014
17. Santa Caterina Villarmosa	28	25	116	65	173	107	241	191	25	14	583	402
18. Serradifalco	16	13	95	54	156	107	113	96	31	18	411	288
19. Sommatino	27	25	144	97	165	110	166	141	23	10	525	383
20. Sutera	14	13	46	19	91	47	78	58	13	4	242	141
21. Vallelunga Pratameno	10	9	78	45	119	93	142	122	21	18	370	287
22. Villalba	9	9	40	26	52	36	62	49	6	4	169	124
PROVINCIA	794	705	6.419	4.159	4.424	3.261	8.471	7.155	645	360	20.753	15.640

TAV. 8 - Famiglie residenti per ramo di attività economica

C O M U N I	FAMIGLIE CON CAPO FAMIGLIA IN CONDIZIONE													
	Agricoltura, foreste, caccia e pesca		Industrie estrattive e manifatturiere		Costruzioni		Energia elettrica, gas e acqua		Commercio		Trasporti e comunicazioni		Credito e assicurazione	
	Famiglie	Componenti	Famiglie	Componenti	Famiglie	Componenti	Famiglie	Componenti	Famiglie	Componenti	Famiglie	Componenti	Famiglie	Componenti
1. Acquaviva Platani	314	1.246	57	271	76	309	—	—	31	130	13	48	2	7
2. Bompensiere	104	419	11	42	102	421	—	—	9	35	4	12	1	2
3. Butera	1.218	5.203	68	262	265	1.068	8	34	48	201	34	157	13	53
4. Caltanissetta	2.378	10.593	1.641	7.180	2.005	9.117	88	353	1.061	4.280	1.005	4.257	204	829
5. Campofranco	209	971	241	1.069	307	1.296	—	—	36	126	19	66	6	20
6. Delia	719	3.033	103	457	132	608	1	7	49	204	34	151	8	29
7. Gela	3.750	18.813	999	4.120	2.760	12.930	42	189	501	2.256	728	3.183	85	374
8. Marianòpoli	556	2.367	37	150	203	924	2	7	34	131	16	60	2	7
9. Mazzarino	1.986	8.587	233	979	382	1.655	4	17	128	524	41	165	18	70
10. Milena	619	2.734	26	86	159	671	3	16	35	151	16	59	4	12
11. Montedoro	267	1.100	132	622	107	468	5	21	26	118	18	63	3	15
12. Mussomeli	1.550	6.663	198	839	540	2.361	3	15	135	535	76	293	12	52
13. Niscemi	3.299	13.488	315	1.228	649	2.559	4	16	155	573	97	412	16	59
14. Resuttano	674	2.804	41	141	155	646	5	27	42	162	17	72	4	11
15. Riesi	1.588	6.776	720	3.296	495	2.026	9	40	129	475	74	306	29	127
16. San Cataldo	1.630	7.352	488	2.118	1.121	4.858	11	47	184	726	160	696	29	111
17. Santa Caterina Villarmosa	1.113	4.618	140	560	565	2.403	18	66	74	298	55	231	9	35
18. Serradifalco	495	2.134	601	2.769	172	736	3	15	91	352	43	156	7	27
19. Sommatino	542	2.426	533	2.629	247	1.079	10	53	83	309	46	213	15	70
20. Sutera	478	1.874	32	125	295	1.191	4	18	43	139	17	57	4	19
21. Valledlunga Pratameno	734	3.153	83	332	194	850	5	24	56	225	59	250	5	27
22. Villalba	415	1.826	25	101	126	526	5	28	35	117	16	64	7	21
PROVINCIA	24.638	108.180	6.724	29.376	11.057	48.702	230	993	2.985	12.067	2.588	10.971	483	1.977

(a) Compresse le famiglie con il capo famiglia in cerca di prima occupazione.

TAV. 9 - Famiglie residenti con il capo famiglia in condizione professionale,

A - TOTALE

C O M U N I	POSIZIONE NELLA PROFESSIONE DEL CAPO FAMIGLIA										TOTALE	
	Imprenditori, quadri superiori, liberi professionisti		Dirigenti e impiegati		Lavoratori in proprio		Lavoratori dipendenti		Coadiuvanti			
	Famiglie	Componenti	Famiglie	Componenti	Famiglie	Componenti	Famiglie	Componenti	Famiglie	Componenti	Famiglie	Componenti
1. Acquaviva Platani	4	11	25	73	153	580	344	1.458	1	2	527	2.124
2. Bompensiere	2	4	8	29	65	247	168	691	1	2	244	973
3. Butera	20	73	70	242	589	2.465	1.103	4.660	4	16	1.786	7.456
4. Caltanissetta	255	944	2.187	8.209	2.982	12.574	5.739	25.601	51	216	11.214	47.544
5. Campofranco	5	16	37	114	123	467	700	3.119	1	2	866	3.718
6. Delia	12	50	44	170	398	1.575	684	3.062	6	32	1.144	4.889
7. Gela	136	526	724	2.732	1.539	7.097	7.304	34.933	15	64	9.718	45.352
8. Marianòpoli	5	18	18	78	369	1.542	499	2.190	1	7	892	3.830
9. Mazzarino	29	120	142	555	791	3.300	2.074	9.046	9	38	3.045	13.059
10. Milena	8	26	20	68	394	1.642	477	2.136	2	4	901	3.876
11. Montedoro	3	8	19	59	205	857	362	1.590	2	12	591	2.526
12. Mussomeli	42	187	102	393	1.116	4.683	1.427	6.145	16	61	2.703	11.469
13. Niscemi	40	131	175	612	868	3.308	3.785	15.512	7	27	4.875	19.590
14. Resuttano	3	14	19	56	540	2.215	415	1.709	3	13	980	4.007
15. Riesi	26	111	115	426	705	2.729	2.349	10.374	7	22	3.202	13.662
16. San Cataldo	43	162	295	1.105	1.232	5.368	2.452	10.893	13	50	4.035	17.578
17. Santa Caterina Villarmosa	21	61	65	244	1.067	4.293	924	4.010	9	34	2.086	8.642
18. Serradifalco	9	25	46	162	426	1.677	1.005	4.598	5	22	1.491	6.484
19. Sommatino	25	111	82	326	454	1.891	1.048	5.020	4	16	1.613	7.364
20. Sutera	8	23	21	57	375	1.386	514	2.090	2	11	920	3.567
21. Valledlunga Pratameno	8	31	37	150	376	1.558	780	3.401	5	16	1.206	5.156
22. Villalba	3	10	24	76	221	954	411	1.760	4	18	663	2.818
PROVINCIA	707	2.662	4.275	15.936	14.988	62.403	34.564	153.998	168	680	54.702	235.684

o condizione non professionale del capo famiglia

PROFESSIONALE							FAMIGLIE CON CAPO FAMIGLIA IN CONDIZIONE NON PROFESSIONALE										TOTALE		
Servizi		Pubblica amministrazione		TOTALE			Casalinghe		Pensionati		Altri (a)		TOTALE			TOTALE			
Famiglie	Componenti	Famiglie	Componenti	Famiglie	Componenti		Famiglie	Componenti	Famiglie	Componenti	Famiglie	Componenti	Famiglie	Componenti		Famiglie	Componenti		
					MF	M								MF	M		MF	M	
8	28	26	85	527	2.124	1.116	70	121	124	364	44	108	238	593	267	765	2.717	1.383	
5	12	8	30	244	973	504	11	20	110	270	1	2	122	292	120	366	1.265	624	
57	209	75	269	1.786	7.456	3.867	225	521	203	605	317	855	745	1.981	888	2.531	9.437	4.755	
747	2.829	2.085	8.106	11.214	47.544	24.114	1.557	3.725	2.488	7.903	682	2.573	4.727	14.201	6.189	15.941	61.745	30.303	
25	89	23	81	866	3.718	1.881	58	151	392	1.150	16	56	466	1.357	646	1.332	5.075	2.527	
56	231	42	169	1.144	4.889	2.486	130	290	420	1.263	78	216	628	1.769	783	1.772	6.658	3.269	
320	1.426	533	2.061	9.718	45.352	23.735	828	2.032	1.802	5.378	492	1.874	3.122	9.284	4.539	12.840	54.636	28.274	
19	93	23	91	892	3.830	1.954	67	181	180	490	48	120	295	791	338	1.187	4.621	2.292	
119	526	134	536	3.045	13.059	6.654	387	843	1.081	3.125	198	666	1.666	4.634	2.039	4.711	17.693	8.693	
21	80	18	67	901	3.876	2.014	116	279	201	554	63	156	380	989	425	1.281	4.865	2.439	
13	53	20	66	591	2.526	1.271	85	175	197	550	17	34	299	759	312	890	3.285	1.583	
94	357	95	354	2.703	11.469	5.864	300	664	678	1.812	181	573	1.159	3.049	1.356	3.862	14.518	7.220	
177	678	163	577	4.875	19.590	10.160	542	1.029	1.046	2.810	463	1.352	2.051	5.191	2.401	6.926	24.781	12.561	
21	72	21	72	980	4.007	2.114	120	240	200	524	42	110	362	874	368	1.342	4.881	2.482	
76	318	82	298	3.202	13.662	6.966	381	834	1.125	3.229	135	375	1.641	4.438	2.040	4.843	18.100	9.006	
157	629	255	1.041	4.035	17.578	8.956	666	1.476	621	1.895	373	1.272	1.660	4.643	1.949	5.695	22.221	10.905	
58	236	54	195	2.086	8.642	4.409	164	365	360	977	95	267	619	1.609	679	2.705	10.251	5.088	
36	153	43	142	1.491	6.484	3.295	114	232	550	1.699	71	226	735	2.157	968	2.226	8.641	4.263	
54	226	83	359	1.613	7.364	3.777	167	414	653	2.032	86	319	906	2.765	1.320	2.519	10.129	5.097	
20	60	27	84	920	3.567	1.819	77	157	267	595	41	121	385	873	378	1.305	4.440	2.197	
28	135	42	160	1.206	5.156	2.590	108	232	268	721	95	314	471	1.267	542	1.677	6.423	3.132	
18	86	16	49	663	2.818	1.446	104	247	228	585	35	80	367	912	385	1.030	3.730	1.831	
2.129	8.526	3.868	14.892	54.702	235.684	120.992	6.277	14.228	13.194	38.531	3.573	11.669	23.044	64.428	28.932	77.746	300.112	149.924	

per settore di attività economica e posizione nella professione del capo famiglia

B - AGRICOLTURA, FORESTE, CACCIA E PESCA

C O M U N I	POSIZIONE NELLA PROFESSIONE DEL CAPO FAMIGLIA										TOTALE	
	Imprenditori		Dirigenti e impiegati		Lavoratori in proprio		Lavoratori dipendenti		Coadiuvanti		Famiglie	Componenti
	Famiglie	Componenti	Famiglie	Componenti	Famiglie	Componenti	Famiglie	Componenti	Famiglie	Componenti		
1. Acquaviva Platani	—	—	1	7	122	447	191	792	—	—	314	1.246
2. Bompensiere	—	—	—	—	47	188	56	229	1	2	104	419
3. Butera	3	11	6	20	497	2.101	709	3.059	3	12	1.218	5.203
4. Caltanissetta	7	43	59	216	1.741	7.800	558	2.466	13	68	2.378	10.593
5. Campofranco	—	—	—	—	53	218	155	751	1	2	209	971
6. Delia	2	7	—	—	263	1.022	449	1.979	5	25	719	3.033
7. Gela	23	104	56	232	719	3.464	2.947	14.990	5	23	3.750	18.813
8. Marianòpoli	—	—	1	4	302	1.285	252	1.076	1	2	556	2.367
9. Mazzarino	5	20	7	28	529	2.277	1.441	6.244	4	18	1.986	8.587
10. Milena	—	—	—	—	329	1.396	288	1.334	2	4	619	2.734
11. Montedoro	—	—	—	—	156	644	109	444	2	12	267	1.100
12. Mussomeli	4	19	9	46	831	3.541	696	3.018	10	39	1.550	6.663
13. Niscemi	1	4	9	35	492	1.924	2.793	11.510	4	15	3.299	13.488
14. Resuttano	—	—	—	—	448	1.879	223	912	3	13	674	2.804
15. Riesi	5	21	2	5	453	1.792	1.123	4.942	5	16	1.588	6.776
16. San Cataldo	6	26	21	74	848	3.800	747	3.424	8	28	1.630	7.352
17. Santa Caterina Villarmosa	3	8	3	17	885	3.589	215	978	7	26	1.113	4.618
18. Serradifalco	1	4	3	10	267	1.101	224	1.019	—	—	495	2.134
19. Sommatino	—	—	1	3	281	1.223	257	1.187	3	13	542	2.426
20. Sutera	1	4	—	—	305	1.174	172	696	—	—	478	1.874
21. Valledlunga Pratameno	—	—	1	6	236	976	495	2.164	2	7	734	3.153
22. Villalba	—	—	—	—	168	744	245	1.073	2	9	415	1.826
PROVINCIA	61	271	179	703	9.972	42.585	14.345	64.287	81	334	24.638	108.180

Segue Tav. 9 — Famiglie residenti con il capo famiglia in condizione professionale,

C - INDUSTRIE

COMUNI	POSIZIONE NELLA PROFESSIONE DEL CAPO FAMIGLIA										TOTALE	
	Imprenditori e quadri superiori		Dirigenti e impiegati		Lavoratori in proprio		Lavoratori dipendenti		Coadiuvanti		Famiglie	Componenti
	Famiglie	Componenti	Famiglie	Componenti	Famiglie	Componenti	Famiglie	Componenti	Famiglie	Componenti		
1. Acquaviva Platani	—	—	2	10	12	50	118	518	1	2	133	580
2. Bompensiere	—	—	—	—	5	14	108	449	—	—	113	463
3. Butera	4	13	3	9	34	128	299	1.210	1	4	341	1.364
4. Caltanissetta	66	270	202	716	422	1.583	3.036	14.056	8	25	3.734	16.650
5. Campofranco	2	6	9	33	26	93	511	2.233	—	—	548	2.365
6. Delia	—	—	2	5	66	282	168	785	—	—	236	1.072
7. Gela	33	141	146	514	330	1.426	3.288	15.144	4	14	3.801	17.239
8. Marianòpoli	2	9	—	—	31	126	209	946	—	—	242	1.081
9. Mazzarino	3	13	5	20	123	484	488	2.134	—	—	619	2.651
10. Milena	1	3	—	—	20	64	167	706	—	—	188	773
11. Montedoro	1	2	1	3	20	78	222	1.028	—	—	244	1.111
12. Mussomeli	13	62	8	26	144	611	576	2.516	—	—	741	3.215
13. Niscemi	—	—	7	27	194	727	766	3.044	1	5	968	3.803
14. Resuttano	—	—	—	—	39	133	162	681	—	—	201	814
15. Riesi	6	27	14	50	106	410	1.098	4.875	—	—	1.224	5.362
16. San Cataldo	2	10	50	197	161	652	1.407	6.164	—	—	1.620	7.023
17. Santa Caterina Villarmosa	—	—	8	26	97	373	618	2.630	—	—	723	3.029
18. Serradifalco	1	2	3	16	55	191	716	3.308	1	3	776	3.520
19. Sommatino	1	5	13	51	70	271	706	3.434	—	—	790	3.761
20. Sutera	1	2	—	—	25	79	305	1.253	—	—	331	1.334
21. Valledlunga Pratameno	1	6	3	14	69	285	207	893	2	8	282	1.206
22. Villalba	—	—	2	8	17	77	136	566	1	4	156	655
PROVINCIA	137	571	478	1.725	2.066	8.137	15.311	68.573	19	65	18.011	79.071

TAV. 10 — Abitazioni occupate e non

COMUNI	ABITAZIONI OCCUPATE													
	PROPRIETÀ				AFFITTO				ALTRO TITOLO				TOT	
	Abitazioni	Stanze		Occupanti	Abitazioni	Stanze		Occupanti	Abitazioni	Stanze		Occupanti	Abitazioni	Totale
		Totale	adibite esclusivamente o promiscuamente ad abitazione			Totale	adibite esclusivamente o promiscuamente ad abitazione			Totale	adibite esclusivamente o promiscuamente ad abitazione			
1. Acquaviva Platani	549	1.505	1.488	2.025	110	296	293	438	79	208	205	238	738	2.009
2. Bompensiere	272	636	633	999	34	65	65	111	21	47	47	77	327	748
3. Butera	1.440	2.949	2.901	5.633	762	1.489	1.480	3.013	209	436	425	719	2.411	4.874
4. Caltanissetta	5.490	17.619	17.210	21.079	7.172	18.601	18.399	29.419	1.438	3.796	3.605	6.215	14.100	40.016
5. Campofranco	874	2.269	2.197	3.271	229	639	635	836	68	151	150	210	1.171	3.059
6. Delia	1.189	2.830	2.711	4.650	354	740	726	1.460	96	224	224	333	1.639	3.794
7. Gela	5.867	13.266	13.086	26.367	6.102	11.743	11.677	26.231	487	1.029	1.010	1.821	12.456	26.038
8. Marianòpoli	885	2.125	2.071	3.450	194	357	357	757	62	155	154	220	1.141	2.637
9. Mazzarino	3.124	5.801	5.760	11.930	1.157	1.862	1.859	4.541	213	397	395	822	4.494	8.060
10. Milena	1.129	2.114	2.043	4.344	60	103	102	217	62	127	119	236	1.251	2.344
11. Montedoro	665	1.581	1.558	2.465	165	394	393	638	53	100	100	175	883	2.075
12. Mussomeli	2.747	7.507	7.446	10.755	580	1.362	1.358	2.303	235	599	594	800	3.562	9.468
13. Niscemi	5.042	8.528	8.393	18.613	1.264	1.907	1.887	4.434	378	615	607	1.209	6.684	11.050
14. Resuttano	943	2.461	2.460	3.430	221	484	483	862	124	266	266	451	1.288	3.211
15. Riesi	2.619	5.900	5.783	9.838	1.893	3.035	3.002	7.415	222	459	450	782	4.734	9.394
16. San Cataldo	2.940	7.885	7.818	11.904	2.116	5.441	5.435	8.941	328	774	767	1.158	5.384	14.100
17. Santa Caterina Villarmosa	1.975	4.527	4.443	7.687	551	1.054	1.045	2.100	116	220	209	464	2.642	5.801
18. Serradifalco	1.385	3.310	3.268	5.378	569	1.222	1.221	2.377	222	428	422	845	2.176	4.960
19. Sommatino	1.483	3.565	3.493	6.122	811	1.516	1.500	3.322	195	405	391	681	2.489	5.486
20. Sutera	1.009	2.434	2.370	3.533	148	331	317	510	123	259	255	397	1.280	3.024
21. Valledlunga Pratameno	1.142	2.582	2.550	4.455	438	847	844	1.706	69	165	164	255	1.649	3.594
22. Villalba	633	1.361	1.349	2.382	286	466	465	1.091	71	120	118	251	990	1.947
PROVINCIA	43.402	102.755	101.031	170.310	25.216	53.954	53.543	102.722	4.871	10.980	10.677	18.359	73.489	167.689

per settore di attività economica e posizione nella professione del capo famiglia

D - ALTRE ATTIVITÀ

C O M U N I	POSIZIONE NELLA PROFESSIONE DEL CAPO FAMIGLIA										TOTALE	
	Imprenditori, quadri superiori, liberi professionisti		Dirigenti e impiegati		Lavoratori in proprio		Lavoratori dipendenti		Coadiuvanti		Famiglie	Compo- nenti
	Famiglie	Compo- nenti	Famiglie	Compo- nenti	Famiglie	Compo- nenti	Famiglie	Compo- nenti	Famiglie	Compo- nenti		
1. Acquaviva Platani	4	11	22	56	19	83	35	148	—	—	80	298
2. Bompensiere	2	4	8	29	13	45	4	13	—	—	27	91
3. Butera	13	49	61	213	58	236	95	391	—	—	227	889
4. Caltanissetta	182	631	1.926	7.277	819	3.191	2.145	9.079	30	123	5.102	20.301
5. Campofranco	3	10	28	81	44	156	34	135	—	—	109	382
6. Delia	10	43	42	165	69	271	67	298	1	7	179	784
7. Gela	80	281	522	1.986	490	2.207	1.069	4.799	6	27	2.167	9.300
8. Marianòpoli	3	9	17	74	36	131	38	168	—	—	94	382
9. Mazzarino	21	87	130	507	139	539	145	668	5	20	440	1.821
10. Milena	7	23	20	68	45	182	22	96	—	—	94	369
11. Montedoro	2	6	18	56	29	135	31	118	—	—	80	315
12. Mussomeli	25	106	85	321	141	531	155	611	6	22	412	1.591
13. Niscemi	39	127	159	550	182	657	226	958	2	7	608	2.299
14. Resuttano	3	14	19	56	53	203	30	116	—	—	105	389
15. Riesi	15	63	99	371	146	527	128	557	2	6	390	1.524
16. San Cataldo	35	126	224	834	223	916	298	1.305	5	22	785	3.203
17. Santa Caterina Villarmosa	18	53	54	201	85	331	91	402	2	8	250	995
18. Serradifalco	7	19	40	136	104	385	65	271	4	19	220	830
19. Sommatino	24	106	68	272	103	397	85	399	1	3	281	1.177
20. Sutera	6	17	21	57	45	133	37	141	2	11	111	359
21. Vallelunga Pratameno	7	25	33	130	71	297	78	344	1	1	190	797
22. Villalba	3	10	22	68	36	133	30	121	1	5	92	337
PROVINCIA . . .	509	1.820	3.618	13.508	2.950	11.686	4.908	21.138	68	281	12.053	48.433

occupate per titolo di godimento

A L E ze		ABITAZIONI NON OCCUPATE								ABITAZIONI IN COMPLESSO								ALTRI ALLOGGI OCCUPATI	
		PROPRIETÀ		AFFITTO		ALTRO TITOLO		TOTALE		PROPRIETÀ		AFFITTO		ALTRO TITOLO		TOTALE		N	Occu- panti
		Abita- zioni	Stanze	Abita- zioni	Stanze	Abita- zioni	Stanze	Abita- zioni	Stanze	Abita- zioni	Stanze	Abita- zioni	Stanze	Abita- zioni	Stanze	Abita- zioni	Stanze		
1.986	2.701	142	314	4	10	17	36	163	360	691	1.819	114	306	96	244	901	2.369	4	16
745	1.187	47	109	3	7	3	8	53	124	319	745	37	72	24	55	380	872	37	78
4.806	9.365	375	1.006	30	75	27	78	432	1.159	1.815	3.955	792	1.564	236	514	2.843	6.033	16	53
39.214	56.713	1.150	3.138	255	591	70	172	1.475	3.901	6.640	20.757	7.427	19.192	1.508	3.968	15.575	43.917	1.450	4.981
2.982	4.317	189	463	32	91	17	52	238	606	1.063	2.732	261	730	85	203	1.409	3.665	153	758
3.661	6.443	106	241	14	25	11	49	131	315	1.295	3.071	368	765	107	273	1.770	4.109	75	209
25.773	54.419	863	2.287	223	490	33	73	1.119	2.850	6.730	15.553	6.325	12.233	520	1.102	13.575	28.888	65	205
2.582	4.427	30	86	—	—	3	10	33	96	915	2.211	194	357	65	165	1.174	2.733	39	186
8.014	17.293	214	374	41	66	13	32	268	472	3.338	6.175	1.198	1.928	226	429	4.762	8.532	55	205
2.264	4.797	176	311	2	5	2	4	180	320	1.305	2.425	62	108	64	131	1.431	2.664	17	68
2.051	3.278	60	161	2	6	2	4	64	171	725	1.742	167	400	55	104	947	2.246	—	—
9.398	13.858	518	1.205	74	150	153	338	745	1.693	3.265	8.712	654	1.512	388	937	4.307	11.161	193	651
10.887	24.256	194	350	12	22	9	10	215	382	5.236	8.878	1.276	1.929	387	625	6.899	11.432	92	360
3.209	4.743	123	339	7	19	8	16	138	374	1.066	2.800	228	503	132	282	1.426	3.585	37	128
9.235	18.035	231	436	11	20	12	33	254	489	2.850	6.336	1.904	3.055	234	492	4.988	9.883	17	63
14.020	22.003	637	1.631	77	158	136	465	850	2.254	3.577	9.516	2.193	5.599	464	1.239	6.234	16.354	54	197
5.697	10.251	308	649	18	34	15	30	341	713	2.283	5.176	569	1.088	131	250	2.983	6.514	—	—
4.911	8.600	185	402	23	35	22	38	230	475	1.570	3.712	592	1.257	244	466	2.406	5.435	13	41
5.384	10.125	263	538	27	47	14	43	304	628	1.746	4.103	838	1.563	209	448	2.793	6.114	1	4
2.942	4.440	228	698	5	10	7	15	240	723	1.237	3.132	153	341	130	274	1.520	3.747	—	—
3.558	6.416	57	186	16	31	12	22	85	239	1.199	2.768	454	878	81	187	1.734	3.833	—	—
1.932	3.724	39	49	36	41	4	12	79	102	672	1.410	322	507	75	132	1.069	2.049	2	6
165.251	291.391	6.135	14.973	912	1.933	590	1.540	7.637	18.446	49.537	117.728	26.128	55.887	5.461	12.520	81.126	186.135	2.320	8.209

TAV. 11 - Abitazioni occupate e

COMUNI	ABITAZIONI IN COMPLESSO														
	TOTALE		FORNITE DI												
	Abitazioni	Stanze	Acqua potabile				Latrina			Bagno (b)	Elettricità			Gas	
			di acquedotto			di pozzo (a)	nell'abitazione	fuori dell'abitazione	Totale		per illuminazione	per illuminazione e altri usi	Totale	da rete di distribuzione	in bombole
nell'abitazione	fuori dell'abitazione	Totale													
1. Acquaviva Platani	901	2.369	512	254	766	45	768	12	780	26	815	4	819	—	563
2. Bompensiere	380	872	211	1	212	1	101	1	102	20	369	10	379	—	276
3. Butera	2.843	6.033	1.863	113	1.976	44	2.536	52	2.588	54	2.704	12	2.716	—	1.649
4. Caltanissetta	15.575	43.917	12.573	977	13.550	1.057	13.974	567	14.541	3.929	13.855	240	14.095	—	12.890
5. Campofranco	1.409	3.665	948	3	951	9	1.295	3	1.298	133	1.372	5	1.377	—	1.107
6. Dèlia	1.770	4.109	1.292	24	1.316	29	1.349	14	1.363	104	1.699	25	1.724	—	1.126
7. Gela	13.575	28.888	10.787	781	11.568	164	13.084	161	13.245	1.299	12.521	68	12.589	—	10.405
8. Marianòpoli	1.174	2.733	749	4	753	49	1.115	4	1.119	38	1.117	9	1.126	—	1.043
9. Mazzarino	4.762	8.532	3.557	188	3.745	76	4.579	33	4.612	182	4.573	10	4.583	—	2.922
10. Milena	1.431	2.664	14	6	20	143	250	3	253	7	1.282	2	1.284	—	904
11. Montedoro	947	2.246	672	9	681	15	720	4	724	27	924	3	927	—	816
12. Mussomeli	4.307	11.161	3.442	116	3.558	255	3.936	58	3.994	218	3.913	21	3.934	—	2.999
13. Niscemi	6.899	11.432	6.090	135	6.225	253	5.964	339	6.303	441	6.627	28	6.655	—	3.716
14. Resuttano	1.426	3.585	1.058	30	1.088	68	1.347	6	1.353	14	1.401	6	1.407	—	972
15. Riesi	4.988	9.883	3.092	47	3.139	54	3.945	12	3.957	167	4.816	12	4.828	—	3.266
16. San Cataldo	6.234	16.354	5.000	212	5.212	575	5.632	339	5.971	1.168	5.629	56	5.685	—	4.771
17. Santa Caterina Villarmosa	2.983	6.514	2.456	67	2.523	260	2.699	14	2.713	148	2.685	20	2.705	—	1.988
18. Serradifalco	2.406	5.435	1.790	299	2.089	98	2.050	72	2.122	137	2.258	4	2.262	—	2.089
19. Sommatino	2.793	6.114	1.800	122	1.922	5	2.560	44	2.604	159	2.720	13	2.733	—	2.295
20. Sutera	1.520	3.747	1.031	6	1.037	2	1.071	7	1.078	62	1.465	2	1.467	—	1.057
21. Vallelunga Pratameno	1.734	3.833	1.525	11	1.536	27	1.559	16	1.575	74	1.674	5	1.679	—	1.509
22. Villalba	1.069	2.049	937	9	946	26	1.058	4	1.062	26	1.047	—	1.047	—	836
PROVINCIA	81.126	186.135	61.399	3.414	64.813	3.255	71.592	1.765	73.357	8.433	75.466	555	76.021	—	59.199

(a) Compresa le cisterne. — (b) Vasca o doccia.

non occupate per servizio installato

		A B I T A Z I O N I O C C U P A T E																
Impianto di riscaldamento	SFORNITE DI ACQUA POTABILE E LATRINA	TOTALE		FORNITE DI														SFORNITE DI ACQUA POTABILE E LATRINA
		Abitazioni	Stanze	Acqua potabile				Latrina			Bagno (b)	Elettricità			Gas		Impianto di riscaldamento	
				di acquedotto			di pozzo (a)	nell'abitazione	fuori dell'abitazione	Totale		per illuminazione	per illuminazione e altri usi	Totale	da rete di distribuzione	in bombole		
				nell'abitazione	fuori dell'abitazione	Totale												
3	27	738	2.009	459	219	678	9	669	12	681	23	705	3	708	—	548	3	9
—	136	327	748	192	1	193	1	83	1	84	15	316	10	326	—	270	—	111
20	147	2.411	4.874	1.736	107	1.843	42	2.133	49	2.182	51	2.304	10	2.314	—	1.600	20	129
802	184	14.100	40.016	11.516	902	12.418	896	12.676	545	13.221	3.705	12.615	239	12.854	—	12.300	763	163
5	85	1.171	3.059	843	3	846	6	1.080	3	1.083	107	1.146	5	1.151	—	1.037	5	65
4	176	1.639	3.794	1.212	24	1.236	28	1.249	14	1.263	93	1.578	24	1.602	—	1.102	3	155
69	113	12.456	26.038	10.320	750	11.070	68	12.066	141	12.207	1.228	11.941	64	12.005	—	10.198	67	105
2	39	1.141	2.637	722	4	726	49	1.082	4	1.086	35	1.086	9	1.095	—	1.038	2	39
16	55	4.494	8.060	3.374	178	3.552	71	4.327	31	4.358	174	4.334	10	4.344	—	2.885	16	51
1	1.056	1.251	2.344	13	5	18	138	236	3	239	7	1.134	2	1.136	—	868	1	897
9	128	883	2.075	644	8	652	10	685	4	689	23	872	3	875	—	791	8	108
24	57	3.562	9.468	3.127	114	3.241	19	3.419	55	3.474	199	3.454	20	3.474	—	2.861	17	32
32	97	6.684	11.050	5.905	135	6.040	240	5.788	332	6.120	434	6.435	28	6.463	—	3.677	30	85
5	52	1.288	3.211	984	30	1.014	64	1.218	6	1.224	13	1.269	6	1.275	—	956	5	47
14	612	4.734	9.394	3.014	45	3.059	36	3.795	12	3.807	157	4.609	12	4.621	—	3.228	14	534
46	35	5.384	14.100	4.724	182	4.906	226	5.119	152	5.271	1.142	5.138	56	5.194	—	4.616	46	12
11	23	2.642	5.801	2.307	62	2.369	100	2.488	13	2.501	143	2.480	20	2.500	—	1.958	11	21
5	68	2.176	4.960	1.710	267	1.977	49	1.924	61	1.985	136	2.107	4	2.111	—	2.003	5	44
14	111	2.489	5.486	1.653	108	1.761	4	2.298	41	2.339	150	2.450	12	2.462	—	2.209	12	85
4	249	1.280	3.024	871	6	877	2	892	7	899	58	1.240	2	1.242	—	969	4	203
9	32	1.649	3.594	1.462	11	1.473	10	1.495	16	1.511	73	1.598	5	1.603	—	1.489	8	30
1	1	990	1.947	869	8	877	23	982	4	986	25	973	—	973	—	807	1	1
1.096	3.483	73.489	167.689	57.657	3.169	60.826	2.091	65.704	1.506	67.210	7.991	69.784	544	70.328	—	57.410	1.041	2.926

Company Name	Investment Type	Value	Percentage
Apple Inc.	Equity	12.5	15.6
Microsoft Corp.	Equity	11.8	14.8
Amazon.com Inc.	Equity	10.2	12.8
Google Inc.	Equity	9.7	12.3
Facebook Inc.	Equity	8.5	10.7
Alphabet Inc.	Equity	7.9	10.0
Netflix Inc.	Equity	6.8	8.6
Twitter Inc.	Equity	5.4	6.8
LinkedIn Corp.	Equity	4.9	6.2
Slack Technologies Inc.	Equity	4.2	5.3
Zoom Video Communications Inc.	Equity	3.8	4.8
Dropbox Inc.	Equity	3.1	3.9
Spotify Inc.	Equity	2.7	3.4
Twitter Inc.	Equity	2.3	2.9
Twitter Inc.	Equity	1.9	2.4
Twitter Inc.	Equity	1.5	1.9
Twitter Inc.	Equity	1.1	1.4
Twitter Inc.	Equity	0.7	0.9
Twitter Inc.	Equity	0.3	0.4
Twitter Inc.	Equity	0.1	0.1