

ISTITUTO CENTRALE DI STATISTICA
10° CENSIMENTO GENERALE DELLA POPOLAZIONE
15 OTTOBRE 1961

VOLUME III

DATI SOMMARI PER COMUNE

FASCICOLO 74

PROVINCIA DI BRINDISI



ROMA - 1965

INSTITUTO ITALIANO DI SCIENZE E LETTERE
RISTABILIMENTO DEL DOTTORATO DI RICERCA
IN SCIENZE LETTERE E UMANE

1963

DELL'ISTITUTO ITALIANO DI SCIENZE E LETTERE

1963

DELL'ISTITUTO ITALIANO DI SCIENZE E LETTERE



I N D I C E

CARTA PLANIMETRICA

AVVERTENZE	<i>Pag.</i> 5
TAVOLA 1 - Superficie territoriale e densità - Popolazione residente e presente per sesso; popolazione residente per specie di località abitata; popolazione residente temporaneamente assente per luogo di presenza	» 12
TAVOLA 2 - Altitudine e popolazione residente dei comuni, delle frazioni geografiche e delle località abitate	» 12
TAVOLA 3 - Popolazione residente per sesso e stato civile	» 14
TAVOLA 4 - Popolazione residente per sesso e classe di età	» 15
TAVOLA 5 - Popolazione residente in età da 6 anni in poi per sesso e grado di istruzione	» 16
TAVOLA 6 - Popolazione residente in età da 10 anni in poi attiva e non attiva per sesso: attiva per ramo di attività economica; non attiva per condizione non professionale	» 16
TAVOLA 7 - Popolazione residente attiva in condizione professionale per sesso, settore di attività economica e posizione nella professione	» 18
TAVOLA 8 - Famiglie residenti per ramo di attività economica o condizione non professionale del capo famiglia	» 20
TAVOLA 9 - Famiglie residenti con il capo famiglia in condizione professionale, per settore di attività economica e posizione nella professione del capo famiglia	» 20
TAVOLA 10 - Abitazioni occupate e non occupate per titolo di godimento	» 22
TAVOLA 11 - Abitazioni occupate e non occupate per servizio installato	» 24

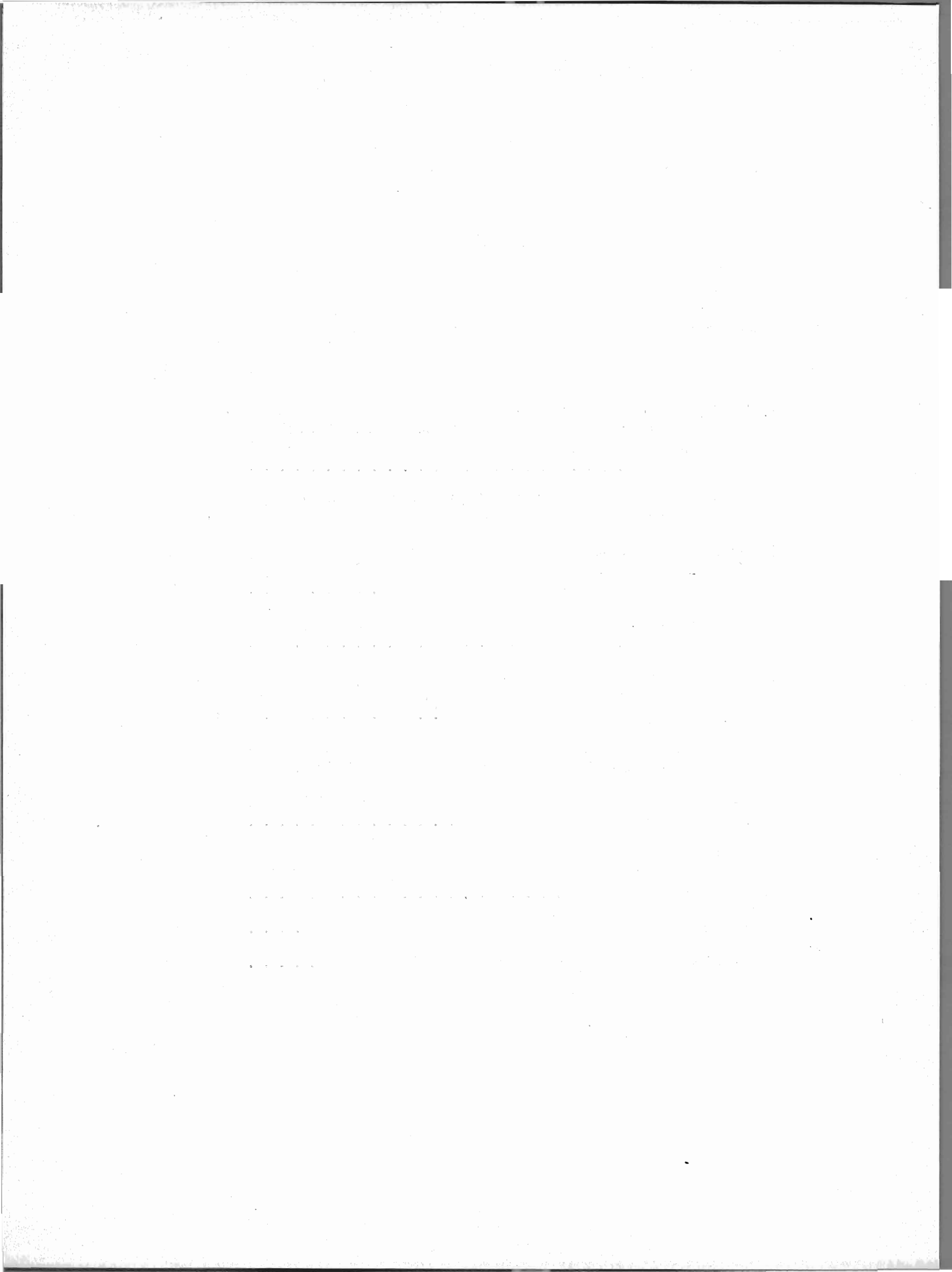

AVVERTENZE

Nelle avvertenze che seguono sono illustrati i caratteri ai quali si riferiscono i dati riportati nel presente volume, allo scopo di assicurare una esatta interpretazione dei dati stessi.

Per una conoscenza più completa delle modalità tecniche seguite per l'esecuzione del censimento, vedasi il fascicolo dell'Istituto Centrale di Statistica « Disposizioni e istruzioni per il 10° Censimento della popolazione e il 4° Censimento dell'industria e del commercio, 15-16 ottobre 1961 », Metodi e Norme, Numero speciale.

1. - **Circoscrizioni territoriali** — La denominazione e le circoscrizioni territoriali dei comuni e della provincia fanno riferimento alla situazione esistente alla data del 15 ottobre 1961.

2. - **Frazioni geografiche e località abitate** — Le frazioni geografiche e le località abitate di ciascun comune (Tavv. 1 e 2) sono quelle individuate e delineate sul piano topografico formato dai comuni stessi con le tavolette al 25.000 dell'Istituto Geografico Militare e approvato dall'Istituto Centrale di Statistica (1).

A) **FRAZIONE GEOGRAFICA** — Quota parte di territorio comunale comprendente di norma un centro abitato, nonchè nuclei abitati e case sparse gravitanti sul centro. Sono considerate, inoltre, frazioni geografiche a sè stanti, anche se disabitate:

- a) le isole amministrative, cioè le parti di territorio comunale separate da quella comprendente la casa comunale dal territorio di altro o di altri comuni, e le isole marittime e lacuali;
- b) le zone di territorio comprendenti nuclei o case sparse gravitanti su centri abitati di altri comuni;
- c) le zone di territorio di alta montagna completamente disabitate, le paludi, gli acquitrini e i laghi appartenenti ad un solo comune, purchè di una certa ampiezza;
- d) la parte di lago spettante a ciascun comune, qualora il lago risulti diviso tra più comuni;
- e) le zone di territorio in contestazione tra due o più comuni.

B) **LOCALITÀ ABITATE** — Aggregati più o meno grandi di case che, ai fini dell'insediamento della popolazione, si distinguono in: « *centro abitato* », « *nucleo abitato* », « *case sparse* ».

— *Centro abitato* — Aggregato di case contigue o vicine con interposte strade, piazze e simili, o comunque brevi soluzioni di continuità, caratterizzato dall'esistenza di servizi od esercizi pubblici determinanti un luogo di raccolta ove sogliono concorrere anche gli abitanti dei luoghi vicini, per ragioni di culto, istruzione, affari, approvvigionamenti e simili.

Sono considerati « *centri abitati temporanei* » le località turistiche, di cura e di villeggiatura non abitate continuativamente, aventi però, nel periodo di attività stagionale, i requisiti di centro abitato.

I centri che comprendono la casa comunale sono contrassegnati con asterisco.

— *Nucleo abitato* — Aggregato di case, con almeno cinque famiglie, privo del luogo di raccolta che caratterizza il centro abitato. Il carattere di nucleo abitato è, inoltre, riconosciuto:

- a) al gruppo, anche minimo, di case vicine tra loro, situate in zona montana, quando vi abitino almeno due famiglie e le condizioni della viabilità siano tali da rendere difficili e comunque non frequenti i rapporti con le altre località abitate;
- b) all'aggregato di case (dirute o non dirute) in zona montana, già sede di popolazione e, alla data di censimento, disabitato per il noto fenomeno dello spopolamento montano;

(1) Le istruzioni per la formazione del piano topografico sono riportate in allegato al fascicolo dell'Istituto Centrale di Statistica « Anagrafe della popolazione », Metodi e Norme, Serie B, n. 3, marzo 1958.

c) ai fabbricati di aziende agricole e zootecniche (cascine, fattorie, masserie, ecc.), anche se costituiti da un solo edificio, purchè il numero delle famiglie in esso abitanti non sia inferiore a cinque;

d) ai conventi, alle case di cura, alle colonie climatiche e sanatoriali, agli orfanotrofi, alle case di correzione, alle scuole-convitto situati in aperta campagna;

e) agli edifici distanti da centri e nuclei abitati, con servizi od esercizi pubblici (stazione ferroviaria, centrale idroelettrica, spaccio, chiesa, ecc.), purchè negli stessi o nelle eventuali case prossime, da comprendere nel nucleo, abitino almeno due famiglie.

— *Case sparse* — Case disseminate per la campagna o situate lungo strade, e tali da non poter costituire nemmeno un nucleo abitato.

I centri e i nuclei abitati possono risultare costituiti da case situate nel territorio di due o più comuni confinanti; tale particolarità è posta in evidenza con apposita nota in calce alla Tav. 2.

3. - Famiglia - Convivenza — Ai fini del censimento per *famiglia* s'intende un insieme di persone legate da vincoli di matrimonio, parentela, affinità, adozione, affiliazione, tutela o da vincoli affettivi, coabitanti ed aventi dimora abituale nello stesso comune, che normalmente provvedono al soddisfacimento dei loro bisogni mediante la messa in comune di tutto o parte del reddito di lavoro o patrimoniale da esse percepito.

La famiglia può essere costituita anche da una sola persona la quale provvede in tutto o in parte con i propri mezzi al soddisfacimento dei bisogni individuali.

Sono considerate facenti parte della famiglia, come membri aggregati di essa, anche le persone di servizio e le altre persone addette al governo della casa, dei bambini, ecc., nonchè le altre persone che, a qualsiasi titolo, convivono abitualmente con la famiglia stessa.

Si considera *capo famiglia* chi esercita la patria potestà, la tutela o chi ha l'amministrazione e la cura degli interessi della famiglia.

Ai fini del censimento per *convivenza* s'intende un insieme di persone che, senza essere legate da vincoli di matrimonio, parentela, affinità e simili, conducono vita comune per motivi religiosi, di cura, di assistenza, militari, di pena e simili.

Sono considerate facenti parte della convivenza anche le persone addette alla convivenza stessa per ragioni d'impiego o di lavoro e che vi vivono abitualmente, purchè non costituiscano famiglia a sè stante.

4. - Popolazione residente — La popolazione residente di ciascun comune è costituita: a) dalle persone aventi dimora abituale nel comune ed ivi presenti alla data del censimento; b) dalle persone aventi anch'esse dimora abituale nel comune, ma che alla data del censimento risultavano assenti per uno dei seguenti motivi: servizio militare di leva, di richiamo alle armi, di volontariato; istruzione, rieducazione, noviziato religioso; baliatico per un periodo non superiore ai due anni; ricovero in istituti di cura per un periodo non superiore ai due anni, esclusi i ricoveri in istituti psichiatrici in base a provvedimenti di «ricovero definitivo»; detenzione in attesa di giudizio o condanna inferiore a 5 anni; affari, turismo, breve cura e simili; servizio statale all'estero; missione fuori sede; lavori stagionali e comunque temporanei; imbarco su navi della Marina militare o mercantile.

5. - Popolazione presente — La popolazione presente di ciascun comune è costituita: a) dalle persone presenti nel comune alla data del censimento ed aventi in esso dimora abituale; b) dalle persone presenti nel comune alla data del censimento, ma aventi dimora abituale in altro comune o all'estero.

6. - Età — L'età è computata in anni di vita. Così ad esempio:

fino a 6 anni: dalla nascita fino al 6° anno compiuto (cioè fino al 6° compleanno);

da 6 a 14 anni: dal 6° anno compiuto fino al 14° anno compiuto (cioè fino al 14° compleanno).

7. - Grado d'istruzione — Si riferisce al più alto titolo di studio conseguito in qualsiasi scuola (pubblica o privata, italiana o straniera, anche all'estero) e non alla più alta classe o al più alto corso frequentato con successo.

Laureati — Coloro che, avendo seguito un corso completo di studi universitari (della durata minima di quattro anni) hanno conseguito un diploma di laurea.

Diplomati – Coloro che hanno conseguito un diploma di maturità o di abilitazione di scuola media superiore (maturità classica, scientifica, artistica, abilitazione magistrale, abilitazione tecnica, ecc.) che consenta l'accesso ad una o più facoltà universitarie o che abbia fine a se stesso (diploma di ostetricia, diploma di conservatorio di musica o d'istituto d'arte, ecc.).

Nella categoria di diplomati « *altri e non specificati* » sono comprese anche le persone che hanno conseguito un'abilitazione specifica dopo un corso di studi universitari della durata inferiore a quattro anni (diploma di statistica, di vigilanza alle scuole elementari, ecc.).

Forniti di licenza di scuola media inferiore – Coloro che hanno conseguito una licenza di scuola media inferiore che consenta l'accesso alle scuole medie superiori (licenza di scuola media, licenza ginnasiale, licenza d'istituto tecnico inferiore, licenza magistrale inferiore, ecc.) o a determinate scuole tecniche o professionali (licenza d'avviamento professionale, licenza di scuola d'arte o d'istituto d'arte).

Forniti di titolo di studio di scuola elementare – Coloro che hanno conseguito la licenza elementare o il certificato rilasciato da un corso di scuola popolare di tipo C (assimilabile alla licenza elementare). In tale gruppo sono comprese anche le persone che hanno conseguito il certificato di proscioglimento (o il certificato di un corso di scuola popolare di tipo B) anteriormente all'entrata in vigore del D. P. R. 14 giugno 1955, n. 503, con il quale detto certificato è stato abolito.

Alfabeti privi di titolo di studio – Coloro che hanno dichiarato di saper leggere e scrivere, ma che non hanno conseguito neanche il minimo titolo di studio di scuola elementare (certificato di proscioglimento fino all'entrata in vigore del D. P. R. 14 giugno 1955, n. 503, o licenza di scuola elementare). In tale gruppo risultano pertanto compresi anche coloro che alla data del censimento frequentavano o avevano frequentato una qualsiasi classe di scuola elementare e che non avevano conseguito neppure il certificato di proscioglimento.

Analfabeti – Coloro che hanno dichiarato di non sapere nè leggere nè scrivere o che hanno dichiarato di sapere solo leggere o solo scrivere.

8. – **Popolazione attiva e non attiva** — La *popolazione attiva* è costituita: *a*) dai censiti in età da 10 anni in poi che alla data del censimento risultavano esercitare una professione, arte o mestiere, in proprio o alle dipendenze altrui, ivi compresi i coadiuvanti; *b*) dai censiti in età da 10 anni in poi che alla data del censimento risultavano disoccupati, cioè da coloro che, avendo perduto una precedente occupazione, erano alla ricerca di una nuova occupazione; *c*) da altre categorie di censiti in età da 10 anni in poi temporaneamente impediti di esercitare una precedente professione, arte o mestiere. A quest'ultimo tipo appartengono i militari (di leva, volontari e richiamati), i ricoverati temporaneamente in luoghi di cura o assistenza, i detenuti in attesa di giudizio o condannati a pena inferiore a 5 anni; *d*) dai censiti in età da 14 anni in poi in cerca di prima occupazione.

Le categorie dei censiti di cui alle lettere *a*), *b*), *c*) costituiscono la popolazione attiva in condizione professionale.

La *popolazione non attiva* è costituita: *a*) dai censiti in condizione non professionale, in quanto scolari, studenti, donne attendenti alle cure domestiche, proprietari, benestanti, infermi o ricoverati in luoghi di cura o di assistenza a tempo indeterminato, inabili permanenti, detenuti condannati a pena di 5 anni o più, persone viventi a carico della pubblica beneficenza, mendicanti; *b*) da tutti i bambini e ragazzi in età fino a 14 anni, non altrove classificati.

Ai fini di una corretta interpretazione dei dati sulla popolazione attiva e non attiva, in relazione particolarmente ai confronti con i risultati del censimento della popolazione del 1951, è da tener presente che nel 1961 nella categoria dei censiti « *in cerca di prima occupazione* » — in armonia con i criteri adottati in campo internazionale — sono state considerate solo le persone di tale condizione in età da 14 anni in poi, mentre nel 1951 vi furono comprese anche le persone in età da 10 a 14 anni.

Inoltre, per quanto concerne gli appartenenti al clero e i religiosi, nel 1961 sono state considerate tra la popolazione attiva le persone che esercitavano un'attività di tipo civile (insegnante, medico, infermiere, ecc.), nonchè le persone che esercitavano un'attività di governo di organizzazioni ecclesiastiche (vescovo, parroco, vice parroco, ecc.); sono state comprese tra la popolazione non attiva tutte le persone che non esplicavano una delle attività sopraelencate (superiora di convento, padre guardiano, suora, frate, ecc.). Nel censimento del 1951, invece, tutti gli appartenenti al clero e i religiosi furono considerati tra la popolazione attiva.

9. - **Ramo di attività economica** — Per ramo di attività economica s'intende il campo di attività in cui viene esercitata la professione, arte o mestiere. Esso è determinato di norma in base all'attività (unica o prevalente) delle singole « unità locali » in cui il censito svolge la propria professione, arte o mestiere (ad esempio: azienda agricola, stabilimento industriale, bottega artigiana, negozio, esercizio pubblico, sede o filiale bancaria e assicurativa, ospedale, gabinetto medico, studio professionale, Ministero, Amministrazione comunale). I rami in cui si articola la classificazione delle attività economiche sono dieci (1). Essi, nelle Tavv. 7 e 9, risultano così raggruppati:

- a) *agricoltura, foreste, caccia e pesca*;
- b) *industrie*, comprendenti le industrie estrattive, manifatturiere, delle costruzioni, dell'energia elettrica, gas e acqua;
- c) *altre attività*, comprendenti il commercio, i trasporti e le comunicazioni, il credito e le assicurazioni, i servizi, la Pubblica Amministrazione.

Ai fini del confronto dei dati per ramo di attività economica (Tavv. 6 e 8) con i corrispondenti dati del 1951, è da tener presente che la classificazione delle attività economiche adottata per il censimento del 1961 comprende nel ramo dei servizi alcune attività (servizi sanitari; servizi privati per l'istruzione e la formazione professionale; enti e associazioni di carattere professionale, sindacale e politico; enti e istituzioni ecclesiastiche e religiose) che nel 1951 risultavano classificate nel ramo della Pubblica Amministrazione.

10. - **Posizione nella professione** — Per posizione nella professione s'intende la condizione della persona espletante un'attività economica in rapporto all'impresa in cui viene svolta l'attività stessa.

Nel presente volume le posizioni nella professione risultano raggruppate nel seguente modo:

IMPRENDITORI, QUADRI SUPERIORI, LIBERI PROFESSIONISTI

- a) *imprenditori*, coloro che gestiscono in conto proprio un'impresa nella quale non impiegano l'opera manuale propria o di familiari. In tale posizione sono compresi anche i conduttori non coltivatori dell'agricoltura;
- b) *appartenenti ai quadri superiori*, coloro che nella Pubblica Amministrazione o nelle grandi imprese rivestono la qualifica di direttore generale, condirettore, e simili;
- c) *liberi professionisti*, coloro che esercitano in conto proprio una professione o arte libera.

DIRIGENTI E IMPIEGATI

- a) *dirigenti*, coloro che esercitano, contro retribuzione, una funzione direttiva (tecnica o amministrativa) in un'impresa o nella Pubblica Amministrazione (esclusi i quadri superiori);
- b) *impiegati*, coloro che esercitano, contro retribuzione, una funzione esecutiva (tecnica o amministrativa) in un'impresa o nella Pubblica Amministrazione.

LAVORATORI IN PROPRIO

Coloro che gestiscono in conto proprio un'impresa nella quale impiegano l'opera manuale propria o di familiari. In tale posizione sono compresi anche i cooperatori aventi la figura di lavoratori in proprio, nonchè i coltivatori diretti, i mezzadri, e simili dell'agricoltura.

LAVORATORI DIPENDENTI

- a) *appartenenti a categorie intermedie*, coloro che nelle aziende industriali occupano una posizione intermedia tra gli impiegati e gli operai specializzati (capomastro, capo officina, capo laboratorio e simili, con mansioni esecutive);
- b) *lavoratori dipendenti*, coloro che prestano, contro retribuzione, un lavoro manuale. In tale posizione sono compresi anche i cooperatori aventi la figura di lavoratori dipendenti, nonchè i compartecipanti dell'agricoltura, i lavoratori agricoli a contratto o a giornata;
- c) *lavoranti a domicilio*, coloro che lavorano a domicilio esclusivamente su commissione di imprese e non di consumatori.

COADIUVANTI

Coloro che, in quanto familiari (parenti o affini), coadiuvano una persona che trovasi nella posizione di imprenditore o di lavoratore in proprio nella conduzione di un'impresa senza avere un rapporto di impiego regolato da contratti di lavoro.

(1) ISTITUTO CENTRALE DI STATISTICA, *Classificazione delle attività economiche*, Metodi e Norme, serie C, n. 2.

11. - **Abitazione; stanza** — Per *abitazione* s'intende un insieme di stanze e di vani accessori — o anche una sola stanza — destinato funzionalmente ad uso di abitazione, che dispone di un ingresso indipendente su strada, pianerottolo, cortile, terrazza, ballatoio e simili e che alla data del censimento era occupato da una famiglia o da più famiglie coabitanti, o era destinato ad essere occupato.

Per *stanza* s'intende un ambiente o locale facente parte di un'abitazione, che riceve aria e luce dall'esterno mediante finestra, porta od altra apertura ed ha dimensioni tali da consentire l'installazione di almeno un letto lasciando lo spazio utile per il movimento di una persona. Anche la cucina, se soddisfa alla detta definizione, ai fini del censimento viene considerata stanza.

Hanno formato altresì oggetto di rilevazione gli « *altri alloggi* » (Tav. 10), intendendosi per tali i locali non aventi requisiti di stanza (ad es. baracca, grotta e simili) oppure funzionalmente destinati ad altro uso (ad es. ufficio, magazzino e simili), che alla data del censimento risultavano occupati da una famiglia o da più famiglie coabitanti.

12. - **Titolo di godimento delle abitazioni** — Il titolo di godimento delle abitazioni fa riferimento al titolo in base al quale la famiglia dispone dell'abitazione stessa. Tra i titoli di godimento sono stati posti in evidenza (Tav. 10) la proprietà (alla quale è stato assimilato l'usufrutto) e l'affitto (compreso il subaffitto); negli « *altri titoli* » sono compresi il godimento per prestazione di servizi, l'uso gratuito, ecc. Le abitazioni a riscatto sono state considerate in proprietà.

13. - **Servizi installati** — Per quanto concerne l'acqua potabile di acquedotto e la latrina, l'espressione « *fuori dell'abitazione* » sta ad intendere che il servizio si trova o nel corpo del fabbricato che comprende l'abitazione (ballatoio, pianerottolo, ecc.) o nel cortile, giardino o orto annessi al fabbricato stesso, a disposizione dei soli occupanti dell'abitazione o del fabbricato e non del pubblico in genere.

Per l'impianto di riscaldamento è da tener presente che sono stati presi in considerazione: a) l'impianto di riscaldamento centrale, vale a dire l'impianto fisso che ha la caldaia o le caldaie in un locale non di abitazione e che fornisce il riscaldamento a più abitazioni comprese in uno o più fabbricati; b) l'impianto di riscaldamento autonomo, vale a dire l'impianto fisso che ha la caldaia in un vano dell'abitazione e che fornisce il riscaldamento alla stessa abitazione o, in casi eccezionali, anche ad altra abitazione confinante. Non hanno formato oggetto di rilevazione le apparecchiature con stufe, camini, ecc., anche se mediante esse si provvede al riscaldamento dell'intera abitazione.

Avvertenze particolari — I dati sulla superficie territoriale dei comuni (Tav. 1) sono stati forniti dagli Uffici Tecnici Erariali; le eventuali zone di territorio in contestazione tra due o più comuni risultano comprese, ai fini del censimento, nella circoscrizione di uno di tali comuni, come posto in evidenza con apposita nota in calce alle Tavv. 1 e 2.

La densità della popolazione residente (Tav. 1) è data dal rapporto fra il totale della popolazione residente di ciascun comune e la superficie territoriale del comune stesso espressa in km².

Nella Tav. 2 per i comuni e le frazioni geografiche è stata indicata l'altitudine minima e massima del rispettivo territorio; l'altitudine dei centri abitati si riferisce al principale luogo di raccolta, di norma la piazza della chiesa parrocchiale, o del municipio, o del mercato, ecc.; l'altitudine dei nuclei abitati fa riferimento ad un punto intermedio del terreno su cui sorgono le case dei nuclei stessi.

Per quanto concerne, infine, la Tav. 11, è da tener presente che, con riferimento ai servizi indicati, le abitazioni risultano ripetute tante volte quanti sono i servizi in esse installati. Così ad esempio, un'abitazione fornita di acqua potabile e di latrina risulta ripetuta sia fra le abitazioni fornite di acqua potabile, sia fra le abitazioni fornite di latrina.

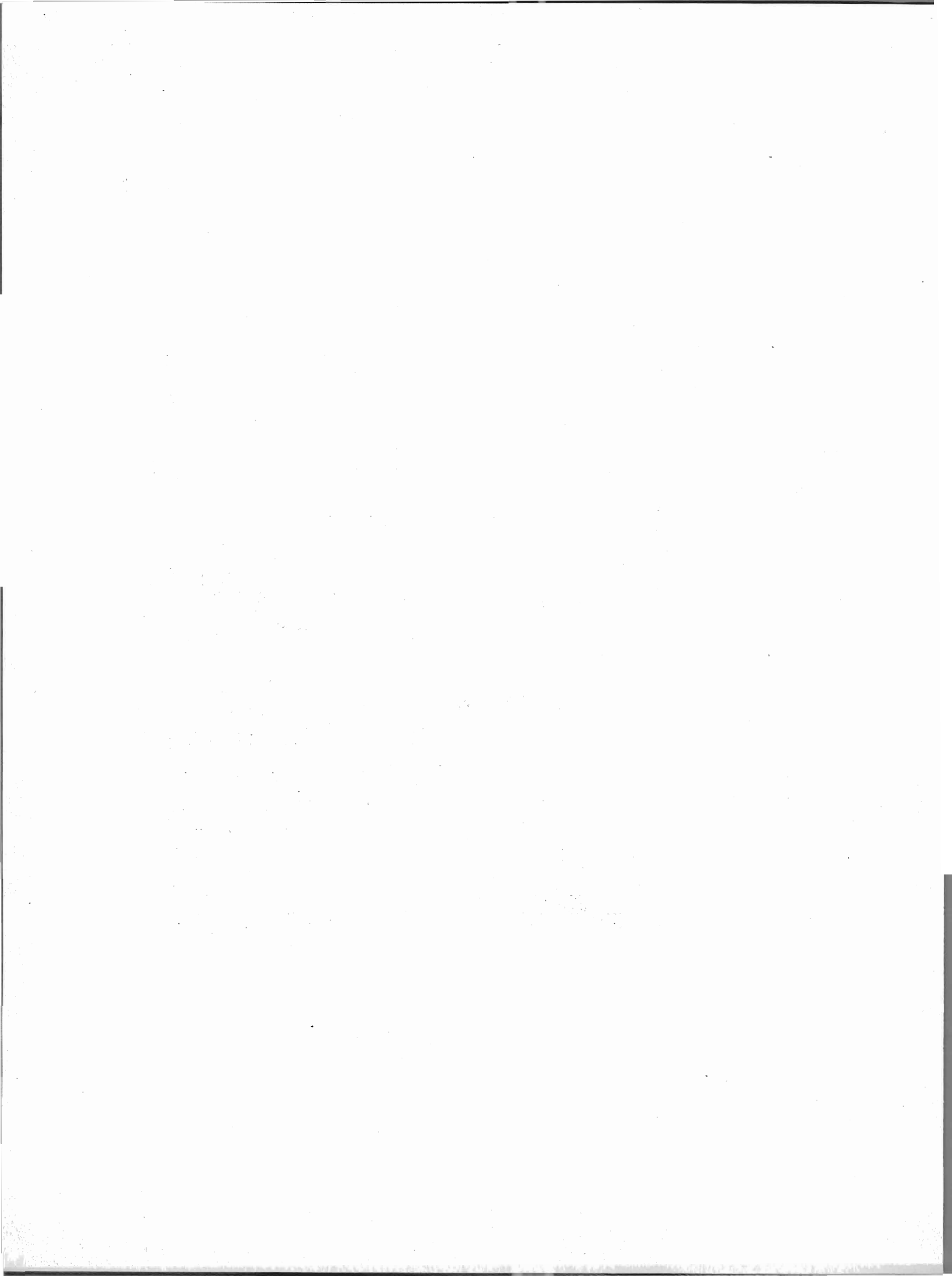

TAVOLE

TAV. I — Superficie territoriale e densità - Popolazione residente e presente per sesso; popolazione

COMUNI	SUPERFICIE TERRITO- RIALE km ²	DENSITÀ ab/km ²	POPOLAZIONE								
			nei centri		nei nuclei		nelle case sparse		Totale		
			MF	M	MF	M	MF	M	M	F	MF
1. Brindisi	328,29	215	65.694	32.511	184	94	4.779	2.445	35.050	35.607	70.657
2. Carovigno	105,41	108	9.743	4.717	71	34	1.559	837	5.588	5.785	11.373
3. Ceglie Messapico	130,33	172	17.891	8.455	84	50	4.406	2.283	10.788	11.593	22.381
4. Cellino San Marco	37,42	162	5.833	2.895	—	—	229	118	3.013	3.049	6.062
5. Cisternino	54,02	211	5.818	2.769	252	130	5.304	2.700	5.599	5.775	11.374
6. Erchie	44,08	147	6.273	3.070	—	—	190	94	3.164	3.299	6.463
7. Fasano	128,88	228	25.063	11.996	807	413	3.469	1.764	14.173	15.166	29.339
8. Francavilla Fontana	175,20	173	27.629	13.397	141	67	2.530	1.263	14.727	15.573	30.300
9. Latiano	54,81	250	12.995	6.396	112	82	582	289	6.767	6.922	13.689
10. Mesagne	122,35	215	25.042	12.131	—	—	1.255	627	12.758	13.539	26.297
11. Òria	83,46	171	13.436	6.495	8	—	814	421	6.916	7.342	14.258
12. Ostuni	223,84	139	25.321	12.058	195	94	5.561	2.863	15.015	16.062	31.077
13. San Donaci	33,63	180	5.798	2.919	—	—	251	129	3.048	3.001	6.049
14. San Michele Salentino	26,16	213	4.872	2.394	83	38	627	318	2.750	2.832	5.582
15. San Pancrazio Salentino	55,88	155	8.386	4.249	—	—	249	125	4.374	4.261	8.635
16. San Pietro Vernotico	45,98	304	13.414	6.615	—	—	553	293	6.908	7.059	13.967
17. San Vito dei Normanni	66,36	284	17.703	8.655	—	—	1.137	580	9.235	9.605	18.840
18. Torchiarolo	32,11	129	3.914	1.950	—	—	233	122	2.072	2.075	4.147
19. Torre Santa Susanna	54,78	157	8.151	4.019	—	—	448	245	4.264	4.335	8.599
20. Villa Castelli	34,58	189	5.720	2.839	—	—	826	418	3.257	3.289	6.546
PROVINCIA	1.837,57	188	308.696	150.530	1.937	1.002	35.002	17.934	169.466	176.169	345.635

TAV. 2 — Altitudine e popolazione residente dei comuni,

COMUNI FRAZIONI GEOGRAFICHE LOCALITÀ ABITATE	ALTI- TUDINE m	POPOLA- ZIONE	COMUNI FRAZIONI GEOGRAFICHE LOCALITÀ ABITATE	ALTI- TUDINE m	POPOLA- ZIONE	COMUNI FRAZIONI GEOGRAFICHE LOCALITÀ ABITATE	ALTI- TUDINE m	POPOLA- ZIONE
BRINDISI	93 0	70.657	Santa Sabina (c)	3	9	Tirunno	370	39
			Serranova	45	56	Case sparse	—	264
BRINDISI	93 0	67.575	Case sparse	—	1.559			
Brindisi *	15	63.480				CASALINI	359 187	1.463
Masseria Chiodi	27	51	CEGLIE MESSAPICO	382 133	22.381	Casalini	308	601
Masseria Mitrano	21	10	CEGLIE MESSAPICO	382 133	22.381	Panza	310	37
Stazione di San Vito dei Normanni (a)	40	17	Ceglie Messapico *	302	17.891	Specchia	339	42
Case sparse	—	4.017	Mendicomicio (d)	243	70	Case sparse	—	783
TUTURANO	77 0	3.082	Passionisti (e)	267	14			
Tuturano	45	2.214	Case sparse	—	4.406	CISTERNINO	397 125	8.053
Masseria Bardi Nuovi	54	20				Cisternino *	393	4.213
Masseria Cerrito	58	47	CELLINO SAN MARCO	73 51	6.062	Calabrese	350	39
Masseria Trullo	31	39	CELLINO SAN MARCO	73 51	6.062	Monte	353	18
Case sparse	—	762	Cellino San Marco *	58	5.833	Pico	334	32
CAROVIGNO	172 0	11.373	Case sparse	—	229	Case sparse	—	3.251
CAROVIGNO	172 0	11.373	CISTERNINO	405 100	11.374	FIGAZZANO	364 322	885
Carovigno *	172	9.743	CARANNA	392 100	674	Figuzzano	361	26
Lido Specchiolla (b)	4	6	Caranna	368	371	Sisto	360	21
						Case sparse	—	838

(a) Nucleo speciale: stazione ferroviaria, — (b) Nucleo speciale stagionalmente abitato, — (c) Nucleo speciale: caserma, — (d) Nucleo speciale: casa di riposo, — (e) Nucleo speciale: convento.

residente per specie di località abitata; popolazione residente temporaneamente assente per luogo di presenza

RESIDENTE											POPOLAZIONE PRESENTE		
temporaneamente assente													
in altri comuni				all'estero				Totale					
Totale		per motivi di lavoro		Totale		per motivi di lavoro							
MF	M	MF	M	MF	M	MF	M	M	F	MF	M	F	MF
1.887	1.322	357	306	517	401	356	339	1.723	681	2.404	38.949	37.323	76.272
305	209	105	78	202	144	161	128	353	154	507	5.331	5.722	11.053
771	509	374	269	425	351	365	326	860	336	1.196	10.200	11.358	21.558
157	110	38	32	125	89	104	78	199	83	282	2.840	2.993	5.833
364	253	147	109	632	402	446	350	655	341	996	5.022	5.502	10.524
128	82	26	20	154	109	108	88	191	91	282	3.018	3.269	6.287
1.021	630	306	220	673	472	488	408	1.102	592	1.694	13.272	14.701	27.973
1.000	674	315	267	305	200	199	162	874	431	1.305	14.056	15.290	29.346
296	193	70	53	181	121	103	92	314	163	477	6.517	6.809	13.326
508	357	102	76	367	289	287	244	646	229	875	12.311	13.522	25.833
343	210	137	94	47	42	44	40	252	138	390	7.075	7.498	14.573
889	633	329	258	425	332	336	288	965	349	1.314	14.708	16.129	30.837
177	126	34	27	107	69	79	59	195	89	284	2.876	3.061	5.937
235	163	78	54	155	110	131	98	273	117	390	2.482	2.725	5.207
232	155	59	42	194	143	151	123	298	128	426	4.125	4.184	8.309
364	222	66	44	210	179	187	168	401	173	574	6.645	7.046	13.691
833	515	309	181	593	458	484	408	973	453	1.426	8.381	9.267	17.648
120	91	21	13	82	61	64	53	152	50	202	1.943	2.049	3.992
233	148	44	27	130	108	106	98	256	107	363	4.097	4.279	8.376
331	213	142	103	116	94	87	80	307	140	447	2.978	3.188	6.166
10.194	6.815	3.059	2.273	5.640	4.174	4.286	3.630	10.989	4.845	15.834	166.826	175.915	342.741

delle frazioni geografiche e delle località abitate

COMUNI FRAZIONI GEOGRAFICHE LOCALITÀ ABITATE	ALTI- TUDINE	POPOLA- ZIONE	COMUNI FRAZIONI GEOGRAFICHE LOCALITÀ ABITATE	ALTI- TUDINE	POPOLA- ZIONE	COMUNI FRAZIONI GEOGRAFICHE LOCALITÀ ABITATE	ALTI- TUDINE	POPOLA- ZIONE
	<i>m</i>			<i>m</i>			<i>m</i>	
MARINELLO	405	299	MONTALBANO	234	2.933	LATIANO	132	13.689
	362			0			71	
Marinello	396	107	Montalbano	92	2.114	LATIANO	132	13.689
Pistone	368	24	Pezze di Speziale	84	380		71	
Case sparse	—	168	Occhio Piccolo	74	36	Latiano *	97	12.995
			Case sparse	—	403	Casa di Cura O.P.I.S. (i)	96	51
ERCHIE	82	6.463				Convento Santa Maria di Cotrino (e)	106	15
	50		PEZZE DI GRECO	400	4.651	Specchia - Sardella	129	46
ERCHIE	82	6.463		0		Case sparse	—	582
Erchie *	50	6.273	Madonna Pozzo Faceto	68	412			
Case sparse	66	190	Pezze di Greco	84	2.822	MESAGNE	105	26.297
	—		Torre Canne	4	140		46	
FASANO	414	29.339	Forcatella	4	17	MESAGNE	105	26.297
	0		Pezze Monsignore	85	254		46	
FASANO	414	21.755	Stazione di Cisternino (a)	45	7	Mesagne *	72	25.042
	0		Terme Torre Canne (h)	4	8	Case sparse	—	1.255
Cocolicchio	307	102	Torre Spaccata	39	49			
Fasano *	118	17.990	Case sparse	—	942			
Laureto	329	226	FRANCAVILLA FONTANA	246	30.300	ORIA	166	14.258
Savelletri	3	353		109			75	
Selva	396	391	FRANCAVILLA FONTANA	246	30.300	ORIA	166	14.258
Stazione di Fasano	56	143		109			75	
Lamie di Olimpie (f)	375	71	Francavilla Fontana *	140	27.629	Oria *	166	13.436
Sacro Cuore (g)	170	72	Don Giulio	126	62	San Cosimo della Macchia (l)	86	8
Scanzossa	82	293	Masseria Pane e Passoli	166	79	Case sparse	—	814
Case sparse	—	2.124	Case sparse	—	2.530			

(f) Nucleo diviso con il comune di Locorotondo (Bari). — (g) Nucleo speciale: orfanotrofo. — (h) Nucleo speciale; albergo. — (i) Nucleo speciale: casa di cura. — (l) Nucleo speciale: chiesa.

Segue Tav. 2 — *Altitudine e popolazione residente dei comuni, delle frazioni geografiche e delle località abitate*

COMUNI FRAZIONI GEOGRAFICHE LOCALITÀ ABITATE			ALTI- TUDINE	POPOLA- ZIONE	COMUNI FRAZIONI GEOGRAFICHE LOCALITÀ ABITATE			ALTI- TUDINE	POPOLA- ZIONE	COMUNI FRAZIONI GEOGRAFICHE LOCALITÀ ABITATE			ALTI- TUDINE	POPOLA- ZIONE
			<i>m</i>					<i>m</i>					<i>m</i>	
OSTUNI	348	31.077			Aieni	144	83			San Vito dei Normanni * . .	108	17.703		
	0				Case sparse	—	627			Case sparse	—	1.137		
OSTUNI	348	31.077												
	0													
Ostuni *	207	25.190			SAN PANCRAZIO SALEN- TINO	67	8.635			TORCHIAROLO	36	4.147		
Villanova	2	131				40					0			
Fantese	332	25								TORCHIAROLO	36	4.147		
Pasquarosa (Sierri)	310	95									0			
Sanatorio (a)	163	11			SAN PANCRAZIO SALENTINO . .	67	8.635			Torchiarolo *	28	3.914		
Specchiaruzzo	302	40				40				Case sparse	—	233		
Stazione di Ostuni	80	24			San Pancrazio Salentino * .	62	8.386							
Case sparse	—	5.561			Case sparse	—	249							
										TORRE SANTA SUSANNA	106	8.599		
											50			
SAN DONACI	71	6.049			SAN PIETRO VERNOTICO	57	13.967			TORRE SANTA SUSANNA	106	8.599		
	37					0					50			
SAN DONACI	71	6.049			SAN PIETRO VERNOTICO	57	13.967			Torre Santa Susanna *	70	8.151		
	37					0				Case sparse	—	448		
San Donaci *	46	5.798			San Pietro Vernotico *	39	13.414							
Case sparse	—	251			Case sparse	—	553							
										VILLA CASTELLI	326	6.546		
											149			
SAN MICHELE SALENTINO	174	5.582			SAN VITO DEI NORMANNI	146	18.840			VILLA CASTELLI	326	6.546		
	123					57					149			
SAN MICHELE SALENTINO	174	5.582			SAN VITO DEI NORMANNI	146	18.840			Villa Castelli *	250	5.720		
	123					57				Case sparse	—	826		
San Michele Salentino *	153	4.872												

(a) Nucleo speciale: casa di cura.

TAV. 3 — *Popolazione residente per sesso e stato civile*

COMUNI	MASCHI				FEMMINE				TOTALE			
	celibi	coniugati	vedovi	Totale	nubili	coniugate	vedove	Totale	celibi e nubili	coniugati	vedovi	Totale
		(a)	(b)			(a)	(b)				(a)	(b)
1. Brindisi	20.273	14.174	603	35.050	18.925	14.113	2.569	35.607	39.198	28.287	3.172	70.657
2. Carovigno	3.078	2.396	114	5.588	2.970	2.394	421	5.785	6.048	4.790	535	11.373
3. Ceglie Messapico	6.037	4.477	274	10.788	6.224	4.492	877	11.593	12.261	8.969	1.151	22.381
4. Cellino San Marco	1.527	1.427	59	3.013	1.421	1.423	205	3.049	2.948	2.850	264	6.062
5. Cisternino	2.958	2.483	158	5.599	2.782	2.476	517	5.775	5.740	4.959	675	11.374
6. Erchie	1.803	1.291	70	3.164	1.804	1.284	211	3.299	3.607	2.575	281	6.463
7. Fasano	8.280	5.598	295	14.173	8.415	5.606	1.145	15.166	16.695	11.204	1.440	29.339
8. Francavilla Fontana	8.613	5.808	306	14.727	8.648	5.814	1.111	15.573	17.261	11.622	1.417	30.300
9. Latiano	3.538	3.043	186	6.767	3.392	3.034	496	6.922	6.930	6.077	682	13.689
10. Mesagne	7.104	5.385	269	12.758	7.008	5.426	1.105	13.539	14.112	10.811	1.374	26.297
11. Òria	3.723	3.039	154	6.916	3.748	3.055	539	7.342	7.471	6.094	693	14.258
12. Ostuni	7.920	6.714	381	15.015	7.970	6.727	1.365	16.062	15.890	13.441	1.746	31.077
13. San Donaci	1.540	1.452	56	3.048	1.328	1.437	236	3.001	2.868	2.889	292	6.049
14. San Michele Salentino	1.431	1.265	54	2.750	1.380	1.259	193	2.832	2.811	2.524	247	5.582
15. San Pancrazio Salentino	2.515	1.770	89	4.374	2.205	1.773	283	4.261	4.720	3.543	372	8.635
16. San Pietro Vernotico	3.607	3.140	161	6.908	3.341	3.138	580	7.059	6.948	6.278	741	13.967
17. San Vito dei Normanni	5.167	3.814	254	9.235	5.053	3.814	738	9.605	10.220	7.628	992	18.840
18. Torchiarolo	1.164	863	45	2.072	1.035	870	170	2.075	2.199	1.733	215	4.147
19. Torre Santa Susanna	2.458	1.701	105	4.264	2.325	1.700	310	4.335	4.783	3.401	415	8.599
20. Villa Castelli	1.883	1.297	77	3.257	1.800	1.289	200	3.289	3.683	2.586	277	6.546
PROVINCIA	94.619	71.137	3.710	169.466	91.774	71.124	13.271	176.169	186.393	142.261	16.981	345.635

(a) Compresi i separati legalmente. — (b) Compresi i divorziati.

TAV. 4 — Popolazione residente per sesso e classe di età

C O M U N I	C L A S S I D I E T À (anni)														T O T A L E	
	Fino a 6	6-14	14-21	21-25	25-30	30-35	35-40	40-45	45-50	50-55	55-60	60-65	65-70	70-75		oltre 75
A - TOTALE																
1. Brindisi	9.943	11.757	9.220	4.497	5.080	4.931	5.073	3.947	3.998	3.364	2.474	1.903	1.623	1.364	1.483	70.657
2. Carovigno	1.480	1.809	1.349	791	835	891	901	570	616	574	406	346	279	244	282	11.373
3. Ceglie Messapico	2.515	3.401	2.547	1.556	1.583	1.590	1.625	1.186	1.285	1.176	886	839	808	641	743	22.381
4. Cellino San Marco	727	919	714	398	419	492	446	338	392	355	236	194	164	123	145	6.062
5. Cisternino	1.164	1.589	1.291	822	821	902	834	574	727	631	392	509	429	275	414	11.374
6. Èrchie	1.035	1.128	792	450	459	463	397	313	314	276	215	178	151	126	166	6.463
7. Fasano	3.934	4.788	3.560	1.904	2.102	2.205	1.984	1.368	1.579	1.367	1.034	1.032	905	710	867	29.339
8. Francavilla Fontana	4.114	5.445	3.914	1.910	2.050	2.008	1.979	1.458	1.470	1.519	1.029	965	866	732	841	30.300
9. Latiano	1.632	1.933	1.551	921	1.012	991	1.062	712	745	738	605	553	451	356	427	13.689
10. Mesagne	3.342	3.965	3.351	1.630	1.791	1.885	1.800	1.356	1.491	1.518	1.041	901	733	654	839	26.297
11. Òria	1.639	2.246	1.638	889	989	996	988	723	838	875	581	479	457	386	534	14.258
12. Ostuni	3.184	4.261	3.586	2.025	2.158	2.406	2.366	1.698	1.978	1.871	1.253	1.329	1.156	817	989	31.077
13. San Dònaci	673	887	687	445	475	526	468	317	381	365	205	204	150	132	134	6.049
14. San Michele Salentino	582	852	677	408	424	419	414	268	365	320	210	203	186	133	121	5.582
15. San Pancràzio Salentino	1.122	1.523	1.134	593	628	651	571	390	486	407	277	249	188	176	240	8.635
16. San Pietro Vernòtico	1.611	1.972	1.670	878	987	1.091	1.031	805	936	865	529	494	381	335	382	13.967
17. San Vito dei Normanni	2.305	2.951	2.244	1.263	1.258	1.389	1.403	927	1.058	1.092	699	648	566	446	591	18.840
18. Torchiarolo	583	722	533	279	288	338	258	178	224	205	143	120	94	91	91	4.147
19. Torre Santa Susanna	1.217	1.553	1.029	515	531	596	609	447	452	440	291	243	231	171	274	8.599
20. Villa Castelli	1.057	1.177	778	431	469	442	475	254	291	305	231	198	173	131	134	6.546
PROVINCIA	43.859	54.878	42.265	22.605	24.359	25.212	24.684	17.829	19.626	18.263	12.737	11.587	9.991	8.043	9.697	345.635
B - MASCHI																
1. Brindisi	5.064	5.958	4.670	2.280	2.439	2.319	2.460	2.009	2.065	1.735	1.217	896	701	610	627	35.050
2. Carovigno	741	941	677	362	438	440	432	259	293	291	191	169	106	113	135	5.588
3. Ceglie Messapico	1.271	1.718	1.267	769	806	765	765	530	621	549	419	373	353	276	306	10.788
4. Cellino San Marco	375	459	361	213	202	232	226	175	176	189	111	99	66	53	76	3.013
5. Cisternino	608	804	659	407	359	459	424	276	326	326	191	231	182	122	185	5.599
6. Èrchie	524	556	375	229	221	225	198	151	154	139	115	84	66	53	74	3.164
7. Fasano	2.008	2.437	1.775	935	1.004	1.086	923	608	768	639	472	439	378	298	403	14.173
8. Francavilla Fontana	2.104	2.744	1.940	934	1.011	957	953	720	709	727	473	450	361	294	350	14.727
9. Latiano	844	1.016	754	445	490	486	530	357	363	336	310	252	219	159	206	6.767
10. Mesagne	1.675	2.052	1.658	818	877	919	826	624	720	735	467	416	316	269	386	12.758
11. Òria	875	1.108	836	434	474	463	478	358	377	447	283	211	201	179	232	6.916
12. Ostuni	1.658	2.172	1.813	1.013	1.021	1.120	1.092	797	924	883	577	591	518	349	487	15.015
13. San Dònaci	347	461	335	220	259	264	250	155	181	185	99	96	74	56	66	3.048
14. San Michele Salentino	280	432	355	195	210	213	182	130	177	163	111	99	84	64	55	2.750
15. San Pancràzio Salentino	583	824	582	305	300	315	281	193	236	216	140	127	88	76	108	4.374
16. San Pietro Vernòtico	826	1.016	840	436	454	551	513	406	445	456	249	230	152	151	173	6.908
17. San Vito dei Normanni	1.200	1.484	1.146	647	598	571	683	431	496	515	323	299	269	203	270	9.235
18. Torchiarolo	298	380	280	144	143	168	126	82	109	99	70	59	33	36	45	2.072
19. Torre Santa Susanna	642	787	518	266	291	279	288	205	222	201	152	109	112	67	125	4.264
20. Villa Castelli	554	565	410	207	240	223	232	113	142	145	112	97	93	60	64	3.257
PROVINCIA	22.437	27.914	21.251	11.259	11.877	12.155	11.862	8.579	9.504	8.976	6.082	5.327	4.382	3.488	4.373	169.466
C - FEMMINE																
1. Brindisi	4.879	5.799	4.550	2.217	2.641	2.612	2.613	1.938	1.933	1.629	1.257	1.007	922	754	856	35.607
2. Carovigno	739	868	672	429	397	451	469	311	323	283	215	177	173	131	147	5.785
3. Ceglie Messapico	1.244	1.683	1.280	787	777	825	860	656	664	627	467	466	455	365	437	11.593
4. Cellino San Marco	352	460	353	185	217	260	220	163	216	166	125	95	98	70	69	3.049
5. Cisternino	556	785	632	415	422	443	410	298	401	305	201	278	247	153	229	5.775
6. Èrchie	511	572	417	221	238	238	199	162	160	137	100	94	85	73	92	3.299
7. Fasano	1.926	2.351	1.785	969	1.098	1.119	1.061	760	811	728	562	593	527	412	464	15.166
8. Francavilla Fontana	2.010	2.701	1.974	976	1.039	1.051	1.026	738	761	792	556	515	505	438	491	15.573
9. Latiano	788	917	797	476	522	505	532	355	382	402	295	301	232	197	221	6.922
10. Mesagne	1.667	1.913	1.693	812	914	966	974	732	771	783	574	485	417	385	453	13.539
11. Òria	804	1.138	802	455	515	533	510	365	461	428	298	268	256	207	302	7.342
12. Ostuni	1.526	2.089	1.773	1.012	1.137	1.286	1.274	901	1.054	988	676	738	638	468	502	16.062
13. San Dònaci	326	426	352	225	216	262	218	162	200	180	106	108	76	68	68	3.001
14. San Michele Salentino	302	420	322	213	214	206	232	138	188	157	99	104	102	69	66	2.832
15. San Pancràzio Salentino	539	699	552	288	328	336	290	197	250	191	137	122	100	100	132	4.261
16. San Pietro Vernòtico	785	956	830	442	533	540	518	399	491	409	280	264	219	184	209	7.059
17. San Vito dei Normanni	1.105	1.467	1.098	616	660	718	720	496	562	577	376	349	297	243	321	9.605
18. Torchiarolo	285	342	253	135	145	170	132	96	115	106	73	61	61	55	46	2.075
19. Torre Santa Susanna	575	766	511	249	240	317	321	242	230	239	139	134	119	104	149	4.335
20. Villa Castelli	503	612	368	224	229	219	243	141	149	160	119	101	80	71	70	3.289
PROVINCIA	21.422	26.964	21.014	11.346	12.482	13.057	12.822	9.250	10.122	9.287	6.655	6.260	5.609	4.555	5.324	176.169

TAV. 5 - Popolazione residente in età da

COMUNI	FORNIT DI TIPOLO DI STUDIO															
	LAUREA		DIPLOMA										LICENZA SCUOLA MEDIA INFERIORE			
			Maturità classica e scientifica		Abilitazione						Altri e non specificati				Totale	
	magistrale				tecnica, professionale, artistica		Totale									
MF	M	MF	M	MF	M	MF	M	MF	M	MF	M	MF	M	MF	M	
1. Brindisi	848	659	713	518	905	195	985	864	1 890	1 059	150	102	2 753	1 679	6 475	4 116
2. Carovigno	33	26	44	35	55	14	39	35	94	49	10	2	148	86	269	181
3. Ceglie Messapico	84	63	110	85	186	55	45	42	231	97	12	1	353	183	527	343
4. Cellino San Marco	13	10	18	15	36	12	16	15	52	27	1	—	71	42	137	102
5. Cisternino	53	46	53	37	116	35	33	31	149	66	13	—	215	103	414	282
6. Erchie	10	6	10	8	38	16	6	4	44	20	5	3	59	31	135	99
7. Fasano	130	104	120	95	187	39	78	64	265	103	12	1	397	199	1.096	728
8. Francavilla Fontana	290	216	317	225	289	97	100	91	389	188	27	6	733	419	1.765	1.218
9. Latiano	56	43	65	50	101	32	46	41	147	73	2	2	214	125	415	299
10. Mesagne	142	112	151	106	201	78	103	96	304	174	14	6	469	286	1 088	755
11. Òria	64	58	75	57	100	40	44	40	144	80	7	—	226	137	624	435
12. Ostuni	249	189	217	155	299	83	147	141	446	224	40	3	703	382	1.918	1.229
13. San Dònaci	28	21	29	24	44	9	9	7	53	16	1	1	83	41	151	99
14. San Michele Salentino	8	5	8	7	24	8	7	6	31	14	—	—	39	21	100	77
15. San Pancrazio Salentino	28	27	17	16	53	15	20	17	73	32	3	—	93	48	191	142
16. San Pietro Vernòtico	114	96	92	66	102	28	88	82	190	110	13	5	295	181	660	436
17. San Vito dei Normanni	101	77	68	55	164	62	59	56	223	118	6	5	297	178	639	446
18. Torchiarolo	11	10	16	14	17	6	6	6	23	12	1	—	40	26	108	81
19. Torre Santa Susanna	17	16	28	22	57	26	23	22	80	48	5	1	113	71	327	205
20. Villa Castelli	12	7	17	14	30	9	5	3	35	12	—	—	52	26	139	93
PROVINCIA	2 291	1.791	2 168	1.604	3 004	859	1.859	1.663	4 863	2.522	322	138	7.353	4 264	17.178	11 366

TAV. 6 - Popolazione residente in età da 10 anni in poi attiva e non attiva per sesso:

COMUNI	POPOLAZIONE ATTIVA															
	IN CONDIZIONE PROFESSIONALE															
	Agricoltura, foreste, caccia e pesca		Industrie estrattive e manifatturiere		Costruzioni		Energia elettrica, gas e acqua		Commercio		Trasporti e comunicazioni		Credito e assicurazione		Servizi	
	MF	M	MF	M	MF	M	MF	M	MF	M	MF	M	MF	M	MF	M
1. Brindisi	5.974	3 873	3 287	3 060	3.630	3.612	145	145	2.468	1.926	1.472	1.416	261	247	1.601	943
2. Carovigno	4.854	2.064	694	508	301	301	8	8	193	128	99	94	15	13	159	120
3. Ceglie Messapico	8.405	4.198	1.335	765	404	404	17	17	415	292	203	196	21	19	389	227
4. Cellino San Marco	3.054	1.505	137	105	73	73	1	1	84	47	22	20	7	7	26	13
5. Cisternino	4.154	2.102	605	407	211	209	11	11	205	133	116	111	8	7	154	90
6. Erchie	2.703	1.272	185	120	128	127	4	4	82	50	23	19	4	4	60	53
7. Fasano	8.732	3.827	2.189	1.489	920	913	24	24	934	723	389	380	54	51	490	307
8. Francavilla Fontana	7.260	3.483	2.059	1.211	968	963	22	22	835	676	331	319	52	50	541	340
9. Latiano	5.032	2.297	773	498	440	439	8	8	271	172	122	118	21	17	225	155
10. Mesagne	9.382	4.338	1.335	787	706	702	21	21	438	336	197	192	50	46	384	266
11. Òria	4.967	2.308	859	464	404	403	16	16	260	166	110	108	24	20	231	153
12. Ostuni	10.307	4.555	2.318	1.276	1.048	1.045	21	21	811	565	388	277	54	49	671	377
13. San Dònaci	2.834	1.396	172	157	88	88	1	1	92	56	29	27	5	3	63	42
14. San Michele Salentino	2.610	1.122	225	152	157	157	5	4	101	72	34	32	2	1	53	37
15. San Pancrazio Salentino	3.754	1.806	254	206	85	81	1	1	116	53	69	65	4	4	67	54
16. San Pietro Vernòtico	5.257	2.537	736	483	340	337	9	9	339	227	124	113	45	38	309	197
17. San Vito dei Normanni	5.656	2.390	1.335	760	983	974	9	8	355	240	226	219	34	33	347	204
18. Torchiarolo	1.707	802	129	114	84	84	—	—	54	37	21	19	2	2	48	30
19. Torre Santa Susanna	3.149	1.468	302	213	237	236	2	2	143	91	69	66	9	8	105	72
20. Villa Castelli	2.706	1.249	163	144	145	145	10	10	73	53	55	54	5	4	48	25
PROVINCIA	102 497	48.592	19.092	12.919	11.352	11.293	335	333	8.269	6.043	4.099	3 945	677	623	5.971	3.705

6 anni in poi per sesso e grado d'istruzione

LICENZA SCUOLA ELEMENTARE				TOTALE				ALFABETI PRIVI DI TITOLO DI STUDIO		ANALFABETI								POPOLAZIONE RESIDENTE IN ETÀ DA 6 ANNI IN POI					
										6 - 14 anni		14 - 65		oltre 65		Totale		TOTALE			di cui da 6 a 14 anni		
MF	M	MF	M	MF	M	MF	M	MF	M	MF	M	MF	M	MF	M	M	F	MF	M	F	MF		
31.790	15.144	41.866	21.598	11.451	5.410	518	256	5.140	2.090	1.739	632	7.397	2.978	29.986	30.728	60.714	5.958	5.799	11.757				
4.805	2.469	5.255	2.762	2.449	1.288	88	50	1.643	593	458	154	2.189	797	4.847	5.046	9.893	941	868	1.809				
9.694	5.297	10.658	5.886	4.156	2.127	146	66	3.595	1.004	1.311	434	5.052	1.504	9.517	10.349	19.866	1.718	1.683	3.401				
2.812	1.482	3.033	1.636	1.202	631	51	21	805	279	244	71	1.100	371	2.638	2.697	5.335	459	460	919				
5.810	2.988	6.492	3.419	1.910	971	24	11	1.071	346	713	244	1.808	601	4.991	5.219	10.210	804	785	1.589				
2.426	1.246	2.630	1.332	1.465	779	51	23	1.009	357	273	99	1.333	479	2.640	2.788	5.428	556	572	1.128				
12.750	6.452	14.373	7.483	6.440	3.049	177	86	3.259	1.136	1.156	411	4.592	1.633	12.165	13.240	25.405	2.437	2.351	4.788				
12.329	6.169	15.117	8.021	5.523	2.734	230	121	3.890	1.294	1.426	453	5.546	1.868	12.623	13.563	26.186	2.744	2.701	5.445				
6.098	3.248	6.783	3.715	2.104	1.064	111	57	2.296	796	763	291	3.170	1.144	5.923	6.134	12.057	1.016	917	1.933				
11.212	5.818	12.911	6.971	5.066	2.442	202	94	3.528	1.168	1.248	408	4.978	1.670	11.083	11.872	22.955	2.052	1.913	3.965				
6.609	3.385	7.523	4.015	2.279	1.127	69	39	1.949	625	800	276	2.817	939	6.081	6.538	12.619	1.108	1.138	2.246				
15.033	7.131	17.903	8.931	5.022	2.460	183	82	3.306	1.278	1.479	606	4.968	1.966	13.357	14.536	27.893	2.172	2.089	4.261				
2.798	1.534	3.060	1.695	1.160	597	66	27	857	310	233	72	1.156	409	2.701	2.675	5.376	461	426	887				
2.600	1.475	2.747	1.578	994	519	27	12	935	263	297	98	1.259	373	2.470	2.530	5.000	432	420	852				
3.772	2.041	4.084	2.258	1.952	1.031	93	49	1.038	334	346	119	1.477	502	3.791	3.722	7.513	824	699	1.523				
6.502	3.352	7.571	4.065	2.698	1.320	75	36	1.495	498	517	163	2.087	697	6.082	6.274	12.356	1.016	956	1.972				
8.099	4.173	9.136	4.874	3.546	1.776	102	45	2.810	991	941	349	3.853	1.385	8.035	8.500	16.535	1.484	1.467	2.951				
1.685	888	1.844	1.005	908	475	17	10	608	219	187	65	812	294	1.774	1.790	3.564	380	342	722				
2.923	1.543	3.380	1.835	2.449	1.278	43	22	1.124	354	386	133	1.553	509	3.622	3.760	7.382	787	766	1.553				
2.209	1.216	2.412	1.342	1.464	803	49	25	1.255	413	309	120	1.613	558	2.703	2.786	5.489	565	612	1.177				
151.956	77.050	178.778	94.471	64.238	31.881	2.321	1.131	41.613	14.348	14.826	5.198	58.760	20.677	147.029	154.747	301.776	27.914	26.964	54.878				

attiva per ramo di attività economica; non attiva per condizione non professionale

Pubblica amministrazione				Totale				IN CERCA DI PRIMA OCCUPAZIONE		TOTALE		POPOLAZIONE NON ATTIVA								TOTALE	
												Scolari e studenti		Casa-linghe	Pensionati		Altri		TOTALE		
MF	M	MF	M	MF	M	MF	M	MF	M	F	MF	M	MF	M	MF	M	MF	M	MF	M	
3.906	3.131	22.744	18.353	1.016	814	23.760	19.167	7.883	4.793	18.580	3.290	2.146	1.412	1.000	31.165	7.939	54.925	27.106			
133	82	6.456	3.318	35	30	6.491	3.348	796	512	577	753	340	362	171	2.488	1.023	8.979	4.371			
293	146	11.482	6.264	57	40	11.539	6.304	1.730	1.040	2.143	2.091	965	701	368	6.665	2.373	18.204	8.677			
53	33	3.457	1.804	26	21	3.483	1.825	414	235	149	796	339	76	35	1.435	609	4.918	2.434			
163	94	5.627	3.164	77	53	5.704	3.217	1.017	596	1.079	1.431	685	216	99	3.743	1.380	9.447	4.597			
56	31	3.245	1.680	11	7	3.256	1.687	560	321	349	530	280	172	66	1.611	667	4.867	2.354			
435	265	14.167	7.979	210	161	14.377	8.140	2.343	1.368	3.421	1.909	890	971	553	8.644	2.811	23.021	10.951			
703	461	12.777	7.525	388	303	13.165	7.828	3.070	1.911	4.174	1.959	952	1.271	647	10.474	3.510	23.639	11.338			
211	150	7.103	3.854	103	90	7.206	3.944	1.024	644	1.217	894	484	779	375	3.914	1.503	11.120	5.447			
407	284	12.920	6.972	220	174	13.140	7.146	2.405	1.494	2.420	2.468	1.158	714	366	8.007	3.018	21.147	10.164			
266	143	7.137	3.781	52	42	7.189	3.823	1.430	839	1.053	1.421	672	439	206	4.343	1.717	11.532	5.540			
648	379	16.266	8.644	159	130	16.425	8.774	2.720	1.577	3.146	2.175	1.252	1.374	692	9.415	3.521	25.840	12.295			
60	37	3.344	1.807	23	12	3.367	1.819	517	294	254	697	310	123	69	1.591	673	4.958	2.492			
47	34	3.234	1.611	23	17	3.257	1.628	417	264	161	625	315	153	73	1.356	652	4.613	2.280			
92	56	4.442	2.326	44	35	4.486	2.361	764	477	380	807	391	312	148	2.263	1.016	6.749	3.377			
217	143	7.376	4.084	84	59	7.460	4.143	1.179	718	1.210	1.224	568	407	206	4.020	1.492	11.480	5.635			
312	195	9.257	5.023	190	134	9.447	5.157	1.488	922	1.704	1.415	724	1.063	513	5.670	2.159	15.117	7.316			
31	23	2.076	1.111	25	19	2.101	1.130	365	231	136	524	189	73	32	1.098	452	3.199	1.582			
94	63	4.110	2.219	30	26	4.140	2.245	889	523	646	658	349	249	108	2.442	980	6.582	3.225			
52	30	3.257	1.714	40	27	3.297	1.741	539	290	246	647	293	150	77	1.582	660	4.879	2.401			
8.185	5.780	169.477	93.233	2.813	2.194	163.290	95.427	31.550	19.049	43.045	26.314	13.302	11.017	5.804	111.926	38.155	275.216	133.582			

TAV. 7 — Popolazione residente attiva in condizione professionale per sesso, settore di attività economica e posizione nella professione

C O M U N I	P O S I Z I O N E N E L L A P R O F E S S I O N E										T O T A L E	
	Imprenditori, quadri superiori, liberi professionisti		Dirigenti e impiegati		Lavoratori in proprio		Lavoratori dipendenti		Coadiuvanti		M F	M
	M F	M	M F	M	M F	M	M F	M	M F	M		
A - TOTALE												
1. Brindisi	319	288	4 175	3.271	3.066	2.667	14.033	11.491	1.151	636	22.744	18.353
2. Carovigno	44	39	148	105	786	587	4.960	2.423	518	164	6.456	3.318
3. Ceglie Messapico	69	59	327	169	1.674	1.200	8.108	4.390	1.304	446	11.482	6.264
4. Cellino San Marco	8	7	62	40	233	171	3.044	1.548	110	38	3.457	1.804
5. Cisternino	27	23	183	112	649	444	4.516	2.505	252	80	5.627	3.164
6. Èrchie	16	15	68	42	294	219	2.726	1.347	141	57	3.245	1.680
7. Fasano	123	106	536	349	2.155	1.674	9.974	5.273	1.379	577	14.167	7.979
8. Francavilla Fontana	127	118	781	541	1.674	1.328	9.489	5.260	706	278	12.777	7.525
9. Latiano	43	38	234	156	994	800	5.061	2.636	771	224	7.103	3.854
10. Mesagne	89	81	445	326	1.435	1.122	10.253	5.191	698	252	12.920	6.972
11. Òria	41	37	274	163	958	713	5.220	2.695	644	173	7.137	3.781
12. Ostuni	115	102	739	451	2.992	2.064	10.660	5.506	1.760	521	16.266	8.644
13. San Dònaci	16	13	67	39	389	319	2.697	1.383	175	53	3.344	1.807
14. San Michele Salentino	7	6	43	28	423	281	2.454	1.203	307	93	3.234	1.611
15. San Pancràzio Salentino	20	18	93	57	325	238	3.820	1.948	184	65	4.442	2.326
16. San Pietro Vernòtico	67	63	318	234	959	753	5.557	2.896	475	138	7.376	4.084
17. San Vito dei Normanni	66	62	354	237	1.663	1.151	6.160	3.304	1.014	269	9.257	5.023
18. Torchiariolo	12	12	42	27	190	152	1.719	877	113	43	2.076	1.111
19. Torre Santa Susanna	13	12	117	83	491	361	3.259	1.680	230	83	4.110	2.219
20. Villa Castelli	11	9	54	31	291	225	2.762	1.397	139	52	3.257	1.714
PROVINCIA	1.233	1.108	9.060	6.461	21.641	16.469	116.472	64.953	12.071	4.242	160.477	93.233

B - AGRICOLTURA, FORESTE, CACCIA E PESCA

1. Brindisi	5	5	104	96	1.050	991	4.051	2.428	764	353	5.974	3.873
2. Carovigno	3	3	7	6	444	323	3.909	1.585	491	147	4.854	2.064
3. Ceglie Messapico	1	1	3	3	803	619	6.443	3.189	1.155	386	8.405	4.198
4. Cellino San Marco	1	1	2	2	111	90	2.845	1.385	95	27	3.054	1.505
5. Cisternino	—	—	5	5	312	204	3.647	1.852	190	41	4.154	2.102
6. Èrchie	2	2	—	—	127	104	2.455	1.127	119	39	2.703	1.272
7. Fasano	15	10	5	5	790	684	6.811	2.724	1.111	404	8.732	3.827
8. Francavilla Fontana	12	10	20	19	557	446	6.142	2.845	529	163	7.260	3.483
9. Latiano	4	4	5	5	518	444	3.814	1.657	691	187	5.032	2.297
10. Mesagne	5	5	12	12	657	511	8.132	3.636	576	174	9.382	4.338
11. Òria	—	—	1	1	545	397	3.831	1.753	590	157	4.967	2.308
12. Ostuni	2	2	13	13	1.555	1.143	7.217	2.983	1.520	414	10.307	4.555
13. San Dònaci	—	—	1	1	203	166	2.488	1.195	142	34	2.834	1.396
14. San Michele Salentino	—	—	—	—	229	141	2.103	900	278	81	2.610	1.122
15. San Pancràzio Salentino	1	1	8	8	133	108	3.469	1.642	143	47	3.754	1.806
16. San Pietro Vernòtico	15	15	34	34	442	376	4.363	2.019	403	93	5.257	2.537
17. San Vito dei Normanni	—	—	16	15	1.051	692	3.652	1.454	937	229	5.656	2.390
18. Torchiariolo	6	6	—	—	85	73	1.516	688	100	35	1.707	802
19. Torre Santa Susanna	—	—	8	8	213	165	2.741	1.236	187	59	3.149	1.468
20. Villa Castelli	—	—	—	—	147	104	2.436	1.100	123	45	2.706	1.249
PROVINCIA	72	65	244	233	9.972	7.781	82.065	37.398	10.144	3.115	102.497	48.592

Segue Tav. 7 — Popolazione residente attiva in condizione professionale per sesso, settore di attività economica e posizione nella professione

C O M U N I	P O S I Z I O N E N E L L A P R O F E S S I O N E										T O T A L E	
	Imprenditori, quadri superiori, liberi professionisti		Dirigenti e impiegati		Lavoratori in proprio		Lavoratori dipendenti		Coadiuvanti			
	MF	M	MF	M	MF	M	MF	M	MF	M	MF	M
C - INDUSTRIE												
1. Brindisi	73	73	459	424	553	499	5.872	5.730	105	91	7.062	6.817
2. Carovigno.	15	14	12	10	152	134	812	649	12	10	1.003	817
3. Ceglie Messàpico.	2	2	17	17	453	248	1.205	893	79	26	1.756	1.186
4. Cellino San Marco	1	1	6	6	45	43	150	122	9	7	211	179
5. Cisternino.	5	4	5	5	157	115	633	483	27	20	827	627
6. Èrchie	2	2	4	4	93	72	202	159	16	14	317	251
7. Fasano	31	30	43	38	676	444	2.234	1.818	149	96	3.133	2.426
8. Francavilla Fontana	11	11	46	43	491	383	2.437	1.728	64	31	3.049	2.196
9. Latiano.	5	5	14	14	226	181	941	730	35	15	1.221	945
10. Mesagne	15	15	28	27	395	312	1.560	1.116	64	40	2.062	1.510
11. Òria	3	3	4	4	199	163	1.055	708	18	5	1.279	883
12. Ostuni	18	18	32	30	729	390	2.482	1.868	126	36	3.387	2.342
13. San Dònaci	3	2	2	2	83	78	154	149	19	15	261	246
14. San Michele Salentino	2	2	1	1	101	68	268	235	15	7	387	313
15. San Pancràzio Salentino	2	2	6	6	84	70	230	200	18	10	340	288
16. San Pietro Vernòtico	5	5	23	22	218	169	811	613	28	20	1.085	829
17. San Vito dei Normanni	16	16	24	24	291	230	1.960	1.456	36	16	2.327	1.742
18. Torchiarolo	—	—	2	2	51	42	156	154	4	—	213	198
19. Torre Santa Susanna	1	1	4	3	134	99	382	339	20	9	541	451
20. Villa Castelli	1	1	2	2	64	59	243	233	8	4	318	299
PROVINCIA	211	207	734	684	5.195	3.799	23.787	19.383	852	472	30.779	24.545
D - ALTRE ATTIVITÀ												
1. Brindisi	241	210	3.612	2.751	1.463	1.177	4.110	3.333	282	192	9.708	7.663
2. Carovigno.	26	22	129	89	190	130	239	189	15	7	599	437
3. Ceglie Messàpico.	66	56	307	149	418	333	460	308	70	34	1.321	880
4. Cellino San Marco	6	5	54	32	77	38	49	41	6	4	192	120
5. Cisternino.	22	19	173	102	180	125	236	170	35	19	646	435
6. Èrchie	12	11	64	38	74	43	69	61	6	4	225	157
7. Fasano	77	66	488	306	689	546	929	731	119	77	2.302	1.726
8. Francavilla Fontana	104	97	715	479	626	499	910	687	113	84	2.468	1.846
9. Latiano.	34	29	215	137	250	175	306	249	45	22	850	612
10. Mesagne	69	61	405	287	333	299	561	439	58	38	1.476	1.124
11. Òria	38	34	269	158	214	153	334	234	36	11	891	590
12. Ostuni	95	82	694	408	708	531	961	655	114	71	2.572	1.747
13. San Dònaci	13	11	64	36	103	75	55	39	14	4	249	165
14. San Michele Salentino	5	4	42	27	93	72	83	68	14	5	237	176
15. San Pancràzio Salentino	17	15	79	43	108	60	121	106	23	8	348	232
16. San Pietro Vernòtico	47	43	261	178	299	208	383	264	44	25	1.034	718
17. San Vito dei Normanni	50	46	314	198	321	229	548	394	41	24	1.274	891
18. Torchiarolo	6	6	40	25	54	37	47	35	9	8	156	111
19. Torre Santa Susanna	12	11	105	72	144	97	136	105	23	15	420	300
20. Villa Castelli	10	8	52	29	80	62	83	64	8	3	233	166
PROVINCIA	950	836	8.082	5.544	6.474	4.889	10.620	8.172	1.075	655	27.201	20.096

TAV. 8 - Famiglie residenti per ramo di attività economica

COMUNI	FAMIGLIE CON CAPO FAMIGLIA IN CONDIZIONE													
	Agricoltura, foreste, caccia e pesca		Industrie estrattive e manifatturiere		Costruzioni		Energia elettrica, gas e acqua		Commercio		Trasporti e comunicazioni		Credito e assicurazione	
	Famiglie	Componenti	Famiglie	Componenti	Famiglie	Componenti	Famiglie	Componenti	Famiglie	Componenti	Famiglie	Componenti	Famiglie	Componenti
1. Brindisi	2.861	13.348	1.853	8.046	2.205	10.067	109	501	1.326	5.612	1.123	5.358	192	799
2. Carovigno	1.507	6.085	280	1.146	184	717	5	16	121	507	77	335	9	43
3. Ceglie Messapico	2.766	11.551	350	1.450	264	1.146	11	55	254	979	131	571	16	76
4. Cellino San Marco	1.008	3.950	67	264	52	201	1	6	42	149	13	53	5	16
5. Cisternino	1.399	5.611	198	852	88	378	6	35	108	463	80	354	5	22
6. Erchie	855	3.921	73	332	87	407	2	8	43	198	15	66	4	15
7. Fasano	2.662	11.616	825	3.757	463	2.240	19	94	551	2.452	283	1.470	43	194
8. Francavilla Fontana	2.484	11.506	751	3.273	520	2.459	21	79	489	2.239	256	1.375	42	169
9. Latiano	1.705	6.763	294	1.101	237	1.013	4	9	135	545	96	404	16	64
10. Mesagne	3.051	13.073	462	1.866	392	1.717	18	85	255	1.029	137	608	36	152
11. Òria	1.691	7.111	289	1.104	218	931	11	45	138	560	86	417	14	64
12. Ostuni	3.406	13.521	695	2.571	512	2.191	17	76	417	1.637	283	1.268	43	177
13. San Dònaci	998	3.825	79	283	61	237	1	2	48	164	19	69	3	9
14. San Michele Salentino	768	3.038	69	276	83	307	3	15	53	216	27	124	2	6
15. San Pancrazio Salentino	1.144	5.238	101	428	54	228	1	4	55	229	59	269	4	18
16. San Pietro Vernòtico	1.884	7.447	284	1.079	186	756	7	33	176	651	95	376	32	126
17. San Vito dei Normanni	1.786	7.771	417	1.758	514	2.167	6	29	189	710	152	695	28	124
18. Torchiarolo	547	2.419	81	316	63	282	—	—	24	99	17	74	2	8
19. Torre Santa Susanna	1.018	4.564	122	484	144	674	2	6	79	343	58	321	3	13
20. Villa Castelli	843	3.830	77	400	76	345	7	41	40	163	48	277	4	14
PROVINCIA	34.383	146.188	7.367	30.786	6.403	28.463	251	1.139	4.543	18.945	3.055	14.484	503	2.109

(a) Compresa le famiglie con il capo famiglia in cerca di prima occupazione.

TAV. 9 - Famiglie residenti con il capo famiglia in condizione professionale, A - TOTALE

COMUNI	POSIZIONE NELLA PROFESSIONE DEL CAPO FAMIGLIA										TOTALE	
	Imprenditori, quadri superiori, liberi professionisti		Dirigenti e impiegati		Lavoratori in proprio		Lavoratori dipendenti		Coadiuvanti			
	Famiglie	Componenti	Famiglie	Componenti	Famiglie	Componenti	Famiglie	Componenti	Famiglie	Componenti	Famiglie	Componenti
1. Brindisi	247	991	2.531	10.164	2.386	10.656	7.764	35.479	56	217	12.984	57.507
2. Carovigno	33	147	95	363	538	2.270	1.663	6.654	7	27	2.336	9.461
3. Ceglie Messapico	43	159	151	601	1.157	4.657	2.722	11.502	5	20	4.078	16.949
4. Cellino San Marco	6	27	31	122	170	619	1.016	4.010	2	11	1.225	4.789
5. Cisternino	21	80	85	301	413	1.695	1.492	6.113	14	64	2.025	8.253
6. Erchie	13	34	38	153	195	879	898	4.191	1	4	1.145	5.261
7. Fasano	85	386	270	1.162	1.542	6.834	3.390	15.402	20	86	5.307	23.870
8. Francavilla Fontana	82	337	439	1.767	1.229	5.311	3.436	16.308	16	76	5.202	23.799
9. Latiano	30	118	125	476	757	2.963	1.800	7.256	6	25	2.718	10.838
10. Mesagne	54	221	230	894	1.034	4.199	3.421	14.912	12	45	4.751	20.271
11. Òria	26	98	117	492	661	2.722	1.857	7.838	6	28	2.667	11.178
12. Ostuni	80	289	361	1.446	2.040	7.978	3.490	14.085	10	32	5.981	23.830
13. San Dònaci	10	37	27	103	281	1.054	943	3.588	1	3	1.262	4.785
14. San Michele Salentino	6	18	26	96	259	1.031	771	3.070	2	7	1.064	4.222
15. San Pancrazio Salentino	13	55	57	215	222	926	1.216	5.613	3	17	1.511	6.826
16. San Pietro Vernòtico	46	187	185	706	699	2.585	1.989	7.952	4	13	2.923	11.443
17. San Vito dei Normanni	44	174	187	712	1.062	4.491	2.110	9.116	16	72	3.419	14.565
18. Torchiarolo	9	34	24	86	140	605	604	2.654	2	8	779	3.387
19. Torre Santa Susanna	7	34	59	240	360	1.566	1.094	4.940	4	22	1.524	6.802
20. Villa Castelli	7	19	30	111	212	912	891	4.193	3	13	1.143	5.248
PROVINCIA	862	3.445	5.068	20.210	15.357	63.963	42.567	184.876	190	790	64.044	273.284

o condizione non professionale del capo famiglia

P R O F E S S I O N A L E							FAMIGLIE CON CAPO FAMIGLIA IN CONDIZIONE NON PROFESSIONALE										T O T A L E		
Servizi		Pubblica amministrazione		T O T A L E			Casalinghe		Pensionati		Altri (a)		T O T A L E			T O T A L E			
Famiglie	Compo- nenti	Famiglie	Compo- nenti	Famiglie	Componenti		Famiglie	Compo- nenti	Famiglie	Compo- nenti	Famiglie	Compo- nenti	Famiglie	Componenti		Famiglie	Componenti		
					MF	M								MF	M		MF	M	
798	3 327	2 517	10.449	12 984	57.507	28.941	1.137	2.902	2 428	7.747	536	1.852	4.101	12 501	5 632	17.085	70.008	34.573	
75	294	78	318	2 336	9.461	4.731	44	113	440	1 267	149	516	633	1.896	849	2.969	11 357	5.580	
152	591	134	530	4.078	16.949	8.429	221	486	1.337	4.020	279	795	1.837	5.301	2.296	5.915	22.250	10.725	
11	48	26	102	1 225	4.789	2.423	12	16	403	1.178	23	72	438	1.266	588	1.663	6 055	3.011	
59	217	82	321	2 025	8.253	4.150	60	137	886	2 698	69	227	1.015	3.062	1.432	3.040	11 315	5.582	
39	197	27	117	1.145	5.261	2.609	24	50	309	1.011	38	130	371	1.191	555	1.516	6 452	3.164	
237	1 096	224	951	5 307	23 870	11.821	297	725	1.120	3.421	358	1.124	1.775	5 270	2 258	7.082	29.140	14.079	
250	1.103	389	1.596	5 202	23.799	11.908	331	769	1.222	3.743	547	1.795	2.106	6 307	2.749	7.302	30.106	14.657	
106	449	125	490	2.718	10.838	5.488	92	197	563	1.673	294	877	949	2 747	1.215	3 667	13.585	6.703	
175	824	225	917	4.751	20.271	10.079	249	590	1.436	4 544	267	805	1.952	5.939	2 634	6.703	26 210	12.713	
100	424	120	522	2.667	11.178	5.546	60	132	843	2 304	160	498	1 063	2.934	1.334	3 730	14.112	6.880	
272	1.057	336	1.332	5.981	23.830	11.861	314	700	1.434	4 366	549	1.864	2.297	6.930	3.075	8 278	30.760	14.936	
27	91	26	105	1.262	4.785	2.432	11	31	354	1.082	32	114	397	1.227	603	1.659	6.012	3.035	
33	135	26	105	1.064	4.222	2.095	7	15	393	1.187	52	155	452	1.357	652	1.516	5.579	2.747	
38	175	55	237	1.511	6 826	3.509	22	47	429	1.408	89	347	540	1.802	863	2.051	8.628	4.372	
129	461	130	514	2.923	11.443	5.722	84	194	675	1.889	133	401	892	2 484	1.178	3.815	13.927	6.900	
152	644	175	667	3 419	14.565	7.276	106	290	842	2.597	367	1.319	1.315	4 206	1.947	4.734	18.771	9.223	
23	110	22	79	779	3.387	1.733	10	20	247	686	17	50	274	756	339	1.053	4.143	2.072	
51	216	47	181	1.524	6 802	3 457	57	136	433	1.251	107	393	597	1.780	799	2.121	8.582	4.256	
18	61	30	117	1.143	5.248	2 623	9	14	370	1.046	56	230	435	1.290	631	1.578	6 538	3.254	
2.745	11.520	4.794	19.650	64.044	273.284	136.833	3.147	7.564	16.164	49.118	4.122	13.564	23.433	70.246	31.629	87.477	343.530	168.462	

per settore di attività economica e posizione nella professione del capo famiglia

B - AGRICOLTURA, FORESTE, CACCIA E PESCA

C O M U N I	P O S I Z I O N E N E L L A P R O F E S S I O N E D E L C A P O F A M I G L I A										T O T A L E	
	Imprenditori		Dirigenti e impiegati		Lavoratori in proprio		Lavoratori dipendenti		Coadiuvanti		Famiglie	Compo- nenti
	Famiglie	Compo- nenti	Famiglie	Compo- nenti	Famiglie	Compo- nenti	Famiglie	Compo- nenti	Famiglie	Compo- nenti		
1. Brindisi	5	21	77	317	893	4 309	1 878	8 670	8	31	2 861	13.348
2. Carovigno	2	11	5	22	330	1 442	1.168	4 605	2	5	1.507	6.085
3. Ceglie Messàpico	1	3	2	8	647	2 698	2 115	8 838	1	4	2.766	11.551
4. Cellino San Marco	1	6	2	14	93	331	911	3 593	1	6	1.008	3.950
5. Cisternino	—	—	5	14	210	840	1.184	4.757	—	—	1.399	5.611
6. Èrchie	2	5	—	—	96	453	757	3 463	—	—	855	3.921
7. Fasano	8	36	5	18	650	3 002	1.993	8 533	6	27	2.662	11.616
8. Francavilla Fontana	10	39	15	61	442	1.910	2 014	9.480	3	16	2 484	11.506
9. Latiano	2	6	4	17	439	1.686	1 258	5 047	2	7	1.705	6.763
10. Mesagne	5	18	9	29	500	2 034	2 532	10.974	5	18	3 051	13.073
11. Òria	—	—	1	4	394	1.643	1.294	5 450	2	14	1.691	7.111
12. Ostuni	2	6	10	39	1.201	4.792	2.188	8 668	5	16	3.406	13.521
13. San Dònaci	—	—	1	3	156	606	841	3.216	—	—	998	3.825
14. San Michele Salentino	—	—	—	—	141	568	626	2.466	1	4	768	3.038
15. San Pancrazio Salentino	1	8	7	32	109	477	1.027	4.721	—	—	1.144	5.238
16. San Pietro Vernòtico	11	63	28	111	358	1.312	1.486	5.959	1	2	1.884	7.447
17. San Vito dei Normanni	—	—	12	50	677	2.985	1.091	4.709	6	27	1.786	7.771
18. Torchiarolo	6	25	—	—	73	334	467	2.056	1	4	547	2.419
19. Torre Santa Susanna	—	—	7	43	172	761	836	3.742	3	18	1.018	4.564
20. Villa Castelli	—	—	—	—	104	436	737	3 386	2	8	843	3.830
PROVINCIA	56	247	190	782	7.685	32.619	26.403	112.333	49	207	34.383	146.188

Segue Tav. 9 — Famiglie residenti con il capo famiglia in condizione professionale,

C - INDUSTRIE

C O M U N I	POSIZIONE NELLA PROFESSIONE DEL CAPO FAMIGLIA										TOTALE	
	Imprenditori e quadri superiori		Dirigenti e impiegati		Lavoratori in proprio		Lavoratori dipendenti		Coadiuvanti		Famiglie	Compo- nenti
	Famiglie	Compo- nenti	Famiglie	Compo- nenti	Famiglie	Compo- nenti	Famiglie	Compo- nenti	Famiglie	Compo- nenti		
1. Brindisi	67	317	307	1.139	410	1.743	3.373	15.378	10	37	4.167	18.614
2. Carovigno	14	65	8	35	91	354	355	1.419	1	6	469	1.879
3. Ceglie Messapico	2	8	12	62	214	851	396	1.722	1	8	625	2.651
4. Cellino San Marco	1	2	5	20	37	150	77	299	—	—	120	471
5. Cisternino	4	20	3	12	98	424	183	791	4	18	292	1.265
6. Èrchie	2	4	3	10	57	244	100	489	—	—	162	747
7. Fasano	25	133	22	99	392	1.677	864	4.163	4	19	1.307	6.091
8. Francavilla Fontana	10	50	33	122	344	1.423	903	4.202	2	14	1.292	5.811
9. Latiano	5	12	10	39	160	641	360	1.431	—	—	535	2.123
10. Mesagne	10	44	20	77	266	1.069	574	2.469	2	9	872	3.668
11. Òria	2	7	1	3	126	501	388	1.565	1	4	518	2.080
12. Ostuni	16	70	21	89	366	1.286	818	3.382	3	11	1.224	4.838
13. San Dònaci	2	9	2	5	63	237	74	271	—	—	141	522
14. San Michele Salentino	2	7	1	3	53	218	98	367	1	3	155	598
15. San Pancràzio Salentino	2	9	2	5	55	224	97	422	—	—	156	660
16. San Pietro Vernòtico	4	21	13	59	151	582	309	1.206	—	—	477	1.868
17. San Vito dei Normanni	13	57	13	52	180	732	730	3.110	1	3	937	3.954
18. Torchiarolo	—	—	—	—	37	148	107	450	—	—	144	598
19. Torre Santa Susanna	1	6	2	8	91	382	173	764	1	4	268	1.164
20. Villa Castelli	1	5	2	11	51	240	106	530	—	—	160	786
PROVINCIA	183	846	480	1.850	3.242	13.126	10.085	44.430	31	136	14.021	60.388

TAV. 10 — Abitazioni occupate e non

C O M U N I	A B I T A Z I O N I O C C U P A T E													
	P R O P R I E T À				A F F I T T O				A L T R O T I T O L O				T O T	
	Abita- zioni	Stanze		Occu- panti	Abita- zioni	Stanze		Occu- panti	Abita- zioni	Stanze		Occu- panti	Abita- zioni	Occu- panti
		Totale	adibite esclusiva- mente o promiscua- mente ad abitazione			Totale	adibite esclusiva- mente o promiscua- mente ad abitazione			Totale	adibite esclusiva- mente o promiscua- mente ad abitazione			
1. Brindisi	4.100	14.127	13.889	18.249	9.855	25.124	24.973	42.742	1.289	3.360	3.324	5.706	15.244	42.611
2. Carovigno	1.589	4.299	4.197	6.359	929	1.961	1.943	3.485	360	1.011	995	1.500	2.878	7.271
3. Ceglie Messapico	3.319	6.940	6.825	12.637	2.047	3.404	3.364	8.018	389	808	802	1.568	5.755	11.52
4. Cellino San Marco	1.225	3.175	3.151	4.748	251	498	496	930	72	150	148	339	1.548	3.824
5. Cisternino	2.023	6.424	6.349	8.044	710	1.849	1.838	2.583	202	598	587	664	2.935	8.871
6. Èrchie	1.134	3.537	3.501	4.946	244	614	610	1.009	106	323	318	470	1.484	4.474
7. Fasano	3.695	10.849	10.718	15.501	2.697	5.786	5.758	11.591	454	1.362	1.344	1.798	6.846	17.997
8. Francavilla Fontana	3.397	11.834	11.427	15.564	2.732	7.336	7.166	12.222	437	1.410	1.383	1.927	6.566	20.580
9. Latiano	2.414	7.536	7.324	9.325	852	2.109	2.065	3.333	208	614	589	810	3.474	10.259
10. Mesagne	3.638	12.843	12.555	14.990	2.373	5.501	5.457	9.223	479	1.233	1.221	1.971	6.490	19.577
11. Òria	2.122	6.763	6.655	8.105	1.380	3.371	3.338	5.239	219	654	648	764	3.721	10.788
12. Ostuni	4.384	11.837	11.542	16.015	3.305	7.073	6.960	12.792	503	1.446	1.400	1.935	8.192	20.356
13. San Dònaci	1.216	3.836	3.821	4.557	259	622	620	898	150	368	363	543	1.625	4.826
14. San Michele Salentino	986	2.446	2.434	3.767	386	663	661	1.422	111	233	233	363	1.483	3.342
15. San Pancràzio Salentino	1.388	3.430	3.284	6.207	385	736	719	1.536	201	435	418	831	1.974	4.601
16. San Pietro Vernòtico	2.293	8.098	7.989	8.883	978	2.635	2.615	3.765	323	925	910	1.264	3.594	11.658
17. San Vito dei Normanni	2.751	10.345	10.172	11.227	1.527	4.498	4.463	6.314	304	1.000	973	1.217	4.582	15.843
18. Torchiarolo	703	1.944	1.942	2.983	193	364	364	792	94	218	216	367	990	2.526
19. Torre Santa Susanna	1.462	4.497	4.417	6.321	471	1.183	1.165	1.857	100	263	257	393	2.033	5.943
20. Villa Castelli	957	2.101	2.089	4.150	478	812	808	1.901	109	240	237	454	1.544	3.153
PROVINCIA	44.796	136.862	134.281	182.578	32.052	76.139	75.383	131.652	6.110	16.651	16.366	24.884	82.958	229.652

per settore di attività economica e posizione nella professione del capo famiglia

D - ALTRE ATTIVITÀ

C O M U N I	POSIZIONE NELLA PROFESSIONE DEL CAPO FAMIGLIA										TOTALE	
	Imprenditori, quadri superiori, liberi professionisti		Dirigenti e impiegati		Lavoratori in proprio		Lavoratori dipendenti		Coadiuvanti			
	Famiglie	Componenti	Famiglie	Componenti	Famiglie	Componenti	Famiglie	Componenti	Famiglie	Componenti	Famiglie	Componenti
1. Brindisi	175	653	2.147	8.708	1.083	4.604	2.513	11.431	38	149	5.956	25.545
2. Carovigno	17	71	82	306	117	474	140	630	4	16	360	1.497
3. Ceglie Messàpico	40	148	137	531	296	1.118	211	942	3	8	687	2.747
4. Cellino San Marco	4	19	24	88	40	138	28	118	1	5	97	368
5. Cisternino	17	60	77	275	105	431	125	565	10	46	334	1.377
6. Èrchie	9	25	35	143	42	182	41	239	1	4	128	593
7. Fasano	52	217	243	1.045	500	2.155	533	2.706	10	40	1.338	6.163
8. Francavilla Fontana	62	248	391	1.584	443	1.978	519	2.626	11	46	1.426	6.482
9. Latiano	23	100	111	420	158	636	182	778	4	18	478	1.952
10. Mesagne	39	159	201	788	268	1.096	315	1.469	5	18	828	3.530
11. Òria	24	91	115	485	141	578	175	823	3	10	458	1.987
12. Ostuni	62	213	330	1.318	473	1.900	484	2.035	2	5	1.351	5.471
13. San Donaci	8	28	24	95	62	211	28	101	1	3	123	438
14. San Michele Salentino	4	11	25	93	65	245	47	237	—	—	141	586
15. San Pancràzio Salentino	10	38	48	178	58	225	92	470	3	17	211	928
16. San Pietro Vernòtico	31	103	144	536	190	691	194	787	3	11	562	2.128
17. San Vito dei Normanni	31	117	162	610	205	774	289	1.297	9	42	696	2.840
18. Torchiarolo	3	9	24	86	30	123	30	148	1	4	88	370
19. Torre Santa Susanna	6	28	50	189	97	423	85	434	—	—	238	1.074
20. Villa Castelli	6	14	28	100	57	236	48	277	1	5	140	632
PROVINCIA	623	2.352	4.398	17.578	4.430	18.218	6.079	28.113	110	447	15.640	66.708

occupate per titolo di godimento

A L E ze adibite esclusiva- mente o promiscua- mente ad abitazione		ABITAZIONI NON OCCUPATE										ABITAZIONI IN COMPLESSO								ALTRI ALLOGGI OCCUPATI	
		PROPRIETÀ		AFFITTO		ALTRO TITOLO		TOTALE		PROPRIETÀ		AFFITTO		ALTRO TITOLO		TOTALE					
		Abita- zioni	Stanze	Abita- zioni	Stanze	Abita- zioni	Stanze	Abita- zioni	Stanze	Abita- zioni	Stanze	Abita- zioni	Stanze	Abita- zioni	Stanze	Abita- zioni	Stanze	Abita- zioni	Stanze	N	Occu- panti
42.186	66.697	398	1.379	305	733	72	168	775	2.280	4.498	15.506	10.160	25.857	1.361	3.528	16.019	44.891	898	3.275		
7.135	11.344	300	811	27	50	21	66	348	927	1.889	5.110	956	2.011	381	1.077	3.226	8.198	1	6		
10.991	22.223	2.448	4.494	181	260	182	311	2.811	5.065	5.767	11.434	2.228	3.664	571	1.119	8.566	16.217	5	18		
3.795	6.017	59	156	4	7	1	3	64	166	1.284	3.332	255	505	73	153	1.612	3.990	10	35		
8.774	11.291	303	885	23	58	6	16	332	959	2.326	7.309	733	1.907	208	614	3.267	9.830	7	24		
4.429	6.425	87	228	4	9	1	2	92	239	1.221	3.765	248	623	107	325	1.576	4.713	7	27		
17.820	28.890	1.558	5.517	146	380	31	102	1.735	5.999	5.253	16.366	2.843	6.166	485	1.464	8.581	23.996	62	227		
19.976	29.713	661	1.924	55	132	19	47	735	2.103	4.058	13.758	2.787	7.468	456	1.457	7.301	22.683	101	387		
9.978	13.468	136	385	20	41	2	9	158	435	2.550	7.921	872	2.150	210	623	3.632	10.694	27	117		
19.233	26.184	293	749	35	72	7	13	335	834	3.931	13.592	2.408	5.573	486	1.246	6.825	20.411	4	22		
10.641	14.108	224	618	47	104	24	63	295	785	2.346	7.381	1.427	3.475	243	717	4.016	11.573	2	4		
19.902	30.742	2.189	6.887	53	116	29	85	2.271	7.088	6.573	18.724	3.358	7.189	532	1.531	10.463	27.444	6	12		
4.804	5.998	126	299	4	7	4	9	134	315	1.342	4.135	263	629	154	377	1.759	5.141	4	13		
3.328	5.552	198	345	10	13	7	18	215	376	1.184	2.791	396	676	118	251	1.698	3.718	8	27		
4.421	8.574	61	145	3	3	6	10	70	158	1.449	3.575	388	739	207	445	2.044	4.759	11	42		
11.514	13.912	125	350	2	6	7	17	134	373	2.418	8.448	980	2.641	330	942	3.728	12.031	5	15		
15.608	18.758	317	1.046	54	208	6	16	377	1.270	3.068	11.391	1.581	4.706	310	1.016	4.959	17.113	8	13		
2.522	4.142	480	913	1	1	2	8	483	922	1.183	2.857	194	365	96	226	1.473	3.448	1	1		
5.839	8.571	99	271	7	24	4	15	110	310	1.561	4.768	478	1.207	104	278	2.143	6.253	4	10		
3.134	6.505	365	663	23	44	13	21	401	728	1.322	2.764	501	856	122	261	1.945	3.881	6	28		
226.030	339.114	10.427	28.065	1.004	2.268	444	999	11.875	31.332	55.223	164.927	33.056	78.407	6.554	17.650	94.833	260.984	1.177	4.303		

TAV. 11 — Abitazioni occupate

C O M U N I	A B I T A Z I O N I I N C O M P L E S S O														
	T O T A L E		F O R N I T E D I												
	Abita- zioni	Stanze	Acqua potabile				Latrina			Bagno (b)	Elettricità			Gas	
			di acquedotto			di pozzo (a)	nell'abi- tazione	fuori dell'abi- tazione	Totale		per illu- mina- zione	per illu- mina- zione e altri usi	Totale	da rete di distri- buzione	in bombol
nell'abi- tazione	fuori dell'abi- tazione	Totale													
1. Brindisi	16.019	44.891	11.341	1.638	12.979	1.610	11.404	3.620	15.024	5.292	10.448	4.490	14.938	—	14.82
2. Carovigno	3.226	8.198	595	56	651	670	752	111	863	212	2.750	96	2.846	—	2.58
3. Ceglie Messàpico	8.566	16.217	1.071	121	1.192	4.902	1.563	237	1.800	283	4.918	106	5.024	—	3.79
4. Cellino San Marco	1.612	3.990	199	23	222	82	517	491	1.008	48	1.456	71	1.527	—	1.42
5. Cisternino	3.267	9.830	877	33	910	1.810	1.151	179	1.330	217	1.821	143	1.964	—	2.46
6. Erchie	1.576	4.713	143	23	166	267	906	637	1.543	31	1.484	28	1.512	—	1.14
7. Fasano	8.581	23.996	2.719	125	2.844	4.634	4.702	546	5.248	802	6.883	386	7.269	—	5.86
8. Francavilla Fontana	7.301	22.683	2.674	305	2.979	2.967	4.148	1.638	5.786	598	5.714	416	6.130	—	5.13
9. Latiano	3.632	10.694	801	314	1.115	1.064	947	1.485	2.432	175	3.418	99	3.517	—	3.07
10. Mesagne	6.825	20.411	2.544	506	3.050	2.337	2.348	3.178	5.526	553	5.870	491	6.361	—	6.19
11. Òria	4.016	11.573	842	250	1.092	734	1.091	520	1.611	201	3.614	179	3.793	—	2.95
12. Ostuni	10.463	27.444	3.221	31	3.252	6.589	6.866	472	7.338	1.020	6.873	637	7.510	—	7.28
13. San Dònaci	1.759	5.141	231	164	395	771	428	1.227	1.655	62	1.562	62	1.624	—	1.55
14. San Michele Salentino	1.698	3.718	85	28	113	368	50	123	173	29	1.383	25	1.408	—	1.07
15. San Pancràzio Salentino	2.044	4.759	203	51	254	62	193	1.725	1.918	63	1.946	20	1.966	—	1.81
16. San Pietro Vernòtico	3.728	12.031	1.328	262	1.590	1.735	2.036	1.277	3.313	461	3.190	361	3.551	—	3.38
17. San Vito dei Normanni	4.959	17.113	1.069	220	1.289	1.167	766	3.788	4.554	293	4.313	220	4.533	—	4.02
18. Torchiarolo	1.473	3.448	89	55	144	1.013	103	1.359	1.462	39	931	16	947	—	89
19. Torre Santa Susanna	2.143	6.253	185	58	243	1.148	475	1.587	2.062	44	1.967	48	2.015	—	1.69
20. Villa Castelli	1.945	3.881	133	44	177	537	82	126	208	28	1.500	44	1.544	—	1.24
PROVINCIA	94.833	260.984	30.350	4.307	34.657	34.467	40.528	24.326	64.854	10.451	72.041	7.938	79.979	—	72.43

(a) Compresa le cisterne. — (b) Vasca o doccia.

on occupate per servizio installato

ABITAZIONI OCCUPATE																					
Impianto di riscaldamento	SFORNITE DI ACQUA POTABILE E LATRINA	TOTALE		FORNITE DI															SFORNITE DI ACQUA POTABILE E LATRINA		
		Abitazioni	Stanze	Acqua potabile				Latrina			Bagno (b)	Elettricità			Gas		Impianto di riscaldamento				
				di acquedotto			di pozzo (a)	nell'abitazione	fuori dell'abitazione	Totale		nell'abitazione	fuori dell'abitazione	Totale	per illuminazione	per illuminazione e altri usi		Totale		da rete di distribuzione	in bombole
				nell'abitazione	fuori dell'abitazione	Totale															
697	444	15.244	42.611	10.891	1.574	12.465	1.433	10.822	3.487	14.309	5.095	10.020	4.375	14.395	—	14.344	649	412			
21	1.848	2.878	7.271	580	54	634	434	583	59	642	189	2.473	92	2.565	—	2.534	17	1.763			
33	2.163	5.755	11.152	1.006	90	1.096	2.570	1.455	117	1.572	277	4.441	101	4.542	—	3.604	30	1.810			
1	554	1.548	3.824	191	23	214	76	489	479	968	44	1.410	67	1.477	—	1.419	1	531			
16	256	2.935	8.871	838	31	869	1.569	1.083	142	1.225	207	1.699	141	1.840	—	2.411	16	226			
2	19	1.484	4.474	137	23	160	257	856	609	1.465	31	1.407	28	1.435	—	1.139	2	8			
43	526	6.846	17.997	2.227	106	2.333	3.562	3.946	481	4.427	625	5.839	345	6.184	—	5.685	39	447			
61	499	6.566	20.580	2.581	286	2.867	2.445	3.897	1.470	5.367	566	5.547	408	5.955	—	5.012	61	430			
8	660	3.474	10.259	760	303	1.063	1.031	902	1.445	2.347	151	3.281	94	3.375	—	3.061	8	609			
40	789	6.490	19.577	2.451	494	2.945	2.241	2.261	3.010	5.271	531	5.676	489	6.165	—	6.146	40	741			
22	1.928	3.721	10.788	803	203	1.006	691	1.040	451	1.491	190	3.394	177	3.571	—	2.890	21	1.773			
171	109	8.192	20.356	2.980	29	3.009	4.591	6.365	382	6.747	868	6.338	600	6.938	—	7.144	139	98			
1	32	1.625	4.826	218	159	377	700	410	1.154	1.564	57	1.501	55	1.556	—	1.539	—	22			
2	1.138	1.483	3.342	83	20	103	282	50	71	121	29	1.307	24	1.331	—	1.064	2	1.064			
4	105	1.974	4.601	197	49	246	59	184	1.677	1.861	62	1.889	20	1.909	—	1.802	4	93			
50	99	3.594	11.658	1.292	254	1.546	1.674	1.970	1.239	3.209	452	3.096	356	3.452	—	3.370	50	85			
29	140	4.582	15.843	1.006	206	1.212	1.049	691	3.582	4.273	254	4.094	206	4.300	—	3.958	28	117			
3	2	990	2.526	86	53	139	557	98	888	986	38	903	16	919	—	896	3	1			
4	45	2.033	5.943	173	50	223	1.118	439	1.526	1.965	40	1.877	47	1.924	—	1.681	3	35			
1	1.210	1.544	3.153	113	20	133	312	60	63	123	26	1.355	43	1.398	—	1.221	1	1.088			
1.209	12.566	82.958	229.652	28.613	4.027	32.640	26.651	37.601	22.332	59.933	9.732	67.547	7.684	75.231	—	70.920	1.114	11.353			

