

ISTITUTO CENTRALE DI STATISTICA
IX CENSIMENTO GENERALE DELLA POPOLAZIONE
4 NOVEMBRE 1951

VOLUME I
DATI SOMMARI PER COMUNE

FASCICOLO 23
PROVINCIA DI VENEZIA



SOC. ABETE - ROMA
1956

ANNALS OF THE ENTOMOLOGICAL SOCIETY OF AMERICA

Volume 54, Number 1, February 1963

Number of Pages: 1-100

CONTENTS

1. *Phylogeny of the Genus *Phaenocarpa* (Diptera: Tephritidae)*
J. H. Ashmead and J. H. Ashmead

2. *Phylogeny of the Genus *Phaenocarpa* (Diptera: Tephritidae)*
J. H. Ashmead and J. H. Ashmead

3. *Phylogeny of the Genus *Phaenocarpa* (Diptera: Tephritidae)*
J. H. Ashmead and J. H. Ashmead

I N D I C E

CARTA PLANIMETRICA

AVVERTENZE	<i>Pag.</i> 5
TAVOLA 1 - Superficie territoriale e densità - Popolazione per sesso : residente, per specie di località abitata ; residente temporaneamente assente, per luogo di presenza ; presente, per carattere della dimora	» 12
» 2 - Altitudine e popolazione residente dei comuni, delle frazioni geografiche e delle località abitate	» 14
» 3 - Popolazione residente, per sesso e stato civile	» 23
» 4 - Popolazione residente, per sesso e classi di età	» 24
» 5 - Popolazione residente in età da 6 anni in poi, per sesso : analfabeti ; alfabeti, secondo il titolo di studio	» 26
» 6 - Popolazione residente in età da 10 anni in poi, per sesso : attiva, secondo il ramo di attività economica ; non attiva, secondo alcuni gruppi di condizioni non professionali	» 28
» 7 - Popolazione residente attiva, per sesso : addetta al ramo dell'agricoltura, caccia e pesca e ad altri rami di attività economica, secondo la condizione sociale	» 30
» 8 - Famiglie residenti : in totale ; col capo famiglia addetto al ramo dell'agricoltura, caccia e pesca e ad altri rami di attività economica, per condizione sociale del capo famiglia	» 32
» 9 - Abitazioni, altri alloggi e relativi abitanti. Abitazioni e relative stanze, per titolo di godimento	» 34
» 10 - Abitazioni occupate e non occupate, per servizio installato	» 35

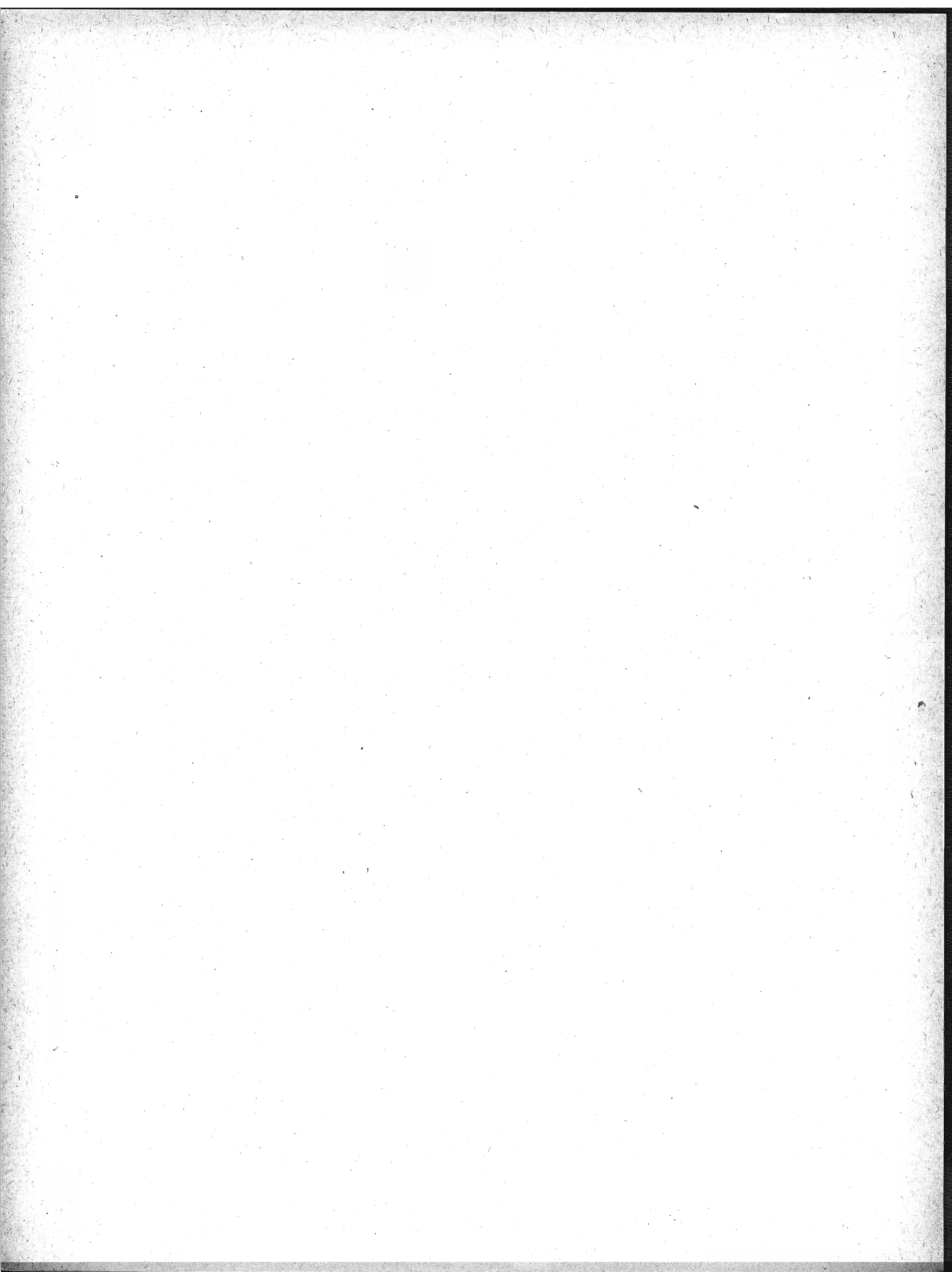

A V V E R T E N Z E

Le presenti « avvertenze » hanno lo scopo di eliminare le eventuali incertezze che possono sorgere nella interpretazione dei dati, allorchè si consultano le tavole statistiche contenute nel fascicolo. A tal fine si è ritenuto necessario definire le modalità cui fanno riferimento i dati indicati nelle predette tavole ogni qual volta esse modalità possano far sorgere dubbi sul loro preciso significato.

Per facilità di ricerca, accanto ad ogni modalità oggetto di definizione sono riportati, fra parentesi, i numeri distintivi delle tavole statistiche i cui dati sono classificati in funzione della modalità considerata.

Ai fini di eventuali raffronti fra i dati riportati nel presente fascicolo e quelli analoghi risultanti dal Censimento generale della popolazione al 21-4-1936, si richiama quanto esposto in proposito nella « Relazione generale » al IX Censimento generale della popolazione.

1. - Carta planimetrica provinciale. — Nella carta planimetrica (scala 1 : 250.000) inserita nel fascicolo sono indicati, con riferimento alla data di censimento, i confini dei Comuni della provincia e la rete stradale e ferroviaria statale.

I confini comunali sono stati tracciati in base a piano topografico del IX Censimento generale della popolazione, formato con le tavolette al 25.000 dell'Istituto Geografico Militare; l'ubicazione dei centri capoluoghi di comune è stata contrassegnata con simboli convenzionali corrispondenti alle classi di ampiezza demografica (popolazione residente) indicate in calce alla carta stessa.

I Comuni sono contraddistinti da un numero progressivo secondo l'ordine geografico (dall'alto in basso e da sinistra a destra). Nel retro della carta è predisposto l'elenco dei Comuni in ordine alfabetico con riferimento anche al numero d'ordine geografico, onde facilitare l'individuazione dei singoli Comuni nella carta stessa.

2. - Comune. — La denominazione e la superficie territoriale dei Comuni fanno riferimento alla data di censimento (4 novembre 1951). La superficie territoriale (espressa in ettari) è quella fornita dagli Uffici Tecnici del Catasto o Erariali; eventuali differenze con i dati pubblicati nei fascicoli provinciali relativi al Censimento generale della popolazione del 21 aprile 1936 sono da ascrivere a variazioni territoriali o a rettifiche per accertamenti intervenuti successivamente.

Le zone di territorio in contestazione tra due o più Comuni sono comprese, ai fini del Censimento, nella circoscrizione di uno dei Comuni medesimi, come posto in evidenza, di volta in volta, con apposita nota in calce alle tavole 1 e 2. Analoga nota è stata apposta per le variazioni territoriali che hanno avuto esecuzione, successivamente alla data di censimento, fino al 30 giugno 1954.

3. - Frazione geografica (Tav. 2). — Quota parte di territorio comunale comprendente di norma un centro abitato, nonchè nuclei abitati e case sparse circoscrivibili gravitanti sul centro. Sono considerate, inoltre, frazioni geografiche a se stanti, anche se disabitate:

- a) le isole amministrative, cioè le parti di territorio comunale separate, da quella comprendente la casa comunale, dal territorio di altro o di altri Comuni e le isole marittime e lacuali;
- b) le zone di territorio comprendenti nuclei o case sparse gravitanti su centri abitati di altri Comuni;
- c) le zone di territorio di alta montagna completamente disabitata, le paludi, gli acquitrini e i laghi appartenenti ad un solo Comune, purchè di una certa ampiezza;
- d) la parte di lago spettante a ciascun Comune, qualora il lago risulti diviso tra più Comuni;
- e) le zone di territorio in contestazione tra due o più Comuni.

4. - **Località abitate** (*Tavv. 1 e 2*). — Aggregati più o meno grandi di case che, ai fini dell'insediamento della popolazione, si distinguono in: « centro abitato », « nucleo abitato », « case sparse ». I centri e i nuclei abitati, aventi sempre un nome proprio, possono risultare costituiti da case situate nel territorio di due o più Comuni confinanti; tale particolarità è posta in evidenza, di volta in volta, con apposita nota.

— **Centro abitato** (*Tavv. 1 e 2*). — Aggregato di case contigue o vicine con interposte strade, piazze e simili, o comunque brevi soluzioni di continuità, caratterizzato dall'esistenza di servizi od esercizi pubblici determinanti un luogo di raccolta ove sogliono concorrere anche gli abitanti dei luoghi vicini, per ragioni di culto, istruzione, affari, approvvigionamenti e simili.

Sono considerati « centri abitati temporanei » le località turistiche, di cura e di villeggiatura non abitate continuamente, aventi, però, nel periodo di attività stagionale, i requisiti di centro abitato.

I centri che comprendono la casa comunale sono contrassegnati con asterisco.

— **Nucleo abitato** (*Tavv. 1 e 2*). — Aggregato di case, con almeno cinque famiglie, privo del luogo di raccolta che caratterizza il centro abitato. Il carattere di nucleo abitato è, inoltre, riconosciuto:

a) al gruppo, anche minimo, di case vicine tra loro, situate in zona montana, quando vi abitino almeno due famiglie e le condizioni della viabilità siano tali da rendere difficili e comunque non frequenti i rapporti con le altre località abitate;

b) all'aggregato di case (dirute o non dirute) in zona montana, già sede di popolazione e, alla data di censimento, disabitato per il noto fenomeno dello spopolamento montano;

c) ai fabbricati di aziende agricole e zootecniche (cascine, fattorie, masserie, ecc.), anche se costituiti da un solo edificio, purchè il numero delle famiglie in esso abitanti non sia inferiore a cinque;

d) ai conventi, alle case di cura, alle colonie climatiche e sanatoriali, agli orfanotrofi, alle case di correzione e alle scuole-convitto situati in aperta campagna;

e) agli edifici distanti da centri e nuclei abitati, con servizi od esercizi pubblici (stazione ferroviaria, centrale idroelettrica, spaccio, chiesa, ecc.), purchè negli stessi o nelle eventuali case prossime, da comprendere nel nucleo, abitino almeno due famiglie.

— **Case sparse** (*Tavv. 1 e 2*). — Case disseminate per la campagna o situate lungo strade a distanza tale tra loro da non poter costituire nemmeno un nucleo abitato.

5. - **Accentatura dei nomi dei Comuni, delle frazioni geografiche e delle località abitate.** — Ai fini della retta pronuncia dei nomi dei Comuni, delle frazioni geografiche e delle località abitate, è stato posto l'accento tonico sulle parole sdrucciole e tronche.

Le parole piane non sono state accentate anche se terminanti con vocali costituenti iato, mentre sono state accentate sulla penultima sillaba se terminanti con vocali costituenti dittongo.

Le parole terminanti con consonante sono state accentate se l'accento tonico non cade sull'ultima vocale.

6. - **Altitudine** (*Tav. 2*). — Per i Comuni e le frazioni geografiche è stata indicata l'altitudine minima e massima dell'intero territorio; l'altitudine dei centri abitati si riferisce al principale luogo di raccolta, di norma una piazza (della chiesa parrocchiale, del municipio, del mercato, ecc.); l'altitudine dei nuclei abitati fa riferimento ad un punto intermedio del terreno su cui sorgono le case dei nuclei stessi.

7. - **Popolazione residente** (*Tavv. 1 e 2*). — È costituita dal complesso delle persone aventi, alla data di censimento, la dimora abituale nel Comune considerato, anche se non iscritte nel registro della popolazione stabile, tanto se presenti quanto se temporaneamente assenti dal Comune, alla data medesima, per una delle seguenti ragioni: a) affari, diporto, breve cura e simili; b) balatico (bambini dati a balia); c) istruzione, riabilitazione, noviziato religioso; d) servizio militare di leva, di richiamo, di volontariato (esclusi i dispersi in guerra); e) servizio statale all'estero; f) missione fuori sede; g) attività svolte continuativamente in Comune diverso da quello di abitazione della famiglia, sempre che il rientro in famiglia ricorresse almeno settimanalmente; h) lavori stagionali o comunque temporanei; i) mancanza di sede fissa di lavoro; l) imbarco su navi della marina militare o mercantile; m) ricovero temporaneo in luoghi di cura o di assistenza, compreso il ricovero in istituti psichiatrici di durata inferiore a tre anni; n) detenzione in attesa di giudizio o condanna a pena inferiore a 5 anni o confino.

Nella popolazione residente di ciascun Comune sono compresi anche gli sfollati per eventi bellici che in esso hanno conservato l'iscrizione anagrafica, pur alloggiando fuori del territorio del Comune stesso, nel quale non hanno potuto ancora far ritorno per cause indipendenti dalla loro volontà, nonchè i cittadini italiani profughi da territori non più amministrati dall'Italia dopo l'ultima guerra (esclusa la Zona A del T.L.T.) che, alla data di censimento, si trovavano nel territorio del Comune.

La popolazione residente di ciascun centro o nucleo diviso tra due o più Comuni (Tav. 2) è data dalla somma delle quote parti riportate per il centro o nucleo stesso nei diversi Comuni di appartenenza indicati in nota.

8. - Popolazione presente (Tav. 1). — È costituita dalle persone presenti nel Comune considerato, alla data di censimento, tanto se residenti nel Comune, quanto se residenti in altri Comuni o all'estero.

9. - Densità demografica dei Comuni (Tav. 1). — Rapporto tra il totale della popolazione residente di ciascun Comune e la superficie territoriale del Comune espressa in Km²; il tutto, con riferimento alla data di censimento.

10. - Assenza temporanea (Tav. 1). — Riguarda coloro che, alla data di censimento, erano assenti dal Comune di residenza per una qualsiasi delle ragioni di cui al punto 7.

11. - Età (Tavv. 5 e 6). — È misurata in anni compiuti e pertanto nelle classificazioni per gruppi gli estremi inferiore e superiore di ciascuna classe sono espressi in anni compiuti. Così, ad es.:

fino a 6 anni: dalla nascita fino al 6° anno di vita compiuto (cioè fino al 6° compleanno);

da 6 a 10 anni: dal 6° anno compiuto fino al 10° anno compiuto (cioè fino al 10° compleanno);

da 10 a 14 anni: dal 10° anno compiuto fino al 14° anno compiuto (cioè fino al 14° compleanno);

da 14 a 18 anni: dal 14° anno compiuto fino al 18° anno compiuto (cioè fino al 18° compleanno);

.....

da 65 anni in poi: dal 65° anno compiuto in poi.

È da avvertire che i casi di censiti in età ignota sono stati eliminati mediante accertamenti presso i Comuni di residenza e di nascita dei censiti stessi; i rarissimi casi per i quali non è stato possibile accertare l'esatta data di nascita sono stati eliminati in base alle altre notizie del foglio di censimento interferenti con l'età.

12. - Grado di istruzione dei censiti (Tav. 5). — Si riferisce al più alto titolo di studio conseguito in qualsiasi scuola (pubblica o privata, italiana o straniera, anche all'estero), non alla più alta classe o al più alto corso frequentato con successo.

— **Analfabeti.** — Sono considerati tali coloro che hanno dichiarato di non sapere nè leggere nè scrivere (analfabeti completi), più coloro che hanno dichiarato di sapere solo leggere o solo scrivere (semi-analfabeti).

— **Alfabeti.** — Sono considerati tali coloro che hanno dichiarato di possedere un titolo di studio o, almeno, di saper leggere e scrivere. Gli scolari delle prime classi elementari, in età da 6 anni in poi, sono stati considerati alfabeti.

— **Alfabeti privi di titolo di studio.** — Coloro che non hanno conseguito neanche il minimo titolo di studio di scuola elementare (certificato di proscioglimento).

— **Alfabeti forniti di titolo di studio di scuola elementare.** — Coloro che hanno conseguito il certificato di proscioglimento o la licenza elementare.

— **Alfabeti forniti di titolo di studio di scuola media inferiore.** — Nel gruppo sono compresi anche coloro che hanno ultimato con successo i corsi ginnasiali.

— **Alfabeti forniti di titolo di studio di scuola media superiore.** — I censiti con titolo di studio di scuola artistica media sono compresi nel gruppo con titolo di studio di scuola media superiore tecnica, professionale e artistica.

13. - Popolazione attiva e popolazione non attiva (Tavv. 6 e 7). — La popolazione attiva è costituita dai censiti in età da 10 anni in poi esercitanti una professione, arte o mestiere. Sono compresi nella popolazione attiva anche i disoccupati, i militari (di leva, volontari e richiamati), i ricoverati temporaneamente in luoghi di cura o di assistenza, i detenuti in attesa di giudizio o condannati a pena inferiore a 5 anni e i confinati, per tutti i quali è stata considerata l'ultima attività professionale esercitata, rispettivamente, prima della disoccupazione, del servizio militare, del ricovero, della detenzione, del confino.

La popolazione non attiva è costituita dai censiti di qualunque età di condizione non professionale e cioè: bambini, studenti, persone in attesa di prima occupazione, donne attendenti alle cure domestiche, proprietari, benestanti, pensionati, infermi o ricoverati in luoghi di cura o di assistenza a tempo indeterminato, inabili permanenti, detenuti condannati a pena di 5 anni e più, persone viventi a carico della pubblica beneficenza, mendicanti, prostitute. Nella tavola 6 la popolazione non attiva considerata è quella in età da 10 anni in poi; pertanto nelle persone in attesa di prima occupazione sono comprese anche quelle, dichiaratesi tali, in età da 10 a 14 anni. Circa le donne attendenti alle cure domestiche, è da tener presente che sono considerate tali anche quelle che, pur esercitando una professione, arte o mestiere, dedicano prevalentemente la propria attività alla casa.

14. - Ramo di attività economica in cui il censito esercita la professione, arte o mestiere (Tav. 6). — La classificazione delle attività economiche predisposta dall'Istituto Centrale di Statistica, che ha per base l'attività (unica o prevalente) delle singole « unità locali » (fabbriche, botteghe artigiane, laboratori, negozi, sedi e filiali bancarie e assicurative, ospedali, gabinetti medici e studi professionali, esercizi pubblici, ecc.), si articola in categorie raggruppate in classi e successivamente in rami.

L'ordine di successione dei rami prende anzitutto in considerazione le attività economiche riguardanti la lavorazione della terra, l'allevamento del bestiame e la cattura di animali (agricoltura, caccia e pesca); poi lo sfruttamento del sottosuolo e la trasformazione dei prodotti (industrie estrattive e manifatturiere); seguono le costruzioni edilizie e stradali e le installazioni di impianti; indi, la produzione e distribuzione di energia elettrica e di gas e la distribuzione di acqua; i trasporti di cose e di persone e le comunicazioni di notizie; il commercio; il credito, le assicurazioni e le gestioni finanziarie; le prestazioni di servizi riguardanti il settore privato e, infine, i servizi prestati dall'amministrazione statale e da enti pubblici.

15. - Posizione nella professione e condizione sociale (Tavv. 7 e 8). — La condizione del censito in rapporto all'impresa (azienda, ente, ecc.) ove egli svolge la propria attività professionale individua la posizione nella professione. Nel presente fascicolo le predette posizioni, ad esclusione di quella di « coadiuvante », sono state opportunamente raggruppate e i gruppi così formati sono stati denominati, per brevità, « condizioni sociali » che, alla loro volta, sono state riunite in due grandi categorie: I) condizioni di « indipendente », se il censito gestisce l'impresa o, comunque, lavora in conto proprio; II) condizioni di « dipendente », se il censito lavora per conto altrui.

I) INDIPENDENTI

A - Agricoltura, caccia e pesca. — Sono considerati indipendenti: *a*) i conduttori non coltivatori e altri amministratori, cioè coloro che gestiscono un'azienda agricola, forestale, zootecnica o per la caccia o per la pesca, sopportandone il rischio e nella quale non impiegano nè l'opera manuale propria, nè quella dei familiari; *b*) i conduttori coltivatori, cioè coloro che gestiscono un'azienda agricola, forestale, zootecnica sopportandone il rischio e nella quale impiegano l'opera manuale propria o quella dei familiari; *c*) i coloni parziari (mezzadri, terziari, ecc.), cioè coloro che coltivano un fondo avuto a colonia parziaria; *d*) gli altri lavoratori in proprio, quali quelli che svolgono, in conto proprio, una attività di caccia o di pesca, eventualmente con l'aiuto di familiari, avendo o no personale retribuito alle proprie dipendenze.

B - Altri rami di attività economica. — Sono considerati indipendenti: *e*) gli amministratori titolari di azienda, cioè coloro che gestiscono un'azienda industriale, commerciale, ecc., sopportandone il rischio e nella quale non impiegano nè l'opera manuale propria, nè quella dei familiari; *f*) i liberi professionisti, cioè coloro che esercitano, in conto proprio, una professione o arte liberale, senza o con l'aiuto di personale retribuito; *g*) gli altri lavoratori in proprio, quali quelli che gestiscono, in conto proprio, una piccola industria o bottega artigiana o negozio e simili, partecipandovi con lavoro manuale, eventualmente con l'aiuto di familiari, avendo o no personale retribuito alle proprie dipendenze.

II) DIPENDENTI

A - *Agricoltura, caccia e pesca.* — Sono considerati dipendenti: a) i dirigenti, cioè coloro che esercitano, con il corrispettivo di una remunerazione, attività con funzioni direttive (tecniche o amministrative) o rappresentanza per tutta o parte notevole di un'azienda agricola, forestale, zootecnica o per la caccia o per la pesca; b) gli impiegati, cioè coloro che esercitano, con il corrispettivo di una remunerazione, attività con funzioni esecutive in una delle aziende anzicitate; c) i compartecipanti, cioè coloro che assumono, nel corso di un'annata agraria, una parte dei lavori necessari ad una coltivazione legnosa oppure tutti o parte dei lavori necessari ad una coltivazione erbacea, ricevendo come compenso una quota parte del prodotto; d) i salariati fissi, i salariati semifissi, i giornalieri e simili; e) gli altri lavoratori.

B - *Altri rami di attività economica.* — Sono considerati dipendenti; f) i dirigenti, cioè coloro che esercitano, con il corrispettivo di una remunerazione, attività con funzioni direttive (tecniche o amministrative) o di rappresentanza per tutta o parte notevole di un'azienda industriale, commerciale, ecc.; dei dipendenti dello Stato (civili e militari) sono considerati dirigenti quelli di grado superiore al VII e quelli esercitanti attività con funzioni direttive indipendentemente dal grado (capi di istituti di istruzione, ecc.); degli addetti al culto sono considerati dirigenti i vescovi, i capi di convivenze religiose, i parroci e simili; g) impiegati, cioè coloro che esercitano con il corrispettivo di una remunerazione, attività con funzioni esecutive in una azienda industriale, artigiana, commerciale, ecc.; dei dipendenti dello Stato (civili e militari) sono considerati impiegati quelli di grado inferiore al VI; h) altri dipendenti (di aziende industriali, artigiane, commerciali, ecc.), quali: gli operai (specializzati, qualificati e comuni), i manovali (specializzati e comuni) e i garzoni; i camerieri, i barbieri e simili, i lavoranti a domicilio per commissioni di fabbricanti e commercianti.

- **COADIUVANTI DI INDIPENDENTI.** — Sono compresi in questa posizione i familiari (parenti o affini) che coadiuvano un « indipendente », senza avere un rapporto d'impiego regolato in base a contratti di lavoro, nella conduzione di un'azienda, sia che si tratti di azienda agricola, forestale, zootecnica o per la caccia o per la pesca, sia che si tratti di azienda industriale o artigiana o commerciale, ecc.

16. - Famiglia di censimento - Capo famiglia (Tav. 8). — Ai fini del Censimento, per famiglia s'intende l'insieme di più persone abitualmente conviventi (cioè che coabitano e costituiscono un'unica economia, anche se limitata alla sola alimentazione), legate da vincoli di parentela, affinità, adozione, affiliazione, tutela o anche affettivi, nonchè di coloro che convivono con esse per ragioni di lavoro (domestici, garzoni, maggior-domi, ecc.) o perchè dozzinanti o pensionanti. Le famiglie residenti sono quelle i cui membri hanno dimora abituale nel Comune di censimento.

Ai fini del Censimento, capo famiglia è la persona considerata tale dai componenti della famiglia, ancorchè non sopporti il carico familiare.

La differenza fra il totale delle famiglie residenti nel Comune e la somma delle famiglie con capi famiglia addetti all'agricoltura, caccia e pesca e addetti ad altro ramo di attività economica corrisponde alle famiglie con capi famiglia in condizioni non professionali o, eventualmente, in età fino a 10 anni.

17. - Abitazione (Tavv. 9 e 10). — Uno o più vani funzionalmente destinati all'abitare, con ingresso indipendente su strada, pianerottolo, cortile, terrazza, ballatoio e simili, alla data di censimento occupati o destinati ad essere occupati da una famiglia oppure da più famiglie coabitanti. Sono comprese nelle abitazioni tutte le costruzioni in legno destinate all'abitare aventi sempre, però, i caratteri dell'igiene, della stabilità, ecc. Sono escluse, invece, dalla indagine: le costruzioni rurali abitate soltanto durante i lavori agricoli stagionali dagli addetti ai lavori stessi; le abitazioni con diritto di extraterritorialità (ambasciate, ecc.); i locali ad uso delle convivenze (caserme, conventi, ospedali, ecc.) e, infine, quelli adibiti esclusivamente all'esercizio di una attività economica (uffici, laboratori, gabinetti medici, ecc.).

18. - Abitazione occupata e non occupata (Tavv. 9 e 10). — Le abitazioni occupate abitualmente da una o più famiglie residenti nel Comune sono considerate « abitazioni occupate »; sono considerate tali anche le camere di albergo costituenti appartamento a se stante, semprechè occupate abitualmente da persone residenti nel Comune. Ne consegue che gli abitanti relativi alle dette abitazioni sono quelli residenti (presenti o assenti alla data di censimento), il cui ammontare può essere inferiore, anche in misura sensibile,

alla popolazione residente del Comune a causa delle eventuali aliquote di detta popolazione (membri permanenti di convivenze, senza tetto, sfollati, ecc.) che non dispongono di abitazione nel Comune di iscrizione anagrafica.

Le abitazioni costruite, restaurate o trasformate di recente e ancora non abitate, quelle sfitte per qualsiasi ragione o anche occupate, periodicamente o no, da famiglia che abbia altrove la dimora abituale, sono considerate « abitazioni non occupate ». Le camere di albergo costituenti appartamento a se stante, non occupate abitualmente da persone residenti nel Comune, sono state considerate come locali della convivenza e, pertanto, non sono state rilevate.

19. - Altri alloggi (Tav. 9). — Si intendono tutti gli alloggi non destinati funzionalmente all'abitare (alloggi di fortuna) occupati abitualmente da una o più famiglie residenti, presenti o assenti alla data di censimento (ad es. grotte, baracche, cantine, magazzini, negozi, uffici, locali di scuole e caserme, alloggi in campi profughi, archi di mura antiche e di ponti, carrozzoni ambulanti). Sono comprese negli altri alloggi anche le camere di albergo isolate (non costituenti appartamento), semprechè dimora non provvisoria di persone residenti nel Comune.

20. - Vano utile o stanza (Tav. 9). — Spazio coperto, delimitato da ogni lato da pareti (in muratura, legno o vetro), che riceve luce e aria dirette e di ampiezza tale da contenere almeno un letto. La cucina, l'ingresso, nonchè i vani ricavati dalle soffitte, se in possesso dei requisiti citati, sono considerati stanze.

Le stanze che compongono le abitazioni comprendono sia quelle destinate esclusivamente ad abitazione, sia quelle destinate esclusivamente ad altro uso (ad es. laboratorio, ufficio, studio professionale), sia quelle, infine, destinate promiscuamente ad abitazione e altro uso.

21. - Vano accessorio; cucina (Tav. 10). — Vano che non riceve luce o aria dirette o non ha un'ampiezza sufficiente a contenere un letto o, pur avendo tali requisiti, è destinato, per costruzione o successiva trasformazione, ai servizi igienici (bagno, toletta, latrina) oppure al disimpegno di altri vani (corridoio e simili).

Per cucina si intende il vano (utile o accessorio) con almeno uno dei due seguenti requisiti: impianto fisso per la cottura delle vivande, impianto fisso di acquaio per la rigovernatura delle stoviglie.

22. - Titolo di godimento delle abitazioni (Tav. 9). — Dei titoli di godimento sono stati posti in evidenza: proprietà e usufrutto, affitto (compreso il subaffitto); la differenza fra il totale delle abitazioni e la somma relativa ai titoli suddetti comprende le abitazioni in godimento per: enfiteusi, prestazione di servizi (coloni parziari, portieri, guardiani, ecc.), uso gratuito.

23. - Servizi installati (Tav. 10). — L'espressione « esterna », adottata per l'impianto di acqua potabile di acquedotto e per la latrina, vuol significare che i predetti servizi sono ubicati o nel corpo del fabbricato che comprende l'abitazione (ballatoi, pianerottoli, cortili, ecc.) o, eventualmente, nel giardino od orto annessi al medesimo, a disposizione dei soli abitanti del fabbricato e non del pubblico in genere.

Per abitazioni sfornite di acqua potabile e di latrina s'intendono quelle che non dispongono di tali servizi, nè all'interno, nè all'esterno; sfornite di qualsiasi servizio, quelle che non dispongono nemmeno di cucina.

TAVOLE

TAV. I — Superficie territoriale e densità - Popolazione per sesso: residente, per specie di località

N. d'or- dine	C O M U N I	Superficie territoriale <i>ha</i>	Densità <i>ab./km²</i>	P O P O L A Z I O N E								
				nei centri			nei nuclei			nelle case sparse		
				M	F	MF	M	F	MF	M	F	MF
1	Annone Veneto	2.579	181	724	718	1.442	136	129	265	1.584	1.385	2.969
2	Campagna Lùpia	8.772	56	819	849	1.668	243	254	497	1.451	1.321	2.772
3	Campolongo Maggiore	2.355	352	690	647	1.337	98	109	207	3.510	3.246	6.756
4	Camponogara	2.138	336	1.039	980	2.019	226	225	451	2.431	2.289	4.720
5	Càorle	15.101	88	2.505	2.477	4.982	384	371	755	3.952	3.574	7.526
6	Cavàrzere	14.034	205	4.903	5.194	10.097	3.419	3.225	6.644	6.108	5.932	12.040
7	Cèggia	2.199	243	1.199	1.175	2.374	414	401	815	1.127	1.033	2.163
8	Chioggia	18.462	268	19.403	20.112	39.515	562	608	1.170	4.549	4.294	8.843
9	Cinto Caomaggiore	2.148	154	573	614	1.187	188	183	371	893	859	1.752
10	Cona	6.474	114	1.412	1.493	2.905	478	523	1.001	1.731	1.713	3.444
11	Concòrdia Sagitària	6.650	125	1.545	1.501	3.046	386	323	709	2.337	2.206	4.543
12	Dolo	2.417	455	2.511	2.818	5.329	570	541	1.111	2.307	2.260	4.567
13	Eraclea	9.529	135	1.110	1.080	2.190	457	465	922	5.102	4.625	9.727
14	Fiesso d'Àrtico	631	615	438	419	857	354	361	715	1.146	1.165	2.311
15	Fossalta di Piave	973	405	354	394	748	248	267	515	1.346	1.329	2.675
16	Fossalta di Portogruaro	3.117	192	1.964	1.936	3.900	331	288	619	739	730	1.469
17	Fossò	1.011	421	383	352	735	122	109	231	1.621	1.671	3.292
18	Gruaro	1.724	181	1.002	964	1.966	175	185	360	402	389	791
19	Ièsolo	9.627	152	1.928	2.006	3.934	681	636	1.317	4.822	4.550	9.372
20	Marcon	2.539	170	489	490	979	271	267	538	1.436	1.362	2.798
21	Martellago	2.009	399	723	682	1.405	708	664	1.372	2.695	2.539	5.234
22	Mèolo	2.672	206	963	938	1.901	224	176	400	1.640	1.567	3.207
23	Mira	9.891	260	6.866	7.117	13.983	2.066	1.971	4.037	3.958	3.738	7.696
24	Mirano	4.566	391	2.193	2.404	4.597	1.623	1.592	3.215	5.150	4.910	10.060
25	Musile di Piave	4.507	180	726	763	1.489	1.314	1.180	2.494	2.118	2.034	4.152
26	Noale	2.458	351	1.264	1.449	2.713	218	212	430	2.782	2.710	5.492
27	Noventa di Piave	1.807	350	1.203	1.270	2.473	432	436	868	1.559	1.430	2.989
28	Pianiga	2.005	320	450	462	912	747	694	1.441	2.040	2.018	4.058
29	Portogruaro	10.231	214	4.558	4.954	9.512	1.585	1.514	3.099	4.858	4.476	9.334
30	Pramaggiore	2.421	166	397	376	773	218	221	439	1.473	1.322	2.795
31	Quarto d'Altino	2.816	146	429	403	832	325	320	645	1.396	1.247	2.643
32	Salzano	1.719	367	667	681	1.348	473	432	905	2.083	1.977	4.060
33	San Donà di Piave	7.873	324	5.614	6.154	11.768	1.054	982	2.036	5.996	5.736	11.732
34	San Michele al Tagliamento	11.171	113	3.720	3.592	7.312	838	821	1.659	1.903	1.703	3.609
35	Santa Maria di Sala	2.797	307	905	939	1.844	346	354	700	3.138	2.901	6.039
36	Santo Stino di Livenza	6.813	187	2.032	2.017	4.049	649	576	1.225	3.814	3.630	7.444
37	Scorzè	3.329	305	656	657	1.313	542	556	1.098	4.002	3.750	7.752
38	Spinea	1.503	405	1.184	1.219	2.403	597	587	1.184	1.254	1.251	2.505
39	Stra	878	546	1.165	1.226	2.391	183	184	367	1.037	998	2.035
40	Tèglio Veneto	1.152	219	800	823	1.623	22	18	40	475	390	865
41	Torre di Mosto	3.834	175	634	625	1.259	92	96	188	2.766	2.513	5.279
42	Venèzia	45.635	694	139.002	152.633	291.635	4.332	4.574	8.906	8.528	7.822	16.350
43	Vigonovo	1.279	460	608	584	1.192	195	197	392	2.204	2.096	4.300
	Provincia	245.846	301	221.750	238.187	459.937	28.526	27.827	56.353	115.483	108.697	224.180

abitata; residente temporaneamente assente, per luogo di presenza; presente, per carattere della dimora

R E S I D E N T E									P O P O L A Z I O N E P R E S E N T E									N. d'or- dine
T O T A L E			temporaneamente assente che si trovava						con dimora						T O T A L E			
			in comune diverso da quello di residenza			all'estero			abituale (residente)			temporanea (non residente)						
M	F	MF	M	F	MF	M	F	MF	M	F	MF	M	F	MF	M	F	MF	
2.444	2.232	4.676	146	81	227	174	28	202	2.124	2.123	4.247	28	32	60	2.152	2.155	4.307	1
2.513	2.424	4.937	133	84	217	19	3	22	2.361	2.337	4.698	48	30	78	2.409	2.367	4.776	2
4.298	4.002	8.300	270	111	381	39	6	45	3.989	3.885	7.874	51	50	101	4.040	3.935	7.975	3
3.696	3.494	7.190	151	89	240	33	—	33	3.512	3.405	6.917	25	37	62	3.537	3.442	6.979	4
6.841	6.422	13.263	323	171	494	33	6	39	6.485	6.245	12.730	112	82	194	6.597	6.327	12.924	5
14.430	14.351	28.781	444	219	663	28	1	29	13.958	14.131	28.089	95	83	178	14.053	14.214	28.267	6
2.740	2.612	5.352	89	47	136	12	5	17	2.639	2.560	5.199	20	32	52	2.659	2.592	5.251	7
24.514	25.014	49.528	1.247	522	1.769	297	25	322	22.970	24.467	47.437	298	223	521	23.238	24.690	47.928	8
1.654	1.656	3.310	71	42	113	79	58	137	1.504	1.556	3.060	23	38	61	1.527	1.594	3.121	9
3.621	3.729	7.350	138	97	235	6	2	8	3.477	3.630	7.107	23	38	61	3.500	3.668	7.168	10
4.268	4.030	8.298	175	58	233	64	19	83	4.029	3.953	7.982	21	14	35	4.050	3.937	8.017	11
5.388	5.619	11.007	179	80	259	24	11	35	5.185	5.528	10.713	301	199	500	5.488	5.727	11.213	12
6.669	6.170	12.839	283	131	414	29	2	31	6.357	6.037	12.394	48	57	105	6.405	6.094	12.499	13
1.938	1.945	3.883	77	44	121	2	—	2	1.859	1.901	3.760	11	21	32	1.870	1.922	3.792	14
1.948	1.990	3.938	135	77	215	66	40	106	1.744	1.873	3.617	24	33	57	1.768	1.903	3.674	15
3.034	2.954	5.988	123	55	178	48	26	74	2.863	2.873	5.736	35	17	52	2.898	2.890	5.788	16
2.126	2.132	4.258	112	66	178	22	3	25	1.992	2.063	4.055	21	31	52	2.013	2.094	4.107	17
1.579	1.538	3.117	64	32	96	87	19	106	1.428	1.487	2.915	15	17	32	1.443	1.504	2.947	18
7.431	7.192	14.623	369	202	571	69	13	82	6.993	6.977	13.970	281	245	526	7.274	7.222	14.496	19
2.196	2.119	4.315	93	43	136	19	7	26	2.084	2.069	4.153	8	8	16	2.092	2.077	4.169	20
4.126	3.885	8.011	171	73	244	40	5	45	3.915	3.807	7.722	21	41	62	3.933	3.848	7.784	21
2.827	2.681	5.508	135	60	195	11	9	20	2.681	2.612	5.293	27	14	41	2.708	2.628	5.334	22
12.890	12.826	25.716	512	278	790	54	5	59	12.324	12.543	24.867	253	122	375	12.577	12.635	25.212	23
8.966	8.906	17.872	304	178	482	77	16	93	8.585	8.712	17.297	230	206	436	8.785	8.918	17.703	24
4.158	3.977	8.135	198	100	298	54	15	69	3.906	3.862	7.768	38	38	76	3.944	3.900	7.844	25
4.264	4.371	8.635	189	92	281	77	21	98	3.998	4.258	8.256	98	104	200	4.094	4.362	8.456	26
3.194	3.136	6.330	161	76	237	87	11	98	2.946	3.049	5.995	23	36	62	2.972	3.085	6.057	27
3.237	3.174	6.411	147	68	215	17	2	19	3.073	3.104	6.177	43	30	73	3.116	3.134	6.250	28
11.001	10.944	21.945	484	168	652	226	47	273	10.291	10.729	21.020	307	200	507	10.598	10.929	21.527	29
2.088	1.919	4.007	149	61	210	46	11	57	1.893	1.847	3.740	19	26	45	1.912	1.873	3.785	30
2.150	1.970	4.120	69	48	117	9	2	11	2.072	1.920	3.992	21	25	46	2.093	1.945	4.038	31
3.223	3.090	6.313	159	59	218	17	6	23	3.047	3.025	6.072	20	29	49	3.067	3.054	6.121	32
12.664	12.872	25.536	587	274	861	298	37	335	11.779	12.561	24.340	274	223	497	12.053	12.784	24.837	33
6.461	6.119	12.580	254	119	373	139	18	157	6.068	5.982	12.050	39	47	86	6.107	6.029	12.136	34
4.389	4.194	8.583	207	103	310	41	5	46	4.141	4.086	8.227	27	37	64	4.168	4.123	8.291	35
6.495	6.223	12.718	315	160	475	116	48	164	6.064	6.015	12.079	36	55	91	6.100	6.070	12.170	36
5.200	4.063	10.163	242	164	406	59	15	74	4.899	4.784	9.683	31	42	73	4.930	4.826	9.756	37
3.035	3.057	6.092	113	67	180	15	7	22	2.907	2.983	5.890	15	17	32	2.922	3.000	5.922	38
2.385	2.408	4.793	68	35	98	27	3	30	2.295	2.370	4.665	27	47	74	2.322	2.417	4.739	39
1.297	1.231	2.528	57	26	83	45	11	56	1.195	1.194	2.389	14	20	34	1.209	1.214	2.423	40
3.492	3.234	6.726	164	78	242	102	14	116	3.226	3.142	6.368	35	60	95	3.281	3.202	6.483	41
151.862	165.029	316.891	6.018	3.774	9.792	1.514	418	1.932	144.330	160.837	305.167	12.015	5.275	17.290	156.345	166.112	322.457	42
3.007	2.877	5.884	96	56	152	33	11	44	2.878	2.810	5.688	22	28	50	2.900	2.838	5.738	43
365.739	374.711	740.450	15.419	8.368	23.787	4.254	1.011	5.265	346.056	365.332	711.388	15.094	8.009	23.103	361.160	373.841	734.501	

TAV. 2 — Altitudine e popolazione residente dei comuni, delle frazioni geografiche e delle località abitate

COMUNI FRAZIONI GEOGRAFICHE LOCALITÀ ABITATE	Alti- tudine m	Popo- lazione residente	COMUNI FRAZIONI GEOGRAFICHE LOCALITÀ ABITATE	Alti- tudine m	Popo- lazione residente	COMUNI FRAZIONI GEOGRAFICHE LOCALITÀ ABITATE	Alti- tudine m	Popo- lazione residente
ANNONE VÈNETO	$\frac{11}{2}$	4.676	CAMPOLONGO MAGGIORE	$\frac{6}{3}$	4.587	SAN GAETANO	$\frac{3}{1}$	1.714
ANNONE VÈNETO	$\frac{11}{7}$	1.955	Campolongo Maggiore	3	151	San Gaetano	2	252
Annone Vèneto *	9	908	Lièttoli	3	156	Agenzia Ciani Bassetti	2	31
Casone dei Comunali	11	166	Sede Comunale *	3	97	Agenzia Ottava Presa	1	98
Case sparse	—	981	Ca' Da Zara	3	31	Marango	3	37
GIAI	$\frac{6}{5}$	586	Case sparse	—	4.152	Case sparse	—	1.296
Giai	6	124	CAMPONOGARA	$\frac{5}{2}$	7.190	SAN GIÒRGIO DI LIVENZA (c)	$\frac{3}{1}$	2.938
Giai di Pracurte	6	38	CAMPOGARA	$\frac{5}{2}$	6.512	San Giòrgio - Caomozzo	2	613
Case sparse	—	424	Calcroce	4	354	Agenzia Senzielli	1	75
LONCON	$\frac{5}{2}$	1.241	Camponogara *	4	393	Camavitta	1	46
Loncon	3	121	Campoverardo	4	468	Pollastrona	1	28
Cantoniera 27	3	49	Prozzolo	4	671	Tezzon	1	44
Case sparse	—	1.071	Ca' Diedo	2	97	Case sparse	—	2.132
SPADACENTA	$\frac{8}{6}$	894	Ca' Noglia	4	31	VALLE ALTANEA (d)	$\frac{4}{0}$	—
Spadacenta	7	289	La Pila	4	121	CAVÀRZERE	$\frac{12}{0}$	28.781
Carline (a)	6	37	Villa Cazzagon	4	92	CAVÀRZERE	$\frac{12}{0}$	22.040
Case di Spadacenta	7	75	Case sparse	—	4.285	Boscochiaro	1	436
Case sparse	—	493	PREMAORE	$\frac{4}{3}$	678	Ca' Lèbia	2	554
CAMPAGNA LÙPIA	$\frac{6}{0}$	4.937	Premaore	4	131	Cavàrzere *	4	5.939
AVERTO (b)	$\frac{1}{0}$	14	Còrno	4	110	Gallianta	1	612
Case sparse	—	14	Case sparse	—	435	Villaggio Busonera	1	1.123
CAMPAGNA LÙPIA	$\frac{6}{2}$	4.057	CÀORLE	$\frac{4}{0}$	13.263	Acquamarza Alta	3	53
Campagna Lùpia *	3	1.498	CA' CORNIANI	$\frac{3}{0}$	1.579	Acquamarza Bassa	0	72
Boaria del Muro	3	26	Ca' Corniani	2	388	Baggiolina	1	67
Casa Canton	3	237	Osteria del Brian	2	62	Bellina	2	354
Lazzaretto	3	81	Case sparse	—	1.129	Botta	1	33
Osteria	5	78	CÀORLE	$\frac{4}{0}$	592	Botti Barbarighe	1	149
Case sparse	—	2.137	Ca' Cottoni	2	297	Braghetta	1	89
LUGHETTO	$\frac{5}{1}$	866	Chiesa di Ca' Cottoni	2	48	Buoro	1	130
Lughetto	2	47	Case sparse	—	247	Ca' Albrizzi	1	105
Lugo	2	123	CÀORLE	$\frac{4}{0}$	4.648	Ca' Beadin	1	44
Maso	2	75	Càorle *	1	3.207	Ca' Briani	1	129
Case sparse	—	621	Agenzia Chiggiato	2	36	Ca' Matte	2	201
CAMPOLONGO MAGGIORE	$\frac{6}{3}$	8.300	Fausta Dal Moro	2	32	Ca' Mocenigo	1	53
BOION	$\frac{5}{3}$	3.713	Palangon	1	36	Ca' Molin	1	41
Boion	3	933	Ponte Saetta	3	118	Campagnola	1	101
Ca' Donolato	3	33	Case sparse	—	1.219	Canaldose	2	55
Lova	3	143	CASTELLO DI BRUSSA	$\frac{3}{1}$	1.744	Canale	1	115
Case sparse	—	2.604	Castello di Brussa	3	225	Ca' Naro	1	53
LAGUNA DI CÀORLE (b)	$\frac{3}{0}$	48	Brussa	1	31	Ca' Negra	1	89
Case sparse	—	48	Villaviera	2	33	Ca' Piasenti	2	68
			Case sparse	—	1.455	Ca' Tron	1	28
						Ca' Venier	1	211
						Chiesazza	1	50
						Croce	2	36
						Curlo	2	49
						Fabbriche	2	25
						Fenilon	2	27
						Fossacòcola	1	75
						Fossaviera	1	36
						Lezze	2	270
						Madonne	1	179
						Marcanta	1	39
						Maresana	1	26
						Màrice	1	94
						Martinelle	2	329
						Molina	1	47
						Mondonovo	1	204
						Palazzina	2	32
						Parole-Ponte Morantina	2	208
						Plantolle	2	212
						Pontenovo-Passetto	1	211
						Porcile	1	262
						Punta Pall	2	71
						Ramoperaro	1	113
						Regina Margherita	1	167
						Revoltante	1	48
						Ribasso	1	37
						Roncostorto	2	62
						Rovigata Varotte	1	139
						Sant'Antonio	1	65
						Tartaro	2	81
						Traversagno	1	24
						Vetta	2	48
						Viola	1	107
						Case sparse	—	7.754

(a) Nucleo diviso con il comune di Pramaggiore. — (b) Frazione speciale: laguna. — (c) Isola amministrativa. — (d) Frazione speciale: valli e paludi.

Segue: TAV. 2 — Altitudine e popolazione residente dei comuni, delle frazioni geografiche e delle località abitate

COMUNI FRAZIONI GEOGRAFICHE LOCALITÀ ABITATE	Alti- tudine m	Popo- lazione residente	COMUNI FRAZIONI GEOGRAFICHE LOCALITÀ ABITATE	Alti- tudine m	Popo- lazione residente	COMUNI FRAZIONI GEOGRAFICHE LOCALITÀ ABITATE	Alti- tudine m	Popo- lazione residente
GRIGNELLA	$\frac{3}{1}$	960	CAVANELLA D'ADIGE	$\frac{4}{2}$	1.341	MONSOLE	$\frac{3}{1}$	1.107
Grignella	2	196	Cavanella d'Adige	2	350	Monsole	1	446
Cuora	1	129	Cavana	2	50	Bruso	1	166
Forearigoli	1	24	Case sparse	—	941	Case sparse	—	495
Case sparse	—	611						
ROTTANOVA	$\frac{10}{1}$	2.986	CHIÒGGIA	$\frac{3}{0}$	40.317	PEGOLOTTE	$\frac{3}{0}$	3.409
Giare Inferiori	2	156	Chioggia *	2	26.689	Cona	3	423
Giare Superiori	3	79	Sottomarina	2	11.854	Foresto	2	77
Umberto Maddalena	4	304	Bròndolo	2	93	Pegolotte *	3	1.344
Coette Alte	4	101	Capitello Madonna	2	60	Pozzetto	2	139
Coette Basse	3	242	Ridotto Madonna	2	225	Case sparse	—	1.426
Crocefisso	2	86	Case sparse	—	1.396			
Marchesa	2	70						
Rossetta	3	56	LA LAGUNA (a)	$\frac{1}{0}$	22	CONCÒRDIA SAGITÀRIA	$\frac{5}{0}$	8.298
Sabbioni	3	68	Case sparse	—	22	CAVANELLA	$\frac{4}{4}$	1.286
Case sparse	—	1.824				Cavanella	4	466
						Case Furlanis	4	69
SAN PIETRO	$\frac{2}{0}$	1.579	SANT'ANNA	$\frac{8}{0}$	3.917	Case Zanco	4	35
San Pietro	1	485	Sant'Anna	2	268	Case sparse	—	716
Bebbe	0	77	Corte Valgrande	2	123			
Plizon	1	93	Case sparse	—	3.526	CONCÒRDIA SAGITÀRIA	$\frac{5}{1}$	5.349
Punta Pettorina	1	76				Concordia Sagitaria *	5	2.229
Case sparse	—	848	CINTO CAOMAGGIORE	$\frac{14}{6}$	3.310	Bandoquerelle	2	91
			CINTO CAOMAGGIORE	$\frac{13}{6}$	2.117	Case Dal Moro	1	127
VALCÈRERE - DOLFINA	$\frac{2}{1}$	1.216	Cinto Caomaggiore *	12	576	Case Mior	4	81
Valcèrere - Dolcina	1	213	Bando	11	103	Confine	5	120
Case sparse	—	1.003	Ca' Malisani	11	63	Case sparse	—	2.701
			Case Campanerutto	11	34			
CÈGGIA	$\frac{6}{2}$	5.352	Persiana	13	113	LONCON (c)	$\frac{1}{0}$	220
Cèggia *	3	1.437	San Biagio Chiesa	10	42	Case sparse	—	220
Gainiga	3	407	San Biagio Scuole (b)	10	16			
Pra' di Levada	2	116	Case sparse	—	1.170	SAN PIETRO	$\frac{5}{3}$	749
Rivazancana di Sopra	3	414				San Pietro	5	215
Ca' Padre Eterno	3	51	SÈTTIMO	$\frac{14}{13}$	1.193	Levada (d)	4	40
Ca' Pellegrini	3	124	Sèttimo	13	611	Osteria al Trovatore (d)	4	25
Noghera	3	107	Case sparse	—	582	Paludetto	4	121
Rivazancana di Sotto	3	251				Case sparse	—	348
Salezso	3	282	CONA	$\frac{4}{-1}$	7.350	SINDACALE	$\frac{3}{2}$	694
Case sparse	—	2.163	CANTARANA	$\frac{3}{-1}$	1.794	Sindacale	3	136
			Cantarana	2	331	Case sparse	—	558
CHIÒGGIA	$\frac{8}{-1}$	49.528	Boaria Solferino	2	87	VALLE ZIGNAGO (a)	$\frac{2}{0}$	—
CA' BIANCA	$\frac{5}{-1}$	3.931	Cordenazzetti	2	164			
Ca' Bianca	2	354	Cordenazzo	2	98	DOLO	$\frac{8}{3}$	11.007
Ca' Pàsqua	2	143	Osteria	2	71	ARINO	$\frac{8}{6}$	1.346
Motta Morezolo	2	73	Sista	2	165	Arino	8	144
Punta Gorzone	2	129	Tre Ponti	2	111	Case all'Osteria	8	71
Valli Trenta I	2	96	Case sparse	—	767	Case Levorato	8	43
Valli Trenta II	2	78				Case sparse	—	1.088
Zennare	2	98	CONETTA	$\frac{4}{3}$	1.040			
Case sparse	—	2.958	Conetta	3	284			
			Case sparse	—	756			

(a) Frazione speciale: laguna. — (b) Nucleo speciale: scuola. — (c) Frazione speciale: bonifica. — (d) Nucleo diviso con il comune di Portogruaro.

Segue: TAV. 2 — Altitudine e popolazione residente dei comuni, delle frazioni geografiche e delle località abitate

COMUNI FRAZIONI GEOGRAFICHE LOCALITÀ ABITATE	Alti- tudine m	Popo- lazione residente	COMUNI FRAZIONI GEOGRAFICHE LOCALITÀ ABITATE	Alti- tudine m	Popo- lazione residente	COMUNI FRAZIONI GEOGRAFICHE LOCALITÀ ABITATE	Alti- tudine m	Popo- lazione residente
DOLO	$\frac{8}{5}$	6.560	FIESSO D'ARTICO	$\frac{10}{7}$	3.883	VADO	$\frac{8}{3}$	1.227
Dolo *	7	4.447				Vado	6	449
Case alla Fornace	7	19	BASSA	$\frac{10}{10}$	168	Villanova I	8	352
Case ai Silos	7	56				Case sparse	—	426
Case Corò	7	29	Strà (Bassa) (b)	8	111			
Case De Angeli	7	99	Case sparse	—	57	VILLANOVA II	$\frac{7}{4}$	705
Case De Chantal	7	45				Villanova II	7	296
Case Gùggia	7	30	FIESSO	$\frac{10}{7}$	3.383	Gorgati-Marzotto (d)	4	34
Casello 12	7	185				Stiago	6	121
Case Perlè	7	44	Fiesso d'Artico *	9	746	Torresella (d)	4	12
Fornace Valdàdige	7	76	Barbariga	10	118	Case sparse	—	242
Villa Brusoni	7	73	Calzavara	8	78			
Villa De Rossi	7	38	Case Mion	9	96	FOSSÒ	$\frac{7}{3}$	4.258
Case sparse	—	1.419	Osteria	9	285			
			Tomassini	9	82	Fossò *	7	560
SAN BRUSON	$\frac{8}{3}$	3.101	Case sparse	—	1.978	Case Berto	5	47
San Bruson	5	738				Case Boscaro	5	38
Case Agnoletto	5	48	PÈCORÀ (c)	$\frac{8}{7}$	332	Case Franchin	5	146
Case Baldan	5	61				Case sparse	—	2.422
Case Brusoni	4	71	Pècora	8	56			
Case Fàbbris	5	39	Case sparse	—	276	SANDON	$\frac{7}{3}$	1.045
Case Gottardi	6	23				Sandon	7	175
Case Piazza	3	25	FOSSALTA DI PIAVE	$\frac{5}{2}$	3.938	Case sparse	—	870
Case Stòraro	5	36						
Case sparse	—	2.060	Fossalta di Piave *	4	748	GRUARO	$\frac{16}{8}$	3.111
			Al Parigi Risorto	4	116			
ERACLEA	$\frac{7}{0}$	12.839	Baracche	4	90	BAGNARA	$\frac{16}{11}$	788
			Ca' Memo	4	148	Bagnara	13	388
CA' TURCATA	$\frac{2}{0}$	774	Campolongo	4	81	Case Bergamo	16	35
Ca' Turcata	2	80	Osteria Orsola	4	80	Case Mondina	13	65
Case sparse	—	694	Case sparse	—	2.675	Mondina	13	33
						Roiàle	13	42
CREPALDO	$\frac{3}{0}$	2.965	FOSSALTA DI PORTOGRUA- RO	$\frac{11}{3}$	5.988	Case sparse	—	225
Crepaldo	2	559				GIAI	$\frac{11}{8}$	1.129
Baracche Ca' Bianca	2	62	ALVISÒPOLI	$\frac{9}{5}$	836	Giai	10	518
Case Folco	2	40	Alvisòpoli	7	500	Malcanton	10	102
Case sparse	—	2.304	Case sparse	—	336	Sega	10	137
			FOSSALTA DI PORTOGRUA- RO	$\frac{9}{5}$	2.216	Brusatòtani	9	32
GRISOLERA	$\frac{7}{2}$	3.890				Case Giometro	10	32
Grisolera *	2	937	Fossalta di Portogruaro *	8	1.566	Ròncis	11	36
Primo Màggio	2	126	Case Stazione	8	29	Case sparse	—	272
Tombolino	2	41	Comugne	8	59			
Trevisiol	2	45	Sacilato	8	178	GRUARO	$\frac{13}{10}$	1.200
Vigani	2	50	San Biàgio	7	114	Boldara	13	131
Case sparse	—	2.691	Case sparse	—	270	Gruaro *	11	690
						Case Covassi	12	36
STRETTI	$\frac{2}{1}$	2.153	FRATTA	$\frac{11}{7}$	1.004	Lazzaretto	10	27
Cittanova (a)	1	54				Molino	12	22
Stretti	2	329	Fratta	8	541	Case sparse	—	294
Case sparse	—	1.770	Gorgo	8	196			
			Vallàdis	9	72			
TORRE DI FINE	$\frac{2}{0}$	3.057	Case sparse	—	195			
Torre di Fine	2	231						
Agenzia Pasti	2	39						
Agenzia Tre Cai	2	108						
Fagiana	2	79						
Grattariola	2	223						
Revedoli	2	109						
Case sparse	—	2.268						

(a) Centro diviso con il comune di San Donà di Piave. — (b) Centro diviso con il Comune omonimo; l'altitudine si riferisce al luogo di raccolta che trovasi nel territorio del comune di Strà. — (c) Frazione speciale: territorio gravitante sul comune di Dolo. — (d) Nucleo diviso con il comune di Portogruaro.

Seque: TAV. 2 — Altitudine e popolazione residente dei comuni, delle frazioni geografiche e delle località abitate

COMUNI FRAZIONI GEOGRAFICHE LOCALITÀ ABITATE	Alti- tudine m	Popo- lazione residente	COMUNI FRAZIONI GEOGRAFICHE LOCALITÀ ABITATE	Alti- tudine m	Popo- lazione residente	COMUNI FRAZIONI GEOGRAFICHE LOCALITÀ ABITATE	Alti- tudine m	Popo- lazione residente
IÈSOLO	7 0	14.623	MARCON	5 4	829	MIRA	10 0	25.716
CORTELLAZZO	6 0	1.704	Marcon	4	171	GAMBARARE	6 0	4.393
Cortellazzo	2	637	Case sparse	—	658	Piazza Vecchia	5	905
Punta Cortellazzo	2	67	MUNICIPIO	5 4	698	Ca' Argentina	5	189
Punta Ferriani	2	31	Municipio *	5	111	Ca' Bastianello	2	37
Case sparse	—	919	Case sparse	—	587	Ca' Celegato	3	44
IÈSOLO	7 0	8.085	SAN LIBERALE	3 1	1.464	Ca' Giare	2	42
Ièsolo *	2	1.016	San Liberale	3	288	Ca' Gusson	2	70
Agenzia Fornera (a)	2	11	Poian	2	51	Ca' Moretto	5	133
Agenzia Frova	2	37	Praello	2	201	Castagnara	5	36
Agenzia Piave-Isonzo	2	20	Zuccarello	2	59	Ca' Tuzzato	3	70
Azienda Soldati	2	22	Case sparse	—	865	Chiesa Gambarare	5	93
Ca' Cimentì	2	105	MARTELLAGO	12 6	8.011	Dogaletto	3	150
Ca' di Valle (b)	2	18	Maerne	10 6	4.123	Molin Rotto	5	61
Ca' Montagner	2	64	Maerne	8	477	Porto Menai	6	186
Ca' Nani	2	66	Ca' Bembo	8	89	Case sparse	—	2.368
Ca' Pirami	2	48	Ca' Trevisan	8	88	LAGUNA VÈNETA (e)	3 0	—
Carpazi	2	97	Cavino	8	60	MALCONTENTA	4 0	1.411
Ca' Rusti	2	36	Frassinelli	7	38	Malcontenta (f)	4	541
Ca' Trinchet	2	35	Osteria Ca' Trevisan	8	67	Malcantan	4	109
Fornazi	2	58	Rialto	9	87	Case sparse	—	761
Marina	2	41	Stazione di Maerne	8	18	MARANO	10 5	2.614
Case sparse	—	6.411	Zigaraga	8	79	Marano	7	957
LIDO DI IÈSOLO	2 0	3.184	Case sparse	—	3.140	Amolaro	5	56
Lido di Ièsolo	2	2.109	MARTELLAGO	12 8	3.888	Baracche	6	95
Azienda Ca' Porcia	2	31	Martellago *	9	928	Battaglia	7	199
Ca' Brèscia	2	32	Borgo Vecchio	9	69	Cà Causin	6	97
Ca' Cremona	2	46	Ca' Morbiato	11	103	Ca' Celegato	6	38
Ca' Dolfin	2	83	Ca' Niero	10	152	Ca' Fascina	6	74
Ca' Giacchetto	2	79	Canove	10	287	Casello 250	6	70
La Bassa	2	66	Ca' Pastrello	11	47	Ca' Zanetti	7	48
Lido di Ca' Gamba	2	114	Case Nuove	10	110	Sorbelle	6	122
Villaggio Marzotto	2	21	Fornace Cavalieri	9	98	Tresìevoli	6	99
Case sparse	—	603	Case sparse	—	2.094	Case sparse	—	759
PASSARELLA DI SOTTO	6 0	1.650	MARTELLAGO	12 8	3.888	MIRA TAGLIO	7 3	17.298
Passarella di Sotto	3	122	Martellago *	9	928	Borbiago	4	462
Ca' Piave Nuova	3	53	Borgo Vecchio	9	69	Mira Taglio *	6	7.181
Contrada Canalcalmo	3	36	Ca' Morbiato	11	103	Oriago	4	3.937
Case sparse	—	1.439	Ca' Niero	10	152	Ca' Albanesi	4	30
VALLE DRAGOIÈSOLO (c)	2 0	—	Canove	10	287	Ca' Baldo	5	26
MARCON	5 1	4.315	Ca' Pastrello	11	47	Ca' Caldara	4	49
COLMELLO	5 5	458	Case Nuove	10	110	Ca' Centenaro	5	29
Colmello (d)	5	242	Fornace Cavalieri	9	98	Ca' De Lorenzi	5	60
Fàbris	5	59	Case sparse	—	838	Ca' Ferrotti	4	56
Case sparse	—	157	MÈOLO	5 1	5.508	Ca' Gasparini	4	54
GÀGGIO	5 3	866	LOSSON DELLA BATTÀGLIA	4 2	1.184	Ca' Giolo	5	115
Gàggio	4	167	Losson della Battaglia	2	218	Ca' Leandri	5	41
Campo	4	78	Capo d'Argine	2	53	Ca' Longo	4	37
Fermata di Gaggio	4	90	Fantinello	2	39	Ca' Marlin	6	34
Case sparse	—	531	Palazzotto	2	36	Ca' Niero	4	56
			Case sparse	—	838	Ca' Palantron	4	90
			MÈOLO	5 1	4.324	Ca' Palantron	3	36
			Mèolo *	4	1.683	Ca' Rubaldi	4	74
			Ca' Corner	4	47	Ca' Semenzato	4	74
			Case Lorenzon	4	49	Ghebba	4	32
			La Fossetta	4	40	Malpaga	4	257
			La Palazzina	4	54	Palazzo Novello	4	87
			Lazzaretto	4	82	Palazzo Pastori	5	38
			Case sparse	—	2.369	Riscossa	5	45
						Sabbiona	5	62
						Valmarana	5	364
						Villa Scolari	5	29
						Villa Volpi	5	209
						Case sparse	—	3.808

(a) Nucleo speciale: chiesa. — (b) Nucleo speciale: scuola. — (c) Frazione speciale: valle da pesca. — (d) Centro diviso con il comune di Mogliano Veneto (Treviso). — (e) Frazione speciale: laguna. — (f) Centro diviso con il comune di Venezia.

Segue: TAV. 2 — Alitudine e popolazione residente dei comuni, delle frazioni geografiche e delle località abitate

COMUNI FRAZIONI GEOGRAFICHE LOCALITÀ ABITATE	Alti- tudine m	Popo- lazione residente	COMUNI FRAZIONI GEOGRAFICHE LOCALITÀ ABITATE	Alti- tudine m	Popo- lazione residente	COMUNI FRAZIONI GEOGRAFICHE LOCALITÀ ABITATE	Alti- tudine m	Popo- lazione residente
MIRANO	$\frac{13}{4}$	17.872	CROCE	$\frac{4}{0}$	1.962	NOALE	$\frac{18}{14}$	4.519
BALLÒ	$\frac{8}{6}$	1.210	Croce	2	183	Noale *	18	1.782
Ballò	6	257	Ca' Malipiero	1	85	Capitelmozzo	17	105
Il Borgo	6	80	Casa Franceschini	2	30	Casino	15	106
Stazione di Ballò-Dolo	6	217	Casale Giòla	2	35	Ferrara	14	37
Case sparse	—	656	Casa Pèrsico	1	35	Case sparse	—	2.489
CAMPOCROCE	$\frac{13}{9}$	1.945	Casa Vendraminetto	2	29	NOVENTA DI PIAVE	$\frac{9}{1}$	6.330
Campocroce	12	63	Casa Venturato	1	27	GRASSAGA	$\frac{9}{1}$	918
Caollega	10	337	Casa Zandarin	1	21	Grassaga San Giorgio (b)	9	40
Soranzo	10	224	Case al Bosco	1	37	Grassaga	2	65
Case sparse	—	1.331	Case Bedin	1	26	Santa Teresina	2	52
MIRANO	$\frac{10}{6}$	7.074	Case da Costantin	0	83	Case sparse	—	761
Mirano *	9	3.531	Case Gonfo	2	24	NOVENTA DI PIAVE	$\frac{4}{3}$	4.453
Case Rosse	9	222	Case Gradenigo	2	24	Noventa di Piave *	3	2.158
Chinellato	6	154	Case Springolo	1	117	Case Casalta	3	40
Contrada Parauo	9	105	La Casatta	1	29	Case Cazorzi	3	142
Fossa (a)	6	223	Osteria Davanzo	1	181	Case Gonfo	3	123
Luneo	8	274	Osteria Minetto	2	54	Case Turchetto	3	53
Tiro a Segno	10	100	Passaggio a Livello	1	106	Contrada Gonfo	3	232
Case sparse	—	2.465	Stazione di Fossalta	1	38	Lampol	3	114
SCALTENIGO	$\frac{11}{5}$	2.907	Case sparse	—	798	Case sparse	—	1.691
Scaltenigo	7	303	MILLEPÈRTICHE	$\frac{3}{0}$	1.493	NOVENTA DI PIAVE	$\frac{4}{3}$	4.453
Baldan	7	55	Millepèrtiche	0	97	Noventa di Piave *	3	2.158
Ca' Busato	9	56	Casa Carnieletto	1	26	Case Casalta	3	40
Formigo	6	119	Casa Contessa Prina	1	67	Case Cazorzi	3	142
Gidoni	7	248	Casa De' Lazzari	2	25	Case Gonfo	3	123
Case sparse	—	2.126	Casa Tegon	1	34	Case Turchetto	3	53
VETREGO	$\frac{7}{4}$	1.201	Case Bellesine	1	79	Contrada Gonfo	3	232
Vetrego	4	238	Case Caberlotto	1	52	Lampol	3	114
Case sparse	—	963	Ponte della Catena	1	63	Case sparse	—	1.691
ZIANIGO	$\frac{13}{9}$	3.535	Trezze	1	33	ROMANZIOL	$\frac{4}{3}$	959
Zianigo	11	215	Case sparse	—	1.017	Romanziol	3	275
Ca' Barabba	11	148	MUSILE DI PIAVE	$\frac{3}{0}$	3.434	Case Pravato	3	47
Case Biasi	10	37	Musile di Piave *	1	1.111	Case sparse	—	637
Castelliviero	11	203	Casa Bincoletto	0	33	PIANIGA	$\frac{12}{3}$	6.411
Cavin di Sala	10	140	Casa Bortoletto	1	32	Cazzago	6	115
Scortegara	10	111	Casa Callegher	1	44	Ca' Roncaduro	6	68
Scortegaretta	10	162	Casa Pivetta	1	31	Case Nuove	5	53
Case sparse	—	2.519	Casa Zorzetto	1	25	Fornace	6	60
MUSILE DI PIAVE	$\frac{4}{0}$	8.135	Case Marcassa	1	25	Molinella	5	96
CAPOSILE	$\frac{3}{0}$	1.246	Case Sgnaolin	1	38	Case sparse	—	683
Caposile (b)	3	98	Cento	1	62	PIANIGA	$\frac{12}{6}$	5.338
Agenzia Bianchini	2	50	Intestadura	1	158	Mellaredo	9	277
Casa Biban	1	34	Lazzaretto	2	135	Pianiga *	8	213
Casa Bottan	2	37	Osteria Fuser	1	22	Rivale	8	307
Casa Montagner	1	21	Paludello	1	55	Albarea	9	190
Case Beraldo	2	50	Vivaio Trentin	2	96	Baluello	7	40
Case Bettin	1	25	Case sparse	—	1.567	Ca' Artusi	8	66
Case Caberlotto Ovest	0	64	NOALE	$\frac{18}{11}$	8.635	Ca' Avogadro	10	241
Castaldia	1	97	BRIANA	$\frac{18}{11}$	1.598	Ca' Baro	10	71
Case sparse	—	770	Briana	17	454	Ca' Carraro	8	42
MUSILE DI PIAVE	$\frac{4}{0}$	8.135	Le Valli	15	118	Ca' Mariutto	8	43
CAPOSILE	$\frac{3}{0}$	1.246	Case sparse	—	1.026	Ca' Viterbi	12	80
Caposile (b)	3	98	CAPPELLETTA	$\frac{18}{17}$	964	Ceresa	10	245
Agenzia Bianchini	2	50	Cappelletta	17	266	Maggiore	10	77
Casa Biban	1	34	Casone	18	64	Pinton	12	69
Casa Bottan	2	37	Case sparse	—	634	Case sparse	—	3.375
Casa Montagner	1	21	MONIEGO	$\frac{18}{14}$	1.554	MONIEGO	$\frac{18}{14}$	1.554
Case Beraldo	2	50	Moniego	17	211	Moniego	17	211
Case Bettin	1	25	Case sparse	—	1.343	Case sparse	—	1.343
Case Caberlotto Ovest	0	64	NOALE	$\frac{18}{11}$	8.635	NOALE	$\frac{18}{11}$	8.635
Castaldia	1	97	BRIANA	$\frac{18}{11}$	1.598	BRIANA	$\frac{18}{11}$	1.598
Case sparse	—	770	Briana	17	454	Briana	17	454
MUSILE DI PIAVE	$\frac{4}{0}$	8.135	Le Valli	15	118	Le Valli	15	118
CAPOSILE	$\frac{3}{0}$	1.246	Case sparse	—	1.026	Case sparse	—	1.026
Caposile (b)	3	98	CAPPELLETTA	$\frac{18}{17}$	964	CAPPELLETTA	$\frac{18}{17}$	964
Agenzia Bianchini	2	50	Cappelletta	17	266	Cappelletta	17	266
Casa Biban	1	34	Casone	18	64	Casone	18	64
Casa Bottan	2	37	Case sparse	—	634	Case sparse	—	634
Casa Montagner	1	21	MONIEGO	$\frac{18}{14}$	1.554	MONIEGO	$\frac{18}{14}$	1.554
Case Beraldo	2	50	Moniego	17	211	Moniego	17	211
Case Bettin	1	25	Case sparse	—	1.343	Case sparse	—	1.343
Case Caberlotto Ovest	0	64	NOALE	$\frac{18}{11}$	8.635	NOALE	$\frac{18}{11}$	8.635
Castaldia	1	97	BRIANA	$\frac{18}{11}$	1.598	BRIANA	$\frac{18}{11}$	1.598
Case sparse	—	770	Briana	17	454	Briana	17	454
MUSILE DI PIAVE	$\frac{4}{0}$	8.135	Le Valli	15	118	Le Valli	15	118
CAPOSILE	$\frac{3}{0}$	1.246	Case sparse	—	1.026	Case sparse	—	1.026
Caposile (b)	3	98	CAPPELLETTA	$\frac{18}{17}$	964	CAPPELLETTA	$\frac{18}{17}$	964
Agenzia Bianchini	2	50	Cappelletta	17	266	Cappelletta	17	266
Casa Biban	1	34	Casone	18	64	Casone	18	64
Casa Bottan	2	37	Case sparse	—	634	Case sparse	—	634
Casa Montagner	1	21	MONIEGO	$\frac{18}{14}$	1.554	MONIEGO	$\frac{18}{14}$	1.554
Case Beraldo	2	50	Moniego	17	211	Moniego	17	211
Case Bettin	1	25	Case sparse	—	1.343	Case sparse	—	1.343
Case Caberlotto Ovest	0	64	NOALE	$\frac{18}{11}$	8.635	NOALE	$\frac{18}{11}$	8.635
Castaldia	1	97	BRIANA	$\frac{18}{11}$	1.598	BRIANA	$\frac{18}{11}$	1.598
Case sparse	—	770	Briana	17	454	Briana	17	454
MUSILE DI PIAVE	$\frac{4}{0}$	8.135	Le Valli	15	118	Le Valli	15	118
CAPOSILE	$\frac{3}{0}$	1.246	Case sparse	—	1.026	Case sparse	—	1.026
Caposile (b)	3	98	CAPPELLETTA	$\frac{18}{17}$	964	CAPPELLETTA	$\frac{18}{17}$	964
Agenzia Bianchini	2	50	Cappelletta	17	266	Cappelletta	17	266
Casa Biban	1	34	Casone	18	64	Casone	18	64
Casa Bottan	2	37	Case sparse	—	634	Case sparse	—	634
Casa Montagner	1	21	MONIEGO	$\frac{18}{14}$	1.554	MONIEGO	$\frac{18}{14}$	1.554
Case Beraldo	2	50	Moniego	17	211	Moniego	17	211
Case Bettin	1	25	Case sparse	—	1.343	Case sparse	—	1.343
Case Caberlotto Ovest	0	64	NOALE	$\frac{18}{11}$	8.635	NOALE	$\frac{18}{11}$	8.635
Castaldia	1	97	BRIANA	$\frac{18}{11}$	1.598	BRIANA	$\frac{18}{11}$	1.598
Case sparse	—	770	Briana	17	454	Briana	17	454
MUSILE DI PIAVE	$\frac{4}{0}$	8.135	Le Valli	15	118	Le Valli	15	118
CAPOSILE	$\frac{3}{0}$	1.246	Case sparse	—	1.026	Case sparse	—	1.026
Caposile (b)	3	98	CAPPELLETTA	$\frac{18}{17}$	964	CAPPELLETTA	$\frac{18}{17}$	964
Agenzia Bianchini	2	50	Cappelletta	17	266	Cappelletta	17	266
Casa Biban	1	34	Casone	18	64	Casone	18	64
Casa Bottan	2	37	Case sparse	—	634	Case sparse	—	634
Casa Montagner	1	21	MONIEGO	$\frac{18}{14}$	1.554	MONIEGO	$\frac{18}{14}$	1.554
Case Beraldo	2	50	Moniego	17	211	Moniego	17	211
Case Bettin	1	25	Case sparse	—	1.343	Case sparse	—	1.343
Case Caberlotto Ovest	0	64	NOALE	$\frac{18}{11}$	8.635	NOALE	$\frac{18}{11}$	8.635
Castaldia	1	97	BRIANA	$\frac{18}{11}$	1.598	BRIANA	$\frac{18}{11}$	1.598
Case sparse	—	770	Briana	17	454	Briana	17	454
MUSILE DI PIAVE	$\frac{4}{0}$	8.135	Le Valli	15	118	Le Valli	15	118
CAPOSILE	$\frac{3}{0}$	1.246	Case sparse	—	1.026	Case sparse	—	1.026
Caposile (b)	3	98	CAPPELLETTA	$\frac{18}{17}$	964	CAPPELLETTA	$\frac{18}{17}$	964
Agenzia Bianchini	2	50	Cappelletta	17	266	Cappelletta	17	266
Casa Biban	1	34	Casone	18	64	Casone	18	64
Casa Bottan	2	37	Case sparse	—	634	Case sparse	—	634
Casa Montagner	1	21	MONIEGO	$\frac{18}{14}$	1.554	MONIEGO	$\frac{18}{14}$	1.554
Case Beraldo	2	50	Moniego	17	211	Moniego	17	211
Case Bettin	1	25	Case sparse	—	1.343	Case sparse	—	1.343
Case Caberlotto Ovest	0	64	NOALE	$\frac{18}{11}$	8.635	NOALE	$\frac{18}{11}$	8.635
Castaldia	1	97	BRIANA	$\frac{18}{11}$	1.598	BRIANA	$\frac{18}{11}$	1.598
Case sparse	—	770	Briana	17	454	Briana	17	454
MUSILE DI PIAVE	$\frac{4}{0}$	8.135	Le Valli	15	118	Le Valli	15	118
CAPOSILE	$\frac{3}{0}$	1.246	Case sparse	—	1.026	Case sparse	—	1.026
Caposile (b)	3	98	CAPPELLETTA	$\frac{18}{17}$	964	CAPPELLETTA	$\frac{18}{17}$	964
Agenzia Bianchini	2	50	Cappelletta	17	266	Cappelletta	17	266
Casa Biban	1	34	Casone	18	64	Casone	18	64
Casa Bottan	2	37	Case sparse	—	634	Case sparse	—	634
Casa Montagner	1	21	MONIEGO	$\frac{18}{14}$	1.554	MONIEGO	$\frac{18}{14}$	1.554
Case Beraldo	2	50						

Segue: TAV. 2 — Altitudine e popolazione residente dei comuni, delle frazioni geografiche e delle località abitate

COMUNI FRAZIONI GEOGRAFICHE LOCALITÀ ABITATE	Alti- tudine m	Popo- lazione residente	COMUNI FRAZIONI GEOGRAFICHE LOCALITÀ ABITATE	Alti- tudine m	Popo- lazione residente	COMUNI FRAZIONI GEOGRAFICHE LOCALITÀ ABITATE	Alti- tudine m	Popo- lazione residente
PORTOGRUARO	$\frac{11}{1}$	21.945	PRAMAGGIORE	$\frac{15}{6}$	4.007	SALZANO	$\frac{14}{8}$	6.313
GIUSSAGO	$\frac{6}{1}$	1.711	BELFIORE	$\frac{11}{6}$	861	ROBEGANO	$\frac{14}{10}$	1.795
Giussago	6	310	Belfiore	11	73	Robegano	13	278
Borgo Sàia	5	81	Carline (d)	6	44	Cornarotta (e)	13	15
Borgo Valle	5	98	Comugna Larga	10	145	Mestrina	11	91
Centa	5	72	Case sparse	—	599	Sant'Elena	12	74
Gorgati-Marzotto (a)	4	33				Santurbi	10	35
Serrai	6	166				Case sparse	—	1.302
Case sparse	—	951	BLESSÀGLIA	$\frac{11}{9}$	1.410	SALZANO	$\frac{14}{8}$	4.518
LISON	$\frac{6}{2}$	1.826	Blessàglia	11	203	Salzano *	11	1.070
Lison	6	51	Bisciola	10	72	Borgo Casarini	11	66
Ca' Gaiotto	6	57	Case sparse	—	1.135	Borgo Valentini	10	96
Fermata di Lison	4	26				Ca' Bozza	9	42
Frassinella	5	51	PRAMAGGIORE	$\frac{12}{10}$	1.184	Crosara della Frusta	12	50
Loredan	6	171	Pramaggiore *	11	348	Frusta	12	164
Mazzofada	6	66	Comugne	10	46	Lorenzetti	10	72
Case sparse	—	1.404	Martignon	10	45	Nespolari	12	67
LUGUGNANA	$\frac{4}{2}$	2.879	Case sparse	—	745	Villàtega	12	103
Lugugnana	4	340				Villetta	10	30
Beni Comuni	3	363	SALVAROLO	$\frac{15}{10}$	552	Case sparse	—	2.758
Cao Mozzo	3	287	Salvarolo	11	149	SAN DONÀ DI PIAVE	$\frac{11}{-1}$	25.536
La Piera	2	146	Probedoi	12	87	CAPOSILE	$\frac{3}{0}$	641
Santa Marina	2	319	Case sparse	—	316	Caposile (f)	3	47
Villa	3	218				Case sparse	—	594
Case sparse	—	1.206	QUARTO D'ALTINO	$\frac{5}{0}$	4.120	CHIESANUOVA	$\frac{6}{0}$	1.134
PORTOGRUARO	$\frac{11}{4}$	9.618	ALTINO	$\frac{5}{1}$	394	Chiesanuova	5	111
Portogruaro *	5	7.021	Altino	5	79	Case Marin	4	90
Campèio	7	54	Case sparse	—	315	Sant'Antonio	6	95
Casa Longa	6	42				Case sparse	—	829
Nosedo	8	66	ORTEGRANDI	$\frac{2}{0}$	1.254	CITTANOVA	$\frac{1}{-1}$	316
Case sparse	—	2.435	Ca' Corner	2	138	Cittanova (g)	1	24
PORTOVÈCCHIO	$\frac{11}{8}$	1.348	Azienda le Trezze	2	40	Case sparse	—	292
Portovècchio	8	874	Carafra	2	73	FOSSÀ	$\frac{3}{-1}$	1.168
Crede	11	39	Le Trezze	2	53	Fossà	1	61
Case sparse	—	435	Portegrandi	2	118	Case Mercante	1	31
PRADIPOZZO	$\frac{7}{6}$	1.452	Sottopassante	2	66	Case sparse	—	1.076
Pradipozzo	7	262	Case sparse	—	766	GRASSAGA	$\frac{9}{0}$	826
Ghetto	6	162	SAN MICHELE	$\frac{5}{2}$	1.999	Grassaga San Giorgio (h)	2	81
Case sparse	—	1.028	Quarto d'Altino *	4	499	Case sparse	—	745
SELVAMAGGIORE (b)	$\frac{6}{4}$	744	Casona	3	110	ISIATA	$\frac{2}{-1}$	1.627
Torresella (a)	4	272	Le Crete	3	47	Isiata	1	75
Case sparse	—	472	Osteria Palazzetto (e)	3	10	Agenzia Trezza	2	54
SUMMAGA	$\frac{8}{4}$	2.367	San Michele Vècchio	5	128	Agenzia Vianello	2	42
Summaga	7	654	Case sparse	—	1.205	Isiata Osteria	1	89
Case Pagnan	7	64	TREPALADE	$\frac{2}{1}$	473	Tezzon delle Cavalle	0	81
Levada (c)	4	23	Trepalade	2	116	Case sparse	—	1.286
Nolara	6	166	Case sparse	—	357			
Osteria al Trovatore (c)	4	57						
Case sparse	—	1.403						

(a) Nucleo diviso con il comune di Fossalta di Portogruaro. — (b) Frazione speciale: territorio gravitante sul comune di Fossalta di Portogruaro. — (c) Nucleo diviso con il comune di Concordia Sagittaria. — (d) Nucleo diviso con il comune di Annone Veneto. — (e) Nucleo speciale: osteria. — (f) Centro diviso con il comune di Musile di Piave. — (g) Centro diviso con il comune di Eraclea. — (h) Centro diviso con il comune di Noventa di Piave.

Segue: TAV. 2 — *Altitudine e popolazione residente dei comuni, delle frazioni geografiche e delle località abitate*

COMUNI FRAZIONI GEOGRAFICHE LOCALITÀ ABITATE	Alti- tudine m	Popo- lazione residente	COMUNI FRAZIONI GEOGRAFICHE LOCALITÀ ABITATE	Alti- tudine m	Popo- lazione residente	COMUNI FRAZIONI GEOGRAFICHE LOCALITÀ ABITATE	Alti- tudine m	Popo- lazione residente
PASSARELLA	$\frac{5}{0}$	1.991	PRATI NUOVI	$\frac{2}{2}$	345	STIGLIANO	$\frac{17}{13}$	918
Passarella	2	220	Prati Nuovi	2	163	Stigliano	15	196
Osteria San Marco	2	110	Case sparse	—	182	Treponti	13	155
Case sparse	—	1.661				Mazzacavallo	17	64
						Case sparse	—	503
SAN DONÀ DI PIAVE	$\frac{11}{-1}$	17.833	SAN GIÒRGIO	$\frac{9}{6}$	2.021			
San Donà di Piave *	3	11.149	San Giòrgio	7	1.623	VETERNIGO	$\frac{13}{11}$	1.298
Calnova Scuola	2	31	Ongaria	7	127	Veternigo	13	348
Calvecchia	1	55	Case sparse	—	271	Rugoletto	12	102
Casa Zanutto	3	135				Case sparse	—	848
Intificio	4	219	SAN MICHELE AL TAGLIAMEN- TO	$\frac{7}{2}$	3.560			
Molino	2	337	San Filippo	6	618	SANTO STINO DI LIVENZA	$\frac{8}{1}$	12.718
Montevideo	3	232	San Michele al Tagliamento *	6	2.180	La Salute di Livenza	$\frac{3}{1}$	3.394
San Donato	2	65	Eridania	6	113	La Salute di Livenza	2	1.047
Scorzera	2	190	Case sparse	—	649	Ca' Cottoni di Santo Stino	2	140
Scuole di Mussetta	3	55				Case sparse	—	2.207
Villa Ancillotto	3	116						
Case sparse	—	5.249	VILLANOVA	$\frac{15}{8}$	483	SANTO STINO DI LIVENZA	$\frac{8}{2}$	9.324
			Villanova	9	336	Biverone	4	284
SAN MICHELE AL TAGLIA- MENTO	$\frac{15}{0}$	12.580	Molino	8	61	Corbolone	8	667
			Case sparse	—	86	Santo Stino di Livenza *	6	2.051
BASÈLEGHE	$\frac{2}{0}$	658				Agazzi	4	53
Basèleghe	2	53	SANTA MARIA DI SALA	$\frac{17}{10}$	8.583	Bosco	8	282
Valpelina	2	31	CALTANA	$\frac{13}{10}$	2.155	Corner	4	27
Case sparse	—	524	Caltana	12	305	Fingoli	4	117
			Cagnan	12	34	Fosson	4	174
BEVAZZANA	$\frac{3}{0}$	892	Morosin	12	65	Morana	4	62
Bevazzana	2	76	Case sparse	—	1.751	Osteria Fingoli	4	43
Pineda	1	34				Passo di Torre	4	82
Case sparse	—	782	CASELLE	$\frac{14}{11}$	1.935	Stefanato	8	75
			Caselle	13	306	Stradatta	4	105
BOSCO PINEDA DESTRA (a)	$\frac{2}{0}$	—	Tabina	13	119	Zulianello	4	65
			Cognaro	14	104	Case sparse	—	5.237
CESAROLO	$\frac{6}{2}$	2.560	Ferracini	13	68			
Cesarolo	5	1.213	Case sparse	—	1.338	SCORZÈ	$\frac{19}{9}$	10.163
Marinella	5	233				CAPPELLA	$\frac{16}{10}$	1.242
Pradis	5	222	SANTA MARIA DI SALA	$\frac{13}{12}$	923	Cappella	12	141
Case sparse	—	892	Santa Maria di Sala *	12	215	Canali	12	34
			Lazzaretto	12	94	Case sparse	—	1.067
MALAFESTA	$\frac{10}{8}$	724	Case sparse	—	614			
Malafesta	8	515				GARDIGIANO	$\frac{14}{9}$	1.300
Biasini	8	209	SANT'ANGELO	$\frac{15}{12}$	1.354	Gardigiano	11	139
Case sparse	—	—	San'Angelo	14	200	Tozzato	10	46
			Case del Desman	14	83	Case sparse	—	1.115
POZZI	$\frac{8}{6}$	1.337	Gaffarello	13	86			
Pozzi	7	359	Case sparse	—	985	PESÈGGIA	$\frac{14}{10}$	1.977
San Mauro	7	176				Pesèggia	11	318
Boscatto	7	89				Busatto	13	35
Molinovo	7	242				Miato	10	27
San Mauretto	7	248				Case sparse	—	1.597
Case sparse	—	223						

(a) Frazione speciale: valli e paludi.

Segue: TAV. 2 — Altitudine e popolazione residente dei comuni, delle frazioni geografiche e delle località abitate

COMUNI FRAZIONI GEOGRAFICHE LOCALITÀ ABITATE	Alti- tudine m	Popo- lazione residente	COMUNI FRAZIONI GEOGRAFICHE LOCALITÀ ABITATE	Alti- tudine m	Popo- lazione residente	COMUNI FRAZIONI GEOGRAFICHE LOCALITÀ ABITATE	Alti- tudine m	Popo- lazione residente
RIO SAN MARTINO	$\frac{19}{15}$	1.963	TÈGLIO VÈNETO	$\frac{14}{8}$	2.528	CA' SABBIONI	$\frac{4}{3}$	1.391
Rio San Martino	17	178	CINTELLO	$\frac{14}{11}$	675	Ca' Sabbioni	4	912
Cervesato	19	64	Cintello	11	356	Borgo Scassola	4	122
Gallese	17	35	Case sparse	—	319	Bruso Vecchio	4	30
Tabina	19	61				Perale	4	82
Case sparse	—	1.625				Termine Malcontenta	4	39
						Case sparse	—	206
SCORZÈ	$\frac{19}{12}$	3.681	TÈGLIO VÈNETO	$\frac{14}{8}$	1.853	CA' SOLARO	$\frac{5}{4}$	570
Scorzè *	15	537	Suzzolins (d)	13	57	Ca' Solaro	4	241
Borgo Venèzia	13	129	Tèglio Vèneto *	13	1.210	Case sparse	—	329
Canove	18	63	Piràmidi	13	40			
Case Michieletto	18	56	Case sparse	—	546	CAVALLINO	$\frac{3}{0}$	1.997
Colmello Levada	17	102				Cavallino	1	233
Crosarona	18	48	TORRE DI MOSTO	$\frac{6}{1}$	6.726	Boaria Ca' Bozzato	1	61
Mogno	15	125	Torre di Mosto *	3	1.259	Ca' Ballarin	1	22
Olmara	13	127	Boccafossa (e)	1	11	Ca' Bortoluzzi	1	38
Pizzolati	14	68	Confin	2	36	Ca' Bozzato	1	28
Vedovati	18	78	Rotta	2	58	Ghetto	1	64
Case sparse	—	2.348	Sant'Elena	1	49	Case sparse	—	1.551
			Xola	2	34			
			Case sparse	—	5.279	DESE	$\frac{4}{2}$	1.776
SPINEA	$\frac{8}{3}$	6.092	VENEZIA	$\frac{8}{0}$	316.891	Dese	2	834
CREA	$\frac{6}{3}$	880	Alberoni	$\frac{3}{0}$	655	Baracche	4	85
Crea	5	302	Alberoni	1	446	Bison	3	25
Case sparse	—	578	Faro Rocchetta	1	76	Boscolungo	3	22
			Istituto di Cure Climatiche	3	111	Bovaria Bellè	3	24
			Case sparse	—	22	Bovaria Bianchi	3	30
ROSSIGNAGO	$\frac{8}{5}$	449	ASSEGGIANO	$\frac{6}{4}$	2.260	Ca' Bianca	2	26
Rossignago	5	124	Asseggiano	6	1.108	Ca' Checchin	4	24
Case sparse	—	325	Canaretti	6	88	Cazzador	4	39
			Checchin	4	26	Garioni	2	85
SPINEA	$\frac{8}{3}$	4.763	Cime	4	50	Piàloi	3	29
Spinea - Orgnano *	5	1.977	Dosa	6	254	Case sparse	—	553
Batteria	6	142	Ferrarese	6	47	FUSINA	$\frac{1}{0}$	107
Casa Simonialto	4	227	Frassinelli	6	52	Fusina	1	66
Fornase	4	163	Giora	6	19	Case sparse	—	41
Fossa (a)	6	165	Manente	6	37			
Graspo d'Uva	5	236	Ortigoni	6	22	LIDO	$\frac{3}{0}$	13.296
Santa Maria	6	147	Sassi	6	107	Lido	1	11.989
Villa Bartoluzzi	5	104	Case sparse	—	450	Ca' Bianca	1	69
Case sparse	—	1.602				La Rotonda	1	76
			BURANO	$\frac{2}{0}$	7.397	Lazzaretto Vecchio	2	25
STRA	$\frac{11}{5}$	4.793	Burano	2	6.776	Sacca Sèssola	3	125
Paluello	8	289	Torcello	2	127	San Clemente	1	978
Case sparse	—	809	Case sparse	—	494	San Lazzaro	3	26
						Case sparse	—	8
STRA	$\frac{11}{6}$	3.695	CA' BRETELLE	$\frac{4}{3}$	921	LIO PICCOLO	$\frac{1}{0}$	465
San Pietro	8	1.122	Ca' Brentelle	4	691	Lio Piccolo	1	40
Strà * (b)	8	980	Battistella	3	38	Ca' Zòia	1	100
Casa De Lazara	10	34	Case sparse	—	192	Le Mèsole	1	38
Casa Ferrareso	8	65				Case sparse	—	287
Casa Giantin (c)	8	89				MALAMOCCO	$\frac{3}{0}$	1.297
Casa Zago	8	42				Malamocco	1	1.168
Case Moschini	10	137				Povèglia	2	42
Case sparse	—	1.226				Case sparse	—	87

(a) Nucleo diviso con il comune di Mirano. — (b) Centro diviso con i comuni di Fiesso d'Àrtico e di Vigonovo. — (c) Nucleo diviso con il comune di Vigonovo. — (d) Centro diviso con il comune di Cordovado (Udine). — (e) Nucleo speciale: chiesa.

Segue: TAV. 2 — Altitudine e popolazione residente dei comuni, delle frazioni geografiche e delle località abitate

COMUNI FRAZIONI GEOGRAFICHE LOCALITÀ ABITATE	Alti- tudine m	Popo- lazione residente	COMUNI FRAZIONI GEOGRAFICHE LOCALITÀ ABITATE	Alti- tudine m	Popo- lazione residente	COMUNI FRAZIONI GEOGRAFICHE LOCALITÀ ABITATE	Alti- tudine m	Popo- lazione residente
MALCONTENTA	<u>4</u> 2	915	PELLESTRINA	<u>5</u> 0	4.357	TREPORTI	<u>3</u> 0	1.778
Malcontenta (a)	4	671	Pellestrina	1	4.338	Treporti	1	209
Sostegno Nuovo	3	68	Ca' Roman	5	19	Ca' Berton	1	50
Volte Grandi	3	33	Case sparse	—	—	Ca' Chiusso	3	47
Case sparse	—	143				Ca' Facco	1	45
						Ca' Nardin	2	46
						Case Ballarin	1	35
						Ca' Tiepolo	1	60
						Ca' Valleri	1	43
						Ca' Zanella	1	62
						La Ricettoria	1	56
						Le Due Sorelle	1	68
						Case sparse	—	1.057
MESTRE	<u>6</u> 0	32.166	PUNTA SABBIONI	<u>3</u> 0	3.082	TRIVIGNANO	<u>8</u> 6	1.188
Brèndole	5	367	Punta Sabbioni	1	75	Trivignano	7	553
Mestre	4	73.435	Bovaria di Ca' Pasquali	1	29	Ca' Mateazzi	6	33
Paccagnella	6	434	Ca' Boaria	1	56	Case Loro	6	34
Prasecco	3	352	Ca' De Bartoli	1	37	Monetto	6	46
Villabona	5	160	Ca' Pasquali	1	33	Preè	8	38
Al Passo	3	497	Ca' Sàvio	1	45	Case sparse	—	484
Artuso	3	48	Ca' Vio	1	132			
Barbugli	3	30	Ca' Vio Comune (c)	2	19			
Bellato	5	79	Ca' Vio Scuola	1	32			
Bianchini	3	49	Il Bivio	3	99			
Ca' Da Lio	3	27	Sette Casoni	2	74			
Calzavara	3	33	Case sparse	—	2.451			
Ca' Malamocco	4	30						
Case Brèndole	4	70	SAN PIETRO IN VOLTA	<u>1</u> 0	1.892	VENEZIA	<u>2</u> 0	174.969
Casello	4	39	San Pietro in Volta	1	1.856	Venezia *	1	174.632
Case Scaramuzza	6	53	Santa Maria del Mare	1	36	La Certosa	1	45
Casette	3	60	Case sparse	—	—	La Gràzia	1	23
Casette Nuove	4	151				San Michele	1	50
Cavernaghi	3	53				San Sèrvolo	1	151
Cecchinato	3	38				Case sparse	—	68
Colombara	4	140						
Draghi	5	95	SANT'ERASMO	<u>2</u> 0	1.238	ZELARINO	<u>6</u> 4	2.048
Faggian	4	73	Sant'Erasmus	2	79	Selvanese	4	333
Fontana	3	47	Ca' Bubbaco	1	43	Zelarino	4	820
Forte Carpenedo	4	68	Ca' Gròggia	1	48	Ferrovia	6	63
Franceschin	3	50	Ca' la Vela	2	62	Niero	6	31
Gamba	4	48	Case Castagna	2	40	Scaramuzza	6	52
Gambetta	4	34	Case Scarpa	1	14	Villa Biasiotti	6	59
Glotto	4	24	San Francesco del Deserto (d)	2	14	Case sparse	—	690
Grapputo	4	30	Torre Massimiliano	1	37			
Làzzaro	3	42	Vignole	1	50			
Luccon	4	94	Vignole Idroscalo	1	116			
Màuro	4	28	Case sparse	—	735			
Mognato	4	84						
Morando	4	36	SUPERFICIE LAGUNARE ACQUI- TRINOSA NORD (e)	<u>2</u> 0	—	VIGONOVO	<u>15</u> 5	5.884
Padovani	2	22	SUPERFICIE LAGUNARE ACQUI- TRINOSA SUD (e)	<u>0</u> 0	—	SARNAZZA SINISTRA	<u>8</u> 6	442
Pagai	4	38	TARÙ	<u>8</u> 6	1.364	Stra (Riviera Naviglio) (f)	8	252
Pennello	5	99	Capitello	7	53	Casa Righetto	8	49
Pescatore	4	94	Tarù	7	460	Case sparse	—	141
Ravenna	5	69	Bonduan	6	41			
Rossetto	4	29	Forte Gatta	6	19	TOMBELLE	<u>10</u> 7	694
San Giuliano (b)	1	8	Maguolo	6	37	Tombelle (g)	8	203
Sardi	4	52	Mognato	8	23	Case sparse	—	491
Strada Sassi	4	56	Rubbi	7	85			
Vivian	3	49	Case sparse	—	646	VIGONOVO	<u>15</u> 5	4.748
Case sparse	—	4.752				Vigonovo *	8	737
			TESSERA	<u>3</u> 1	1.471	Casa Galenda	8	86
MORANZANI	<u>3</u> 2	205	Tessera	1	486	Casa Giantin (h)	8	127
Moranzani	3	62	Ca' Rosina	2	35	Casa Penazzato	8	41
Case sparse	—	143	De Rossi	2	34	Galta	8	44
			Lazzaretto	2	53	Villa Sagredo	8	45
			Euzza	3	54	Case sparse	—	3.668
MURANO	<u>2</u> 0	7.595	Serafin	2	114			
Murano	2	7.576	Trùccolo	2	28			
Case sparse	—	19	Vivian	2	33			
			Case sparse	—	634			
NOGHERA	<u>3</u> 1	491						
Noghera	2	53						
Greguol	2	23						
Idrovora	2	36						
Marcello	2	42						
Montiron	3	29						
Case sparse	—	308						

(a) Centro diviso con il comune di Mira. — (b) Nucleo speciale: colonia climatica. — (c) Nucleo speciale: delegazione comunale. — (d) Nucleo speciale: convento. — (e) Frazione speciale: laguna. — (f) Centro diviso con il Comune omonimo. — (g) Centro diviso con il comune di Saonara (Padova). — (h) Nucleo diviso con il comune di Stra.

TAV. 3 — Popolazione residente, per sesso e stato civile

N. d'or- dine	C O M U N	M A S C H I				F E M M I N E				T O T A L E			
		celibi		coniugati] (b)	vedovi] (c)	n ubili		coniugate (b)	vedove] (c)	celibi e nubili		coniugati (b)	vedovi (c)
		TOTALE	in età matrimo- niabile (a)			TOTALE	in età matrimo- niabile (a)			TOTALE	in età matrimo- niabile (a)		
1	Annone Veneto	1.531	766	847	66	1.222	568	855	155	2.753	1.334	1.702	221
2	Campagna Lùpia	1.485	643	976	52	1.284	563	968	172	2.769	1.206	1.944	224
3	Campolongo Maggiore	2.658	1.186	1.532	108	2.161	924	1.537	304	4.819	2.110	3.069	412
4	Camponogara	2.132	1.020	1.448	116	1.767	839	1.446	281	3.899	1.859	2.894	397
5	Càorle	4.310	1.520	2.399	132	3.682	1.349	2.399	350	7.992	2.869	4.789	482
6	Cavàrzere	8.552	3.403	5.567	311	7.801	3.520	5.802	948	16.353	6.923	11.169	1.259
7	Ceggia	1.688	782	995	57	1.441	709	1.003	168	3.129	1.491	1.998	225
8	Chioggia	14.373	5.686	9.494	647	13.341	6.032	9.544	2.129	27.714	11.718	19.038	2.776
9	Cinto Caomaggiore	982	456	619	53	864	422	645	147	1.846	878	1.264	200
10	Cona	2.236	837	1.305	80	2.175	909	1.324	230	4.411	1.746	2.629	310
11	Concòrdia Sagitària	2.528	1.002	1.648	92	2.158	937	1.654	218	4.686	1.939	3.302	310
12	Dolo	3.058	1.410	2.155	175	2.891	1.459	2.202	526	5.949	2.869	4.357	701
13	Eraclea	4.181	1.656	2.351	137	3.493	1.463	2.368	309	7.674	3.119	4.719	446
14	Fiesso d'Àrtico	1.085	496	799	54	997	504	797	151	2.082	1.000	1.596	205
15	Fossalta di Piave	1.143	578	757	48	1.042	540	770	178	2.185	1.118	1.527	226
16	Fossalta di Portogruaro	1.774	736	1.179	81	1.533	694	1.184	187	3.357	1.430	2.363	268
17	Fossò	1.262	569	809	55	1.137	532	823	172	2.399	1.101	1.632	227
18	Gruaro	881	430	652	46	761	350	657	120	1.642	780	1.309	166
19	Ièsolo	4.524	1.865	2.764	143	4.018	1.844	2.761	413	8.542	3.709	5.525	556
20	Marcon	1.316	517	825	55	1.156	452	824	139	2.472	969	1.649	194
21	Martellago	2.566	1.179	1.443	117	2.144	969	1.443	298	4.710	2.148	2.886	415
22	Mèolo	1.731	723	1.022	74	1.451	614	1.031	199	3.182	1.337	2.053	273
23	Mira	7.377	3.412	5.187	326	6.666	3.221	5.216	944	14.043	6.633	10.403	1.270
24	Mirano	5.412	2.491	3.344	210	4.861	2.523	3.362	683	10.273	5.014	6.706	893
25	Musile di Piave	2.549	1.222	1.499	110	2.169	1.050	1.525	283	4.718	2.272	3.024	393
26	Noale	2.674	1.245	1.464	126	2.606	1.310	1.454	311	5.280	2.555	2.918	437
27	Noventa di Piave	1.995	983	1.112	87	1.752	865	1.127	257	3.747	1.848	2.239	344
28	Pianiga	1.923	920	1.206	108	1.746	870	1.206	222	3.669	1.790	2.412	330
29	Portogruaro	6.580	2.983	4.159	262	5.922	2.946	4.241	781	12.502	5.929	8.400	1.043
30	Pramaggiore	1.296	563	742	50	1.024	424	762	133	2.320	987	1.504	183
31	Quarto d'Altino	1.267	495	827	56	1.014	389	834	122	2.281	884	1.661	178
32	Salzano	1.996	983	1.148	79	1.713	828	1.147	230	3.709	1.811	2.295	309
33	San Donà di Piave	7.783	3.626	4.534	347	7.372	3.709	4.575	925	15.155	7.335	9.109	1.272
34	San Michele al Tagliamento	3.881	1.723	2.429	151	3.252	1.446	2.458	409	7.133	3.169	4.887	560
35	Santa Maria di Sala	2.725	1.262	1.538	126	2.357	1.175	1.542	295	5.082	2.437	3.080	421
36	Santo Stino di Livenza	4.012	1.668	2.341	142	3.433	1.465	2.361	429	7.445	3.133	4.702	571
37	Scorzè	3.325	1.565	1.736	139	2.875	1.406	1.741	347	6.200	2.971	3.477	486
38	Spinea	1.771	801	1.191	73	1.623	776	1.201	233	3.394	1.577	2.392	306
39	Stra	1.317	614	980	88	1.215	586	991	202	2.532	1.200	1.971	290
40	Tèglio Veneto	712	312	542	43	534	254	569	128	1.246	566	1.111	171
41	Torre di Mosto	2.264	909	1.160	68	1.891	844	1.163	180	4.155	1.753	2.323	248
42	Venèzia	82.759	40.706	65.283	3.820	82.561	47.579	65.448	17.020	165.320	88.285	130.731	20.840
43	Vigonovo	1.806	789	1.119	82	1.548	707	1.124	205	3.354	1.496	2.243	287
	Provincia	211.420	96.732	145.127	9.192	196.703	100.566	145.875	32.133	408.123	197.298	291.002	41.325

(a) Maschi in età da 16 anni in poi; femmine in età da 14 anni in poi. — (b) Compresi i separati legalmente. — (c) Compresi i divorziati.

TAV. 4 — Popolazione residente,

N. d'or- dine	C O M U N I	M A S C H I											
		fino a 6 anni	da 6 a 10	da 10 a 14	da 14 a 18	da 18 a 21	da 21 a 25	da 25 a 35	da 35 a 45	da 45 a 55	da 55 a 60	da 60 a 65	da 65 in poi
1	Annone Veneto	278	185	208	197	171	216	366	256	243	93	84	147
2	Campagna Lùpia	330	202	194	226	141	211	353	344	231	76	76	129
3	Campolongo Maggiore	567	350	382	356	251	327	622	520	363	152	125	283
4	Camponogara	432	266	282	270	197	271	574	526	373	144	102	259
5	Càorle	1.116	632	714	657	466	552	826	811	581	158	113	215
6	Cavàrzere	2.025	1.172	1.275	1.373	858	1.038	2.036	1.781	1.326	433	349	734
7	Cèggia	316	218	250	266	174	218	384	346	271	77	82	138
8	Chioggia	3.326	2.086	2.262	1.983	1.321	1.644	3.318	3.052	2.436	855	722	1.499
9	Cinto Caomaggiore	177	107	152	165	95	124	212	221	170	63	45	123
10	Cona	544	324	367	346	239	256	398	493	321	81	87	165
11	Concòrdia Sagitària	584	312	436	369	250	306	603	576	384	129	95	224
12	Dolo	633	390	463	376	279	367	749	770	605	226	143	387
13	Eraclea	1.059	543	633	617	468	570	928	752	523	197	130	249
14	Fiesso d'Àrtico	237	120	167	120	106	152	289	252	208	82	61	144
15	Fossalta di Piave	203	139	151	150	104	146	314	270	198	76	65	132
16	Fossalta di Portogruaro	434	232	261	236	177	206	462	428	253	90	74	181
17	Fossò	291	141	179	163	113	164	308	299	187	73	61	147
18	Gruaro	173	95	129	123	92	116	241	207	156	63	66	118
19	Ièsolo	1.094	579	671	640	443	632	1.156	955	626	193	145	297
20	Marcon	301	187	210	192	126	163	313	295	208	64	40	97
21	Martellago	528	313	378	376	237	333	604	540	367	137	102	211
22	Mèolo	352	244	295	235	158	193	373	393	256	100	68	160
23	Mira	1.473	930	1.041	934	757	1.015	1.901	1.804	1.315	472	395	773
24	Mirano	1.070	688	807	730	472	710	1.302	1.211	930	320	251	475
25	Musile di Piave	512	305	340	364	286	395	590	529	369	147	114	207
26	Noale	506	347	391	369	235	340	554	574	434	140	109	265
27	Noventa di Piave	374	223	296	255	200	316	477	371	276	117	100	189
28	Pianiga	333	246	275	283	180	271	453	412	316	129	93	243
29	Portogruaro	1.452	778	920	924	685	889	1.625	1.464	1.044	333	301	586
30	Pramaggiore	245	153	212	216	135	155	260	271	204	59	45	133
31	Quarto d'Altino	317	167	190	186	136	179	321	253	192	65	57	87
32	Salzano	360	229	274	290	197	281	482	408	317	109	83	193
33	San Donà di Piave	1.561	991	1.112	1.029	775	1.075	1.872	1.626	1.137	451	394	641
34	San Michele al Tagliamento	853	429	574	599	434	506	925	882	623	191	138	307
35	Santa Maria di Sala	548	338	411	351	266	338	578	598	437	144	132	248
36	Santo Stino di Livenza	887	539	626	584	429	525	889	802	536	199	166	313
37	Scorzè	695	416	428	453	325	450	697	639	499	175	148	275
38	Spinea	355	229	275	219	174	213	435	479	331	103	74	148
39	Stra	258	177	171	183	119	139	375	357	271	74	58	203
40	Tèglio Veneto	155	90	106	87	71	75	195	183	132	56	42	105
41	Torre di Mosto	498	334	358	316	233	317	432	404	290	94	64	152
42	Venèzia	15.495	10.510	11.145	9.772	7.252	10.355	24.140	23.425	17.983	7.037	5.718	9.030
43	Vigonovo	405	242	261	233	154	219	386	425	287	97	75	223
	Provincia	43.352	27.248	30.272	27.843	19.981	26.993	54.318	51.204	38.209	14.084	11.395	20.835

per sesso e classi di età

TOTALE	F E M M I N E												TOTALE	TOTALE POPOLAZIONE RESIDENTE	N. d'or- dine
	fino a 6 anni	da 6 a 10	da 10 a 14	da 14 a 18	da 18 a 21	da 21 a 25	da 25 a 35	da 35 a 45	da 45 a 55	da 55 a 60	da 60 a 65	da 65 in poi			
2.444	300	172	182	148	125	155	286	260	267	108	81	148	2.232	4.676	1
2.513	323	190	208	178	140	170	347	321	231	94	78	144	2.424	4.937	2
4.298	583	309	345	281	169	285	545	466	401	171	134	313	4.002	8.300	3
3.696	413	257	258	241	185	247	531	463	371	119	148	261	3.494	7.190	4
6.841	1.034	567	732	599	380	464	771	796	545	160	122	252	6.422	13.263	5
14.430	1.943	1.095	1.244	1.264	889	998	1.986	1.875	1.333	464	412	848	14.351	28.781	6
2.740	314	181	237	236	135	194	389	337	265	112	78	134	2.612	5.352	7
24.514	3.134	2.058	2.117	1.904	1.307	1.595	3.440	3.173	2.509	1.007	877	1.893	25.014	49.528	8
1.654	173	120	140	116	98	102	230	211	178	70	69	140	1.656	3.310	9
3.621	577	336	353	360	208	224	490	458	321	96	99	207	3.729	7.350	10
4.268	541	290	390	354	227	291	568	526	382	113	109	239	4.030	8.298	11
5.388	596	394	442	357	262	357	806	833	620	241	207	504	5.619	11.007	12
6.660	945	495	590	560	394	495	923	695	516	185	138	234	6.170	12.830	13
1.938	200	123	170	149	106	144	291	261	230	67	69	135	1.945	3.883	14
1.948	187	153	162	128	92	136	316	252	236	81	91	157	1.990	3.938	15
3.034	418	204	267	225	157	209	427	427	238	110	101	171	2.954	5.988	16
2.126	282	145	178	142	124	161	304	268	206	83	71	168	2.132	4.258	17
1.579	185	91	135	108	70	99	209	210	177	82	83	109	1.538	3.117	18
7.431	986	548	640	646	444	601	1.073	903	624	224	176	327	7.192	14.623	19
2.196	293	198	213	165	120	145	300	275	183	54	55	118	2.119	4.315	20
4.126	532	308	335	310	186	278	577	491	391	145	117	215	3.885	8.011	21
2.827	335	227	275	187	128	185	359	368	245	103	96	173	2.681	5.508	22
12.890	1.473	888	1.084	965	673	913	1.957	1.748	1.296	489	455	885	12.826	25.716	23
8.966	947	653	738	671	486	651	1.286	1.241	984	341	304	604	8.906	17.872	24
4.158	480	282	357	337	232	310	609	477	400	158	112	223	3.977	8.135	25
4.264	541	348	407	338	236	331	553	564	463	143	133	314	4.371	8.635	26
3.194	367	231	289	238	171	213	454	387	321	136	117	212	3.136	6.330	27
3.237	375	220	281	271	196	207	435	403	315	135	96	240	3.174	6.411	28
11.001	1.235	808	933	848	599	860	1.570	1.457	1.092	423	355	759	10.944	21.945	29
2.088	259	158	183	139	98	125	256	252	182	86	61	120	1.919	4.007	30
2.150	292	165	168	146	107	172	261	258	201	61	53	86	1.970	4.120	31
3.223	301	220	274	236	181	240	389	392	328	127	89	223	3.090	6.313	32
12.664	1.588	976	1.099	1.028	773	950	1.963	1.598	1.263	499	398	737	12.872	25.536	33
6.461	765	467	574	513	343	469	796	855	612	221	176	328	6.119	12.580	34
4.389	507	304	371	365	231	314	577	542	401	166	142	274	4.194	8.583	35
6.495	907	531	530	483	363	458	870	760	543	230	186	362	6.223	12.718	36
5.200	638	385	446	448	314	342	646	594	511	196	143	300	4.963	10.163	37
3.035	369	220	258	246	159	239	450	410	317	107	97	185	3.057	6.092	38
2.385	291	177	161	169	126	172	346	341	263	83	79	200	2.408	4.793	39
1.297	136	62	82	77	48	76	189	174	150	70	52	115	1.231	2.528	40
3.492	439	279	329	302	205	252	430	388	271	98	77	164	3.234	6.726	41
151.862	14.430	9.907	10.036	10.050	7.428	10.551	25.887	24.827	20.353	8.787	7.145	15.019	165.029	316.891	42
3.007	363	215	263	217	148	192	431	363	273	95	80	237	2.877	5.884	43
365.739	41.096	25.957	29.085	26.745	19.063	25.572	55.522	51.900	41.008	16.545	13.741	28.477	374.711	740.450	

TAV. 5 — Popolazione residente in età da 6 anni in poi,

N. d'or- dine	C O M U N I	A N A L F A B E T I				F O R N I T I							
		T O T A L E		I N E T À D I O B B L I G O S C O L A S T I C O (da 6 a 14 anni)		P R I V I D I T I T O L O D I S T U D I O		d i s c u o l a e l e m e n t a r e		d i s c u o l a m e d i a i n f e r i o r e		c l a s s i c a e s c i e n t i f i c a	
		MF	M	MF	M	MF	M	MF	M	MF	M	MF	M
1	Annone Veneto	415	174	24	11	676	343	2.872	1.571	87	55	7	6
2	Campagna Lùpia	495	192	18	13	1.033	511	2.663	1.418	60	46	10	7
3	Campolongo Maggiore	903	342	37	22	1.764	903	4.333	2.381	101	73	8	8
4	Camponogara	804	359	26	12	1.530	753	3.836	2.033	118	82	12	12
5	Càorle	2.090	897	142	68	3.411	1.734	5.369	2.923	129	92	20	20
6	Cavàrzere	4.502	1.416	279	116	6.091	2.975	13.501	7.512	419	310	57	52
7	Ceggia	521	229	15	8	862	427	3.133	1.627	148	111	8	8
8	Chioggia	8.381	3.811	479	251	12.983	6.236	19.716	9.836	1.300	863	129	116
9	Cinto, Caomaggiore	240	69	6	2	564	259	2.073	1.093	46	34	9	9
10	Cona	1.188	454	90	38	1.652	764	3.205	1.757	109	62	12	12
11	Concòrdia Sagitària	763	268	43	13	1.747	854	4.532	2.469	80	58	14	14
12	Dolo	921	448	30	13	2.292	1.065	5.851	2.799	493	310	45	33
13	Eraclea	1.428	588	115	60	2.992	1.466	6.242	3.436	95	72	18	16
14	Fiesso d'Àrtico	334	153	22	13	633	290	2.332	1.168	92	58	10	9
15	Fossalta di Piave	242	73	12	5	665	348	2.530	1.245	69	52	9	8
16	Fossalta di Portogruaro	483	167	33	21	824	414	3.614	1.886	122	82	7	7
17	Fossò	406	198	22	11	765	361	2.422	1.216	65	43	7	6
18	Gruaro	221	76	3	3	359	176	2.080	1.082	64	47	11	11
19	Ièsolo	1.585	592	74	36	4.319	2.122	6.281	3.388	210	142	34	29
20	Marcon	276	132	12	9	669	332	2.714	1.384	37	33	7	7
21	Martellago	639	318	26	13	1.691	813	4.478	2.356	104	82	13	12
22	Mèolo	402	140	9	5	922	453	3.388	1.805	66	50	3	3
23	Mira	2.413	1.183	98	60	4.498	2.151	14.923	7.472	652	438	61	53
24	Mirano	1.104	524	74	41	2.813	1.316	11.282	5.666	403	258	39	30
25	Musile di Piave	788	347	31	10	1.554	712	4.589	2.449	132	93	24	20
26	Noale	397	158	26	10	1.266	569	5.571	2.791	223	158	23	20
27	Noventa di Piave	440	182	24	14	1.066	504	3.860	1.984	132	92	25	23
28	Pianiga	459	231	28	20	1.004	485	4.081	2.070	106	83	14	13
29	Portogruaro	1.718	604	61	30	3.989	1.854	11.977	6.086	972	657	123	110
30	Pramaggiore	327	127	19	10	705	354	2.378	1.303	54	40	4	4
31	Quarto d'Altino	496	236	15	6	870	422	2.064	1.121	56	37	8	7
32	Salzano	481	240	25	14	1.003	458	3.976	2.094	56	44	6	5
33	San Donà di Piave	1.856	714	103	58	4.550	2.126	14.475	7.330	975	614	116	89
34	San Michele al Tagliamento	1.252	434	94	46	2.258	1.038	7.180	3.952	145	102	22	19
35	Santa Maria di Sala	381	198	17	9	1.472	753	5.512	2.774	88	64	27	26
36	Santo Stino di Livenza	1.411	554	113	54	2.528	1.252	6.567	3.511	283	210	29	28
37	Scorzè	493	242	25	14	1.481	743	6.654	3.373	119	92	20	18
38	Spinea	331	163	23	13	976	443	3.817	1.917	182	118	23	18
39	Stra	330	149	18	9	811	408	2.900	1.444	116	75	19	15
40	Tèglio Veneto	126	34	1	1	445	234	1.554	801	53	38	14	12
41	Torre di Mosto	743	313	37	19	1.779	896	3.158	1.718	51	33	13	11
42	Venezia	14.344	5.606	1.108	539	42.748	18.430	177.898	82.179	32.144	17.975	3.795	2.748
43	Vigonovo	594	311	26	12	1.280	653	3.125	1.558	75	54	8	7
	Provincia	57.723	23.646	3.483	1.732	127.540	59.400	404.706	199.978	41.031	24.032	4.863	3.681

per sesso: analfabeti; alfabeti, secondo il titolo di studio

A L F A B E T I

DI TITOLO DI STUDIO

di scuola media superiore										TOTALE		IN ETÀ DI OBBLIGO SCOLASTICO (da 6 a 14 anni)		TOTALE POPOLAZIONE RESIDENTE IN ETÀ DA 6 ANNI IN POI		N. d'ordine	
di scuola media superiore				di università		TOTALE		IN ETÀ DI OBBLIGO SCOLASTICO (da 6 a 14 anni)		TOTALE POPOLAZIONE RESIDENTE IN ETÀ DA 6 ANNI IN POI		N. d'ordine					
magistrale		tecnica, professionale e artistica		altri e non specificati		Totale		di università		TOTALE			IN ETÀ DI OBBLIGO SCOLASTICO (da 6 a 14 anni)		TOTALE POPOLAZIONE RESIDENTE IN ETÀ DA 6 ANNI IN POI		N. d'ordine
MF	M	MF	M	MF	M	MF	M	MF	M	MF	M		MF	M	MF	M	
23	2	11	8	—	—	41	16	7	7	3.683	1.992	723	382	4.098	2.166	1	
15	2	6	6	—	—	31	15	2	1	3.789	1.991	776	383	4.284	2.183	2	
17	5	18	14	—	—	43	27	6	5	6.247	3.389	1.349	710	7.150	3.731	3	
23	5	14	13	—	—	49	30	8	7	5.541	2.905	1.037	536	6.345	3.264	4	
35	7	36	32	—	—	91	50	23	20	9.023	4.828	2.503	1.278	11.113	5.725	5	
124	33	68	62	2	1	251	148	49	44	20.311	10.989	4.507	2.331	24.813	12.405	6	
29	4	13	11	—	—	50	23	8	7	4.201	2.195	871	460	4.722	2.424	7	
268	68	169	150	—	—	566	334	122	108	34.687	17.377	8.044	4.097	43.068	21.188	8	
14	4	12	7	—	—	35	20	2	2	2.720	1.408	522	257	2.960	1.477	9	
36	3	12	11	—	—	60	26	15	14	5.041	2.623	1.290	653	6.229	3.077	10	
18	3	11	11	—	—	43	28	8	7	6.410	3.416	1.385	735	7.173	3.684	11	
61	9	58	48	—	—	164	85	57	48	8.857	4.307	1.659	840	9.778	4.755	12	
29	6	20	18	—	—	67	40	11	8	9.407	5.022	2.146	1.116	10.835	5.610	13	
19	2	9	8	1	1	39	20	16	12	3.112	1.548	558	274	3.446	1.701	14	
14	2	8	7	—	—	31	17	11	10	3.306	1.672	593	285	3.548	1.745	15	
39	1	30	27	—	—	76	35	17	16	4.653	2.433	931	472	5.136	2.600	16	
12	5	4	3	—	—	23	14	4	3	3.279	1.637	621	309	3.685	1.835	17	
14	6	5	4	—	—	30	21	5	4	2.538	1.330	447	221	2.759	1.406	18	
58	13	34	29	—	—	126	71	22	22	10.958	5.745	2.364	1.214	12.543	6.337	19	
10	2	6	3	—	—	23	12	2	2	3.445	1.763	796	388	3.721	1.895	20	
11	4	7	5	—	—	31	21	8	8	6.312	3.280	1.308	678	6.951	3.598	21	
19	6	10	8	—	—	32	17	11	10	4.419	2.335	1.032	534	4.821	2.475	22	
88	9	84	69	—	—	233	131	51	42	20.357	10.234	3.895	1.961	22.770	11.417	23	
107	14	55	46	—	—	201	90	52	42	14.751	7.372	2.812	1.454	15.855	7.896	24	
28	4	18	12	—	—	70	36	10	9	6.355	3.299	1.253	635	7.143	3.646	25	
53	12	29	25	—	—	105	57	26	25	7.191	3.600	1.467	728	7.588	3.758	26	
31	3	18	17	—	—	74	43	17	15	5.140	2.638	1.015	505	5.589	2.820	27	
17	2	15	13	—	—	46	28	7	7	5.244	2.673	994	501	5.703	2.904	28	
214	17	155	122	—	—	492	249	110	99	17.540	8.945	3.378	1.668	19.258	9.549	29	
19	2	10	7	—	—	33	13	6	6	3.176	1.716	687	355	3.503	1.843	30	
9	2	3	3	—	—	20	12	5	5	3.015	1.597	675	351	3.511	1.833	31	
18	4	13	10	—	—	37	19	9	8	5.081	2.623	972	489	5.562	2.863	32	
162	16	151	125	—	—	429	230	102	89	20.531	10.389	4.075	2.045	22.387	11.103	33	
46	10	41	36	—	—	109	65	18	17	9.710	5.174	1.950	957	10.962	5.608	34	
20	3	15	12	—	—	62	41	13	11	7.147	3.643	1.407	740	7.528	3.841	35	
67	18	24	21	—	—	120	67	15	14	9.513	5.054	2.113	1.111	10.924	5.608	36	
24	5	18	13	—	—	62	36	21	19	8.337	4.263	1.650	830	8.830	4.505	37	
17	4	13	10	—	—	53	32	9	7	5.037	2.517	959	491	5.368	2.630	38	
30	8	27	20	—	—	76	43	11	8	3.914	1.978	668	339	4.244	2.127	39	
22	3	14	14	—	—	50	29	9	6	2.111	1.108	339	195	2.237	1.142	40	
24	4	10	9	—	—	47	24	11	10	5.046	2.681	1.263	673	5.789	2.994	41	
5.149	765	6.103	4.818	27	14	15.074	8.345	4.749	3.832	272.613	130.761	41.090	21.116	286.957	136.367	42	
15	4	11	10	—	—	34	21	8	5	4.522	2.291	955	491	5.116	2.602	43	
7.048	1.101	7.388	5.892	30	16	19.329	10.690	5.873	4.641	598.279	298.741	109.079	55.788	656.002	322.387		

TAV. 6 — Popolazione residente in età da 10 anni in poi, per sesso: attiva, secondo

N. d'or- dine	C O M U N I	P O P O L A Z I O N E											
		Agricoltura, caccia e pesca		Industrie estrattive e manifatturiere		Costruzioni e impianti		Energia elettrica gas e acqua		Trasporti e comunicazioni		Commercio e servizi vari	
		MF	M	MF	M	MF	M	MF	M	MF	M	MF	M
1	Annone Veneto	1.512	1.092	262	184	225	225	2	2	16	14	161	114
2	Campagna Lùpia	1.239	1.045	232	174	314	313	2	2	17	15	125	84
3	Campolongo Maggiore	1.648	1.538	515	471	323	323	3	3	38	29	290	244
4	Camponogara	1.590	1.383	532	438	355	355	2	2	44	40	181	136
5	Càorle	5.221	3.539	218	153	165	165	1	1	28	22	369	222
6	Cavàrzere	6.960	4.162	2.060	1.702	1.233	1.230	10	10	287	278	789	550
7	Ceggia	1.285	933	572	498	68	68	1	1	103	99	141	84
8	Chioggia	8.990	7.855	2.138	1.453	1.208	1.204	93	90	1.109	1.094	2.114	1.617
9	Cinto Caomaggiore	958	698	114	97	198	198	1	1	13	11	126	66
10	Cona	2.514	1.497	197	165	101	101	2	2	22	22	161	115
11	Concordia Sagittaria	2.182	1.619	353	205	567	566	2	2	37	35	157	105
12	Dolo	958	917	1.109	951	477	474	38	37	145	135	534	392
13	Eraclea	4.545	3.541	246	181	210	209	1	1	38	35	224	165
14	Fiesso d'Artico	290	282	890	634	172	172	2	2	19	17	122	76
15	Fossalta di Piave	484	480	235	156	367	367	7	7	74	73	199	120
16	Fossalta di Portogruaro	1.735	1.197	360	242	345	344	2	2	39	37	146	72
17	Fossò	624	622	611	416	188	188	2	2	24	22	132	105
18	Gruaro	910	593	336	209	179	179	2	2	25	21	54	30
19	Ièsolo	4.616	3.264	438	354	578	578	6	6	78	69	499	347
20	Marcon	1.095	781	408	329	180	180	—	—	34	32	59	43
21	Martellago	973	899	797	752	372	370	5	5	96	94	217	154
22	Mèolo	1.293	911	395	326	349	349	1	1	47	45	139	88
23	Mira	2.432	2.068	4.234	3.295	1.135	1.134	54	53	324	305	936	597
24	Mirano	2.416	2.023	2.197	1.818	782	781	32	31	218	204	648	446
25	Musile di Piave	2.735	1.824	483	374	335	335	4	4	54	49	191	126
26	Noale	1.419	1.318	815	628	256	256	3	3	85	80	331	222
27	Noventa di Piave	1.059	892	535	357	358	354	7	7	181	179	233	157
28	Pianiga	1.243	1.079	652	551	209	209	3	3	90	85	165	121
29	Portogruaro	4.665	3.582	1.298	962	905	899	29	29	316	296	1.001	620
30	Pramaggiore	1.201	1.027	163	125	165	163	1	1	15	13	83	58
31	Quarto d'Altino	1.428	964	173	146	133	133	6	6	24	23	83	53
32	Salzano	998	821	879	601	437	435	11	11	40	35	186	122
33	San Donà di Piave	4.717	3.633	2.441	1.717	1.140	1.136	26	26	312	292	1.189	780
34	San Michele al Tagliamento	3.376	2.827	631	497	543	542	3	3	59	55	233	169
35	Santa Maria di Sala	1.981	1.881	542	486	281	281	9	9	39	37	174	138
36	Santo Stino di Livenza	3.603	2.607	497	370	498	497	7	7	104	98	406	244
37	Scorzè	2.183	1.918	800	627	431	431	11	11	60	57	283	175
38	Spinea	564	511	911	747	226	225	10	10	157	154	189	106
39	Stra	451	425	1.032	724	133	131	13	13	54	51	265	188
40	Tèglio Veneto	735	502	156	113	165	165	—	—	19	17	85	46
41	Torre di Mosto	2.474	1.668	213	176	188	188	—	—	28	25	136	81
42	Venezia	8.663	7.216	35.452	27.641	6.939	6.852	1.433	1.246	13.338	12.376	25.390	16.516
43	Vigonovo	846	800	1.213	840	106	106	1	1	27	24	193	127
	Provincia	100.811	78.434	68.335	52.885	23.539	23.411	1.848	1.655	17.877	16.694	39.389	26.021

il ramo di attività economica; non attiva, secondo alcuni gruppi di condizioni non professionali

A T T I V A						POPOLAZIONE NON ATTIVA								TOTALE		N. d'or- dine
Credito e assicurazione		Pubblica amministrazione		TOTALE		In attesa di prima occupazione		attendente alle cure domestiche	altra		TOTALE		POPOLAZIONE RESIDENTE IN ETÀ DA 10 ANNI IN POI			
MF	M	MF	M	MF	M	MF	M	F	MF	M	MF	M	MF	M		
8	6	71	36	2.257	1.673	127	59	961	396	240	1.484	308	3.741	1.981	1	
3	3	54	31	1.986	1.667	124	83	1.366	416	231	1.906	314	3.892	1.981	2	
3	3	91	48	2.911	2.659	182	154	2.463	935	568	3.580	722	6.491	3.381	3	
7	7	111	58	2.822	2.419	187	132	2.060	753	447	3.000	579	5.822	2.998	4	
5	5	153	107	6.160	4.214	342	228	2.310	1.102	651	3.754	879	9.914	5.093	5	
29	24	455	274	11.823	8.230	1.254	1.107	6.549	2.920	1.896	10.723	3.003	22.546	11.233	6	
6	6	58	27	2.234	1.716	145	120	1.345	599	370	2.089	490	4.323	2.206	7	
83	76	1.162	763	16.897	14.152	1.670	1.522	15.157	5.200	3.428	22.027	4.950	38.924	19.102	8	
1	1	29	17	1.440	1.089	103	80	863	327	201	1.293	281	2.733	1.370	9	
5	5	78	43	3.030	1.950	354	274	1.265	870	529	2.489	803	5.569	2.753	10	
2	2	69	40	3.369	2.574	470	263	1.932	800	535	3.202	798	6.571	3.372	11	
51	46	376	196	3.688	3.148	466	326	3.372	1.468	891	5.306	1.217	8.994	4.365	12	
2	2	90	58	5.356	4.192	249	202	3.091	1.101	673	4.441	875	9.797	5.067	13	
5	4	57	39	1.557	1.226	154	62	1.043	449	293	1.646	355	3.203	1.581	14	
2	2	43	26	1.411	1.231	145	113	1.326	374	262	1.845	375	3.256	1.606	15	
4	3	89	37	2.720	1.934	189	96	1.256	535	338	1.980	434	4.700	2.368	16	
3	3	73	43	1.657	1.401	75	70	1.301	366	223	1.742	293	3.399	1.694	17	
1	1	45	33	1.552	1.068	61	35	639	321	208	1.021	243	2.573	1.311	18	
12	12	310	166	6.537	4.796	275	213	3.345	1.259	749	4.879	962	11.416	5.758	19	
—	—	49	33	1.825	1.398	173	82	991	347	228	1.511	310	3.336	1.708	20	
3	3	82	52	2.545	2.320	485	406	2.523	777	550	3.785	956	6.330	3.285	21	
3	3	67	46	2.294	1.769	146	52	1.238	672	410	2.056	462	4.350	2.231	22	
25	23	535	371	9.675	7.846	1.282	911	7.509	2.436	1.680	11.227	2.591	20.902	10.437	23	
44	39	402	197	6.739	5.539	685	529	5.262	1.828	1.140	7.775	1.669	14.514	7.208	24	
4	4	109	68	3.915	2.784	157	109	1.778	706	448	2.641	557	6.556	3.341	25	
21	19	171	96	3.101	2.622	301	199	2.480	1.011	590	3.792	789	6.893	3.411	26	
5	5	85	46	2.463	1.997	164	139	1.808	700	461	2.672	600	5.135	2.597	27	
3	3	61	40	2.426	2.091	153	142	2.008	650	425	2.811	567	5.237	2.658	28	
81	77	569	322	8.864	6.787	585	415	5.712	2.511	1.569	8.808	1.984	17.672	8.771	29	
1	1	43	23	1.672	1.411	71	47	1.080	369	232	1.520	270	3.192	1.690	30	
3	3	51	32	1.901	1.360	97	73	829	352	233	1.278	306	3.179	1.666	31	
2	2	78	46	2.631	2.073	250	165	1.565	667	396	2.482	561	5.113	2.634	32	
66	56	597	314	10.488	7.954	614	401	6.460	2.858	1.757	9.932	2.158	20.420	10.112	33	
6	6	158	112	5.059	4.211	293	187	3.441	1.273	781	5.007	968	10.066	5.179	34	
2	2	123	74	3.151	2.908	185	151	2.877	673	444	3.735	595	6.886	3.503	35	
7	7	176	113	5.298	3.943	360	244	2.751	1.445	882	4.556	1.126	9.854	5.069	36	
8	8	135	84	3.911	3.311	292	235	2.970	856	543	4.118	778	8.020	4.089	37	
8	6	71	47	2.136	1.806	304	216	1.750	630	429	2.783	645	4.919	2.451	38	
8	8	75	47	2.031	1.587	94	43	1.242	523	320	1.859	363	3.890	1.950	39	
6	6	45	26	1.211	875	18	10	606	250	167	874	177	2.085	1.052	40	
2	2	61	33	3.102	2.173	97	84	1.310	667	403	2.074	487	5.176	2.660	41	
2.971	2.537	22.820	15.575	117.006	89.959	12.028	7.887	90.009	47.497	28.011	149.534	35.898	206.540	125.857	42	
2	2	79	52	2.467	1.952	163	89	1.507	522	319	2.192	408	4.659	2.360	43	
3.513	3.033	30.056	19.891	285.368	222.024	25.659	17.955	201.350	90.420	55.160	317.429	73.115	602.797	295.139		

TAV. 7 — Popolazione residente attiva, per sesso: addetta al ramo dell'agricoltura,

N. d'or- dine	COMUNI	ADDETTI ALL'AGRICOLTURA, CACCIA E PESCA											
		Indipendenti				Coadiuvanti di indipendenti		Dipendenti				TOTALE	
		conduttori non coltivatori e altri amministratori		conduttori coltivatori e altri lavoratori in proprio				dirigenti e impiegati		altri			
		MF	M	MF	M	MF	M	MF	M	MF	M	MF	M
1	Annone Veneto	3	1	383	360	971	582	6	6	149	143	1.512	1.092
2	Campagna Lùpia	6	6	432	417	541	400	5	5	255	217	1.239	1.045
3	Campolongo Maggiore	2	2	856	825	669	592	1	1	120	118	1.648	1.538
4	Camponogara	4	1	782	741	688	531	—	—	116	110	1.590	1.383
5	Càorle	13	11	544	540	3.284	1.839	46	42	1.334	1.107	5.221	3.539
6	Cavàrzere	50	48	697	678	1.703	1.004	24	24	4.486	2.408	6.900	4.162
7	Ceggia	7	5	217	210	955	612	12	12	94	94	1.285	933
8	Chioggia	43	41	2.007	1.957	2.176	1.586	42	39	4.722	4.232	8.990	7.855
9	Cinto Caomaggiore	3	3	327	268	559	364	1	1	68	62	958	698
10	Cona	41	39	84	79	185	136	15	14	2.189	1.229	2.514	1.497
11	Concordia Sagittaria	11	10	457	443	1.323	844	12	12	379	310	2.182	1.619
12	Dolo	6	6	479	457	362	349	7	7	104	98	958	917
13	Eraclea	9	9	544	537	2.596	1.725	46	46	1.350	1.224	4.545	3.541
14	Fiesso d'Artico	—	—	202	196	69	67	—	—	19	19	290	282
15	Fossalta di Piave	3	2	202	200	232	231	5	5	42	42	484	480
16	Fossalta di Portogruaro	4	3	274	268	1.187	683	39	36	231	207	1.735	1.197
17	Fossò	—	—	377	376	191	191	1	1	55	54	624	622
18	Gruaro	8	6	269	248	619	325	2	2	12	12	910	593
19	Ièsolo	13	11	718	707	3.058	1.909	45	44	782	593	4.616	3.264
20	Marcon	2	2	207	199	727	446	9	9	150	125	1.095	781
21	Martellago	2	2	458	425	482	441	1	1	30	30	973	899
22	Mèolo	7	6	301	282	925	571	10	10	50	42	1.293	917
23	Mira	18	14	853	817	1.347	1.042	6	6	208	189	2.432	2.068
24	Mirano	13	7	947	901	1.375	1.037	10	9	71	69	2.416	2.023
25	Musile di Piave	9	9	522	475	1.941	1.098	23	22	240	220	2.735	1.824
26	Noale	14	10	633	596	691	633	1	1	80	78	1.419	1.318
27	Noventa di Piave	10	8	265	257	693	538	15	15	76	74	1.059	892
28	Pianiga	9	1	601	544	574	475	2	2	57	57	1.243	1.079
29	Portogruaro	51	41	901	872	2.826	1.856	42	39	845	774	4.665	3.582
30	Pramaggiore	3	2	368	339	744	601	4	4	82	81	1.201	1.027
31	Quarto d'Altino	1	1	170	169	1.011	591	11	11	235	192	1.428	964
32	Salzano	5	3	394	371	564	412	—	—	35	35	998	821
33	San Donà di Piave	28	21	876	857	3.230	2.218	47	46	536	491	4.717	3.633
34	San Michele al Tagliamento	16	14	702	661	1.727	1.315	40	40	891	797	3.376	2.827
35	Santa Maria di Sala	9	6	871	816	1.021	980	—	—	80	79	1.981	1.881
36	Santo Stino di Livenza	26	21	666	622	2.186	1.354	13	13	712	597	3.603	2.607
37	Scorzè	3	3	813	778	1.271	1.042	—	—	96	95	2.183	1.918
38	Spinea	5	5	255	235	295	263	—	—	9	8	564	511
39	Stra	1	1	282	266	133	123	3	3	32	32	451	425
40	Tèglio Veneto	21	13	227	191	437	258	4	4	46	36	735	502
41	Torre di Mosto	8	4	306	290	1.700	969	14	14	446	391	2.474	1.668
42	Venezia	136	120	3.053	2.936	4.314	3.072	70	65	1.090	1.023	8.663	7.216
43	Vigonovo	3	2	499	485	248	223	2	1	94	89	846	800
	Provincia	626	520	25.021	23.891	51.830	35.528	636	612	22.698	17.883	100.811	78.434

caccia e pesca e ad altri rami di attività economica, secondo la condizione sociale

ADDETTI AD ALTRI RAMI DI ATTIVITÀ ECONOMICA												TOTALE POPOLAZIONE RESIDENTE ATTIVA		N. d'ordine
Indipendenti				Coadiuvanti di indipendenti		Dipendenti				TOTALE		MF	M	
amministratori e liberi professionisti		lavoratori in proprio				dirigenti e impiegati		altri		MF	M			
MF	M	MF	M	MF	M	MF	M	MF	M			MF	M	
30	27	129	94	33	23	59	31	494	406	745	581	2.257	1.673	1
7	6	118	87	24	17	37	19	561	493	747	622	1.986	1.667	2
18	17	320	288	86	64	65	42	774	710	1.263	1.121	2.911	2.659	3
22	21	216	173	51	40	76	46	867	756	1.232	1.036	2.822	2.419	4
14	13	265	198	111	67	99	61	450	336	939	675	6.160	4.214	5
65	63	798	652	308	226	369	237	3.323	2.890	4.863	4.068	11.823	8.230	6
15	12	120	93	41	29	85	62	688	587	949	783	2.234	1.716	7
179	166	1.797	1.478	523	431	932	617	4.476	3.605	7.907	6.297	16.897	14.152	8
14	13	75	58	19	14	30	19	344	287	482	391	1.440	1.089	9
23	22	149	128	41	27	61	29	292	247	566	453	3.080	1.950	10
15	14	156	131	46	29	47	27	923	754	1.187	955	3.369	2.574	11
57	53	349	295	91	65	364	236	1.869	1.582	2.730	2.231	3.688	3.148	12
24	22	223	168	75	59	65	39	424	363	811	651	5.356	4.192	13
18	18	145	122	36	28	63	38	1.005	738	1.267	944	1.557	1.226	14
17	17	140	109	32	25	45	30	693	570	927	751	1.411	1.231	15
21	19	129	103	44	35	93	50	698	530	985	737	2.720	1.934	16
16	15	139	111	59	50	42	26	777	577	1.033	779	1.657	1.401	17
8	8	58	42	13	9	44	31	519	385	642	475	1.552	1.068	18
50	48	364	307	160	120	163	98	1.184	959	1.921	1.532	6.537	4.796	19
6	5	74	61	22	15	27	14	601	522	730	617	1.825	1.398	20
8	8	162	149	61	47	45	30	1.296	1.196	1.572	1.430	2.545	2.329	21
17	16	120	89	46	26	67	48	751	679	1.001	858	2.294	1.769	22
61	57	626	490	310	198	459	306	5.787	4.727	7.243	5.778	9.675	7.846	23
59	52	479	400	178	145	335	135	3.272	2.734	4.323	3.516	6.739	5.539	24
30	27	142	116	34	26	95	55	879	736	1.180	960	3.915	2.784	25
37	34	242	211	85	71	146	98	1.172	800	1.682	1.304	3.101	2.622	26
26	26	175	134	65	51	88	55	1.050	839	1.404	1.105	2.463	1.997	27
12	12	166	137	47	40	54	35	904	788	1.183	1.012	2.426	2.091	28
109	104	511	400	171	130	605	390	2.803	2.181	4.199	3.205	8.864	6.787	29
21	17	83	69	33	22	38	23	296	253	471	384	1.672	1.411	30
6	5	70	58	22	16	40	27	335	290	473	396	1.901	1.360	31
14	14	178	133	50	39	42	25	1.349	1.041	1.633	1.252	2.631	2.073	32
149	147	773	625	246	168	618	400	3.985	2.981	5.771	4.321	10.488	7.954	33
20	19	243	179	56	35	132	90	1.232	1.061	1.683	1.384	5.059	4.211	34
12	12	187	166	55	46	70	45	346	258	1.170	1.027	3.151	2.908	35
29	26	332	266	117	78	144	88	1.073	878	1.695	1.336	5.298	3.943	36
31	30	195	169	81	62	101	69	1.320	1.063	1.728	1.393	3.911	3.311	37
18	18	136	97	44	26	84	55	1.290	1.099	1.572	1.295	2.136	1.806	38
50	48	225	203	88	46	83	56	1.134	809	1.580	1.162	2.031	1.587	39
12	12	52	41	17	10	51	29	344	281	476	373	1.211	875	40
9	7	116	86	41	30	60	34	402	348	628	505	3.102	2.173	41
2.963	2.750	10.793	8.673	2.916	2.000	25.094	17.772	66.577	51.548	108.343	82.743	117.006	89.959	42
18	15	207	176	87	55	51	32	1.258	874	1.621	1.152	2.467	1.952	43
4.830	4.035	21.977	17.765	6.665	4.740	31.288	21.699	120.317	95.351	184.557	143.590	285.368	222.024	

TAV. 8 — Famiglie residenti: in totale; col capo famiglia addetto al ramo dell'agricoltura,

N. d'or- dine	COMUNI	TOTALE FAMIGLIE RESIDENTI		FAMIGLIE CON CAPI FAMIGLIA ADDETTI ALL'AGRICOLTURA, CACCIA									
				Indipendenti				Coadiuvanti di indipendenti		Dipendenti			
		conduttori non coltivatori e altri amministratori		conduttori coltivatori e altri lavoratori in proprio				dirigenti e impiegati		altri			
		N	componenti	famiglie	componenti	famiglie	componenti	famiglie	componenti	famiglie	componenti	famiglie	componenti
1	Annone Veneto	787	4.670	3	5	345	2.610	—	—	5	27	57	299
2	Campagna Lùpia	905	4.927	6	31	403	2.522	3	16	5	22	95	496
3	Campolongo Maggiore	1.499	8.292	2	12	688	4.070	3	7	—	—	53	284
4	Camponogara	1.421	7.174	4	12	649	3.564	—	—	—	—	47	238
5	Càorle	1.781	13.235	13	52	528	6.956	4	54	38	164	623	3.423
6	Cavàrzere	5.446	28.637	47	228	643	4.942	8	43	20	99	1.355	7.423
7	Cèggia	829	5.348	7	21	203	2.310	1	8	10	47	53	272
8	Chioggia	11.154	49.139	38	195	1.780	9.955	5	18	30	121	2.565	12.759
9	Cinto Caomaggiore	567	3.310	3	8	256	1.890	—	—	1	6	24	122
10	Cona	1.246	7.331	37	231	68	556	—	—	10	59	681	4.103
11	Concòrdia Sagitària	1.350	8.292	10	34	383	3.456	—	—	9	47	175	937
12	Dolo	2.346	10.674	5	25	442	2.583	2	11	5	19	60	279
13	Eraclea	1.588	12.827	8	49	503	6.421	13	129	40	178	536	3.272
14	Fiesso d'Àrtico	802	3.879	—	—	162	911	—	—	—	—	12	57
15	Fossalta di Piave	745	3.934	3	17	173	1.359	—	—	3	11	16	68
16	Fossalta di Portogruaro	909	5.965	4	18	253	2.816	2	18	35	140	113	587
17	Fossò	816	4.254	—	—	327	1.898	—	—	1	5	24	142
18	Gruaro	558	3.113	8	27	234	1.623	—	—	1	4	2	7
19	Ièsolo	2.088	14.530	11	55	662	7.263	2	4	38	178	316	1.759
20	Marcon	652	4.311	2	11	196	1.892	—	—	7	38	65	412
21	Martellago	1.482	8.001	2	9	405	2.853	1	6	1	4	16	54
22	Mèolo	859	5.492	6	34	250	2.410	1	7	9	52	20	104
23	Mira	5.321	25.609	15	76	777	5.304	2	7	6	17	93	423
24	Mirano	3.592	17.689	11	34	814	5.526	11	54	7	28	32	133
25	Musile di Piave	1.215	8.126	6	26	422	4.095	—	—	16	65	103	569
26	Noale	1.533	8.531	14	39	534	3.927	—	—	1	4	19	78
27	Noventa di Piave	1.023	6.316	9	43	232	2.257	1	2	9	43	19	107
28	Pianiga	1.214	6.399	4	14	499	2.985	—	—	1	6	29	147
29	Portogruaro	3.907	21.723	48	217	786	7.454	3	17	32	143	402	2.107
30	Pramaggiore	599	4.007	2	5	319	2.594	—	—	2	7	24	143
31	Quarto d'Altino	549	4.110	1	1	162	2.141	—	—	10	55	75	423
32	Salzano	1.148	6.290	5	26	334	2.418	—	—	—	—	11	55
33	San Donà di Piave	4.209	25.286	22	98	801	8.843	6	43	32	160	216	1.206
34	San Michele al Tagliamento	2.154	12.560	14	51	613	5.285	2	20	32	143	433	2.323
35	Santa Maria di Sala	1.440	8.560	8	38	730	5.067	1	7	—	—	29	144
36	Santo Stino di Livenza	1.897	12.708	25	108	567	5.607	2	13	9	60	291	1.649
37	Scorzè	1.688	10.147	3	12	720	5.462	1	9	—	—	33	172
38	Spinea	1.300	6.083	5	18	222	1.468	—	—	—	—	6	22
39	Stra	1.050	4.783	1	2	228	1.260	—	—	2	13	20	79
40	Teglio Veneto	487	2.528	17	60	195	1.274	—	—	1	5	21	93
41	Torre di Mosto	779	6.721	7	26	265	3.700	—	—	12	61	137	907
42	Venèzia	81.906	308.585	122	543	2.664	17.536	60	250	51	211	535	2.486
43	Vigonovo	1.091	5.876	2	7	426	2.610	—	—	1	6	52	267
	Provincia	157.932	729.972	560	2.516	21.888	171.673	134	743	492	2.248	9.488	50.635

caccia e pesca e ad altri rami di attività economica, per condizione sociale del capo famiglia

E PESCA		FAMIGLIE CON CAPI FAMIGLIA ADDETTI AD ALTRI RAMI DI ATTIVITÀ ECONOMICA												N. d'or- dine
TOTALE		Indipendenti				Coadiuvanti di indipendenti		Dipendenti				TOTALE		
		amministratori e liberi professionisti		lavoratori in proprio				dirigenti e impiegati		altri				
famiglie	componenti	famiglie	componenti	famiglie	componenti	famiglie	componenti	famiglie	componenti	famiglie	componenti	famiglie	componenti	
410	2.941	22	137	73	337	—	—	24	96	125	653	244	1.223	1
512	3.087	3	15	60	287	—	—	15	59	216	1.090	294	1.451	2
746	4.373	10	53	190	986	5	22	29	115	289	1.605	523	2.781	3
700	3.814	18	89	117	533	—	—	34	112	357	1.735	526	2.469	4
1.206	10.649	14	76	164	840	—	—	60	189	200	945	438	2.050	5
2.073	12.733	52	238	538	2.621	7	30	181	734	1.835	9.110	2.613	12.733	6
274	2.658	12	66	69	368	—	—	41	139	322	1.576	444	2.149	7
4.418	23.048	145	670	1.320	5.626	34	141	460	1.705	2.419	10.804	4.378	18.946	8
284	2.026	12	63	42	218	—	—	16	67	121	507	191	945	9
796	4.949	16	77	97	529	1	2	23	94	107	588	244	1.290	10
582	4.474	13	74	97	470	1	6	18	64	445	2.263	574	2.877	11
514	2.917	44	191	248	1.092	2	8	169	643	928	4.247	1.391	6.181	12
1.100	10.049	18	115	128	644	1	4	30	104	171	989	348	1.856	13
174	968	16	94	91	413	1	2	27	101	342	1.663	477	2.273	14
195	1.455	14	84	86	335	—	—	24	103	253	1.217	377	1.789	15
407	3.579	13	67	78	402	—	—	45	174	248	1.213	384	1.856	16
352	2.045	13	69	73	373	—	—	17	67	231	1.155	334	1.664	17
245	1.661	6	17	32	154	—	—	20	88	159	772	217	1.031	18
1.029	9.259	42	228	256	1.241	3	7	74	282	478	2.425	853	4.183	19
270	2.353	3	28	42	198	—	—	10	39	274	1.434	329	1.699	20
425	2.926	8	34	105	551	1	4	19	72	711	3.538	844	4.199	21
286	2.607	12	57	76	357	3	13	35	132	297	1.523	423	2.082	22
893	5.832	51	238	399	1.910	6	31	232	880	2.891	13.485	3.579	16.544	23
875	5.775	49	237	329	1.513	4	11	136	490	1.617	7.466	2.135	9.717	24
547	4.755	21	103	87	397	—	—	40	174	323	1.587	471	2.281	25
568	4.048	29	137	169	808	2	9	69	279	451	2.207	720	3.440	26
270	2.452	18	108	110	614	1	2	35	185	371	1.992	535	2.901	27
533	3.152	10	71	83	426	—	—	18	75	409	2.002	520	2.574	28
1.271	9.938	86	446	356	1.655	6	23	291	1.117	1.224	5.702	1.963	8.943	29
347	2.749	12	101	59	267	—	—	16	72	90	490	177	930	30
248	2.620	5	36	44	215	—	—	21	73	153	749	223	1.073	31
350	2.499	10	50	98	473	—	—	15	60	480	2.412	603	2.995	32
1.077	10.350	116	565	530	2.485	4	17	281	1.148	1.445	7.224	2.376	11.439	33
1.094	7.822	15	71	139	603	1	3	63	219	559	2.653	777	3.549	34
768	5.256	8	60	110	539	—	—	27	92	339	1.678	484	2.369	35
894	7.437	22	118	203	1.045	2	4	59	246	422	2.288	708	3.701	36
757	5.655	23	100	127	652	—	—	49	189	502	2.599	701	3.540	37
233	1.508	15	83	85	387	1	5	43	163	734	3.231	878	3.869	38
251	1.354	36	174	166	708	1	2	45	175	340	1.518	588	2.577	39
234	1.432	10	59	23	98	—	—	13	55	117	506	163	718	40
421	4.694	7	33	72	351	2	9	26	86	132	755	239	1.234	41
8.452	21.026	2.353	9.166	8.145	32.283	309	1.204	14.062	48.951	34.126	137.366	58.995	228.970	42
481	2.890	12	84	118	597	1	3	22	80	294	1.417	447	2.181	43
32.562	227.815	3.414	14.582	15.434	66.651	399	1.562	16.934	59.988	57.547	250.469	93.728	393.252	

TAV. 9 — Abitazioni, altri alloggi e relativi abitanti. Abitazioni e relative stanze, per titolo di godimento

N. d'or- dine	COMUNI	ABITAZIONI OCCUPATE									ABITAZIONI NON OCCUPATE						ALTRI ALLOGGI OCCUPATI (a)		
		TOTALE				Proprietà e usufrutto			Affitto			TOTALE		Proprietà e usufrutto		Affitto		N	abitanti
		N	stanze		abitanti	N	stanze	abitanti	N	stanze	abitanti	N	stanze	N	stanze	N	stanze		
			N	adibite esclusivam. altro uso															
1	Annone Veneto	711	3.456	102	4.582	380	1.920	2.239	188	774	1.027	28	139	24	114	—	—	15	86
2	Campagna Lùpia	824	3.118	81	4.019	331	1.314	1.885	375	1.356	2.253	31	197	15	90	4	11	2	8
3	Campolongo Maggiore	1.310	5.106	167	8.230	631	2.599	3.818	636	2.361	4.221	18	58	12	41	2	8	13	62
4	Camponogara	1.301	4.877	65	7.166	619	2.605	3.316	653	2.183	3.744	14	48	10	39	4	9	1	8
5	Càorle	1.266	6.664	239	12.239	308	1.670	2.056	400	1.635	2.854	37	182	25	111	2	14	156	989
6	Cavàrzere	4.801	15.288	408	27.708	1.473	5.713	8.413	2.874	8.275	16.759	64	210	36	144	23	55	195	884
7	Ceggia	698	3.153	65	4.994	218	1.009	1.290	293	1.049	1.482	9	38	9	38	—	—	69	353
8	Chioggia	8.254	29.807	339	47.816	2.521	11.394	15.571	5.138	16.125	28.761	113	428	80	301	28	105	291	1.314
9	Cinto Caomaggiore	534	2.391	32	3.257	324	1.439	1.800	117	449	610	13	60	11	54	—	—	8	53
10	Cona	1.067	4.058	110	7.149	298	902	1.165	758	2.848	5.447	25	106	14	60	11	46	29	182
11	Concordia Sagittaria	1.188	5.587	587	7.997	704	3.325	4.318	256	898	1.434	13	53	10	41	1	4	54	295
12	Dolo	1.806	8.775	369	10.433	578	3.285	3.187	1.138	5.052	6.769	17	145	13	129	4	16	25	231
13	Eraclea	1.115	6.773	907	11.292	459	2.488	3.147	289	1.487	2.631	25	106	19	86	4	10	238	1.535
14	Fiesso d'Artico	749	2.857	61	3.879	309	1.336	1.625	399	1.404	2.076	8	56	8	56	—	—	—	—
15	Fossalta di Piave	571	3.215	613	3.621	281	1.736	1.668	225	992	1.279	11	42	8	34	3	8	65	313
16	Fossalta di Portogruaro	817	4.149	102	5.907	325	1.699	1.859	283	1.153	1.532	27	97	25	93	2	4	22	58
17	Fossò	708	2.680	57	4.243	303	1.268	1.816	383	1.342	2.332	8	33	7	27	1	6	1	10
18	Gruaro	529	2.282	2	3.082	327	1.430	1.758	124	456	704	14	41	14	41	—	—	7	31
19	Iésolo	1.695	8.471	161	13.289	530	2.595	3.463	561	2.278	3.248	801	3.331	781	3.262	12	41	210	1.236
20	Marcon	541	2.287	47	4.140	216	929	1.429	220	805	1.619	6	35	6	35	—	—	27	171
21	Martellago	1.219	5.281	335	7.917	445	2.108	2.828	712	2.896	4.687	6	35	5	32	1	3	18	75
22	Mèolo	689	3.420	67	5.083	231	1.242	1.453	332	1.379	2.129	12	63	10	53	—	—	79	409
23	Mira	4.280	17.699	226	25.077	1.556	7.140	8.964	2.417	9.254	14.238	118	595	65	390	10	36	104	524
24	Mirano	2.734	12.777	359	17.493	993	5.096	6.102	1.545	6.684	10.003	48	318	37	281	6	19	44	196
25	Musile di Piave	846	4.323	68	7.029	318	1.579	2.103	284	1.205	1.764	13	68	8	48	2	6	192	1.097
26	Noale	1.360	6.111	116	8.502	594	2.865	3.590	705	3.011	4.627	28	143	24	128	3	12	8	29
27	Noventa di Piave	831	3.883	143	6.003	261	1.364	1.586	415	1.705	2.701	2	17	—	—	1	5	68	313
28	Pianiga	1.081	4.644	98	6.236	348	1.646	1.919	681	2.771	4.014	11	38	11	38	—	—	31	163
29	Portogruaro	3.219	14.663	495	20.980	1.434	6.634	8.429	1.206	4.680	6.282	128	648	114	589	8	33	127	743
30	Pramaggiore	535	2.767	48	3.872	262	1.326	1.678	115	479	671	5	18	5	18	—	—	23	133
31	Quarto d'Altino	466	2.294	31	3.950	111	550	645	222	858	1.404	5	27	3	16	1	6	26	160
32	Salzano	964	4.367	301	6.259	365	1.764	2.334	521	2.228	3.358	5	17	3	9	2	8	5	29
33	San Donà di Piave	3.095	16.003	604	21.996	1.084	6.001	6.507	1.456	6.164	8.681	30	163	26	149	3	11	616	3.288
34	San Michele al Tagliamento	1.733	7.390	124	12.262	803	3.201	4.479	601	2.284	3.952	35	120	31	105	4	15	56	298
35	Santa Maria di Sala	1.304	5.846	371	8.559	484	2.468	3.066	753	3.070	5.089	24	115	18	99	4	9	1	1
36	Santo Stino di Livenza	1.621	7.581	383	11.821	829	3.948	5.141	420	1.544	2.367	36	151	30	132	4	11	149	882
37	Scorzè	1.470	6.158	108	10.054	642	2.886	4.325	782	3.105	5.484	16	96	15	92	1	4	22	93
38	Spinea	1.033	4.438	238	5.987	363	1.778	2.021	601	2.362	3.554	19	119	19	119	—	—	22	96
39	Stra	894	3.798	48	4.715	298	1.455	1.496	529	2.063	2.908	11	76	10	73	—	—	17	68
40	Teglio Veneto	450	2.018	7	2.510	310	1.424	1.583	90	308	423	8	33	7	30	1	3	1	5
41	Torre di Mosto	601	3.129	100	6.134	191	899	1.307	157	591	994	6	25	6	25	—	—	86	587
42	Venèzia	57.949	241.686	3.411	295.295	9.953	50.738	49.951	15.192	179.550	231.752	992	4.709	725	3.590	216	900	3.211	12.373
43	Vigonovo	930	3.801	133	5.781	384	1.776	2.421	506	1.867	3.170	5	16	3	14	1	1	17	81
	Provincia	119.789	509.071	12.831	699.458	33.304	160.544	189.751	75.552	292.980	415.034	2.845	13.015	2.302	10.826	369	1.419	6.351	29.462

(a) Grotte, baracche, cantine, magazzini, negozi, uffici, locali di scuole e caserme, archi di mura e di ponti, carrozzoni ambulanti, ecc.

TAV. 10 — Abitazioni occupate e non occupate, per servizio installato

N. d'or- dine	COMUNI	TOTALE ABITAZIONI E ALTRI ALLOGGI	ABITAZIONI FORNITE DI								ABITAZIONI SFORNITE DI		
			cucina	acqua potabile			latrina		bagno	impianto fissa di		acqua potabile e latrina	qualsiasi servizio
				di acquedotto		di pozzo	interna	esterna		illuminaz. elettrica	gas per cucina		
				interna	esterna								
1	Annone Veneto	754	739	—	—	700	39	699	19	407	—	4	—
2	Campagna Lùpia	857	851	—	—	142	39	55	8	356	—	644	1
3	Campolongo Maggiore	1.341	1.312	—	—	896	29	803	4	748	—	200	3
4	Camponogara	1.316	1.310	—	—	1.054	38	1.036	4	803	—	94	2
5	Càorle	1.450	1.294	160	35	371	286	287	75	928	—	494	1
6	Cavàrzere	5.060	4.835	350	86	1.612	1.355	1.343	241	2.124	1	2.302	7
7	Cèggia	776	705	138	82	185	137	352	62	503	—	118	1
8	Chioggia	8.658	8.237	4.431	2.003	935	2.599	1.837	339	6.858	1.049	881	17
9	Cinto Caomaggiore	555	546	—	—	272	17	489	6	407	—	30	1
10	Cona	1.121	1.084	—	—	18	102	584	30	531	—	406	—
11	Concòrdia Sagitària	1.255	1.198	93	52	112	40	940	13	832	—	202	1
12	Dolo	1.848	1.821	352	50	791	544	897	118	1.318	—	243	—
13	Eraclèa	1.378	1.134	144	116	216	142	604	24	629	—	284	—
14	Fiesso d'Àrtico	757	750	—	1	608	113	590	25	601	—	29	—
15	Fossalta di Piave	647	575	77	64	237	69	298	21	491	—	119	1
16	Fossalta di Portogruaro	866	842	82	23	259	139	488	97	718	—	193	1
17	Fossò	717	715	—	—	603	34	624	7	491	—	11	—
18	Gruaro	550	543	1	—	123	12	507	4	466	—	24	—
19	Ièsolo	2.706	2.486	1.265	143	329	1.274	652	684	1.941	1	347	2
20	Marcon	574	546	—	—	187	26	351	8	316	—	129	1
21	Martellago	1.243	1.215	—	—	600	118	934	20	746	—	68	—
22	Mèolo	780	699	—	—	293	70	476	11	472	—	84	—
23	Mira	4.502	4.369	—	—	205	860	3.399	176	3.716	—	133	—
24	Mirano	2.826	2.776	—	—	2.006	530	2.078	111	2.132	—	96	—
25	Musile di Piave	1.051	855	169	68	197	140	458	47	519	—	207	1
26	Noale	1.396	1.383	—	—	701	254	867	45	896	—	204	2
27	Noventa di Piave	901	832	124	8	308	109	211	35	680	—	314	1
28	Pianiga	1.123	1.081	—	—	857	55	990	10	607	—	22	3
29	Portogruaro	3.474	3.338	1.062	285	654	896	1.860	407	2.488	—	423	2
30	Pramaggiore	563	540	—	—	411	25	384	5	247	—	49	—
31	Quarto d'Altino	497	470	—	—	118	71	176	22	357	—	168	—
32	Salzano	974	959	—	—	632	58	446	4	486	—	178	1
33	San Donà di Piave	3.741	3.117	1.243	446	665	1.111	1.397	467	2.426	—	318	—
34	San Michele al Tagliamento	1.824	1.762	133	14	299	232	1.388	63	1.441	—	137	1
35	Santa Maria di Sala	1.329	1.319	—	—	858	57	1.195	15	800	—	62	1
36	Santo Stino di Livenza	1.806	1.653	—	—	1.133	150	914	64	1.220	—	331	—
37	Scorzè	1.508	1.479	—	—	989	106	1.187	29	812	—	136	1
38	Spinea	1.074	1.049	—	—	867	159	832	40	910	—	26	—
39	Stra	922	904	—	—	683	195	555	67	757	—	66	—
40	Tèglio Veneto	459	458	—	—	287	27	313	17	412	—	82	—
41	Torre di Mosto	693	603	88	27	121	92	179	22	295	—	233	—
42	Venezia	62.152	58.661	49.728	1.591	3.685	48.988	7.096	13.137	57.361	29.667	1.924	7
43	Vigonovo	952	930	—	—	789	82	788	22	706	—	40	1
	Provincia	128.985	121.975	59.640	5.094	27.059	61.419	41.550	16.625	101.954	30.718	12.055	60

