

ISTITUTO CENTRALE DI STATISTICA
IX CENSIMENTO GENERALE DELLA POPOLAZIONE
4 NOVEMBRE 1951

VOLUME I
DATI SOMMARI PER COMUNE

FASCICOLO 88
PROVINCIA DI SIRACUSA



SOC. ABETE - ROMA
1954

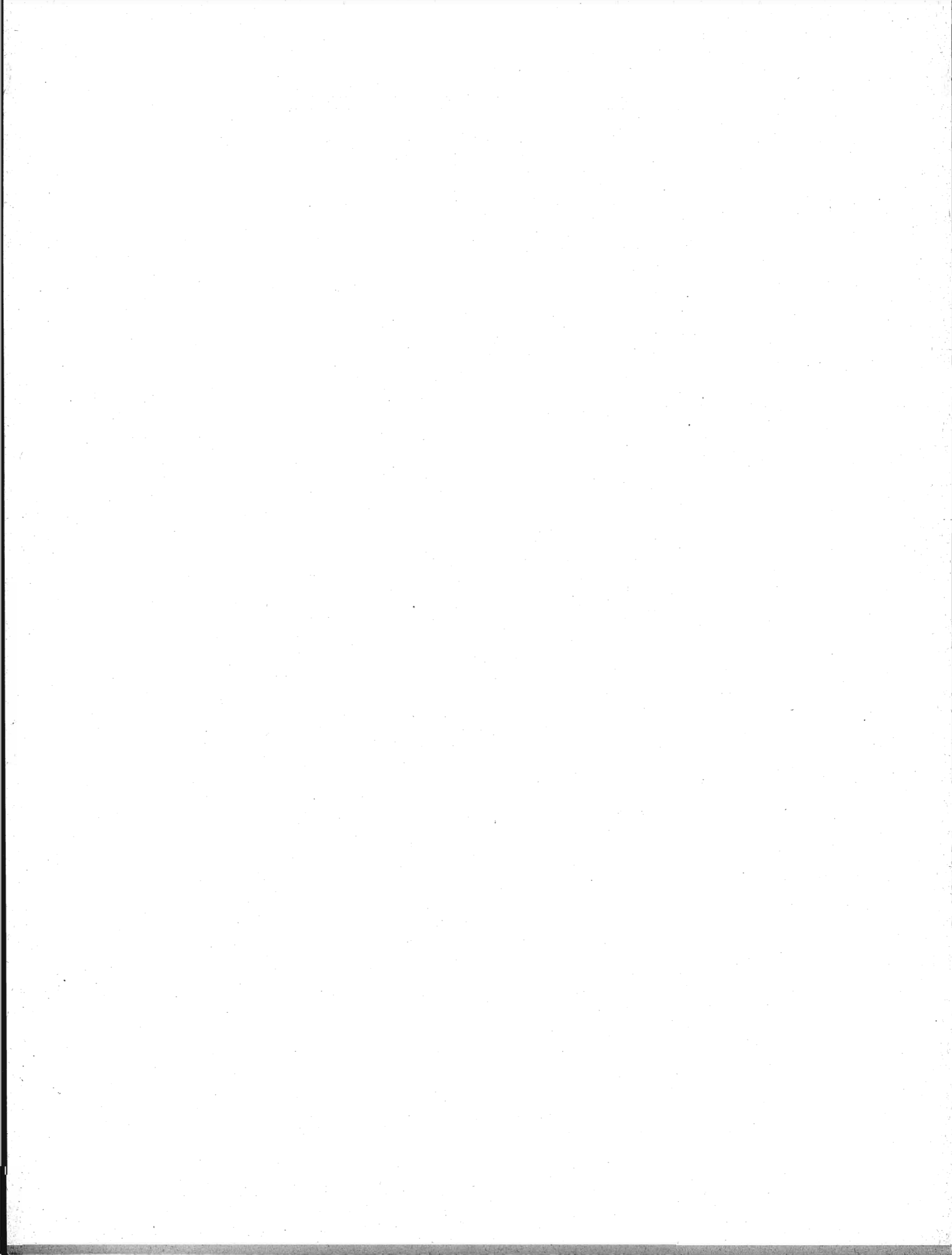

I N D I C E

CARTA PLANIMETRICA

AVVERTENZE	<i>Pag.</i> 5
TAVOLA 1 - Superficie territoriale e densità - Popolazione per sesso : residente, per specie di località abitata ; residente temporaneamente assente, per luogo di presenza ; presente, per carattere della dimora	» 12
» 2 - Altitudine e popolazione residente dei comuni, delle frazioni geografiche e delle località abitate	» 12
» 3 - Popolazione residente, per sesso e stato civile	» 15
» 4 - Popolazione residente, per sesso e classi di età	» 16
» 5 - Popolazione residente in età da 6 anni in poi, per sesso : analfabeti ; alfabeti, secondo il titolo di studio	» 16
» 6 - Popolazione residente in età da 10 anni in poi, per sesso : attiva, secondo il ramo di attività economica ; non attiva, secondo alcuni gruppi di condizioni non professionali	» 18
» 7 - Popolazione residente attiva, per sesso : addetta al ramo dell'agricoltura, caccia e pesca e ad altri rami di attività economica, secondo la condizione sociale	» 18
» 8 - Famiglie residenti : in totale ; col capo famiglia addetto al ramo dell'agricoltura, caccia e pesca e ad altri rami di attività economica, per condizione sociale del capo famiglia	» 20
» 9 - Abitazioni, altri alloggi e relativi abitanti. Abitazioni e relative stanze, per titolo di godimento	» 20
» 10 - Abitazioni occupate e non occupate, per servizio installato	» 21

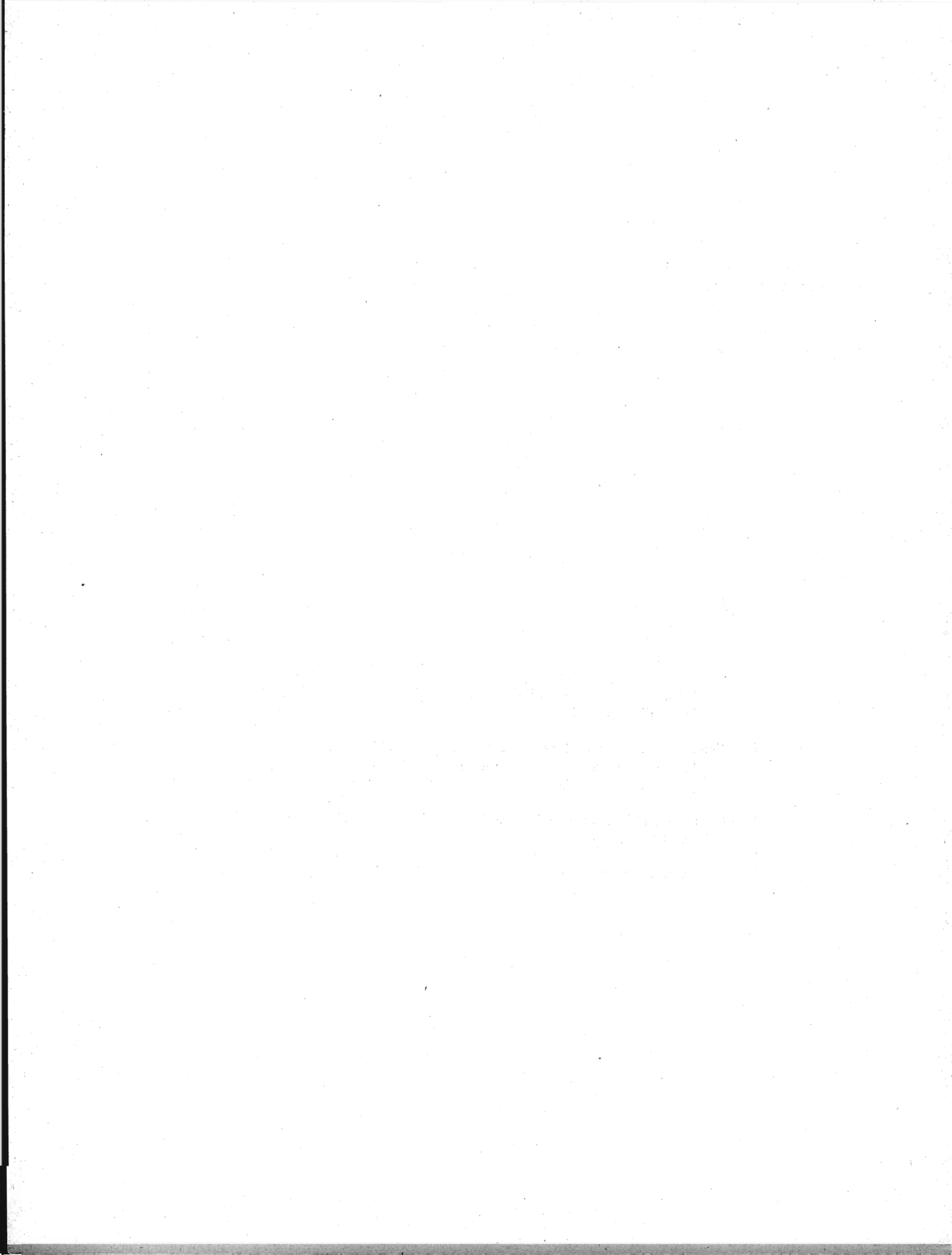

AVVERTENZE

Le presenti « avvertenze » hanno lo scopo di eliminare le eventuali incertezze che possono sorgere nella interpretazione dei dati, allorchè si consultano le tavole statistiche contenute nel fascicolo. A tal fine si è ritenuto necessario definire le modalità cui fanno riferimento i dati indicati nelle predette tavole ogni qual volta esse modalità possano far sorgere dubbi sul loro preciso significato.

Per facilità di ricerca, accanto ad ogni modalità oggetto di definizione sono riportati, fra parentesi, i numeri distintivi delle tavole statistiche i cui dati sono classificati in funzione della modalità considerata.

Ai fini di eventuali raffronti fra i dati riportati nel presente fascicolo e quelli analoghi risultanti dal Censimento generale della popolazione al 21-4-1936, si richiama quanto esposto in proposito nella « Relazione generale » al IX Censimento generale della popolazione.

1. - Carta planimetrica provinciale. — Nella carta planimetrica (scala 1 : 250.000) inserita nel fascicolo sono indicati, con riferimento alla data di censimento, i confini dei Comuni della provincia e la rete stradale e ferroviaria statale.

I confini comunali sono stati tracciati in base al piano topografico del IX Censimento generale della popolazione, formato con le tavolette al 25.000 dell'Istituto Geografico Militare ; l'ubicazione dei centri capoluoghi di comune è stata contrassegnata con simboli convenzionali corrispondenti alle classi di ampiezza demografica (popolazione residente) indicate in calce alla carta stessa.

I Comuni sono contraddistinti da un numero progressivo secondo l'ordine geografico (dall'alto in basso e da sinistra a destra). Nel retro della carta è predisposto l'elenco dei Comuni in ordine alfabetico con riferimento anche al numero d'ordine geografico, onde facilitare l'individuazione dei singoli Comuni nella carta stessa.

2. - Comune. — La denominazione e la superficie territoriale dei Comuni fanno riferimento alla data di censimento (4 novembre 1951). La superficie territoriale (espressa in ettari) è quella fornita dagli Uffici Tecnici del Catasto o Erariali ; eventuali differenze con i dati pubblicati nei fascicoli provinciali relativi al Censimento generale della popolazione del 21 aprile 1936 sono da ascrivere a variazioni territoriali o a rettifiche per accertamenti intervenuti successivamente.

Le zone di territorio in contestazione tra due o più Comuni sono comprese, ai fini del Censimento, nella circoscrizione di uno dei Comuni medesimi, come posto in evidenza, di volta in volta, con apposita nota in calce alle tavole 1 e 2. Analoga nota è stata apposta per le variazioni territoriali che hanno avuto esecuzione successivamente alla data di censimento, fino al 30 giugno 1954.

3. - Frazione geografica (Tav. 2). — Quota parte di territorio comunale comprendente di norma un centro abitato, nonchè nuclei abitati e case sparse circoscrivibili gravitanti sul centro. Sono considerate, inoltre, frazioni geografiche a se stanti, anche se disabitate :

- a) le isole amministrative, cioè le parti di territorio comunale separate, da quella comprendente la casa comunale, dal territorio di altro o di altri Comuni e le isole marittime e lacuali ;
- b) le zone di territorio comprendenti nuclei o case sparse gravitanti su centri abitati di altri Comuni ;
- c) le zone di territorio di alta montagna completamente disabitata, le paludi, gli acquitrini e i laghi appartenenti ad un solo Comune, purchè di una certa ampiezza ;
- d) la parte di lago spettante a ciascun Comune, qualora il lago risulti diviso tra più Comuni ;
- e) le zone di territorio in contestazione tra due o più Comuni.

4. - Località abitate (Tavv. 1 e 2). — Aggregati più o meno grandi di case che, ai fini dell'insediamento della popolazione, si distinguono in: «centro abitato», «nucleo abitato», «case sparse». I centri e i nuclei abitati, aventi sempre un nome proprio, possono risultare costituiti da case situate nel territorio di due o più Comuni confinanti; tale particolarità è posta in evidenza, di volta in volta, con apposita nota.

— **Centro abitato (Tavv. 1 e 2).** — Aggregato di case contigue o vicine con interposte strade, piazze e simili, o comunque brevi soluzioni di continuità, caratterizzato dall'esistenza di servizi od esercizi pubblici determinanti un luogo di raccolta ove sogliono concorrere anche gli abitanti dei luoghi vicini, per ragioni di culto, istruzione, affari, approvvigionamenti e simili.

Sono considerati «centri abitati temporanei» le località turistiche, di cura e di villeggiatura non abitate continuativamente, aventi, però, nel periodo di attività stagionale, i requisiti di centro abitato.

I centri che comprendono la casa comunale sono contrassegnati con asterisco.

— **Nucleo abitato (Tavv. 1 e 2).** — Aggregato di case, con almeno cinque famiglie, privo del luogo di raccolta che caratterizza il centro abitato. Il carattere di nucleo abitato è, inoltre, riconosciuto:

a) al gruppo, anche minimo, di case vicine tra loro, situate in zona montana, quando vi abitino almeno due famiglie e le condizioni della viabilità siano tali da rendere difficili e comunque non frequenti i rapporti con le altre località abitate;

b) all'aggregato di case (dirute o non dirute) in zona montana, già sede di popolazione e, alla data di censimento, disabitato per il noto fenomeno dello spopolamento montano;

c) ai fabbricati di aziende agricole e zootecniche (cascine, fattorie, masserie, ecc.), anche se costituiti da un solo edificio, purchè il numero delle famiglie in esso abitanti non sia inferiore a cinque;

d) ai conventi, alle case di cura, alle colonie climatiche e sanatoriali, agli orfanotrofi, alle case di correzione e alle scuole-convitto situati in aperta campagna;

e) agli edifici distanti da centri e nuclei abitati, con servizi od esercizi pubblici (stazione ferroviaria, centrale idroelettrica, spaccio, chiesa, ecc.), purchè negli stessi o nelle eventuali case prossime, da comprendere nel nucleo, abitino almeno due famiglie.

— **Case sparse (Tavv. 1 e 2).** — Case disseminate per la campagna o situate lungo strade a distanza tale tra loro da non poter costituire nemmeno un nucleo abitato.

5. - Accentatura dei nomi dei Comuni, delle frazioni geografiche e delle località abitate. — Ai fini della retta pronuncia dei nomi dei Comuni, delle frazioni geografiche e delle località abitate, è stato posto l'accento tonico sulle parole sdrucciole e tronche.

Le parole piane non sono state accentate anche se terminanti con vocali costituenti iato, mentre sono state accentate sulla penultima sillaba se terminanti con vocali costituenti dittongo.

Le parole terminanti con consonante sono state accentate se l'accento tonico non cade sull'ultima vocale.

6. - Altitudine (Tav. 2). — Per i Comuni e le frazioni geografiche è stata indicata l'altitudine minima e massima dell'intero territorio; l'altitudine dei centri abitati si riferisce al principale luogo di raccolta, di norma una piazza (della chiesa parrocchiale, del municipio, del mercato, ecc.); l'altitudine dei nuclei abitati fa riferimento ad un punto intermedio del terreno su cui sorgono le case dei nuclei stessi.

7. - Popolazione residente (Tavv. 1 e 2). — È costituita dal complesso delle persone aventi, alla data di censimento, la dimora abituale nel Comune considerato, anche se non iscritte nel registro della popolazione stabile, tanto se presenti quanto se temporaneamente assenti dal Comune, alla data medesima, per una delle seguenti ragioni: a) affari, diporto, breve cura e simili; b) balatico (bambini dati a balia); c) istruzione, riabilitazione, noviziato religioso; d) servizio militare di leva, di richiamo, di volontariato (esclusi i dispersi in guerra); e) servizio statale all'estero; f) missione fuori sede; g) attività svolte continuativamente in Comune diverso da quello di abitazione della famiglia, sempre che il rientro in famiglia ricorresse almeno settimanalmente; h) lavori stagionali o comunque temporanei; i) mancanza di sede fissa di lavoro; l) imbarco su navi della marina militare o mercantile; m) ricovero temporaneo in luoghi di cura o di assistenza, compreso il ricovero in istituti psichiatrici di durata inferiore a tre anni; n) detenzione in attesa di giudizio o condanna a pena inferiore a 5 anni o confino.

Nella popolazione residente di ciascun Comune sono compresi anche gli sfollati per eventi bellici che in esso hanno conservato l'iscrizione anagrafica, pur alloggiando fuori del territorio del Comune stesso, nel quale non hanno potuto ancora far ritorno per cause indipendenti dalla loro volontà, nonchè i cittadini italiani profughi da territori non più amministrati dall'Italia dopo l'ultima guerra (esclusa la Zona A del T. L. T.) che, alla data di censimento, si trovavano nel territorio del Comune.

La popolazione residente di ciascun centro o nucleo diviso fra due o più Comuni (*Tav. 2*) è data dalla somma delle quote parti riportate per il centro o nucleo stesso nei diversi Comuni di appartenenza indicati in nota.

8. - Popolazione presente (*Tav. 1*). — È costituita dalle persone presenti nel Comune considerato, alla data di censimento, tanto se residenti nel Comune, quanto se residenti in altri Comuni o all'estero.

9. - Densità demografica dei Comuni (*Tav. 1*). — Rapporto fra il totale della popolazione residente di ciascun Comune e la superficie territoriale del Comune espressa in Km²; il tutto, con riferimento alla data di censimento.

10. - Assenza temporanea (*Tav. 1*). — Riguarda coloro che, alla data di censimento, erano assenti dal Comune di residenza per una qualsiasi delle ragioni di cui al punto 7.

11. - Età (*Tavv. 5 e 6*). — È misurata in anni compiuti e pertanto nelle classificazioni per gruppi gli estremi inferiore e superiore di ciascuna classe sono espressi in anni compiuti. Così, ad es.:

- fino a 6 anni: dalla nascita fino al 6° anno di vita compiuto (cioè fino al 6° compleanno);
- da 6 a 10 anni: dal 6° anno compiuto fino al 10° anno compiuto (cioè fino al 10° compleanno);
- da 10 a 14 anni: dal 10° anno compiuto fino al 14° anno compiuto (cioè fino al 14° compleanno);
- da 14 a 18 anni: dal 14° anno compiuto fino al 18° anno compiuto (cioè fino al 18° compleanno);
-
- da 65 anni in poi: dal 65° anno compiuto in poi.

È da avvertire che i casi di censiti in età ignota sono stati eliminati mediante accertamenti presso i Comuni di residenza e di nascita dei censiti stessi; i rarissimi casi per i quali non è stato possibile accertare l'esatta data di nascita sono stati eliminati in base alle altre notizie del foglio di censimento interferenti con l'età.

12. - Grado di istruzione dei censiti (*Tav. 5*). — Si riferisce al più alto titolo di studio conseguito in qualsiasi scuola (pubblica o privata, italiana o straniera, anche all'estero), non alla più alta classe o al più alto corso frequentato con successo.

— **Analfabeti.** — Sono considerati tali coloro che hanno dichiarato di non sapere nè leggere nè scrivere (analfabeti completi), più coloro che hanno dichiarato di sapere solo leggere o solo scrivere (semi-analfabeti).

— **Alfabeti.** — Sono considerati tali coloro che hanno dichiarato di possedere un titolo di studio o, almeno, di saper leggere e scrivere. Gli scolari delle prime classi elementari, in età da 6 anni in poi, sono stati considerati alfabeti.

— **Alfabeti privi di titolo di studio.** — Coloro che non hanno conseguito neanche il minimo titolo di studio di scuola elementare (certificato di proscioglimento).

— **Alfabeti forniti di titolo di studio di scuola elementare.** — Coloro che hanno conseguito il certificato di proscioglimento o la licenza elementare.

— **Alfabeti forniti di titolo di studio di scuola media inferiore.** — Nel gruppo sono compresi anche coloro che hanno ultimato con successo i corsi ginnasiali.

— **Alfabeti forniti di titolo di studio di scuola media superiore.** — I censiti con titolo di studio di scuola artistica media sono compresi nel gruppo con titolo di studio di scuola media superiore tecnica, professionale e artistica.

13. - Popolazione attiva e popolazione non attiva (Tavv. 6 e 7). — La popolazione attiva è costituita dai censiti in età da 10 anni in poi esercitanti una professione, arte o mestiere. Sono compresi nella popolazione attiva anche i disoccupati, i militari (di leva, volontari e richiamati), i ricoverati temporaneamente in luoghi di cura o di assistenza, i detenuti in attesa di giudizio o condannati a pena inferiore a 5 anni e i confinati, per tutti i quali è stata considerata l'ultima attività professionale esercitata, rispettivamente, prima della disoccupazione, del servizio militare, del ricovero, della detenzione, del confino.

La popolazione non attiva è costituita dai censiti di qualunque età di condizione non professionale e cioè: bambini, studenti, persone in attesa di prima occupazione, donne attendenti alle cure domestiche, proprietari, benestanti, pensionati, infermi o ricoverati in luoghi di cura o di assistenza a tempo indeterminato, inabili permanenti, detenuti condannati a pena di 5 anni e più, persone viventi a carico della pubblica beneficenza, mendicanti, prostitute. Nella tavola 6 la popolazione non attiva considerata è quella in età da 10 anni in poi; pertanto nelle persone in attesa di prima occupazione sono comprese anche quelle, dichiaratesi tali, in età da 10 a 14 anni. Circa le donne attendenti alle cure domestiche, è da tener presente che sono considerate tali anche quelle che, pur esercitando una professione, arte o mestiere, dedicano prevalentemente la propria attività alla casa.

14. - Ramo di attività economica in cui il censito esercita la professione, arte o mestiere (Tav. 6). — La classificazione delle attività economiche predisposta dall'Istituto Centrale di Statistica, che ha per base l'attività (unica o prevalente) delle singole « unità locali » (fabbriche, botteghe artigiane, laboratori, negozi, sedi e filiali bancarie e assicurative, ospedali, gabinetti medici e studi professionali, esercizi pubblici, ecc.), si articola in categorie raggruppate in classi e successivamente in rami.

L'ordine di successione dei rami prende anzitutto in considerazione le attività economiche riguardanti la lavorazione della terra, l'allevamento del bestiame e la cattura di animali (agricoltura, caccia e pesca); poi lo sfruttamento del sottosuolo e la trasformazione dei prodotti (industrie estrattive e manifatturiere); seguono le costruzioni edilizie e stradali e le installazioni di impianti; indi, la produzione e distribuzione di energia elettrica e di gas e la distribuzione di acqua; i trasporti di cose e di persone e le comunicazioni di notizie; il commercio; il credito, le assicurazioni e le gestioni finanziarie; le prestazioni di servizi riguardanti il settore privato e, infine, i servizi prestati dall'amministrazione statale e da enti pubblici.

15. - Posizione nella professione e condizione sociale (Tavv. 7 e 8). — La condizione del censito in rapporto all'impresa (azienda, ente, ecc.) ove egli svolge la propria attività professionale individua la posizione nella professione. Nel presente fascicolo le predette posizioni, ad esclusione di quella di « coadiuvante », sono state opportunamente raggruppate e i gruppi così formati sono stati denominati, per brevità, « condizioni sociali » che, alla loro volta, sono state riunite in due grandi categorie: I) condizioni di « indipendente », se il censito gestisce l'impresa o, comunque, lavora in conto proprio; II) condizioni di « dipendente », se il censito lavora per conto altrui.

I) INDIPENDENTI

A - *Agricoltura, caccia e pesca.* — Sono considerati indipendenti: a) i conduttori non coltivatori e altri amministratori, cioè coloro che gestiscono un'azienda agricola, forestale, zootecnica o per la caccia o per la pesca, sopportandone il rischio e nella quale non impiegano nè l'opera manuale propria, nè quella dei familiari; b) i conduttori coltivatori, cioè coloro che gestiscono un'azienda agricola, forestale, zootecnica sopportandone il rischio e nella quale impiegano l'opera manuale propria o quella dei familiari; c) i terraticanti, cioè coloro che assumono (di solito per la durata del ciclo vegetativo) i lavori di una determinata coltura, in uno o più appezzamenti di terreno, dando in corrispettivo una prestabilita quantità di prodotto; d) i coloni parziari (mezzadri, terziari, ecc.), cioè coloro che coltivano un fondo avuto a colonia parziaria; e) i compartecipanti, cioè coloro che assumono, nel corso di un'annata agraria, una parte dei lavori necessari ad una coltivazione legnosa oppure tutti o parte dei lavori necessari ad una coltivazione erbacea, ricevendo come compenso una quota parte del prodotto; f) gli altri lavoratori in proprio, quali quelli che svolgono, in conto proprio, una attività di caccia o di pesca, eventualmente con l'aiuto di familiari, avendo o no personale retribuito alle proprie dipendenze.

B - *Altri rami di attività economica.* — Sono considerati indipendenti: g) gli amministratori titolari di azienda, cioè coloro che gestiscono un'azienda industriale, commerciale, ecc. sopportandone il rischio e nella quale non impiegano nè l'opera manuale propria, nè quella dei familiari; h) i liberi professionisti, cioè coloro che esercitano, in conto proprio, una professione o arte liberale, senza o con l'aiuto di personale

retribuito; *i*) gli altri lavoratori in proprio, quali quelli che gestiscono, in conto proprio, una piccola industria o bottega artigiana o negozio e simili, partecipandovi con lavoro manuale, eventualmente con l'aiuto di familiari, avendo o no personale retribuito alle proprie dipendenze.

II) DIPENDENTI

A - *Agricoltura, caccia e pesca.* — Sono considerati dipendenti: *a*) i dirigenti, cioè coloro che esercitano, con il corrispettivo di una remunerazione, attività con funzioni direttive (tecniche o amministrative) o di rappresentanza per tutta o parte notevole di un'azienda agricola, forestale, zootecnica o per la caccia o per la pesca; *b*) impiegati, cioè coloro che esercitano, con il corrispettivo di una remunerazione, attività con funzioni esecutive in una delle aziende anzicitate; *c*) altri dipendenti, quali: i lavoratori agricoli (salarati fissi, a contratto annuo, a giornata, ecc.), gli operai, i manovali o braccianti e i garzoni, che svolgono la loro attività in una delle aziende suddette.

B - *Altri rami di attività economica.* — Sono considerati dipendenti: *d*) i dirigenti, cioè coloro che esercitano, con il corrispettivo di una remunerazione, attività con funzioni direttive (tecniche o amministrative) o di rappresentanza per tutta o parte notevole di un'azienda industriale, commerciale, ecc.; dei dipendenti dello Stato (civili e militari) sono considerati dirigenti quelli di grado superiore al VII e quelli esercitanti attività con funzioni direttive indipendentemente dal grado (capi di istituti di istruzione, ecc.); degli addetti al culto sono considerati dirigenti i vescovi, i capi di convivenze religiose, i parroci e similari; *e*) impiegati, cioè coloro che esercitano, con il corrispettivo di una remunerazione, attività con funzioni esecutive in un'azienda industriale, artigiana, commerciale, ecc.; dei dipendenti dello Stato (civili e militari) sono considerati impiegati quelli di grado inferiore al VI; *f*) altri dipendenti (di aziende industriali, artigiane, commerciali, ecc.), quali: gli operai (specializzati, qualificati e comuni), i manovali (specializzati e comuni) e i garzoni; i camerieri, barbieri e simili, i lavoratori a domicilio per commissioni di fabbricanti e commercianti.

- **COADIUVANTI DI INDIPENDENTI.** — Sono compresi in questa posizione i familiari (parenti o affini) che coadiuvano un « indipendente », senza avere un rapporto d'impiego regolato in base a contratti di lavoro, nella conduzione di un'azienda, sia che si tratti di azienda agricola, forestale, zootecnica o per la caccia o per la pesca, sia che si tratti di azienda industriale o artigiana o commerciale, ecc.

16. - Famiglia di censimento - Capo famiglia (*Tav. 8*). — Ai fini del Censimento, per famiglia s'intende l'insieme di più persone abitualmente conviventi (cioè che coabitano e costituiscono un'unica economia, anche se limitata alla sola alimentazione), legate da vincoli di parentela, affinità, adozione, affiliazione, tutela o anche affettivi, nonchè di coloro che convivono con esse per ragioni di lavoro (domestici, garzoni, maggiordomi, ecc.) o perchè dozzinanti o pensionanti. Le famiglie residenti sono quelle i cui membri hanno dimora abituale nel Comune di censimento.

Ai fini del Censimento, capo famiglia è la persona considerata tale dai componenti della famiglia, ancorchè non sopporti il carico familiare.

La differenza fra il totale delle famiglie residenti nel Comune e la somma delle famiglie con capi famiglia addetti all'agricoltura, caccia e pesca e addetti ad altro ramo di attività economica corrisponde alle famiglie con capi famiglia in condizioni non professionali o, eventualmente, in età fino a 10 anni.

17. - Abitazione (*Tavv. 9 e 10*). — Uno o più vani funzionalmente destinati all'abitare, con ingresso indipendente su strada, pianerottolo, cortile, terrazza, ballatoio e simili, alla data di censimento occupati o destinati ad essere occupati da una famiglia oppure da più famiglie coabitanti. Sono comprese nelle abitazioni tutte le costruzioni in legno destinate all'abitare aventi sempre, però, i caratteri dell'igiene, della stabilità, ecc. Sono escluse, invece, dalla indagine: le costruzioni rurali abitate soltanto durante i lavori agricoli stagionali dagli addetti ai lavori stessi; le abitazioni con diritto di extraterritorialità (ambasciate, ecc.); i locali ad uso delle convivenze (caserme, conventi, ospedali, ecc.) e, infine, quelli adibiti esclusivamente all'esercizio di un'attività economica (uffici, laboratori, gabinetti medici, ecc.).

18. - Abitazione occupata e non occupata (*Tavv. 9 e 10*). — Le abitazioni occupate abitualmente da una o più famiglie residenti nel Comune sono considerate « abitazioni occupate »; sono considerate tali anche le camere di albergo costituenti appartamento a se stante, semprechè occupate abitualmente da persone residenti nel Comune. Ne consegue che gli abitanti relativi alle dette abitazioni sono quelli residenti (presenti o assenti alla data di censimento), il cui ammontare può essere inferiore, anche in

misura sensibile, alla popolazione residente del Comune a causa delle eventuali aliquote di detta popolazione (membri permanenti di convivenze, senza tetto, sfollati, ecc.) che non dispongono di abitazione nel Comune di iscrizione anagrafica.

Le abitazioni costruite, restaurate o trasformate di recente e ancora non abitate, quelle sfitte per qualsiasi ragione o anche occupate, periodicamente o no, da famiglia che abbia altrove la dimora abituale, sono considerate «abitazioni non occupate». Le camere di albergo costituenti appartamento a se stante, non occupate abitualmente da persone residenti nel Comune, sono state considerate come locali della convivenza e, pertanto, non sono state rilevate.

19. - Altri alloggi (*Tav. 9*). — Si intendono tutti gli alloggi non destinati funzionalmente all'abitare (alloggi di fortuna) occupati abitualmente da una o più famiglie residenti, presenti o assenti alla data di censimento (ad es. grotte, baracche, cantine, magazzini, negozi, uffici, locali di scuole e caserme, alloggi in campi profughi, archi di mura antiche e di ponti, carrozzoni ambulanti). Sono comprese negli altri alloggi anche le camere di albergo isolate (non costituenti appartamento), semprechè dimora non provvisoria di persone residenti nel Comune.

20. - Vano utile o stanza (*Tav. 9*). — Spazio coperto, delimitato da ogni lato da pareti (in muratura, legno o vetro), che riceve luce e aria dirette e di ampiezza tale da contenere almeno un letto. La cucina, l'ingresso, nonchè i vani ricavati dalle soffitte, se in possesso dei requisiti citati, sono considerati stanze.

Le stanze che compongono le abitazioni comprendono sia quelle destinate esclusivamente ad abitazione, sia quelle destinate esclusivamente ad altro uso (ad es. laboratorio, ufficio, studio professionale), sia quelle, infine, destinate promiscuamente ad abitazione e altro uso.

21. - Vano accessorio; cucina (*Tav. 10*). — Vano che non riceve luce o aria dirette o non ha un'ampiezza sufficiente a contenere un letto o, pur avendo tali requisiti, è destinato, per costruzione o successiva trasformazione, ai servizi igienici (bagno, toiletta, latrina) oppure al disimpegno di altri vani (corridoio e simili).

Per cucina si intende il vano (utile o accessorio) con almeno uno dei due seguenti requisiti: impianto fisso per la cottura delle vivande, impianto fisso di acquaio per la rigovernatura delle stoviglie.

22. - Titolo di godimento delle abitazioni (*Tav. 9*). — Dei titoli di godimento sono stati posti in evidenza: proprietà e usufrutto, affitto (compreso il subaffitto); la differenza fra il totale delle abitazioni e la somma relativa ai titoli suddetti comprende le abitazioni in godimento per: enfiteusi, prestazione di servizi (coloni parziari, portieri, guardiani, ecc.), uso gratuito.

23. - Servizi installati (*Tav. 10*). — L'espressione «esterna», adottata per l'impianto di acqua potabile di acquedotto e per la latrina, vuol significare che i predetti servizi sono ubicati o nel corpo del fabbricato che comprende l'abitazione (ballatoi, pianerottoli, cortili, ecc.) o, eventualmente, nel giardino od orto annessi al medesimo, a disposizione dei soli abitanti del fabbricato e non del pubblico in genere.

Per abitazioni sfornite di acqua potabile e di latrina s'intendono quelle che non dispongono di tali servizi, nè all'interno, nè all'esterno; sfornite di qualsiasi servizio, quelle che non dispongono nemmeno di cucina.

TAVOLE

TAV. 1 — Superficie territoriale e densità - Popolazione per sesso: residente, per specie di località

N d'or- dine	C O M U N I	Superficie territoriale ha	Densità ab./km ²	P O P O L A Z I O N E								
				nei centri			nei nuclei			nelle case sparse		
				M	F	MF	M	F	MF	M	F	MF
1	Augusta	10.926	215	11.210	10.897	22.107	7	4	11	728	661	1.389
2	Avola	7.426	333	12.037	12.267	24.304	—	—	—	230	222	452
3	Buccheri	5.743	76	2.148	2.190	4.338	—	—	—	26	18	44
4	Buscemi	5.157	46	1.078	1.156	2.234	—	—	—	84	76	160
5	Canicattini Bagni	1.511	647	4.878	4.877	9.755	—	—	—	13	15	28
6	Carlentini	15.802	73	5.794	5.548	11.342	—	—	—	118	95	213
7	Cassaro	1.940	96	900	953	1.853	—	—	—	4	3	7
8	Ferla	2.477	181	2.199	2.276	4.475	—	—	—	—	—	—
9	Floridia	2.622	599	7.596	7.923	15.519	11	7	18	95	84	179
10	Francofonte	7.395	200	7.160	7.135	14.295	27	19	46	247	204	451
11	Lentini	21.584	140	14.564	14.265	28.829	62	55	117	701	468	1.169
12	Melilli	16.139	47	3.706	3.621	7.327	—	—	—	143	118	261
13	Noto	64.204	49	10.844	11.138	21.982	222	210	432	4.793	4.220	9.013
14	Pachino	6.534	385	12.456	12.374	24.830	13	13	26	162	138	300
15	Palazzolo Acreide	8.632	142	5.905	6.173	12.078	14	9	23	99	80	179
16	Rosolini	7.615	210	7.581	7.353	14.934	103	84	187	449	401	850
17	Siracusa	23.618	301	32.864	34.360	67.224	337	356	693	1.645	1.454	3.099
18	Solarino	1.301	446	2.923	2.870	5.793	—	—	—	6	8	14
19	Sortino	9.321	112	5.255	5.157	10.412	—	—	—	11	9	20
	Provincia	219.947	147	151.093	152.533	303.631	796	757	1.553	9.554	8.274	17.828

TAV. 2 — Altitudine e popolazione residente dei comuni,

COMUNI FRAZIONI GEOGRAFICHE LOCALITÀ ABITATE	Alti- tudine m	Popo- lazione residente	COMUNI FRAZIONI GEOGRAFICHE LOCALITÀ ABITATE	Alti- tudine m	Popo- lazione residente	COMUNI FRAZIONI GEOGRAFICHE LOCALITÀ ABITATE	Alti- tudine m	Popo- lazione residente
AUGUSTA	$\frac{220}{0}$	23.501	EX FEUDO SAN CUSUMANO (c)	$\frac{150}{0}$	61	BUCCHERI	$\frac{986}{109}$	4.382
AGNONE (a)	$\frac{220}{0}$	25	Case sparse	—	61	BUCCHERI	$\frac{986}{178}$	4.312
Case sparse	—	25	FONDACAZZO (c)	$\frac{176}{150}$	—	Buccheri *	840	4.296
AUGUSTA	$\frac{140}{0}$	22.264	Case sparse	—	—	Case sparse	—	16
Augusta *	16	21.157	LUOGO MONACO (c)	$\frac{160}{140}$	—	RIZZOLO	$\frac{325}{109}$	70
Case sparse	—	1.107	Case sparse	—	—	Rizzolo	254	42
BRÛCOLI	$\frac{167}{0}$	1.157	ÀVOLA	$\frac{507}{0}$	24.756	Case sparse	—	28
Brùcoli	7	950	Case sparse	—	—	BUSCEMI	$\frac{987}{332}$	2.394
Stazione di Brùcoli (b)	49	11	ÀVOLA	$\frac{507}{0}$	24.756	BUSCEMI	$\frac{987}{332}$	2.394
Case sparse	—	196	Àvola *	37	24.304	Buscemi *	750	2.234
			Case sparse	—	452	Case sparse	—	160

(a) Frazione speciale: territorio gravitante sul comune di Carlentini. — (b) Nucleo speciale: stazione ferroviaria. — (c) Frazione speciale: isola amministrativa.

abitata; residente temporaneamente assente, per luogo di presenza; presente, per carattere della dimora

RESIDENTE									POPOLAZIONE PRESENTE									N d'or- dine
TOTALE			temporaneamente assente che si trovava						con dimora						TOTALE			
			in comune diverso da quello di residenza			all'estero			abituale (residente)			temporanea (non residente)						
M	F	MF	M	F	MF	M	F	MF	M	F	MF	M	F	MF	M	F	MF	
11.945	11.562	23.507	638	367	1.005	202	7	209	11.105	11.188	22.293	884	288	1.172	11.989	11.476	23.465	1
12.267	12.489	24.756	564	215	779	81	10	91	11.622	12.264	23.886	143	175	318	11.765	12.439	24.204	2
2.174	2.208	4.382	84	43	127	111	—	111	1.979	2.165	4.144	35	28	63	2.014	2.193	4.207	3
1.162	1.232	2.394	86	64	150	1	—	1	1.075	1.168	2.243	46	23	69	1.121	1.191	2.312	4
4.891	4.892	9.783	375	182	557	221	3	224	4.295	4.707	9.002	55	91	146	4.350	4.798	9.148	5
5.912	5.643	11.555	237	111	348	4	1	5	5.671	5.531	11.202	264	185	449	5.935	5.716	11.651	6
904	956	1.860	63	51	114	36	—	36	805	905	1.710	48	21	69	853	926	1.779	7
2.199	2.276	4.475	139	56	195	77	—	77	1.983	2.220	4.203	52	58	110	2.035	2.278	4.313	8
7.702	8.014	15.716	295	112	407	72	4	76	7.335	7.898	15.233	166	123	289	7.501	8.021	15.522	9
7.434	7.358	14.792	393	193	586	40	10	50	7.001	7.155	14.156	179	134	313	7.180	7.289	14.469	10
15.327	14.788	30.115	574	287	861	23	1	24	14.730	14.500	29.230	268	158	426	14.998	14.658	29.656	11
3.849	3.739	7.588	132	50	182	30	5	35	3.687	3.684	7.371	149	118	267	3.836	3.802	7.638	12
15.859	15.568	31.427	912	636	1.548	99	59	158	14.848	14.873	29.721	591	382	973	15.439	15.255	30.694	13
12.631	12.525	25.156	623	256	879	203	13	216	11.805	12.256	24.061	134	116	250	11.939	12.372	24.311	14
6.018	6.262	12.280	254	169	423	284	2	286	5.480	6.091	11.571	312	261	573	5.792	6.352	12.144	15
8.133	7.833	15.971	390	154	544	48	—	48	7.695	7.684	15.379	287	264	551	7.982	7.948	15.930	16
34.846	36.170	71.016	1.592	832	2.424	225	52	277	33.029	35.286	68.315	2.348	1.296	3.644	35.377	36.582	71.959	17
2.929	2.878	5.807	303	145	448	60	—	60	2.566	2.733	5.299	85	69	154	2.651	2.802	5.453	18
5.266	5.166	10.432	468	123	591	72	4	76	4.726	5.039	9.765	135	78	213	4.861	5.117	9.978	19
161.448	161.564	323.012	8.122	4.046	12.168	1.889	171	2.060	151.437	157.347	308.784	6.181	3.863	10.049	157.618	161.215	318.833	

delle frazioni geografiche e delle località abitate

COMUNI FRAZIONI GEOGRAFICHE LOCALITÀ ABITATE	Alti- tudine m	Popo- lazione residente	COMUNI FRAZIONI GEOGRAFICHE LOCALITÀ ABITATE	Alti- tudine m	Popo- lazione residente	COMUNI FRAZIONI GEOGRAFICHE LOCALITÀ ABITATE	Alti- tudine m	Popo- lazione residente
CANICATTINI BAGNI	476 255	9.783	CÀSSARO	649 309	1.860	FLORIDIA	588 61	15.216
CANICATTINI BAGNI	476 255	9.783	CÀSSARO	649 309	1.860	FLORIDIA	588 61	15.716
Canicattini Bagn *	362	9.755	Càssaro *	572	1.853	Florida *	109	15.519
Case sparse	—	28	Case sparse	—	7	Mirichicchio	100	18
CARLENTINI	869 —1	11.555	Case sparse	—	7	Case sparse	—	179
CARLENTINI	535 —1	10.295	FERLA	891 390	4.475	FRANCOFONTE	661 35	14.292
Carlentini *	228	10.118	FERLA	891 390	4.475	FRANCOFONTE	661 35	14.792
Case sparse	—	177	Ferla *	556	4.475	Francofonte *	281	14.295
PEDAGAGGI	869 196	1.260	Case sparse	—	—	Cozzarelli Bafù	330	46
Pedagaggi	361	1.224				Case sparse	—	451
Case sparse	—	36						

Segue: TAV. 2 — Alitudine e popolazione residente dei comuni, delle frazioni geografiche e delle località abitate

COMUNI FRAZIONI GEOGRAFICHE LOCALITÀ ABITATE	Alti- tudine m	Popo- lazione residente	COMUNI FRAZIONI GEOGRAFICHE LOCALITÀ ABITATE	Alti- tudine m	Popo- lazione residente	COMUNI FRAZIONI GEOGRAFICHE LOCALITÀ ABITATE	Alti- tudine m	Popo- lazione residente
LENTINI	<u>325</u> 7	30.115	GIANFORMA (e)	<u>514</u> 238	2.026	PANTANI LONGARINI - CUBA E MORGHELLA (o)	1	—
BIVIERE (a)	<u>25</u> 20	—	Gianforma	492	71	PORTOPALO	<u>71</u> 0	2.272
LENTINI	<u>325</u> 7	30.115	Case sparse	—	1.955	Portopalo	20	2.134
Lentini *	56	28.829	NOTO	<u>473</u> 0	22.443	Case sparse	—	138
Stazione Lentini	26	62	Noto *	105	21.832	PALAZZOLO ACRÈIDE	<u>770</u> 226	12.280
Stazione Valsavòja	44	55	San Giovanni (g)	193	8	CONTRADA BIBBIA (d)	<u>623</u> 300	30
Case sparse	—	1.169	Case sparse	—	603	Case sparse	—	30
MELILLI	<u>468</u> 0	7.588	PANTANO LONGARINI (h)	1	—	CONTRADA MELILLI (p)	<u>492</u> 226	14
EX FÈUDO BIGGENI (b)	<u>320</u> 0	123	RIGOLÌZIA (i)	<u>680</u> 260	930	Case sparse	—	14
Case sparse	—	123	Case sparse	—	930	PALAZZOLO ACRÈIDE	<u>770</u> 307	12.236
MELILLI	<u>468</u> 0	6.347	SAN CORRADO	<u>573</u> 106	509	Palazzolo Acrèide *	670	12.078
Melilli *	300	6.264	San Corrado di Fuori (l)	319	30	Case Fondi	584	19
Case sparse	—	83	Case sparse	—	479	Stazione Ferroviaria Palazzolo-Busce- mi (q)	550	4
VILLASMUNDO	<u>407</u> 56	1.118	SAN GIÀCOMO (e)	<u>562</u> 121	1.335	Case sparse	—	135
Villasmundo	191	1.063	Case Occhipinti	510	56	ROSOLINI	<u>471</u> 62	15.911
Case sparse	—	55	San Giacomo	543	41	EX FÈUDI (b)	<u>471</u> 102	201
NOTO	<u>680</u> 0	31.427	Case sparse	—	1.238	Cavetta Amenta	410	44
AGLIASTRO (c)	<u>158</u> 0	379	SAN PÀOLO (f)	<u>323</u> 0	580	Case sparse	—	157
Bommiscuro	68	35	San Paolo (m)	36	8	ROSOLINI	<u>387</u> 62	15.770
Case Laciura	61	17	Case sparse	—	572	Rosolini *	136	14.934
Case sparse	—	327	TESTA DELL'ACQUA	<u>621</u> 71	1.977	Case Moltisanti-Scollo	142	74
ALFANO (d)	<u>601</u> 230	247	Testa dell'Acqua	590	120	Cozzo Cisterna	235	48
Case sparse	—	247	Castelluccio	357	71	Masseria Franzò	260	21
BARCO (e)	<u>588</u> 441	536	Mezzogrigoli	600	71	Case sparse	—	693
Villa Barco	563	25	Case sparse	—	1.715	SIRACUSA	<u>481</u> 0	71.016
Case sparse	—	511	PACHINO	<u>71</u> 0	25.156	ANAPO (r)	<u>397</u> 49	13
CAMMARATINI (f)	<u>441</u> 50	341	ISOLA DI CAPO PÀSSERO (n)	<u>21</u> 0	15	Case sparse	—	13
Case sparse	—	341	Case sparse	—	15	BELVEDERE	<u>362</u> 0	2.515
CIPOLLA (b)	<u>124</u> 90	14	MARZAMEMI	<u>17</u> 0	594	Belvedere	147	2.257
Case sparse	—	14	Marzamemi	2	566	Fermata Tàrgia (q)	13	11
CUGNI DI CÀSSARO (d)	<u>465</u> 122	110	Stazione di Marzamemi	8	26	Tàrgia	26	45
Cugni di Càssaro	372	29	Case sparse	—	2	Case sparse	—	202
Case sparse	—	81	PACHINO	<u>71</u> 0	22.275	BELVEDERE	<u>362</u> 0	2.515
			Pachino *	65	22.130	Belvedere	147	2.257
			Case sparse	—	145	Fermata Tàrgia (q)	13	11
						Tàrgia	26	45
						Case sparse	—	202

(a) Frazione speciale: già palude, ora bonificata e prosciugata. — (b) Frazione speciale: isola amministrativa. — (c) Frazione speciale: territorio gravitante sul comune di Pachino. — (d) Frazione speciale: territorio gravitante sul comune di Canicattini Bagni. — (e) Frazione speciale: territorio gravitante sul comune di Ragusa. — (f) Frazione speciale: territorio gravitante sul comune di Rosolini. — (g) Nucleo speciale: convento — (h) Frazione speciale: palude. — (i) Frazione speciale: territorio gravitante sul comune di Palazzolo Acrèide. — (l) Centro temporaneo. — (m) Nucleo speciale: chiesa. — (n) Frazione speciale: isola marittima. — (o) Frazione speciale: paludi e acquitrini. — (p) Frazione speciale: territorio gravitante sul comune di Solarino. — (q) Nucleo speciale: stazione ferroviaria. — (r) Frazione speciale: territorio gravitante sui comuni di Floridia e Solarino.

Segue: TAV. 2 — Altitudine e popolazione dei comuni, delle frazioni geografiche e delle località abitate

COMUNI FRAZIONI GEOGRAFICHE LOCALITÀ ABITATE	Alti- tudine <i>m</i>	Popo- lazione residente	COMUNI FRAZIONI GEOGRAFICHE LOCALITÀ ABITATE	Alti- tudine <i>m</i>	Popo- lazione residente	COMUNI FRAZIONI GEOGRAFICHE LOCALITÀ ABITATE	Alti- tudine <i>m</i>	Popo- lazione residente
CASSIBILE	287	1.408	SIRACUSA	250 0	63.533	Villa Greco	56	77
Cassibile	53	1.004	Santa Panagia	5	20	Villa Salvatore	55	48
Masseria Contrasto	16	23	Siracusa *	17	60.499	Case sparse	—	2.400
Case sparse	—	381	Casa Cassia	64	65	SOLARINO	390 120	5.807
MONASTERI (a)	340 70	23	Case Brugaletta	77	29	SOLARINO	390 120	5.807
Case sparse	—	23	Case Carrozziere	15	28	Solarino *	165	5.793
PENISOLA MAGNISI (b)	18 0	—	Dromo Carrozziere	10	19	Case sparse	—	14
Case sparse	—	—	Faro Capo Murro di Porco (c)	17	9	SORTINO	724 104	10.432
PRIOLO	481 0	3.524	Fermata Cifali (d)	16	8	SORTINO	724 104	10.432
Priolo-Gargallo	30	3.444	Fermata Giustiniani (d)	67	15	Sortino *	424	10.412
Case sparse	—	80	La Marchesa	46	44	Case sparse	—	20
			Morra (e)	15	17			
			Scala Greca	54	121			
			Torre Andolina	13	38			
			Torre di Milocca	13	17			
			Tremilia di Sotto	40	79			

(a) Frazione speciale: territorio gravitante sul comune di Floridia. — (b) Frazione speciale: isola amministrativa. — (c) Nucleo speciale: faro. — (d) Nucleo speciale: stazione ferroviaria. — (e) Nucleo speciale: scuola.

TAV. 3 — Popolazione residente, per sesso e stato civile

N d'or- dine	C O M U N I	M A S C H I				F E M M I N E				T O T A L E			
		celibi		coniugati (b)	vedovi (c)	nubili		coniugate (b)	vedove (c)	celibi e nubili		coniugati (b)	vedovi (c)
		TOTALE	in età matrimo- niabile (a)			TOTALE	in età matrimo- niabile (a)			TOTALE	in età matrimo- niabile (a)		
1	Augusta	6.930	2.661	4.777	238	5.985	2.272	4.646	931	12.915	4.933	9.423	1.169
2	Avola	6.594	2.472	5.388	285	5.999	2.501	5.466	1.024	12.593	4.973	10.854	1.309
3	Buccheri	1.061	525	1.057	56	921	436	1.082	205	1.982	961	2.139	261
4	Buscemi	530	255	585	47	486	231	609	137	1.016	486	1.194	184
5	Canicattini Bagni	2.333	1.076	2.406	152	1.907	858	2.429	556	4.240	1.934	4.835	708
6	Carlentini	3.117	1.276	2.630	165	2.484	996	2.646	513	5.601	2.272	5.276	678
7	Cassaro	450	206	417	37	387	190	465	104	837	396	882	141
8	Ferla	1.080	447	1.046	73	969	424	1.055	252	2.049	871	2.101	325
9	Floridia	4.208	1.762	3.285	209	3.871	1.808	3.368	775	8.079	3.570	6.653	984
10	Francofonte	3.776	1.403	3.468	190	3.169	1.124	3.465	724	6.945	2.527	6.933	914
11	Lentini	8.167	3.203	6.825	335	6.675	2.531	6.780	1.333	14.842	5.734	13.605	1.668
12	Melilli	2.198	854	1.584	67	1.865	732	1.571	303	4.063	1.586	3.155	370
13	Noto	8.515	3.625	6.937	407	7.433	3.477	6.744	1.391	15.948	7.102	13.681	1.798
14	Pachino	6.846	2.459	5.566	219	5.917	2.101	5.657	951	12.763	4.560	11.223	1.170
15	Palazzolo Acreide	2.972	1.402	2.835	211	2.698	1.336	2.854	710	5.670	2.738	5.689	921
16	Rosolini	4.437	1.639	3.539	157	3.589	1.271	3.568	681	8.026	2.910	7.107	838
17	Siracusa	19.757	7.696	14.363	726	18.332	8.030	14.568	3.270	38.089	15.776	28.931	3.996
18	Solarino	1.598	556	1.258	73	1.384	543	1.278	216	2.982	1.099	2.536	289
19	Sortino	2.894	1.246	2.196	176	2.432	1.144	2.239	495	5.326	2.390	4.435	671
	Provincia	87.463	34.763	70.162	3.823	76.508	32.055	70.490	14.571	163.966	66.818	140.652	18.294

(a) Maschi in età da 16 anni in poi; femmine in età da 14 anni in poi. — (b) Compresi i separati legalmente. — (c) Compresi i divorziati.

TAV. 4 — Popolazione residente,

N d'or- dine	C O M U N I	M A S C H I											
		fino a 6 anni	da 6 a 10	da 10 a 14	da 14 a 18	da 18 a 21	da 21 a 25	da 25 a 35	da 35 a 45	da 45 a 55	da 55 a 60	da 60 a 65	da 65 in poi
1	Augusta	1.719	1.094	984	896	597	764	1.646	1.790	1.098	363	320	674
2	Avola	1.726	977	993	857	605	880	1.740	1.480	1.085	493	474	957
3	Buccheri	231	105	141	142	116	175	321	267	220	118	97	241
4	Buscemi	115	56	73	80	62	88	143	156	132	49	54	154
5	Canicattini Bagni	498	303	301	346	255	330	689	661	578	200	185	545
6	Carlentini	752	417	485	410	302	431	812	778	654	213	188	470
7	Cassaro	90	55	68	69	42	63	117	114	92	37	46	111
8	Ferla	258	153	145	151	92	134	303	307	241	95	94	226
9	Florida	1.007	562	620	537	424	540	1.052	974	748	285	267	686
10	Francofonte	1.088	518	527	498	379	549	1.031	958	762	297	277	550
11	Lentini	2.047	1.106	1.248	1.168	811	1.036	2.146	2.105	1.479	594	515	1.072
12	Melilli	580	303	310	304	196	292	532	477	377	124	113	241
13	Noto	1.960	1.096	1.230	1.213	822	1.156	2.229	1.970	1.555	680	601	1.347
14	Pachino	1.836	997	1.063	947	587	919	1.799	1.704	1.112	406	428	833
15	Palazzolo Acreide	608	385	398	385	308	395	800	865	686	279	227	682
16	Rosolini	1.174	613	661	676	441	610	1.124	1.023	736	258	273	544
17	Siracusa	5.081	2.999	2.758	2.517	1.761	2.280	4.025	4.483	3.329	1.346	1.134	2.233
18	Solarino	416	263	242	233	150	171	371	375	258	101	99	250
19	Sortino	691	371	400	349	299	355	678	659	614	199	166	485
	Provincia	21.877	12.373	12.647	11.778	8.249	11.168	22.458	21.146	15.756	6.137	5.558	12.301

TAV. 5 — Popolazione residente in età da 6 anni in poi,

N d'or- dine	C O M U N I	A N A L F A B E T I						F O R N I T I					
		T O T A L E		I N E T À D I O B B L I G O S C O L A S T I C O (da 6 a 14 anni)		P R I V I D I T I T O L O D I S T U D I O		d i s c u o l a e l e m e n t a r e		d i s c u o l a m e d i a i n f e r i o r e		c l a s s i c a e s c i e n t i f i c a	
		MF	M	MF	M	MF	M	MF	M	MF	M	MF	M
1	Augusta	3.541	1.831	606	357	3.780	1.907	11.030	5.345	1.065	702	179	125
2	Avola	5.989	2.422	537	266	4.988	2.454	8.836	4.578	918	616	214	173
3	Buccheri	1.089	499	23	10	798	462	1.948	920	44	32	9	9
4	Buscemi	564	248	19	10	425	219	1.090	524	34	27	12	10
5	Canicattini Bagni	2.171	1.013	53	24	1.783	960	4.432	2.164	184	116	61	50
6	Carlentini	2.447	1.250	109	69	2.419	1.306	4.671	2.208	307	210	76	62
7	Cassaro	439	186	24	16	340	170	829	412	28	21	18	13
8	Ferla	1.243	583	70	41	679	385	1.885	878	48	35	31	28
9	Florida	2.975	1.286	115	68	3.585	1.837	6.442	3.098	374	228	119	91
10	Francofonte	3.818	1.773	227	129	3.864	2.017	4.505	2.201	238	158	87	75
11	Lentini	7.140	3.533	542	302	7.095	3.825	10.315	4.840	876	552	186	159
12	Melilli	1.305	636	122	69	1.289	678	3.644	1.785	101	72	52	46
13	Noto	7.693	3.566	638	316	6.567	3.277	10.855	5.589	1.298	739	300	236
14	Pachino	5.426	2.503	325	176	5.386	2.841	9.410	4.547	817	552	135	119
15	Palazzolo Acreide	2.868	1.357	145	83	2.456	1.233	5.144	2.405	276	189	97	85
16	Rosolini	4.786	2.375	400	208	3.676	1.855	4.727	2.396	266	177	64	51
17	Siracusa	12.579	5.889	1.681	900	13.107	5.918	27.014	12.652	4.719	2.798	1.036	723
18	Solarino	1.099	515	112	55	1.054	593	2.654	1.288	100	65	24	17
19	Sortino	2.083	1.047	138	75	2.180	1.180	4.530	2.104	127	91	63	58
	Provincia	69.255	32.512	5.886	3.174	65.471	33.117	123.961	59.934	11.820	7.380	2.763	2.130

per sesso e classi di età

TOTALE	F E M M I N E													TOTALE	TOTALE POPOLAZIONE RESIDENTE	N d'or- dine
	fino a 6 anni	da 6 a 10	da 10 a 14	da 14 a 18	da 18 a 21	da 21 a 25	da 25 a 35	da 35 a 45	da 45 a 55	da 55 a 60	da 60 a 65	da 65 in poi				
11.945	1.700	1.034	979	844	578	711	1.777	1.514	924	371	358	772	11.562	23.507	1	
12.267	1.613	887	998	853	635	833	1.853	1.574	1.084	582	552	1.025	12.489	24.756	2	
2.174	228	114	143	159	103	130	302	314	256	113	119	227	2.208	4.382	3	
1.162	117	54	84	73	61	74	196	138	164	75	66	130	1.232	2.394	4	
4.891	502	269	278	296	253	327	680	688	552	216	240	591	4.892	9.783	5	
5.912	696	375	417	404	301	374	773	790	576	231	202	504	5.643	11.555	6	
904	95	44	58	60	40	66	147	112	103	69	47	115	956	1.860	7	
2.199	277	133	135	144	93	139	312	302	250	112	112	267	2.276	4.475	8	
7.702	975	534	554	580	402	494	1.182	1.082	726	327	366	792	8.014	15.716	9	
7.434	1.021	476	551	493	366	504	1.015	925	766	326	324	591	7.358	14.792	10	
15.327	1.911	1.068	1.165	1.003	773	1.042	2.120	2.013	1.409	582	573	1.129	14.788	30.115	11	
3.849	526	285	322	297	210	254	483	453	344	136	116	313	3.739	7.588	12	
15.859	1.793	1.005	1.158	1.118	835	1.072	2.193	2.050	1.557	742	698	1.347	15.568	31.427	13	
12.631	1.785	960	1.071	921	581	849	1.903	1.617	1.092	432	465	849	12.525	25.156	14	
6.018	610	347	405	380	316	375	844	941	638	311	327	768	6.262	12.280	15	
8.133	1.098	583	637	529	408	529	1.135	965	724	320	328	582	7.838	15.971	16	
34.846	4.728	2.835	2.681	2.405	1.885	2.404	5.395	4.693	3.485	1.523	1.413	2.723	36.170	71.016	17	
2.929	404	207	230	181	155	163	443	328	261	121	129	256	2.878	5.807	18	
5.266	620	305	363	348	272	347	715	682	521	244	193	556	5.166	10.432	19	
181.448	20.699	11.515	12.229	11.088	8.267	10.687	23.463	21.181	15.432	6.833	6.628	13.537	161.564	323.012		

per sesso: analfabeti; alfabeti, secondo il titolo di studio

A L F A B E T I													TOTALE		N d'or- dine	
DI TITOLO DI STUDIO													POPOLAZIONE RESIDENTE IN ETÀ DA 6 ANNI IN POI			
di scuola media superiore								di università		T O T A L E		IN ETÀ DI OBBLIGO SCOLASTICO (da 6 a 14 anni)		POPOLAZIONE RESIDENTE IN ETÀ DA 6 ANNI IN POI		
magistrale		tecnica, professionale e artistica		altri e non specificati		Totale										
MF	M	MF	M	MF	M	MF	M	MF	M	MF	M	MF	M	MF	M	
157	43	168	141	3	2	507	311	165	130	16.547	8.395	3.485	1.721	20.088	10.226	1
223	90	98	81	—	—	535	344	151	127	15.428	8.119	3.318	1.704	21.417	10.541	2
15	5	7	7	1	—	32	21	12	9	2.834	1.444	480	236	3.923	1.943	3
22	8	6	3	—	—	40	21	9	8	1.598	799	248	119	2.162	1.047	4
78	31	13	10	—	—	152	91	61	49	6.612	3.380	1.098	580	8.783	4.393	5
85	34	40	38	6	4	207	138	56	48	7.660	3.910	1.585	833	10.107	5.160	6
12	4	2	2	—	—	32	19	7	6	1.236	628	201	107	1.675	814	7
29	10	6	5	2	1	68	44	17	16	2.697	1.358	496	257	3.940	1.941	8
117	46	41	36	—	—	277	173	81	73	10.759	5.409	2.155	1.114	13.734	6.695	9
65	26	35	30	1	1	188	132	70	65	8.865	4.573	1.845	916	12.683	6.346	10
187	60	143	129	5	2	521	350	210	180	19.017	9.747	4.045	2.052	26.157	13.280	11
46	15	13	8	—	—	111	69	32	29	5.177	2.633	1.098	544	6.482	3.269	12
542	154	98	85	1	1	941	476	320	252	19.981	10.333	3.851	2.010	27.674	13.899	13
192	84	74	64	—	—	401	267	95	85	16.109	8.292	3.766	1.884	21.535	10.795	14
89	30	41	35	—	—	227	150	91	76	8.194	4.053	1.390	700	11.062	5.410	15
94	34	31	25	—	—	189	110	55	46	8.913	4.584	2.094	1.066	13.699	6.959	16
711	175	953	784	40	23	2.740	1.705	1.048	803	48.628	23.876	9.592	4.857	61.207	29.765	17
31	14	10	9	—	—	65	40	15	12	3.888	1.998	830	450	4.987	2.513	18
65	30	30	26	1	—	159	114	42	39	7.038	3.528	1.301	696	9.121	4.575	19
2.760	893	1.809	1.518	60	34	7.392	4.575	2.537	2.053	211.181	107.059	42.878	21.846	280.436	139.571	

TAV. 6 — Popolazione residente in età da 10 anni in poi, per sesso: attiva, secondo

N d'or- dine	COMUNI	P O P O L A Z I O N E											
		Agricoltura, caccia e pesca		Industrie estrattive e manifatturiere		Costruzioni e impianti		Energia elettrica gas e acqua		Trasporti e comunicazioni		Commercio e servizi vari	
		MF	M	MF	M	MF	M	MF	M	MF	M	MF	M
1	Augusta	1.732	1.722	1.149	1.116	1.353	1.353	19	19	572	566	643	508
2	Avola	4.212	4.154	1.137	1.074	543	543	32	32	217	210	1.114	637
3	Buccheri	1.128	1.122	130	114	101	101	4	4	29	27	86	54
4	Buscemi	692	621	60	52	34	34	1	1	60	7	47	40
5	Canicattini Bagni	2.001	1.905	506	490	509	509	4	4	83	80	305	235
6	Carlentini	2.735	2.715	330	314	312	312	8	8	74	69	313	211
7	Cassaro	510	435	63	61	32	32	5	5	15	15	53	29
8	Ferla	1.135	1.134	104	102	49	49	3	3	10	8	83	63
9	Floridia	3.027	2.989	681	631	339	339	15	15	182	178	511	394
10	Francofonte	3.659	3.546	532	512	180	180	8	8	138	137	468	327
11	Lentini	6.230	6.198	1.125	1.047	685	684	17	17	310	304	1.586	783
12	Melilli	1.724	1.660	274	270	196	196	—	—	38	36	146	91
13	Noto	6.520	6.224	1.039	931	897	891	—	—	241	229	919	646
14	Pachino	5.570	5.547	858	792	456	456	10	9	161	157	601	445
15	Palazzolo Acreide	2.391	2.339	637	567	451	451	6	6	80	78	440	310
16	Rosolini	4.055	3.831	621	586	403	403	3	3	55	49	391	249
17	Siracusa	5.514	5.312	3.129	2.949	2.484	2.477	143	140	1.882	1.814	4.011	2.801
18	Solarino	1.420	1.306	175	166	121	121	11	11	42	38	129	99
19	Sortino	2.609	2.584	386	376	147	146	13	13	41	34	198	153
	Provincia	56.864	55.344	12.936	12.150	9.292	9.277	302	298	4.179	4.036	12.044	8.075

TAV. 7 — Popolazione residente attiva, per sesso: addetta al ramo dell'agricoltura,

N d'or- dine	COMUNI	ADDETTI ALL'AGRICOLTURA, CACCIA E PESCA											
		Indipendenti				Coadiuvanti di indipendenti		Dipendenti				TOTALE	
		conduttori non coltivatori e altri amministratori		conduttori coltivatori e altri lavoratori in proprio		MF	M	dirigenti e impiegati		altri			
		MF	M	MF	M			MF	M	MF	M	MF	M
1	Augusta	26	24	375	374	185	182	5	5	1.141	1.137	1.732	1.722
2	Avola	82	79	1.002	1.000	255	254	11	11	2.862	2.810	4.212	4.154
3	Buccheri	3	3	428	428	184	184	3	3	510	504	1.128	1.122
4	Buscemi	15	10	328	322	135	114	—	—	214	175	692	621
5	Canicattini Bagni	45	43	770	767	284	278	5	5	897	812	2.001	1.905
6	Carlentini	52	36	400	397	133	133	14	14	2.136	2.135	2.735	2.715
7	Cassaro	6	4	156	152	68	54	1	1	279	224	510	435
8	Ferla	12	12	247	247	134	134	1	1	741	740	1.135	1.134
9	Floridia	22	21	714	713	183	183	2	2	2.106	2.070	3.027	2.989
10	Francofonte	177	136	377	377	80	79	31	28	2.994	2.926	3.659	3.546
11	Lentini	160	151	825	821	333	327	54	53	4.858	4.846	6.230	6.198
12	Melilli	36	31	360	358	179	171	8	8	1.141	1.092	1.724	1.660
13	Noto	131	105	2.007	1.983	1.346	1.227	28	28	3.008	2.881	6.520	6.224
14	Pachino	111	105	1.535	1.530	447	444	15	15	3.462	3.453	5.570	5.547
15	Palazzolo Acreide	26	26	904	898	405	394	13	13	1.043	1.008	2.391	2.339
16	Rosolini	80	71	731	729	338	335	10	10	2.896	2.686	4.055	3.831
17	Siracusa	107	90	820	813	350	338	30	27	4.207	4.044	5.514	5.312
18	Solarino	47	24	430	422	203	198	5	5	735	657	1.420	1.306
19	Sortino	48	38	749	748	404	403	—	—	1.408	1.395	2.609	2.584
	Provincia	1.186	1.009	13.158	13.079	5.646	5.432	236	229	36.638	35.595	56.864	55.344

il ramo di attività economica; non attiva, secondo alcuni gruppi di condizioni non professionali

A T T I V A						P O P O L A Z I O N E N O N A T T I V A								T O T A L E		N d'or- dine
Credito e assicurazione		Pubblica amministrazione		T O T A L E		in attesa di prima occupazione		attendente alle cure domestiche	altra		T O T A L E		P O P O L A Z I O N E R E S I D E N T E I N E T À D A 1 0 A N N I I N P O I			
MF	M	MF	M	MF	M	MF	M	F	MF	M	MF	M	MF	M		
31	29	1.185	1.063	6.684	6.376	456	425	7.654	3.166	2.331	11.276	2.756	17.960	9.132	1	
29	28	451	340	7.735	7.018	378	326	8.298	3.142	2.220	11.818	2.546	19.553	9.564	2	
7	7	68	48	1.553	1.477	81	78	1.682	388	283	2.151	361	3.704	1.838	3	
2	2	54	39	899	796	23	16	826	304	179	1.153	195	2.052	991	4	
14	14	155	113	3.577	3.350	44	19	3.424	1.166	721	4.634	740	8.211	4.090	5	
17	17	187	150	3.976	3.796	129	107	3.973	1.237	840	5.339	947	9.315	4.743	6	
1	1	42	27	721	605	9	5	599	247	149	855	154	1.576	759	7	
2	2	67	49	1.453	1.410	48	43	1.695	458	335	2.201	378	3.654	1.788	8	
26	25	225	170	5.006	4.741	252	210	5.590	1.790	1.182	7.632	1.392	12.638	6.133	9	
18	16	184	140	5.187	4.866	85	81	4.735	1.682	881	6.502	962	11.689	5.828	10	
50	47	532	411	10.535	9.491	342	301	9.587	3.519	2.382	13.448	2.683	23.983	12.174	11	
11	11	159	128	2.548	2.392	99	94	2.487	760	480	3.346	574	5.894	2.966	12	
58	54	1.018	771	10.692	9.746	341	205	10.480	4.060	2.852	14.881	3.057	25.573	12.803	13	
29	29	392	307	8.077	7.742	148	114	8.393	2.960	1.942	11.501	2.056	19.578	9.798	14	
23	23	257	193	4.285	3.967	80	57	4.427	1.538	1.001	6.045	1.058	10.330	5.025	15	
12	12	192	126	5.732	5.259	74	66	5.119	1.578	1.021	6.771	1.087	12.503	6.346	16	
354	319	3.819	2.943	21.336	18.755	1.430	1.213	22.165	10.442	6.798	34.037	8.011	55.373	26.766	17	
7	7	77	53	1.982	1.801	83	79	1.856	596	370	2.535	449	4.517	2.250	18	
14	14	228	139	3.636	3.459	102	95	3.786	921	650	4.809	745	8.445	4.204	19	
705	657	9.292	7.210	105.614	97.047	4.204	3.534	106.776	39.954	28.617	150.934	30.151	256.548	127.198		

caccia e pesca e ad altri rami di attività economica, secondo la condizione sociale

A D D E T T I A D A L T R I R A M I D I A T T I V I T À E C O N O M I C A												T O T A L E		N d'or- dine
I n d i p e n d e n t i				C o a d i u v a n t i d i i n d i p e n d e n t i		D i p e n d e n t i				T O T A L E		P O P O L A Z I O N E R E S I D E N T E A T T I V A		
a m m i n i s t r a t o r i e l i b e r i p r o f e s s i o n i s t i		l a v o r a t o r i i n p r o p r i o		MF	M	d i r i g e n t i e i m p i e g a t i		a l t r i		MF	M	MF	M	
MF	M	MF	M	MF	M	MF	M	MF	M	MF	M	MF	M	
139	127	629	556	104	86	732	625	3.348	3.260	4.952	4.654	6.684	6.376	1
197	187	967	823	116	110	359	271	1.834	1.473	3.523	2.864	7.735	7.018	2
16	16	177	135	14	14	45	28	173	162	425	355	1.553	1.477	3
7	7	73	62	6	5	30	16	91	85	207	175	899	796	4
53	49	576	513	44	40	121	82	782	761	1.576	1.445	3.577	3.350	5
54	51	445	379	40	33	147	111	555	507	1.241	1.081	3.976	3.796	6
8	8	73	66	20	6	34	20	76	70	211	170	721	605	7
8	8	130	123	12	12	55	36	113	97	318	276	1.453	1.410	8
81	78	758	658	86	83	202	149	852	784	1.979	1.752	5.006	4.741	9
72	70	576	512	57	46	141	101	682	591	1.528	1.320	5.187	4.866	10
191	186	1.079	861	113	89	454	363	2.468	1.794	4.305	3.293	10.535	9.491	11
28	26	251	208	27	26	95	73	423	399	824	732	2.548	2.392	12
142	137	1.000	847	111	99	706	496	2.213	1.943	4.172	3.522	10.692	9.746	13
129	124	863	756	85	71	291	217	1.139	1.027	2.507	2.195	8.077	7.742	14
76	71	616	536	93	71	183	127	926	823	1.894	1.623	4.285	3.967	15
53	49	522	451	26	25	166	106	910	797	1.677	1.428	5.732	5.259	16
515	485	2.543	2.118	343	288	3.327	2.603	9.094	7.949	15.822	13.443	21.336	18.755	17
31	29	188	158	32	27	54	33	257	248	562	495	1.982	1.801	18
37	35	319	290	73	72	180	88	418	390	1.027	875	3.636	3.459	19
1.837	1.743	11.785	10.052	1.402	1.203	7.322	5.545	26.404	23.160	48.750	41.703	105.614	97.047	

TAV. 8 — Famiglie residenti: in totale; col capo famiglia addetto al ramo dell'agricoltura,

N d'or- dine	C O M U N I	TOTALE FAMIGLIE RESIDENTI		FAMIGLIE CON CAPI FAMIGLIA ADDETTI ALL'AGRICOLTURA, CACCIA										
				Indipendenti				Coadiuvanti di indipendenti		Dipendenti				
				conduttori non coltivatori e altri amministratori		conduttori coltivatori e altri lavoratori in proprio				dirigenti e impiegati		altri		
				famiglie	componenti	famiglie	componenti	famiglie	componenti	famiglie	componenti	famiglie	componenti	
1	Augusta	5.504	22.855	24	95	358	1.833	—	—	—	—	—	746	3.594
2	Avola	6.552	24.679	73	268	912	3.649	2	7	8	42	1.925	8.172	
3	Buccheri	1.269	4.360	2	7	399	1.506	—	—	3	6	296	1.071	
4	Buscemi	776	2.384	14	27	309	1.066	1	3	—	—	116	388	
5	Canicattini Bagni	3.019	9.750	41	111	745	2.576	9	27	5	21	610	2.296	
6	Carlentini	3.201	11.538	47	145	377	1.436	—	—	12	50	1.368	5.550	
7	Cassaro	609	1.848	5	11	146	463	1	1	1	3	152	525	
8	Ferla	1.390	4.462	11	33	232	905	—	—	1	4	475	1.808	
9	Floridia	4.172	15.678	20	76	654	2.638	3	12	2	9	1.271	5.435	
10	Francofonte	4.274	14.769	166	492	359	1.224	1	4	20	80	2.015	7.845	
11	Lentini	8.027	30.065	141	495	768	3.230	9	30	38	141	3.096	12.890	
12	Melilli	1.893	7.524	32	106	332	1.438	4	12	6	24	703	3.139	
13	Noto	8.360	30.808	121	387	1.930	7.817	8	28	21	71	1.886	7.795	
14	Pachino	6.546	25.110	107	321	1.430	5.733	3	14	12	45	2.163	9.394	
15	Palazzolo Acreide	3.782	12.092	24	94	837	2.984	1	2	6	26	731	2.739	
16	Rosolini	4.364	15.921	76	246	700	2.932	1	3	6	26	1.724	7.085	
17	Siracusa	17.232	69.585	97	361	763	3.404	4	16	17	67	2.605	11.913	
18	Solarino	1.545	5.777	46	95	416	1.708	16	54	3	10	453	1.819	
19	Sortino	2.929	10.334	47	117	705	2.927	3	7	—	—	863	3.331	
	Provincia	85.444	319.539	1.094	3.487	12.372	49.469	66	220	161	625	23.198	96.789	

TAV. 9 — Abitazioni, altri alloggi e relativi abitanti. Abitazioni e relative stanze, per titolo di godimento

N d'or- dine	C O M U N I	ABITAZIONI OCCUPATE										ABITAZIONI NON OCCUPATE						ALTRI ALLOGGI OCCUPATI (a)			
		TOTALE				Proprietà e usufrutto			Affitto			TOTALE		Proprietà e usufrutto		Affitto					
		N	stanze		abi- tanti	N	stanze	abi- tanti	N	stanze	abi- tanti	N	stanze	N	stanze	N	stanze			N	stanze
			N	adibite esclu- sivam. altro uso																	
1	Augusta	4.082	11.946	340	22.582	1.323	4.555	7.869	2.329	6.178	12.360	315	751	95	240	68	136	68	270		
2	Avola	5.958	15.348	518	24.619	3.847	11.089	15.840	1.528	3.096	6.470	265	723	219	591	15	30	16	56		
3	Buccheri	1.243	2.650	15	4.358	932	2.000	3.249	194	406	711	58	168	50	150	6	16	2	2		
4	Buscemi	756	1.527	20	2.372	561	1.181	1.745	78	150	244	70	171	65	159	—	—	3	12		
5	Canicattini Bagni	2.548	6.968	183	9.695	1.974	5.595	7.537	355	821	1.379	169	472	152	440	6	12	20	52		
6	Carlentini	3.092	6.634	74	11.430	2.119	4.952	7.843	612	1.063	2.396	250	658	120	402	24	54	37	108		
7	Cassaro	600	1.446	14	1.848	450	1.091	1.389	93	232	319	34	96	25	80	5	8	—	—		
8	Ferla	1.374	3.438	23	4.456	1.121	2.862	3.649	183	434	597	110	296	98	268	10	24	4	6		
9	Floridia	3.592	9.780	261	15.642	2.399	6.852	10.568	851	2.062	3.817	136	330	102	244	21	57	12	36		
10	Francofonte	3.412	6.735	29	12.852	2.133	4.639	7.965	860	1.369	3.374	180	480	154	437	20	36	563	1.905		
11	Lentini	7.364	14.409	168	29.672	3.864	8.661	15.552	2.558	3.989	10.658	384	885	301	721	21	29	127	393		
12	Melilli	1.800	4.357	18	7.519	1.039	2.805	4.447	504	983	2.125	153	454	99	298	28	71	2	5		
13	Noto	7.799	17.889	577	30.621	3.403	8.682	13.125	3.251	6.705	12.906	565	1.345	369	974	64	129	63	187		
14	Pachino	5.715	14.313	192	24.877	4.024	10.809	17.750	1.078	2.138	4.724	231	618	202	545	16	36	67	233		
15	Palazzolo Acreide	3.415	7.296	103	12.034	2.342	5.202	8.268	793	1.521	2.768	371	765	287	614	39	78	17	58		
16	Rosolini	3.946	8.836	214	15.552	3.096	7.154	12.318	518	1.005	2.016	285	705	203	517	29	60	103	369		
17	Siracusa	14.905	34.270	413	67.549	3.573	10.850	15.507	9.766	20.238	45.377	537	1.505	382	1.247	63	121	567	1.927		
18	Solarino	1.332	3.119	82	5.653	1.002	2.434	4.312	172	346	728	72	158	61	137	6	12	34	124		
19	Sortino	2.870	6.189	140	10.282	2.235	5.022	8.222	379	652	1.269	177	367	123	285	30	49	22	52		
	Provincia	75.803	177.150	3.384	313.613	41.437	106.435	187.155	26.102	53.388	114.238	4.362	10.947	3.107	8.349	471	958	1.727	5.795		

(a) Grotte, baracche, cantine, magazzini, negozi, uffici, locali di scuole e caserme, archi di mura e di ponti, carrozzoni ambulanti, ecc.

caccia e pesca e ad altri rami di attività economica, per condizione sociale del capo famiglia

E PESCA		FAMIGLIE CON CAPI FAMIGLIA ADDETTI AD ALTRI RAMI DI ATTIVITÀ ECONOMICA												N d'or- dine
TOTALE		Indipendenti				Coadiuvanti di indipendenti		Dipendenti				TOTALE		
		amministratori e liberi professionisti		lavoratori in proprio				dirigenti e impiegati		altri				
famiglie	componenti	famiglie	componenti	famiglie	componenti	famiglie	componenti	famiglie	componenti	famiglie	componenti	famiglie	componenti	
1.128	5.522	107	450	521	2.219	5	24	529	1.942	1.940	8.920	3.102	13.555	1
2.920	12.138	174	724	744	3.090	5	19	233	839	860	3.667	2.016	8.339	2
700	2.590	15	65	124	501	—	—	26	97	92	380	257	1.043	3
440	1.484	6	20	57	174	—	—	13	47	46	163	122	404	4
1.410	5.031	36	130	465	1.668	5	24	69	218	354	1.303	929	3.343	5
1.804	7.181	32	124	361	1.361	2	3	80	307	227	936	702	2.736	6
305	1.003	5	22	55	209	—	—	16	61	38	159	114	451	7
719	2.750	6	17	115	422	—	—	22	74	49	186	192	699	8
1.950	8.170	68	280	594	2.465	—	—	135	476	345	1.456	1.142	4.677	9
2.561	9.645	59	230	487	1.818	2	8	84	253	325	1.169	957	3.478	10
4.052	16.786	138	571	830	3.205	4	16	283	989	1.025	3.984	2.280	8.765	11
1.077	4.719	16	68	192	818	2	8	57	187	199	864	466	1.945	12
3.966	16.098	109	408	786	3.132	8	31	426	1.586	1.089	4.474	2.418	9.631	13
3.715	15.507	109	469	709	2.928	1	3	183	676	478	1.973	1.480	6.049	14
1.599	5.845	55	204	517	1.857	1	3	105	335	404	1.507	1.082	3.906	15
2.507	10.292	43	165	399	1.525	1	4	94	329	373	1.488	910	3.511	16
3.486	15.761	412	1.777	1.935	8.351	38	161	2.225	8.515	5.043	22.856	9.653	41.660	17
934	3.686	23	91	134	572	4	14	30	112	140	649	331	1.438	18
1.618	6.382	27	119	266	1.105	1	2	66	218	201	850	561	2.294	19
36.891	150.590	1.440	5.934	9.291	37.420	79	325	4.676	17.261	13.228	56.984	28.714	117.924	

TAV. 10 — Abitazioni occupate e non occupate, per servizio installato

N d'or- dine	COMUNI	TOTALE ABITAZIONI	ABITAZIONI FORNITE DI								ABITAZIONI SFORNITE DI		
			cucina	acqua potabile		di pozzo	latrina		bagno	impianto fisso di		acqua potabile e latrina	qualsiasi servizio
				di acquedotto			interna	esterna		illuminaz. elettrica	gas per cucina		
				interna	esterna								
1	Augusta	4.465	3.954	2.378	404	984	1.641	1.121	492	3.564	—	192	44
2	Avola	6.239	3.725	3.710	70	153	5.735	160	106	3.908	—	99	30
3	Buccheri	1.303	794	—	—	10	522	28	3	1.130	—	716	93
4	Buscemi	829	711	—	—	91	187	66	5	637	—	492	11
5	Canicattini Bagni	2.737	2.502	1.245	241	581	558	1.037	76	2.264	—	55	25
6	Carlentini	3.379	2.824	1.585	31	131	1.715	30	46	2.730	—	1.253	102
7	Cassaro	634	589	171	11	95	239	40	7	503	—	261	8
8	Ferla	1.488	1.398	444	17	3	748	29	26	1.165	—	668	47
9	Florida	3.740	2.755	1.997	549	65	1.735	1.661	85	3.328	—	44	19
10	Francofonte	4.155	2.746	2.360	13	7	3.462	53	93	3.137	—	60	22
11	Lentini	7.875	6.326	4.445	417	346	7.088	140	202	5.770	—	249	100
12	Melilli	1.955	1.797	942	24	102	1.331	44	28	1.585	—	486	40
13	Noto	8.427	6.914	3.528	137	2.554	5.454	565	278	4.418	—	406	117
14	Pachino	6.013	3.691	3.752	26	154	4.663	51	98	3.849	—	880	251
15	Palazzolo Acreide	3.803	3.341	95	14	689	3.039	170	39	2.877	—	496	84
16	Rosolini	4.334	1.844	1.923	11	319	3.275	60	69	2.211	—	593	354
17	Siracusa	16.009	13.830	11.505	911	1.645	13.033	719	1.219	13.565	—	727	134
18	Solarino	1.438	633	592	270	331	299	105	26	1.328	—	189	31
19	Sortino	3.069	2.602	687	7	78	1.413	36	52	2.845	—	1.507	29
	Provincia	81.892	62.976	41.359	3.153	8.338	56.187	6.115	2.950	60.814	—	9.373	1.541

