

ISTITUTO CENTRALE DI STATISTICA  
IX CENSIMENTO GENERALE DELLA POPOLAZIONE  
4 NOVEMBRE 1951

VOLUME I  
DATI SOMMARI PER COMUNE

FASCICOLO 49  
PROVINCIA DI SIENA



SOC. ABETE - ROMA  
1955

THE UNIVERSITY OF CHICAGO  
LIBRARY

PAUL SENNITT 1914-1982

CHICAGO, ILLINOIS



## I N D I C E

### CARTA PLANIMETRICA

AVVERTENZE . . . . .	Pag.	5
TAVOLA 1 - Superficie territoriale e densità - Popolazione per sesso : residente, per specie di località abitata ; residente temporaneamente assente, per luogo di presenza ; presente, per carattere della dimora . . . . .	»	12
» 2 - Altitudine e popolazione residente dei comuni, delle frazioni geografiche e delle località abitate . . . . .	»	14
» 3 - Popolazione residente, per sesso e stato civile. . . . .	»	21
» 4 - Popolazione residente, per sesso e classi di età . . . . .	»	22
» 5 - Popolazione residente in età da 6 anni in poi, per sesso : analfabeti ; alfabeti, secondo il titolo di studio . . . . .	»	24
» 6 - Popolazione residente in età da 10 anni in poi, per sesso : attiva, secondo il ramo di attività economica ; non attiva, secondo alcuni gruppi di condizioni non professionali . . . . .	»	26
» 7 - Popolazione residente attiva, per sesso : addetta al ramo dell'agricoltura, caccia e pesca e ad altri rami di attività economica, secondo la condizione sociale . . . . .	»	28
» 8 - Famiglie residenti : in totale ; col capo famiglia addetto al ramo dell'agricoltura, caccia e pesca e ad altri rami di attività economica, per condizione sociale del capo famiglia . . . . .	»	30
» 9 - Abitazioni, altri alloggi e relativi abitanti. Abitazioni e relative stanze, per titolo di godimento . . . . .	»	32
» 10 - Abitazioni occupate e non occupate, per servizio installato . . . . .	»	33

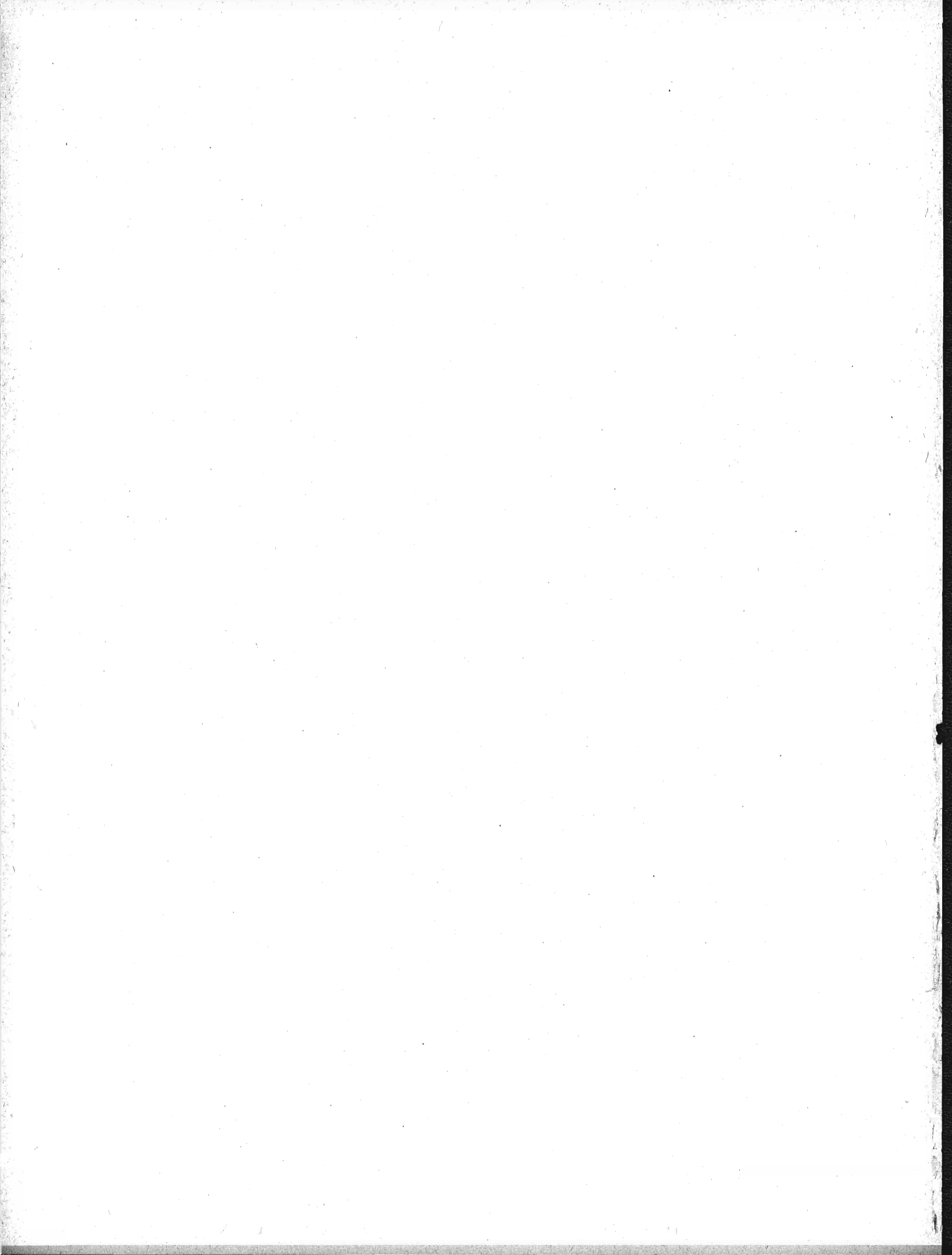

## AVVERTENZE

Le presenti « avvertenze » hanno lo scopo di eliminare le eventuali incertezze che possono sorgere nella interpretazione dei dati, allorchè si consultano le tavole statistiche contenute nel fascicolo. A tal fine si è ritenuto necessario definire le modalità cui fanno riferimento i dati indicati nelle predette tavole ogni qual volta esse modalità possano far sorgere dubbi sul loro preciso significato.

Per facilità di ricerca, accanto ad ogni modalità oggetto di definizione sono riportati, fra parentesi, i numeri distintivi delle tavole statistiche i cui dati sono classificati in funzione della modalità considerata.

Ai fini di eventuali raffronti fra i dati riportati nel presente fascicolo e quelli analoghi risultanti dal Censimento generale della popolazione al 21-4-1936, si richiama quanto esposto in proposito nella « Relazione generale » al IX Censimento generale della popolazione.

**1. - Carta planimetrica provinciale.** — Nella carta planimetrica (scala 1 : 250.000) inserita nel fascicolo sono indicati, con riferimento alla data di censimento, i confini dei Comuni della provincia e la rete stradale e ferroviaria statale.

I confini comunali sono stati tracciati in base al piano topografico del IX Censimento generale della popolazione, formato con le tavolette al 25.000 dell'Istituto Geografico Militare; l'ubicazione dei centri capoluoghi di comune è stata contrassegnata con simboli convenzionali corrispondenti alle classi di ampiezza demografica (popolazione residente) indicate in calce alla carta stessa.

I Comuni sono contraddistinti da un numero progressivo secondo l'ordine geografico (dall'alto in basso e da sinistra a destra). Nel retro della carta è predisposto l'elenco dei Comuni in ordine alfabetico con riferimento anche al numero d'ordine geografico, onde facilitare l'individuazione dei singoli Comuni nella carta stessa.

**2. - Comune.** — La denominazione e la superficie territoriale dei Comuni fanno riferimento alla data di censimento (4 novembre 1951). La superficie territoriale (espressa in ettari) è quella fornita dagli Uffici Tecnici del Catasto o Erariali; eventuali differenze con i dati pubblicati nei fascicoli provinciali relativi al Censimento generale della popolazione del 21 aprile 1936 sono da ascrivere a variazioni territoriali o a rettifiche per accertamenti intervenuti successivamente.

Le zone di territorio in contestazione tra due o più Comuni sono comprese, ai fini del Censimento, nella circoscrizione di uno dei Comuni medesimi, come posto in evidenza, di volta in volta, con apposita nota in calce alle tavole 1 e 2. Analoga nota è stata apposta per le variazioni territoriali che hanno avuto esecuzione, successivamente alla data di censimento, fino al 30 giugno 1954.

**3. - Frazione geografica (Tav. 2).** — Quota parte di territorio comunale comprendente di norma un centro abitato, nonchè nuclei abitati e case sparse circconvicini gravitanti sul centro. Sono considerate, inoltre, frazioni geografiche a se stanti, anche se disabitate :

a) le isole amministrative, cioè le parti di territorio comunale separate, da quella comprendente la casa comunale, dal territorio di altro o di altri Comuni e le isole marittime e lacuali ;

b) le zone di territorio comprendenti nuclei o case sparse gravitanti su centri abitati di altri Comuni;

c) le zone di territorio di alta montagna completamente disabitata, le paludi, gli acquitrini e i laghi appartenenti ad un solo Comune, purchè di una certa ampiezza ;

d) la parte di lago spettante a ciascun Comune, qualora il lago risulti diviso tra più Comuni ;

e) le zone di territorio in contestazione tra due o più Comuni.

**4. - Località abitate** (*Tavv. 1 e 2*). — Aggregati più o meno grandi di case che, ai fini dell'insediamento della popolazione, si distinguono in: «centro abitato», «nucleo abitato», «case sparse». I centri e i nuclei abitati, aventi sempre un nome proprio, possono risultare costituiti da case situate nel territorio di due o più Comuni confinanti; tale particolarità è posta in evidenza, di volta in volta, con apposita nota.

— **Centro abitato** (*Tavv. 1 e 2*). — Aggregato di case contigue o vicine con interposte strade, piazze e simili, o comunque brevi soluzioni di continuità, caratterizzato dall'esistenza di servizi od esercizi pubblici determinanti un luogo di raccolta ove sogliono concorrere anche gli abitanti dei luoghi vicini, per ragioni di culto, istruzione, affari, approvvigionamenti e simili.

Sono considerati «centri abitati temporanei» le località turistiche, di cura e di villeggiatura non abitate continuamente, aventi, però, nel periodo di attività stagionale, i requisiti di centro abitato.

I centri che comprendono la casa comunale sono contrassegnati con asterisco.

— **Nucleo abitato** (*Tavv. 1 e 2*). — Aggregato di case, con almeno cinque famiglie, privo del luogo di raccolta che caratterizza il centro abitato. Il carattere di nucleo abitato è, inoltre, riconosciuto:

a) al gruppo, anche minimo, di case vicine tra loro, situate in zona montana, quando vi abitino al meno due famiglie e le condizioni della viabilità siano tali da rendere difficili e comunque non frequenti i rapporti con le altre località abitate;

b) all'aggregato di case (dirute o non dirute) in zona montana, già sede di popolazione e, alla data di censimento, disabitato per il noto fenomeno dello spopolamento montano;

c) ai fabbricati di aziende agricole e zootecniche (cascine, fattorie, masserie, ecc.); anche se costituiti da un solo edificio, purchè il numero delle famiglie in esso abitanti non sia inferiore a cinque;

d) ai conventi, alle case di cura, alle colonie climatiche e sanatoriali, agli orfanotrofi, alle case di correzione e alle scuole-convitto situati in aperta campagna;

e) agli edifici distanti da centri e nuclei abitati, con servizi od esercizi pubblici (stazione ferroviaria, centrale idroelettrica, spaccio, chiesa, ecc.), purchè negli stessi o nelle eventuali case prossime, da comprendere nel nucleo, abitino almeno due famiglie.

— **Case sparse** (*Tavv. 1 e 2*). — Case disseminate per la campagna o situate lungo strade a distanza tale tra loro da non poter costituire nemmeno un nucleo abitato.

**5. - Accentatura dei nomi dei Comuni, delle frazioni geografiche e delle località abitate.** — Ai fini della retta pronuncia dei nomi dei Comuni, delle frazioni geografiche e delle località abitate, è stato posto l'accento tonico sulle parole sdrucciole e tronche.

Le parole piane non sono state accentate anche se terminanti con vocali costituenti iato, mentre sono state accentate sulla penultima sillaba se terminanti con vocali costituenti dittongo.

Le parole terminanti con consonante sono state accentate se l'accento tonico non cade sull'ultima vocale.

**6. - Altitudine** (*Tav. 2*). — Per i Comuni e le frazioni geografiche è stata indicata l'altitudine minima e massima dell'intero territorio; l'altitudine dei centri abitati si riferisce al principale luogo di raccolta, di norma una piazza (della chiesa parrocchiale, del municipio, del mercato, ecc.); l'altitudine dei nuclei abitati fa riferimento ad un punto intermedio del terreno su cui sorgono le case dei nuclei stessi.

**7. - Popolazione residente** (*Tavv. 1 e 2*). — È costituita dal complesso delle persone aventi, alla data di censimento, la dimora abituale nel Comune considerato, anche se non iscritte nel registro della popolazione stabile, tanto se presenti quanto se temporaneamente assenti dal Comune, alla data medesima, per una delle seguenti ragioni: a) affari, diporto, breve cura e simili; b) baliatico (bambini dati a balia); c) istruzione, riabilitazione, noviziato religioso; d) servizio militare di leva, di richiamo, di volontariato (esclusi i dispersi in guerra); e) servizio statale all'estero; f) missione fuori sede; g) attività svolte continuativamente in Comune diverso da quello di abitazione della famiglia, sempre che il rientro in famiglia ricorresse almeno settimanalmente; h) lavori stagionali o comunque temporanei; i) mancanza di sede fissa di lavoro; l) imbarco su navi della marina militare o mercantile; m) ricovero temporaneo in luoghi di cura o di assistenza, compreso il ricovero in istituti psichiatrici di durata inferiore a tre anni; n) detenzione in attesa di giudizio o condanna a pena inferiore a 5 anni o confino.

Nella popolazione residente di ciascun Comune sono compresi anche gli sfollati per eventi bellici che in esso hanno conservato l'iscrizione anagrafica, pur alloggiando fuori del territorio del Comune stesso, nel quale non hanno potuto ancora far ritorno per cause indipendenti dalla loro volontà, nonchè i cittadini italiani profughi da territori non più amministrati dall'Italia dopo l'ultima guerra (esclusa la Zona A del T.L.T.) che, alla data di censimento, si trovavano nel territorio del Comune.

La popolazione residente di ciascun centro o nucleo diviso fra due o più Comuni (*Tav. 2*) è data dalla somma delle quote parti riportate per il centro o nucleo stesso nei diversi Comuni di appartenenza indicati in nota.

**8. - Popolazione presente** (*Tav. 1*). — È costituita dalle persone presenti nel Comune considerato, alla data di censimento, tanto se residenti nel Comune, quanto se residenti in altri Comuni o all'estero.

**9. - Densità demografica dei Comuni** (*Tav. 1*). — Rapporto fra il totale della popolazione residente di ciascun Comune e la superficie territoriale del Comune espressa in Km<sup>2</sup>; il tutto, con riferimento alla data di censimento.

**10. - Assenza temporanea** (*Tav. 1*). — Riguarda coloro che, alla data di censimento, erano assenti dal Comune di residenza per una qualsiasi delle ragioni di cui al punto 7.

**11. - Età** (*Tavv. 5 e 6*). — È misurata in anni compiuti e pertanto nelle classificazioni per gruppi gli estremi inferiore e superiore di ciascuna classe sono espressi in anni compiuti. Così, ad es.:

fino a 6 anni: dalla nascita fino al 6° anno di vita compiuto (cioè fino al 6° compleanno);

da 6 a 10 anni: dal 6° anno compiuto fino al 10° anno compiuto (cioè fino al 10° compleanno);

da 10 a 14 anni: dal 10° anno compiuto fino al 14° anno compiuto (cioè fino al 14° compleanno);

da 14 a 18 anni: dal 14° anno compiuto fino al 18° anno compiuto (cioè fino al 18° compleanno);

.....

da 65 anni in poi: dal 65° anno compiuto in poi.

È da avvertire che i casi di censiti in età ignota sono stati eliminati mediante accertamenti presso i Comuni di residenza e di nascita dei censiti stessi; i rarissimi casi per i quali non è stato possibile accertare l'esatta data di nascita sono stati eliminati in base alle altre notizie del foglio di censimento interferenti con l'età.

**12. - Grado di istruzione dei censiti** (*Tav. 5*). — Si riferisce al più alto titolo di studio conseguito in qualsiasi scuola (pubblica o privata, italiana o straniera, anche all'estero), non alla più alta classe o al più alto corso frequentato con successo.

— **Analfabeti.** — Sono considerati tali coloro che hanno dichiarato di non sapere nè leggere nè scrivere (analfabeti completi), più coloro che hanno dichiarato di sapere solo leggere o solo scrivere (semi-analfabeti).

— **Alfabeti.** — Sono considerati tali coloro che hanno dichiarato di possedere un titolo di studio o, almeno, di saper leggere e scrivere. Gli scolari delle prime classi elementari, in età da 6 anni in poi, sono stati considerati alfabeti.

— **Alfabeti privi di titolo di studio.** — Coloro che non hanno conseguito neanche il minimo titolo di studio di scuola elementare (certificato di proscioglimento).

— **Alfabeti forniti di titolo di studio di scuola elementare.** — Coloro che hanno conseguito il certificato di proscioglimento o la licenza elementare.

— **Alfabeti forniti di titolo di studio di scuola media inferiore.** — Nel gruppo sono compresi anche coloro che hanno ultimato con successo i corsi ginnasiali.

— **Alfabeti forniti di titolo di studio di scuola media superiore.** — I censiti con titolo di studio di scuola artistica media sono compresi nel gruppo con titolo di studio di scuola media superiore tecnica, professionale e artistica.

**13. - Popolazione attiva e popolazione non attiva (Tavv. 6 e 7).** — La popolazione attiva è costituita dai censiti in età da 10 anni in poi esercitanti una professione, arte o mestiere. Sono compresi nella popolazione attiva anche i disoccupati, i militari (di leva, volontari e richiamati), i ricoverati temporaneamente in luoghi di cura o di assistenza, i detenuti in attesa di giudizio o condannati a pena inferiore a 5 anni e i confinati, per tutti i quali è stata considerata l'ultima attività professionale esercitata, rispettivamente, prima della disoccupazione, del servizio militare, del ricovero, della detenzione, del confino.

La popolazione non attiva è costituita dai censiti di qualunque età di condizione non professionale e cioè: bambini, studenti, persone in attesa di prima occupazione, donne attendenti alle cure domestiche, proprietari, benestanti, pensionati, infermi o ricoverati in luoghi di cura o di assistenza a tempo indeterminato, inabili permanenti, detenuti condannati a pena di 5 anni e più, persone viventi a carico della pubblica beneficenza, mendicanti, prostitute. Nella tavola 6 la popolazione non attiva considerata è quella in età da 10 anni in poi; pertanto nelle persone in attesa di prima occupazione sono comprese anche quelle, dichiaratesi tali, in età da 10 a 14 anni. Circa le donne attendenti alle cure domestiche, è da tener presente che sono considerate tali anche quelle che, pur esercitando una professione, arte o mestiere, dedicano prevalentemente la propria attività alla casa.

**14. - Ramo di attività economica in cui il censito esercita la professione, arte o mestiere (Tav. 6).** — La classificazione delle attività economiche predisposta dall'Istituto Centrale di Statistica, che ha per base l'attività (unica o prevalente) delle singole « unità locali » (fabbriche, botteghe artigiane, laboratori, negozi, sedi e filiali bancarie e assicurative, ospedali, gabinetti medici e studi professionali, esercizi pubblici, ecc.), si articola in categorie raggruppate in classi e successivamente in rami.

L'ordine di successione dei rami prende anzitutto in considerazione le attività economiche riguardanti la lavorazione della terra, l'allevamento del bestiame e la cattura di animali (agricoltura, caccia e pesca); poi lo sfruttamento del sottosuolo e la trasformazione dei prodotti (industrie estrattive e manifatturiere); seguono le costruzioni edilizie e stradali e le installazioni di impianti; indi, la produzione e distribuzione di energia elettrica e di gas e la distribuzione di acqua; i trasporti di cose e di persone e le comunicazioni di notizie; il commercio; il credito, le assicurazioni e le gestioni finanziarie; le prestazioni di servizi riguardanti il settore privato e, infine, i servizi prestati dall'amministrazione statale e da enti pubblici.

**15. - Posizione nella professione e condizione sociale (Tavv. 7 e 8).** — La condizione del censito in rapporto all'impresa (azienda, ente, ecc.) ove egli svolge la propria attività professionale individua la posizione nella professione. Nel presente fascicolo le predette posizioni, ad esclusione di quella di « coadiuvante », sono state opportunamente raggruppate e i gruppi così formati sono stati denominati, per brevità, « condizioni sociali » che, alla loro volta, sono state riunite in due grandi categorie: I) condizioni di « indipendente », se il censito gestisce l'impresa o, comunque, lavora in conto proprio; II) condizioni di « dipendente », se il censito lavora per conto altrui.

#### I) INDIPENDENTI

**A - Agricoltura, caccia e pesca.** — Sono considerati indipendenti: *a*) i conduttori non coltivatori e altri amministratori, cioè coloro che gestiscono un'azienda agricola, forestale, zootecnica o per la caccia o per la pesca, sopportandone il rischio e nella quale non impiegano nè l'opera manuale propria, nè quella dei familiari; *b*) i conduttori coltivatori, cioè coloro che gestiscono un'azienda agricola, forestale, zootecnica sopportandone il rischio e nella quale impiegano l'opera manuale propria o quella dei familiari; *c*) i terraticanti, cioè coloro che assumono (di solito per la durata del ciclo vegetativo) i lavori di una determinata coltura, in uno o più appezzamenti di terreno, dando in corrispettivo una prestabilita quantità di prodotto; *d*) i coloni parziari (mezzadri, terziari, ecc.), cioè coloro che coltivano un fondo avuto a colonia parziaria; *e*) i compartecipanti, cioè coloro che assumono, nel corso di un'annata agraria, una parte dei lavori necessari ad una coltivazione legnosa oppure tutti o parte dei lavori necessari ad una coltivazione erbacea, ricevendo come compenso una quota parte del prodotto; *f*) gli altri lavoratori in proprio, quali quelli che svolgono, in conto proprio, una attività di caccia o di pesca, eventualmente con l'aiuto di familiari, avendo o no personale retribuito alle proprie dipendenze.

**B - Altri rami di attività economica.** — Sono considerati indipendenti: *g*) gli amministratori titolari di azienda, cioè coloro che gestiscono un'azienda industriale, commerciale, ecc., sopportandone il rischio e nella quale non impiegano nè l'opera manuale propria, nè quella dei familiari; *h*) i liberi professionisti, cioè coloro che esercitano, in conto proprio, una professione o arte liberale, senza o con l'aiuto di personale



retribuito ; i) gli altri lavoratori in proprio, quali quelli che gestiscono, in conto proprio, una piccola industria o bottega artigiana o negozio e simili, partecipandovi con lavoro manuale, eventualmente con l'aiuto di familiari, avendo o no personale retribuito alle proprie dipendenze.

## II) DIPENDENTI

A - *Agricoltura, caccia e pesca.* — Sono considerati dipendenti : a) i dirigenti, cioè coloro che esercitano, con il corrispettivo di una remunerazione, attività con funzioni direttive (tecniche o amministrative) o di rappresentanza per tutta o parte notevole di un'azienda agricola, forestale, zootecnica o per la caccia o per la pesca ; b) impiegati, cioè coloro che esercitano, con il corrispettivo di una remunerazione, attività con funzioni esecutive in una delle aziende anzicitate ; c) altri dipendenti, quali : i lavoratori agricoli (salarati fissi, a contratto annuo, a giornata, ecc.), gli operai, i manovali o braccianti e i garzoni, che svolgono la loro attività in una delle aziende suddette.

B - *Altri rami di attività economica.* — Sono considerati dipendenti : d) i dirigenti, cioè coloro che esercitano, con il corrispettivo di una remunerazione, attività con funzioni direttive (tecniche o amministrative) o di rappresentanza per tutta o parte notevole di un'azienda industriale, commerciale, ecc.; dei dipendenti dello Stato (civili e militari) sono considerati dirigenti quelli di grado superiore al VII e quelli esercitanti attività con funzioni direttive indipendentemente dal grado (capi di istituti di istruzione, ecc.); degli addetti al culto sono considerati dirigenti i vescovi, i capi di convivenze religiose, i parroci e similari ; e) impiegati, cioè coloro che esercitano, con il corrispettivo di una remunerazione, attività con funzioni esecutive in un'azienda industriale, artigiana, commerciale, ecc. ; dei dipendenti dello Stato (civili e militari) sono considerati impiegati quelli di grado inferiore al VI ; f) altri dipendenti (di aziende industriali, artigiane, commerciali, ecc.), quali : gli operai (specializzati, qualificati e comuni), i manovali (specializzati e comuni) e i garzoni ; i camerieri, i barbieri e simili, i lavoratori a domicilio per commissioni di fabbricanti e commercianti.

- **COADIUVANTI DI INDIPENDENTI.** — Sono compresi in questa posizione i familiari (parenti o affini) che coadiuvano un « indipendente », senza avere un rapporto d'impiego regolato in base a contratti di lavoro, nella conduzione di un'azienda, sia che si tratti di azienda agricola, forestale, zootecnica o per la caccia o per la pesca, sia che si tratti di azienda industriale o artigiana o commerciale, ecc.

**16. - Famiglia di censimento - Capo famiglia (Tav. 8).** — Ai fini del Censimento, per famiglia s'intende l'insieme di più persone abitualmente conviventi (cioè che coabitano e costituiscono un'unica economia, anche se limitata alla sola alimentazione), legate da vincoli di parentela, affinità, adozione, affiliazione, tutela o anche affettivi, nonchè di coloro che convivono con esse per ragioni di lavoro (domestici, garzoni, maggiordomi, ecc.) o perchè dozzinanti o pensionanti. Le famiglie residenti sono quelle i cui membri hanno dimora abituale nel Comune di censimento.

Ai fini del Censimento, capo famiglia è la persona considerata tale dai componenti della famiglia, ancorchè non sopporti il carico familiare.

La differenza fra il totale delle famiglie residenti nel Comune e la somma delle famiglie con capi famiglia addetti all'agricoltura, caccia e pesca e addetti ad altro ramo di attività economica corrisponde alle famiglie con capi famiglia in condizioni non professionali o, eventualmente, in età fino a 10 anni.

**17. - Abitazione (Tavv. 9 e 10).** — Uno o più vani funzionalmente destinati all'abitare, con ingresso indipendente su strada, pianerottolo, cortile, terrazza, ballatoio e simili, alla data di censimento occupati o destinati ad essere occupati da una famiglia oppure da più famiglie coabitanti. Sono comprese nelle abitazioni tutte le costruzioni in legno destinate all'abitare aventi sempre, però, i caratteri dell'igiene, della stabilità, ecc. Sono escluse, invece, dalla indagine : le costruzioni rurali abitate soltanto durante i lavori agricoli stagionali dagli addetti ai lavori stessi ; le abitazioni con diritto di extraterritorialità (ambasciate, ecc.) ; i locali ad uso delle convivenze (caserme, conventi, ospedali, ecc.) e, infine, quelli adibiti esclusivamente all'esercizio di un'attività economica (uffici, laboratori, gabinetti medici, ecc.).

**18. - Abitazione occupata e non occupata (Tavv. 9 e 10).** — Le abitazioni occupate abitualmente da una o più famiglie residenti nel Comune sono considerate « abitazioni occupate » ; sono considerate tali anche le camere di albergo costituenti appartamento a se stante, semprechè occupate abitualmente da persone residenti nel Comune. Ne consegue che gli abitanti relativi alle dette abitazioni sono quelli residenti (presenti o assenti alla data di censimento), il cui ammontare può essere inferiore, anche in

misura sensibile, alla popolazione residente del Comune a causa delle eventuali aliquote di detta popolazione (membri permanenti di convivenze, senza tetto, sfollati, ecc.) che non dispongono di abitazione nel Comune di iscrizione anagrafica.

Le abitazioni costruite, restaurate o trasformate di recente e ancora non abitate, quelle sfitte per qualsiasi ragione o anche occupate, periodicamente o no, da famiglia che abbia altrove la dimora abituale, sono considerate « abitazioni non occupate ». Le camere di albergo costituenti appartamento a se stante, non occupate abitualmente da persone residenti nel Comune, sono state considerate come locali della convivenza e, pertanto, non sono state rilevate.

**19. - Altri alloggi** (*Tav. 9*). — Si intendono tutti gli alloggi non destinati funzionalmente all'abitare (alloggi di fortuna) occupati abitualmente da una o più famiglie residenti, presenti o assenti alla data di censimento (ad es. grotte, baracche, cantine, magazzini, negozi, uffici, locali di scuole e caserme, alloggi in campi profughi, archi di mura antiche e di ponti, carrozzoni ambulanti). Sono comprese negli altri alloggi anche le camere di albergo isolate (non costituenti appartamento), semprechè dimora non provvisoria di persone residenti nel Comune.

**20. - Vano utile o stanza** (*Tav. 9*). — Spazio coperto, delimitato da ogni lato da pareti (in muratura, legno o vetro), che riceve luce e aria dirette e di ampiezza tale da contenere almeno un letto. La cucina, l'ingresso, nonchè i vani ricavati dalle soffitte, se in possesso dei requisiti citati, sono considerati stanze.

Le stanze che compongono le abitazioni comprendono sia quelle destinate esclusivamente ad abitazione, sia quelle destinate esclusivamente ad altro uso (ad es. laboratorio, ufficio, studio professionale), sia quelle, infine, destinate promiscuamente ad abitazione e altro uso.

**21. - Vano accessorio ; cucina** (*Tav. 10*). — Vano che non riceve luce o aria dirette o non ha un'ampiezza sufficiente a contenere un letto o, pur avendo tali requisiti, è destinato, per costruzione o successiva trasformazione, ai servizi igienici (bagno, toletta, latrina) oppure al disimpegno di altri vani (corridoio e simili).

Per cucina si intende il vano (utile o accessorio) con almeno uno dei due seguenti requisiti : impianto fisso per la cottura delle vivande, impianto fisso di acquaio per la rigovernatura delle stoviglie.

**22. - Titolo di godimento delle abitazioni** (*Tav. 9*). — Dei titoli di godimento sono stati posti in evidenza : proprietà e usufrutto, affitto (compreso il subaffitto) ; la differenza fra il totale delle abitazioni e la somma relativa ai titoli suddetti comprende le abitazioni in godimento per : enfiteusi, prestazione di servizi (coloni parziari, portieri, guardiani, ecc.), uso gratuito.

**23. - Servizi installati** (*Tav. 10*). — L'espressione « esterna », adottata per l'impianto di acqua potabile di acquedotto e per la latrina, vuol significare che i predetti servizi sono ubicati o nel corpo del fabbricato che comprende l'abitazione (ballatoi, pianerottoli, cortili, ecc.) o, eventualmente, nel giardino od orto annessi al medesimo, a disposizione dei soli abitanti del fabbricato e non del pubblico in genere.

Per abitazioni sfornite di acqua potabile e di latrina s'intendono quelle che non dispongono di tali servizi, nè all'interno, nè all'esterno ; sfornite di qualsiasi servizio, quelle che non dispongono nemmeno di cucina.

TAVOLE

TAV. 1 — Superficie territoriale e densità - Popolazione per sesso: residente, per specie di località

N. d'or- dine	C O M U N I	Superficie territoriale  ha	Densità  ab./km <sup>2</sup>	P O P O L A Z I O N E								
				nel centri			nel nuclei			nelle case sparse		
				M	F	MF	M	F	MF	M	F	MF
1	Abbadia San Salvatore . . . . .	5.892	120	2.943	3.013	5.956	205	211	416	351	330	681
2	Asciano . . . . .	21.550	45	1.685	1.882	3.517	642	601	1.243	2.613	2.361	4.974
3	Buonconvento . . . . .	6.478	69	738	833	1.571	121	119	240	1.382	1.251	2.633
4	Càsole d'Elsa . . . . .	14.863	35	787	768	1.555	395	361	756	1.586	1.366	2.952
5	Castellina in Chianti . . . . .	9.945	49	666	692	1.358	363	355	718	1.483	1.327	2.810
6	Castelnuovo Berardenga . . . . .	17.703	56	933	942	1.875	843	798	1.641	3.386	3.035	6.421
7	Castiglione d'Orcia . . . . .	14.184	37	1.391	1.439	2.830	72	83	155	1.196	1.063	2.259
8	Cetona . . . . .	5.319	91	961	1.125	2.086	105	78	183	1.323	1.269	2.597
9	Chianciano . . . . .	3.652	125	1.278	1.480	2.758	38	37	75	862	853	1.715
10	Chiusdino . . . . .	14.181	34	1.549	1.564	3.113	101	90	191	832	688	1.520
11	Chiusi . . . . .	5.806	149	2.302	2.588	4.890	286	272	558	1.666	1.560	3.226
12	Colle di Val d'Elsa . . . . .	9.221	131	3.553	3.869	7.422	565	506	1.071	1.885	1.685	3.570
13	Gaiole in Chianti . . . . .	12.899	42	1.104	1.038	2.142	427	422	849	1.298	1.148	2.446
14	Montalcino . . . . .	24.362	42	2.332	2.483	4.815	306	274	580	2.566	2.242	4.808
15	Montepulciano . . . . .	16.558	105	2.927	3.427	6.354	402	392	794	5.213	5.004	10.217
16	Monteriggioni . . . . .	9.949	53	744	742	1.486	533	506	1.039	1.452	1.271	2.723
17	Monteroni d'Arbia . . . . .	10.575	53	1.074	1.101	2.175	398	350	748	1.429	1.241	2.670
18	Monticiano . . . . .	10.945	27	1.000	996	1.996	182	175	357	323	291	619
19	Murlo . . . . .	11.479	30	614	576	1.190	668	572	1.240	535	504	1.039
20	Piancastagnàio . . . . .	6.970	76	1.823	1.835	3.658	398	349	747	507	412	919
21	Pienza . . . . .	12.253	39	763	889	1.652	109	101	210	1.518	1.390	2.908
22	Poggibonsi . . . . .	7.073	203	3.984	4.220	8.204	1.875	1.772	3.647	1.355	1.181	2.536
23	Radda in Chianti . . . . .	8.056	36	419	433	852	207	186	393	878	809	1.687
24	Radicòfani . . . . .	11.846	23	563	555	1.118	23	22	50	829	751	1.580
25	Radicòndoli . . . . .	13.253	24	598	586	1.184	75	65	140	1.008	895	1.903
26	Rapolano Terme . . . . .	8.308	67	1.283	1.342	2.625	126	121	247	1.355	1.314	2.669
27	San Casciano dei Bagni . . . . .	9.186	42	627	669	1.296	231	208	439	1.092	992	2.084
28	San Gimignano . . . . .	13.883	81	2.123	2.121	4.244	423	387	810	3.295	2.948	6.243
29	San Giovanni d'Asso . . . . .	6.636	49	537	551	1.088	121	114	235	1.021	919	1.940
30	San Quirico d'Orcia . . . . .	4.217	55	602	672	1.274	79	76	155	452	451	903
31	Sarteano . . . . .	8.527	55	1.002	1.131	2.133	101	86	187	1.270	1.112	2.382
32	Siena . . . . .	11.871	443	18.674	22.048	40.722	1.465	1.381	2.846	4.601	4.397	8.998
33	Sinalunga . . . . .	7.860	138	1.991	2.159	4.150	776	757	1.533	2.618	2.537	5.155
34	Sovicille . . . . .	14.376	53	1.349	1.319	2.668	863	771	1.634	1.779	1.590	3.369
35	Torrita di Siena . . . . .	5.836	114	1.194	1.265	2.459	297	305	602	1.889	1.723	3.617
36	Trequanda . . . . .	6.410	55	817	803	1.620	29	31	60	960	879	1.839
	<b>Provincia . . . . .</b>	<b>382.122</b>	<b>78</b>	<b>66.930</b>	<b>73.106</b>	<b>140.038</b>	<b>13.855</b>	<b>12.934</b>	<b>26.789</b>	<b>57.818</b>	<b>52.794</b>	<b>110.612</b>

abitata ; residente temporaneamente assente, per luogo di presenza ; presente, per carattere della dimora

R E S I D E N T E									P O P O L A Z I O N E P R E S E N T E									N. d'or- dine
T O T A L E			temporaneamente assente che si trovava						con dimora						T O T A L E			
			in comune diverso da quello di residenza			all'estero			abituale (residente)			temporanea (non residente)						
M	F	MF	M	F	MF	M	F	MF	M	F	MF	M	F	MF	M	F	MF	
3.499	3.554	7.053	126	87	213	12	—	12	3.361	3.467	6.828	68	80	148	3.429	3.547	6.976	1
4.940	4.794	9.734	144	90	234	9	—	9	4.787	4.704	9.491	108	48	156	4.895	4.752	9.647	2
2.241	2.203	4.444	61	31	92	1	2	3	2.179	2.170	4.349	22	20	42	2.201	2.190	4.391	3
2.768	2.495	5.263	86	60	146	3	1	4	2.679	2.434	5.113	68	63	131	2.747	2.497	5.244	4
2.512	2.374	4.886	62	48	110	5	2	7	2.445	2.324	4.769	38	46	84	2.483	2.370	4.853	5
5.162	4.775	9.937	168	144	312	10	2	12	4.984	4.629	9.613	52	91	143	5.036	4.720	9.756	6
2.659	2.585	5.244	121	85	206	6	—	6	2.532	2.500	5.032	30	33	63	2.562	2.533	5.095	7
2.394	2.472	4.866	104	65	169	3	—	3	2.287	2.407	4.694	13	16	29	2.300	2.423	4.723	8
2.178	2.370	4.548	82	74	156	1	—	1	2.095	2.296	4.391	91	191	282	2.186	2.487	4.673	9
2.482	2.342	4.824	139	114	253	1	—	1	2.342	2.228	4.570	41	55	96	2.383	2.283	4.666	10
4.254	4.420	8.674	140	88	228	3	1	4	4.111	4.331	8.442	52	62	114	4.163	4.393	8.556	11
6.003	6.060	12.063	175	133	308	21	10	31	5.807	5.917	11.724	160	137	297	5.967	6.054	12.021	12
2.829	2.608	5.437	85	55	140	—	—	—	2.744	2.553	5.297	27	37	64	2.771	2.590	5.361	13
5.204	4.999	10.203	163	112	275	29	23	52	5.012	4.864	9.876	77	73	150	5.089	4.937	10.026	14
8.542	8.823	17.365	274	187	461	26	2	28	8.242	8.634	16.876	212	197	409	8.454	8.831	17.285	15
2.729	2.519	5.248	64	41	105	1	—	1	2.664	2.478	5.142	50	32	82	2.714	2.510	5.224	16
2.901	2.692	5.593	99	62	161	5	1	6	2.797	2.629	5.426	22	26	48	2.819	2.655	5.474	17
1.510	1.482	2.972	35	33	68	4	2	6	1.471	1.427	2.898	36	41	77	1.507	1.468	2.975	18
1.817	1.652	3.469	60	37	97	3	—	3	1.754	1.615	3.369	18	25	43	1.772	1.640	3.412	19
2.728	2.596	5.324	139	70	209	14	1	15	2.575	2.525	5.100	20	20	40	2.595	2.545	5.140	20
2.390	2.380	4.770	68	56	124	14	7	21	2.308	2.317	4.625	59	35	94	2.367	2.352	4.719	21
7.214	7.173	14.387	202	125	327	4	1	5	7.008	7.047	14.055	100	100	200	7.108	7.147	14.255	22
1.504	1.428	2.932	46	25	71	1	—	1	1.457	1.403	2.860	26	26	52	1.483	1.429	2.912	23
1.420	1.328	2.748	61	34	95	1	—	1	1.358	1.294	2.652	21	26	47	1.379	1.320	2.699	24
1.681	1.546	3.227	51	48	99	—	—	—	1.630	1.498	3.128	89	64	153	1.719	1.562	3.281	25
2.764	2.777	5.541	93	56	149	6	4	10	2.665	2.717	5.382	16	27	43	2.681	2.744	5.425	26
1.950	1.869	3.819	72	35	107	1	—	1	1.877	1.834	3.711	16	15	31	1.893	1.849	3.742	27
5.841	5.456	11.297	174	89	263	10	3	13	5.657	5.364	11.021	143	161	304	5.800	5.525	11.325	28
1.679	1.584	3.263	47	29	76	5	—	5	1.627	1.555	3.182	17	20	37	1.644	1.575	3.219	29
1.133	1.199	2.332	26	21	47	4	1	5	1.103	1.177	2.280	12	16	28	1.115	1.193	2.308	30
2.373	2.329	4.702	74	52	126	1	2	3	2.298	2.275	4.573	41	64	105	2.339	2.339	4.678	31
24.740	27.826	52.566	795	650	1.445	56	35	91	23.889	27.141	51.030	5.464	1.664	7.128	29.353	28.805	58.158	32
5.385	5.453	10.838	169	114	283	7	3	10	5.209	5.336	10.545	67	87	154	5.276	5.423	10.699	33
3.991	3.680	7.671	114	72	186	1	—	1	3.876	3.608	7.484	67	93	160	3.943	3.701	7.644	34
3.380	3.298	6.678	130	58	188	16	3	19	3.234	3.237	6.471	43	43	86	3.277	3.230	6.507	35
1.806	1.713	3.519	58	33	91	10	2	12	1.738	1.678	3.416	9	14	23	1.747	1.692	3.439	36
<b>138.803</b>	<b>138.834</b>	<b>277.437</b>	<b>4.507</b>	<b>3.113</b>	<b>7.620</b>	<b>294</b>	<b>108</b>	<b>402</b>	<b>133.802</b>	<b>135.613</b>	<b>269.415</b>	<b>7.395</b>	<b>3.748</b>	<b>11.143</b>	<b>141.197</b>	<b>139.361</b>	<b>280.558</b>	

TAV. 2 — Altitudine e popolazione residente dei comuni, delle frazioni geografiche e delle località abitate

COMUNI FRAZIONI GEOGRAFICHE LOCALITÀ ABITATE	Alti- tudine m	Popo- lazione residente	COMUNI FRAZIONI GEOGRAFICHE LOCALITÀ ABITATE	Alti- tudine m	Popo- lazione residente	COMUNI FRAZIONI GEOGRAFICHE LOCALITÀ ABITATE	Alti- tudine m	Popo- lazione residente
<b>ABBADIA SAN SALVATORE</b>	1738 307	<b>7.053</b>	<b>BUONCONVENTO</b>	335 131	<b>3.079</b>	<b>LILLIANO</b>	368 183	<b>625</b>
<b>ABBADIA SAN SALVATORE</b>	1738 307	<b>7.053</b>	Buonconvento *	147	1.434	Lilliano	304	95
Abbadia San Salvatore *	812	5.956	Percenna	208	35	Casale	228	31
Altone	883	41	Piana	167	59	Sant'Antimo	217	30
Alvineta	873	16	Poggiolo	168	49	<i>Case sparse</i>	—	469
Castagnatucci	781	64	<i>Case sparse</i>	—	1.502	<b>PIAZZA</b>	500 246	<b>257</b>
Piscinello	850	77	<b>PONTE D'ARBIA</b>	263 135	<b>621</b>	Piazza di Sotto	345	67
Sant'Andrea	880	42	Ponte d'Arbia	149	22	Monte Castelli	469	15
Sassetta	968	154	Serravalle	176	55	Piazza di Sopra	360	34
Zaccaria	895	22	<i>Case sparse</i>	—	544	Sicelle	390	17
<i>Case sparse</i>	—	681	<b>CÀSOLE D'ELSA</b>	663 137	<b>5.263</b>	<i>Case sparse</i>	—	124
<b>ASCIANO</b>	466 148	<b>9.734</b>	<b>CÀSOLE D'ELSA</b>	470 170	<b>2.598</b>	<b>PIETRAFITTA</b>	648 354	<b>200</b>
<b>ARBIA</b>	341 160	<b>1.741</b>	Càsole d'Elsa *	418	930	Pietrafitta	569	40
Arbia	185	336	Cavallano	298	189	Cavallarino	590	21
Casanova Pansarine	200	74	Il Merlo	306	51	<i>Case sparse</i>	—	139
Collanza (a)	247	11	Lucciana	323	95	<b>RENCINE</b>	312 180	<b>404</b>
Leonina (a)	266	9	Rufena	297	36	Rencine	290	64
Mucigliani	341	88	<i>Case sparse</i>	—	1.297	Canale	220	45
Salteano	213	52	<b>MONTEGUIDI</b>	543 137	<b>1.048</b>	<i>Case sparse</i>	—	295
San Martino in Grania (a)	282	8	Mensano	493	288	<b>RICAVO</b>	621 375	<b>99</b>
Santa Caterina di Mucigliani (b)	314	10	Monteguidi	421	230	Ricavo	517	30
Stazione di Castelnuovo Berardenga	214	153	<i>Case sparse</i>	—	580	<i>Case sparse</i>	—	69
<i>Case sparse</i>	—	1.000	<b>PIEVESCOLA</b>	663 211	<b>1.617</b>	<b>SAN LEONINO</b>	401 234	<b>432</b>
<b>ASCIANO</b>	466 156	<b>5.731</b>	Pievescola	272	157	San Leonino	368	40
Asciano *	200	2.258	Casacorti	326	21	Campalli	372	26
Abbadia a Rofeno	289	25	Cotorniano	527	18	Le Cogne	310	32
Campana	253	34	Gallena	385	61	Pomona	369	34
Camparoli	180	80	La Selva	558	38	Topina	326	49
Casabianca	462	45	La Senese	426	32	<i>Case sparse</i>	—	251
Castelnuovo Grilli	412	41	Maggiano	311	104	<b>SANTA MARIA MONTERIPALDI</b>	512 270	<b>205</b>
Chiesa di Sant'Andrea a Montauto (a)	269	9	Marmorata	538	45	Santa Maria Monteripaldi	350	30
Chiesa di Vescona (a)	345	10	Mucellena	555	44	Ponte del Molin Novo	276	20
Fattoria di Montauto	278	31	San Chimento	282	22	<i>Case sparse</i>	—	155
Fattoria di Vescona	379	49	<i>Case sparse</i>	—	1.075	<b>TRÈGOLE</b>	578 410	<b>88</b>
Montecalvoli	358	23	<b>CASTELLINA IN CHIANTI</b>	648 180	<b>4.886</b>	Trègole	519	60
Montecontieri	327	38	Castellina in Chianti *	583	784	<i>Case sparse</i>	—	28
Palazzina (b)	301	14	Caselle	376	39	<b>CASTELNUOVO BERARDEN- GA</b>	675 186	<b>9.937</b>
Pievina	301	47	Cispiano	451	26	Castelnuovo Berardenga *	485 186	<b>4.289</b>
Poggiopincini	325	45	Fizzano	295	36	Castelnuovo Berardenga	351	1.023
Stazione di Asciano	251	207	Godenano II	492	23	Barca	260	24
<i>Case sparse</i>	—	2.775	Granajo	363	35	Casetta Biena	209	79
<b>CHIUSURE</b>	401 148	<b>1.288</b>	La Leccia	449	19			
Chiusure	373	715	Le Fioraie	480	64			
Bollano	287	39	Naccolone	443	22			
Canonica Grossennana (a)	280	8	San Niccolò (a)	460	13			
Monte Oliveto Maggiore	288	61	San Quirico	294	33			
San Nazzario (a)	285	9	Vegi	254	32			
<i>Case sparse</i>	—	456	<i>Case sparse</i>	—	1.125			
<b>MONTE SANTE MARIE</b>	340 179	<b>974</b>	<b>FONTERÙPOLI</b>	563 350	<b>325</b>			
Monte Sante Marie	326	102	Fonterùpoli	502	148			
Torre a Castello	332	106	Caggio	361	22			
San Vito	334	23	<i>Case sparse</i>	—	155			
<i>Case sparse</i>	—	743						
<b>BUONCONVENTO</b>	335 121	<b>4.444</b>						
<b>BIBBIANO</b>	262 121	<b>744</b>						
Bibbiano	230	115						
Finocchieto	223	42						
<i>Case sparse</i>	—	587						

(a) Nucleo speciale: chiesa. — (b) Nucleo speciale: rivendita generi di monopolio.

Segue: TAV. 2 — Altitudine e popolazione residente dei comuni, delle frazioni geografiche e delle località abitate

COMUNI FRAZIONI GEOGRAFICHE LOCALITÀ ABITATE	Alti- tudine m	Popo- lazione residente	COMUNI FRAZIONI GEOGRAFICHE LOCALITÀ ABITATE	Alti- tudine m	Popo- lazione residente	COMUNI FRAZIONI GEOGRAFICHE LOCALITÀ ABITATE	Alti- tudine m	Popo- lazione residente
Guilstrigona . . . . .	277	23	<b>GALLINA</b> . . . . .	437	658	<b>CICIANO</b> . . . . .	620	658
Monastero d'Ombrone . . . . .	288	43		259			337	
Montaperti . . . . .	223	27	Gallina . . . . .	316	76	Ciciano . . . . .	506	555
Montepertaccio . . . . .	240	54	Podere Scala . . . . .	316	24	Case sparse . . . . .	—	103
Pacina . . . . .	304	55	Case sparse . . . . .	—	558	<b>FRÀSSINI</b> . . . . .	370	400
Poggiarello . . . . .	283	22	<b>ROCCA D'ÒRCIA</b> . . . . .	618	597		273	
San Piero . . . . .	271	70		174		Fràssini . . . . .	365	294
Santa Maria a Dofana . . . . .	212	62	Rocca d'Orcia . . . . .	510	209	Case sparse . . . . .	—	106
San Vito . . . . .	367	56	Ripa d'Orcia . . . . .	409	13	<b>FROSINI</b> . . . . .	509	334
Sestano . . . . .	332	46	Case sparse . . . . .	—	375		262	
Case sparse . . . . .	—	2.685	<b>VIVO D'ÒRCIA</b> . . . . .	1120	1.088	Frosini . . . . .	346	131
<b>SAN GUSMÈ</b> . . . . .	675	2.118		538		Case sparse . . . . .	—	203
	224		Vivo d'Orcia . . . . .	870	909	<b>LURIANO</b> . . . . .	726	131
San Gusmè . . . . .	465	251	Case sparse . . . . .	—	179		298	
Villa a Sesta . . . . .	426	185	<b>CETONA</b> . . . . .	1148	4.866	Luriano . . . . .	538	52
Campi . . . . .	645	26		251		Case sparse . . . . .	—	79
Castello in Villa di Sopra . . . . .	338	48	<b>CETONA</b> . . . . .	1148	3.512	<b>MONTALCINELLO</b> . . . . .	459	554
Il Casino . . . . .	373	28		251			285	
Rosennano . . . . .	547	92	Cetona * . . . . .	385	1.508	Montalcinello . . . . .	378	388
San Felice . . . . .	396	108	Patargnone . . . . .	340	66	Case sparse . . . . .	—	166
Santa Chiara . . . . .	395	24	Poggio alla Vecchia . . . . .	320	38	<b>PALAZZETTO</b> . . . . .	374	473
Vaccarècia . . . . .	262	36	San Francesco (b) . . . . .	442	8		263	
Case sparse . . . . .	—	1.320	Case sparse . . . . .	—	1.892	Palazzetto . . . . .	347	170
<b>VAGLIAGLI</b> . . . . .	588	3.550	<b>PIAZZE</b> . . . . .	825	1.354	Case sparse . . . . .	—	303
	226			278		<b>PENTOLINA</b> . . . . .	480	164
Pianella . . . . .	226	83	Piazzze . . . . .	382	578		258	
Quercegrossa (a) . . . . .	342	94	Camporsèvoli (c) . . . . .	630	10	Pentolina . . . . .	421	88
Vagliagli . . . . .	511	239	Vecciano . . . . .	342	61	Case sparse . . . . .	—	76
Argiano . . . . .	319	42	Case sparse . . . . .	—	705	<b>SPANNÒCCHIA</b> . . . . .	476	212
Canonica a Cerreto . . . . .	382	32	<b>CHIANCIANO</b> . . . . .	775	4.548		227	
Casa Volterrani . . . . .	361	23		258		Spannòcchia . . . . .	396	38
Cellole . . . . .	325	22	Chianciano * . . . . .	475	2.758	Le Cetine . . . . .	342	78
Cignano . . . . .	588	29	Chiarentana . . . . .	521	75	Case sparse . . . . .	—	96
Corsignano . . . . .	415	55	Case sparse . . . . .	—	1.715	<b>CHIUSI</b> . . . . .	419	8.674
La Torre . . . . .	390	26	<b>CHIUSDINO</b> . . . . .	726	4.824		248	
Molinaccio . . . . .	317	23		227		<b>CHIUSI</b> . . . . .	419	6.202
Monaciano . . . . .	307	37	Castelletto . . . . .	419	289	Chiusi * . . . . .	398	2.639
Pievasciata . . . . .	430	43		275		Stazione di Chiusi . . . . .	258	1.824
Ponte a Bozzone . . . . .	237	44	Castelletto . . . . .	371	18	Biffa . . . . .	257	31
Pontignanello . . . . .	324	38	Casino . . . . .	393	113	Giovancorso . . . . .	328	76
Pontignano . . . . .	324	65	Case sparse . . . . .	—	158	Marcianella . . . . .	372	16
San Giovanni a Cerreto . . . . .	318	71	<b>CHIUSDINO</b> . . . . .	594	1.609	Pozzarelli . . . . .	330	53
Scopeto . . . . .	430	32		290		Querce al Pino . . . . .	328	29
Selvole . . . . .	408	52	Chiusdino * . . . . .	564	1.379	Case sparse . . . . .	—	1.534
Val di Picciola . . . . .	310	34	Case sparse . . . . .	—	230	<b>DOLCIANO</b> . . . . .	409	1.016
Vitignano . . . . .	301	50	<b>CHIUSI</b> . . . . .	726	4.824		251	
Case sparse . . . . .	—	2.416		227		Dolciano . . . . .	285	73
<b>CASTIGLIONE D'ÒRCIA</b> . . . . .	1120	5.244	<b>CHIUSI</b> . . . . .	419	2.758	I Casini . . . . .	350	113
	161		Case sparse . . . . .	—	1.715	Case sparse . . . . .	—	830
<b>BAGNO SAN FILIPPO</b> . . . . .	932	301	<b>CASTELLETTO</b> . . . . .	419	289	<b>DOLCIANO</b> . . . . .	409	1.016
	399			275			251	
Bagno San Filippo . . . . .	434	115	Castelletto . . . . .	371	18	Dolciano . . . . .	285	73
Pietrineri . . . . .	654	53	Casino . . . . .	393	113	I Casini . . . . .	350	113
Case sparse . . . . .	—	133	Case sparse . . . . .	—	158	Case sparse . . . . .	—	830
<b>CAMPIGLIA D'ÒRCIA</b> . . . . .	1120	1.022	<b>CHIUSDINO</b> . . . . .	594	1.609	<b>DOLCIANO</b> . . . . .	409	1.016
	330			290			251	
Campiglia d'Orcia . . . . .	747	725	Chiusdino * . . . . .	564	1.379	Dolciano . . . . .	285	73
Case sparse . . . . .	—	297	Case sparse . . . . .	—	230	I Casini . . . . .	350	113
<b>CASTIGLIONE D'ÒRCIA</b> . . . . .	744	1.578	<b>CHIUSDINO</b> . . . . .	594	1.609	Case sparse . . . . .	—	830
	161			290			—	
Castiglione d'Orcia * . . . . .	540	796	Chiusdino * . . . . .	564	1.379		—	
Monte Amiata . . . . .	184	65	Case sparse . . . . .	—	230		—	
Case sparse . . . . .	—	717		—			—	

(a) Centro diviso con il comune di Monteriggioni. — (b) Nucleo speciale: convento. — (c) Nucleo speciale: chiesa.

Segue: Tav. 2 — *Altitudine e popolazione residente dei comuni, delle frazioni geografiche e delle località abitate*

COMUNI FRAZIONI GEOGRAFICHE LOCALITÀ ABITATE	Altitudine m	Popolazione residente	COMUNI FRAZIONI GEOGRAFICHE LOCALITÀ ABITATE	Altitudine m	Popolazione residente	COMUNI FRAZIONI GEOGRAFICHE LOCALITÀ ABITATE	Altitudine m	Popolazione residente
LAGO DI CHIUSI (a) . . . . .	251	—	Onci . . . . .	204	43	NUSENNA . . . . .	834	152
			San Marziale . . . . .	174	109		320	
			Case sparse . . . . .	—	487	Nusenna . . . . .	561	93
MACCIANO . . . . .	384	557				Case sparse . . . . .	—	59
	255		MENSANELLO . . . . .	294	485			
Macciano . . . . .	335	18		180		PÒGGIO SAN POLO . . . . .	571	512
Case sparse . . . . .	—	539	Mensanello . . . . .	247	136		316	
			Lano . . . . .	277	93	Poggio San Polo . . . . .	527	23
MONTALLESE . . . . .	290	899	Case sparse . . . . .	—	256	Adine . . . . .	526	42
	250					Ama . . . . .	500	37
Montallese . . . . .	266	336	QUARTÀIA . . . . .	302	430	Casanuova . . . . .	505	72
San Polo . . . . .	290	51		200		Galenda . . . . .	485	52
San Ranieri I . . . . .	252	51	Quartàia . . . . .	266	177	San Giusto in Salscio (d) . . . . .	413	11
Stazione di Chianciano . . . . .	250	138	Case sparse . . . . .	—	253	San Polo . . . . .	456	24
Case sparse . . . . .	—	323				Case sparse . . . . .	—	246
COLLE DI VAL D'ELSA . . . . .	425	12.063	GAIOLE IN CHIANTI . . . . .	838	5.437	SAN RÈGOLO . . . . .	700	444
	105			224			290	
			CASTAGNOLI . . . . .	838	587	San Règolo . . . . .	462	58
BIBBIANO . . . . .	233	192		303		La Madonna . . . . .	442	39
	105		Castagnoli . . . . .	505	128	Case sparse . . . . .	—	347
Bibbiano . . . . .	218	64	Riètime . . . . .	468	91			
Case sparse . . . . .	—	128	San Martino al Vento . . . . .	486	76	SAN VINCENTI . . . . .	834	331
			Case sparse . . . . .	—	272		333	
CAMPIGLIA . . . . .	297	505	GAIOLE . . . . .	809	1.759	Fietri . . . . .	621	60
	128			323		San Vincenti . . . . .	620	81
Campiglia dei Foci . . . . .	242	192	Badia Coltibuono . . . . .	628	23	Linari . . . . .	666	32
Case sparse . . . . .	—	313	Barbischio . . . . .	454	78	Montefienali . . . . .	555	34
			Gaiole * . . . . .	356	702	Case sparse . . . . .	—	124
CASTEL SAN GIMIGNANO . . . . .	425	328	Vertine . . . . .	508	115			
	211		Montegrossi . . . . .	639	56	STARDA . . . . .	834	103
Castel San Gimignano (b) . . . . .	377	111	San Donato in Perano . . . . .	560	60		407	
Montegabbro . . . . .	297	56	San Piero . . . . .	395	38	Starda . . . . .	615	59
Case sparse . . . . .	—	161	Spaltenna . . . . .	398	40	Case sparse . . . . .	—	44
			Case sparse . . . . .	—	647			
COLLALTO . . . . .	302	585	LECCHI . . . . .	530	566	MONTALCINO . . . . .	661	10.203
	182			269			71	
Collalto . . . . .	259	48	Lecchi . . . . .	410	144	CAMIGLIANO . . . . .	403	834
La Speranza . . . . .	211	17	San Sano . . . . .	391	133		71	
Motrena . . . . .	235	41	Montelucco . . . . .	462	39	Camigliano . . . . .	234	142
Partena . . . . .	258	52	Osteria della Passera . . . . .	307	21	Poggio alle Mura . . . . .	226	56
Case sparse . . . . .	—	427	Case sparse . . . . .	—	229	Tavarnelle . . . . .	302	67
						Case sparse . . . . .	—	569
COLLE DI VAL D'ELSA . . . . .	292	8.530	LUCIGNANO . . . . .	366	352			
	115			224		CASTELNUOVO DELL'ABATE . . . . .	610	1.075
Borgatello . . . . .	247	67	Lucignano . . . . .	334	62		135	
Colle di Val d'Elsa * . . . . .	137	6.308	Nebbiano . . . . .	360	30	Castelnuovo dell'Abate . . . . .	385	555
Le Grazie . . . . .	241	32	Sar Giusto alle Monache . . . . .	305	47	Monte Amiata . . . . .	136	91
Badia a Coneo . . . . .	235	35	Torricella . . . . .	342	44	Villa a Tolli . . . . .	532	39
Belvedere . . . . .	248	30	Case sparse . . . . .	—	169	Case sparse . . . . .	—	390
Boscona . . . . .	235	87	MONTI . . . . .	501	651			
Buliciano . . . . .	234	82		239		MONTALCINO . . . . .	661	5.283
Cappuccini (c) . . . . .	220	7	Colle . . . . .	408	109		93	
Coneo . . . . .	237	21	Monti . . . . .	383	101	Montalcino * . . . . .	567	2.766
Galognano di Sopra . . . . .	230	38	Monti di Sotto . . . . .	363	77	Badia Ardenga . . . . .	184	38
Montecchio di Sotto . . . . .	253	74	Argentina . . . . .	329	41	Casale del Bosco . . . . .	234	20
Paganico . . . . .	240	27	Pieve (d) . . . . .	403	14	Castel Giocondo (d) . . . . .	411	16
Paterna . . . . .	213	44	Case sparse . . . . .	—	309	Castiglione del Bosco . . . . .	350	32
Sant'Andrea . . . . .	228	49				Fattoria La Croce . . . . .	431	37
Scarna . . . . .	218	84				Il Colle . . . . .	458	22
Case sparse . . . . .	—	1.545				L'Osservanza . . . . .	431	16
						Case sparse . . . . .	—	2.336
GRACCIANO . . . . .	247	1.008						
	145							
Gracciano dell'Elsa . . . . .	173	287						
Le Nove . . . . .	173	82						

(a) Frazione speciale: lago. — (b) Centro diviso con il comune di San Gimignano. — (c) Nucleo speciale: convento. — (d) Nucleo speciale: chiesa.



Segue: TAV. 2 — *Altitudine e popolazione residente dei comuni, delle frazioni geografiche e delle località abitate*

COMUNI FRAZIONI GEOGRAFICHE LOCALITÀ ABITATE	Alti- tudine m	Popo- lazione residente	COMUNI FRAZIONI GEOGRAFICHE LOCALITÀ ABITATE	Alti- tudine m	Popo- lazione residente	COMUNI FRAZIONI GEOGRAFICHE LOCALITÀ ABITATE	Alti- tudine m	Popo- lazione residente
SANT'ANGELO IN COLLE . . . . .	608 91	1.157	BADESSE . . . . .	346 221	524	Pieve a Castello . . . . .	221	25
Sant'Angelo in Colle . . . . .	444	252	Badesse . . . . .	226	42	Sensano . . . . .	259	37
Argiano . . . . .	242	23	Casa Nuova . . . . .	250	34	Case sparse . . . . .	—	292
La Villa . . . . .	379	30	Colli . . . . .	341	35			
Stazione di Sant'Angelo-Cinigiano . . . . .	106	67	Miniera . . . . .	248	51	UOPINI . . . . .	376 250	546
Case sparse . . . . .	—	785	Poggiolo . . . . .	346	37	Uòpini . . . . .	352	137
			Stazione di Badesse . . . . .	240	23	Badia a Quarto . . . . .	370	30
			Case sparse . . . . .	—	302	Braccio (f) . . . . .	334	50
TORRENIERI . . . . .	393 135	1.854	BASCIANO . . . . .	337 242	279	Monte Ariosio . . . . .	376	38
Torrenieri . . . . .	258	1.100	Basciano . . . . .	328	75	San Dalmazio (d) . . . . .	368	6
Celamonti . . . . .	377	26	Vignàgia . . . . .	337	57	Case sparse . . . . .	—	285
Case sparse . . . . .	—	728	Case sparse . . . . .	—	147	MONTERONI D'ARBIA . . . . .	417 138	5.593
MONTEPULCIANO . . . . .	706 248	17.365	CASTELLINA SCALO . . . . .	236 183	646	CORSANO - GROTTI . . . . .	417 182	989
ABBADIA . . . . .	388 250	2.830	Castellina Scalo . . . . .	192	516	Corsano . . . . .	279	143
Abbadia di Montepulciano . . . . .	282	694	Castiglionato . . . . .	236	31	Grotti . . . . .	373	86
Ascianello . . . . .	331	38	Case sparse . . . . .	—	99	Selva . . . . .	330	48
Fonte al Giunco . . . . .	260	176	LORNANO . . . . .	312 216	256	Case sparse . . . . .	—	692
Case sparse . . . . .	—	1.722	Lornano . . . . .	300	105	CUNA . . . . .	239 164	376
ACQUAVIVA . . . . .	400 248	7.071	Campo di Fiori . . . . .	223	63	Cuna . . . . .	180	138
Acquaviva . . . . .	300	1.028	Case sparse . . . . .	—	88	More . . . . .	171	133
Gracciano . . . . .	290	365	MONTERIGGIONI . . . . .	671 192	1.029	Case sparse . . . . .	—	105
Montepulciano Stazione . . . . .	257	555	Monteriggioni * . . . . .	274	185	LUCIGNANO D'ARBIA . . . . .	264 153	1.080
Argiano . . . . .	315	35	Bracciano . . . . .	348	35	Lucignano d'Arbia . . . . .	193	225
Cervognano . . . . .	336	42	Castagnoli . . . . .	319	35	Caggiolo . . . . .	163	38
I Granai . . . . .	253	38	Ceppo (c) . . . . .	278	5	Casine . . . . .	211	36
La Dogana Rossa . . . . .	251	33	Colle Ciupi . . . . .	434	33	Curiano . . . . .	208	63
Poggio alla Sala . . . . .	329	35	Colonna . . . . .	209	23	Greppo . . . . .	216	31
Salcheto . . . . .	260	101	Poggio . . . . .	360	31	Quinciano . . . . .	207	91
San Savino . . . . .	303	60	Riciano (d) . . . . .	415	7	Stazione di Lucignano d'Arbia . . . . .	159	16
Case sparse . . . . .	—	4.779	Stomennano . . . . .	276	39	Suvignano . . . . .	239	44
			Case sparse . . . . .	—	633	Case sparse . . . . .	—	536
LAGO DI MONTEPULCIANO (a) . . . . .	248	—	QUERCEGROSSA . . . . .	351 234	261	MONTERONI D'ARBIA . . . . .	252 155	1.531
MONTEPULCIANO . . . . .	706 281	6.207	Quercegrossa (e) . . . . .	342	43	Monteroni d'Arbia * . . . . .	161	835
Montepulciano * . . . . .	605	3.285	Case sparse . . . . .	—	218	San Fabiano . . . . .	172	26
I Cappuccini (b) . . . . .	677	7	SANTA COLOMBA . . . . .	671 251	393	Case sparse . . . . .	—	670
Sant'Albino . . . . .	477	116	Santa Colomba . . . . .	338	44	PONTE A TRESSA . . . . .	248 167	574
Case sparse . . . . .	—	2.796	Cannuccio . . . . .	350	49	Ponte a Tressa . . . . .	172	317
VALIANO . . . . .	341 250	1.457	Casabocci . . . . .	409	41	Poggio di Tressa . . . . .	180	35
Valiano . . . . .	325	424	Fungàia . . . . .	395	40	Case sparse . . . . .	—	222
Fattoria delle Capezzine . . . . .	327	50	Case sparse . . . . .	—	219	PONTE D'ARBIA . . . . .	256 138	660
Fattoria Palazzi . . . . .	324	63	SCORGIANO . . . . .	465 185	297	Ponte d'Arbia . . . . .	149	265
Case sparse . . . . .	—	920	Scorgiano . . . . .	283	35	Saltegnano . . . . .	182	60
MONTERIGGIONI . . . . .	671 175	5.248	Santi Monti . . . . .	283	48	Ville Petroni . . . . .	220	84
ABBADIA ISOLA . . . . .	671 192	392	Case sparse . . . . .	—	214	Case sparse . . . . .	—	251
Abbadia Isola . . . . .	200	166	STROVE . . . . .	658 175	625	RADI . . . . .	340 161	403
Case sparse . . . . .	—	226	Strove . . . . .	262	138	Radi . . . . .	264	166
			Acquaviva . . . . .	246	64	Pociano . . . . .	277	43
			Castel Petraio . . . . .	261	69	Case sparse . . . . .	—	194

(a) Frazione speciale: lago. — (b) Nucleo speciale: convento. — (c) Nucleo speciale: rivendita generi di monopolio. — (d) Nucleo speciale: chiesa. — (e) Centro diviso con il comune di Castelnuovo Berardenga. — (f) Nucleo diviso con il comune di Siena.

Segue: TAV. 2 — Altitudine e popolazione residente dei comuni, delle frazioni geografiche e delle località abitate

COMUNI FRAZIONI GEOGRAFICHE LOCALITÀ ABITATE	Alti- tudine m	Popo- lazione residente	COMUNI FRAZIONI GEOGRAFICHE LOCALITÀ ABITATE	Alti- tudine m	Popo- lazione residente	COMUNI FRAZIONI GEOGRAFICHE LOCALITÀ ABITATE	Alti- tudine m	Popo- lazione residente
<b>MONTICIANO</b>	647 118	<b>2.972</b>	<b>PIANCASTAGNÀIO</b>	1098 307	<b>5.324</b>	Ormanni	301	51
<b>LAMA - IESA</b>	560 118	<b>792</b>	<b>PIANCASTAGNÀIO</b>	1035 307	<b>3.946</b>	Orneto	218	43
Lama - Iesa	432	313	Piancastagnàio *	772	3.260	Pàncole	125	81
Cerbàia	455	127	Case Eufèmia	800	41	Papaiano	208	48
Il Palazzo	460	52	Convento del Crocifisso	798	30	Pieciorto	303	26
Il Santo	224	23	La Fornace	786	27	Poggiagrilli	140	84
Quarciglioni	308	28	Case sparse	—	588	Poggiarello	216	70
Solàia	396	57	<b>SARAGIOLO</b>	1098 435	<b>1.378</b>	Rocchetta	150	62
Case sparse	—	192	Saragiolo	901	398	Romituzzo	108	193
<b>MONTICIANO</b>	565 226	<b>1.256</b>	Case Fedro	910	30	San Giòrgio	235	65
Monticiano *	382	1.001	Casetta	684	65	San Giòrgio Vecchio	184	39
Case sparse	—	255	Forestale	848	90	San Lucchese	196	85
<b>SAN LORENZO A MERSE</b>	524 154	<b>347</b>	La Buca	932	40	San Martino	228	90
San Lorenzo a Merse	227	315	La Valletta	920	50	Sornano	240	71
Case sparse	—	32	Le Capannacce	750	33	Talciona	238	183
<b>SCALVÀIA</b>	647 237	<b>318</b>	Pietralunga	850	90	Tresto	163	41
Scalvàià	492	272	Poggio la Spina	910	26	Case sparse	—	2.224
Case sparse	—	46	Quaranta	956	90	<b>STÀGGIA</b>	275 125	<b>1.980</b>
<b>TOCCHI</b>	524 139	<b>259</b>	Siele (a)	692	37	Staggia	171	968
Tocchi	363	95	Solforate (a)	701	23	Fontana	238	121
Castello di Tocchi	329	70	Tre Case	842	75	Lecchi	233	124
Case sparse	—	94	Case sparse	—	331	Pini	224	53
<b>MURLO</b>	503 107	<b>3.469</b>	<b>PIENZA</b>	661 258	<b>4.770</b>	Santa Lucia	254	183
BAGNÀIA	366 177	<b>191</b>	<b>MONTICCHIELLO</b>	661 297	<b>1.449</b>	San'Antonio al Bosco	212	129
Bagnàia	246	98	Monticchiello	544	325	Vivàia	213	90
Frontignano	317	38	Castelluccio	589	60	Case sparse	—	312
Case sparse	—	55	San Piero in Campo (b)	372	14	<b>RADDA IN CHIANTI</b>	835 286	<b>2.932</b>
<b>CASCIANO</b>	489 108	<b>1.479</b>	Case sparse	—	1.050	BADIOLA (d)	622 395	<b>129</b>
Casciano di Vescovado	452	538	<b>PIENZA</b>	534 258	<b>3.321</b>	Case sparse	—	129
Campolungo	370	87	Pienza *	491	1.327	<b>MONTEMURO</b>	820 475	<b>136</b>
Casanova	440	109	Cosona	393	44	Badia di Montemuro	712	88
Fontazzi	310	88	Palazzo Massaini	471	38	Case sparse	—	48
Montepescini	256	67	San'Anna (c)	415	16	<b>RADDA IN CHIANTI</b>	835 286	<b>2.516</b>
Poggio Brucoli	404	96	Spedaletto	281	38	Radda in Chianti *	533	462
Poggio Lùdoli	400	54	Case sparse	—	1.858	Sèlvole	504	81
Vallerano	293	71	<b>POGGIBONSI</b>	337 80	<b>14.387</b>	Villa	482	94
Case sparse	—	369	<b>POGGIBONSI</b>	337 80	<b>12.407</b>	Volpaia	615	127
<b>VESCOVADO</b>	503 107	<b>1.799</b>	Poggibonsi *	115	7.236	Albola	621	24
Vescovado *	294	554	Agresto	240	57	Bugialla (b)	450	10
Campriano	306	18	Bellavista	135	85	Castelvecchi	570	47
Crèvole	347	20	Calcinàia	114	137	Collepetroso	606	28
La Befà	151	97	Canònica	137	25	Convento Santa Maria (c)	478	19
Lupompesi	291	106	Canònica Alta	166	21	La Croce di Radda	503	29
Miniera di Murlo	198	118	Casalino	152	30	L'Americano	290	12
Murlo	317	117	Castiglioni Alto	172	39	Lucarelli	286	83
Olivello	304	31	Castiglioni Basso	119	85	Monteraponi	482	27
Pompana	231	51	Cedda	308	95	Monterinaldi	410	32
Resi	279	35	Cinciano	305	53	Case sparse	—	1.441
San Giusto	217	37	Ellerone	185	96	<b>SAN FEDELE (e)</b>	620 300	<b>151</b>
Case sparse	—	615	Fortezza	195	57	Palàgio	515	64
<b>MURLO</b>	503 107	<b>3.469</b>	Gaggiano	298	54	San Fedele	398	18
BAGNÀIA	366 177	<b>191</b>	Gavignano	174	181	Case sparse	—	69
Bagnàia	246	98	Le Lame	95	60	<b>RADICÒFANI</b>	896 300	<b>2.748</b>
Frontignano	317	38	Luco-Strozzavolpe	220	126	<b>CONTIGNANO</b>	619 300	<b>689</b>
Case sparse	—	55	Megognano	215	72	Contignano	481	240
<b>CASCIANO</b>	489 108	<b>1.479</b>	Mocarello	127	249	Castelvecchio	406	22
Casciano di Vescovado	452	538	Molino Elsa	120	21	Case sparse	—	427
Campolungo	370	87	Montelonti	158	83	<b>CONTIGNANO</b>	619 300	<b>689</b>
Casanova	440	109	Montemorli	206	89	Contignano	481	240
Fontazzi	310	88				Castelvecchio	406	22
Montepescini	256	67				Case sparse	—	427
Poggio Brucoli	404	96						
Poggio Lùdoli	400	54						
Vallerano	293	71						
Case sparse	—	369						
<b>VESCOVADO</b>	503 107	<b>1.799</b>						
Vescovado *	294	554						
Campriano	306	18						
Crèvole	347	20						
La Befà	151	97						
Lupompesi	291	106						
Miniera di Murlo	198	118						
Murlo	317	117						
Olivello	304	31						
Pompana	231	51						
Resi	279	35						
San Giusto	217	37						
Case sparse	—	615						

(a) Nucleo diviso con il comune di Castell'Azara (Grosseto). — (b) Nucleo speciale: chiesa. — (c) Nucleo speciale: convento. — (d) Frazione speciale: territorio gravitante sul comune di Castellina in Chianti. — (e) Frazione speciale: territorio gravitante sul comune di Castelnuovo Berardenga.

Segue: TAV. 2 — Altitudine e popolazione residente dei comuni, delle frazioni geografiche e delle località abitate

COMUNI FRAZIONI GEOGRAFICHE LOCALITÀ ABITATE	Alti- tudine m	Popo- lazione residente	COMUNI FRAZIONI GEOGRAFICHE LOCALITÀ ABITATE	Alti- tudine m	Popo- lazione residente	COMUNI FRAZIONI GEOGRAFICHE LOCALITÀ ABITATE	Alti- tudine m	Popo- lazione residente
<b>RADICÒFANI</b>	896 312	2.059	<b>PALAZZONE</b>	794 283	881	<b>MONTISI</b>	557 261	1.118
Radicòfani *	814	878	Palazzone	408	172	Montisi	413	591
La Fonte	733	28	Sasso	324	61	Montelifrè	463	25
Case sparse	—	1.153	Stabbiano di Sotto	362	88	Case sparse	—	502
			Via Piana	376	75			
			Case sparse	—	485			
<b>RADICÒNDOLI</b>	1014 164	3.227	<b>SAN CASCIANO DEI BAGNI</b>	795 378	1.192	<b>SAN GIOVANNI D'ASSO</b>	375 254	816
ANQUA	1014 232	838	San Casciano dei Bagni *	582	504	San Giovanni d'Asso *	310	344
Anqua	466	43	Stabilimento Bagni Termali (c)	529	—	Case sparse	—	472
Elci (a)	415	18	Case sparse	—	688			
Le Croci	490	25	<b>SAN GIMIGNANO</b>	624 67	11.297	<b>SAN QUIRICO D'ORCIA</b>	534 218	2.332
San Lorenzo a Montalbano (a)	384	15	Castel San Gimignano	536 166	444	Bagno Vignoni	458 234	202
Sesta	414	23	Castel San Gimignano (d)	377	143	Bagno Vignoni	306	87
Tegoni	346	27	Picchena	252	57	Case sparse	—	115
Case sparse	—	687	Case sparse	—	244			
<b>BELFORTE</b>	688 237	991	<b>PANCOLE</b>	375 67	1.126	<b>SAN QUIRICO D'ORCIA</b>	534 218	2.130
Belforte	500	382	Pancole	272	95	San Quirico d'Orcia *	409	1.187
Montingegnoli	452	31	Badia Elmi	94	54	Fonte alla Vena	377	76
Case sparse	—	578	Canonica	203	23	Fornace di Laterizi	317	38
			Case sparse	—	954	Vignoni	493	41
						Case sparse	—	788
<b>RADICÒNDOLI</b>	722 164	1.398	<b>SAN DONATO</b>	605 150	373	<b>SARTEANO</b>	1148 279	4.702
Radicòndoli *	509	759	San Donato	357	61	Castiglioncello sul Trinoro	847 337	484
Convento dei Frati (b)	439	1	Ciuciano	355	65	Castiglioncello sul Trinoro	776	139
Case sparse	—	638	Ranza	307	43	Case sparse	—	345
			Case sparse	—	204			
<b>RAPOLANO TERME</b>	629 190	5.541	<b>SAN GIMIGNANO</b>	624 96	7.756	<b>SARTEANO</b>	1148 279	4.218
RAPOLANO TERME	629 190	3.441	San Gimignano *	324	3.616	Sartheano *	573	1.994
Armaiolo	236	125	Santa Lucia	268	92	Caciaioli (e)	510	5
Rapolano Terme *	334	1.578	Campochiarenti	222	63	Casa Bebi	719	45
Bagno Marii	280	31	Casa alla Terra	111	38	Fastelli	702	32
Ficalole	310	51	Cèllole	380	21	Fonte Renza	712	24
Modanella (a)	360	9	Collemucioi	320	55	Fonte Vetriana	746	62
Poggio Santa Cecilia	394	54	I Casini	264	30	Le Moline (e)	352	6
Case sparse	—	1.593	La Cappella	238	39	San Bartolomeo (a)	696	8
			La Villa	343	35	Spineto (e)	610	5
<b>SERRE DI RAPOLANO</b>	475 189	2.100	Libbiano	447	25	Case sparse	—	2.037
Serre di Rapolano	375	922	Montauto	277	61			
Oliviera-Poggiopinci	319	44	Monteoliveto	274	37			
San Gimignano	355	58	Monti	215	52			
Case sparse	—	1.076	Racciano	304	37			
			Sant'Andrea	184	51			
			Case sparse	—	3.504			
<b>SAN CASCIANO DEI BAGNI</b>	795 270	3.819	<b>ULIGNANO</b>	209 68	1.598	<b>SIENA</b>	414 166	52.566
CELLE SUL RIGO	598 270	1.441	Ulgiano	175	237	<b>COSTALPINO</b>	303 200	1.814
Celle sul Rigo	598	581	San Benedetto	161	24	Costalpino	271	215
Camattole	460	35	Case sparse	—	1.337	Agazzara	271	93
Campo Fiere	556	57				Certano	303	22
Ponte a Rigo	296	69	<b>SAN GIOVANNI D'ASSO</b>	557 149	3.263	Fogliano	257	20
Case sparse	—	699	Monterongriffoli	396 149	1.329	Fogliano Grosso	239	88
			Monterongriffoli	296	153	La Grotta	241	46
<b>FIGHINE</b>	771 337	305	Castelletto	344	36	Lecce	258	73
Figline	641	39	Lucignano	380	118	Montecchio	272	85
Montefreddo	481	54	Pieve a Salti	278	32	Pian delle Fornaci	235	102
Case sparse	—	212	Vergelle	270	24	Sant'Andrea	270	74
			Case sparse	—	966	Villa Mieli	252	58
						Volte Alte (a)	244	5
						Volte Basse	223	31
						Case sparse	—	902

(a) Nucleo speciale: chiesa. — (b) Nucleo speciale: convento. — (c) Centro temporaneo. — (d) Centro diviso con il comune di Colle di Val d'Elsa. — (e) Nucleo speciale: scuola.

## Segue: Tav. 2 — Alitudine e popolazione residente dei comuni, delle frazioni geografiche e delle località abitate

COMUNI FRAZIONI GEOGRAFICHE LOCALITÀ ABITATE			COMUNI FRAZIONI GEOGRAFICHE LOCALITÀ ABITATE			COMUNI FRAZIONI GEOGRAFICHE LOCALITÀ ABITATE		
Alti- tudine m	Popo- lazione residente		Alti- tudine m	Popo- lazione residente		Alti- tudine m	Popo- lazione residente	
<b>ISOLA D'ARBIA</b> . . . . .	226	360	<b>SCROFIANO</b> . . . . .	549	1.595	Màndrie . . . . .	269	52
Isola d'Arbia . . . . .	166		Farnetella . . . . .	263		Palazzavelli . . . . .	257	49
Ponte a Tressa . . . . .	176	179	Scrofiano . . . . .	413	213	Pieve (c) . . . . .	208	10
Case sparse . . . . .	172	27	Monsone . . . . .	374	409	Piscialembita . . . . .	276	43
	—	154	Case sparse . . . . .	313	58	Ponte Spino . . . . .	207	28
				—	915	San Giusto . . . . .	221	51
<b>SIENA</b> . . . . .	414	49.688	<b>SINALUNGA</b> . . . . .	508	4.940	Toiano . . . . .	230	54
Siena * . . . . .	167		Pieve . . . . .	250		Valacchio . . . . .	223	43
Abbadia . . . . .	322	39.906	Sinalunga * . . . . .	265	646	Volte Basse . . . . .	223	64
Bolgione . . . . .	238	45	Fattoria Amorsa . . . . .	365	1.330	Case sparse . . . . .	—	503
Bottega Nuova . . . . .	270	36	La Fratta . . . . .	287	61	<b>TEGÒIA</b> . . . . .	595	618
Braccio (a) . . . . .	310	169	Poggibasso . . . . .	258	265	Tegòia . . . . .	227	
Bucciano . . . . .	334	14	Poggio . . . . .	294	116	Casa Cotti . . . . .	490	129
Cappuccini . . . . .	238	49	Rigaiolo . . . . .	266	56	Tonni . . . . .	462	23
Casa Bianca . . . . .	352	28	San Bernardino (b) . . . . .	276	170	Case sparse . . . . .	426	76
Casa Nuove della Coroncina . . . . .	266	31	Santarellio . . . . .	407	19		—	390
Cerchiàia . . . . .	245	28	Serraglio . . . . .	255	202	<b>TORRI</b> . . . . .	525	617
Certosa . . . . .	245	169	Case sparse . . . . .	261	28	Stigliano - Poggio . . . . .	190	
Colle Malamerenda . . . . .	259	58		—	2.047	Torri . . . . .	283	286
Colombaiolo . . . . .	232	51	<b>SOVICILLE</b> . . . . .	637	7.671	Case sparse . . . . .	253	199
Coroncina . . . . .	324	46	Ancaiano . . . . .	165			—	132
Costafabbi . . . . .	250	98	La Cetina . . . . .	637	974	<b>TORRITA DI SIENA</b> . . . . .	580	6.678
Costafabbi . . . . .	262	133	Pernina (c) . . . . .	235		Montefollònico . . . . .	250	
Ferraiolo . . . . .	287	57	Personata . . . . .	349	183	Montefollònico . . . . .	580	1.509
La Pergola . . . . .	298	50	Simignano . . . . .	589	32	Convento San Sigismondo (b) . . . . .	300	
Lecceto (b) . . . . .	499	17	Case sparse . . . . .	499	37	Scuderie . . . . .	567	642
Marciano . . . . .	312	7		312	83	Case sparse . . . . .	580	7
Monastero . . . . .	350	46	<b>ANCAIANO</b> . . . . .	418	622		504	26
Monastero Basso . . . . .	301	105	Ancaiano . . . . .	—			—	834
Montalbucco . . . . .	270	28	La Cetina . . . . .	511	594	<b>TORRITA DI SIENA</b> . . . . .	500	5.169
Montechiaro . . . . .	356	28	Pernina (c) . . . . .	182		Piano . . . . .	250	
Monteliscali . . . . .	280	52	Personata . . . . .	194	332	Torrita di Siena * . . . . .	262	582
Osservanza . . . . .	295	50	Case sparse . . . . .	298	21	Chiesina . . . . .	325	1.235
Palazzetto . . . . .	321	33		190	83	Ciliano . . . . .	250	65
Petriccio . . . . .	340	69	<b>BRENNA</b> . . . . .	—	158	Confino . . . . .	387	44
Pieve al Bozzone . . . . .	298	42	Brenna . . . . .	534	601	Fornace Magini . . . . .	272	31
Poggio alle Corti . . . . .	218	41	Montestigliano . . . . .	165		Fornaci Bellaria . . . . .	310	46
Romito . . . . .	250	41	Serravalle . . . . .	250	201	Fornaci Bellaria di Sotto . . . . .	280	40
Ruffolo . . . . .	298	39	Case sparse . . . . .	—	315	Pino . . . . .	272	29
San Giovanni del Bernardi . . . . .	197	40		—		Poggio Magliano . . . . .	258	85
San Pietro a Paterno . . . . .	309	32	<b>ORGIA</b> . . . . .	534	601	Preselle . . . . .	273	26
Santa Regina . . . . .	225	28	Orgia . . . . .	165		Refenero . . . . .	253	27
Selvaccia . . . . .	272	35	Filetta . . . . .	250	201	Rotone . . . . .	274	126
Selvaccia . . . . .	290	33	Recenza . . . . .	192	32	Sant'Ercolano . . . . .	252	24
Terrensano . . . . .	343	19	Case sparse . . . . .	300	53	Case sparse . . . . .	275	26
Val di Pugna . . . . .	252	60		—			—	2.783
Vallina . . . . .	198	26	<b>ROSIA</b> . . . . .	498	854	<b>TREQUANDA</b> . . . . .	642	3.519
Vico d'Arbia . . . . .	265	62	Rosia . . . . .	179	203	Castelmùzio . . . . .	284	
Vignano (c) . . . . .	333	13	Case sparse . . . . .	—	46	Case sparse . . . . .	598	791
Case sparse . . . . .	—	7.789		—			285	
<b>TAVERNE D'ARBIA</b> . . . . .	245	706	<b>SAN ROCCO A PILLI</b> . . . . .	266	1.944	Castelmùzio . . . . .	443	401
Taverne d'Arbia . . . . .	167		San Rocco a Pilli . . . . .	182		Case sparse . . . . .	—	390
Le Ròpole . . . . .	185	422	Barontoli (c) . . . . .	258	280		642	1.199
Presciano . . . . .	211	37	Castello . . . . .	238	10	<b>PETRÒIO</b> . . . . .	300	
Case sparse . . . . .	225	94	Fabbricaccia . . . . .	237	87	Petròio . . . . .	487	563
	—	153	La Corte . . . . .	237	94	Sicille . . . . .	514	26
			Linari . . . . .	227	29	Case sparse . . . . .	—	610
<b>SINALUNGA</b> . . . . .	549	10.838	Montespechio . . . . .	227	43		599	1.529
Bettolle . . . . .	310	3.352	Poggio Salvi . . . . .	258	25	Trequanda * . . . . .	284	
Bettolle . . . . .	243		San Salvatore a Pilli . . . . .	230	46	Trequanda * . . . . .	462	656
Bettolle . . . . .	308	1.169	Segalàie . . . . .	256	80	Belsedere (c) . . . . .	333	4
Guazzino . . . . .	281	117	Case sparse . . . . .	194	47	Fornoli . . . . .	492	30
Bandita . . . . .	292	117		—	1.203	Case sparse . . . . .	—	839
Casato . . . . .	280	63	<b>SOVICILLE</b> . . . . .	498	1.469		599	1.529
Caselle Alte . . . . .	280	63	Sovicille * . . . . .	186		Trequanda * . . . . .	284	
Monte Martino . . . . .	281	35	Sovicille * . . . . .	265	250	Trequanda * . . . . .	462	656
Podere Esse Secco . . . . .	285	98	Ampugnano . . . . .	227	178	Belsedere (c) . . . . .	333	4
Poggigialli . . . . .	248	47	Caldana . . . . .	220	76	Fornoli . . . . .	492	30
Porto Vecchio . . . . .	265	36	Castellare . . . . .	210	36	Case sparse . . . . .	—	839
Rotone . . . . .	248	35	Malignano . . . . .	210	32		—	
Case sparse . . . . .	256	41		—			—	
	—	1.529		—			—	
<b>RIGOMAGNO</b> . . . . .	454	951		—			—	
Rigomagno . . . . .	269			—			—	
Rigomagno . . . . .	411	266		—			—	
Palazzuolo . . . . .	275	86		—			—	
Case sparse . . . . .	—	599		—			—	

(a) Nucleo diviso con il comune di Monteriggioni. — (b) Nucleo speciale: convento. — (c) Nucleo speciale: chiesa.

TAV. 3 — Popolazione residente, per sesso e stato civile

N. d'or- dine	C O M U N I	M A S C H I				F E M M I N E				T O T A L E			
		c e l i b i		coniugati (b)	vedovi (c)	n u b i l i		coniugate (b)	vedove (c)	c e l i b i e n u b i l i		coniugati (b)	vedovi (c)
		TOTALE	in età matrimo- niabile (a)			TOTALE	in età matrimo- niabile (a)			TOTALE	in età matrimo- niabile (a)		
1	Abbadia San Salvatore . . . . .	1.679	803	1.718	102	1.471	677	1.728	355	3.150	1.480	3.446	457
2	Asciano . . . . .	2.402	1.176	2.343	195	1.981	894	2.355	458	4.383	2.070	4.698	653
3	Buonconvento . . . . .	1.018	555	1.129	94	826	433	1.128	249	1.844	988	2.257	343
4	Càsole d'Elsa . . . . .	1.396	702	1.255	117	1.011	433	1.256	228	2.407	1.135	2.511	345
5	Castellina in Chianti . . . . .	1.225	673	1.192	95	970	505	1.196	208	2.195	1.178	2.388	303
6	Castelnuovo Berardenga . . . . .	2.524	1.374	2.423	215	1.873	919	2.430	472	4.397	2.293	4.853	687
7	Castiglione d'Orcia . . . . .	1.269	616	1.259	131	1.046	469	1.261	278	2.315	1.085	2.520	409
8	Cetona . . . . .	1.029	475	1.248	117	918	418	1.240	314	1.947	893	2.488	431
9	Chianciano . . . . .	998	456	1.115	65	1.006	550	1.117	247	2.004	1.006	2.232	312
10	Chiusdino . . . . .	1.107	634	1.263	112	837	438	1.255	250	1.944	1.072	2.518	362
11	Chiusi . . . . .	1.937	891	2.151	166	1.773	887	2.162	485	3.710	1.778	4.313	651
12	Colle di Val d'Elsa . . . . .	2.669	1.423	3.050	234	2.255	1.242	3.052	753	4.924	2.665	6.102	1.037
13	Gaiole in Chianti . . . . .	1.459	778	1.205	105	1.070	528	1.276	262	2.529	1.306	2.541	367
14	Montalcino . . . . .	2.410	1.190	2.592	202	1.892	926	2.593	514	4.302	2.116	5.185	716
15	Montepulciano . . . . .	3.960	1.998	4.263	310	3.493	1.764	4.277	1.053	7.462	3.762	8.540	1.363
16	Monteriggioni . . . . .	1.201	755	1.339	99	924	483	1.335	260	2.215	1.238	2.674	359
17	Monteroni d'Arbia . . . . .	1.425	767	1.360	116	1.076	518	1.348	268	2.501	1.285	2.708	384
18	Monticiano . . . . .	662	380	776	72	538	252	772	152	1.200	632	1.548	224
19	Murlo . . . . .	835	473	891	91	596	283	889	107	1.431	756	1.780	258
20	Piancastagnano . . . . .	1.410	626	1.208	110	1.175	475	1.202	219	2.585	1.101	2.410	329
21	Pienza . . . . .	1.201	592	1.118	71	1.041	470	1.126	213	2.242	1.062	2.244	284
22	Poggibonsi . . . . .	3.206	1.738	3.720	288	2.591	1.470	3.725	857	5.797	3.208	7.445	1.145
23	Radda in Chianti . . . . .	756	415	696	52	597	283	702	129	1.353	698	1.398	181
24	Radicofani . . . . .	706	323	646	68	541	239	646	141	1.247	562	1.292	209
25	Radicofani . . . . .	792	423	807	82	592	308	808	146	1.384	731	1.615	228
26	Rapolano Terme . . . . .	1.206	638	1.364	104	1.124	560	1.369	284	2.420	1.198	2.733	386
27	San Casciano dei Bagni . . . . .	991	447	883	76	773	346	888	208	1.764	793	1.771	284
28	San Gimignano . . . . .	2.754	1.438	2.807	280	2.160	1.101	2.714	582	4.914	2.539	5.521	862
29	San Giovanni d'Asso . . . . .	791	406	835	53	597	248	841	146	1.888	654	1.676	190
30	San Quirico d'Orcia . . . . .	402	242	613	28	453	231	618	133	945	473	1.226	161
31	Sarteano . . . . .	1.132	566	1.143	98	900	423	1.142	287	2.032	989	2.285	385
32	Siena . . . . .	11.190	6.457	12.472	1.078	11.441	7.498	12.571	3.814	22.631	13.955	25.043	4.892
33	Sinalunga . . . . .	2.489	1.213	2.698	203	2.152	1.143	2.700	601	4.641	2.356	5.393	804
34	Sovicille . . . . .	1.845	1.083	2.001	145	1.280	663	2.003	397	3.125	1.746	4.004	542
35	Torrita di Siena . . . . .	1.591	778	1.650	139	1.285	608	1.659	354	2.876	1.386	3.309	493
36	Trequanda . . . . .	849	386	876	81	703	297	874	136	1.552	683	1.750	217
	<b>Provincia . . . . .</b>	<b>64.795</b>	<b>33.890</b>	<b>68.164</b>	<b>5.644</b>	<b>54.961</b>	<b>28.982</b>	<b>68.253</b>	<b>15.620</b>	<b>119.756</b>	<b>62.872</b>	<b>136.417</b>	<b>21.264</b>

(a) Maschi in età da 16 anni in poi; femmine in età da 14 anni in poi. — (b) Compresi i separati legalmente. — (c) Compresi i divorzati.

TAV. 4 — Popolazione residente,

N. d'or- dine	C O M U N I	M A S C H I											
		fino a 6 anni	da 6 a 10	da 10 a 14	da 14 a 18	da 18 a 21	da 21 a 25	da 25 a 35	da 35 a 45	da 45 a 55	da 55 a 60	da 60 a 65	da 65 in poi
1	Abbadia San Salvatore . . . . .	343	206	230	204	211	264	572	519	399	155	151	245
2	Asciano . . . . .	487	238	338	328	259	381	797	744	543	185	213	427
3	Buonconvento . . . . .	172	107	131	126	111	170	337	387	288	104	115	193
4	Càsole d'Elsa . . . . .	274	147	182	183	148	186	379	479	289	116	117	268
5	Castellina in Chianti . . . . .	202	107	160	156	143	179	392	357	341	128	127	220
6	Castelnuovo Berardenga . . . . .	410	251	321	330	254	359	803	827	634	249	240	484
7	Castiglione d'Orcia . . . . .	256	129	172	182	141	168	416	422	313	97	120	243
8	Cetona . . . . .	229	111	139	151	122	157	382	359	263	104	120	257
9	Chianciano . . . . .	198	133	150	120	112	145	342	359	283	98	81	157
10	Chiusdino . . . . .	196	105	119	120	107	178	383	401	317	145	137	274
11	Chiusi . . . . .	421	220	263	264	183	289	686	691	510	202	173	347
12	Colle di Val d'Elsa . . . . .	489	270	328	344	266	348	958	979	761	327	301	632
13	Gaiole in Chianti . . . . .	269	134	191	175	141	182	439	436	344	148	123	247
14	Montalcino . . . . .	479	258	332	313	264	345	802	822	578	239	237	535
15	Montepulciano . . . . .	730	429	546	566	447	629	1.320	1.335	993	377	384	786
16	Monteriggioni . . . . .	179	109	159	172	132	202	396	441	425	118	123	273
17	Monteroni d'Arbia . . . . .	263	131	186	174	160	212	474	441	366	115	127	252
18	Monticiano . . . . .	100	69	79	86	63	86	226	249	191	70	87	204
19	Murlo . . . . .	117	78	124	106	82	123	261	311	228	83	104	200
20	Piancastagnàio . . . . .	310	200	188	188	137	228	419	369	265	88	114	222
21	Pienza . . . . .	246	132	168	142	152	191	368	349	241	120	102	179
22	Poggibonsi . . . . .	563	305	401	368	355	451	1.109	1.154	1.026	411	386	685
23	Radda in Chianti . . . . .	139	85	85	87	76	104	222	223	191	67	71	154
24	Radicofani . . . . .	153	78	103	93	71	104	219	206	152	60	49	132
25	Radicòndoli . . . . .	135	77	99	113	74	105	236	274	213	70	89	196
26	Rapolano Terme . . . . .	245	149	180	162	131	190	435	444	352	129	120	227
27	San Casciano dei Bagni . . . . .	230	116	130	128	96	142	295	277	226	92	72	146
28	San Gimignano . . . . .	525	270	345	395	279	353	885	925	798	275	265	526
29	San Giovanni d'Asso . . . . .	157	71	97	125	85	116	272	267	175	70	73	171
30	San Quirico d'Orcia . . . . .	103	53	63	61	54	73	182	193	125	50	57	119
31	Sarteano . . . . .	235	111	160	136	123	169	364	369	277	110	90	229
32	Siena . . . . .	1.709	1.144	1.286	1.212	990	1.356	3.604	4.040	3.648	1.545	1.362	2.844
33	Sinalunga . . . . .	515	243	345	354	295	360	774	861	654	228	242	514
34	Sovicille . . . . .	268	172	222	194	182	250	600	713	541	210	229	410
35	Torrita di Siena . . . . .	337	169	208	234	166	256	516	540	394	139	139	282
36	Trequanda . . . . .	172	107	115	128	86	125	261	300	177	82	75	178
	<b>Provincia . . . . .</b>	<b>11.856</b>	<b>6.714</b>	<b>8.850</b>	<b>8.220</b>	<b>6.698</b>	<b>9.176</b>	<b>21.126</b>	<b>22.063</b>	<b>17.521</b>	<b>6.806</b>	<b>6.615</b>	<b>13.458</b>

## per sesso e classi di età

TOTALE	F E M M I N E												TOTALE	TOTALE POPOLAZIONE RESIDENTE	N. d'or- dine
	fino a 6 anni	da 6 a 10	da 10 a 14	da 14 a 18	da 18 a 21	da 21 a 25	da 25 a 35	da 35 a 45	da 45 a 55	da 55 a 60	da 60 a 65	da 65 in poi			
3.499	375	203	216	215	196	268	539	494	413	188	140	307	3.554	7.053	1
4.940	522	254	311	349	255	349	713	676	527	225	221	392	4.794	9.734	2
2.241	175	98	120	128	111	149	351	365	251	131	120	204	2.203	4.444	3
2.768	236	160	182	164	110	165	363	394	281	109	121	210	2.495	5.263	4
2.512	200	106	158	155	123	176	309	368	342	141	102	194	2.374	4.886	5
5.162	407	227	320	299	225	349	713	734	610	251	218	422	4.775	9.937	6
2.659	240	147	190	175	109	174	395	379	291	120	124	241	2.585	5.244	7
2.394	219	126	155	154	109	170	356	356	284	128	143	272	2.472	4.866	8
2.178	208	108	140	164	125	149	389	404	271	105	97	210	2.370	4.548	9
2.482	181	85	133	139	93	156	370	347	307	145	132	254	2.342	4.824	10
4.254	414	212	261	256	202	284	738	676	564	217	194	402	4.420	8.674	11
6.003	445	261	307	344	255	392	954	955	808	357	325	657	6.060	12.063	12
2.829	230	137	175	158	108	183	374	396	325	133	144	245	2.608	5.437	13
5.204	436	238	292	304	222	337	765	772	621	282	256	474	4.999	10.203	14
8.542	737	429	565	542	414	582	1.338	1.379	1.028	474	455	880	8.823	17.365	15
2.729	174	114	153	149	131	170	328	439	348	142	135	236	2.519	5.248	16
2.901	254	128	176	182	138	165	434	406	326	128	125	230	2.692	5.593	17
1.510	117	76	93	64	63	86	205	219	177	101	93	168	1.462	2.972	18
1.817	116	82	115	89	76	95	225	276	233	78	105	162	1.652	3.469	19
2.728	316	175	209	183	126	179	380	327	266	132	126	177	2.506	5.324	20
2.390	261	129	182	153	113	176	340	350	260	123	108	185	2.380	4.770	21
7.214	489	243	389	387	349	464	1.110	1.145	1.043	432	381	741	7.173	14.387	22
1.504	134	79	101	81	67	96	215	189	196	73	65	132	1.428	2.932	23
1.420	138	80	84	82	69	92	201	182	147	70	58	125	1.328	2.748	24
1.681	116	70	98	89	73	90	242	231	210	86	84	157	1.546	3.227	25
2.764	233	139	192	178	154	170	423	443	344	126	119	256	2.777	5.541	26
1.950	180	116	131	116	88	107	290	262	211	102	86	180	1.869	3.819	27
5.841	468	227	364	320	245	329	826	857	725	282	274	539	5.456	11.297	28
1.679	160	84	105	107	73	96	237	232	198	70	78	144	1.584	3.263	29
1.133	103	49	70	75	69	80	189	197	124	64	62	117	1.199	2.332	30
2.373	200	118	159	133	114	146	344	326	283	130	110	266	2.329	4.702	31
24.740	1.583	1.089	1.271	1.154	996	1.481	4.173	4.751	4.098	1.882	1.677	3.671	27.826	52.566	32
5.385	411	255	343	368	278	346	823	876	634	288	259	572	5.453	10.838	33
3.991	277	138	202	211	160	217	552	622	495	212	201	393	3.680	7.671	34
3.380	324	153	200	212	174	228	518	510	360	165	159	295	3.298	6.678	35
1.806	178	101	127	111	74	108	264	249	190	85	86	140	1.713	3.519	36
138.603	11.257	6.436	8.289	7.990	6.237	8.804	20.986	21.784	17.791	7.777	7.183	14.250	138.834	277.437	

TAV. 5 — Popolazione residente in età da 6 anni in poi,

N. d'or- dine	C O M U N I	A N A L F A B E T I				F O R N I T I							
		T O T A L E		I N E T À D I O B B L I G O S C O L A S T I C O (da 6 a 14 anni)		P R I V I D I T I T O L O D I S T U D I O		d i s c u o l a e l e m e n t a r e		d i s c u o l a m e d i a i n f e r i o r e		c l a s s i c a e s c i e n t i f i c a	
		MF	M	MF	M	MF	M	MF	M	MF	M	MF	M
1	Abbadia San Salvatore . . . . .	854	335	51	30	1.287	648	3.806	1.918	244	171	18	16
2	Asciano . . . . .	1.816	647	75	43	1.985	1.066	4.531	2.479	209	131	47	44
3	Buonconvento . . . . .	763	250	18	10	806	425	2.350	1.281	94	56	11	9
4	Càsole d'Elsa . . . . .	961	446	33	16	935	493	2.736	1.479	67	39	8	8
5	Castellina in Chianti . . . . .	1.007	453	35	17	795	401	2.544	1.367	68	45	19	16
6	Castelnuovo Berardenga . . . . .	1.816	768	42	30	1.903	1.022	5.176	2.808	122	81	32	31
7	Castiglione d'Òrcia . . . . .	1.061	398	59	25	1.220	656	2.354	1.275	66	46	7	7
8	Cetona . . . . .	1.180	456	61	24	824	428	2.267	1.183	66	40	22	22
9	Chianciano . . . . .	700	229	15	9	729	375	2.397	1.192	199	120	14	8
10	Chiusdino . . . . .	740	361	28	20	989	529	2.591	1.326	47	20	10	9
11	Chiusi . . . . .	1.228	371	34	18	1.142	537	4.720	2.432	530	359	37	31
12	Colle di Val d'Elsa . . . . .	1.533	615	38	22	1.501	771	6.942	3.376	783	531	61	48
13	Gaiole in Chianti . . . . .	1.215	530	93	44	859	467	2.706	1.453	83	60	20	17
14	Montalcino . . . . .	2.100	767	61	30	1.770	917	4.935	2.748	248	152	38	34
15	Montepulciano . . . . .	3.062	782	78	36	2.813	1.371	8.905	4.970	603	371	80	56
16	Monteriggioni . . . . .	919	379	32	15	889	451	2.892	1.586	107	73	16	15
17	Monteroni d'Àrbia . . . . .	994	391	29	14	982	551	2.917	1.574	110	79	14	9
18	Monticiano . . . . .	487	207	19	11	526	269	1.654	874	49	35	5	5
19	Murlo . . . . .	631	260	26	13	714	404	1.818	992	30	19	2	2
20	Piancastagnaio . . . . .	839	347	24	14	920	462	2.737	1.466	115	85	16	14
21	Pienza . . . . .	962	316	23	12	1.106	571	2.022	1.163	69	35	17	15
22	Poggibonsi . . . . .	1.644	606	48	31	2.059	996	8.628	4.353	707	501	51	39
23	Radda in Chianti . . . . .	625	283	28	14	630	332	1.321	703	36	21	17	13
24	Radicofani . . . . .	624	234	37	15	542	290	1.225	694	30	23	5	4
25	Radicondoli . . . . .	604	305	5	2	655	360	1.623	816	47	32	5	5
26	Rapolano Terme . . . . .	962	347	34	20	928	489	2.945	1.531	133	94	24	21
27	San Casciano dei Bagni . . . . .	876	328	58	27	827	428	1.588	891	64	37	7	6
28	San Gimignano . . . . .	1.805	729	47	31	2.116	1.078	5.931	3.208	254	173	43	35
29	San Giovanni d'Asso . . . . .	648	217	7	4	583	319	1.611	910	48	35	13	9
30	San Quirico d'Òrcia . . . . .	361	124	4	1	506	255	1.174	595	42	30	7	7
31	Sarteano . . . . .	1.166	440	33	12	788	420	2.168	1.184	88	59	12	10
32	Siena . . . . .	5.250	2.017	201	92	8.169	3.414	26.100	11.734	5.050	3.083	755	520
33	Sinalunga . . . . .	1.781	540	29	21	1.743	852	5.875	3.121	305	228	49	45
34	Sovicille . . . . .	1.317	555	21	10	1.477	808	4.118	2.210	96	67	18	15
35	Torrita di Siena . . . . .	1.209	336	22	11	971	496	3.565	2.016	160	126	25	21
36	Trequanda . . . . .	618	222	14	7	546	296	1.910	1.058	50	33	9	9
	<b>Provincia . . . . .</b>	<b>44.358</b>	<b>16.591</b>	<b>1.462</b>	<b>751</b>	<b>47.235</b>	<b>23.647</b>	<b>142.782</b>	<b>73.966</b>	<b>11.019</b>	<b>7.090</b>	<b>1.534</b>	<b>1.175</b>



## per sesso: analfabeti; alfabeti, secondo il titolo di studio

A L F A B E T I														T O T A L E		N. d'or- dine
D I T I T O L O D I S T U D I O										T O T A L E		I N E T À D I O B B L I G O		P O P O L A Z I O N E R E S I D E N T E		
di scuola media superiore										di università		S C O L A S T I C O		I N E T À D A 6 A N N I		
magistrale		tecnica, professionale e artistica		altri e non specificati		Totale						(da 6 a 14 anni)		I N P O I		
MF	M	MF	M	MF	M	MF	M	MF	M	MF	M	MF	M	MF	M	
61	17	41	32	2	—	122	65	22	19	5.481	2.821	804	406	6.335	3.156	1
43	8	50	38	—	—	140	90	44	40	6.909	3.806	1.066	533	8.725	4.453	2
26	8	30	24	—	—	67	41	17	16	3.334	1.819	438	228	4.097	2.069	3
17	3	16	14	—	—	41	25	13	12	3.792	2.048	638	313	4.753	2.494	4
17	2	14	9	1	1	51	28	19	16	3.477	1.857	496	250	4.484	2.310	5
28	3	29	26	—	—	89	60	14	13	7.304	3.984	1.077	542	9.120	4.752	6
20	7	14	9	—	—	41	23	6	5	3.687	2.005	579	276	4.748	2.403	7
27	9	19	18	—	—	68	49	13	9	3.238	1.709	470	226	4.418	2.165	8
44	6	33	29	—	—	91	43	26	21	3.442	1.751	516	274	4.142	1.980	9
27	5	27	21	—	—	64	35	16	15	3.707	1.925	414	204	4.447	2.286	10
69	13	71	56	1	1	178	101	41	33	6.611	3.462	927	470	7.839	3.833	11
157	40	90	77	—	—	308	165	62	56	9.596	4.899	1.128	576	11.129	5.514	12
25	6	18	16	—	—	63	39	12	11	3.723	2.030	544	281	4.938	2.560	13
103	35	37	29	2	—	180	98	55	43	7.188	3.958	1.059	560	9.288	4.725	14
163	31	127	107	—	—	370	194	145	124	12.836	7.030	1.891	939	15.898	7.812	15
23	5	34	29	—	—	73	49	15	12	3.976	2.171	503	253	4.895	2.550	16
25	4	18	14	—	—	57	27	16	16	4.082	2.247	592	303	5.076	2.638	17
15	5	6	3	—	—	26	13	13	12	2.268	1.203	298	137	2.755	1.410	18
18	2	13	12	—	—	33	16	10	9	2.605	1.440	373	189	3.236	1.700	19
32	13	18	13	—	—	66	40	21	18	3.859	2.071	748	374	4.698	2.418	20
54	18	11	9	—	—	82	42	22	17	3.301	1.828	588	288	4.263	2.144	21
102	30	79	71	—	—	232	140	65	55	11.691	6.045	1.290	675	13.335	6.651	22
18	3	8	7	—	—	43	23	4	3	2.034	1.082	322	156	2.659	1.365	23
10	4	10	8	—	—	25	16	11	10	1.833	1.033	308	166	2.457	1.267	24
16	5	10	7	—	—	31	17	16	16	2.372	1.241	339	174	2.976	1.546	25
30	5	26	20	2	2	82	48	13	10	4.101	2.172	626	309	5.063	2.519	26
16	3	10	7	—	—	33	16	21	20	2.533	1.392	435	219	3.409	1.720	27
68	18	53	46	—	—	164	99	34	29	8.499	4.587	1.159	584	10.304	5.316	28
11	2	16	15	—	—	40	26	16	15	2.298	1.305	350	164	2.946	1.522	29
17	4	10	8	—	—	34	19	9	7	1.765	906	231	115	2.126	1.030	30
20	4	15	12	—	—	47	26	10	9	3.101	1.698	515	259	4.267	2.138	31
1.257	232	1.400	1.029	15	8	3.427	1.789	1.278	994	44.024	21.014	4.589	2.338	49.274	23.031	32
67	11	58	45	1	—	175	101	33	28	8.131	4.330	1.157	567	9.912	4.870	33
32	10	47	39	—	—	97	64	21	19	5.809	3.168	713	384	7.126	3.723	34
43	12	25	21	1	—	94	54	18	15	4.808	2.707	708	366	6.017	3.043	35
25	6	5	5	—	—	39	20	6	5	2.551	1.412	436	215	3.169	1.634	36
2.726	589	2.488	1.925	25	12	6.773	3.701	2.157	1.752	209.966	110.156	28.327	14.313	254.324	126.747	

TAV. 6 — Popolazione residente in età da 10 anni in poi, per sesso: attiva, secondo

N. d'or- dine	C O M U N I	P O P O L A Z I O N E											
		Agricoltura, caccia e pesca		Industrie estrattive e manifatturiere		Costruzioni e impianti		Energia elettrica gas e acqua		Trasporti e comunicazioni		Commercio e servizi vari	
		MF	M	MF	M	MF	M	MF	M	MF	M	MF	M
1	Abbadia San Salvatore . . . . .	486	475	981	961	441	440	4	4	51	48	161	105
2	Asciano . . . . .	4.222	2.742	473	418	162	162	2	2	103	90	202	126
3	Buonconvento . . . . .	1.855	1.302	197	110	131	130	1	1	54	50	121	78
4	Càsole d'Elsa . . . . .	2.423	1.786	123	118	53	52	1	1	19	17	75	55
5	Castellina in Chianti . . . . .	2.101	1.590	194	165	67	67	1	1	26	22	97	64
6	Castelnuovo Berardenga . . . . .	4.432	3.314	349	327	82	82	2	2	44	36	161	97
7	Castiglione d'Òrcia . . . . .	2.136	1.568	111	97	100	100	1	1	35	31	126	74
8	Cetona . . . . .	1.957	1.364	155	137	66	66	—	—	32	29	117	57
9	Chianciano . . . . .	1.110	731	113	85	214	214	3	3	52	49	556	307
10	Chiusdino . . . . .	1.807	1.478	267	247	74	73	3	3	32	26	97	55
11	Chiusi . . . . .	2.087	1.394	454	380	253	251	34	34	353	334	440	259
12	Colle di Val d'Elsa . . . . .	3.016	2.129	1.734	1.327	182	180	11	11	137	131	434	301
13	Gaiole in Chianti . . . . .	2.287	1.821	199	162	35	35	2	2	18	17	84	53
14	Montalcino . . . . .	3.549	2.723	485	404	197	197	6	6	108	99	260	148
15	Montepulciano . . . . .	6.887	4.613	672	536	344	343	9	9	134	121	572	323
16	Monteriggioni . . . . .	2.722	1.787	280	230	42	42	1	1	37	32	85	51
17	Monteroni d'Àrbia . . . . .	2.511	1.721	268	141	133	133	—	—	49	43	160	105
18	Monticiano . . . . .	925	865	75	64	61	61	2	2	49	45	41	29
19	Murlo . . . . .	1.446	1.171	93	81	37	37	1	1	34	27	72	45
20	Piancastagnaio . . . . .	979	844	633	578	102	102	3	3	41	38	175	103
21	Pienza . . . . .	2.041	1.419	190	158	55	55	4	4	27	24	135	63
22	Poggibonsi . . . . .	3.396	2.540	1.922	1.471	347	346	9	9	205	193	648	502
23	Radda in Chianti . . . . .	1.308	944	72	71	34	34	2	2	14	13	51	37
24	Radicòfani . . . . .	1.109	772	41	35	160	158	1	1	14	11	48	21
25	Radicòndoli . . . . .	1.420	1.031	83	61	84	84	—	—	18	14	71	40
26	Rapolano Terme . . . . .	1.764	1.114	661	633	78	78	4	4	57	46	140	70
27	San Casciano dei Bagni . . . . .	1.516	1.148	89	69	113	113	2	2	14	11	90	49
28	San Gimignano . . . . .	4.648	3.306	409	344	134	134	3	3	57	54	270	159
29	San Giovanni d'Asso . . . . .	1.519	1.029	136	127	25	25	—	—	21	17	66	43
30	San Quirico d'Òrcia . . . . .	803	547	186	153	58	58	2	2	24	22	81	42
31	Sarteano . . . . .	1.629	1.314	256	203	73	73	1	1	27	24	116	61
32	Siena . . . . .	5.076	3.890	3.978	2.905	997	993	106	102	1.133	1.077	4.312	2.734
33	Sinalunga . . . . .	3.190	2.117	1.061	873	272	272	24	24	168	153	281	188
34	Sovicille . . . . .	3.106	2.362	387	300	208	207	6	6	57	53	155	104
35	Torrita di Siena . . . . .	2.444	1.610	698	552	65	64	5	5	50	45	167	91
36	Trequanda . . . . .	1.341	914	248	234	29	29	1	1	25	22	60	45
	<b>Provincia . . . . .</b>	<b>85.248</b>	<b>61.475</b>	<b>18.273</b>	<b>14.757</b>	<b>5.508</b>	<b>5.490</b>	<b>257</b>	<b>253</b>	<b>3.319</b>	<b>3.064</b>	<b>10.727</b>	<b>6.684</b>

## il ramo di attività economica; non attiva, secondo alcuni gruppi di condizioni non professionali

A T T I V A						P O P O L A Z I O N E N O N A T T I V A								T O T A L E		N. d'or- dine
Credito e assicurazione		Pubblica amministrazione		T O T A L E		in attesa di prima occupazione		attendente alle cure domestiche	altra		T O T A L E		P O P O L A Z I O N E R E S I D E N T E I N E T À D A 1 0 A N N I I N P O I			
MF	M	MF	M	MF	M	MF	M	F	MF	M	MF	M	MF	M		
7	7	127	76	2.258	2.116	220	198	2.554	894	636	3.668	834	5.926	2.950	1	
7	5	195	150	5.366	3.695	82	67	2.059	726	453	2.867	520	8.223	4.215	2	
10	7	76	52	2.445	1.730	56	32	1.047	344	200	1.447	232	3.892	1.982	3	
2	2	71	50	2.767	2.081	51	48	1.255	373	218	1.679	266	4.446	2.347	4	
3	3	70	50	2.559	1.962	64	35	1.321	327	206	1.712	241	4.271	2.203	5	
4	2	121	89	5.195	3.949	130	110	2.603	714	442	3.447	552	8.642	4.501	6	
4	4	75	55	2.588	1.930	95	79	1.364	425	265	1.884	344	4.472	2.274	7	
5	3	78	45	2.410	1.701	85	37	1.087	599	316	1.771	353	4.181	2.054	8	
12	12	215	134	2.275	1.535	60	31	1.033	533	281	1.626	312	3.901	1.847	9	
4	2	74	55	2.358	1.939	55	49	1.457	387	193	1.899	242	4.257	2.181	10	
26	23	240	168	3.887	2.843	156	109	2.223	1.141	661	3.520	770	7.407	3.613	11	
35	31	321	207	5.870	4.317	254	132	3.125	1.349	795	4.728	927	10.598	5.244	12	
4	4	76	58	2.705	2.152	68	57	1.552	342	217	1.962	274	4.667	2.426	13	
17	16	239	169	4.861	3.762	166	117	2.805	960	588	3.931	705	8.792	4.467	14	
35	34	498	344	9.151	6.323	238	153	4.023	1.628	907	5.889	1.060	15.040	7.383	15	
5	5	64	49	3.236	2.197	69	50	1.066	301	194	1.436	244	4.672	2.441	16	
4	4	76	56	3.201	2.203	30	23	1.107	479	281	1.616	304	4.817	2.507	17	
2	2	56	41	1.211	1.109	50	43	1.046	303	189	1.399	232	2.610	1.341	18	
2	1	37	25	1.722	1.388	55	47	995	304	187	1.354	234	3.076	1.622	19	
3	3	88	61	2.024	1.732	213	122	1.533	553	364	2.299	486	4.323	2.218	20	
7	6	107	65	2.566	1.794	51	27	1.027	358	191	1.436	218	4.002	2.012	21	
35	33	297	215	6.859	5.309	227	129	4.156	1.545	908	5.928	1.037	12.787	6.346	22	
1	1	53	42	1.535	1.144	22	16	749	189	120	960	136	2.495	1.280	23	
5	4	52	45	1.430	1.047	23	21	653	193	121	869	142	2.299	1.189	24	
2	2	75	44	1.753	1.276	31	23	790	255	170	1.076	193	2.829	1.469	25	
6	6	80	46	2.790	1.997	64	48	1.390	531	325	1.985	373	4.775	2.370	26	
6	6	61	40	1.891	1.438	8	7	980	298	159	1.286	166	3.177	1.604	27	
20	20	288	190	5.829	4.210	96	79	2.719	1.163	757	3.978	836	9.807	5.046	28	
3	2	43	35	1.813	1.278	45	43	719	214	130	978	173	2.791	1.451	29	
3	3	48	38	1.205	865	12	9	632	175	103	819	112	2.024	977	30	
5	4	87	64	2.194	1.744	39	30	1.311	494	253	1.844	283	4.038	2.027	31	
817	708	5.141	3.197	21.560	15.606	1.132	692	14.894	9.455	5.589	25.481	6.281	47.041	21.887	32	
19	18	222	146	5.237	3.791	159	126	2.777	1.241	710	4.177	836	9.414	4.627	33	
9	9	110	89	4.038	3.130	80	69	2.112	586	352	2.778	421	6.816	3.551	34	
9	8	109	75	3.547	2.450	86	61	1.472	590	363	2.148	424	5.695	2.874	35	
4	3	49	32	1.757	1.280	64	48	840	300	199	1.204	247	2.961	1.527	36	
1.142	1.008	9.819	6.297	134.093	99.023	4.336	2.967	72.476	30.289	18.043	107.081	21.010	241.174	120.033		

TAV. 7 — Popolazione residente attiva, per sesso: addetta al ramo dell'agricoltura,

N. d'or- dine	C O M U N I	ADDETTI ALL'AGRICOLTURA, CACCIA E PESCA											
		Indipendenti				Coadiuvanti di indipendenti		Dipendenti				T O T A L E	
		conduttori non coltivatori e altri amministratori		conduttori coltivatori e altri lavoratori in proprio		MF	M	dirigenti e impiegati		altri		MF	M
		MF	M	MF	M			MF	M	MF	M		
1	Abbadia San Salvatore . . . . .	11	8	129	125	111	109	10	10	225	223	486	475
2	Asciano . . . . .	30	21	623	619	3.175	1.736	24	24	370	342	4.222	2.742
3	Buonconvento . . . . .	15	12	271	270	1.289	753	19	19	261	248	1.855	1.302
4	Càsole d'Elsa . . . . .	22	13	447	447	1.536	913	24	24	394	389	2.423	1.786
5	Castellina in Chianti . . . . .	12	9	440	433	1.408	916	20	19	221	213	2.101	1.590
6	Castelnuovo Berardenga . . . . .	21	17	777	772	3.024	1.942	40	40	570	543	4.432	3.314
7	Castiglione d'Orcia . . . . .	19	18	499	493	1.138	588	6	6	474	463	2.136	1.568
8	Cetona . . . . .	49	36	509	504	1.161	603	11	10	227	211	1.957	1.364
9	Chianciano . . . . .	20	13	240	236	734	371	14	13	102	98	1.110	731
10	Chiusdino . . . . .	17	12	486	474	800	496	12	11	492	485	1.807	1.478
11	Chiusi . . . . .	25	17	452	444	1.429	755	21	21	160	157	2.087	1.394
12	Colle di Val d'Elsa . . . . .	31	22	652	644	2.012	1.152	28	28	293	283	3.016	2.129
13	Gaiole in Chianti . . . . .	18	17	515	512	1.355	902	26	24	373	366	2.287	1.821
14	Montalcino . . . . .	46	32	737	730	2.120	1.346	30	30	616	585	3.549	2.723
15	Montepulciano . . . . .	86	55	1.389	1.366	4.849	2.654	42	41	521	497	6.887	4.613
16	Monteriggioni . . . . .	23	15	411	408	2.004	1.103	24	22	260	239	2.722	1.787
17	Monteroni d'Arbia . . . . .	18	14	358	357	1.817	1.041	23	23	295	286	2.511	1.721
18	Monticiano . . . . .	7	7	264	263	268	210	7	7	379	378	925	865
19	Murlo . . . . .	21	18	405	403	609	432	8	7	313	311	1.446	1.171
20	Piancastagnàio . . . . .	5	5	404	399	408	279	4	4	158	157	979	844
21	Pienza . . . . .	13	12	388	385	1.429	819	14	13	197	190	2.041	1.419
22	Poggibonsi . . . . .	35	26	720	716	2.215	1.383	36	36	390	379	3.396	2.540
23	Radda in Chianti . . . . .	7	5	301	300	813	462	11	11	176	166	1.308	944
24	Radicòfani . . . . .	5	5	310	306	724	402	5	5	65	54	1.109	772
25	Radicòndoli . . . . .	14	7	300	300	905	534	16	16	185	174	1.420	1.031
26	Rapolano Terme . . . . .	12	11	256	252	1.315	678	15	15	166	158	1.764	1.114
27	San Casciano dei Bagni . . . . .	32	23	427	420	937	590	5	5	115	110	1.516	1.148
28	San Gimignano . . . . .	48	33	997	987	3.130	1.829	30	30	443	427	4.648	3.306
29	San Giovanni d'Asso . . . . .	21	16	281	277	1.070	599	15	15	132	122	1.519	1.029
30	San Quirico d'Orcia . . . . .	9	5	157	154	529	282	11	11	97	95	803	547
31	Sarteano . . . . .	17	16	387	385	973	667	18	18	234	228	1.629	1.314
32	Siena . . . . .	162	120	1.298	1.281	3.096	1.979	77	75	443	435	5.076	3.890
33	Sinalunga . . . . .	48	39	689	677	2.217	1.181	23	23	213	197	3.190	2.117
34	Sovicille . . . . .	12	11	589	588	1.939	1.227	33	32	533	504	3.106	2.362
35	Torrita di Siena . . . . .	24	21	492	484	1.783	965	11	11	134	129	2.444	1.610
36	Trequanda . . . . .	8	5	261	260	917	502	9	9	146	138	1.341	914
	<b>Provincia . . . . .</b>	<b>963</b>	<b>716</b>	<b>17.861</b>	<b>17.671</b>	<b>55.329</b>	<b>32.400</b>	<b>722</b>	<b>708</b>	<b>10.373</b>	<b>9.980</b>	<b>85.248</b>	<b>61.475</b>

## caccia e pesca e ad altri rami di attività economica, secondo la condizione sociale

ADDETTI AD ALTRI RAMI DI ATTIVITÀ ECONOMICA												T O T A L E POPOLAZIONE RESIDENTE ATTIVA		N. d'or- dine
Indipendenti				Coadiuvanti di indipendenti		Dipendenti				T O T A L E		MF	M	
amministratori e liberi professionisti		lavoratori in proprio				dirigenti e impiegati		altri						
MF	M	MF	M	MF	M	MF	M	MF	M	MF	M	MF	M	
20	19	213	161	37	31	104	121	1.338	1.309	1.772	1.641	2.258	2.116	1
23	21	196	161	52	39	174	119	699	613	1.144	953	5.360	3.695	2
10	8	147	100	37	29	72	47	324	244	590	428	2.445	1.730	3
3	3	93	86	40	34	51	29	157	143	344	295	2.767	2.081	4
14	14	125	99	48	46	55	33	216	180	458	372	2.559	1.962	5
16	14	211	186	45	44	92	54	399	337	763	635	5.185	3.949	6
7	7	153	132	28	20	55	32	209	171	452	362	2.588	1.930	7
6	6	135	115	32	21	65	38	215	157	453	337	2.410	1.701	8
16	15	263	213	113	41	108	73	665	462	1.165	804	2.275	1.535	9
12	11	142	113	42	33	55	31	300	273	551	461	2.358	1.939	10
55	53	319	268	96	61	285	202	1.045	865	1.800	1.449	3.887	2.843	11
106	105	458	400	144	104	300	207	1.837	1.372	2.854	2.188	5.870	4.317	12
7	7	110	85	37	31	65	47	199	161	418	331	2.705	2.152	13
24	20	323	257	62	46	193	136	710	580	1.312	1.039	4.861	3.762	14
75	71	573	480	113	81	411	269	1.092	809	2.264	1.710	9.151	6.323	15
5	4	85	81	23	15	65	44	330	266	514	410	3.236	2.197	16
22	20	174	123	50	38	59	39	385	262	690	482	3.201	2.203	17
2	2	115	98	20	18	41	25	108	101	286	244	1.211	1.109	18
12	11	101	81	21	17	36	19	106	89	276	217	1.722	1.388	19
5	5	237	179	34	23	80	57	689	624	1.045	888	2.024	1.732	20
12	11	121	99	27	14	85	51	280	200	525	375	2.566	1.794	21
132	126	703	666	199	160	328	243	2.041	1.574	3.463	2.769	6.859	5.309	22
10	10	73	67	15	14	40	28	89	81	227	200	1.535	1.144	23
2	2	60	44	14	10	36	25	209	194	321	275	1.430	1.047	24
6	6	72	61	28	16	62	29	165	133	333	245	1.753	1.276	25
18	16	147	125	62	41	91	65	708	636	1.026	883	2.790	1.997	26
12	12	106	79	22	21	52	29	183	149	375	290	1.891	1.438	27
36	33	337	247	83	64	190	120	535	440	1.181	904	5.829	4.210	28
10	10	69	58	29	26	40	29	146	126	294	249	1.813	1.278	29
10	10	102	81	35	22	37	26	218	179	402	318	1.205	865	30
15	15	153	122	28	23	69	50	300	220	565	430	2.194	1.744	31
593	541	2.603	2.049	458	312	4.700	3.260	8.130	5.554	16.484	11.716	21.560	15.606	32
34	30	363	327	116	101	198	128	1.337	1.088	2.047	1.674	6.237	3.791	33
15	12	245	199	60	51	84	65	528	441	932	768	4.038	3.130	34
12	11	208	160	52	40	95	67	736	562	1.103	840	3.547	2.450	35
9	9	92	78	34	32	40	21	241	226	416	366	1.757	1.280	36
1.366	1.270	9.687	7.880	2.385	1.719	8.582	5.858	26.875	20.821	48.845	37.548	134.098	99.023	

TAV. 8 — Famiglie residenti: in totale; col capo famiglia addetto al ramo dell'agricoltura,

N. d'or- dine	C O M U N I	FAMIGLIE CON CAPI FAMIGLIA ADDETTI ALL'AGRICOLTURA, CACCIA											
		T O T A L E FAMIGLIE RESIDENTI		I n d i p e n d e n t i				C o a d i u v a n t i d i i n d i p e n d e n t i		D i p e n d e n t i			
		N	componenti	conduttori non coltivatori e altri amministratori		conduttori coltivatori e altri lavoratori in proprio		famiglie	componenti	dirigenti e impiegati		altri	
				famiglie	componenti	famiglie	componenti			famiglie	componenti	famiglie	componenti
1	Abbadia San Salvatore . . .	2.005	7.011	7	19	107	531	3	13	6	21	136	438
2	Asciano . . . . .	1.813	9.679	24	113	620	5.540	3	18	20	53	246	937
3	Buonconvento . . . . .	884	4.434	13	51	266	2.342	—	—	15	46	189	708
4	Càsole d'Elsa . . . . .	1.016	5.255	18	51	433	3.126	—	—	22	60	260	938
5	Castellina in Chianti . . . .	917	4.869	10	33	420	3.086	2	21	17	44	155	566
6	Castelnuovo Berardenga . . .	1.828	9.924	19	75	763	6.183	1	8	35	92	408	1.469
7	Castiglione d'Orcia . . . . .	1.281	5.234	17	63	475	2.611	1	5	6	19	334	1.209
8	Cetona . . . . .	1.117	4.807	48	132	468	2.605	—	—	7	17	159	568
9	Chianciano . . . . .	1.110	4.524	18	61	234	1.573	—	—	10	34	73	262
10	Chiusdino . . . . .	1.167	4.812	15	65	418	2.179	—	—	9	30	292	1.097
11	Chiusi . . . . .	2.071	8.623	19	60	433	2.995	—	—	15	58	134	490
12	Colle di Val d'Elsa . . . . .	2.816	11.970	28	77	630	4.316	—	—	26	93	194	685
13	Gaiole in Chianti . . . . .	1.088	5.429	17	80	501	3.302	—	—	16	57	247	924
14	Montalcino . . . . .	2.350	10.132	38	131	721	4.908	2	4	25	82	444	1.544
15	Montepulciano . . . . .	3.665	17.236	72	213	1.357	9.674	—	—	34	126	407	1.395
16	Monteriggioni . . . . .	930	5.242	20	88	402	3.310	—	—	15	50	158	628
17	Monteroni d'Arbia . . . . .	951	5.587	15	75	352	3.215	—	—	16	61	196	769
18	Monticiano . . . . .	796	2.965	6	24	241	1.099	—	—	6	22	229	800
19	Murlo . . . . .	859	3.468	18	53	379	1.894	—	—	7	18	211	762
20	Piancastagnaio . . . . .	1.339	5.305	4	20	322	1.467	1	4	3	8	101	352
21	Pienza . . . . .	912	4.733	12	51	381	2.941	—	—	10	35	131	489
22	Poggibonsi . . . . .	3.401	14.341	32	99	699	4.951	—	—	26	87	309	1.115
23	Radda in Chianti . . . . .	624	2.923	5	15	295	1.779	—	—	11	33	110	394
24	Radicofani . . . . .	598	2.745	4	17	291	1.689	1	3	5	13	28	112
25	Radicondoli . . . . .	663	3.200	12	41	295	1.969	—	—	13	45	128	448
26	Rapolano Terme . . . . .	1.150	5.527	9	34	248	2.280	1	3	14	35	135	480
27	San Casciano dei Bagni . . . .	831	3.806	28	109	410	2.429	—	—	5	16	80	291
28	San Gimignano . . . . .	2.225	11.062	40	124	970	6.807	3	9	22	68	319	1.155
29	San Giovanni d'Asso . . . . .	644	3.259	20	62	269	2.050	—	—	10	37	80	274
30	San Quirico d'Orcia . . . . .	535	2.322	9	19	147	1.025	—	—	11	29	75	255
31	Sarteano . . . . .	1.055	4.674	17	57	381	2.488	1	7	15	55	169	611
32	Siena . . . . .	14.353	50.011	131	548	1.210	7.418	6	27	64	227	328	1.095
33	Sinalunga . . . . .	2.515	10.780	44	146	677	4.482	1	16	19	58	163	546
34	Sovicille . . . . .	1.588	7.659	12	42	573	4.018	1	4	26	82	358	1.290
35	Torrita di Siena . . . . .	1.383	6.647	19	90	478	3.463	—	—	9	32	105	371
36	Trequanda . . . . .	693	3.511	6	19	255	1.920	—	—	9	33	87	335
	<b>Provincia . . . . .</b>	<b>63.173</b>	<b>273.706</b>	<b>826</b>	<b>2.957</b>	<b>17.121</b>	<b>117.665</b>	<b>27</b>	<b>142</b>	<b>579</b>	<b>1.876</b>	<b>7.178</b>	<b>25.802</b>

## caccia e pesca e ad altri rami di attività economica, per condizione sociale del capo famiglia

E PESCA		FAMIGLIE CON CAPI FAMIGLIA ADDETTI AD ALTRI RAMI DI ATTIVITÀ ECONOMICA												N. d'or- dine
T O T A L E		I n d i p e n d e n t i				C o a d i u v a n t i d i i n d i p e n d e n t i		D i p e n d e n t i				T O T A L E		
		a m m i n i s t r a t o r i e l i b e r i p r o f e s s i o n i s t i		l a v o r a t o r i i n p r o p r i o		f a m i g l i e	c o m p o n e n t i	d i r i g e n t i e i m p i e g a t i		a l t r i		f a m i g l i e	c o m p o n e n t i	
f a m i g l i e	c o m p o n e n t i	f a m i g l i e	c o m p o n e n t i	f a m i g l i e	c o m p o n e n t i			f a m i g l i e	c o m p o n e n t i	f a m i g l i e	c o m p o n e n t i			
259	1.022	17	65	140	494	5	16	102	383	1.061	4.050	1.325	5.008	1
913	6.661	17	67	143	534	4	14	89	270	383	1.460	638	2.345	2
483	3.147	4	20	95	375	1	3	44	132	155	523	299	1.053	3
733	4.175	2	7	65	302	—	—	28	99	89	340	184	748	4
604	3.750	14	58	77	313	—	—	29	80	108	396	228	847	5
1.226	7.827	12	56	155	617	2	9	53	173	203	735	425	1.590	6
833	3.907	4	14	105	397	—	—	28	83	115	395	252	889	7
682	3.322	6	36	105	406	1	2	36	103	86	293	234	840	8
335	1.930	13	45	208	772	1	4	53	192	351	1.210	626	2.223	9
734	3.371	8	32	84	310	1	2	32	87	175	657	300	1.088	10
601	3.603	49	199	232	832	7	30	158	524	670	2.479	1.116	4.064	11
878	5.171	92	370	328	1.277	6	30	148	491	878	3.146	1.452	5.314	12
781	4.363	7	32	76	316	—	—	44	141	90	342	217	831	13
1.230	6.669	20	88	224	770	5	17	130	388	419	1.473	798	2.736	14
1.870	11.408	52	198	412	1.586	1	3	236	824	492	1.773	1.193	4.384	15
595	4.076	4	17	56	194	1	4	36	121	154	574	251	910	16
579	4.120	16	80	97	398	—	—	24	99	130	531	267	1.108	17
482	1.945	—	—	76	308	—	—	27	75	70	260	173	643	18
615	2.727	9	27	61	221	1	3	18	52	55	187	144	490	19
431	1.851	5	21	163	636	2	11	48	177	507	2.113	725	2.958	20
534	3.516	10	37	83	289	2	6	48	134	116	414	259	880	21
1.066	6.252	104	433	540	2.009	10	49	158	523	958	3.398	1.770	6.412	22
421	2.221	7	40	56	205	—	—	25	87	48	171	136	503	23
329	1.834	1	3	35	145	2	10	25	78	135	492	198	728	24
448	2.503	4	21	50	105	1	7	25	69	64	221	144	513	25
407	2.832	15	55	100	417	4	17	50	167	406	1.576	575	2.232	26
523	2.845	9	28	65	233	—	—	28	98	97	339	199	698	27
1.354	8.163	28	121	219	857	1	3	96	328	236	807	580	2.116	28
379	2.423	9	26	51	200	—	—	24	64	92	331	176	621	29
242	1.328	5	19	73	251	2	7	24	73	109	395	213	745	30
583	3.218	14	53	102	363	—	—	44	145	130	462	290	1.023	31
1.730	9.315	448	1.720	1.860	6.395	60	229	2.659	9.012	4.156	13.992	9.183	31.348	32
904	5.248	24	94	269	1.014	3	11	98	313	766	2.900	1.160	4.332	33
970	5.436	11	59	148	588	—	—	44	140	246	922	449	1.709	34
611	3.956	9	32	122	507	5	18	50	177	365	1.374	551	2.108	35
357	2.307	8	34	62	230	1	2	20	67	120	486	211	819	36
25.731	148.442	1.057	4.207	6.737	24.956	129	507	4.781	15.969	14.235	51.217	26.939	96.856	

TAV. 9 — Abitazioni, altri alloggi e relativi abitanti. Abitazioni e relative stanze, per titolo di godimento

N. d'or- dine	C O M U N I	A B I T A Z I O N I O C C U P A T E									A B I T A Z I O N I N O N O C C U P A T E						A L T R I A L L O G G I O C C U P A T I (a)		
		T O T A L E				Proprietà e usufrutto			Affitto			T O T A L E		Proprietà e usufrutto		Affitto		N	abi- tanti
		N	stanze		abi- tanti	N	stanze	abi- tanti	N	stanze	abi- tanti	N	stanze	N	stanze	N	stanze		
			N	adibite esclu- sivam. al'ro uso															
1	Abbadia San Salvatore . . . . .	1.887	5.708	77	6.989	1.031	3.272	3.718	580	1.571	2.120	92	353	85	335	5	12	7	22
2	Asciano . . . . .	1.706	7.830	370	9.658	361	1.765	1.559	691	2.292	2.572	54	252	37	191	9	25	7	16
3	Buonconvento . . . . .	842	3.975	173	4.428	151	833	575	368	1.192	1.298	9	45	8	41	1	4	4	6
4	Càsole d'Elsa . . . . .	965	4.834	105	5.247	204	1.119	966	340	1.182	1.311	47	267	34	200	7	25	2	8
5	Castellina in Chianti . . . . .	896	5.205	231	4.861	176	1.212	783	231	877	847	72	523	64	500	3	9	3	8
6	Castelnuovo Berardenga . . . . .	1.777	9.377	96	9.924	235	1.627	963	695	2.478	2.500	92	729	72	636	14	57	—	—
7	Castiglione d'Orcia . . . . .	1.237	4.756	236	5.233	682	2.705	2.477	241	690	841	87	362	82	347	5	15	1	1
8	Cetona . . . . .	1.096	4.527	510	4.806	451	1.902	1.647	276	873	906	97	320	86	290	5	13	1	1
9	Chianciano . . . . .	1.022	4.231	48	4.497	425	2.055	1.661	322	1.010	1.168	53	248	29	161	14	53	13	27
10	Chiusdino . . . . .	1.126	4.997	30	4.803	574	2.637	2.231	299	1.025	1.139	70	325	65	316	5	9	3	8
11	Chiusi . . . . .	1.925	7.438	166	8.494	669	2.886	2.565	814	2.561	2.986	56	270	51	255	3	7	42	129
12	Colle di Val d'Elsa . . . . .	2.679	10.946	375	11.945	706	3.332	2.958	1.381	4.507	5.023	125	619	110	574	12	33	6	13
13	Gaiole in Chianti . . . . .	1.083	5.678	130	5.427	267	1.588	1.127	328	1.163	1.159	63	310	58	294	1	2	1	1
14	Montalcino . . . . .	2.203	10.007	487	10.115	512	2.711	1.897	925	3.036	3.228	126	749	93	580	26	76	8	17
15	Montepulciano . . . . .	3.500	16.424	1.051	17.157	1.204	6.220	4.872	1.059	3.557	3.623	194	976	171	890	21	74	31	79
16	Monteriggioni . . . . .	889	4.995	239	5.235	148	1.011	704	285	1.041	1.084	43	345	35	314	5	18	1	7
17	Monteroni d'Arbia . . . . .	929	4.592	466	5.581	147	815	716	378	1.251	1.489	24	184	20	170	1	3	2	6
18	Monticiano . . . . .	777	3.193	28	2.964	430	1.861	1.564	204	671	692	78	308	64	262	10	35	1	1
19	Murlo . . . . .	838	4.010	293	3.466	382	2.008	1.419	224	762	802	51	250	42	206	4	15	1	2
20	Piancastagnaio . . . . .	1.270	4.126	222	5.267	759	2.542	3.012	266	673	1.045	78	218	69	197	2	3	12	38
21	Pienza . . . . .	871	4.203	591	4.716	261	1.352	992	236	779	882	33	222	26	190	3	11	5	17
22	Poggibonsi . . . . .	3.011	12.978	870	14.136	895	4.106	3.892	1.401	4.428	5.490	96	553	80	497	12	29	45	205
23	Radda in Chianti . . . . .	615	3.203	14	2.922	122	724	504	170	631	609	66	349	61	333	4	14	1	1
24	Radicofani . . . . .	573	2.337	146	2.737	240	984	873	93	302	334	40	144	37	131	3	13	2	8
25	Radicondoli . . . . .	634	3.104	411	3.191	193	925	726	157	494	558	29	151	18	117	8	23	2	9
26	Rapolano Terme . . . . .	1.084	5.126	477	5.509	289	1.516	1.139	477	1.629	1.826	30	194	24	177	6	17	7	18
27	San Casciano dei Bagni . . . . .	798	3.346	128	3.794	323	1.456	1.129	139	419	490	59	286	53	263	6	23	2	12
28	San Gimignano . . . . .	2.126	9.900	272	11.034	534	2.743	2.166	692	2.328	2.446	103	570	86	515	8	18	10	28
29	San Giovanni d'Asso . . . . .	626	3.250	618	3.259	153	830	567	182	584	612	25	213	20	189	2	13	—	—
30	San Quirico d'Orcia . . . . .	488	2.056	175	2.303	118	644	468	207	671	730	19	132	17	126	2	6	7	19
31	Sarteano . . . . .	1.024	3.973	57	4.653	356	1.439	1.258	311	934	1.038	82	349	64	298	12	36	4	21
32	Siena . . . . .	12.030	57.207	1.115	49.461	2.376	14.434	9.638	8.180	34.535	31.676	309	2.187	241	1.853	55	262	166	450
33	Sinalunga . . . . .	2.410	10.999	672	10.761	907	4.671	3.564	845	2.848	3.029	68	398	58	356	8	26	7	19
34	Sovicille . . . . .	1.542	8.183	781	7.657	255	1.535	1.084	616	2.279	2.229	85	660	68	582	12	47	1	2
35	Torrita di Siena . . . . .	1.322	6.131	664	6.624	515	2.597	2.117	381	1.158	1.353	49	263	42	236	6	23	9	23
36	Trequanda . . . . .	666	3.204	65	3.501	237	1.102	967	171	586	662	29	203	25	185	2	4	2	10
	<b>Provincia . . . . .</b>	<b>58.467</b>	<b>266.058</b>	<b>12.389</b>	<b>272.355</b>	<b>17.288</b>	<b>65.249</b>	<b>68.348</b>	<b>24.165</b>	<b>87.017</b>	<b>89.797</b>	<b>2.683</b>	<b>14.527</b>	<b>2.195</b>	<b>12.807</b>	<b>302</b>	<b>1.053</b>	<b>416</b>	<b>1.232</b>

(a) Grotte, baracche, cantine, magazzini, negozi, uffici, locali di scuole e caserme, archi di mura e di ponti, carrozzoni ambulanti, ecc.



TAV. 10 - Abitazioni occupate e non occupate, per servizio installato

N. d'or- dine	COMUNI	TOTALE ABITAZIONI E ALTRI ALLOGGI	A B I T A Z I O N I F O R N I T E D I								A B I T A Z I O N I S F O R N I T E D I		
			cucina	acqua potabile			latrina		bagno	impianto fisso di		acqua potabile e latrina	qualsiasi servizio
				di acquedotto		di pozzo	interna	esterna		illuminaz. elettrica	gas per cucina		
				interna	esterna								
1	Abbadia San Salvatore . . . . .	1.986	1.977	1.439	128	37	906	233	104	1.840	—	310	1
2	Asciano . . . . .	1.767	1.759	336	58	894	1.057	348	43	1.199	—	126	—
3	Buonconvento . . . . .	855	845	213	62	302	512	243	42	712	—	52	—
4	Càsole d'Elsa . . . . .	1.014	1.011	240	147	234	727	109	21	690	—	93	—
5	Castellina in Chianti . . . . .	971	968	169	317	388	843	76	37	668	—	8	—
6	Castelnuovo Berardenga . . . . .	1.869	1.868	42	98	901	1.468	285	43	1.442	—	63	—
7	Castiglione d'Orcia . . . . .	1.325	1.321	335	32	196	221	29	16	870	—	726	2
8	Cetona . . . . .	1.194	1.187	263	97	75	505	105	42	744	—	474	4
9	Chianciano . . . . .	1.088	1.075	653	162	106	698	159	106	910	—	115	—
10	Chiusdino . . . . .	1.199	1.196	203	11	164	615	244	19	1.013	—	293	—
11	Chiusi . . . . .	2.023	1.979	851	452	499	1.232	360	211	1.782	—	61	—
12	Colle di Val d'Elsa . . . . .	2.810	2.794	1.109	434	709	1.971	734	205	2.489	—	33	1
13	Gaiole in Chianti . . . . .	1.147	1.144	27	250	350	790	204	16	732	—	94	2
14	Montalcino . . . . .	2.337	2.328	917	142	516	1.090	346	107	1.661	—	473	1
15	Montepulciano . . . . .	3.725	3.689	1.474	327	900	1.846	936	252	2.928	—	394	—
16	Monteriggioni . . . . .	933	931	11	6	874	785	95	41	706	—	1	—
17	Monteroni d'Arbia . . . . .	955	953	123	38	289	709	164	44	697	—	59	—
18	Monticiano . . . . .	856	854	160	16	34	348	51	16	775	—	421	—
19	Murlo . . . . .	890	889	66	60	195	422	63	8	570	—	277	—
20	Piancastagnàio . . . . .	1.360	1.346	671	27	22	465	42	35	1.193	—	577	—
21	Pienza . . . . .	909	898	374	103	234	442	99	32	532	—	128	—
22	Poggibonsi . . . . .	3.152	3.094	1.526	114	779	2.238	764	196	2.884	—	50	1
23	Radda in Chianti . . . . .	682	681	152	73	122	601	31	21	373	—	33	—
24	Radicòfani . . . . .	615	613	13	4	151	167	15	6	362	—	304	—
25	Radicòndoli . . . . .	665	661	173	28	58	348	130	22	370	—	147	—
26	Rapolano Terme . . . . .	1.121	1.113	23	—	372	695	235	20	865	—	87	—
27	San Casciano dei Bagni . . . . .	859	854	185	30	226	290	52	26	544	—	290	1
28	San Gimignano . . . . .	2.239	2.222	869	169	642	1.851	334	82	1.940	—	16	1
29	San Giovanni d'Asso . . . . .	651	651	65	124	255	314	95	26	436	—	89	—
30	San Quirico d'Orcia . . . . .	514	507	280	67	85	329	39	24	396	—	38	—
31	Sarteano . . . . .	1.110	1.103	342	303	150	680	124	58	833	—	157	2
32	Siena . . . . .	12.505	12.316	9.724	701	1.649	11.610	606	2.065	11.967	2.138	12	1
33	Sinalunga . . . . .	2.485	2.477	901	217	491	1.250	556	88	1.973	—	399	—
34	Sovicille . . . . .	1.628	1.627	149	102	412	1.073	268	51	1.266	—	222	—
35	Torrita di Siena . . . . .	1.380	1.371	466	32	365	629	443	57	1.057	—	165	—
36	Trequanda . . . . .	697	695	268	60	81	231	51	9	469	—	237	—
	<b>Provincia . . . . .</b>	<b>61.516</b>	<b>60.997</b>	<b>24.812</b>	<b>4.991</b>	<b>13.757</b>	<b>39.958</b>	<b>8.668</b>	<b>4.191</b>	<b>49.897</b>	<b>2.138</b>	<b>7.024</b>	<b>17</b>

