

ISTITUTO CENTRALE DI STATISTICA  
IX CENSIMENTO GENERALE DELLA POPOLAZIONE  
4 NOVEMBRE 1951

VOLUME I  
DATI SOMMARI PER COMUNE

FASCICOLO 87  
PROVINCIA DI RAGUSA



SOC. ABETE - ROMA  
1955

Handwritten text at the top of the page, possibly a title or header.

Handwritten text in the upper middle section of the page.

Handwritten text in the middle section of the page.

Handwritten text in the lower middle section of the page.

Handwritten text in the lower section of the page.

Handwritten text in the bottom section of the page.

Handwritten text at the very bottom of the page.

## I N D I C E

### CARTA PLANIMETRICA

AVVERTENZE . . . . .	<i>Pag.</i> 5
TAVOLA 1 - Superficie territoriale e densità - Popolazione per sesso : residente, per specie di località abitata ; residente temporaneamente assente, per luogo di presenza ; presente, per carattere della dimora . . . . .	» 12
» 2 - Altitudine e popolazione residente dei comuni, delle frazioni geografiche e delle località abitate . . . . .	» 12
» 3 - Popolazione residente, per sesso e stato civile . . . . .	» 13
» 4 - Popolazione residente, per sesso e classi di età . . . . .	» 14
» 5 - Popolazione residente in età da 6 anni in poi, per sesso : analfabeti ; alfabeti, secondo il titolo di studio . . . . .	» 14
» 6 - Popolazione residente in età da 10 anni in poi, per sesso : attiva, secondo il ramo di attività economica ; non attiva, secondo alcuni gruppi di condizioni non professionali . . . . .	» 16
» 7 - Popolazione residente attiva, per sesso : addetta al ramo dell'agricoltura, caccia e pesca e ad altri rami di attività economica, secondo la condizione sociale . . . . .	» 16
» 8 - Famiglie residenti : in totale ; col capo famiglia addetto al ramo dell'agricoltura, caccia e pesca e ad altri rami di attività economica, per condizione sociale del capo famiglia . . . . .	» 18
» 9 - Abitazioni, altri alloggi e relativi abitanti. Abitazioni e relative stanze, per titolo di godimento . . . . .	» 18
» 10 - Abitazioni occupate e non occupate, per servizio installato . . . . .	» 19

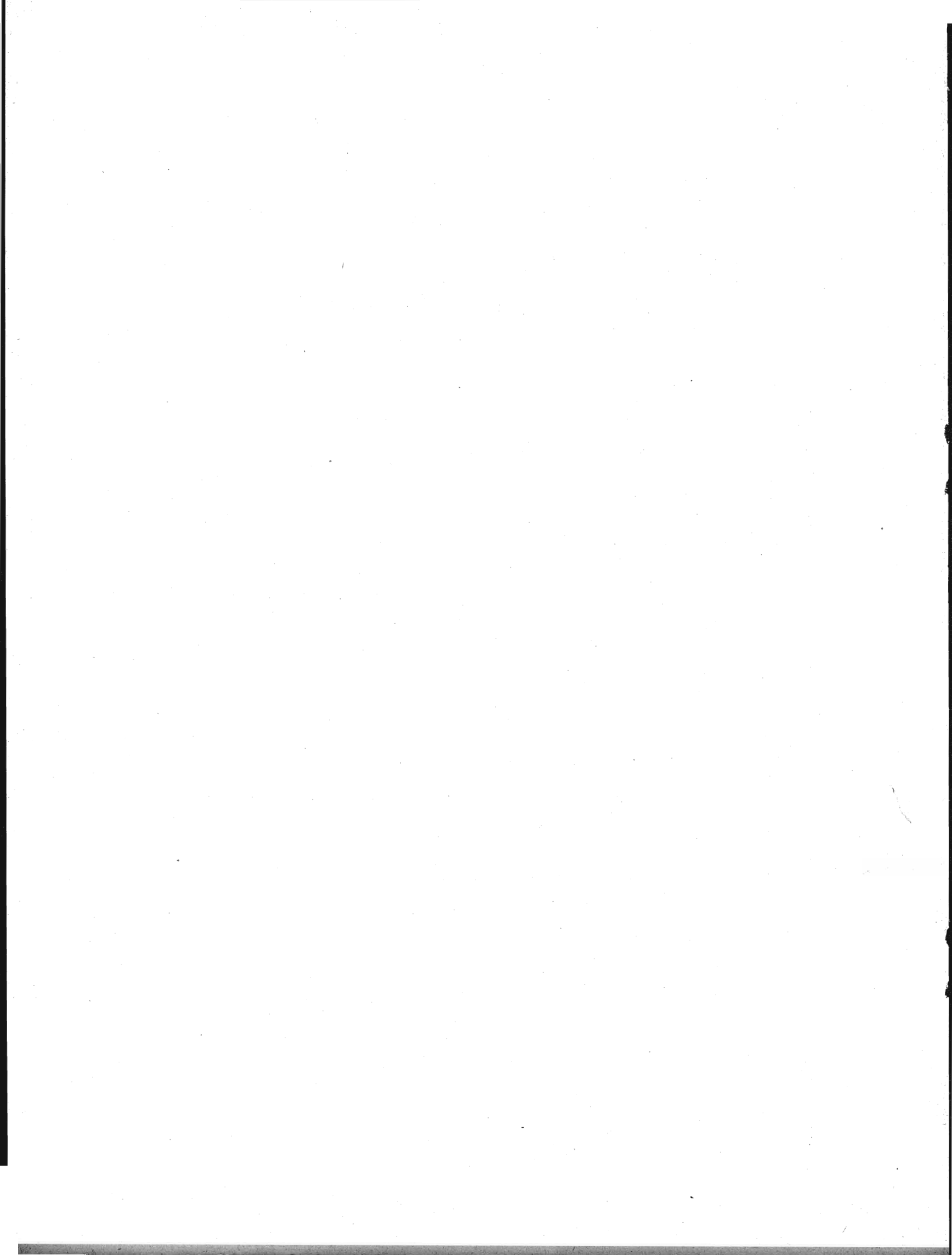

## AVVERTENZE

Le presenti « avvertenze » hanno lo scopo di eliminare le eventuali incertezze che possono sorgere nella interpretazione dei dati, allorchè si consultano le tavole statistiche contenute nel fascicolo. A tal fine si è ritenuto necessario definire le modalità cui fanno riferimento i dati indicati nelle predette tavole ogni qual volta esse modalità possano far sorgere dubbi sul loro preciso significato.

Per facilità di ricerca, accanto ad ogni modalità oggetto di definizione sono riportati, fra parentesi, i numeri distintivi delle tavole statistiche i cui dati sono classificati in funzione della modalità considerata.

Ai fini di eventuali raffronti fra i dati riportati nel presente fascicolo e quelli analoghi risultanti dal Censimento generale della popolazione al 21-4-1936, si richiama quanto esposto in proposito nella « Relazione generale » al IX Censimento generale della popolazione.

**1. - Carta planimetrica provinciale.** — Nella carta planimetrica (scala 1: 250.000) inserita nel fascicolo sono indicati, con riferimento alla data di censimento, i confini dei Comuni della provincia e la rete stradale e ferroviaria statale.

I confini comunali sono stati tracciati in base al piano topografico del IX Censimento generale della popolazione, formato con le tavolette al 25.000 dell'Istituto Geografico Militare; l'ubicazione dei centri capoluoghi di comune è stata contrassegnata con simboli convenzionali corrispondenti alle classi di ampiezza demografica (popolazione residente) indicate in calce alla carta stessa.

I Comuni sono contraddistinti da un numero progressivo secondo l'ordine geografico (dall'alto in basso e da sinistra a destra). Nel retro della carta è predisposto l'elenco dei Comuni in ordine alfabetico con riferimento anche al numero d'ordine geografico, onde facilitare l'individuazione dei singoli Comuni nella carta stessa.

**2. - Comune.** — La denominazione e la superficie territoriale dei Comuni fanno riferimento alla data di censimento (4 novembre 1951). La superficie territoriale (espressa in ettari) è quella fornita dagli Uffici Tecnici del Catasto o Erariali; eventuali differenze con i dati pubblicati nei fascicoli provinciali relativi al Censimento generale della popolazione del 21 aprile 1936 sono da ascrivere a variazioni territoriali o a rettifiche per accertamenti intervenuti successivamente.

Le zone di territorio in contestazione tra due o più Comuni sono comprese, ai fini del Censimento, nella circoscrizione di uno dei Comuni medesimi, come posto in evidenza, di volta in volta, con apposita nota in calce alle tavole 1 e 2. Analoga nota è stata apposta per le variazioni territoriali che hanno avuto esecuzione, successivamente alla data di censimento, fino al 30 giugno 1954.

**3. - Frazione geografica (Tav. 2).** — Quota parte di territorio comunale comprendente di norma un centro abitato, nonchè nuclei abitati e case sparse circoscrivibili gravitanti sul centro. Sono considerate, inoltre, frazioni geografiche a se stanti, anche se disabitate:

a) le isole amministrative, cioè le parti di territorio comunale separate, da quella comprendente la casa comunale, dal territorio di altro o di altri Comuni e le isole marittime e lacuali;

b) le zone di territorio comprendenti nuclei o case sparse gravitanti su centri abitati di altri Comuni;

c) le zone di territorio di alta montagna completamente disabitata, le paludi, gli acquitrini e i laghi appartenenti ad un solo Comune, purchè di una certa ampiezza;

d) la parte di lago spettante a ciascun Comune, qualora il lago risulti diviso tra più Comuni;

e) le zone di territorio in contestazione tra due o più Comuni.

4. - **Località abitate** (*Tavv. 1 e 2*). — Aggregati più o meno grandi di case che, ai fini dell'insediamento della popolazione, si distinguono in: « centro abitato », « nucleo abitato », « case sparse ». I centri e i nuclei abitati, aventi sempre un nome proprio, possono risultare costituiti da case situate nel territorio di due o più Comuni confinanti; tale particolarità è posta in evidenza, di volta in volta, con apposita nota.

— **Centro abitato** (*Tavv. 1 e 2*). — Aggregato di case contigue o vicine con interposte strade, piazze e simili, o comunque brevi soluzioni di continuità, caratterizzato dall'esistenza di servizi od esercizi pubblici determinanti un luogo di raccolta ove sogliono concorrere anche gli abitanti dei luoghi vicini, per ragioni di culto, istruzione, affari, approvvigionamenti e simili.

Sono considerati « centri abitati temporanei » le località turistiche, di cura e di villeggiatura non abitate continuamente, aventi, però, nel periodo di attività stagionale, i requisiti di centro abitato.

I centri che comprendono la casa comunale sono contrassegnati con asterisco.

— **Nucleo abitato** (*Tavv. 1 e 2*). — Aggregato di case, con almeno cinque famiglie, privo del luogo di raccolta che caratterizza il centro abitato. Il carattere di nucleo abitato è, inoltre, riconosciuto:

a) al gruppo, anche minimo, di case vicine tra loro, situate in zona montana, quando vi abitino almeno due famiglie e le condizioni della viabilità siano tali da rendere difficili e comunque non frequenti i rapporti con le altre località abitate;

b) all'aggregato di case (dirute o non dirute) in zona montana, già sede di popolazione e, alla data di censimento, disabitato per il noto fenomeno dello spopolamento montano;

c) ai fabbricati di aziende agricole e zootecniche (cascine, fattorie, masserie, ecc.), anche se costituiti da un solo edificio, purchè il numero delle famiglie in esso abitanti non sia inferiore a cinque;

d) ai conventi, alle case di cura, alle colonie climatiche e sanatoriali, agli orfanotrofi, alle case di correzione e alle scuole-convitto situati in aperta campagna;

e) agli edifici distanti da centri e nuclei abitati, con servizi od esercizi pubblici (stazione ferroviaria, centrale idroelettrica, spaccio, chiesa, ecc.), purchè negli stessi o nelle eventuali case prossime, da comprendere nel nucleo, abitino almeno due famiglie.

— **Case sparse** (*Tavv. 1 e 2*). — Case disseminate per la campagna o situate lungo strade a distanza tale tra loro da non poter costituire nemmeno un nucleo abitato.

5. - **Accentatura dei nomi dei Comuni, delle frazioni geografiche e delle località abitate.** — Ai fini della retta pronuncia dei nomi dei Comuni, delle frazioni geografiche e delle località abitate, è stato posto l'accento tonico sulle parole sdrucciole e tronche.

Le parole piane non sono state accentate anche se terminanti con vocali costituenti iato, mentre sono state accentate sulla penultima sillaba se terminanti con vocali costituenti dittongo.

Le parole terminanti con consonante sono state accentate se l'accento tonico non cade sull'ultima vocale.

6. - **Altitudine** (*Tav. 2*). — Per i Comuni e le frazioni geografiche è stata indicata l'altitudine minima e massima dell'intero territorio; l'altitudine dei centri abitati si riferisce al principale luogo di raccolta, di norma una piazza (della chiesa parrocchiale, del municipio, del mercato, ecc.); l'altitudine dei nuclei abitati fa riferimento ad un punto intermedio del terreno su cui sorgono le case dei nuclei stessi.

7. - **Popolazione residente** (*Tavv. 1 e 2*). — È costituita dal complesso delle persone aventi, alla data di censimento, la dimora abituale nel Comune considerato, anche se non iscritte nel registro della popolazione stabile, tanto se presenti quanto se temporaneamente assenti dal Comune, alla data medesima, per una delle seguenti ragioni: a) affari, diporto, breve cura e simili; b) baliatico (bambini dati a balia); c) istruzione, riabilitazione, noviziato religioso; d) servizio militare di leva, di richiamo, di volontariato (esclusi i dispersi in guerra); e) servizio statale all'estero; f) missione fuori sede; g) attività svolte continuativamente in Comune diverso da quello di abitazione della famiglia, sempre che il rientro in famiglia ricorresse almeno settimanalmente; h) lavori stagionali o comunque temporanei; i) mancanza di sede fissa di lavoro; l) imbarco su navi della marina militare o mercantile; m) ricovero temporaneo in luoghi di cura o di assistenza, compreso il ricovero in istituti psichiatrici di durata inferiore a tre anni; n) detenzione in attesa di giudizio o condanna a pena inferiore a 5 anni o confino.

Nella popolazione residente di ciascun Comune sono compresi anche gli sfollati per eventi bellici che in esso hanno conservato l'iscrizione anagrafica, pur alloggiando fuori del territorio del Comune stesso, nel quale non hanno potuto ancora far ritorno per cause indipendenti dalla loro volontà, nonchè i cittadini italiani profughi da territori non più amministrati dall'Italia dopo l'ultima guerra (esclusa la Zona A del T.L.T.) che, alla data di censimento, si trovavano nel territorio del Comune.

La popolazione residente di ciascun centro o nucleo diviso fra due o più Comuni (*Tav. 2*) è data dalla somma delle quote parti riportate per il centro o nucleo stesso nei diversi Comuni di appartenenza indicati in nota.

**8. - Popolazione presente** (*Tav. 1*). — È costituita dalle persone presenti nel Comune considerato, alla data di censimento, tanto se residenti nel Comune, quanto se residenti in altri Comuni o all'estero.

**9. - Densità demografica dei Comuni** (*Tav. 1*). — Rapporto fra il totale della popolazione residente di ciascun Comune e la superficie territoriale del Comune espressa in Km<sup>2</sup>; il tutto, con riferimento alla data di censimento.

**10. - Assenza temporanea** (*Tav. 1*). — Riguarda coloro che, alla data di censimento, erano assenti dal Comune di residenza per una qualsiasi delle ragioni di cui al punto 7.

**11. - Età** (*Tavv. 5 e 6*). — È misurata in anni compiuti e pertanto nelle classificazioni per gruppi gli estremi inferiori e superiori di ciascuna classe sono espressi in anni compiuti. Così, ad es.:

fino a 6 anni: dalla nascita fino al 6° anno di vita compiuto (cioè fino al 6° compleanno);

da 6 a 10 anni: dal 6° anno compiuto fino al 10° anno compiuto (cioè fino al 10° compleanno);

da 10 a 14 anni: dal 10° anno compiuto fino al 14° anno compiuto (cioè fino al 14° compleanno);

da 14 a 18 anni: dal 14° anno compiuto fino al 18° anno compiuto (cioè fino al 18° compleanno);

.....

da 65 anni in poi: dal 65° anno compiuto in poi.

È da avvertire che i casi di censiti in età ignota sono stati eliminati mediante accertamenti presso i Comuni di residenza e di nascita dei censiti stessi; i rarissimi casi per i quali non è stato possibile accertare l'esatta data di nascita sono stati eliminati in base alle altre notizie del foglio di censimento interferenti con l'età.

**12. - Grado di istruzione dei censiti** (*Tav. 5*). — Si riferisce al più alto titolo di studio conseguito in qualsiasi scuola (pubblica o privata, italiana o straniera, anche all'estero), non alla più alta classe o al più alto corso frequentato con successo.

— **Analfabeti.** — Sono considerati tali coloro che hanno dichiarato di non sapere nè leggere nè scrivere (analfabeti completi), più coloro che hanno dichiarato di sapere solo leggere o solo scrivere (semi-analfabeti).

— **Alfabeti.** — Sono considerati tali coloro che hanno dichiarato di possedere un titolo di studio o, almeno, di saper leggere e scrivere. Gli scolari delle prime classi elementari, in età da 6 anni in poi, sono stati considerati alfabeti.

— **Alfabeti privi di titolo di studio.** — Coloro che non hanno conseguito neanche il minimo titolo di studio di scuola elementare (certificato di proscioglimento).

— **Alfabeti forniti di titolo di studio di scuola elementare.** — Coloro che hanno conseguito il certificato di proscioglimento o la licenza elementare.

— **Alfabeti forniti di titolo di studio di scuola media inferiore.** — Nel gruppo sono compresi anche coloro che hanno ultimato con successo i corsi ginnasiali.

— **Alfabeti forniti di titolo di studio di scuola media superiore.** — I censiti con titolo di studio di scuola artistica media sono compresi nel gruppo con titolo di studio di scuola media superiore tecnica, professionale e artistica.

**13. - Popolazione attiva e popolazione non attiva (Tavv. 6 e 7).** — La popolazione attiva è costituita dai censiti in età da 10 anni in poi esercitanti una professione, arte o mestiere. Sono compresi nella popolazione attiva anche i disoccupati, i militari (di leva, volontari e richiamati), i ricoverati temporaneamente in luoghi di cura o di assistenza, i detenuti in attesa di giudizio o condannati a pena inferiore a 5 anni e i confinati, per tutti i quali è stata considerata l'ultima attività professionale esercitata, rispettivamente, prima della disoccupazione, del servizio militare, del ricovero, della detenzione, del confino.

La popolazione non attiva è costituita dai censiti di qualunque età di condizione non professionale e cioè: bambini, studenti, persone in attesa di prima occupazione, donne attendenti alle cure domestiche, proprietari, benestanti, pensionati, infermi o ricoverati in luoghi di cura o di assistenza a tempo indeterminato, inabili permanenti, detenuti condannati a pena di 5 anni e più, persone viventi a carico della pubblica beneficenza, mendicanti, prostitute. Nella tavola 6 la popolazione non attiva considerata è quella in età da 10 anni in poi; pertanto nelle persone in attesa di prima occupazione sono comprese anche quelle, dichiaratesi tali, in età da 10 a 14 anni. Circa le donne attendenti alle cure domestiche, è da tener presente che sono considerate tali anche quelle che, pur esercitando una professione, arte o mestiere, dedicano prevalentemente la propria attività alla casa.

**14. - Ramo di attività economica in cui il censito esercita la professione, arte o mestiere (Tav. 6).** — La classificazione delle attività economiche predisposta dall'Istituto Centrale di Statistica, che ha per base l'attività (unica o prevalente) delle singole « unità locali » (fabbriche, botteghe artigiane, laboratori, negozi, sedi e filiali bancarie e assicurative, ospedali, gabinetti medici e studi professionali, esercizi pubblici, ecc.), si articola in categorie raggruppate in classi e successivamente in rami.

L'ordine di successione dei rami prende anzitutto in considerazione le attività economiche riguardanti la lavorazione della terra, l'allevamento del bestiame e la cattura di animali (agricoltura, caccia e pesca); poi lo sfruttamento del sottosuolo e la trasformazione dei prodotti (industrie estrattive e manifatturiere); seguono le costruzioni edilizie e stradali e le installazioni di impianti; indi, la produzione e distribuzione di energia elettrica e di gas e la distribuzione di acqua; i trasporti di cose e di persone e le comunicazioni di notizie; il commercio; il credito, le assicurazioni e le gestioni finanziarie; le prestazioni di servizi riguardanti il settore privato e, infine, i servizi prestati dall'amministrazione statale e da enti pubblici.

**15. - Posizione nella professione e condizione sociale (Tavv. 7 e 8).** — La condizione del censito in rapporto all'impresa (azienda, ente, ecc.) ove egli svolge la propria attività professionale individua la posizione nella professione. Nel presente fascicolo le predette posizioni, ad esclusione di quella di « coadiuvante », sono state opportunamente raggruppate e i gruppi così formati sono stati denominati, per brevità, « condizioni sociali » che, alla loro volta, sono state riunite in due grandi categorie: I) condizioni di « indipendente », se il censito gestisce l'impresa o, comunque, lavora in conto proprio; II) condizioni di « dipendente », se il censito lavora per conto altrui.

#### 1) INDIPENDENTI

**A - Agricoltura, caccia e pesca.** — Sono considerati indipendenti: *a*) i conduttori non coltivatori e altri amministratori, cioè coloro che gestiscono un'azienda agricola, forestale, zootecnica o per la caccia o per la pesca, sopportandone il rischio e nella quale non impiegano nè l'opera manuale propria, nè quella dei familiari; *b*) i conduttori coltivatori, cioè coloro che gestiscono un'azienda agricola, forestale, zootecnica sopportandone il rischio e nella quale impiegano l'opera manuale propria o quella dei familiari; *c*) i terraticanti, cioè coloro che assumono (di solito per la durata del ciclo vegetativo) i lavori di una determinata coltura, in uno o più appezzamenti di terreno, dando in corrispettivo una prestabilita quantità di prodotto; *d*) i coloni parziari (mezzadri, terziari, ecc.), cioè coloro che coltivano un fondo avuto a colonia parziaria; *e*) i compartecipanti, cioè coloro che assumono, nel corso di un'annata agraria, una parte dei lavori necessari ad una coltivazione legnosa oppure tutti o parte dei lavori necessari ad una coltivazione erbacea, ricevendo come compenso una quota parte del prodotto; *f*) gli altri lavoratori in proprio, quali quelli che svolgono, in conto proprio, una attività di caccia o di pesca, eventualmente con l'aiuto di familiari, avendo o no personale retribuito alle proprie dipendenze.

**B - Altri rami di attività economica.** — Sono considerati indipendenti: *g*) gli amministratori titolari di azienda, cioè coloro che gestiscono un'azienda industriale, commerciale, ecc., sopportandone il rischio e nella quale non impiegano nè l'opera manuale propria, nè quella dei familiari; *h*) i liberi professionisti, cioè coloro che esercitano, in conto proprio, una professione o arte liberale, senza o con l'aiuto di personale



retribuito; *i*) gli altri lavoratori in proprio, quali quelli che gestiscono, in conto proprio, una piccola industria o bottega artigiana o negozio e simili, partecipandovi con lavoro manuale, eventualmente con l'aiuto di familiari, avendo o no personale retribuito alle proprie dipendenze.

## II) DIPENDENTI

A - *Agricoltura, caccia e pesca.* — Sono considerati dipendenti: *a*) i dirigenti, cioè coloro che esercitano, con il corrispettivo di una remunerazione, attività con funzioni direttive (tecniche o amministrative) o di rappresentanza per tutta o parte notevole di un'azienda agricola, forestale, zootecnica o per la caccia o per la pesca; *b*) impiegati, cioè coloro che esercitano, con il corrispettivo di una remunerazione, attività con funzioni esecutive in una delle aziende anzicitate; *c*) altri dipendenti, quali: i lavoratori agricoli (salarati fissi, a contratto annuo, a giornata, ecc.), gli operai, i manovali o braccianti e i garzoni, che svolgono la loro attività in una delle aziende suddette.

B - *Altri rami di attività economica.* — Sono considerati dipendenti: *d*) i dirigenti, cioè coloro che esercitano, con il corrispettivo di una remunerazione, attività con funzioni direttive (tecniche o amministrative) o di rappresentanza per tutta o parte notevole di un'azienda industriale, commerciale, ecc.; dei dipendenti dello Stato (civili e militari) sono considerati dirigenti quelli di grado superiore al VII e quelli esercitanti attività con funzioni direttive indipendentemente dal grado (capi di istituti di istruzione, ecc.); degli addetti al culto sono considerati dirigenti i vescovi, i capi di convivenze religiose, i parroci e similari; *e*) impiegati, cioè coloro che esercitano, con il corrispettivo di una remunerazione, attività con funzioni esecutive in un'azienda industriale, artigiana, commerciale, ecc.; dei dipendenti dello Stato (civili e militari) sono considerati impiegati quelli di grado inferiore al VI; *f*) altri dipendenti (di aziende industriali, artigiane, commerciali, ecc.), quali: gli operai (specializzati, qualificati e comuni), i manovali (specializzati e comuni) e i garzoni; i camerieri, i barbieri e simili, i lavoratori a domicilio per commissioni di fabbricanti e commercianti.

- COADIUVANTI DI INDIPENDENTI. — Sono compresi in questa posizione i familiari (parenti o affini) che coadiuvano un « indipendente », senza avere un rapporto d'impiego regolato in base a contratti di lavoro, nella conduzione di un'azienda, sia che si tratti di azienda agricola, forestale, zootecnica o per la caccia o per la pesca, sia che si tratti di azienda industriale o artigiana o commerciale, ecc.

**16. - Famiglia di censimento - Capo famiglia (Tav. 8).** — Ai fini del Censimento, per famiglia s'intende l'insieme di più persone abitualmente conviventi (cioè che coabitano e costituiscono un'unica economia, anche se limitata alla sola alimentazione), legate da vincoli di parentela, affinità, adozione, affiliazione, tutela o anche affettivi, nonchè di coloro che convivono con esse per ragioni di lavoro (domestici, garzoni, maggiordomi, ecc.) o perchè dozzinanti o pensionanti. Le famiglie residenti sono quelle i cui membri hanno dimora abituale nel Comune di censimento.

Ai fini del Censimento, capo famiglia è la persona considerata tale dai componenti della famiglia, ancorchè non sopporti il carico familiare.

La differenza fra il totale delle famiglie residenti nel Comune e la somma delle famiglie con capi famiglia addetti all'agricoltura, caccia e pesca e addetti ad altro ramo di attività economica corrisponde alle famiglie con capi famiglia in condizioni non professionali o, eventualmente, in età fino a 10 anni.

**17. - Abitazione (Tavv. 9 e 10).** — Uno o più vani funzionalmente destinati all'abitare, con ingresso indipendente su strada, pianerottolo, cortile, terrazza, ballatoio e simili, alla data di censimento occupati o destinati ad essere occupati da una famiglia oppure da più famiglie coabitanti. Sono comprese nelle abitazioni tutte le costruzioni in legno destinate all'abitare aventi sempre, però, i caratteri dell'igiene, della stabilità, ecc. Sono escluse, invece, dalla indagine: le costruzioni rurali abitate soltanto durante i lavori agricoli stagionali dagli addetti ai lavori stessi; le abitazioni con diritto di extraterritorialità (ambasciate, ecc.); i locali ad uso delle convivenze (caserme, conventi, ospedali, ecc.) e, infine, quelli adibiti esclusivamente all'esercizio di un'attività economica (uffici, laboratori, gabinetti medici, ecc.).

**18. - Abitazione occupata e non occupata (Tavv. 9 e 10).** — Le abitazioni occupate abitualmente da una o più famiglie residenti nel Comune sono considerate « abitazioni occupate »; sono considerate tali anche le camere di albergo costituenti appartamento a se stante, semprechè occupate abitualmente da persone residenti nel Comune. Ne consegue che gli abitanti relativi alle dette abitazioni sono quelli residenti (presenti o assenti alla data di censimento), il cui ammontare può essere inferiore, anche in

misura sensibile, alla popolazione residente del Comune a causa delle eventuali aliquote di detta popolazione (membri permanenti di convivenze, senza tetto, sfollati, ecc.) che non dispongono di abitazione nel Comune di iscrizione anagrafica.

Le abitazioni costruite, restaurate o trasformate di recente e ancora non abitate, quelle sfitte per qualsiasi ragione o anche occupate, periodicamente o no, da famiglia che abbia altrove la dimora abituale, sono considerate «abitazioni non occupate». Le camere di albergo costituenti appartamento a se stante, non occupate abitualmente da persone residenti nel Comune, sono state considerate come locali della convivenza e, pertanto, non sono state rilevate.

**19. - Altri alloggi** (*Tav. 9*). — Si intendono tutti gli alloggi non destinati funzionalmente all'abitare (alloggi di fortuna) occupati abitualmente da una o più famiglie residenti, presenti o assenti alla data di censimento (ad es. grotte, baracche, cantine, magazzini, negozi, uffici, locali di scuole e caserme, alloggi in campi profughi, archi di mura antiche e di ponti, carrozzoni ambulanti). Sono comprese negli altri alloggi anche le camere di albergo isolate (non costituenti appartamento), semprechè dimora non provvisoria di persone residenti nel Comune.

**20. - Vano utile o stanza** (*Tav. 9*). — Spazio coperto, delimitato da ogni lato da pareti (in muratura, legno o vetro), che riceve luce e aria dirette e di ampiezza tale da contenere almeno un letto. La cucina, l'ingresso, nonchè i vani ricavati dalle soffitte, se in possesso dei requisiti citati, sono considerati stanze.

Le stanze che compongono le abitazioni comprendono sia quelle destinate esclusivamente ad abitazione, sia quelle destinate esclusivamente ad altro uso (ad es. laboratorio, ufficio, studio professionale), sia quelle, infine, destinate promiscuamente ad abitazione e altro uso.

**21. - Vano accessorio; cucina** (*Tav. 10*). — Vano che non riceve luce o aria dirette o non ha un'ampiezza sufficiente a contenere un letto o, pur avendo tali requisiti, è destinato, per costruzione o successiva trasformazione, ai servizi igienici (bagno, toletta, latrina) oppure al disimpegno di altri vani (corridoio e simili).

Per cucina si intende il vano (utile o accessorio) con almeno uno dei due seguenti requisiti: impianto fisso per la cottura delle vivande, impianto fisso di acquaio per la rigovernatura delle stoviglie.

**22. - Titolo di godimento delle abitazioni** (*Tav. 9*). — Dei titoli di godimento sono stati posti in evidenza: proprietà e usufrutto, affitto (compreso il subaffitto); la differenza fra il totale delle abitazioni e la somma relativa ai titoli suddetti comprende le abitazioni in godimento per: enfiteusi, prestazione di servizi (coloni parziari, portieri, guardiani, ecc.), uso gratuito.

**23. - Servizi installati** (*Tav. 10*). — L'espressione «esterna», adottata per l'impianto di acqua potabile di acquedotto e per la latrina, vuol significare che i predetti servizi sono ubicati o nel corpo del fabbricato che comprende l'abitazione (ballatoi, pianerottoli, cortili, ecc.) o, eventualmente, nel giardino od orto annessi al medesimo, a disposizione dei soli abitanti del fabbricato e non del pubblico in genere.

Per abitazioni sfornite di acqua potabile e di latrina s'intendono quelle che non dispongono di tali servizi, nè all'interno, nè all'esterno; sfornite di qualsiasi servizio, quelle che non dispongono nemmeno di cucina.

TAVOLE

TAV. 1 — Superficie territoriale e densità - Popolazione per sesso: residente, per specie di località

N. d'ordine	COMUNI	Superficie territoriale ha	Densità ab./km <sup>2</sup>	POPOLAZIONE								
				nei centri			nei nuclei			nelle case sparse		
				M	F	MF	M	F	MF	M	F	MF
1	Acate . . . . .	10.142	53	2.544	2.550	5.094	26	30	56	109	93	202
2	Chiaromonte Gulfi . . . . .	12.663	90	3.560	3.735	7.295	—	—	—	2.112	1.957	4.069
3	Còmisò . . . . .	6.493	380	11.897	12.078	23.975	180	184	364	174	142	316
4	Giarratana . . . . .	4.345	96	1.913	1.919	3.832	14	17	31	155	145	300
5	Ìspica . . . . .	11.352	117	6.360	6.350	12.710	4	7	11	283	256	539
6	Mòdica . . . . .	21.177	191	13.081	14.649	27.730	123	130	253	6.379	6.059	12.438
7	Monterosso Almo . . . . .	5.627	93	2.338	2.416	4.754	—	—	—	254	211	465
8	Pozzallo . . . . .	1.496	808	5.696	5.949	11.645	45	55	100	175	172	347
9	Ragusa . . . . .	43.050	115	19.963	22.466	42.429	17	7	24	3.694	3.312	7.006
10	Santa Croce Camerina . . . . .	4.076	175	3.391	3.472	6.863	31	19	50	102	110	212
11	Scicli . . . . .	13.754	167	9.815	10.101	19.916	73	69	142	1.538	1.392	2.930
12	Vittòria . . . . .	18.134	238	21.102	21.128	42.230	—	—	—	535	474	1.009
	<b>Provincia . . . . .</b>	<b>152.309</b>	<b>157</b>	<b>191.660</b>	<b>196.813</b>	<b>208.473</b>	<b>513</b>	<b>518</b>	<b>1.031</b>	<b>15.510</b>	<b>14.323</b>	<b>29.833</b>

TAV. 2 — Altitudine e popolazione residente dei comuni, delle frazioni geografiche e delle località abitate

COMUNI FRAZIONI GEOGRAFICHE LOCALITÀ ABITATE	Alti- tudi- ne m	Popo- lazione resi- dente	COMUNI FRAZIONI GEOGRAFICHE LOCALITÀ ABITATE	Alti- tudi- ne m	Popo- lazione resi- dente	COMUNI FRAZIONI GEOGRAFICHE LOCALITÀ ABITATE	Alti- tudi- ne m	Popo- lazione resi- dente	COMUNI FRAZIONI GEOGRAFICHE LOCALITÀ ABITATE	Alti- tudi- ne m	Popo- lazione resi- dente
ACATE . . . . .	264	5.352	QUÀGLIO . . . . .	250	167	POZZALLO . . . . .	158	12.092	Santa Croce Cameri- na * . . . . .	91	6.863
ACATE . . . . .	264	5.352	Quàglio . . . . .	244	167	POZZALLO . . . . .	158	12.092	Punta Secca . . . . .	3	50
Acate * . . . . .	199	5.094	Case sparse . . . . .	249	—	Pozzallo * . . . . .	20	11.645	Case sparse . . . . .	—	212
Stazione Ferroviaria di Acate	101	31	GIARRATANA . . . . .	975	4.163	Carpentera . . . . .	48	66	SCICLI . . . . .	415	22.988
Stazione Ferroviaria di Dirillo	16	25	GIARRATANA . . . . .	975	4.163	Palamentano . . . . .	30	34	Case sparse . . . . .	0	—
Case sparse . . . . .	—	202	Giarratana * . . . . .	430	—	Case sparse . . . . .	—	347	DONNALUCATA . . . . .	155	1.248
CHIARAMONTE GULFI . . . . .	906	11.364	Santa Margherita Sottana . . . . .	520	3.832	RAGUSA . . . . .	855	49.459	Donnalucata . . . . .	5	1.014
CHIARAMONTE GULFI . . . . .	118	11.364	Case sparse . . . . .	576	31	BELLOCOZZO . . . . .	594	815	Case sparse . . . . .	—	234
CHIARAMONTE GULFI . . . . .	906	11.364	ÌSPICA . . . . .	309	13.260	Bellocozzo . . . . .	390	815	SAMPIERI . . . . .	170	419
Chiaromonte Gulfi * . . . . .	118	11.364	ÌSPICA . . . . .	309	13.260	Case sparse . . . . .	445	336	Sampieri . . . . .	5	222
Case sparse . . . . .	668	4.069	Ìspica * . . . . .	0	479	DONNAFUGATA . . . . .	—	479	Stazione di Sampieri . . . . .	52	25
CÒMISO . . . . .	630	24.655	Stazione di Ìspica (a) . . . . .	170	12.710	Case sparse . . . . .	436	223	Case sparse . . . . .	—	172
CANICARAO . . . . .	46	24.655	Case sparse . . . . .	75	11	Donnafugata . . . . .	0	41	SCICLI . . . . .	415	21.321
Canicarao . . . . .	500	98	MÒDICA . . . . .	570	539	Case sparse . . . . .	—	182	Scicli * . . . . .	0	—
Case sparse . . . . .	200	98	MÒDICA . . . . .	0	40.421	MARINA DI RAGUSA . . . . .	259	1.441	Cava d'Aliga . . . . .	110	18.680
CÒMISO . . . . .	630	23.207	Mòdica * . . . . .	570	40.421	Marina di Ragusa . . . . .	0	1.441	Case sparse . . . . .	37	117
Còmiso * . . . . .	46	23.207	Cannizzara . . . . .	381	27.730	Case sparse . . . . .	6	1.213	VITTÒRIA . . . . .	251	43.239
Cifali . . . . .	209	22.646	Pirato . . . . .	403	91	RAGUSA . . . . .	855	46.980	SCOGLITTI . . . . .	126	2.681
Contrada Cammellito . . . . .	220	54	Quartarella . . . . .	393	51	Ragusa * . . . . .	52	46.980	Scoglitti . . . . .	0	—
Case sparse . . . . .	216	316	Zappulla . . . . .	382	80	Beddio . . . . .	502	40.839	Case sparse . . . . .	20	2.489
PEDALINO . . . . .	246	1.183	Case sparse . . . . .	291	31	Case sparse . . . . .	624	24	VITTÒRIA . . . . .	251	40.558
Pedalino . . . . .	210	1.183	MONTEROSSO ALMO . . . . .	900	5.219	SANTA CROCE CAMERINA . . . . .	232	7.125	Vittòria * . . . . .	15	—
Cicogne . . . . .	234	1.064	MONTEROSSO ALMO . . . . .	306	5.219	SANTA CROCE CAMERINA . . . . .	0	7.125	Case sparse . . . . .	168	39.741
Sant'Antonino . . . . .	225	89	Monterosso Almo * . . . . .	900	5.219	SANTA CROCE CAMERINA . . . . .	232	7.125	Case sparse . . . . .	—	817
Case sparse . . . . .	240	30	Case sparse . . . . .	306	4.754	SANTA CROCE CAMERINA . . . . .	0	7.125			
	—	—		620	465						

speciale: stazione ferroviaria.

abitata; residente temporaneamente assente, per luogo di presenza; presente, per carattere della dimora

R E S I D E N T E									P O P O L A Z I O N E P R E S E N T E									N. d'or- dine
T O T A L E			temporaneamente assente che si trovava						con dimora						T O T A L E			
			in comune diverso da quello di residenza			all'estero			abituale (residente)			temporanea (non residente)						
M	F	MF	M	F	MF	M	F	MF	M	F	MF	M	F	MF	M	F	MF	
2.679	2.673	5.352	76	53	129	—	—	—	2.603	2.620	5.223	87	59	146	2.690	2.679	5.369	1
5.672	5.692	11.364	360	217	577	28	—	28	5.284	5.475	10.759	73	101	174	5.357	5.576	10.933	2
12.251	12.404	24.655	729	353	1.082	178	3	181	11.344	12.048	23.392	136	151	287	11.480	12.199	23.679	3
2.082	2.081	4.163	168	122	290	17	—	17	1.897	1.959	3.856	20	23	43	1.917	1.982	3.899	4
6.647	6.613	13.260	310	140	450	47	1	48	6.290	6.472	12.762	208	171	379	6.498	6.643	13.141	5
19.583	20.838	40.421	1.255	859	2.114	351	43	394	17.977	19.936	37.913	465	268	733	18.442	20.204	38.646	6
2.592	2.627	5.219	236	175	411	36	2	38	2.320	2.450	4.770	99	100	199	2.419	2.550	4.969	7
5.916	6.176	12.092	395	189	584	419	7	426	5.102	5.980	11.082	81	75	156	5.183	6.055	11.238	8
23.674	25.785	49.459	959	466	1.425	71	9	80	22.644	25.310	47.954	514	392	906	23.158	25.702	48.860	9
3.524	3.601	7.125	138	67	205	25	—	25	3.361	3.534	6.895	67	52	119	3.428	3.586	7.014	10
11.426	11.562	22.988	404	112	516	43	4	47	10.979	11.446	22.425	150	220	370	11.129	11.666	22.795	11
21.637	21.602	43.239	968	459	1.427	239	13	252	20.430	21.130	41.560	439	400	839	20.869	21.530	42.399	12
117.683	121.654	239.337	5.998	3.212	9.210	1.454	82	1.536	110.231	118.360	228.591	2.339	2.012	4.351	112.570	120.372	232.942	

TAV. 3 — Popolazione residente, per sesso e stato civile

N. d'or- dine	C O M U N I	M A S C H I				F E M M I N E				T O T A L E			
		celibi		coniugati (b)	vedovi (c)	nubili		coniugate (b)	vedove (c)	celibi e nubili		coniugati (b)	vedovi (c)
		TOTALE	in età matrimo- niabile (a)			TOTALE	in età matrimo- niabile (a)			TOTALE	in età matrimo- niabile (a)		
1	Acate . . . . .	1.459	564	1.156	64	1.244	465	1.190	239	2.703	1.029	2.346	303
2	Chiaromonte Gulfi . . . . .	3.002	1.355	2.569	101	2.538	1.154	2.594	560	5.540	2.509	5.163	661
3	Còmisò . . . . .	6.474	2.855	5.547	230	5.468	2.501	5.627	1.309	11.942	5.356	11.174	1.539
4	Giarratana . . . . .	1.095	453	940	47	892	400	990	199	1.987	853	1.930	246
5	Ìspica . . . . .	3.615	1.391	2.904	128	3.024	1.216	2.925	664	6.639	2.607	5.829	792
6	Mòdica . . . . .	10.440	4.516	8.749	394	10.077	5.068	8.841	1.920	20.517	9.584	17.590	2.314
7	Monterosso Almo . . . . .	1.352	581	1.178	62	1.172	523	1.192	263	2.524	1.104	2.370	325
8	Pozzallo . . . . .	3.441	1.122	2.367	108	3.077	1.101	2.499	600	6.518	2.223	4.866	708
9	Ragusa . . . . .	12.322	5.777	10.791	561	12.293	6.847	11.084	2.408	24.615	12.624	21.875	2.969
10	Santa Croce Camerina . . . . .	1.819	707	1.635	70	1.576	679	1.655	370	3.395	1.386	3.290	440
11	Scicli . . . . .	5.893	2.435	5.242	291	5.208	2.336	5.294	1.060	11.101	4.771	10.538	1.351
12	Vittòria . . . . .	11.171	4.570	10.057	409	9.265	3.836	10.180	2.157	20.436	8.406	20.237	2.566
	<b>Provincia . . . . .</b>	<b>62.083</b>	<b>26.326</b>	<b>53.135</b>	<b>2.465</b>	<b>55.834</b>	<b>26.126</b>	<b>54.071</b>	<b>11.749</b>	<b>117.917</b>	<b>52.452</b>	<b>107.206</b>	<b>14.214</b>

(a) Maschi in età da 16 anni in poi; femmine in età da 14 anni in poi. — (b) Compresi i separati legalmente. — (c) Compresi i divorziati.

TAV. 4 — Popolazione residente,

N. d'ordine	COMUNI	M A S C H I											
		fino a 6 anni	da 6 a 10	da 10 a 14	da 14 a 18	da 18 a 21	da 21 a 25	da 25 a 35	da 35 a 45	da 45 a 55	da 55 a 60	da 60 a 65	da 65 in poi
1	Acate . . . . .	371	203	236	180	140	185	367	356	243	101	97	200
2	Chiaromonte Gulfi . . . . .	597	352	457	429	313	417	842	776	540	188	220	541
3	Còmisio . . . . .	1.402	818	951	915	660	901	1.734	1.638	1.123	434	477	1.198
4	Giarratana . . . . .	231	137	177	170	112	161	235	301	197	67	84	210
5	Ìspica . . . . .	932	512	532	490	334	433	886	909	561	229	264	565
6	Mòdica . . . . .	2.340	1.334	1.542	1.413	1.102	1.463	2.814	2.571	1.758	738	749	1.759
7	Monterosso Almo . . . . .	310	175	197	186	137	184	326	355	232	89	109	292
8	Pozzallo . . . . .	976	555	576	433	303	371	791	764	425	157	148	417
9	Ragusa . . . . .	2.618	1.431	1.679	1.659	1.257	1.614	3.391	3.415	2.661	964	823	2.162
10	Santa Croce Camerina . . . . .	458	251	275	251	192	226	440	502	373	124	105	327
11	Scicli . . . . .	1.321	773	916	897	638	810	1.575	1.482	1.049	514	416	1.035
12	Vittòria . . . . .	2.677	1.483	1.695	1.519	1.144	1.607	2.838	2.754	2.247	907	823	1.943
	<b>Provincia . . . . .</b>	<b>14.233</b>	<b>8.024</b>	<b>9.233</b>	<b>8.542</b>	<b>6.332</b>	<b>8.372</b>	<b>16.239</b>	<b>15.823</b>	<b>11.409</b>	<b>4.512</b>	<b>4.315</b>	<b>10.649</b>

TAV. 5 — Popolazione residente in età da 6 anni in poi,

N. d'ordine	COMUNI	ANALFABETI				FORNITI							
		TOTALE		IN ETÀ DI OBBLIGO SCOLASTICO (da 6 a 14 anni)		PRIVI DI TITOLO DI STUDIO		di scuola elementare		di scuola media inferiore		classica e scientifica	
		MF	M	MF	M	MF	M	MF	M	MF	M	MF	M
1	Acate . . . . .	1.227	613	124	76	1.020	499	2.206	1.083	68	53	21	18
2	Chiaromonte Gulfi . . . . .	3.024	1.411	151	75	1.811	947	4.967	2.477	159	102	42	39
3	Còmisio . . . . .	6.374	3.066	277	159	4.140	2.221	9.893	4.675	905	503	175	123
4	Giarratana . . . . .	942	469	39	28	868	471	1.791	829	56	42	20	17
5	Ìspica . . . . .	3.664	1.731	235	131	2.916	1.366	4.236	2.156	377	264	64	56
6	Mòdica . . . . .	10.680	4.724	593	311	7.344	3.480	15.316	7.383	1.086	718	266	212
7	Monterosso Almo . . . . .	1.229	486	71	37	1.033	563	2.234	1.159	43	27	16	14
8	Pozzallo . . . . .	8.144	1.450	385	211	2.211	1.061	4.388	2.110	245	193	34	30
9	Ragusa . . . . .	9.939	4.344	455	224	9.227	4.341	21.143	9.594	1.956	1.269	462	357
10	Santa Croce Camerina . . . . .	1.302	592	73	39	996	537	3.672	1.766	139	82	28	20
11	Scicli . . . . .	6.863	2.774	388	188	3.476	1.677	8.492	4.509	1.015	741	161	131
12	Vittòria . . . . .	11.617	6.191	570	353	8.254	4.097	15.436	7.068	1.430	840	362	266
	<b>Provincia . . . . .</b>	<b>60.005</b>	<b>27.851</b>	<b>3.361</b>	<b>1.832</b>	<b>43.296</b>	<b>21.260</b>	<b>93.774</b>	<b>44.809</b>	<b>7.479</b>	<b>4.834</b>	<b>1.651</b>	<b>1.283</b>

## per sesso e classi di età

TOTALE	F E M M I N E												TOTALE	TOTALE POPOLAZIONE RESIDENTE	N. d'or- dine
	fino a 6 anni	da 6 a 10	da 10 a 14	da 14 a 18	da 18 a 21	da 21 a 25	da 25 a 35	da 35 a 45	da 45 a 55	da 55 a 60	da 60 a 65	da 65 in poi			
2.679	368	203	208	185	120	177	400	341	254	102	96	219	2.673	5.352	1
5.672	625	342	417	415	310	405	811	714	540	261	255	597	5.692	11.364	2
12.251	1.320	723	924	822	648	865	1.813	1.664	1.157	571	609	1.288	12.404	24.655	3
2.082	212	111	169	163	96	117	300	304	193	100	99	217	2.081	4.163	4
6.647	846	452	510	449	289	376	922	842	601	323	333	670	6.613	13.260	5
19.583	2.247	1.301	1.461	1.377	1.066	1.457	3.031	2.734	1.976	992	1.032	2.164	20.838	40.421	6
2.592	305	160	184	176	105	155	330	378	273	115	128	318	2.627	5.219	7
5.916	955	501	520	442	299	337	872	759	509	235	264	483	6.176	12.092	8
23.674	2.382	1.347	1.717	1.610	1.342	1.756	3.921	3.952	2.824	1.184	1.236	2.514	25.785	49.459	9
3.524	414	230	253	258	188	238	531	509	336	158	123	363	3.601	7.125	10
11.426	1.263	724	885	822	611	785	1.664	1.600	1.134	530	498	1.046	11.562	22.988	11
21.637	2.611	1.256	1.562	1.513	1.009	1.470	3.018	2.792	2.156	999	1.047	2.169	21.602	43.239	12
117.683	13.548	7.350	8.810	8.232	6.083	8.138	17.613	16.589	11.953	5.570	5.720	12.048	121.654	239.337	

## per sesso: analfabeti; alfabeti, secondo il titolo di studio

A L F A B E T I										T O T A L E				TOTALE POPOLAZIONE RESIDENTE IN ETÀ DA 6 ANNI IN POI	N. d'or- dine	
D I T I T O L O D I S T U D I O										T O T A L E		I N E T À D I O B B L I G O S C O L A S T I C O (da 6 a 14 anni)				
di scuola media superiore																
magistrale		tecnica, professionale e artistica		altri e non specificati		Totale		di università		T O T A L E		I N E T À D I O B B L I G O S C O L A S T I C O (da 6 a 14 anni)		T O T A L E		
MF	M	MF	M	MF	M	MF	M	MF	M	MF	M	MF	M	MF	M	
38	12	14	12	—	—	73	42	19	18	3.386	1.695	726	363	4.613	2.308	1
66	32	26	23	—	—	134	94	47	44	7.118	3.664	1.417	734	10.142	5.075	2
165	45	85	63	—	—	425	231	196	153	15.559	7.783	3.139	1.610	21.933	10.849	3
23	6	6	4	—	—	49	27	14	13	2.778	1.382	555	286	3.720	1.851	4
107	46	48	43	1	—	220	145	69	53	7.818	3.984	1.771	913	11.482	5.715	5
421	120	357	325	13	10	1.057	667	351	271	25.154	12.519	5.045	2.565	35.834	17.243	6
27	12	6	6	—	—	49	32	16	15	3.375	1.796	645	335	4.604	2.282	7
63	29	35	30	1	1	133	90	40	36	7.017	3.490	1.767	920	10.161	4.940	8
581	166	527	461	17	12	1.587	996	607	512	34.520	16.712	5.719	2.886	44.459	21.056	9
75	39	8	7	1	1	112	67	32	22	4.951	2.474	936	487	6.253	3.066	10
146	54	95	88	5	4	407	277	151	127	13.541	7.331	2.910	1.501	20.404	10.105	11
354	105	159	121	12	8	887	500	327	264	26.334	12.769	5.426	2.825	37.951	18.960	12
2.066	666	1.366	1.183	50	36	5.133	3.168	1.869	1.528	151.551	75.599	30.056	15.425	211.556	103.450	

TAV. 6 — Popolazione residente in età da 10 anni in poi, per sesso: attiva, secondo

N. d'ordine	COMUNI	P O P O L A Z I O N E											
		Agricoltura, caccia e pesca		Industrie estrattive e manifatturiere		Costruzioni e impianti		Energia elettrica gas e acqua		Trasporti e comunicazioni		Commercio e servizi vari	
		MF	M	MF	M	MF	M	MF	M	MF	M	MF	M
1	Acate . . . . .	1.265	1.254	144	138	87	87	2	2	57	52	127	80
2	Chiaromonte Gulfi . . . . .	3.099	3.089	398	361	142	141	4	4	53	52	247	185
3	Còmisò . . . . .	4.417	4.405	1.516	1.442	624	623	5	5	218	212	726	574
4	Giarratana . . . . .	1.184	1.010	186	159	84	83	1	1	30	30	91	66
5	Ìspica . . . . .	2.603	2.588	577	555	405	404	2	2	62	59	361	244
6	Mòdica . . . . .	7.041	6.941	1.868	1.644	1.471	1.464	7	7	402	393	1.553	1.078
7	Monterosso Almo . . . . .	1.303	1.266	194	158	85	84	2	2	21	19	108	75
8	Pozzallo . . . . .	863	855	687	679	287	287	6	6	902	898	311	209
9	Ragusa . . . . .	6.558	6.520	3.154	3.001	1.588	1.584	23	23	594	565	1.877	1.384
10	Santa Croce Camerina . . . . .	1.537	1.490	287	277	159	159	1	1	36	34	195	147
11	Scicli . . . . .	4.504	4.419	731	685	949	947	6	6	131	123	597	407
12	Vittòria . . . . .	8.643	8.596	2.304	1.974	979	978	18	18	354	339	1.691	1.192
	<b>Provincia . . .</b>	<b>43.017</b>	<b>42.433</b>	<b>12.046</b>	<b>11.073</b>	<b>6.860</b>	<b>6.841</b>	<b>77</b>	<b>77</b>	<b>2.860</b>	<b>2.776</b>	<b>7.884</b>	<b>5.641</b>

TAV. 7 — Popolazione residente attiva, per sesso: addetta al ramo dell'agricoltura,

N. d'ordine	COMUNI	ADDETTI ALL'AGRICOLTURA, CACCIA E PESCA											
		Indipendenti				Coadiuvanti di indipendenti		Dipendenti				TOTALE	
		conduttori non coltivatori e altri amministratori		conduttori coltivatori e altri lavoratori in proprio				dirigenti e impiegati		altri			
		MF	M	MF	M			MF	M	MF	M		
1	Acate . . . . .	16	16	252	250	84	84	4	4	909	900	1.265	1.254
2	Chiaromonte Gulfi . . . . .	70	70	1.058	1.057	513	510	6	6	1.452	1.446	3.099	3.089
3	Còmisò . . . . .	72	68	765	765	272	270	11	11	3.297	3.291	4.417	4.405
4	Giarratana . . . . .	15	13	331	329	207	174	3	3	628	491	1.184	1.010
5	Ìspica . . . . .	51	48	657	655	243	235	12	12	1.640	1.638	2.603	2.588
6	Mòdica . . . . .	166	141	1.367	1.347	1.049	1.023	10	10	4.449	4.420	7.041	6.941
7	Monterosso Almo . . . . .	11	11	337	336	182	178	4	4	769	737	1.303	1.266
8	Pozzallo . . . . .	23	22	231	229	71	70	3	3	535	531	863	855
9	Ragusa . . . . .	115	107	2.324	2.314	1.313	1.297	15	15	2.791	2.787	6.558	6.520
10	Santa Croce Camerina . . . . .	21	20	527	525	160	155	11	11	818	779	1.537	1.490
11	Scicli . . . . .	71	64	1.599	1.590	659	645	11	11	2.164	2.109	4.504	4.419
12	Vittòria . . . . .	289	264	1.872	1.866	586	583	40	40	5.856	5.843	8.643	8.596
	<b>Provincia . . .</b>	<b>920</b>	<b>844</b>	<b>11.320</b>	<b>11.263</b>	<b>5.339</b>	<b>5.224</b>	<b>130</b>	<b>130</b>	<b>25.308</b>	<b>24.972</b>	<b>43.017</b>	<b>42.433</b>



**il ramo di attività economica; non attiva, secondo alcuni gruppi di condizioni non professionali**

A T T I V A						P O P O L A Z I O N E N O N A T T I V A								T O T A L E		N. d'or- dine
Credito e assicurazione		Pubblica amministrazione		T O T A L E		in attesa di prima occupazione		attendente alle cure domestiche	altra		T O T A L E		P O P O L A Z I O N E R E S I D E N T E I N E T À D A 1 0 A N N I I N P O I			
MF	M	MF	M	MF	M	MF	M	F	MF	M	MF	M	MF	M		
8	7	94	73	1.784	1.693	40	34	1.837	546	378	2.423	412	4.207	2.105	1	
8	7	171	112	4.122	3.951	67	55	4.266	993	717	5.326	772	9.448	4.723	2	
30	30	448	324	7.984	7.615	240	190	8.990	3.178	2.226	12.408	2.416	20.392	10.031	3	
8	8	69	49	1.653	1.406	29	20	1.355	435	288	1.819	308	3.472	1.714	4	
20	19	260	191	4.290	4.062	88	74	4.531	1.609	1.067	6.228	1.141	10.518	5.203	5	
66	64	1.062	750	13.470	12.341	480	359	14.233	5.016	3.209	19.729	3.568	33.199	15.909	6	
4	4	103	74	1.820	1.682	20	16	1.848	581	409	2.449	425	4.269	2.107	7	
15	15	137	107	3.208	3.056	357	334	4.102	1.438	995	5.897	1.329	9.105	4.385	8	
217	208	2.169	1.617	16.180	14.902	677	543	19.024	5.800	4.180	25.501	4.723	41.681	19.625	9	
12	11	111	71	2.338	2.190	51	30	2.459	924	595	3.434	625	5.772	2.815	10	
36	34	507	378	7.461	6.999	268	235	8.299	2.879	2.098	11.446	2.333	18.907	9.332	11	
91	89	812	597	14.892	13.783	373	272	14.954	4.993	3.422	20.320	3.694	35.212	17.477	12	
<b>515</b>	<b>496</b>	<b>5.943</b>	<b>4.343</b>	<b>79.202</b>	<b>73.680</b>	<b>2.690</b>	<b>2.162</b>	<b>85.898</b>	<b>28.392</b>	<b>19.584</b>	<b>116.980</b>	<b>21.746</b>	<b>196.182</b>	<b>95.426</b>		

**caccia e pesca e ad altri rami di attività economica, secondo la condizione sociale**

A D D E T T I A D A L T R I R A M I D I A T T I V I T À E C O N O M I C A										T O T A L E		N. d'or- dine		
I n d i p e n d e n t i				C o a d i u v a n t i d i i n d i p e n d e n t i		D i p e n d e n t i				T O T A L E			P O P O L A Z I O N E R E S I D E N T E A T T I V A	
a m m i n i s t r a t o r i e l i b e r i p r o f e s s i o n i s t i		l a v o r a t o r i i n p r o p r i o		MF	M	d i r i g e n t i e i m p i e g a t i		a l t r i		MF	M		MF	M
MF	M	MF	M	MF	M	MF	M	MF	M	MF	M	MF	M	
22	22	179	142	13	13	76	53	229	209	519	439	1.784	1.693	1
39	38	323	291	55	51	137	82	469	400	1.023	862	4.122	3.951	2
113	107	1.051	949	153	149	406	295	1.844	1.710	3.567	3.210	7.984	7.615	3
16	15	146	121	33	27	53	34	221	199	469	396	1.653	1.406	4
60	56	465	397	42	30	216	152	904	839	1.687	1.474	4.290	4.062	5
222	209	1.531	1.326	194	159	832	560	3.650	3.146	6.429	5.400	13.470	12.341	6
22	18	184	137	15	15	54	29	242	217	517	416	1.820	1.682	7
43	41	369	293	36	36	151	127	1.746	1.704	2.345	2.201	3.208	3.056	8
320	305	1.869	1.651	233	197	1.849	1.355	5.351	4.874	9.622	8.382	16.180	14.902	9
51	50	324	283	20	15	87	53	319	299	801	700	2.338	2.190	10
80	76	675	614	75	55	370	276	1.757	1.559	2.957	2.580	7.461	6.999	11
333	317	1.690	1.432	247	191	644	470	3.335	2.777	6.249	5.187	14.892	13.783	12
<b>1.321</b>	<b>1.254</b>	<b>8.806</b>	<b>7.636</b>	<b>1.116</b>	<b>938</b>	<b>4.875</b>	<b>3.486</b>	<b>20.067</b>	<b>17.933</b>	<b>36.185</b>	<b>31.247</b>	<b>79.202</b>	<b>73.680</b>	

TAV. 8 — Famiglie residenti: in totale; col capo famiglia addetto al ramo dell'agricoltura,

N. d'or- dine	C O M U N I	T O T A L E FAMIGLIE RESIDENTI		FAMIGLIE CON CAPI FAMIGLIA ADDETTI ALL'AGRICOLTURA, CACCIA									
				Indipendenti				Coadiuvanti di indipendenti		Dipendenti			
		conduttori non coltivatori e altri amministratori		conduttori coltivatori e altri lavoratori in proprio						dirigenti e impiegati		altri	
		famiglie	componenti	famiglie	componenti					famiglie	componenti	famiglie	componenti
1	Acate . . . . .	1.446	5.327	14	46	235	914	—	—	4	18	551	2.307
2	Chiaramonte Gulfi . . . . .	3.267	11.295	63	219	1.011	3.908	1	2	6	17	828	3.237
3	Còmisò . . . . .	6.586	24.518	67	218	681	2.762	—	—	10	45	1.812	7.698
4	Giarratana . . . . .	1.172	4.155	15	53	293	1.156	2	6	2	9	291	1.162
5	Ìspica . . . . .	3.585	13.225	47	143	620	2.609	—	—	11	46	1.027	4.437
6	Mòdica . . . . .	11.295	40.071	154	535	1.273	5.331	9	26	9	32	2.941	12.065
7	Monterosso Almo . . . . .	1.518	5.185	9	41	320	1.310	1	3	4	15	449	1.737
8	Pozzallo . . . . .	2.870	12.084	23	93	191	835	1	2	2	9	355	1.729
9	Ragusa . . . . .	13.049	48.733	100	407	2.076	8.804	7	17	11	41	1.587	6.703
10	Santa Croce Camerina . . . . .	2.042	7.070	20	55	472	1.848	2	6	9	32	500	1.973
11	Scicli . . . . .	6.362	22.857	65	219	1.487	5.836	2	6	10	39	1.397	5.659
12	Vittòria . . . . .	11.896	43.137	267	883	1.695	6.348	1	2	37	142	3.508	14.316
	<b>Provincia . . . . .</b>	<b>65.088</b>	<b>237.657</b>	<b>844</b>	<b>2.912</b>	<b>10.354</b>	<b>41.661</b>	<b>26</b>	<b>70</b>	<b>115</b>	<b>445</b>	<b>15.246</b>	<b>63.023</b>

TAV. 9 — Abitazioni, altri alloggi e relativi abitanti. Abitazioni e relative stanze, per titolo di godimento

N. d'or- dine	C O M U N I	A B I T A Z I O N I O C C U P A T E									A B I T A Z I O N I N O N O C C U P A T E						A L T R I A L L O G G I O C C U P A T I (a)		
		T O T A L E				Proprietà e usufrutto			Affitto		T O T A L E		Proprietà e usufrutto		Affitto		N	abitanti	
		N	stanze		abi- tanti	N	stanze	abi- tanti	N	stanze	abi- tanti	N	stanze	N	stanze	N			stanze
			N	adibite esclu- sivam. altro uso															
1	Acate . . . . .	1.405	2.780	13	5.324	961	2.021	3.668	307	529	1.180	64	222	49	201	4	5	2	3
2	Chiaramonte Gulfi . . . . .	2.852	5.437	50	11.254	2.206	4.245	8.731	338	603	1.311	1.263	2.601	1.087	2.300	43	62	16	41
3	Còmisò . . . . .	6.376	13.034	254	24.434	4.560	9.497	17.578	1.255	2.469	4.834	457	1.029	404	933	29	50	32	84
4	Giarratana . . . . .	1.140	2.397	16	4.155	878	1.935	3.189	154	269	546	149	364	120	312	7	16	—	—
5	Ìspica . . . . .	3.406	9.119	330	13.098	2.638	7.408	10.240	391	870	1.479	321	1.094	263	953	28	68	39	127
6	Mòdica . . . . .	9.977	24.598	576	37.629	6.462	16.310	23.842	2.190	5.354	8.608	2.553	6.791	2.390	6.441	81	169	745	2.442
7	Monterosso Almo . . . . .	1.477	2.847	33	5.176	1.121	2.204	3.870	219	392	812	205	518	178	448	16	35	3	9
8	Pozzallo . . . . .	2.616	8.329	212	12.021	1.713	5.737	7.960	547	1.491	2.461	213	613	175	508	19	64	17	63
9	Ragusa . . . . .	12.325	29.231	272	48.573	7.168	18.234	28.328	3.944	8.497	15.642	1.536	3.556	1.253	3.037	172	328	45	150
10	Santa Croce Camerina . . . . .	1.904	4.741	89	6.951	1.286	3.434	4.761	435	894	1.595	284	817	235	708	16	36	37	119
11	Scicli . . . . .	5.764	13.036	608	21.761	3.898	9.312	14.654	1.128	2.149	4.333	922	2.651	788	2.383	71	141	297	1.096
12	Vittòria . . . . .	10.656	26.573	301	42.577	6.381	17.366	25.405	3.488	7.441	14.057	640	2.011	570	1.867	51	102	166	560
	<b>Provincia . . . . .</b>	<b>59.898</b>	<b>142.122</b>	<b>2.754</b>	<b>232.953</b>	<b>39.272</b>	<b>97.703</b>	<b>152.226</b>	<b>14.396</b>	<b>30.958</b>	<b>56.858</b>	<b>8.607</b>	<b>22.267</b>	<b>7.512</b>	<b>20.091</b>	<b>537</b>	<b>1.076</b>	<b>1.399</b>	<b>4.694</b>

(a) Grotte, baracche, cantine, magazzini, negozi, uffici, locali di scuole e caserme, archi di mura e di ponti, carrozzoni ambulanti, ecc.

## caccia e pesca e ad altri rami di attività economica, per condizione sociale del capo famiglia

E PESCA		FAMIGLIE CON CAPI FAMIGLIA ADDETTI AD ALTRI RAMI DI ATTIVITÀ ECONOMICA												N. d'or- dine
T O T A L E		Indipendenti				Coadiuvanti di indipendenti		Dipendenti				T O T A L E		
		amministratori e liberi professionisti		lavoratori in proprio				dirigenti e impiegati		altri				
famiglie	componenti	famiglie	componenti	famiglie	componenti	famiglie	componenti	famiglie	componenti	famiglie	componenti	famiglie	componenti	
804	3.285	21	86	140	551	1	4	47	159	99	405	308	1.205	1
1.909	7.383	33	141	255	985	—	—	66	224	169	694	523	2.044	2
2.570	10.723	76	322	770	3.205	5	24	233	842	739	3.113	1.823	7.506	3
603	2.386	11	40	111	430	2	6	23	79	90	363	237	918	4
1.705	7.235	41	161	368	1.441	2	7	118	444	411	1.682	940	3.735	5
4.386	17.989	169	683	1.207	4.681	8	30	465	1.716	1.724	6.927	3.573	14.037	6
783	3.106	15	58	127	462	—	—	31	108	100	440	273	1.068	7
572	2.668	40	178	274	1.232	—	—	101	432	1.050	5.145	1.465	6.987	8
3.781	15.972	232	959	1.314	5.079	5	23	1.052	3.961	2.553	10.491	5.156	20.513	9
1.003	3.914	45	201	269	992	1	2	56	189	137	518	508	1.902	10
2.961	11.759	60	258	554	2.129	—	—	216	789	847	3.519	1.677	6.695	11
5.508	21.691	258	1.059	1.277	4.938	13	49	392	1.460	1.438	5.956	3.378	13.462	12
<b>26.585</b>	<b>108.111</b>	<b>1.001</b>	<b>4.146</b>	<b>6.666</b>	<b>26.125</b>	<b>37</b>	<b>145</b>	<b>2.800</b>	<b>10.403</b>	<b>9.357</b>	<b>39.253</b>	<b>19.861</b>	<b>80.072</b>	

TAV. 10 — Abitazioni occupate e non occupate, per servizio installato

N. d'or- dine	C O M U N I	T O T A L E A B I T A Z I O N I E A L T R I A L L O G G I	A B I T A Z I O N I F O R N I T E D I									A B I T A Z I O N I S F O R N I T E D I	
			cucina	a c q u a p o t a b i l e			l a t r i n a		bagno	i m p i a n t o f i s s o d i		a c q u a p o t a b i l e e l a t r i n a	q u a l s i a s i s e r v i z i o
				d i a c q u e d o t t o		d i p o z z o	i n t e r n a	e s t e r n a		i l l u m i n a z . e l e t t r i c a	g a s p e r c u c i n a		
				i n t e r n a	e s t e r n a								
1	Acate . . . . .	1.471	1.378	624	9	80	634	23	30	751	—	567	31
2	Chiaromonte Gulfi . . . . .	4.131	3.088	628	37	1.848	2.142	185	52	1.282	—	274	81
3	Comiso . . . . .	6.865	6.391	2.856	103	608	6.056	338	142	4.170	—	136	28
4	Giarratana . . . . .	1.289	1.218	355	33	124	1.035	36	11	908	—	110	7
5	Ġspica . . . . .	3.766	3.350	2.195	31	230	2.502	69	88	1.822	—	656	59
6	Mòdica . . . . .	13.275	11.629	2.206	226	6.179	7.956	660	459	4.873	—	504	75
7	Monterosso Almo . . . . .	1.685	1.521	393	16	178	919	54	35	945	—	560	43
8	Pozzallo . . . . .	2.846	2.728	1.353	24	432	1.866	73	112	1.777	—	551	40
9	Ragusa . . . . .	13.906	13.209	7.905	249	2.096	11.421	231	654	9.569	—	464	47
10	Santa Croce Camerina . . . . .	2.225	1.984	1.059	8	235	428	51	29	1.612	—	856	36
11	Scicli . . . . .	6.983	6.155	2.440	86	1.243	3.570	384	102	3.713	—	2.008	117
12	Vittòria . . . . .	11.462	10.053	3.312	302	2.352	3.877	667	442	7.779	—	4.586	343
	<b>Provincia . . . . .</b>	<b>69.904</b>	<b>62.704</b>	<b>25.326</b>	<b>1.124</b>	<b>15.605</b>	<b>42.406</b>	<b>2.771</b>	<b>2.156</b>	<b>39.201</b>	<b>—</b>	<b>11.272</b>	<b>907</b>

