

ISTITUTO CENTRALE DI STATISTICA
IX CENSIMENTO GENERALE DELLA POPOLAZIONE

4 NOVEMBRE 1951

VOLUME I
DATI SOMMARI PER COMUNE

FASCICOLO 48

PROVINCIA DI PISTOIA



SOC. ABETE - ROMA

1954



I N D I C E

CARTA PLANIMETRICA

AVVERTENZE	<i>Pag.</i> 5
TAVOLA 1 - Superficie territoriale e densità - Popolazione per sesso : residente, per specie di località abitata ; residente temporaneamente assente, per luogo di presenza ; presente, per carattere della dimora	» 12
» 2 - Altitudine e popolazione residente dei comuni, delle frazioni geografiche e delle località abitate	» 12
» 3 - Popolazione residente, per sesso e stato civile	» 19
» 4 - Popolazione residente, per sesso e classi di età	» 20
» 5 - Popolazione residente in età da 6 anni in poi, per sesso : analfabeti ; alfabeti, secondo il titolo di studio	» 20
» 6 - Popolazione residente in età da 10 anni in poi, per sesso : attiva, secondo il ramo di attività economica ; non attiva, secondo alcuni gruppi di condizioni non professionali	» 22
» 7 - Popolazione residente attiva, per sesso : addetta al ramo dell'agricoltura, caccia e pesca e ad altri rami di attività economica, secondo la condizione sociale	» 22
» 8 - Famiglie residenti : in totale ; col capo famiglia addetto al ramo dell'agricoltura, caccia e pesca e ad altri rami di attività economica, per condizione sociale del capo famiglia	» 24
» 9 - Abitazioni, altri alloggi e relativi abitanti. Abitazioni e relative stanze, per titolo di godimento	» 24
» 10 - Abitazioni occupate e non occupate, per servizio installato	» 25

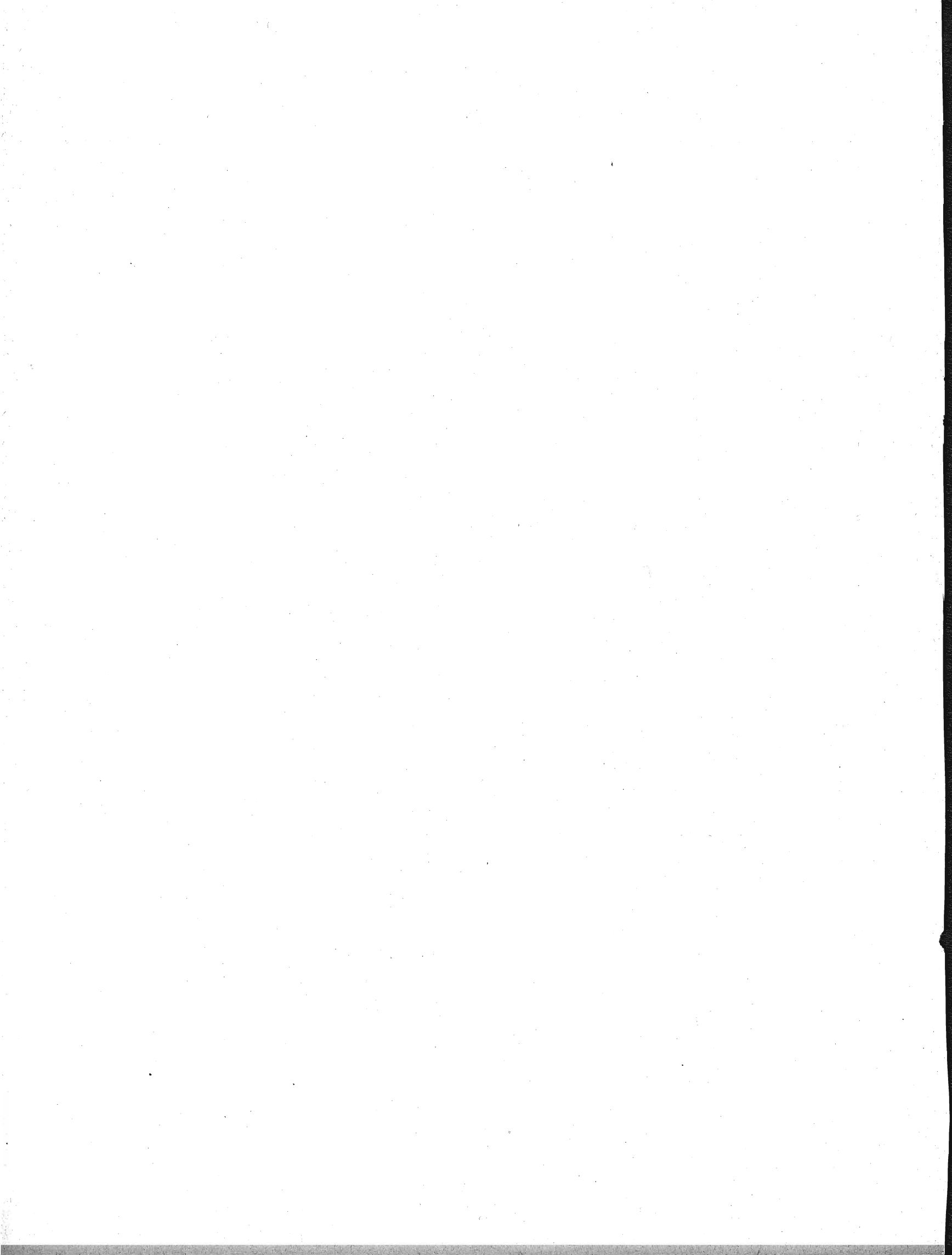

AVVERTENZE

Le presenti « avvertenze » hanno lo scopo di eliminare le eventuali incertezze che possono sorgere nella interpretazione dei dati, allorchè si consultano le tavole statistiche contenute nel fascicolo. A tal fine si è ritenuto necessario definire le modalità cui fanno riferimento i dati indicati nelle predette tavole ogni qual volta esse modalità possano far sorgere dubbi sul loro preciso significato.

Per facilità di ricerca, accanto ad ogni modalità oggetto di definizione sono riportati, fra parentesi, i numeri distintivi delle tavole statistiche i cui dati sono classificati in funzione della modalità considerata.

Ai fini di eventuali raffronti fra i dati riportati nel presente fascicolo e quelli analoghi risultanti dal Censimento generale della popolazione al 21-4-1936, si richiama quanto esposto in proposito nella « Relazione generale » al IX Censimento generale della popolazione.

1. - Carta planimetrica provinciale. — Nella carta planimetrica (scala 1 : 250.000) inserita nel fascicolo sono indicati, con riferimento alla data di censimento, i confini dei Comuni della provincia e la rete stradale e ferroviaria statale.

I confini comunali sono stati tracciati in base al piano topografico del IX Censimento generale della popolazione, formato con le tavolette al 25.000 dell'Istituto Geografico Militare; l'ubicazione dei centri capoluoghi di comune è stata contrassegnata con simboli convenzionali corrispondenti alle classi di ampiezza demografica (popolazione residente) indicate in calce alla carta stessa.

I Comuni sono contraddistinti da un numero progressivo secondo l'ordine geografico (dall'alto in basso e da sinistra a destra). Nel retro della carta è predisposto l'elenco dei Comuni in ordine alfabetico con riferimento anche al numero d'ordine geografico, onde facilitare l'individuazione dei singoli Comuni nella carta stessa.

2. - Comune. — La denominazione e la superficie territoriale dei Comuni fanno riferimento alla data di censimento (4 novembre 1951). La superficie territoriale (espressa in ettari) è quella fornita dagli Uffici Tecnici del Catasto o Erariali; eventuali differenze con i dati pubblicati nei fascicoli provinciali relativi al Censimento generale della popolazione del 21 aprile 1936 sono da ascrivere a variazioni territoriali o a rettifiche per accertamenti intervenuti successivamente.

Le zone di territorio in contestazione tra due o più Comuni sono comprese, ai fini del Censimento, nella circoscrizione di uno dei Comuni medesimi, come posto in evidenza, di volta in volta, con apposita nota in calce alle tavole 1 e 2. Analoga nota è stata apposta per le variazioni territoriali che hanno avuto esecuzione successivamente alla data di censimento, fino al 30 giugno 1954.

3. - Frazione geografica (Tav. 2). — Quota parte di territorio comunale comprendente di norma un centro abitato, nonchè nuclei abitati e case sparse circconvicini gravitanti sul centro. Sono considerate, inoltre, frazioni geografiche a se stanti, anche se disabitate:

a) le isole amministrative, cioè le parti di territorio comunale separate, da quella comprendente la casa comunale, dal territorio di altro o di altri Comuni e le isole marittime e lacuali;

b) le zone di territorio comprendenti nuclei o case sparse gravitanti su centri abitati di altri Comuni;

c) le zone di territorio di alta montagna completamente disabitata, le paludi, gli acquitrini e i laghi appartenenti ad un solo Comune, purchè di una certa ampiezza;

d) la parte di lago spettante a ciascun Comune, qualora il lago risulti diviso tra più Comuni;

e) le zone di territorio in contestazione tra due o più Comuni.

4. - Località abitate (*Tavv. 1 e 2*). — Aggregati più o meno grandi di case che, ai fini dell'insediamento della popolazione, si distinguono in: «centro abitato», «nucleo abitato», «case sparse». I centri e i nuclei abitati, aventi sempre un nome proprio, possono risultare costituiti da case situate nel territorio di due o più Comuni confinanti; tale particolarità è posta in evidenza, di volta in volta, con apposita nota.

— **Centro abitato** (*Tavv. 1 e 2*). — Aggregato di case contigue o vicine con interposte strade, piazze e simili, o comunque brevi soluzioni di continuità, caratterizzato dall'esistenza di servizi od esercizi pubblici determinanti un luogo di raccolta ove sogliono concorrere anche gli abitanti dei luoghi vicini, per ragioni di culto, istruzione, affari, approvvigionamenti e simili.

Sono considerati «centri abitati temporanei» le località turistiche, di cura e di villeggiatura non abitate continuativamente, aventi, però, nel periodo di attività stagionale, i requisiti di centro abitato.

I centri che comprendono la casa comunale sono contrassegnati con asterisco.

— **Nucleo abitato** (*Tavv. 1 e 2*). — Aggregato di case, con almeno cinque famiglie, privo del luogo di raccolta che caratterizza il centro abitato. Il carattere di nucleo abitato è, inoltre, riconosciuto:

a) al gruppo, anche minimo, di case vicine tra loro, situate in zona montana, quando vi abitino almeno due famiglie e le condizioni della viabilità siano tali da rendere difficili e comunque non frequenti i rapporti con le altre località abitate;

b) all'aggregato di case (dirute o non dirute) in zona montana, già sede di popolazione e, alla data di censimento, disabitato per il noto fenomeno dello spopolamento montano;

c) ai fabbricati di aziende agricole e zootecniche (cascine, fattorie, masserie, ecc.), anche se costituiti da un solo edificio, purchè il numero delle famiglie in esso abitanti non sia inferiore a cinque;

d) ai conventi, alle case di cura, alle colonie climatiche e sanatoriali, agli orfanotrofi, alle case di correzione e alle scuole-convitto situati in aperta campagna;

e) agli edifici distanti da centri e nuclei abitati, con servizi od esercizi pubblici (stazione ferroviaria, centrale idroelettrica, spaccio, chiesa, ecc.), purchè negli stessi o nelle eventuali case prossime, da comprendere nel nucleo, abitino almeno due famiglie.

— **Case sparse** (*Tavv. 1 e 2*). — Case disseminate per la campagna o situate lungo strade a distanza tale tra loro da non poter costituire nemmeno un nucleo abitato.

5. - Accentatura dei nomi dei Comuni, delle frazioni geografiche e delle località abitate. — Ai fini della retta pronuncia dei nomi dei Comuni, delle frazioni geografiche e delle località abitate, è stato posto l'accento tonico sulle parole sdrucciole e tronche.

Le parole piane non sono state accentate anche se terminanti con vocali costituenti iato, mentre sono state accentate sulla penultima sillaba se terminanti con vocali costituenti dittongo.

Le parole terminanti con consonante sono state accentate se l'accento tonico non cade sull'ultima vocale.

6. - Altitudine (*Tav. 2*). — Per i Comuni e le frazioni geografiche è stata indicata l'altitudine minima e massima dell'intero territorio; l'altitudine dei centri abitati si riferisce al principale luogo di raccolta, di norma una piazza (della chiesa parrocchiale, del municipio, del mercato, ecc.); l'altitudine dei nuclei abitati fa riferimento ad un punto intermedio del terreno su cui sorgono le case dei nuclei stessi.

7. - Popolazione residente (*Tavv. 1 e 2*). — È costituita dal complesso delle persone aventi, alla data di censimento, la dimora abituale nel Comune considerato, anche se non iscritte nel registro della popolazione stabile, tanto se presenti quanto se temporaneamente assenti dal Comune, alla data medesima, per una delle seguenti ragioni: a) affari, diporto, breve cura e simili; b) balatico (bambini dati a balia); c) istruzione, riabilitazione, noviziato religioso; d) servizio militare di leva, di richiamo, di volontariato (esclusi i dispersi in guerra); e) servizio statale all'estero; f) missione fuori sede; g) attività svolte continuativamente in Comune diverso da quello di abitazione della famiglia, sempre che il rientro in famiglia ricorresse almeno settimanalmente; h) lavori stagionali o comunque temporanei; i) mancanza di sede fissa di lavoro; l) imbarco su navi della marina militare o mercantile; m) ricovero temporaneo in luoghi di cura o di assistenza, compreso il ricovero in istituti psichiatrici di durata inferiore a tre anni; n) detenzione in attesa di giudizio o condanna a pena inferiore a 5 anni o confino.

Nella popolazione residente di ciascun Comune sono compresi anche gli sfollati per eventi bellici che in esso hanno conservato l'iscrizione anagrafica, pur alloggiando fuori del territorio del Comune stesso, nel quale non hanno potuto ancora far ritorno per cause indipendenti dalla loro volontà, nonchè i cittadini italiani profughi da territori non più amministrati dall'Italia dopo l'ultima guerra (esclusa la Zona A del T. L. T.) che, alla data di censimento, si trovavano nel territorio del Comune.

La popolazione residente di ciascun centro o nucleo diviso fra due o più Comuni (*Tav. 2*) è data dalla somma delle quote parti riportate per il centro o nucleo stesso nei diversi Comuni di appartenenza indicati in nota.

8. - Popolazione presente (*Tav. 1*). — È costituita dalle persone presenti nel Comune considerato, alla data di censimento, tanto se residenti nel Comune, quanto se residenti in altri Comuni o all'estero.

9. - Densità demografica dei Comuni (*Tav. 1*). — Rapporto fra il totale della popolazione residente di ciascun Comune e la superficie territoriale del Comune espressa in Km²; il tutto, con riferimento alla data di censimento.

10. - Assenza temporanea (*Tav. 1*). — Riguarda coloro che, alla data di censimento, erano assenti dal Comune di residenza per una qualsiasi delle ragioni di cui al punto 7.

11. - Età (*Tavv. 5 e 6*). — È misurata in anni compiuti e pertanto nelle classificazioni per gruppi gli estremi inferiore e superiore di ciascuna classe sono espressi in anni compiuti. Così, ad es.:

fino a 6 anni: dalla nascita fino al 6° anno di vita compiuto (cioè fino al 6° compleanno);

da 6 a 10 anni: dal 6° anno compiuto fino al 10° anno compiuto (cioè fino al 10° compleanno);

da 10 a 14 anni: dal 10° anno compiuto fino al 14° anno compiuto (cioè fino al 14° compleanno);

da 14 a 18 anni: dal 14° anno compiuto fino al 18° anno compiuto (cioè fino al 18° compleanno);

.....

da 65 anni in poi: dal 65° anno compiuto in poi.

È da avvertire che i casi di censiti in età ignota sono stati eliminati mediante accertamenti presso i Comuni di residenza e di nascita dei censiti stessi; i rarissimi casi per i quali non è stato possibile accertare l'esatta data di nascita sono stati eliminati in base alle altre notizie del foglio di censimento interferenti con l'età.

12. - Grado di istruzione dei censiti (*Tav. 5*). — Si riferisce al più alto titolo di studio conseguito in qualsiasi scuola (pubblica o privata, italiana o straniera, anche all'estero), non alla più alta classe o al più alto corso frequentato con successo.

— **Analfabeti.** — Sono considerati tali coloro che hanno dichiarato di non sapere nè leggere nè scrivere (analfabeti completi), più coloro che hanno dichiarato di sapere solo leggere o solo scrivere (semi-analfabeti).

— **Alfabeti.** — Sono considerati tali coloro che hanno dichiarato di possedere un titolo di studio o, almeno, di saper leggere e scrivere. Gli scolari delle prime classi elementari, in età da 6 anni in poi, sono stati considerati alfabeti.

— **Alfabeti privi di titolo di studio.** — Coloro che non hanno conseguito neanche il minimo titolo di studio di scuola elementare (certificato di proscioglimento).

— **Alfabeti forniti di titolo di studio di scuola elementare.** — Coloro che hanno conseguito il certificato di proscioglimento o la licenza elementare.

— **Alfabeti forniti di titolo di studio di scuola media inferiore.** — Nel gruppo sono compresi anche coloro che hanno ultimato con successo i corsi ginnasiali.

— **Alfabeti forniti di titolo di studio di scuola media superiore.** — I censiti con titolo di studio di scuola artistica media sono compresi nel gruppo con titolo di studio di scuola media superiore tecnica, professionale e artistica.

13. - Popolazione attiva e popolazione non attiva (Tavv. 6 e 7). — La popolazione attiva è costituita dai censiti in età da 10 anni in poi esercitanti una professione, arte o mestiere. Sono compresi nella popolazione attiva anche i disoccupati, i militari (di leva, volontari e richiamati), i ricoverati temporaneamente in luoghi di cura o di assistenza, i detenuti in attesa di giudizio o condannati a pena inferiore a 5 anni e i confinati, per tutti i quali è stata considerata l'ultima attività professionale esercitata, rispettivamente, prima della disoccupazione, del servizio militare, del ricovero, della detenzione, del confino.

La popolazione non attiva è costituita dai censiti di qualunque età di condizione non professionale e cioè: bambini, studenti, persone in attesa di prima occupazione, donne attendenti alle cure domestiche, proprietari, benestanti, pensionati, infermi o ricoverati in luoghi di cura o di assistenza a tempo indeterminato, inabili permanenti, detenuti condannati a pena di 5 anni e più, persone viventi a carico della pubblica beneficenza, mendicanti, prostitute. Nella tavola 6 la popolazione non attiva considerata è quella in età da 10 anni in poi; pertanto nelle persone in attesa di prima occupazione sono comprese anche quelle, dichiaratesi tali, in età da 10 a 14 anni. Circa le donne attendenti alle cure domestiche, è da tener presente che sono considerate tali anche quelle che, pur esercitando una professione, arte o mestiere, dedicano prevalentemente la propria attività alla casa.

14. - Ramo di attività economica in cui il censito esercita la professione, arte o mestiere (Tav. 6). — La classificazione delle attività economiche predisposta dall'Istituto Centrale di Statistica, che ha per base l'attività (unica o prevalente) delle singole « unità locali » (fabbriche, botteghe artigiane, laboratori, negozi, sedi e filiali bancarie e assicurative, ospedali, gabinetti medici e studi professionali, esercizi pubblici, ecc.), si articola in categorie raggruppate in classi e successivamente in rami.

L'ordine di successione dei rami prende anzitutto in considerazione le attività economiche riguardanti la lavorazione della terra, l'allevamento del bestiame e la cattura di animali (agricoltura, caccia e pesca); poi lo sfruttamento del sottosuolo e la trasformazione dei prodotti (industrie estrattive e manifatturiere); seguono le costruzioni edilizie e stradali e le installazioni di impianti; indi, la produzione e distribuzione di energia elettrica e di gas e la distribuzione di acqua; i trasporti di cose e di persone e le comunicazioni di notizie; il commercio; il credito, le assicurazioni e le gestioni finanziarie; le prestazioni di servizi riguardanti il settore privato e, infine, i servizi prestati dall'amministrazione statale e da enti pubblici.

15. - Posizione nella professione e condizione sociale (Tavv. 7 e 8). — La condizione del censito in rapporto all'impresa (azienda, ente, ecc.) ove egli svolge la propria attività professionale individua la posizione nella professione. Nel presente fascicolo le predette posizioni, ad esclusione di quella di « coadiuvante », sono state opportunamente raggruppate e i gruppi così formati sono stati denominati, per brevità, « condizioni sociali » che, alla loro volta, sono state riunite in due grandi categorie: I) condizioni di « indipendente », se il censito gestisce l'impresa o, comunque, lavora in conto proprio; II) condizioni di « dipendente », se il censito lavora per conto altrui.

I) INDIPENDENTI

A - *Agricoltura, caccia e pesca.* — Sono considerati indipendenti: a) i conduttori non coltivatori e altri amministratori, cioè coloro che gestiscono un'azienda agricola, forestale, zootecnica o per la caccia o per la pesca, sopportandone il rischio e nella quale non impiegano nè l'opera manuale propria, nè quella dei familiari; b) i conduttori coltivatori, cioè coloro che gestiscono un'azienda agricola, forestale, zootecnica sopportandone il rischio e nella quale impiegano l'opera manuale propria o quella dei familiari; c) i terraticanti, cioè coloro che assumono (di solito per la durata del ciclo vegetativo) i lavori di una determinata coltura, in uno o più appezzamenti di terreno, dando in corrispettivo una prestabilita quantità di prodotto; d) i coloni parziari (mezzadri, terziari, ecc.), cioè coloro che coltivano un fondo avuto a colonia parziaria; e) i compartecipanti, cioè coloro che assumono, nel corso di un'annata agraria, una parte dei lavori necessari ad una coltivazione legnosa oppure tutti o parte dei lavori necessari ad una coltivazione erbacea, ricevendo come compenso una quota parte del prodotto; f) gli altri lavoratori in proprio, quali quelli che svolgono, in conto proprio, una attività di caccia o di pesca, eventualmente con l'aiuto di familiari, avendo o no personale retribuito alle proprie dipendenze.

B - *Altri rami di attività economica.* — Sono considerati indipendenti: g) gli amministratori titolari di azienda, cioè coloro che gestiscono un'azienda industriale, commerciale, ecc. sopportandone il rischio e nella quale non impiegano nè l'opera manuale propria, nè quella dei familiari; h) i liberi professionisti, cioè coloro che esercitano, in conto proprio, una professione o arte liberale, senza o con l'aiuto di personale

retribuito ; i) gli altri lavoratori in proprio, quali quelli che gestiscono, in conto proprio, una piccola industria o bottega artigiana o negozio e simili, partecipandovi con lavoro manuale, eventualmente con l'aiuto di familiari, avendo o no personale retribuito alle proprie dipendenze.

II) DIPENDENTI

A - *Agricoltura, caccia e pesca.* — Sono considerati dipendenti : a) i dirigenti, cioè coloro che esercitano, con il corrispettivo di una remunerazione, attività con funzioni direttive (tecniche o amministrative) o di rappresentanza per tutta o parte notevole di un'azienda agricola, forestale, zootecnica o per la caccia o per la pesca ; b) impiegati, cioè coloro che esercitano, con il corrispettivo di una remunerazione, attività con funzioni esecutive in una delle aziende anzicite ; c) altri dipendenti, quali : i lavoratori agricoli (salarati fissi, a contratto annuo, a giornata, ecc.), gli operai, i manovali o braccianti e i garzoni, che svolgono la loro attività in una delle aziende suddette.

B - *Altri rami di attività economica.* — Sono considerati dipendenti : d) i dirigenti, cioè coloro che esercitano, con il corrispettivo di una remunerazione, attività con funzioni direttive (tecniche o amministrative) o di rappresentanza per tutta o parte notevole di un'azienda industriale, commerciale, ecc. ; dei dipendenti dello Stato (civili e militari) sono considerati dirigenti quelli di grado superiore al VII e quelli esercitanti attività con funzioni direttive indipendentemente dal grado (capi di istituti di istruzione, ecc.) ; degli addetti al culto sono considerati dirigenti i vescovi, i capi di convivenze religiose, i parroci e similari ; e) impiegati, cioè coloro che esercitano, con il corrispettivo di una remunerazione, attività con funzioni esecutive in un'azienda industriale, artigiana, commerciale, ecc. ; dei dipendenti dello Stato (civili e militari) sono considerati impiegati quelli di grado inferiore al VI ; f) altri dipendenti (di aziende industriali, artigiane, commerciali, ecc.), quali : gli operai (specializzati, qualificati e comuni), i manovali (specializzati e comuni) e i garzoni ; i camerieri, barbieri e simili, i lavoranti a domicilio per commissioni di fabbricanti e commercianti.

- **COADIUVANTI DI INDIPENDENTI.** — Sono compresi in questa posizione i familiari (parenti o affini) che coadiuvano un « indipendente », senza avere un rapporto d'impiego regolato in base a contratti di lavoro, nella conduzione di un'azienda, sia che si tratti di azienda agricola, forestale, zootecnica o per la caccia o per la pesca, sia che si tratti di azienda industriale o artigiana o commerciale, ecc.

16. - Famiglia di censimento - Capo famiglia (Tav. 8). — Ai fini del Censimento, per famiglia s'intende l'insieme di più persone abitualmente conviventi (cioè che coabitano e costituiscono un'unica economia, anche se limitata alla sola alimentazione), legate da vincoli di parentela, affinità, adozione, affiliazione, tutela o anche affettivi, nonchè di coloro che convivono con esse per ragioni di lavoro (domestici, garzoni, maggiordomi, ecc.) o perchè dozzinanti o pensionanti. Le famiglie residenti sono quelle i cui membri hanno dimora abituale nel Comune di censimento.

Ai fini del Censimento, capo famiglia è la persona considerata tale dai componenti della famiglia, ancorchè non sopporti il carico familiare.

La differenza fra il totale delle famiglie residenti nel Comune e la somma delle famiglie con capi famiglia addetti all'agricoltura, caccia e pesca e addetti ad altro ramo di attività economica corrisponde alle famiglie con capi famiglia in condizioni non professionali o, eventualmente, in età fino a 10 anni.

17. - Abitazione (Tavv. 9 e 10). — Uno o più vani funzionalmente destinati all'abitare, con ingresso indipendente su strada, pianerottolo, cortile, terrazza, ballatoio e simili, alla data di censimento occupati o destinati ad essere occupati da una famiglia oppure da più famiglie coabitanti. Sono comprese nelle abitazioni tutte le costruzioni in legno destinate all'abitare aventi sempre, però, i caratteri dell'igiene, della stabilità, ecc. Sono escluse, invece, dalla indagine : le costruzioni rurali abitate soltanto durante i lavori agricoli stagionali dagli addetti ai lavori stessi ; le abitazioni con diritto di extraterritorialità (ambasciate, ecc.) ; i locali ad uso delle convivenze (caserme, conventi, ospedali, ecc.) e, infine, quelli adibiti esclusivamente all'esercizio di un'attività economica (uffici, laboratori, gabinetti medici, ecc.).

18. - Abitazione occupata e non occupata (Tavv. 9 e 10). — Le abitazioni occupate abitualmente da una o più famiglie residenti nel Comune sono considerate « abitazioni occupate » ; sono considerate tali anche le camere di albergo costituenti appartamento a se stante, semprechè occupate abitualmente da persone residenti nel Comune. Ne consegue che gli abitanti relativi alle dette abitazioni sono quelli residenti (presenti o assenti alla data di censimento), il cui ammontare può essere inferiore, anche in

misura sensibile, alla popolazione residente del Comune a causa delle eventuali aliquote di detta popolazione (membri permanenti di convivenze, senza tetto, sfollati, ecc.) che non dispongono di abitazione nel Comune di iscrizione anagrafica.

Le abitazioni costruite, restaurate o trasformate di recente e ancora non abitate, quelle sfitte per qualsiasi ragione o anche occupate, periodicamente o no, da famiglia che abbia altrove la dimora abituale, sono considerate «abitazioni non occupate». Le camere di albergo costituenti appartamento a se stante, non occupate abitualmente da persone residenti nel Comune, sono state considerate come locali della convivenza e, pertanto, non sono state rilevate.

19. - Altri alloggi (*Tav. 9*). — Si intendono tutti gli alloggi non destinati funzionalmente all'abitare (alloggi di fortuna) occupati abitualmente da una o più famiglie residenti, presenti o assenti alla data di censimento (ad es. grotte, baracche, cantine, magazzini, negozi, uffici, locali di scuole e caserme, alloggi in campi profughi, archi di mura antiche e di ponti, carrozzoni ambulanti). Sono comprese negli altri alloggi anche le camere di albergo isolate (non costituenti appartamento), semprechè dimora non provvisoria di persone residenti nel Comune.

20. - Vano utile o stanza (*Tav. 9*). — Spazio coperto, delimitato da ogni lato da pareti (in muratura, legno o vetro), che riceve luce e aria dirette e di ampiezza tale da contenere almeno un letto. La cucina, l'ingresso, nonchè i vani ricavati dalle soffitte, se in possesso dei requisiti citati, sono considerati stanze.

Le stanze che compongono le abitazioni comprendono sia quelle destinate esclusivamente ad abitazione, sia quelle destinate esclusivamente ad altro uso (ad es. laboratorio, ufficio, studio professionale), sia quelle, infine, destinate promiscuamente ad abitazione e altro uso.

21. - Vano accessorio; cucina (*Tav. 10*). — Vano che non riceve luce o aria dirette o non ha un'ampiezza sufficiente a contenere un letto o, pur avendo tali requisiti, è destinato, per costruzione o successiva trasformazione, ai servizi igienici (bagno, toiletta, latrina) oppure al disimpegno di altri vani (corridoio e simili).

Per cucina si intende il vano (utile o accessorio) con almeno uno dei due seguenti requisiti: impianto fisso per la cottura delle vivande, impianto fisso di acquaio per la rigovernatura delle stoviglie.

22. - Titolo di godimento delle abitazioni (*Tav. 9*). — Dei titoli di godimento sono stati posti in evidenza: proprietà e usufrutto, affitto (compreso il subaffitto); la differenza fra il totale delle abitazioni e la somma relativa ai titoli suddetti comprende le abitazioni in godimento per: enfiteusi, prestazione di servizi (coloni parziari, portieri, guardiani, ecc.), uso gratuito.

23. - Servizi installati (*Tav. 10*). — L'espressione «esterna», adottata per l'impianto di acqua potabile di acquedotto e per la latrina, vuol significare che i predetti servizi sono ubicati o nel corpo del fabbricato che comprende l'abitazione (ballatoi, pianerottoli, cortili, ecc.) o, eventualmente, nel giardino od orto annessi al medesimo, a disposizione dei soli abitanti del fabbricato e non del pubblico in genere.

Per abitazioni sfornite di acqua potabile e di latrina s'intendono quelle che non dispongono di tali servizi, nè all'interno, nè all'esterno; sfornite di qualsiasi servizio, quelle che non dispongono nemmeno di cucina.

TAVOLE

TAV. I — Superficie territoriale e densità - Popolazione per sesso: residente, per specie di località

N d'or- dine	C O M U N I	Superficie territoriale ha	Densità	P O P O L A Z I O N E								
				nei centri			nei nuclei			nelle case sparse		
				M	F	MF	M	F	MF	M	F	MF
1	Abetone	3.125	26	46	60	106	268	263	531	91	95	186
2	Agliana	1.163	635	1.990	2.154	4.144	513	523	1.036	1.126	1.080	2.206
3	Buggiano	1.612	336	1.092	1.240	2.332	73	71	144	1.491	1.446	2.937
4	Cutigliano	4.419	61	495	557	1.052	102	125	227	710	703	1.413
5	Lamporèchio	2.229	278	1.073	1.047	2.120	918	898	1.816	1.146	1.113	2.259
6	Larciano	2.491	203	801	848	1.649	461	469	930	1.282	1.195	2.477
7	Marliana	4.443	76	508	480	988	422	404	826	804	742	1.546
8	Massa e Cozzile	1.601	222	490	565	1.055	91	97	188	1.175	1.132	2.307
9	Monsummano Terme	3.277	296	1.771	1.923	3.694	754	796	1.550	2.297	2.167	4.464
10	Montale	3.192	174	1.165	1.178	2.343	794	826	1.620	831	758	1.589
11	Montecatini Terme	1.765	841	5.623	6.416	12.039	76	88	164	1.344	1.300	2.644
12	Pèscia	7.913	263	5.967	6.590	12.557	391	416	807	3.773	3.661	7.434
13	Pieve a Nièvole	1.271	311	663	706	1.369	366	383	749	926	912	1.838
14	Pistòia	23.798	327	19.971	22.196	42.167	7.458	7.619	15.077	10.468	10.071	20.539
15	Pitèglio	4.652	84	1.422	1.426	2.848	257	261	518	280	248	528
16	Ponte Buggianese	2.947	221	371	433	804	480	438	918	2.412	2.387	4.799
17	Sambuca Pistoiese	8.009	58	1.026	1.061	2.087	765	724	1.489	550	542	1.092
18	San Marcello Pistoiese	8.411	125	3.815	4.035	7.850	555	576	1.131	756	737	1.493
19	Serravalle Pistoiese	4.154	188	1.225	1.275	2.500	381	389	770	2.340	2.213	4.553
20	Tizzana	4.593	286	1.892	1.987	3.879	1.432	1.476	2.908	3.301	3.069	6.370
21	Uzzano	1.506	393	849	897	1.746	148	152	300	1.942	1.938	3.880
	Provincia	96.571	227	52.255	57.074	109.329	16.705	16.994	33.699	39.045	37.509	76.554

TAV. 2 — Altitudine e popolazione residente dei comuni,

COMUNI FRAZIONI GEOGRAFICHE LOCALITÀ ABITATE	Alti- tudine <i>m</i>	Popo- lazione residente	COMUNI FRAZIONI GEOGRAFICHE LOCALITÀ ABITATE	Alti- tudine <i>m</i>	Popo- lazione residente	COMUNI FRAZIONI GEOGRAFICHE LOCALITÀ ABITATE	Alti- tudine <i>m</i>	Popo- lazione residente
ABETONE	1940 840	823	San Michele	49	130	BUGGIANO	616 18	5.413
ABETONE	1861 840	823	Casa Montemagni	52	50	BORGO A BUGGIANO	340 18	4.516
Serrabassa *	1388	106	Casello	48	111	Borgo a Buggiano *	41	1.740
Bicchiere	1034	63	Case Melani	52	34	Buggiano Castello	179	240
Bicchiere di Sotto	860	13	Case Seghieri	48	78	Santa Maria in Selva	27	65
Boscolungo	1375	21	Casino	50	83	Stignano	115	90
Casa Angiola	1275	33	Casino di Sotto	48	89	Bellavista	38	91
Case Fivizzano - Le Regine	1260	104	La Buca	48	95	Pittini	24	53
Cecchetto	1210	30	Villa Palandri	52	109	Case sparse	—	2.237
Consuma	1340	69	Case sparse	—	1.098	COLLE DI BUGGIANO	320 36	681
Fontana Vaccàia	1253	22	FERRÛCCIA	52 42	1.453	Colle di Buggiano	184	176
Ispesione Forestale	1340	84	Ferrùccia (c)	42	267	Case sparse	—	505
Pian di Livogno	1150	33	Bineria	50	36	MALÒCCHIO	616 153	216
Serretto	1210	59	Case Baroncelli	49	30	Malòcchio	470	21
Case sparse	—	186	Magionàia	48	40	Case sparse	—	195
ALPE TRE POTENZE (a)	1940 1500	—	Ponte de' Bini	47	83	CUTIGLIANO	1987 543	2.692
MONTE MAIORE (a)	1896 1400	—	Ponte dei Gelli	48	36	CUTIGLIANO	1400 543	1.191
AGLIANA	56 42	7.386	Ponte di Berlicche	46	64	Cutigliano *	670	733
AGLIANA	56 48	5.473	Case sparse	—	897	Casotti	585	24
Agliana (b) *	51	3.596	SPEDALINO	56 50	460			
			Spedalino	55	151			
			Ponte di Ferro	50	98			
			Case sparse	—	211			

(a) Frazione speciale: montagna disabitata. — (b) Centro diviso con il comune di Montale. — (c) Centro diviso con il comune di Tizzana.

abitata; residente temporaneamente assente, per luogo di presenza; presente, per carattere della dimora

RESIDENTE									POPOLAZIONE PRESENTE									N d'or- dine
TOTALE			temporaneamente assente che si trovava						con dimora						TOTALE			
			in comune diverso da quello di residenza			all'estero			abitale (residente)			temporanea (non residente)						
M	F	MF	M	F	MF	M	F	MF	M	F	MF	M	F	MF	M	F	MF	
405	418	823	26	34	60	2	1	3	377	383	760	14	15	29	391	398	789	1
3.629	3.757	7.386	74	39	113	4	2	6	3.551	3.716	7.267	38	40	78	3.589	3.756	7.345	2
2.656	2.757	5.413	84	57	141	10	2	12	2.562	2.698	5.260	147	25	172	2.709	2.723	5.432	3
1.307	1.385	2.692	95	48	143	7	2	9	1.205	1.335	2.540	31	44	75	1.236	1.379	2.615	4
3.137	3.058	6.195	90	41	131	5	—	5	3.042	3.017	6.059	34	99	133	3.076	3.116	6.192	5
2.544	2.512	5.056	59	30	89	4	2	6	2.481	2.480	4.961	27	38	65	2.508	2.518	5.026	6
1.734	1.626	3.360	72	45	117	37	12	49	1.625	1.569	3.194	51	48	99	1.676	1.617	3.293	7
1.756	1.794	3.550	52	35	87	2	—	2	1.702	1.759	3.461	22	36	58	1.724	1.795	3.519	8
4.822	4.886	9.708	139	86	225	25	11	36	4.658	4.789	9.447	94	94	188	4.752	4.883	9.635	9
2.790	2.762	5.552	89	40	129	1	—	1	2.700	2.722	5.422	35	26	61	2.735	2.748	5.483	10
7.043	7.804	14.847	389	229	618	46	25	71	6.608	7.550	14.158	314	340	654	6.922	7.890	14.812	11
10.131	10.667	20.798	395	272	667	56	28	84	9.680	10.367	20.047	324	314	638	10.004	10.681	20.685	12
1.955	2.001	3.956	64	44	108	2	1	3	1.889	1.956	3.845	16	13	29	1.905	1.969	3.874	13
37.897	39.886	77.783	1.487	853	2.340	192	79	271	36.218	38.954	75.172	2.696	826	3.522	38.914	39.780	78.694	14
1.959	1.935	3.894	107	55	162	196	93	289	1.656	1.787	3.443	57	92	149	1.713	1.879	3.592	15
3.263	3.258	6.521	118	91	209	2	5	7	3.143	3.162	6.305	33	33	66	3.176	3.195	6.371	16
2.341	2.327	4.668	200	86	286	65	22	87	2.076	2.219	4.295	65	90	155	2.141	2.309	4.450	17
5.126	5.348	10.474	307	205	512	396	148	544	4.423	4.995	9.418	100	101	201	4.523	5.096	9.619	18
3.946	3.877	7.823	183	73	256	11	1	12	3.752	3.803	7.555	50	66	116	3.802	3.869	7.671	19
6.625	6.532	13.157	158	78	236	6	4	10	6.461	6.450	12.911	84	94	178	6.545	6.544	13.089	20
2.939	2.987	5.926	140	106	246	13	7	20	2.786	2.874	5.660	43	52	95	2.829	2.926	5.755	21
108.005	111.577	219.582	4.328	2.547	6.875	1.082	445	1.527	102.595	108.585	211.180	4.275	2.486	6.761	106.870	111.071	217.941	

delle frazioni geografiche e delle località abitate

COMUNI FRAZIONI GEOGRAFICHE LOCALITÀ ABITATE	Alti- tudine m	Popo- lazione residente	COMUNI FRAZIONI GEOGRAFICHE LOCALITÀ ABITATE	Alti- tudine m	Popo- lazione residente	COMUNI FRAZIONI GEOGRAFICHE LOCALITÀ ABITATE	Alti- tudine m	Popo- lazione residente
Ponte Sestaione	637	108	RIVORETA	1375	149	Spicchio	134	222
Case sparse	—	326	Rivoreta	900	31	Casa Capalle	116	47
LIBRO APERTO (a)	1987	—	Case sparse	—	118	Ceppetò	110	74
	1275		LAMPORÈCCHIO	536	6.195	Collecècioli	183	30
MELO	1375	337		15		Fardello	42	64
	670		BORGANO	85	375	Greppiano	56	80
Melo	1007	66	Borgano	30	181	Le Tinte	49	42
Case sparse	—	271	Case sparse	62	194	Merciai	54	131
MONTE CALIGI (a)	1771	—		—		Poggio Argentale	76	349
	1275		CERBAIA	50		Tognetto	75	15
PIAN DEGLI ONTANI	1375	718		15	909	Case sparse	—	658
	775		Cerbaia	43	85	ORBIGNANO	528	526
Pian degli Ontani	858	111	Contea	31	112		35	
Peschiera	871	32	Fabbrichelle	43	72	Fornello	257	94
Pian di Novello	1150	38	Gerbamaggio	40	50	Orbignano	145	79
Case sparse	—	537	Poggio alla Cavalla	35	151	Castuccia	63	40
PIANOSINÀTICO	1410	297	Case sparse	—	439	La Carràia	62	45
	660		LAMPORÈCCHIO	200	2.792	Le Case	128	44
Pianosinatico	948	111		30		Case sparse	—	224
Pian di Cici	877	25	Lamporècchio *	56	860	PORCIANO	536	545
Case sparse	—	161	Mastromarco	53	220		130	
						Porciano	318	183
						Lampaggio	256	62
						Papiano	310	90
						Case sparse	—	210

Segue: TAV. 2 — Altitudine e popolazione residente dei comuni, delle frazioni geografiche e delle località abitate

COMUNI FRAZIONI GEOGRAFICHE LOCALITÀ ABITATE	Altitudine m	Popolazione residente	COMUNI FRAZIONI GEOGRAFICHE LOCALITÀ ABITATE	Altitudine m	Popolazione residente	COMUNI FRAZIONI GEOGRAFICHE LOCALITÀ ABITATE	Altitudine m	Popolazione residente
SAN BARONTO	526	1.048	CÀSORE DEL MONTE	730	471	MONSUMMANO TERME	493	9.708
San Baronto	70		Càsore del Monte	210		Cintolese	12	
Alberghi	348	196	Càmpore	568	67	Cintolese	40	1.878
Carràia	274	118	Case sparse	375	34	Carro	12	
Giugnano	226	22	MARLIANA	—	370	Chiesina Ponziani	23	347
Vaccherèccia o Castiglioni	382	104	Marliana *	818	800	Carro	19	53
Varazzano	200	46	Alteto	175		Chiesina Ponziani	22	47
Case sparse	290	28	Canfittori	450	214	Pazzere	22	46
	—	534	Alteto	567	32	Ùggia	18	79
			Canfittori	430	34	Violi	25	33
LARCIANO	439	5.056	Poggiolo	310	27	Case sparse	—	1.273
Castelmartini	14		Vico	380	26	MONSUMMANO	493	6.262
Biagiotti	33	1.164	Case sparse	—	467	Monsummano *	14	
Castelmartini	14		MOMIGNO	1078	716	Ai Romani	24	3.036
Camaggiore	19	229	Momigno	350		Bagni Parlanti	70	44
Casato (Lotti)	22	27	Campiglione	630	126	Casa Casciani	50	276
Case Nuove	22	13	Casa Arienti	753	27	Casato Barli	32	51
Casini	27	79	Casa Berzo	680	25	Fattoria Borghese	24	45
Castelletto	33	49	Cerilli	560	23	Grotta di Monsummano	21	227
Fattoria Banchieri	31	23	Fagno	540	23	Monsummano Alto	75	74
Marchine	19	53	Grati	534	64	Pineta	340	18
Morini	23	64	Màrgine di Momigno	726	114	Podere delle Colmate	21	46
Puntoni	30	93	Renicci	961	45	Ponte a Gora	15	64
Case sparse	20	49	Verzo	740	31	Vergine del Pino	25	114
	26	20	Case sparse	635	22	Case sparse	25	160
	—	465		—	216		—	2.107
CECINA	391	504	MONTAGNANA	755	695	MONTEVETTOLINI	480	1.568
Cecina	35		Montagnana	245		Montevettolini	27	
La Bottega	105	134	Campetti	415	218	Casato Barni	187	311
Case sparse	68	17	Casa Poli	450	29	Casato Brogi	37	34
	—	353	Cucchetto	300	44	Pozzarello	105	28
LARCIANO	439	588	Giampierone	302	26	Case sparse	50	111
Larciano	50		Petrolo	250	51		—	1.084
Poisilla	158	74	Vincio	528	65	MONTALE	1045	5.552
Case sparse	90	34	Case sparse	330	43	Montale	48	
	—	480		—	219	AGLIANA STAZIONE	63	722
SAN ROCCO	190	2.800	SERRA PISTOIESE	892	361	Agliana (a)	48	
Bicimurri	15		Serra Pistoiese	325		Ponte Bocci	51	262
Colonna	31	117	Case sparse	810	258	Stradelli	50	40
San Rocco *	20	151		—	103	Case sparse	49	123
Baccane	46	917	MASSA E COZZILE	751	3.550		—	297
Bràchino	20	43	Cozzile	18		MONTALE	775	2.528
Bùssoli	32	65	Case sparse	325		Montale *	58	
Casalino	26	34	COZZILE	751	256	Bronia	85	934
Casone	24	48	Cozzile	325		Casa alla Settola	105	78
Fornai	22	39	Case sparse	411	71	Casa Betti	135	18
Luacchi	18	74		—	185	Casa Calàbria	95	55
Lùcio	23	35	MASSA	525	2.286	Casa Catugnano	100	45
Mezzane	39	33	Màrgine Coperta	30		Casa Fangaccio	125	38
Sonno	50	24	Massa *	31	531	Casa La Smilca	77	71
Torre di Meo	24	17	Le Molina	223	352	Casa Spartitoio	77	34
Case sparse	30	24	Vaccherèccia	96	115	Castello Ginanni	90	41
	—	1.179	Case sparse	—	1.215	Montale Alto	68	53
MARLIANA	1078	3.360	TRAVERSAGNA	34	1.008	Settinoro	162	130
Avàglio	175		Traversagna	18		Torre	475	19
Vormi	880	317	Case sparse	24	101	Case sparse	75	157
Case sparse	225			—	907		—	855
	750	105	TOBBIANA	1045	2.302	Fognano	98	
	360	41	Fognano	160	279	Tobbiana	160	279
	—	171	Casa Casellina	342	868	Casa Merlàia	420	60
			Case sparse	325	77		325	77

(a) Centro diviso con il comune omonimo.

Segue: TAV. 2 — Alitudine e popolazione residente dei comuni, delle frazioni geografiche e delle località abitate

COMUNI FRAZIONI GEOGRAFICHE LOCALITÀ ABITATE			COMUNI FRAZIONI GEOGRAFICHE LOCALITÀ ABITATE			COMUNI FRAZIONI GEOGRAFICHE LOCALITÀ ABITATE		
Alti- tudine <i>m</i>	Popo- lazione residente		Alti- tudine <i>m</i>	Popo- lazione residente		Alti- tudine <i>m</i>	Popo- lazione residente	
Casa Poggio	300	132	Collèchio	220	20	Case Nizzi	24	21
Casa Pràcchie	425	55	Màcchie San Piero	32	54	Case Palagina	22	27
Casa Tonelli	119	26	Monte a Pèscia	324	43	Case Papponi	23	23
Case Basse	115	123	Zei	32	122	Case Paròffia	23	37
Fattoria Colle Alberto	139	27	<i>Case sparse</i>	—	4.510	Case Suzzi	25	27
Melocco	110	93	PIETRABUONA	720	877	Case Vannelli	22	18
Ponte alle Trecche	110	61	Pietrabuona	100	552	Case Vergine di Ceccherino	22	48
Rio all'Àfrico	425	30	<i>Case sparse</i>	117	325	Càssero (c)	25	40
Striglianella	325	34	PONTITO	1107	424	Saette	112	19
<i>Case sparse</i>	—	437	Pontito	363	394	<i>Case sparse</i>	—	903
MONTECATINI TERME	477	14.847	<i>Case sparse</i>	749	30	PINO (d)	227	50
	16		SAN QUIRICO	1040	451	<i>Case sparse</i>	70	50
MONTECATINI	477	13.949	San Quirico	250	330	PISTOIA	1611	77.783
Montecatini Terme *	16		<i>Case sparse</i>	529	121		45	
Montecatini Val di Nievole	477		SORANA	856	399	BOTTEGONE	52	4.123
Case Mimbelli (a)	16	10.950	Sorana	225	178	Bottegone	45	599
Montecatini Val di Nievole	26	893	Ponte di Castelvèchio	409	34	Appalto Masiano	52	34
Case Mimbelli (a)	24	9	<i>Case sparse</i>	295	187	Borgo	45	35
Càssero (a)	25	46	STIAPPA	1131	262	Campalti	48	32
Maona	125	50	Stiappa	375	241	Case Vècchie	45	53
Vico	210	59	<i>Case sparse</i>	627	21	Casone Capecchi	48	55
<i>Case sparse</i>	—	1.942	VELLANO	806	1.010	Casone Giacomelli	50	89
NIÈVOLE	477	898	Vellano	125	414	Castel Bartolini	51	22
Nievole	74	196	Calamari	500	56	Castel Bolognini (e)	48	32
<i>Case sparse</i>	115	702	Macchino	171	448	Castel Bonechi	50	29
	—		<i>Case sparse</i>	750	—	Castel Bonghi	48	25
PÈSCIA	1131	20.798	PIEVE A NIÈVOLE	262	3.956	Castel Buscioni	48	50
	23			14		Castel Capecchi	50	33
ARAMO	428	230	APPALTO VIA NUOVA	22	1.195	Castel Conversini	50	34
Àramo	150	230	Appalto Via Nuova	14	272	Castel de' Fedi	50	88
Cartiera	397	133	Case Battisti	20	13	Castello	50	34
<i>Case sparse</i>	190	50	Case Cino di Sacco	22	41	Castel Nocenti	48	30
CASTELVÈCCHIO	1109	472	Case Gastuccio	18	33	Il Castellare I	50	26
Castelvèchio	240	300	Case Moschini	20	45	Il Castellare II	50	38
<i>Case sparse</i>	430	172	Case Romanini	19	34	La Villa	50	31
COLLODI	340	2.964	Melo	20	34	Madonna del Leone	45	46
Collodi	30	979	<i>Case sparse</i>	21	723	Montesecco	48	67
Ponte all'Abate	125	226	COLONNA	262	418	Piùvica	48	72
Pòrtici	60	151	Colonna	22	207	Ponte alla Pèrgola	48	88
Vèneri	54	72	Vergaiolo	14	49	<i>Case sparse</i>	—	2.481
<i>Case sparse</i>	72	1.536	<i>Case sparse</i>	23	162	CIRÈGLIO	1077	733
FIBBIALLA	668	109	PIEVE A NIÈVOLE	185	2.293	Cirèglio	319	205
Fibbialla	170	90	Pieve a Nievole *	20	890	Castel di Cirèglio	607	145
<i>Case sparse</i>	425	19	Case Birindelli	24	36	Celle	617	61
MEDICINA	720	234	Case Bottai	23	85	Pratola	530	19
Medicina	240	216	Case Gori	21	28	Sobbiana	510	24
<i>Case sparse</i>	524	18	Case Mimbelli (c)	32	20	Stazzana	611	46
PÈSCIA	683	13.366	Case Natucci	24	28	<i>Case sparse</i>	427	233
Alberghi	23	335	Case Nibbio	23	43	CORBEZZI	1141	617
Fèscia *	62	8.169				Corbezzi	215	22
Caporaletto (b)	31	15				Camprugnana	460	46
Cardino	70	55				Casciano	473	46
Castellare	42	43				Giannetto	445	25
						Il Casone	560	30
						La Cugna	570	18
						Signorino	475	43
						Vigliano di Sotto	623	43
						Villa di Sopra	385	19
						Villa di Sotto	450	69
						<i>Case sparse</i>	325	40
							—	262

(a) Nucleo diviso con il comune di Pieve a Nievole. — (b) Nucleo diviso con il comune di Montecarlo (Lucca). — (c) Nucleo diviso con il comune di Montecatini Terme. — (d) Frazione speciale: territorio gravitante sul comune di Serravalle Pistoiese. — (e) Nucleo diviso con il comune di Serravalle Pistoiese.

Segue: TAV. 2 — *Altitudine e popolazione residente dei comuni, delle frazioni geografiche e delle località abitate*

COMUNI			COMUNI			COMUNI		
FRAZIONI GEOGRAFICHE	Alti- tudine	Popo- lazione residente	FRAZIONI GEOGRAFICHE	Alti- tudine	Popo- lazione residente	FRAZIONI GEOGRAFICHE	Alti- tudine	Popo- lazione residente
LOCALITÀ ABITATE	<i>m</i>		LOCALITÀ ABITATE	<i>m</i>		LOCALITÀ ABITATE	<i>m</i>	
LE GRÀZIE	886	1.296	Pierinelli	315	34	Castel Vaccherano	46	38
Le Gràzie	190	326	Piastro	200	21	Castel Vannacci	95	38
Camporipano	600	37	Poggiale	297	24	Cignano	285	85
Carràia	495	56	Poggio	350	16	Colle	247	22
Casa Geri	600	42	Poggiolino	366	29	Corsini Bianchi	265	57
Castelluccio	450	17	Pupigliana	387	84	Corsini Neri	265	61
Cerchiàia	425	15	Statigliana	320	136	Desii	57	52
Fontana	355	77	Torbèglia	315	22	Fabbricacce	200	16
Isoletta	500	40	Villa di Cirègio	375	77	Fisciano	379	30
Oliveto	355	17	Villa di Saturnana	375	52	Flori	137	63
Pitornecca	504	135	Villa Poggiolino	200	29	Fornace	100	23
Poggiolo	380	23	<i>Case sparse</i>	—	866	Fornaci Malpasso	54	51
Saturnana	355	110				Forra al Pitta	285	23
Valabbiana	600	15	PISTÒIA	1045	53.454	Forra dei Gai	210	31
<i>Case sparse</i>	—	386		45		Gagliorana	255	38
MONTE CAVALLO (a)	1611	—	Bonelle	50	500	Gello	250	31
	1025		Candèglia	110	478	Giannetti	105	18
ORSIGNA	1275	608	Capostrada	104	1.180	Gagnella	253	38
	650		Chiazzano	57	63	Il Cantone	51	49
Orsigna	806	85	Gello	125	300	Il Cerùsio	45	33
Casa Aldria	1050	44	Pistòia *	65	33.526	Il Chiodo	48	56
Casa Corrieri	982	30	Pontenuovo	80	215	Il Lanificio	135	18
Casa Fagnoni	902	37	Arcigliano	293	104	Il Muraccio	53	24
Casa Moretto	991	37	Badia a Pacciana	53	68	Il Poderino	53	34
Cucciani	1027	28	Borghetto	57	138	Il Poeta	54	66
Il Fosso (b)	980	13	Borgo	270	48	La Borra	150	75
Lavacchini	872	42	Bottega di Cèsare	47	31	La Casetta	155	71
Paoluccio (b)	1125	17	Buresi	205	48	La Gorina	145	25
Sandrella	959	44	Bussotto	175	58	La Paladina	635	21
Volte	761	29	Caciàia	100	29	Laschetta	150	55
<i>Case sparse</i>	—	202	Calciolàia	290	19	La Torre	180	15
PIASTRE	1200	1.181	Calinchi	400	39	La Valle	140	77
	650		Canapale	50	108	La Villaccia	72	22
Piastre	740	320	Casaccia	146	32	Le Casette	51	53
Bionzana	790	25	Casa Guerra	300	26	Le Cinque Penne	45	87
Botro	883	29	Casa il Gabba	440	33	Le Fornaci	51	133
Casamarcone	868	205	Case Nuove	78	66	Le Piagge	50	46
Casicione	875	31	Case Nuove Masiano	53	90	Leporàia	300	24
Casone di Sopra (b)	975	16	Casone	51	40	Le Pozze	274	154
Casone di Sotto	930	23	Càssero	270	24	Le Querci	45	107
Cassarese	910	89	Castagno	127	47	Lupicciano	380	184
Le Forri	811	26	Castel Baronti	50	94	Maestriperieri	450	16
Malandrone	695	30	Castel Bechelli	48	20	Malpasso	53	109
Monteghilardi	816	23	Castel Berti	270	23	Masiano	52	32
Pian di Nenne	750	22	Castel Biagioni	54	35	Mattia	160	36
Vivàio	790	59	Castel Bichi	62	32	Milli	50	120
<i>Case sparse</i>	—	283	Castel Bondi	62	32	Montagnana	315	122
PIAZZA-SAN FELICE	782	2.789	Castel Capocchi I	56	17	Nèspolo	52	75
	130		Castel Capocchi II	52	18	Pian di Stazzana	338	52
Piazza	257	382	Castel Cappellini	54	40	Poggetto	315	87
San Felice	150	238	Castel de' Agostini	52	8	Ponte alle Tavole	86	110
Al Fiume	280	41	Castel de' Bini	116	25	Ponte de' Tesi	52	68
Baròglio	210	20	Castel de' Bovani	112	35	Ponte di Badia	54	47
Belriguardo	574	15	Castel de' Capecchi III	49	35	Ponticino	100	22
Borghetto	425	72	Castel dei Centi	54	35	Ponzano	250	153
Campiglio	335	96	Castel dei Chiti I	53	15	Ràmini	56	191
Casetta	210	52	Castel dei Ciuti	127	18	San Biàgio in Càscheri	83	81
Casetta II	400	26	Castel dei Gai	375	54	Sandrucci	165	26
Cucciano	325	73	Castel dei Vassi	52	20	San Giòrgio	90	49
Fàbrica	210	77	Castel del Gelli	47	26	San Moro	315	142
Grazzini	176	23	Castel dell'Àfrica	52	36	San Pierino-Casa al Vescovo	52	61
Igno	274	49	Castel del Soldi I	62	30	Sant'Agostino	62	58
Lizzanello	264	86	Castel del Soldi II	51	29	Sarripoli	371	66
Lo Zini	220	42	Castel de' Luci	51	55	Scafolino	155	13
Marciana	475	19	Castel de' Lupi	49	19	Sei Àrcole	78	176
Marcianina	425	21	Castel de' Nanni	52	37	Serrantona	200	35
Molinaccio	130	45	Castel de' Pirenei	52	26	Sperone	50	281
Osteria	325	22	Castel di Piatta	48	62	Villa Bertocchi	100	19
			Castel Galligani	150	15	Villa Carri	90	33
			Castel Guastini	54	12	Villa del Gallo	95	24
			Castello	150	29	Villa Pasquali	95	43
			Castel Ponte di Ferro	50	57	Villa Scòrnio	96	368
			Castel Romito	49	32	<i>Case sparse</i>	—	10.264

(a) Frazione speciale: montagna disabitata. — (b) Nucleo speciale montano.

Segue: TAV. 2 — Altitudine e popolazione residente dei comuni, delle frazioni geografiche e delle località abitate

COMUNI FRAZIONI GEOGRAFICHE LOCALITÀ ABITATE	Alti- tudine m	Popo- lazione residente	COMUNI FRAZIONI GEOGRAFICHE LOCALITÀ ABITATE	Alti- tudine m	Popo- lazione residente	COMUNI FRAZIONI GEOGRAFICHE LOCALITÀ ABITATE	Alti- tudine m	Popo- lazione residente
PITÈCCIO	1100	1.652	Castel Case Vecchie	200	31	LANCIOLE	1107	220
Pitèccio	190		Castel dei Cioni	75	29	Lanciole	350	133
Casaccia	235	389	Castel dei Milli	60	64	Case sparse	601	87
Caselli	515	26	Castel del Sarto	65	34		1475	
Casolino	422	26	Castel Gargone	65	36	MONTE CALIGI (b)	760	
Castagno	440	128	Castel La Mora	75	47		1103	
Colle	320	18	Chiesina	60	28	PITÈGLIO	400	520
Fabbiana	403	137	Fornace Agresti	75	88	Pitèglio *	698	400
Gràbbia	410	24	Le Muriccie	95	24	Lolle	560	18
Il Casale	505	21	San Quirico	301	19	Migliorini	660	55
Paccosi	434	31	Case sparse	—	1.331	Case sparse	—	47
Pelùgio	260	21	SPEDALETTO	1286	276		1200	
Pianella	325	17	Spedaletto	714		POPIGLIO	340	987
Poggiolo	448	19	Collina	768	123	Popiglio	523	835
Prombiata	337	60	Collina Vecchia	927	34	Case sparse	—	152
Seccheto	525	19	Case sparse	932	34		1136	
Vigna	475	24	VALDIBRANA	491	1.400	PRATACCIO	483	389
Villa di Pitèccio	452	138	Valdibrana	105		Prataccio	865	226
Case sparse	—	554	Capanne di Sotto	160	83	Capanne di Sotto	800	98
PONTELUNGO	575	4.555	Ciatti	265	20	Laiale	865	34
Pontelungo	55		Fiano	195	50	Case sparse	—	31
Spazzavento	72	695	Germinia	233	78	PRUNETTA	1142	546
Bargi	65	915	Margelli	296	73	Prunetta	675	409
Barile	59	38	Petrucchi	145	22	Capanne di Sopra	958	69
Barile	69	207	Rotone	173	85	Cecafumo	854	69
Castagno	89	207	Villanova	190	64	Poderaccio	925	35
Castagno	255	67	Case sparse	136	86	Case sparse	950	27
Castel dei Bindi	56	12	VILLA DI BÀGGIO	—	839		—	6
Castel del Lazzari	58	29	Villa di Baggio	1141	1.610	PONTE BUGGIANESE	23	6.321
Castello Agostini	57	40	Baggio	215			13	
Celle	187	10	Capanacce	377	502	PADULE DI FUCÈCCHIO (c)	15	
Gabbiano	100	15	Castellare	494	200		13	
Giaccherino	165	21	Casetta	307	54	PONTE BUGGIANESE	23	6.521
Lanificio Selva	175	33	Castellare	500	101	Ponte Buggianese *	15	804
La Vergine	145	51	Castello di Iano	452	34	Albinatico (d)	18	14
Pescàia	90	69	Döccia	325	27	Anchione	18	14
San Michele	176	38	Fuscellone	404	17	Borghino	15	359
San Pantaleo	64	63	Iano	404	17	Capannone (d)	17	74
San Piero in Vincio	85	61	La Rena	325	27	Casabianca	16	19
San Vito	401	23	Mengarone	404	17	Crociale del Sarto	20	46
Solàio	83	61	Poggetto	404	17	Giannanti	15	205
Case sparse	—	2.107	Salvanaccio	420	23	Margine Bassetti	15	128
PONTEPETRI	926	165	Sarino	358	47	Vione delle Colmate	17	30
Pontepetri (a)	500		Case sparse	425	12	Case sparse	16	43
Pian di Giuliano	670	61	PITÈGLIO	—	326		—	4.799
Case sparse	725	74		1475	3.894	SAMBUCA PISTOIESE	1318	4.668
PRÀCCHIA	1086	975	CALAMECCA	340			389	
Pracchia	590		Calamecca	1010	313	CAMPEDA	1050	88
Casanuova	616	701	Case sparse	390		Campeda Nuova	422	38
Due Vie	650	35	CRÈSPOLE	693	281	Molin del Pallone (e)	637	38
La Casa	624	19	Crèspole	—	32	Campeda Vecchia	493	12
Pianaccio	790	32	La Valle	1083	475	Case sparse	681	30
Case sparse	806	27	Macèglia	420			—	8
SAMMOMMÈ	1106	479	Pian del Meo	671	216	FRASSIGNONI	1281	198
Sammommè	335		Case sparse	964	40	Frassignoni	540	
Campiglio	553	224	LA LIMA	920	26	Casa Bezzi	748	44
Crocetta	584	22	La Lima (a)	950	45	Casa Martinelli	860	48
Piloni	483	56	Case sparse	—	148	Case sparse	702	37
Valdi	675	30	LA LIMA	1300	444		—	69
Case sparse	587	18	La Lima (a)	400		LAGACCI	1220	136
SANTOMATO	688	1.870	Caseggiato Sperando	454	348	Biagioni (e)	510	
Santomato	50		Case sparse	510	71	Lagacci	521	3
Artimino	93	35		—	25	Case sparse	710	125
Castel Casella	69	71		—			—	8
Castel Casella	60	33		—			—	

(a) Centro diviso con il comune di San Marcello Pistoiese. — (b) Frazione speciale: montagna disabitata. — (c) Frazione speciale: paludi e acquitrini. — (d) Nucleo speciale: chiesa. — (e) Centro diviso con il comune di Granaglione (Bologna).

Segue: TAV. 2 — *Altitudine e popolazione residente dei comuni, delle frazioni geografiche e delle località abitate*

COMUNI FRAZIONI GEOGRAFICHE LOCALITÀ ABITATE	Alti- tudine m	Popo- lazione residente	COMUNI FRAZIONI GEOGRAFICHE LOCALITÀ ABITATE	Alti- tudine m	Popo- lazione residente	COMUNI FRAZIONI GEOGRAFICHE LOCALITÀ ABITATE	Alti- tudine m	Popo- lazione residente
MONACHINO	1318	92	SAN MARCELLO PISTOIESE	1881	10.474	Castel Bolognini (g)	48	16
Monachino	600	60	LIZZANO	400		Catàvoli	145	126
Acquerino	697	22	Lancisa	1400	987	La Brizza	75	85
Case sparse	883	10	Lizzano	520		Ponte Stella	49	75
PÀVANA	670	866	Spignana	800	132	Stincàia	50	17
Pàvana	389		Vizzaneta	700	175	Valli	150	51
Ponte Venturina (a)	491	234	Pratale	766	195	Case sparse	—	2.499
Casa Gori	419	251	Case sparse	730	94	CASTELLINA	582	387
Casa Gori	520	32	MAMMIANO	585	110	Castellina	95	
Fondamento	476	45	La Lima (e)	—	281	Castellina	377	86
Serravidoli	425	65	Mammiano	985	957	Marrazzano	222	40
Case sparse	—	189	Mammiano Basso	400		Case sparse	—	261
PÒSOLA	1188	126	Case sparse	454	52	SERRAVALLE PISTOIESE	469	2.333
Pòsola	492	46	Maresca	600	362	Ponte di Serravalle	45	
Canal di Sasso	942	17	Mammiano Basso	463	175	Serravalle Pistoiese *	80	311
Cavallino	775	12	Case sparse	—	368	Chiesina	183	428
Case sparse	945	51	MARESCA	1625	5.133	I Masotti	70	39
SAN PELLEGRINO	1314	542	Bardalone	650	650	Le Ville	80	57
San Pellegrino	593	69	Campo Tizzoro e Villaggio Or- lando	750	1.635	Quattro Querci	177	50
Casa Capechi	658	18	Maresca	715	1.635	Stazione Ferroviaria	175	43
Casoni	718	18	Pontepetri (d)	800	1.127	Case sparse	75	49
Cavanna	625	51	Tafoni	670	293	VINACCIANO	493	464
Stabiazioni	865	61	Campomagno	730	313	Vinacciano	52	
Ucinata	765	97	Case Alberto	869	42	Case sparse	350	27
Case sparse	921	32	Case Bargellini	823	26	TIZZANA	540	13.157
TAVIANO	1160	832	Case Bizzarri	750	22	MONTEMAGNO	536	895
Taviano *	470	224	Case Cerrini	850	45	Montemagno	55	
Bellavalle	504	91	Case Ducci	750	33	Campano	130	36
Ca' del Chicco	545	91	Case Marchionni	773	33	Castel de' Bràcali	79	40
Casa Balli	834	11	Case Martini	900	61	Castel de' Gironi	157	29
Casa Bettini	811	18	Case Paolacci	840	42	Castel dell'Uomo	155	25
Casale	844	23	Case Pellegro	922	52	Forrottoli di Sopra	136	84
Casa Pielli	917	25	Case Romito	777	53	Forrottoli di Sotto	135	79
Casa Sedoni	676	28	Case Zuccheri	756	74	Spazzoli	140	57
Caviana	870	20	Il Cassero	837	68	Case sparse	—	545
Corniole	918	42	Il Vallino	720	63	QUARRATA	540	4.572
Le Casette	577	43	La Bandita	715	128	Quarrata *	44	
Pastoràio	915	16	La Casa	760	114	Buriano	45	1.768
Sambuca Castello	577	43	La Fontanaccia	750	62	Casa de' Bartoli	212	67
Case sparse	775	31	Case sparse	792	18	Castel dell'Uomo	195	21
TORRI	1121	514	MONTE CORNACCIO (e)	1881	—	Castello Borelli	225	50
Acqua (b)	540	41	SAN MARCELLO PISTOIESE	1200		Cerretino	76	54
Torri	591	41	Gavinana	1520	3.397	Cintòia	180	35
Casalino	927	269	Limestre	525		Colècchio	175	75
Cillègia	597	25	San Marcello Pistoiese *	819	869	Fiore	52	172
Il Casone	810	29	Villaggio di Limestre	630	185	Folonica	200	34
Il Poggio	810	29	Òppio	623	1.451	Lucciano	76	35
Case sparse	998	26	Case sparse	710	142	Madonnina Rossa	180	111
TRÈPPIO	691	26	SERRAVALLE PISTOIESE	806	46	Magia	130	34
Trèppio	—	98	Casalguidi	—	704	Malaparte	67	28
Ca' di Giacchi	1314	1.274	Cantagrillo	582	7.823	Montòrio	45	39
Campaldàio	510	621	Casalguidi	45		Pollaiolo	183	130
Carpineta	680	621	Baco	426	4.639	Santalleamura	99	35
Casa Gioni	842	34	Bottegaccia (f)	47		Silvione	50	29
Castiglioni	657	71	Castel Biagini	60	48	Tacinàia	75	25
Collina	883	92	MONTE CORNACCIO (e)	1881	—	Tinàia	210	36
Docciola	650	67	SAN MARCELLO PISTOIESE	1200		Tobbiana	48	45
Collina	696	21	Gavinana	1520	3.397		44	
Docciola	955	77	Limestre	525			45	1.768
Lèntula	955	77	San Marcello Pistoiese *	819	869		212	67
Case sparse	595	32	Villaggio di Limestre	630	185		195	21
	584	41	Òppio	623	1.451		225	50
	—	218	Case sparse	710	142		76	54
			SERRAVALLE PISTOIESE	806	46		180	35
			Casalguidi	—	704		175	75
			Cantagrillo	582	7.823		52	172
			Casalguidi	45			200	34
			Baco	426	4.639		76	35
			Bottegaccia (f)	47			180	111
			Castel Biagini	60	48		130	34
				1881	—		67	28
				1200			45	39
				1520	3.397		183	130
				525			99	35
				819	869		50	29
				630	185		75	25
				623	1.451		210	36
				710	142		48	45
				806	46		150	30
				—	704			
				582	7.823			
				45				
				426	4.639			
				47				
				60	48			
				1881	—			
				1200				
				1520	3.397			
				525				
				819	869			
				630	185			
				623	1.451			
				710	142			
				806	46			
				—	704			
				582	7.823			
				45				
				426	4.639			
				47				
				60	48			
				1881	—			
				1200				
				1520	3.397			
				525				
				819	869			
				630	185			
				623	1.451			
				710	142			
				806	46			
				—	704			
				582	7.823			
				45				
				426	4.639			
				47				
				60	48			
				1881	—			
				1200				
				1520	3.397			
				525				
				819	869			
				630	185			
				623	1.451			
				710	142			
				806	46			
				—	704			
				582	7.823			
				45				
				426	4.639			
				47				
				60	48			
				1881	—			
				1200				
				1520	3.397			
				525				
				819	869			
				630	185			
				623	1.451			
				710	142			
				806	46			
				—	704			
				582	7.823			
				45				
				426	4.639			
				47				
				60	48			
				1881	—			
				1200				
				1520	3.397			
				525				
				819	869			
				630	185			
				623	1.451			
				710	142			
				806	46			

Segue: TAV. 2 — Alitudine e popolazione residente dei comuni, delle frazioni geografiche e delle località abitate

COMUNI FRAZIONI GEOGRAFICHE LOCALITÀ ABITATE	Alti- tudine m	Popo- lazione residente	COMUNI FRAZIONI GEOGRAFICHE LOCALITÀ ABITATE	Alti- tudine m	Popo- lazione residente	COMUNI FRAZIONI GEOGRAFICHE LOCALITÀ ABITATE	Alti- tudine m	Popo- lazione residente
Villa	73	17	Castel Pellegro	75	21	Ginetti	44	53
Villa Baldi Papini	161	28	Cipollino	74	17	Le Casette	43	22
Case sparse	—	1.674	Farabaggio	46	53	Mollungo	43	42
TIZZANA	<u>250</u>	2.142	Palàie	65	14	Nesti	41	65
	34		Pontàssio	49	43	Ponte Torto	38	20
			Santo Nuovo	65	23	Case sparse	—	1.545
Catena	40	280	Case sparse	—	1.405	UZZANO	<u>491</u>	5.926
Piastre	100	131	VIGNOLE	<u>50</u>	3.721		11	
Tizzana	162	145	Barba	44	263	CHIESINA UZZANESE	<u>26</u>	3.240
Colle	182	20	Casini	41	505		11	
Cornio'o	90	21	Ferruccia (b)	42	159	Chiesa Nuova	25	160
Fratte	49	44	Olmi	42	250	Chiesina Uzzanese	20	855
Isola	75	27	Vignole	42	146	Molino Nuovo	25	68
Madonna del Lanzo	50	76	Baccheretana	39	50	Case sparse	—	2.157
Malafasca	45	99	Casacce	41	123	UZZANO	<u>491</u>	2.686
Mattarelli	100	36	Caserana	40	136		23	
Molin Nuovo	37	32	Castel de' Gori	43	31	Sant'Allucio	58	196
Villa Gazzola	90	30	Castel de' Pomposi	46	33	Santa Lucia	50	187
Case sparse	—	1.201	Castel de' Vincenzi	42	43	Uzzano *	261	280
VALENZÀTICO	<u>101</u>	1.827	Castel di Brana	45	48	Fornaci di Santa Lucia	45	246
	43		Castel di Brunella	44	31	La Costa	221	21
Valenzatico	65	196	Castel di Cecina	42	29	Torricchio	52	33
Bottegaccia (a)	48	13	Ceppo	42	41	Case sparse	—	1.723
Castel Ceppetto	68	18	Falchero	43	33			
Castel de' Giannoni	47	24	Galigana	42	53			

(a) Nucleo diviso con il comune di Serravalle Pistoiese. — (b) Centro diviso con il comune di Agliana.

TAV. 3 — Popolazione residente, per sesso e stato civile

N d'or- dine	COMUNI	M A S C H I				F E M M I N E				T O T A L E			
		celibi		coniugati (b)	vedovi (c)	nubili		coniugate (b)	vedove (c)	celibi e nubili		coniugati (b)	vedovi (c)
		TOTALE	in età matrimo- niabile (a)			TOTALE	in età matrimo- niabile (a)			TOTALE	in età matrimo- niabile (a)		
1	Abetone	213	120	174	18	185	104	179	54	398	224	353	72
2	Agliana	1.816	863	1.708	105	1.690	844	1.702	365	3.506	1.707	3.410	470
3	Buggiano	1.303	703	1.270	83	1.164	699	1.282	311	2.467	1.402	2.552	394
4	Cutigliano	620	311	639	48	584	310	642	159	1.204	621	1.281	207
5	Lamporècchio	1.372	677	1.632	133	1.084	566	1.641	333	2.456	1.243	3.273	466
6	Larciano	1.168	585	1.285	91	971	479	1.296	245	2.139	1.064	2.581	336
7	Marliana	809	408	856	69	600	294	854	172	1.409	702	1.710	241
8	Massa e Cozzile	805	424	887	64	711	393	893	190	1.516	817	1.780	254
9	Monsummano Terme	2.245	1.136	2.398	179	1.925	1.024	2.413	548	4.170	2.160	4.811	727
10	Montale	1.427	732	1.258	105	1.189	639	1.259	314	2.616	1.371	2.517	419
11	Montecatini Terme	3.142	1.540	3.659	242	3.176	1.935	3.707	921	6.318	3.475	7.366	1.163
12	Pèscia	5.001	2.526	4.724	406	4.763	2.750	4.740	1.164	9.764	5.276	9.464	1.570
13	Pieve a Nievole	920	456	962	73	814	446	981	206	1.734	902	1.943	279
14	Pistoia	17.457	8.727	19.073	1.367	15.889	8.679	19.169	4.828	33.346	17.406	38.242	6.195
15	Pitèglio	923	455	946	90	764	342	959	212	1.687	797	1.905	302
16	Ponte Buggianese	1.590	813	1.552	121	1.380	665	1.547	331	2.970	1.478	3.099	452
17	Sambuca Pistoiese	1.144	597	1.069	128	969	484	1.073	285	2.113	1.081	2.142	413
18	San Marcello Pistoiese	2.392	1.174	2.579	155	2.204	1.187	2.600	544	4.596	2.361	5.179	699
19	Serravalle Pistoiese	1.944	971	1.881	121	1.620	836	1.873	384	3.564	1.807	3.754	505
20	Tizzana	3.242	1.712	3.137	246	2.749	1.475	3.143	640	5.991	3.187	6.280	886
21	Uzzano	1.400	742	1.417	122	1.251	689	1.425	311	2.651	1.431	2.842	433
	Provincia	50.933	25.672	53.106	3.966	45.682	24.840	53.378	12.517	98.615	50.512	106.484	16.483

(a) Maschi in età da 16 anni in poi; femmine in età da 14 anni in poi. — (b) Compresi i separati legalmente. — (c) Compresi i divorziati.

TAV. 4 — Popolazione residente,

N d'or- dine	COMUNI	M A S C H I											
		fino a 6 anni	da 6 a 10	da 10 a 14	da 14 a 18	da 18 a 21	da 21 a 25	da 25 a 35	da 35 a 45	da 45 a 55	da 55 a 60	da 60 a 65	da 65 in poi
1	Abetone	35	13	26	34	19	22	85	50	49	20	13	39
2	Aglia	333	237	253	234	175	264	565	509	420	202	147	290
3	Buggiano	216	149	162	167	127	177	418	369	364	122	117	268
4	Cutigliano	134	69	67	79	58	102	213	199	145	62	49	130
5	Lamporècchio	240	167	207	176	107	205	430	505	387	180	145	338
6	Larciano	230	132	139	171	120	167	374	401	307	125	107	271
7	Marliana	178	74	104	109	85	119	259	270	193	69	73	201
8	Massa e Cozzile	132	80	107	139	82	119	264	232	234	99	67	201
9	Monsummano Terme	383	269	310	307	263	326	692	769	633	227	199	444
10	Montale	250	150	200	163	140	207	439	400	330	135	108	268
11	Montecatini Terme	573	386	440	397	311	443	979	1.086	978	386	364	700
12	Pèscia	931	541	662	636	457	653	1.519	1.566	1.219	478	450	1.019
13	Pieve a Nièvole	175	102	118	139	89	130	286	306	253	88	87	182
14	Pistòia	3.298	2.049	2.327	2.096	1.647	2.215	5.486	6.153	4.850	1.986	1.917	3.867
15	Pitèglio	172	94	137	134	94	138	269	300	262	93	70	196
16	Ponte Buggianese	272	179	211	223	195	252	489	444	403	129	129	337
17	Sambuca Pistoiese	205	132	129	142	106	139	352	355	272	102	105	302
18	San Marcello Pistoiese	426	279	348	326	233	364	801	833	629	235	249	403
19	Serravalle Pistoiese	346	213	270	291	206	285	563	597	504	175	168	328
20	Tizzana	499	374	456	420	315	457	934	913	887	363	326	681
21	Uzzano	243	159	175	180	153	192	452	429	384	123	130	319
	Provincia	9.271	5.848	6.848	6.563	4.982	6.976	15.869	16.692	13.703	5.399	5.020	10.834

TAV. 5 — Popolazione residente in età da 6 anni in poi,

N d'or- dine	COMUNI	A N A L F A B E T I				F O R N I T I							
		T O T A L E		I N E T À D I O B B L I G O S C O L A S T I C O (da 6 anni a 14)		P R I V I D I T I T O L O D I S T U D I O		d i s c u o l a e l e m e n t a r e		d i s c u o l a m e d i a i n f e r i o r e		c l a s s i c a e s c i e n t i f i c a	
		MF	M	MF	M	MF	M	MF	M	MF	M	MF	M
1	Abetone	38	18	—	—	147	63	536	267	22	14	4	2
2	Aglia	796	269	24	18	1.058	480	4.667	2.403	124	97	11	11
3	Buggiano	358	127	15	7	806	388	3.466	1.690	185	127	19	16
4	Cutigliano	190	68	3	—	395	198	1.771	852	46	31	5	5
5	Lamporècchio	863	344	17	9	880	441	3.795	1.991	103	72	16	14
6	Larciano	645	230	27	15	800	407	3.012	1.569	103	70	13	11
7	Marliana	390	127	8	5	530	264	2.066	1.132	22	17	7	7
8	Massa e Cozzile	282	110	6	3	566	290	2.290	1.156	81	47	11	10
9	Monsummano Terme	941	312	26	14	1.859	907	5.534	2.847	388	245	35	26
10	Montale	699	281	9	4	1.052	510	3.159	1.640	98	75	11	11
11	Montecatini Terme	811	259	31	14	2.133	951	8.797	4.141	1.214	682	120	98
12	Pèscia	1.578	582	84	43	2.892	1.298	12.879	6.327	934	575	113	94
13	Pieve a Nièvole	373	124	10	2	914	453	2.139	1.093	141	84	8	7
14	Pistòia	6.711	2.454	395	197	11.414	5.111	45.333	21.813	4.631	3.162	575	455
15	Pitèglio	266	103	20	10	725	328	2.418	1.267	71	53	17	17
16	Ponte Buggianese	525	149	19	7	739	323	4.520	2.426	78	45	19	16
17	Sambuca Pistoiese	319	129	27	14	705	331	3.075	1.585	114	66	6	6
18	San Marcello Pistoiese	488	175	57	27	1.349	640	6.975	3.354	615	419	25	22
19	Serravalle Pistoiese	1.041	362	38	24	1.195	575	4.649	2.501	159	110	21	15
20	Tizzana	1.726	719	73	32	2.051	1.014	8.004	4.165	183	126	37	30
21	Uzzano	449	168	9	4	888	412	3.835	1.945	151	99	21	19
	Provincia	19.489	7.110	898	449	33.098	15.374	132.920	66.164	9.463	6.216	1.094	892

per sesso e classi di età

TOTALE	F E M M I N E													TOTALE POPOLAZIONE RESIDENTE	N d'or- dine
	fino a 6 anni	da 6 a 10	da 10 a 14	da 14 a 18	da 18 a 21	da 21 a 25	da 25 a 35	da 35 a 45	da 45 a 55	da 55 a 60	da 60 a 65	da 65 in poi	TOTALE		
405	35	22	24	20	23	30	57	68	58	19	25	37	418	823	1
3.629	335	247	264	250	172	245	553	540	477	183	166	325	3.757	7.386	2
2.656	202	121	142	158	137	166	386	394	404	138	134	375	2.757	5.413	3
1.307	120	58	96	78	65	104	202	203	176	65	72	146	1.385	2.692	4
3.137	225	124	169	169	147	183	440	476	395	187	171	372	3.058	6.195	5
2.544	199	125	168	178	106	136	344	406	322	131	117	280	2.512	5.056	6
1.734	151	69	86	123	70	97	221	226	196	97	84	206	1.626	3.360	7
1.756	137	83	98	88	75	113	251	265	257	103	87	237	1.794	3.550	8
4.822	388	235	278	319	215	288	695	746	688	245	261	528	4.886	9.708	9
2.790	247	138	164	181	137	195	389	420	343	147	122	279	2.762	5.552	10
7.043	502	334	405	418	324	489	1.150	1.264	1.139	468	426	885	7.804	14.847	11
10.131	880	532	601	633	458	611	1.498	1.587	1.378	667	550	1.272	10.667	20.798	12
1.955	157	87	124	139	100	123	304	318	231	114	92	212	2.001	3.956	13
37.897	3.094	1.943	2.173	2.184	1.572	2.279	5.870	6.371	5.261	2.417	2.261	4.461	39.883	77.783	14
1.959	189	110	123	99	80	117	257	309	259	118	85	189	1.935	3.894	15
3.263	298	208	209	215	155	232	429	423	389	194	134	372	3.258	6.521	16
2.341	208	141	136	141	89	118	311	343	262	129	136	313	2.327	4.688	17
5.126	404	251	361	343	252	304	842	886	709	294	242	460	5.348	10.474	18
3.946	340	212	232	238	197	258	556	568	520	210	192	354	3.877	7.823	19
6.625	520	350	404	366	271	408	901	1.017	909	377	330	679	6.532	13.157	20
2.939	235	176	151	181	136	207	403	440	335	176	145	352	2.987	5.926	21
108.005	8.866	5.566	6.408	6.521	4.781	6.703	16.059	17.270	14.758	6.479	5.832	12.334	111.577	219.582	

per sesso: analfabeti; alfabeti, secondo il titolo di studio

A L F A B E T I														TOTALE POPOLAZIONE RESIDENTE IN ETÀ DA 6 ANNI IN POI	N d'or- dine	
DI TITOLO DI STUDIO										TOTALE		IN ETÀ DI OBBLIGO SCOLASTICO (da 6 anni a 14)				
di scuola media superiore																
magistrale		tecnica, professionale e artistica		altri e non specificati		Totale		di università		TOTALE		IN ETÀ DI OBBLIGO SCOLASTICO (da 6 anni a 14)		TOTALE		
MF	M	MF	M	MF	M	MF	M	MF	M	MF	M	MF	M	MF	M	
1	1	1	1	—	—	6	4	4	4	715	352	85	39	753	370	1
29	6	23	23	—	—	63	40	10	7	5.922	3.027	977	472	6.718	3.296	2
65	8	66	55	—	—	150	79	30	29	4.637	2.313	559	304	4.995	2.440	3
16	6	7	5	1	1	29	17	7	7	2.248	1.105	287	136	2.438	1.173	4
40	8	21	16	—	—	77	38	12	11	4.867	2.553	650	365	5.730	2.897	5
33	8	15	13	1	1	62	33	5	5	3.982	2.084	537	256	4.627	2.314	6
10	5	4	2	—	—	21	14	2	2	2.641	1.429	325	173	3.031	1.556	7
22	3	19	11	1	—	53	24	9	7	2.999	1.514	362	184	3.281	1.624	8
79	17	60	52	7	3	181	98	34	30	7.996	4.127	1.066	565	8.937	4.439	9
15	4	12	11	1	1	39	27	8	7	4.356	2.259	643	346	5.055	2.540	10
299	33	199	166	10	3	628	305	189	132	12.961	6.211	1.534	812	13.772	6.470	11
239	30	185	166	25	16	562	306	142	112	17.409	8.613	2.252	1.160	18.987	9.200	12
27	1	9	8	—	—	44	16	13	10	3.251	1.656	421	218	3.624	1.780	13
1.072	249	990	849	16	10	2.653	1.563	649	496	64.680	32.145	8.097	4.179	71.391	34.509	14
13	3	12	11	1	—	43	31	10	5	3.267	1.684	444	221	3.533	1.787	15
42	6	16	14	1	1	78	37	11	11	5.426	2.842	788	383	5.951	2.991	16
22	8	6	4	—	—	34	18	8	7	3.936	2.007	511	247	4.255	2.136	17
79	7	69	52	9	2	182	83	35	29	9.156	4.525	1.182	600	9.644	4.700	18
33	9	20	14	2	—	76	38	17	14	6.096	3.238	389	459	7.137	3.600	19
57	11	51	41	1	1	146	83	28	19	10.412	5.407	1.511	798	12.138	6.126	20
52	7	29	25	—	—	102	51	23	21	4.999	2.528	652	330	5.448	2.696	21
2.245	435	1.814	1.539	76	39	5.229	2.905	1.246	965	181.956	91.624	23.772	12.247	201.445	98.734	

TAV. 6 — Popolazione residente in età da 10 anni in poi, per sesso: attiva, secondo

N d'or- dine	C O M U N I	P O P O L A Z I O N E											
		Agricoltura, caccia e pesca		Industrie estrattive e manifatturiere		Costruzioni e impianti		Energia elettrica gas e acqua		Trasporti e comunicazioni		Commercio e servizi vari	
		MF	M	MF	M	MF	M	MF	M	MF	M	MF	M
1	Abetone	142	130	7	7	53	53	1	1	13	10	68	30
2	Agliaia	770	753	1.555	1.133	186	185	8	7	101	98	350	277
3	Buggiano	1.133	833	718	489	142	142	5	5	66	64	336	224
4	Cutigliano	432	413	127	108	166	166	33	33	50	47	118	68
5	Lamporècchio	1.331	1.182	545	488	124	123	1	1	65	60	380	305
6	Larciano	1.524	1.153	679	490	47	47	—	—	24	19	135	97
7	Marliana	885	882	131	119	105	105	5	5	38	32	67	40
8	Massa e Cozzile	682	669	384	276	122	121	4	4	28	24	221	134
9	Monsummano Terme	1.642	1.442	1.745	1.240	189	189	2	2	98	91	400	276
10	Montale	674	666	1.131	896	124	124	1	1	55	53	168	125
11	Montecatini Terme	1.034	788	1.229	926	563	559	34	33	298	268	2.241	1.379
12	Pèscia	4.050	2.944	2.925	1.989	414	414	21	21	237	216	1.130	720
13	Pieve a Nievole	1.040	689	492	316	158	157	3	3	62	56	193	118
14	Pistòia	9.036	8.205	8.337	6.924	1.982	1.979	189	181	1.794	1.690	3.987	2.685
15	Pitèglio	564	532	534	390	204	204	7	7	53	44	137	88
16	Ponte Buggianese	1.978	1.527	354	255	377	376	—	—	33	30	232	174
17	Sambuca Pistoiese	557	546	283	240	359	359	7	7	68	58	139	89
18	San Marcello Pistoiese	581	460	2.260	1.786	426	425	44	42	137	116	372	237
19	Serravalle Pistoiese	1.748	1.572	604	524	332	332	6	6	86	82	364	287
20	Tizzana	2.767	2.745	1.526	1.282	179	179	6	6	77	72	645	559
21	Uzzano	1.467	1.151	550	433	125	125	4	4	48	44	365	273
	Provincia	34.037	29.282	26.116	20.311	6.377	6.364	381	369	3.431	3.174	12.048	8.185

TAV. 7 — Popolazione residente attiva, per sesso: addetta al ramo dell'agricoltura,

N d'or- dine	C O M U N I	A D D E T T I A L L ' A G R I C O L T U R A , C A C C I A E P E S C A											
		I n d i p e n d e n t i				C o a d i u v a n t i d i i n d i p e n d e n t i		D i p e n d e n t i				T O T A L E	
		conduttori non coltivatori e altri amministratori		conduttori coltivatori e altri lavoratori in proprio				dirigenti e impiegati		altri			
		MF	M	MF	M	MF	M	MF	M	MF	M	MF	M
1	Abetone	—	—	29	27	18	9	—	—	95	94	142	130
2	Agliaia	6	3	383	373	351	347	7	7	23	23	770	753
3	Buggiano	9	7	471	435	624	362	9	9	20	20	1.133	833
4	Cutigliano	4	4	115	106	76	71	—	—	237	232	432	413
5	Lamporècchio	31	22	562	560	501	414	11	10	226	176	1.331	1.182
6	Larciano	22	15	555	535	847	506	2	2	98	95	1.524	1.153
7	Marliana	4	4	410	408	214	213	—	—	257	257	885	882
8	Massa e Cozzile	2	1	385	382	261	255	5	5	29	26	682	669
9	Monsummano Terme	14	13	706	692	853	668	12	12	57	57	1.642	1.442
10	Montale	6	5	256	254	271	268	5	5	136	134	674	666
11	Montecatini Terme	29	21	440	419	511	295	15	15	39	38	1.034	788
12	Pèscia	35	25	1.628	1.472	2.099	1.203	20	20	268	224	4.050	2.944
13	Pieve a Nievole	12	6	338	324	657	327	4	4	29	28	1.040	689
14	Pistòia	112	91	3.402	3.333	3.583	2.881	87	85	1.852	1.815	9.036	8.205
15	Pitèglio	2	2	208	198	129	109	2	2	223	221	564	532
16	Ponte Buggianese	10	5	839	772	1.065	701	3	3	61	46	1.978	1.527
17	Sambuca Pistoiese	—	—	122	122	49	38	—	—	386	386	557	546
18	San Marcello Pistoiese	4	3	158	154	316	203	9	7	94	93	581	460
19	Serravalle Pistoiese	17	12	762	746	894	739	8	8	67	67	1.748	1.572
20	Tizzana	37	32	1.309	1.305	1.212	1.200	11	10	198	198	2.767	2.745
21	Uzzano	28	14	668	619	710	463	4	3	57	52	1.467	1.151
	Provincia	384	285	13.746	13.236	15.241	11.272	214	207	4.452	4.282	34.037	29.282

il ramo di attività economica; non attiva, secondo alcuni gruppi di condizioni non professionali

A T T I V A				P O P O L A Z I O N E N O N A T T I V A										T O T A L E		N d'or- dine
Credito e assicurazione		Pubblica amministrazione		T O T A L E		in attesa di prima occupazione		attendente alle cure domestiche	altra		T O T A L E		P O P O L A Z I O N E R E S I D E N T E I N E T À D A 1 0 A N N I I N P O I			
MF	M	MF	M	MF	M	MF	M	F	MF	M	MF	M	MF	M		
1	1	23	23	308	255	10	10	262	138	92	410	102	718	357	1	
12	12	80	51	3.062	2.516	137	103	2.393	642	440	3.172	543	6.234	3.059	2	
18	17	157	95	2.575	1.869	118	82	1.465	567	340	2.150	422	4.725	2.291	3	
8	8	43	32	977	875	56	44	970	308	185	1.334	229	2.311	1.104	4	
10	10	74	41	2.530	2.210	127	92	2.136	646	428	2.909	520	5.439	2.730	5	
3	3	64	43	2.476	1.852	111	60	1.270	513	270	1.894	330	4.370	2.182	6	
3	3	40	34	1.274	1.220	32	30	1.182	400	232	1.614	262	2.888	1.482	7	
3	3	98	47	1.542	1.278	65	38	1.131	380	228	1.576	266	3.118	1.544	8	
32	30	183	119	4.291	3.389	227	127	2.826	1.089	654	4.142	781	8.433	4.170	9	
6	6	54	41	2.213	1.912	142	116	1.841	571	362	2.554	478	4.767	2.390	10	
76	71	897	554	6.372	4.578	268	182	4.295	2.117	1.324	6.680	1.506	13.052	6.084	11	
87	80	645	394	9.509	6.778	807	422	4.922	2.678	1.459	8.405	1.881	17.914	8.659	12	
5	5	106	64	2.059	1.408	116	58	830	430	212	1.376	270	3.435	1.678	13	
399	368	3.469	2.491	29.193	24.523	1.870	1.382	25.811	10.525	6.645	38.206	8.027	67.399	32.550	14	
1	1	60	38	1.560	1.304	125	113	1.232	412	276	1.769	389	3.329	1.693	15	
8	8	75	46	3.057	2.416	199	94	1.745	563	302	2.507	396	5.564	2.812	16	
7	7	141	93	1.561	1.399	217	130	1.467	737	475	2.421	605	3.982	2.004	17	
20	18	239	145	4.079	3.229	614	361	3.134	1.287	831	5.035	1.192	9.114	4.421	18	
12	12	102	81	3.254	2.896	82	78	2.784	592	413	3.458	491	6.712	3.387	19	
17	17	172	106	5.389	4.966	165	149	4.797	1.063	637	6.025	786	11.414	5.752	20	
9	9	89	61	2.657	2.100	139	101	1.786	531	336	2.456	437	5.113	2.537	21	
737	689	6.811	4.599	89.938	72.973	5.627	3.772	68.279	26.187	16.141	100.093	19.913	190.031	92.886		

caccia e pesca e ad altri rami di attività economica, secondo la condizione sociale

A D D E T T I A D A L T R I R A M I D I A T T I V I T À E C O N O M I C A												T O T A L E		N d'or- dine
I n d i p e n d e n t i				C o a d i u v a n t i d i i n d i p e n d e n t i		D i p e n d e n t i				T O T A L E		P O P O L A Z I O N E R E S I D E N T E A T T I V A		
a m m i n i s t r a t o r i e l i b e r i p r o f e s s i o n i s t i		l a v o r a t o r i i n p r o p r i o				d i r i g e n t i e i m p i e g a t i		a l t r i						
MF	M	MF	M	MF	M	MF	M	MF	M	MF	M	MF	M	
17	11	19	16	7	2	31	15	92	81	166	125	308	255	1
57	54	542	437	221	135	90	68	1.382	1.069	2.292	1.763	3.062	2.516	2
48	45	259	207	85	69	156	103	894	612	1.442	1.036	2.575	1.869	3
20	16	130	101	30	23	51	37	314	285	545	462	977	875	4
26	25	360	325	98	78	69	43	646	557	1.199	1.028	2.530	2.210	5
28	26	244	216	98	69	56	37	526	351	952	699	2.476	1.852	6
7	4	98	80	14	13	39	30	231	211	389	338	1.274	1.220	7
15	11	130	107	23	14	83	35	609	442	860	609	1.542	1.278	8
108	96	422	352	104	71	252	190	1.763	1.238	2.649	1.947	4.291	3.389	9
22	20	206	170	82	61	68	57	1.161	938	1.539	1.246	2.213	1.912	10
370	280	1.083	824	316	192	839	512	2.730	1.932	5.338	3.790	6.372	4.578	11
161	148	997	776	214	142	653	447	3.434	2.321	5.459	3.834	9.509	6.778	12
13	11	134	109	51	35	82	63	739	501	1.019	719	2.059	1.408	13
665	630	3.289	2.661	723	507	3.864	2.924	11.616	9.596	20.157	16.318	29.193	24.523	14
13	11	186	138	27	19	76	49	694	555	996	772	1.560	1.304	15
22	22	237	197	43	36	83	54	694	580	1.079	889	3.057	2.416	16
9	7	155	121	30	24	88	56	722	645	1.004	853	1.561	1.399	17
41	35	357	282	66	47	358	234	2.676	2.171	3.498	2.769	4.079	3.229	18
34	30	368	308	120	106	90	68	894	812	1.506	1.324	3.254	2.896	19
78	75	790	688	190	169	155	105	1.409	1.184	2.622	2.221	5.389	4.966	20
30	29	311	249	69	57	108	81	672	533	1.190	949	2.657	2.100	21
1.784	1.586	10.317	8.364	2.611	1.869	7.291	5.208	33.898	26.664	55.901	43.691	89.938	72.973	

TAV. 8 — Famiglie residenti: in totale; col capo famiglia addetto al ramo dell'agricoltura,

N d'or- dine	COMUNI	FAMIGLIE CON CAPI FAMIGLIA ADDETTI ALL'AGRICOLTURA, CACCIA													
		TOTALE FAMIGLIE RESIDENTI		Indipendenti				Coadiuvanti di indipendenti		Dipendenti					
				conduttori non coltivatori e altri amministratori		conduttori coltivatori e altri lavoratori in proprio				dirigenti e impiegati		altri			
		N	componenti	famiglie	componenti	famiglie	componenti	famiglie	componenti	famiglie	componenti	famiglie	componenti		
1	Abetone	210	818	—	—	19	79	—	—	—	—	—	—	50	186
2	Aglia	1.618	7.360	3	15	347	2.089	—	—	7	21	14	62		
3	Buggiano	1.354	5.359	8	36	434	2.080	1	2	5	21	13	46		
4	Cutigliano	669	2.683	4	11	100	516	—	—	—	—	98	402		
5	Lamporècchio	1.543	6.170	30	91	522	2.493	—	—	8	22	135	507		
6	Larciano	1.173	5.041	21	63	515	2.574	—	—	1	5	74	267		
7	Marliana	888	3.357	4	7	358	1.547	—	—	—	—	114	416		
8	Massa e Cozzile	899	3.476	1	2	352	1.589	—	—	5	14	20	66		
9	Monsummano Terme	2.451	9.694	12	46	668	3.405	—	—	6	24	45	154		
10	Montale	1.291	5.545	4	21	238	1.352	—	—	5	15	93	413		
11	Montecatini Terme	4.114	14.570	23	68	407	1.871	1	4	11	44	22	69		
12	Pèscia	5.470	20.571	30	101	1.470	6.671	3	12	16	58	151	468		
13	Pieve a Nièvole	936	3.953	12	35	319	1.696	—	—	4	16	24	94		
14	Pistòia	20.860	76.679	94	367	3.139	15.722	3	11	54	182	1.143	4.432		
15	Pitèglio	1.050	3.880	1	3	178	811	—	—	—	—	108	443		
16	Ponte Buggianese	1.556	6.512	10	32	778	3.801	3	7	3	10	30	106		
17	Sambuca Pistoiese	1.319	4.649	—	—	105	438	—	—	—	—	213	846		
18	San Marcello Pistoiese	2.906	10.432	4	15	135	780	1	2	5	16	64	227		
19	Serravalle Pistoiese	1.863	7.813	15	51	725	3.624	—	—	6	16	39	153		
20	Tizzana	2.987	13.107	34	123	1.245	6.453	1	3	6	20	148	528		
21	Uzzano	1.471	5.918	26	71	614	2.798	—	—	—	—	27	81		
	Provincia	56.628	217.587	336	1.153	12.668	62.389	13	41	142	484	2.625	9.967		

TAV. 9 — Abitazioni, altri alloggi e relativi abitanti. Abitazioni e relative stanze, per titolo di godimento

N d'or- dine	COMUNI	ABITAZIONI OCCUPATE									ABITAZIONI NON OCCUPATE						ALTRI ALLOGGI OCCUPATI (a)		
		TOTALE				Proprietà e usufrutto			Affitto		TOTALE		Proprietà e usufrutto		Affitto		N	abitanti	
		N	stanze		abitanti	N	stanze	abitanti	N	stanze	abitanti	N	stanze	N	stanze	N			stanze
			N	adibite esclu- sivam. altro uso															
1	Abetone	190	995	21	817	136	739	610	35	153	139	40	278	35	263	4	10	1	1
2	Aglia	1.499	7.126	186	7.316	667	3.526	3.253	598	2.272	2.661	17	97	15	90	—	—	15	41
3	Buggiano	1.274	6.163	191	5.356	366	2.099	1.501	517	1.972	1.959	81	390	67	321	8	35	—	—
4	Cutigliano	634	3.310	108	2.671	381	2.087	1.675	144	656	514	90	547	84	517	2	9	4	12
5	Lamporècchio	1.498	7.194	679	6.165	632	3.314	2.552	419	1.371	1.458	70	311	61	276	5	13	1	5
6	Larciano	1.131	6.045	1.186	5.041	464	2.737	1.990	281	881	993	49	233	40	196	5	23	—	—
7	Marliana	859	4.178	275	3.346	603	3.075	2.393	117	447	380	150	884	134	786	8	50	2	11
8	Massa e Cozzile	858	4.248	479	3.474	282	1.529	1.122	273	957	932	37	197	28	174	8	19	1	2
9	Monsummano Terme	2.307	10.360	1.141	9.673	730	3.903	3.033	889	2.848	3.229	59	281	34	201	3	9	7	15
10	Montale	1.176	5.901	171	5.532	477	2.546	2.323	417	1.631	1.652	22	112	19	104	2	4	5	13
11	Montecatini Terme	3.668	16.372	376	14.543	1.244	6.688	5.085	1.927	7.369	7.249	129	677	102	574	20	75	10	21
12	Pèscia	5.135	23.618	932	20.535	1.675	9.091	6.625	2.282	8.655	8.662	337	1.700	269	1.406	32	124	14	33
13	Pieve a Nièvole	872	3.490	93	3.951	253	1.085	1.104	325	1.017	1.230	15	105	13	96	1	3	2	2
14	Pistòia	18.507	89.919	2.523	76.301	6.332	35.770	23.505	9.343	37.747	36.055	862	4.470	751	3.999	73	276	141	354
15	Pitèglio	1.050	5.269	129	3.880	612	3.446	2.285	329	1.337	1.232	181	986	167	903	9	49	—	—
16	Ponte Buggianese	1.507	7.926	1.482	6.505	572	3.243	2.356	441	1.647	1.542	49	228	23	120	4	16	3	7
17	Sambuca Pistoiese	1.273	7.077	501	4.643	981	5.703	3.603	163	721	592	471	2.486	455	2.413	6	31	3	6
18	San Marcello Pistoiese	2.662	11.822	268	10.424	1.135	5.801	4.384	1.141	4.192	4.369	213	1.102	180	976	25	90	5	8
19	Serravalle Pistoiese	1.697	9.283	1.252	7.809	483	2.737	2.189	593	2.243	2.417	88	596	80	562	5	17	4	4
20	Tizzana	2.753	17.185	2.543	13.092	1.074	7.396	5.056	774	3.283	3.212	84	563	77	535	3	11	10	15
21	Uzzano	1.430	7.034	1.063	5.918	510	3.112	2.082	429	1.690	1.575	60	298	43	233	12	37	—	—
	Provincia	51.980	255.118	15.599	216.997	19.609	109.627	81.726	21.437	83.094	82.052	3.104	16.541	2.677	14.750	235	901	228	550

(a) Grotte, baracche, cantine, magazzini, negozi, uffici, locali di scuole e caserme, archi di mura e di ponti, carrozzoni ambulanti, ecc.

caccia e pesca e ad altri rami di attività economica, per condizione sociale del capo famiglia

E PESCA		FAMIGLIE CON CAPI FAMIGLIA ADDETTI AD ALTRI RAMI DI ATTIVITÀ ECONOMICA												N d'or- dine
T O T A L E		Indipendenti				Coadiuvanti di indipendenti		Dipendenti				T O T A L E		
		amministratori e liberi professionisti		lavoratori in proprio				dirigenti e impiegati		altri				
famiglie	componenti	famiglie	componenti	famiglie	componenti	famiglie	componenti	famiglie	componenti	famiglie	componenti	famiglie	componenti	
69	265	14	52	16	63	—	—	8	33	31	112	69	260	1
371	2.187	39	174	331	1.403	5	25	43	169	528	2.226	946	3.997	2
461	2.185	33	134	179	661	7	40	65	229	361	1.349	645	2.413	3
202	930	18	73	87	349	—	—	29	91	167	683	301	1.196	4
695	3.113	20	94	258	1.007	—	—	27	91	273	970	578	2.162	5
611	2.909	21	100	156	630	—	—	25	87	171	639	373	1.456	6
476	1.970	5	21	59	249	—	—	21	63	119	422	204	755	7
378	1.671	8	28	89	311	2	6	30	88	242	877	371	1.310	8
731	3.629	84	337	312	1.195	1	5	113	414	751	2.678	1.261	4.627	9
340	1.801	20	100	137	617	—	—	36	133	472	1.871	665	2.721	10
464	2.056	287	1.088	763	2.777	22	85	353	1.272	1.310	4.684	2.735	9.906	11
1.670	7.310	119	484	680	2.528	7	24	312	1.042	1.503	5.608	2.621	9.686	12
359	1.841	9	40	88	363	4	15	47	165	296	1.077	444	1.660	13
4.433	20.714	533	2.169	2.395	8.750	60	226	2.224	7.622	6.190	22.390	11.402	41.157	14
287	1.257	10	42	111	411	—	—	38	115	395	1.486	554	2.054	15
824	3.956	17	76	155	606	2	9	33	101	316	1.199	523	1.991	16
318	1.284	8	33	113	448	1	4	45	148	396	1.516	563	2.149	17
209	1.040	32	117	251	926	4	15	196	626	1.713	6.272	2.196	7.956	18
785	3.844	23	104	254	1.047	2	7	54	180	479	1.818	812	3.156	19
1.434	7.127	57	237	507	2.222	4	20	68	229	435	1.679	1.071	4.387	20
667	2.950	23	110	194	794	3	12	48	161	271	1.064	539	2.141	21
15.784	74.039	1.380	5.613	7.135	27.357	124	493	3.815	13.059	16.419	60.618	28.873	107.140	

TAV. 10 — Abitazioni occupate e non occupate, per servizio installato

N d'or- dine	C O M U N I	T O T A L E A B I T A Z I O N I	A B I T A Z I O N I F O R N I T E D I								A B I T A Z I O N I S F O R N I T E D I		
			cucina	acqua potabile			latrina		bagno	impianto fisso di		acqua potabile e latrina	qualsiasi servizio
				di acquedotto		di pozzo	interna	esterna		illuminaz. elettrica	gas per cucina		
				interna	esterna								
1	Abetone	231	229	133	70	24	199	10	51	215	—	1	—
2	Aglia	1.531	1.375	21	3	951	610	802	56	1.473	—	86	—
3	Buggiano	1.355	1.333	321	173	651	1.119	212	89	1.031	84	16	4
4	Cutigliano	723	722	317	33	293	589	34	42	649	—	10	—
5	Lamporecchio	1.569	1.547	35	10	601	877	612	25	1.075	—	61	3
6	Larciano	1.180	1.168	88	163	755	447	659	18	745	—	27	3
7	Marliana	1.011	845	83	36	147	436	418	13	818	—	140	18
8	Massa e Cozzile	896	884	72	26	268	459	364	30	784	29	47	2
9	Monsummano Terme	2.373	2.327	557	84	1.087	1.469	701	153	1.799	—	100	3
10	Montale	1.203	1.120	11	21	670	542	447	21	1.145	—	178	3
11	Montecatini Terme	3.807	3.723	2.709	325	346	3.084	600	743	3.571	1.361	43	1
12	Pèscia	5.486	5.322	2.003	176	1.318	2.936	2.131	485	4.726	460	340	24
13	Pieve a Nievole	889	877	103	53	319	454	344	36	813	—	72	1
14	Pistoia	19.510	19.096	7.624	1.497	4.730	15.455	3.078	2.185	18.631	3.664	555	7
15	Pitèglio	1.231	1.206	280	99	89	937	167	29	1.130	—	103	7
16	Ponte Buggianese	1.559	1.547	—	—	83	227	1.275	19	568	—	53	3
17	Sambuca Pistoiese	1.747	1.730	224	140	234	1.008	281	22	1.291	—	393	8
18	San Marcello Pistoiese	2.880	2.849	1.792	315	43	2.456	210	359	2.791	—	118	—
19	Serravalle Pistoiese	1.789	1.771	204	287	547	1.051	602	55	1.570	—	87	—
20	Tizzana	2.847	2.826	248	81	1.438	1.641	818	103	2.726	—	231	2
21	Uzzano	1.490	1.489	133	11	368	521	877	72	1.008	29	75	—
	Provincia	55.312	53.986	16.958	3.603	14.962	36.517	14.642	4.806	48.559	5.627	2.736	89



