

ISTITUTO CENTRALE DI STATISTICA
IX CENSIMENTO GENERALE DELLA POPOLAZIONE
4 NOVEMBRE 1951

VOLUME I
DATI SOMMARI PER COMUNE

FASCICOLO 76
PROVINCIA DI MATERA



SOC. ABETE - ROMA
1954

Fasc. 76 - Provincia di Matera

ERRATA - CORRIGE: Pag. 19, Tav. 4

Colonna	Riga	Errata	Corrige
24	2	12	124

I N D I C E

CARTA PLANIMETRICA

AVVERTENZE	<i>Pag.</i>	5
TAVOLA 1 - Superficie territoriale e densità - Popolazione per sesso : residente, per specie di località abitata ; residente temporaneamente assente, per luogo di presenza ; presente, per carattere della dimora	»	12
» 2 - Altitudine e popolazione residente dei comuni, delle frazioni geografiche e delle località abitate	»	14
» 3 - Popolazione residente, per sesso e stato civile.	»	17
» 4 - Popolazione residente, per sesso e classi di età	»	18
» 5 - Popolazione residente in età da 6 anni in poi, per sesso : analfabeti ; alfabeti, secondo il titolo di studio	»	20
» 6 - Popolazione residente in età da 10 anni in poi, per sesso : attiva, secondo il ramo di attività economica ; non attiva, secondo alcuni gruppi di condizioni non professionali	»	22
» 7 - Popolazione residente attiva, per sesso : addetta al ramo dell'agricoltura, caccia e pesca e ad altri rami di attività economica, secondo la condizione sociale	»	24
» 8 - Famiglie residenti : in totale ; col capo famiglia addetto al ramo dell'agricoltura, caccia e pesca e ad altri rami di attività economica, per condizione sociale del capo famiglia	»	26
» 9 - Abitazioni, altri alloggi e relativi abitanti. Abitazioni e relative stanze, per titolo di godimento	»	28
» 10 - Abitazioni occupate e non occupate, per servizio installato.	»	29

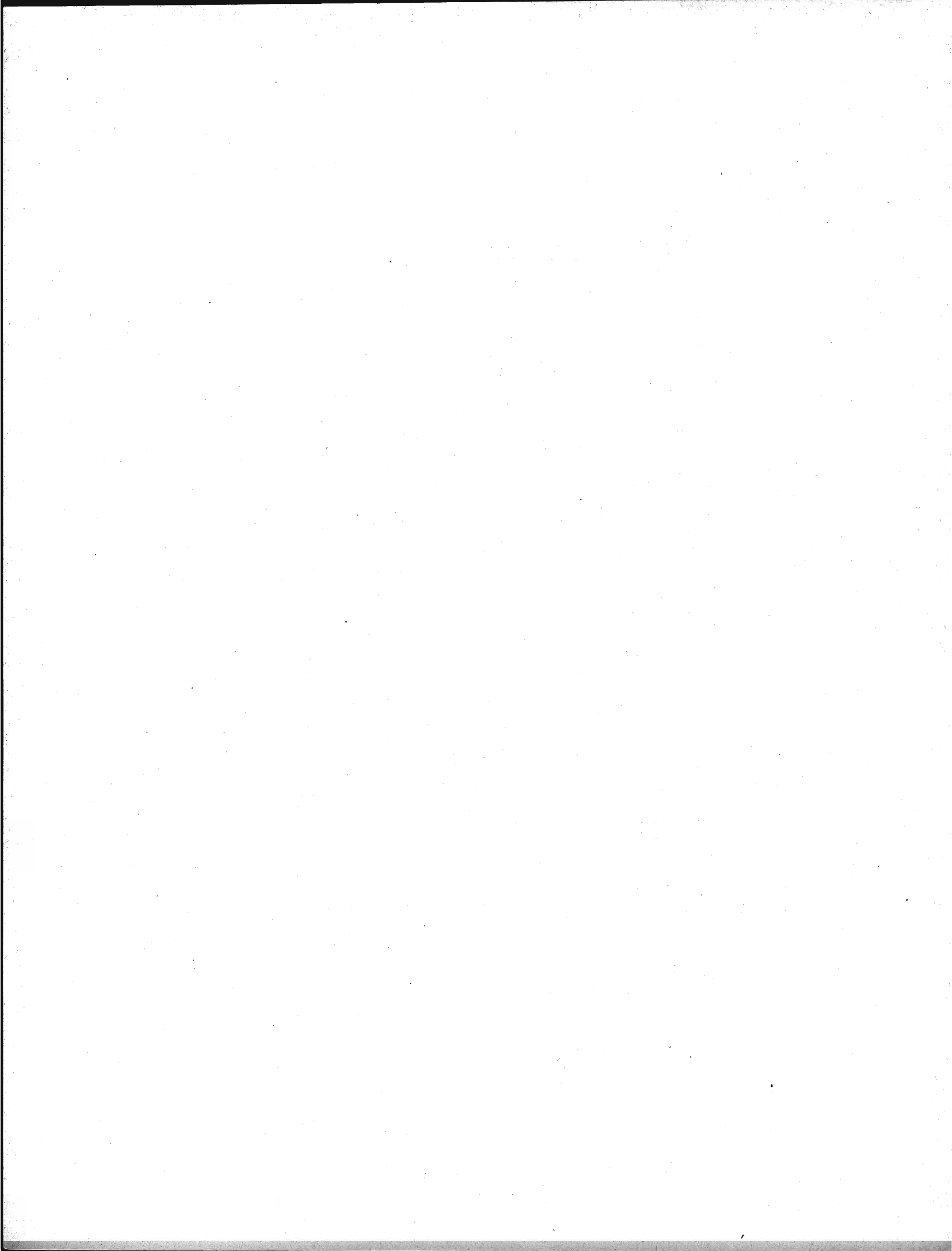

A V V E R T E N Z E

Le presenti « avvertenze » hanno lo scopo di eliminare le eventuali incertezze che possono sorgere nella interpretazione dei dati, allorchè si consultano le tavole statistiche contenute nel fascicolo. A tal fine si è ritenuto necessario definire le modalità cui fanno riferimento i dati indicati nelle predette tavole ogni qual volta esse modalità possano far sorgere dubbi sul loro preciso significato.

Per facilità di ricerca, accanto ad ogni modalità oggetto di definizione sono riportati, fra parentesi, i numeri distintivi delle tavole statistiche i cui dati sono classificati in funzione della modalità considerata.

Ai fini di eventuali raffronti fra i dati riportati nel presente fascicolo e quelli analoghi risultanti dal Censimento generale della popolazione al 21-4-1936, si richiama quanto esposto in proposito nella « Relazione generale » al IX Censimento generale della popolazione.

1. - Carta planimetrica provinciale. — Nella carta planimetrica (scala 1 : 250.000) inserita nel fascicolo sono indicati, con riferimento alla data di censimento, i confini dei Comuni della provincia e la rete stradale e ferroviaria statale.

I confini comunali sono stati tracciati in base al piano topografico del IX Censimento generale della popolazione, formato con le tavolette al 25.000 dell'Istituto Geografico Militare ; l'ubicazione dei centri capoluoghi di comune è stata contrassegnata con simboli convenzionali corrispondenti alle classi di ampiezza demografica (popolazione residente) indicate in calce alla carta stessa.

I Comuni sono contraddistinti da un numero progressivo secondo l'ordine geografico (dall'alto in basso e da sinistra a destra). Nel retro della carta è predisposto l'elenco dei Comuni in ordine alfabetico con riferimento anche al numero d'ordine geografico, onde facilitare l'individuazione dei singoli Comuni nella carta stessa.

2. - Comune. — La denominazione e la superficie territoriale dei Comuni fanno riferimento alla data di censimento (4 novembre 1951). La superficie territoriale (espressa in ettari) è quella fornita dagli Uffici Tecnici del Catasto o Erariali ; eventuali differenze con i dati pubblicati nei fascicoli provinciali relativi al Censimento generale della popolazione del 21 aprile 1936 sono da ascrivere a variazioni territoriali o a rettifiche per accertamenti intervenuti successivamente.

Le zone di territorio in contestazione tra due o più Comuni sono comprese, ai fini del Censimento, nella circoscrizione di uno dei Comuni medesimi, come posto in evidenza, di volta in volta, con apposita nota in calce alle tavole 1 e 2. Analoga nota è stata apposta per le variazioni territoriali che hanno avuto esecuzione successivamente alla data di censimento, fino al 30 giugno 1954.

3. - Frazione geografica (Tav. 2). — Quota parte di territorio comunale comprendente di norma un centro abitato, nonchè nuclei abitati e case sparse circonvicini gravitanti sul centro. Sono considerate, inoltre, frazioni geografiche a se stanti, anche se disabitate :

a) le isole amministrative, cioè le parti di territorio comunale separate, da quella comprendente la casa comunale, dal territorio di altro o di altri Comuni e le isole marittime e lacuali ;

b) le zone di territorio comprendenti nuclei o case sparse gravitanti su centri abitati di altri Comuni ;

c) le zone di territorio di alta montagna completamente disabitata, le paludi, gli acquitrini e i laghi appartenenti ad un solo Comune, purchè di una certa ampiezza ;

d) la parte di lago spettante a ciascun Comune, qualora il lago risulti diviso tra più Comuni ;

e) le zone di territorio in contestazione tra due o più Comuni.

4. - Località abitate (*Tavv. 1 e 2*). — Aggregati più o meno grandi di case che, ai fini dell'insediamento della popolazione, si distinguono in: «centro abitato», «nucleo abitato», «case sparse». I centri e i nuclei abitati, aventi sempre un nome proprio, possono risultare costituiti da case situate nel territorio di due o più Comuni confinanti; tale particolarità è posta in evidenza, di volta in volta, con apposita nota.

— **Centro abitato** (*Tavv. 1 e 2*). — Aggregato di case contigue o vicine con interposte strade, piazze e simili, o comunque brevi soluzioni di continuità, caratterizzato dall'esistenza di servizi od esercizi pubblici determinanti un luogo di raccolta ove sogliono concorrere anche gli abitanti dei luoghi vicini, per ragioni di culto, istruzione, affari, approvvigionamenti e simili.

Sono considerati «centri abitati temporanei» le località turistiche, di cura e di villeggiatura non abitate continuativamente, aventi però, nel periodo di attività stagionale, i requisiti di centro abitato.

I centri che comprendono la casa comunale sono contrassegnati con asterisco.

— **Nucleo abitato** (*Tavv. 1 e 2*). — Aggregato di case, con almeno cinque famiglie, privo del luogo di raccolta che caratterizza il centro abitato. Il carattere di nucleo abitato è, inoltre, riconosciuto:

a) al gruppo, anche minimo, di case vicine tra loro, situate in zona montana, quando vi abitino almeno due famiglie e le condizioni della viabilità siano tali da rendere difficili e comunque non frequenti i rapporti con le altre località abitate;

b) all'aggregato di case (dirute o non dirute) in zona montana, già sede di popolazione e, alla data di censimento, disabitato per il noto fenomeno dello spopolamento montano;

c) ai fabbricati di aziende agricole e zootecniche (cascine, fattorie, masserie, ecc.), anche se costituiti da un solo edificio, purchè il numero delle famiglie in esso abitanti non sia inferiore a cinque;

d) ai conventi, alle case di cura, alle colonie climatiche e sanatoriali, agli orfanotrofi, alle case di correzione e alle scuole-convitto situati in aperta campagna;

e) agli edifici distanti da centri e nuclei abitati, con servizi od esercizi pubblici (stazione ferroviaria, centrale idroelettrica, spaccio, chiesa, ecc.), purchè negli stessi o nelle eventuali case prossime, da comprendere nel nucleo, abitino almeno due famiglie.

— **Case sparse** (*Tavv. 1 e 2*). — Case disseminate per la campagna o situate lungo strade a distanza tale tra loro da non poter costituire nemmeno un nucleo abitato.

5. - Accentatura dei nomi dei Comuni, delle frazioni geografiche e delle località abitate. — Ai fini della retta pronuncia dei nomi dei Comuni, delle frazioni geografiche e delle località abitate, è stato posto l'accento tonico sulle parole sdruciole e tronche.

Le parole piane non sono state accentate anche se terminanti con vocali costituenti iato, mentre sono state accentate sulla penultima sillaba se terminanti con vocali costituenti dittongo.

Le parole terminanti con consonante sono state accentate se l'accento tonico non cade sull'ultima vocale.

6. - Altitudine (*Tav. 2*). — Per i Comuni e le frazioni geografiche è stata indicata l'altitudine minima e massima dell'intero territorio; l'altitudine dei centri abitati si riferisce al principale luogo di raccolta, di norma una piazza (della chiesa parrocchiale, del municipio, del mercato, ecc.); l'altitudine dei nuclei abitati fa riferimento ad un punto intermedio del terreno su cui sorgono le case dei nuclei stessi.

7. - Popolazione residente (*Tavv. 1 e 2*). — È costituita dal complesso delle persone aventi, alla data di censimento, la dimora abituale nel Comune considerato, anche se non iscritte nel registro della popolazione stabile, tanto se presenti quanto se temporaneamente assenti dal Comune, alla data medesima, per una delle seguenti ragioni: *a)* affari, diporto, breve cura e simili; *b)* baliatrico (bambini dati a balia); *c)* istruzione, riabilitazione, noviziato religioso; *d)* servizio militare di leva, di richiamo, di volontariato (esclusi i dispersi in guerra); *e)* servizio statale all'estero; *f)* missione fuori sede; *g)* attività svolte continuativamente in Comune diverso da quello di abitazione della famiglia, sempre che il rientro in famiglia ricorresse almeno settimanalmente; *h)* lavori stagionali o comunque temporanei; *i)* mancanza di sede fissa di lavoro; *l)* imbarco su navi della marina militare o mercantile; *m)* ricovero temporaneo in luoghi di cura o di assistenza, compreso il ricovero in istituti psichiatrici di durata inferiore a tre anni; *n)* detenzione in attesa di giudizio o condanna a pena inferiore a 5 anni o confino.

Nella popolazione residente di ciascun Comune sono compresi anche gli sfollati per eventi bellici che in esso hanno conservato l'iscrizione anagrafica, pur alloggiando fuori del territorio del Comune stesso, nel quale non hanno potuto ancora far ritorno per cause indipendenti dalla loro volontà, nonchè i cittadini italiani profughi da territori non più amministrati dall'Italia dopo l'ultima guerra (esclusa la Zona A del T. L. T.) che, alla data di censimento, si trovavano nel territorio del Comune.

La popolazione residente di ciascun centro o nucleo diviso fra due o più Comuni (*Tav. 2*) è data dalla somma delle quote parti riportate per il centro o nucleo stesso nei diversi Comuni di appartenenza indicati in nota.

8. - Popolazione presente (*Tav. 1*). — È costituita dalle persone presenti nel Comune considerato, alla data di censimento, tanto se residenti nel Comune, quanto se residenti in altri Comuni o all'estero.

9. - Densità demografica dei Comuni (*Tav. 1*). — Rapporto fra il totale della popolazione residente di ciascun Comune e la superficie territoriale del Comune espressa in Km²; il tutto, con riferimento alla data di censimento.

10. - Assenza temporanea (*Tav. 1*). — Riguarda coloro che, alla data di censimento, erano assenti dal Comune di residenza per una qualsiasi delle ragioni di cui al punto 7.

11. - Età (*Tavv. 5 e 6*). — È misurata in anni compiuti e pertanto nelle classificazioni per gruppi gli estremi inferiore e superiore di ciascuna classe sono espressi in anni compiuti. Così, ad es.:

fino a 6 anni: dalla nascita fino al 6° anno di vita compiuto (cioè fino al 6° compleanno);

da 6 a 10 anni: dal 6° anno compiuto fino al 10° anno compiuto (cioè fino al 10° compleanno);

da 10 a 14 anni: dal 10° anno compiuto fino al 14° anno compiuto (cioè fino al 14° compleanno);

da 14 a 18 anni: dal 14° anno compiuto fino al 18° anno compiuto (cioè fino al 18° compleanno);

.....

da 65 anni in poi: dal 65° anno compiuto in poi.

È da avvertire che i casi di censiti in età ignota sono stati eliminati mediante accertamenti presso i Comuni di residenza e di nascita dei censiti stessi; i rarissimi casi per i quali non è stato possibile accertare l'esatta data di nascita sono stati eliminati in base alle altre notizie del foglio di censimento interferenti con l'età.

12. - Grado di istruzione dei censiti (*Tav. 5*). — Si riferisce al più alto titolo di studio conseguito in qualsiasi scuola (pubblica o privata, italiana o straniera, anche all'estero), non alla più alta classe o al più alto corso frequentato con successo.

— **Analfabeti.** — Sono considerati tali coloro che hanno dichiarato di non sapere nè leggere nè scrivere (analfabeti completi), più coloro che hanno dichiarato di sapere solo leggere o solo scrivere (semi-analfabeti).

— **Alfabeti.** — Sono considerati tali coloro che hanno dichiarato di possedere un titolo di studio o, almeno, di saper leggere e scrivere. Gli scolari delle prime classi elementari, in età da 6 anni in poi, sono stati considerati alfabeti.

— **Alfabeti privi di titolo di studio.** — Coloro che non hanno conseguito neanche il minimo titolo di studio di scuola elementare (certificato di proscioglimento).

— **Alfabeti forniti di titolo di studio di scuola elementare.** — Coloro che hanno conseguito il certificato di proscioglimento o la licenza elementare.

— **Alfabeti forniti di titolo di studio di scuola media inferiore.** — Nel gruppo sono compresi anche coloro che hanno ultimato con successo i corsi ginnasiali.

— **Alfabeti forniti di titolo di studio di scuola media superiore.** — I censiti con titolo di studio di scuola artistica media sono compresi nel gruppo con titolo di studio di scuola media superiore tecnica, professionale e artistica.

13. - Popolazione attiva e popolazione non attiva (Tavv. 6 e 7). — La popolazione attiva è costituita dai censiti in età da 10 anni in poi esercitanti una professione, arte o mestiere. Sono compresi nella popolazione attiva anche i disoccupati, i militari (di leva, volontari e richiamati), i ricoverati temporaneamente in luoghi di cura o di assistenza, i detenuti in attesa di giudizio o condannati a pena inferiore a 5 anni e i confinati, per tutti i quali è stata considerata l'ultima attività professionale esercitata, rispettivamente, prima della disoccupazione, del servizio militare, del ricovero, della detenzione, del confino.

La popolazione non attiva è costituita dai censiti di qualunque età di condizione non professionale e cioè: bambini, studenti, persone in attesa di prima occupazione, donne attendenti alle cure domestiche, proprietari, benestanti, pensionati, infermi o ricoverati in luoghi di cura o di assistenza a tempo indeterminato, inabili permanenti, detenuti condannati a pena di 5 anni e più, persone viventi a carico della pubblica beneficenza, mendicanti, prostitute. Nella tavola 6 la popolazione non attiva considerata è quella in età da 10 anni in poi; pertanto nelle persone in attesa di prima occupazione sono comprese anche quelle, dichiaratesi tali, in età da 10 a 14 anni. Circa le donne attendenti alle cure domestiche, è da tener presente che sono considerate tali anche quelle che, pur esercitando una professione, arte o mestiere, dedicano prevalentemente la propria attività alla casa.

14. - Ramo di attività economica in cui il censito esercita la professione, arte o mestiere (Tav. 6). — La classificazione delle attività economiche predisposta dall'Istituto Centrale di Statistica, che ha per base l'attività (unica o prevalente) delle singole « unità locali » (fabbriche, botteghe artigiane, laboratori negozi, sedi e filiali bancarie e assicurative, ospedali, gabinetti medici e studi professionali, esercizi pubblici, ecc.), si articola in categorie raggruppate in classi e successivamente in rami.

L'ordine di successione dei rami prende anzitutto in considerazione le attività economiche riguardanti la lavorazione della terra, l'allevamento del bestiame e la cattura di animali (agricoltura, caccia e pesca); poi lo sfruttamento del sottosuolo e la trasformazione dei prodotti (industrie estrattive e manifatturiere); seguono le costruzioni edilizie e stradali e le installazioni di impianti; indi, la produzione e distribuzione di energia elettrica e di gas e la distribuzione di acqua; i trasporti di cose e di persone e le comunicazioni di notizie; il commercio; il credito, le assicurazioni e le gestioni finanziarie; le prestazioni di servizi riguardanti il settore privato e, infine, i servizi prestati dall'amministrazione statale e da enti pubblici.

15. - Posizione nella professione e condizione sociale (Tavv. 7 e 8). — La condizione del censito in rapporto all'impresa (azienda, ente, ecc.) ove egli svolge la propria attività professionale individua la posizione nella professione. Nel presente fascicolo le predette posizioni, ad esclusione di quella di « coadiuvante », sono state opportunamente raggruppate e i gruppi così formati sono stati denominati, per brevità, « condizioni sociali » che, alla loro volta, sono state riunite in due grandi categorie: I) condizioni di « indipendente », se il censito gestisce l'impresa o, comunque, lavora in conto proprio; II) condizioni di « dipendente », se il censito lavora per conto altrui.

I) INDIPENDENTI

A - *Agricoltura, caccia e pesca.* — Sono considerati indipendenti: a) i conduttori non coltivatori e altri amministratori, cioè coloro che gestiscono un'azienda agricola, forestale, zootecnica o per la caccia o per la pesca, sopportandone il rischio e nella quale non impiegano nè l'opera manuale propria, nè quella dei familiari; b) i conduttori coltivatori, cioè coloro che gestiscono un'azienda agricola forestale, zootecnica sopportandone il rischio e nella quale impiegano l'opera manuale propria o quella dei familiari; c) i terraticanti, cioè coloro che assumono (di solito per la durata del ciclo vegetativo) i lavori di una determinata coltura, in uno o più appezzamenti di terreno, dando in corrispettivo una prestabilita quantità di prodotto; d) i coloni parziari (mezzadri, terziari, ecc.), cioè coloro che coltivano un fondo avuto a colonia parziaria; e) i compartecipanti, cioè coloro che assumono, nel corso di un'annata agraria, una parte dei lavori necessari ad una coltivazione legnosa oppure tutti o parte dei lavori necessari ad una coltivazione erbacea, ricevendo come compenso una quota parte del prodotto; f) gli altri lavoratori in proprio, quali quelli che svolgono, in conto proprio, una attività di caccia o di pesca, eventualmente con l'aiuto di familiari, avendo o no personale retribuito alle proprie dipendenze.

B - *Altri rami di attività economica.* — Sono considerati indipendenti: g) gli amministratori titolari di azienda, cioè coloro che gestiscono un'azienda industriale, commerciale, ecc., sopportandone il rischio e nella quale non impiegano nè l'opera manuale propria, nè quella dei familiari; h) i liberi professionisti, cioè coloro che esercitano, in conto proprio, una professione o arte liberale, senza o con l'aiuto di personale retribuito;

i) gli altri lavoratori in proprio, quali quelli che gestiscono, in conto proprio, una piccola industria o bottega artigiana o negozio e simili, partecipandovi con lavoro manuale, eventualmente con l'aiuto di familiari, avendo o no personale retribuito alle proprie dipendenze.

II) DIPENDENTI

A - *Agricoltura, caccia e pesca.* — Sono considerati dipendenti: a) i dirigenti, cioè coloro che esercitano, con il corrispettivo di una remunerazione, attività con funzioni direttive (tecniche o amministrative) o di rappresentanza per tutta o parte notevole di un'azienda agricola, forestale, zootecnica o per la caccia o per la pesca; b) impiegati, cioè coloro che esercitano, con il corrispettivo di una remunerazione, attività con funzioni esecutive in una delle aziende anzicitate; c) altri dipendenti, quali: i lavoratori agricoli (salarati fissi, a contratto annuo, a giornata, ecc.), gli operai, i manovali o braccianti e i garzoni, che svolgono la loro attività in una delle aziende suddette.

B - *Altri rami di attività economica.* — Sono considerati dipendenti: d) i dirigenti, cioè coloro che esercitano, con il corrispettivo di una remunerazione, attività con funzioni direttive (tecniche o amministrative) o di rappresentanza per tutta o parte notevole di un'azienda industriale, commerciale, ecc.; dei dipendenti dello Stato (civili e militari) sono considerati dirigenti quelli di grado superiore al VII e quelli esercitanti attività con funzioni direttive indipendentemente dal grado (capi di istituti di istruzione, ecc.); degli addetti al culto sono considerati dirigenti i vescovi, i capi di convivenze religiose, i parroci e similari; e) impiegati, cioè coloro che esercitano, con il corrispettivo di una remunerazione, attività con funzioni esecutive in una azienda industriale, artigiana, commerciale, ecc.; dei dipendenti dello Stato (civili e militari) sono considerati impiegati quelli di grado inferiore al VI; f) altri dipendenti (di aziende industriali, artigiane, commerciali, ecc.), quali: gli operai (specializzati, qualificati e comuni), i manovali (specializzati e comuni) e i garzoni; i camerieri, barbieri e simili, i lavoratori a domicilio per commissioni di fabbricanti e commercianti.

- **COADIUVANTI DI INDIPENDENTI.** — Sono compresi in questa posizione i familiari (parenti o affini) che coadiuvano un « indipendente », senza avere un rapporto d'impiego regolato in base a contratti di lavoro, nella conduzione di un'azienda, sia che si tratti di azienda agricola, forestale, zootecnica o per la caccia o per la pesca, sia che si tratti di azienda industriale o artigiana o commerciale, ecc.

16. - Famiglia di censimento - Capo famiglia (Tav. 8). — Ai fini del Censimento, per famiglia s'intende l'insieme di più persone abitualmente conviventi (cioè che coabitano e costituiscono un'unica economia, anche se limitata alla sola alimentazione), legate da vincoli di parentela, affinità, adozione, affiliazione, tutela o anche affettivi, nonchè di coloro che convivono con esse per ragioni di lavoro (domestici, garzoni, maggiordomi, ecc.) o perchè dozzinanti o pensionanti. Le famiglie residenti sono quelle i cui membri hanno dimora abituale nel Comune di censimento.

Ai fini del Censimento, capo famiglia è la persona considerata tale dai componenti della famiglia, ancorchè non sopporti il carico familiare.

La differenza fra il totale delle famiglie residenti nel Comune e la somma delle famiglie con capi famiglia addetti all'agricoltura, caccia e pesca e addetti ad altro ramo di attività economica corrisponde alle famiglie con capi famiglia in condizioni non professionali o, eventualmente, in età fino a 10 anni.

17. - Abitazione (Tavv. 9 e 10). — Uno o più vani funzionalmente destinati all'abitare, con ingresso indipendente su strada, pianerottolo, cortile, terrazza, ballatoio e simili, alla data di censimento occupati o destinati ad essere occupati da una famiglia oppure da più famiglie coabitanti. Sono comprese nelle abitazioni tutte le costruzioni in legno destinate all'abitare aventi sempre, però, i caratteri dell'igiene, della stabilità, ecc. Sono escluse, invece, dalla indagine: le costruzioni rurali abitate soltanto durante i lavori agricoli stagionali dagli addetti ai lavori stessi; le abitazioni con diritto di extraterritorialità (ambasciate, ecc.); i locali ad uso delle convivenze (caserme, conventi, ospedali, ecc.) e, infine, quelli adibiti esclusivamente all'esercizio di una attività economica (uffici, laboratori, gabinetti medici, ecc.).

18. - Abitazione occupata e non occupata (Tavv. 9 e 10). — Le abitazioni occupate abitualmente da una o più famiglie residenti nel Comune sono considerate « abitazioni occupate »; sono considerate tali anche le camere di albergo costituenti appartamento a se stante, semprechè occupate abitualmente da persone residenti nel Comune. Ne consegue che gli abitanti relativi alle dette abitazioni sono quelli residenti (presenti o assenti alla data di censimento), il cui ammontare può essere inferiore, anche in misura sensibile,

alla popolazione residente del Comune a causa delle eventuali aliquote di detta popolazione (membri permanenti di convivenze, senza tetto, sfollati, ecc.) che non dispongono di abitazione nel Comune di iscrizione anagrafica.

Le abitazioni costruite, restaurate o trasformate di recente e ancora non abitate, quelle sfitte per qualsiasi ragione o anche occupate, periodicamente o no, da famiglia che abbia altrove la dimora abituale, sono considerate « abitazioni non occupate ». Le camere di albergo costituenti appartamento a se stante, non occupate abitualmente da persone residenti nel Comune, sono state considerate come locali della convivenza e, pertanto, non sono state rilevate.

19. - Altri alloggi (Tav. 9). — Si intendono tutti gli alloggi non destinati funzionalmente all'abitare (alloggi di fortuna) occupati abitualmente da una o più famiglie residenti, presenti o assenti alla data di censimento (ad es. grotte, baracche, cantine, magazzini, negozi, uffici, locali di scuole e caserme, alloggi in campi profughi, archi di mura antiche e di ponti, carrozzoni ambulanti). Sono comprese negli altri alloggi anche le camere di albergo isolate (non costituenti appartamento), semprechè dimora non provvisoria di persone residenti nel Comune.

20. - Vano utile o stanza (Tav. 9). — Spazio coperto, delimitato da ogni lato da pareti (in muratura, legno o vetro), che riceve luce e aria dirette e di ampiezza tale da contenere almeno un letto. La cucina, l'ingresso, nonchè i vani ricavati dalle soffitte, se in possesso dei requisiti citati, sono considerati stanze.

Le stanze che compongono le abitazioni comprendono sia quelle destinate esclusivamente ad abitazione, sia quelle destinate esclusivamente ad altro uso (ad es. laboratorio, ufficio, studio professionale), sia quelle, infine, destinate promiscuamente ad abitazione e altro uso.

21. - Vano accessorio ; cucina (Tav. 10). — Vano che non riceve luce o aria diretta o non ha una ampiezza sufficiente a contenere un letto o, pur avendo tali requisiti, è destinato, per costruzione o successiva trasformazione, ai servizi igienici (bagno, toletta, latrina) oppure al disimpegno di altri vani (corridoio e simili).

Per cucina si intende il vano (utile o accessorio) con almeno uno dei due seguenti requisiti: impianto fisso per la cottura delle vivande, impianto fisso di acquaio per la rigovernatura delle stoviglie.

22. - Titolo di godimento delle abitazioni (Tav. 9). — Dei titoli di godimento sono stati posti in evidenza: proprietà e usufrutto, affitto (compreso il subaffitto); la differenza fra il totale delle abitazioni e la somma relativa ai titoli suddetti comprende le abitazioni in godimento per: enfiteusi, prestazione di servizi (coloni parziari, portieri, guardiani, ecc.), uso gratuito.

23. - Servizi installati (Tav. 10). — L'espressione « esterna », adottata per l'impianto di acqua potabile di acquedotto e per la latrina, vuol significare che i predetti servizi sono ubicati o nel corpo del fabbricato che comprende l'abitazione (ballatoi, pianerottoli, cortili, ecc.) o, eventualmente, nel giardino od orto annessi al medesimo, a disposizione dei soli abitanti del fabbricato e non del pubblico in genere.

Per abitazioni sfornite di acqua potabile e di latrina s'intendono quelle che non dispongono di tali servizi, nè all'interno, nè all'esterno; sfornite di qualsiasi servizio, quelle che non dispongono nemmeno di cucina.

TAVOLE

TAV. I — Superficie territoriale e densità - Popolazione per sesso: residente, per specie di località

N d'or- dine	C O M U N I	Superficie territoriale ha	Densità ab./km ²	P O P O L A Z I O N E								
				nei centri			nei nuclei			nelle case sparse		
				M	F	MF	M	F	MF	M	F	MF
1	Accettura	8.927	51	1.840	1.898	3.738	18	19	37	400	371	771
2	Aliano	9.632	24	1.027	1.053	2.080	65	49	114	47	47	94
3	Bernalda	12.278	82	4.688	4.837	9.525	78	59	137	244	174	418
4	Calciano	4.868	35	701	733	1.434	—	—	—	134	115	249
5	Cirigliano	1.493	84	475	517	992	44	43	87	91	86	177
6	Colobraro	6.591	45	1.437	1.374	2.811	—	—	—	83	72	155
7	Craco	7.628	24	804	844	1.648	—	—	—	119	54	173
8	Ferrandina	21.547	40	4.153	4.225	8.378	36	38	74	102	48	150
9	Garaguso	3.862	37	601	552	1.153	56	58	114	84	69	153
10	Gorgoglione	3.423	55	932	914	1.846	—	—	—	21	13	34
11	Grassano	4.107	205	4.243	4.174	8.417	—	—	—	1	—	1
12	Gròttole	11.588	31	1.797	1.722	3.519	—	—	—	30	29	59
13	Irsina	26.221	39	5.130	5.063	10.193	—	—	—	33	57	90
14	Matera	38.798	78	15.105	14.904	30.009	27	17	44	184	153	337
15	Migliònico	8.893	48	2.110	2.096	4.206	—	—	—	36	30	66
16	Montalbano Iònico	26.882	36	3.756	3.802	7.558	378	323	701	793	692	1.485
17	Montescaglioso	17.674	53	4.570	4.627	9.197	—	—	—	75	66	141
18	Nova Siri	5.168	73	1.587	1.590	3.177	—	—	—	314	297	611
19	Oliveto Lucano	3.147	42	462	455	917	24	21	45	202	172	374
20	Pisticci	23.054	64	6.592	6.557	13.149	174	154	328	709	610	1.319
21	Pomàrico	12.873	44	2.808	2.849	5.657	—	—	—	28	34	62
22	Rotondella	7.659	73	1.972	2.053	4.025	—	—	—	847	732	1.579
23	Salandra	7.711	51	1.917	1.923	3.840	19	16	35	48	41	89
24	San Giòrgio Lucano	3.894	74	1.267	1.358	2.625	17	16	33	110	102	212
25	San Màuro Forte	8.689	43	1.693	1.779	3.472	—	—	—	126	117	243
26	Stigliano	20.996	46	4.624	4.631	9.255	86	78	164	101	73	174
27	Tricarico	17.691	54	4.435	4.436	8.871	102	101	203	295	259	554
28	Tursi	15.693	39	2.463	2.480	4.943	—	—	—	639	580	1.219
29	Valsinni	3.197	83	987	1.018	2.005	35	25	60	308	285	593
	Provincia	344.184	53	84.176	84.464	168.640	1.159	1.017	2.176	6.204	5.378	11.582

abitata; residente temporaneamente assente, per luogo di presenza; presente, per carattere della dimora

R E S I D E N T E									P O P O L A Z I O N E P R E S E N T E									N d'or- dine
T O T A L E			temporaneamente assente che si trovava						con dimora						T O T A L E			
			in comune diverso da quello di residenza			all'estero			abituale (residente)			temporanea (non residente)						
M	F	MF	M	F	MF	M	F	MF	M	F	MF	M	F	MF	M	F	MF	
2.258	2.288	4.546	167	52	219	1	—	1	2.090	2.236	4.326	59	37	96	2.149	2.273	4.422	1
1.139	1.149	2.288	48	23	71	—	—	—	1.091	1.126	2.217	13	2	15	1.104	1.128	2.232	2
5.010	5.070	10.080	232	127	359	22	2	24	4.756	4.941	9.697	231	219	450	4.987	5.160	10.147	3
835	848	1.683	63	40	103	2	—	2	770	808	1.578	31	25	56	801	833	1.634	4
610	646	1.256	61	30	91	3	—	3	546	616	1.162	17	15	32	563	631	1.194	5
1.520	1.446	2.966	70	26	96	3	—	3	1.447	1.420	2.867	66	46	112	1.513	1.466	2.979	6
923	898	1.821	56	29	85	—	—	—	867	869	1.736	64	48	112	931	917	1.848	7
4.291	4.311	8.602	195	82	277	20	—	20	4.076	4.229	8.305	241	153	394	4.317	4.382	8.699	8
741	679	1.420	48	22	70	—	—	—	693	657	1.350	31	21	52	724	678	1.402	9
953	927	1.880	75	29	104	14	2	16	864	896	1.760	59	43	102	923	939	1.862	10
4.244	4.174	8.418	337	102	439	116	7	123	3.791	4.065	7.856	38	26	64	3.829	4.091	7.920	11
1.827	1.751	3.578	94	49	143	28	7	35	1.705	1.695	3.400	168	41	209	1.873	1.736	3.609	12
5.163	5.120	10.283	207	60	267	4	—	4	4.952	5.060	10.012	384	105	489	5.336	5.165	10.501	13
15.316	15.074	30.390	559	234	793	40	—	40	14.717	14.840	29.557	589	365	954	15.306	15.205	30.511	14
2.146	2.126	4.272	84	49	133	1	—	1	2.061	2.077	4.138	39	23	62	2.100	2.100	4.200	15
4.927	4.817	9.744	267	221	488	5	—	5	4.655	4.596	9.251	403	505	908	5.058	5.101	10.159	16
4.645	4.693	9.338	235	106	341	18	3	21	4.392	4.584	8.976	86	66	152	4.478	4.650	9.128	17
1.901	1.887	3.788	99	46	145	—	—	—	1.802	1.841	3.643	66	63	129	1.868	1.904	3.772	18
688	648	1.336	32	17	49	1	—	1	655	631	1.286	86	38	124	741	669	1.410	19
7.475	7.321	14.796	571	254	825	62	3	65	6.842	7.064	13.906	274	162	436	7.116	7.226	14.342	20
2.836	2.883	5.719	93	38	131	6	1	7	2.737	2.844	5.581	88	44	132	2.825	2.888	5.713	21
2.819	2.785	5.604	205	42	247	1	—	1	2.613	2.743	5.356	44	43	87	2.657	2.786	5.443	22
1.984	1.980	3.964	202	145	347	—	—	—	1.782	1.835	3.617	74	24	98	1.856	1.859	3.715	23
1.394	1.476	2.870	111	22	133	—	—	—	1.283	1.454	2.737	50	17	67	1.333	1.471	2.804	24
1.819	1.896	3.715	96	59	155	—	—	—	1.723	1.837	3.560	37	35	72	1.760	1.872	3.632	25
4.811	4.782	9.593	393	139	532	30	3	33	4.388	4.640	9.028	125	85	210	4.513	4.725	9.238	26
4.832	4.796	9.628	309	75	384	122	6	128	4.401	4.715	9.116	68	116	184	4.469	4.831	9.300	27
3.102	3.060	6.162	102	51	153	—	—	—	3.000	3.009	6.009	59	41	100	3.059	3.050	6.109	28
1.330	1.328	2.658	102	83	185	4	—	4	1.224	1.295	2.519	35	35	70	1.259	1.330	2.589	29
91.539	90.859	182.398	5.113	2.202	7.315	503	34	537	85.923	88.623	174.546	3.525	2.443	5.968	89.448	91.066	180.514	

TAV. 2 — Altitudine e popolazione residente dei comuni, delle frazioni geografiche e delle località abitate

COMUNI FRAZIONI GEOGRAFICHE LOCALITÀ ABITATE	Alti- tudine m	Popo- lazione residente	COMUNI FRAZIONI GEOGRAFICHE LOCALITÀ ABITATE	Alti- tudine m	Popo- lazione residente	COMUNI FRAZIONI GEOGRAFICHE LOCALITÀ ABITATE	Alti- tudine m	Popo- lazione residente
ACCETTURA	$\frac{1170}{311}$	4.546	METAPONTO	$\frac{51}{0}$	558	CRACO	$\frac{410}{69}$	1.821
ACCETTURA	$\frac{1170}{311}$	4.546	Metaponto	4	298	CRACO	$\frac{410}{69}$	1.821
Accettura *	799	3.738	Case Teresa	23	21	Craco *	391	1.648
Gallipoli	835	37	Masseria Sansone	4	33	Case sparse	—	173
Case sparse	—	771	Stabilimento Balneare	2	13	FERRANDINA	$\frac{573}{55}$	8.602
ALIANO	$\frac{851}{150}$	2.288	CALCIANO	$\frac{1110}{190}$	1.683	FERRANDINA	$\frac{573}{55}$	8.602
ALIANELLO	$\frac{632}{190}$	517	CALCIANO	$\frac{1110}{190}$	1.683	Ferrandina *	496	8.378
Alianello Vecchio	390	309	Calciano *	425	1.434	Stazione di Ferrandina	86	74
Alianello Nuovo	390	114	Case sparse	—	249	Case sparse	—	150
Case sparse	—	94	CIRIGLIANO	$\frac{1130}{399}$	1.256	GARAGUSO	$\frac{801}{160}$	1.420
ALIANO	$\frac{851}{150}$	1.771	CIRIGLIANO	$\frac{1130}{399}$	1.256	GARAGUSO	$\frac{801}{160}$	1.420
Aliano *	496	1.771	Cirigliano *	656	992	Garaguso *	490	1.153
Case sparse	—	—	Case Capalbi	760	32	Stazione di Grassano-Garaguso	210	114
BERNALDA	$\frac{167}{0}$	10.080	Case Cascina	750	29	Case sparse	—	153
BERNALDA	$\frac{167}{12}$	9.524	Masseria del Barone	1010	28	GORGOGNONE	$\frac{1094}{300}$	1.880
Bernalda *	127	9.232	Case sparse	—	177	GORGOGNONE	$\frac{1094}{300}$	1.880
Masseria l'Appio	30	17	COLOBRARO	$\frac{858}{95}$	2.966	Gorgoglione *	800	1.846
Masseria San Salvatore (a)	46	11	COLOBRARO	$\frac{858}{95}$	2.966	Case sparse	—	34
Masseria Serra Marina	52	25	Colobrarò *	630	2.811	GRASSANO	$\frac{577}{150}$	8.418
Stazione di Bernalda (b)	30	17	Case sparse	—	155	GRASSANO	$\frac{577}{150}$	8.418
Case sparse	—	222				Grassano *	577	8.417
						Case sparse	—	1

(a) Nucleo speciale: chiesa. — (b) Nucleo speciale: stazione ferroviaria.

Segue: TAV. 2 — *Altitudine e popolazione residente dei comuni, delle frazioni geografiche e delle località abitate*

COMUNI FRAZIONI GEOGRAFICHE LOCALITÀ ABITATE	Alti- tudine m	Popo- lazione residente	COMUNI FRAZIONI GEOGRAFICHE LOCALITÀ ABITATE	Alti- tudine m	Popo- lazione residente	COMUNI FRAZIONI GEOGRAFICHE LOCALITÀ ABITATE	Alti- tudine m	Popo- lazione residente
GRÒTTOLE	$\frac{562}{96}$	3.578	MONTALBANO IÒNICO ^(e)	$\frac{297}{0}$	9.744	MONTESCAGLIOSO	$\frac{364}{26}$	9.338
GRÒTTOLE	$\frac{562}{96}$	3.578	MONTALBANO IÒNICO	$\frac{297}{23}$	7.410	MONTESCAGLIOSO	$\frac{364}{26}$	9.338
Gròttole *	490	3.519	Montalbano Iònico *	292	6.358	Montescaglioso *	364	9.197
<i>Case sparse</i>	—	59	Casino Sant'Àgata	284	50	<i>Case sparse</i>	—	141
			Masseria Andriace	91	122			
			<i>Case sparse</i>	—	880			
IRSINA	$\frac{619}{137}$	10.283				NOVA SIRI ^(e)	$\frac{865}{0}$	3.788
IRSINA	$\frac{619}{137}$	10.283	POLICORO	$\frac{120}{0}$	862	NOVA SIRI	$\frac{865}{49}$	3.347
Irsina *	548	10.193	Policoro	31	575	Nova Siri *	355	2.946
<i>Case sparse</i>	—	90	Masseria Petruzzo	48	44	<i>Case sparse</i>	—	401
			Stazione di Tursi-Policoro ^(d)	7	13			
			<i>Case sparse</i>	—	230	NOVA SIRI STAZIONE	$\frac{184}{0}$	441
MATERA	$\frac{520}{69}$	30.390				Stazione di Nova Siri	5	231
IESCE ^(a)	$\frac{403}{380}$	—	RECOLETA	$\frac{144}{14}$	429	<i>Case sparse</i>	—	210
MATERA	$\frac{520}{69}$	30.390	Recoleta	83	233			
Matera *	401	30.009	Masseria Cerulli	144	48	OLIVETO LUCANO	$\frac{1125}{390}$	1.336
Madonna la Quartarella	366	21	Masseria Razionale	97	42	OLIVETO LUCANO	$\frac{1125}{390}$	1.336
Villaggio Timmari ^(b)	316	12	<i>Case sparse</i>	—	106	Oliveto Lucano *	546	917
Villaggio Venùsio	323	11				Serracavallo	650	45
<i>Case sparse</i>	—	337	SCANZANO	$\frac{65}{0}$	1.043	<i>Case sparse</i>	—	374
			Scanzano	23	392			
			Masseria Santa Sofia	20	97	PISTICCI	$\frac{410}{0}$	14.796
MIGLIÒNICO	$\frac{476}{70}$	4.272	Masseria Terzo Caràcciolo	23	50	PISTICCI	$\frac{410}{26}$	13.125
MIGLIÒNICO	$\frac{476}{70}$	4.272	Masseria Terzo Cavone	23	112	Pisticci *	364	12.892
Migliònico *	466	4.206	Masseria Terzo Marzocco	33	117	Sant'Àngelo	65	57
<i>Case sparse</i>	—	66	Stazione di Montalbano Iònico ^(d)	20	6	<i>Case sparse</i>	—	176
			<i>Case sparse</i>	—	269			

(a) Frazione speciale: isola amministrativa. — (b) Nucleo speciale: scuola. — (c) Vedi comune di Pisticci per territorio in contestazione. — (d) Nucleo speciale: stazione ferroviaria. — (e) Vedi comune di Rotondella per territorio in contestazione.

Segue: Tav. 2 — *Altitudine e popolazione residente dei comuni, delle frazioni geografiche e delle località abitate*

COMUNI FRAZIONI GEOGRAFICHE LOCALITÀ ABITATE	Alti- tudine m	Popo- lazione residente	COMUNI FRAZIONI GEOGRAFICHE LOCALITÀ ABITATE	Alti- tudine m	Popo- lazione residente	COMUNI FRAZIONI GEOGRAFICHE LOCALITÀ ABITATE	Alti- tudine m	Popo- lazione residente
SALICATA CAVONE (a)	$\frac{43}{33}$	—	SALANDRA	$\frac{602}{114}$	3.964	TRICÀRICO	$\frac{950}{180}$	9.628
SAN BASILIO	$\frac{81}{0}$	325	SALANDRA	$\frac{602}{114}$	3.964	PRÉCESA (c)	$\frac{450}{191}$	—
San Basilio	67	54	Salandra *	598	3.340	SERRA DEL PONTE (c)	$\frac{850}{510}$	208
Incoronata	70	28	Stazione di Salandra-Gròttole	150	35	Case sparse	—	208
Màcchia Nuova	5	34	Case sparse	—	89	TRICÀRICO	$\frac{950}{180}$	9.420
San Teodoro Nuovo	62	37	SAN GIÒRGIO LUCANO	$\frac{763}{184}$	2.870	Tricàrico *	698	8.871
San Teodoro Vecchio	54	12	SAN GIÒRGIO LUCANO	$\frac{763}{184}$	2.870	Calle San Marco Serra	361	203
Case sparse	—	160	San Giòrgio Lucano *	416	2.625	Case sparse	—	346
VILLÀGGIO MARCÒNIA	$\frac{200}{21}$	1.346	Pagliari	300	33	TURSI	$\frac{660}{15}$	6.162
Marcònia	99	203	Case sparse	—	212	TURSI	$\frac{660}{15}$	6.162
Bivio Tinchì	135	77	SAN MÀURO FORTE	$\frac{900}{130}$	3.715	Tursi *	348	4.943
Centro Agricolo	122	83	SAN MÀURO FORTE	$\frac{900}{130}$	3.715	Case sparse	—	1.219
Case sparse	—	983	San Màuro Forte *	565	3.472	VALSINNI	$\frac{890}{101}$	2.658
POMÀRICO	$\frac{496}{43}$	5.719	Case sparse	—	243	VALSINNI	$\frac{890}{101}$	2.658
POMÀRICO	$\frac{496}{43}$	5.719	STIGLIANO	$\frac{1113}{70}$	9.593	Valsinni *	250	2.005
Pomàrico *	495	5.657	STIGLIANO	$\frac{1113}{70}$	9.593	Castagna	478	60
Case sparse	—	62	Stigliano *	909	9.255	Case sparse	—	593
ROTONDELLA	$\frac{868}{0}$	5.604	Gannano-De Filippis	132	140			
MAGAZZINI FEDERICI (b)	$\frac{5}{0}$	4	Rossone	220	15			
Case sparse	—	4	Case sparse	—	174			
ROTONDELLA	$\frac{868}{0}$	5.600						
Rotondella *	576	4.025						
Case sparse	—	1.575						

(a) Frazione speciale: territorio in contestazione con il comune di Montalbano Ionico. — (b) Frazione speciale: territorio in contestazione con il comune di Nova Siri. — (c) Frazione speciale: isola amministrativa.

TAV. 3 — Popolazione residente, per sesso e stato civile

N d'or- dine	C O M U N I	M A S C H I				F E M M I N E				T O T A L E			
		celibi		coniugati (b)	vedovi (c)	nubili		coniugate (b)	vedove (c)	celibi e nubili		coniugati (b)	vedovi (c)
		TOTALE	in età matrimo- niabile (a)			TOTALE	in età matrimo- niabile (a)			TOTALE	in età matrimo- niabile (a)		
1	Accettura	1.296	519	906	56	1.132	527	929	227	2.428	1.046	1.835	283
2	Aliano	622	289	493	24	539	223	509	101	1.161	512	1.002	125
3	Bernalda	2.974	1.227	1.929	107	2.699	1.213	1.895	476	5.673	2.440	3.824	583
4	Calciano	506	206	305	24	490	216	301	57	996	422	606	81
5	Cirigliano	324	144	272	14	305	164	283	58	629	308	555	72
6	Colobraro	935	414	559	26	780	375	567	99	1.715	789	1.126	125
7	Craco	540	238	370	13	484	227	346	68	1.024	465	716	81
8	Ferrandina	2.372	997	1.793	126	2.145	966	1.771	395	4.517	1.963	3.564	521
9	Garaguso	431	161	298	12	346	148	292	41	777	309	590	53
10	Gorgoglione	530	210	393	30	451	218	394	82	981	428	787	112
11	Grassano	2.509	992	1.635	100	2.151	968	1.669	354	4.660	1.960	3.304	454
12	Gròttole	1.024	411	762	41	847	357	768	136	1.871	768	1.530	177
13	Irsina	2.985	1.091	2.076	102	2.656	1.098	2.082	382	5.641	2.189	4.158	484
14	Matera	9.337	3.855	5.674	305	8.353	3.683	5.667	1.054	17.690	7.538	11.341	1.359
15	Migliònico	1.249	448	839	58	1.069	471	855	202	2.318	919	1.664	260
16	Montalbano Ionico	2.943	1.169	1.892	92	2.608	1.127	1.880	329	5.551	2.296	3.772	421
17	Montescaglioso	2.793	1.147	1.759	93	2.516	1.133	1.781	396	5.309	2.280	3.540	489
18	Nova Siri	1.124	424	738	39	1.023	408	755	109	2.147	832	1.493	148
19	Oliveto Lucano	381	151	287	20	312	129	291	45	693	280	578	65
20	Pisticci	4.383	1.972	2.941	151	3.668	1.736	2.996	657	8.051	3.708	5.937	808
21	Pomàrico	1.515	613	1.260	61	1.347	591	1.286	250	2.862	1.204	2.546	311
22	Rotondella	1.679	692	1.079	61	1.475	677	1.097	213	3.154	1.369	2.176	274
23	Salandra	1.130	397	800	54	1.022	382	819	139	2.152	779	1.619	193
24	San Giòrgio Lucano	778	352	583	33	726	345	622	128	1.504	697	1.205	161
25	San Màuro Forte	1.032	438	747	40	1.004	456	747	145	2.036	894	1.494	185
26	Stigliano	2.540	1.093	2.180	91	2.112	944	2.208	462	4.652	2.037	4.388	553
27	Tricarico	2.838	1.111	1.874	120	2.522	1.181	1.898	376	5.360	2.292	3.772	496
28	Tursi	1.875	703	1.169	58	1.738	756	1.144	178	3.613	1.459	2.313	236
29	Valsinni	767	299	536	27	699	338	538	91	1.466	637	1.074	118
	Provincia . . .	53.412	21.763	36.149	1.978	47.219	21.057	36.390	7.250	100.631	42.820	72.539	9.228

(a) Maschi in età da 15 anni in poi, femmine in età da 14 anni in poi. — (b) Compresi i separati legalmente. — (c) Compresi i divorziati.

TAV. 4 — Popolazione residente,

N d'or- dine	COMUNI	M A S C H I											
		fino a 6 anni	da 6 a 10	da 10 a 14	da 14 a 18	da 18 a 21	da 21 a 25	da 25 a 35	da 35 a 45	da 45 a 55	da 55 a 60	da 60 a 65	da 65 in poi
1	Accettura	328	150	193	226	133	181	292	280	203	70	47	155
2	Aliano	143	61	83	100	83	97	189	157	96	39	28	63
3	Bernalda	698	405	421	422	313	405	655	640	462	163	119	307
4	Calciano	114	65	77	98	58	61	101	107	67	27	18	42
5	Cirigliano	79	28	50	48	33	48	80	91	57	21	27	48
6	Colobraro	217	88	146	153	103	125	204	185	134	47	27	91
7	Craco	148	49	73	76	68	86	136	121	90	23	16	37
8	Ferrandina	565	290	345	366	245	333	545	607	450	147	93	305
9	Garaguso	118	50	66	77	50	49	99	95	61	29	14	33
10	Gorgoglione	140	57	84	90	64	60	134	128	73	31	22	70
11	Grassano	704	277	352	373	271	315	554	554	360	129	94	261
12	Gròttole	289	102	146	136	136	151	225	239	187	50	47	119
13	Irsina	836	419	425	451	288	366	680	608	497	143	131	319
14	Matera	2.362	1.219	1.267	1.231	895	1.085	2.212	1.939	1.337	429	394	946
15	Migliònico	361	179	194	144	129	151	287	267	190	57	46	141
16	Montalbano Ionico	788	344	433	410	293	362	730	650	463	136	114	204
17	Montescaglioso	676	373	379	418	274	354	605	555	420	133	106	352
18	Nova Siri	287	149	173	170	114	133	255	263	152	41	46	118
19	Oliveto Lucano	82	56	63	66	41	54	94	93	55	25	20	39
20	Pisticci	1.031	482	588	607	490	589	1.079	1.006	681	257	191	474
21	Pomàrico	418	158	220	217	175	192	388	412	257	96	73	230
22	Rotondella	404	211	232	273	211	219	401	323	232	78	73	162
23	Salandra	367	131	165	151	111	151	249	243	200	36	57	123
24	San Giòrgio Lucano	196	74	114	110	89	121	204	157	139	56	37	97
25	San Mauro Forte	264	107	149	171	102	179	244	225	176	51	42	109
26	Stigliano	615	290	357	376	282	382	693	736	519	153	94	314
27	Tricarico	763	331	406	418	295	411	637	566	472	136	113	284
28	Tursi	506	262	257	274	189	248	409	382	277	92	60	146
29	Valsinni	218	74	120	120	88	87	192	164	130	32	29	76
	Provincia . . .	13.717	6.481	7.578	7.772	5.623	6.995	12.573	11.793	8.437	2.727	2.178	5.665

per sesso e classi di età

TOTALE	F E M M I N E												TOTALE	TOTALE POPOLAZIONE RESIDENTE	N d'or- dine
	fino a 6 anni	da 6 a 10	da 10 a 14	da 14 a 18	da 18 a 21	da 21 a 25	da 25 a 35	da 35 a 45	da 45 a 55	da 55 a 60	da 60 a 65	da 65 in poi			
2.258	303	147	155	194	127	193	294	317	211	103	70	174	2.288	4.546	1
1.139	150	73	93	96	70	84	151	160	12	41	35	72	1.149	2.288	2
5.010	707	392	387	429	305	353	705	633	434	191	166	368	5.070	10.080	3
835	133	59	82	76	53	77	100	108	73	25	19	43	848	1.683	4
610	71	35	35	60	36	52	84	89	74	42	23	45	646	1.256	5
1.520	193	106	106	118	89	116	221	193	131	50	33	90	1.446	2.966	6
923	129	54	74	90	58	79	111	111	82	41	14	55	898	1.821	7
4.291	567	284	328	339	248	303	569	611	426	172	120	344	4.311	8.602	8
741	92	41	65	51	38	68	77	101	86	21	11	28	679	1.420	9
953	109	51	73	71	54	63	152	119	102	35	35	63	927	1.880	10
4.244	616	240	327	351	248	312	582	514	367	165	119	333	4.174	8.418	11
1.827	249	111	130	155	93	125	232	225	184	59	63	125	1.751	3.578	12
5.163	763	363	432	471	305	341	668	623	468	152	161	373	5.120	10.283	13
15.316	2.247	1.182	1.241	1.202	881	1.065	2.104	1.785	1.323	505	515	1.024	15.074	30.390	14
2.146	303	132	163	175	119	186	288	254	184	77	78	167	2.126	4.272	15
4.927	688	366	427	392	282	382	712	609	451	132	129	247	4.817	9.744	16
4.645	681	347	355	416	283	351	569	532	363	177	189	430	4.693	9.338	17
1.901	283	146	186	157	137	129	238	224	165	67	39	116	1.887	3.788	18
688	86	43	54	51	27	63	93	80	71	17	26	37	648	1.336	19
7.475	869	490	574	602	437	585	1.072	931	690	313	209	549	7.321	14.796	20
2.836	397	156	203	218	152	212	428	386	256	126	109	240	2.883	5.719	21
2.819	387	191	240	249	199	210	378	306	265	106	90	184	2.785	5.604	22
1.984	347	129	164	147	94	146	284	250	169	71	58	121	1.980	3.964	23
1.394	184	88	109	105	89	101	205	194	155	70	51	125	1.476	2.870	24
1.819	254	126	168	160	105	160	268	251	168	71	52	113	1.896	3.715	25
4.811	545	259	364	395	264	331	714	663	522	194	152	379	4.782	9.593	26
4.832	669	313	359	433	301	353	662	589	480	181	164	292	4.796	9.628	27
3.102	506	235	241	252	201	229	397	384	277	115	72	151	3.060	6.162	28
1.330	187	78	90	134	99	97	194	168	125	39	40	71	1.328	2.658	29
91.539	12.695	6.237	7.231	7.589	5.394	6.766	12.552	11.410	8.426	3.358	2.842	6.359	90.859	182.398	

TAV. 5 — Popolazione residente in età da 6 anni in poi,

N d'or- dine	C O M U N I	A N A L F A B E T I				F O R N I T I							
		T O T A L E		I N E T À D I O B B L I G O S C O L A S T I C O (da 6 a 14 anni)		P R I V I D I T I T O L O D I S T U D I O		d i s c u o l a e l e m e n t a r e		d i s c u o l a m e d i a i n f e r i o r e		c l a s s i c a e s c i e n t i f i c a	
		MF	M	MF	M	MF	M	MF	M	MF	M	MF	M
1	Accettura	1.384	558	140	71	880	470	1.537	820	53	40	15	12
2	Aliano	866	363	63	34	501	319	480	273	23	20	8	8
3	Bernalda	2.653	1.216	247	126	1.866	946	3.856	1.949	153	111	33	30
4	Calciano	301	120	6	4	340	174	753	396	27	22	1	1
5	Cirigliano	374	129	15	7	232	122	458	250	20	15	8	8
6	Colobraro	818	453	89	65	822	373	841	421	35	28	10	9
7	Craco	348	156	18	9	216	111	919	468	32	23	10	8
8	Ferrandina	2.011	827	107	49	1.789	923	3.309	1.788	148	112	28	23
9	Garaguso	386	170	25	14	108	61	653	352	38	25	8	7
10	Gorgoglione	860	406	49	27	119	61	608	317	20	18	7	5
11	Grassano	1.853	721	91	50	1.473	771	3.524	1.890	123	78	20	20
12	Gròttole	868	311	44	19	502	268	1.582	893	46	38	12	8
13	Irsina	2.617	1.120	181	85	1.725	909	4.024	2.060	177	131	35	31
14	Matera	6.408	2.893	374	196	4.422	2.115	12.001	6.013	1.494	983	287	225
15	Migliònico	748	374	55	30	786	403	1.966	930	53	44	8	6
16	Montalbano Ionico	2.191	1.028	143	65	2.130	1.078	3.603	1.800	176	120	39	32
17	Montescaglioso	1.910	784	90	46	2.035	1.093	3.808	1.932	109	80	24	21
18	Nova Siri	1.198	583	107	67	744	359	1.161	577	64	54	14	13
19	Oliveto Lucano	331	99	4	1	261	176	554	314	9	8	3	3
20	Pisticci	3.160	1.503	207	102	2.669	1.295	6.552	3.244	266	210	69	64
21	Pomàrico	1.667	736	97	46	793	415	2.338	1.195	47	36	11	10
22	Rotondella	1.612	764	136	73	2.272	1.079	834	487	59	44	10	7
23	Salandra	1.126	482	76	36	510	271	1.488	781	60	40	22	17
24	San Giorgio Lucano	1.020	384	62	35	375	183	1.009	554	37	32	18	18
25	San Mauro Forte	1.020	419	43	11	871	441	1.204	618	41	34	14	12
26	Stigliano	2.272	902	97	46	1.550	850	4.249	2.185	174	123	57	53
27	Tricarico	2.297	1.001	161	91	1.295	687	4.252	2.180	161	100	28	23
28	Tursi	2.026	909	118	52	1.343	691	1.658	900	59	47	12	12
29	Valsinni	721	308	36	19	482	254	996	509	31	23	4	4
	Provincia	45.046	19.719	2.881	1.476	38.207	16.898	70.313	36.102	3.741	2.639	815	690

per sesso: analfabeti; alfabeti, secondo il titolo di studio

A L F A B E T I														T O T A L E		N d'or- dine		
D I T I T O L O D I S T U D I O														P O P O L A Z I O N E R E S I D E N T E				
di scuola media superiore														IN ETÀ DI OBBLIGO			P O P O L A Z I O N E R E S I D E N T E	
di scuola media superiore								di università		T O T A L E		S C O L A S T I C O		IN ETÀ DA 6 ANNI			IN P O I	
magistrale		tecnica, professionale e artistica		altri e non specificati		Totale						IN ETÀ DI OBBLIGO						
MF	M	MF	M	MF	M	MF	M	MF	M	MF	M	MF	M	MF	M	MF	M	
27	13	1	1	—	—	43	26	12	10	2.531	1.372	505	272	3.915	1.930	1		
12	5	1	—	—	—	21	13	8	8	1.129	633	247	110	1.995	996	2		
70	27	14	10	—	—	117	67	30	23	6.022	3.096	1.358	700	8.675	4.312	3		
10	4	1	1	—	—	12	6	3	3	1.135	601	277	138	1.436	721	4		
10	4	1	—	—	—	19	12	3	3	732	402	133	71	1.106	531	5		
23	12	1	1	—	—	34	22	6	6	1.738	850	357	169	2.556	1.303	6		
9	—	—	—	4	4	23	12	6	5	1.196	619	232	113	1.544	775	7		
52	20	15	13	1	1	96	57	27	19	5.459	2.899	1.140	586	7.470	3.726	8		
11	3	3	3	—	—	22	13	3	2	824	453	197	102	1.210	623	9		
8	4	1	—	—	—	16	9	2	2	771	407	216	114	1.631	813	10		
53	18	14	11	3	2	90	51	35	29	5.245	2.819	1.105	579	7.098	3.540	11		
15	7	4	2	—	—	31	17	11	11	2.172	1.227	445	229	3.040	1.538	12		
49	25	19	15	—	—	103	71	38	36	6.067	3.207	1.458	759	8.684	4.327	13		
556	205	231	210	7	4	1.081	644	375	306	19.373	10.061	4.535	2.290	25.781	12.954	14		
31	12	9	9	—	—	48	27	7	7	2.860	1.411	613	343	3.608	1.785	15		
63	27	32	24	—	—	134	83	34	30	6.077	3.111	1.427	712	8.268	4.139	16		
57	23	14	13	—	—	95	57	24	23	6.071	3.185	1.364	706	7.981	3.960	17		
19	12	9	8	—	—	42	33	9	8	2.020	1.031	547	255	3.218	1.614	18		
9	5	—	—	—	—	12	8	1	1	937	507	212	118	1.168	606	19		
80	34	28	28	—	—	177	126	72	66	9.736	4.941	1.927	968	12.896	6.444	20		
30	11	6	6	—	—	47	27	12	9	3.237	1.682	640	332	4.904	2.418	21		
25	14	7	6	1	1	43	28	13	13	3.221	1.651	738	370	4.833	2.415	22		
24	9	7	5	—	—	53	31	13	12	2.124	1.135	513	260	3.250	1.617	23		
16	12	4	4	—	—	38	34	11	11	1.470	814	323	153	2.490	1.198	24		
24	11	4	3	—	—	42	26	19	17	2.177	1.136	507	245	3.197	1.555	25		
75	35	17	14	1	1	150	103	38	33	6.161	3.294	1.173	601	8.433	4.196	26		
94	25	23	18	—	—	145	66	46	35	5.899	3.068	1.248	646	8.196	4.069	27		
20	8	9	6	1	1	42	27	22	22	3.124	1.687	877	467	5.150	2.596	28		
12	7	3	3	—	—	19	14	4	4	1.532	804	332	175	2.253	1.112	29		
1.484	592	478	414	18	14	2.795	1.710	884	754	110.940	58.103	24.646	12.583	155.986	77.822			

TAV. 6 — Popolazione residente in età da 10 anni in poi, per sesso: attiva, secondo

N d'or- dine	C O M U N I	P O P O L A Z I O N E											
		Agricoltura, caccia e pesca		Industrie estrattive e manifatturiere		Costruzioni e impianti		Energia elettrica gas e acqua		Trasporti e comunicazioni		Commercio e servizi vari	
		MF	M	MF	M	MF	M	MF	M	MF	M	MF	M
1	Accettura	1.229	960	205	193	83	83	—	—	38	37	104	62
2	Aliano	1.074	607	60	58	68	66	1	1	11	11	40	34
3	Bernalda	2.389	2.004	396	359	391	300	7	7	100	97	269	203
4	Calciano	554	352	39	32	69	69	1	1	19	17	33	26
5	Cirigliano	508	273	40	39	28	28	2	2	8	7	16	13
6	Colobraro	1.146	754	147	133	76	75	—	—	10	9	50	32
7	Craco	611	452	38	34	56	56	2	2	16	16	40	23
8	Ferrandina	2.233	1.688	354	278	331	331	8	8	73	71	207	139
9	Garaguso	634	337	39	35	25	25	4	4	27	25	24	14
10	Gorgoglione	835	447	65	62	35	35	—	—	16	16	31	18
11	Grassano	3.492	2.067	299	223	130	129	3	3	38	37	191	147
12	Gròttole	1.507	884	121	106	101	101	2	2	22	22	55	44
13	Irsina	2.527	2.276	223	217	233	233	5	5	60	59	231	149
14	Matera	4.984	3.724	1.442	1.183	1.589	1.589	44	42	329	318	1.162	834
15	Migliònico	1.382	779	116	109	219	219	6	6	33	30	90	66
16	Montalbano Iònico	3.053	2.332	327	282	211	211	2	2	72	70	187	128
17	Montescaglioso	2.815	2.216	325	283	195	195	5	5	63	62	160	128
18	Nova Siri	1.134	704	125	122	180	188	3	3	30	28	71	55
19	Oliveto Lucano	763	388	27	27	16	16	1	1	2	1	26	16
20	Pisticci	3.790	3.249	708	622	417	414	12	12	116	110	373	290
21	Pomàrico	2.126	1.402	188	175	174	174	3	3	33	32	111	90
22	Rotondella	1.469	979	254	237	418	417	2	2	19	19	107	77
23	Salandra	1.553	877	89	77	129	129	4	4	29	26	60	45
24	San Giòrgio Lucano	1.010	522	236	233	52	52	4	4	10	9	68	50
25	San Màuro Forte	1.250	919	118	112	44	41	4	4	18	16	87	66
26	Stigliano	2.186	1.908	498	465	377	376	7	7	82	80	240	173
27	Tricàrico	3.584	2.151	336	301	248	247	8	8	55	51	188	152
28	Tursi	2.001	1.492	197	150	182	180	2	2	32	30	102	77
29	Valsinni	715	454	98	95	226	226	6	6	19	18	42	26
	Provincia	52.554	37.197	7.110	6.242	6.312	6.295	148	146	1.380	1.324	4.374	3.177

il ramo di attività economica; non attiva secondo, alcuni gruppi di condizioni non professionali

A T T I V A				P O P O L A Z I O N E N O N A T T I V A										T O T A L E		N d'or- dine
Credito e assicurazione		Pubblica amministrazione		T O T A L E		in attesa di prima occupazione		attente alle cure domestiche	altra		T O T A L E		P O P O L A Z I O N E R E S I D E N T E I N E T À D A 1 0 A N N I I N P O I			
MF	M	MF	M	MF	M	MF	M	F	MF	M	MF	M	MF	M		
S	8	83	65	1.750	1.408	43	40	1.278	547	332	1.868	372	3.618	1.780	1	
3	3	31	23	1.297	803	8	6	312	244	126	564	132	1.861	935	2	
9	9	135	87	3.696	3.156	213	182	3.038	931	569	4.182	751	7.878	3.907	3	
1	1	30	24	746	522	38	32	356	172	102	566	134	1.312	656	4	
1	1	20	13	623	376	51	34	193	176	93	420	127	1.043	503	5	
4	3	51	40	1.484	1.046	20	18	567	291	151	878	169	2.362	1.215	6	
2	2	39	28	804	613	7	6	447	183	107	637	113	1.441	726	7	
13	13	136	96	3.355	2.624	178	107	2.102	1.261	705	3.541	812	6.896	3.436	8	
1	1	25	20	779	461	7	5	135	198	107	340	112	1.119	573	9	
1	1	26	23	1.009	602	3	1	235	276	153	514	154	1.523	756	10	
5	5	106	75	4.264	2.686	61	52	1.261	995	525	2.317	577	6.581	3.263	11	
3	3	54	44	1.865	1.206	20	16	548	394	214	962	230	2.827	1.436	12	
13	13	175	143	3.467	3.095	127	119	3.193	1.115	694	4.435	813	7.902	3.908	13	
120	110	1.651	1.321	11.321	9.121	406	297	7.931	3.722	2.317	12.059	2.614	23.380	11.735	14	
3	3	57	44	1.906	1.256	52	48	773	566	302	1.391	350	3.297	1.606	15	
8	7	166	129	4.026	3.161	95	81	2.540	897	553	3.532	634	7.558	3.795	16	
7	6	149	110	3.719	3.005	25	17	2.562	955	574	3.542	591	7.261	3.596	17	
1	1	55	47	1.608	1.148	43	41	835	437	276	1.315	317	2.923	1.465	18	
1	1	15	10	851	460	6	6	61	151	84	218	90	1.069	550	19	
22	22	285	223	5.723	4.942	135	115	4.677	1.389	905	6.201	1.020	11.924	5.962	20	
6	6	86	66	2.727	1.948	47	45	1.308	508	267	1.863	312	4.590	2.260	21	
6	5	77	61	2.352	1.797	55	40	1.438	586	367	2.079	407	4.431	2.204	22	
1	1	57	39	1.922	1.198	12	9	501	555	279	1.068	288	2.990	1.486	23	
1	1	45	37	1.426	908	33	31	484	385	185	902	216	2.328	1.124	24	
2	2	64	50	1.587	1.210	18	14	960	399	224	1.377	238	2.964	1.448	25	
9	9	146	118	3.545	3.136	87	69	3.032	1.220	701	4.339	770	7.884	3.906	26	
4	4	207	114	4.630	3.028	171	124	1.690	1.061	586	2.922	710	7.552	3.738	27	
7	7	65	49	2.588	1.987	65	48	1.504	496	299	2.065	347	4.653	2.334	28	
4	4	35	26	1.145	855	1	1	646	309	182	956	183	2.101	1.038	29	
266	252	4.071	3.125	76.215	57.758	2.027	1.604	44.607	20.419	11.979	67.053	13.583	143.268	71.341		

TAV. 7 — Popolazione residente attiva, per sesso: addetta al ramo dell'agricoltura,

N d'or- dine	C O M U N I	ADDETTI ALL'AGRICOLTURA, CACCIA E PESCA											
		Indipendenti				Coadiuvanti di indipendenti		Dipendenti				T O T A L E	
		conduttori non coltivatori e altri amministratori		conduttori coltivatori e altri lavoratori in proprio				dirigenti e impiegati		altri			
		MF	M	MF	M	MF	M	MF	M	MF	M	MF	M
1	Accettura	12	12	268	248	339	177	3	3	607	520	1.229	960
2	Aliano	7	7	338	307	427	127	—	—	302	166	1.074	607
3	Bernalda	26	23	645	630	355	294	11	11	1.352	1.046	2.389	2.004
4	Calciano	—	—	114	109	145	66	—	—	295	177	554	352
5	Cirigliano	2	2	103	90	119	43	—	—	284	138	508	273
6	Colobraro	14	14	230	217	395	195	2	2	505	326	1.146	754
7	Craco	3	3	144	134	153	82	—	—	311	233	611	452
8	Ferrandina	29	24	594	579	421	276	5	5	1.184	804	2.233	1.688
9	Garaguso	3	2	164	155	267	76	1	1	199	103	634	337
10	Gorgoglione	2	2	111	109	10	10	—	—	712	326	835	447
11	Grassano	16	14	931	806	1.379	570	2	2	1.164	675	3.492	2.067
12	Gròttole	8	8	472	406	654	265	1	1	372	204	1.507	884
13	Irsina	22	20	780	770	558	386	4	4	1.163	1.096	2.527	2.276
14	Matera	34	30	1.773	1.670	2.216	1.116	8	7	953	901	4.984	3.724
15	Migliònico	9	8	330	276	408	145	—	—	635	350	1.382	779
16	Montalbano Ionico	32	32	522	497	424	301	10	10	2.065	1.492	3.053	2.332
17	Montescaglioso	13	11	994	905	975	628	1	1	832	671	2.815	2.216
18	Nova Siri	7	7	212	205	390	131	—	—	525	361	1.134	704
19	Oliveto Lucano	10	3	227	170	350	114	—	—	176	101	763	388
20	Pisticci	40	40	1.073	1.038	899	603	6	5	1.772	1.563	3.790	3.249
21	Pomàrico	46	31	616	583	622	297	—	—	842	491	2.126	1.402
22	Rotondella	14	14	349	315	609	278	2	2	495	370	1.469	979
23	Salandra	5	3	356	333	480	163	—	—	712	378	1.563	877
24	San Giòrgio Lucano	3	3	278	152	208	65	1	1	520	301	1.010	522
25	San Mauro Forte	6	5	431	394	371	226	5	5	437	289	1.250	919
26	Stigliano	19	17	662	642	332	226	4	4	1.169	1.019	2.186	1.908
27	Tricarico	9	9	516	454	880	408	2	2	2.177	1.278	3.584	2.151
28	Tursi	12	12	637	567	595	349	2	2	755	562	2.001	1.492
29	Valsinni	4	1	197	172	263	126	—	—	251	155	715	454
	Provincia	407	357	14.067	12.933	15.244	7.743	70	68	22.766	16.096	62.554	37.197

caccia e pesca e ad altri rami di attività economica, secondo la condizione sociale

ADDETTI AD ALTRI RAMI DI ATTIVITÀ ECONOMICA												TOTALE POPOLAZIONE RESIDENTE ATTIVA		N d'or- dine
Indipendenti				Coadiuvanti di indipendenti		Dipendenti				TOTALE				
amministratori e liberi professionisti		lavoratori in proprio				dirigenti e impiegati		altri						
MF	M	MF	M	MF	M	MF	M	MF	M	MF	M	MF	M	
11	11	168	149	37	34	53	40	252	214	521	448	1.750	1.408	1
3	3	71	67	14	10	27	20	108	96	223	196	1.207	803	2
31	28	303	263	44	36	118	78	811	747	1.307	1.152	3.696	3.156	3
—	—	41	35	6	5	24	17	121	113	102	170	746	522	4
2	2	33	30	3	3	17	10	60	58	115	103	623	376	5
7	5	80	67	15	14	31	20	205	186	338	292	1.484	1.046	6
8	8	48	41	7	5	25	15	105	92	193	161	804	613	7
20	19	237	201	32	24	111	80	722	612	1.122	936	3.355	2.624	8
—	—	34	27	9	9	26	19	76	69	145	124	779	461	9
2	2	55	48	—	—	17	14	100	91	174	155	1.009	602	10
30	29	277	233	37	29	75	49	353	279	772	619	4.264	2.686	11
6	5	124	112	12	11	33	25	183	169	358	322	1.865	1.206	12
34	33	284	252	43	38	100	75	479	421	940	819	3.467	3.095	13
188	176	885	750	216	189	1.339	1.087	3.709	3.195	6.337	5.397	11.321	9.121	14
7	7	115	99	23	15	46	32	333	324	524	477	1.906	1.256	15
32	30	236	212	32	31	126	93	547	463	973	829	4.026	3.161	16
30	29	248	222	29	25	94	63	503	450	904	789	3.710	3.005	17
13	13	90	83	10	17	40	32	312	299	474	444	1.608	1.148	18
—	—	35	32	4	2	15	9	34	29	88	72	851	460	19
77	75	487	430	93	86	200	140	1.076	962	1.933	1.693	5.723	4.942	20
21	20	173	153	16	16	54	38	337	319	601	546	2.727	1.948	21
21	21	159	146	35	34	59	42	609	575	883	818	2.352	1.797	22
11	11	90	79	11	9	43	25	214	197	369	321	1.922	1.198	23
10	10	126	123	23	22	31	23	226	208	416	386	1.426	908	24
15	15	134	118	31	29	43	30	114	99	337	291	1.587	1.210	25
37	36	413	380	66	59	111	83	732	670	1.359	1.228	3.545	3.136	26
24	24	339	302	79	70	156	73	448	408	1.046	877	4.630	3.028	27
21	21	166	137	16	12	51	34	333	291	587	495	2.588	1.987	28
11	11	64	57	17	14	28	20	310	299	430	401	1.145	855	29
672	644	5.515	4.848	969	848	3.093	2.286	13.412	11.935	23.661	20.561	76.215	57.758	

TAV. 8 — Famiglie residenti : in totale ; col capo famiglia addetto al ramo dell'agricoltura,

N d'or- dine	COMUNI	TOTALE FAMIGLIE RESIDENTI		FAMIGLIE CON CAPI FAMIGLIA ADDETTI ALL'AGRICOLTURA, CACCIA									
				Indipendenti				Coadiuvanti di indipendenti		Dipendenti			
		conduttori non coltivatori e altri amministratori		conduttori coltivatori e altri lavoratori in proprio				dirigenti e impiegati		altri			
		famiglie	componenti	famiglie	componenti							famiglie	componenti
1	Accettura	1.143	4.539	12	51	255	1.185	1	2	2	10	338	1.424
2	Aliano	636	2.281	7	29	321	1.249	1	3	—	—	103	367
3	Bernalda	2.393	10.063	24	108	586	2.748	1	4	10	55	589	2.494
4	Calciano	365	1.683	—	—	102	516	—	—	—	—	105	492
5	Cirigliano	341	1.253	2	9	97	398	—	—	—	—	113	445
6	Colobraro	635	2.964	10	40	210	1.143	—	—	2	9	200	862
7	Craco	470	1.818	3	21	134	620	1	4	—	—	144	460
8	Ferrandina	2.266	8.559	28	99	550	2.480	—	—	4	18	570	2.120
9	Garaguso	351	1.416	2	8	157	727	—	—	1	9	68	250
10	Gorgoglione	496	1.877	2	4	109	514	—	—	—	—	183	693
11	Grassano	2.084	8.412	14	64	814	3.666	2	9	2	11	464	1.854
12	Gròttole	917	3.572	8	42	416	1.770	1	2	—	—	143	588
13	Irsina	2.459	10.258	21	85	712	3.339	—	—	4	17	703	3.132
14	Matera	6.923	30.130	31	136	1.608	7.901	5	20	6	27	522	2.569
15	Migliònico	1.058	4.269	7	34	285	1.229	2	5	—	—	228	893
16	Montalbano Ionico	2.327	9.735	31	147	470	2.151	3	10	7	31	981	4.343
17	Montescaglioso	2.236	9.325	12	54	879	4.212	4	12	1	10	396	1.740
18	Nova Siri	826	3.779	7	35	195	1.065	3	9	—	—	198	904
19	Oliveto Lucano	346	1.336	2	4	183	786	—	—	—	—	67	266
20	Pisticci	3.769	14.731	40	177	1.002	4.591	2	3	5	17	981	4.041
21	Pomàrico	1.519	5.711	42	98	563	2.295	2	6	—	—	323	1.300
22	Rotondella	1.202	5.595	13	58	313	1.654	—	—	1	3	218	1.008
23	Salandra	960	3.930	5	22	325	1.423	1	3	—	—	269	1.149
24	San Giòrgio Lucano	701	2.861	2	14	171	710	1	3	—	—	247	1.016
25	San Mauro Forte	931	3.706	3	8	402	1.725	—	—	3	17	193	778
26	Stigliano	2.491	9.577	18	80	598	2.448	—	—	4	20	635	2.610
27	Tricarico	2.096	9.503	9	49	460	2.369	2	5	2	10	779	3.619
28	Tursi	1.385	6.154	10	61	502	2.767	—	—	1	3	328	1.433
29	Valsinni	552	2.658	3	12	165	866	—	—	—	—	105	483
	Provincia	43.878	181.695	368	1.549	12.644	58.547	32	100	55	267	10.193	43.333

caccia e pesca e ad altri rami di attività economica, per condizione sociale del capo famiglia

E PESCA		FAMIGLIE CON CAPI FAMIGLIA ADDETTI AD ALTRI RAMI DI ATTIVITÀ ECONOMICA												N d'or- dine
T O T A L E		Indipendenti				Coadiuvanti di indipendenti		Dipendenti				T O T A L E		
		amministratori e liberi professionisti		lavoratori in proprio				dirigenti e impiegati		altri				
famiglie	componenti	famiglie	componenti	famiglie	componenti	famiglie	componenti	famiglie	componenti	famiglie	componenti	famiglie	componenti	
608	2.672	8	31	137	615	—	—	26	102	95	412	266	1.160	1
432	1.648	2	7	51	191	—	—	18	64	37	151	108	413	2
1.210	5.409	23	108	237	1.016	2	9	65	255	420	2.050	747	3.438	3
207	1.008	—	—	30	156	—	—	16	56	65	318	111	530	4
212	852	—	—	23	94	—	—	10	38	26	102	59	234	5
422	2.054	5	26	51	248	1	5	12	42	70	351	139	672	6
282	1.105	6	36	38	167	1	3	12	44	55	262	112	512	7
1.152	4.717	16	76	182	756	2	10	70	236	336	1.519	606	2.597	8
228	994	—	—	22	97	2	8	15	48	27	139	66	292	9
294	1.211	1	3	42	158	—	—	10	35	45	182	98	378	10
1.296	5.604	21	95	219	990	—	—	37	141	138	650	415	1.876	11
568	2.402	6	23	84	357	—	—	24	87	103	435	217	902	12
1.440	6.573	26	133	247	1.137	—	—	62	202	241	1.108	576	2.580	13
2.172	10.653	142	684	643	3.147	3	11	863	3.401	1.823	8.744	3.479	15.987	14
522	2.161	6	37	93	456	—	—	27	113	187	913	313	1.519	15
1.492	6.682	28	109	188	849	1	2	74	235	223	1.036	519	2.231	16
1.292	6.028	19	92	185	874	1	7	44	155	215	1.006	464	2.134	17
403	2.013	9	43	76	364	2	3	24	101	171	871	282	1.382	18
252	1.056	—	—	32	108	—	—	8	24	17	70	57	202	19
2.030	8.829	47	183	364	1.570	—	—	117	428	426	1.787	954	3.968	20
930	3.699	18	81	133	541	—	—	33	128	168	710	352	1.460	21
545	2.723	18	91	123	623	—	—	37	151	288	1.453	466	2.318	22
600	2.597	7	27	69	311	—	—	23	109	121	514	220	961	23
421	1.743	5	27	98	478	1	3	20	79	51	246	175	833	24
601	2.528	11	58	103	486	—	—	22	79	42	169	178	792	25
1.255	5.158	27	125	336	1.396	2	10	56	217	340	1.382	761	3.130	26
1.252	6.052	16	70	254	1.178	—	—	58	246	153	779	481	2.273	27
901	4.264	18	89	116	536	—	—	29	94	152	721	315	1.440	28
273	1.361	8	32	49	263	1	2	16	71	149	756	223	1.124	29
23.292	103.796	493	2.286	4.225	19.162	19	73	1.828	6.981	6.194	28.836	12.759	57.338	

TAV. 9 — Abitazioni, altri alloggi e relativi abitanti. Abitazioni e relative stanze, per titolo di godimento

N d'or- dine	C O M U N I	A B I T A Z I O N I O C C U P A T E										A B I T A Z I O N I N O N O C C U P A T E						A L T R I A L L O G G I O C C U P A T I (a)	
		T O T A L E				Proprietà e usufrutto			Affitto			T O T A L E		Proprietà e usufrutto		Affitto		N	abitanti
		N	s t a n z e		abitanti	N	stanze	abitanti	N	stanze	abitanti	N	stanze	N	stanze	N	stanze		
			N	adibite esclu- sivam. altro uso															
1	Accettura	1.131	1.808	5	4.514	661	1.111	2.630	312	470	1.252	224	299	201	268	21	29	4	25
2	Aliano	630	1.150	18	2.274	463	861	1.737	100	172	318	39	78	28	58	5	9	1	7
3	Bernalda	2.223	4.185	25	9.984	1.075	2.289	4.769	943	1.559	4.412	214	430	136	325	25	35	53	79
4	Calciano	355	579	1	1.671	176	309	843	131	199	590	63	88	43	61	10	13	1	11
5	Cirigliano	333	545	—	1.253	225	385	828	65	95	261	86	114	63	89	14	14	—	—
6	Colobraro	616	1.376	7	2.964	439	1.063	2.201	130	221	561	15	24	5	13	2	3	—	—
7	Craco	457	824	2	1.817	174	411	711	224	328	928	62	105	25	54	25	39	1	1
8	Ferrandina	2.130	3.193	14	8.495	762	1.323	3.119	1.243	1.661	5.055	102	134	36	57	15	24	23	64
9	Garaguso	323	571	6	1.360	178	340	756	101	166	411	25	46	14	29	8	10	17	56
10	Gorgoglione	475	846	3	1.877	320	610	1.306	128	197	489	68	132	48	96	18	29	—	—
11	Grassano	2.043	3.220	22	8.408	1.120	1.963	4.600	833	1.091	3.443	102	189	77	159	16	21	2	4
12	Gròttole	902	1.349	6	3.548	476	791	1.887	368	467	1.436	136	169	23	52	6	8	9	24
13	Irsina	2.262	3.814	22	10.231	792	1.709	3.548	1.390	1.930	6.363	203	297	67	116	33	56	6	27
14	Matera	5.238	11.527	107	24.679	1.778	4.514	8.558	3.232	6.462	15.088	175	430	142	352	22	36	1.296	5.445
15	Migliònico	1.036	1.650	12	4.249	412	787	1.632	548	724	2.339	41	112	18	55	5	12	4	16
16	Montalbano Ionico	2.209	3.694	17	9.559	640	1.416	2.681	921	1.357	3.963	208	381	97	236	28	39	76	176
17	Montescaglioso	2.218	3.794	25	9.316	1.331	2.445	5.447	763	1.122	3.339	82	160	46	94	13	26	3	7
18	Nova Siri	756	1.354	10	3.770	470	934	2.535	193	290	832	58	94	42	75	7	9	5	9
19	Oliveto Lucano	326	421	2	1.329	203	268	860	39	47	138	29	38	15	21	2	3	2	7
20	Pisticci	3.691	5.818	37	14.642	2.310	3.821	9.210	1.031	1.508	4.140	378	490	298	384	44	61	25	89
21	Pomàrico	1.470	2.269	23	5.647	829	1.418	3.163	539	690	2.128	69	124	46	92	17	26	19	64
22	Rotondella	1.172	2.313	17	5.580	760	1.650	3.765	263	431	1.152	291	531	243	468	36	47	5	14
23	Salandra	876	1.349	9	3.904	402	713	1.768	391	508	1.752	47	83	35	69	6	8	12	26
24	San Giòrgio Lucano	658	1.518	95	2.837	450	1.165	1.986	144	230	598	75	161	58	135	14	23	9	24
25	San Màuro Forte	902	1.543	7	3.701	415	779	1.712	377	560	1.580	89	299	57	191	26	89	2	5
26	Stigliano	2.370	4.089	31	9.571	1.589	2.890	6.445	604	908	2.422	90	197	65	158	6	10	3	6
27	Tricarico	1.994	4.055	24	9.266	1.205	2.626	5.656	549	967	2.397	126	306	95	232	17	35	50	237
28	Tursi	1.326	2.188	30	6.011	642	1.257	2.953	391	552	1.868	78	119	52	84	14	21	46	143
29	Valsinni	542	1.066	9	2.658	406	859	2.083	81	118	346	68	133	60	121	6	9	—	—
	Provincia	40.664	72.108	586	175.115	20.703	40.707	89.389	16.034	25.030	69.601	3.243	5.763	2.135	4.144	461	744	1.674	6.566

(a) Grotte, baracche, cantine, magazzini, negozi, uffici, locali di scuole e caserme, archi di mura e di ponti, carrozzoni ambulanti, ecc.

TAV. 10 — Abitazioni occupate e non occupate, per servizio installato

N d'or- dine	C O M U N I	TOTALE ABITAZIONI E ALTRI ALLOGGI	A B I T A Z I O N I F O R N I T E D I								A B I T A Z I O N I S F O R N I T E D I		
			cucina	a c q u a p o t a b i l e			l a t r i n a		bagno	i m p i a n t o f i s s o d i		a c q u a p o t a b i l e e l a t r i n a	q u a l s i a s i s e r v i z i o
				d i a c q u e d o t t o		d i p o z z o	i n t e r n a	e s t e r n a		i l l u m i n a z. e l e t t r i c a	g a s p e r c u c i n a		
				i n t e r n a	e s t e r n a								
1	Accettura	1.359	1.354	50	14	119	162	44	5	806	—	1.033	—
2	Aliano	670	665	1	—	2	37	7	—	512	—	625	9
3	Bernalda	2.490	2.422	177	29	93	545	13	75	2.120	—	1.789	12
4	Calciano	419	417	8	—	55	17	—	—	291	—	346	—
5	Cirigliano	419	419	4	9	—	17	10	1	257	—	389	—
6	Colobraro	631	628	57	—	4	35	1	3	535	—	566	—
7	Craco	520	516	9	—	19	57	20	4	387	—	490	2
8	Ferrandina	2.255	2.229	151	23	123	220	12	34	1.907	—	1.846	—
9	Garaguso	365	345	19	1	20	50	8	3	286	—	262	—
10	Gorgoglione	543	539	1	—	—	30	6	—	359	—	517	6
11	Grassano	2.147	2.142	144	15	16	494	61	12	1.856	—	1.567	1
12	Gròttolo	1.047	946	27	11	9	99	11	4	707	—	915	88
13	Irsina	2.471	2.413	199	11	5	191	5	45	1.886	—	2.208	8
14	Matera	6.709	5.296	2.106	90	321	3.210	463	590	5.057	—	1.527	12
15	Migliònico	1.081	1.075	24	4	48	90	19	5	870	—	948	1
16	Montalbano Ionico	2.493	2.405	440	178	216	1.340	211	61	1.300	—	647	—
17	Montescaglioso	2.303	2.300	88	8	679	1.194	497	15	1.834	—	475	—
18	Nova Siri	819	814	64	6	46	63	3	5	356	—	683	—
19	Oliveto Lucano	357	355	3	—	—	9	9	—	216	—	337	—
20	Pisticci	4.094	4.065	485	50	452	1.250	65	55	3.055	—	2.447	—
21	Pomàrico	1.558	1.533	46	4	13	69	4	4	1.275	—	1.438	1
22	Rotondella	1.468	1.462	214	5	210	280	17	9	537	—	906	1
23	Salandra	935	923	7	—	8	88	11	3	780	—	818	—
24	San Giorgio Lucano	742	734	114	9	13	134	10	10	493	—	556	—
25	San Mauro Forte	993	988	31	9	102	187	48	3	837	—	665	—
26	Stigliano	2.463	2.459	190	6	18	741	23	23	2.104	—	1.678	—
27	Tricarico	2.170	2.118	577	38	93	920	70	20	1.845	—	998	—
28	Tursi	1.450	1.294	35	7	9	77	38	8	870	—	1.274	104
29	Valsinni	610	610	70	8	123	36	4	3	440	—	402	—
	Provincia	45.581	43.466	5.431	535	2.825	11.651	1.689	1.000	33.958	—	28.351	245

