

ISTITUTO CENTRALE DI STATISTICA  
IX CENSIMENTO GENERALE DELLA POPOLAZIONE  
4 NOVEMBRE 1951

VOLUME I  
DATI SOMMARI PER COMUNE

FASCICOLO 45  
PROVINCIA DI LUCCA



SOC. ABETE - ROMA  
1955

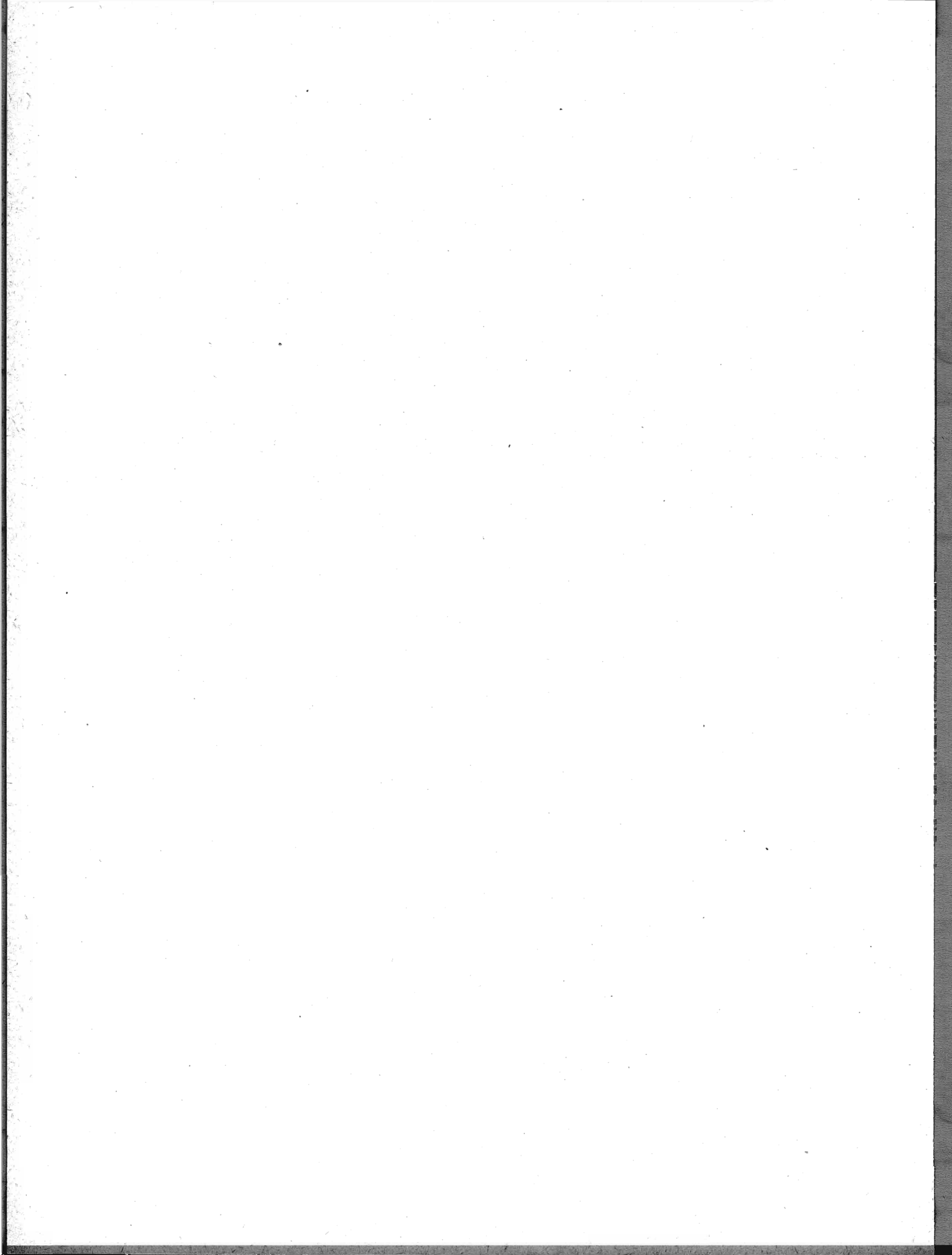

## I N D I C E

### CARTA PLANIMETRICA

AVVERTENZE . . . . .	Pag.	5
TAVOLA 1 - Superficie territoriale e densità - Popolazione per sesso : residente, per specie di località abitata ; residente temporaneamente assente, per luogo di presenza ; presente, per carattere della dimora . . . . .	»	12
» 2 - Altitudine e popolazione residente dei comuni, delle frazioni geografiche e delle località abitate . . . . .	»	14
» 3 - Popolazione residente, per sesso e stato civile . . . . .	»	27
» 4 - Popolazione residente, per sesso e classi di età . . . . .	»	28
» 5 - Popolazione residente in età da 6 anni in poi, per sesso : analfabeti ; alfabeti, secondo il titolo di studio . . . . .	»	30
» 6 - Popolazione residente in età da 10 anni in poi, per sesso : attiva, secondo il ramo di attività economica ; non attiva, secondo alcuni gruppi di condizioni non professionali . . . . .	»	32
» 7 - Popolazione residente attiva, per sesso : addetta al ramo dell'agricoltura, caccia e pesca e ad altri rami di attività economica, secondo la condizione sociale . . . . .	»	34
» 8 - Famiglie residenti : in totale ; col capo famiglia addetto al ramo dell'agricoltura, caccia e pesca e ad altri rami di attività economica, per condizione sociale del capo famiglia . . . . .	»	36
» 9 - Abitazioni, altri alloggi e relativi abitanti. Abitazioni e relative stanze, per titolo di godimento . . . . .	»	38
» 10 - Abitazioni occupate e non occupate, per servizio installato . . . . .	»	39



## AVVERTENZE

Le presenti « avvertenze » hanno lo scopo di eliminare le eventuali incertezze che possono sorgere nella interpretazione dei dati, allorchè si consultano le tavole statistiche contenute nel fascicolo. A tal fine si è ritenuto necessario definire le modalità cui fanno riferimento i dati indicati nelle predette tavole ogni qual volta esse modalità possano far sorgere dubbi sul loro preciso significato.

Per facilità di ricerca, accanto ad ogni modalità oggetto di definizione sono riportati, fra parentesi, i numeri distintivi delle tavole statistiche i cui dati sono classificati in funzione della modalità considerata.

Ai fini di eventuali raffronti fra i dati riportati nel presente fascicolo e quelli analoghi risultanti dal Censimento generale della popolazione al 21-4-1936, si richiama quanto esposto in proposito nella « Relazione generale » al IX Censimento generale della popolazione.

**1. - Carta planimetrica provinciale.** — Nella carta planimetrica (scala 1 : 250.000) inserita nel fascicolo sono indicati, con riferimento alla data di censimento, i confini dei Comuni della provincia e la rete stradale e ferroviaria statale.

I confini comunali sono stati tracciati in base al piano topografico del IX Censimento generale della popolazione, formato con le tavolette al 25.000 dell'Istituto Geografico Militare; l'ubicazione dei centri capoluoghi di comune è stata contrassegnata con simboli convenzionali corrispondenti alle classi di ampiezza demografica (popolazione residente) indicate in calce alla carta stessa.

I Comuni sono contraddistinti da un numero progressivo secondo l'ordine geografico (dall'alto in basso e da sinistra a destra). Nel retro della carta è predisposto l'elenco dei Comuni in ordine alfabetico con riferimento anche al numero d'ordine geografico, onde facilitare l'individuazione dei singoli Comuni nella carta stessa.

**2. - Comune.** — La denominazione e la superficie territoriale dei Comuni fanno riferimento alla data di censimento (4 novembre 1951). La superficie territoriale (espressa in ettari) è quella fornita dagli Uffici Tecnici del Catasto o Erariali; eventuali differenze con i dati pubblicati nei fascicoli provinciali relativi al Censimento generale della popolazione del 21 aprile 1936 sono da ascrivere a variazioni territoriali o a rettifiche per accertamenti intervenuti successivamente.

Le zone di territorio in contestazione tra due o più Comuni sono comprese, ai fini del Censimento, nella circoscrizione di uno dei Comuni medesimi, come posto in evidenza, di volta in volta, con apposita nota in calce alle tavole 1 e 2. Analoga nota è stata apposta per le variazioni territoriali che hanno avuto esecuzione, successivamente alla data di censimento, fino al 30 giugno 1954.

**3. - Frazione geografica (Tav. 2).** — Quota parte di territorio comunale comprendente di norma un centro abitato, nonchè nuclei abitati e case sparse circconvicini gravitanti sul centro. Sono considerate, inoltre, frazioni geografiche a se stanti, anche se disabitate:

a) le isole amministrative, cioè le parti di territorio comunale separate, da quella comprendente la casa comunale, dal territorio di altro o di altri Comuni e le isole marittime e lacuali;

b) le zone di territorio comprendenti nuclei o case sparse gravitanti su centri abitati di altri Comuni;

c) le zone di territorio di alta montagna completamente disabitata, le paludi, gli acquitrini e i laghi appartenenti ad un solo Comune, purchè di una certa ampiezza;

d) la parte di lago spettante a ciascun Comune, qualora il lago risulti diviso tra più Comuni;

e) le zone di territorio in contestazione tra due o più Comuni.

**4. - Località abitate (Tavv. 1 e 2).** — Aggregati più o meno grandi di case che, ai fini dell'insediamento della popolazione, si distinguono in: « centro abitato », « nucleo abitato », « case sparse ». I centri e i nuclei abitati, aventi sempre un nome proprio, possono risultare costituiti da case situate nel territorio di due o più Comuni confinanti; tale particolarità è posta in evidenza, di volta in volta, con apposita nota.

— **Centro abitato (Tavv. 1 e 2).** — Aggregato di case contigue o vicine con interposte strade, piazze e simili, o comunque brevi soluzioni di continuità, caratterizzato dall'esistenza di servizi od esercizi pubblici determinanti un luogo di raccolta ove sogliono concorrere anche gli abitanti dei luoghi vicini, per ragioni di culto, istruzione, affari, approvvigionamenti e simili.

Sono considerati « centri abitati temporanei » le località turistiche, di cura e di villeggiatura non abitate continuativamente, aventi, però, nel periodo di attività stagionale, i requisiti di centro abitato.

I centri che comprendono la casa comunale sono contrassegnati con asterisco.

— **Nucleo abitato (Tavv. 1 e 2).** — Aggregato di case, con almeno cinque famiglie, privo del luogo di raccolta che caratterizza il centro abitato. Il carattere di nucleo abitato è, inoltre, riconosciuto:

a) al gruppo, anche minimo, di case vicine tra loro, situate in zona montana, quando vi abitino almeno due famiglie e le condizioni della viabilità siano tali da rendere difficili e comunque non frequenti i rapporti con le altre località abitate;

b) all'aggregato di case (dirute o non dirute) in zona montana, già sede di popolazione e, alla data di censimento, disabitato per il noto fenomeno dello spopolamento montano;

c) ai fabbricati di aziende agricole e zootecniche (cascine, fattorie, masserie, ecc.), anche se costituiti da un solo edificio, purchè il numero delle famiglie in esso abitanti non sia inferiore a cinque;

d) ai conventi, alle case di cura, alle colonie climatiche e sanatoriali, agli orfanotrofi, alle case di correzione e alle scuole-convitto situati in aperta campagna;

e) agli edifici distanti da centri e nuclei abitati, con servizi od esercizi pubblici (stazione ferroviaria, centrale idroelettrica, spaccio, chiesa, ecc.), purchè negli stessi o nelle eventuali case prossime, da comprendere nel nucleo, abitino almeno due famiglie.

— **Case sparse (Tavv. 1 e 2).** — Case disseminate per la campagna o situate lungo strade a distanza tale tra loro da non poter costituire nemmeno un nucleo abitato.

**5. - Accentatura dei nomi dei Comuni, delle frazioni geografiche e delle località abitate.** — Ai fini della retta pronuncia dei nomi dei Comuni, delle frazioni geografiche e delle località abitate, è stato posto l'accento tonico sulle parole sdrucciole e tronche.

Le parole piane non sono state accentate anche se terminanti con vocali costituenti iato, mentre sono state accentate sulla penultima sillaba se terminanti con vocali costituenti dittongo.

Le parole terminanti con consonante sono state accentate se l'accento tonico non cade sull'ultima vocale.

**6. - Altitudine (Tav. 2).** — Per i Comuni e le frazioni geografiche è stata indicata l'altitudine minima e massima dell'intero territorio; l'altitudine dei centri abitati si riferisce al principale luogo di raccolta, di norma una piazza (della chiesa parrocchiale, del municipio, del mercato, ecc.); l'altitudine dei nuclei abitati fa riferimento ad un punto intermedio del terreno su cui sorgono le case dei nuclei stessi.

**7. - Popolazione residente (Tavv. 1 e 2).** — È costituita dal complesso delle persone aventi, alla data di censimento, la dimora abituale nel Comune considerato, anche se non iscritte nel registro della popolazione stabile, tanto se presenti quanto se temporaneamente assenti dal Comune, alla data medesima, per una delle seguenti ragioni: a) affari, diporto, breve cura e simili; b) baliatico (bambini dati a balia); c) istruzione, riabilitazione, noviziato religioso; d) servizio militare di leva, di richiamo, di volontariato (esclusi i dispersi in guerra); e) servizio statale all'estero; f) missione fuori sede; g) attività svolte continuativamente in Comune diverso da quello di abitazione della famiglia, sempre che il rientro in famiglia ricorresse almeno settimanalmente; h) lavori stagionali o comunque temporanei; i) mancanza di sede fissa di lavoro; l) imbarco su navi della marina militare o mercantile; m) ricovero temporaneo in luoghi di cura o di assistenza, compreso il ricovero in istituti psichiatrici di durata inferiore a tre anni; n) detenzione in attesa di giudizio o condanna a pena inferiore a 5 anni o confino.

Nella popolazione residente di ciascun Comune sono compresi anche gli sfollati per eventi bellici che in esso hanno conservato l'iscrizione anagrafica, pur alloggiando fuori del territorio del Comune stesso, nel quale non hanno potuto ancora far ritorno per cause indipendenti dalla loro volontà, nonchè i cittadini italiani profughi da territori non più amministrati dall'Italia dopo l'ultima guerra (esclusa la Zona A del T.L.T.) che, alla data di censimento, si trovavano nel territorio del Comune.

La popolazione residente di ciascun centro o nucleo diviso fra due o più Comuni (*Tav. 2*) è data dalla somma delle quote parti riportate per il centro o nucleo stesso nei diversi Comuni di appartenenza indicati in nota.

**8. - Popolazione presente** (*Tav. 1*). — È costituita dalle persone presenti nel Comune considerato, alla data di censimento, tanto se residenti nel Comune, quanto se residenti in altri Comuni o all'estero.

**9. - Densità demografica dei Comuni** (*Tav. 1*). — Rapporto fra il totale della popolazione residente di ciascun Comune e la superficie territoriale del Comune espressa in Km<sup>2</sup>; il tutto, con riferimento alla data di censimento.

**10. - Assenza temporanea** (*Tav. 1*). — Riguarda coloro che, alla data di censimento, erano assenti dal Comune di residenza per una qualsiasi delle ragioni di cui al punto 7.

**11. - Età** (*Tavv. 5 e 6*). — È misurata in anni compiuti e pertanto nelle classificazioni per gruppi gli estremi inferiore e superiore di ciascuna classe sono espressi in anni compiuti. Così, ad es.:

fino a 6 anni: dalla nascita fino al 6° anno di vita compiuto (cioè fino al 6° compleanno);  
 da 6 a 10 anni: dal 6° anno compiuto fino al 10° anno compiuto (cioè fino al 10° compleanno);  
 da 10 a 14 anni: dal 10° anno compiuto fino al 14° anno compiuto (cioè fino al 14° compleanno);  
 da 14 a 18 anni: dal 14° anno compiuto fino al 18° anno compiuto (cioè fino al 18° compleanno);  
 . . . . .  
 da 65 anni in poi: dal 65° anno compiuto in poi.

È da avvertire che i casi di censiti in età ignota sono stati eliminati mediante accertamenti presso i Comuni di residenza e di nascita dei censiti stessi; i rarissimi casi per i quali non è stato possibile accertare l'esatta data di nascita sono stati eliminati in base alle altre notizie del foglio di censimento interferenti con l'età.

**12. - Grado di istruzione dei censiti** (*Tav. 5*). — Si riferisce al più alto titolo di studio conseguito in qualsiasi scuola (pubblica o privata, italiana o straniera, anche all'estero), non alla più alta classe o al più alto corso frequentato con successo.

— **Analfabeti.** — Sono considerati tali coloro che hanno dichiarato di non sapere nè leggere nè scrivere (analfabeti completi), più coloro che hanno dichiarato di sapere solo leggere o solo scrivere (semi-analfabeti).

— **Alfabeti.** — Sono considerati tali coloro che hanno dichiarato di possedere un titolo di studio o, almeno, di saper leggere e scrivere. Gli scolari delle prime classi elementari, in età da 6 anni in poi, sono stati considerati alfabeti.

— **Alfabeti privi di titolo di studio.** — Coloro che non hanno conseguito neanche il minimo titolo di studio di scuola elementare (certificato di proscioglimento).

— **Alfabeti forniti di titolo di studio di scuola elementare.** — Coloro che hanno conseguito il certificato di proscioglimento o la licenza elementare.

— **Alfabeti forniti di titolo di studio di scuola media inferiore.** — Nel gruppo sono compresi anche coloro che hanno ultimato con successo i corsi ginnasiali.

— **Alfabeti forniti di titolo di studio di scuola media superiore.** — I censiti con titolo di studio di scuola artistica media sono compresi nel gruppo con titolo di studio di scuola media superiore tecnica, professionale e artistica.

**13. - Popolazione attiva e popolazione non attiva (Tavv. 6 e 7).** — La popolazione attiva è costituita dai censiti in età da 10 anni in poi esercitanti una professione, arte o mestiere. Sono compresi nella popolazione attiva anche i disoccupati, i militari (di leva, volontari e richiamati), i ricoverati temporaneamente in luoghi di cura o di assistenza, i detenuti in attesa di giudizio o condannati a pena inferiore a 5 anni e i confinati, per tutti i quali è stata considerata l'ultima attività professionale esercitata, rispettivamente, prima della disoccupazione, del servizio militare, del ricovero, della detenzione, del confino.

La popolazione non attiva è costituita dai censiti di qualunque età di condizione non professionale e cioè: bambini, studenti, persone in attesa di prima occupazione, donne attendenti alle cure domestiche, proprietari, benestanti, pensionati, infermi o ricoverati in luoghi di cura o di assistenza a tempo indeterminato, inabili permanenti, detenuti condannati a pena di 5 anni e più, persone viventi a carico della pubblica beneficenza, mendicanti, prostitute. Nella tavola 6 la popolazione non attiva considerata è quella in età da 10 anni in poi; pertanto nelle persone in attesa di prima occupazione sono comprese anche quelle, dichiaratesi tali, in età da 10 a 14 anni. Circa le donne attendenti alle cure domestiche, è da tener presente che sono considerate tali anche quelle che, pur esercitando una professione, arte o mestiere, dedicano prevalentemente la propria attività alla casa.

**14. - Ramo di attività economica in cui il censito esercita la professione, arte o mestiere (Tav. 6).** — La classificazione delle attività economiche predisposta dall'Istituto Centrale di Statistica, che ha per base l'attività (unica o prevalente) delle singole « unità locali » (fabbriche, botteghe artigiane, laboratori, negozi, sedi e filiali bancarie e assicurative, ospedali, gabinetti medici e studi professionali, esercizi pubblici, ecc.), si articola in categorie raggruppate in classi e successivamente in rami.

L'ordine di successione dei rami prende anzitutto in considerazione le attività economiche riguardanti la lavorazione della terra, l'allevamento del bestiame e la cattura di animali (agricoltura, caccia e pesca); poi lo sfruttamento del sottosuolo e la trasformazione dei prodotti (industrie estrattive e manifatturiere); seguono le costruzioni edilizie e stradali e le installazioni di impianti; indi, la produzione e distribuzione di energia elettrica e di gas e la distribuzione di acqua; i trasporti di cose e di persone e le comunicazioni di notizie; il commercio; il credito, le assicurazioni e le gestioni finanziarie; le prestazioni di servizi riguardanti il settore privato e, infine, i servizi prestati dall'amministrazione statale e da enti pubblici.

**15. - Posizione nella professione e condizione sociale (Tavv. 7 e 8).** — La condizione del censito in rapporto all'impresa (azienda, ente, ecc.) ove egli svolge la propria attività professionale individua la posizione nella professione. Nel presente fascicolo le predette posizioni, ad esclusione di quella di « coadiuvante », sono state opportunamente raggruppate e i gruppi così formati sono stati denominati, per brevità, « condizioni sociali » che, alla loro volta, sono state riunite in due grandi categorie: I) condizioni di « indipendente », se il censito gestisce l'impresa o, comunque, lavora in conto proprio; II) condizioni di « dipendente », se il censito lavora per conto altrui.

#### I) INDIPENDENTI

**A - Agricoltura, caccia e pesca.** — Sono considerati indipendenti: *a*) i conduttori non coltivatori e altri amministratori, cioè coloro che gestiscono un'azienda agricola, forestale, zootecnica o per la caccia o per la pesca, sopportandone il rischio e nella quale non impiegano nè l'opera manuale propria, nè quella dei familiari; *b*) i conduttori coltivatori, cioè coloro che gestiscono un'azienda agricola, forestale, zootecnica sopportandone il rischio e nella quale impiegano l'opera manuale propria o quella dei familiari; *c*) i terraticanti, cioè coloro che assumono (di solito per la durata del ciclo vegetativo) i lavori di una determinata coltura, in uno o più appezzamenti di terreno, dando in corrispettivo una prestabilita quantità di prodotto; *d*) i coloni parziari (mezzadri, terziari, ecc.), cioè coloro che coltivano un fondo avuto a colonia parziaria; *e*) i compartecipanti, cioè coloro che assumono, nel corso di un'annata agraria, una parte dei lavori necessari ad una coltivazione legnosa oppure tutti o parte dei lavori necessari ad una coltivazione erbacea, ricevendo come compenso una quota parte del prodotto; *f*) gli altri lavoratori in proprio, quali quelli che svolgono, in conto proprio, una attività di caccia o di pesca, eventualmente con l'aiuto di familiari, avendo o no personale retribuito alle proprie dipendenze.

**B - Altri rami di attività economica.** — Sono considerati indipendenti: *g*) gli amministratori titolari di azienda, cioè coloro che gestiscono un'azienda industriale, commerciale, ecc., sopportandone il rischio e nella quale non impiegano nè l'opera manuale propria, nè quella dei familiari; *h*) i liberi professionisti, cioè coloro che esercitano, in conto proprio, una professione o arte liberale, senza o con l'aiuto di personale



retribuito ; i) gli altri lavoratori in proprio, quali quelli che gestiscono, in conto proprio, una piccola industria o bottega artigiana o negozio e simili, partecipandovi con lavoro manuale, eventualmente con l'aiuto di familiari, avendo o no personale retribuito alle proprie dipendenze.

## II) DIPENDENTI

A - *Agricoltura, caccia e pesca.* — Sono considerati dipendenti : a) i dirigenti, cioè coloro che esercitano, con il corrispettivo di una remunerazione, attività con funzioni direttive (tecniche o amministrative) o di rappresentanza per tutta o parte notevole di un'azienda agricola, forestale, zootecnica o per la caccia o per la pesca ; b) impiegati, cioè coloro che esercitano, con il corrispettivo di una remunerazione, attività con funzioni esecutive in una delle aziende anzicite ; c) altri dipendenti, quali : i lavoratori agricoli (salarati fissi, a contratto annuo, a giornata, ecc.), gli operai, i manovali o braccianti e i garzoni, che svolgono la loro attività in una delle aziende suddette.

B - *Altri rami di attività economica.* — Sono considerati dipendenti : d) i dirigenti, cioè coloro che esercitano, con il corrispettivo di una remunerazione, attività con funzioni direttive (tecniche o amministrative) o di rappresentanza per tutta o parte notevole di un'azienda industriale, commerciale, ecc. ; dei dipendenti dello Stato (civili e militari) sono considerati dirigenti quelli di grado superiore al VII e quelli esercitanti attività con funzioni direttive indipendentemente dal grado (capi di istituti di istruzione, ecc.) ; degli addetti al culto sono considerati dirigenti i vescovi, i capi di convivenze religiose, i parroci e similari ; e) impiegati, cioè coloro che esercitano, con il corrispettivo di una remunerazione, attività con funzioni esecutive in una azienda industriale, artigiana, commerciale, ecc. ; dei dipendenti dello Stato (civili e militari) sono considerati impiegati quelli di grado inferiore al VI ; f) altri dipendenti (di aziende industriali, artigiane, commerciali, ecc.), quali : gli operai (specializzati, qualificati e comuni), i manovali (specializzati e comuni) e i garzoni ; i camerieri, i barbieri e simili, i lavoranti a domicilio per commissioni di fabbricanti e commercianti.

- **COADIUVANTI DI INDIPENDENTI.** — Sono compresi in questa posizione i familiari (parenti o affini) che coadiuvano un « indipendente », senza avere un rapporto d'impiego regolato in base a contratti di lavoro, nella conduzione di un'azienda, sia che si tratti di azienda agricola, forestale, zootecnica o per la caccia o per la pesca, sia che si tratti di azienda industriale o artigiana o commerciale, ecc.

**16. - Famiglia di censimento - Capo famiglia (Tav. 8).** — Ai fini del Censimento, per famiglia s'intende l'insieme di più persone abitualmente conviventi (cioè che coabitano e costituiscono un'unica economia, anche se limitata alla sola alimentazione), legate da vincoli di parentela, affinità, adozione, affiliazione, tutela o anche affettivi, nonchè di coloro che convivono con esse per ragioni di lavoro (domestici, garzoni, maggior-domi, ecc.) o perchè dozzinanti o pensionanti. Le famiglie residenti sono quelle i cui membri hanno dimora abituale nel Comune di censimento.

Ai fini del Censimento, capo famiglia è la persona considerata tale dai componenti della famiglia, ancorchè non sopporti il carico familiare.

La differenza fra il totale delle famiglie residenti nel Comune e la somma delle famiglie con capi famiglia addetti all'agricoltura, caccia e pesca e addetti ad altro ramo di attività economica corrisponde alle famiglie con capi famiglia in condizioni non professionali o, eventualmente, in età fino a 10 anni.

**17. - Abitazione (Tavv. 9 e 10).** — Uno o più vani funzionalmente destinati all'abitare, con ingresso indipendente su strada, pianerottolo, cortile, terrazza, ballatoio e simili, alla data di censimento occupati o destinati ad essere occupati da una famiglia oppure da più famiglie coabitanti. Sono comprese nelle abitazioni tutte le costruzioni in legno destinate all'abitare aventi sempre, però, i caratteri dell'igiene, della stabilità, ecc. Sono escluse, invece, dalla indagine : le costruzioni rurali abitate soltanto durante i lavori agricoli stagionali dagli addetti ai lavori stessi ; le abitazioni con diritto di extraterritorialità (ambasciate, ecc.) ; i locali ad uso delle convivenze (caserme, conventi, ospedali, ecc.) e, infine, quelli adibiti esclusivamente all'esercizio di una attività economica (uffici, laboratori, gabinetti medici, ecc.).

**18. - Abitazione occupata e non occupata (Tavv. 9 e 10).** — Le abitazioni occupate abitualmente da una o più famiglie residenti nel Comune sono considerate « abitazioni occupate » ; sono considerate tali anche le camere di albergo costituenti appartamento a se stante, semprechè occupate abitualmente da persone residenti nel Comune. Ne consegue che gli abitanti relativi alle dette abitazioni sono quelli residenti (presenti o assenti alla data di censimento), il cui ammontare può essere inferiore, anche in misura sensibile,

alla popolazione residente del Comune a causa delle eventuali aliquote di detta popolazione (membri permanenti di convivenze, senza tetto, sfollati, ecc.) che non dispongono di abitazione nel Comune di iscrizione anagrafica.

Le abitazioni costruite, restaurate o trasformate di recente e ancora non abitate, quelle sfitte per qualsiasi ragione o anche occupate, periodicamente o no, da famiglia che abbia altrove la dimora abituale, sono considerate « abitazioni non occupate ». Le camere di albergo costituenti appartamento a se stante, non occupate abitualmente da persone residenti nel Comune, sono state considerate come locali della convivenza e, pertanto, non sono state rilevate.

**19. - Altri alloggi** (*Tav. 9*). — Si intendono tutti gli alloggi non destinati funzionalmente all'abitare (alloggi di fortuna) occupati abitualmente da una o più famiglie residenti, presenti o assenti alla data di censimento (ad es. grotte, baracche, cantine, magazzini, negozi, uffici, locali di scuole e caserme, alloggi in campi profughi, archi di mura antiche e di ponti, carrozzoni ambulanti). Sono comprese negli altri alloggi anche le camere di albergo isolate (non costituenti appartamento), semprechè dimora non provvisoria di persone residenti nel Comune.

**20. - Vano utile o stanza** (*Tav. 9*). — Spazio coperto, delimitato da ogni lato da pareti (in muratura, legno o vetro), che riceve luce e aria dirette e di ampiezza tale da contenere almeno un letto. La cucina, l'ingresso, nonchè i vani ricavati dalle soffitte, se in possesso dei requisiti citati, sono considerati stanze.

Le stanze che compongono le abitazioni comprendono sia quelle destinate esclusivamente ad abitazione, sia quelle destinate esclusivamente ad altro uso (ad es. laboratorio, ufficio, studio professionale), sia quelle, infine, destinate promiscuamente ad abitazione e altro uso.

**21. - Vano accessorio; cucina** (*Tav. 10*). — Vano che non riceve luce o aria dirette o non ha un'ampiezza sufficiente a contenere un letto o, pur avendo tali requisiti, è destinato, per costruzione o successiva trasformazione, ai servizi igienici (bagno, toiletta, latrina) oppure al disimpegno di altri vani (corridoio e simili).

Per cucina si intende il vano (utile o accessorio) con almeno uno dei due seguenti requisiti: impianto fisso per la cottura delle vivande, impianto fisso di acquaio per la rigovernatura delle stoviglie.

**22. - Titolo di godimento delle abitazioni** (*Tav. 9*). — Dei titoli di godimento sono stati posti in evidenza: proprietà e usufrutto, affitto (compreso il subaffitto); la differenza fra il totale delle abitazioni e la somma relativa ai titoli suddetti comprende le abitazioni in godimento per: enfiteusi, prestazione di servizi (coloni parziari, portieri, guardiani, ecc.), uso gratuito.

**23. - Servizi installati** (*Tav. 10*). — L'espressione « esterna », adottata per l'impianto di acqua potabile di acquedotto e per la latrina, vuol significare che i predetti servizi sono ubicati o nel corpo del fabbricato che comprende l'abitazione (ballatoi, pianerottoli, cortili, ecc.) o, eventualmente, nel giardino od orto annessi al medesimo, a disposizione dei soli abitanti del fabbricato e non del pubblico in genere.

Per abitazioni sfornite di acqua potabile e di latrina s'intendono quelle che non dispongono di tali servizi, nè all'interno, nè all'esterno; sfornite di qualsiasi servizio, quelle che non dispongono nemmeno di cucina.

TAVOLE

TAV. I — Superficie territoriale e densità - Popolazione per sesso: residente, per specie di località

N. d'or- dine	C O M U N I	Superficie territoriale  ha	Densità  ab./km <sup>2</sup>	P O P O L A Z I O N E								
				nei centri			nei nuclei			nelle case sparse		
				M	F	MF	M	F	MF	M	F	MF
1	Altopascio . . . . .	2.870	253	811	900	1.711	866	953	1.819	1.874	1.850	3.724
2	Bagni di Lucca . . . . .	16.465	70	4.060	4.690	8.750	701	773	1.474	676	667	1.343
3	Barga . . . . .	6.653	177	3.667	4.007	7.674	731	744	1.475	1.300	1.321	2.621
4	Borgo a Mozzano . . . . .	6.699	123	2.577	2.967	5.544	619	619	1.238	722	730	1.452
5	Camaiole . . . . .	8.451	292	6.043	6.698	12.741	2.011	2.078	4.089	3.916	3.936	7.852
6	Camporgiano . . . . .	2.710	122	1.157	1.117	2.274	113	105	218	430	378	808
7	Capannori . . . . .	15.660	287	5.929	6.494	12.423	6.537	7.071	13.608	7.821	8.022	15.843
8	Carèggine . . . . .	2.446	69	454	429	883	276	277	553	125	127	252
9	Castelnuovo di Garfagnana . . . . .	2.850	221	2.187	2.384	4.571	165	181	346	708	684	1.392
10	Castiglione di Garfagnana (a) . . . . .	4.864	67	558	639	1.197	93	99	192	908	974	1.882
11	Corèglia Antelminelli . . . . .	5.278	105	1.632	1.860	3.492	150	158	308	855	909	1.764
12	Fàbbriche di Vallico . . . . .	1.553	78	499	546	1.045	—	—	—	86	82	168
13	Forte dei Marmi . . . . .	878	897	2.946	3.389	6.335	83	85	168	698	677	1.375
14	Fosciandora . . . . .	1.982	65	334	346	680	31	32	63	288	265	553
15	Galliciano . . . . .	3.049	169	1.733	1.967	3.700	217	230	447	512	486	998
16	Giuncugnano . . . . .	1.894	59	337	347	684	148	116	264	83	81	164
17	Lucca . . . . .	18.553	476	29.090	34.577	63.667	6.538	7.314	13.852	5.322	5.461	10.783
18	Massarosa . . . . .	6.859	211	3.033	3.261	6.294	1.922	2.112	4.034	2.078	2.095	4.173
19	Minucciano . . . . .	5.700	76	1.797	1.752	3.549	223	202	425	197	163	360
20	Molazzana . . . . .	3.163	73	482	507	989	209	208	417	465	435	900
21	Montecarlo . . . . .	1.559	246	252	300	552	355	374	729	1.317	1.236	2.553
22	Pescaglia . . . . .	7.579	78	1.545	1.685	3.230	329	339	668	988	1.011	1.999
23	Piazza al Sèrchio . . . . .	2.709	110	968	955	1.923	249	252	501	287	273	560
24	Pietrasanta . . . . .	4.164	524	6.587	7.404	13.991	803	814	1.617	3.131	3.073	6.204
25	Pieve Fosciana . . . . .	2.877	104	941	985	1.926	81	90	171	467	435	902
26	Porcari . . . . .	1.788	302	723	795	1.518	965	993	1.958	973	954	1.927
27	San Romano in Garfagnana . . . . .	2.604	77	735	735	1.470	149	116	265	143	132	275
28	Seravezza . . . . .	3.937	294	3.306	3.509	6.815	725	743	1.468	1.635	1.655	3.290
29	Sillano . . . . .	6.214	26	767	770	1.537	—	—	—	28	33	61
30	Stazzema . . . . .	8.072	87	2.378	2.613	4.991	279	319	598	724	745	1.469
31	Vagli Sotto . . . . .	4.102	56	996	964	1.960	166	163	329	2	3	5
32	Vergemoli . . . . .	2.730	47	318	380	698	126	127	253	151	180	331
33	Viareggio . . . . .	3.111	1.342	18.327	21.014	39.341	206	237	443	973	1.007	1.980
34	Villa Basilica . . . . .	3.648	77	899	956	1.855	300	302	602	188	177	365
35	Villa Collemandina . . . . .	3.481	67	694	762	1.456	81	118	199	150	164	314
	<b>Provincia . . . . .</b>	<b>177.152</b>	<b>207</b>	<b>108.762</b>	<b>122.704</b>	<b>231.466</b>	<b>26.447</b>	<b>28.344</b>	<b>54.791</b>	<b>40.221</b>	<b>40.421</b>	<b>80.642</b>

(a) Vedi comune di Frassinoro (Modena), per territorio in contestazione.

abitata ; residente temporaneamente assente, per luogo di presenza ; presente, per carattere della dimora

RESIDENTE									POPOLAZIONE PRESENTE									N. d'or- dine
TOTALE			temporaneamente assente che si trovava						con dimora						TOTALE			
			in comune diverso da quello di residenza			all'estero			abituale (residente)			temporanea (non residente)						
M	F	MF	M	F	MF	M	F	MF	M	F	MF	M	F	MF	M	F	MF	
3.551	3.703	7.254	169	112	281	6	9	15	3.376	3.582	6.958	74	96	170	3.450	3.678	7.128	1
5.437	6.130	11.567	371	160	531	502	104	606	4.564	5.866	10.430	101	172	273	4.665	6.038	10.703	2
5.698	6.072	11.770	200	117	317	124	66	190	5.374	5.889	11.263	143	201	344	5.517	6.090	11.607	3
3.918	4.316	8.234	155	106	261	31	7	38	3.732	4.203	7.935	147	144	291	3.879	4.347	8.226	4
11.970	12.712	24.682	480	301	781	92	19	111	11.398	12.392	23.790	222	317	539	11.620	12.709	24.329	5
1.700	1.600	3.300	78	46	124	46	29	75	1.576	1.525	3.101	23	36	59	1.599	1.561	3.160	6
20.287	21.587	41.874	467	302	769	258	56	314	19.562	21.229	40.791	462	416	878	20.024	21.645	41.669	7
855	833	1.688	56	29	85	3	14	17	796	790	1.586	17	27	44	813	817	1.630	8
3.060	3.249	6.309	146	111	257	34	12	46	2.880	3.126	6.006	65	93	158	2.945	3.219	6.164	9
1.559	1.712	3.271	76	45	121	21	11	32	1.462	1.656	3.118	27	29	56	1.489	1.685	3.174	10
2.637	2.927	5.564	94	62	156	10	1	11	2.533	2.864	5.397	51	72	123	2.584	2.936	5.520	11
585	628	1.213	23	16	39	26	13	39	536	599	1.135	16	15	31	552	614	1.166	12
3.727	4.151	7.878	192	129	321	93	1	94	3.442	4.021	7.463	150	220	370	3.592	4.241	7.833	13
653	643	1.296	21	19	40	12	5	17	620	619	1.239	34	18	52	654	637	1.291	14
2.462	2.683	5.145	104	59	163	18	7	25	2.340	2.617	4.957	33	44	77	2.373	2.661	5.034	15
568	544	1.112	53	29	82	21	3	24	494	512	1.006	14	13	27	508	525	1.033	16
40.950	47.352	88.302	1.245	844	2.089	221	62	283	39.484	46.446	85.930	2.335	1.479	3.814	41.819	47.925	89.744	17
7.033	7.468	14.501	246	130	376	31	1	32	6.756	7.337	14.093	151	160	311	6.907	7.497	14.404	18
2.217	2.117	4.334	132	78	210	11	3	14	2.074	2.036	4.110	38	39	77	2.112	2.075	4.187	19
1.156	1.150	2.306	50	37	87	19	5	24	1.087	1.108	2.195	14	19	33	1.101	1.127	2.228	20
1.924	1.910	3.834	81	46	127	5	1	6	1.838	1.863	3.701	49	71	120	1.887	1.934	3.821	21
2.862	3.035	5.897	90	48	138	27	7	34	2.745	2.980	5.725	40	72	112	2.785	3.052	5.837	22
1.504	1.480	2.984	78	41	119	36	9	45	1.390	1.430	2.820	23	27	50	1.413	1.457	2.870	23
10.521	11.291	21.812	371	183	554	71	13	84	10.079	11.095	21.174	238	293	531	10.317	11.388	21.705	24
1.489	1.510	2.999	79	46	125	17	26	43	1.393	1.438	2.831	30	55	85	1.423	1.493	2.916	25
2.661	2.742	5.403	56	28	84	2	—	2	2.603	2.714	5.317	210	37	247	2.813	2.751	5.564	26
1.027	983	2.010	68	37	105	19	7	26	940	939	1.879	23	20	43	963	959	1.922	27
5.666	5.907	11.573	301	188	489	211	99	310	5.154	5.620	10.774	122	138	260	5.276	5.758	11.034	28
795	803	1.598	166	125	291	3	2	5	626	676	1.302	30	29	59	656	705	1.361	29
3.381	3.677	7.058	186	125	311	31	4	35	3.164	3.548	6.712	37	45	82	3.201	3.593	6.794	30
1.164	1.130	2.294	86	59	145	12	10	22	1.066	1.061	2.127	31	31	62	1.097	1.092	2.189	31
595	687	1.282	38	17	55	8	2	10	549	668	1.217	27	24	51	576	692	1.268	32
19.506	22.258	41.764	1.155	867	2.022	695	48	743	17.656	21.343	38.999	750	693	1.443	18.406	22.036	40.442	33
1.387	1.435	2.822	49	27	76	18	—	18	1.320	1.408	2.728	28	68	96	1.348	1.476	2.824	34
925	1.044	1.969	68	37	105	5	6	11	852	1.001	1.853	46	16	62	898	1.017	1.915	35
175.430	191.469	366.899	7.230	4.606	11.836	2.739	662	3.401	165.461	186.201	351.662	5.801	5.229	11.030	171.262	191.430	362.692	

TAV. 2 — Altitudine e popolazione residente dei comuni, delle frazioni geografiche e delle località abitate

COMUNI FRAZIONI GEOGRAFICHE LOCALITÀ ABITATE	Alti- tudine m	Popo- lazione residente	COMUNI FRAZIONI GEOGRAFICHE LOCALITÀ ABITATE	Alti- tudine m	Popo- lazione residente	COMUNI FRAZIONI GEOGRAFICHE LOCALITÀ ABITATE	Alti- tudine m	Popo- lazione residente
<b>ALTOPÀSCIO</b> . . . . .	<u>95</u> 6	<b>7.254</b>	Fòrnoli . . . . .	126	850	<b>MONTI DI VILLA</b> . . . . .	<u>850</u> 400	<b>302</b>
<b>ALTOPÀSCIO</b> . . . . .	<u>30</u> 6	<b>3.776</b>	Granaiola . . . . .	416	88	Bugnano . . . . .	522	36
Altopàscio* . . . . .	19	1.424	Ponte a Serraglio . . . . .	132	775	Lugnano . . . . .	663	121
Bacello . . . . .	18	20	Camaione . . . . .	130	68	Riolo . . . . .	522	94
Bartolini . . . . .	24	41	Colle . . . . .	304	46	<i>Case sparse</i> . . . . .	—	51
Batanelli . . . . .	14	22	Pian di Fiume . . . . .	246	30	<b>PIEVE MONTI DI VILLA</b> . . . . .	<u>627</u> 300	<b>147</b>
Batano . . . . .	15	30	Pian d'Ospedaletto . . . . .	180	44	Pieve Monti di Villa . . . . .	476	107
Bicchi . . . . .	18	46	Ponte Vecchio . . . . .	158	30	<i>Case sparse</i> . . . . .	—	40
Bigi . . . . .	9	24	San Marco . . . . .	198	14	<b>PONTE MÀGGIO</b> . . . . .	<u>554</u> 279	<b>235</b>
Cacciai . . . . .	19	22	<i>Case sparse</i> . . . . .	—	590	Ponte Màggio . . . . .	300	183
Carbonata-Gossi (a) . . . . .	19	38	<b>BENÀBBIO</b> . . . . .	<u>1006</u> 150	<b>648</b>	<i>Case sparse</i> . . . . .	—	52
Casaccia . . . . .	15	32	Benàbbio . . . . .	417	595	<b>SAN CASSIANO</b> . . . . .	<u>1297</u> 230	<b>1.021</b>
Casali . . . . .	10	65	<i>Case sparse</i> . . . . .	—	53	San Cassiano - Livizzano . . . . .	553	170
Cerro . . . . .	10	37	<b>BRANDÈGLIO</b> . . . . .	<u>1064</u> 306	<b>282</b>	Cappella-Vizzata . . . . .	600	348
Ciuti . . . . .	20	23	Brandèglio . . . . .	629	274	Cembroni . . . . .	600	187
Collodi . . . . .	25	34	<i>Case sparse</i> . . . . .	—	8	Cocolàio . . . . .	515	203
Ginori . . . . .	10	16	<b>CASABASCIANA</b> . . . . .	<u>1123</u> 304	<b>482</b>	<i>Case sparse</i> . . . . .	—	113
Grilletto . . . . .	13	42	Casabasciana . . . . .	572	445	<b>SAN GEMIGNANO</b> . . . . .	<u>876</u> 280	<b>719</b>
Làpori . . . . .	19	30	<i>Case sparse</i> . . . . .	—	37	Controne . . . . .	565	69
Mànnari . . . . .	14	43	<b>CÀSOLI</b> . . . . .	<u>1176</u> 254	<b>229</b>	Longòio Mobbiano . . . . .	347	140
Micelo . . . . .	15	33	Càsoli . . . . .	550	219	San Gemignano . . . . .	565	85
Palazzaccio . . . . .	11	23	<i>Case sparse</i> . . . . .	—	10	Gombereto . . . . .	480	137
Panattoni . . . . .	18	21	<b>CRASCIANA</b> . . . . .	<u>1131</u> 312	<b>412</b>	Guzzano . . . . .	465	115
Paoletti . . . . .	29	31	Crasciana . . . . .	799	410	Vettèglia . . . . .	515	77
Pistoresi . . . . .	15	43	<i>Case sparse</i> . . . . .	—	2	<i>Case sparse</i> . . . . .	—	96
Presso Bartolini . . . . .	21	27	<b>FÀBBRICHE DI CASABASCIANA</b> . . . . .	<u>500</u> 202	<b>341</b>	<b>SCESTA</b> . . . . .	<u>1520</u> 220	<b>381</b>
Sarti . . . . .	13	56	Fàbbriche di Casabasciana . . . . .	202	191	Cocciglia . . . . .	353	52
Tocchini . . . . .	12	57	Cevoli . . . . .	202	30	Pallèggio . . . . .	328	140
Tonfi . . . . .	20	32	Sala . . . . .	317	69	Scesta . . . . .	246	185
Turchetto (a) . . . . .	15	26	<i>Case sparse</i> . . . . .	—	51	<i>Case sparse</i> . . . . .	—	4
Zappetti . . . . .	12	34	<b>LIMANO</b> . . . . .	<u>1236</u> 400	<b>438</b>	<b>VICO</b> . . . . .	<u>1175</u> 350	<b>505</b>
<i>Case sparse</i> . . . . .	—	1.404	Limano . . . . .	538	422	Vico . . . . .	552	505
<b>MARGINONE</b> . . . . .	<u>95</u> 15	<b>1.504</b>	<i>Case sparse</i> . . . . .	—	2	<i>Case sparse</i> . . . . .	—	—
Marginone . . . . .	80	191	<b>LÙCCHIO</b> . . . . .	<u>1077</u> 341	<b>505</b>	<b>BARGA</b> . . . . .	<u>1991</u> 132	<b>11.770</b>
Bicchio . . . . .	23	16	Lùcchio . . . . .	670	319	<b>ALBIANO</b> . . . . .	<u>1077</u> 300	<b>277</b>
Carrari . . . . .	21	27	Zato . . . . .	706	76	Albiano . . . . .	417	84
Marchetti . . . . .	16	25	<i>Case sparse</i> . . . . .	—	110	<i>Case sparse</i> . . . . .	—	193
Mei . . . . .	30	26	<b>LUGLIANO</b> . . . . .	<u>993</u> 169	<b>387</b>	<b>BARGA</b> . . . . .	<u>783</u> 151	<b>4.587</b>
Michi . . . . .	19	49	Lugliano . . . . .	401	327	Barga* . . . . .	410	2.586
Panattoni . . . . .	23	20	<i>Case sparse</i> . . . . .	—	40	Mologno . . . . .	184	264
Ricconi . . . . .	20	31	<b>MONTEFEGATESI</b> . . . . .	<u>1640</u> 400	<b>500</b>	San Pietro in Campo . . . . .	250	166
Tassinàia . . . . .	15	14	Montefegatesi . . . . .	842	430	Arsenale . . . . .	200	71
Tozzi . . . . .	30	28	<i>Case sparse</i> . . . . .	—	70	Camberello . . . . .	292	30
Volpini . . . . .	19	31	<b>MONTI DI VILLA</b> . . . . .	<u>850</u> 400	<b>302</b>	Colombàia . . . . .	175	33
Zonzone . . . . .	35	17	<b>PONTE MÀGGIO</b> . . . . .	<u>554</u> 279	<b>235</b>	<b>SAN CASSIANO</b> . . . . .	<u>1297</u> 230	<b>1.021</b>
<i>Case sparse</i> . . . . .	—	1.029	Ponte Màggio . . . . .	300	183	San Cassiano - Livizzano . . . . .	553	170
<b>SPIANATE</b> . . . . .	<u>36</u> 15	<b>1.974</b>	<i>Case sparse</i> . . . . .	—	52	Cappella-Vizzata . . . . .	600	348
Spianate . . . . .	24	96	<b>FÀBBRICHE DI CASABASCIANA</b> . . . . .	<u>500</u> 202	<b>341</b>	Cembroni . . . . .	600	187
Bartoloni . . . . .	22	19	Fàbbriche di Casabasciana . . . . .	202	191	Cocolàio . . . . .	515	203
Blagioni (b) . . . . .	20	51	Cevoli . . . . .	202	30	<i>Case sparse</i> . . . . .	—	113
Bozzo Rena . . . . .	15	18	Sala . . . . .	317	69	<b>SAN GEMIGNANO</b> . . . . .	<u>876</u> 280	<b>719</b>
Buda . . . . .	16	19	<i>Case sparse</i> . . . . .	—	51	Controne . . . . .	565	69
Cascine . . . . .	20	36	<b>LIMANO</b> . . . . .	<u>1236</u> 400	<b>438</b>	Longòio Mobbiano . . . . .	347	140
Ceci . . . . .	22	28	Limano . . . . .	538	422	San Gemignano . . . . .	565	85
Chimenti . . . . .	32	58	<i>Case sparse</i> . . . . .	—	16	Gombereto . . . . .	480	137
Ferranti . . . . .	17	31	<b>LÙCCHIO</b> . . . . .	<u>1077</u> 341	<b>505</b>	Guzzano . . . . .	465	115
Giorgio-Gelsa (b) . . . . .	35	24	Lùcchio . . . . .	670	319	Vettèglia . . . . .	515	77
Lucchini . . . . .	22	25	Zato . . . . .	706	76	<i>Case sparse</i> . . . . .	—	96
Mazzanti . . . . .	23	33	<i>Case sparse</i> . . . . .	—	110	<b>SCESTA</b> . . . . .	<u>1520</u> 220	<b>381</b>
Moroni . . . . .	23	32	<b>LUGLIANO</b> . . . . .	<u>993</u> 169	<b>387</b>	Cocciglia . . . . .	353	52
Nardi . . . . .	25	31	Lugliano . . . . .	401	327	Pallèggio . . . . .	328	140
Paletta . . . . .	19	26	<i>Case sparse</i> . . . . .	—	40	Scesta . . . . .	246	185
Pizzo . . . . .	30	26	<b>MONTI DI VILLA</b> . . . . .	<u>850</u> 400	<b>302</b>	<i>Case sparse</i> . . . . .	—	4
Ràugi . . . . .	27	41	Ponte Màggio . . . . .	300	183	<b>VICO</b> . . . . .	<u>1175</u> 350	<b>505</b>
Tonini . . . . .	24	24	<i>Case sparse</i> . . . . .	—	52	Vico . . . . .	552	505
Torre Salese . . . . .	24	23	<b>MONTEFEGATESI</b> . . . . .	<u>1640</u> 400	<b>500</b>	<i>Case sparse</i> . . . . .	—	—
Tricchi . . . . .	25	14	Montefegatesi . . . . .	842	430	<b>BARGA</b> . . . . .	<u>783</u> 151	<b>4.587</b>
Tronci . . . . .	20	28	<i>Case sparse</i> . . . . .	—	70	Barga* . . . . .	410	2.586
<i>Case sparse</i> . . . . .	—	1.291	<b>MONTI DI VILLA</b> . . . . .	<u>850</u> 400	<b>302</b>	Mologno . . . . .	184	264
<b>BAGNI DI LUCCA</b> . . . . .	<u>1940</u> 118	<b>11.567</b>	<b>PONTE MÀGGIO</b> . . . . .	<u>554</u> 279	<b>235</b>	San Pietro in Campo . . . . .	250	166
<b>ALPE TRE POTENZE (c)</b> . . . . .	<u>1940</u> 600	—	Ponte Màggio . . . . .	300	183	Arsenale . . . . .	200	71
<b>BAGNI DI LUCCA</b> . . . . .	<u>618</u> 118	<b>4.053</b>	<i>Case sparse</i> . . . . .	—	52	Camberello . . . . .	292	30
Bagni Caldi . . . . .	185	64	<b>SAN CASSIANO</b> . . . . .	<u>1297</u> 230	<b>1.021</b>	Colombàia . . . . .	175	33
Bagni di Lucca* . . . . .	150	1.454	San Cassiano - Livizzano . . . . .	553	170			

(a) Nucleo diviso con il comune di Montecarlo. — (b) Nucleo diviso con il comune di Fucèchio (Firenze). — (c) Frazione speciale: montagna disabitata.

Segue: TAV. 2 — Altitudine e popolazione residente dei comuni, delle frazioni geografiche e delle località abitate

COMUNI FRAZIONI GEOGRAFICHE LOCALITÀ ABITATE	Alti- tudine m	Popo- lazione residente	COMUNI FRAZIONI GEOGRAFICHE LOCALITÀ ABITATE	Alti- tudine m	Popo- lazione residente	COMUNI FRAZIONI GEOGRAFICHE LOCALITÀ ABITATE	Alti- tudine m	Popo- lazione residente
Diversi . . . . .	300	64	CHIFENTI . . . . .	537	436	SAN ROMANO . . . . .	809	284
Frascone . . . . .	160	39		110			135	
Nebbianella . . . . .	265	46	Chifenti . . . . .	115	377	San Romano . . . . .	440	213
Orsucci . . . . .	180	30	Campaccio . . . . .	120	27	Case sparse . . . . .	—	71
Ponte di Catagnana . . . . .	365	82	Case sparse . . . . .	—	32			
Stefanetti . . . . .	268	42						
Case sparse . . . . .	—	1.134						
<b>CASTELVÈCCHIO PÀSCOLI . . . . .</b>	<b>425</b>	<b>583</b>	<b>CORSAGNA . . . . .</b>	<b>1001</b>	<b>786</b>	<b>VALDOTTAVO . . . . .</b>	<b>583</b>	<b>1.485</b>
	170			152			53	
Castelvècchio Pàscoli . . . . .	286	259	Corsagna . . . . .	380	612	Tempagnano . . . . .	270	146
Conti . . . . .	219	60	Fabbriche . . . . .	340	66	Valdottavo . . . . .	100	579
Paroli . . . . .	245	79	Particelle . . . . .	175	69	Castello . . . . .	200	29
Case sparse . . . . .	—	185	Case sparse . . . . .	—	39	Chiesurli . . . . .	120	17
						Colle . . . . .	110	29
<b>LÒPPIA - FORNACI . . . . .</b>	<b>400</b>	<b>4.966</b>	<b>CUNE . . . . .</b>	<b>869</b>	<b>307</b>	Colle Mancore . . . . .	123	112
	132			130		La Piana . . . . .	110	35
Filècchio . . . . .	250	387	Cune . . . . .	515	288	La Torre . . . . .	170	49
Fornaci di Barga . . . . .	164	2.732	Caturèglio (c) . . . . .	240	14	Selmiglia . . . . .	80	72
Ponte all'Ania . . . . .	140	900	Case sparse . . . . .	—	5	Soccolognora . . . . .	200	24
Baldani . . . . .	227	29				Case sparse . . . . .	—	393
Casa Menchi . . . . .	212	114						
Cestoni . . . . .	240	76	<b>DIÈCIMO . . . . .</b>	<b>844</b>	<b>1.168</b>	<b>CAMAIÒRE . . . . .</b>	<b>1220</b>	<b>24.682</b>
Lòppia . . . . .	200	33		63			0	
Lòppia di Sotto . . . . .	190	99	Diècimo . . . . .	84	721	<b>CAMAIÒRE . . . . .</b>	<b>260</b>	<b>9.214</b>
Sèggio . . . . .	275	274	Pedogna . . . . .	117	117		26	
Case sparse . . . . .	—	322	Avarano . . . . .	68	28	Camaiore * . . . . .	34	4.986
			Dezza . . . . .	204	47	Montebello . . . . .	100	18
<b>MONTE GIOVO (a) . . . . .</b>	<b>1991</b>	<b>—</b>	Pàstino . . . . .	80	37	Vado . . . . .	55	750
	1250		Roncato . . . . .	94	116	Antichi . . . . .	42	205
			Case sparse . . . . .	—	102	Borgo Vecchio . . . . .	42	59
<b>RENAIO . . . . .</b>	<b>1450</b>	<b>296</b>				Carignoni . . . . .	40	95
	530		<b>DOMAZZANO . . . . .</b>	<b>340</b>	<b>280</b>	Fondi . . . . .	50	361
Renàio . . . . .	1013	18		62		Fornaci di Cègio . . . . .	50	49
Abetàio . . . . .	800	37	Domazzano . . . . .	197	72	Gallo . . . . .	222	25
Carpinècchio . . . . .	862	29	Colletto . . . . .	150	43	Gello . . . . .	84	151
Cerreta . . . . .	796	38	San Donato . . . . .	169	54	Ghàie . . . . .	44	51
Val di Vaiana . . . . .	755	40	Case sparse . . . . .	—	111	Gigliotti . . . . .	65	64
Case sparse . . . . .	—	134				Gusceri . . . . .	42	112
			<b>GIOVIANO . . . . .</b>	<b>809</b>	<b>300</b>	Il Molino . . . . .	50	146
<b>SOMMOCOLÒNIA . . . . .</b>	<b>1450</b>	<b>576</b>		119		Misciano . . . . .	61	146
	340		Gioviano . . . . .	290	193	Nebbianò . . . . .	56	53
Sommocolònia . . . . .	692	190	Case sparse . . . . .	—	107	Pascoe . . . . .	40	53
Catagnana . . . . .	425	39				Serra . . . . .	45	176
La Mòcchia (b) . . . . .	550	7	<b>ONETA . . . . .</b>	<b>767</b>	<b>216</b>	Silerchie . . . . .	97	31
Ribòscoli . . . . .	865	26		176		Torrone . . . . .	50	100
Case sparse . . . . .	—	314	Oneta . . . . .	320	153	Versona . . . . .	129	25
			Case sparse . . . . .	—	63	Via Fonda . . . . .	36	100
<b>TIGLIO . . . . .</b>	<b>973</b>	<b>485</b>				Case sparse . . . . .	—	1.458
	255		<b>PARTIGLIANO . . . . .</b>	<b>583</b>	<b>272</b>	<b>CAPEZZANO PIANORE . . . . .</b>	<b>230</b>	<b>3.781</b>
Tiglio . . . . .	542	88		150			2	
Canale . . . . .	475	33	Partigiano . . . . .	260	151	Capezzano Pianore . . . . .	8	624
Tiglio Alto . . . . .	674	25	Collacchio . . . . .	280	28	Acquarella . . . . .	12	62
Case sparse . . . . .	—	330	Case sparse . . . . .	—	93	Argin Vecchio . . . . .	4	101
						Bùcine . . . . .	5	65
<b>BORGIO A MOZZANO . . . . .</b>	<b>1001</b>	<b>8.234</b>	<b>PIANO DELLA ROCCA . . . . .</b>	<b>546</b>	<b>423</b>	Ceppetò . . . . .	5	68
	53			102		Giardo . . . . .	4	101
<b>ANCHIANO . . . . .</b>	<b>890</b>	<b>369</b>	Piano della Rocca . . . . .	110	222	Lorenzi . . . . .	3	35
	70		Rocca . . . . .	325	73	Olivella . . . . .	5	77
Anchiano . . . . .	80	240	Case sparse . . . . .	—	128	Stazione di Camaiore Lido-Capez- zано . . . . .	3	23
Cartiera . . . . .	82	47				Case sparse . . . . .	—	2.625
Socclglla . . . . .	80	56						
Case sparse . . . . .	—	26				<b>CASOLI . . . . .</b>	<b>1083</b>	<b>865</b>
							206	
<b>BORGIO A MOZZANO . . . . .</b>	<b>537</b>	<b>1.908</b>				Càsoli . . . . .	406	404
	81					Corogno . . . . .	732	17
Borgo a Mozzano * . . . . .	95	1.387				Lecceto . . . . .	840	33
Bùtia . . . . .	240	23				Luclana . . . . .	515	30
Cerreto . . . . .	150	167				Mezzana . . . . .	670	30
Pieve di Cerreto (c) . . . . .	210	10				Ròmbolo . . . . .	400	18
Ponte della Maddalena . . . . .	107	39				Case sparse . . . . .	—	333
Case sparse . . . . .	—	282						

(a) Frazione speciale: montagna disabitata. — (b) Nucleo speciale: rivendita generi di monopolio. — (c) Nucleo speciale: chiesa.

Segue: TAV. 2 — *Altitudine e popolazione residente dei comuni, delle frazioni geografiche e delle località abitate*

COMUNI FRAZIONI GEOGRAFICHE LOCALITÀ ABITATE	Alti- tudine m	Popo- lazione residente	COMUNI FRAZIONI GEOGRAFICHE LOCALITÀ ABITATE	Alti- tudine m	Popo- lazione residente	COMUNI FRAZIONI GEOGRAFICHE LOCALITÀ ABITATE	Alti- tudine m	Popo- lazione residente
CULLA	600 200	85	MONTEMAGNO	431 169	496	Castello Patacchi	315 410	38 37
Culla (a)	451	34	Montemagno	224	62	Case sparse	—	88
Case sparse	—	51	Licetro	319	83	TORCIGLIANO	1011 207	184
FIBBIALLA	425 109	259	Panicale	235	74	Torcigliano	365	184
Fibbialla	251	170	Case sparse	—	277	Case sparse	—	—
Case sparse	—	89	NOCCHI	693 90	612	VALPROMARO	304 116	267
FIBBIANO	853 180	210	Nocchi	100	258	Valpromaro (c)	130	133
Fibbiano	431	175	Al Piano	90	128	Case sparse	—	134
Lucese (b)	590	10	Colli	135	21	CAMPORGIANO	1267 310	3.300
Case sparse	—	25	Pompeo	125	29	Camporgiano	756 351	812
GOMBITELLI	801 180	294	Querceto	150	24	Case sparse	—	—
Gombitelli	500	243	Case sparse	—	152	CAMPORGIANO	1267 310	3.300
Case sparse	—	51	ORBICCIANO	404 97	366	Camporgiano *	475	639
GREPPOLUNGO	684 214	126	Orbicciano	250	37	Stazione di Camporgiano (d)	430	16
Greppolungo	339	99	Bartoli	124	49	Case sparse	—	157
Case sparse	—	27	Campo	154	24	CASÀTICO - VITÒIO	1080 465	385
LIDO	4 0	4.041	Misigliano	269	40	Casatico	717	213
Lido	2	3.049	Vico	270	25	Vitòio	667	64
Case sparse	—	992	Case sparse	—	191	Colle Aprico	578	29
LOMBRICI	323 74	217	PEDONA	346 100	498	Case sparse	—	79
Lombrici	100	148	Pedona	309	291	CASCIANA - CASCIANELLA	1125 437	373
Candalla	142	21	Al Pozzo	340	30	Casciana	644	173
Centrale	79	43	Bastianella	346	38	Cascianella	615	120
Case sparse	—	5	Berini	310	20	Case sparse	—	80
MARIGNANA	188 51	333	Rivolta	315	48	FILICÀIA	550 310	531
Marignana	84	193	Case sparse	—	71	Filicàia	361	165
Molin Bianco	51	26	PIEVE	1220 51	1.159	Plastra	400	42
Case sparse	—	114	Pieve	94	105	Termini	360	91
METATO	1220 200	204	Agliano	350	53	Case sparse	—	233
Metato	378	108	Bianchini	140	29	PÒGGIO	1069 351	616
Case sparse	—	96	Buchignano	320	73	Poggio	451	445
MIGLIANO	375 175	149	La Costa	97	30	Piastrella	400	40
Migliano	356	139	Prato di Sopra	240	30	Case sparse	—	131
Case sparse	—	10	Rosi	56	95	PUGLIANELLA	1050 427	171
MONTÈGGIORI	429 60	334	Salapreti	210	73	Puglianella	652	152
Montèggiori	265	179	Summonti	350	46	Case sparse	—	19
Rotàio	83	22	Tagliarini	89	35	ROCCALBERTI	673 425	202
Case sparse	—	133	Case sparse	—	590	Roccalberti	535	126
MONTEMAGNO	431 169	496	PONTEMÀZZORI	275 64	365	Case sparse	—	76
Montemagno	224	62	Pontemàzzori	120	177	SANTA LUCIA	277 79	315
Licetro	319	83	Case sparse	—	188	Santa Lucia	253	137
Panicale	235	74	SANTA LUCIA	277 79	315	Al Monte	270	26
Case sparse	—	277	Case sparse	—	152	Case sparse	—	—
NOCCHI	693 90	612	SANTA MARIA ALBIANO	687 225	308	Stignano	436	38
Nocchi	100	258	Stignano	436	38	Anticiana	505	77
Al Piano	90	128	Anticiana	505	77	Casciana	320	30
Colli	135	21	Casciana	320	30			
Pompeo	125	29						
Querceto	150	24						
Case sparse	—	152						
ORBICCIANO	404 97	366						
Orbicciano	250	37						
Bartoli	124	49						
Campo	154	24						
Misigliano	269	40						
Vico	270	25						
Case sparse	—	191						
PEDONA	346 100	498						
Pedona	309	291						
Al Pozzo	340	30						
Bastianella	346	38						
Berini	310	20						
Rivolta	315	48						
Case sparse	—	71						
PIEVE	1220 51	1.159						
Pieve	94	105						
Agliano	350	53						
Bianchini	140	29						
Buchignano	320	73						
La Costa	97	30						
Prato di Sopra	240	30						
Rosi	56	95						
Salapreti	210	73						
Summonti	350	46						
Tagliarini	89	35						
Case sparse	—	590						
PONTEMÀZZORI	275 64	365						
Pontemàzzori	120	177						
Case sparse	—	188						
SANTA LUCIA	277 79	315						
Santa Lucia	253	137						
Al Monte	270	26						
Case sparse	—	152						
SANTA MARIA ALBIANO	687 225	308						
Stignano	436	38						
Anticiana	505	77						
Casciana	320	30						

(a) Centro diviso con il comune di Stazzema. — (b) Nucleo speciale montano. — (c) Centro diviso con il comune di Massarosa. — (d) Nucleo speciale: stazione ferroviaria.



Segue: TAV. 2 — Altitudine e popolazione residente dei comuni, delle frazioni geografiche e delle località abitate

COMUNI FRAZIONI GEOGRAFICHE LOCALITÀ ABITATE	Alti- tudine m	Popo- lazione residente	COMUNI FRAZIONI GEOGRAFICHE LOCALITÀ ABITATE	Alti- tudine m	Popo- lazione residente	COMUNI FRAZIONI GEOGRAFICHE LOCALITÀ ABITATE	Alti- tudine m	Popo- lazione residente
<b>SILLICANO</b>	<u>1267</u> 500	<b>210</b>	<b>GRAGNANO</b>	<u>176</u> 35	<b>933</b>	<b>MARLIA</b>	<u>124</u> 28	<b>4.540</b>
Sillicano	607	177	Gragnano	133	85	Màrlià Alta	42	743
Case sparse	—	33	Al Lèccio	80	42	Màrlià Bassa	28	250
<b>CAPÀNNORI (a)</b>	<u>971</u> 6	<b>41.874</b>	Corte Pieroni	75	48	A Borghini	34	42
<b>CAPÀNNORI</b>	<u>19</u> 10	<b>7.636</b>	Fontananuova	40	53	A Décio	49	70
Capànnori	16	1.319	Case sparse	—	705	A Geppetto	54	67
Carràia	12	422	<b>GUAMO</b>	<u>580</u> 12	<b>1.679</b>	Agli Spadoni	29	103
Pagànico	13	188	Badia Cantignano	36	147	Ai Poli	39	37
Pareziana	12	134	Guamo	26	45	Al Gori	35	20
Pieve San Paolo	11	282	Bòrtoli	22	121	Alla Galla	45	25
Santa Margherita	11	562	Cento Vie	22	115	Alla Moretta	32	31
Tassignano	12	476	Corte Pèlosi	35	81	Al Ponticello	35	154
Toringo	16	77	Fondo Fillungo	16	62	Caipira	54	94
A Baldocchi	16	62	Frediani	16	43	Cartiera Ricci	39	64
Agli Stregoni	16	40	Nandino	21	51	Case Bigotti	28	29
Al Barsotti	16	19	San Pietro	15	124	Case Marcucci	37	44
Alla Chiesa	16	90	San Quirico	22	88	Case Milani	36	29
Alla Colombàia	12	230	Case sparse	—	802	Case Venturi	38	22
Alla Fossa Nuova	14	53	<b>LÀMMARI</b>	<u>35</u> 15	<b>5.496</b>	Corte Bicchio	30	51
All'Osso	16	150	Làmmari	27	911	Corte Ceccarelli	28	202
Case Passetto	17	65	Lunata	20	343	Corte Papini	35	154
Corte Babbi	14	91	Zone	19	240	Corte Sarti	29	107
Corte Baccanini	12	75	Ai Capitani	28	113	Cortinella	39	53
Corte Baccei	16	65	Al Gatto	20	23	Macello Guidi	42	63
Corte Badori	12	73	All'Osteria	27	141	Ricòvero	44	200
Corte Barone	13	53	Borghetto	21	51	San Martino	32	114
Corte Bertolucci	15	89	Cantinaccia	27	145	Santa Caterina	28	113
Corte Biancalana	12	33	Corte Achilli	24	24	Villa Bassi	35	109
Corte Buchianeri	12	21	Corte A Tei	23	26	Villa Fontana	36	31
Corte Colombini	16	44	Corte Barani	17	41	Villa Moscheni	39	57
Corte Cotenni	14	24	Corte Barococchi	25	66	Case sparse	—	1.462
Corte Fanucchi	15	38	Corte Barilai	21	83	<b>MASSA MACINÀIA</b>	<u>624</u> 12	<b>1.480</b>
Corte Fontana	17	40	Corte Bertoni	25	119	Massa Macinàia	39	75
Corte Fontani	17	59	Corte Biagi	24	52	San Giusto	84	99
Corte Gradi	14	95	Corte Bianchetti	23	25	Alla Gora	19	50
Corte Lucchesi	17	27	Corte Bullentini	28	26	Corte Baccetti	15	77
Corte Luporini	11	108	Corte Carnevali	22	22	Corte Bastiani	29	41
Corte Padrone	12	65	Corte Ciucco	18	37	Corte Fabbri	18	79
Corte Pasquini	12	75	Corte Conchi	30	72	Corte Franceschini	64	54
Corte Pècchia	12	58	Corte Coselli	23	32	Corte Giambini	29	64
Corte Pellegrini	17	90	Corte del Lupi	18	26	Corte Mori	18	37
Corte Primo	14	39	Corte de' Vita	23	33	Corte Pino	54	70
Corte Squaglia	16	159	Corte Donati	28	29	Corte Pistelli	19	31
Corte Tolomei	14	89	Corte Dreoni Tognetti	28	53	Sottomonte	17	45
Corte Ulivi	11	30	Corte Giacchi	27	46	Villa Moscheni	23	41
Madonnina	18	31	Corte Lommori	29	63	Case sparse	—	717
Ponte Maggiore	15	74	Corte Lucchesi	28	49	<b>MATRÀIA</b>	<u>971</u> 97	<b>1.198</b>
Case sparse	—	1.822	Corte Luisi	28	27	Colle	411	180
<b>CASTELVÈCCHIO</b>	<u>382</u> 9	<b>849</b>	Corte Luvisi	18	56	Matràia	295	93
Castelvècchio	148	136	Corte Marchi	26	82	Caldràia	300	41
Al Bagneschi	37	68	Corte Meini	25	30	Capulècchio	410	51
Al Capini	35	87	Corte Nardoni	23	26	Casale	390	68
Al Gorro	40	85	Corte Nera	27	43	Còrsica	281	94
A Tista	42	91	Corte Nòttoli	28	48	Corte Amerigo	250	26
Case sparse	—	382	Corte Passaglia	21	67	Vergàia	325	61
<b>COLLE DI CÒMPITO</b>	<u>404</u> 6	<b>1.753</b>	Corte Piccindoro	23	93	Zàzzera	420	124
Colle di Còmpito	75	404	Corte Pieraccini	18	57	Case sparse	—	460
Alla Vecchina	45	77	Corte Quilici	29	31	<b>PETROGNANO</b>	<u>707</u> 210	<b>296</b>
Campolungo	70	152	Corte Roggi	25	27	Petrognano	334	169
Paladini	40	38	Corte Rubinetti	25	77	Case sparse	—	127
Quarra	59	51	Corte Ruggi	20	73	<b>RUOTA</b>	<u>918</u> 110	<b>375</b>
Ronchi	45	161	Corte Santoni	18	98	Ruota	330	316
Case sparse	—	870	Corte Selmi	27	96	Case sparse	—	59
<b>COLOGNORA</b>	<u>104</u> 10	<b>363</b>	Fratina (b)	19	116	<b>SAN GENNARO</b>	<u>432</u> 115	<b>887</b>
Colognora	14	154	Ponte alla Posta	29	76	San Gennaro	249	528
Case sparse	—	209	Villa Orsolani	28	87	Al Colle	212	42
<b>LAPPATO</b>	<u>155</u> 50	<b>683</b>	Case sparse	—	1.395	Fubiano	150	36
Lappato	50	219	<b>LAPPATO</b>	<u>155</u> 50	<b>683</b>	Case sparse	—	281
All'Erta	85	93	Lappato	50	219	<b>SAN GENNARO</b>	<u>432</u> 115	<b>887</b>
Corte Cervelli	55	62	All'Erta	85	93	San Gennaro	249	528
Corte Marchetti	67	57	Corte Cervelli	55	62	Al Colle	212	42
Case sparse	—	252	Corte Marchetti	67	57	Fubiano	150	36
			Case sparse	—	252	Case sparse	—	281

(a) La casa comunale è sita nel centro di Lucca. — (b) Nucleo diviso con il comune di Porcari.

Segue: TAV. 2 — *Altitudine e popolazione residente dei comuni, delle frazioni geografiche e delle località abitate*

COMUNI FRAZIONI GEOGRAFICHE LOCALITÀ ABITATE	Alti- tudine m	Popo- lazione residente	COMUNI FRAZIONI GEOGRAFICHE LOCALITÀ ABITATE	Alti- tudine m	Popo- lazione residente	COMUNI FRAZIONI GEOGRAFICHE LOCALITÀ ABITATE	Alti- tudine m	Popo- lazione residente
<b>SAN GINESE</b> . . . . .	100 8	1.245	Ciabattari . . . . .	38	32	<b>CARÈGGINE</b> . . . . .	1452 427	1.223
Lecci - Collina . . . . .	30	291	Corte Banti . . . . .	30	18	Carèggine * . . . . .	882	528
San Ginese Castello . . . . .	91	145	Corte Barsanti . . . . .	19	45	Capannanuova . . . . .	775	16
Villa . . . . .	32	135	Corte Bosco . . . . .	19	38	Capricchia . . . . .	927	19
Ai Elerini . . . . .	18	73	Corte Bugni . . . . .	30	51	Colli . . . . .	924	97
Centoni . . . . .	20	123	Corte Capècchio . . . . .	34	47	Coste . . . . .	800	58
Corte Picchio . . . . .	12	32	Corte Cappelletti . . . . .	50	70	Ferriera . . . . .	427	18
Marchetti . . . . .	65	91	Corte Centino . . . . .	39	16	Iàpori . . . . .	904	18
Porto . . . . .	25	37	Corte Cesaretti . . . . .	25	39	Mezzana al Qua . . . . .	871	48
Sesti e Preti . . . . .	65	64	Corte Faccina . . . . .	34	13	Mezzana di La . . . . .	871	53
Case sparse . . . . .	—	254	Corte Fanini . . . . .	26	34	Orsetti . . . . .	1037	39
<b>SAN LEONARDO IN TREPONZIO</b>	102 16	469	Corte Frosi . . . . .	24	29	Pierdiscini . . . . .	1071	38
San Leonardo . . . . .	25	319	Corte Ghèghi . . . . .	31	41	Porreta di Sopra . . . . .	960	17
Case sparse . . . . .	—	150	Corte Giulietti . . . . .	34	27	Porreta di Sotto . . . . .	952	26
<b>SAN MARTINO COLLE (a)</b> . . . . .	175 20	337	Corte Lencioni . . . . .	54	31	Vergaia . . . . .	567	65
San Martino Colle (b) . . . . .	160	10	Corte Mel . . . . .	19	36	Vianova . . . . .	1072	18
Villa Franceschini . . . . .	81	34	Corte Menghetti . . . . .	128	65	Case sparse . . . . .	—	165
Case sparse . . . . .	—	293	Corte Mennetti . . . . .	32	54	<b>CASTELNUOVO DI GAR- FAGNANA</b> . . . . .	1267 220	6.309
<b>SAN PIETRO MARCIGLIANO</b> . . . . .	825 150	291	Corte Mennoni . . . . .	24	50	<b>ANTISCIANA</b> . . . . .	506 267	183
San Pietro Marcigliano . . . . .	301	63	Corte Mori . . . . .	22	60	Antisciana . . . . .	409	100
Ai Colli . . . . .	347	51	Corte Nepi . . . . .	24	52	Case sparse . . . . .	—	83
Case Sbarra . . . . .	275	23	Corte Palagi . . . . .	22	39	<b>CASTELNUOVO DI GARFAGNANA</b>	541 251	4.843
Case sparse . . . . .	—	154	Corte Papino e Marzi . . . . .	22	22	Castelnuovo * . . . . .	274	3.515
<b>SANT'ANDREA DI CÒMPITO</b> . . . . .	897 8	1.741	Corte Regini . . . . .	22	36	Torrite . . . . .	287	269
Pieve di Còmpito . . . . .	90	301	Corte Ràgoli . . . . .	23	44	Bùggina di Sotto . . . . .	450	26
Sant'Andrea di Còmpito . . . . .	135	337	Corte Sari . . . . .	19	56	Monte Alfonso . . . . .	453	42
A Colombi . . . . .	24	56	Corte Tambelli . . . . .	42	32	Monterotondo . . . . .	481	27
Al Barbanti . . . . .	73	72	Corte Topi . . . . .	19	28	San Carlo . . . . .	345	33
Capo di Via . . . . .	112	127	Corte Venturini . . . . .	34	53	Case sparse . . . . .	—	731
Case sparse . . . . .	—	848	Corte Zanzara . . . . .	27	32	<b>CERRÈTOLI</b> . . . . .	885 425	278
<b>SANT'ANDREA IN CAPRILE</b> . . . . .	775 100	290	Pendonì . . . . .	48	33	Cerrètoli . . . . .	546	113
Sant'Andrea in Caprile . . . . .	240	115	Planeta . . . . .	52	85	Capannelle . . . . .	630	39
Batano . . . . .	305	51	Polito . . . . .	45	45	Case sparse . . . . .	—	126
Case sparse . . . . .	—	124	San Colombano (b) . . . . .	122	5	<b>COLLE</b> . . . . .	1267 551	268
<b>SEGROMIGNO</b> . . . . .	140 19	6.566	Villa Martinucci . . . . .	37	49	Colle . . . . .	752	120
Borgonuovo (c) . . . . .	20	177	Villa Papera . . . . .	56	35	La Croce . . . . .	894	57
Camigliano . . . . .	91	109	Case sparse . . . . .	—	3.325	Stazzana . . . . .	869	64
Chiesa Nuova . . . . .	22	92	<b>TÒFORI</b> . . . . .	240 38	365	Case sparse . . . . .	—	27
Piàggiori . . . . .	64	445	Tòfori . . . . .	240	55	<b>CASTELNUOVO DI GARFAGNANA</b>	850 335	258
Pianacce . . . . .	29	195	Alla Diana . . . . .	110	57	Gragnanella . . . . .	498	119
Rimòrtoli . . . . .	36	93	Lazzeroni . . . . .	113	33	Case sparse . . . . .	—	139
Segromigno . . . . .	117	217	Piazzano . . . . .	145	38	<b>PALLEROSO</b> . . . . .	560 220	290
A Cristì . . . . .	24	26	Case sparse . . . . .	—	182	Palleroso . . . . .	532	128
A Fazio . . . . .	27	18	<b>VALGIANO</b> . . . . .	906 97	454	Case sparse . . . . .	—	162
Ai Gitti . . . . .	22	33	Valgiano . . . . .	318	99	<b>GRAGNANELLA</b> . . . . .	1250 294	389
Ai Lapporini . . . . .	26	62	Vignale . . . . .	181	89	Gragnanella . . . . .	612	207
Al Gallo . . . . .	25	29	Villa Giusti . . . . .	267	48	Case sparse . . . . .	850	34
Alla Pècora . . . . .	35	18	Case sparse . . . . .	—	218	Porciglia . . . . .	700	24
Alla Prètaccia . . . . .	75	20	<b>VERCIANO</b> . . . . .	18 10	648	Case sparse . . . . .	—	124
Alla Torretta . . . . .	40	39	Verciano . . . . .	15	336	<b>RONTANO</b> . . . . .	612	207
A Mengani . . . . .	43	45	Corte Cantieri . . . . .	12	101	Rontano . . . . .	850	34
Cappuccini . . . . .	70	44	Corte Vergalloro . . . . .	12	60	Metello . . . . .	850	34
Casa Nardi . . . . .	37	35	Case sparse . . . . .	—	151	Porciglia . . . . .	700	24
Casa Sordi . . . . .	115	75	<b>VORNO</b> . . . . .	866 51	1.300	Case sparse . . . . .	—	124
Case Bicchio . . . . .	60	27	Vorno . . . . .	86	302	<b>CARÈGGINE</b> . . . . .	1575 427	1.688
			Bocacce . . . . .	94	93	<b>CAPANNE - ISOLASANTA</b> . . . . .	1575 432	465
			Franceschini . . . . .	75	59	Capanne . . . . .	840	217
			Pratàccio . . . . .	80	27	Isolasanta . . . . .	508	138
			Romagne . . . . .	95	73	Salceta . . . . .	695	23
			Stamperia . . . . .	74	145	Case sparse . . . . .	—	87
			Case sparse . . . . .	—	601			

(a) Frazione speciale: territorio gravitante sul comune di Montecarlo. — (b) Nucleo speciale: chiesa. — (c) Centro diviso con il comune di Porcari.

Segue: TAV. 2 — Altitudine e popolazione residente dei comuni, delle frazioni geografiche e delle località abitate

COMUNI FRAZIONI GEOGRAFICHE LOCALITÀ ABITATE	Alti- tudine m	Popo- lazione residente	COMUNI FRAZIONI GEOGRAFICHE LOCALITÀ ABITATE	Alti- tudine m	Popo- lazione residente	COMUNI FRAZIONI GEOGRAFICHE LOCALITÀ ABITATE	Alti- tudine m	Popo- lazione residente
<b>CASTIGLIONE DI GARFAGNANA (a)</b>	1818	<b>3.271</b>	<b>LUCIGNANA</b>	1385		La Villa	461	108
	330			142	623	Lupinàia	665	135
<b>CAMPORI</b>	620	145	Lucignana	448	201	Madonna (f)	374	9
	395		Al Colle	520	28	Migliano	390	54
Campori	425	78	Al Crociale	580	11	Case sparse	—	348
Case sparse	—	67	La Piella	560	38			
			Case sparse	—	345	<b>RIANA</b>	525	
<b>CASTIGLIONE</b>	701	790	<b>MONTE RONDINAIÒ (d)</b>	1964	—	Riana	217	216
	354			1100		Case sparse	—	96
Castiglione *	545	366	<b>PIANO DI CORÈGLIA</b>	394	2.651			120
Marcione	400	27		118		<b>TREPPIGNANA</b>	1077	153
Case sparse	—	397	Calavorno	118	342	Treppignana	191	68
			Ghivizzano	137	902	Case sparse	—	85
<b>CERAGETO</b>	1474	366	Piano di Corèglia	177	733			
	475		Al Colle	208	81	<b>GALLICANO</b>	1184	5.145
Cerageto	850	228	Dezza	142	75		132	
Case sparse	—	138	Manciana	251	46		951	396
			Case sparse	—	472	<b>BOLOGNANA</b>	145	
<b>CHIOZZA</b>	1278	692	<b>TERÈGLIO</b>	1825	619	Bo'ognana	169	392
	508			231	420	Case sparse	—	4
Chiozza	910	235	Terèglia	578	190			
Frunècchio di Sotto	757	52	Case sparse	—		<b>CAMPO - FIATTONE - PÈRPOLI (e)</b>	620	737
Case sparse	—	405	<b>VITIANA</b>	596	289		171	
				165		Campo	390	173
<b>ISOLA</b>	1109	149	Vitiana	447	211	Fiattone	262	48
	551		Case sparse	—	58	Pèrpoli	620	47
Isola	611	69	<b>FÀBBRICHE DI VÀLLICO</b>	1184	1.213	Barca	182	116
Case sparse	—	80		225		Ponte di Campia	200	91
			<b>FÀBBRICHE DI VÀLLICO</b>	1150	489	Taverna	282	23
<b>MOZZANELLA</b>	581	96		306	98	Case sparse	—	234
	371		Fàbbriche di Vàllico *	350	391			
Mozzarella	436	59	Case sparse	—	98	<b>CARDOSO</b>	800	431
Case sparse	—	37	<b>GRAGLIANA (e)</b>	775	145		132	
				454	126	Cardoso	394	282
<b>PIAN DI CERRETO</b>	425	168	Gragliana	454	19	Fattoria	135	53
	330		Case sparse	—		Case sparse	—	96
Pian di Cerreto	420	111	<b>VÀLLICO</b>	1184	579	<b>GALLICANO</b>	1184	2.943
Case sparse	—	57		225			151	
			Vàllico Sopra	652	207	Gallicano *	186	2.240
<b>SAN PELLEGRINO ALPE</b>	1700	354	Vàllico Sotto	490	321	Alla Rena	191	65
	716		Case sparse	—	51	Sant'Andrea	205	56
San Pellegrino Alpe (b)	1524	16	<b>FORTE DEI MARMI</b>	9	7.878	Case sparse	—	582
Boccaia	1194	27		0		<b>TRASSILICO</b>	1184	462
La Verna (c)	1450	15	<b>FORTE DEI MARMI</b>	9	7.878		250	
Case sparse	—	296		0		Trassilico	722	337
			Forte dei Marmi *	2	6.335	Chieva di Sopra	427	43
<b>VALBONA</b>	1818	511	Case Rampinelli	1	38	Case sparse	—	82
	625		Vaiana di Sopra	4	130			
Valbona	670	35	Case sparse	—	1.375	<b>VERNI</b>	886	176
Arciana	1154	53	<b>FOSCIÀNDORA</b>	1633	1.296		218	
Casone	1314	18		191		Verni	505	176
Case sparse	—	405	<b>FOSCIÀNDORA</b>	1633	927	Case sparse	—	—
				227		<b>GIUNCUGNANO</b>	1782	1.112
<b>CORÈGLIA ANTELMINELLI</b>	1964	5.564	Ceserana	407	175		584	
	118		Fosciàndora *	495	98	<b>GIUNCUGNANO</b>	1025	432
<b>CORÈGLIA ANTELMINELLI</b>	1525	1.402					584	
	200		<b>GIUNCUGNANO</b>			Giuncugnano	876	160
Corèglia Antelminelli *	505	674				Capoli	754	122
Scarpello	519	29				Varliano	806	31
Case sparse	—	699				Case sparse	—	110

(a) Vedi comune di Frassinoro (Modena) per territorio in contestazione. — (b) Centro diviso con il comune di Frassinoro (Modena). — (c) Nucleo speciale montano. — (d) Frazione speciale: montagna disabitata. — (e) Frazione speciale: isola amministrativa — (f) Nucleo speciale: convento.

Segue: Tav. 2 — *Altitudine e popolazione residente dei comuni, delle frazioni geografiche e delle località abitate*

COMUNI FRAZIONI GEOGRAFICHE LOCALITÀ ABITATE	Alti- tudine m	Popo- lazione residente	COMUNI FRAZIONI GEOGRAFICHE LOCALITÀ ABITATE	Alti- tudine m	Popo- lazione residente	COMUNI FRAZIONI GEOGRAFICHE LOCALITÀ ABITATE	Alti- tudine m	Popo- lazione residente
<b>MAGLIANO</b> . . . . .	1230	<b>449</b>	<b>CHIATRI</b> . . . . .	425	<b>327</b>	Corte Buti . . . . .	26	47
Magliano * . . . . .	621		Chiatri . . . . .	150		Corte Calloni . . . . .	25	37
Castelletto . . . . .	834	325	A Mutino . . . . .	297	11	Corte Caprilli . . . . .	17	142
Case sparse . . . . .	763	79	Casa Nuova . . . . .	200	53	Corte Cascine . . . . .	25	33
	—	45	Col di Chiatri . . . . .	317	18	Corte Casette . . . . .	31	29
	1782	—	Corte Caroggio . . . . .	280	52	Corte Caudino . . . . .	21	23
<b>MONTE TONDO (a)</b> . . . . .	1000	—	I Monti . . . . .	290	23	Corte Ceci . . . . .	18	56
	1475	—	Case sparse . . . . .	420	55	Corte Ceppaiola . . . . .	45	29
<b>PONTÈCCIO</b> . . . . .	748	<b>231</b>		—	115	Corte Cesarini . . . . .	18	32
Pontèccio . . . . .	978	199	<b>CICIANA</b> . . . . .	553	<b>209</b>	Corte Ciucci . . . . .	17	102
Gragna . . . . .	912	32	Ciciana . . . . .	150		Corte Colombini . . . . .	23	21
Case sparse . . . . .	—	—	Case sparse . . . . .	280	180	Corte del Guercio . . . . .	33	19
	950	<b>88.302</b>		—	29	Corte delle Quercie . . . . .	30	52
<b>LUCCA</b> . . . . .	13		<b>DÈCCIO DI BRÀNCOLI</b> . . . . .	950	<b>127</b>	Corte Dorini . . . . .	16	56
	380		Dèccio di Bràncoli . . . . .	155		Corte Favilla . . . . .	18	23
<b>AQUILEA</b> . . . . .	110	<b>546</b>	Case sparse . . . . .	486	93	Corte Francesconi . . . . .	16	64
Aquilea . . . . .	175	311		—	34	Corte Galli . . . . .	23	44
Villa . . . . .	270	56	<b>LUCCA</b> . . . . .	262	<b>63.997</b>	Corte Garbini . . . . .	17	39
Case sparse . . . . .	—	179	Al Lotti . . . . .	13		Corte Ghiglioni . . . . .	46	38
	375	<b>167</b>	Antraccoli . . . . .	17	130	Corte Ghigna . . . . .	23	115
<b>ARLIANO</b> . . . . .	40		Appaltino . . . . .	16	480	Corte Ghiri . . . . .	17	42
Arliano . . . . .	45	34	Casa Bianchi . . . . .	17	455	Corte Giorgi . . . . .	18	54
Al Borghetto . . . . .	40	23	Corte Ragghianti . . . . .	24	209	Corte Giuliani . . . . .	29	27
Case sparse . . . . .	—	110	Fagnano . . . . .	16	190	Corte Giuliano . . . . .	20	61
	410	<b>386</b>	Frediano . . . . .	17	122	Corte Grasso-Petrocchi . . . . .	16	19
<b>ARSINA</b> . . . . .	80		Lucca * . . . . .	17	126	Corte Grossi . . . . .	14	19
Àrsina . . . . .	105	63	Monte San Quirico . . . . .	54	1.332	Corte Guardia . . . . .	30	32
Alla Marginetta . . . . .	140	84	Mutigliano . . . . .	43	232	Corte Landi di San Cassiano a Vico . . . . .	25	107
Alle Fornacette . . . . .	80	66	Nave . . . . .	18	684	Corte Landi di San Pietro a Vico . . . . .	28	45
San Concordio . . . . .	147	69	Picciorana . . . . .	17	574	Corte Lazzarini . . . . .	16	41
Case sparse . . . . .	—	104	Ponte del Giglio . . . . .	38	200	Corte Lenci . . . . .	18	27
	252	<b>997</b>	Ponte San Pietro . . . . .	18	371	Corte Lippi . . . . .	18	57
<b>BALBANO</b> . . . . .	13		San Cassiano a Vico . . . . .	28	1.060	Corte Lombardi-De Servi . . . . .	19	40
Balbano . . . . .	45	212	San Macario in Piano . . . . .	22	627	Corte Marzo . . . . .	25	60
Castiglioncello . . . . .	15	168	San Pietro a Vico . . . . .	28	865	Corte Masini . . . . .	33	31
Al Casone (b) . . . . .	40	17	Sant'Alèssio . . . . .	27	151	Corte Matteucci . . . . .	29	34
Alla Prataccia . . . . .	25	26	Santa Maria a Colle . . . . .	20	210	Corte Maurico . . . . .	32	30
Casa Nuova . . . . .	100	24	Sant'Angelo in Campo . . . . .	17	461	Corte Mecchi . . . . .	16	123
Le Corti . . . . .	38	207	Santissima Annunziata . . . . .	17	458	Corte Meini . . . . .	17	29
Case sparse . . . . .	—	343	Sorbano del Giudice . . . . .	16	91	Corte Mugnano . . . . .	16	42
	525	<b>1.045</b>	Sorbano del Vescovo . . . . .	17	558	Corte Muratori . . . . .	14	34
<b>CAPPELLA</b> . . . . .	48		Tempagnano di Lunata . . . . .	18	269	Corte Nebbi . . . . .	18	67
Ponte della Maddalena . . . . .	77	111	Vallebuia . . . . .	30	197	Corte Neri . . . . .	25	97
Ponte Rosso . . . . .	48	51	Al Castello . . . . .	28	52	Corte Notaro . . . . .	25	289
Torre . . . . .	285	65	Al Francese . . . . .	18	71	Corte Padreddii . . . . .	18	65
Alle Querce . . . . .	315	75	Alla Corte . . . . .	18	37	Corte Pagliaccini . . . . .	17	19
Cereto . . . . .	320	28	Alla Fornace . . . . .	30	66	Corte Palazzaccio Nord . . . . .	18	105
Torre di Sotto . . . . .	150	63	Alla Torre . . . . .	22	98	Corte Paolini . . . . .	16	89
Case sparse . . . . .	—	652	Al Sanatorio . . . . .	83	48	Corte Pardini . . . . .	18	49
	500	<b>619</b>	Al Tenente . . . . .	23	23	Corte Pelli . . . . .	16	37
<b>CERASOMMA</b> . . . . .	16		Al Virgo . . . . .	48	44	Corte Pera per Via San Donato . . . . .	17	43
Cerasomma . . . . .	28	306	A Nòrtola . . . . .	40	12	Corte Pera Via Pisana . . . . .	16	176
Corte Fornacette . . . . .	17	66	Burano . . . . .	23	19	Corte Petri . . . . .	15	76
Corte Romagna . . . . .	300	33	Case Bimbo . . . . .	16	53	Corte Pierone . . . . .	21	29
Molinaccio . . . . .	70	43	Chiesa di Sorbano del Vescovo . . . . .	17	76	Corte Pisani . . . . .	23	53
Villa Orsini . . . . .	20	36	Corte Addolorata . . . . .	24	88	Corte Pistelli . . . . .	23	210
Case sparse . . . . .	—	135	Corte alla Vernaccia . . . . .	18	26	Corte Pistelloni . . . . .	16	82
			Corte Almari . . . . .	28	61	Corte Poderi . . . . .	16	30
			Corte al Pretino . . . . .	140	20	Corte Poini . . . . .	14	19
			Corte Andreetti . . . . .	25	109	Corte Polla . . . . .	23	60
			Corte Batore . . . . .	18	20	Corte Porcaresi . . . . .	19	31
			Corte Battaglia . . . . .	19	53	Corte Puccinelli . . . . .	16	145
			Corte Beltempi . . . . .	18	100	Corte Quilici . . . . .	30	30
			Corte Bicchio . . . . .	24	33	Corte Ramacciotti . . . . .	29	29
			Corte Biloni . . . . .	31	48	Corte Randelli . . . . .	23	19
			Corte Bocci . . . . .	18	54	Corte Rossi . . . . .	14	23
			Corte Bolcioni . . . . .	16	120	Corte Ruffini . . . . .	18	23
			Corte Bollari . . . . .	23	21	Corte San Dorini . . . . .	17	45
			Corte Boschi . . . . .	23	25	Corte Selmi . . . . .	22	21
			Corte Brogi . . . . .	18	25	Corte Sesti . . . . .	28	48
			Corte Burichetti . . . . .	18	77	Corte Simoni . . . . .	18	24
						Corte Soldo . . . . .	38	65
						Corte Spillai . . . . .	16	170
						Corte Stella . . . . .	15	20
						Corte Tognetti . . . . .	27	87
						Corte Tuccori . . . . .	22	32
						Corte Turco . . . . .	18	42
						Corte Venghi-Reghini . . . . .	17	91
						Fattoria Quirichetti . . . . .	42	59
						Fregonàia . . . . .	24	675
						Ponte Nuovo . . . . .	23	171
						San Martino in Vignale . . . . .	170	20
						Seminario . . . . .	46	35
						Villa Balanesi . . . . .	28	53
						Villa Caprotti . . . . .	45	17
						Villa Cirio . . . . .	67	52
						Villa delle Sedie . . . . .	44	22
						Villa Gianni . . . . .	23	79
						Villa Giovannetti . . . . .	165	36
						Villa Grazia . . . . .	31	27
						Villa Guidi . . . . .	29	31
						Villa Massoni . . . . .	46	52
						Villa Orsetti . . . . .	57	44
						Villa Pellegrini . . . . .	33	77
						Villa Pierotti . . . . .	25	41
						Villa Piselli . . . . .	53	49
						Villa Spada . . . . .	44	68
						Case sparse . . . . .	—	3.249

(a) Frazione speciale: montagna disabitata. — (b) Nucleo speciale: esercizio pubblico.

## Seque: TAV. 2 — Altitudine e popolazione residente dei comuni, delle frazioni geografiche e delle località abitate

COMUNI FRAZIONI GEOGRAFICHE LOCALITÀ ABITATE	Alti- tudine m	Popo- lazione residente	COMUNI FRAZIONI GEOGRAFICHE LOCALITÀ ABITATE	Alti- tudine m	Popo- lazione residente	COMUNI FRAZIONI GEOGRAFICHE LOCALITÀ ABITATE	Alti- tudine m	Popo- lazione residente
<b>MAGGIANO</b>	477	929	Corte Fambrini	13	23	Collorè	27	27
Case Rocchi	23	133	Corte Frasconi	19	52	Cortaccie	18	63
Al Bigongiari	70	50	Corte Pardi	13	83	Corte Bruschini	29	34
Alla Certosa	35	32	Corte Santoni	74	30	Corte Capanna	30	36
Alle Casette	14	25	Case sparse	—	407	Corte Gavana	40	54
Al Magazzeno	20	30				Corte Grinchi	44	18
Casa Nuova	60	51	<b>PIAGGIONE</b>	696	644	Fattoria di Vaccioli	37	29
Corte Lencioni	65	24	Piaggione	60	60	Fustini	42	50
Corte Sartino	65	64	Faeto	65	455	Passaglia	43	21
Farneta	40	37	Ponte Rotto	370	23	Penna di Sopra	45	24
Formentale	250	18	Case sparse	75	65	Penna di Sotto	40	26
Villa Bigli	70	17				Sotto Collorè	23	21
Case sparse	—	448				Villa Cheli	39	34
						Case sparse	—	458
<b>MASSA PISANA</b>	440	550	<b>PIAZZANO</b>	360	343	<b>SAN MACARIO IN MONTE</b>	430	998
Massa Pisana	19	33	Piazzano	57	184	Botteghino	17	329
Al Castellaccio	20	27	Babbano	82	54	Vècoli	354	15
Alla Chiesa (a)	50	15	Case sparse	—	96	Alle Monache	262	28
Casa sul Trèbbio	20	46				Corte del Colle	305	56
Convento di San Cerbone	158	23				Corte Po	18	74
La Fontanella	19	35	<b>PIEVE DI BRÀNCOLI</b>	802	1.163	Lupinaglia	230	24
La Scuola	25	20	Gignano di Bràncoli	50	376	Villa Lippi	19	22
Palazzaccio	19	32	Ombreglio di Bràncoli	315	69	Case sparse	—	450
Villa Massagli	20	28	Piazza di Bràncoli	450	289	<b>SAN MICHELE DI MORIANO</b>	300	1.005
Villa Paolina	19	21	Pieve di Bràncoli	340	66	San Michele di Moriano	30	111
Case sparse	—	270	San Giusto di Bràncoli	200	70	Alla Chiesa (a)	63	17
			Sant'Ilario di Bràncoli	240	45	Corte Carraia	70	35
<b>MASTIANO</b>	556	557	Vinchiana	58	93	Corte Cassandori	110	23
Alla Bottega	272	28	Al Casone	50	119	Corte della Torre	40	32
Gugliano	274	45	Bocino	100	18	Corte Sala	60	46
Mastiano	270	100	Casalino	420	23	San Cassiano di Moriano	34	22
Corte Barsotti	205	26	In Fondo Làstrico	63	22	Stabbiano	130	73
Corte Bertolacci	220	38	La Croce	400	23	Villa Emma	85	20
Corte Maionchi	270	17	Selve	272	38	Villa Laurenzi	49	28
Case sparse	—	303	Case sparse	—	205	Villa Valenti	40	45
						Case sparse	—	553
<b>MEATI</b>	510	943	<b>PIEVE SANTO STÈFANO</b>	431	285	<b>SAN QUIRICO DI MORIANO</b>	157	481
Gattaiola	44	48	Pieve Santo Stèfano	29	235	San Quirico di Moriano	28	91
Meati	16	108	Lombardo	207	33	Corte Cioni	31	43
Zoppino	30	32	Case sparse	—	218	Sant'Arlecio	42	57
A Baiocchi	16	27				Villa Bevilacqua	49	42
Alla Chiesa	17	20	<b>PONTE A MORIANO</b>	310	4.413	Case sparse	—	248
All'Urbani	18	22	Gèrico	30	40	<b>SANTA MARIA DEL GIUDICE</b>	829	2.127
Convento	40	39	Ponte a Moriano	81	184	Catrossi	59	266
Corte Mei	27	47	Saltocchio	40	2.026	Pieve Vèchia	110	152
Fattoria De Vera	210	22	Al Casone	37	143	Santa Maria del Giudice	74	643
Istituto Cavanis	46	22	Al Castello	191	33	Acquarella I	91	75
Poschi	41	27	Ballarano	55	199	Acquarella II	85	56
Pozzuolo	156	35	Chiesa di Palmata	155	85	Al Bertì	59	121
Case sparse	—	494	Cini	120	66	Corte Federighi	70	81
			Dinelli	40	89	Corte Lama	73	55
<b>MONTUOLO</b>	510	964	Erasmus	40	49	Corte l'Ughetto	120	20
Montuolo	14	463	Marzetto	80	73	Marinari	129	101
Corte Balbani	16	52	Petretti	40	42	Monte Albano	78	56
Corte Modena	14	51	San Pancrazio alla Chiesa (a)	90	7	Moschiarino	75	95
Corte Puccinelli	16	92	Schivano	87	31	Polano	79	35
Corte Salani	86	31	Scuole	60	23	Case sparse	—	371
Corte Serafini	14	24	Torriani	110	20			
Villa Mazzoni	60	24	Villa Ciano	70	35	<b>SESTO</b>	412	461
Case sparse	—	227	Villa delle Monache	55	42	Ai Nòbili	45	148
			Villa Gemignani	54	41	Sesto	77	223
<b>NOZZANO CASTELLO</b>	225	1.970	Villa Grabau	140	59	Case sparse	80	90
Nozzano Castello	13	765	Villa Maddaleni	100	53			
Nozzano San Pietro	41	279	Villa Oliva	50	24	<b>STABBIANO</b>	321	97
Nozzano Vèchio	19	269	Villa Querci	59	19	Stabbiano	42	41
A Chicchetto	100	35	Villa Volpi	52	38	Corte Morello	281	18
Corte Bedini	70	27	Case sparse	—	345	Corte Toppo	301	18
						Case sparse	270	20
			<b>SAN LORENZO A VACCOLI</b>	545	1.832			
			Immaginetta	16	40			
			San Lorenzo a Vaccioli	40	324			
			Al Molino	37	442			
			Borgo	29	29			
				43	142			

(a) Nucleo speciale: chiesa.

Segue: TAV. 2 — *Altitudine e popolazione residente dei comuni, delle frazioni geografiche e delle località abitate*

COMUNI FRAZIONI GEOGRAFICHE LOCALITÀ ABITATE	Alti- tudine m	Popo- lazione residente	COMUNI FRAZIONI GEOGRAFICHE LOCALITÀ ABITATE	Alti- tudine m	Popo- lazione residente	COMUNI FRAZIONI GEOGRAFICHE LOCALITÀ ABITATE	Alti- tudine m	Popo- lazione residente
<b>TRAMONTE DI BRÀNCOLI</b> . . . . .	650	120	Polla del Morto . . . . .	50	98	<b>CAVE DI MARMO (d)</b> . . . . .	1946	—
Tramonte di Bràncoli . . . . .	100		Ponte della Regina . . . . .	18	42	CAVE DI MARMO (d) . . . . .	920	—
Convento dell'Angelo (a) . . . . .	474	75	Querce . . . . .	75	32	<b>GORFIGLIANO</b> . . . . .	1175	1.270
Case sparse . . . . .	299	16	Ronco . . . . .	75	58	Gorfigliano . . . . .	620	—
<b>MASSAROSA</b> . . . . .	467	14.501	Sarzanese . . . . .	20	74	Chiesa (e) . . . . .	730	6
<b>BARGÈCCHIA - CORSÀNICO</b> . . . . .	334	2.614	Stazione di Massarosa . . . . .	4	26	Pesciola . . . . .	650	31
Bargècchia . . . . .	189	339	Valenzana I . . . . .	75	50	Piana . . . . .	630	61
Corsànico . . . . .	235	114	Valenzana II . . . . .	55	56	Case sparse . . . . .	—	—
Botrici . . . . .	230	151	Via Veneto . . . . .	18	78	<b>METRA</b> . . . . .	1229	153
Campisano . . . . .	175	83	Vincentella-Fornace . . . . .	4	176	Metra . . . . .	575	153
Càmpore . . . . .	175	23	Case sparse . . . . .	—	2.094	Case sparse . . . . .	717	—
Case Cappelli . . . . .	300	23	<b>MÒMMIO</b> . . . . .	348	1.385	<b>MINUCCIANO</b> . . . . .	1650	414
Casesi . . . . .	320	176	Mòmchio . . . . .	0	—	Minucciano * . . . . .	540	—
Castellare . . . . .	181	93	Mòmchio Castello . . . . .	234	148	Case sparse . . . . .	697	31
Colle-Castello . . . . .	252	99	Mòmchio Piano . . . . .	5	477	<b>PIEVE SAN LORENZO</b> . . . . .	893	556
Conca di Sopra . . . . .	100	24	Ghivizzani . . . . .	10	44	Pieve San Lorenzo . . . . .	345	—
Fornace delle Pielle . . . . .	228	43	Via Sarzanese II . . . . .	2	25	Novella . . . . .	350	359
Geppetto-Bolletta . . . . .	230	38	Via Sarzanese III . . . . .	5	54	Renzano . . . . .	412	58
Geri . . . . .	12	22	Case sparse . . . . .	—	637	Case sparse . . . . .	467	52
Meini e Piazzetta . . . . .	2	42	<b>MONTIGIANO</b> . . . . .	467	309	<b>PUGLIANO</b> . . . . .	865	130
Molino di Fondo . . . . .	6	108	Montigiano . . . . .	34	37	Pugliano . . . . .	420	113
Natalino . . . . .	10	41	Alle Vigne . . . . .	220	29	Case sparse . . . . .	610	17
Piella . . . . .	250	55	Monte . . . . .	342	16	<b>SERMEZZANA</b> . . . . .	1034	351
Pignana . . . . .	15	77	Panicale . . . . .	190	46	Albiano . . . . .	422	—
Pratale . . . . .	49	33	Pituro . . . . .	210	61	Sermezzana . . . . .	709	116
Simonini . . . . .	155	35	Scherzi . . . . .	351	29	Il Casone . . . . .	655	153
Via di Mezzo . . . . .	7	75	Case sparse . . . . .	—	91	Case sparse . . . . .	840	60
Via Sarzanese I . . . . .	25	202	<b>PIEVE A ÈLICI</b> . . . . .	231	339	<b>VERRUCOLETTE</b> . . . . .	1180	294
Vitiano . . . . .	274	92	Pieve a Èlici . . . . .	34	30	Verrucollette . . . . .	575	—
Case sparse . . . . .	—	626	Luciano . . . . .	156	30	Canepàia di Sotto . . . . .	720	199
<b>GUALDO</b> . . . . .	467	334	Miglianello . . . . .	231	96	Case sparse . . . . .	710	41
Gualdo . . . . .	130	—	Spezi . . . . .	138	57	<b>MOLAZZANA</b> . . . . .	1859	2.306
Valpromaro (b) . . . . .	338	165	Case sparse . . . . .	200	31	Bruciano . . . . .	173	—
Case sparse . . . . .	130	64	<b>STIAVA</b> . . . . .	275	2.069	Case sparse . . . . .	1068	173
<b>LAGO DI MASSACIÙCCOLI (c)</b> . . . . .	0	—	Stiava . . . . .	2	—	<b>BRUCCIANO</b> . . . . .	375	173
<b>MASSACIÙCCOLI</b> . . . . .	244	515	Gomborale . . . . .	12	1.393	Bruciano . . . . .	660	86
Massaciùccoli . . . . .	15	300	Paduletto . . . . .	25	34	Case sparse . . . . .	—	87
Al Sasso . . . . .	50	48	Saltarello . . . . .	6	67	<b>CÀSCIO</b> . . . . .	625	507
Bragagna . . . . .	2	23	Sorbo . . . . .	20	22	Càscio . . . . .	173	—
Caprile . . . . .	10	71	Via Castelvécchio II . . . . .	25	34	Ca' di Matteo . . . . .	544	116
Moretto . . . . .	100	15	Case sparse . . . . .	6	82	Ca' di Serafino . . . . .	340	28
Case sparse . . . . .	—	58	<b>MINUCCIANO</b> . . . . .	—	437	Cantombacci . . . . .	363	44
<b>MASSAROSA</b> . . . . .	390	6.936	<b>AGLIANO - GRAMOLAZZO</b> . . . . .	1946	4.334	San Rocco . . . . .	400	35
Bozzano . . . . .	19	682	Agliano . . . . .	345	—	Case sparse . . . . .	394	47
Massarosa * . . . . .	15	1.517	Gramolazzo . . . . .	610	857	<b>BRUCCIANO</b> . . . . .	—	237
Piano del Quercione . . . . .	4	248	Rimessa . . . . .	610	543	Bruciano . . . . .	660	86
Quiesa . . . . .	15	780	Case sparse . . . . .	—	77	Case sparse . . . . .	—	87
Aranci . . . . .	75	63	<b>ANTOGNANO</b> . . . . .	683	133	<b>CÀSCIO</b> . . . . .	625	507
Cagliana . . . . .	24	54	Antognano . . . . .	440	—	Càscio . . . . .	173	—
Capanne . . . . .	1	33	Corùbbio . . . . .	553	83	Ca' di Matteo . . . . .	544	116
Cascina . . . . .	20	38	Case sparse . . . . .	—	36	Ca' di Serafino . . . . .	340	28
Casella . . . . .	199	20	<b>CASTAGNOLA</b> . . . . .	904	176	Cantombacci . . . . .	363	44
Cava . . . . .	3	22	Castagnola . . . . .	610	543	San Rocco . . . . .	400	35
Coli . . . . .	142	43	Rimessa . . . . .	610	43	Case sparse . . . . .	394	47
Colle . . . . .	60	268	Case sparse . . . . .	—	77	<b>MOLAZZANA</b> . . . . .	1859	2.306
Compignano . . . . .	276	57	<b>ANTOGNANO</b> . . . . .	683	133	Bruciano . . . . .	173	—
Crocicchio . . . . .	50	52	Antognano . . . . .	440	—	Case sparse . . . . .	1068	173
Ficàia . . . . .	3	48	Corùbbio . . . . .	553	83	<b>CÀSCIO</b> . . . . .	375	173
Marcaccio . . . . .	4	49	Case sparse . . . . .	—	36	Càscio . . . . .	660	86
Montràmito . . . . .	4	73	<b>CASTAGNOLA</b> . . . . .	904	176	Case sparse . . . . .	—	87
Pantaneto . . . . .	4	31	Castagnola . . . . .	583	—	<b>MOLAZZANA</b> . . . . .	1859	2.306
Pietra a Padule . . . . .	30	74	Tintoria . . . . .	610	543	Bruciano . . . . .	173	—
			Case sparse . . . . .	—	58	Case sparse . . . . .	1068	173

(a) Nucleo speciale: convento. — (b) Centro diviso con il comune di Camaiole. — (c) Frazione speciale: parte di lago diviso tra più Comuni. — (d) Frazione speciale montagna disabitata. — (e) Nucleo speciale: chiesa.

Segue: TAV. 2 — Altitudine e popolazione residente dei comuni, delle frazioni geografiche e delle località abitate

COMUNI FRAZIONI GEOGRAFICHE LOCALITÀ ABITATE	Alti- tudine m	Popo- lazione residente	COMUNI FRAZIONI GEOGRAFICHE LOCALITÀ ABITATE	Alti- tudine m	Popo- lazione residente	COMUNI FRAZIONI GEOGRAFICHE LOCALITÀ ABITATE	Alti- tudine m	Popo- lazione residente
<b>MOLAZZANA</b> . . . . .	619	478	Ville . . . . .	451	45	Trèbbio . . . . .	360	79
Molazzana * . . . . .	195		Gràbbia . . . . .	485	31	Molinetto . . . . .	290	31
Casella . . . . .	474	198	Ripa . . . . .	489	28	Piaggioli . . . . .	326	27
Promiana . . . . .	442	31	Case sparse . . . . .	—	31	Ritrògoli . . . . .	803	17
Rio . . . . .	562	60				Case sparse . . . . .	—	230
Case sparse . . . . .	421	32	<b>FÒCCHIA</b> . . . . .	1023	158	<b>SAN MARTINO IN FREDDANA</b> . . . . .	556	582
	—	157	Fòcchia . . . . .	500		San Martino in Freddana . . . . .	62	121
<b>MONTALTISSIMO</b> . . . . .	651	125	Barbamento di Sotto . . . . .	615	62	Al Pioppo . . . . .	85	15
Montaltissimo . . . . .	360	79	Fòcchia di Sotto . . . . .	530	25	Le Case . . . . .	73	23
Case sparse . . . . .	600	46	Case sparse . . . . .	615	59	Maracci . . . . .	74	63
	—			—	12	Case sparse . . . . .	—	360
<b>PÀNIA (a)</b> . . . . .	1859	—	<b>FONDAGNO</b> . . . . .	544	132	<b>SAN ROCCO</b> . . . . .	1232	251
	1100		Fondagno . . . . .	190		Aiola . . . . .	475	
<b>SANT'ANTONIO</b> . . . . .	1350	327	Case sparse . . . . .	380	82	Colletto . . . . .	590	20
Valle Orzàia . . . . .	344			—	50	Casamatta . . . . .	575	19
Còrnola . . . . .	869	17	<b>GELLO</b> . . . . .	1093	352	Groppa I . . . . .	867	32
Còrnola . . . . .	909	26	Celle . . . . .	204		Maciori . . . . .	607	23
Pian di Lago . . . . .	892	25	Gello . . . . .	371	79	Case sparse . . . . .	—	107
Pizzorno . . . . .	892	25	Case sparse . . . . .	481	171	<b>TORCIGLIANO</b> . . . . .	677	340
Case sparse . . . . .	480	26		—	102	Torcigliano . . . . .	88	
<b>SASSI</b> . . . . .	897	696	<b>LOPPÈGLIA - FIANO</b> . . . . .	761	814	Case sparse . . . . .	226	76
Èglio . . . . .	305		Fiano . . . . .	150		VILLA A RÒGGIO . . . . .	450	285
Sassi . . . . .	700	201	Loppèglia . . . . .	370	436	Villa a Ròggio . . . . .	125	
Granciglia di Sopra . . . . .	687	292	Loppèglia . . . . .	350	105	Ansana . . . . .	334	60
Sassi di Sopra . . . . .	620	37	Batoni . . . . .	250	33	Fabbrica . . . . .	131	34
Case sparse . . . . .	756	26	Vetriano . . . . .	250	49	Case sparse . . . . .	—	69
	—	140	Case sparse . . . . .	—	191	<b>PIAZZA AL SÈRCHIO</b> . . . . .	1475	2.984
<b>MONTECARLO</b> . . . . .	183	3.834	<b>MONSAGRATI</b> . . . . .	378	293	BORSIGLIANA . . . . .	1307	307
Montecarlo . . . . .	15		Casone . . . . .	83		Borsigliana . . . . .	575	
Montecarlo * . . . . .	163	404	Casone . . . . .	111	65	Gambarotta . . . . .	735	149
Basetti . . . . .	85	23	Garfagnoli . . . . .	83	23	Molinello . . . . .	653	28
Carbonata-Gossi (b) . . . . .	19	37	Monsagrati (d) . . . . .	248	5	Vergnano . . . . .	598	46
Chiari . . . . .	78	23	Case sparse . . . . .	—	200	Case sparse . . . . .	645	79
Ciucchi . . . . .	63	35					—	5
Fabbri . . . . .	18	90	<b>MOTRONE</b> . . . . .	961	172	<b>COGNA</b> . . . . .	1016	218
Fornace . . . . .	100	56	Motrone . . . . .	200		Cogna . . . . .	551	
Fornai di Sotto . . . . .	24	17	Case sparse . . . . .	683	146	Case sparse . . . . .	663	199
Francini . . . . .	65	28		—	26		—	19
Gioiosa . . . . .	25	26	<b>PASCOSO</b> . . . . .	1232	562	<b>FRAZIONE DI PIAZZA AL SÈR- CHIO (e)</b> . . . . .	1475	—
Mencarini . . . . .	175	15	Bucine . . . . .	615			985	
Michelsoni . . . . .	28	30	Pascoso . . . . .	718	63	<b>GRAGNANA</b> . . . . .	896	276
Panatoncelli . . . . .	54	22	Capanne . . . . .	680	179	Gragnana . . . . .	570	256
Pollastrelli . . . . .	55	29	Mezzane . . . . .	790	36	Case sparse . . . . .	611	20
Quelle Case . . . . .	72	18	Case sparse . . . . .	860	35		—	
Stefanini . . . . .	72	28		—	249	<b>LIVIGNANO</b> . . . . .	1331	156
Turchetto (b) . . . . .	15	66	<b>PESCÀGLIA</b> . . . . .	1093	615	Livignano . . . . .	551	142
Vettori . . . . .	50	34	Pescàglia * . . . . .	454		Case sparse . . . . .	—	14
Case sparse . . . . .	—	1.798	Piazzanello . . . . .	460	326			
<b>SAN SALVATORE</b> . . . . .	95	1.055	Villabuona . . . . .	460	113			
San Salvatore . . . . .	26		Case sparse . . . . .	475	68			
Bianucci . . . . .	30	37		—	108			
Caporaletto (c) . . . . .	31	61	<b>PIEGÀIO</b> . . . . .	1232	905			
San Piero in Campo . . . . .	33	54	Convalle . . . . .	204				
Case sparse . . . . .	—	755	Piegàio Alto . . . . .	385	243			
<b>PESCÀGLIA</b> . . . . .	1232	5.897	Piegàio Basso . . . . .	385	107			
COLOGNORA - VETRIANO . . . . .	62			270	171			
Colognora . . . . .	1006	436						
Vetriano . . . . .	300							
	601	159						
	506	142						

(a) Frazione speciale: montagna disabitata. — (b) Nucleo diviso con il comune di Altopàscio. — (c) Nucleo diviso con il comune di Pescia (Pistoia). — (d) Nucleo speciale: chiesa. — (e) Frazione speciale: isola amministrativa.

Segue: Tav. 2 — Alitudine e popolazione residente dei comuni, delle frazioni geografiche e delle località abitate

COMUNI FRAZIONI GEOGRAFICHE LOCALITÀ ABITATE	Alti- tudine m	Popo- lazione residente	COMUNI FRAZIONI GEOGRAFICHE LOCALITÀ ABITATE	Alti- tudine m	Popo- lazione residente	COMUNI FRAZIONI GEOGRAFICHE LOCALITÀ ABITATE	Alti- tudine m	Popo- lazione residente
<b>NICCIANO</b>	921 505	429	<b>PONTEROSSO</b>	20 2	1.469	<b>SILLICO</b>	1693 400	546
Nicciano	591	243	Crociale	12	298	Sillico	711	203
Còrtia	638	110	Ponterosso (d)	16	381	Borgo I	792	23
Case sparse	—	76	Brancagliana	13	25	Borgo II-Capràia	780	46
<b>PIAZZA AL SÈRCHIO</b>	746 437	1.197	Case Maltempì	7	62	Case sparse	—	269
Petrognano	471	136	Case Vitè	15	39	<b>PORCARI</b>	112 7	5.403
Piazza al Sèrchio *	536	347	Case sparse	—	664	<b>PADULE</b>	15 7	751
San Donnino	538	157	<b>STRETTÒIA (e)</b>	439 1	2.621	Padule	15	41
San Michele	534	111	Strettòia	60	493	Barbùglia	9	25
Cavalle	525	47	Albetreta	150	56	Corte Andreotti	8	30
Nòbili	544	43	Cantina	125	47	Corte Del Carlo	9	65
Case sparse	—	356	Case Bertellotti	30	46	Corte Franceschini	8	33
<b>SANT'ANASTÀSIO</b>	901 552	401	Case Corrotti	27	30	Magazzino	9	66
Sant'Anastàsio	638	183	Case del Médico	3	51	Case sparse	—	441
Colognola	595	50	Case Galeotti	21	32	<b>PORCARI</b>	112 9	4.000
Petrognola	666	98	Case Maggi	17	19	Porcari *	20	1.180
Case sparse	—	70	Case Stefanino	90	13	Asciutti	9	32
<b>PIETRASANTA</b>	780 0	21.812	Case Trielli	17	37	Assunta	19	39
<b>CAPEZZANO</b>	562 125	716	Metati Rossi	257	36	Bernardini	11	46
Capezzano	343	609	Metati Rossi Basso	150	15	Bocci	35	22
Canaldoro	351	21	Risciolo di Sotto	40	43	Diaccio	10	99
Paduletto	260	36	Case sparse	—	1.703	Fiorentini	25	39
Case sparse	—	50	<b>VALDICASTELLO</b>	539 23	1.217	Laetti	27	68
<b>CAPRIGLIA</b>	730 125	500	Valdicastello	102	812	Làzzaro	27	174
Capriglia	356	322	Case sparse	—	405	Luoni	10	101
Barbasciutta	180	55	<b>VALLÈCCHIA</b>	725 14	1.459	Mennoni	18	32
Casagrande	240	21	Solàio	136	380	Pacconi	16	179
Case sparse	—	102	Vallècchia	30	582	Piazzano	13	50
<b>MARINA</b>	3 0	4.210	Buongiorno	38	23	Pieroni	14	119
Focette	2	357	Castello	201	60	Poggetto	40	111
Tònfano - Fiumetto	2	3.286	Castello di Sotto	126	18	Salvetti	24	52
Case Lari (a)	2	14	La Fontanella	60	61	Stazione di Porcari	14	108
Orbachetto	3	22	Lòzzio	65	107	Tocchi	18	164
Case sparse	—	531	Pescarella	24	32	Case sparse	—	1.285
<b>PADULE (b)</b>	1 0	—	Pozzone	32	24	<b>RUGHI</b>	20 17	652
<b>PIETRASANTA</b>	220 2	9.620	Vitòio	316	36	Borgonuovo (f)	20	43
Pietrasanta *	14	6.471	Case sparse	—	136	Rughi	20	254
Africa	5	41	<b>PIEVE FOSCIANA</b>	1693 275	2.999	Corte Rossi	19	38
Baccatòio	10	20	<b>BARGÈCCHIA</b>	726 275	138	Frattina (g)	19	116
Cannoreto	7	46	Bargècchia	476	55	Case sparse	—	201
Case Morelli	7	55	Case sparse	—	83	<b>SAN ROMANO IN GARFAGNANA</b>	1846 325	2.010
Case Pelletti	7	26	<b>PONTECOSI</b>	581 310	529	<b>CAPRIGNANA</b>	1302 532	329
Case Pieroni	16	20	Pontecosi	310	259	Caprignana	342	147
Case Valpiani	7	32	Pieve Fosciana *	369	1.323	Orzàglia	750	81
Case Vezzoni	7	66	Pontardeto	325	86	Caprignana Vecchia	829	29
Il Castagno	12	22	Pelizzana	770	17	Valle	739	30
Pontaranci	16	65	Case sparse	—	360	Case sparse	—	42
Ponte Nuovo (c)	6	13	<b>PONTECOSI</b>	581 310	529	<b>MONTE BOCCA DI SCALA (h)</b>	1846 1140	—
Saponiera	2	68	Pontecosi	310	259	<b>SAN ROMANO</b>	1269 351	969
Vecchiuccio	7	41	Cipressi	385	27	San Romano *	555	370
Vignone	3	21	Mannelli	378	25	Sillicagnana	491	383
Case sparse	—	2.613	Pianetto	325	28	Naggio	475	119
			Case sparse	—	190	Case sparse	—	97

(a) Nucleo speciale: osteria. — (b) Frazione speciale: palude. Con la frazione di Strettòia costituisce un'unica isola amministrativa. — (c) Nucleo speciale: rivendita generi di monopolio. — (d) Centro diviso con il comune di Seravezza. — (e) Frazione speciale: isola amministrativa. Vedi nota b. — (f) Centro diviso con il comune di Capannori. — (g) Nucleo diviso con il comune di Capannori. — (h) Frazione speciale: montagna disabitata.



Segue: TAV. 2 — Alitudine e popolazione residente dei comuni, delle frazioni geografiche e delle località abitate

COMUNI FRAZIONI GEOGRAFICHE LOCALITÀ ABITATE	Alti- tudine m	Popo- lazione residente	COMUNI FRAZIONI GEOGRAFICHE LOCALITÀ ABITATE	Alti- tudine m	Popo- lazione residente	COMUNI FRAZIONI GEOGRAFICHE LOCALITÀ ABITATE	Alti- tudine m	Popo- lazione residente
VERRUCOLE	1382 500	298	SERAVEZZA	911 30	2.684	CARDOSO - PRUNO - VOLEGNO	1400 229	1.145
Verrucole	655	101	Corvaja	49	189	Cardoso	265	453
Vibbiana	765	189	Riomagno	65	282	Pruno	450	303
Case sparse	—	8	Seravezza *	50	1.704	Volegno	425	153
VILLETTA	672 325	414	Malbacco	100	54	Orzale	400	51
Villetta	448	199	Case sparse	—	455	Case sparse	—	185
Bacciano	370	30	SILLANO	2054 596	1.598	COLLE DI FAVILLA	1677 432	107
Sambuca	395	57	CAMPORANDA - VILLA	1547 710	351	Colle di Favilla	940	31
Case sparse	—	128	Camporanda	893	106	Case sparse	—	76
SERAVEZZA	1589 2	11.533	Villa	805	244	CULLA	1108 325	75
AZZANO	1164 125	929	Case sparse	—	1	Culla (e)	451	66
Azzano	452	627	CAPANNE DI SILLANO	1575 790	149	Case sparse	—	9
Fabbiano	375	205	Capanne di Sillano	1033	129	FARNOCCHIA	1108 300	386
Case sparse	—	97	Case sparse	—	20	Farnocchia	665	310
BASATI	1350 150	443	DALLI SOPRA	1500 800	147	Case sparse	—	76
Basati	425	410	Dalli Sopra	995	147	GALLENÀ	863 63	157
Case sparse	—	33	Case sparse	—	—	Gallena	350	98
CERRETA SAN NICOLA (a)	911 325	28	DALLI SOTTO	1325 752	206	Case sparse	—	59
Cerreta San Nicola	574	28	Dalli Sotto	880	202	LEVIGLIANI	1677 342	541
Case sparse	—	—	Case sparse	—	4	Levigliani	600	497
GIUSTAGNANA	810 183	247	LA ROCCA	1400 700	45	Case sparse	—	44
Giustagnana	345	217	La Rocca	891	45	MONTE MACINA (b)	1560 850	—
Case sparse	—	30	Case sparse	—	—	MULINA	1317 289	734
MINAZZANA	809 175	276	METELLO	1600 825	244	Mulina	247	180
Minazzana	475	220	Brica	945	89	Stazzema	443	423
Case sparse	—	56	Metello	983	122	Calcaferro	247	48
MONTE ALTISSIMO (b)	1589 810	—	Case sparse	—	33	Case sparse	—	103
QUERCETA	369 2	6.553	MONTE SILLANO (b)	2054 1175	—	PALAGNANA	1317 654	337
Ponterosso (c)	16	396	SILLANO	1428 596	456	Palagnana	790	49
Pozzi	24	652	Sillano *	735	453	Gufonàto	860	27
Querceta	17	1.219	Case sparse	—	3	Piandorsina	967	17
Ripa	37	433	STAZZEMA	1859 63	7.058	Pioppo	925	45
Barsanti	17	67	ARNI	1300 700	718	Zarli	822	34
Borgo Terrinchesi	26	155	Arni	916	355	Case sparse	—	165
Bottari	16	31	Campagrina	830	277	PANIA (b)	1859 800	—
Cafaggio	25	71	Orioli	952	31	POMEZZANA	1317 360	495
Cascine	18	129	Rocchetta	943	19	Pomezzana	593	360
Fiumetto	10	108	Case sparse	—	36	Case sparse	—	135
Frasso	10	72	PONTESTAZZEMESE	911 120	413	Pontestazzemese *	160	224
Marzocchino	27	271	Piritana	125	19	Case sparse	—	170
Mordure	13	72	Case sparse	—	—			
Neri	15	99						
Poggione	26	53						
Ranocchiaio	10	212						
Serra	26	20						
Case sparse	—	2.493						
RUOSINA	650 100	413						
Cerreta Sant'Antonio	222	95						
Ruosina (d)	102	166						
Zarra	150	26						
Case sparse	—	126						

(a) Frazione speciale: territorio gravitante sul comune di Pietrasanta. — (b) Frazione speciale: montagna disabitata. — (c) Centro diviso con il comune di Pietrasanta. — (d) Centro diviso con il comune di Stazzema. — (e) Centro diviso con il comune di Camaione.

Segue: TAV. 2 — *Altitudine e popolazione residente dei comuni, delle frazioni geografiche e delle località abitate*

COMUNI FRAZIONI GEOGRAFICHE LOCALITÀ ABITATE	Altitudine m	Popolazione residente	COMUNI FRAZIONI GEOGRAFICHE LOCALITÀ ABITATE	Altitudine m	Popolazione residente	COMUNI FRAZIONI GEOGRAFICHE LOCALITÀ ABITATE	Altitudine m	Popolazione residente
<b>RETIGNANO</b>	<u>911</u> 209	509	<b>FORNOVOLASCO</b>	<u>1153</u> 312	243	<b>PARIANA</b>	<u>1003</u> 455	459
Retignano	436	408	Fornovolasco	480	161	Pariana	585	436
Alla Croce	300	32	Case sparse	—	82	Case sparse	—	23
Case sparse	—	69						
<b>RUÒSINA</b>	<u>900</u> 100	378	<b>PÀNIA (b)</b>	<u>1859</u> 900	—	<b>PRACANDO</b>	<u>765</u> 290	167
Ruòsina (a)	102	204	<b>SAN PELLEGRINETTO</b>	<u>1174</u> 312	321	Pracando	370	134
Iacco	125	22	Gallatòio	897	24	Distendino	428	29
Case sparse	—	152	Aleva	916	28	Case sparse	—	4
			Bovàio	871	23			
			Colle di Luco	790	34	<b>VILLA BASILICA</b>	<u>916</u> 190	1.297
<b>SANT'ANNA</b>	<u>1016</u> 210	190	Monte	953	47	Villa Basilica *	330	764
Sant'Anna	650	32	Vetriceto	814	56	Capornano	400	109
Miniera	725	19	Visperèglia	694	20	Duomo	429	65
Sennari	700	28	Case sparse	—	89	Guzzano	240	130
Case sparse	—	111				Rimogno	195	60
			<b>VERGÈMOLI</b>	<u>1250</u> 310	381	Case sparse	—	169
			Vergèmolli *	619	316			
<b>TERRINCA</b>	<u>1487</u> 197	873	Case sparse	—	65	<b>VILLA COLLEMANDINA</b>	<u>1982</u> 450	1.969
Terrinca	485	588						
Alla Costa	500	101	<b>VIARÈGGIO</b>	<u>5</u> 0	41.764	<b>CANIGIANO</b>	<u>830</u> 500	180
Sulla Linea	590	105				Canigiano	641	162
Case sparse	—	79	<b>LAGO DI MASSACIÙCCOLI (c)</b>	0	—	Case sparse	—	18
<b>VAGLI SOTTO</b>	<u>1890</u> 469	2.294	<b>TORRE DEL LAGO</b>	<u>3</u> 0	4.354	<b>CORFINO</b>	<u>1400</u> 568	579
Ròggio	800	383	Torre del Lago	3	4.146	Corfino	820	548
Case sparse	—	—	Al Bruschi	2	48	Sulcina	1020	31
			Al Galleni	2	31	Case sparse	—	—
			Principe	2	19			
<b>TAMBURA (b)</b>	<u>1890</u> 900	—	Case sparse	—	110			
<b>VAGLI SOPRA</b>	<u>1300</u> 557	813	<b>VIARÈGGIO</b>	<u>5</u> 0	37.410	<b>MAGNANO</b>	<u>788</u> 501	110
Vagli Sopra	725	808	Viarèggio *	2	35.195	Magnano	574	105
Case sparse	—	5	A Biàgio	4	24	Case sparse	—	5
			Al Pastore	2	61			
<b>VAGLI SOTTO</b>	<u>1500</u> 469	1.098	Bicchio	2	37	<b>MASSA</b>	<u>1073</u> 580	237
Vagli Sotto *	600	769	Case Favilla	1	35	Massa	827	212
Fabbriche	520	57	Cascio 121	3	32	Cerro	837	25
Piari	530	272	Casone al Pretino	2	48	Case sparse	—	—
Case sparse	—	—	Le Tettòie	2	45			
			Tenuta Borbone	2	63	<b>MONTE VÈCCHIO (b)</b>	<u>1982</u> 875	—
			Case sparse	—	1.870			
<b>VERGÈMOLI</b>	<u>1859</u> 252	1.282	<b>VILLA BASILICA</b>	<u>1076</u> 190	2.822	<b>PIANACCI</b>	<u>750</u> 510	175
<b>CALÒMINI</b>	<u>760</u> 252	174	Botticino	240	130	Pianacci	580	82
Calòmini	545	102	Bicèina	287	97	Montemerlo	625	18
Èremo di Calòmini	360	21	Buoso	270	43	Case sparse	—	75
Case sparse	—	51	Piastrata	260	21			
			Pontoro	320	48	<b>SASSOROSSO</b>	<u>1400</u> 833	132
<b>CAMPOLÈMISI</b>	<u>1174</u> 450	163	Case sparse	—	169	Sassorosso	993	105
Campolèmisi	632	95	<b>BOVÈGLIO</b>	<u>1026</u> 500	200	Case sparse	—	27
Cortevècchia	950	24	Bovèglio	700	200			
Case sparse	—	44	Case sparse	—	—	<b>VILLA COLLEMANDINA</b>	<u>700</u> 450	558
			<b>COLOGNORA</b>	<u>1076</u> 450	191	Villa Collemandina *	549	242
			Colognora	562	191	Comunale	530	55
			Case sparse	—	—	Molino di Villa	501	50
						Piano di Villa	530	20
						Case sparse	—	189

(a) Centro diviso con il comune di Seravezza. — (b) Frazione speciale: montagna disabitata. — (c) Frazione speciale: parte di lago diviso tra più Comuni.

TAV. 3 — Popolazione residente, per sesso e stato civile

N. d'or- dine	C O M U N I	M A S C H I				F E M M I N E				T O T A L E			
		celibi		coniugati (b)	vedovi (c)	nubili		coniugate (b)	vedove (c)	celibi e nubili		coniugati (b)	vedovi (c)
		TOTALE	in età matrimo- niabile (a)			TOTALE	in età matrimo- niabile (a)			TOTALE	in età matrimo- niabile (a)		
1	Altopàscio . . . . .	1.543	753	1.876	132	1.386	670	1.881	436	2.920	1.423	3.757	508
2	Bagni di Lucca . . . . .	2.616	1.332	2.584	237	2.683	1.615	2.681	766	5.299	2.947	5.265	1.003
3	Barga . . . . .	2.949	1.405	2.548	201	2.792	1.536	2.612	668	5.741	2.941	5.160	869
4	Borgo a Mozzano . . . . .	2.028	971	1.739	151	2.052	1.126	1.792	472	4.080	2.097	3.531	623
5	Camaiorè . . . . .	6.202	2.835	5.409	359	6.045	3.297	5.487	1.180	12.247	6.132	10.896	1.539
6	Camporgiano . . . . .	915	464	706	79	744	411	710	146	1.659	875	1.416	225
7	Capànnori . . . . .	10.586	5.509	8.960	741	10.347	6.130	9.106	2.134	20.933	11.699	18.066	2.875
8	Carèggine . . . . .	506	202	328	21	410	176	339	84	916	378	667	105
9	Castelnuovo di Garfagnana . . . . .	1.684	748	1.292	84	1.630	846	1.305	314	3.314	1.594	2.597	398
10	Castiglione di Garfagnana . . . . .	886	420	627	46	893	468	646	173	1.779	888	1.273	219
11	Corèglia Antelminelli . . . . .	1.312	622	1.242	83	1.315	768	1.311	301	2.627	1.390	2.553	384
12	Fàbbriche di Vållico . . . . .	281	136	284	20	284	180	285	59	565	316	569	79
13	Forte dei Marmi . . . . .	1.742	755	1.863	122	1.787	933	1.906	478	3.509	1.688	3.769	600
14	Fosciàndora . . . . .	373	184	248	32	341	197	254	48	714	381	502	80
15	Gallicano . . . . .	1.307	640	1.078	77	1.307	688	1.095	281	2.614	1.328	2.173	358
16	Giuncugnano . . . . .	310	154	235	23	241	129	244	59	551	283	479	82
17	Lucca . . . . .	21.187	11.259	18.399	1.364	23.607	15.079	18.701	5.044	44.794	26.338	37.100	6.408
18	Massarosa . . . . .	3.644	1.697	3.109	220	3.533	1.932	3.237	698	7.177	3.629	6.406	918
19	Minucciano . . . . .	1.200	552	926	91	1.028	475	924	165	2.228	1.027	1.850	256
20	Molazzana . . . . .	665	334	451	40	577	299	463	110	1.242	633	914	150
21	Montecarlo . . . . .	948	483	918	58	791	430	930	189	1.739	913	1.848	247
22	Pescàglia . . . . .	1.507	788	1.232	123	1.460	878	1.261	314	2.967	1.666	2.493	437
23	Piazza al Sèrchio . . . . .	867	392	587	50	731	339	595	154	1.598	731	1.182	204
24	Pietrasanta . . . . .	4.976	2.439	5.185	360	4.650	2.456	5.231	1.410	9.626	4.895	10.416	1.770
25	Pieve Fosciana . . . . .	856	436	583	50	765	431	595	150	1.621	867	1.178	200
26	Porcari . . . . .	1.378	721	1.193	90	1.273	742	1.217	252	2.651	1.463	2.410	342
27	San Romano in Garfagnana . . . . .	546	272	426	55	451	243	433	99	997	515	859	154
28	Seravezza . . . . .	2.659	1.267	2.800	207	2.335	1.208	2.830	742	4.994	2.475	5.630	949
29	Sillano . . . . .	362	196	389	44	333	190	388	82	695	386	777	126
30	Stazzema . . . . .	1.618	732	1.616	147	1.597	842	1.670	410	3.215	1.574	3.286	557
31	Vagli Sotto . . . . .	619	272	496	49	522	254	496	112	1.141	526	992	161
32	Vergèvoli . . . . .	312	162	267	16	335	201	272	80	647	368	539	96
33	Viarèggio . . . . .	9.497	4.485	9.402	607	9.963	5.584	9.642	2.653	19.460	10.063	19.044	3.260
34	Villa Basilica . . . . .	730	386	592	65	687	381	614	134	1.417	767	1.206	199
35	Villa Collemantina . . . . .	516	238	374	35	530	301	398	116	1.046	539	772	151
	<b>Provincia . . . . .</b>	<b>89.327</b>	<b>44.301</b>	<b>80.024</b>	<b>6.079</b>	<b>89.405</b>	<b>51.435</b>	<b>81.551</b>	<b>20.513</b>	<b>178.732</b>	<b>95.736</b>	<b>161.575</b>	<b>26.592</b>

(a) Maschi in età da 16 anni in poi; femmine in età da 14 anni in poi. — (b) Compresi i separati legalmente. — (c) Compresi i divorziati.

TAV. 4 — Popolazione residente,

N. d'or- dine	C O M U N I	M A S C H I											
		fino a 6 anni	da 6 a 10	da 10 a 14	da 14 a 18	da 18 a 21	da 21 a 25	da 25 a 35	da 35 a 45	da 45 a 55	da 55 a 60	da 60 a 65	da 65 in poi
1	Altopàsicio . . . . .	285	194	219	182	152	239	488	527	472	189	179	425
2	Bagni di Lucca . . . . .	498	311	320	314	242	369	807	781	658	248	233	656
3	Barga . . . . .	565	342	443	373	307	396	742	934	738	219	180	459
4	Borgo a Mozzano . . . . .	387	259	285	278	195	253	506	550	495	168	135	407
5	Camaiole . . . . .	1.205	762	950	891	592	853	1.615	1.681	1.478	615	405	1.023
6	Camporgiano . . . . .	169	93	132	113	82	150	233	235	194	67	58	174
7	Capannori . . . . .	1.816	1.162	1.356	1.373	970	1.346	2.854	3.288	2.338	837	750	2.197
8	Carèggine . . . . .	111	81	83	66	58	65	112	91	80	32	22	54
9	Castelnuovo di Garfagnana . .	347	225	256	222	133	217	414	443	363	120	88	232
10	Castiglione di Garfagnana . .	170	97	145	110	97	124	207	215	166	58	41	129
11	Corèglia Antelminelli . . . .	251	156	193	177	126	163	357	393	326	127	85	283
12	Fàbbrieche di Vàllico . . . . .	58	36	39	37	32	44	82	70	87	26	23	51
13	Forte dei Marmi . . . . .	366	235	256	251	173	226	539	581	470	181	140	309
14	Fosciàndora . . . . .	69	32	59	48	29	52	102	90	69	27	23	63
15	Gallicano . . . . .	230	142	196	206	130	162	348	404	276	106	71	191
16	Giuncugnano . . . . .	52	34	41	53	34	36	78	76	68	15	19	62
17	Lucca . . . . .	3.591	2.411	2.680	2.470	1.872	2.627	5.905	6.409	5.406	2.027	1.719	3.833
18	Massarosa . . . . .	718	469	514	499	367	479	977	979	907	274	236	614
19	Minucciano . . . . .	250	135	171	167	136	169	311	278	259	84	76	181
20	Molazzana . . . . .	112	65	106	106	73	91	166	144	132	36	33	92
21	Montecarlo . . . . .	173	106	117	142	85	143	286	268	222	102	90	190
22	Pescàglia . . . . .	252	179	187	210	143	183	364	392	379	119	126	328
23	Piazza al Sèrchio . . . . .	192	111	134	89	92	115	224	196	139	48	48	116
24	Pietrasanta . . . . .	910	570	708	706	518	801	1.509	1.532	1.379	470	478	940
25	Pieve Fosciana . . . . .	152	79	130	105	94	132	203	182	182	57	44	129
26	Porcari . . . . .	248	147	172	157	137	205	424	422	306	108	105	230
27	San Romano in Garfagnana . .	103	48	81	81	47	72	162	133	119	42	44	105
28	Seravezza . . . . .	526	313	377	330	250	420	785	836	716	295	266	552
29	Sillano . . . . .	67	42	34	45	36	46	109	129	97	40	34	110
30	Stazzema . . . . .	318	204	245	226	160	233	486	494	396	149	149	321
31	Vagli Sotto . . . . .	165	80	73	66	69	88	159	164	145	38	21	96
32	Vergèmoli . . . . .	59	28	43	40	30	40	91	90	75	28	25	46
33	Viareggio . . . . .	1.929	1.204	1.290	1.149	886	1.231	2.915	2.970	2.421	951	777	1.784
34	Villa Basilica . . . . .	132	70	96	96	53	84	240	216	143	42	58	157
35	Villa Collemantina . . . . .	106	65	65	72	39	68	119	132	95	47	28	89
	<b>Provincia . . . . .</b>	<b>16.582</b>	<b>10.487</b>	<b>12.196</b>	<b>11.450</b>	<b>8.438</b>	<b>11.922</b>	<b>24.909</b>	<b>26.325</b>	<b>21.796</b>	<b>7.892</b>	<b>6.809</b>	<b>16.624</b>

## per sesso e classi di età

TOTALE	F E M M I N E												TOTALE	TOTALE POPOLAZIONE RESIDENTE	N. d'or- dine
	fino a 6 anni	da 6 a 10	da 10 a 14	da 14 a 18	da 18 a 21	da 21 a 25	da 25 a 35	da 35 a 45	da 45 a 55	da 55 a 60	da 60 a 65	da 65 in poi			
3.551	313	163	240	198	145	211	477	530	459	235	241	491	3.703	7.254	1
5.437	458	266	344	349	262	366	814	871	733	391	383	893	6.130	11.567	2
5.698	506	336	414	374	259	340	869	909	788	303	286	688	6.072	11.770	3
8.918	365	258	303	258	216	232	647	547	561	257	223	549	4.316	8.234	4
11.970	1.128	708	914	830	591	866	1.770	1.791	1.545	722	559	1.290	12.712	24.682	5
1.700	150	79	104	114	66	98	230	209	200	99	75	176	1.600	3.300	6
20.287	1.731	1.169	1.317	1.246	1.038	1.228	3.025	3.199	2.759	1.173	1.011	2.691	21.587	41.874	7
855	114	44	76	47	37	56	130	93	83	51	34	68	833	1.688	8
3.060	334	187	268	211	136	215	433	515	353	154	134	314	3.249	6.309	9
1.559	171	117	137	124	86	102	222	227	182	91	65	188	1.712	3.271	10
2.637	216	131	200	170	112	184	408	399	423	166	134	384	2.927	5.564	11
585	46	28	30	42	43	28	95	68	91	47	37	73	628	1.213	12
3.727	358	222	254	234	170	284	659	633	509	218	216	394	4.151	7.878	13
653	58	37	49	53	36	40	86	78	74	34	31	67	643	1.296	14
2.462	257	162	200	187	102	166	365	368	361	127	100	288	2.683	5.145	15
568	42	25	45	38	28	31	70	71	74	23	29	68	544	1.112	16
40.950	3.569	2.296	2.663	2.534	1.987	2.767	6.668	7.274	6.711	2.708	2.534	5.651	47.352	88.302	17
7.033	700	442	459	499	334	517	1.023	1.003	969	414	321	787	7.468	14.501	18
2.217	245	152	156	145	119	154	283	280	234	90	79	180	2.117	4.334	19
1.156	116	76	86	95	53	81	140	172	135	47	40	100	1.150	2.306	20
1.924	145	102	114	117	68	128	271	269	233	121	103	239	1.910	3.834	21
2.862	233	163	186	187	130	184	382	410	395	175	167	423	3.035	5.897	22
1.504	169	84	139	113	63	79	212	203	161	63	64	130	1.480	2.984	23
10.521	983	548	663	616	519	781	1.569	1.644	1.492	660	590	1.226	11.291	21.812	24
1.489	135	95	104	110	74	100	218	183	185	71	64	171	1.510	2.999	25
2.661	253	140	138	165	135	218	395	395	330	139	117	317	2.742	5.403	26
1.027	85	52	71	68	47	58	125	119	134	57	48	119	983	2.010	27
5.666	503	261	363	319	260	395	785	868	768	350	315	720	5.907	11.573	28
795	76	30	37	40	43	55	110	107	100	40	55	110	803	1.598	29
3.381	323	201	231	240	161	253	453	503	487	211	191	423	3.677	7.058	30
1.164	136	58	74	61	55	83	180	137	127	58	49	112	1.130	2.294	31
595	62	25	47	39	33	45	89	89	95	35	36	92	687	1.282	32
19.506	1.919	1.168	1.292	1.215	882	1.370	3.261	3.530	2.949	1.261	1.110	2.301	22.258	41.764	33
1.387	132	85	89	71	67	104	200	205	171	75	72	164	1.435	2.822	34
925	94	60	75	60	47	56	133	128	134	53	59	136	1.044	1.969	35
<b>175.430</b>	<b>16.123</b>	<b>9.970</b>	<b>11.877</b>	<b>11.178</b>	<b>8.404</b>	<b>11.865</b>	<b>26.697</b>	<b>28.027</b>	<b>25.005</b>	<b>10.719</b>	<b>9.581</b>	<b>22.023</b>	<b>191.469</b>	<b>366.899</b>	

TAV. 5 — Popolazione residente in età da 6 anni in poi,

N. d'or- dine	C O M U N I	A N A L F A B E T I				F O R N I T I							
		T O T A L E		I N E T À D I O B B L I G O S C O L A S T I C O (da 6 a 14 anni)		P R I V I D I T I T O L O D I S T U D I O		d i s c u o l a e l e m e n t a r e		d i s c u o l a m e d i a i n f e r i o r e		c l a s s i c a e s c i e n t i f i c a	
		MF	M	MF	M	MF	M	MF	M	MF	M	MF	M
1	Altopàscio . . . . .	737	277	13	7	1.367	663	4.222	2.112	193	125	23	15
2	Bagni di Lucca . . . . .	723	276	34	18	1.640	748	7.766	3.625	272	164	44	42
3	Barga . . . . .	633	254	24	7	1.638	733	7.480	3.595	599	354	44	36
4	Borgo a Mozzano . . . . .	442	160	16	10	1.443	698	5.246	2.435	151	104	47	44
5	Camaiole . . . . .	2.562	907	131	67	3.800	1.755	14.670	7.278	700	445	117	93
6	Camporgiano . . . . .	172	79	11	8	505	257	2.130	1.100	84	42	18	16
7	Capannori . . . . .	3.148	1.266	224	111	5.838	2.905	27.909	13.398	799	520	149	131
8	Carèggine . . . . .	194	69	4	3	272	157	954	492	22	13	6	6
9	Castelnuovo di Garfagnana . . . . .	319	122	13	3	785	393	4.021	1.884	314	197	28	21
10	Castiglione di Garfagnana . . . . .	155	60	22	11	433	199	2.239	1.072	47	28	13	11
11	Corèglia Antelminelli . . . . .	453	187	25	9	878	404	3.592	1.689	104	70	13	13
12	Fàbbrieche di Vållico . . . . .	62	18	8	5	148	67	868	422	16	11	2	2
13	Forte dei Marmi . . . . .	662	231	35	15	1.568	714	4.075	1.896	461	295	56	35
14	Fosciàndora . . . . .	95	49	4	3	187	79	848	432	19	12	7	7
15	Gallicano . . . . .	339	132	6	4	758	358	3.396	1.638	80	57	11	9
16	Giuncugnano . . . . .	59	16	1	—	192	93	735	387	19	16	2	2
17	Lucca . . . . .	4.265	1.564	288	155	11.905	5.396	53.539	23.764	5.906	3.368	907	700
18	Massarosa . . . . .	1.264	336	59	25	2.505	1.108	8.887	4.573	234	172	44	39
19	Minucciano . . . . .	428	142	22	12	630	326	2.634	1.401	80	57	11	11
20	Molazzana . . . . .	145	63	13	8	349	181	1.523	759	29	19	5	4
21	Montecarlo . . . . .	352	143	14	4	602	294	2.428	1.225	55	36	7	7
22	Pescàglia . . . . .	469	163	17	10	1.091	538	3.722	1.820	60	43	24	22
23	Piazza al Sèrchio . . . . .	203	87	13	6	425	214	1.890	943	49	36	13	12
24	Pietrasanta . . . . .	2.080	626	62	28	2.943	1.306	13.113	6.485	1.120	755	86	75
25	Pieve Fosciana . . . . .	162	68	9	5	345	175	2.045	1.002	71	42	17	14
26	Porcari . . . . .	327	116	18	13	771	368	3.625	1.806	84	62	19	18
27	San Romano in Garfagnana . . . . .	116	44	1	1	260	128	1.367	699	32	22	16	16
28	Seravezza . . . . .	1.165	424	60	30	1.469	675	7.026	3.407	597	453	43	38
29	Sillano . . . . .	127	34	9	3	244	118	1.051	559	15	9	4	3
30	Stazzema . . . . .	870	290	58	31	1.014	503	4.350	2.146	101	75	20	19
31	Vagli Sotto . . . . .	199	67	25	14	435	216	1.315	682	21	18	5	5
32	Vergèvoli . . . . .	128	35	4	4	130	64	868	413	23	17	2	2
33	Viareggio . . . . .	1.951	711	194	97	5.735	2.293	24.398	10.937	3.382	2.098	503	351
34	Villa Basilica . . . . .	172	74	10	8	487	220	1.801	894	59	44	14	12
35	Villa Collemandina . . . . .	116	44	8	5	249	117	1.332	614	29	17	19	19
	<b>Provincia . . . . .</b>	<b>25.294</b>	<b>9.134</b>	<b>1.455</b>	<b>740</b>	<b>53.041</b>	<b>24.463</b>	<b>227.065</b>	<b>107.584</b>	<b>15.827</b>	<b>9.796</b>	<b>2.339</b>	<b>1.850</b>

per sesso: analfabeti; alfabeti, secondo il titolo di studio

A L F A B E T I														T O T A L E		N. d'ordine
D I T I T O L O D I S T U D I O														POPOLAZIONE RESIDENTE IN ETÀ DA 6 ANNI IN POI		
di scuola media superiore								di università		T O T A L E		IN ETÀ DI OBBLIGO SCOLASTICO (da 6 a 14 anni)				
magistrale		tecnica, professionale e artistica		altri e non specificati		Totale										
MF	M	MF	M	MF	M	MF	M	MF	M	MF	M	MF	M	MF	M	
41	11	43	36	3	3	110	65	27	24	5.919	2.989	803	406	6.656	3.266	1
70	9	60	45	3	2	177	98	33	28	9.888	4.663	1.207	613	10.611	4.939	2
174	55	77	63	1	1	296	155	53	42	10.066	4.879	1.511	778	10.699	5.133	3
64	14	58	49	—	—	169	107	31	27	7.040	3.371	1.089	534	7.482	3.531	4
210	60	158	118	7	5	492	276	127	104	19.789	9.858	3.203	1.645	22.351	10.765	5
38	11	16	12	2	2	74	41	16	12	2.809	1.452	397	217	2.981	1.531	6
208	31	200	158	2	2	559	322	74	60	35.179	17.205	4.780	2.407	38.327	18.471	7
8	2	3	2	—	—	17	10	4	3	1.269	675	280	161	1.463	744	8
71	19	49	43	1	1	149	84	40	33	5.309	2.591	918	478	5.628	2.713	9
31	8	5	5	—	—	49	24	7	6	2.775	1.329	474	231	2.930	1.389	10
36	5	14	11	—	—	63	29	7	7	4.644	2.199	655	340	5.097	2.386	11
7	2	5	4	—	—	14	8	1	1	1.047	509	125	70	1.109	527	12
104	12	136	104	4	4	300	155	88	70	6.492	3.130	932	476	7.154	3.361	13
9	1	3	3	—	—	19	11	1	1	1.074	535	173	88	1.169	584	14
40	9	18	14	—	—	69	32	16	15	4.319	2.100	694	334	4.658	2.232	15
7	—	1	—	—	—	10	2	3	2	959	500	144	75	1.018	516	16
1.438	191	1.969	1.451	53	27	4.367	2.369	1.160	898	76.877	35.795	9.762	4.936	81.142	37.359	17
66	17	52	46	—	—	162	102	31	24	11.819	5.979	1.825	958	13.083	6.315	18
36	10	14	14	—	—	61	35	6	6	3.411	1.825	592	294	3.839	1.967	19
15	8	8	6	—	—	28	18	4	4	1.933	981	320	163	2.078	1.044	20
28	9	34	29	—	—	69	45	10	8	3.164	1.608	425	219	3.516	1.751	21
15	1	21	16	—	—	60	39	10	7	4.943	2.447	698	356	5.412	2.610	22
29	8	7	5	—	—	49	25	7	7	2.420	1.225	455	239	2.623	1.312	23
208	50	260	225	5	5	559	355	104	84	17.839	8.985	2.427	1.250	19.919	9.611	24
37	6	19	16	—	—	73	36	16	14	2.550	1.269	399	204	2.712	1.337	25
34	8	26	20	—	—	79	46	16	15	4.575	2.297	579	306	4.902	2.413	26
16	2	7	6	—	—	39	24	8	7	1.706	880	251	128	1.822	924	27
103	27	101	85	1	1	248	151	39	30	9.379	4.716	1.254	660	10.544	5.140	28
9	—	1	1	—	—	14	4	4	4	1.328	694	134	73	1.455	728	29
34	11	15	8	—	—	69	38	13	11	5.547	2.773	823	418	6.417	3.063	30
12	6	2	1	—	—	19	12	4	4	1.794	932	260	139	1.993	999	31
6	2	3	2	—	—	11	6	1	1	1.033	501	139	67	1.161	536	32
576	102	780	642	26	20	1.885	1.115	565	423	35.965	16.866	4.760	2.397	37.916	17.577	33
12	—	10	9	—	—	36	21	3	2	2.386	1.181	330	158	2.558	1.255	34
17	4	3	—	—	—	39	23	4	4	1.653	775	257	125	1.769	819	35
3.809	711	4.178	3.249	108	73	10.434	5.883	2.533	1.988	308.900	149.714	43.075	21.943	334.194	158.848	

TAV. 6 — Popolazione residente in età da 10 anni in poi, per sesso: attiva, secondo

N. d'ordine	C O M U N I	P O P O L A Z I O N E											
		Agricoltura, caccia e pesca		Industrie estrattive e manifatturiere		Costruzioni e impianti		Energia elettrica gas e acqua		Trasporti e comunicazioni		Commercio e servizi vari	
		MF	M	MF	M	MF	M	MF	M	MF	M	MF	M
1	Altopascio . . . . .	2.029	1.536	550	449	156	156	10	10	108	99	407	279
2	Bagni di Lucca . . . . .	1.204	1.037	1.533	1.092	693	693	51	51	88	67	580	436
3	Barga . . . . .	1.305	970	1.809	1.453	491	488	12	12	131	112	437	249
4	Borgo a Mozzano . . . . .	1.381	1.112	765	342	727	725	42	41	56	42	215	122
5	Camaione . . . . .	4.402	3.231	1.976	1.500	1.538	1.531	26	25	307	292	1.286	752
6	Camporgiano . . . . .	681	544	143	99	334	334	1	1	39	31	105	73
7	Capannori . . . . .	7.361	6.207	6.199	3.115	1.324	1.318	37	36	385	342	1.291	919
8	Carèggine . . . . .	232	183	28	14	216	216	3	3	8	7	28	16
9	Castelnuovo di Garfagnana . . .	702	499	542	390	512	512	53	53	73	65	393	253
10	Castiglione di Garfagnana . . .	733	565	63	42	247	247	7	7	31	24	74	50
11	Corèglia Antelminelli . . . . .	866	702	712	544	251	250	7	6	55	47	137	97
12	Fabbriche di Vâllico . . . . .	310	239	54	44	87	87	1	1	10	8	31	17
13	Forte dei Marmi . . . . .	329	282	672	549	521	520	11	11	322	318	791	457
14	Fosciandora . . . . .	418	276	68	54	91	91	2	2	9	8	17	8
15	Galliciano . . . . .	595	464	743	513	359	357	50	50	30	26	116	63
16	Giuncugnano . . . . .	312	283	20	15	52	52	—	—	7	3	21	11
17	Lucca . . . . .	6.817	5.687	12.034	5.980	2.117	2.106	225	219	1.529	1.383	5.845	3.739
18	Massarosa . . . . .	2.504	2.012	1.872	1.077	730	728	18	18	238	225	538	319
19	Minucciano . . . . .	373	317	460	442	426	426	1	1	44	35	80	51
20	Molazzana . . . . .	456	376	114	86	225	225	—	—	8	5	27	18
21	Montecarlo . . . . .	1.073	1.022	199	171	89	89	1	1	25	24	134	96
22	Pescàglia . . . . .	1.348	1.129	447	241	246	245	4	4	57	46	129	70
23	Piazza al Sèrchio . . . . .	367	307	89	80	407	407	5	5	16	12	65	36
24	Pietrasanta . . . . .	2.381	1.625	3.116	2.904	933	932	18	18	264	247	1.329	763
25	Pieve Fosciana . . . . .	486	408	167	125	322	322	13	13	27	24	97	53
26	Porcari . . . . .	980	907	668	442	177	177	1	1	52	49	212	171
27	San Romano in Garfagnana . . .	471	366	67	50	190	189	2	2	10	9	42	31
28	Seravezza . . . . .	354	305	2.250	2.151	269	269	8	8	189	175	414	235
29	Sillano . . . . .	543	474	21	19	43	43	6	6	6	5	41	26
30	Stazzema . . . . .	657	368	1.274	1.219	201	199	11	11	43	40	122	66
31	Vagli Sotto . . . . .	141	130	207	201	205	205	3	3	12	10	56	19
32	Vergemoli . . . . .	181	151	40	29	134	134	3	3	13	10	44	17
33	Viareggio . . . . .	1.963	1.515	3.060	2.526	1.219	1.216	82	76	2.220	2.171	4.047	2.570
34	Villa Basilica . . . . .	583	499	571	322	47	47	2	2	22	19	70	46
35	Villa Collemandina . . . . .	600	411	44	36	106	105	2	2	15	11	38	20
	<b>Provincia . . .</b>	<b>45.138</b>	<b>36.139</b>	<b>42.577</b>	<b>28.316</b>	<b>15.685</b>	<b>15.641</b>	<b>718</b>	<b>702</b>	<b>6.449</b>	<b>5.991</b>	<b>19.259</b>	<b>12.148</b>



## il ramo di attività economica ; non attiva, secondo alcuni gruppi di condizioni non professionali

A T T I V A						P O P O L A Z I O N E N O N A T T I V A								T O T A L E		N. d'or- dine
Credito e assicurazione		Pubblica amministrazione		T O T A L E		in attesa di prima occupazione		attendenti alle cure domestiche	altra		T O T A L E		P O P O L A Z I O N E R E S I D E N T E I N E T À D A 1 0 A N N I I N P O I			
MF	M	MF	M	MF	M	MF	M	F	MF	M	MF	M	MF	M		
21	19	95	66	3.376	2.614	120	78	2.149	654	380	2.923	458	6.290	3.072	1	
21	20	191	126	4.361	3.522	442	318	3.728	1.503	788	5.673	1.106	10.034	4.628	2	
23	22	246	135	4.454	3.441	622	377	3.328	1.617	973	5.567	1.350	10.021	4.791	3	
23	20	142	103	3.351	2.507	482	242	2.155	977	523	3.614	765	6.965	3.272	4	
54	50	471	293	10.060	7.674	782	536	7.010	3.029	1.793	10.821	2.329	20.881	10.008	5	
3	3	63	42	1.369	1.127	92	67	950	398	244	1.440	311	2.809	1.438	6	
47	45	658	440	17.302	12.422	3.274	1.798	9.618	5.802	3.089	18.694	4.887	35.996	17.309	7	
—	—	21	15	536	454	50	43	498	254	166	802	209	1.333	663	8	
17	17	196	138	2.488	1.927	148	117	1.821	759	444	2.728	561	5.216	2.488	9	
4	4	56	41	1.215	980	157	93	874	470	219	1.501	312	2.716	1.292	10	
7	7	84	54	2.119	1.707	266	178	1.761	664	345	2.691	523	4.810	2.230	11	
1	1	12	9	506	406	5	3	371	163	82	599	85	1.045	491	12	
26	23	228	130	2.900	2.290	172	115	2.436	1.189	721	3.797	836	6.697	3.126	13	
—	—	23	16	628	455	21	11	297	154	86	472	97	1.100	552	14	
6	6	65	43	1.964	1.522	379	184	1.335	676	384	2.390	568	4.354	2.090	15	
—	—	9	5	421	369	69	41	346	123	72	538	113	959	482	16	
627	565	5.287	3.271	34.481	22.950	5.965	3.838	20.656	15.333	8.160	41.954	11.998	76.435	34.948	17	
19	16	175	104	6.094	4.499	589	361	3.838	1.651	986	6.078	1.347	12.172	5.846	18	
5	4	56	38	1.445	1.314	101	172	1.378	538	346	2.107	518	3.552	1.832	19	
2	2	28	19	860	731	101	82	702	274	166	1.077	248	1.937	979	20	
4	4	47	24	1.572	1.431	54	45	1.414	268	169	1.736	214	3.308	1.645	21	
7	7	81	60	2.319	1.802	422	270	1.634	695	359	2.751	629	5.070	2.431	22	
1	1	53	35	1.003	883	95	75	924	406	243	1.425	318	2.428	1.201	23	
54	49	472	309	8.567	6.847	506	405	6.934	2.794	1.789	10.234	2.194	18.801	9.041	24	
5	5	56	30	1.173	980	67	61	937	361	217	1.365	278	2.538	1.258	25	
10	9	90	53	2.190	1.809	147	113	1.682	596	344	2.425	457	4.615	2.266	26	
—	—	34	20	816	667	37	32	606	263	177	906	209	1.722	876	27	
24	22	242	145	3.750	3.310	385	347	4.240	1.595	1.170	6.220	1.517	9.970	4.827	28	
3	3	24	15	687	591	1	—	534	161	95	696	95	1.383	686	29	
6	6	75	55	2.389	1.964	330	277	2.205	1.088	618	3.623	895	6.012	2.859	30	
1	1	28	25	653	594	138	128	756	308	197	1.202	325	1.855	919	31	
3	2	13	9	431	355	67	65	444	166	88	677	153	1.108	508	32	
193	178	1.748	1.315	14.532	11.567	1.059	768	13.516	6.437	4.038	21.012	4.806	35.544	16.373	33	
4	3	43	33	1.342	971	91	45	678	292	169	1.061	214	2.403	1.185	34	
1	1	39	23	845	609	45	25	520	234	120	799	145	1.644	754	35	
1.222	1.115	11.151	7.289	142.199	107.291	17.871	11.810	102.275	51.892	29.760	171.538	41.070	318.737	148.361		

TAV. 7 — Popolazione residente attiva, per sesso: addetta al ramo dell'agricoltura,

N. d'or- dine	C O M U N I	ADDETTI ALL'AGRICOLTURA, CACCIA E PESCA											
		Indipendenti				Coadiuvanti di indipendenti		Dipendenti				T O T A L E	
		conduttori non coltivatori e altri amministratori		conduttori coltivatori e altri lavoratori in proprio				dirigenti e impiegati		altri			
		MF	M	MF	M	MF	M	MF	M	MF	M	MF	M
1	Altopàsocio . . . . .	103	58	946	875	935	562	4	4	41	37	2.029	1.536
2	Bagni di Lucca . . . . .	72	37	702	633	265	209	3	3	162	155	1.204	1.037
3	Barga . . . . .	61	40	640	493	446	286	4	4	154	147	1.305	970
4	Borgo a Mozzano . . . . .	69	45	718	649	528	354	—	—	66	64	1.381	1.112
5	Camaiole . . . . .	68	46	1.884	1.639	1.864	1.034	20	20	566	442	4.402	3.231
6	Camporgiano . . . . .	55	29	244	224	313	224	3	3	66	64	681	544
7	Capànnori . . . . .	71	50	3.902	3.574	2.561	1.808	38	37	789	738	7.361	6.207
8	Carèggine . . . . .	13	5	106	69	33	29	—	—	80	80	232	183
9	Castelnuovo di Garfagnana . . .	13	9	274	245	396	227	2	2	17	16	702	499
10	Castiglione di Garfagnana . . .	8	5	244	213	289	157	—	—	192	190	733	565
11	Corèglia Antelminelli . . . . .	33	20	485	404	228	160	—	—	120	118	866	702
12	Fàbbrie di Vàllico . . . . .	9	5	129	118	102	65	—	—	70	51	310	239
13	Forte dei Marmi . . . . .	3	3	184	168	99	69	4	4	39	38	329	282
14	Fosciàndora . . . . .	5	4	143	115	239	127	1	1	30	29	418	276
15	Gallicano . . . . .	14	9	302	263	215	130	—	—	64	62	595	464
16	Giuncugnano . . . . .	6	2	164	153	97	85	—	—	45	43	312	283
17	Lucca . . . . .	113	81	3.287	3.104	2.750	1.872	75	70	592	560	6.817	5.687
18	Massarosa . . . . .	26	18	1.066	992	903	574	16	15	493	413	2.504	2.012
19	Minucciano . . . . .	11	8	208	184	136	107	2	2	16	16	373	317
20	Molazzana . . . . .	6	5	212	182	157	108	—	—	81	81	456	376
21	Montecarlo . . . . .	18	12	519	510	499	466	8	7	29	27	1.073	1.022
22	Pescàglia . . . . .	6	4	634	563	398	266	2	2	308	294	1.348	1.129
23	Piazza al Sèrchio . . . . .	7	5	166	161	167	115	1	1	26	25	367	307
24	Pietrasanta . . . . .	21	11	1.275	946	882	493	10	10	193	165	2.381	1.625
25	Pieve Fosciana . . . . .	8	7	196	184	248	183	2	2	32	32	486	408
26	Porcari . . . . .	15	7	498	482	395	350	3	3	69	65	980	907
27	San Romano in Garfagnana . .	12	7	203	194	237	147	3	3	16	15	471	366
28	Seravezza . . . . .	9	7	219	193	86	67	—	—	40	38	354	305
29	Sillano . . . . .	1	—	243	226	149	99	1	1	149	148	543	474
30	Stazzema . . . . .	19	11	452	221	105	56	—	—	81	80	657	368
31	Vagli Sotto . . . . .	2	2	57	55	47	38	—	—	35	35	141	130
32	Vergèvoli . . . . .	1	1	88	80	49	27	—	—	43	43	181	151
33	Viarèggio . . . . .	34	29	687	634	726	375	20	20	496	457	1.963	1.515
34	Villa Basilica . . . . .	16	8	298	268	166	127	1	1	102	95	583	499
35	Villa Collemantina . . . . .	27	16	243	173	258	153	1	1	71	68	600	411
	<b>Provincia . . .</b>	<b>955</b>	<b>606</b>	<b>21.618</b>	<b>19.237</b>	<b>16.968</b>	<b>11.149</b>	<b>224</b>	<b>216</b>	<b>5.373</b>	<b>4.931</b>	<b>45.138</b>	<b>36.139</b>

## caccia e pesca e ad altri rami di attività economica, secondo la condizione sociale

ADDETTI AD ALTRI RAMI DI ATTIVITÀ ECONOMICA												T O T A L E POPOLAZIONE RESIDENTE ATTIVA		N. d'or- dine
Indipendenti				Coadiuvanti di indipendenti		Dipendenti				T O T A L E		MF	M	
amministratori e liberi professionisti		lavoratori in proprio				dirigenti e impiegati		altri						
MF	M	MF	M	MF	M	MF	M	MF	M	MF	M	MF	M	
51	47	355	273	92	66	115	85	734	607	1.347	1.078	3.376	2.614	1
74	68	612	537	85	68	219	141	2.167	1.671	3.157	2.485	4.361	3.522	2
50	45	395	308	133	89	351	216	2.220	1.813	3.149	2.471	4.454	3.441	3
20	19	242	196	73	54	168	117	1.467	1.009	1.970	1.395	3.351	2.507	4
156	134	1.006	780	201	142	501	337	3.794	3.070	5.658	4.443	10.060	7.674	5
22	20	112	95	9	9	68	43	477	416	688	583	1.369	1.127	6
149	137	1.487	1.247	306	233	635	387	7.364	4.211	9.941	6.215	17.302	12.422	7
4	4	22	16	2	1	20	13	256	237	304	271	536	454	8
49	43	346	283	111	82	194	138	1.086	882	1.786	1.428	2.488	1.927	9
12	9	93	72	20	15	49	29	308	290	482	415	1.215	980	10
17	17	184	155	36	30	91	54	925	749	1.253	1.005	2.119	1.707	11
3	3	51	35	17	14	13	8	112	107	196	167	506	406	12
131	107	475	336	137	87	254	182	1.574	1.296	2.571	2.008	2.900	2.290	13
1	1	25	20	6	3	21	16	157	139	210	179	628	455	14
11	11	111	86	23	13	80	56	1.144	892	1.369	1.058	1.964	1.522	15
—	—	32	21	—	—	13	7	64	58	109	86	421	369	16
851	794	3.739	2.960	853	582	5.098	3.391	17.123	9.536	27.664	17.263	34.481	22.950	17
61	52	508	360	127	94	233	153	2.661	1.828	3.590	2.487	6.094	4.499	18
8	8	101	70	11	9	78	52	874	858	1.072	997	1.445	1.314	19
3	3	24	19	1	1	37	25	339	307	404	355	860	731	20
8	8	111	85	33	28	50	34	297	254	499	409	1.572	1.431	21
7	4	220	180	46	36	83	57	615	396	971	673	2.319	1.802	22
5	5	72	51	19	12	54	35	486	473	636	576	1.003	883	23
198	171	963	718	243	153	571	429	4.211	3.751	6.186	5.222	8.567	6.847	24
16	15	118	94	10	9	60	34	483	420	687	572	1.173	980	25
33	31	292	253	75	60	88	55	722	503	1.210	902	2.190	1.809	26
8	8	50	39	8	7	33	18	246	220	345	301	816	667	27
80	76	438	311	69	57	306	228	2.503	2.333	3.396	3.005	3.750	3.310	28
5	5	50	38	6	5	20	10	63	59	144	117	687	591	29
28	26	135	101	23	19	86	62	1.460	1.388	1.782	1.596	2.389	1.964	30
—	—	37	31	7	4	22	17	446	412	512	464	653	594	31
1	1	27	19	4	2	20	14	198	168	250	204	431	355	32
585	500	2.361	1.716	614	410	2.110	1.694	6.839	5.732	12.569	10.052	14.532	11.567	33
7	7	162	131	33	22	62	44	495	268	759	472	1.342	971	34
2	2	46	37	7	6	38	21	152	132	245	198	845	609	35
2.656	2.381	15.002	11.653	3.440	2.422	11.841	8.202	64.122	46.494	97.061	71.152	142.199	107.291	

TAV. 8 — Famiglie residenti: in totale; col capo famiglia addetto al ramo dell'agricoltura,

N. d'or- dine	COMUNI	TOTALE FAMIGLIE RESIDENTI		FAMIGLIE CON CAPI FAMIGLIA ADDETTI ALL'AGRICOLTURA, CACCIA									
				Indipendenti				Coadiuvanti di indipendenti		Dipendenti			
		conduttori non coltivatori e altri amministratori		conduttori coltivatori e altri lavoratori in proprio						dirigenti e impiegati		altri	
		famiglie	componenti	famiglie	componenti					famiglie	componenti	famiglie	componenti
N	componenti	famiglie	componenti	famiglie	componenti	famiglie	componenti	famiglie	componenti	famiglie	componenti		
1	Altopàschio . . . . .	1.957	7.246	82	224	876	3.661	2	9	3	9	27	90
2	Bagni di Lucca . . . . .	3.256	11.552	65	208	587	2.471	—	—	2	6	87	342
3	Barga . . . . .	2.992	11.656	45	123	506	2.391	—	—	4	9	78	337
4	Borgo a Mozzano . . . . .	2.202	8.218	61	154	639	2.695	2	10	—	—	48	177
5	Camaiole . . . . .	6.442	24.541	64	221	1.678	7.526	3	15	17	73	304	1.123
6	Camporgiano . . . . .	804	3.298	43	127	218	1.175	2	8	3	11	24	91
7	Capannori . . . . .	10.044	41.527	64	213	3.219	14.769	10	46	30	115	456	1.803
8	Carèggine . . . . .	391	1.688	10	34	64	285	—	—	—	—	46	207
9	Castelnuovo di Garfagnana	1.554	6.280	12	38	238	1.271	1	4	1	3	7	28
10	Castiglione di Garfagnana	759	3.267	7	25	214	1.185	—	—	—	—	80	416
11	Corèglia Antelminelli . . .	1.467	5.550	28	73	379	1.649	—	—	—	—	68	286
12	Fàbbrieche di Vallico . . .	326	1.213	6	16	116	498	—	—	—	—	28	109
13	Forte dei Marmi . . . . .	2.178	7.809	3	8	168	773	—	—	3	10	27	92
14	Fosciandora . . . . .	307	1.289	4	10	106	566	—	—	1	5	14	55
15	Gallicano . . . . .	1.323	5.125	11	27	248	1.095	3	12	—	—	26	93
16	Giuncugnano . . . . .	287	1.112	4	5	129	584	—	—	—	—	25	88
17	Lucca . . . . .	22.284	85.773	96	375	2.830	13.689	16	67	54	218	385	1.463
18	Massarosa . . . . .	3.594	14.481	22	66	949	4.400	2	22	13	42	264	1.004
19	Minucciano . . . . .	1.063	4.331	8	27	136	666	—	—	1	2	4	15
20	Molazzana . . . . .	549	2.306	6	18	175	882	—	—	—	—	42	184
21	Montecarlo . . . . .	935	3.808	18	53	499	2.365	—	—	6	21	19	59
22	Pescàglia . . . . .	1.546	5.890	6	21	551	2.372	1	8	2	8	163	597
23	Piazza al Sèrchio . . . . .	679	2.981	6	28	139	746	—	—	1	4	9	28
24	Pietrasanta . . . . .	6.029	21.666	16	46	967	4.180	1	5	9	33	110	366
25	Pieve Fosciana . . . . .	724	2.992	8	30	175	1.002	—	—	2	4	16	57
26	Porcari . . . . .	1.238	5.368	14	46	451	2.251	—	—	2	6	45	169
27	San Romano in Garfagnana	479	2.010	9	32	170	852	—	—	1	6	4	20
28	Seravezza . . . . .	3.285	11.501	9	24	180	765	1	5	—	—	19	70
29	Sillano . . . . .	419	1.598	1	1	101	799	2	8	—	—	56	203
30	Stazzema . . . . .	2.004	7.056	15	39	224	803	—	—	—	—	49	176
31	Vagli Sotto . . . . .	580	2.289	2	4	48	212	1	3	—	—	14	43
32	Vergèmolli . . . . .	364	1.282	1	4	74	276	—	—	—	—	30	152
33	Viarèggio . . . . .	10.873	41.485	26	121	594	2.931	—	—	16	72	310	1.272
34	Villa Basilica . . . . .	744	2.807	16	36	247	984	1	5	—	—	48	165
35	Villa Collemandina . . . . .	483	1.961	23	69	167	822	—	—	1	4	41	161
	<b>Provincia . . . . .</b>	<b>94.141</b>	<b>362.956</b>	<b>811</b>	<b>2.546</b>	<b>18.150</b>	<b>83.591</b>	<b>48</b>	<b>227</b>	<b>172</b>	<b>661</b>	<b>2.973</b>	<b>11.541</b>

## caccia e pesca e ad altri rami di attività economica, per condizione sociale del capo famiglia

E PESCA		FAMIGLIE CON CAPI FAMIGLIA ADDETTI AD ALTRI RAMI DI ATTIVITÀ ECONOMICA												N. d'or- dine
T O T A L E		I n d i p e n d e n t i				C o a d i u v a n t i d i i n d i p e n d e n t i		D i p e n d e n t i				T O T A L E		
		a m m i n i s t r a t o r i e l i b e r i p r o f e s s i o n i s t i		l a v o r a t o r i i n p r o p r i o				d i r i g e n t i e i m p i e g a t i		a l t r i				
famiglie	componenti	famiglie	componenti	famiglie	componenti	famiglie	componenti	famiglie	componenti	famiglie	componenti	famiglie	componenti	
990	3.998	35	142	226	821	4	14	65	242	319	1.204	649	2.423	1
741	3.027	53	209	364	1.426	4	15	113	395	964	3.731	1.498	5.776	2
633	2.860	37	151	274	1.098	12	45	188	681	1.332	5.396	1.843	7.371	3
750	3.036	16	78	177	709	3	11	108	371	701	2.880	1.005	4.049	4
2.066	8.958	124	472	672	2.702	16	62	283	987	1.895	7.460	2.990	11.683	5
290	1.412	13	49	72	296	—	—	42	147	235	960	362	1.452	6
3.779	16.946	104	474	936	3.967	8	37	281	1.003	2.408	10.045	3.737	15.526	7
120	526	3	20	15	73	—	—	7	25	161	763	186	881	8
257	1.344	35	138	250	1.031	7	28	117	421	584	2.424	993	4.042	9
301	1.626	10	47	58	275	—	—	29	94	184	750	281	1.166	10
475	2.008	15	61	129	499	2	10	52	169	500	2.016	698	2.755	11
150	623	3	15	32	137	2	8	9	24	68	267	114	451	12
201	883	97	358	338	1.281	16	62	149	551	829	3.102	1.429	5.354	13
125	636	1	2	18	79	—	—	13	34	77	322	109	437	14
288	1.227	7	32	71	283	—	—	44	134	629	2.576	751	3.025	15
158	677	—	—	18	79	—	—	7	23	39	180	64	282	16
3.381	15.812	606	2.564	2.550	10.195	70	281	2.687	9.840	6.591	26.066	12.504	48.946	17
1.250	5.534	45	188	305	1.260	8	43	108	388	1.140	4.749	1.606	6.628	18
149	710	4	17	61	221	1	4	49	179	620	2.652	735	3.073	19
223	1.084	3	9	20	80	—	—	25	71	174	741	222	901	20
542	2.498	5	19	76	302	4	12	21	83	145	556	251	972	21
723	3.006	5	22	152	636	2	8	56	148	264	1.070	479	1.884	22
155	806	4	11	45	199	1	4	31	108	278	1.266	359	1.588	23
1.103	4.630	157	617	650	2.438	18	79	327	1.159	2.416	9.155	3.568	13.448	24
201	1.093	8	32	85	310	1	5	30	118	238	946	362	1.411	25
512	2.472	24	128	188	756	2	10	29	96	246	986	489	1.976	26
184	910	6	35	32	129	—	—	17	49	121	488	176	701	27
209	864	65	231	295	1.021	11	36	164	586	1.577	6.073	2.112	7.947	28
250	1.011	3	15	36	138	1	4	10	34	32	118	82	309	29
288	1.018	23	78	92	364	1	4	46	138	1.012	3.988	1.174	4.572	30
65	262	—	—	29	126	2	10	17	58	322	1.359	370	1.553	31
105	432	1	3	20	77	—	—	13	35	121	480	155	595	32
946	4.396	452	1.802	1.629	6.531	56	265	1.329	5.140	3.622	14.622	7.088	28.360	33
312	1.190	7	26	113	465	1	4	25	81	172	662	318	1.238	34
232	1.056	2	6	24	97	—	—	15	51	91	399	132	553	35
<b>22.154</b>	<b>98.566</b>	<b>1.973</b>	<b>8.051</b>	<b>10.052</b>	<b>40.101</b>	<b>253</b>	<b>1.061</b>	<b>6.506</b>	<b>23.663</b>	<b>30.107</b>	<b>120.452</b>	<b>48.891</b>	<b>193.328</b>	

TAV. 9 — Abitazioni, altri alloggi e relativi abitanti. Abitazioni e relative stanze, per titolo di godimento

N. d'or- dine	C O M U N I	A B I T A Z I O N I O C C U P A T E									A B I T A Z I O N I N O N O C C U P A T E						A L T R I A L L O G G I O C C U P A T I (a)		
		T O T A L E				Proprietà e usufrutto			Affitto			T O T A L E		Proprietà e usufrutto		Affitto		N	abi- tanti
		s t a n z e			abi- tanti	N	stanze	abi- tanti	N	stanze	abi- tanti	N	stanze	N	stanze	N	stanze		
		N	N	adibite esclu- sivam. altro uso															
1	Altopàscio . . . . .	1.888	8.973	408	7.232	776	4.041	2.814	517	1.966	1.783	203	839	161	711	36	105	1	3
2	Bagni di Lucca . . . . .	3.153	15.010	186	11.504	1.918	9.645	6.977	833	3.504	3.121	636	2.944	600	2.756	29	160	17	48
3	Barga . . . . .	2.753	12.064	103	11.604	788	4.245	3.275	1.308	4.647	5.167	216	1.002	97	490	18	55	24	52
4	Borgo a Mozzano . . . . .	2.084	10.684	347	8.210	1.033	5.777	3.853	640	2.727	2.545	228	1.021	197	914	26	81	15	8
5	Camaione . . . . .	6.095	28.625	1.065	24.486	2.848	14.632	11.425	1.864	7.439	7.188	950	5.145	828	4.617	70	292	18	52
6	Camporgiano . . . . .	757	3.417	61	3.222	379	1.871	1.514	171	575	627	68	285	60	246	5	24	18	76
7	Capannori . . . . .	9.396	49.390	1.690	41.498	5.111	28.349	22.408	2.867	12.671	11.975	555	3.277	439	2.796	78	295	11	29
8	Carèggine . . . . .	377	1.507	13	1.688	225	960	1.037	78	262	323	42	165	39	156	2	7	—	—
9	Castelnuovo di Garfagnana	1.344	5.348	76	6.165	420	1.964	1.851	711	2.342	3.102	82	339	76	322	4	10	37	115
10	Castiglione di Garfagnana	696	3.308	40	3.261	393	1.940	1.779	132	506	541	97	454	81	382	6	22	2	6
11	Corèglia Antelminelli . . .	1.392	6.848	135	5.536	606	3.350	2.383	462	1.853	1.731	177	864	152	732	12	59	6	14
12	Fàbbrie di Vallico . . . . .	312	1.666	167	1.213	233	1.284	904	37	179	148	50	220	46	206	—	—	—	—
13	Forte dei Marmi . . . . .	2.041	7.947	76	7.626	863	3.556	3.268	664	2.384	2.490	530	3.215	488	3.040	27	108	56	183
14	Fosciandora . . . . .	300	1.555	21	1.289	134	741	520	61	262	241	44	187	40	175	4	12	—	—
15	Galliciano . . . . .	1.216	5.142	31	5.086	555	2.686	2.186	436	1.451	1.851	99	460	91	433	7	25	14	39
16	Giuncugnano . . . . .	259	1.162	35	1.105	184	854	777	36	125	148	24	105	22	97	1	4	2	7
17	Lucca . . . . .	19.359	100.396	976	84.403	6.932	41.334	30.871	10.201	46.253	42.471	609	3.789	494	3.316	93	373	498	1.357
18	Massarosa . . . . .	3.327	15.515	439	14.476	1.763	8.873	7.505	738	2.757	3.089	248	1.139	193	955	35	115	3	5
19	Minucciano . . . . .	956	3.876	99	4.264	624	2.615	2.791	170	589	687	103	359	89	311	7	20	16	62
20	Molazzana . . . . .	508	2.227	16	2.277	242	1.139	1.063	105	342	403	71	252	67	236	3	10	9	29
21	Montecarlò . . . . .	897	5.538	1.650	3.808	336	2.161	1.313	187	835	666	83	429	66	352	9	41	—	—
22	Pescaglia . . . . .	1.483	7.937	178	5.888	990	5.345	3.784	196	864	750	297	1.405	260	1.241	9	42	2	2
23	Piazza al Serchio . . . . .	635	2.757	78	2.895	345	1.676	1.577	186	609	782	84	332	77	317	3	7	23	85
24	Pietrasanta . . . . .	5.746	20.570	1.066	21.313	2.052	8.378	7.412	2.227	6.799	8.060	1.043	4.812	935	4.484	79	233	99	353
25	Pieve Fosciana . . . . .	665	2.989	24	2.984	240	1.197	971	232	825	959	44	209	35	177	5	16	2	8
26	Porcari . . . . .	1.171	6.259	540	5.359	620	3.507	2.874	342	1.490	1.407	49	238	38	193	9	36	4	9
27	San Romano in Garfagnana	438	2.260	39	1.964	243	1.284	1.012	79	331	324	51	217	44	188	3	9	11	46
28	Seravezza . . . . .	3.064	11.017	402	11.276	1.375	5.674	5.134	1.206	3.710	4.316	239	751	188	599	37	111	81	225
29	Sillano . . . . .	398	1.762	49	1.598	340	1.539	1.398	27	107	84	135	475	123	430	10	35	—	—
30	Stazzema . . . . .	1.948	7.286	71	7.056	1.269	5.016	4.660	344	1.088	1.189	287	971	267	906	19	59	—	—
31	Vagli Sotto . . . . .	526	2.191	26	2.269	325	1.358	1.435	116	459	485	53	219	48	202	3	11	4	20
32	Vergemoli . . . . .	342	1.460	23	1.274	237	1.040	886	43	168	159	167	625	114	409	7	30	2	8
33	Viareggio . . . . .	9.222	41.568	1.420	40.860	2.869	15.039	12.570	5.277	21.936	23.469	706	3.751	590	3.211	90	404	120	379
34	Villa Basilica . . . . .	720	3.454	35	2.806	416	2.217	1.655	189	702	672	107	475	94	425	7	26	1	1
35	Villa Collemandina . . . . .	463	2.347	36	1.950	309	1.642	1.250	58	225	246	90	414	66	303	1	3	4	11
	<b>Provincia . . . . .</b>	<b>85.931</b>	<b>404.055</b>	<b>11.621</b>	<b>359.445</b>	<b>37.993</b>	<b>196.929</b>	<b>157.132</b>	<b>32.740</b>	<b>132.982</b>	<b>133.199</b>	<b>8.467</b>	<b>41.384</b>	<b>7.205</b>	<b>36.328</b>	<b>754</b>	<b>2.840</b>	<b>1.100</b>	<b>3.232</b>

(a) Grotte, baracche, cantine, magazzini, negozi, uffici, locali di scuole e caserme, archi di mura e di ponti, carrozzoni ambulanti, ecc.

TAV. 10 — Abitazioni occupate e non occupate, per servizio installato

N. d'or- dine	C O M U N I	TOTALE ABITAZIONI E ALTRI ALLOGGI	A B I T A Z I O N I F O R N I T E D I									A B I T A Z I O N I S F O R N I T E D I	
			cucina	acqua potabile			latrina		bagno	impianto fisso di		acqua potabile e latrina	qualsiasi servizio
				di acquedotto		di pozzo	interna	esterna		illuminaz. elettrica	gas per cucina		
				interna	esterna								
1	Altopàsocio . . . . .	2.092	2.087	—	—	1.893	615	1.345	70	1.137	—	44	1
2	Bagni di Lucca . . . . .	3.806	3.786	719	674	144	1.991	1.126	150	3.173	—	613	1
3	Barga . . . . .	2.993	2.964	1.399	178	460	2.050	746	390	2.702	—	102	1
4	Borgo a Mozzano . . . . .	2.327	2.304	359	147	215	1.447	716	40	1.987	—	139	5
5	Camaiore . . . . .	7.063	7.022	1.809	2.793	2.337	2.808	3.829	920	6.080	—	25	2
6	Camporgiano . . . . .	843	824	114	13	4	496	157	21	748	—	169	1
7	Capannori . . . . .	9.962	9.890	315	1.063	7.400	1.859	7.480	246	8.755	—	266	10
8	Carèggine . . . . .	419	418	2	—	49	151	97	1	304	—	154	—
9	Castelnuovo di Garfagnana . .	1.463	1.424	653	58	40	890	387	110	1.296	—	131	—
10	Castiglione di Garfagnana . .	795	792	44	80	90	619	141	7	591	—	31	—
11	Corèglia Antelminelli . . . . .	1.575	1.569	217	17	277	952	522	54	1.316	—	84	—
12	Fàbbriche di Vållico . . . . .	362	362	16	4	20	64	164	3	319	—	134	—
13	Forte dei Marmi . . . . .	2.627	2.524	1.769	114	155	1.707	610	860	2.409	512	161	11
14	Fosciàndora . . . . .	344	344	33	64	22	201	106	7	249	—	25	—
15	Gallicano . . . . .	1.329	1.308	110	25	73	863	287	29	1.211	—	154	1
16	Giuncugnano . . . . .	285	283	2	3	11	29	70	1	258	—	181	—
17	Lucca . . . . .	20.466	19.900	7.340	966	9.480	13.912	5.290	2.757	18.299	4.995	315	4
18	Massarosa . . . . .	3.578	3.560	149	2.324	1.075	666	2.490	110	3.017	—	3	1
19	Minucciano . . . . .	1.075	1.050	126	17	39	190	265	24	960	—	556	4
20	Molazzana . . . . .	588	571	7	14	56	151	287	2	389	—	127	1
21	Montecarlo . . . . .	980	977	8	5	683	231	694	18	512	—	21	—
22	Pescàglia . . . . .	1.782	1.768	126	73	133	631	705	18	1.202	—	427	6
23	Piazza al Sèrchio . . . . .	742	714	37	4	13	204	113	24	609	—	400	3
24	Pietrasanta . . . . .	6.888	6.760	2.567	2.136	1.969	4.797	1.960	855	5.564	—	13	—
25	Pieve Fosciana . . . . .	711	707	159	25	100	367	262	16	580	—	44	1
26	Porcari . . . . .	1.224	1.220	—	—	890	198	907	24	821	—	90	—
27	San Romano in Garfagnana . .	500	489	18	6	9	155	185	4	413	—	148	—
28	Seravezza . . . . .	3.384	3.284	527	2.297	392	1.157	1.545	176	2.819	—	31	—
29	Sillano . . . . .	533	531	—	1	3	78	132	1	442	—	322	1
30	Stazzema . . . . .	2.235	2.231	142	1.718	340	376	1.742	15	1.851	—	2	—
31	Vagli Sotto . . . . .	583	576	10	15	11	246	92	2	515	—	237	1
32	Vergèvoli . . . . .	511	508	—	—	10	80	110	5	229	—	313	1
33	Viarèggio . . . . .	10.048	9.894	7.753	180	1.686	6.484	3.253	2.829	9.748	1.538	76	1
34	Villa Basilica . . . . .	828	826	31	26	18	457	252	12	686	—	111	1
35	Villa Collemandina . . . . .	557	548	112	14	22	322	98	20	464	—	125	4
	<b>Provincia . . . . .</b>	<b>95.498</b>	<b>94.015</b>	<b>26.673</b>	<b>15.054</b>	<b>30.119</b>	<b>47.444</b>	<b>38.155</b>	<b>9.821</b>	<b>81.655</b>	<b>7.045</b>	<b>5.774</b>	<b>62</b>

