

ISTITUTO CENTRALE DI STATISTICA
IX CENSIMENTO GENERALE DELLA POPOLAZIONE
4 NOVEMBRE 1951

VOLUME I
DATI SOMMARI PER COMUNE

FASCICOLO 44
PROVINCIA DI LIVORNO



SOC. ABETE - ROMA

1955

Fasc. 44 - Provincia di Livorno

ERRATA - CORRIGE

Pag.	Tav.	Col.	Riga	Errata	Corrige
18.	5	13	prima	1	3
18	5	13	seconda	93	19

I N D I C E

CARTA PLANIMETRICA

AVVERTENZE	Pag.	5
TAVOLA 1 - Superficie territoriale e densità - Popolazione per sesso : residente, per specie di località abitata ; residente temporaneamente assente, per luogo di presenza ; presente, per carattere della dimora	»	12
» 2 - Altitudine e popolazione residente dei comuni, delle frazioni geografiche e delle località abitate	»	12
» 3 - Popolazione residente, per sesso e stato civile	»	17
» 4 - Popolazione residente, per sesso e classi di età	»	18
» 5 - Popolazione residente in età da 6 anni in poi, per sesso : analfabeti ; alfabeti, secondo il titolo di studio	»	18
» 6 - Popolazione residente in età da 10 anni in poi, per sesso : attiva, secondo il ramo di attività economica ; non attiva, secondo alcuni gruppi di condizioni non professionali	»	20
» 7 - Popolazione residente attiva, per sesso : addetta al ramo dell'agricoltura, caccia e pesca e ad altri rami di attività economica, secondo la condizione sociale	»	20
» 8 - Famiglie residenti : in totale ; col capo famiglia addetto al ramo dell'agricoltura, caccia e pesca e ad altri rami di attività economica, per condizione sociale del capo famiglia	»	22
» 9 - Abitazioni, altri alloggi e relativi abitanti. Abitazioni e relative stanze, per titolo di godimento	»	22
» 10 - Abitazioni occupate e non occupate, per servizio installato	»	23

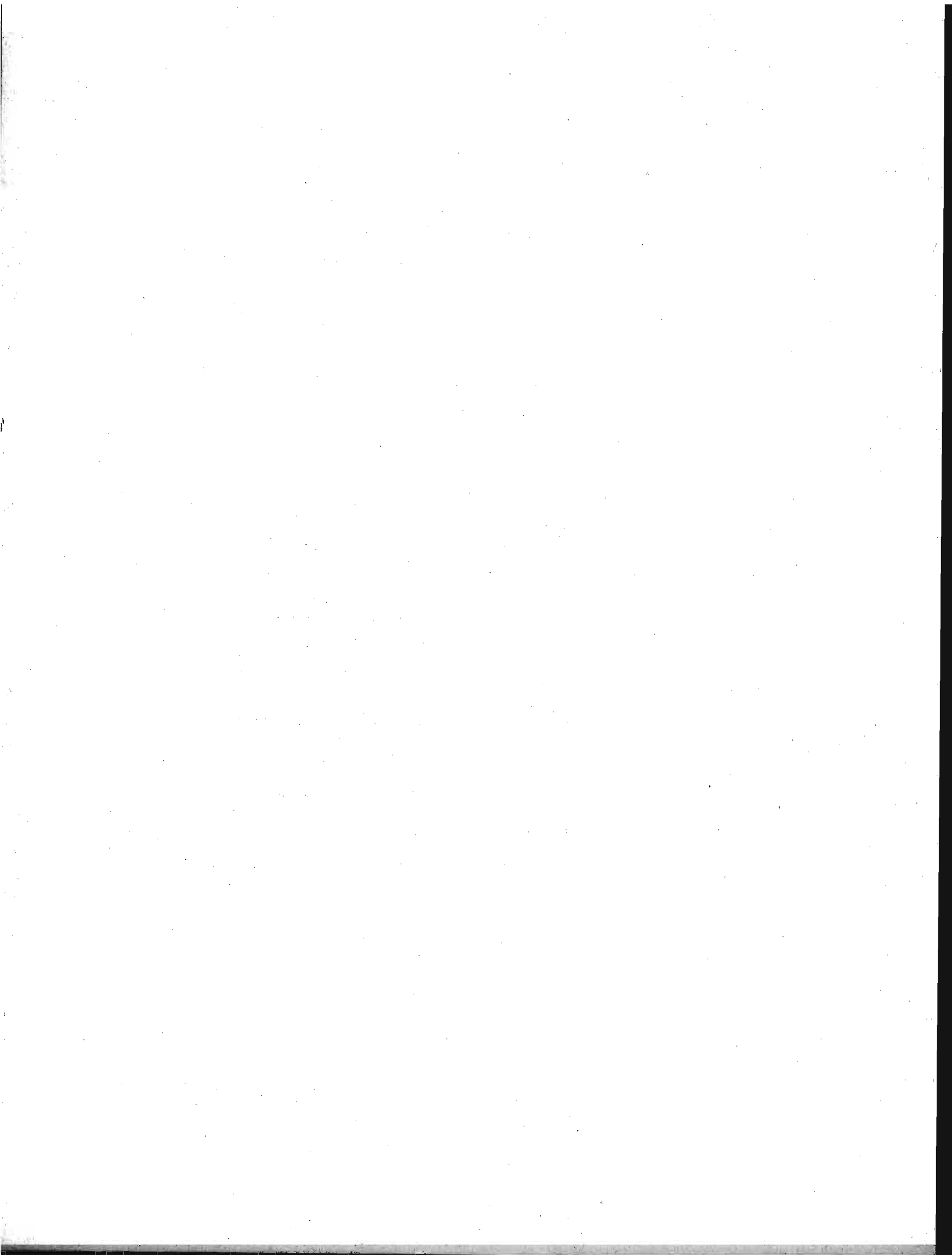

AVVERTENZE

Le presenti « avvertenze » hanno lo scopo di eliminare le eventuali incertezze che possono sorgere nella interpretazione dei dati, allorchè si consultano le tavole statistiche contenute nel fascicolo. A tal fine si è ritenuto necessario definire le modalità cui fanno riferimento i dati indicati nelle predette tavole ogni qual volta esse modalità possano far sorgere dubbi sul loro preciso significato.

Per facilità di ricerca, accanto ad ogni modalità oggetto di definizione sono riportati, fra parentesi, i numeri distintivi delle tavole statistiche i cui dati sono classificati in funzione della modalità considerata.

Ai fini di eventuali raffronti fra i dati riportati nel presente fascicolo e quelli analoghi risultanti dal Censimento generale della popolazione al 21-4-1936, si richiama quanto esposto in proposito nella « Relazione generale » al IX Censimento generale della popolazione.

1. - Carta planimetrica provinciale. — Nella carta planimetrica (scala 1: 250.000) inserita nel fascicolo sono indicati, con riferimento alla data di censimento, i confini dei Comuni della provincia e la rete stradale e ferroviaria statale.

I confini comunali sono stati tracciati in base al piano topografico del IX Censimento generale della popolazione, formato con le tavolette al 25.000 dell'Istituto Geografico Militare; l'ubicazione dei centri capoluoghi di comune è stata contrassegnata con simboli convenzionali corrispondenti alle classi di ampiezza demografica (popolazione residente) indicate in calce alla carta stessa.

I Comuni sono contraddistinti da un numero progressivo secondo l'ordine geografico (dall'alto in basso e da sinistra a destra). Nel retro della carta è predisposto l'elenco dei Comuni in ordine alfabetico con riferimento anche al numero d'ordine geografico, onde facilitare l'individuazione dei singoli Comuni nella carta stessa.

2. - Comune. — La denominazione e la superficie territoriale dei Comuni fanno riferimento alla data di censimento (4 novembre 1951). La superficie territoriale (espressa in ettari) è quella fornita dagli Uffici Tecnici del Catasto o Erariali; eventuali differenze con i dati pubblicati nei fascicoli provinciali relativi al Censimento generale della popolazione del 21 aprile 1936 sono da ascrivere a variazioni territoriali o a rettifiche per accertamenti intervenuti successivamente.

Le zone di territorio in contestazione tra due o più Comuni sono comprese, ai fini del Censimento, nella circoscrizione di uno dei Comuni medesimi, come posto in evidenza, di volta in volta, con apposita nota in calce alle tavole 1 e 2. Analoga nota è stata apposta per le variazioni territoriali che hanno avuto esecuzione, successivamente alla data di censimento, fino al 30 giugno 1954.

3. - Frazione geografica (Tav. 2). — Quota parte di territorio comunale comprendente di norma un centro abitato, nonchè nuclei abitati e case sparse circoscrivibili sul centro. Sono considerate, inoltre, frazioni geografiche a se stanti, anche se disabitate:

a) le isole amministrative, cioè le parti di territorio comunale separate, da quella comprendente la casa comunale, dal territorio di altro o di altri Comuni e le isole marittime e lacuali;

b) le zone di territorio comprendenti nuclei o case sparse gravitanti su centri abitati di altri Comuni;

c) le zone di territorio di alta montagna completamente disabitata, le paludi, gli acquitrini e i laghi appartenenti ad un solo Comune, purchè di una certa ampiezza;

d) la parte di lago spettante a ciascun Comune, qualora il lago risulti diviso tra più Comuni;

e) le zone di territorio in contestazione tra due o più Comuni.

4. - Località abitate (*Tavv. 1 e 2*). — Aggregati più o meno grandi di case che, ai fini dell'insediamento della popolazione, si distinguono in: «centro abitato», «nucleo abitato», «case sparse». I centri e i nuclei abitati, aventi sempre un nome proprio, possono risultare costituiti da case situate nel territorio di due o più Comuni confinanti; tale particolarità è posta in evidenza, di volta in volta, con apposita nota.

— **Centro abitato** (*Tavv. 1 e 2*). — Aggregato di case contigue o vicine con interposte strade, piazze e simili, o comunque brevi soluzioni di continuità, caratterizzato dall'esistenza di servizi od esercizi pubblici determinanti un luogo di raccolta ove sogliono concorrere anche gli abitanti dei luoghi vicini, per ragioni di culto, istruzione, affari, approvvigionamenti e simili.

Sono considerati «centri abitati temporanei» le località turistiche, di cura e di villeggiatura non abitate continuamente, aventi, però, nel periodo di attività stagionale, i requisiti di centro abitato.

I centri che comprendono la casa comunale sono contrassegnati con asterisco.

— **Nucleo abitato** (*Tavv. 1 e 2*). — Aggregato di case, con almeno cinque famiglie, privo del luogo di raccolta che caratterizza il centro abitato. Il carattere di nucleo abitato è, inoltre, riconosciuto:

a) al gruppo, anche minimo, di case vicine tra loro, situate in zona montana, quando vi abitino almeno due famiglie e le condizioni della viabilità siano tali da rendere difficili e comunque non frequenti i rapporti con le altre località abitate;

b) all'aggregato di case (dirute o non dirute) in zona montana, già sede di popolazione e, alla data di censimento, disabitato per il noto fenomeno dello spopolamento montano;

c) ai fabbricati di aziende agricole e zootecniche (cascine, fattorie, masserie, ecc.), anche se costituiti da un solo edificio, purchè il numero delle famiglie in esso abitanti non sia inferiore a cinque;

d) ai conventi, alle case di cura, alle colonie climatiche e sanatoriali, agli orfanotrofi, alle case di correzione e alle scuole-convitto situati in aperta campagna;

e) agli edifici distanti da centri e nuclei abitati, con servizi od esercizi pubblici (stazione ferroviaria, centrale idroelettrica, spaccio, chiesa, ecc.), purchè negli stessi o nelle eventuali case prossime, da comprendere nel nucleo, abitino almeno due famiglie.

— **Case sparse** (*Tavv. 1 e 2*). — Case disseminate per la campagna o situate lungo strade a distanza tale tra loro da non poter costituire nemmeno un nucleo abitato.

5. - Accentatura dei nomi dei Comuni, delle frazioni geografiche e delle località abitate. — Ai fini della retta pronuncia dei nomi dei Comuni, delle frazioni geografiche e delle località abitate, è stato posto l'accento tonico sulle parole sdruciole e tronche.

Le parole piane non sono state accentate anche se terminanti con vocali costituenti iato, mentre sono state accentate sulla penultima sillaba se terminanti con vocali costituenti dittongo.

Le parole terminanti con consonante sono state accentate se l'accento tonico non cade sull'ultima vocale.

6. - Altitudine (*Tav. 2*). — Per i Comuni e le frazioni geografiche è stata indicata l'altitudine minima e massima dell'intero territorio; l'altitudine dei centri abitati si riferisce al principale luogo di raccolta, di norma una piazza (della chiesa parrocchiale, del municipio, del mercato, ecc.); l'altitudine dei nuclei abitati fa riferimento ad un punto intermedio del terreno su cui sorgono le case dei nuclei stessi.

7. - Popolazione residente (*Tavv. 1 e 2*). — È costituita dal complesso delle persone aventi, alla data di censimento, la dimora abituale nel Comune considerato, anche se non iscritte nel registro della popolazione stabile, tanto se presenti quanto se temporaneamente assenti dal Comune, alla data medesima, per una delle seguenti ragioni: a) affari, diporto, breve cura e simili; b) baliatico (bambini dati a balia); c) istruzione, riabilitazione, noviziato religioso; d) servizio militare di leva, di richiamo, di volontariato (esclusi i dispersi in guerra); e) servizio statale all'estero; f) missione fuori sede; g) attività svolte continuativamente in Comune diverso da quello di abitazione della famiglia, sempre che il rientro in famiglia ricorresse almeno settimanalmente; h) lavori stagionali o comunque temporanei; i) mancanza di sede fissa di lavoro; l) imbarco su navi della marina militare o mercantile; m) ricovero temporaneo in luoghi di cura o di assistenza, compreso il ricovero in istituti psichiatrici di durata inferiore a tre anni; n) detenzione in attesa di giudizio o condanna a pena inferiore a 5 anni o confino.

Nella popolazione residente di ciascun Comune sono compresi anche gli sfollati per eventi bellici che in esso hanno conservato l'iscrizione anagrafica, pur alloggiando fuori del territorio del Comune stesso, nel quale non hanno potuto ancora far ritorno per cause indipendenti dalla loro volontà, nonchè i cittadini italiani profughi da territori non più amministrati dall'Italia dopo l'ultima guerra (esclusa la Zona A del T.L.T.) che, alla data di censimento, si trovavano nel territorio del Comune.

La popolazione residente di ciascun centro o nucleo diviso fra due o più Comuni (*Tav. 2*) è data dalla somma delle quote parti riportate per il centro o nucleo stesso nei diversi Comuni di appartenenza indicati in nota.

8. - Popolazione presente (*Tav. 1*). — È costituita dalle persone presenti nel Comune considerato, alla data di censimento, tanto se residenti nel Comune, quanto se residenti in altri Comuni o all'estero.

9. - Densità demografica dei Comuni (*Tav. 1*). — Rapporto fra il totale della popolazione residente di ciascun Comune e la superficie territoriale del Comune espressa in Km²; il tutto, con riferimento alla data di censimento.

10. - Assenza temporanea (*Tav. 1*). — Riguarda coloro che, alla data di censimento, erano assenti dal Comune di residenza per una qualsiasi delle ragioni di cui al punto 7.

11. - Età (*Tavv. 5 e 6*). — È misurata in anni compiuti e pertanto nelle classificazioni per gruppi gli estremi inferiori e superiori di ciascuna classe sono espressi in anni compiuti. Così, ad es. :

- fino a 6 anni : dalla nascita fino al 6° anno di vita compiuto (cioè fino al 6° compleanno) ;
- da 6 a 10 anni : dal 6° anno compiuto fino al 10° anno compiuto (cioè fino al 10° compleanno) ;
- da 10 a 14 anni : dal 10° anno compiuto fino al 14° anno compiuto (cioè fino al 14° compleanno) ;
- da 14 a 18 anni : dal 14° anno compiuto fino al 18° anno compiuto (cioè fino al 18° compleanno) ;
-
- da 65 anni in poi : dal 65° anno compiuto in poi.

È da avvertire che i casi di censiti in età ignota sono stati eliminati mediante accertamenti presso i Comuni di residenza e di nascita dei censiti stessi; i rarissimi casi per i quali non è stato possibile accertare l'esatta data di nascita sono stati eliminati in base alle altre notizie del foglio di censimento interferenti con l'età.

12. - Grado di istruzione dei censiti (*Tav. 5*). — Si riferisce al più alto titolo di studio conseguito in qualsiasi scuola (pubblica o privata, italiana o straniera, anche all'estero), non alla più alta classe o al più alto corso frequentato con successo.

— **Analfabeti.** — Sono considerati tali coloro che hanno dichiarato di non sapere nè leggere nè scrivere (analfabeti completi), più coloro che hanno dichiarato di sapere solo leggere o solo scrivere (semi-analfabeti).

— **Alfabeti.** — Sono considerati tali coloro che hanno dichiarato di possedere un titolo di studio o, almeno, di saper leggere e scrivere. Gli scolari delle prime classi elementari, in età da 6 anni in poi, sono stati considerati alfabeti.

— **Alfabeti privi di titolo di studio.** — Coloro che non hanno conseguito neanche il minimo titolo di studio di scuola elementare (certificato di proscioglimento).

— **Alfabeti forniti di titolo di studio di scuola elementare.** — Coloro che hanno conseguito il certificato di proscioglimento o la licenza elementare.

— **Alfabeti forniti di titolo di studio di scuola media inferiore.** — Nel gruppo sono compresi anche coloro che hanno ultimato con successo i corsi ginnasiali.

— **Alfabeti forniti di titolo di studio di scuola media superiore.** — I censiti con titolo di studio di scuola artistica media sono compresi nel gruppo con titolo di studio di scuola media superiore tecnica, professionale e artistica.

13. - Popolazione attiva e popolazione non attiva (Tavv. 6 e 7). — La popolazione attiva è costituita dai censiti in età da 10 anni in poi esercitanti una professione, arte o mestiere. Sono compresi nella popolazione attiva anche i disoccupati, i militari (di leva, volontari e richiamati), i ricoverati temporaneamente in luoghi di cura o di assistenza, i detenuti in attesa di giudizio o condannati a pena inferiore a 5 anni e i confinati, per tutti i quali è stata considerata l'ultima attività professionale esercitata, rispettivamente, prima della disoccupazione, del servizio militare, del ricovero, della detenzione, del confino.

La popolazione non attiva è costituita dai censiti di qualunque età di condizione non professionale e cioè: bambini, studenti, persone in attesa di prima occupazione, donne attendenti alle cure domestiche, proprietari, benestanti, pensionati, infermi o ricoverati in luoghi di cura o di assistenza a tempo indeterminato, inabili permanenti, detenuti condannati a pena di 5 anni e più, persone viventi a carico della pubblica beneficenza, mendicanti, prostitute. Nella tavola 6 la popolazione non attiva considerata è quella in età da 10 anni in poi; pertanto nelle persone in attesa di prima occupazione sono comprese anche quelle, dichiaratesi tali, in età da 10 a 14 anni. Circa le donne attendenti alle cure domestiche, è da tener presente che sono considerate tali anche quelle che, pur esercitando una professione, arte o mestiere, dedicano prevalentemente la propria attività alla casa.

14. - Ramo di attività economica in cui il censito esercita la professione, arte o mestiere (Tav. 6). — La classificazione delle attività economiche predisposta dall'Istituto Centrale di Statistica, che ha per base l'attività (unica o prevalente) delle singole « unità locali » (fabbriche, botteghe artigiane, laboratori, negozi, sedi e filiali bancarie e assicurative, ospedali, gabinetti medici e studi professionali, esercizi pubblici, ecc.), si articola in categorie raggruppate in classi e successivamente in rami.

L'ordine di successione dei rami prende anzitutto in considerazione le attività economiche riguardanti la lavorazione della terra, l'allevamento del bestiame e la cattura di animali (agricoltura, caccia e pesca); poi lo sfruttamento del sottosuolo e la trasformazione dei prodotti (industrie estrattive e manifatturiere); seguono le costruzioni edilizie e stradali e le installazioni di impianti; indi, la produzione e distribuzione di energia elettrica e di gas e la distribuzione di acqua; i trasporti di cose e di persone e le comunicazioni di notizie; il commercio; il credito, le assicurazioni e le gestioni finanziarie; le prestazioni di servizi riguardanti il settore privato e, infine, i servizi prestati dall'amministrazione statale e da enti pubblici.

15. - Posizione nella professione e condizione sociale (Tavv. 7 e 8). — La condizione del censito in rapporto all'impresa (azienda, ente, ecc.) ove egli svolge la propria attività professionale individua la posizione nella professione. Nel presente fascicolo le predette posizioni, ad esclusione di quella di « coadiuvante », sono state opportunamente raggruppate e i gruppi così formati sono stati denominati, per brevità, « condizioni sociali » che, alla loro volta, sono state riunite in due grandi categorie: I) condizioni di « indipendente », se il censito gestisce l'impresa o, comunque, lavora in conto proprio; II) condizioni di « dipendente », se il censito lavora per conto altrui.

1) INDIPENDENTI

A - *Agricoltura, caccia e pesca.* — Sono considerati indipendenti: a) i conduttori non coltivatori e altri amministratori, cioè coloro che gestiscono un'azienda agricola, forestale, zootecnica o per la caccia o per la pesca, sopportandone il rischio e nella quale non impiegano nè l'opera manuale propria, nè quella dei familiari; b) i conduttori coltivatori, cioè coloro che gestiscono un'azienda agricola, forestale, zootecnica sopportandone il rischio e nella quale impiegano l'opera manuale propria o quella dei familiari; c) i terraticanti, cioè coloro che assumono (di solito per la durata del ciclo vegetativo) i lavori di una determinata coltura, in uno o più appezzamenti di terreno, dando in corrispettivo una prestabilita quantità di prodotto; d) i coloni parziari (mezzadri, terziari, ecc.), cioè coloro che coltivano un fondo avuto a colonia parziaria; e) i compartecipanti, cioè coloro che assumono, nel corso di un'annata agraria, una parte dei lavori necessari ad una coltivazione legnosa oppure tutti o parte dei lavori necessari ad una coltivazione erbacea, ricevendo come compenso una quota parte del prodotto; f) gli altri lavoratori in proprio, quali quelli che svolgono, in conto proprio, una attività di caccia o di pesca, eventualmente con l'aiuto di familiari, avendo o no personale retribuito alle proprie dipendenze.

B - *Altri rami di attività economica.* — Sono considerati indipendenti: g) gli amministratori titolari di azienda, cioè coloro che gestiscono un'azienda industriale, commerciale, ecc., sopportandone il rischio e nella quale non impiegano nè l'opera manuale propria, nè quella dei familiari; h) i liberi professionisti, cioè coloro che esercitano, in conto proprio, una professione o arte liberale, senza o con l'aiuto di personale

retribuito; i) gli altri lavoratori in proprio, quali quelli che gestiscono, in conto proprio, una piccola industria o bottega artigiana o negozio e simili, partecipandovi con lavoro manuale, eventualmente con l'aiuto di familiari, avendo o no personale retribuito alle proprie dipendenze.

II) DIPENDENTI

A - *Agricoltura, caccia e pesca.* — Sono considerati dipendenti: a) i dirigenti, cioè coloro che esercitano, con il corrispettivo di una remunerazione, attività con funzioni direttive (tecniche o amministrative) o di rappresentanza per tutta o parte notevole di un'azienda agricola, forestale, zootecnica o per la caccia o per la pesca; b) impiegati, cioè coloro che esercitano, con il corrispettivo di una remunerazione, attività con funzioni esecutive in una delle aziende anzicitate; c) altri dipendenti, quali: i lavoratori agricoli (salarati fissi, a contratto annuo, a giornata, ecc.), gli operai, i manovali o braccianti e i garzoni, che svolgono la loro attività in una delle aziende suddette.

B - *Altri rami di attività economica.* — Sono considerati dipendenti: d) i dirigenti, cioè coloro che esercitano, con il corrispettivo di una remunerazione, attività con funzioni direttive (tecniche o amministrative) o di rappresentanza per tutta o parte notevole di un'azienda industriale, commerciale, ecc.; dei dipendenti dello Stato (civili e militari) sono considerati dirigenti quelli di grado superiore al VII e quelli esercitanti attività con funzioni direttive indipendentemente dal grado (capi di istituti di istruzione, ecc.); degli addetti al culto sono considerati dirigenti i vescovi, i capi di convivenze religiose, i parroci e similari; e) impiegati, cioè coloro che esercitano, con il corrispettivo di una remunerazione, attività con funzioni esecutive in un'azienda industriale, artigiana, commerciale, ecc.; dei dipendenti dello Stato (civili e militari) sono considerati impiegati quelli di grado inferiore al VI; f) altri dipendenti (di aziende industriali, artigiane, commerciali, ecc.), quali: gli operai (specializzati, qualificati e comuni), i manovali (specializzati e comuni) e i garzoni; i camerieri, i barbieri e simili, i lavoranti a domicilio per commissioni di fabbricanti e commercianti.

- *COADIUVANTI DI INDIPENDENTI.* — Sono compresi in questa posizione i familiari (parenti o affini) che coadiuvano un « indipendente », senza avere un rapporto d'impiego regolato in base a contratti di lavoro, nella conduzione di un'azienda, sia che si tratti di azienda agricola, forestale, zootecnica o per la caccia o per la pesca, sia che si tratti di azienda industriale o artigiana o commerciale, ecc.

16. - Famiglia di censimento - Capo famiglia (*Tav. 8*). — Ai fini del Censimento, per famiglia s'intende l'insieme di più persone abitualmente conviventi (cioè che coabitano e costituiscono un'unica economia, anche se limitata alla sola alimentazione), legate da vincoli di parentela, affinità, adozione, affiliazione, tutela o anche affettivi, nonchè di coloro che convivono con esse per ragioni di lavoro (domestici, garzoni, maggiordomi, ecc.) o perchè dozzinanti o pensionanti. Le famiglie residenti sono quelle i cui membri hanno dimora abituale nel Comune di censimento.

Ai fini del Censimento, capo famiglia è la persona considerata tale dai componenti della famiglia, ancorchè non sopporti il carico familiare.

La differenza fra il totale delle famiglie residenti nel Comune e la somma delle famiglie con capi famiglia addetti all'agricoltura, caccia e pesca e addetti ad altro ramo di attività economica corrisponde alle famiglie con capi famiglia in condizioni non professionali o, eventualmente, in età fino a 10 anni.

17. - Abitazione (*Tavv. 9 e 10*). — Uno o più vani funzionalmente destinati all'abitare, con ingresso indipendente su strada, pianerottolo, cortile, terrazza, ballatoio e simili, alla data di censimento occupati o destinati ad essere occupati da una famiglia oppure da più famiglie coabitanti. Sono comprese nelle abitazioni tutte le costruzioni in legno destinate all'abitare aventi sempre, però, i caratteri dell'igiene, della stabilità, ecc. Sono escluse, invece, dalla indagine: le costruzioni rurali abitate soltanto durante i lavori agricoli stagionali dagli addetti ai lavori stessi; le abitazioni con diritto di extraterritorialità (ambasciate, ecc.); i locali ad uso delle convivenze (caserme, conventi, ospedali, ecc.) e, infine, quelli adibiti esclusivamente all'esercizio di un'attività economica (uffici, laboratori, gabinetti medici, ecc.).

18. - Abitazione occupata e non occupata (*Tavv. 9 e 10*). — Le abitazioni occupate abitualmente da una o più famiglie residenti nel Comune sono considerate « abitazioni occupate »; sono considerate tali anche le camere di albergo costituenti appartamento a se stante, semprechè occupate abitualmente da persone residenti nel Comune. Ne consegue che gli abitanti relativi alle dette abitazioni sono quelli residenti (presenti o assenti alla data di censimento), il cui ammontare può essere inferiore, anche in

misura sensibile, alla popolazione residente del Comune a causa delle eventuali aliquote di detta popolazione (membri permanenti di convivenze, senza tetto, sfollati, ecc.) che non dispongono di abitazione nel Comune di iscrizione anagrafica.

Le abitazioni costruite, restaurate o trasformate di recente e ancora non abitate, quelle sfitte per qualsiasi ragione o anche occupate, periodicamente o no, da famiglia che abbia altrove la dimora abituale, sono considerate «abitazioni non occupate». Le camere di albergo costituenti appartamento a se stante, non occupate abitualmente da persone residenti nel Comune, sono state considerate come locali della convivenza e, pertanto, non sono state rilevate.

19. - Altri alloggi (*Tav. 9*). — Si intendono tutti gli alloggi non destinati funzionalmente all'abitare (alloggi di fortuna) occupati abitualmente da una o più famiglie residenti, presenti o assenti alla data di censimento (ad es. grotte, baracche, cantine, magazzini, negozi, uffici, locali di scuole e caserme, alloggi in campi profughi, archi di mura antiche e di ponti, carrozzoni ambulanti). Sono comprese negli altri alloggi anche le camere di albergo isolate (non costituenti appartamento), semprechè dimora non provvisoria di persone residenti nel Comune.

20. - Vano utile o stanza (*Tav. 9*). — Spazio coperto, delimitato da ogni lato da pareti (in muratura, legno o vetro), che riceve luce e aria dirette e di ampiezza tale da contenere almeno un letto. La cucina, l'ingresso, nonchè i vani ricavati dalle soffitte, se in possesso dei requisiti citati, sono considerati stanze.

Le stanze che compongono le abitazioni comprendono sia quelle destinate esclusivamente ad abitazione, sia quelle destinate esclusivamente ad altro uso (ad es. laboratorio, ufficio, studio professionale), sia quelle, infine, destinate promiscuamente ad abitazione e altro uso.

21. - Vano accessorio; cucina (*Tav. 10*). — Vano che non riceve luce o aria dirette o non ha un'ampiezza sufficiente a contenere un letto o, pur avendo tali requisiti, è destinato, per costruzione o successiva trasformazione, ai servizi igienici (bagno, toletta, latrina) oppure al disimpegno di altri vani (corridoio e simili).

Per cucina si intende il vano (utile o accessorio) con almeno uno dei due seguenti requisiti: impianto fisso per la cottura delle vivande, impianto fisso di acquaio per la rigovernatura delle stoviglie.

22. - Titolo di godimento delle abitazioni (*Tav. 9*). — Dei titoli di godimento sono stati posti in evidenza: proprietà e usufrutto, affitto (compreso il subaffitto); la differenza fra il totale delle abitazioni e la somma relativa ai titoli suddetti comprende le abitazioni in godimento per: enfiteusi, prestazione di servizi (coloni parziari, portieri, guardiani, ecc.), uso gratuito.

23. - Servizi installati (*Tav. 10*). — L'espressione « esterna », adottata per l'impianto di acqua potabile di acquedotto e per la latrina, vuol significare che i predetti servizi sono ubicati o nel corpo del fabbricato che comprende l'abitazione (ballatoi, pianerottoli, cortili, ecc.) o, eventualmente, nel giardino od orto annessi al medesimo, a disposizione dei soli abitanti del fabbricato e non del pubblico in genere.

Per abitazioni sfornite di acqua potabile e di latrina s'intendono quelle che non dispongono di tali servizi, nè all'interno, nè all'esterno; sfornite di qualsiasi servizio, quelle che non dispongono nemmeno di cucina.

TAVOLE

TAV. I — Superficie territoriale e densità - Popolazione per sesso: residente, per specie di località

N. d'ordine	C O M U N I	Superficie territoriale <i>ha</i>	Densità <i>ab./km²</i>	P O P O L A Z I O N E								
				nei centri			nei nuclei			nelle case sparse		
				M	F	MF	M	F	MF	M	F	MF
1	Bibbona	6.555	51	709	691	1.400	98	96	194	921	818	1.739
2	Campiglia Marittima	8.313	106	2.186	2.303	4.489	229	213	442	2.013	1.839	3.852
3	Campo nell'Elba	5.566	76	1.116	1.170	2.286	1.107	112	1.219	346	380	726
4	Capoliveri	3.951	57	916	953	1.869	—	—	—	197	167	364
5	Capraia Isola	1.926	24	323	113	436	11	11	22	3	4	7
6	Castagneto Carducci	14.229	58	1.581	1.706	3.287	214	197	411	2.394	2.127	4.521
7	Cecina	4.298	292	4.318	4.733	9.051	192	183	375	1.614	1.499	3.113
8	Collesalveti	10.758	101	2.558	2.663	5.221	1.250	1.121	2.371	1.658	1.575	3.233
9	Livorno	10.458	1.361	64.642	69.871	134.513	618	685	1.303	3.315	3.202	6.517
10	Marciana	4.518	51	479	488	967	498	497	995	174	173	347
11	Marciana Marina	575	305	667	725	1.392	15	8	23	156	180	336
12	Piombino	13.748	236	14.053	14.069	28.122	565	529	1.094	1.742	1.524	3.266
13	Porto Azzurro	1.336	230	1.651	907	2.558	—	—	—	293	227	520
14	Portoferràio	4.787	217	3.353	3.622	6.975	129	126	255	1.624	1.531	3.155
15	Rio Marina	1.954	181	1.411	1.520	2.931	91	105	196	211	195	406
16	Rio nell'Elba	1.678	95	646	691	1.337	49	44	93	82	89	171
17	Rosignano Marittimo	12.078	197	7.752	8.032	15.784	963	955	1.918	3.161	2.913	6.074
18	San Vincenzo	3.312	154	2.035	2.115	4.150	40	33	73	443	423	866
19	Sassetta	2.659	46	424	402	826	49	50	99	161	147	308
20	Suvereto	9.295	44	824	830	1.654	254	242	496	1.050	886	1.936
	Provincia	121.994	231	111.644	117.604	229.248	6.372	5.207	11.579	21.558	19.899	41.457

TAV. 2 — Altitudine e popolazione residente dei comuni,

COMUNI FRAZIONI GEOGRAFICHE LOCALITÀ ABITATE	Alti- tudine <i>m</i>	Popo- lazione residente	COMUNI FRAZIONI GEOGRAFICHE LOCALITÀ ABITATE	Alti- tudine <i>m</i>	Popo- lazione residente	COMUNI FRAZIONI GEOGRAFICHE LOCALITÀ ABITATE	Alti- tudine <i>m</i>	Popo- lazione residente
BIBBONA	$\frac{619}{0}$	3.333	STAZIONE DI BÒLGHERI	$\frac{23}{0}$	563	Ulceratico I.	16	30
BIBBONA	$\frac{619}{17}$	2.215	Stazione di Bòlgheri	9	99	Ulceratico II.	19	35
Bibbona *	80	1.185	Forte di Bibbona	1	34	Case sparse	—	654
Calcinaiola	20	39	Melagrani	9	28	CAMPÌGLIA MARÌTTIMA	$\frac{632}{46}$	3.471
Stabilimento di Cemento	63	20	Case sparse	—	402	Botro ai Marmi	104	39
Case sparse	—	971	CAMPÌGLIA MARÌTTIMA	$\frac{632}{3}$	8.783	Campiglia Marittima *	231	2.716
LA CALIFÒRNIA	$\frac{37}{0}$	555	CAFÀGGIO	$\frac{192}{10}$	1.145	Case sparse	—	716
La California	9	116	Cafaggio	26	147	VENTURINA	$\frac{185}{3}$	4.167
Casone	8	47	Bandita	16	85	Banditelle	11	105
Stazione di Bibbona	9	26	Casalappi Merciai	30	67	Caldana	10	218
Case sparse	—	366	Casalappi Ruschi	45	60	Lumiere	40	97
			Montioncello	14	67	Stazione di Campiglia	10	52

(a) Frazione speciale: isola marittima.

abitata ; residente temporaneamente assente, per luogo di presenza ; presente, per carattere della dimora

R E S I D E N T E									P O P O L A Z I O N E P R E S E N T E									N. d'or- dine
T O T A L E			temporaneamente assente che si trovava						c o n d i m o r a						T O T A L E			
			in comune diverso da quello di residenza			all'estero			abituale (residente)			temporanea (non residente)						
M	F	MF	M	F	MF	M	F	MF	M	F	MF	M	F	MF	M	F	MF	
1.728	1.605	3.333	67	33	100	—	—	—	1.661	1.572	3.233	80	70	150	1.741	1.642	3.383	1
4.428	4.355	8.783	140	81	221	3	2	5	4.285	4.272	8.557	207	227	434	4.492	4.499	8.991	2
2.569	1.662	4.231	157	74	231	54	1	55	2.358	1.587	3.945	218	63	281	2.576	1.650	4.226	3
1.113	1.120	2.233	45	48	93	71	20	91	997	1.052	2.049	14	21	35	1.011	1.073	2.084	4
337	128	465	27	11	38	3	—	3	307	117	424	88	6	94	395	123	518	5
4.189	4.030	8.219	172	107	279	2	4	6	4.015	3.919	7.934	154	136	290	4.169	4.055	8.224	6
6.124	6.415	12.539	184	154	338	2	4	6	5.938	6.257	12.195	211	243	454	6.149	6.500	12.649	7
5.466	5.359	10.825	149	88	237	1	1	2	5.316	5.270	10.586	228	186	414	5.544	5.456	11.000	8
68.575	73.758	142.333	2.969	2.260	5.229	405	89	494	65.201	71.409	136.610	7.787	1.765	9.552	72.988	73.174	146.162	9
1.151	1.158	2.309	42	25	67	5	—	5	1.104	1.133	2.237	24	18	42	1.128	1.151	2.279	10
838	913	1.751	51	32	83	53	1	54	734	880	1.614	32	38	70	766	918	1.684	11
16.360	16.122	32.482	568	530	1.098	29	10	39	15.763	15.582	31.345	530	387	917	16.293	15.969	32.262	12
1.944	1.134	3.078	132	32	164	36	2	38	1.776	1.100	2.876	101	31	132	1.877	1.131	3.008	13
5.106	5.279	10.385	353	220	573	56	3	59	4.697	5.056	9.753	187	129	316	4.884	5.185	10.069	14
1.713	1.820	3.533	157	49	206	84	—	84	1.472	1.771	3.243	42	22	64	1.514	1.793	3.307	15
777	824	1.601	28	19	47	11	—	11	738	805	1.543	4	8	12	742	813	1.555	16
11.876	11.900	23.776	417	311	728	9	7	16	11.450	11.582	23.032	291	323	614	11.741	11.905	23.646	17
2.518	2.571	5.089	65	50	115	2	—	2	2.451	2.521	4.972	73	67	140	2.524	2.588	5.112	18
634	599	1.233	39	42	81	—	—	—	595	557	1.152	21	26	47	616	583	1.199	19
2.128	1.958	4.086	77	50	127	2	—	2	2.049	1.908	3.957	81	88	169	2.130	1.996	4.126	20
139.574	142.710	282.284	5.839	4.216	10.055	828	144	972	132.907	138.350	271.257	10.373	3.854	14.227	143.280	142.204	285.484	

delle frazioni geografiche e delle località abitate

COMUNI FRAZIONI GEOGRAFICHE LOCALITÀ ABITATE	Alti- tudine m	Popo- lazione residente	COMUNI FRAZIONI GEOGRAFICHE LOCALITÀ ABITATE	Alti- tudine m	Popo- lazione residente	COMUNI FRAZIONI GEOGRAFICHE LOCALITÀ ABITATE	Alti- tudine m	Popo- lazione residente
Venturina	11	1.115	PIANOSA (a)	$\frac{29}{0}$	1.238	CAPOLIVERI	$\frac{413}{0}$	2.233
Lavoriere	6	43	Pianosa	10	256	CAPOLIVERI	$\frac{413}{0}$	2.233
Puledràia	11	55	Stabilimento Penale	26	982	Capoliveri *	167	1.869
Case sparse	—	2.482	Case sparse	—	—	Case sparse	—	364
CAMPO NELL'ELBA	$\frac{906}{0}$	4.231	SAN PIERO	$\frac{906}{0}$	1.026	CAPRAIA ISOLA	$\frac{447}{0}$	465
LA PILA	$\frac{379}{0}$	412	San Piero	227	763	CAPRAIA ISOLA	$\frac{447}{0}$	465
La Pila	15	174	Seccheto	10	131	Capràia *	150	436
Buonalaccia	7	69	Case sparse	—	132	Porto	3	22
Case sparse	—	169	SANT'ILARIO	$\frac{906}{40}$	288	Case sparse	—	7
MARINA DI CAMPO	$\frac{183}{0}$	1.267	Sant'Ilario	180	284	CASTAGNETO CARDUCCI	$\frac{558}{0}$	8.219
Marina di Campo *	2	809	Case sparse	—	4	BÒLGHIERI	$\frac{553}{0}$	1.597
San Mamiliano	5	37				Bòlgheri	96	284
Case sparse	—	421				Le Capanne	57	92
						Case sparse	—	1.221

Segue: TAV. 2 — *Altitudine e popolazione residente dei comuni, delle frazioni geografiche e delle località abitate*

COMUNI FRAZIONI GEOGRAFICHE LOCALITÀ ABITATE	Alti- tudine m	Popo- lazione residente	COMUNI FRAZIONI GEOGRAFICHE LOCALITÀ ABITATE	Alti- tudine m	Popo- lazione residente	COMUNI FRAZIONI GEOGRAFICHE LOCALITÀ ABITATE	Alti- tudine m	Popo- lazione residente
CASTAGNETO CARDUCCI	$\frac{558}{13}$	3.705	COLLESALVETTI	$\frac{74}{9}$	2.375	PARRANA SAN MARTINO	$\frac{451}{29}$	692
Castagneto Carducci *	194	2.300	Collesalvetti *	40	1.780	Parrana San Martino	108	209
San Giusto	51	45	Badia	45	85	Collalto	126	45
<i>Case sparse</i>	—	1.360	Colliròmboli	13	43	La Bottega	130	40
DONORÀTICO	$\frac{268}{0}$	2.917	Diaccone	20	57	La Casa	126	88
Donoratico	21	703	La Quèrcia	30	93	Pietreto	133	97
Casone	8	72	La Tanna	20	34	<i>Case sparse</i>	—	213
Casone Serristori	16	48	Villa Celèsia	47	26	STAGNO	$\frac{81}{2}$	1.275
Cerreta	28	29	<i>Case sparse</i>	—	257	Stagno	4	481
Marina	6	69	COLOGNOLE	$\frac{462}{57}$	676	Aiaccia	22	72
Villa Margherita	6	56	Colognole	210	174	Fattoria Suese	3	49
<i>Case sparse</i>	—	1.940	Le Case	140	123	Fornace Arnaccio	4	16
CÈCINA	$\frac{107}{0}$	12.539	Loti	242	66	La Casina	4	97
Cècina	70	9.858	Pandoiano	240	104	Le Case	4	84
Cècina *	15	6.741	<i>Case sparse</i>	—	209	Ponte Biscottino	4	28
Marina di Cècina	3	1.529	GUASTICCE	$\frac{79}{4}$	1.174	Ponte Ugione	3	139
Cedrina	7	175	Guasticce	4	518	Tomborello	2	51
Ghinchia	7	43	Poggio alla Chiesa	30	61	Villaggio Stanic	4	61
Paduletto	10	56	<i>Case sparse</i>	—	595	<i>Case sparse</i>	—	197
<i>Case sparse</i>	—	1.314	NÙGOLA	$\frac{150}{12}$	911	VICARELLO	$\frac{17}{4}$	2.723
COLLEMEZZANO	$\frac{107}{13}$	1.049	Nùgola Nuova	69	172	Vicarello	9	1.412
Collemezzano	70	27	Nùgola Vecchia	69	95	Casette I	8	81
San Giuseppe	43	101	Ca' lo Spelli	54	32	Casette II	8	135
<i>Case sparse</i>	—	921	Villa Berte	25	53	Case Vecchie Savi	9	58
SAN PIETRO IN PALAZZI	$\frac{28}{0}$	1.632	<i>Case sparse</i>	—	559	Gricciano	6	23
San Pietro in Palazzi	10	754	PARRANA SAN GIUSTO	$\frac{404}{65}$	531	Guincerì	15	36
<i>Case sparse</i>	—	878	Crocino	69	153	Mortaiolo I	16	113
COLLESALVETTI	$\frac{462}{2}$	10.825	Parrana San Giusto	127	90	Mortaiolo II	11	40
Castellanselmo	$\frac{132}{21}$	468	Ceppetò	162	49	Murelle	10	39
Castellanselmo	132	137	Poggione	160	48	<i>Case sparse</i>	—	786
Le Corti	90	19	<i>Case sparse</i>	—	191	LIVORNO	$\frac{462}{0}$	142.333
Torretta	27	86	GORGONA (a)			Scalo di Gorgona	31	175
<i>Case sparse</i>	—	226	<i>Case sparse</i>	—		<i>Case sparse</i>	—	53

(a) Frazione speciale: isola marittima.

Segue: TAV. 2 — Altitudine e popolazione residente dei comuni, delle frazioni geografiche e delle località abitate

COMUNI FRAZIONI GEOGRAFICHE LOCALITÀ ABITATE	Alti- tudine m	Popo- lazione residente	COMUNI FRAZIONI GEOGRAFICHE LOCALITÀ ABITATE	Alti- tudine m	Popo- lazione residente	COMUNI FRAZIONI GEOGRAFICHE LOCALITÀ ABITATE	Alti- tudine m	Popo- lazione residente
LIVORNO	$\frac{333}{0}$	140.647	MARCIANA	$\frac{1019}{0}$	2.309	MARCIANA MARINA	$\frac{262}{0}$	1.751
Livorno *	3	131.174	MARCIANA	$\frac{950}{0}$	1.048	MARCIANA MARINA	$\frac{262}{0}$	1.751
Montenero	98	1.321	Marciana *	375	361	Marciana Marina *	3	1.392
Salviano	28	667	Àia	106	26	Bagno	3	23
Stazione Inferiore	70	277	Colle d'Orano	150	64	Case sparse	—	336
Bendinelli	15	112	Conca	110	47			
Capannone	40	98	Cotoncello	45	21			
Casa Firenze	16	45	Il Mortàio	130	43	PIOMBINO	$\frac{286}{0}$	32.482
Castellaccio I.	313	91	La Guardia	128	52	PIOMBINO	$\frac{286}{0}$	29.590
Castellaccio II.	280	54	Maciarello (a)	106	12	Piombino *	19	27.365
Castellaccio III.	283	73	Sant'Andrea	80	111	Fiorentina	12	53
Collègio Americano	195	58	Zanca	140	158	Podere Mazzano	72	35
Collinaia	13	171	Case sparse	—	153	Podere Poggio all'Agnello	3	128
Fattoria La Padula	35	44				Ponte di Ferro	2	35
Fonte di Santo Stéfano	13	101	PÒGGIO	$\frac{1019}{147}$	236	Salivoli	40	68
Fornace di Tomboletto	3	49	Poggio	350	201	Sdriscia	6	77
Keddite	44	15	Case sparse	—	35	Stazione di Populònia	10	47
Picchianti	13	109				Case sparse	—	1.782
Poggetto	13	82	POMONTE	$\frac{1019}{0}$	573			
Sanatòrio	52	49	Pomonte	20	367	POPULÒNIA	$\frac{192}{0}$	363
Savolano	150	152	Chiessi	22	204	Populònia	181	95
Case sparse	—	5.905	Case sparse	—	2	Baratti	5	97
QUERCIANELLA	$\frac{333}{0}$	995				Case sparse	—	171
Quercianella	22	764	PRÒCCHIO	$\frac{630}{0}$	452			
Case sparse	—	231	Pròcchio	6	38	RIOTORTO	$\frac{252}{0}$	2.529
			Agnone	30	22	Follònica (b)	4	17
			Campo all'Àia	13	79	Riotorto	50	645
VALLE BENEDETTA	$\frac{462}{21}$	463	Colle di Pròcchio	57	40	Bottaccina	20	37
Valle Benedetta	340	135	Marmi	40	89	Campo al Fico	7	44
Case sparse	—	328	San Martino	12	27	Capannone	23	23
			Case sparse	—	157	Carbonifera	7	81

(a) Nucleo speciale: chiesa. — (b) Centro diviso con il comune di Follònica (Grosseto).

Segue: TAV. 2 — Altitudine e popolazione residente dei comuni, delle frazioni geografiche e delle località abitate

COMUNI FRAZIONI GEOGRAFICHE LOCALITÀ ABITATE	Alti- tudine m	Popo- lazione residente	COMUNI FRAZIONI GEOGRAFICHE LOCALITÀ ABITATE	Alti- tudine m	Popo- lazione residente	COMUNI FRAZIONI GEOGRAFICHE LOCALITÀ ABITATE	Alti- tudine m	Popo- lazione residente
Carlappiano	3	16	RIO MARINA	$\frac{352}{0}$	3.533	CASTIGLIONCELLO	$\frac{378}{0}$	3.433
Casal Volpi	12	53	CAVO	$\frac{347}{0}$	868	Castiglioncello	23	2.736
Franciana	6	60	Cavo	7	432	<i>Case sparse</i>	—	697
Paduletto	7	52	Capo Castello	41	73	GABBRO	$\frac{352}{40}$	1.768
Stazione di Vignale-Riotorto (a)	6	17	Ombria	30	123	Gabbro	204	1.082
Vallinforti	18	48	<i>Case sparse</i>	—	240	<i>Case sparse</i>	—	686
Vignale	30	62	PALMAIOLA (c)	$\frac{85}{0}$	6	NIBBIÀIA	$\frac{324}{15}$	682
Vignale Vecchio	47	61	<i>Case sparse</i>	—	6	Nibbiàia	275	222
<i>Case sparse</i>	—	1.313	RIO MARINA	$\frac{352}{0}$	2.659	Aia della Vecchia	183	47
PORTO AZZURRO	$\frac{516}{0}$	3.078	Rio Marina *	10	2.499	Nibbiàia Alta	264	146
PORTO AZZURRO	$\frac{516}{0}$	3.078	<i>Case sparse</i>	—	160	Sassogrosso	242	79
Porto Azzurro *	2	2.558	RIO NELL'ELBA	$\frac{516}{0}$	1.601	<i>Case sparse</i>	—	188
<i>Case sparse</i>	—	520	ISOLA CÈRBOLI (b)	$\frac{71}{0}$	—	ROSIGNANO MARÌTTIMO	$\frac{225}{8}$	4.014
PORTOFERRÀIO	$\frac{645}{0}$	10.385	RIO NELL'ELBA	$\frac{516}{0}$	1.601	Rosignano Marittimo *	147	2.589
ISOLA DI MONTECRISTO (b)	$\frac{645}{0}$	—	Rio nell'Elba *	165	1.337	Acquabona	40	78
PORTOFERRÀIO	$\frac{516}{0}$	10.385	Bagnàia	14	93	Mulino a Vento	160	189
Carpani	10	908	<i>Case sparse</i>	—	171	<i>Case sparse</i>	—	1.178
Portoferràio *	4	6.067	ROSIGNANO MARÌTTIMO	$\frac{378}{0}$	23.776	ROSIGNANO SOLVAY	$\frac{77}{0}$	7.767
Forno	10	33	CASTELNUOVO DELLA MISERICÒRDIA	$\frac{378}{34}$	2.258	Rosignano Solvay	6	6.704
Magazzini	1	50	Castelnuovo della Misericòrdia	165	986	Caletta	10	97
San Giovanni	1	77	Cafàggio	139	46	La Pineta	51	65
Scaglieri	10	29	Castelvecchio	160	237	Mondiglio	12	157
Viticcio	20	66	<i>Case sparse</i>	—	989	Villaggio Aniene	18	224
<i>Case sparse</i>	—	3.155				<i>Case sparse</i>	—	520

(a) Nucleo speciale: stazione ferroviaria. — (b) Frazione speciale: isola marittima disabitata. — (c) Frazione speciale: isola marittima con faro.

Segue: TAV. 2 — Altitudine e popolazione residente dei comuni, delle frazioni geografiche e delle località abitate

COMUNI FRAZIONI GEOGRAFICHE LOCALITÀ ABITATE	Alti- tudine m	Popo- lazione residente	COMUNI FRAZIONI GEOGRAFICHE LOCALITÀ ABITATE	Alti- tudine m	Popo- lazione residente	COMUNI FRAZIONI GEOGRAFICHE LOCALITÀ ABITATE	Alti- tudine m	Popo- lazione residente
VADA	61 0	3.854	SAN VINCENZO	166 0	4.212	SUVERETO	585 21	4.086
Vada	3	1.485	Rimigliano	3	55	SUVERETO	585 21	4.086
I Due Casoni	6	37	San Vincenzo *	5	3.366	Suvereto *	90	1.654
Ina Case	2	318	Biserno	18	48	Belvedere	231	121
Ponticelli	12	108	Palmentello	44	25	Case San Lorenzo	32	80
Pontile	2	90	Case sparse	—	718	Casetta di Cornia	25	54
Case sparse	—	1.816	SASSETTA	525 68	1.233	I Forni	37	63
SAN VINCENZO	646 0	5.089	SASSETTA	525 68	1.233	Montioni	92	42
SAN CARLO	646 49	877	Sassetta *	337	826	Prata	205	93
San Carlo	174	729	Cittadella	138	21	San Lorenzo	36	43
Case sparse	—	148	Le Fornaci	342	78	Case sparse	—	1.936
			Case sparse	—	308			

TAV. 3 — Popolazione residente, per sesso e stato civile

N. d'or- dine	C O M U N I	M A S C H I				F E M M I N E				T O T A L E			
		celibi		coniugati (b)	vedovi (c)	nubili		coniugate (b)	vedove (c)	celibi e nubili		coniugati (b)	vedovi (c)
		TOTALE	in età matrimo- niabile (a)			TOTALE	in età matrimo- niabile (a)			TOTALE	in età matrimo- niabile (a)		
1	Bibbona	854	413	821	53	646	266	824	135	1.500	679	1.645	188
2	Campiglia Marittima	2.011	962	2.268	149	1.644	790	2.278	433	3.655	1.752	4.546	582
3	Campo nell'Elba	1.270	907	1.209	90	643	332	818	201	1.913	1.239	2.027	291
4	Capoliveri	507	260	554	52	397	190	561	162	904	450	1.115	214
5	Capràia Isola	162	133	161	14	56	28	61	11	218	161	222	25
6	Castagneto Carducci	2.010	1.025	2.026	153	1.578	814	2.037	415	3.588	1.839	4.063	568
7	Cecina	2.605	1.266	3.223	236	2.459	1.249	3.245	711	5.124	2.515	6.468	947
8	Collesalveti	2.506	1.268	2.775	135	2.019	966	2.775	565	4.525	2.234	5.550	750
9	Livorno	33.157	15.580	33.263	2.155	31.796	16.806	33.438	8.524	64.953	32.386	66.701	10.679
10	Marciana	553	304	558	40	473	275	562	123	1.026	579	1.120	163
11	Marciana Marina	417	198	398	23	402	220	397	114	819	418	795	137
12	Piombino	7.218	3.520	8.602	540	5.734	2.712	8.594	1.794	12.952	6.232	17.196	2.334
13	Porto Azzurro	1.037	736	842	65	476	226	533	125	1.513	962	1.375	190
14	Portoferraio	2.538	1.289	2.401	167	2.166	1.140	2.420	693	4.704	2.429	4.821	860
15	Rio Marina	801	350	845	67	714	353	848	258	1.515	703	1.693	325
16	Rio nell'Elba	336	166	397	44	306	182	402	116	642	348	799	160
17	Rosignano Marittimo	5.324	2.389	6.181	371	4.560	2.108	6.171	1.169	9.884	4.497	12.352	1.540
18	San Vincenzo	1.123	527	1.329	66	1.013	503	1.318	240	2.136	1.030	2.647	306
19	Sassetta	326	177	286	22	262	141	288	49	588	318	574	71
20	Suvereto	1.044	501	995	89	782	372	988	188	1.826	873	1.983	277
	Provincia	65.859	31.971	69.134	4.581	58.126	29.673	68.558	16.026	123.985	61.644	137.692	20.607

(a) Maschi in età da 16 anni in poi; femmine in età da 14 anni in poi. — (b) Compresi i separati legalmente. — (c) Compresi i divorziati.

TAV. 4 — Popolazione residente,

N. d'or- dine	C O M U N I	M A S C H I											
		fino a	da 6	da 10	da 14	da 18	da 21	da 25	da 35	da 45	da 55	da 60	da 65
		6 anni	a 10	a 14	a 18	a 21	a 25	a 35	a 45	a 55	a 60	a 65	in poi
1	Bibbona	162	109	114	125	87	132	254	285	188	55	69	148
2	Campiglia Marittima	356	231	317	268	233	325	694	706	569	186	151	392
3	Campo nell'Elba	142	79	108	77	73	173	619	503	369	136	111	179
4	Capoliveri	94	60	61	67	57	76	155	183	123	59	50	128
5	Capràia Ìsola	16	6	7	4	4	34	101	76	48	14	11	16
6	Castagneto Carducci	363	203	285	276	221	347	590	647	539	188	149	381
7	Cècina	536	305	392	340	272	389	937	1.043	746	293	261	610
8	Collesalveti	457	277	335	359	237	370	832	868	670	272	244	545
9	Livorno	7.070	4.175	4.386	3.858	2.944	4.419	11.532	10.900	8.258	3.227	2.741	5.065
10	Marciana	103	51	66	61	59	93	176	160	124	60	50	148
11	Marciana Marina	96	36	60	59	38	54	112	120	91	47	34	91
12	Piombino	1.294	833	1.084	949	755	1.086	2.678	2.871	2.134	768	648	1.260
13	Porto Azzurro	123	80	62	59	65	153	493	371	280	77	63	118
14	Portoferràio	385	327	388	295	233	327	712	845	673	256	228	437
15	Rio Marina	177	125	99	97	55	98	216	270	182	82	85	227
16	Rio nell'Elba	61	32	56	47	26	36	90	108	101	45	49	126
17	Rosignano Marittimo	1.126	686	788	710	525	830	1.892	1.881	1.411	591	458	978
18	San Vincenzo	228	122	165	147	137	170	444	385	340	133	95	152
19	Sassetta	59	32	41	39	31	42	108	78	86	25	36	57
20	Suvereto	216	118	136	141	127	137	301	337	255	91	86	183
	Provincia	13.064	7.887	8.950	7.978	6.179	9.291	22.936	22.637	17.187	6.605	5.619	11.241

TAV. 5 — Popolazione residente in età da 6 anni in poi,

N. d'or- dine	C O M U N I	A N A L F A B E T I								F O R N I T I					
		T O T A L E		I N E T À D I O B B L I G O S C O L A S T I C O (da 6 a 14 anni)		P R I V I D I T I T O L O D I S T U D I O		d i s c u o l a e l e m e n t a r e		d i s c u o l a m e d i a i n f e r i o r e		c l a s s i c a e s c i e n t i f i c a			
		MF	M	MF	M	MF	M	MF	M	MF	M	MF	M		
1	Bibbona	452	166	18	7	653	323	1.826	1.019	57	41	1	3		
2	Campiglia Marittima	1.159	458	71	41	1.395	700	5.185	2.671	232	166	93	16		
3	Campo nell'Elba	326	182	15	7	439	188	3.046	1.940	93	70	10	10		
4	Capoliveri	227	120	4	3	419	209	1.350	646	42	29	6	4		
5	Capràia Ìsola	48	42	—	—	33	22	323	235	22	16	—	—		
6	Castagneto Carducci	1.172	423	47	25	1.274	665	4.754	2.508	176	135	20	18		
7	Cècina	1.211	371	61	31	1.862	819	7.279	3.673	738	490	62	50		
8	Collesalveti	1.180	353	46	13	1.575	739	6.678	3.549	304	240	36	33		
9	Livorno	7.448	2.413	939	453	24.281	10.010	77.243	36.928	11.268	7.035	1.511	1.164		
10	Marciana	245	64	8	5	273	136	1.553	803	34	29	4	3		
11	Marciana Marina	82	35	5	1	300	142	1.120	512	39	30	7	6		
12	Piombino	2.479	996	120	72	5.219	2.515	19.589	9.846	2.003	1.281	185	132		
13	Porto Azzurro	169	104	6	3	269	124	2.249	1.475	122	88	10	10		
14	Portoferràio	783	327	53	33	1.844	854	6.150	2.955	578	431	62	45		
15	Rio Marina	239	130	13	7	565	293	2.184	976	149	99	12	10		
16	Rio nell'Elba	132	71	2	1	601	288	708	323	33	24	4	4		
17	Rosignano Marittimo	2.231	700	106	49	3.570	1.676	13.477	6.758	1.591	1.149	103	76		
18	San Vincenzo	470	154	13	5	735	331	3.044	1.517	268	202	26	26		
19	Sassetta	198	84	18	13	234	124	639	338	26	14	4	4		
20	Suvereto	561	208	6	4	753	413	2.276	1.222	56	45	3	2		
	Provincia	20.812	7.401	1.551	773	46.294	20.571	160.673	79.894	17.831	11.614	2.087	1.616		

per sesso e classi di età

TOTALE	F E M M I N E													TOTALE POPOLAZIONE RESIDENTE	N. d'or- dine
	fino a 6 anni	da 6 a 10	da 10 a 14	da 14 a 18	da 18 a 21	da 21 a 25	da 25 a 35	da 35 a 45	da 45 a 55	da 55 a 60	da 60 a 65	da 65 in poi	TOTALE		
1.728	155	107	118	94	71	107	237	254	167	79	64	152	1.605	3.333	1
4.428	322	229	303	287	210	277	683	723	547	207	175	392	4.355	8.783	2
2.569	118	105	88	92	78	88	243	241	184	119	89	217	1.662	4.231	3
1.113	75	51	81	70	45	54	147	183	146	53	69	146	1.120	2.233	4
337	15	8	5	3	4	12	22	16	17	6	8	12	128	465	5
4.189	333	192	239	266	204	277	564	644	545	203	185	378	4.030	8.219	6
6.124	499	315	396	354	248	429	1.012	1.046	788	344	314	670	6.415	12.539	7
5.466	448	271	334	280	219	318	777	867	683	300	276	586	5.359	10.825	8
68.575	6.614	4.127	4.249	3.789	2.971	4.354	11.768	11.378	9.529	4.065	3.442	7.472	73.758	142.333	9
1.151	76	57	65	58	66	74	160	166	139	80	60	157	1.158	2.309	10
838	79	51	52	55	36	52	115	151	111	54	38	119	913	1.751	11
16.360	1.159	820	1.043	866	643	1.053	2.668	2.835	2.085	863	712	1.375	16.122	32.482	12
1.944	96	71	83	58	47	59	172	167	130	70	55	126	1.134	3.078	13
5.106	379	299	348	315	218	314	742	831	682	321	277	553	5.279	10.385	14
1.713	147	92	122	98	76	86	245	249	239	102	109	255	1.820	3.533	15
777	47	35	42	46	40	43	85	117	115	58	56	140	824	1.601	16
11.876	1.055	614	783	635	562	825	1.901	1.824	1.539	619	514	1.029	11.900	23.776	17
2.518	214	132	164	159	124	201	407	395	357	133	91	194	2.571	5.089	18
634	54	26	41	26	36	53	90	90	72	32	35	44	599	1.233	19
2.128	177	116	117	113	109	111	303	300	239	107	88	178	1.958	4.086	20
139.574	12.062	7.718	8.673	7.664	6.007	8.787	22.341	22.477	18.314	7.815	6.657	14.195	142.710	282.284	

per sesso: alfabeti; alfabeti, secondo il titolo di studio

A L F A B E T I													T O T A L E		N. d'or- dine	
D I T I T O L O D I S T U D I O										IN ETÀ DI OBBLIGO SCOLASTICO (da 6 a 14 anni)		POPOLAZIONE RESIDENTE IN ETÀ DA 6 ANNI IN POI				
di scuola media superiore										di università		T O T A L E				
magistrale		tecnica, professionale e artistica		altri e non specificati		Totale										
MF	M	MF	M	MF	M	MF	M	MF	M	MF	M	MF	M	MF	M	
10	—	8	7	—	—	21	10	7	7	2.564	1.400	430	216	3.016	1.566	1
49	9	43	32	2	2	113	59	21	18	6.946	3.614	1.009	507	8.105	4.072	2
24	8	15	15	—	—	49	33	18	14	3.645	2.245	365	180	3.971	2.427	3
11	3	4	4	—	—	21	11	5	4	1.837	899	249	118	2.064	1.019	4
2	—	2	2	—	—	4	2	4	4	386	279	26	13	434	321	5
59	19	46	40	—	—	125	77	22	18	6.351	3.403	872	463	7.523	3.826	6
145	21	93	76	1	1	301	148	113	87	10.293	5.217	1.347	666	11.504	5.588	7
56	13	48	43	1	1	141	90	42	38	8.740	4.656	1.171	599	9.920	5.009	8
2.334	327	2.753	2.221	17	9	6.615	3.721	1.794	1.398	121.201	59.092	15.998	8.108	128.649	61.505	9
8	1	4	3	—	—	16	7	9	9	1.885	984	231	112	2.130	1.048	10
13	3	9	8	—	—	29	17	6	6	1.494	707	194	95	1.576	742	11
209	29	170	137	1	—	565	298	174	130	27.550	14.070	3.660	1.845	30.029	15.066	12
19	2	11	9	—	—	40	21	10	9	2.690	1.717	290	139	2.859	1.821	13
78	11	56	42	—	—	196	98	70	56	8.838	4.394	1.309	682	9.621	4.721	14
28	4	16	14	—	—	56	28	16	10	2.970	1.406	425	217	3.209	1.536	15
6	—	6	3	—	—	16	7	3	3	1.361	645	163	87	1.493	716	16
192	30	296	253	2	—	593	359	133	108	19.364	10.050	2.765	1.425	21.595	10.750	17
43	6	47	41	1	—	117	73	13	13	4.177	2.136	570	282	4.647	2.290	18
9	2	7	6	—	—	20	12	3	3	922	491	122	60	1.120	575	19
20	—	12	12	—	—	35	14	12	10	3.132	1.704	481	250	3.693	1.912	20
3.315	488	3.646	2.968	25	13	9.073	5.085	2.475	1.945	236.346	119.109	31.677	16.064	257.158	126.510	

TAV. 6 — Popolazione residente in età da 10 anni in poi, per sesso: attiva, secondo

N. d'or- dine	C O M U N I	P O P O L A Z I O N E											
		Agricoltura, caccia e pesca		Industrie estrattive e manifatturiere		Costruzioni e impianti		Energia elettrica gas e acqua		Trasporti e comunicazioni		Commercio e servizi vari	
		MF	M	MF	M	MF	M	MF	M	MF	M	MF	M
1	Bibbona	1.237	887	87	79	122	121	1	1	47	45	74	42
2	Campiglia Marittima	1.875	1.505	717	664	404	403	35	34	142	131	288	200
3	Campo nell'Elba	396	390	267	255	93	93	3	3	139	131	75	39
4	Capoliveri	384	375	256	251	12	12	2	2	12	11	71	43
5	Capraia Isola	15	15	4	2	5	5	—	—	11	10	6	5
6	Castagneto Carducci	2.665	2.225	316	265	175	175	2	2	112	107	198	131
7	Cècina	1.885	1.254	1.534	1.275	403	401	16	16	235	232	836	595
8	Collesalveti	2.101	1.832	693	599	819	819	11	11	155	141	274	195
9	Livorno	1.886	1.612	15.739	13.321	4.841	4.819	382	366	6.016	5.801	9.177	6.068
10	Marciana	556	517	69	64	50	50	1	1	20	15	50	40
11	Marciana Marina	274	215	42	36	56	56	1	1	152	150	65	40
12	Piombino	1.679	1.406	6.487	6.198	1.107	1.101	41	40	487	456	1.360	843
13	Porto Azzurro	332	329	84	81	42	42	3	3	87	85	58	45
14	Portoferraio	556	443	1.067	1.018	473	473	62	62	244	241	472	314
15	Rio Marina	29	29	422	416	33	33	2	2	298	296	98	56
16	Rio nell'Elba	32	32	263	263	8	8	—	—	38	38	23	12
17	Rosignano Marittimo	2.946	2.266	3.606	3.198	1.180	1.169	25	25	302	281	794	415
18	San Vincenzo	738	514	787	725	165	158	1	1	81	72	207	140
19	Sassetta	391	362	25	25	11	11	—	—	12	11	37	23
20	Suvereto	1.395	1.147	171	157	88	88	2	2	19	18	86	52
	Provincia	21.372	17.355	32.636	28.892	10.087	10.037	590	572	8.609	8.272	14.249	9.298

TAV. 7 — Popolazione residente attiva, per sesso: addetta al ramo dell'agricoltura,

N. d'or- dine	C O M U N I	A D D E T T I A L L ' A G R I C O L T U R A , C A C C I A E P E S C A											
		I n d i p e n d e n t i				C o a d i u v a n t i d i i n d i p e n d e n t i		D i p e n d e n t i				T O T A L E	
		conduttori non coltivatori e altri amministratori		conduttori coltivatori e altri lavoratori in proprio		MF	M	dirigenti e impiegati		altri		MF	M
		MF	M	MF	M			MF	M	MF	M		
1	Bibbona	9	7	265	257	786	456	10	10	167	157	1.237	887
2	Campiglia Marittima	37	28	532	524	1.010	677	28	28	268	248	1.875	1.505
3	Campo nell'Elba	3	3	243	241	83	79	—	—	67	67	396	390
4	Capoliveri	—	—	155	151	91	89	2	2	136	133	384	375
5	Capraia Isola	—	—	12	12	—	—	1	1	2	2	15	15
6	Castagneto Carducci	36	25	674	648	1.233	896	30	30	692	626	2.665	2.225
7	Cècina	40	29	463	450	1.233	635	22	22	127	118	1.885	1.254
8	Collesalveti	10	9	656	653	1.208	952	27	27	200	191	2.101	1.832
9	Livorno	35	29	678	653	790	569	42	40	341	321	1.886	1.612
10	Marciana	2	1	360	342	121	103	—	—	73	71	556	517
11	Marciana Marina	8	3	136	125	82	40	—	—	48	47	274	215
12	Piombino	29	25	470	463	917	673	11	11	252	234	1.679	1.406
13	Porto Azzurro	10	10	115	113	40	39	2	2	165	165	332	329
14	Portoferraio	10	5	322	269	155	103	1	1	68	65	556	443
15	Rio Marina	2	2	19	19	3	3	1	1	4	4	29	29
16	Rio nell'Elba	—	—	15	15	2	2	—	—	15	15	32	32
17	Rosignano Marittimo	35	21	1.020	992	1.661	1.031	34	34	196	188	2.946	2.266
18	San Vincenzo	15	12	122	121	435	233	12	8	154	140	738	514
19	Sassetta	4	4	73	73	90	61	3	3	221	221	391	362
20	Suvereto	37	22	443	437	667	463	6	6	242	219	1.395	1.147
	Provincia	322	235	6.773	6.558	10.607	7.104	232	226	3.438	3.232	21.372	17.355

il ramo di attività economica; non attiva, secondo alcuni gruppi di condizioni non professionali

A T T I V A				P O P O L A Z I O N E N O N A T T I V A										T O T A L E		N. d'or- dine
Credito e assicurazione		Pubblica amministrazione		T O T A L E		in attesa di prima occupazione		attendente alle cure domestiche	altra		T O T A L E		P O P O L A Z I O N E R E S I D E N T E I N E T À D A 1 0 A N N I I N P O I			
MF	M	MF	M	MF	M	MF	M	F	MF	M	MF	M	MF	M		
3	3	72	64	1.643	1.242	39	35	831	287	180	1.157	215	2.800	1.457	1	
16	15	167	96	3.644	3.048	266	226	2.853	882	567	4.001	793	7.645	3.841	2	
7	7	256	242	1.236	1.160	58	46	1.214	1.279	1.142	2.551	1.188	3.787	2.348	3	
3	2	35	23	775	719	43	38	846	289	202	1.178	240	1.953	959	4	
1	1	90	85	132	123	5	4	89	194	188	288	192	420	315	5	
7	6	132	98	3.607	3.009	123	115	2.569	829	499	3.521	614	7.128	3.623	6	
54	50	390	249	5.353	4.072	214	159	3.655	1.662	1.052	5.531	1.211	10.884	5.283	7	
16	16	194	151	4.263	3.764	252	243	3.805	1.052	725	5.109	968	9.372	4.732	8	
801	721	9.694	7.372	48.536	40.080	5.548	4.028	45.334	20.929	13.222	71.811	17.250	120.347	57.330	9	
3	3	28	26	777	716	120	117	869	256	164	1.245	281	2.022	997	10	
3	3	35	28	628	529	55	53	607	199	124	861	177	1.489	706	11	
59	55	877	581	12.097	10.680	1.230	1.064	11.330	3.719	2.489	16.279	3.553	23.376	14.233	12	
8	6	189	173	803	764	34	34	829	1.042	943	1.905	977	2.708	1.741	13	
31	29	443	343	3.348	2.923	566	481	3.597	1.484	990	5.647	1.471	8.995	4.394	14	
4	4	95	63	981	899	114	107	1.299	598	405	2.011	512	2.992	1.411	15	
3	3	25	19	392	375	70	69	655	309	240	1.034	309	1.426	684	16	
26	26	313	218	9.192	7.598	749	609	7.538	2.816	1.857	11.103	2.466	20.295	10.064	17	
8	8	91	58	2.078	1.676	125	116	1.647	543	376	2.315	492	4.393	2.168	18	
4	4	28	24	508	460	24	23	445	85	60	554	83	1.062	543	19	
5	5	62	43	1.828	1.512	78	68	1.210	343	214	1.631	282	3.459	1.794	20	
1.062	967	13.216	9.956	101.821	85.349	9.713	7.635	91.222	38.797	25.639	139.732	33.274	241.553	118.623		

caccia e pesca e ad altri rami di attività economica, secondo la condizione sociale

A D D E T T I A D A L T R I R A M I D I A T T I V I T À E C O N O M I C A											T O T A L E		N. d'or- dine	
I n d i p e n d e n t i				C o a d i u v a n t i d i i n d i p e n d e n t i		D i p e n d e n t i				T O T A L E		P O P O L A Z I O N E R E S I D E N T E A T T I V A		
a m m i n i s t r a t o r i e l i b e r i p r o f e s s i o n i s t i		l a v o r a t o r i i n p r o p r i o		MF	M	d i r i g e n t i e i m p e g a t i		a l t r i		MF	M	MF		M
MF	M	MF	M	MF	M	MF	M	MF	M	MF	M	MF	M	
5	4	90	71	20	15	35	28	256	237	406	355	1.643	1.242	1
20	18	305	244	88	68	142	94	1.214	1.119	1.769	1.543	3.644	3.048	2
15	15	81	50	11	10	91	71	642	624	840	770	1.236	1.160	3
6	6	71	55	19	9	31	20	264	254	391	344	775	719	4
—	—	9	6	—	—	23	18	85	84	117	108	132	123	5
20	20	229	174	46	38	122	89	525	463	942	784	3.607	3.009	6
111	100	675	554	157	112	409	300	2.116	1.752	3.468	2.818	5.353	4.072	7
42	40	310	233	81	66	219	168	1.510	1.425	2.162	1.932	4.263	3.764	8
1.345	1.239	4.991	3.706	1.036	718	9.393	7.065	29.885	25.740	46.650	38.468	48.536	40.080	9
4	4	52	43	7	5	31	25	127	122	221	199	777	716	10
10	10	72	47	8	7	34	27	230	223	354	314	628	529	11
135	117	986	756	249	137	924	684	8.124	7.580	10.418	9.274	12.097	10.680	12
11	11	54	47	4	4	69	51	333	322	471	435	803	764	13
48	42	342	264	70	48	360	288	1.972	1.838	2.792	2.480	3.348	2.923	14
9	9	92	70	22	14	128	97	701	680	952	870	981	899	15
1	1	30	21	1	1	20	15	308	305	360	343	392	375	16
74	71	624	437	190	99	754	598	4.604	4.127	6.246	5.332	9.192	7.598	17
23	21	164	123	61	44	124	91	968	883	1.340	1.162	2.078	1.676	18
2	2	47	38	7	6	14	10	47	42	117	98	508	460	19
8	8	132	99	29	26	40	22	224	210	433	365	1.828	1.512	20
1.889	1.738	9.356	7.038	2.106	1.427	12.963	9.761	54.135	48.030	80.449	67.994	101.821	85.349	

TAV. 8 — Famiglie residenti: in totale; col capo famiglia addetto al ramo dell'agricoltura,

N. d'ordine	COMUNI	FAMIGLIE CON CAPI FAMIGLIA ADDETTI ALL'AGRICOLTURA, CACCIA											
		TOTALE FAMIGLIE RESIDENTI		Indipendenti				Coadiuvanti di indipendenti		Dipendenti			
				conduttori non coltivatori e altri amministratori		conduttori coltivatori e altri lavoratori in proprio				dirigenti e impiegati		altri	
		N	componenti	famiglie	componenti	famiglie	componenti	famiglie	componenti	famiglie	componenti	famiglie	componenti
1	Bibbona	720	3.330	8	38	257	1.699	—	—	10	35	108	385
2	Campiglia Marittima	2.219	8.747	31	90	517	2.957	3	3	24	84	176	592
3	Campo nell'Elba	971	3.231	3	7	231	859	2	7	—	—	46	163
4	Capoliveri	633	2.225	—	—	120	468	2	8	2	6	48	166
5	Capràia Isola	84	244	—	—	7	18	—	—	1	3	2	4
6	Castagneto Carducci	1.906	8.177	29	103	611	3.676	—	—	13	37	457	1.670
7	Cècina	3.267	12.438	31	100	439	2.725	1	6	19	72	87	307
8	Collesalvetti	2.591	10.777	8	32	627	3.940	—	—	25	77	149	586
9	Livorno	38.593	139.788	26	110	611	3.318	13	46	32	122	234	963
10	Marciana	728	2.307	—	—	336	1.161	—	—	—	—	50	177
11	Marciana Marina	526	1.746	7	16	125	414	—	—	—	—	32	130
12	Piombino	9.228	32.118	26	93	452	2.708	11	33	5	16	174	619
13	Porto Azzurro	646	2.246	10	24	107	414	1	2	2	9	87	362
14	Portoferraio	3.013	10.267	10	32	273	979	3	6	1	4	42	145
15	Rio Marina	1.052	3.499	2	7	14	42	—	—	1	2	2	4
16	Rio nell'Elba	529	1.601	—	—	11	43	—	—	—	—	10	46
17	Rosignano Marittimo	6.076	23.717	31	116	934	5.047	5	20	27	101	137	501
18	San Vincenzo	1.281	5.077	12	41	121	905	—	—	7	24	94	345
19	Sassetta	322	1.231	4	17	65	311	—	—	3	8	124	466
20	Suvereto	956	4.074	34	110	411	2.192	—	—	6	17	155	580
	Provincia	75.251	276.840	272	936	6.269	33.876	41	131	178	617	2.214	8.211

TAV. 9 — Abitazioni, altri alloggi e relativi abitanti. Abitazioni e relative stanze, per titolo di godimento

N. d'ordine	COMUNI	ABITAZIONI OCCUPATE									ABITAZIONI NON OCCUPATE						ALTRI ALLOGGI OCCUPATI (a)		
		TOTALE				Proprietà e usufrutto			Affitto		TOTALE		Proprietà e usufrutto		Affitto		N	abitanti	
		N	stanze		abitanti	N	stanze	abitanti	N	stanze	abitanti	N	stanze	N	stanze	N			stanze
			N	adibite esclusivam. altro uso															
1	Bibbona	689	2.656	58	3.278	168	675	663	253	683	941	55	206	31	141	16	42	15	52
2	Campiglia Marittima	2.089	7.405	154	8.575	507	2.063	1.942	978	2.834	3.495	128	459	66	304	36	96	46	166
3	Campo nell'Elba	889	3.314	42	3.025	448	1.772	1.478	239	810	845	147	529	130	487	10	28	70	206
4	Capoliveri	606	1.989	4	2.202	273	982	1.016	232	649	785	167	521	126	381	17	50	5	22
5	Capràia Isola	83	367	2	241	27	155	75	47	163	141	72	259	71	255	1	4	1	3
6	Castagneto Carducci	1.759	6.726	293	7.941	407	1.792	1.606	723	1.926	2.611	104	387	72	307	18	41	66	236
7	Cècina	2.881	10.207	750	12.233	788	3.365	3.298	1.552	4.211	5.934	82	316	61	262	13	32	63	200
8	Collesalvetti	2.309	9.746	614	10.628	680	3.181	2.978	1.016	3.190	3.974	147	609	87	443	45	125	45	149
9	Livorno	28.424	112.206	1.307	135.188	4.896	24.267	22.663	20.826	77.571	98.827	481	2.155	336	1.598	115	436	1.180	4.009
10	Marciana	499	1.760	13	1.624	336	1.208	1.131	95	316	291	318	1.017	245	796	50	144	209	683
11	Marciana Marina	490	1.949	22	1.698	267	1.187	945	174	582	597	84	351	71	306	13	45	17	48
12	Piombino	6.988	20.868	238	29.945	1.762	6.076	7.275	4.490	12.125	18.751	96	373	53	266	32	81	577	1.992
13	Porto Azzurro	565	1.915	28	2.104	167	662	586	302	907	1.130	69	222	54	172	8	21	42	142
14	Portoferraio	2.504	8.451	52	9.976	714	2.813	2.736	1.515	4.672	6.136	162	637	137	557	22	73	97	291
15	Rio Marina	1.001	3.477	41	3.448	420	1.654	1.434	517	1.589	1.814	226	785	166	603	50	137	18	51
16	Rio nell'Elba	523	1.658	2	1.599	249	831	742	210	611	667	263	637	225	541	27	75	1	2
17	Rosignano Marittimo	5.489	21.104	351	23.386	1.745	7.294	7.288	2.364	7.471	9.470	323	1.816	259	1.563	44	149	91	325
18	San Vincenzo	1.171	4.202	24	4.986	284	1.145	1.102	688	2.143	2.731	64	281	47	229	12	33	28	91
19	Sassetta	308	1.060	13	1.231	132	507	505	106	298	387	33	118	22	82	5	14	—	—
20	Suvereto	892	3.104	17	4.004	324	1.331	1.390	303	857	1.186	42	139	24	101	6	14	24	70
	Provincia	60.159	224.164	4.025	267.312	14.594	62.960	60.853	36.630	123.617	160.713	3.063	11.817	2.283	9.394	540	1.638	2.595	8.738

(a) Grotte, baracche, cantine, magazzini, negozi, uffici, locali di scuole e caserme, archi di mura e di ponti, carrozzoni ambulanti, ecc.

caccia e pesca e ad altri rami di attività economica, per condizione sociale del capo famiglia

E PESCA		FAMIGLIE CON CAPI FAMIGLIA ADDETTI AD ALTRI RAMI DI ATTIVITÀ ECONOMICA												N. d'or- dine
TOTALE		Indipendenti				Coadiuvanti di indipendenti		Dipendenti				TOTALE		
		amministratori e liberi professionisti		lavoratori in proprio		famiglie	componenti	dirigenti e impiegati		altri		famiglie	componenti	
famiglie	componenti	famiglie	componenti	famiglie	componenti			famiglie	componenti	famiglie	componenti			
383	2.157	1	5	58	223	3	8	22	73	148	563	232	872	1
751	3.726	11	41	222	825	17	62	89	295	848	3.067	1.187	4.290	2
282	1.036	15	54	52	185	2	10	61	205	321	1.173	451	1.627	3
172	648	6	22	48	166	—	—	19	75	222	891	295	1.154	4
10	25	—	—	7	23	—	—	12	36	34	111	53	170	5
1.110	5.486	14	56	142	562	5	20	66	228	296	1.091	523	1.957	6
577	3.210	86	337	495	1.785	19	73	245	862	1.251	4.540	2.096	7.597	7
809	4.635	33	127	202	811	5	14	116	393	898	3.454	1.254	4.799	8
916	4.559	1.033	4.205	3.586	13.581	173	680	5.853	21.004	19.020	72.922	29.665	112.392	9
386	1.338	3	10	40	144	1	3	19	65	86	318	149	540	10
164	560	9	26	45	180	1	2	21	64	143	562	219	834	11
668	3.469	106	384	710	2.503	23	80	593	1.955	6.101	21.052	7.533	25.974	12
207	811	10	40	41	143	1	4	39	128	176	650	267	965	13
329	1.166	37	123	264	922	12	36	243	789	1.423	5.319	1.979	7.189	14
19	55	7	24	67	225	3	12	90	326	501	1.968	668	2.555	15
21	89	1	3	18	68	—	—	13	46	231	850	263	967	16
1.134	5.785	56	238	407	1.491	11	43	519	1.891	3.190	12.115	4.183	15.778	17
234	1.315	16	68	111	412	2	8	81	262	682	2.600	892	3.350	18
196	802	2	5	35	117	—	—	8	27	25	105	70	254	19
606	2.899	5	25	84	302	7	30	18	74	126	468	240	899	20
8.974	43.771	1.451	5.793	6.634	24.668	285	1.085	8.127	28.798	35.722	133.819	52.219	194.163	

TAV. 10 — Abitazioni occupate e non occupate, per servizio installato

N. d'or- dine	COMUNI	TOTALE ABITAZIONI E ALTRI ALLOGGI	4 ABITAZIONI FORNITE DI								ABITAZIONI SFORNITE DI			
			cucina	acqua potabile			latrina		bagno	impianto fisso di		acqua potabile e latrina	qualsiasi servizio	
				di acquedotto		di pozzo	interna	esterna		illuminaz. elettrica	gas per cucina			
				interna	esterna									
1	Bibbona	759	737	133	76	231	387	207	21	492	—	80	—	
2	Campiglia Marittima	2.263	2.185	647	131	732	1.329	589	99	1.531	—	111	2	
3	Campo nell'Elba	1.106	1.007	377	37	105	402	246	28	882	—	309	11	
4	Capoliveri	778	757	180	15	74	227	185	11	544	—	309	14	
5	Capraia Isola	156	147	61	11	46	33	49	1	2	—	24	4	
6	Castagneto Carducci	1.929	1.853	279	97	458	732	784	72	1.205	—	274	1	
7	Cecina	3.026	2.896	1.749	280	396	1.624	1.108	325	2.791	—	71	1	
8	Collesalveti	2.501	2.441	541	217	577	1.021	1.004	124	2.313	—	329	1	
9	Livorno	80.085	28.334	23.545	1.053	1.867	23.088	4.929	6.883	28.201	12.684	349	22	
10	Marciana	1.026	806	78	27	32	146	256	15	359	—	400	8	
11	Marciana Marina	591	565	203	56	52	170	340	20	506	—	48	—	
12	Piombino	7.661	6.955	5.455	439	735	4.904	1.858	1.053	6.737	—	91	3	
13	Porto Azzurro	676	623	286	45	140	389	84	24	563	—	97	1	
14	Portoferraio	2.763	2.626	1.080	249	804	1.550	720	181	2.484	—	193	1	
15	Rio Marina	1.245	1.199	316	51	194	400	505	37	967	—	232	6	
16	Rio nell'Elba	787	775	95	2	83	125	439	2	456	—	191	5	
17	Rosignano Marittimo	5.903	5.746	2.786	232	982	3.451	1.542	746	5.230	—	584	10	
18	San Vincenzo	1.263	1.219	869	100	218	852	366	108	1.210	—	1	—	
19	Sassetta	341	337	70	165	77	168	55	5	260	—	14	1	
20	Suvereto	958	929	234	203	43	427	286	37	436	—	198	3	
	Provincia . . .	65.817	62.137	38.984	3.486	7.846	41.425	15.552	9.792	57.169	12.684	3.905	94	

