

ISTITUTO CENTRALE DI STATISTICA
IX CENSIMENTO GENERALE DELLA POPOLAZIONE
4 NOVEMBRE 1951

VOLUME I
DATI SOMMARI PER COMUNE

FASCICOLO 30
PROVINCIA DI IMPERIA



SOC. ABETE - ROMA

1955

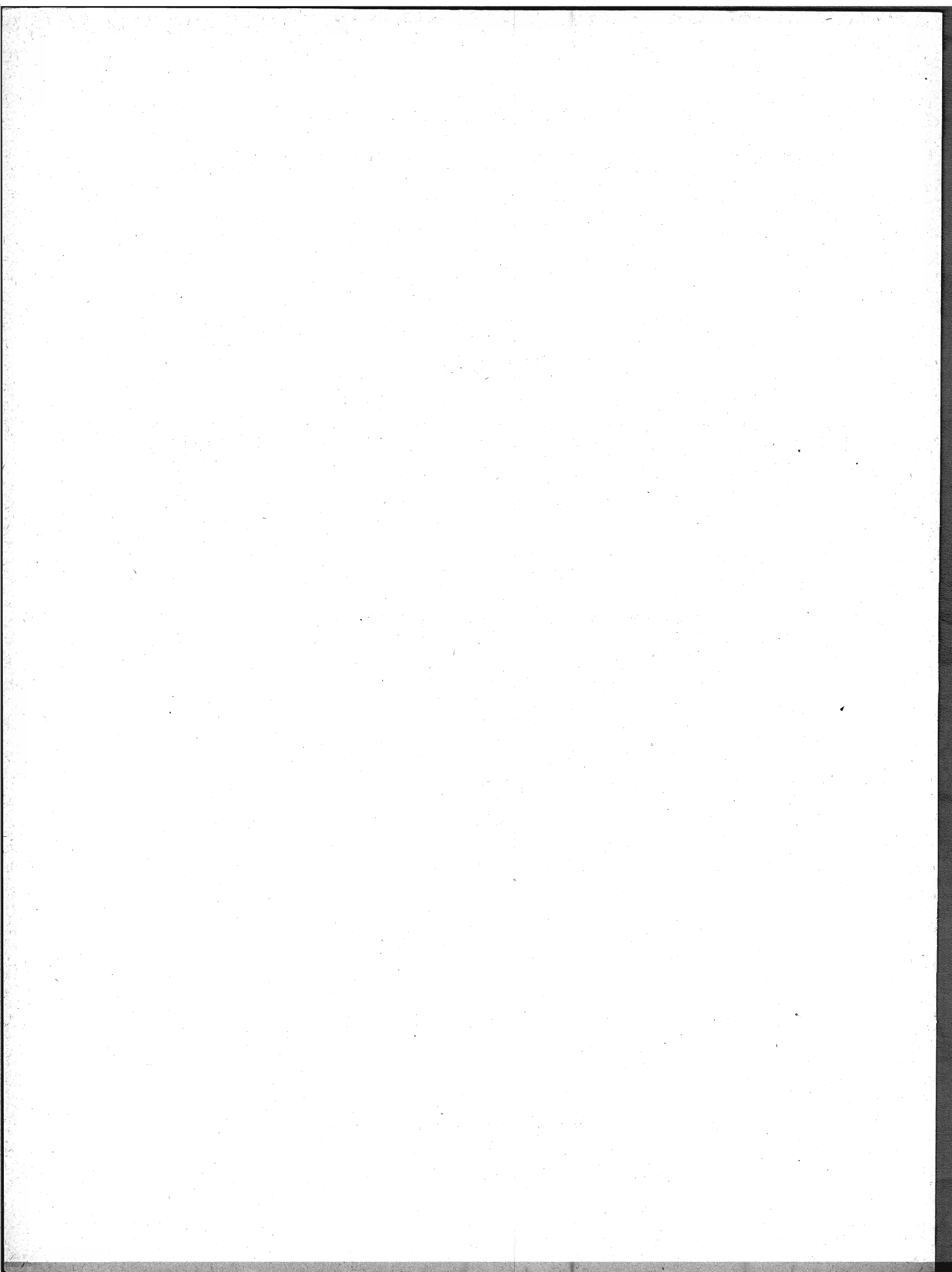

I N D I C E

CARTA PLANIMETRICA

AVVERTENZE	Pag. 5
TAVOLA 1 - Superficie territoriale e densità - Popolazione per sesso : residente, per specie di località abitata ; residente temporaneamente assente, per luogo di presenza ; presente, per carattere della dimora	» 12
» 2 - Altitudine e popolazione residente dei comuni, delle frazioni geografiche e delle località abitate	» 14
» 3 - Popolazione residente, per sesso e stato civile	» 21
» 4 - Popolazione residente, per sesso e classi di età	» 22
» 5 - Popolazione residente in età da 6 anni in poi, per sesso : analfabeti ; alfabeti, secondo il titolo di studio	» 24
» 6 - Popolazione residente in età da 10 anni in poi, per sesso : attiva, secondo il ramo di attività economica ; non attiva, secondo alcuni gruppi di condizioni non professionali	» 26
» 7 - Popolazione residente attiva, per sesso : addetta al ramo dell'agricoltura, caccia e pesca e ad altri rami di attività economica, secondo la condizione sociale	» 28
» 8 - Famiglie residenti : in totale ; col capo famiglia addetto al ramo dell'agricoltura, caccia e pesca e ad altri rami di attività economica, per condizione sociale del capo famiglia	» 30
» 9 - Abitazioni, altri alloggi e relativi abitanti. Abitazioni e relative stanze, per titolo di godimento	» 32
» 10 - Abitazioni occupate e non occupate, per servizio installato	» 33

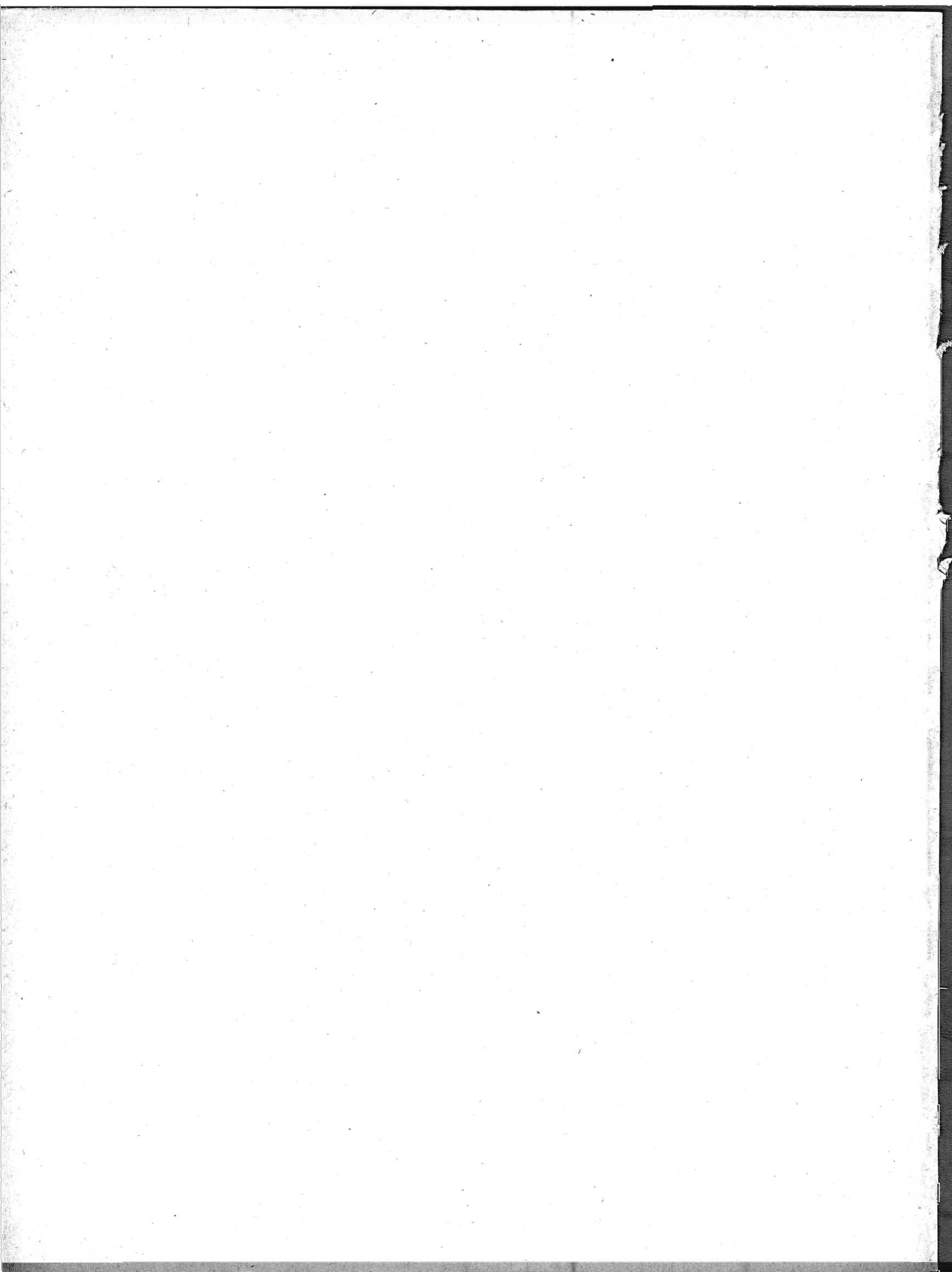

AVVERTENZE

Le presenti « avvertenze » hanno lo scopo di eliminare le eventuali incertezze che possono sorgere nella interpretazione dei dati, allorchè si consultano le tavole statistiche contenute nel fascicolo. A tal fine si è ritenuto necessario definire le modalità cui fanno riferimento i dati indicati nelle predette tavole ogni qual volta esse modalità possano far sorgere dubbi sul loro preciso significato.

Per facilità di ricerca, accanto ad ogni modalità oggetto di definizione sono riportati, fra parentesi, i numeri distintivi delle tavole statistiche i cui dati sono classificati in funzione della modalità considerata.

Ai fini di eventuali raffronti fra i dati riportati nel presente fascicolo e quelli analoghi risultanti dal Censimento generale della popolazione al 21-4-1936, si richiama quanto esposto in proposito nella « Relazione generale » al IX Censimento generale della popolazione.

1. - Carta planimetrica provinciale. — Nella carta planimetrica (scala 1 : 250.000) inserita nel fascicolo sono indicati, con riferimento alla data di censimento, i confini dei Comuni della provincia e la rete stradale e ferroviaria statale.

I confini comunali sono stati tracciati in base al piano topografico del IX Censimento generale della popolazione, formato con le tavolette al 25.000 dell'Istituto Geografico Militare ; l'ubicazione dei centri capoluoghi di comune è stata contrassegnata con simboli convenzionali corrispondenti alle classi di ampiezza demografica (popolazione residente) indicate in calce alla carta stessa.

I Comuni sono contraddistinti da un numero progressivo secondo l'ordine geografico (dall'alto in basso e da sinistra a destra). Nel retro della carta è predisposto l'elenco dei Comuni in ordine alfabetico con riferimento anche al numero d'ordine geografico, onde facilitare l'individuazione dei singoli Comuni nella carta stessa.

2. - Comune. — La denominazione e la superficie territoriale dei Comuni fanno riferimento alla data di censimento (4 novembre 1951). La superficie territoriale (espressa in ettari) è quella fornita dagli Uffici Tecnici del Catasto o Erariali ; eventuali differenze con i dati pubblicati nei fascicoli provinciali relativi al Censimento generale della popolazione del 21 aprile 1936 sono da ascrivere a variazioni territoriali o a rettifiche per accertamenti intervenuti successivamente.

Le zone di territorio in contestazione tra due o più Comuni sono comprese, ai fini del Censimento, nella circoscrizione di uno dei Comuni medesimi, come posto in evidenza, di volta in volta, con apposita nota in calce alle tavole 1 e 2. Analoga nota è stata apposta per le variazioni territoriali che hanno avuto esecuzione, successivamente alla data di censimento, fino al 30 giugno 1954.

3. - Frazione geografica (Tav. 2). — Quota parte di territorio comunale comprendente di norma un centro abitato, nonchè nuclei abitati e case sparse circosvicini gravitanti sul centro. Sono considerate, inoltre, frazioni geografiche a se stanti, anche se disabitate :

a) le isole amministrative, cioè le parti di territorio comunale separate, da quella comprendente la casa comunale, dal territorio di altro o di altri Comuni e le isole marittime e lacuali ;

b) le zone di territorio comprendenti nuclei o case sparse gravitanti su centri abitati di altri Comuni ;

c) le zone di territorio di alta montagna completamente disabitata, le paludi, gli acquitrini e i laghi appartenenti ad un solo Comune, purchè di una certa ampiezza ;

d) la parte di lago spettante a ciascun Comune, qualora il lago risulti diviso tra più Comuni ;

e) le zone di territorio in contestazione tra due o più Comuni.

4. - **Località abitate** (*Tavv. 1 e 2*). — Aggregati più o meno grandi di case che, ai fini dell'insediamento della popolazione, si distinguono in: « centro abitato », « nucleo abitato », « case sparse ». I centri e i nuclei abitati, aventi sempre un nome proprio, possono risultare costituiti da case situate nel territorio di due o più Comuni confinanti; tale particolarità è posta in evidenza, di volta in volta, con apposita nota.

— **Centro abitato** (*Tavv. 1 e 2*). — Aggregato di case contigue o vicine con interposte strade, piazze e simili, o comunque brevi soluzioni di continuità, caratterizzato dall'esistenza di servizi od esercizi pubblici determinanti un luogo di raccolta ove sogliono concorrere anche gli abitanti dei luoghi vicini, per ragioni di culto, istruzione, affari, approvvigionamenti e simili.

Sono considerati « centri abitati temporanei » le località turistiche, di cura e di villeggiatura non abitate continuamente, aventi, però, nel periodo di attività stagionale, i requisiti di centro abitato.

I centri che comprendono la casa comunale sono contrassegnati con asterisco.

— **Nucleo abitato** (*Tavv. 1 e 2*). — Aggregato di case, con almeno cinque famiglie, privo del luogo di raccolta che caratterizza il centro abitato. Il carattere di nucleo abitato è, inoltre, riconosciuto:

a) al gruppo, anche minimo, di case vicine tra loro, situate in zona montana, quando vi abitino almeno due famiglie e le condizioni della viabilità siano tali da rendere difficili e comunque non frequenti i rapporti con le altre località abitate;

b) all'aggregato di case (dirute o non dirute) in zona montana, già sede di popolazione e, alla data di censimento, disabitato per il noto fenomeno dello spopolamento montano;

c) ai fabbricati di aziende agricole e zootecniche (cascine, fattorie, masserie, ecc.), anche se costituiti da un solo edificio, purchè il numero delle famiglie in esso abitanti non sia inferiore a cinque;

d) ai conventi, alle case di cura, alle colonie climatiche e sanatoriali, agli orfanotrofi, alle case di correzione e alle scuole-convitto situati in aperta campagna;

e) agli edifici distanti da centri e nuclei abitati, con servizi od esercizi pubblici (stazione ferroviaria, centrale idroelettrica, spaccio, chiesa, ecc.), purchè negli stessi o nelle eventuali case prossime, da comprendere nel nucleo, abitino almeno due famiglie.

— **Case sparse** (*Tavv. 1 e 2*). — Case disseminate per la campagna o situate lungo strade a distanza tale tra loro da non poter costituire nemmeno un nucleo abitato.

5. - **Accentatura dei nomi dei Comuni, delle frazioni geografiche e delle località abitate.** — Ai fini della retta pronuncia dei nomi dei Comuni, delle frazioni geografiche e delle località abitate, è stato posto l'accento tonico sulle parole sdruciole e tronche.

Le parole piane non sono state accentate anche se terminanti con vocali costituenti iato, mentre sono state accentate sulla penultima sillaba se terminanti con vocali costituenti dittongo.

Le parole terminanti con consonante sono state accentate se l'accento tonico non cade sull'ultima vocale.

6. - **Altitudine** (*Tav. 2*). — Per i Comuni e le frazioni geografiche è stata indicata l'altitudine minima e massima dell'intero territorio; l'altitudine dei centri abitati si riferisce al principale luogo di raccolta, di norma una piazza (della chiesa parrocchiale, del municipio, del mercato, ecc.); l'altitudine dei nuclei abitati fa riferimento ad un punto intermedio del terreno su cui sorgono le case dei nuclei stessi.

7. - **Popolazione residente** (*Tavv. 1 e 2*). — È costituita dal complesso delle persone aventi, alla data di censimento, la dimora abituale nel Comune considerato, anche se non iscritte nel registro della popolazione stabile, tanto se presenti quanto se temporaneamente assenti dal Comune, alla data medesima, per una delle seguenti ragioni: a) affari, diporto, breve cura e simili; b) balatico (bambini dati a balia); c) istruzione, riabilitazione, noviziato religioso; d) servizio militare di leva, di richiamo, di volontariato (esclusi i dispersi in guerra); e) servizio statale all'estero; f) missione fuori sede; g) attività svolte continuativamente in Comune diverso da quello di abitazione della famiglia, sempre che il rientro in famiglia ricorresse almeno settimanalmente; h) lavori stagionali o comunque temporanei; i) mancanza di sede fissa di lavoro; l) imbarco su navi della marina militare o mercantile; m) ricovero temporaneo in luoghi di cura o di assistenza, compreso il ricovero in istituti psichiatrici di durata inferiore a tre anni; n) detenzione in attesa di giudizio o condanna a pena inferiore a 5 anni o confino.

Nella popolazione residente di ciascun Comune sono compresi anche gli sfollati per eventi bellici che in esso hanno conservato l'iscrizione anagrafica, pur alloggiando fuori del territorio del Comune stesso, nel quale non hanno potuto ancora far ritorno per cause indipendenti dalla loro volontà, nonchè i cittadini italiani profughi da territori non più amministrati dall'Italia dopo l'ultima guerra (esclusa la Zona A del T.L.T.) che, alla data di censimento, si trovavano nel territorio del Comune.

La popolazione residente di ciascun centro o nucleo diviso tra due o più Comuni (*Tav. 2*) è data dalla somma delle quote parti riportate per il centro o nucleo stesso nei diversi Comuni di appartenenza indicati in nota.

8. - Popolazione presente (*Tav. 1*). — È costituita dalle persone presenti nel Comune considerato, alla data di censimento, tanto se residenti nel Comune, quanto se residenti in altri Comuni o all'estero.

9. - Densità demografica dei Comuni (*Tav. 1*). — Rapporto tra il totale della popolazione residente di ciascun Comune e la superficie territoriale del Comune espressa in Km²; il tutto, con riferimento alla data di censimento.

10. - Assenza temporanea (*Tav. 1*). — Riguarda coloro che, alla data di censimento, erano assenti dal Comune di residenza per una qualsiasi delle ragioni di cui al punto 7.

11. - Età (*Tavv. 5 e 6*). — È misurata in anni compiuti e pertanto nelle classificazioni per gruppi gli estremi inferiore e superiore di ciascuna classe sono espressi in anni compiuti. Così, ad es.:

- fino a 6 anni: dalla nascita fino al 6° anno di vita compiuto (cioè fino al 6° compleanno);
- da 6 a 10 anni: dal 6° anno compiuto fino al 10° anno compiuto (cioè fino al 10° compleanno);
- da 10 a 14 anni: dal 10° anno compiuto fino al 14° anno compiuto (cioè fino al 14° compleanno);
- da 14 a 18 anni: dal 14° anno compiuto fino al 18° anno compiuto (cioè fino al 18° compleanno);
-
- da 65 anni in poi: dal 65° anno compiuto in poi.

È da avvertire che i casi di censiti in età ignota sono stati eliminati mediante accertamenti presso i Comuni di residenza e di nascita dei censiti stessi; i rarissimi casi per i quali non è stato possibile accertare l'esatta data di nascita sono stati eliminati in base alle altre notizie del foglio di censimento interferenti con l'età.

12. - Grado di istruzione dei censiti (*Tav. 5*). — Si riferisce al più alto titolo di studio conseguito in qualsiasi scuola (pubblica o privata, italiana o straniera, anche all'estero), non alla più alta classe o al più alto corso frequentato con successo.

— **Analfabeti.** — Sono considerati tali coloro che hanno dichiarato di non sapere nè leggere nè scrivere (analfabeti completi), più coloro che hanno dichiarato di sapere solo leggere o solo scrivere (semi-analfabeti).

— **Alfabeti.** — Sono considerati tali coloro che hanno dichiarato di possedere un titolo di studio o, almeno, di saper leggere e scrivere. Gli scolari delle prime classi elementari, in età da 6 anni in poi, sono stati considerati alfabeti.

— **Alfabeti privi di titolo di studio.** — Coloro che non hanno conseguito neanche il minimo titolo di studio di scuola elementare (certificato di proscioglimento).

— **Alfabeti forniti di titolo di studio di scuola elementare.** — Coloro che hanno conseguito il certificato di proscioglimento o la licenza elementare.

— **Alfabeti forniti di titolo di studio di scuola media inferiore.** — Nel gruppo sono compresi anche coloro che hanno ultimato con successo i corsi ginnasiali.

— **Alfabeti forniti di titolo di studio di scuola media superiore.** — I censiti con titolo di studio di scuola artistica media sono compresi nel gruppo con titolo di studio di scuola media superiore tecnica, professionale e artistica.

13. - Popolazione attiva e popolazione non attiva (Tavv. 6 e 7). — La popolazione attiva è costituita dai censiti in età da 10 anni in poi esercitanti una professione, arte o mestiere. Sono compresi nella popolazione attiva anche i disoccupati, i militari (di leva, volontari e richiamati), i ricoverati temporaneamente in luoghi di cura o di assistenza, i detenuti in attesa di giudizio o condannati a pena inferiore a 5 anni e i confinati, per tutti i quali è stata considerata l'ultima attività professionale esercitata, rispettivamente, prima della disoccupazione, del servizio militare, del ricovero, della detenzione, del confino.

La popolazione non attiva è costituita dai censiti di qualunque età di condizione non professionale e cioè: bambini, studenti, persone in attesa di prima occupazione, donne attendenti alle cure domestiche, proprietari, benestanti, pensionati, infermi o ricoverati in luoghi di cura o di assistenza a tempo indeterminato, inabili permanenti, detenuti condannati a pena di 5 anni e più, persone viventi a carico della pubblica beneficenza, mendicanti, prostitute. Nella tavola 6 la popolazione non attiva considerata è quella in età da 10 anni in poi; pertanto nelle persone in attesa di prima occupazione sono comprese anche quelle, dichiaratesi tali, in età da 10 a 14 anni. Circa le donne attendenti alle cure domestiche, è da tener presente che sono considerate tali anche quelle che, pur esercitando una professione, arte o mestiere, dedicano prevalentemente la propria attività alla casa.

14. - Ramo di attività economica in cui il censito esercita la professione, arte o mestiere (Tav. 6). — La classificazione delle attività economiche predisposta dall'Istituto Centrale di Statistica, che ha per base l'attività (unica o prevalente) delle singole « unità locali » (fabbriche, botteghe artigiane, laboratori, negozi, sedi e filiali bancarie e assicurative, ospedali, gabinetti medici e studi professionali, esercizi pubblici, ecc.), si articola in categorie raggruppate in classi e successivamente in rami.

L'ordine di successione dei rami prende anzitutto in considerazione le attività economiche riguardanti la lavorazione della terra, l'allevamento del bestiame e la cattura di animali (agricoltura, caccia e pesca); poi lo sfruttamento del sottosuolo e la trasformazione dei prodotti (industrie estrattive e manifatturiere); seguono le costruzioni edilizie e stradali e le installazioni di impianti; indi, la produzione e distribuzione di energia elettrica e di gas e la distribuzione di acqua; i trasporti di cose e di persone e le comunicazioni di notizie; il commercio; il credito, le assicurazioni e le gestioni finanziarie; le prestazioni di servizi riguardanti il settore privato e, infine, i servizi prestati dall'amministrazione statale e da enti pubblici.

15. - Posizione nella professione e condizione sociale (Tavv. 7 e 8). — La condizione del censito in rapporto all'impresa (azienda, ente, ecc.) ove egli svolge la propria attività professionale individua la posizione nella professione. Nel presente fascicolo le predette posizioni, ad esclusione di quella di « coadiuvante », sono state opportunamente raggruppate e i gruppi così formati sono stati denominati, per brevità, « condizioni sociali » che, alla loro volta, sono state riunite in due grandi categorie: I) condizioni di « indipendente », se il censito gestisce l'impresa o, comunque, lavora in conto proprio; II) condizioni di « dipendente », se il censito lavora per conto altrui.

I) INDIPENDENTI

A - Agricoltura, caccia e pesca. — Sono considerati indipendenti: *a*) i conduttori non coltivatori e altri amministratori, cioè coloro che gestiscono un'azienda agricola, forestale, zootecnica o per la caccia o per la pesca, sopportandone il rischio e nella quale non impiegano nè l'opera manuale propria, nè quella dei familiari; *b*) i conduttori coltivatori, cioè coloro che gestiscono un'azienda agricola, forestale, zootecnica sopportandone il rischio e nella quale impiegano l'opera manuale propria o quella dei familiari; *c*) i coloni parziari (mezzadri, terziari, ecc.), cioè coloro che coltivano un fondo avuto a colonia parziaria; *d*) gli altri lavoratori in proprio, quali quelli che svolgono, in conto proprio, una attività di caccia o di pesca, eventualmente con l'aiuto di familiari, avendo o no personale retribuito alle proprie dipendenze.

B - Altri rami di attività economica. — Sono considerati indipendenti: *g*) gli amministratori titolari di azienda, cioè coloro che gestiscono un'azienda industriale, commerciale, ecc., sopportandone il rischio e nella quale non impiegano nè l'opera manuale propria, nè quella dei familiari; *h*) i liberi professionisti, cioè coloro che esercitano, in conto proprio, una professione o arte liberale, senza o con l'aiuto di personale retribuito; *i*) gli altri lavoratori in proprio, quali quelli che gestiscono, in conto proprio, una piccola industria o bottega artigiana o negozio e simili, partecipandovi con lavoro manuale, eventualmente con l'aiuto di familiari, avendo o no personale retribuito alle proprie dipendenze.

II) DIPENDENTI

A - *Agricoltura, caccia e pesca.* — Sono considerati dipendenti: a) i dirigenti, cioè coloro che esercitano, con il corrispettivo di una remunerazione, attività con funzioni direttive (tecniche o amministrative) o rappresentanza per tutta o parte notevole di un'azienda agricola, forestale, zootecnica o per la caccia o per la pesca; b) gli impiegati, cioè coloro che esercitano, con il corrispettivo di una remunerazione, attività con funzioni esecutive in una delle aziende anzicitate; c) i compartecipanti, cioè coloro che assumono, nel corso di un'annata agraria, una parte dei lavori necessari ad una coltivazione legnosa oppure tutti o parte dei lavori necessari ad una coltivazione erbacea, ricevendo come compenso una quota parte del prodotto; d) i salariati fissi, i salariati semifissi, i giornalieri e simili; e) gli altri lavoratori.

B - *Altri rami di attività economica.* — Sono considerati dipendenti: d) i dirigenti, cioè coloro che esercitano, con il corrispettivo di una remunerazione, attività con funzioni direttive (tecniche o amministrative) o di rappresentanza per tutta o parte notevole di un'azienda industriale, commerciale, ecc.; dei dipendenti dello Stato (civili e militari) sono considerati dirigenti quelli di grado superiore al VII e quelli esercitanti attività con funzioni direttive indipendentemente dal grado (capi di istituti di istruzione, ecc.); degli addetti al culto sono considerati dirigenti i vescovi, i capi di convivenze religiose, i parroci e similari; e) impiegati, cioè coloro che esercitano con il corrispettivo di una remunerazione, attività con funzioni esecutive in una azienda industriale, artigiana, commerciale, ecc.; dei dipendenti dello Stato (civili e militari) sono considerati impiegati quelli di grado inferiore al VI; f) altri dipendenti (di aziende industriali, artigiane, commerciali, ecc.), quali: gli operai (specializzati, qualificati e comuni), i manovali (specializzati e comuni) e i garzoni; i camerieri, i barbieri e simili, i lavoratori a domicilio per commissioni di fabbricanti e commercianti.

- **COADIUVANTI DI INDIPENDENTI.** — Sono compresi in questa posizione i familiari (parenti o affini) che coadiuvano un « indipendente », senza avere un rapporto d'impiego regolato in base a contratti di lavoro, nella conduzione di un'azienda, sia che si tratti di azienda agricola, forestale, zootecnica o per la caccia o per la pesca, sia che si tratti di azienda industriale o artigiana o commerciale, ecc.

16. - **Famiglia di censimento - Capo famiglia** (*Tav. 8*). — Ai fini del Censimento, per famiglia s'intende l'insieme di più persone abitualmente conviventi (cioè che coabitano e costituiscono un'unica economia, anche se limitata alla sola alimentazione), legate da vincoli di parentela, affinità, adozione, affiliazione, tutela o anche affettivi, nonchè di coloro che convivono con esse per ragioni di lavoro (domestici, garzoni, maggiordomi, ecc.) o perchè dozzinanti o pensionanti. Le famiglie residenti sono quelle i cui membri hanno dimora abituale nel Comune di censimento.

Ai fini del Censimento, capo famiglia è la persona considerata tale dai componenti della famiglia, ancorchè non sopporti il carico familiare.

La differenza fra il totale delle famiglie residenti nel Comune e la somma delle famiglie con capi famiglia addetti all'agricoltura, caccia e pesca e addetti ad altro ramo di attività economica corrisponde alle famiglie con capi famiglia in condizioni non professionali o, eventualmente, in età fino a 10 anni.

17. - **Abitazione** (*Tavv. 9 e 10*). — Uno o più vani funzionalmente destinati all'abitare, con ingresso indipendente su strada, pianerottolo, cortile, terrazza, ballatoio e simili, alla data di censimento occupati o destinati ad essere occupati da una famiglia oppure da più famiglie coabitanti. Sono comprese nelle abitazioni tutte le costruzioni in legno destinate all'abitare aventi sempre, però, i caratteri dell'igiene, della stabilità, ecc. Sono escluse, invece, dalla indagine: le costruzioni rurali abitate soltanto durante i lavori agricoli stagionali dagli addetti ai lavori stessi; le abitazioni con diritto di extraterritorialità (ambasciate, ecc.); i locali ad uso delle convivenze (caserme, conventi, ospedali, ecc.) e, infine, quelli adibiti esclusivamente all'esercizio di una attività economica (uffici, laboratori, gabinetti medici, ecc.).

18. - **Abitazione occupata e non occupata** (*Tavv. 9 e 10*). — Le abitazioni occupate abitualmente da una o più famiglie residenti nel Comune sono considerate « abitazioni occupate »; sono considerate tali anche le camere di albergo costituenti appartamento a se stante, semprechè occupate abitualmente da persone residenti nel Comune. Ne consegue che gli abitanti relativi alle dette abitazioni sono quelli residenti (presenti o assenti alla data di censimento), il cui ammontare può essere inferiore, anche in misura sensibile,

alla popolazione residente del Comune a causa delle eventuali aliquote di detta popolazione (membri permanenti di convivenze, senza tetto, sfollati, ecc.) che non dispongono di abitazione nel Comune di iscrizione anagrafica.

Le abitazioni costruite, restaurate o trasformate di recente e ancora non abitate, quelle sfitte per qualsiasi ragione o anche occupate, periodicamente o no, da famiglia che abbia altrove la dimora abituale, sono considerate « abitazioni non occupate ». Le camere di albergo costituenti appartamento a se stante, non occupate abitualmente da persone residenti nel Comune, sono state considerate come locali della convivenza e, pertanto, non sono state rilevate.

19. - Altri alloggi (Tav. 9). — Si intendono tutti gli alloggi non destinati funzionalmente all'abitare (alloggi di fortuna) occupati abitualmente da una o più famiglie residenti, presenti o assenti alla data di censimento (ad es. grotte, baracche, cantine, magazzini, negozi, uffici, locali di scuole e caserme, alloggi in campi profughi, archi di mura antiche e di ponti, carrozzoni ambulanti). Sono comprese negli altri alloggi anche le camere di albergo isolate (non costituenti appartamento), semprechè dimora non provvisoria di persone residenti nel Comune.

20. - Vano utile o stanza (Tav. 9). — Spazio coperto, delimitato da ogni lato da pareti (in muratura, legno o vetro), che riceve luce e aria dirette e di ampiezza tale da contenere almeno un letto. La cucina, l'ingresso, nonchè i vani ricavati dalle soffitte, se in possesso dei requisiti citati, sono considerati stanze.

Le stanze che compongono le abitazioni comprendono sia quelle destinate esclusivamente ad abitazione, sia quelle destinate esclusivamente ad altro uso (ad es. laboratorio, ufficio, studio professionale), sia quelle, infine, destinate promiscuamente ad abitazione e altro uso.

21. - Vano accessorio; cucina (Tav. 10). — Vano che non riceve luce o aria dirette o non ha un'ampiezza sufficiente a contenere un letto o, pur avendo tali requisiti, è destinato, per costruzione o successiva trasformazione, ai servizi igienici (bagno, toletta, latrina) oppure al disimpegno di altri vani (corridoio e simili).

Per cucina si intende il vano (utile o accessorio) con almeno uno dei due seguenti requisiti: impianto fisso per la cottura delle vivande, impianto fisso di acquaio per la rigovernatura delle stoviglie.

22. - Titolo di godimento delle abitazioni (Tav. 9). — Dei titoli di godimento sono stati posti in evidenza: proprietà e usufrutto, affitto (compreso il subaffitto); la differenza fra il totale delle abitazioni e la somma relativa ai titoli suddetti comprende le abitazioni in godimento per: enfiteusi, prestazione di servizi (coloni parziari, portieri, guardiani, ecc.), uso gratuito.

23. - Servizi installati (Tav. 10). — L'espressione « esterna », adottata per l'impianto di acqua potabile di acquedotto e per la latrina, vuol significare che i predetti servizi sono ubicati o nel corpo del fabbricato che comprende l'abitazione (ballatoi, pianerottoli, cortili, ecc.) o, eventualmente, nel giardino od orto annessi al medesimo, a disposizione dei soli abitanti del fabbricato e non del pubblico in genere.

Per abitazioni sfornite di acqua potabile e di latrina s'intendono quelle che non dispongono di tali servizi, nè all'interno, nè all'esterno; sfornite di qualsiasi servizio, quelle che non dispongono nemmeno di cucina.

TAVOLE

TAV. I — Superficie territoriale e densità - Popolazione per sesso: residente, per specie di località

N. d'or- dine	C O M U N I	Superficie territoriale [ha	Densità ab./km ²	P O P O L A Z I O N E								
				nei centri			nei nuclei			nelle case sparse		
				M	F	MF	M	F	MF	M	F	MF
1	Airole	1.474	44	312	317	629	13	6	19	—	—	—
2	Apricale	1.968	52	501	522	1.023	—	—	—	—	—	—
3	Àquila di Arròscia	1.007	34	80	90	170	81	70	151	13	11	24
4	Armo	926	30	79	83	162	65	51	116	—	—	—
5	Badalucco	1.584	140	1.058	1.070	2.128	36	26	62	14	9	23
6	Baiardo	2.454	36	386	390	776	52	51	103	—	—	—
7	Bordighera	1.055	807	3.481	4.133	7.614	123	114	237	343	321	664
8	Borghetto di Arròscia	2.554	43	157	166	323	409	344	753	7	6	13
9	Borgomaro (a)	3.271	75	1.162	1.155	2.317	53	56	109	7	8	15
10	Camporosso	1.752	130	671	723	1.394	80	85	165	382	332	714
11	Caravònica	490	77	193	176	369	—	—	—	7	2	9
12	Carpàsio	1.605	27	141	144	285	30	27	57	41	49	90
13	Castellaro	869	60	239	260	499	—	—	—	14	7	21
14	Castel Vittòrio	2.571	41	528	507	1.035	—	—	—	10	9	19
15	Ceriana	3.212	65	1.006	1.020	2.026	—	—	—	36	28	64
16	Cervo	338	256	340	371	711	—	—	—	78	77	155
17	Cèsio	892	58	257	207	464	25	20	45	2	3	5
18	Chiusànico	1.367	74	499	479	978	14	15	29	3	3	6
19	Chiusavècchia	1.150	91	499	509	1.008	19	16	35	—	—	—
20	Cipressa (b)	1.199	107	473	482	955	9	37	46	145	138	283
21	Civezza	333	119	210	225	435	—	—	—	12	10	22
22	Còsio di Arròscia	4.053	21	426	401	827	10	11	21	—	—	—
23	Diano Arentino	832	62	219	215	434	16	10	26	31	28	59
24	Diano Castello	599	154	233	294	527	59	73	132	136	125	261
25	Diano Marina	655	560	1.555	1.855	3.410	35	22	57	106	96	202
26	Diano San Pietro	1.176	91	333	339	672	169	185	354	22	19	41
27	Dolceacqua	2.023	89	854	917	1.771	—	—	—	18	17	35
28	Dolcedo	1.932	80	688	735	1.423	44	42	86	16	17	33
29	Impèria	4.513	668	13.497	14.798	28.295	266	241	507	680	672	1.352
30	Isolabona	1.240	68	424	424	848	—	—	—	—	—	—
31	Mendatica	3.072	20	308	283	591	4	1	5	9	2	11
32	Molini di Triora	5.802	31	714	717	1.431	165	161	326	18	16	34
33	Montalto Ligure	1.385	48	267	299	566	—	—	—	49	43	92
34	Montegrosso Pian Latte	1.023	27	151	129	280	—	—	—	—	—	—
35	Olivetta San Michele	1.387	38	249	246	495	12	13	25	4	6	10
36	Ospedaletti	1.209	327	1.546	1.659	3.205	26	24	50	374	324	698
37	Perinaldo	2.104	62	555	563	1.118	63	67	130	23	23	46
38	Pietrabruna	995	91	449	445	894	—	—	—	7	3	10
39	Pieve di Tecò	4.062	59	983	1.008	1.991	104	137	301	51	47	98
40	Pigna	5.366	38	961	1.027	1.988	9	7	16	15	13	28
41	Pompeiana	539	98	246	282	528	—	—	—	—	—	—
42	Pontedàsio	1.447	125	861	914	1.775	—	—	—	18	14	32
43	Pornàsio	2.772	39	447	427	874	105	96	201	—	—	—
44	Prelà	1.538	70	411	420	831	100	136	236	1	2	3
45	Ranzo	1.173	77	175	162	337	280	256	536	16	20	36
46	Rezzo	3.742	30	601	515	1.116	—	—	—	—	—	—
47	Riva Santo Stéfano	(c) 466	533	1.063	1.151	2.214	69	60	129	82	61	143
48	Rocchetta Nervina	1.503	35	277	233	510	—	—	—	5	5	10
49	San Bartolomeo del Cervo	1.096	128	607	633	1.240	53	46	99	28	38	66
50	San Biàgio della Cima	460	177	419	396	815	—	—	—	—	—	—
51	San Lorenzo al Mare	139	474	294	351	645	—	—	—	7	7	14
52	San Remo	4.764	811	14.168	16.537	30.705	377	410	787	3.571	3.575	7.146
53	Seborga	491	45	118	99	217	—	—	—	2	3	5
54	Soldano	359	162	284	268	552	17	12	29	—	—	—
55	Tàggia (d)	3.083	236	2.920	3.136	6.056	—	—	—	613	610	1.223
56	Terzòrio	186	129	115	113	228	—	—	—	4	8	12
57	Triora	6.776	19	566	562	1.128	72	68	140	22	29	51
58	Vallebona	599	119	306	310	616	—	—	—	49	47	96
59	Vallecròsìa	360	713	1.225	1.297	2.522	—	—	—	22	24	46
60	Vàsia	1.075	74	359	363	722	38	37	75	—	—	—
61	Ventimiglia	5.391	294	6.542	6.825	13.367	748	685	1.433	511	534	1.045
62	Vessàlico	1.035	48	166	160	326	87	87	174	—	—	—
63	Villa Faraldi	961	75	337	359	696	13	11	24	—	—	—
	Provincia	115.504	145	69.191	74.896	144.087	4.010	3.816	7.826	7.624	7.441	15.065

(a) Con D. P. 27-3-1954, n. 200 (G. U. n. 115 del 20-5-1954), dal comune di Borgomaro è stato staccato il territorio del ricostituito comune di Aurigo (sup. ha 946, dato provvisorio; pop. provvisorio: pop. res. ab. 405). — (c) Di cui ha 215 per territorio in contestazione con il comune di Tàggia. — (d) Vedi comune di Riva Santo Stéfano per territorio in contestazione.

abitata; residente temporaneamente assente, per luogo di presenza; presente, per carattere della dimora

R E S I D E N T E									P O P O L A Z I O N E P R E S E N T E									N. d'or- dine
T O T A L E			temporaneamente assente che si trovava						con dimora						T O T A L E			
			in comune diverso da quello di residenza			all'estero			abitata (residente)			temporanea (non residente)						
M	F	MF	M	F	MF	M	F	MF	M	F	MF	M	F	MF	M	F	MF	
325	323	648	10	4	14	—	—	—	315	319	634	9	6	15	324	325	649	1
501	522	1.023	17	17	34	4	9	13	480	496	976	2	4	6	482	500	982	2
174	171	345	11	6	17	—	—	—	163	165	328	2	4	6	165	169	334	3
144	134	278	10	9	19	—	—	—	134	125	259	1	4	5	135	129	264	4
1.108	1.105	2.213	50	20	70	12	6	18	1.046	1.079	2.125	22	29	51	1.068	1.108	2.176	5
438	441	879	12	14	26	4	2	6	422	425	847	12	13	25	434	438	872	6
3.947	4.568	8.515	218	167	385	51	52	103	3.678	4.349	8.027	607	403	1.010	4.285	4.752	9.037	7
573	516	1.089	24	16	40	1	2	3	548	498	1.046	49	14	63	597	512	1.109	8
1.222	1.219	2.441	48	32	80	11	3	14	1.163	1.184	2.347	36	55	91	1.199	1.239	2.438	9
1.133	1.140	2.273	54	30	84	3	11	14	1.076	1.099	2.175	45	48	93	1.121	1.147	2.268	10
200	178	378	5	6	11	—	—	—	195	172	367	4	4	8	199	176	375	11
212	220	432	11	13	24	—	—	—	201	207	408	17	19	36	218	226	444	12
253	267	520	12	14	26	2	—	2	239	253	492	15	19	34	254	272	526	13
538	516	1.054	11	6	17	4	5	9	523	505	1.028	7	7	14	530	512	1.042	14
1.042	1.048	2.090	37	15	52	5	6	11	1.000	1.027	2.027	35	38	73	1.035	1.065	2.100	15
418	448	866	27	15	42	33	—	33	358	433	791	13	15	28	371	448	819	16
284	230	514	19	8	27	2	—	2	263	222	485	6	2	8	269	224	493	17
516	497	1.013	28	22	50	7	—	7	481	475	956	12	8	20	493	483	976	18
518	525	1.043	36	25	61	2	2	4	480	498	978	7	5	12	487	503	990	19
627	657	1.284	25	18	43	2	1	3	600	638	1.238	390	102	492	990	740	1.730	20
222	235	457	9	5	14	3	—	3	210	230	440	3	7	10	213	237	450	21
436	412	848	19	22	41	6	—	6	411	390	801	1	5	6	412	395	807	22
266	253	519	10	1	11	1	1	2	255	251	506	6	9	15	261	260	521	23
428	492	920	18	12	30	5	1	6	405	479	884	22	24	46	427	503	930	24
1.696	1.973	3.669	73	59	132	62	24	86	1.561	1.890	3.451	84	103	187	1.645	1.993	3.638	25
524	543	1.067	6	10	16	1	—	1	517	533	1.050	9	6	15	526	539	1.065	26
872	934	1.806	36	27	63	29	30	59	807	877	1.684	55	46	101	862	923	1.785	27
748	794	1.542	25	20	45	2	1	3	721	773	1.494	17	17	34	738	790	1.528	28
14.443	15.711	30.154	751	451	1.202	241	51	292	13.451	15.209	28.660	1.614	396	2.010	15.065	15.605	30.670	29
424	424	848	21	13	34	3	6	9	400	405	805	1	1	2	401	406	807	30
321	286	607	13	9	22	—	—	—	308	277	585	10	4	14	318	281	599	31
897	894	1.791	58	40	98	5	1	6	834	853	1.687	26	8	34	860	861	1.721	32
316	342	658	17	9	26	—	2	2	299	331	630	10	11	21	309	342	651	33
151	129	280	5	1	6	1	—	1	145	128	273	—	1	1	145	129	274	34
265	265	530	16	14	30	2	1	3	247	250	497	15	12	27	262	262	524	35
1.946	2.007	3.953	91	69	160	23	15	38	1.832	1.923	3.755	96	108	204	1.928	2.031	3.959	36
641	653	1.294	30	7	37	8	15	23	603	631	1.234	25	25	50	628	656	1.284	37
456	448	904	17	12	29	2	—	2	437	436	873	13	15	28	450	451	901	38
1.198	1.192	2.390	63	38	101	1	—	1	1.134	1.154	2.288	82	31	113	1.216	1.185	2.401	39
985	1.047	2.032	36	17	53	14	18	32	935	1.012	1.947	79	35	114	1.014	1.047	2.061	40
246	282	528	8	2	10	1	2	3	237	278	515	6	7	13	243	285	528	41
879	928	1.807	43	30	73	15	13	28	821	885	1.706	25	42	67	846	927	1.773	42
552	523	1.075	27	21	48	2	1	3	523	501	1.024	45	25	70	568	526	1.094	43
512	558	1.070	30	20	50	6	2	8	476	536	1.012	28	25	53	504	561	1.065	44
471	438	909	13	16	29	3	—	3	455	422	877	11	10	21	466	432	898	45
601	515	1.116	30	15	45	5	—	5	566	500	1.066	17	14	31	583	514	1.097	46
1.214	1.272	2.486	70	43	113	5	5	10	1.139	1.224	2.363	66	66	132	1.205	1.290	2.495	47
282	238	520	14	5	19	2	6	8	266	227	493	3	3	6	269	230	499	48
688	717	1.405	28	19	47	7	2	9	653	696	1.349	26	43	69	679	739	1.418	49
419	396	815	12	10	22	3	1	4	404	385	789	7	8	15	411	393	804	50
301	358	659	14	19	33	2	1	3	285	338	623	124	88	212	409	426	835	51
18.116	20.522	38.638	1.045	749	1.794	190	141	331	16.881	19.632	36.513	1.474	1.458	2.932	18.355	21.090	39.445	52
120	102	222	1	1	2	—	—	—	119	101	220	—	4	4	119	105	224	53
301	280	581	8	3	11	—	—	—	293	277	570	2	4	6	295	281	576	54
3.533	3.746	7.279	155	104	259	27	24	51	3.351	3.618	6.969	210	212	422	3.561	3.830	7.391	55
119	121	240	5	4	9	—	—	—	114	117	231	3	4	7	117	121	238	56
660	659	1.319	51	37	88	6	12	18	603	610	1.213	42	24	66	645	634	1.279	57
355	357	712	9	5	14	2	2	4	344	350	694	2	8	10	346	358	704	58
1.247	1.321	2.568	45	33	78	11	11	22	1.191	1.277	2.468	150	283	433	1.341	1.560	2.901	59
397	400	797	13	16	29	2	1	3	382	383	765	8	7	15	390	390	780	60
7.801	8.044	15.845	466	268	734	78	47	125	7.257	7.729	14.986	269	215	484	7.526	7.944	15.470	61
253	247	500	21	11	32	1	—	1	231	236	467	10	9	19	241	245	486	62
350	370	720	19	17	36	—	—	—	331	353	684	6	5	11	337	358	695	63
80.825	86.153	166.978	4.106	2.741	6.847	920	536	1.456	75.799	82.876	158.675	5.993	4.227	10.220	81.792	87.103	168.895	

res. ab. 873). — (b) Con D. P. 27-3-1954, n. 285 (G. U. n. 137 del 18-6-1954), dal comune di Cipressa è stato staccato il territorio del ricostituito comune di Costarainera (sup. ha 246, dato

TAV. 2 — Altitudine e popolazione residente dei comuni, delle frazioni geografiche e delle località abitate

COMUNI FRAZIONI GEOGRAFICHE LOCALITÀ ABITATE	Alti- tudine m	Popo- lazione residente	COMUNI FRAZIONI GEOGRAFICHE LOCALITÀ ABITATE	Alti- tudine m	Popo- lazione residente	COMUNI FRAZIONI GEOGRAFICHE LOCALITÀ ABITATE	Alti- tudine m	Popo- lazione residente
AIROLE	1075 50	648	BADALUCCO	1149 136	2.006	LEVERONE (e)	1171 220	152
AIROLE	1075 50	537	Badalucco *	179	1.985	Leverone	500	152
Airole *	149	518	Case sparse	—	21	Case sparse	—	—
Stazione di Airole	136	19	CIABÀUDO	1104 280	70	UBAGHETTA (f)	820 240	81
Case sparse	—	—	Ciabàudo	734	70	Cascina	460	40
COLLABASSA	750 97	111	Case sparse	—	—	Costa	400	17
Collabassa	280	111	BAIARDO	1627 332	879	Menegù	420	24
Case sparse	—	—	BAIARDO	1627 332	879	Case sparse	—	—
APRICALE	1309 106	1.023	Baiardo *	900	776	BORGOMARO (g)	1418 140	2.441
APRICALE	950 106	1.023	Berzi	583	38	AURIGO	1218 240	542
Apricale *	273	1.023	Vignai	765	65	Aurigo	431	540
Case sparse	—	—	Case sparse	—	—	Case sparse	—	2
MONTE FRASCE - GÒUTA (a)	1309 525	—	BORDIGHERA	600 0	8.515	BORGOMARO	960 160	817
ÀQUILA DI ARRÒSCIA	1060 220	345	BORDIGHERA	600 0	8.515	Borgomaro *	209	550
AQUILA DI ARRÒSCIA	1060 220	345	Bordighera *	5	7.135	Candiasco	288	169
Àquila di Arròscia *	495	170	Borghetto San Nicolò	90	320	Convento (h)	249	9
Montà dell'Àquila	400	33	Sasso di Bordighera	219	159	Maro Castello	296	79
Mugno	500	53	Due Strade	28	82	Case sparse	—	10
Salino	527	65	Madonna della Ruota	50	29	CÒNIO	1418 300	324
Case sparse	—	24	Magauda	25	97	Cònio	622	324
ARMO	1501 450	278	Torrente	50	29	Case sparse	—	—
ARMO	1501 450	278	Case sparse	—	664	BORGOMARCO	1495 150	1.089
Armo *	578	162	BORGHETTO DI ARRÒSCIA	1000 150	537	Borghetto di Arròscia * (c)	155	156
Grenzolini	680	62	Borghetto	400	18	Cornari	607	90
Trastanello	600	54	Gazzo	607	90	Gazzo-Lèrici	480	24
Case sparse	—	—	Gazzo-Lèrici	480	24	Gazzo-Vigna	560	76
BADALUCCO	1555 136	2.213	Gazzo-Vigna	560	76	Montecalvo	550	80
ARGALLO	1555 440	137	Ubaga Costa	420	31	Ubaga Villa	480	62
Argallo	640	73	Case sparse	—	—	FERRÀIRA (d)	1495 887	13
Madonna della Pàllera (b)	684	8	FERRÀIRA (d)	1495 887	13	Case sparse	—	13
Zerni	730	54	Case sparse	—	—	GAVÈNOLA	1300 300	306
Case sparse	—	2	GAVÈNOLA	1300 300	306	Villa Gavènola	482	167
BADALUCCO	1555 136	2.213	Casale	550	54	Casale	550	54
ARGALLO	1555 440	137	Costa	580	20	Costa	580	20
Argallo	640	73	Quartarole	540	65	Quartarole	540	65
Madonna della Pàllera (b)	684	8	Case sparse	—	—	VILLE SAN PIETRO	1110 240	309
Zerni	730	54	FERRÀIRA (d)	1495 887	13	Ville San Pietro	508	288
Case sparse	—	2	Case sparse	—	—	Barca-Ciopparolo	430	21
BADALUCCO	1555 136	2.213	VILLE SAN PIETRO	1110 240	309	Case sparse	—	—
ARGALLO	1555 440	137	Ville San Pietro	508	288	BARCA-CIOPPAROLO	430	21
Argallo	640	73	Barca-Ciopparolo	430	21	Case sparse	—	—
Madonna della Pàllera (b)	684	8	Case sparse	—	—	LEVERONE (e)	1171 220	152
Zerni	730	54	LEVERONE (e)	1171 220	152	Leverone	500	152
Case sparse	—	2	Case sparse	—	—	Case sparse	—	—

(a) Frazione speciale: isola amministrativa. — (b) Nucleo speciale: chiesa. — (c) Centro diviso con il comune di Ranzo. — (d) Frazione speciale: territorio gravitante sul comune di Caprauna (Cuneo). — (e) Frazione speciale: territorio gravitante sul comune di Aquila di Arròscia. — (f) Frazione speciale: territorio gravitante sul comune di Ranzo. — (g) Con D. P. 27-3-1954, n. 200 (G. U. n. 115 del 20-5-1954), dal comune di Borgomaro è stato staccato il territorio del ricostituito comune di Aurigo (sup. ha 946, dato provvisorio; pop. res. ab. 673). — (h) Nucleo speciale: convento.

Segue: TAV. 2 — Altitudine e popolazione residente dei comuni, delle frazioni geografiche e delle località abitate

COMUNI FRAZIONI GEOGRAFICHE LOCALITÀ ABITATE	Alti- tudine m	Popo- lazione residente	COMUNI FRAZIONI GEOGRAFICHE LOCALITÀ ABITATE	Alti- tudine m	Popo- lazione residente	COMUNI FRAZIONI GEOGRAFICHE LOCALITÀ ABITATE	Alti- tudine m	Popo- lazione residente
VILLE SAN SEBASTIANO	920 300	176	CASTEL VITTÒRIO	1532 275	1.054	GAZZELLI	989 100	326
Ville San Sebastiano	452	176	CASTEL VITTÒRIO	1532 275	1.054	Gazzelli	268	326
Case sparse	—	—	Castel Vittòrio *	420	1.035	Case sparse	—	—
CAMPOROSSO	514 0	2.213	Case sparse	—	19	TÒRRIA	840 180	307
BRAÏE	275 0	633	CERIANA	1245 130	2.090	Tòrria	437	301
Piani di Camporosso	6	314	CERIANA	1245 130	2.090	Case sparse	—	6
Case sparse	—	319	Ceriana *	369	2.026	CHIUSAVÈCCHIA	784 80	1.043
CAMPOROSSO	514 9	1.640	Case sparse	—	64	BORGORATTO	300 110	131
Camporosso *	25	1.080	CERVO	324 0	866	Borgoratto	160	131
Balloi	214	15	CERVO	324 0	866	Case sparse	—	—
Brunetti	326	24	Cervo *	66	711	CASE MOLINE (c)	300 160	19
Ciaixe	354	74	Case sparse	—	155	Case Moline	200	19
Trinità	130	52	CÈSIO	839 240	514	Case sparse	—	—
Case sparse	—	305	ARZENO D'ONÈGLIA	770 280	126	CHIUSAVÈCCHIA	280 110	367
CARAVÒNICA	924 180	378	Arzeno d'Onèglia	527	81	Chiusavècchia *	140	367
CARAVÒNICA	924 180	313	Colle San Bartolomeo	621	45	Case sparse	—	—
Caravònica *	360	308	Case sparse	—	—	LUCINASCO	784 110	281
Case sparse	—	5	CÀRTARI	770 280	109	Lucinasco	490	281
SAN BARTOLOMEO	820 260	65	Càrtari	622	109	Case sparse	—	—
San Bartolomeo	497	61	Case sparse	—	—	OLIVASTRI	732 110	75
Case sparse	—	4	CESIO	839 240	279	Olivastri	250	75
CARPÀSIO	1418 338	432	Cèsio *	512	274	Case sparse	—	—
CARPÀSIO	1418 338	432	Case sparse	—	5	SAROLA	714 80	170
Carpàsio *	715	285	CHIUSÀNICO	989 100	1.013	Sarola	143	154
Arzene	732	26	CHIUSÀNICO	989 140	351	Gombi di Riccio	105	16
Costa	675	15	Chiusànico *	360	351	Case sparse	—	—
Fontanili	741	16	Case sparse	—	—	CIPRESSA (d)	567 0	1.284
Glori Superiore (a)	810	—	GARZI (b)	345 145	29	CIPRESSA	539 0	530
Case sparse	—	90	Garzi	145	29	Cipressa *	240	337
CASTELLARO	920 100	520	Case sparse	—	—	Case sparse	—	193
CASTELLARO	920 100	520						
Castellaro *	275	499						
Case sparse	—	21						

(a) Nucleo montano, ora spopolato. — (b) Frazione speciale: territorio gravitante sul comune di Chiusavècchia. — (c) Frazione speciale: territorio gravitante sul comune di Borgomaro. — (d) Con D. P. 27-3-1954, n. 285 (G. U. n. 137 del 18-6-1954), dal comune di Cipressa è stato staccato il territorio del ricostituito comune di Costarainera (sup. ha 246, dato provvisorio; pop. res. ab. 405).

Segue: TAV. 2 — Altitudine e popolazione residente dei comuni, delle frazioni geografiche e delle località abitate

COMUNI FRAZIONI GEOGRAFICHE LOCALITÀ ABITATE	Altitudine m	Popolazione residente	COMUNI FRAZIONI GEOGRAFICHE LOCALITÀ ABITATE	Altitudine m	Popolazione residente	COMUNI FRAZIONI GEOGRAFICHE LOCALITÀ ABITATE	Altitudine m	Popolazione residente
COSTARAINERA	$\frac{401}{0}$	405	DIANO MARINA	$\frac{290}{0}$	3.669	DOLCEDO	$\frac{1149}{57}$	1.542
Costarainera	234	282	DIANO GORLERI	$\frac{269}{40}$	176	LÈCCHIORE	$\frac{1149}{102}$	395
Sanatòrio Barellai (a)	25	10	Diano Gorleri	180	170	Bellissimi	266	146
Sanatòrio Novaro	75	36	Case sparse	—	6	Lècchioire	290	144
Case sparse	—	77				Magliani	210	22
LINGUEGLIETTA	$\frac{567}{80}$	349	DIANO MARINA	$\frac{267}{0}$	3.325	Orenghi	242	15
Lingueglietta	320	336	Diano Calderina	70	61	Trincheri	330	49
Case sparse	—	13	Diano Marina *	3	3.039	Case sparse	—	19
CIVEZZA	$\frac{405}{5}$	457	Casa Don Orione	58	29	PIAZZA	$\frac{484}{57}$	1.147
CIVEZZA	$\frac{405}{5}$	457	Case sparse	—	196	Castellazzo	193	79
Civezza *	225	435	DIANO SERRETA	$\frac{290}{60}$	168	Costacarnara	186	177
Case sparse	—	22	Diano Serreta	184	140	Dolcedo *	77	562
CÒSIO DI ARRÒSCIA	$\frac{1906}{420}$	848	Muratori	104	28	Isolalunga	89	222
CÒSIO DI ARRÒSCIA	$\frac{1906}{420}$	848	Case sparse	—	—	Ripalta	130	93
Còsio di Arròscia *	721 ²	827	DIANO SAN PIETRO	$\frac{913}{21}$	1.067	Case sparse	—	14
Sant'Apollònia	792	21	BORGANZO	$\frac{660}{80}$	293	IMPÈRIA	$\frac{579}{0}$	30.154
Case sparse	—	—	Borganzo	133 ¹	122	BORGO D'ONÈGLIA	$\frac{500}{26}$	285
DIANO ARENTINO	$\frac{989}{80}$	519	Camporondo	190	99	Borgo d'Onèglia	85	236
DIANO ARENTINO	$\frac{598}{160}$	261	Trinità	100	25	Case sparse	—	49
Diano Arentino *	331	222	Trucchi	200	39	BORGO SANT'ÀGATA	$\frac{480}{200}$	224
Case sparse	—	39	Case sparse	—	8	Borgo Sant'Àgata	286	224
DIANO BORELLO	$\frac{522}{80}$	193	DIANO SAN PIETRO	$\frac{400}{21}$	634	Case sparse	—	—
Diano Borello	194	177	Diano San Pietro *	85	410	COSTA D'ONÈGLIA	$\frac{522}{37}$	548
Case sparse	—	16	Besta	160	37	Costa d'Onèglia	145	336
EVIGNO	$\frac{989}{220}$	65	Gionetti	45	50	Regione Rocche	37	26
Evigno	394	35	Moltedo	100	104	Case sparse	—	186
Villa Costa	385	26	Case sparse	—	33	IMPÈRIA	$\frac{350}{0}$	28.178
Case sparse	—	4	RONCAGLI	$\frac{913}{180}$	140	Artallo	92	211
DIANO CASTELLO	$\frac{327}{21}$	920	Roncagli	210	140	Cantalupo	110	226
DIANO CASTELLO	$\frac{327}{21}$	920	Case sparse	—	—	Corradi	25	279
Diano Castello *	135	527	DOLCEÀCQUA	$\frac{1086}{45}$	1.806	Impèria *	22	25.574
La Torre	31	41	DOLCEÀCQUA	$\frac{1086}{45}$	1.806	Piani	20	48
Varcavello	40	91	Dolceacqua *	51	1.771	Poggi	149	275
Case sparse	—	261	Case sparse	—	35	Barcheo	41	142
						Carli	40	107
						Case del Rosso	207	24
						Gombi delle Vigne	78	53

(a) Nucleo speciale: casa di cura.

Segue: TAV. 2 — Alitudine e popolazione residente dei comuni, delle frazioni geografiche e delle località abitate

COMUNI FRAZIONI GEOGRAFICHE LOCALITÀ ABITATE	Alti- tudine m	Popo- lazione residente	COMUNI FRAZIONI GEOGRAFICHE LOCALITÀ ABITATE	Alti- tudine m	Popo- lazione residente	COMUNI FRAZIONI GEOGRAFICHE LOCALITÀ ABITATE	Alti- tudine m	Popo- lazione residente
Massabovi	128	13	AIGOVO	1480	163	OLIVETTA SAN MICHELE	1328	530
Ricci	79	29	Costa	330			100	
Riva d'Artallo	98	43	Colletta	690	79	FANGHETTO	825	55
Villa Bonavera	95	70	Morghetta	793	17	Fanghetto	150	55
Case sparse	—	1.084	Ratàira	737	20	Case sparse	—	—
MOLTEDO	579	272	Case sparse	455	41		205	55
Molledo	100			—	6		—	—
Case sparse	200	258	GAVANO	1612	135	OLIVETTA	1328	383
MONTEGRÀZIE	530	379	Ciagini	380			194	
Montegràzie	100		Galè	726	54	Olivetta	292	353
Case sparse	240	379	Case sparse	592	69	Bossarè	237	25
TORRAZZA	378	268		—	12	Case sparse	—	5
Clavi	33		GLORI	1000	164	SAN MICHELE	560	92
Torrazza	47	71	Glori	270			100	
Case sparse	142	178	San Giovanni della Valle	593	121	San Michele *	126	87
ISOLABONA	1309	848	Case sparse	320	43	Case sparse	—	5
BONDA (a)	603	—	MOLINI DI TRIORA	1339	904	OSPEDALETTI	1299	3.953
GOUTA (a)	200	—	Andagna	412			0	
ISOLABONA	1042	848	Corte	728	215	COLDIRODI	1299	1.797
Isolabona *	80	848	Molini di Triora *	670	147	Coldirodi	254	1.596
Case sparse	102	848	Vignago	466	478	Case sparse	—	201
MENDÀTICA	2153	607	Case sparse	860	52	OSPEDALETTI	705	2.156
MENDÀTICA	606	607	MONTE MÒNEGA (c)	1882	—		0	
Mendatica *	776	591	PERALLO	1190	87	Ospedaletti *	20	1.609
Colle San Bernardo (b)	1263	5	Chiesa e Merli	1260	45	Porrine	160	50
Case sparse	—	11	Bacin	420	15	Case sparse	—	497
MONTE FRONTÈ (c)	2153	—	Moneghetti	631	23	OSPEDALETTI	1090	1.294
SALSE (c)	1146	—	Case sparse	535	4		120	
MOLINI DI TRIORA	1882	1.791	MONTALTO LIGURE	1555	658	PERINALDO	1090	78
AGAGGIO	1579	338	MONTALTO LIGURE	204	658	Negi (d)	240	38
Agaggio Inferiore	341	114	Montalto Ligure *	1555	658	Negi Fumei	524	38
Agaggio Superiore	371	114	Case sparse	204	658	Negi Peverei	531	34
Grattino	702	109	MONTEGROSSO PIAN LAT- TE	1882	280	Case sparse	—	6
Ugello	560	79	MONTEGROSSO PIAN LATTE	500	280	PERINALDO	1090	1.216
Case sparse	495	36	Montegrosso Pian Latte *	1781	280	Perinaldo *	120	1.118
MOLINI DI TRIORA	1882	1.791	Case sparse	500	280	Suseneo	394	58
AGAGGIO	1579	338	MONTE MÒNEGA (c)	1280	—	Case sparse	—	40
Agaggio Inferiore	371	114						
Agaggio Superiore	702	109						
Grattino	560	79						
Ugello	495	36						
Case sparse	—	—						

(a) Frazione speciale: isola amministrativa. — (b) Nucleo speciale: chiesa. — (c) Frazione speciale: montagna disabitata. — (d) Frazione speciale: territorio gravitante sul comune di Seborga.

Segue: TAV. 2 — *Altitudine e popolazione residente dei comuni, delle frazioni geografiche e delle località abitate*

COMUNI FRAZIONI GEOGRAFICHE LOCALITÀ ABITATE	Alti- tudine m	Popo- lazione residente	COMUNI FRAZIONI GEOGRAFICHE LOCALITÀ ABITATE	Alti- tudine m	Popo- lazione residente	COMUNI FRAZIONI GEOGRAFICHE LOCALITÀ ABITATE	Alti- tudine m	Popo- lazione residente
PIETRABRUNA	1031 60	904	PIGNA	2014 111	2.032	PORNÀSSIO	1760 353	1.075
BOSCOMARE	781 180	143	ANLI (a)	2014 725	—	NAVA	1494 700	210
Boscomare	378	142	BÜGGIO	1402 318	361	Nava	905	75
Case sparse	—	1	Büggio	410	361	Colonia Alpina	915	36
PIETRABRUNA	1031 133	650	Case sparse	—	—	Forti di Nava	936	99
Pietrabruna *	390	641	BUSCÀGLIA (b)	1111 410	—	Case sparse	—	—
Case sparse	—	9	Buscàglia	1200 321	—	PORNÀSSIO	1760 353	865
TORRE PAPONE	474 60	111	COLLA BRUNA (c)	1269 641	—	Òttano	675	224
Torre Papone	192	111	MONTE ALTO (d)	1425 970	—	Ponti	405	264
Case sparse	—	—	Monte Alto	1360 111	1.671	San Luigi *	630	175
PIEVE DI TECO	1470 192	2.390	PIGNA	281	1.627	Villa	520	136
ACQUÈTICO	1446 260	225	Pigna *	232	16	Case Rosse	725	66
Acquètico	413	223	San Tommaso	—	28	Case sparse	—	—
Case sparse	—	2	Case sparse	671 60	528	PRELÀ	1184 100	1.070
CALDERARA	1120 320	128	POMPEIANA	671 60	528	PRELÀ	705 100	578
Calderara	425	124	Pompeiana *	150	528	Molini *	151	242
Case sparse	—	4	Case sparse	—	—	Vallòria	437	154
MOANO	1470 393	264	PONTEDÀSSIO	732 35	1.807	Canneto	300	56
Moano	540	251	Bestagno	539 90	260	Casacarli	251	60
Case sparse	—	13	Bestagno	245	260	Costiolo	205	21
MÙZIO	400 192	133	Case sparse	—	—	Praelo	245	45
Mùzio	223	128	POMPEIANA	671 60	528	Case sparse	—	—
Case sparse	—	5	Pompeiana *	150	528	TÀVOLE	1129 200	312
PIEVE DI TECO	1212 217	1.640	Case sparse	—	—	Tàvole	473	255
Pieve di Teco *	240	1.265	PONTEDÀSSIO	660 35	1.070	Novelli	515	54
Carenzi	612	34	Pontedàssio *	70	1.040	Case sparse	—	3
Case Soprane	540	34	Case sparse	—	30	VILLATALLA	1184 240	180
Case Sottane	476	60	VILLA VIANI	732 90	477	Villatalla	551	180
Lovegno	706	100	Villa Guardia	257	157	Case sparse	—	—
Trovasta	624	73	Villa Viani	240	318	RANZO	920 118	909
Case sparse	—	74	Case sparse	—	2	BORGIO DI RANZO	711 118	761
						Borgio di Ranzo *	124	189
						Aracà	340	50
						Arma	180	27
						Bonfigliara	360	49
						Canata	160	45
						Caneto	240	50
						Cònio	240	35
						Costa	260	50
						Degolla	275	60
						Faldo	351	27
						Fantinone	220	36
						Martinetto (e)	150	10
						Oliveto	280	17
						Parròchia	120	21

(a) Frazione speciale: montagna disabitata. — (b) Frazione speciale: isola amministrativa. — (c) Con la frazione Monte Alto costituisce un'unica isola amministrativa. — (d) Vedi nota c. — (e) Nucleo speciale: rivendita generi di monopolio.

Segue: TAV. 2 — Altitudine e popolazione residente dei comuni, delle frazioni geografiche e delle località abitate

COMUNI FRAZIONI GEOGRAFICHE LOCALITÀ ABITATE	Alti- tudine m	Popo- lazione residente	COMUNI FRAZIONI GEOGRAFICHE LOCALITÀ ABITATE	Alti- tudine m	Popo- lazione residente	COMUNI FRAZIONI GEOGRAFICHE LOCALITÀ ABITATE	Alti- tudine m	Popo- lazione residente
Piazza	280	27	SAN BARTOLOMEO DEL CERVO	487	1.405	VEREZZO	1080	810
Ponterotto	119	16		0			90	
Villa	220	16	CHIAPPA	487	244	San Donato	344	61
Case sparse	—	36		40			Case Giordani	283
CALÀBRIA	527	32	Chiappa	225	182	Case Mòdeni	320	28
Borghetto di Arròscia (a)	155	32	Rocca	210	36	Case Moreno	320	38
Case sparse	—	—	Case sparse	—	26	Parà San Donato	385	37
COSTA BACÈLEGA	920	116	SAN BARTOLOMEO DEL CERVO	400	1.161	Rodi Inferiore	320	10
	180			0			Rodi Superiore	405
Costa Bacèlega	450	116	Pairola	102	189	Sant'Antonio (f)	324	18
Case sparse	—	—	San Bartolomeo del Cervo *	26	869	Torre de Steve	360	63
REZZO	1882	1.116	Case sparse	—	40	Case sparse	—	468
	285		SAN BIÀGIO DELLA CIMA	450	815	SEBORGIA	920	222
CÈNOVA	1041	191		57			175	
	375		SAN BIÀGIO DELLA CIMA	450	815	SEBORGIA	920	222
Cènova	558	191		57			175	
Case sparse	—	—	San Biàgio della Cima *	95	815	Seborgia *	500	217
LAVINA	1206	224	Case sparse	—	—	Case sparse	—	5
	285		SAN LORENZO AL MARE	140	659	SOLDANO	454	581
Lavina	350	224		0			77	
Case sparse	—	—	SAN LORENZO AL MARE	140	659	Soldano *	80	552
MONTE MÒNEGA (b)	1882	—		0			San Martino	415
	1260	—	San Lorenzo al Mare *	15	645	Case sparse	—	—
REZZO	1781	701	Case sparse	—	14	TÀGGIA (g)	1149	7.219
	375		SAN REMO	1250	38.638		0	
Rezzo *	563	701		0		ARMA DI TÀGGIA	380	3.256
Case sparse	—	—	SAN REMO	780	37.645		0	
RIVA SANTO STÈFANO	275	2.486	Bussana	70		1.063	Arma di Tàggia	12
	0			Poggio	200	1.070	Case sparse	—
PRAI - GRANGE (c)	235	250	San Bartolomeo	264	54	TÀGGIA	1149	4.023
	0			San Giàcomo	251	62		
Riva Santo Stèfano (d)	2	19	San Remo *	15	28.354	Tàggia *	39	3.691
Prai	15	129	Case Nota	292	25	Case sparse	—	332
Case sparse	—	102	Gozzo	446	46	TERZÒRIO	445	240
RIVA SANTO STÈFANO	275	2.236	Macelli	12	41		80	
	0			Madonna Guardia	115	45	TERZÒRIO	445
Riva Santo Stèfano * (e)	2	2.195	Regione Cianetti	111	44		80	
Case sparse	—	41	San Giovanni	285	12	Terzòrio *	185	228
ROCCHETTA NERVINA	1500	520	San Lorenzo	210	29	Case sparse	—	12
	162			San Michele (f)	404	6	TRIORA	2200
ROCCHETTA NERVINA	1500	520	San Pietro	204	30		458	
	162			Villa Helios	12	68	CETTA	1420
Rocchetta Nervina *	225	510	Villa Spinola	25	57		511	
Case sparse	—	10	Villetta	200	37	Cetta	780	98
ROCCHETTA NERVINA	1500	520	Case sparse	—	6.602	Rielli	825	29
	162			SAN RÒMOLO	1250	183	Case sparse	—
Rocchetta Nervina *	225	510		280			CETTA	1420
Case sparse	—	10	San Ròmolo	786	41		511	
ROCCHETTA NERVINA	1500	520	Bevino	721	13	Cetta	780	98
	162			Borello Peiran	640	20	Rielli	825
Rocchetta Nervina *	225	510	Borello Superiore	660	33	Case sparse	—	—
Case sparse	—	10	Case sparse	—	76			

(a) Centro diviso con il Comune omonimo. — (b) Frazione speciale: montagna disabitata. — (c) Frazione speciale: territorio in contestazione con il comune di Tàggia. — (d) Parte del centro compreso nel territorio in contestazione. — (e) Centro diviso con il territorio in contestazione con il comune di Tàggia. — (f) Nucleo speciale: chiesa. — (g) Vedi comune di Riva Santo Stèfano per territorio in contestazione.

Segue: TAV. 2 — *Altitudine e popolazione residente dei comuni, delle frazioni geografiche e delle località abitate*

COMUNI FRAZIONI GEOGRAFICHE LOCALITÀ ABITATE	Alti- tudine m	Popo- lazione residente	COMUNI FRAZIONI GEOGRAFICHE LOCALITÀ ABITATE	Alti- tudine m	Popo- lazione residente	COMUNI FRAZIONI GEOGRAFICHE LOCALITÀ ABITATE	Alti- tudine m	Popo- lazione residente
CREPPO	<u>1522</u> 640	184	PIANAVIA	<u>769</u> 200	164	TORRI	<u>1378</u> 60	342
Bregalla	840	39	Pianavia	392	89	Torri	67	342
Creppo	815	50	Prelà Castello	338	44	Case sparse	—	—
Drono	878	19	Torretta	400	31			
Gerbonte Superiore	1039	25	Case sparse	—	—			
Case sparse	—	51						
			VÀSIA	<u>700</u> 140	360	TRUCCO	<u>733</u> 33	306
MONTE GERBONTE (a)	<u>2014</u> 825	—	Vàsia *	385	360	Trucco	52	204
			Case sparse	—	—	Sardo	39	60
PIAN DI FONTANA-SACCAREL- LO (a)	<u>2200</u> 1265	—				Verrandi	196	42
						Case sparse	—	—
REALDO	<u>1760</u> 900	273	VENTIMIGLIA	<u>1378</u> 0	15.845	VENTIMIGLIA	<u>475</u> 0	11.964
Realdo	1010	232	BÈVERA	<u>569</u> 22	407	Roverino	16	350
Case Carmeli	960	41	Bèvera	34	241	Ventimiglia *	9	10.957
Case sparse	—	—	Case Allavena	40	30	Case Boi	202	13
			Paràigo	83	25	Galleani	14	36
TRIORA	<u>1522</u> 458	605	Varasc	60	111	San Bernardo	137	46
Loreto	650	44	Case sparse	—	—	Sèglia	177	60
Triora *	780	535				Case sparse	—	502
Goina	850	26						
Case sparse	—	—	CALVO	<u>1148</u> 40	484	VESSÀLICO	<u>1082</u> 170	500
			Calvo	61	192			
VERDÈGGIA	<u>1700</u> 1020	130	Case Brughè	101	52	VESSÀLICO	<u>1082</u> 170	500
Verdèggia	1092	130	Case Cardi	73	24	Vessàlico *	197	326
Case sparse	—	—	Case Serro	169	106	Lenzari	510	44
			Villatella	391	110	Perinetti	200	27
VALLEBONA	<u>670</u> 70	712	Case sparse	—	—	Siglioli	480	72
						Villa	560	31
VALLEBONA	<u>670</u> 70	712	GRIMALDI	<u>1148</u> 0	856	Case sparse	—	—
Vallebona *	149	616	Grimaldi	181	180			
Case sparse	—	96	Grimaldi sull'Aurèlia	110	263	VILLA FARALDI	<u>757</u> 100	720
			Mòrtola Inferiore	115	187			
VALLECRÒSIA	<u>282</u> 0	2.568	Case Moretti	266	27	DÈGLIO	<u>757</u> 216	119
			Case sparse	—	199	Dèglio	346	119
VALLECRÒSIA	<u>282</u> 0	2.568	SAN BARTOLOMEO	<u>700</u> 0	1.486	Case sparse	—	—
Vallecròsia *	5	2.137	San Bartolomeo	17	421			
Vallecròsia Alta	21	385	Sealza	286	30	TOVO	<u>565</u> 100	155
Case sparse	—	46	Balli	243	42	Tovo	364	131
			Calandri	179	64	Tovetto	330	24
VÀSIA	<u>1060</u> 190	797	Carletti	93	89	Case sparse	—	—
			Casette	74	36			
PANTASINA	<u>1060</u> 265	273	Cresci	66	23	VILLA FARALDI	<u>691</u> 120	446
Pantasina	433	273	Latte	15	48	Riva	166	264
Case sparse	—	—	Iercari	152	33	Villa Faraldi *	336	182
			Pèiri	321	26	Case sparse	—	—
			Roberto	157	30			
			San Lorenzo	287	79			
			Sant'Antonio	165	80			
			Sgorra	180	40			
			Tantei	130	12			
			Ville	152	66			
			Zanni	154	23			
			Case sparse	—	344			

(a) Frazione speciale: montagna disabitata.

TAV. 3 — Popolazione residente, per sesso e stato civile

N. d'or- dine	C O M U N I	M A S C H I				F E M M I N E				T O T A L E			
		celibi		coniugati (b)	vedovi (c)	nubili		coniugate (b)	vedove (c)	celibi e nubili		coniugati (b)	vedovi (c)
		TOTALE	in età matrimo- niabile (a)			TOTALE	in età matrimo- niabile (a)			TOTALE	in età matrimo- niabile (a)		
1	Airole	141	73	166	18	104	59	167	52	245	132	333	70
2	Apricale	183	110	275	43	164	102	274	84	347	212	549	127
3	Àquila di Arròscia	90	52	76	8	67	38	77	27	157	90	153	35
4	Armo	72	44	61	11	65	41	59	10	137	85	120	21
5	Badalucco	521	270	525	62	459	270	521	125	980	540	1.046	187
6	Baiardo	180	118	222	36	151	92	222	68	331	210	444	104
7	Bordighera	1.739	1.010	2.037	171	1.886	1.243	2.077	605	3.625	2.253	4.114	776
8	Borghetto di Arròscia	285	174	246	42	207	132	246	63	492	306	492	105
9	Borgomaro	545	346	582	95	484	300	580	155	1.029	646	1.162	250
10	Camporosso	539	270	540	54	457	246	551	132	996	516	1.091	186
11	Caravònica	109	63	84	7	81	56	81	16	190	119	165	23
12	Carpàsio	108	69	92	12	101	57	90	29	209	126	182	41
13	Castellaro	116	66	120	17	109	73	126	32	225	139	246	49
14	Castel Vittorio	229	123	285	24	142	75	281	93	371	198	566	117
15	Ceriana	384	226	588	70	331	189	590	127	715	415	1.178	197
16	Cervo	205	126	195	18	194	118	192	62	399	244	387	80
17	Cèsio	151	94	118	15	89	55	112	29	240	149	230	44
18	Chiusànico	265	166	221	30	197	106	219	81	462	272	440	111
19	Chiusavècchia	255	158	238	25	234	152	232	59	489	310	470	84
20	Cipressa	312	169	291	24	303	191	286	68	615	360	577	92
21	Civezza	109	62	101	12	93	62	103	39	202	124	204	51
22	Còsio di Arròscia	232	137	188	16	182	112	188	42	414	249	376	58
23	Diano Arentino	140	90	109	17	104	71	110	39	244	161	219	56
24	Diano Castello	206	120	204	18	225	163	208	59	431	283	412	77
25	Diano Marina	797	450	827	72	871	541	838	264	1.668	991	1.665	336
26	Diano San Pietro	264	154	229	31	251	170	234	58	515	324	463	89
27	Dolceacqua	384	244	449	39	345	217	448	141	729	461	897	180
28	Dolcedo	379	243	327	42	362	265	323	109	741	508	650	151
29	Impèria	6.772	3.731	7.091	580	6.679	4.129	7.192	1.840	13.451	7.860	14.283	2.420
30	Isolabona	167	102	220	37	141	92	222	61	308	194	442	98
31	Mendatica	165	109	137	19	118	66	137	31	283	175	274	50
32	Molini di Triora	435	263	397	65	380	230	397	117	815	493	794	182
33	Montalto Ligure	143	70	156	17	136	82	156	50	279	152	312	67
34	Montegrosso Pian Latte	76	53	67	8	46	27	67	16	122	80	134	24
35	Olivetta San Michele	138	85	120	7	101	51	121	43	239	136	241	50
36	Ospedaletti	940	475	946	60	869	465	937	201	1.809	940	1.883	261
37	Perinaldo	282	170	313	46	235	146	318	100	517	316	631	146
38	Pietrabruna	214	116	207	35	189	117	204	55	403	233	411	90
39	Pieve di Teco	606	406	522	70	516	331	525	151	1.122	737	1.047	221
40	Pigna	388	219	526	71	369	217	526	152	757	436	1.052	223
41	Pompeiana	119	71	112	15	139	87	112	31	258	158	224	46
42	Pontedàsio	419	245	413	47	413	254	411	104	832	499	824	151
43	Pornàsio	290	168	226	36	222	141	226	75	512	309	452	111
44	Prelà	253	169	230	29	250	159	231	77	503	328	461	106
45	Ranzo	219	123	222	30	162	99	216	60	381	222	438	90
46	Rezzo	328	205	237	36	219	134	235	61	547	339	472	97
47	Riva Santo Stéfano	569	284	590	55	537	293	601	134	1.106	577	1.191	189
48	Rocchetta Nervina	131	81	124	27	84	50	123	31	215	131	247	58
49	San Bartolomeo del Cervo	328	180	330	30	305	170	330	82	633	350	660	112
50	San Biàgio della Cima	204	126	192	23	155	76	194	47	359	202	386	70
51	San Lorenzo al Mare	143	83	144	14	175	115	147	36	318	198	291	50
52	San Remo	8.151	4.554	9.254	711	8.674	5.603	9.356	2.492	16.825	10.157	18.610	3.203
53	Seborga	55	29	61	4	34	19	58	10	89	48	119	14
54	Soldano	153	76	137	11	98	46	136	46	251	122	273	57
55	Tàggia	1.618	853	1.772	143	1.540	910	1.775	431	3.158	1.763	3.547	574
56	Terzòrio	57	43	50	12	63	36	51	7	120	79	101	19
57	Triora	338	194	283	39	273	160	285	101	611	354	568	140
58	Vallebona	160	100	180	15	136	78	174	47	296	178	354	62
59	Vallecròsia	582	328	610	55	575	365	625	121	1.157	693	1.235	176
60	Vàsia	178	107	199	20	150	86	197	53	328	193	396	73
61	Ventimiglia	3.610	1.941	3.883	308	3.183	1.714	3.888	978	6.793	3.655	7.766	1.286
62	Vessàlico	125	78	110	18	111	79	107	29	236	157	217	47
63	Villa Faraldi	182	111	156	12	172	95	153	45	354	206	309	57
	Provincia	37.478	21.175	39.613	3.734	35.707	21.918	39.863	10.583	73.185	43.093	79.476	14.317

(a) Maschi in età da 16 anni in poi; femmine in età da 14 anni in poi. — (b) Compresi i separati legalmente. — (c) Compresi i divorziati.

TAV. 4 — Popolazione residente,

N. d'or- dine	C O M U N I	M A S C H I											
		fino a 6 anni	da 6 a 10	da 10 a 14	da 14 a 18	da 18 a 21	da 21 a 25	da 25 a 35	da 35 a 45	da 45 a 55	da 55 a 60	da 60 a 65	da 65 in poi
1	Airole	24	17	23	7	7	15	38	56	31	19	21	67
2	Apricale	27	13	24	22	14	19	51	74	67	39	29	122
3	Àquila di Arròscia	13	6	11	11	10	7	26	25	20	10	12	23
4	Armo	5	4	14	8	9	14	13	20	22	10	4	21
5	Badalucco	112	56	55	54	62	88	154	156	127	49	58	137
6	Baiardo	16	19	22	16	18	18	49	65	68	26	35	86
7	Bordighera	259	161	215	222	146	254	480	682	616	262	200	450
8	Borghetto di Arròscia	35	28	27	30	24	32	84	70	77	37	25	104
9	Borgomaro	82	36	57	55	56	66	106	187	148	72	75	222
10	Camporosso	119	61	59	71	55	65	166	158	136	56	49	138
11	Caravònica	20	8	13	11	10	16	19	29	22	14	10	28
12	Carpasio	14	8	8	17	7	15	18	35	37	9	12	32
13	Castellaro	19	11	14	13	11	14	23	37	40	14	13	44
14	Castel Vittòrio	36	23	25	39	21	33	62	71	63	46	30	89
15	Ceriana	61	37	36	56	33	55	132	178	165	56	70	163
16	Cervo	35	17	18	23	17	27	65	60	64	22	22	48
17	Cèsio	21	11	18	19	13	23	29	34	40	16	16	44
18	Chiusànico	34	25	26	24	25	29	77	82	62	26	23	83
19	Chiusavècchia	34	25	26	24	21	28	54	77	83	28	27	91
20	Cipressa	48	27	47	38	29	35	91	92	75	35	33	77
21	Civezza	23	9	12	5	7	12	33	32	29	14	12	34
22	Còsio di Arròscia	32	23	21	28	19	33	65	59	58	24	30	44
23	Diano Arentino	18	11	15	10	13	13	32	36	45	19	17	37
24	Diano Castello	27	19	30	19	18	26	62	59	46	27	27	68
25	Diano Marina	126	89	94	87	73	87	206	269	243	104	103	215
26	Diano San Pietro	40	33	29	21	18	28	59	77	77	21	17	104
27	Dolceacqua	58	23	30	51	37	57	120	109	140	71	55	121
28	Dolcedo	56	29	20	38	28	36	82	130	114	40	32	134
29	Impèria	1.160	701	800	749	589	919	2.195	2.301	1.965	841	711	1.512
30	Isolabona	25	11	20	16	10	19	42	64	73	21	18	105
31	Mendatica	19	14	15	21	12	18	45	42	56	19	13	47
32	Molini di Triora	55	46	45	55	42	53	114	123	113	53	57	141
33	Montalto Ligure	26	13	22	20	10	10	44	47	44	12	19	40
34	Montegrosso Pian Latte	9	3	7	8	4	11	16	23	24	6	10	30
35	Olivetta San Michele	22	13	12	9	10	21	48	38	29	13	11	39
36	Ospedaletti	164	95	133	147	104	142	259	315	247	84	90	166
37	Perinaldo	28	29	35	36	29	37	79	93	90	44	50	91
38	Pietrabruna	46	20	18	20	12	28	63	69	45	20	23	83
39	Pieve di Tecò	72	44	54	72	44	78	140	103	157	86	83	175
40	Pigna	67	38	44	39	24	62	97	149	141	67	50	207
41	Pompeiana	15	14	9	16	11	13	25	43	26	19	14	41
42	Pontedàssio	68	45	42	37	36	46	95	141	123	58	60	128
43	Pornàssio	42	28	34	31	20	41	67	88	64	33	35	69
44	Prelà	27	23	22	21	20	26	63	98	69	26	29	88
45	Ranzo	33	20	27	31	20	18	53	69	65	35	25	75
46	Rezzo	55	24	27	40	37	37	72	85	88	33	26	77
47	Riva Santo Stèfano	107	63	84	65	43	85	173	195	149	66	62	122
48	Rocchetta Nervina	15	15	12	16	16	19	35	48	35	14	11	46
49	San Bartolomeo del Cervo	50	42	39	36	27	39	98	112	86	28	34	97
50	San Biàgio della Cima	37	18	16	22	17	37	55	60	59	19	22	57
51	San Lorenzo al Mare	19	22	13	17	10	16	47	62	41	11	18	25
52	San Remo	1.271	811	1.018	982	822	1.124	2.436	3.020	2.798	1.049	903	1.882
53	Seborga	9	7	6	9	4	2	10	17	22	11	8	15
54	Soldano	35	18	16	10	16	19	40	50	40	9	12	36
55	Tàggia	305	159	195	215	165	246	483	556	464	206	190	349
56	Terzòrio	4	5	2	8	11	5	11	17	19	7	7	23
57	Triora	56	37	36	35	20	51	71	96	78	37	29	114
58	Vallebona	24	13	19	13	13	22	43	51	54	20	25	58
59	Vallecròsia	98	54	67	69	48	91	188	212	166	62	56	136
60	Vàsia	27	12	21	21	8	22	45	62	57	25	25	72
61	Ventimiglia	654	411	411	401	317	499	1.175	1.276	1.104	458	354	741
62	Vessàlico	10	9	18	14	10	15	36	26	36	14	22	43
63	Villa Faraldi	28	11	23	22	17	26	43	50	45	22	24	39
	Provincia	6.076	3.717	4.360	4.351	3.399	5.042	10.962	12.850	11.387	4.694	4.183	9.804

per sesso e classi di età

TOTALE	F E M M I N E													TOTALE	TOTALE POPOLAZIONE RESIDENTE	N. d'or- dine
	fino a 6 anni	da 6 a 10	da 10 a 14	da 14 a 18	da 18 a 21	da 21 a 25	da 25 a 35	da 35 a 45	da 45 a 55	da 55 a 60	da 60 a 65	da 65 in poi				
325	22	9	14	15	14	17	20	57	43	14	18	71	323	648	1	
501	16	16	30	21	23	16	51	74	77	35	33	130	522	1.023	2	
174	12	7	10	15	8	4	25	13	32	8	6	31	171	345	3	
144	11	7	6	13	5	7	13	22	22	11	5	12	134	278	4	
1.108	93	33	63	52	49	80	175	154	123	57	71	155	1.105	2.213	5	
438	30	12	17	25	19	20	44	67	52	34	41	80	441	879	6	
3.947	252	173	218	189	180	251	597	758	730	328	298	594	4.568	8.515	7	
573	34	19	22	29	21	29	76	63	67	46	23	87	516	1.089	8	
1.292	97	39	48	62	46	64	174	153	165	85	79	207	1.219	2.441	9	
1.133	96	35	80	68	44	78	106	152	146	70	72	133	1.140	2.273	10	
200	9	5	11	13	10	10	24	19	25	13	8	31	178	378	11	
212	17	14	13	12	9	13	28	29	31	11	10	33	220	432	12	
253	14	5	17	19	6	13	30	38	41	11	23	50	267	520	13	
538	31	15	21	21	19	16	78	63	81	38	34	104	516	1.054	14	
1.042	60	37	45	47	49	51	131	168	128	87	66	179	1.048	2.090	15	
418	34	18	24	17	14	31	68	70	52	29	24	67	448	866	16	
284	11	13	10	14	13	8	27	32	36	15	13	38	230	514	17	
516	43	26	22	19	15	26	76	65	58	28	35	84	497	1.013	18	
518	40	23	19	19	13	36	73	78	83	25	32	84	525	1.043	19	
627	45	36	31	48	20	36	78	113	95	40	30	85	657	1.284	20	
222	14	6	11	10	12	8	35	37	32	20	12	38	235	457	21	
436	31	23	16	31	19	31	45	48	61	33	27	47	412	848	22	
266	11	12	10	8	14	9	36	31	42	16	15	49	253	519	23	
428	29	17	16	15	26	37	61	68	69	45	33	76	492	920	24	
1.696	137	87	106	89	73	92	274	315	281	126	122	271	1.973	3.669	25	
524	34	25	22	30	22	34	77	69	88	37	36	69	543	1.067	26	
872	50	34	44	28	43	57	112	142	143	64	62	155	934	1.806	27	
748	37	24	36	38	27	36	96	124	112	50	56	158	794	1.542	28	
14.443	1.119	668	762	740	644	969	2.349	2.452	2.338	1.005	825	1.840	15.711	30.154	29	
424	22	14	13	19	21	25	45	54	73	27	20	91	424	848	30	
321	33	10	9	21	11	17	32	46	40	14	11	42	286	607	31	
897	60	39	51	48	51	54	96	112	121	51	67	144	894	1.791	32	
316	19	17	17	13	15	15	48	49	40	10	34	56	342	658	33	
151	9	6	4	6	6	4	14	23	20	7	6	24	129	280	34	
265	27	4	19	14	13	12	37	35	29	17	11	47	265	530	35	
1.946	168	125	111	133	91	134	281	304	240	109	104	198	2.007	3.953	36	
641	36	22	31	38	26	39	89	70	90	44	40	119	653	1.294	37	
456	30	16	26	26	22	25	60	68	62	21	32	60	448	904	38	
1.198	81	40	64	64	39	62	153	177	174	82	73	183	1.192	2.390	39	
985	64	34	54	41	45	46	111	143	160	72	73	204	1.047	2.032	40	
246	28	10	14	12	13	11	40	40	50	14	17	33	282	528	41	
879	67	52	40	40	30	49	141	133	132	71	57	116	928	1.807	42	
552	33	21	27	34	16	28	69	87	74	42	27	65	523	1.075	43	
512	40	29	22	23	14	26	55	81	72	42	35	119	558	1.070	44	
471	19	23	21	22	16	27	55	74	54	34	22	71	438	909	45	
601	33	22	30	42	20	28	67	81	58	29	28	77	515	1.116	46	
1.214	114	62	68	62	57	105	171	209	163	77	50	134	1.272	2.486	47	
282	14	9	11	12	14	11	36	34	28	16	13	40	238	520	48	
688	61	39	35	27	26	45	113	101	94	56	34	86	717	1.405	49	
419	31	18	30	20	16	30	48	56	49	22	24	52	396	815	50	
301	19	17	24	18	18	19	57	75	43	22	11	35	358	659	51	
18.116	1.269	766	1.036	1.038	856	1.186	2.784	3.481	3.173	1.362	1.119	2.452	20.522	38.638	52	
120	8	3	4	7	3	1	15	19	10	9	4	19	102	222	53	
301	24	10	18	14	9	14	39	38	42	10	16	46	280	581	54	
3.533	274	170	186	211	154	219	552	560	553	242	214	411	3.746	7.279	55	
119	11	9	7	3	8	4	12	19	16	9	6	17	121	240	56	
660	54	24	35	34	25	42	73	88	71	41	50	122	659	1.319	57	
355	26	12	20	10	14	17	45	59	54	22	35	43	357	712	58	
1.247	95	61	54	71	57	88	205	205	207	71	78	129	1.321	2.568	59	
397	21	20	23	14	16	19	51	52	51	29	31	73	400	797	60	
7.801	628	389	452	395	334	458	1.167	1.283	1.147	466	463	862	8.044	15.845	61	
253	14	7	11	9	16	14	38	32	36	17	14	39	247	500	62	
350	35	16	26	20	20	14	50	56	52	23	20	38	370	720	63	
80.825	5.896	3.554	4.337	4.288	3.549	4.967	11.892	13.427	12.540	5.570	4.948	11.205	86.153	168.978		

TAV. 5 -- Popolazione residente in età da 6 anni in poi,

N. d'or- dine	COMUNI	ANALFABETI				FORNITI							
		TOTALE		IN ETÀ DI OBBLIGO SCOLASTICO (da 6 a 14 anni)		PRIVI DI TIPOLO DI STUDIO		di scuola elementare		di scuola media inferiore		classica e scientifica	
		MF	M	MF	M	MF	M	MF	M	MF	M	MF	M
1	Airole	39	14	3	1	151	83	384	185	19	14	1	1
2	Apricale	63	19	—	—	242	113	640	319	17	12	3	3
3	Àquila di Arròscia	24	5	2	—	47	25	247	120	—	—	1	1
4	Armo	12	5	—	—	40	13	204	115	3	3	3	3
5	Badalucco	131	50	12	8	226	124	1.570	764	40	30	8	8
6	Baiardo	62	27	3	3	132	66	620	318	9	6	2	2
7	Bordighera	283	110	15	9	1.086	442	4.987	2.267	1.057	516	105	71
8	Borghetto di Arròscia	67	24	8	6	168	86	741	397	16	11	13	12
9	Borgomaro	86	39	17	9	244	122	1.859	926	34	26	9	9
10	Camporosso	175	63	10	6	290	143	1.438	710	117	74	13	11
11	Caravònica	5	3	—	—	18	12	316	159	3	3	2	2
12	Carpàsio	36	18	6	3	272	135	78	39	8	4	2	1
13	Castellaro	29	9	1	1	102	47	321	152	24	18	3	3
14	Castel Vittòrio	116	33	1	—	274	144	563	308	17	8	2	2
15	Ceriana	202	74	2	1	395	190	1.323	686	21	14	6	6
16	Cervo	20	15	3	3	73	31	604	272	52	34	7	6
17	Cèsio	16	7	1	—	59	24	387	220	11	5	1	1
18	Chiusànico	19	10	—	—	73	33	805	417	16	12	5	5
19	Chiusavècchia	28	10	2	1	105	47	740	377	43	28	12	9
20	Cipressa	46	16	6	2	217	94	866	432	30	18	5	4
21	Civezza	14	3	1	—	59	27	324	160	9	4	3	1
22	Còsio di Arròscia	43	16	—	—	255	130	469	246	8	5	1	1
23	Diano Arentino	10	3	—	—	63	26	405	212	4	3	2	2
24	Diano Castello	14	3	2	1	365	169	402	188	35	19	8	6
25	Diano Marina	67	23	5	2	363	155	2.239	974	466	263	48	39
26	Diano San Pietro	29	8	1	1	304	154	630	310	11	5	1	1
27	Dolceacqua	119	41	10	1	268	136	1.178	542	97	72	11	10
28	Dolcedo	57	22	6	3	226	95	1.078	521	44	30	9	6
29	Impèria	808	295	64	31	3.549	1.460	17.375	7.988	3.512	2.046	450	310
30	Isolabona	62	25	2	1	391	199	320	155	16	9	7	7
31	Mendatica	33	8	7	3	80	40	426	241	8	8	1	1
32	Molini di Triora	131	48	16	9	321	176	1.148	569	40	27	12	10
33	Montalto Ligure	70	22	1	—	150	70	374	184	8	6	1	1
34	Montegrosso Pian Latte	21	6	2	1	27	12	208	119	2	1	—	—
35	Olivetta San Michele	24	11	—	—	78	40	334	158	38	29	4	4
36	Ospedaletti	268	101	16	9	907	436	2.138	1.062	190	124	27	18
37	Perinaldo	69	19	4	1	201	96	927	476	21	14	6	5
38	Pietrabruna	39	14	7	3	170	77	588	297	15	13	4	3
39	Pieve di Tecò	119	57	6	2	335	157	1.617	810	80	52	17	15
40	Pigna	177	72	1	—	328	164	1.317	633	48	30	2	2
41	Pompeiana	20	8	—	—	59	32	385	179	14	8	1	1
42	Pontedàsio	43	12	1	1	422	185	1.078	541	65	40	13	12
43	Pornàsio	65	28	10	6	128	57	728	379	42	26	7	6
44	Prelà	57	27	2	2	148	54	735	369	39	22	5	4
45	Ranzo	50	12	1	—	135	65	632	334	20	14	5	4
46	Rezzo	53	19	5	3	128	58	820	454	15	12	1	1
47	Riva Santo Stéfano	127	41	4	2	529	253	1.441	698	102	78	9	6
48	Rocchetta Nervina	40	17	7	4	270	140	153	87	22	18	2	2
49	San Bartolomeo del Cervo	50	22	—	—	127	57	1.009	491	70	44	7	7
50	San Biàgio della Cima	25	11	3	3	89	42	582	297	35	20	3	3
51	San Lorenzo al Mare	17	5	—	—	74	35	449	203	56	29	2	1
52	San Remo	1.181	438	83	42	4.985	2.052	22.338	10.088	4.760	2.558	548	395
53	Seborga	11	4	—	—	37	23	148	81	5	1	2	2
54	Soldano	25	10	1	1	70	32	405	209	17	13	1	1
55	Tàggia	414	159	17	5	1.186	521	4.320	2.052	520	336	47	41
56	Terzòrio	8	3	—	—	11	4	198	102	3	2	1	1
57	Triora	82	36	2	2	341	164	732	372	32	21	6	5
58	Vallebona	36	13	1	1	67	32	512	257	29	21	2	2
59	Vallecròsia	94	33	1	—	501	222	1.439	712	214	124	22	18
60	Vàsia	18	8	1	1	135	48	564	294	16	9	4	3
61	Ventimiglia	695	245	42	21	1.918	849	9.436	4.451	1.812	1.156	142	118
62	Vessàlico	22	7	1	—	51	27	382	194	12	10	2	2
63	Villa Faraldi	27	12	2	1	122	57	485	245	10	3	5	4
	Provincia	6.793	2.518	427	216	24.187	10.802	101.161	48.126	14.100	8.161	1.654	1.241

per sesso: analfabeti; alfabeti, secondo il titolo di studio

A L F A B E T I																
DI TITOLO DI STUDIO										IN ETÀ DI OBBLIGO SCOLASTICO (da 6 a 14 anni)				TOTALE POPOLAZIONE RESIDENTE IN ETÀ DA 6 ANNI IN POI		N. d'ordine
di scuola media superiore								di università		T O T A L E						
magistrale		tecnica, professionale e artistica		altri e non specificati		Totale		MF	M	MF	M	MF	M	MF	M	
5	1	—	—	—	—	6	2	3	3	563	287	60	39	602	301	1
5	1	6	3	—	—	14	7	4	4	917	455	83	37	980	474	2
—	—	—	—	—	—	1	1	1	1	296	156	32	17	320	161	3
—	—	—	—	—	—	3	3	—	—	250	134	31	18	262	139	4
20	10	6	4	—	—	34	22	7	6	1.877	946	195	103	2.008	996	5
2	—	4	2	—	—	8	4	2	1	771	395	67	38	833	422	6
164	21	169	132	8	3	446	227	145	126	7.721	3.578	752	367	8.004	3.688	7
8	2	5	4	—	—	26	18	2	2	953	514	88	49	1.020	538	8
14	4	8	6	—	—	31	19	8	8	2.176	1.101	163	84	2.262	1.140	9
10	1	12	9	1	1	36	22	2	2	1.883	951	225	114	2.058	1.014	10
5	1	—	—	—	—	7	3	—	—	344	177	37	21	349	180	11
3	—	—	—	—	—	5	1	2	1	365	180	37	13	401	198	12
2	1	3	1	—	—	8	5	3	3	458	225	46	24	487	234	13
10	2	2	2	—	—	14	6	3	3	871	469	83	48	987	502	14
9	2	7	4	—	—	22	12	6	5	1.767	907	153	72	1.969	981	15
18	6	16	15	—	—	41	27	7	4	777	368	74	32	797	383	16
3	1	—	—	—	—	4	2	5	5	466	256	51	29	482	263	17
16	5	1	—	—	—	22	10	1	—	917	472	99	51	936	482	18
26	3	9	6	—	—	47	18	6	4	941	474	91	50	969	484	19
12	3	7	6	—	—	24	13	8	6	1.145	563	135	72	1.191	579	20
7	—	1	1	—	—	11	2	3	3	406	196	37	21	420	199	21
5	3	2	1	—	—	8	5	2	2	742	388	83	44	785	404	22
3	1	1	—	—	—	6	3	2	1	480	245	48	26	490	248	23
20	1	11	8	—	—	39	15	9	7	850	398	80	48	864	401	24
92	7	72	58	—	—	212	104	59	51	3.339	1.547	371	181	3.406	1.570	25
14	3	1	—	—	—	16	4	3	3	964	476	108	61	993	484	26
15	5	4	2	1	1	31	18	5	5	1.579	773	121	52	1.698	814	27
12	1	12	6	—	—	33	13	11	11	1.392	670	112	55	1.449	692	28
822	142	823	627	2	1	2.097	1.080	534	414	27.067	12.988	2.867	1.470	27.875	13.283	29
2	1	1	1	—	—	10	9	2	2	739	374	56	30	801	399	30
3	—	2	2	—	—	6	3	2	2	522	294	41	26	555	302	31
14	3	3	3	—	—	29	16	7	6	1.545	794	165	82	1.676	842	32
7	4	2	2	—	—	10	7	1	1	543	268	68	35	613	290	33
—	—	2	2	—	—	2	2	2	2	241	136	18	9	262	142	34
1	—	—	—	—	—	5	4	2	1	457	232	48	25	481	243	35
47	6	24	19	—	—	98	43	20	16	3.353	1.681	448	219	3.621	1.782	36
2	—	2	1	—	—	10	6	2	2	1.161	594	113	63	1.230	613	37
8	3	1	—	—	—	13	6	3	3	789	396	73	35	828	410	38
32	7	9	6	—	—	58	28	28	22	2.118	1.069	196	96	2.237	1.126	39
14	3	8	7	—	—	24	12	7	7	1.724	846	169	82	1.901	918	40
3	—	3	3	—	—	7	4	—	—	465	223	47	23	485	231	41
27	6	11	7	—	—	51	25	13	8	1.629	799	178	86	1.672	811	42
17	3	10	9	—	—	34	18	3	2	935	482	100	56	1.000	510	43
11	2	4	3	—	—	29	9	4	4	946	458	94	43	1.003	485	44
8	3	3	3	—	—	16	10	4	3	807	426	90	47	857	438	45
8	—	2	1	—	—	11	2	1	1	975	527	98	48	1.028	546	46
25	6	19	15	—	—	53	27	13	10	2.138	1.066	273	145	2.265	1.107	47
2	1	2	2	—	—	6	5	—	—	451	250	40	23	491	267	48
16	3	9	9	—	—	32	19	6	5	1.244	616	155	81	1.294	638	49
5	1	4	4	—	—	12	8	4	4	722	371	79	31	747	382	50
13	1	9	7	—	—	24	9	1	1	604	277	76	35	621	282	51
666	105	929	676	18	9	2.161	1.185	673	524	34.917	16.407	3.548	1.787	36.098	16.845	52
1	—	1	—	—	—	4	2	—	—	194	107	20	13	205	111	53
3	—	—	—	—	—	4	1	1	1	497	256	61	33	522	266	54
88	15	81	64	—	—	216	120	44	40	6.286	3.069	693	349	6.700	3.228	55
3	2	1	1	—	—	5	4	—	—	217	112	23	7	225	115	56
10	1	3	3	—	—	19	9	3	2	1.127	568	130	71	1.209	604	57
10	1	4	3	—	—	16	6	2	2	626	318	63	31	662	331	58
52	7	29	22	—	—	103	47	24	11	2.281	1.116	235	121	2.375	1.149	59
4	1	6	6	1	—	15	10	1	1	731	362	75	32	749	370	60
213	46	205	160	—	—	560	324	142	122	13.868	6.902	1.621	801	14.563	7.147	61
3	—	2	2	—	—	7	4	1	1	454	236	44	27	476	243	62
5	—	3	1	—	—	13	5	—	—	630	310	74	33	657	322	63
2.645	458	2.576	1.941	31	15	6.906	3.655	1.859	1.487	148.213	72.231	15.541	7.861	155.006	74.749	

TAV. 6 — Popolazione residente in età da 10 anni in poi, per sesso: attiva, secondo

N. d'or- dine	C O M U N I	P O P O L A Z I O N E											
		Agricoltura, caccia e pesca		Industrie estrattive e manifatturiere		Costruzioni e impianti		Energia elettrica gas e acqua		Trasporti e comunicazioni		Commercio e servizi vari	
		MF	M	MF	M	MF	M	MF	M	MF	M	MF	M
1	Airole	216	140	20	13	32	32	11	11	5	4	19	7
2	Apricale	491	357	18	12	7	7	—	—	7	4	25	17
3	Aquila di Arròscia	236	134	1	1	—	—	—	—	3	1	2	1
4	Armo	169	109	1	1	3	3	—	—	—	—	1	—
5	Badalucco	636	389	34	72	191	190	3	3	23	19	71	34
6	Baiardo	472	300	23	17	7	7	1	1	6	4	14	6
7	Bordighera	1.117	817	542	407	393	393	21	21	177	157	1.125	648
8	Borghetto di Arròscia	604	413	7	5	4	4	—	—	1	—	26	16
9	Borgomaro	1.316	752	35	35	22	22	2	2	20	17	35	22
10	Camporosso	695	473	106	78	72	72	8	8	57	54	108	67
11	Caravonica	185	144	—	—	—	—	—	—	—	—	1	1
12	Carpasio	224	143	7	5	3	2	—	—	1	1	18	11
13	Castellaro	194	143	7	7	11	11	1	1	3	2	29	16
14	Castel Vittorio	580	358	21	17	11	11	—	—	5	4	22	15
15	Ceriana	1.199	699	42	31	16	16	2	2	8	7	58	33
16	Cervo	178	95	47	32	30	30	3	3	80	78	44	20
17	Cèsio	284	178	10	9	7	7	—	—	8	8	16	9
18	Chiusanico	434	354	12	12	6	6	—	—	6	6	19	11
19	Chiusavècchia	393	265	58	48	9	9	2	2	10	7	37	23
20	Cipressa	450	310	15	12	38	38	1	1	12	8	31	16
21	Civezza	236	137	8	6	9	9	—	—	4	3	15	7
22	Còsio di Arròscia	321	308	4	4	1	1	—	—	5	3	4	2
23	Diano Arentino	332	189	7	7	15	15	—	—	3	3	5	3
24	Diano Castello	320	186	40	31	40	40	1	1	18	17	37	17
25	Diano Marina	422	284	293	220	143	141	2	2	149	141	409	189
26	Diano San Pietro	573	341	17	12	28	28	—	—	2	2	18	12
27	Dolceaacqua	731	464	68	56	40	40	1	1	16	13	91	51
28	Dolcedo	864	450	25	23	17	16	7	7	10	8	43	15
29	Impèria	1.621	1.121	3.110	2.152	1.083	1.075	72	72	1.011	973	2.701	1.560
30	Isolabona	364	271	26	19	2	2	—	—	5	4	50	30
31	Mendatica	245	215	6	6	10	10	—	—	3	2	14	5
32	Molini di Triora	756	473	29	24	35	34	1	1	12	8	82	36
33	Montalto Ligure	258	161	10	8	30	30	—	—	3	2	26	10
34	Montegrosso Pian Latte	118	114	1	1	1	1	—	—	—	—	7	7
35	Olivetta San Michele	148	117	9	5	7	7	2	2	7	4	8	5
36	Ospedaletti	1.079	788	149	112	251	250	3	3	49	43	253	150
37	Perinaldo	744	451	21	15	2	2	—	—	7	7	30	19
38	Pietrabruna	405	296	5	5	8	8	—	—	1	1	5	1
39	Pieve di Teco	705	535	111	94	75	75	6	6	26	21	131	63
40	Pigna	607	505	61	52	25	25	1	1	11	10	137	80
41	Pompeiana	227	150	18	15	20	20	—	—	2	2	10	5
42	Pontedàssio	633	377	112	101	67	67	1	1	22	20	75	39
43	Pornàssio	402	325	16	15	29	29	1	1	9	6	46	20
44	Prelà	535	274	20	20	29	29	1	1	17	15	39	29
45	Ranzo	441	288	29	28	2	2	1	1	5	3	27	21
46	Rezzo	611	422	6	6	5	5	—	—	12	11	18	11
47	Riva Santo Stéfano	839	566	72	60	29	29	5	5	39	34	119	71
48	Rocchetta Nervina	186	175	13	12	2	2	—	—	2	2	31	14
49	San Bartolomeo del Cervo	382	271	103	77	44	44	—	—	32	29	69	34
50	San Biàgio della Cima	431	278	13	13	6	6	1	1	6	5	21	7
51	San Lorenzo al Mare	105	66	29	25	29	29	—	—	30	26	28	14
52	San Remo	3.637	2.638	2.142	1.520	1.650	1.651	142	140	753	692	5.695	3.445
53	Seborga	86	72	2	2	4	4	—	—	2	2	9	2
54	Soldano	259	170	10	7	26	26	—	—	1	1	8	4
55	Tàggia	1.489	902	542	445	392	392	26	26	136	125	488	290
56	Terzòrio	131	88	1	1	1	1	—	—	—	—	9	6
57	Triora	402	344	16	14	15	15	1	1	10	8	56	30
58	Vallebona	314	213	15	11	5	5	1	1	4	3	24	12
59	Vallecròsia	502	361	199	128	99	99	10	10	60	58	223	131
60	Vàsia	455	246	4	3	14	14	—	—	5	5	11	6
61	Ventimiglia	1.753	1.324	975	721	722	719	68	67	763	721	1.477	878
62	Vessàlico	235	174	9	9	9	9	1	1	3	2	15	8
63	Villa Faraldi	375	246	4	2	2	2	—	—	7	7	11	7
	Provincia	35.352	23.949	9.406	6.901	5.894	5.868	410	407	3.694	3.423	14.276	8.319

il ramo di attività economica; non attiva, secondo alcuni gruppi di condizioni non professionali

ATTIVA						POPOLAZIONE NON ATTIVA								TOTALE		N. d'ordine
Credito e assicurazione		Pubblica amministrazione		TOTALE		in attesa di prima occupazione		attendente alle cure domestiche	altra		TOTALE		POPOLAZIONE RESIDENTE IN ETÀ DA 10 ANNI IN POI			
MF	M	MF	M	MF	M	MF	M	F	MF	M	MF	M	MF	M		
—	—	16	14	319	221	3	1	159	95	62	257	63	576	284	1	
1	1	12	8	561	406	1	1	283	106	54	390	55	951	461	2	
—	—	2	2	244	139	—	—	32	31	16	63	16	307	155	3	
—	—	2	2	176	115	—	—	46	29	20	75	20	251	135	4	
1	1	42	31	1.051	739	24	20	523	321	181	868	201	1.919	940	5	
—	—	19	12	542	347	—	—	157	103	56	260	56	802	403	6	
65	58	439	259	3.879	2.760	101	68	2.491	1.199	699	3.791	767	7.670	3.527	7	
—	—	22	12	664	450	5	4	204	100	56	309	60	973	510	8	
4	4	47	39	1.481	893	28	19	358	320	192	706	211	2.187	1.104	9	
3	3	22	15	1.071	770	41	31	581	269	152	891	183	1.962	953	10	
—	—	3	3	189	148	—	—	112	35	24	147	24	336	172	11	
—	—	8	4	261	166	2	—	69	47	24	118	24	379	190	12	
1	1	9	6	255	187	3	2	148	65	34	216	36	471	223	13	
—	—	15	9	654	414	10	6	153	132	59	295	65	949	479	14	
1	1	22	18	1.348	807	40	21	298	209	116	547	137	1.895	944	15	
1	1	28	19	411	278	6	4	212	133	84	351	88	762	366	16	
—	—	10	9	335	220	1	1	78	44	31	123	32	458	252	17	
—	—	16	12	493	401	12	2	292	88	54	392	56	885	457	18	
2	2	28	15	539	371	17	9	242	123	79	382	88	921	459	19	
—	—	106	41	653	426	10	5	285	180	121	475	126	1.128	552	20	
—	—	12	5	284	167	3	3	72	46	20	121	23	405	190	21	
—	—	15	10	350	328	3	3	304	82	50	389	53	739	381	22	
—	—	4	3	366	220	3	1	66	32	16	101	17	467	237	23	
1	—	42	15	499	307	12	4	208	109	71	329	75	828	382	24	
15	15	191	114	1.624	1.106	31	22	980	615	353	1.606	375	3.230	1.481	25	
1	—	10	7	649	402	10	4	206	70	45	286	49	935	451	26	
7	6	46	27	1.000	658	42	24	392	207	109	641	133	1.641	791	27	
1	1	30	16	997	536	14	10	169	216	117	399	127	1.396	663	28	
252	216	2.420	1.728	12.270	8.897	1.117	642	8.146	4.973	3.043	14.236	3.685	26.506	12.582	29	
1	1	8	5	456	332	3	3	230	87	53	320	56	776	388	30	
—	—	14	12	292	250	—	—	174	65	38	239	38	531	288	31	
—	—	70	61	985	637	39	33	359	208	126	606	159	1.591	796	32	
—	—	12	7	339	218	1	1	129	114	58	244	59	583	277	33	
—	—	3	3	130	126	—	—	101	22	13	123	13	253	139	34	
—	—	47	46	228	186	7	4	152	77	40	236	44	464	230	35	
10	9	74	40	1.868	1.395	32	22	1.047	454	270	1.533	292	3.401	1.687	36	
—	—	9	9	813	503	3	1	209	154	80	366	81	1.179	584	37	
—	—	20	15	444	326	7	5	232	109	59	348	64	792	390	38	
9	7	109	70	1.172	871	40	28	606	335	183	981	211	2.153	1.082	39	
—	—	56	45	898	718	40	18	630	261	144	931	162	1.829	880	40	
—	—	7	2	284	194	—	—	127	50	23	177	23	461	217	41	
1	1	57	32	968	638	43	25	390	174	103	607	128	1.575	766	42	
—	—	45	25	548	421	5	2	308	90	59	403	61	951	482	43	
—	—	22	12	663	380	18	9	125	145	73	288	82	951	462	44	
—	—	10	10	515	353	6	5	169	124	60	299	65	814	418	45	
1	1	17	10	670	466	21	11	205	86	45	312	56	982	522	46	
3	3	84	54	1.190	822	31	21	608	311	201	950	222	2.140	1.044	47	
—	—	23	22	257	227	3	3	174	33	22	210	25	467	252	48	
3	3	20	13	653	471	12	10	382	166	115	560	125	1.213	596	49	
1	1	7	5	486	316	11	6	127	87	42	225	48	711	364	50	
3	3	102	42	326	205	11	7	159	86	48	256	55	582	260	51	
804	742	2.061	1.275	16.893	12.103	630	372	11.045	5.953	3.559	17.628	3.931	34.521	16.034	52	
—	—	3	2	106	84	1	1	59	29	19	89	20	195	104	53	
1	1	4	3	309	212	4	3	123	58	33	185	36	494	248	54	
23	22	268	185	3.364	2.387	82	62	1.960	965	620	3.007	682	6.371	3.069	55	
—	—	5	2	147	98	1	1	46	17	11	64	12	211	110	56	
1	1	50	37	551	450	20	12	369	208	105	597	117	1.148	567	57	
1	1	13	4	377	250	8	2	149	103	66	260	68	637	318	58	
4	4	168	62	1.265	853	57	37	631	307	205	995	242	2.260	1.095	59	
—	—	14	8	503	282	11	11	60	143	65	214	76	717	358	60	
79	66	924	723	6.761	5.219	337	187	4.506	2.159	1.330	7.002	1.517	13.763	6.736	61	
—	—	5	1	277	204	3	1	139	41	29	183	30	460	234	62	
—	—	5	3	404	267	9	2	130	87	42	226	44	630	311	63	
1.301	1.176	7.974	5.300	78.307	55.343	3.035	1.812	43.106	23.287	13.877	69.428	15.689	147.735	71.032		

TAV. 7 — Popolazione residente attiva, per sesso: addetta al ramo dell'agricoltura,

N. d'or- dine	COMUNI	ADDETTI ALL'AGRICOLTURA, CACCIA E PESCA											
		Indipendenti				Coadiuvanti di indipendenti		Dipendenti				TOTALE	
		conduttori non coltivatori e altri amministratori		conduttori coltivatori e altri lavoratori in proprio				dirigenti e impiegati		altri			
		MF	M	MF	M	MF	M	MF	M	MF	M	MF	M
1	Airole	—	—	138	111	61	14	—	—	17	15	216	140
2	Apricale	—	—	300	253	142	66	—	—	49	38	491	357
3	Aquila di Arròscia	2	—	95	78	139	56	—	—	—	—	236	134
4	Armo	1	—	66	62	101	46	—	—	1	1	169	109
5	Badalucco	—	—	240	208	176	71	—	—	220	110	636	389
6	Baiardo	—	—	236	202	212	78	—	—	24	20	472	300
7	Bordighera	14	8	417	369	287	133	3	3	396	304	1.117	817
8	Borghetto di Arròscia	5	—	259	238	300	146	—	—	40	29	604	413
9	Borgomaro	1	1	410	345	388	115	—	—	517	291	1.316	752
10	Camporosso	1	1	303	245	158	67	—	—	233	160	695	473
11	Caravònica	—	—	47	47	35	17	—	—	103	80	185	144
12	Carpàsio	—	—	66	59	99	39	—	—	50	45	224	143
13	Castellaro	—	—	108	85	40	21	—	—	46	37	194	143
14	Castel Vittorio	2	—	273	228	240	84	—	—	65	46	580	358
15	Ceriana	3	—	490	417	442	117	—	—	264	165	1.199	699
16	Cervo	1	1	73	46	47	20	2	1	55	27	178	95
17	Cèsio	2	1	115	92	129	53	—	—	38	32	284	178
18	Chiusànico	3	2	182	164	114	85	—	—	135	103	434	354
19	Chiusavècchia	—	—	169	144	123	46	—	—	101	75	393	265
20	Cipressa	1	—	234	189	109	53	1	1	105	67	450	310
21	Civezza	—	—	109	83	63	20	1	1	63	33	236	137
22	Còsio di Arròscia	2	1	122	118	69	65	—	—	128	124	321	308
23	Diano Arentino	—	—	124	100	125	44	—	—	83	45	332	189
24	Diano Castello	—	—	147	111	116	38	—	—	57	37	320	186
25	Diano Marina	4	4	236	177	109	49	1	1	72	53	422	284
26	Diano San Pietro	—	—	246	204	230	89	—	—	97	48	573	341
27	Dolceacqua	2	1	349	280	222	83	—	—	158	100	731	464
28	Dolcedo	1	—	252	192	242	76	—	—	369	182	864	450
29	Impèria	10	7	814	621	302	110	1	1	494	382	1.621	1.121
30	Isolabona	—	—	229	195	74	42	—	—	61	34	364	271
31	Mendatica	—	—	126	119	70	50	—	—	49	46	245	215
32	Molini di Triora	—	—	390	316	322	120	—	—	44	37	756	473
33	Montalto Ligure	—	—	76	64	50	14	—	—	132	83	258	161
34	Montegrosso Pian Latte	2	2	77	73	34	34	—	—	5	5	118	114
35	Olivetta San Michele	—	—	80	72	30	18	—	—	38	27	148	117
36	Ospedaletti	—	—	377	336	329	184	1	—	372	268	1.079	788
37	Perinaldo	—	—	347	274	354	141	—	—	43	36	744	451
38	Pietrabruna	—	—	196	180	142	62	—	—	67	54	405	296
39	Pieve di Teco	2	2	414	324	224	156	—	—	65	53	705	535
40	Pigna	2	1	395	367	144	78	—	—	66	59	607	505
41	Pompeiana	—	—	111	85	61	27	—	—	55	38	227	150
42	Pontedàsio	5	—	271	208	104	41	—	—	253	128	633	377
43	Pornàsio	3	3	222	190	141	100	—	—	36	32	402	325
44	Prelà	—	—	163	131	169	52	—	—	203	91	535	274
45	Ranzo	3	2	199	174	211	93	—	—	28	19	441	288
46	Rezzo	—	—	274	255	315	146	—	—	22	21	611	422
47	Riva Santo Stèfano	5	3	340	308	245	114	—	—	249	141	839	566
48	Rocchetta Nervina	1	1	123	112	46	46	—	—	16	16	186	175
49	San Bartolomeo del Cervo	2	2	182	140	92	46	—	—	106	83	382	271
50	San Biàgio della Cima	1	—	185	164	179	68	—	—	66	46	431	278
51	San Lorenzo al Mare	—	—	40	31	33	16	—	—	32	19	105	66
52	San Remo	25	24	1.548	1.339	919	432	7	6	1.138	837	3.637	2.638
53	Seborga	—	—	40	40	11	6	—	—	35	26	86	72
54	Soldano	—	—	113	100	93	38	—	—	53	32	259	170
55	Tàggia	9	6	635	479	315	128	1	1	529	288	1.489	902
56	Terzòrio	—	—	41	33	57	30	—	—	33	25	131	88
57	Triora	3	2	252	242	121	77	—	—	26	23	402	344
58	Vallebona	—	—	129	111	103	47	—	—	82	55	314	213
59	Vallecròsia	—	—	244	209	117	53	1	1	140	98	502	361
60	Vàsia	—	—	179	154	163	34	—	—	113	58	455	246
61	Ventimiglia	5	4	820	733	540	279	1	1	387	307	1.753	1.324
62	Vessàlico	7	2	110	97	62	36	—	—	56	39	235	174
63	Villa Faraldi	2	2	164	138	175	80	—	—	34	26	375	246
	Provincia	132	83	15.712	13.261	10.865	4.789	20	17	8.623	5.799	35.352	23.949

caccia e pesca e ad altri rami di attività economica, secondo la condizione sociale

ADDETTI AD ALTRI RAMI DI ATTIVITÀ ECONOMICA												TOTALE		N. d'ordine
Indipendenti				Coadiuvanti di indipendenti		Dipendenti				TOTALE		POPOLAZIONE RESIDENTE ATTIVA		
amministratori e liberi professionisti		lavoratori in proprio				dirigenti e impiegati		altri						
MF	M	MF	M	MF	M	MF	M	MF	M	MF	M	MF	M	
1	1	29	20	4	2	10	8	59	50	103	81	319	221	1
2	2	27	22	9	2	14	9	18	14	70	49	561	406	2
—	—	2	2	1	—	4	3	1	—	8	5	244	139	3
—	—	1	1	—	—	2	2	4	3	7	6	176	115	4
3	3	106	75	13	9	30	18	263	245	415	350	1.051	739	5
2	1	25	18	1	1	15	7	27	20	70	47	542	347	6
149	137	593	448	185	87	449	299	1.386	972	2.762	1.943	3.879	2.760	7
1	1	24	18	3	1	20	12	12	5	60	37	664	450	8
4	4	53	49	6	4	32	23	70	61	165	141	1.481	893	9
8	7	85	62	25	16	33	23	225	189	376	297	1.071	770	10
—	—	1	1	—	—	3	3	—	—	4	4	189	148	11
2	—	11	9	3	3	4	1	17	10	37	23	261	166	12
—	—	12	7	3	2	9	6	37	29	61	44	255	187	13
2	1	32	25	3	2	12	6	25	22	74	56	654	414	14
3	3	67	43	13	7	18	13	48	42	140	108	1.348	807	15
11	9	27	16	13	5	34	22	148	131	233	183	411	278	16
1	1	22	19	4	—	7	6	17	16	51	42	335	220	17
1	—	17	12	5	5	12	8	24	22	59	47	493	401	18
6	6	44	36	10	8	37	18	49	38	146	106	539	371	19
—	—	22	12	11	4	41	18	129	82	203	116	653	426	20
3	2	15	7	2	1	7	2	21	18	48	30	284	167	21
1	—	6	5	—	—	14	8	8	7	29	20	350	328	22
1	1	4	4	1	1	5	3	23	22	34	31	366	220	23
5	5	38	30	9	4	41	12	86	70	179	121	499	307	24
43	38	285	201	91	46	226	145	557	392	1.202	822	1.624	1.106	25
2	2	16	14	4	2	9	5	45	38	76	61	649	402	26
4	4	76	52	16	8	43	27	130	103	269	194	1.000	658	27
5	5	32	14	6	2	21	9	69	56	133	86	997	536	28
421	391	1.581	1.121	417	210	2.565	1.783	5.665	4.271	10.649	7.776	12.270	8.897	29
—	—	29	17	1	—	10	6	52	38	92	61	456	332	30
1	1	13	9	2	—	9	6	22	19	47	35	292	250	31
9	9	55	40	22	7	30	20	113	88	229	164	985	637	32
—	—	20	9	7	2	14	9	40	37	81	57	339	218	33
—	—	5	5	2	2	2	2	3	3	12	12	130	126	34
—	—	9	4	—	—	15	11	56	54	80	69	228	186	35
20	20	177	133	58	28	71	39	463	387	789	607	1.868	1.395	36
—	—	31	22	8	6	8	8	22	16	69	52	813	503	37
—	—	7	5	—	—	9	5	23	20	39	30	444	326	38
10	10	175	125	20	16	75	41	187	144	467	336	1.172	871	39
9	9	85	55	17	10	31	20	149	119	291	213	898	718	40
1	1	9	4	3	—	7	3	37	36	57	44	284	194	41
9	7	71	53	11	6	50	28	194	167	335	261	968	638	42
10	10	36	23	15	7	29	12	56	44	146	96	548	421	43
3	3	25	22	7	2	26	14	67	65	128	106	663	380	44
1	1	39	36	8	7	11	10	15	11	74	65	515	353	45
2	2	15	11	3	2	16	8	23	21	59	44	670	466	46
6	6	101	69	18	10	59	40	167	131	351	256	1.190	822	47
—	—	18	15	7	3	10	8	36	26	71	52	257	227	48
4	3	59	44	14	6	28	19	166	128	271	200	653	471	49
1	1	22	14	3	2	9	7	20	14	55	38	486	316	50
5	4	32	28	9	5	31	14	144	88	221	139	326	205	51
682	606	2.537	1.866	788	386	2.508	1.754	6.741	4.853	13.256	9.465	16.893	12.103	52
—	—	7	2	—	—	2	1	11	9	20	12	106	84	53
—	—	13	7	—	—	4	3	33	32	50	42	309	212	54
48	43	429	320	116	66	212	143	1.070	913	1.875	1.485	3.364	2.387	55
—	—	2	1	—	—	5	3	9	6	16	10	147	98	56
2	2	29	20	3	3	27	16	88	65	149	106	551	450	57
1	1	24	13	1	—	16	7	21	16	63	37	377	250	58
15	15	164	127	51	25	133	60	400	265	763	492	1.265	853	59
1	1	7	4	2	—	12	6	26	25	48	36	503	282	60
178	161	1.000	719	272	138	790	582	2.768	2.295	5.008	3.895	6.761	5.219	61
2	2	16	9	3	3	7	2	14	14	42	30	277	204	62
—	—	9	7	3	1	4	3	13	10	29	21	404	287	63
1.701	1.542	8.523	6.181	2.332	1.175	7.987	5.409	22.412	17.087	42.955	31.394	78.307	55.343	

TAV. 8 — Famiglie residenti: in totale; col capo famiglia addetto al ramo dell'agricoltura,

N. d'or- dine	COMUNI	TOTALE FAMIGLIE RESIDENTI		FAMIGLIE CON CAPI FAMIGLIA ADDETTI ALL'AGRICOLTURA, CACCIA									
				Indipendenti				Coadiuvanti di indipendenti		Dipendenti			
		conduttori non coltivatori e altri amministratori		conduttori coltivatori e altri lavoratori in proprio						dirigenti e impiegati		altri	
		famiglia	componenti	famiglie	componenti					famiglie	componenti	famiglie	componenti
1	Airole	258	644	—	—	124	292	—	—	—	—	12	27
2	Apricale	435	1.023	—	—	286	709	—	—	—	—	32	77
3	Àquila di Arròscia	103	345	1	4	87	307	1	3	—	—	—	—
4	Armo	73	278	1	1	64	247	—	—	—	—	1	3
5	Badalucco	729	2.195	—	—	209	667	—	—	—	—	83	271
6	Baiardo	327	877	—	—	213	600	—	—	—	—	13	25
7	Bordighera	2.821	8.284	11	27	371	1.271	11	28	2	5	214	656
8	Borghetto di Arròscia	320	1.070	5	8	243	861	—	—	—	—	21	60
9	Borgomaro	832	2.425	1	3	373	1.144	3	8	—	—	189	578
10	Camporosso	729	2.270	1	2	251	787	2	10	—	—	120	374
11	Caravònica	115	378	—	—	45	167	—	—	—	—	44	165
12	Carpàsio	141	429	—	—	65	238	—	—	—	—	30	80
13	Castellaro	174	517	—	—	92	263	—	—	—	—	27	89
14	Castel Vittòrio	401	1.051	2	3	248	698	1	5	—	—	33	94
15	Ceriana	813	2.085	2	4	442	1.217	—	—	—	—	136	357
16	Cervo	286	860	1	2	54	166	1	2	1	5	27	72
17	Cèsio	164	514	2	2	98	318	—	—	—	—	15	54
18	Chiusànico	319	1.013	3	11	175	588	—	—	—	—	64	210
19	Chiusavècchia	346	1.040	—	—	150	460	—	—	—	—	57	156
20	Cipressa	393	1.210	1	1	188	595	—	—	1	4	57	164
21	Civezza	175	454	—	—	101	261	—	—	1	4	30	76
22	Còsio di Arròscia	257	845	2	3	116	428	—	—	—	—	75	261
23	Diano Arentino	164	519	—	—	112	347	—	—	—	—	24	81
24	Diano Castello	298	894	—	—	135	420	—	—	—	—	25	82
25	Diano Marina	1.210	3.572	4	14	193	619	4	10	1	3	48	124
26	Diano San Pietro	342	1.067	—	—	212	688	2	8	—	—	32	110
27	Dolceacqua	623	1.776	2	9	310	925	1	2	—	—	80	230
28	Dolcedo	515	1.518	1	1	211	692	1	2	—	—	118	339
29	Impèria	9.618	29.523	9	27	650	2.035	1	5	—	—	314	889
30	Isolabona	304	846	—	—	209	588	—	—	—	—	24	71
31	Mendàtica	214	598	—	—	115	359	—	—	—	—	31	92
32	Molini di Triora	614	1.775	—	—	335	1.038	—	—	—	—	25	57
33	Montalto Ligure	248	656	—	—	65	184	—	—	—	—	71	204
34	Montegrosso Pian Latte	96	280	2	4	70	210	—	—	—	—	5	16
35	Olivetta San Michele	178	500	—	—	68	195	1	1	—	—	15	50
36	Ospedaletti	1.184	3.867	—	—	333	1.204	5	16	1	1	178	544
37	Perinaldo	433	1.294	—	—	300	949	1	9	—	—	20	60
38	Pietrabruna	299	901	—	—	167	523	1	6	—	—	42	145
39	Pieve di Tecò	820	2.352	2	9	326	1.030	2	8	—	—	32	92
40	Pigna	751	2.014	2	6	366	1.048	2	4	—	—	40	134
41	Pompeiana	187	526	—	—	98	280	—	—	—	—	38	108
42	Pontedàsio	642	1.789	5	17	232	610	2	6	—	—	115	324
43	Pornàsio	337	1.038	3	9	205	670	—	—	—	—	25	60
44	Prelà	368	1.064	—	—	151	495	—	—	—	—	70	197
45	Ranzo	270	909	3	10	171	603	—	—	—	—	9	24
46	Rezzo	331	1.114	—	—	255	882	—	—	—	—	14	36
47	Riva Santo Stéfano	790	2.447	4	8	302	1.017	2	6	—	—	113	333
48	Rocchetta Nervina	175	505	1	2	119	367	1	4	—	—	8	24
49	San Bartolomeo del Cervo	433	1.398	2	4	148	472	—	—	—	—	51	174
50	San Biàgio della Cima	256	815	—	—	168	561	—	—	—	—	30	91
51	San Lorenzo al Mare	203	646	—	—	35	145	—	—	—	—	12	30
52	San Remo	12.843	37.661	20	64	1.370	4.649	8	30	5	18	618	1.804
53	Seborga	84	222	—	—	36	99	—	—	—	—	21	60
54	Soldano	198	581	—	—	102	319	—	—	—	—	27	77
55	Tàggia	2.333	7.175	7	24	501	1.612	2	5	1	1	249	708
56	Terzòrio	73	237	—	—	37	123	—	—	—	—	21	76
57	Triora	431	1.299	2	3	213	733	2	6	—	—	10	31
58	Vallebona	256	709	—	—	120	371	9	23	—	—	36	101
59	Vallecrosia	771	2.445	—	—	204	687	—	—	1	3	72	189
60	Vàsia	287	793	—	—	163	468	1	4	—	—	50	138
61	Ventimiglia	5.055	15.424	4	10	731	2.495	4	15	1	2	248	765
62	Vessàlico	170	497	7	14	103	311	1	3	—	—	21	54
63	Villa Faraldi	213	720	2	4	140	491	—	—	—	—	13	43
	Provincia	54.828	163.773	115	310	13.776	43.793	72	229	15	46	4.275	12.616

caccia e pesca e ad altri rami di attività economica, per condizione sociale del capo famiglia

E PESCA		FAMIGLIE CON CAPI FAMIGLIA ADDETTI AD ALTRI RAMI DI ATTIVITÀ ECONOMICA												N. d'or- dine
TOTALE		Indipendenti				Coadiuvanti di indipendenti		Dipendenti				TOTALE		
		amministratori e liberi professionisti		lavoratori in proprio				dirigenti e impiegati		altri				
famiglie	componenti	famiglie	componenti	famiglie	componenti	famiglie	componenti	famiglie	componenti	famiglie	componenti	famiglie	componenti	
136	319	—	—	19	66	—	—	8	19	38	132	65	217	1
318	786	2	3	24	63	—	—	10	27	9	31	45	124	2
89	314	—	—	2	5	—	—	2	7	1	2	5	14	3
66	251	—	—	—	—	—	—	1	2	2	8	3	10	4
292	938	2	8	71	240	—	—	15	48	172	609	260	905	5
226	625	1	2	19	54	—	—	8	18	13	42	41	116	6
609	1.987	127	405	470	1.420	12	35	234	686	690	2.202	1.533	4.748	7
269	929	—	—	15	63	—	—	8	12	3	5	26	80	8
566	1.733	3	8	38	128	—	—	19	43	41	158	101	337	9
374	1.173	6	16	66	225	1	3	19	65	130	449	222	758	10
89	332	—	—	—	—	—	—	3	5	—	—	3	5	11
95	318	—	—	9	31	—	—	1	2	7	21	17	54	12
119	352	—	—	8	33	—	—	6	14	16	69	30	116	13
284	800	—	—	25	81	—	—	4	10	13	48	42	139	14
580	1.578	1	1	42	125	—	—	14	37	25	65	82	228	15
84	247	9	23	18	51	1	3	20	66	78	280	126	423	16
115	374	1	6	15	57	—	—	5	9	9	29	30	101	17
242	804	—	—	10	36	—	—	5	10	18	68	33	114	18
207	616	6	30	32	112	—	—	19	62	27	96	84	300	19
247	764	—	—	11	39	—	—	10	32	70	237	91	308	20
132	341	1	3	5	21	—	—	2	2	15	49	23	75	21
193	692	—	—	3	10	—	—	8	28	6	16	17	54	22
136	428	1	3	2	9	—	—	2	3	12	53	17	68	23
160	502	3	11	28	91	—	—	12	29	45	158	88	289	24
250	770	36	116	203	671	9	28	118	336	267	859	633	2.060	25
246	806	1	3	12	37	—	—	3	5	30	102	46	147	26
393	1.166	3	10	51	154	—	—	24	67	60	198	138	429	27
331	1.034	3	11	15	45	1	7	10	26	41	137	70	226	28
974	2.956	337	1.256	1.139	3.312	35	126	1.514	4.942	3.387	11.221	6.412	21.357	29
233	659	—	—	15	47	—	—	6	22	17	54	38	123	30
146	451	1	3	8	28	—	—	6	12	14	39	29	82	31
360	1.095	7	19	41	130	—	—	15	36	57	224	120	409	32
136	388	—	—	9	35	—	—	6	15	24	77	39	127	33
77	230	—	—	4	14	—	—	1	4	2	7	7	25	34
84	246	—	—	6	21	—	—	10	26	17	57	33	104	35
517	1.765	16	46	131	419	4	14	35	107	260	943	446	1.529	36
321	1.018	—	—	18	64	—	—	5	22	11	40	34	126	37
210	674	—	—	7	27	—	—	5	10	16	60	28	97	38
362	1.139	8	25	122	382	1	2	36	97	100	309	267	815	39
410	1.192	9	24	52	166	3	9	15	49	74	243	153	491	40
136	388	1	1	4	16	—	—	3	6	25	89	33	112	41
354	957	4	16	53	155	1	3	25	66	124	434	207	674	42
233	739	8	26	21	65	—	—	9	27	25	88	63	206	43
221	692	3	13	20	71	—	—	13	31	42	147	78	262	44
183	637	—	—	27	82	1	6	8	21	8	22	44	131	45
269	918	2	8	11	49	—	—	8	14	15	71	36	142	46
421	1.364	6	27	69	236	2	6	31	85	112	390	220	744	47
129	397	—	—	13	43	—	—	5	12	8	22	26	77	48
201	650	3	14	41	157	—	—	19	57	82	281	145	509	49
198	652	1	4	12	38	—	—	4	13	11	39	28	94	50
47	175	3	12	19	60	1	2	13	39	90	276	126	389	51
2.021	6.565	558	1.804	1.954	6.196	81	290	1.498	4.656	3.608	11.177	7.699	24.123	52
57	159	—	—	3	9	—	—	2	4	8	25	13	38	53
129	396	—	—	6	26	—	—	4	9	23	78	33	113	54
760	2.350	37	138	325	1.078	9	33	104	329	627	2.139	1.102	3.717	55
58	199	—	—	1	4	—	—	2	6	3	11	6	21	56
227	773	2	6	22	71	—	—	14	38	33	123	71	243	57
165	495	1	5	12	33	—	—	8	19	7	19	28	76	58
277	879	10	36	116	398	—	—	36	110	184	647	346	1.191	59
214	610	1	2	4	14	—	—	5	13	15	61	25	90	60
988	3.287	149	483	755	2.450	27	95	480	1.469	1.521	4.932	2.932	9.429	61
132	382	1	4	9	23	1	3	1	2	12	30	24	71	62
155	538	—	—	6	26	—	—	3	3	11	42	20	71	63
18.253	56.994	1.374	4.631	6.268	20.312	190	665	4.539	14.091	12.411	40.554	24.782	80.253	

TAV. 10 — Abitazioni occupate e non occupate, per servizio installato

N. d'or- dine	C O M U N I	TOTALE ABITAZIONI E ALTRI ALLOGGI	A B I T A Z I O N I F O R N I T E D I								A B I T A Z I O N I S F O R N I T E D I		
			cucina	acqua potabile		di pozzo	latrina		bagno	impianto fisso di		acqua potabile e latrina	qualsiasi servizio
				di acquedotto			interna	esterna		illuminaz. elettrica	gas per cucina		
				interna	esterna								
1	Airole	335	330	45	18	67	64	230	11	193	—	31	—
2	Apricale	503	498	183	280	10	371	113	5	403	—	9	—
3	Àquila di Arròscia	113	110	19	76	5	50	16	—	98	—	9	1
4	Armo	80	78	—	—	—	15	5	—	74	—	60	1
5	Badalucco	751	741	76	19	16	68	58	10	690	—	579	—
6	Baiardo	373	368	102	188	3	71	238	4	302	—	48	2
7	Bordighera	2.984	2.802	2.131	291	124	2.082	663	869	2.645	1.139	101	12
8	Borghetto di Arròscia	421	388	83	68	89	148	58	1	325	—	101	15
9	Borgomaro	922	874	123	10	13	297	139	5	747	—	448	24
10	Camporosso	850	821	280	68	184	268	454	34	546	—	89	9
11	Caravònica	119	119	—	—	—	110	8	—	117	—	1	—
12	Carpàsio	190	187	35	4	4	111	30	5	90	—	47	1
13	Castellaro	240	238	65	2	1	69	8	4	200	—	145	1
14	Castel Vittòrio	446	438	9	3	4	178	200	—	414	—	66	2
15	Ceriana	913	881	341	17	5	138	46	23	787	—	539	10
16	Cervo	367	361	109	3	96	211	41	22	279	—	90	1
17	Cèsio	193	187	65	3	3	40	26	1	160	—	94	2
18	Chiusànico	336	333	71	4	1	73	51	2	314	—	170	—
19	Chiusavècchia	365	348	19	16	6	103	100	2	321	—	138	2
20	Cipressa	464	442	66	14	14	145	187	4	344	—	117	5
21	Civezza	214	203	—	—	5	54	25	1	185	—	132	4
22	Còsio di Arròscia	265	263	107	2	1	64	19	4	247	—	143	—
23	Diano Arentino	188	185	5	7	4	34	48	1	136	—	103	2
24	Diano Castello	332	330	132	29	60	154	76	21	293	—	57	—
25	Diano Marina	1.431	1.403	782	83	536	903	493	284	1.323	—	4	—
26	Diano San Pietro	409	408	2	5	74	109	265	1	309	—	28	1
27	Dolceaqua	788	775	429	10	13	194	86	16	653	—	299	4
28	Dolcedo	589	570	181	14	23	200	110	7	504	—	237	10
29	Impèria	9.336	8.855	5.879	923	692	5.768	2.155	1.381	8.047	3.511	713	33
30	Isolabona	316	316	117	3	4	256	42	2	299	—	13	—
31	Mendàtica	225	222	2	2	—	38	7	—	180	—	179	3
32	Molini di Triora	855	837	301	40	37	343	246	26	730	—	239	5
33	Montalto Ligure	335	331	34	3	9	75	50	2	207	—	202	2
34	Montegrosso Pian Latte	113	111	7	10	1	14	40	—	93	—	57	1
35	Olivetta San Michele	231	224	35	5	3	45	78	11	153	—	108	5
36	Ospedaletti	1.335	1.187	469	177	86	494	326	142	1.146	—	402	19
37	Perinaldo	483	480	295	17	30	392	62	9	427	—	13	—
38	Pietrabruna	307	303	166	10	—	56	51	3	286	—	109	2
39	Pieve di Teco	951	892	341	8	19	586	81	19	778	—	260	16
40	Pigna	986	979	409	27	7	421	490	21	854	—	69	1
41	Pompeiana	228	226	12	3	—	36	185	2	167	—	4	—
42	Pontedàssio	705	696	304	40	16	250	161	14	559	—	228	3
43	Pornàsio	446	429	268	3	1	193	44	31	396	—	129	3
44	Prelà	463	458	3	4	21	131	56	4	377	—	270	3
45	Ranzo	287	287	14	—	195	118	22	6	264	—	32	—
46	Rezzo	354	352	13	1	1	265	17	—	315	—	72	—
47	Riva Santo Stéfano	790	716	292	50	75	433	166	46	663	—	120	6
48	Rocchetta Nervina	227	225	149	2	—	91	94	—	169	—	32	—
49	San Bartolomeo del Cervo	475	471	1	10	278	168	263	26	414	—	33	—
50	San Biàgio della Cima	290	283	74	23	13	57	39	4	256	—	155	2
51	San Lorenzo al Mare	204	192	92	13	25	97	79	9	166	—	15	1
52	San Remo	13.576	12.818	9.778	1.098	670	9.052	3.240	4.001	12.599	7.208	671	46
53	Seborga	110	96	34	—	—	20	9	1	97	—	68	6
54	Soldano	222	221	15	15	39	19	9	—	190	—	146	1
55	Taggia	2.388	2.274	1.503	190	112	1.643	568	190	2.210	—	83	4
56	Terzòrio	93	89	—	—	24	23	6	1	69	—	58	3
57	Triora	518	469	127	207	23	225	89	13	438	—	77	9
58	Vallebona	289	261	48	13	23	50	27	3	232	—	172	6
59	Vallecròsia	777	750	330	66	246	379	300	88	705	82	65	—
60	Vàsia	366	360	59	4	—	77	51	—	305	—	214	2
61	Ventimiglia	5.158	4.903	2.976	256	623	2.733	1.544	743	4.417	1.284	579	28
62	Vessàlico	197	195	87	3	2	102	10	1	171	—	64	—
63	Villa Faraldi	231	226	7	60	13	64	103	—	208	—	51	2
	Provincia	59.048	56.415	29.701	4.520	4.649	31.038	14.503	8.136	51.286	13.224	9.587	321



