

ISTITUTO CENTRALE DI STATISTICA
IX CENSIMENTO GENERALE DELLA POPOLAZIONE

4 NOVEMBRE 1951

VOLUME I
DATI SOMMARI PER COMUNE

FASCICOLO 83

PROVINCIA DI CATANIA



SOC. ABETE - ROMA

1955

I N D I C E

CARTA PLANIMETRICA

AVVERTENZE	<i>Pag.</i> 5
TAVOLA 1 - Superficie territoriale e densità - Popolazione per sesso : residente, per specie di località abitata ; residente temporaneamente assente, per luogo di presenza ; presente, per carattere della dimora	» 12
» 2 - Altitudine e popolazione residente dei comuni, delle frazioni geografiche e delle località abitate	» 14
» 3 - Popolazione residente, per sesso e stato civile	» 19
» 4 - Popolazione residente, per sesso e classi di età	» 20
» 5 - Popolazione residente in età da 6 anni in poi, per sesso : analfabeti ; alfabeti, secondo il titolo di studio	» 22
» 6 - Popolazione residente in età da 10 anni in poi, per sesso : attiva, secondo il ramo di attività economica ; non attiva, secondo alcuni gruppi di condizioni non professionali	» 24
» 7 - Popolazione residente attiva, per sesso : addetta al ramo dell'agricoltura, caccia e pesca e ad altri rami di attività economica, secondo la condizione sociale	» 26
» 8 - Famiglie residenti : in totale ; col capo famiglia addetto al ramo dell'agricoltura, caccia e pesca e ad altri rami di attività economica, per condizione sociale del capo famiglia	» 28
» 9 - Abitazioni, altri alloggi e relativi abitanti. Abitazioni e relative stanze, per titolo di godimento	» 30
» 10 - Abitazioni occupate e non occupate, per servizio installato	» 31

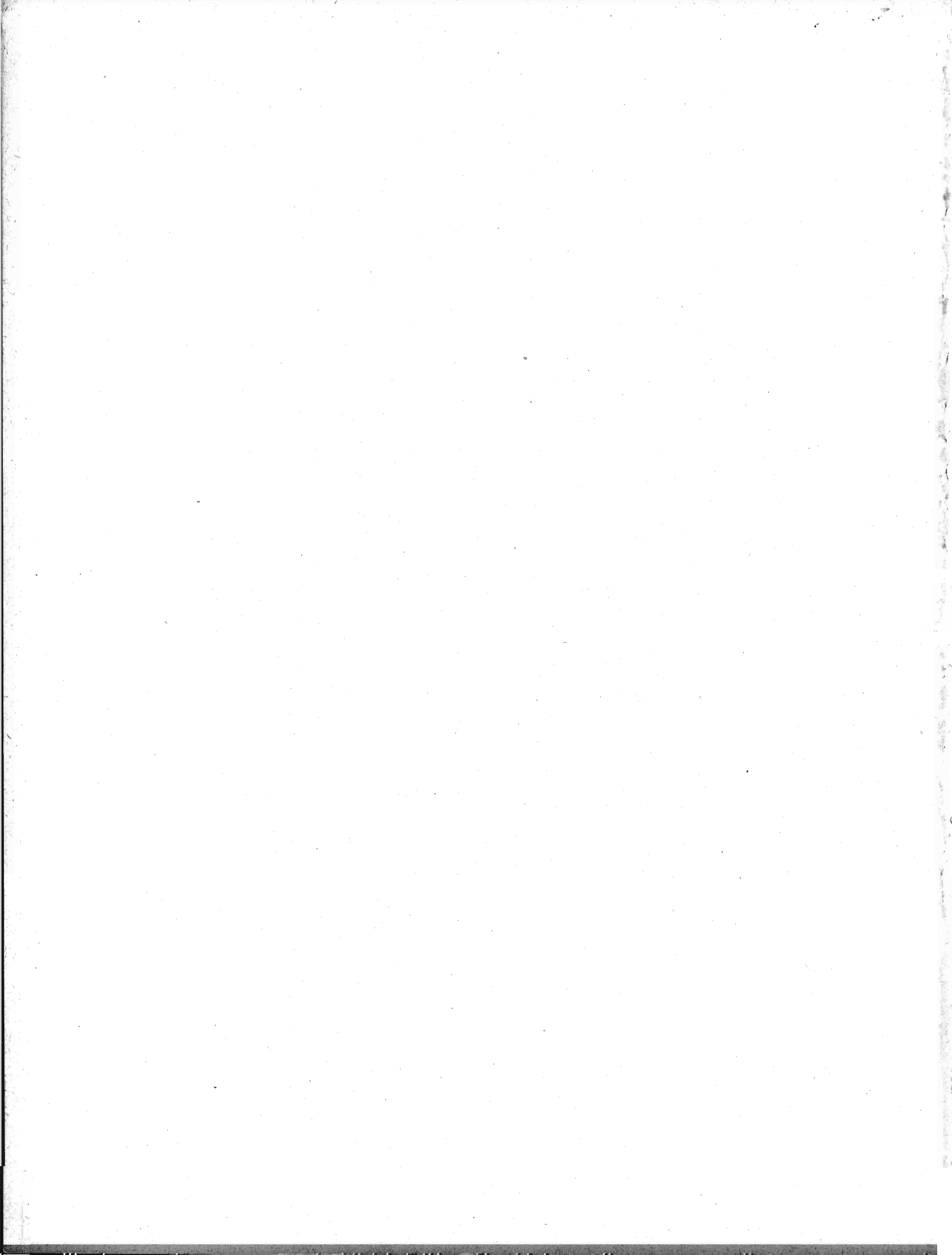

AVVERTENZE

Le presenti « avvertenze » hanno lo scopo di eliminare le eventuali incertezze che possono sorgere nella interpretazione dei dati, allorchè si consultano le tavole statistiche contenute nel fascicolo. A tal fine si è ritenuto necessario definire le modalità cui fanno riferimento i dati indicati nelle predette tavole ogni qual volta esse modalità possano far sorgere dubbi sul loro preciso significato.

Per facilità di ricerca, accanto ad ogni modalità oggetto di definizione sono riportati, fra parentesi, i numeri distintivi delle tavole statistiche i cui dati sono classificati in funzione della modalità considerata.

Ai fini di eventuali raffronti fra i dati riportati nel presente fascicolo e quelli analoghi risultanti dal Censimento generale della popolazione al 21-4-1936, si richiama quanto esposto in proposito nella « Relazione generale » al IX Censimento generale della popolazione.

1. - Carta planimetrica provinciale. — Nella carta planimetrica (scala 1 : 250.000) inserita nel fascicolo sono indicati, con riferimento alla data di censimento, i confini dei Comuni della provincia e la rete stradale e ferroviaria statale.

I confini comunali sono stati tracciati in base al piano topografico del IX Censimento generale della popolazione, formato con le tavolette al 25.000 dell'Istituto Geografico Militare ; l'ubicazione dei centri capoluoghi di comune è stata contrassegnata con simboli convenzionali corrispondenti alle classi di ampiezza demografica (popolazione residente) indicate in calce alla carta stessa.

I Comuni sono contraddistinti da un numero progressivo secondo l'ordine geografico (dall'alto in basso e da sinistra a destra). Nel retro della carta è predisposto l'elenco dei Comuni in ordine alfabetico con riferimento anche al numero d'ordine geografico, onde facilitare l'individuazione dei singoli Comuni nella carta stessa.

2. - Comune. — La denominazione e la superficie territoriale dei Comuni fanno riferimento alla data di censimento (4 novembre 1951). La superficie territoriale (espressa in ettari) è quella fornita dagli Uffici Tecnici del Catasto o Erariali ; eventuali differenze con i dati pubblicati nei fascicoli provinciali relativi al Censimento generale della popolazione del 21 aprile 1936 sono da ascrivere a variazioni territoriali o a rettifiche per accertamenti intervenuti successivamente.

Le zone di territorio in contestazione tra due o più Comuni sono comprese, ai fini del Censimento, nella circoscrizione di uno dei Comuni medesimi, come posto in evidenza, di volta in volta, con apposita nota in calce alle tavole 1 e 2. Analoga nota è stata apposta per le variazioni territoriali che hanno avuto esecuzione, successivamente alla data di censimento, fino al 30 giugno 1954.

3. - Frazione geografica (Tav. 2). — Quota parte di territorio comunale comprendente di norma un centro abitato, nonchè nuclei abitati e case sparse circonvicini gravitanti sul centro. Sono considerate, inoltre, frazioni geografiche a se stanti, anche se disabitate :

a) le isole amministrative, cioè le parti di territorio comunale separate, da quella comprendente la casa comunale, dal territorio di altro o di altri Comuni e le isole marittime e lacuali ;

b) le zone di territorio comprendenti nuclei o case sparse gravitanti su centri abitati di altri Comuni ;

c) le zone di territorio di alta montagna completamente disabitata, le paludi, gli acquitrini e i laghi appartenenti ad un solo Comune, purchè di una certa ampiezza ;

d) la parte di lago spettante a ciascun Comune, qualora il lago risulti diviso tra più Comuni ;

e) le zone di territorio in contestazione tra due o più Comuni.

4. - Località abitate (Tavv. 1 e 2). — Aggregati più o meno grandi di case che, ai fini dell'insediamento della popolazione, si distinguono in: «centro abitato», «nucleo abitato», «case sparse». I centri e i nuclei abitati, aventi sempre un nome proprio, possono risultare costituiti da case situate nel territorio di due o più Comuni confinanti; tale particolarità è posta in evidenza, di volta in volta, con apposita nota.

— **Centro abitato (Tavv. 1 e 2).** — Aggregato di case contigue o vicine con interposte strade, piazze e simili, o comunque brevi soluzioni di continuità, caratterizzato dall'esistenza di servizi od esercizi pubblici determinanti un luogo di raccolta ove sogliono concorrere anche gli abitanti dei luoghi vicini, per ragioni di culto, istruzione, affari, approvvigionamenti e simili.

Sono considerati «centri abitati temporanei» le località turistiche, di cura e di villeggiatura non abitate continuativamente, aventi, però, nel periodo di attività stagionale, i requisiti di centro abitato.

I centri che comprendono la casa comunale sono contrassegnati con asterisco.

— **Nucleo abitato (Tavv. 1 e 2).** — Aggregato di case, con almeno cinque famiglie, privo del luogo di raccolta che caratterizza il centro abitato. Il carattere di nucleo abitato è, inoltre, riconosciuto:

a) al gruppo, anche minimo, di case vicine tra loro, situate in zona montana, quando vi abitino almeno due famiglie e le condizioni della viabilità siano tali da rendere difficili e comunque non frequenti i rapporti con le altre località abitate;

b) all'aggregato di case (dirute o non dirute) in zona montana, già sede di popolazione e, alla data di censimento, disabitato per il noto fenomeno dello spopolamento montano;

c) ai fabbricati di aziende agricole e zootecniche (cascine, fattorie, masserie, ecc.), anche se costituiti da un solo edificio, purchè il numero delle famiglie in esso abitanti non sia inferiore a cinque;

d) ai conventi, alle case di cura, alle colonie climatiche e sanatoriali, agli orfanotrofi, alle case di correzione e alle scuole-convitto situati in aperta campagna;

e) agli edifici distanti da centri e nuclei abitati, con servizi od esercizi pubblici (stazione ferroviaria, centrale idroelettrica, spaccio, chiesa, ecc.), purchè negli stessi o nelle eventuali case prossime, da comprendere nel nucleo, abitino almeno due famiglie.

— **Case sparse (Tavv. 1 e 2).** — Case disseminate per la campagna o situate lungo strade a distanza tale tra loro da non poter costituire nemmeno un nucleo abitato.

5. - Accentatura dei nomi dei Comuni, delle frazioni geografiche e delle località abitate. — Ai fini della retta pronuncia dei nomi dei Comuni, delle frazioni geografiche e delle località abitate, è stato posto l'accento tonico sulle parole sdrucciole e tronche.

Le parole piane non sono state accentate anche se terminanti con vocali costituenti iato, mentre sono state accentate sulla penultima sillaba se terminanti con vocali costituenti dittongo.

Le parole terminanti con consonante sono state accentate se l'accento tonico non cade sull'ultima vocale.

6. - Altitudine (Tav. 2). — Per i Comuni e le frazioni geografiche è stata indicata l'altitudine minima e massima dell'intero territorio; l'altitudine dei centri abitati si riferisce al principale luogo di raccolta, di norma una piazza (della chiesa parrocchiale, del municipio, del mercato, ecc.); l'altitudine dei nuclei abitati fa riferimento ad un punto intermedio del terreno su cui sorgono le case dei nuclei stessi.

7. - Popolazione residente (Tavv. 1 e 2). — È costituita dal complesso delle persone aventi, alla data di censimento, la dimora abituale nel Comune considerato, anche se non iscritte nel registro della popolazione stabile, tanto se presenti quanto se temporaneamente assenti dal Comune, alla data medesima, per una delle seguenti ragioni: a) affari, diporto, breve cura e simili; b) balatico (bambini dati a balia); c) istruzione, riabilitazione, noviziato religioso; d) servizio militare di leva, di richiamo, di volontariato (esclusi i dispersi in guerra); e) servizio statale all'estero; f) missione fuori sede; g) attività svolte continuativamente in Comune diverso da quello di abitazione della famiglia, sempre che il rientro in famiglia ricorresse almeno settimanalmente; h) lavori stagionali o comunque temporanei; i) mancanza di sede fissa di lavoro; l) imbarco su navi della marina militare o mercantile; m) ricovero temporaneo in luoghi di cura o di assistenza, compreso il ricovero in istituti psichiatrici di durata inferiore a tre anni; n) detenzione in attesa di giudizio o condanna a pena inferiore a 5 anni o confino.

Nella popolazione residente di ciascun Comune sono compresi anche gli sfollati per eventi bellici che in esso hanno conservato l'iscrizione anagrafica, pur alloggiando fuori del territorio del Comune stesso, nel quale non hanno potuto ancora far ritorno per cause indipendenti dalla loro volontà, nonchè i cittadini italiani profughi da territori non più amministrati dall'Italia dopo l'ultima guerra (esclusa la Zona A del T.L.T.) che, alla data di censimento, si trovavano nel territorio del Comune.

La popolazione residente di ciascun centro o nucleo diviso fra due o più Comuni (*Tav. 2*) è data dalla somma delle quote parti riportate per il centro o nucleo stesso nei diversi Comuni di appartenenza indicati in nota.

8. - Popolazione presente (*Tav. 1*). — È costituita dalle persone presenti nel Comune considerato, alla data di censimento, tanto se residenti nel Comune, quanto se residenti in altri Comuni o all'estero.

9. - Densità demografica dei Comuni (*Tav. 1*). — Rapporto fra il totale della popolazione residente di ciascun Comune e la superficie territoriale del Comune espressa in Km²; il tutto, con riferimento alla data di censimento.

10. - Assenza temporanea (*Tav. 1*). — Riguarda coloro che, alla data di censimento, erano assenti dal Comune di residenza per una qualsiasi delle ragioni di cui al punto 7.

11. - Età (*Tavv. 5 e 6*). — È misurata in anni compiuti e pertanto nelle classificazioni per gruppi gli estremi inferiore e superiore di ciascuna classe sono espressi in anni compiuti. Così, ad es.:

- fino a 6 anni: dalla nascita fino al 6° anno di vita compiuto (cioè fino al 6° compleanno);
- da 6 a 10 anni: dal 6° anno compiuto fino al 10° anno compiuto (cioè fino al 10° compleanno);
- da 10 a 14 anni: dal 10° anno compiuto fino al 14° anno compiuto (cioè fino al 14° compleanno);
- da 14 a 18 anni: dal 14° anno compiuto fino al 18° anno compiuto (cioè fino al 18° compleanno);
-
- da 65 anni in poi: dal 65° anno compiuto in poi.

È da avvertire che i casi di censiti in età ignota sono stati eliminati mediante accertamenti presso i Comuni di residenza e di nascita dei censiti stessi; i rarissimi casi per i quali non è stato possibile accertare l'esatta data di nascita sono stati eliminati in base alle altre notizie del foglio di censimento interferenti con l'età.

12. - Grado di istruzione dei censiti (*Tav. 5*). — Si riferisce al più alto titolo di studio conseguito in qualsiasi scuola (pubblica o privata, italiana o straniera, anche all'estero), non alla più alta classe o al più alto corso frequentato con successo.

— **Analfabeti**. — Sono considerati tali coloro che hanno dichiarato di non sapere nè leggere nè scrivere (analfabeti completi), più coloro che hanno dichiarato di sapere solo leggere o solo scrivere (semi-analfabeti).

— **Alfabeti**. — Sono considerati tali coloro che hanno dichiarato di possedere un titolo di studio o, almeno, di saper leggere e scrivere. Gli scolari delle prime classi elementari, in età da 6 anni in poi, sono stati considerati alfabeti.

— **Alfabeti privi di titolo di studio**. — Coloro che non hanno conseguito neanche il minimo titolo di studio di scuola elementare (certificato di proscioglimento).

— **Alfabeti forniti di titolo di studio di scuola elementare**. — Coloro che hanno conseguito il certificato di proscioglimento o la licenza elementare.

— **Alfabeti forniti di titolo di studio di scuola media inferiore**. — Nel gruppo sono compresi anche coloro che hanno ultimato con successo i corsi ginnasiali.

— **Alfabeti forniti di titolo di studio di scuola media superiore**. — I censiti con titolo di studio di scuola artistica media sono compresi nel gruppo con titolo di studio di scuola media superiore tecnica, professionale e artistica.

13. - Popolazione attiva e popolazione non attiva (Tavv. 6 e 7). — La popolazione attiva è costituita dai censiti in età da 10 anni in poi esercitanti una professione, arte o mestiere. Sono compresi nella popolazione attiva anche i disoccupati, i militari (di leva, volontari e richiamati), i ricoverati temporaneamente in luoghi di cura o di assistenza, i detenuti in attesa di giudizio o condannati a pena inferiore a 5 anni e i confinati, per tutti i quali è stata considerata l'ultima attività professionale esercitata, rispettivamente, prima della disoccupazione, del servizio militare, del ricovero, della detenzione, del confino.

La popolazione non attiva è costituita dai censiti di qualunque età di condizione non professionale e cioè: bambini, studenti, persone in attesa di prima occupazione, donne attendenti alle cure domestiche, proprietari, benestanti, pensionati, infermi o ricoverati in luoghi di cura o di assistenza a tempo indeterminato, inabili permanenti, detenuti condannati a pena di 5 anni e più, persone viventi a carico della pubblica beneficenza, mendicanti, prostitute. Nella tavola 6 la popolazione non attiva considerata è quella in età da 10 anni in poi; pertanto nelle persone in attesa di prima occupazione sono comprese anche quelle, dichiaratesi tali, in età da 10 a 14 anni. Circa le donne attendenti alle cure domestiche, è da tener presente che sono considerate tali anche quelle che, pur esercitando una professione, arte o mestiere, dedicano prevalentemente la propria attività alla casa.

14. - Ramo di attività economica in cui il censito esercita la professione, arte o mestiere (Tav. 6). — La classificazione delle attività economiche predisposta dall'Istituto Centrale di Statistica, che ha per base l'attività (unica o prevalente) delle singole « unità locali » (fabbriche, botteghe artigiane, laboratori, negozi, sedi e filiali bancarie e assicurative, ospedali, gabinetti medici e studi professionali, esercizi pubblici, ecc.), si articola in categorie raggruppate in classi e successivamente in rami.

L'ordine di successione dei rami prende anzitutto in considerazione le attività economiche riguardanti la lavorazione della terra, l'allevamento del bestiame e la cattura di animali (agricoltura, caccia e pesca); poi lo sfruttamento del sottosuolo e la trasformazione dei prodotti (industrie estrattive e manifatturiere); seguono le costruzioni edilizie e stradali e le installazioni di impianti; indi, la produzione e distribuzione di energia elettrica e di gas e la distribuzione di acqua; i trasporti di cose e di persone e le comunicazioni di notizie; il commercio; il credito, le assicurazioni e le gestioni finanziarie; le prestazioni di servizi riguardanti il settore privato e, infine, i servizi prestati dall'amministrazione statale e da enti pubblici.

15. - Posizione nella professione e condizione sociale (Tavv. 7 e 8). — La condizione del censito in rapporto all'impresa (azienda, ente, ecc.) ove egli svolge la propria attività professionale individua la posizione nella professione. Nel presente fascicolo le predette posizioni, ad esclusione di quella di « coadiuvante », sono state opportunamente raggruppate e i gruppi così formati sono stati denominati, per brevità, « condizioni sociali » che, alla loro volta, sono state riunite in due grandi categorie: I) condizioni di « indipendente », se il censito gestisce l'impresa o, comunque, lavora in conto proprio; II) condizioni di « dipendente », se il censito lavora per conto altrui.

I) INDIPENDENTI

A - Agricoltura, caccia e pesca. — Sono considerati indipendenti: *a*) i conduttori non coltivatori e altri amministratori, cioè coloro che gestiscono un'azienda agricola, forestale, zootecnica o per la caccia o per la pesca, sopportandone il rischio e nella quale non impiegano nè l'opera manuale propria, nè quella dei familiari; *b*) i conduttori coltivatori, cioè coloro che gestiscono un'azienda agricola, forestale, zootecnica sopportandone il rischio e nella quale impiegano l'opera manuale propria o quella dei familiari; *c*) i terraticanti, cioè coloro che assumono (di solito per la durata del ciclo vegetativo) i lavori di una determinata coltura, in uno o più appezzamenti di terreno, dando in corrispettivo una prestabilita quantità di prodotto; *d*) i coloni parziari (mezzadri, terziari, ecc.), cioè coloro che coltivano un fondo avuto a colonia parziaria; *e*) i compartecipanti, cioè coloro che assumono, nel corso di un'annata agraria, una parte dei lavori necessari ad una coltivazione legnosa oppure tutti o parte dei lavori necessari ad una coltivazione erbacea, ricevendo come compenso una quota parte del prodotto; *f*) gli altri lavoratori in proprio, quali quelli che svolgono, in conto proprio, una attività di caccia o di pesca, eventualmente con l'aiuto di familiari, avendo o no personale retribuito alle proprie dipendenze.

B - Altri rami di attività economica. — Sono considerati indipendenti: *g*) gli amministratori titolari di azienda, cioè coloro che gestiscono un'azienda industriale, commerciale, ecc., sopportandone il rischio e nella quale non impiegano nè l'opera manuale propria, nè quella dei familiari; *h*) i liberi professionisti, cioè coloro che esercitano, in conto proprio, una professione o arte liberale, senza o con l'aiuto di personale

retribuito ; i) gli altri lavoratori in proprio, quali quelli che gestiscono, in conto proprio, una piccola industria o bottega artigiana o negozio e simili, partecipandovi con lavoro manuale, eventualmente con l'aiuto di familiari, avendo o no personale retribuito alle proprie dipendenze.

II) DIPENDENTI

A - *Agricoltura, caccia e pesca.* — Sono considerati dipendenti : a) i dirigenti, cioè coloro che esercitano, con il corrispettivo di una remunerazione, attività con funzioni direttive (tecniche o amministrative) o di rappresentanza per tutta o parte notevole di un'azienda agricola, forestale, zootecnica o per la caccia o per la pesca ; b) impiegati, cioè coloro che esercitano, con il corrispettivo di una remunerazione, attività con funzioni esecutive in una delle aziende anzicitate ; c) altri dipendenti, quali : i lavoratori agricoli (salarati fissi, a contratto annuo, a giornata, ecc.), gli operai, i manovali o braccianti e i garzoni, che svolgono la loro attività in una delle aziende suddette.

B - *Altri rami di attività economica.* — Sono considerati dipendenti : d) i dirigenti, cioè coloro che esercitano, con il corrispettivo di una remunerazione, attività con funzioni direttive (tecniche o amministrative) o di rappresentanza per tutta o parte notevole di un'azienda industriale, commerciale, ecc. ; dei dipendenti dello Stato (civili e militari) sono considerati dirigenti quelli di grado superiore al VII e quelli esercitanti attività con funzioni direttive indipendentemente dal grado (capi di istituti di istruzione, ecc.) ; degli addetti al culto sono considerati dirigenti i vescovi, i capi di convivenze religiose, i parroci e similari ; e) impiegati, cioè coloro che esercitano, con il corrispettivo di una remunerazione, attività con funzioni esecutive in una azienda industriale, artigiana, commerciale, ecc. ; dei dipendenti dello Stato (civili e militari) sono considerati impiegati quelli di grado inferiore al VI ; f) altri dipendenti (di aziende industriali, artigiane, commerciali, ecc.), quali : gli operai (specializzati, qualificati e comuni), i manovali (specializzati e comuni) e i garzoni ; i camerieri, i barbieri e simili, i lavoranti a domicilio per commissioni di fabbricanti e commercianti.

- COADIUVANTI DI INDIPENDENTI. — Sono compresi in questa posizione i familiari (parenti o affini) che coadiuvano un « indipendente », senza avere un rapporto d'impiego regolato in base a contratti di lavoro, nella conduzione di un'azienda, sia che si tratti di azienda agricola, forestale, zootecnica o per la caccia o per la pesca, sia che si tratti di azienda industriale o artigiana o commerciale, ecc.

16. - Famiglia di censimento - Capo famiglia (Tav. 8). — Ai fini del Censimento, per famiglia s'intende l'insieme di più persone abitualmente conviventi (cioè che coabitano e costituiscono un'unica economia, anche se limitata alla sola alimentazione), legate da vincoli di parentela, affinità, adozione, affiliazione, tutela o anche affettivi, nonchè di coloro che convivono con esse per ragioni di lavoro (domestici, garzoni, maggior-domi, ecc.) o perchè dozzinanti o pensionanti. Le famiglie residenti sono quelle i cui membri hanno dimora abituale nel Comune di censimento.

Ai fini del Censimento, capo famiglia è la persona considerata tale dai componenti della famiglia, ancorchè non sopporti il carico familiare.

La differenza fra il totale delle famiglie residenti nel Comune e la somma delle famiglie con capi famiglia addetti all'agricoltura, caccia e pesca e addetti ad altro ramo di attività economica corrisponde alle famiglie con capi famiglia in condizioni non professionali o, eventualmente, in età fino a 10 anni.

17. - Abitazione (Tavv. 9 e 10). — Uno o più vani funzionalmente destinati all'abitare, con ingresso indipendente su strada, pianerottolo, cortile, terrazza, ballatoio e simili, alla data di censimento occupati o destinati ad essere occupati da una famiglia oppure da più famiglie coabitanti. Sono comprese nelle abitazioni tutte le costruzioni in legno destinate all'abitare aventi sempre, però, i caratteri dell'igiene, della stabilità, ecc. Sono escluse, invece, dalla indagine : le costruzioni rurali abitate soltanto durante i lavori agricoli stagionali dagli addetti ai lavori stessi ; le abitazioni con diritto di extraterritorialità (ambasciate, ecc.) ; i locali ad uso delle convivenze (caserme, conventi, ospedali, ecc.) e, infine, quelli adibiti esclusivamente all'esercizio di una attività economica (uffici, laboratori, gabinetti medici, ecc.).

18. - Abitazione occupata e non occupata (Tavv. 9 e 10). — Le abitazioni occupate abitualmente da una o più famiglie residenti nel Comune sono considerate « abitazioni occupate » ; sono considerate tali anche le camere di albergo costituenti appartamento a se stante, semprechè occupate abitualmente da persone residenti nel Comune. Ne consegue che gli abitanti relativi alle dette abitazioni sono quelli residenti (presenti o assenti alla data di censimento), il cui ammontare può essere inferiore, anche in misura sensibile,

alla popolazione residente del Comune a causa delle eventuali aliquote di detta popolazione (membri permanenti di convivenze, senza tetto, sfollati, ecc.) che non dispongono di abitazione nel Comune di iscrizione anagrafica.

Le abitazioni costruite, restaurate o trasformate di recente e ancora non abitate, quelle sfitte per qualsiasi ragione o anche occupate, periodicamente o no, da famiglia che abbia altrove la dimora abituale, sono considerate « abitazioni non occupate ». Le camere di albergo costituenti appartamento a se stante, non occupate abitualmente da persone residenti nel Comune, sono state considerate come locali della convivenza e, pertanto, non sono state rilevate.

19. - Altri alloggi (*Tav. 9*). — Si intendono tutti gli alloggi non destinati funzionalmente all'abitare (alloggi di fortuna) occupati abitualmente da una o più famiglie residenti, presenti o assenti alla data di censimento (ad es. grotte, baracche, cantine, magazzini, negozi, uffici, locali di scuole e caserme, alloggi in campi profughi, archi di mura antiche e di ponti, carrozzoni ambulanti). Sono comprese negli altri alloggi anche le camere di albergo isolate (non costituenti appartamento), semprechè dimora non provvisoria di persone residenti nel Comune.

20. - Vano utile o stanza (*Tav. 9*). — Spazio coperto, delimitato da ogni lato da pareti (in muratura, legno o vetro), che riceve luce e aria dirette e di ampiezza tale da contenere almeno un letto. La cucina, l'ingresso, nonchè i vani ricavati dalle soffitte, se in possesso dei requisiti citati, sono considerati stanze.

Le stanze che compongono le abitazioni comprendono sia quelle destinate esclusivamente ad abitazione, sia quelle destinate esclusivamente ad altro uso (ad es. laboratorio, ufficio, studio professionale), sia quelle, infine, destinate promiscuamente ad abitazione e altro uso.

21. - Vano accessorio; cucina (*Tav. 10*). — Vano che non riceve luce o aria dirette o non ha un'ampiezza sufficiente a contenere un letto o, pur avendo tali requisiti, è destinato, per costruzione o successiva trasformazione, ai servizi igienici (bagno, toletta, latrina) oppure al disimpegno di altri vani (corridoio e simili).

Per cucina si intende il vano (utile o accessorio) con almeno uno dei due seguenti requisiti: impianto fisso per la cottura delle vivande, impianto fisso di acquaio per la rigovernatura delle stoviglie.

22. - Titolo di godimento delle abitazioni (*Tav. 9*). — Dei titoli di godimento sono stati posti in evidenza: proprietà e usufrutto, affitto (compreso il subaffitto); la differenza fra il totale delle abitazioni e la somma relativa ai titoli suddetti comprende le abitazioni in godimento per: enfiteusi, prestazione di servizi (coloni parziari, portieri, guardiani, ecc.), uso gratuito.

23. - Servizi installati (*Tav. 10*). — L'espressione « esterna », adottata per l'impianto di acqua potabile di acquedotto e per la latrina, vuol significare che i predetti servizi sono ubicati o nel corpo del fabbricato che comprende l'abitazione (ballatoi, pianerottoli, cortili, ecc.) o, eventualmente, nel giardino od orto annessi al medesimo, a disposizione dei soli abitanti del fabbricato e non del pubblico in genere.

Per abitazioni sfornite di acqua potabile e di latrina s'intendono quelle che non dispongono di tali servizi, nè all'interno, nè all'esterno; sfornite di qualsiasi servizio, quelle che non dispongono nemmeno di cucina.

TAVOLE

TAV. 1 — Superficie territoriale e densità - Popolazione per sesso: residente, per specie di località

N. d'or- dine	COMUNI	Superficie territoriale <i>ha</i>	Densità <i>ab./km²</i>	POPOLAZIONE								
				nei centri			nei nuclei			nelle case sparse		
				M	F	MF	M	F	MF	M	F	MF
1	Aci Bonaccorsi	170	996	791	902	1.693	—	—	—	—	—	—
2	Aci Castello	865	902	3.573	3.725	7.298	65	75	140	179	187	366
3	Aci Catena	845	974	3.617	3.813	7.430	79	37	116	347	340	687
4	Acireale	3.996	987	16.456	17.874	34.330	684	734	1.418	1.891	1.800	3.691
5	Aci Sant'Antonio (a)	1.977	320	2.290	2.418	4.708	299	299	598	520	500	1.020
6	Adrano	8.251	329	13.323	13.629	26.952	—	—	—	108	122	230
7	Belpasso	16.449	67	5.010	5.347	10.357	29	106	135	298	285	583
8	Biancavilla	7.066	257	8.752	9.018	17.770	—	—	—	197	196	393
9	Bronte (b)	(c) 28.588	73	9.558	9.644	19.202	245	214	459	580	550	1.130
10	Calatabiano	2.630	230	2.360	2.617	4.977	205	236	441	302	317	619
11	Caltagirone	40.261	108	17.757	18.219	35.976	284	273	557	3.794	3.280	7.074
12	Camporotondo Etneo	638	124	384	349	733	—	—	—	30	27	57
13	Castel di Iudica	10.228	66	1.817	1.718	3.535	841	805	1.646	825	726	1.551
14	Castiglione di Sicilia	12.036	71	3.421	3.666	7.087	30	30	60	758	639	1.397
15	Catania	18.092	1.656	142.020	154.760	296.780	475	424	899	1.024	926	1.950
16	Fiumefreddo di Sicilia	1.205	499	2.418	2.682	5.100	66	63	129	406	378	784
17	Giarre	2.748	685	7.457	8.271	15.728	372	402	774	1.218	1.110	2.328
18	Grammichele	3.095	459	6.945	7.033	13.978	—	—	—	128	104	232
19	Gravina di Catania	504	507	1.088	1.238	2.326	—	—	—	123	108	231
20	Licodia Eubea	12.537	47	2.606	2.760	5.366	75	65	140	205	201	406
21	Linguaglossa	5.838	113	2.936	3.171	6.107	107	100	207	142	137	279
22	Maletto	(d) 4.088	104	2.109	2.100	4.209	—	—	—	16	18	34
23	Mascali	3.768	233	2.713	2.961	5.674	328	323	651	1.256	1.216	2.472
24	Mascalucia	1.624	196	1.423	1.626	3.049	58	50	108	9	10	19
25	Militello in Val di Catania	6.214	194	5.985	5.936	11.921	—	—	—	72	60	132
26	Mineo	24.452	41	4.722	4.586	9.308	—	—	—	344	274	618
27	Mirabella Imbaccari	1.535	562	4.306	4.268	8.574	—	—	—	32	27	59
28	Misterbianco	(e) 3.751	339	5.841	5.983	11.824	109	77	186	354	339	693
29	Motta Sant'Anastasia (f)	3.573	149	2.480	2.583	5.063	—	—	—	144	109	253
30	Nicolosi (g)	4.248	80	1.630	1.748	3.378	—	—	—	7	8	15
31	Palagonia	5.766	210	6.165	5.873	12.038	—	—	—	28	33	61
32	Paternò	18.327	199	17.124	16.902	34.026	387	395	782	845	770	1.615
33	Pedara (h)	(i) 1.917	193	1.728	1.870	3.598	8	7	15	40	39	79
34	Piedimonte Etneo	2.646	197	1.862	2.221	4.083	191	189	380	363	381	744
35	Raddusa	2.332	223	2.630	2.421	5.051	—	—	—	30	68	148
36	Ramacca	30.538	33	4.785	4.459	9.244	167	113	280	366	256	622
37	Randazzo	20.484	66	6.321	6.425	12.746	12	23	35	391	383	774
38	Riposto	1.288	975	5.161	5.418	10.579	325	318	643	666	668	1.334
39	San Cono	656	523	1.712	1.692	3.404	—	—	—	13	13	26
40	San Giovanni la Punta	1.063	341	1.535	1.576	3.111	170	190	360	74	81	155
41	San Gregorio di Catania	561	407	866	939	1.805	126	130	256	117	103	220
42	San Michele di Ganzaria	2.559	193	2.462	2.359	4.821	—	—	—	63	60	123
43	San Pietro Clarenza	641	208	658	668	1.326	—	—	—	3	2	5
44	Sant'Agata li Battiati	313	298	403	398	801	—	—	—	60	72	132
45	Sant'Alfo	4.186	92	1.349	1.487	2.836	101	107	208	412	375	787
46	Santa Maria di Licodia	2.623	214	2.625	2.691	5.316	—	—	—	163	136	299
47	Santa Venerina (l)	2.182	284	2.180	2.308	4.488	93	101	194	775	736	1.511
48	Scordia	2.426	511	6.210	6.075	12.285	—	—	—	57	55	112
49	Tracastagni	(m) 1.896	189	1.577	1.637	3.214	—	—	—	184	183	367
50	Tremestieri Etneo	646	313	938	975	1.913	39	35	74	16	18	34
51	Viagrande	1.005	368	1.455	1.571	3.026	51	64	115	286	267	553
52	Vizzini	(n) 12.583	108	6.470	6.926	13.396	22	19	41	80	61	141
53	Zafferana Etnea (l)	(o) 7.309	73	2.140	2.148	4.288	299	264	563	243	225	468
	Provincia	355.219	225	364.144	383.684	747.828	6.342	6.268	12.610	20.634	18.979	39.613

(a) Con L.R. 14-4-1951, n. 39 (G.U. Reg. n. 17 del 21-4-1951), in vigore dal 1-1-1952, dal comune di Aci Sant'Antonio è stato staccato il territorio del nuovo comune di Valverde (sup. *ha* 550, (d) Di cui *ha* 411 per territorio in contestazione con il comune di Bronte. — (e) Di cui *ha* 3 per territorio in contestazione con il comune di Motta Sant'Anastasia. — (f) Vedi comune di Misterbianco testazione. — (g) Di cui *ha* 190 per territorio in contestazione con il comune di Nicolosi. — (h) Con L.R. 14-4-1951, n. 40 (G.U. Reg. n. 17 del 21-4-1951), in vigore dal 1-1-1952, dal comune per territorio in contestazione con il comune di Pedara. — (i) Di cui *ha* 428 per territorio in contestazione con il comune di Carlentini (Siracusa). — (l) Di cui *ha* 123 per territorio in conte

TAV. 2 — Altitudine e popolazione residente dei comuni, delle frazioni geografiche e delle località abitate

COMUNI FRAZIONI GEOGRAFICHE LOCALITÀ ABITATE	Alti- tudine m	Popo- lazione residente	COMUNI FRAZIONI GEOGRAFICHE LOCALITÀ ABITATE	Alti- tudine m	Popo- lazione residente	COMUNI FRAZIONI GEOGRAFICHE LOCALITÀ ABITATE	Alti- tudine m	Popo- lazione residente
ACI BONACCORSI	380 350	1.693	CAPO MULINI	140 0	741	LAVINARO	500 320	422
ACI BONACCORSI	380 350	1.693	Capo Mulini	20	292	Lavinaro	450	62
Aci Bonaccorsi *	362	1.693	Baracche (e)	90	71	Tropea	345	37
Case sparse	—	—	Gazzena	36	162	Volta Nèspola	410	86
ACI CASTELLO	260 0	7.804	Case sparse	—	216	Case sparse	—	237
ACI CASTELLO	260 0	7.804	GUÀRDIA	275 80	2.347	MONTEROSSO	601 470	138
Aci Castello *	15	2.213	Guàrdia	140	1.425	Monterosso	550	101
Aci Trezza	5	2.614	Salita Sorbo	187	481	Case sparse	—	37
Cannizzaro	30	1.361	Case sparse	—	441	SANTA MARIA DELLA STELLA	370 280	319
Ficarazzi	210	1.110	MÀNGANO	210 51	540	Santa Maria della Stella (h)	320	50
Badalà (a)	150	19	Màngano	170	320	Contrada Barbagallo	309	75
Baracche (b)	90	26	Grotte di Màngano	90	27	Case sparse	—	194
Case Toscana	50	38	Màngano B	150	74	VALVERDE	382 230	1.291
Portiere (c)	260	30	Case sparse	—	119	Valverde	320	729
Stazione di Aci Castello	62	27	PENNISI	456 280	468	Belfiore	350	45
Case sparse	—	366	Pennisi	380	64	Carminello	350	118
ISOLE DEI CICLOPI (d)	16 0	—	Fiandaca	331	29	Fontana	316	86
ACI CATENA	300 80	5.233	Case sparse	—	375	Morgioni (i)	334	49
ACI CATENA	290 150	5.937	PIANO API	330 250	550	Nizzeti (l)	250	11
Aci Catena *	170	5.762	Piano Api	290	298	Portiere (e)	280	35
Case sparse	—	175	Santa Maria della Stella (f)	320	22	Seminara	350	56
ACI SAN FILIPPO	295 90	1.711	Linati	270	54	Case sparse	—	162
Aci San Filippo	225	1.405	Pappalardo	320	23	ADRANO	3260 150	27.182
Eremo di Sant'Anna	270	26	Case sparse	—	153	ADRANO	1158 150	27.182
Milini	101	28	POZZILLO	140 0	3.307	Adrano *	560	26.952
Reitana	151	30	Pozzillo	10	1.231	Case sparse	—	230
Case sparse	—	222	Scillichenti	70	608	MONTE ETNA (m)	3260 861	—
SAN NICOLÒ	300 80	585	Stazzo	10	794	BELPASSO	3141 18	11.075
San Nicolò	240	263	Cali	25	170	BELPASSO	1823 60	10.904
Fondachello	225	18	Case sparse	—	504	Belpasso *	551	10.289
Nizzeti (c)	250	14	SANTA MARIA AMMALATI	283 50	1.235	Piano Tavola (n)	250	68
Case sparse	—	290	Santa Maria Ammalati	210	835	Colònia Permanente PCA	1200	73
ACIREALE	456 0	39.439	Mortara	140	43	Palazzolo	317	23
ACIREALE	290 0	29.085	Pitazzi	196	91	Case sparse	—	451
Aci Platani	150	2.303	Case sparse	—	266	MONTE ETNA (m)	3141 1875	—
Acireale *	161	23.633	SANTA TECLA	155 0	1.166	ROTONDELLA (o)	210 18	171
Loreto - Balatelle	260	450	Santa Tecla	10	795	Rotondella	65	30
San Cosmo	190	183	Case sparse	—	371	Stazione di Motta Sant'Anastasia (p)	32	9
Santa Maria la Scala	15	596	ACI SANT'ANTONIO (g)	601 230	6.326	Case sparse	—	132
Baracche	100	328	Aci Sant'Antonio	380 235	4.156	BIANCAVILLA	3141 109	18.163
Civita	260	79	Aci Sant'Antonio	380 235	4.156	BIANCAVILLA	1875 100	18.163
Grotta	100	124	Aci Sant'Antonio *	302	3.487	Biancavilla *	515	17.770
Màngano Inferiore	112	71	Maugeri	310	279	Case sparse	—	393
Palmentello	220	20	Case sparse	—	390			
San Còsimo B	200	34						
Spezzi	200	18						
Case sparse	—	1.246						

(a) Nucleo diviso con il comune di San Gregòrio di Catania. — (b) Nucleo diviso con il comune di Acireale. — (c) Nucleo diviso con il comune di Aci Sant'Antonio. — (d) Frazione speciale: piccole isole marittime. — (e) Nucleo diviso con il comune di Aci Castello. — (f) Centro diviso con il comune di Aci Sant'Antonio. — (g) Con L. R. 14-4-1951, n. 39 (G. U. Reg. n. 17 del 21-4-1951), in vigore dal 1-1-1952, dal comune di Aci Sant'Antonio è stato staccato il territorio del nuovo comune di Valverde (sup. ha 550, dato provvisorio; pop. res. ab. 1.641). — (h) Centro diviso con il comune di Acireale. — (i) Nucleo diviso con i comuni di San Gregòrio di Catania e di San Giovanni la Punta. — (l) Nucleo diviso con il comune di Aci Catena. — (m) Frazione speciale: montagna disabitata. — (n) Centro diviso con il comune di Camporotondo Etneo. — (o) Frazione speciale: territorio gravitante sul comune di Motta Sant'Anastasia. — (p) Nucleo speciale: stazione ferroviaria.

Segue: TAV. 2 — Altitudine e popolazione residente dei comuni, delle frazioni geografiche e delle località abitate

COMUNI FRAZIONI GEOGRAFICHE LOCALITÀ ABITATE	Alti- tudine m	Popo- lazione residente	COMUNI FRAZIONI GEOGRAFICHE LOCALITÀ ABITATE	Alti- tudine m	Popo- lazione residente	COMUNI FRAZIONI GEOGRAFICHE LOCALITÀ ABITATE	Alti- tudine m	Popo- lazione residente
NEVIERE (a)	3141 1700	—	MAZZARRONE	312 118	2.228	CASTIGLIONE DI SICILIA	3230 68	8.544
BRONTE (b)	3260 381	20.791	Mazzarrone	285	854	CASTIGLIONE DI SICILIA	822 358	5.174
BRONTE	1273 381	19.409	Le Botteghe (i)	286	263	Castiglione di Sicilia *	621	5.069
Bronte *	790	19.202	Case sparse	—	1.111	Case sparse	—	105
Case sparse	—	207	CAMPOROTONDO ETNEO	510 240	799	MANGANIELLO	750 211	326
PORTELLA LUCIA (a)	3141 1160	—	CAMPOROTONDO ETNEO	510 310	656	Manganiello	297	97
SANT'ANDREA - PORTICELLI (c)	1754 632	1.382	Camporotondo Etneo *	445	656	Volta Pafumi	250	35
Contrada Boschetto	648	69	Case sparse	—	—	Case sparse	—	194
Contrada Cavallaro	717	47	PIANO TÀVOLA	350 240	134	MITÒGIO	826 68	447
Contrada Donnaviva (d)	1230	17	Piano Tavola (l)	250	77	Mitògio	125	113
Contrada Fondaco	682	43	Case sparse	—	57	Case sparse	—	334
Contrada Galatesa	730	34	CASTEL DI IUDICA	765 69	6.732	MONTE ETNA (a)	3230 628	—
Contrada Gatto (d)	1127	9	ACQUANOVA (m)	583 100	157	PASSOPISCIARO	1377 513	1.094
Contrada Margherito	697	20	Case sparse	—	157	Passopisciaro	653	769
Contrada Mergio Sàlice (e)	1253	—	CARRUBBO	765 195	1.221	Case sparse	—	325
Contrada Meri	1106	25	Carrubbo	422	813	PIETRAMARINA	665 446	299
Contrada Petrosino	740	37	Cavalera	390	227	Pietramarina	562	121
Contrada Porticelli Soprano	1086	39	Marino	370	111	Case sparse	—	178
Contrada Porticelli Sottano	721	21	Case sparse	—	70	ROVITELLO	825 620	299
Contrada Sant'Andrea	701	43	CASTEL DI IUDICA	684 148	2.668	Rovitello	675	194
Contrada Scorzone	1009	22	Castel di Iudica *	475	2.142	Moscamento	664	25
Contrada Zirilli Soprano	980	22	Chiesa	448	42	Case sparse	—	80
Contrada Zirilli Sottano (d)	736	11	Lago	545	121	SOLICCHIATA	1300 586	905
Case sparse	—	923	Montesanto	538	118	Solicchiata	745	724
SCIARE (a)	3260 353	—	Pasubio	546	109	Case sparse	—	181
CALATABIANO	748 0	6.037	Pèrgola	360	34	CATANIA	380 0	299.629
CALATABIANO	748 34	4.662	Case sparse	—	102	CATANIA	250 0	297.897
Calatabiano *	60	4.358	CINQUEGRANA	542 179	912	Catania *	10	294.199
Stazione di Calatabiano	48	42	Cinquegrana	210	252	Santa Maria della Carruba	36	867
Case sparse	—	262	Àrdica	291	59	Badia Sant'Agata	11	58
PASTERIA - LÀPIDE	516 0	1.159	Dragònia	296	39	Cezza (n)	130	39
Pasteria - Làpide	39	619	Case sparse	—	562	Giulio	131	34
Ciotto	75	148	FRANCHETTO	502 69	663	Leorino	65	86
Liberto	60	30	Franchetto	235	169	Masseria Pezza Grande	16	45
Treffilippi	48	21	San Giovanni	295	178	Mignana	160	73
Case sparse	—	341	Case sparse	—	316	Passo Martino	9	25
PONTE BÒRIA (f)	175 80	216	GIUMARRA	400 157	1.111	Pulacara	131	28
Maimone	105	70	Giumarra	232	159	San Giòrgio	135	121
Ponte Bòria (g)	113	130	Bongiovanni	313	45	San Teodoro Alto	85	55
Case sparse	—	16	Calderaro	280	150	San Teodoro Basso	73	122
CALTAGIRONE	789 50	43.607	Case Amato	265	211	Sara l'Orva	200	26
CALTAGIRONE	789 50	41.379	Ferro	232	36	Stabilimento Montecatini	16	25
Caltagirone *	608	35.122	Ranca	250	166	Stazione Antimalàrica alla Rena	3	139
Granieri	351	279	Case sparse	—	344	Stazione di Bicocca	18	23
Santo Pietro (h)	278	15	CASTIGLIONE DI SICILIA	312 118	2.228	Case sparse	—	1.932
Case sparse	—	5.963	MAZZARRONE	312 118	2.228			

(a) Frazione speciale: montagna disabitata. — (b) Vedi comune di Maletto per territorio in contestazione. — (c) Frazione speciale: territorio in contestazione con il comune di Cesarò (Messina). — (d) Nucleo speciale montano. — (e) Nucleo montano, ora spopolato. — (f) Frazione speciale: territorio gravitante sul comune di Fiumefreddo di Sicilia. — (g) Nucleo diviso con il comune di Fiumefreddo di Sicilia. — (h) Nucleo speciale: convento. — (i) Nucleo diviso con il comune di L. codia Eubea. — (l) Centro diviso con il comune di Belpasso. — (m) Frazione speciale: territorio gravitante sul comune di Catenanuova (Enna). — (n) Nucleo diviso con il comune di San Gregorio di Catania.

Segue: Tav. 2 — Altitudine e popolazione residente dei comuni, delle frazioni geografiche e delle località abitate

COMUNI FRAZIONI GEOGRAFICHE LOCALITÀ ABITATE	Alti- tudine m	Popo- lazione residente	COMUNI FRAZIONI GEOGRAFICHE LOCALITÀ ABITATE	Alti- tudine m	Popo- lazione residente	COMUNI FRAZIONI GEOGRAFICHE LOCALITÀ ABITATE	Alti- tudine m	Popo- lazione residente
SAN GIOVANNI GÀLERMO . . .	380 240	1.732	LICODIA EUBEA	910 141	5.912	PORTOSALVO	525 121	433
San Giovanni Gàlermo	315	1.714	LICODIA EUBEA	910 141	5.912	Portosalvo	180	110
Case sparse	—	18	Licodia Eubea *	600	5.366	Quartiere Vallonazzo	164	46
FIUMEFREDDO DI SICILIA	289 0	6.013	Le Botteghelle (e)	286	140	Case sparse	—	277
FIUMEFREDDO DI SICILIA	289 0	6.013	Case sparse	—	406	PUNTALAZZO	970 400	773
Fiumefreddo di Sicilia *	62	5.100	LINGUAGLOSSA	2847 457	6.593	Puntalazzo	577	319
Civi-Passagliastro (a)	125	86	Linguaglossa	1412	6.593	Cisternazza	424	22
Ponte Bòria (b)	113	43	Linguaglossa	457	6.593	Manteleonoti	562	31
Case sparse	—	784	Linguaglossa *	550	6.107	Montàrgano (l)	656	13
GIARRE	601 15	18.830	Catena	617	207	Pietrafucile	775	18
CARRUBA	238 57	819	Case sparse	—	279	Taverna	725	19
Carruba (c)	87	267	PINETA RÀGABO (f)	2847 1062	—	Case sparse	—	351
San Leonardello	151	135	MALETTO	3228 865	4.243	SANTA VÈNERA	650 160	660
Spinoti	93	68	Maletto *	1500	4.243	Fermata Santa Vènera	270	38
Zummo	173	29	Case sparse	865	34	Santa Vènera	213	250
Case sparse	—	320	MALETTO	960	4.209	Case sparse	—	372
GIARRE	601 15	18.011	Case sparse	—	34	TAGLIABORSA (m)	222 214	131
Altarello	83	193	MONTE GUARDIRAZZI (f)	2015 1225	—	Tagliaborsa	222	104
Giarre * (d)	81	10.908	MONTE SCAVO (g)	3228 1725	—	Case sparse	—	27
Màcchia	170	2.489	MÀSCALI	970 0	8.797	MASCALUCIA	680 330	3.176
San Giovanni Montebello	319	1.123	FONDACHELLO	37 0	652	Mascalucia	680 330	3.176
Trepunti	168	613	Fondachello	3	311	Mascalucia *	420	2.812
Bàglio	250	30	Anguillara	6	39	Massa Annunziata	540	200
Cerza Spirdo	226	27	Malasorba	29	41	Nicolosi (n)	698	37
Ciàpparo	307	33	Case sparse	—	261	Sciara	442	108
Codavolpe	186	81	MILITELLO IN VAL DI CATANIA	150 0	4.819	Case sparse	—	19
Cutula	132	47	Carrabba	13	600	MILITELLO IN VAL DI CATANIA	660 100	12.053
Fondo Màcchia	220	30	Giarre (Pagliaro) (h)	81	14	Militello *	413	11.921
Patanioti	260	20	Màscali *	18	2.710	Case sparse	—	132
Quartiere Santa Maria La Strada	142	35	Sant'Antonino	112	197	MINEO	670 77	9.926
San Matteo	185	119	Civi-Passagliastro (i)	125	39	BORGO PIETRO LUPO	662 77	663
Scarrone	384	43	Gelso Bianco	16	57	Pietro Lupò *	207	248
Sciaccoti	85	77	Nèspole	2	37	Case sparse	—	415
Sciara San Giovanni	250	135	Sant'Anna	3	215	MINEO	670 85	9.263
Case sparse	—	2.008	Case sparse	—	950	Mineo	511	9.060
GRAMMICHELE	551 190	14.210	NUNZIATA	448 150	1.329	Case sparse	—	203
GRAMMICHELE	551 190	14.210	Nunziata	186	1.021	MINEO	670 85	9.263
Grammichele *	521	13.678	Santa Lucia	200	49	Mineo	511	9.060
Case sparse	—	232	Tinpa	297	25	Case sparse	—	203
GRAVINA DI CATANIA	460 180	2.557	Case sparse	—	234			
GRAVINA DI CATANIA	400 180	2.557						
Gravina di Catània *	355	2.326						
Case sparse	—	231						

(a) Nucleo diviso con il comune di Màscali. — (b) Nucleo diviso con il comune di Calatabiano. — (c) Centro diviso con il comune di Riposto. — (d) Centro che si estende nel territorio del comune di Màscali. — (e) Nucleo diviso con il comune di Caltagirone. — (f) Frazione speciale: montagna disabitata. — (g) Frazione speciale: territorio in contestazione con il comune di Bronte. — (h) Centro diviso con il comune di Giarre. — (i) Nucleo diviso con il comune di Fiumefreddo di Sicilia. — (l) Nucleo speciale: chiesa. — (m) Isola amministrativa. — (n) Centro diviso con il Comune omonimo; l'altitudine si riferisce al luogo di raccolta che trovasi nel territorio del comune di Nicolosi.

Segue: TAV. 2 — *Altitudine e popolazione residente dei comuni, delle frazioni geografiche e delle località abitate*

COMUNI FRAZIONI GEOGRAFICHE LOCALITÀ ABITATE	Alti- tudine m	Popo- lazione residente	COMUNI FRAZIONI GEOGRAFICHE LOCALITÀ ABITATE	Alti- tudine m	Popo- lazione residente	COMUNI FRAZIONI GEOGRAFICHE LOCALITÀ ABITATE	Alti- tudine m	Popo- lazione residente
MIRABELLA IMBÀCCARI	581 240	8.633	RAGALNA	1875 480	2.159	LIBERTINIA	516 177	409
MIRABELLA IMBÀCCARI	581 240	8.633	Ragalna Est	834	388	Libertinia	303	244
Mirabella Imbàccari *	518	8.574	Ragalna Ovest	730	842	Cugno Carello	250	49
Case sparse	—	59	Case Ardizzone	958	51	Mandre Bianche	321	76
MISTERBIANCO	332 23	12.703	Case Leonardi	615	41	Case sparse	—	40
CONTRADA ALCALÀ (a)	80 70	3	Case Mazzaglia	615	55	RAMACCA	560 39	9.566
Case sparse	—	3	Case Motta	650	39	Ramacca *	266	9.000
CONTRADA ZAPPALÀ (b)	218 213	49	Case Sotera	600	78	Margherito Soprano	172	24
Misterbianco (c)	213	49	Contrada Eredità	950	63	Mònaco di Sopra	135	24
Case sparse	—	—	Masseria Luogogrande	900	138	Passopiraino	128	19
MISTERBIANCO	332 23	12.651	Rione Bitto	845	126	Ramione	99	19
Misterbianco * (d)	213	11.775	Villaggio San Francesco	750	24	Ventrelle Sottane	147	19
Piano Tavola	254	89	Case sparse	—	314	Case sparse	—	461
San Nullo	200	97	PEDARA (l)	1450 485	3.692	SCIARA DI GUARNE (g)	101 28	114
Case sparse	—	690	CONTRADA ARENA (m)	770 610	—	Bernardello	39	14
MOTTA SANT'ANASTÀSIA (e)	325 20	5.316	PASSO CANNELLI (m)	1450 1120	—	Case sparse	—	100
FIUMAZZO - FONTANAZZA (a)	22 20	5	PEDARA	1450 435	3.692	RANDAZZO	3230 282	13.555
Case sparse	—	5	Pedara *	610	3.576	BAIARDO (r)	1452 647	14
MOTTA SANT'ANASTÀSIA	325 25	5.311	Trecastagni (n)	586	22	Case sparse	—	14
Motta Sant'Anastàsia *	275	5.063	Tardaria (o)	890	15	LAVE STÉRILI (g)	3230 990	—
Case sparse	—	248	Case sparse	—	79	MONTELAGUÀRDIA	1325 563	591
NICOLOSI (f)	3242 590	3.393	PIEDIMONTE ETNEO	2825 130	5.297	Montelaguàrdia	734	220
MONTAGNOLA (g)	3242 1030	—	MONTE FRUMENTO DELLE CON- CAZZE (g)	2825 1050	—	Case sparse	—	371
NICOLOSI	1881 590	3.393	PIEDIMONTE ETNEO	748 130	4.422	RANDAZZO	1666 600	12.950
Nicolosi * (h)	698	3.378	Piedimonte Etneo *	348	3.357	Randazzo *	765	12.526
Case sparse	—	15	Bardelle Inferiore	235	74	Murazzorotto	812	35
PALAGONIA	497 34	12.099	Bardelle Superiore	275	88	Case sparse	—	389
PALAGONIA	497 34	12.099	Millicuccio	516	34	SPANÒ (a)	807 282	—
Palagonia *	200	12.038	Quartiere Notara	319	114	RIPOSTO	167 0	12.556
Case sparse	—	61	Terremorte	491	25	CARRUBA	108 0	955
PATERNÒ	2845 34	36.423	Zappello di Campagna	404	45	Carruba (s)	87	334
MONTE ETNA (g)	2845 1875	—	Case sparse	—	655	Archi	55	61
PATERNÒ	580 34	34.294	PRESA	1225 475	785	Malpassoti	100	55
Paternò *	225	32.796	Presa	584	443	Case sparse	—	505
Scalilli	340	79	Vena	735	283	RIPOSTO	85 0	10.102
Sferro	79	80	Case sparse	—	59	Riposto *	7	9.401
Stazione di Gerbini (i)	62	8	RADDUSA	518 213	5.199	Frazione Babbo	50	82
Case sparse	—	1.301	RADDUSA	518 213	5.199	Galea	25	40
RAMACCA	560 28	10.146	Raddusa *	350	5.051	Quartiere Franca	57	16
ALBOSPINO (p)	509 109	57	Case sparse	—	148	Quartirello	27	238
Albospino	188	36	RAMACCA	560 28	10.146	Case sparse	—	325
Case sparse	—	21	ALBOSPINO (p)	509 109	57	ROVETTAZZO (t)	167 60	279
			Albospino	188	36	Ciunco	140	52
			Case sparse	—	21	Rovettazzo	135	42
						Case sparse	—	185

(a) Frazione speciale: isola amministrativa. — (b) Frazione speciale: territorio in contestazione con il comune di Motta Sant'Anastàsia. — (c) Parte del centro compreso nel territorio in contestazione. — (d) Centro diviso con il territorio in contestazione. — (e) Vedi comune di Misterbianco per territorio in contestazione. — (f) Vedi comuni di Pedara e di Zafferana Etnea per territorio in contestazione. — (g) Frazione speciale: montagna disabitata. — (h) Centro diviso con il comune di Mascalia. — (i) Nucleo speciale: stazione ferroviaria. — (l) Vedi comuni di Trecastagni e di Zafferana Etnea per territorio in contestazione. — (m) Frazione speciale: territorio in contestazione con il comune di Nicolosi. — (n) Centro diviso con il Comune omonimo. — (o) Nucleo speciale montano. — (p) Frazione speciale: territorio gravitante sui comuni di Iudica e di Raddusa. — (q) Frazione speciale: territorio gravitante sul comune di Palagonia. — (r) Frazione speciale: territorio gravitante sul comune di Santa Domènica Vittòria (Messina). — (s) Centro diviso con il comune di Giarre. — (t) Frazione speciale: territorio gravitante sul comune di Giarre.

Segue: TAV. 2 — Altitudine e popolazione residente dei comuni, delle frazioni geografiche e delle località abitate

COMUNI FRAZIONI GEOGRAFICHE LOCALITÀ ABITATE	Alti- tudine m	Popo- lazione residente	COMUNI FRAZIONI GEOGRAFICHE LOCALITÀ ABITATE	Alti- tudine m	Popo- lazione residente	COMUNI FRAZIONI GEOGRAFICHE LOCALITÀ ABITATE	Alti- tudine m	Popo- lazione residente
TORRE ARCHIRAFI	60	1.156	Milo	300	836	Pietra dell'Ovo	170	109
Torre Archirafi	0		Caselle	760	175	Carnazza	180	74
Cozzi	5	844	Pràino	647	33	Case sparse	—	14
Case sparse	50	57	Case sparse	—	361			
	—	255						
ZUMMO (a)	151	64	SANT'ÀLFIO	1600	2.175	TREMESTIERI ETNEO	520	1.683
Case sparse	51	64	Sant'Àlfo *	325		Piano	350	
	—		Case sparse	531	1.749	San Giovanni la Punta (n)	445	410
				—	426	Tremestieri Etneo *	347	168
						Case sparse	400	1.085
							—	20
SAN CONO	646	3.430	ZONA LÀVICA (g)	3233	—			
	423			925				
SAN CONO	646	3.430	SANTA MARIA DI LICODIA	1153	5.615	VIAGRANDE	700	3.694
San Cono *	423	3.404	Santa Maria di Licodia	178		FLERI	360	
Case sparse	525	26	Santa Maria di Licodia *	1153	5.615	Fleri (o)	700	80
	—		Case sparse	178		Case sparse	510	
SAN GIOVANNI LA PUNTA	440	3.626	Santa Maria di Licodia *	442	5.316		540	6
	180		Case sparse	—	299		—	74
SAN GIOVANNI LA PUNTA	440	3.626	SANTA VENERINA (h)	925	6.193	VIAGRANDE	570	3.614
San Giovanni la Punta * (b)	180	2.734	CANCELLIERE - PETRULLI	175		Viagrande *	360	
Trappeto	347	377	Cancelliere	925	361	Viscalori	410	2.887
Fisichelli	314	100	Petrulli	450		Rinazzo	430	133
Morgioni (c)	400	30	Case sparse	514	94	Velardi	390	26
Pietra dell'Ovo-Badia	334	51		584	77	Case sparse	400	89
Santa Lucia Stazzone	265	179		—	190		—	479
Case sparse	360	155	LINERA	400	1.409	VIZZINI	900	13.578
	—		Linera	175		RISICONE (p)	187	10
SAN GREGÒRIO DI CATANIA	368	2.281	Chiesa Vecchia	300	1.088	Case sparse	550	10
	110		Case sparse	285	36		198	10
SAN GREGÒRIO	368	2.281		—	285		—	10
San Gregòrio *	110	1.805	SANTA VENERINA	539	4.423	VIZZINI	900	13.568
Badalà (d)	321	26	Dagala	190		Vizzini *	187	13.396
Cezza (e)	150	116	Monacella	344	532	Stazione di Vizzini-Licodia Eubea	586	41
Morgioni (f)	130	22	Santa Venerina *	451	63	Case sparse	578	131
Motta	334	92	Acqua Bongiaro	340	2.634		—	
Case sparse	180	220	Ardichetto	389	41	ZAFFERANA ETNEA (h)	3170	5.319
	—		Luminaria	341	27	CASA DELLO SCIATORE (i)	360	
SAN MICHELE DI GANZARIA	791	4.944	Monacella di Sotto	451	63		2525	
	290		San Michele	340	2.634		1300	
SAN MICHELE DI GANZARIA	791	4.944	Case sparse	389	41	CISTERNAZZA (q)	3141	
San Michele di Ganzaria *	290	4.821		341	27		2525	
Case sparse	490	123	SCORDIA	335	12.397	SARRO	1696	2.179
	—		Scordia	54		Fleri (r)	360	
SAN PIETRO CLARENZA	510	1.331	Scordia *	335	12.397	Pisano	540	621
	320		Case sparse	54		Sarro	460	400
SAN PIETRO CLARENZA	510	1.331		150	112	Case Pisano	544	348
San Pietro Clarenza *	320	1.326	TRECASTAGNI	1475	3.581	Civita	425	81
Case sparse	463	5	PIZZILLO - CISTERNA PRÀINO (i)	450		Fortino	470	126
	—		TRECASTAGNI	1475	—	Malopasso	518	31
SANT'ÀGATA LI BATTIATI	350	933	TRECASTAGNI	980		Pietralunga	570	207
	170		Trecastagni * (l)	1428	3.581	Pisanello	535	38
SANT'ÀGATA LI BATTIATI	350	933	Case sparse	430		Case sparse	402	36
Sant'Àgata li Battiati *	170	801		586	3.214		—	291
Case sparse	320	132	TREMESTIERI ETNEO	520	2.021	ZAFFERANA ETNEA	1763	3.140
	—		CANALICCHIO (m)	70		Zafferana Etnea *	380	
SANT'ÀLFIO	3233	3.831	Nizeti	210	338	Zafferana Etnea	574	2.919
	300			70		Albergo Airone (s)	725	7
MILO - FORNAZZO	1025	1.656		210		Cimitero	479	37
	300			70		Case sparse	—	177
Fornazzo	850	251		80	141		3170	
						ZONA LÀVICA (g)	925	

(a) Frazione speciale: territorio gravitante sul comune di Acireale. — (b) Centro diviso con il comune di Tremestieri Etneo. — (c) Nucleo diviso con i comuni di Acì Sant'Antonio e di San Gregòrio di Catania. — (d) Nucleo diviso con il comune di Acì Castello. — (e) Nucleo diviso con il comune di Catania. — (f) Nucleo diviso con i comuni di Acì Sant'Antonio e di San Giovanni la Punta. — (g) Frazione speciale: montagna disabitata. — (h) Con L. R. 14-4-1951, n. 40 (G. U. Reg. n. 17 del 21-4-1951), in vigore dal 1-1-1952, dal comune di Santa Venerina è stata staccata una zona di territorio denominata Petrulli e aggregata al comune di Zafferana Etnea (sup. ha 303, dato provvisorio; pop. res. ab. 313). — (i) Frazione speciale: territorio in contestazione con il comune di Pedara. — (l) Centro diviso con il comune di Pedara. — (m) Isola amministrativa. — (n) Centro diviso con il Comune omonimo; l'altitudine si riferisce al luogo di raccolta che trovasi nel territorio del comune di San Giovanni la Punta. — (o) Centro diviso con il comune di Zafferana Etnea. — (p) Frazione speciale: territorio in contestazione con il comune di Carlettoni (Siracusa). — (q) Frazione speciale: territorio in contestazione con il comune di Nicolosi. — (r) Centro diviso con il comune di Viagrande. — (s) Nucleo speciale: albergo.

TAV. 3 — Popolazione residente, per sesso e stato civile

N. d'or- dine	C O M U N I	M A S C H I				F E M M I N E				T O T A L E			
		celibi		coniugati (b)	vedovi (c)	nubili		coniugate (b)	vedove (c)	celibi e nubili		coniugati (b)	vedovi (c)
		TOTALE	in età matrimo- niabile (a)			TOTALE	in età matrimo- niabile (a)			TOTALE	in età matrimo- niabile (a)		
1	Aci Bonaccorsi	393	177	389	29	445	256	371	86	838	433	740	115
2	Aci Castello	2.140	938	1.583	94	1.991	940	1.632	361	4.131	1.878	3.215	458
3	Aci Catena	2.337	995	1.612	94	2.197	1.082	1.633	360	4.534	2.077	3.245	454
4	Acireale	10.801	4.846	7.769	461	10.698	5.543	7.902	1.808	21.499	10.389	15.671	2.269
5	Aci Sant'Antonio	1.711	782	1.294	104	1.644	866	1.287	286	3.355	1.648	2.581	390
6	Adrano	7.240	2.947	5.899	292	6.485	2.867	6.013	1.253	13.725	5.814	11.912	1.545
7	Belpasso	2.825	1.332	2.356	156	2.786	1.483	2.370	582	5.611	2.815	4.726	738
8	Biancavilla	4.984	2.143	3.788	177	4.514	2.118	3.837	863	9.498	4.261	7.625	1.040
9	Bronte	5.904	2.485	4.258	221	5.226	2.472	4.322	860	11.130	4.957	8.580	1.081
10	Calatabiano	1.468	656	1.329	70	1.503	701	1.373	294	2.971	1.357	2.702	364
11	Caltagirone	12.089	5.236	9.232	514	10.664	4.972	9.283	1.825	22.753	10.208	18.515	2.339
12	Camporotondo Etneo	217	98	183	14	145	64	185	46	362	162	368	60
13	Castel di Iudica	1.883	726	1.523	72	1.475	536	1.523	251	3.363	1.262	3.046	323
14	Castiglione di Sicilia	2.337	1.109	1.759	113	2.093	1.126	1.788	454	4.430	2.235	3.547	567
15	Catania	81.514	33.358	58.782	3.223	80.411	38.725	60.401	15.298	161.925	72.083	119.183	18.521
16	Fiumefreddo di Sicilia	1.516	654	1.298	76	1.474	714	1.364	285	2.990	1.368	2.662	361
17	Giarre	4.810	2.182	3.999	238	4.597	2.387	4.163	1.023	9.407	4.569	8.162	1.261
18	Grammichele	3.525	1.481	3.351	197	3.013	1.327	3.415	709	6.538	2.808	6.766	906
19	Gravina di Catania	643	302	534	34	660	330	534	152	1.303	632	1.068	186
20	Licodia Eubea	1.430	606	1.368	88	1.287	569	1.461	278	2.717	1.175	2.829	366
21	Linguaglossa	1.749	798	1.327	109	1.636	871	1.412	360	3.385	1.669	2.739	469
22	Maletto	1.195	446	890	40	1.048	398	914	156	2.243	844	1.804	196
23	Mascalci	2.273	995	1.923	101	2.067	1.049	2.012	421	4.340	2.044	3.935	522
24	Mascalucia	777	406	658	55	817	491	679	190	1.594	897	1.337	245
25	Militello in Val di Catania	3.250	1.388	2.636	171	2.745	1.265	2.650	601	5.995	2.653	5.286	772
26	Mineo	2.788	1.162	2.124	154	2.289	973	2.151	420	5.077	2.135	4.275	574
27	Mirabella Imbaccari	2.439	834	1.797	102	2.096	736	1.837	362	4.535	1.570	3.634	464
28	Misterbianco	3.320	1.451	2.823	161	2.908	1.381	2.847	644	6.228	2.832	5.670	805
29	Motta Sant'Anastasia	1.304	591	1.250	70	1.119	540	1.248	325	2.423	1.131	2.498	395
30	Nicolosi	864	428	732	41	806	454	735	215	1.670	882	1.467	256
31	Palagonia	3.566	1.318	2.506	121	2.903	1.136	2.525	478	6.469	2.454	5.031	599
32	Paternò	10.237	4.306	7.702	417	8.687	3.814	7.754	1.626	18.924	8.120	15.456	2.043
33	Pedara	956	483	777	43	949	533	782	185	1.905	1.016	1.559	228
34	Piedimonte Etneo	1.197	503	1.141	78	1.267	646	1.229	295	2.464	1.149	2.370	373
35	Raddusa	1.528	519	1.146	36	1.163	302	1.143	183	2.691	881	2.289	219
36	Ramacca	2.999	1.125	2.251	68	2.177	698	2.256	395	5.176	1.823	4.507	463
37	Randazzo	3.708	1.644	2.884	132	3.279	1.601	2.909	643	6.987	3.245	5.793	775
38	Riposto	3.407	1.473	2.603	142	3.038	1.451	2.685	681	6.445	2.924	5.288	823
39	San Cono	980	330	711	34	852	305	727	126	1.832	635	1.438	160
40	San Giovanni la Punta	953	473	783	43	896	495	794	157	1.849	968	1.577	200
41	San Gregorio di Catania	619	323	462	28	607	346	465	100	1.226	669	927	128
42	San Michele di Ganzaria	1.405	548	1.054	66	1.119	446	1.074	226	2.524	994	2.128	292
43	San Pietro Clarenza	372	172	276	13	308	148	275	87	680	320	551	100
44	Sant'Agata li Battiati	269	116	185	9	242	146	182	46	511	262	367	55
45	Sant'Alfio	894	419	915	53	821	398	933	215	1.715	817	1.848	268
46	Santa Maria di Licodia	1.402	613	1.321	65	1.225	576	1.321	281	2.627	1.189	2.642	346
47	Santa Venerina	1.614	748	1.359	75	1.440	745	1.388	317	3.054	1.493	2.747	392
48	Scordia	3.531	1.318	2.585	151	2.968	1.168	2.605	557	6.499	2.486	5.190	708
49	Trecastagni	923	396	782	56	855	453	782	183	1.778	849	1.564	239
50	Tremestieri Etneo	521	242	442	30	483	237	447	98	1.004	479	889	128
51	Viagrande	976	437	763	53	966	494	775	161	1.942	931	1.538	214
52	Vizzini	3.461	1.425	2.899	212	3.178	1.403	3.122	706	6.639	2.828	6.021	918
53	Zafferana Etnea	1.399	637	1.212	71	1.156	581	1.221	260	2.555	1.218	2.433	331
	Provincia	216.648	91.120	165.205	9.267	201.418	95.418	168.736	38.777	418.066	186.538	333.941	48.044

(a) Maschi in età da 16 anni in poi; femmine in età da 14 anni in poi. — (b) Compresi i separati legalmente. — (c) Compresi i divorziati.

TAV. 4 — Popolazione residente,

N. d'or- dine	C O M U N I	M A S C H I											
		fino a 6 anni	da 6 a 10	da 10 a 14	da 14 a 18	da 18 a 21	da 21 a 25	da 25 a 35	da 35 a 45	da 45 a 55	da 55 a 60	da 60 a 65	da 65 in poi
1	Aci Bonaccorsi	87	40	60	51	40	47	101	132	83	34	27	89
2	Aci Castello	496	273	304	267	238	269	529	501	377	150	117	296
3	Aci Catena	586	279	337	311	213	306	547	478	411	149	142	284
4	Acireale	2.437	1.346	1.430	1.484	1.120	1.371	2.545	2.408	1.896	799	705	1.490
5	Aci Sant'Antonio	414	187	226	210	190	220	410	414	294	134	129	281
6	Adrano	1.987	771	1.053	1.020	795	1.012	1.833	1.693	1.336	492	382	1.057
7	Belpasso	614	312	378	408	287	363	691	729	572	237	214	532
8	Biancavilla	1.239	579	662	745	568	645	1.169	1.140	927	359	263	653
9	Bronte	1.484	734	763	857	570	779	1.420	1.267	973	363	329	844
10	Calatabiano	341	166	197	225	186	218	417	360	313	118	90	236
11	Caltagirone	2.756	1.571	1.738	1.651	1.240	1.625	2.976	2.825	1.948	788	808	1.909
12	Camporotondo Etneo	49	23	38	23	26	31	58	43	40	20	21	42
13	Castel di Iudica	486	248	309	249	206	252	475	456	330	129	91	252
14	Castiglione di Sicilia	525	245	298	344	294	331	542	552	460	160	138	320
15	Catania	20.587	11.546	11.007	10.438	8.046	10.037	20.243	18.795	13.923	5.425	4.711	8.761
16	Fiamefreddo di Sicilia	337	207	192	233	168	201	405	397	298	136	80	236
17	Giarre	1.075	563	638	723	534	649	1.142	1.228	932	376	379	808
18	Grammichele	885	426	487	491	369	540	944	941	725	290	241	734
19	Gravina di Catania	131	74	85	92	80	96	168	154	120	56	48	107
20	Licodia Eubea	363	168	203	217	139	172	381	381	295	103	112	352
21	Linguaglossa	399	197	245	230	182	229	399	425	333	140	110	296
22	Maletto	344	167	169	152	125	138	295	268	198	47	53	169
23	Mascali	509	274	321	321	264	358	553	534	492	190	151	330
24	Mascalucia	148	91	88	96	82	102	179	208	162	46	71	217
25	Militello in Val di Catania	829	430	408	408	336	432	781	773	604	228	242	586
26	Mineo	717	351	360	382	296	422	683	586	502	190	136	441
27	Mirabella Imbaccari	678	341	391	374	219	314	600	489	361	120	122	329
28	Misterbianco	824	379	460	421	383	437	909	842	600	264	229	556
29	Motta Sant'Anastasia	299	152	173	185	149	186	367	352	267	110	127	257
30	Nicolosi	166	88	131	106	87	116	209	258	169	63	73	171
31	Palagonia	941	506	541	511	346	453	831	774	542	178	189	381
32	Paternò	2.690	1.155	1.445	1.389	1.119	1.366	2.599	2.325	1.764	690	580	1.234
33	Pedara	200	99	115	130	84	140	250	217	213	87	66	175
34	Piedimonte Etneo	266	135	200	195	113	165	284	317	271	107	87	276
35	Raddusa	475	178	267	207	153	198	358	345	215	88	69	157
36	Ramacca	824	405	423	448	319	438	738	633	470	143	159	318
37	Randazzo	876	412	519	552	402	567	906	830	694	268	216	482
38	Riposto	795	452	471	476	352	424	806	814	647	219	240	456
39	San Cono	273	139	167	132	88	117	236	213	154	63	21	122
40	San Giovanni la Punta	208	93	114	135	97	141	257	215	185	88	71	175
41	San Gregorio di Catania	117	61	87	77	79	72	144	163	115	45	49	100
42	San Michele di Ganzaria	338	188	223	202	142	178	341	326	201	89	82	215
43	San Pietro Clarenza	76	50	42	58	50	46	87	67	70	22	22	71
44	Sant'Agata li Battiati	63	30	38	37	22	38	59	60	34	19	17	46
45	Sant'Alfo	196	104	108	126	95	130	262	274	201	86	75	205
46	Santa Maria di Licodia	347	150	201	200	126	205	353	392	317	150	94	253
47	Santa Venerina	353	175	231	214	154	232	409	394	296	137	142	311
48	Scordia	1.002	504	482	455	324	465	814	775	580	189	190	487
49	Trecastagni	216	117	141	118	81	127	216	253	192	68	69	163
50	Tremestieri Etneo	129	50	69	68	61	68	124	144	110	40	35	95
51	Viagrande	217	123	135	124	91	133	236	238	194	78	76	147
52	Vizzini	874	431	487	517	337	400	868	862	633	233	276	654
53	Zafferana Etnea	304	171	199	193	137	206	352	352	277	122	104	265
	Provincia	53.572	27.956	29.856	29.278	22.204	28.207	53.501	50.612	38.316	14.925	13.270	29.423

per sesso e classi di età

TOTALE	F E M M I N E													TOTALE POPOLAZIONE RESIDENTE	N. d'or- dine
	fino a 6 anni	da 6 a 10	da 10 a 14	da 14 a 18	da 18 a 21	da 21 a 25	da 25 a 35	da 35 a 45	da 45 a 55	da 55 a 60	da 60 a 65	da 65 in poi	TOTALE		
791	69	48	72	55	45	58	132	147	93	45	44	94	902	1.693	1
3.817	494	271	286	282	190	268	654	489	377	170	164	342	3.987	7.804	2
4.043	513	287	311	301	231	303	566	548	414	195	174	347	4.190	8.233	3
19.031	2.430	1.277	1.448	1.368	1.095	1.451	2.928	2.577	2.057	1.000	917	1.860	20.408	39.439	4
3.109	347	194	237	230	174	259	411	435	325	157	138	310	3.217	6.326	5
13.431	1.884	736	998	1.111	773	992	2.005	1.684	1.394	601	456	1.117	13.751	27.182	6
5.337	554	357	392	395	293	389	773	807	645	296	263	574	5.738	11.075	7
8.949	1.220	510	666	664	561	624	1.346	1.178	967	412	338	728	9.214	18.163	8
10.383	1.426	612	716	796	589	769	1.557	1.301	1.015	444	410	773	10.408	20.791	9
2.867	394	178	230	213	194	235	431	408	344	144	112	287	3.170	6.037	10
21.835	2.606	1.440	1.647	1.626	1.164	1.593	3.030	2.869	2.104	901	932	1.860	21.772	43.607	11
414	44	21	16	27	14	25	47	58	37	28	15	44	376	790	12
3.483	466	223	250	255	180	236	435	442	280	138	112	232	3.249	6.732	13
4.209	449	210	308	324	242	301	643	591	480	199	177	411	4.335	8.544	14
143.519	19.685	11.086	10.916	10.500	8.100	10.696	23.067	20.971	16.285	6.894	6.173	11.737	156.110	299.629	15
2.890	351	209	200	229	164	256	476	403	337	141	117	240	3.123	6.013	16
9.047	1.026	559	625	720	504	675	1.342	1.338	1.045	505	486	958	9.783	18.830	17
7.073	840	385	461	491	399	497	993	951	759	333	312	716	7.137	14.210	18
1.211	146	76	108	101	76	92	169	174	145	65	58	136	1.346	2.557	19
2.886	354	170	194	209	157	218	405	408	309	146	151	305	3.026	5.912	20
3.185	320	196	249	217	174	234	487	479	379	143	157	373	3.408	6.593	21
2.125	350	148	152	145	116	153	287	245	200	76	66	180	2.118	4.243	22
4.297	498	234	291	333	251	326	659	585	508	229	184	407	4.500	8.797	23
1.490	125	86	115	94	89	103	253	234	174	104	97	212	1.686	3.176	24
6.057	706	384	390	395	277	384	864	798	556	297	274	671	5.996	12.053	25
5.066	643	336	337	364	279	324	706	586	495	202	174	414	4.860	9.926	26
4.338	652	314	394	362	235	294	577	499	342	173	145	308	4.295	8.633	27
6.304	750	361	416	455	351	460	945	852	623	333	279	574	6.399	12.703	28
2.624	278	129	172	173	139	155	378	400	278	167	122	301	2.692	5.316	29
1.637	143	95	114	113	94	118	250	252	199	90	94	194	1.756	3.393	30
6.193	848	417	502	482	372	427	834	720	504	218	221	361	5.906	12.099	31
18.356	2.517	1.024	1.332	1.309	1.072	1.343	2.709	2.305	1.814	786	612	1.244	18.067	36.423	32
1.776	203	110	103	112	98	130	266	281	234	100	82	197	1.916	3.692	33
2.416	290	161	170	184	137	212	360	383	292	142	145	315	2.791	5.207	34
2.710	404	196	201	179	128	182	378	313	216	85	72	135	2.489	5.199	35
5.318	746	333	401	380	275	331	667	633	418	179	165	300	4.828	10.146	36
6.724	787	424	468	485	365	567	903	891	759	325	294	563	6.831	13.555	37
6.152	723	436	429	441	341	426	855	880	697	343	253	580	6.404	12.556	38
1.725	253	134	160	130	87	113	264	198	152	78	42	94	1.705	3.430	39
1.779	177	105	119	106	99	142	265	257	225	86	80	186	1.847	3.626	40
1.109	115	79	67	110	68	72	156	162	129	50	55	109	1.172	2.281	41
2.525	315	148	210	180	136	164	337	307	228	99	99	196	2.419	4.944	42
661	68	40	52	39	30	50	73	96	65	34	28	95	670	1.331	43
463	47	19	30	33	32	39	66	59	51	19	22	53	470	933	44
1.862	195	97	131	125	92	134	281	249	217	107	122	219	1.969	3.831	45
2.788	349	127	173	193	140	191	444	388	323	120	127	252	2.827	5.615	46
3.048	337	164	194	206	171	212	396	407	376	166	167	349	3.145	6.193	47
6.267	893	456	451	440	344	432	883	701	547	221	244	518	6.130	12.397	48
1.761	190	100	112	123	91	114	262	262	212	93	65	196	1.820	3.581	49
993	114	61	71	62	51	70	143	149	105	55	48	99	1.028	2.021	50
1.792	208	121	143	149	113	121	251	264	203	85	72	172	1.902	3.694	51
6.572	877	448	449	502	325	472	1.055	867	672	327	354	658	7.006	13.578	52
2.682	268	140	167	178	131	170	404	362	274	147	136	260	2.637	5.319	53
391.120	50.682	26.472	28.846	28.696	21.848	28.602	59.068	53.843	41.879	18.493	16.646	33.856	408.931	800.051	

TAV. 5 — Popolazione residente in età da 6 anni in poi

N. d'or- dine	C O M U N I	A N A L F A B E T I				F O R N I T I							
		T O T A L E		I N E T À D I O B B L I G O S C O L A S T I C O (da 6 a 14 anni)		P R I V I D I T I T O L O D I S T U D I O		d i s c u o l a e l e m e n t a r e		d i s c u o l a m e d i a i n f e r i o r e		c l a s s i c a e s c i e n t i f i c a	
		MF	M	MF	M	MF	M	MF	M	MF	M	MF	M
1	Aci Bonaccorsi	301	140	5	3	378	181	801	346	20	15	11	9
2	Aci Castello	1.333	608	49	29	1.443	704	3.527	1.654	300	202	66	55
3	Aci Catena	1.977	844	76	38	1.909	987	2.939	1.422	132	82	75	62
4	Acireale	7.248	2.970	483	257	7.563	3.609	15.855	7.591	1.776	1.092	748	579
5	Aci Sant'Antonio	1.206	519	65	38	1.465	718	2.610	1.268	126	86	68	55
6	Adrano	8.942	4.659	582	354	6.522	3.109	6.882	2.992	421	278	213	178
7	Belpasso	2.486	1.052	112	63	2.207	1.096	4.751	2.263	235	154	70	55
8	Biancavilla	5.313	2.762	357	215	3.894	1.931	5.714	2.461	381	263	143	119
9	Bronte	6.465	3.579	540	316	3.738	1.889	6.949	2.969	320	200	165	123
10	Calatabiano	1.627	611	84	39	955	533	2.528	1.234	108	91	20	17
11	Caltagirone	13.133	6.567	1.098	549	8.552	4.096	13.863	6.621	1.459	970	357	280
12	Camporotondo Etneo	153	52	8	4	122	57	402	239	9	9	5	5
13	Castel di Iudica	2.358	1.130	268	144	1.267	723	2.069	1.080	51	37	12	11
14	Castiglione di Sicilia	2.209	900	99	47	1.174	675	3.954	1.934	120	85	33	32
15	Catania	52.605	23.137	6.581	3.354	55.247	24.425	110.550	50.168	20.090	11.862	5.102	3.560
16	Fiumefreddo di Sicilia	1.404	567	82	43	1.309	637	2.311	1.138	153	111	44	36
17	Giarre	3.766	1.548	229	124	2.621	1.297	8.513	3.915	921	590	230	179
18	Grammichele	3.876	1.934	236	155	4.855	2.447	3.392	1.558	147	100	70	52
19	Gravina di Catania	561	235	29	12	376	192	1.254	591	42	31	13	11
20	Licodia Eubea	1.291	612	67	36	1.480	724	2.260	1.077	53	33	32	29
21	Linguaglossa	1.255	506	20	12	1.414	735	2.884	1.307	173	120	48	46
22	Maletto	1.419	735	249	141	1.105	590	964	409	26	20	13	11
23	Mascali	2.032	868	104	70	2.032	1.043	3.395	1.647	162	109	42	38
24	Mascalucia	478	170	17	7	639	314	1.537	696	93	57	47	39
25	Militello in Val di Catania	3.123	1.478	158	92	2.594	1.394	4.431	2.097	183	121	66	57
26	Mineo	2.850	1.479	210	125	2.006	983	3.333	1.642	186	114	55	46
27	Mirabella Imbaccari	2.212	1.155	263	149	1.646	850	3.162	1.470	126	79	36	34
28	Misterbianco	3.258	1.372	164	91	1.768	915	5.649	2.856	230	163	80	69
29	Motta Sant'Anastasia	1.277	463	40	22	960	536	2.336	1.208	75	57	33	26
30	Nicolosi	744	342	29	19	471	256	1.709	776	79	50	29	19
31	Palagonia	4.032	1.841	419	223	2.407	1.339	3.630	1.885	101	74	44	42
32	Paternò	11.838	5.822	1.217	701	8.135	4.165	9.435	4.426	1.013	666	301	248
33	Pedara	794	376	37	21	745	372	1.580	701	73	49	42	39
34	Piedimonte Etneo	1.348	561	71	39	930	472	2.182	975	78	53	31	29
35	Raddusa	1.200	650	145	92	1.417	725	1.595	779	43	33	25	23
36	Ramacca	2.653	1.339	267	138	2.644	1.430	3.037	1.543	117	85	34	32
37	Randazzo	3.748	1.846	247	151	3.392	1.581	4.278	2.054	242	181	100	94
38	Riposto	2.417	1.032	204	100	2.199	1.111	5.236	2.383	563	379	130	106
39	San Cono	707	350	100	57	927	500	1.224	567	22	15	7	6
40	San Giovanni la Punta	855	372	35	16	539	287	1.656	795	92	51	33	29
41	San Gregorio di Catania	524	219	31	17	641	306	773	371	69	61	9	7
42	San Michele di Ganzaria	1.128	596	103	62	1.052	560	1.985	957	52	35	26	21
43	San Pietro Clarenza	296	110	20	11	232	119	596	310	36	27	10	9
44	Sant'Agata li Battiati	150	54	20	8	126	68	454	218	44	22	16	12
45	Sant'Alfo	929	394	39	21	999	516	1.364	651	69	45	23	23
46	Santa Maria di Licodia	1.270	621	71	41	1.041	577	2.396	1.106	103	67	39	34
47	Santa Venerina	1.166	451	34	22	1.388	716	2.684	1.345	123	85	53	45
48	Scordia	2.955	1.352	208	119	4.019	2.000	3.264	1.717	159	119	28	26
49	Trecastagni	778	345	56	38	1.128	578	1.109	512	79	56	21	21
50	Tremestieri Etneo	331	126	10	3	363	186	987	481	54	39	13	12
51	Viagrande	727	365	41	21	631	346	1.768	767	58	38	32	26
52	Vizzini	3.393	1.715	184	112	2.551	1.279	5.363	2.360	237	162	70	59
53	Zafferana Etnea	1.031	460	23	17	1.035	551	2.490	1.223	84	70	31	24
	Provincia	181.172	83.991	15.886	8.578	160.253	77.430	289.610	134.755	31.708	19.593	9.044	6.799

per sesso: analfabeti; alfabeti, secondo il titolo di studio

A L F A B E T I														T O T A L E		N. d'or- dine
D I T I T O L O D I S T U D I O														POPOLAZIONE RESIDENTE		
di scuola media superiore														IN ETÀ DA 6 ANNI		
di														IN POI		
magistrale		tecnica, professionale e artistica		altri e non specificati		Totale		di università		T O T A L E		IN ETÀ DI OBBLIGO SCOLASTICO (da 6 a 14 anni)		POPOLAZIONE RESIDENTE		
MF	M	MF	M	MF	M	MF	M	MF	M	MF	M	MF	M	MF	M	
12	1	6	4	—	—	29	14	8	8	1.236	564	215	97	1.537	704	1
58	18	38	36	—	—	162	109	49	44	5.481	2.713	1.085	548	6.814	3.321	2
46	13	6	6	—	—	127	81	50	41	5.157	2.613	1.138	578	7.134	3.457	3
677	192	189	146	1	—	1.615	917	515	415	27.324	13.624	5.018	2.519	34.572	16.594	4
45	12	13	9	—	—	126	76	32	28	4.359	2.176	779	375	5.565	2.695	5
138	61	56	50	1	1	408	290	136	116	14.369	6.785	2.976	1.470	23.311	11.444	6
75	32	23	17	—	—	168	104	60	54	7.421	3.671	1.327	627	9.907	4.723	7
120	56	35	30	1	—	299	205	103	88	10.391	4.948	2.060	1.026	15.704	7.710	8
120	47	29	17	—	—	314	187	95	75	11.416	5.320	2.285	1.181	17.881	8.899	9
39	17	11	11	—	—	70	45	14	12	3.675	1.915	687	324	5.302	2.526	10
314	87	222	188	1	1	894	556	344	269	25.112	12.512	5.298	2.760	38.245	19.079	11
3	1	2	1	—	—	10	7	1	1	544	313	90	57	697	365	12
9	3	5	4	—	—	26	18	9	9	3.422	1.867	762	413	5.780	2.997	13
32	13	14	13	—	—	79	58	34	32	5.361	2.784	962	496	7.570	3.684	14
5.222	1.160	4.203	3.685	39	21	14.566	8.426	6.299	4.914	206.752	99.795	37.974	19.199	259.357	122.932	15
44	11	29	26	—	—	117	73	31	27	3.921	1.986	726	356	5.325	2.553	16
234	72	179	155	2	—	645	406	263	216	12.963	6.424	2.156	1.077	16.729	7.972	17
58	20	29	27	—	—	157	99	58	50	8.609	4.254	1.523	758	12.485	6.188	18
12	2	9	7	—	—	34	20	13	11	1.719	845	314	147	2.280	1.080	19
41	15	10	8	—	—	83	52	28	25	3.904	1.911	668	335	5.195	2.523	20
43	20	17	16	—	—	108	82	40	36	4.619	2.280	867	430	5.874	2.786	21
7	3	4	3	—	—	24	17	11	10	2.130	1.046	387	195	3.549	1.781	22
62	22	42	40	—	—	146	100	28	21	5.763	2.920	1.016	525	7.795	3.788	23
47	13	14	12	—	—	108	64	48	41	2.425	1.172	363	172	2.903	1.342	24
45	13	31	28	—	—	142	98	45	40	7.395	3.750	1.454	746	10.518	5.228	25
64	20	21	19	—	—	140	85	51	46	5.716	2.870	1.174	586	8.566	4.349	26
66	27	18	16	—	—	120	77	37	29	5.091	2.505	1.177	583	7.303	3.660	27
64	29	23	21	—	—	167	119	57	55	7.871	4.108	1.452	748	11.129	5.480	28
32	14	11	10	1	1	77	51	14	10	3.462	1.862	586	303	4.739	2.325	29
24	8	7	5	—	—	60	32	21	15	2.340	1.129	399	200	3.084	1.471	30
38	18	18	14	—	—	100	74	40	39	6.278	3.411	1.547	824	10.310	5.252	31
186	65	81	72	1	1	569	386	226	201	19.378	9.844	3.739	1.899	31.216	15.666	32
22	7	9	8	—	—	73	54	24	24	2.495	1.200	390	193	3.289	1.576	33
41	23	19	16	—	—	91	68	22	21	3.303	1.589	595	296	4.651	2.150	34
19	7	13	10	—	—	57	40	8	8	3.120	1.585	697	353	4.320	2.235	35
52	27	15	14	—	—	101	73	24	24	5.923	3.155	1.295	690	8.576	4.494	36
55	23	18	13	—	—	173	130	59	56	8.144	4.002	1.576	780	11.892	5.848	37
122	26	245	218	4	3	501	353	122	99	8.621	4.325	1.584	823	11.038	5.357	38
9	6	5	5	—	—	21	17	3	3	2.197	1.102	500	249	2.904	1.452	39
37	12	13	11	—	—	83	52	16	14	2.386	1.199	396	191	3.241	1.571	40
9	7	5	5	—	—	23	19	19	16	1.525	773	263	131	2.049	992	41
33	11	1	—	—	—	60	32	14	7	3.163	1.591	666	349	4.291	2.187	42
8	2	3	3	—	—	21	14	6	5	891	475	164	81	1.187	585	43
11	5	15	15	—	—	42	32	7	6	673	346	97	60	823	400	44
28	12	9	7	—	—	60	42	19	18	2.511	1.272	401	191	3.440	1.666	45
41	15	7	5	—	—	87	54	22	16	3.649	1.820	580	310	4.919	2.441	46
44	11	19	19	—	—	116	75	26	23	4.337	2.244	730	384	5.503	2.695	47
35	17	16	13	1	1	80	57	25	20	7.547	3.913	1.685	867	10.502	5.265	48
26	5	10	7	—	—	57	33	24	21	2.397	1.200	414	220	3.175	1.545	49
9	1	6	5	1	1	29	19	14	13	1.447	738	241	116	1.778	864	50
28	9	7	7	1	1	68	43	17	16	2.542	1.210	481	237	3.269	1.575	51
107	37	31	25	—	—	208	121	75	61	8.434	3.983	1.631	806	11.827	5.698	52
38	15	11	9	—	—	80	48	27	26	3.716	1.918	654	353	4.747	2.378	53
8.751	2.363	5.872	5.111	54	31	23.721	14.304	9.333	7.475	514.625	253.557	97.244	49.234	695.797	337.548	

TAV. 6 — Popolazione residente in età da 10 anni in poi, per sesso: attiva, secondo

N. d'or- dine	C O M U N I	P O P O L A Z I O N E											
		Agricoltura, caccia e pesca		Industrie estrattive e manifatturiere		Costruzioni e impianti		Energia elettrica gas e acqua		Trasporti e comunicazioni		Commercio e servizi vari	
		MF	M	MF	M	MF	M	MF	M	MF	M	MF	M
1	Aci Bonaccorsi	265	222	69	68	42	42	2	2	32	31	145	132
2	Aci Castello	1.317	1.273	212	207	276	276	20	20	226	215	215	162
3	Aci Catena	1.530	1.390	228	204	178	178	12	12	124	117	707	381
4	Acireale	5.754	4.773	2.267	2.149	916	915	31	31	652	636	2.063	1.405
5	Aci Sant'Antonio	1.322	938	310	299	322	322	21	21	78	75	306	226
6	Adrano	6.256	6.249	757	724	612	612	16	16	93	89	671	444
7	Belpasso	2.741	2.432	409	392	166	166	4	4	92	83	333	239
8	Biancavilla	4.624	4.590	372	367	287	287	6	6	64	61	397	204
9	Bronte	5.271	5.154	515	502	583	581	9	9	99	97	396	275
10	Calatabiano	2.220	1.497	138	123	49	49	7	7	70	68	203	134
11	Caltagirone	8.146	8.082	1.692	1.604	1.677	1.674	19	19	358	354	1.388	1.096
12	Camporotondo Etneo	168	162	39	38	20	20	1	1	12	11	13	9
13	Castel di Iudica	2.012	2.003	115	114	73	73	—	—	11	9	87	76
14	Castiglione di Sicilia	3.130	2.069	409	360	129	129	12	12	86	82	199	142
15	Catania	8.773	8.455	21.512	19.489	9.605	9.569	774	745	9.824	9.553	24.169	18.271
16	Fiumefreddo di Sicilia	1.545	1.163	222	202	61	61	14	14	93	90	396	231
17	Giarre	3.836	2.397	1.159	1.094	534	529	19	18	396	386	961	698
18	Grammichele	3.431	3.417	461	452	262	261	2	2	68	65	388	312
19	Gravina di Catania	215	198	134	129	344	344	5	5	38	37	71	56
20	Licodia Eubea	1.400	1.399	176	173	84	84	1	1	24	20	156	125
21	Linguaglossa	1.877	1.192	315	315	141	141	5	5	65	61	222	151
22	Maletto	1.156	1.151	80	74	62	61	2	2	13	13	67	38
23	Mascali	3.390	2.146	215	204	142	141	4	4	93	80	293	171
24	Mascalucia	433	416	142	139	157	157	6	6	52	52	115	74
25	Militello in Val di Catania	2.810	2.791	495	454	216	216	14	13	88	82	302	207
26	Mineo	2.426	2.393	232	225	285	285	5	5	47	47	192	149
27	Mirabella Imbaccari	1.936	1.934	176	175	173	173	4	4	41	37	175	149
28	Misterbianco	2.805	2.453	671	658	299	299	25	25	127	122	381	264
29	Motta Sant'Anastasia	1.933	1.350	175	154	51	51	2	2	56	50	102	57
30	Nicolosi	683	670	105	95	78	78	3	3	111	110	127	77
31	Palagonia	3.144	3.118	227	216	181	180	6	6	51	50	231	180
32	Paternò	8.319	8.239	1.083	1.051	503	502	31	31	389	382	1.033	728
33	Pedara	901	784	108	98	76	76	4	4	70	70	98	65
34	Piedimonte Etneo	1.565	1.004	152	150	128	128	7	7	74	67	134	89
35	Raddusa	1.278	1.274	163	156	51	51	1	1	18	14	122	94
36	Ramacca	2.617	2.610	221	212	200	200	1	1	36	33	208	153
37	Randazzo	3.301	3.027	460	439	408	407	8	8	114	111	337	221
38	Riposto	1.877	1.377	669	639	240	239	16	16	603	595	506	388
39	San Cono	936	907	57	45	60	60	—	—	9	9	57	49
40	San Giovanni la Punta	483	449	155	145	283	283	3	3	80	77	118	79
41	San Gregorio di Catania	360	353	44	42	199	198	1	1	26	25	63	56
42	San Michele di Ganzaria	1.270	1.260	104	104	105	105	4	4	22	18	95	62
43	San Pietro Clarenza	208	205	30	25	88	88	2	2	33	31	44	29
44	Sant'Agata li Battiati	65	63	19	19	99	98	1	1	19	18	48	30
45	Sant'Alfio	1.626	966	68	67	69	69	1	1	53	48	63	42
46	Santa Maria di Licodia	1.513	1.505	140	137	48	48	4	4	48	39	155	91
47	Santa Venerina	2.017	1.131	417	398	182	182	12	12	108	103	195	123
48	Scordia	2.957	2.949	268	251	94	94	5	5	69	65	297	200
49	Trecastagni	912	647	150	148	90	89	3	3	103	99	126	86
50	Tremestieri Etneo	403	360	60	56	90	90	1	1	34	32	79	51
51	Viagrande	659	500	121	114	87	87	4	4	161	159	245	208
52	Vizzini	2.533	2.529	666	641	364	364	9	9	83	81	355	261
53	Zafferana Etnea	1.415	992	177	164	142	142	4	4	160	155	213	154
	Provincia	123.764	110.608	39.381	36.500	21.611	21.554	1.173	1.142	15.496	15.014	40.062	29.394

il ramo di attività economica; non attiva, secondo alcuni gruppi di condizioni non professionali

A T T I V A						P O P O L A Z I O N E N O N A T T I V A								T O T A L E		N. d'or- dine
Credito e assicurazione		Pubblica amministrazione		T O T A L E		in attesa di prima occupazione		attendente alle cure domestiche	altra		T O T A L E		POPOLAZIONE RESIDENTE IN ETÀ DA 10 ANNI IN POI			
MF	M	MF	M	MF	M	MF	M	F	MF	M	MF	M	MF	M		
1	1	48	24	604	522	31	29	664	150	113	845	142	1.449	664	1	
13	12	131	102	2.410	2.267	126	115	2.848	886	666	3.860	781	6.270	3.048	2	
5	4	132	91	2.916	2.377	179	163	2.437	1.036	638	3.652	801	6.568	3.178	3	
124	115	1.333	838	13.140	10.862	892	751	12.492	5.425	3.635	18.809	4.386	31.949	15.248	4	
9	8	115	80	2.483	1.969	78	62	1.908	715	477	2.701	539	5.184	2.508	5	
35	35	410	305	8.850	8.474	245	212	9.732	2.977	1.987	12.954	2.199	21.804	10.673	6	
24	22	186	138	3.955	3.476	78	62	3.886	1.319	873	5.283	935	9.238	4.411	7	
23	21	261	174	6.034	5.710	305	265	6.323	1.953	1.156	8.581	1.421	14.615	7.131	8	
19	18	265	191	7.157	6.827	172	130	7.402	1.804	1.208	9.378	1.338	16.535	8.165	9	
6	4	74	53	2.767	1.935	95	83	1.453	643	342	2.191	425	4.958	2.360	10	
139	127	1.084	796	14.503	13.752	557	473	15.645	4.529	3.283	20.731	3.756	35.234	17.508	11	
3	2	20	14	276	257	3	3	269	105	82	377	85	653	342	12	
6	6	48	41	2.352	2.322	50	49	2.456	451	378	2.957	427	5.309	2.749	13	
11	10	124	92	4.100	2.896	65	58	2.078	872	485	3.015	543	7.115	3.439	14	
1.621	1.489	13.912	9.987	90.190	77.568	7.864	6.749	95.791	42.880	27.079	146.535	33.828	236.725	111.386	15	
12	11	107	76	2.450	1.848	65	59	1.726	668	439	2.459	498	4.909	2.346	16	
45	44	501	357	7.451	5.523	310	241	5.390	2.456	1.645	8.156	1.886	15.607	7.409	17	
18	18	143	109	4.773	4.636	106	95	5.361	1.434	1.031	6.901	1.126	11.674	5.762	18	
4	4	39	33	850	806	39	37	1.015	226	163	1.280	200	2.130	1.006	19	
12	12	74	53	1.927	1.867	29	20	2.296	605	468	2.930	488	4.857	2.355	20	
9	8	135	102	2.769	1.975	40	35	1.710	962	579	2.712	614	5.481	2.589	21	
1	1	43	31	1.424	1.371	13	13	1.462	335	230	1.810	243	3.234	1.614	22	
12	12	119	75	4.268	2.833	109	96	1.939	971	585	3.019	681	7.287	3.514	23	
8	8	124	92	1.037	944	39	23	1.255	395	284	1.689	307	2.726	1.251	24	
19	18	177	131	4.121	3.912	102	86	4.336	1.145	800	5.583	886	9.704	4.798	25	
13	13	143	112	3.343	3.229	111	86	3.392	1.033	683	4.536	769	7.879	3.998	26	
6	6	91	62	2.602	2.540	165	142	2.989	892	637	4.046	779	6.648	3.319	27	
12	11	155	118	4.475	3.950	132	129	4.309	1.473	1.022	5.914	1.151	10.389	5.101	28	
8	7	66	51	2.393	1.722	52	37	1.275	738	414	2.065	451	4.458	2.173	29	
3	2	75	55	1.185	1.090	23	20	1.305	388	273	1.716	293	2.901	1.383	30	
13	13	87	68	3.940	3.831	89	86	4.275	1.083	829	5.447	915	9.387	4.746	31	
53	52	548	402	11.959	11.387	585	549	12.926	3.567	2.575	17.078	3.124	29.037	14.511	32	
6	6	80	66	1.343	1.169	41	38	1.326	370	270	1.737	308	3.080	1.477	33	
4	4	92	68	2.156	1.517	50	44	1.452	697	454	2.199	498	4.355	2.015	34	
9	9	55	43	1.697	1.642	55	50	1.689	505	365	2.249	415	3.946	2.057	35	
14	14	125	107	3.422	3.330	142	131	3.293	981	628	4.416	759	7.838	4.089	36	
10	10	216	169	4.854	4.392	255	233	4.646	1.301	811	6.202	1.044	11.056	5.436	37	
35	34	266	203	4.212	3.491	307	263	4.030	1.601	1.151	5.938	1.414	10.150	4.905	38	
1	1	19	18	1.139	1.089	9	7	1.144	339	217	1.492	224	2.631	1.313	39	
4	4	112	65	1.238	1.105	24	23	1.308	473	350	1.805	373	3.043	1.478	40	
3	3	77	70	773	748	13	13	907	216	170	1.136	183	1.909	931	41	
4	4	68	45	1.672	1.602	48	31	1.677	558	366	2.283	397	3.955	1.999	42	
3	3	22	18	430	401	15	12	461	191	122	667	134	1.097	535	43	
2	2	35	33	288	264	5	4	354	127	102	486	106	774	370	44	
9	9	52	37	1.941	1.239	26	25	762	510	298	1.298	323	3.239	1.562	45	
8	6	64	49	1.980	1.879	66	53	2.099	497	359	2.662	412	4.642	2.291	46	
9	9	116	83	3.056	2.041	36	26	1.347	725	453	2.108	479	5.164	2.520	47	
13	13	103	77	3.806	3.654	92	85	4.143	1.501	1.022	5.736	1.107	9.542	4.761	48	
9	8	83	54	1.476	1.134	29	24	1.088	365	270	1.482	294	2.958	1.428	49	
4	4	30	24	701	618	16	16	703	247	180	966	196	1.667	814	50	
5	5	60	45	1.342	1.122	66	64	1.251	366	266	1.683	330	3.025	1.452	51	
18	18	282	215	4.310	4.118	169	143	5.065	1.404	1.006	6.638	1.149	10.948	5.267	52	
10	9	73	57	2.194	1.677	45	37	1.472	725	493	2.242	530	4.436	2.207	53	
2.467	2.289	22.800	16.399	266.734	232.900	14.258	12.280	262.562	97.815	64.412	374.635	76.692	641.369	309.592		

TAV. 7 — Popolazione residente attiva, per sesso: addetta al ramo dell'agricoltura,

N. d'ordine	C O M U N I	ADDETTI ALL'AGRICOLTURA, CACCIA E PESCA											
		Indipendenti				Coadiuvanti di indipendenti		Dipendenti				TOTALE	
		conduttori non coltivatori e altri amministratori		conduttori coltivatori e altri lavoratori in proprio		MF	M	dirigenti e impiegati		altri		MF	M
		MF	M	MF	M			MF	M	MF	M		
1	Aci Bonaccorsi	6	5	30	29	14	12	2	2	213	174	265	222
2	Aci Castello	7	7	229	226	120	117	3	3	958	920	1.317	1.273
3	Aci Catena	18	17	108	108	43	37	5	5	1.356	1.223	1.530	1.390
4	Acireale	204	166	515	512	210	181	31	28	4.794	3.886	5.754	4.773
5	Aci Sant'Antonio	68	45	144	136	36	26	1	1	1.073	730	1.322	938
6	Adrano	111	108	902	901	381	380	9	9	4.853	4.851	6.256	6.249
7	Belpasso	22	20	617	603	275	231	8	8	1.819	1.570	2.741	2.432
8	Biancavilla	44	43	1.108	1.108	503	498	4	4	2.965	2.937	4.624	4.590
9	Bronte	54	52	1.503	1.494	1.203	1.118	11	11	2.500	2.479	5.271	5.154
10	Calatabiano	18	17	269	240	135	48	2	2	1.796	1.190	2.220	1.497
11	Caltagirone	143	130	2.671	2.665	1.475	1.438	44	43	3.813	3.806	8.146	8.082
12	Camporotondo Etneo	3	3	43	43	16	16	—	—	106	100	168	162
13	Castel di Iudica	14	14	697	696	331	329	6	6	964	958	2.012	2.003
14	Castiglione di Sicilia	44	42	220	208	71	56	5	5	2.790	1.758	3.130	2.069
15	Catania	665	585	1.077	1.063	422	395	120	115	6.489	6.297	8.773	8.455
16	Fiumefreddo di Sicilia	48	47	113	110	40	34	4	4	1.340	968	1.545	1.163
17	Giarre	123	97	304	286	197	99	14	14	3.198	1.901	3.836	2.397
18	Grammichele	29	28	1.177	1.177	499	492	5	5	1.721	1.715	3.431	3.417
19	Gravina di Catania	6	6	29	27	6	6	—	—	174	159	215	198
20	Licodia Eubea	29	29	565	565	226	226	2	2	578	577	1.400	1.399
21	Linguaglossa	44	37	199	193	89	49	5	5	1.540	908	1.877	1.192
22	Maletto	7	7	424	423	304	302	2	2	419	417	1.156	1.151
23	Mascali	8	8	220	202	99	54	12	12	3.051	1.870	3.390	2.146
24	Mascalucia	18	14	83	83	18	17	3	3	311	299	433	416
25	Militello in Val di Catania	68	63	933	930	386	380	4	4	1.419	1.414	2.810	2.791
26	Mineo	32	25	869	868	540	530	8	8	977	962	2.426	2.393
27	Mirabella Imbaccari	26	25	698	698	333	333	6	6	873	872	1.936	1.934
28	Misterbianco	20	19	369	365	145	127	25	25	2.246	1.917	2.805	2.453
29	Motta Sant'Anastasia	56	27	474	451	379	167	10	9	1.014	696	1.933	1.350
30	Nicolosi	10	10	148	148	20	20	—	—	505	492	683	670
31	Palagonia	25	25	668	667	346	342	1	1	2.104	2.083	3.144	3.118
32	Paternò	114	107	1.181	1.179	427	423	17	17	6.580	6.513	8.319	8.239
33	Pedara	11	7	182	181	46	43	3	3	659	550	901	784
34	Piedimonte Etneo	8	6	79	77	15	13	3	3	1.460	905	1.565	1.004
35	Raddusa	26	26	493	492	270	270	2	2	487	484	1.278	1.274
36	Ramacca	53	52	796	796	408	404	20	20	1.340	1.338	2.617	2.610
37	Randazzo	73	70	395	393	193	180	17	17	2.623	2.367	3.301	3.027
38	Riposto	40	37	169	169	65	59	12	12	1.591	1.100	1.877	1.377
39	San Cono	2	2	173	173	66	66	—	—	695	666	936	907
40	San Giovanni la Punta	13	13	53	53	9	9	1	1	407	373	483	449
41	San Gregorio di Catania	10	10	51	50	43	42	—	—	256	251	360	353
42	San Michele di Ganzaria	8	8	459	458	188	188	6	6	609	600	1.270	1.260
43	San Pietro Clarenza	2	2	44	43	18	17	—	—	144	143	208	205
44	Sant'Agata li Battiati	2	1	5	5	—	—	2	2	56	55	65	63
45	Sant'Alfo	3	3	256	240	96	42	5	5	1.266	676	1.626	966
46	Santa Maria di Licodia	33	32	339	339	84	83	14	14	1.043	1.037	1.513	1.505
47	Santa Venerina	17	11	134	131	86	28	3	3	1.777	958	2.017	1.131
48	Scordia	20	18	425	425	194	192	10	10	2.308	2.304	2.957	2.949
49	Trecastragni	34	27	79	79	40	16	—	—	759	525	912	647
50	Tremestieri Etneo	4	4	76	75	31	18	1	1	291	262	403	360
51	Viagrande	12	11	46	44	14	9	2	2	585	434	659	500
52	Vizzini	53	53	822	821	335	334	3	3	1.320	1.318	2.533	2.529
53	Zafferana Etnea	31	31	95	95	43	32	2	2	1.244	832	1.415	992
	Provincia	2.539	2.252	23.758	23.543	11.533	10.528	475	465	85.459	73.820	123.764	110.608

caccia e pesca e ad altri rami di attività economica, secondo la condizione sociale

ADDETTI AD ALTRI RAMI DI ATTIVITÀ ECONOMICA												TOTALE POPOLAZIONE RESIDENTE ATTIVA		N. d'or- dine
Indipendenti				Coadiuvanti di indipendenti		Dipendenti				TOTALE		MF	M	
amministratori e liberi professionisti		lavoratori in proprio		MF	M	dirigenti e impiegati		altri		MF	M			
MF	M	MF	M			MF	M	MF	M			MF	M	
5	4	163	150	27	27	49	25	95	94	339	300	604	522	1
47	40	217	183	28	24	144	112	657	635	1.093	994	2.410	2.267	2
44	43	357	317	47	42	113	76	825	509	1.386	987	2.916	2.377	3
304	286	1.578	1.395	245	223	1.179	798	4.080	3.387	7.386	6.089	13.140	10.862	4
30	29	380	332	39	38	94	63	618	569	1.161	1.031	2.483	1.969	5
111	107	795	664	119	103	272	209	1.297	1.142	2.594	2.225	8.850	8.474	6
59	55	468	390	45	41	142	101	500	457	1.214	1.044	3.955	3.476	7
53	53	446	359	54	47	210	141	647	520	1.410	1.120	6.034	5.710	8
61	53	526	470	85	81	208	148	1.006	921	1.886	1.673	7.157	6.827	9
29	28	220	175	28	19	52	36	218	180	547	438	2.767	1.935	10
231	221	1.420	1.296	244	222	917	676	3.545	3.255	6.357	5.670	14.503	13.752	11
4	4	26	24	2	2	10	6	66	59	108	95	276	257	12
3	3	121	115	14	14	36	28	166	159	340	319	2.352	2.322	13
33	32	284	245	30	29	86	62	537	459	970	827	4.100	2.896	14
3.648	3.431	14.029	12.583	2.210	1.914	14.138	10.518	47.392	40.657	81.417	69.103	90.190	77.558	15
52	49	275	220	71	58	92	63	415	295	905	685	2.450	1.848	16
196	191	987	867	166	142	464	329	1.802	1.597	3.615	3.126	7.451	5.523	17
75	71	425	393	85	82	116	88	641	585	1.342	1.219	4.773	4.636	18
16	16	117	102	2	2	30	24	470	464	635	608	850	806	19
30	29	185	165	20	18	55	39	237	217	527	468	1.927	1.867	20
37	36	242	218	41	30	103	77	469	422	892	783	2.769	1.975	21
11	11	75	49	21	17	33	22	128	121	268	220	1.424	1.371	22
39	37	259	199	25	23	120	79	435	349	878	687	4.268	2.833	23
24	22	146	125	16	15	100	75	318	291	604	528	1.037	944	24
52	49	438	344	72	56	143	106	606	566	1.311	1.121	4.121	3.912	25
38	36	249	224	49	45	107	84	474	447	917	836	3.343	3.229	26
26	25	223	208	42	41	79	53	296	279	666	606	2.602	2.540	27
49	46	483	407	80	75	121	83	937	886	1.670	1.497	4.475	3.950	28
11	10	193	147	15	11	51	31	190	173	460	372	2.393	1.722	29
18	18	224	189	8	4	54	34	198	175	502	420	1.185	1.090	30
53	52	296	268	47	41	72	54	328	298	796	713	3.940	3.831	31
215	202	1.294	1.106	124	109	463	348	1.544	1.383	3.640	3.148	11.959	11.387	32
20	20	137	117	21	21	66	52	198	175	442	385	1.343	1.169	33
21	20	207	181	29	22	62	43	272	247	591	513	2.156	1.517	34
28	27	138	110	28	26	42	29	183	176	419	368	1.697	1.642	35
32	32	213	173	29	27	86	70	445	418	805	720	3.422	3.330	36
51	47	499	437	74	62	142	112	787	707	1.553	1.365	4.854	4.392	37
107	102	392	340	48	42	330	273	1.458	1.357	2.335	2.114	4.212	3.491	38
8	8	74	68	10	8	14	13	97	85	203	182	1.139	1.089	39
17	15	207	172	22	20	78	45	431	404	755	656	1.238	1.105	40
5	5	77	72	12	12	65	59	254	247	413	395	773	748	41
12	11	136	108	10	10	48	26	196	187	402	342	1.672	1.602	42
9	9	70	60	7	2	21	15	115	110	222	196	430	401	43
5	5	36	28	9	7	23	20	150	141	223	201	288	264	44
11	11	124	113	5	5	51	33	124	111	315	273	1.941	1.239	45
20	20	193	154	21	16	55	38	178	146	467	374	1.980	1.879	46
38	35	285	247	41	28	102	76	573	524	1.039	910	3.056	2.041	47
47	44	342	262	23	21	79	59	358	319	849	705	3.806	3.654	48
23	20	227	207	40	38	63	41	211	181	564	487	1.476	1.134	49
10	10	80	59	6	6	34	25	168	158	298	258	701	618	50
25	25	342	312	65	62	46	31	205	192	683	622	1.342	1.122	51
55	53	534	479	79	72	208	146	901	839	1.777	1.589	4.310	4.118	52
54	53	343	293	35	32	60	42	287	265	779	685	2.194	1.677	53
6.202	5.861	31.797	27.921	4.715	4.134	21.528	15.836	78.728	68.540	142.970	122.292	266.734	232.900	

TAV. 8 — Famiglie residenti: in totale; col capo famiglia addetto al ramo dell'agricoltura,

N. d'ordine	COMUNI	TOTALE FAMIGLIE RESIDENTI		FAMIGLIE CON CAPI FAMIGLIA ADDETTI ALL'AGRICOLTURA, CACCIA									
				Indipendenti				Coadiuvanti di indipendenti		Dipendenti			
		conduttori non coltivatori e altri amministratori		conduttori coltivatori e altri lavoratori in proprio				dirigenti e impiegati		altri			
		famiglie	componenti	famiglie	componenti							famiglie	componenti
1	Aci Bonaccorsi	516	1.671	6	14	24	93	1	4	2	7	120	452
2	Aci Castello	1.985	7.800	7	25	192	891	1	2	2	13	552	2.407
3	Aci Catena	2.121	8.185	14	49	96	403	—	—	4	17	737	3.257
4	Acireale	10.027	38.584	170	779	477	2.027	1	1	26	119	2.407	10.172
5	Aci Sant'Antonio	1.713	6.303	62	209	123	460	—	—	1	5	473	1.908
6	Adrano	7.290	27.086	106	369	817	3.358	8	30	6	23	3.031	12.779
7	Belpasso	3.084	10.901	22	85	547	2.147	2	11	7	29	1.027	4.044
8	Biancavilla	4.801	18.068	42	150	998	4.161	—	—	4	20	1.720	7.256
9	Bronte	5.215	20.739	46	192	1.335	5.909	9	20	9	46	1.596	6.930
10	Calatabiano	1.746	6.028	15	43	250	866	—	—	2	4	805	3.117
11	Caltagirone	11.290	42.864	133	488	2.496	10.690	2	8	40	146	2.485	10.192
12	Camporotondo Etneo	237	787	3	8	41	149	—	—	—	—	62	242
13	Castel di Iudica	1.801	6.727	14	59	624	2.610	1	3	6	24	576	2.400
14	Castiglione di Sicilia	2.279	8.496	40	162	186	724	—	—	5	17	1.051	4.328
15	Catania	73.923	296.275	555	2.365	945	4.390	13	41	101	397	4.281	20.209
16	Fiumefreddo di Sicilia	1.582	6.005	42	167	107	403	—	—	4	19	627	2.538
17	Giarre	5.302	18.746	111	358	276	1.036	3	8	14	44	1.230	4.898
18	Grammichele	4.259	14.193	28	88	1.051	3.957	—	—	4	12	1.142	4.405
19	Gravina di Catania	690	2.549	6	18	28	104	—	—	—	—	114	497
20	Licodia Eubea	1.752	5.901	28	76	488	1.843	1	3	2	10	352	1.415
21	Linguaglossa	1.892	6.566	38	111	186	709	—	—	5	20	622	2.507
22	Maletto	1.096	4.233	7	31	360	1.608	2	8	2	8	291	1.230
23	Mascalì	2.469	8.774	6	17	187	665	1	3	10	45	1.257	4.914
24	Mascalucia	900	3.131	15	51	78	299	1	5	3	16	192	760
25	Militello in Val di Catania	3.394	12.020	66	185	850	3.392	—	—	4	15	850	3.465
26	Mineo	2.608	9.878	30	92	794	3.442	7	29	7	25	608	2.468
27	Mirabella Imbaccari	2.272	8.624	25	83	634	2.730	1	3	6	19	546	2.375
28	Misterbianco	3.654	12.665	17	68	325	1.221	2	6	23	92	1.305	5.190
29	Motta Sant'Anastasia	1.621	5.316	49	104	441	1.618	4	16	9	34	487	1.810
30	Nicolosi	996	3.367	9	27	106	424	—	—	—	—	317	1.249
31	Palagonia	3.076	12.087	20	72	596	2.739	—	—	1	4	1.203	5.165
32	Paternò	9.608	36.253	99	362	1.057	4.322	5	15	15	60	3.977	16.525
33	Pedara	1.047	3.662	8	27	156	622	—	—	1	6	370	1.454
34	Piedimonte Etneo	1.578	5.202	8	33	76	254	—	—	3	10	612	2.375
35	Raddusa	1.308	5.190	25	117	448	2.010	—	—	1	4	298	1.246
36	Ramacca	2.686	10.138	49	145	742	3.083	3	4	20	58	811	3.349
37	Randazzo	3.596	13.477	66	265	359	1.448	—	—	13	64	1.494	6.143
38	Riposto	3.314	12.527	35	132	142	611	3	10	10	45	717	2.957
39	San Cono	873	3.427	2	5	161	701	—	—	—	—	410	1.762
40	San Giovanni la Punta	1.000	3.573	13	43	49	167	1	3	1	3	249	1.048
41	San Gregorio di Catania	599	2.230	8	31	48	227	—	—	—	—	168	690
42	San Michele dj Ganzaria	1.345	4.921	8	27	399	1.658	—	—	5	22	337	1.419
43	San Pietro Clarenza	385	1.331	2	6	38	152	1	5	—	—	86	344
44	Sant'Agata li Battiati	245	933	2	4	3	12	—	—	2	8	41	186
45	Sant'Alfio	1.198	3.831	3	11	225	773	—	—	5	16	474	1.727
46	Santa Maria di Licodia	1.604	5.613	31	100	313	1.141	1	3	14	48	640	2.575
47	Santa Venerina	1.809	6.155	13	31	128	441	—	—	3	10	664	2.457
48	Scordia	3.248	12.376	19	69	394	1.795	1	2	9	34	1.383	5.946
49	Trecastagni	1.026	3.556	32	81	72	261	—	—	—	—	362	1.414
50	Tremestieri Etneo	583	2.020	3	12	68	248	3	14	1	4	160	670
51	Viagrande	997	3.685	11	32	38	148	—	—	2	9	275	1.141
52	Vizzini	3.741	13.521	48	174	731	2.820	1	2	3	10	786	3.322
53	Zafferana Etnea	1.526	5.310	29	96	86	341	1	2	1	2	566	2.156
	Provincia	208.907	793.500	2.246	8.348	21.391	88.303	80	261	418	1.643	46.946	195.485

caccia e pesca e ad altri rami di attività economica, per condizione sociale del capo famiglia

E PESCA		FAMIGLIE CON CAPI FAMIGLIA ADDETTI AD ALTRI RAMI DI ATTIVITÀ ECONOMICA												N. d'or- dine
TOTALE		Indipendenti				Coadiuvanti di indipendenti		Dipendenti				TOTALE		
		amministratori e liberi professionisti		lavoratori in proprio				dirigenti e impiegati		altri				
famiglie	componenti	famiglie	componenti	famiglie	componenti	famiglie	componenti	famiglie	componenti	famiglie	componenti	famiglie	componenti	
153	570	4	17	122	482	—	—	17	56	54	189	197	744	1
754	3.338	31	124	171	707	—	—	102	382	377	1.634	681	2.847	2
851	3.726	38	174	277	1.150	3	19	56	203	296	1.261	670	2.807	3
3.081	13.098	235	1.102	1.230	5.116	18	91	573	2.220	1.950	8.615	4.006	17.144	4
659	2.582	26	110	277	1.088	—	—	51	191	274	1.241	628	2.630	5
3.968	16.559	84	329	602	2.380	8	27	178	663	619	2.464	1.491	5.863	6
1.605	6.316	40	158	325	1.229	1	3	75	299	195	778	636	2.467	7
2.764	11.587	45	164	348	1.509	3	8	107	422	342	1.334	845	3.437	8
2.995	13.097	50	207	405	1.781	—	—	100	365	402	1.729	957	4.082	9
1.072	4.030	27	127	149	540	1	4	31	107	98	412	306	1.190	10
5.156	21.524	174	724	1.096	4.559	13	51	570	2.278	1.666	6.980	3.519	14.592	11
106	399	4	12	20	73	—	—	7	26	32	123	63	237	12
1.221	5.096	2	6	107	390	1	2	29	105	79	299	218	802	13
1.282	5.231	28	126	213	867	2	9	54	157	173	727	470	1.886	14
5.895	27.402	2.910	11.953	11.116	48.178	221	858	9.235	35.304	25.504	114.081	48.986	210.374	15
780	3.127	36	156	196	786	10	43	55	196	156	655	453	1.836	16
1.634	6.344	160	650	791	3.138	9	43	278	1.036	893	3.646	2.131	8.513	17
2.225	8.462	66	250	341	1.282	11	33	66	234	297	1.106	781	2.905	18
148	619	14	65	82	337	—	—	18	67	226	967	340	1.436	19
871	3.347	26	98	148	556	4	17	34	95	91	361	303	1.127	20
851	3.347	28	125	216	853	2	11	58	186	203	800	507	1.975	21
662	2.885	6	29	42	188	1	3	18	75	56	248	123	543	22
1.461	5.644	37	149	168	612	—	—	75	247	186	727	466	1.735	23
289	1.131	16	60	111	448	—	—	44	194	117	486	288	1.188	24
1.770	7.057	42	182	322	1.225	1	2	83	275	287	1.216	735	2.900	25
1.446	6.056	27	124	186	801	6	25	67	223	236	1.054	522	2.227	26
1.212	5.210	21	95	197	865	—	—	49	193	151	704	418	1.857	27
1.672	6.577	40	148	395	1.497	1	2	75	257	447	1.725	958	3.629	28
990	3.582	10	40	143	501	1	2	31	104	82	300	267	947	29
432	1.700	15	70	148	519	—	—	27	83	75	274	265	946	30
1.820	7.980	41	162	244	1.017	—	—	46	184	149	605	480	1.968	31
5.153	21.284	148	627	1.002	4.097	1	2	277	1.067	715	2.935	2.143	8.728	32
535	2.109	17	81	96	381	—	—	27	88	79	316	219	866	33
699	2.672	16	65	163	598	5	21	40	124	133	511	357	1.319	34
772	3.377	24	105	108	460	—	—	29	96	106	455	267	1.116	35
1.625	6.639	24	113	159	640	2	6	61	238	220	915	466	1.912	36
1.932	7.920	32	131	377	1.523	2	8	68	275	351	1.423	830	3.360	37
907	3.755	82	345	309	1.260	7	28	201	796	842	3.648	1.441	6.077	38
573	2.468	8	29	64	295	—	—	10	35	31	129	113	488	39
313	1.264	14	52	146	562	4	15	36	116	169	706	369	1.451	40
224	948	4	13	62	249	—	—	13	50	123	497	202	809	41
749	3.126	10	37	105	378	—	—	20	77	95	404	230	896	42
127	507	8	23	54	223	—	—	12	46	44	190	118	482	43
48	210	5	25	20	91	—	—	17	63	78	324	120	503	44
707	2.527	9	39	93	337	—	—	30	99	59	208	191	683	45
999	3.867	20	73	127	461	1	5	32	92	68	271	248	902	46
808	2.939	34	125	208	817	1	4	63	191	282	1.140	588	2.277	47
1.806	7.846	41	195	275	1.115	1	5	48	174	162	693	527	2.182	48
466	1.756	18	77	186	705	3	10	31	125	86	332	324	1.249	49
235	948	10	47	56	195	2	13	21	77	77	306	166	638	50
326	1.330	22	84	245	1.047	4	16	21	68	101	440	393	1.655	51
1.569	6.328	44	176	442	1.790	3	9	119	400	415	1.748	1.023	4.123	52
683	2.597	46	176	245	932	—	—	34	142	96	362	421	1.612	53
71.081	294.040	4.919	20.374	24.730	102.830	353	1.395	13.419	50.866	40.045	174.697	83.466	350.162	

TAV. 10 — Abitazioni occupate e non occupate, per servizio installato

N. d'or- dine	C O M U N I	TOTALE ABITAZIONI E ALTRI ALLOGGI	A B I T A Z I O N I F O R N I T E D I								A B I T A Z I O N I S F O R N I T E D I		
			cucina	a c q u a p o t a b i l e			l a t r i n a		bagno	i m p i a n t o f i s s o d i		a c q u a p o t a b i l e e l a t r i n a	q u a l s i a s i s e r v i z i o
				d i a c q u e d o t t o		d i p o z z o	i n t e r n a	e s t e r n a		i l l u m i n a z . e l e t t r i c a	g a s p e r c u c i n a		
				i n t e r n a	e s t e r n a								
1	Aci Bonaccorsi	528	450	2	—	423	135	200	3	332	—	42	11
2	Aci Castello	2.167	1.859	881	240	208	1.277	817	76	1.749	—	36	8
3	Aci Catena	2.196	1.603	234	168	721	696	1.183	23	1.211	—	162	66
4	Acireale	10.417	8.355	1.809	634	5.546	4.428	4.147	361	6.646	—	475	157
5	Aci Sant'Antonio	1.945	1.667	22	10	1.667	651	876	25	1.064	—	99	26
6	Adrano	7.349	6.734	668	50	226	2.480	156	112	5.140	—	4.432	216
7	Belpasso	3.675	3.387	205	260	2.017	1.459	898	51	2.427	—	561	70
8	Biancavilla	5.013	4.683	764	134	187	1.338	145	45	3.816	—	3.251	143
9	Bronte	5.445	5.291	1.010	49	723	2.545	677	126	4.189	—	1.657	28
10	Calatabiano	1.823	1.458	233	95	153	494	151	22	1.227	—	1.031	118
11	Caltagirone	11.954	10.721	4.114	749	2.303	9.087	1.429	295	8.039	—	301	80
12	Camporotondo Etneo	261	254	2	7	126	60	62	2	143	—	80	2
13	Castel di Iudica	1.996	648	—	—	74	110	80	2	—	—	1.735	1.269
14	Castiglione di Sicilia	2.556	2.457	372	307	714	1.678	201	45	1.611	—	323	36
15	Catania	67.730	55.631	40.907	11.900	2.595	52.684	10.180	9.094	60.556	4.724	1.237	409
16	Fiumefreddo di Sicilia	1.681	1.341	511	412	336	755	599	79	1.166	—	146	39
17	Giarre	5.569	4.384	1.453	964	2.556	1.957	2.604	267	3.992	—	187	64
18	Grammichele	4.346	3.744	859	16	100	1.021	14	90	2.737	—	3.089	207
19	Gravina di Catania	781	686	77	28	387	311	340	19	514	—	40	8
20	Licodia Eubea	1.854	1.639	1	8	99	362	88	2	1.223	—	1.337	103
21	Linguaglossa	2.002	1.900	444	45	367	933	491	55	1.599	—	492	21
22	Maletto	1.109	1.024	3	2	50	240	123	1	850	—	721	27
23	Màscali	2.830	2.280	752	190	1.398	1.201	897	46	1.389	—	160	67
24	Mascalucia	1.139	1.041	151	69	680	686	331	48	871	—	46	6
25	Militello in Val di Catania	3.587	2.153	1.460	60	86	2.754	87	79	3.189	—	603	106
26	Mineo	2.609	2.401	1.189	160	54	2.240	54	28	1.732	—	197	37
27	Mirabella Imbaccari	2.139	1.796	1.145	21	—	762	8	49	1.921	—	816	8
28	Misterbianco	3.900	2.882	121	94	661	978	887	31	2.854	—	1.690	263
29	Motta Sant'Anastasia	1.812	1.210	265	43	123	535	52	16	1.446	—	1.071	93
30	Nicolosi	1.178	1.124	—	—	938	503	491	14	999	—	75	14
31	Palagonia	3.141	2.529	908	30	5	2.101	127	20	2.196	—	811	192
32	Paternò	10.034	7.320	1.666	540	1.099	4.338	570	177	6.399	—	4.251	1.082
33	Pedara	1.135	1.073	—	—	931	449	347	9	821	—	83	8
34	Piedimonte Etneo	1.680	1.545	355	53	324	774	474	35	975	—	293	44
35	Raddusa	1.368	1.172	339	25	71	518	19	5	1.075	—	683	33
36	Ramacca	2.749	2.145	1.049	174	253	1.726	170	33	1.595	—	553	110
37	Randazzo	3.828	3.516	492	25	540	1.448	228	41	2.303	—	1.782	134
38	Riposto	3.309	2.825	1.185	666	896	1.227	1.631	171	2.595	—	149	59
39	San Cono	900	661	—	—	4	76	4	1	390	—	610	25
40	San Giovanni la Punta	1.198	1.061	92	30	920	545	543	26	911	—	25	9
41	San Gregorio di Catania	672	598	6	1	454	272	375	6	439	—	14	4
42	San Michele di Ganzaria	1.390	1.234	379	33	13	742	64	4	519	—	536	43
43	San Pietro Clarenza	436	403	—	3	254	153	154	—	324	—	85	15
44	Sant'Agata li Battiati	312	293	12	8	227	210	75	13	244	—	20	6
45	Sant'Alfio	1.346	1.204	6	3	1.061	396	557	16	792	—	78	12
46	Santa Maria di Licodia	1.853	1.583	78	76	174	799	257	15	1.232	—	697	123
47	Santa Venerina	2.155	1.999	13	9	1.803	369	1.170	29	1.045	—	117	32
48	Scordia	3.365	2.467	1.098	16	129	1.381	30	30	2.817	—	1.538	156
49	Trecastrini	1.229	1.086	69	6	1.049	867	190	22	828	—	36	10
50	Tremestieri Etneo	714	684	46	26	531	349	228	15	524	—	33	3
51	Viagrande	1.250	1.129	82	29	1.037	584	495	52	767	—	36	15
52	Vizzini	3.805	3.578	1.604	47	95	1.382	86	88	2.824	—	1.695	49
53	Zafferana Etnea	1.830	1.707	455	102	967	803	644	78	1.288	—	122	13
	Provincia	211.290	176.615	69.588	18.617	38.355	115.869	36.706	11.992	157.535	4.724	40.279	5.879

