

ISTITUTO CENTRALE DI STATISTICA  
IX CENSIMENTO GENERALE DELLA POPOLAZIONE  
4 NOVEMBRE 1951

VOLUME I  
DATI SOMMARI PER COMUNE

FASCICOLO 67  
PROVINCIA DI BENEVENTO



---

**Fasc. 67 - Provincia di Benevento**

ERRATA - CORRIGE

Pag.	Tav.	Col.	Riga	Errata	Corrige
46	10	12	8	—	991 .
47	10	12	ultima	• —	991

## INDICE

### CARTA PLANIMETRICA

AVVERTENZE . . . . .	Pag. 5
TAVOLA 1 - Superficie territoriale e densità - Popolazione per sesso : residente, per specie di località abitata ; residente temporaneamente assente, per luogo di presenza ; presente, per carattere della dimora . . . . .	» 12
» 2 - Altitudine e popolazione residente dei comuni, delle frazioni geografiche e delle località abitate . . . . .	» 16
» 3 - Popolazione residente, per sesso e stato civile . . . . .	» 22
» 4 - Popolazione residente, per sesso e classi di età . . . . .	» 24
» 5 - Popolazione residente in età da 6 anni in poi, per sesso : analfabeti ; alfabeti, secondo il titolo di studio . . . . .	» 28
» 6 - Popolazione residente in età da 10 anni in poi, per sesso : attiva, secondo il ramo di attività economica ; non attiva, secondo alcuni gruppi di condizioni non professionali . . . . .	» 32
» 7 - Popolazione residente attiva, per sesso : addetta al ramo dell'agricoltura, caccia e pesca e ad altri rami di attività economica, secondo la condizione sociale . . . . .	» 36
» 8 - Famiglie residenti : in totale ; col capo famiglia addetto al ramo dell'agricoltura, caccia e pesca e ad altri rami di attività economica, per condizione sociale del capo famiglia . . . . .	» 40
» 9 - Abitazioni, altri alloggi e relativi abitanti. Abitazioni e relative stanze, per titolo di godimento . . . . .	» 44
» 10 - Abitazioni occupate e non occupate, per servizio installato . . . . .	» 46

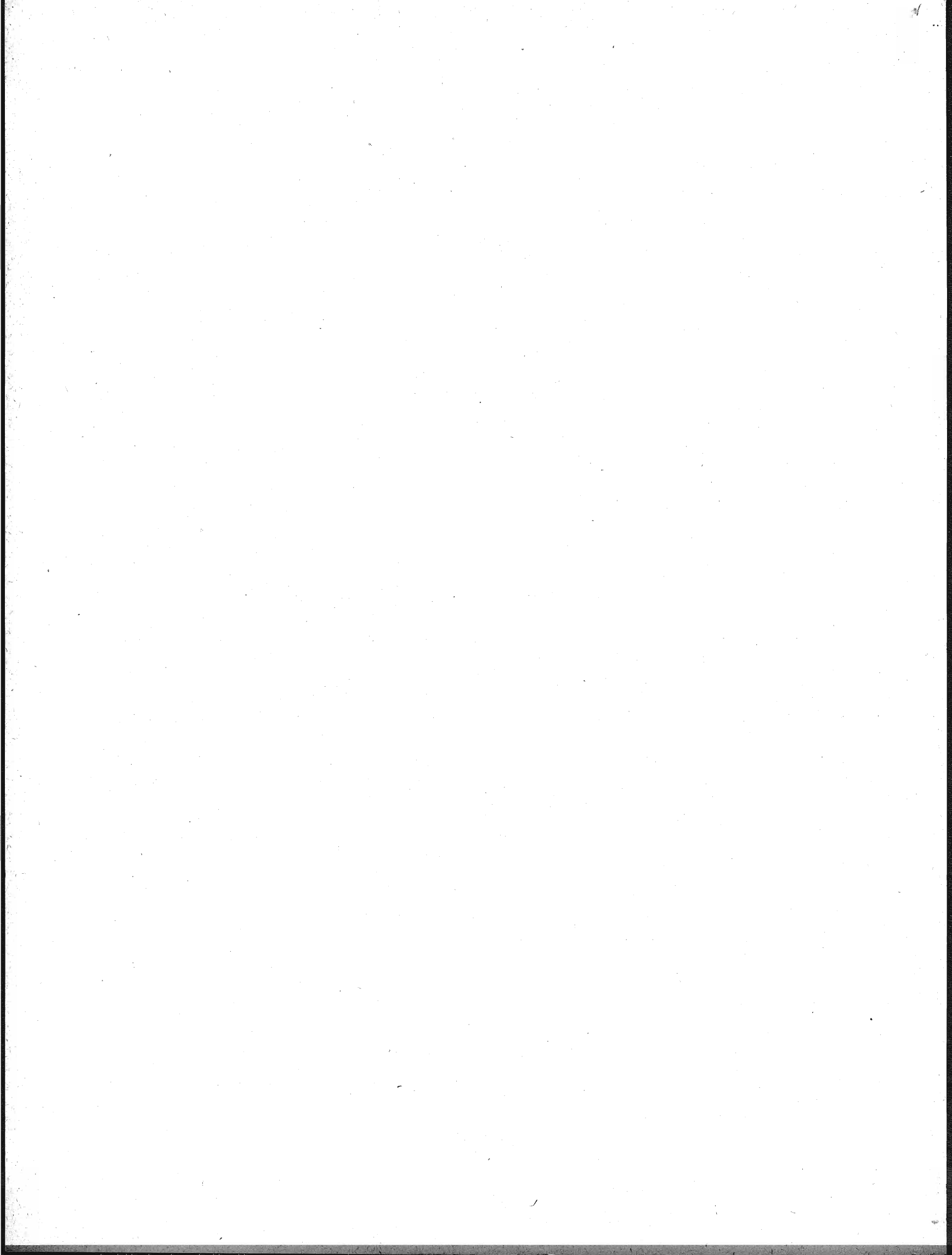

## A V V E R T E N Z E

Le presenti « avvertenze » hanno lo scopo di eliminare le eventuali incertezze che possono sorgere nella interpretazione dei dati, allorchè si consultano le tavole statistiche contenute nel fascicolo. A tal fine si è ritenuto necessario definire le modalità cui fanno riferimento i dati indicati nelle predette tavole ogni qual volta esse modalità possano far sorgere dubbi sul loro preciso significato.

Per facilità di ricerca, accanto ad ogni modalità oggetto di definizione sono riportati, fra parentesi, i numeri distintivi delle tavole statistiche i cui dati sono classificati in funzione della modalità considerata.

Ai fini di eventuali raffronti fra i dati riportati nel presente fascicolo e quelli analoghi risultanti dal Censimento generale della popolazione al 21-4-1936, si richiama quanto esposto in proposito nella « Relazione generale » al IX Censimento generale della popolazione.

**1. - Carta planimetrica provinciale.** — Nella carta planimetrica (scala 1 : 250.000) inserita nel fascicolo sono indicati, con riferimento alla data di censimento, i confini dei Comuni della provincia e la rete stradale e ferroviaria statale.

I confini comunali sono stati tracciati in base al piano topografico del IX Censimento generale della popolazione, formato con le tavolette al 25.000 dell'Istituto Geografico Militare; l'ubicazione dei centri capoluoghi di comune è stata contrassegnata con simboli convenzionali corrispondenti alle classi di ampiezza demografica (popolazione residente) indicate in calce alla carta stessa.

I Comuni sono contraddistinti da un numero progressivo secondo l'ordine geografico (dall'alto in basso e da sinistra a destra). Nel retro della carta è predisposto l'elenco dei Comuni in ordine alfabetico con riferimento anche al numero d'ordine geografico, onde facilitare l'individuazione dei singoli Comuni nella carta stessa.

**2. - Comune.** — La denominazione e la superficie territoriale dei Comuni fanno riferimento alla data di censimento (4 novembre 1951). La superficie territoriale (espressa in ettari) è quella fornita dagli Uffici Tecnici del Catasto o Erariali; eventuali differenze con i dati pubblicati nei fascicoli provinciali relativi al Censimento generale della popolazione del 21 aprile 1936 sono da ascrivere a variazioni territoriali o a rettifiche per accertamenti intervenuti successivamente.

Le zone di territorio in contestazione tra due o più Comuni sono comprese, ai fini del Censimento, nella circoscrizione di uno dei Comuni medesimi, come posto in evidenza, di volta in volta, con apposita nota in calce alle tavole 1 e 2. Analoga nota è stata apposta per le variazioni territoriali che hanno avuto esecuzione, successivamente alla data di censimento, fino al 30 giugno 1954.

**3. - Frazione geografica (Tav. 2).** — Quota parte di territorio comunale comprendente di norma un centro abitato, nonchè nuclei abitati e case sparse circoscrivibili gravitanti sul centro. Sono considerate, inoltre, frazioni geografiche a se stanti, anche se disabitate:

a) le isole amministrative, cioè le parti di territorio comunale separate, da quella comprendente la casa comunale, dal territorio di altro o di altri Comuni e le isole marittime e lacuali;

b) le zone di territorio comprendenti nuclei o case sparse gravitanti su centri abitati di altri Comuni;

c) le zone di territorio di alta montagna completamente disabitata, le paludi, gli acquitrini e i laghi appartenenti ad un solo Comune, purchè di una certa ampiezza;

d) la parte di lago spettante a ciascun Comune, qualora il lago risulti diviso tra più Comuni;

e) le zone di territorio in contestazione tra due o più Comuni.

**4. - Località abitate (Tavv. 1 e 2).** — Aggregati più o meno grandi di case che, ai fini dell'insediamento della popolazione, si distinguono in: «centro abitato», «nucleo abitato», «case sparse». I centri e i nuclei abitati, aventi sempre un nome proprio, possono risultare costituiti da case situate nel territorio di due o più Comuni confinanti; tale particolarità è posta in evidenza, di volta in volta, con apposita nota.

— **Centro abitato (Tavv. 1 e 2).** — Aggregato di case contigue o vicine con interposte strade, piazze e simili, o comunque brevi soluzioni di continuità, caratterizzato dall'esistenza di servizi od esercizi pubblici determinanti un luogo di raccolta ove sogliono concorrere anche gli abitanti dei luoghi vicini, per ragioni di culto, istruzione, affari, approvvigionamenti e simili.

Sono considerati «centri abitati temporanei» le località turistiche, di cura e di villeggiatura non abitate continuativamente, aventi, però, nel periodo di attività stagionale, i requisiti di centro abitato.

I centri che comprendono la casa comunale sono contrassegnati con asterisco.

— **Nucleo abitato (Tavv. 1 e 2).** — Aggregato di case, con almeno cinque famiglie, privo del luogo di raccolta che caratterizza il centro abitato. Il carattere di nucleo abitato è, inoltre, riconosciuto:

a) al gruppo, anche minimo, di case vicine tra loro, situate in zona montana, quando vi abitino almeno due famiglie e le condizioni della viabilità siano tali da rendere difficili e comunque non frequenti i rapporti con le altre località abitate;

b) all'aggregato di case (dirute o non dirute) in zona montana, già sede di popolazione e, alla data di censimento, disabitato per il noto fenomeno dello spopolamento montano;

c) ai fabbricati di aziende agricole e zootecniche (cascine, fattorie, masserie, ecc.), anche se costituiti da un solo edificio, purchè il numero delle famiglie in esso abitanti non sia inferiore a cinque;

d) ai conventi, alle case di cura, alle colonie climatiche e sanatoriali, agli orfanotrofi, alle case di correzione e alle scuole-convitto situati in aperta campagna;

e) agli edifici distanti da centri e nuclei abitati, con servizi od esercizi pubblici (stazione ferroviaria, centrale idroelettrica, spaccio, chiesa, ecc.), purchè negli stessi o nelle eventuali case prossime, da comprendere nel nucleo, abitino almeno due famiglie.

— **Case sparse (Tavv. 1 e 2).** — Case disseminate per la campagna o situate lungo strade a distanza tale tra loro da non poter costituire nemmeno un nucleo abitato.

**5. - Accentatura dei nomi dei Comuni, delle frazioni geografiche e delle località abitate.** — Ai fini della retta pronuncia dei nomi dei Comuni, delle frazioni geografiche e delle località abitate, è stato posto l'accento tonico sulle parole sdrucciole e tronche.

Le parole piane non sono state accentate anche se terminanti con vocali costituenti iato, mentre sono state accentate sulla penultima sillaba se terminanti con vocali costituenti dittongo.

Le parole terminanti con consonante sono state accentate se l'accento tonico non cade sull'ultima vocale.

**6. - Altitudine (Tav. 2).** — Per i Comuni e le frazioni geografiche è stata indicata l'altitudine minima e massima dell'intero territorio; l'altitudine dei centri abitati si riferisce al principale luogo di raccolta, di norma una piazza (della chiesa parrocchiale, del municipio, del mercato, ecc.); l'altitudine dei nuclei abitati fa riferimento ad un punto intermedio del terreno su cui sorgono le case dei nuclei stessi.

**7. - Popolazione residente (Tavv. 1 e 2).** — È costituita dal complesso delle persone aventi, alla data di censimento, la dimora abituale nel Comune considerato, anche se non iscritte nel registro della popolazione stabile, tanto se presenti quanto se temporaneamente assenti dal Comune, alla data medesima, per una delle seguenti ragioni: a) affari, diporto, breve cura e simili; b) balatico (bambini dati a balia); c) istruzione, riabilitazione, noviziato religioso; d) servizio militare di leva, di richiamo, di volontariato (esclusi i dispersi in guerra); e) servizio statale all'estero; f) missione fuori sede; g) attività svolte continuativamente in Comune diverso da quello di abitazione della famiglia, sempre che il rientro in famiglia ricorresse almeno settimanalmente; h) lavori stagionali o comunque temporanei; i) mancanza di sede fissa di lavoro; l) imbarco su navi della marina militare o mercantile; m) ricovero temporaneo in luoghi di cura o di assistenza, compreso il ricovero in istituti psichiatrici di durata inferiore a tre anni; n) detenzione in attesa di giudizio o condanna a pena inferiore a 5 anni o confino.

Nella popolazione residente di ciascun Comune sono compresi anche gli sfollati per eventi bellici che in esso hanno conservato l'iscrizione anagrafica, pur alloggiando fuori del territorio del Comune stesso, nel quale non hanno potuto ancora far ritorno per cause indipendenti dalla loro volontà, nonchè i cittadini italiani profughi da territori non più amministrati dall'Italia dopo l'ultima guerra (esclusa la Zona A del T.L.T.) che, alla data di censimento, si trovavano nel territorio del Comune.

La popolazione residente di ciascun centro o nucleo diviso fra due o più Comuni (Tav. 2) è data dalla somma delle quote parti riportate per il centro o nucleo stesso nei diversi Comuni di appartenenza indicati in nota.

**8. - Popolazione presente** (Tav. 1). — È costituita dalle persone presenti nel Comune considerato, alla data di censimento, tanto se residenti nel Comune, quanto se residenti in altri Comuni o all'estero.

**9. - Densità demografica dei Comuni** (Tav. 1). — Rapporto fra il totale della popolazione residente di ciascun Comune e la superficie territoriale del Comune espressa in Km<sup>2</sup>; il tutto, con riferimento alla data di censimento.

**10. - Assenza temporanea** (Tav. 1). — Riguarda coloro che, alla data di censimento, erano assenti dal Comune di residenza per una qualsiasi delle ragioni di cui al punto 7.

**11. - Età** (Tavv. 5 e 6). — È misurata in anni compiuti e pertanto nelle classificazioni per gruppi gli estremi inferiore e superiore di ciascuna classe sono espressi in anni compiuti. Così, ad es.:

fino a 6 anni: dalla nascita fino al 6° anno di vita compiuto (cioè fino al 6° compleanno);

da 6 a 10 anni: dal 6° anno compiuto fino al 10° anno compiuto (cioè fino al 10° compleanno);

da 10 a 14 anni: dal 10° anno compiuto fino al 14° anno compiuto (cioè fino al 14° compleanno);

da 14 a 18 anni: dal 14° anno compiuto fino al 18° anno compiuto (cioè fino al 18° compleanno);

.....

da 65 anni in poi: dal 65° anno compiuto in poi.

È da avvertire che i casi di censiti in età ignota sono stati eliminati mediante accertamenti presso i Comuni di residenza e di nascita dei censiti stessi; i rarissimi casi per i quali non è stato possibile accertare l'esatta data di nascita sono stati eliminati in base alle altre notizie del foglio di censimento interferenti con l'età.

**12. - Grado di istruzione dei censiti** (Tav. 5). — Si riferisce al più alto titolo di studio conseguito in qualsiasi scuola (pubblica o privata, italiana o straniera, anche all'estero), non alla più alta classe o al più alto corso frequentato con successo.

— **Analfabeti.** — Sono considerati tali coloro che hanno dichiarato di non sapere nè leggere nè scrivere (analfabeti completi), più coloro che hanno dichiarato di sapere solo leggere o solo scrivere (semi-analfabeti).

— **Alfabeti.** — Sono considerati tali coloro che hanno dichiarato di possedere un titolo di studio o, almeno, di saper leggere e scrivere. Gli scolari delle prime classi elementari, in età da 6 anni in poi, sono stati considerati alfabeti.

— **Alfabeti privi di titolo di studio.** — Coloro che non hanno conseguito neanche il minimo titolo di studio di scuola elementare (certificato di proscioglimento).

— **Alfabeti forniti di titolo di studio di scuola elementare.** — Coloro che hanno conseguito il certificato di proscioglimento o la licenza elementare.

— **Alfabeti forniti di titolo di studio di scuola media inferiore.** — Nel gruppo sono compresi anche coloro che hanno ultimato con successo i corsi ginnasiali.

— **Alfabeti forniti di titolo di studio di scuola media superiore.** — I censiti con titolo di studio di scuola artistica media sono compresi nel gruppo con titolo di studio di scuola media superiore tecnica, professionale e artistica.

**13. - Popolazione attiva e popolazione non attiva (Tavv. 6 e 7).** — La popolazione attiva è costituita dai censiti in età da 10 anni in poi esercitanti una professione, arte o mestiere. Sono compresi nella popolazione attiva anche i disoccupati, i militari (di leva, volontari e richiamati), i ricoverati temporaneamente in luoghi di cura o di assistenza, i detenuti in attesa di giudizio o condannati a pena inferiore a 5 anni e i confinati, per tutti i quali è stata considerata l'ultima attività professionale esercitata, rispettivamente, prima della disoccupazione, del servizio militare, del ricovero, della detenzione, del confino.

La popolazione non attiva è costituita dai censiti di qualunque età di condizione non professionale e cioè: bambini, studenti, persone in attesa di prima occupazione, donne attendenti alle cure domestiche, proprietari, benestanti, pensionati, infermi o ricoverati in luoghi di cura o di assistenza a tempo indeterminato, inabili permanenti, detenuti condannati a pena di 5 anni e più, persone viventi a carico della pubblica beneficenza, mendicanti, prostitute. Nella tavola 6 la popolazione non attiva considerata è quella in età da 10 anni in poi; pertanto nelle persone in attesa di prima occupazione sono comprese anche quelle, dichiaratesi tali, in età da 10 a 14 anni. Circa le donne attendenti alle cure domestiche, è da tener presente che sono considerate tali anche quelle che, pur esercitando una professione, arte o mestiere, dedicano prevalentemente la propria attività alla casa.

**14. - Ramo di attività economica in cui il censito esercita la professione, arte o mestiere (Tav. 6).** — La classificazione delle attività economiche predisposta dall'Istituto Centrale di Statistica, che ha per base l'attività (unica o prevalente) delle singole « unità locali » (fabbriche, botteghe artigiane, laboratori, negozi, sedi e filiali bancarie e assicurative, ospedali, gabinetti medici e studi professionali, esercizi pubblici, ecc.), si articola in categorie raggruppate in classi e successivamente in rami.

L'ordine di successione dei rami prende anzitutto in considerazione le attività economiche riguardanti la lavorazione della terra, l'allevamento del bestiame e la cattura di animali (agricoltura, caccia e pesca); poi lo sfruttamento del sottosuolo e la trasformazione dei prodotti (industrie estrattive e manifatturiere); seguono le costruzioni edilizie e stradali e le installazioni di impianti; indi, la produzione e distribuzione di energia elettrica e di gas e la distribuzione di acqua; i trasporti di cose e di persone e le comunicazioni di notizie; il commercio; il credito, le assicurazioni e le gestioni finanziarie; le prestazioni di servizi riguardanti il settore privato e, infine, i servizi prestati dall'amministrazione statale e da enti pubblici.

**15. - Posizione nella professione e condizione sociale (Tavv. 7 e 8).** — La condizione del censito in rapporto all'impresa (azienda, ente, ecc.) ove egli svolge la propria attività professionale individua la posizione nella professione. Nel presente fascicolo le predette posizioni, ad esclusione di quella di « coadiuvante », sono state opportunamente raggruppate e i gruppi così formati sono stati denominati, per brevità, « condizioni sociali » che, alla loro volta, sono state riunite in due grandi categorie: I) condizioni di « indipendente », se il censito gestisce l'impresa o, comunque, lavora in conto proprio; II) condizioni di « dipendente », se il censito lavora per conto altrui.

#### I) INDIPENDENTI

**A. - Agricoltura, caccia e pesca.** — Sono considerati indipendenti: *a*) i conduttori non coltivatori e altri amministratori, cioè coloro che gestiscono un'azienda agricola, forestale, zootecnica o per la caccia o per la pesca, sopportandone il rischio e nella quale non impiegano nè l'opera manuale propria, nè quella dei familiari; *b*) i conduttori coltivatori, cioè coloro che gestiscono un'azienda agricola, forestale, zootecnica sopportandone il rischio e nella quale impiegano l'opera manuale propria o quella dei familiari; *c*) i terraticanti, cioè coloro che assumono (di solito per la durata del ciclo vegetativo) i lavori di una determinata coltura, in uno o più appezzamenti di terreno, dando in corrispettivo una prestabilita quantità di prodotto; *d*) i coloni parziari (mezzadri, terziari, ecc.), cioè coloro che coltivano un fondo avuto a colonia parziaria; *e*) i compartecipanti, cioè coloro che assumono, nel corso di un'annata agraria, una parte dei lavori necessari ad una coltivazione legnosa oppure tutti o parte dei lavori necessari ad una coltivazione erbacea, ricevendo come compenso una quota parte del prodotto; *f*) gli altri lavoratori in proprio, quali quelli che svolgono, in conto proprio, una attività di caccia o di pesca, eventualmente con l'aiuto di familiari, avendo o no personale retribuito alle proprie dipendenze.

**B. - Altri rami di attività economica.** — Sono considerati indipendenti: *g*) gli amministratori titolari di azienda, cioè coloro che gestiscono un'azienda industriale, commerciale, ecc., sopportandone il rischio e nella quale non impiegano nè l'opera manuale propria, nè quella dei familiari; *h*) i liberi professionisti, cioè coloro che esercitano, in conto proprio, una professione o arte liberale, senza o con l'aiuto di personale



retribuito ; i) gli altri lavoratori in proprio, quali quelli che gestiscono, in conto proprio, una piccola industria o bottega artigiana o negozio e simili, partecipandovi con lavoro manuale, eventualmente con l'aiuto di familiari, avendo o no personale retribuito alle proprie dipendenze.

## II) DIPENDENTI

A - *Agricoltura, caccia e pesca.* — Sono considerati dipendenti : a) i dirigenti, cioè coloro che esercitano, con il corrispettivo di una remunerazione, attività con funzioni direttive (tecniche o amministrative) o di rappresentanza per tutta o parte notevole di un'azienda agricola, forestale, zootecnica o per la caccia o per la pesca ; b) impiegati, cioè coloro che esercitano, con il corrispettivo di una remunerazione, attività con funzioni esecutive in una delle aziende anzicite ; c) altri dipendenti, quali : i lavoratori agricoli (salarati fissi, a contratto annuo, a giornata, ecc.), gli operai, i manovali o braccianti e i garzoni, che svolgono la loro attività in una delle aziende suddette.

B - *Altri rami di attività economica.* — Sono considerati dipendenti : d) i dirigenti, cioè coloro che esercitano, con il corrispettivo di una remunerazione, attività con funzioni direttive (tecniche o amministrative) o di rappresentanza per tutta o parte notevole di un'azienda industriale, commerciale, ecc.; dei dipendenti dello Stato (civili e militari) sono considerati dirigenti quelli di grado superiore al VII e quelli esercitanti attività con funzioni direttive indipendentemente dal grado (capi di istituti di istruzione, ecc.); degli addetti al culto sono considerati dirigenti i vescovi, i capi di convivenze religiose, i parroci e similari ; e) impiegati, cioè coloro che esercitano, con il corrispettivo di una remunerazione, attività con funzioni esecutive in un'azienda industriale, artigiana, commerciale, ecc. ; dei dipendenti dello Stato (civili e militari) sono considerati impiegati quelli di grado inferiore al VI ; f) altri dipendenti (di aziende industriali, artigiane, commerciali, ecc.), quali : gli operai (specializzati, qualificati e comuni), i manovali (specializzati e comuni) e i garzoni ; i camerieri, i barbieri e simili, i lavoranti a domicilio per commissioni di fabbricanti e commercianti.

- **COADIUVANTI DI INDIPENDENTI.** — Sono compresi in questa posizione i familiari (parenti o affini) che coadiuvano un « indipendente », senza avere un rapporto d'impiego regolato in base a contratti di lavoro, nella conduzione di un'azienda, sia che si tratti di azienda agricola, forestale, zootecnica o per la caccia o per la pesca, sia che si tratti di azienda industriale o artigiana o commerciale, ecc.

**16. - Famiglia di censimento - Capo famiglia (Tav. 8).** — Ai fini del Censimento, per famiglia s'intende l'insieme di più persone abitualmente conviventi (cioè che coabitano e costituiscono un'unica economia, anche se limitata alla sola alimentazione), legate da vincoli di parentela, affinità, adozione, affiliazione, tutela o anche affettivi, nonchè di coloro che convivono con esse per ragioni di lavoro (domestici, garzoni, maggiordomi, ecc.) o perchè dozzinanti o pensionanti. Le famiglie residenti sono quelle i cui membri hanno dimora abituale nel Comune di censimento.

Ai fini del Censimento, capo famiglia è la persona considerata tale dai componenti della famiglia, ancorchè non sopporti il carico familiare.

La differenza fra il totale delle famiglie residenti nel Comune e la somma delle famiglie con capi famiglia addetti all'agricoltura, caccia e pesca e addetti ad altro ramo di attività economica corrisponde alle famiglie con capi famiglia in condizioni non professionali o, eventualmente, in età fino a 10 anni.

**17. - Abitazione (Tavv. 9 e 10).** — Uno o più vani funzionalmente destinati all'abitare, con ingresso indipendente su strada, pianerottolo, cortile, terrazza, ballatoio e simili, alla data di censimento occupati o destinati ad essere occupati da una famiglia oppure da più famiglie coabitanti. Sono comprese nelle abitazioni tutte le costruzioni in legno destinate all'abitare aventi sempre, però, i caratteri dell'igiene, della stabilità, ecc. Sono escluse, invece, dalla indagine : le costruzioni rurali abitate soltanto durante i lavori agricoli stagionali dagli addetti ai lavori stessi ; le abitazioni con diritto di extraterritorialità (ambasciate, ecc.) ; i locali ad uso delle convivenze (caserme, conventi, ospedali, ecc.) e, infine, quelli adibiti esclusivamente all'esercizio di un'attività economica (uffici, laboratori, gabinetti medici, ecc.).

**18. - Abitazione occupata e non occupata (Tavv. 9 e 10).** — Le abitazioni occupate abitualmente da una o più famiglie residenti nel Comune sono considerate « abitazioni occupate » ; sono considerate tali anche le camere di albergo costituenti appartamento a se stante, semprechè occupate abitualmente da persone residenti nel Comune. Ne consegue che gli abitanti relativi alle dette abitazioni sono quelli residenti (presenti o assenti alla data di censimento), il cui ammontare può essere inferiore, anche in

misura sensibile, alla popolazione residente del Comune a causa delle eventuali aliquote di detta popolazione (membri permanenti di convivenze, senza tetto, sfollati, ecc.) che non dispongono di abitazione nel Comune di iscrizione anagrafica.

Le abitazioni costruite, restaurate o trasformate di recente e ancora non abitate, quelle sfitte per qualsiasi ragione o anche occupate, periodicamente o no, da famiglia che abbia altrove la dimora abituale, sono considerate «abitazioni non occupate». Le camere di albergo costituenti appartamento a se stante, non occupate abitualmente da persone residenti nel Comune, sono state considerate come locali della convivenza e, pertanto, non sono state rilevate.

**19. - Altri alloggi (Tav. 9).** — Si intendono tutti gli alloggi non destinati funzionalmente all'abitare (alloggi di fortuna) occupati abitualmente da una o più famiglie residenti, presenti o assenti alla data di censimento (ad es. grotte, baracche, cantine, magazzini, negozi, uffici, locali di scuole e caserme, alloggi in campi profughi, archi di mura antiche e di ponti, carrozzoni ambulanti). Sono comprese negli altri alloggi anche le camere di albergo isolate (non costituenti appartamento), semprechè dimora non provvisoria di persone residenti nel Comune.

**20. - Vano utile o stanza (Tav. 9).** — Spazio coperto, delimitato da ogni lato da pareti (in muratura, legno o vetro), che riceve luce e aria dirette e di ampiezza tale da contenere almeno un letto. La cucina, l'ingresso, nonchè i vani ricavati dalle soffitte, se in possesso dei requisiti citati, sono considerati stanze.

Le stanze che compongono le abitazioni comprendono sia quelle destinate esclusivamente ad abitazione, sia quelle destinate esclusivamente ad altro uso (ad es. laboratorio, ufficio, studio professionale), sia quelle, infine, destinate promiscuamente ad abitazione e altro uso.

**21. - Vano accessorio; cucina (Tav. 10).** — Vano che non riceve luce o aria dirette o non ha un'ampiezza sufficiente a contenere un letto o, pur avendo tali requisiti, è destinato, per costruzione o successiva trasformazione, ai servizi igienici (bagno, toiletta, latrina) oppure al disimpegno di altri vani (corridoio e simili).

Per cucina si intende il vano (utile o accessorio) con almeno uno dei due seguenti requisiti: impianto fisso per la cottura delle vivande, impianto fisso di acquaio per la rigovernatura delle stoviglie.

**22. - Titolo di godimento delle abitazioni (Tav. 9).** — Dei titoli di godimento sono stati posti in evidenza: proprietà e usufrutto, affitto (compreso il subaffitto); la differenza fra il totale delle abitazioni e la somma relativa ai titoli suddetti comprende le abitazioni in godimento per: enfiteusi, prestazione di servizi (coloni parziari, portieri, guardiani, ecc.), uso gratuito.

**23. - Servizi installati (Tav. 10).** — L'espressione « esterna », adottata per l'impianto di acqua potabile di acquedotto e per la latrina, vuol significare che i predetti servizi sono ubicati o nel corpo del fabbricato che comprende l'abitazione (ballatoi, pianerotoli, cortili, ecc.) o, eventualmente, nel giardino od orto annessi al medesimo, a disposizione dei soli abitanti del fabbricato e non del pubblico in genere.

Per abitazioni sfornite di acqua potabile e di latrina s'intendono quelle che non dispongono di tali servizi, nè all'interno, nè all'esterno; sfornite di qualsiasi servizio, quelle che non dispongono nemmeno di cucina.

# TAVOLE

TAV. 1 — Superficie territoriale e densità — Popolazione per sesso: residente, per specie di località

N. d'or- dine	COMUNI	Superficie territoriale  ha	Densità  ab./km <sup>2</sup>	P O P O L A Z I O N E								
				nei centri			nei nuclei			nelle case sparse		
				M	F	MF	M	F	MF	M	F	MF
1	Airola . . . . .	1.449	419	2.673	2.947	5.620	—	—	—	234	217	451
2	Amorosi . . . . .	1.103	299	833	957	1.790	35	41	76	698	732	1.430
3	Àpice . . . . .	4.883	151	988	1.066	2.054	49	67	116	2.559	2.620	5.179
4	Apollosa (a) . . . . .	2.100	171	1.312	1.355	2.667	231	245	476	228	224	452
5	Arpàia . . . . .	520	375	939	935	1.874	40	35	75	—	—	—
6	Arpaise . . . . .	659	233	368	408	776	221	211	432	167	162	329
7	Basèlice (i) . . . . .	4.782	85	2.004	2.047	4.051	—	—	—	—	—	—
8	Benevento . . . . .	12.996	366	16.568	17.837	34.405	726	717	1.443	5.970	5.786	11.756
9	Bonea . . . . .	1.145	188	868	940	1.808	—	—	—	171	169	340
10	Bucciano . . . . .	792	214	708	749	1.457	40	44	84	79	71	150
11	Buonalbergo . . . . .	2.507	123	1.277	1.396	2.673	11	11	22	199	191	390
12	Calvi San Nazzaro . . . . .	2.422	170	405	488	893	483	455	938	1.095	1.183	2.278
13	Campolattaro . . . . .	1.750	103	358	385	743	113	111	224	426	415	841
14	Campoli del Monte Taburno . . . . .	976	213	386	382	768	50	55	105	602	604	1.206
15	Casalduni . . . . .	2.319	119	415	468	883	293	343	636	633	613	1.246
16	Castelfranco in Miscano . . . . .	4.314	59	1.208	1.252	2.460	—	—	—	35	29	64
17	Castelpagano . . . . .	(c) 3.819	76	1.331	1.425	2.756	58	63	121	8	17	25
18	Castelpoto . . . . .	1.182	204	1.007	1.066	2.073	—	—	—	179	163	342
19	Castelvènere . . . . .	1.523	174	450	480	930	10	14	24	850	842	1.692
20	Castelvètere in Val Fortore . . . . .	(d) 3.448	116	1.854	2.156	4.010	—	—	—	—	—	—
21	Cautano . . . . .	1.973	116	630	744	1.374	152	172	324	291	297	588
22	Ceppaloni . . . . .	2.367	235	2.007	2.044	4.051	190	206	396	574	542	1.116
23	Cerreto Sannita . . . . .	3.326	171	1.494	1.757	3.251	113	116	229	1.077	1.118	2.195
24	Circello . . . . .	4.535	89	510	557	1.067	47	47	94	1.413	1.446	2.859
25	Colle Sannita . . . . .	3.699	138	1.356	1.604	2.960	746	743	1.489	339	331	670
26	Cusano Mutri . . . . .	5.961	87	722	855	1.577	283	300	583	1.456	1.557	3.013
27	Durazzano . . . . .	1.319	196	980	1.103	2.083	92	84	176	163	158	321
28	Faicchio (e) . . . . .	4.388	105	606	730	1.336	376	349	725	1.270	1.266	2.536
29	Foglianise . . . . .	1.174	265	826	947	1.773	111	110	221	554	561	1.115
30	Foiano di Val Fortore . . . . .	4.075	58	1.164	1.214	2.378	—	—	—	—	1	1
31	Fòrchia . . . . .	542	230	547	544	1.091	—	—	—	74	82	156
32	Fragneto l'Abate . . . . .	2.051	118	667	799	1.466	66	56	122	418	409	827
33	Fragneto Monforte . . . . .	2.441	106	596	662	1.258	—	—	—	667	656	1.323
34	Frasso Telesino (f) . . . . .	(g) 2.225	205	2.003	2.094	4.097	30	29	59	203	197	400
35	Ginestra degli Schiavoni . . . . .	1.484	74	498	510	1.008	—	—	—	46	40	86
36	Guardia Sanframondi . . . . .	2.100	332	2.932	3.033	5.965	39	47	86	462	469	931
37	Limàtola (h) . . . . .	(h) 1.817	187	1.161	1.154	2.315	—	—	—	532	542	1.074
38	Melizzano (i) . . . . .	(i) 3.344	166	1.207	1.285	2.492	34	34	68	1.498	1.479	2.977

(a) Vedi comune di Montesarchio per territorio in contestazione. — (b) Vedi comune di Castelvètere in Val Fortore per territorio in contestazione. — (c) Di cui ha 116 per territorio (serta) per territorio in contestazione. — (f) Vedi comune di Melizzano per territorio in contestazione. — (g) Di cui ha 46 per territorio in contestazione con il comune di Solopaca. — in contestazione con il comune di Frasso Telesino, ha 31 per territorio in contestazione con il comune di Limàtola ed ha 14 per territorio in contestazione con il comune di Solopaca.

## abitata; residente temporaneamente assente, per luogo di presenza; presente, per carattere della dimora

RESIDENTE									POPOLAZIONE PRESENTE									N. d'or- dine
TOTALE			temporaneamente assente che si trovava						con dimora						TOTALE			
			in comune diverso da quello di residenza			all'estero			abituale (residente)			temporanea (non residente)						
M	F	MF	M	F	MF	M	F	MF	M	F	MF	M	F	MF	M	F	MF	
2.907	3.164	6.071	106	45	151	14	1	15	2.787	3.118	5.905	98	90	188	2.885	3.208	6.093	1
1.566	1.730	3.296	74	32	106	13	—	13	1.479	1.698	3.177	30	26	56	1.509	1.724	3.233	2
3.596	3.753	7.349	124	50	174	9	—	9	3.463	3.703	7.166	36	31	67	3.499	3.734	7.233	3
1.771	1.824	3.595	112	66	178	44	3	47	1.615	1.755	3.370	19	17	36	1.634	1.772	3.406	4
979	970	1.949	55	26	81	10	3	13	914	941	1.855	16	15	31	930	956	1.886	5
756	781	1.537	49	13	62	26	—	26	681	768	1.449	17	15	32	698	783	1.481	6
2.004	2.047	4.051	87	24	111	32	2	34	1.885	2.021	3.906	9	15	24	1.894	2.036	3.930	7
23.264	24.340	47.604	1.058	593	1.651	120	12	132	22.086	23.735	45.821	1.408	599	2.007	23.494	24.334	47.828	8
1.039	1.109	2.148	53	18	71	3	—	3	983	1.091	2.074	8	9	17	991	1.100	2.091	9
827	864	1.691	25	11	36	—	—	—	802	853	1.655	9	3	12	811	856	1.667	10
1.487	1.598	3.085	121	74	195	6	—	6	1.360	1.524	2.884	23	18	46	1.388	1.542	2.930	11
1.083	2.126	4.109	72	24	96	49	6	55	1.862	2.096	3.958	11	7	18	1.873	2.103	3.976	12
897	911	1.808	30	18	48	38	—	38	829	893	1.722	10	10	20	839	903	1.742	13
1.038	1.041	2.079	100	71	171	2	—	2	936	970	1.906	8	7	15	944	977	1.921	14
1.341	1.424	2.765	72	20	92	18	3	21	1.251	1.401	2.652	19	15	34	1.270	1.416	2.686	15
1.243	1.281	2.524	67	32	99	1	—	1	1.175	1.249	2.424	37	23	60	1.212	1.272	2.484	16
1.397	1.505	2.902	30	9	39	—	—	—	1.367	1.496	2.863	7	5	12	1.374	1.501	2.875	17
1.186	1.229	2.415	60	22	82	1	—	1	1.125	1.207	2.332	12	14	26	1.137	1.221	2.358	18
1.310	1.336	2.646	60	17	77	4	—	4	1.246	1.319	2.565	5	2	7	1.251	1.321	2.572	19
1.854	2.156	4.010	54	8	62	18	—	18	1.782	2.148	3.930	9	10	19	1.791	2.158	3.949	20
1.073	1.213	2.286	74	38	112	6	3	9	993	1.172	2.165	21	17	38	1.014	1.189	2.203	21
2.771	2.792	5.563	140	35	175	119	3	122	2.512	2.754	5.266	32	35	67	2.544	2.789	5.333	22
2.684	2.991	5.675	123	59	182	9	1	10	2.552	2.931	5.483	222	136	358	2.774	3.067	5.841	23
1.970	2.050	4.020	76	34	110	80	4	84	1.814	2.012	3.826	12	13	25	1.826	2.025	3.851	24
2.441	2.678	5.119	89	34	123	213	9	222	2.139	2.635	4.774	25	26	51	2.164	2.661	4.825	25
2.461	2.712	5.173	104	55	159	26	—	26	2.331	2.657	4.988	24	23	47	2.355	2.680	5.035	26
1.235	1.345	2.580	71	34	105	7	2	9	1.157	1.309	2.466	3	3	6	1.160	1.312	2.472	27
2.252	2.345	4.597	79	18	97	11	2	13	2.162	2.325	4.487	1	4	5	2.163	2.329	4.492	28
1.491	1.618	3.109	100	28	128	29	2	31	1.362	1.588	2.950	22	22	44	1.384	1.610	2.994	29
1.164	1.215	2.379	49	15	64	51	2	53	1.064	1.198	2.262	11	4	15	1.075	1.202	2.277	30
621	626	1.247	26	10	36	—	—	—	595	616	1.211	—	1	1	595	617	1.212	31
1.151	1.264	2.415	41	17	58	79	3	82	1.031	1.244	2.275	9	10	19	1.040	1.254	2.294	32
1.263	1.318	2.581	52	16	68	19	5	24	1.192	1.297	2.489	6	6	12	1.198	1.303	2.501	33
2.236	2.320	4.556	137	49	186	11	—	11	2.088	2.271	4.359	16	24	40	2.104	2.295	4.399	34
544	550	1.094	29	28	57	6	—	6	509	522	1.031	4	4	8	513	526	1.039	35
3.433	3.549	6.982	153	50	203	8	—	8	3.272	3.499	6.771	21	20	41	3.293	3.519	6.812	36
1.693	1.696	3.389	66	25	91	17	1	18	1.610	1.670	3.280	7	8	15	1.617	1.678	3.295	37
2.739	2.798	5.537	161	74	235	50	22	72	2.528	2.702	5.230	32	38	70	2.560	2.740	5.300	38

in contestazione con il comune di Cercemaggiore (Campobasso). — (d) Di cui ha 569 per territorio in contestazione con il comune di Basélice. — (e) Vedi comune di Giúlia Sannitica (Ca-  
(h) Di cui ha 13 per territorio in contestazione con il comune di Melizzano. — (i) Vedi comuni di Limatola e di Solopaca per territori in contestazione. — (l) Di cui ha 91 per territorio

Segue: TAV. 1 — Superficie territoriale e densità - Popolazione per sesso: residente, per specie di località

N. d'or- dine	C O M U N I	Superficie territoriale <i>ha</i>	Densità <i>ab./km<sup>2</sup></i>	P O P O L A Z I O N E								
				nei centri			nei nuclei			nelle case sparse		
				M	F	MF	M	F	MF	M	F	MF
39	Moiano . . . . .	2.030	204	1.822	1.829	3.651	23	21	44	220	227	447
40	Molinara . . . . .	2.404	127	900	1.040	1.940	69	65	134	492	490	982
41	Montefalcone di Val Fortore . . . . .	4.172	88	1.739	1.912	3.651	—	—	—	—	—	—
42	Montesàrchio . . . . .	(a) 2.626	433	4.605	4.935	9.540	252	268	520	675	637	1.312
43	Morcone (b) . . . . .	10.096	92	1.298	1.447	2.745	1.145	1.266	2.411	2.076	2.106	4.182
44	Paduli . . . . .	4.473	125	1.054	1.119	2.173	234	223	457	1.482	1.501	2.983
45	Pago Veiano . . . . .	2.370	131	738	820	1.558	89	80	169	678	709	1.387
46	Pannarano (c) . . . . .	1.173	292	1.167	1.119	2.286	352	309	661	233	251	484
47	Paolisi . . . . .	607	382	1.067	1.106	2.173	—	—	—	70	77	147
48	Paupisi (d) . . . . .	900	252	455	506	961	155	164	319	508	477	985
49	Pesco Sannita . . . . .	2.413	131	777	852	1.629	18	10	28	737	758	1.495
50	Pietraròja . . . . .	3.560	36	294	384	678	61	64	125	211	265	476
51	Pietrelcina . . . . .	2.877	150	978	1.084	2.062	63	69	132	1.033	1.075	2.108
52	Ponte . . . . .	1.779	134	375	409	784	143	140	283	657	668	1.325
53	Pontelandolfo . . . . .	2.891	225	839	929	1.768	1.205	1.193	2.398	1.160	1.172	2.332
54	Puglianello . . . . .	827	169	290	339	629	101	98	199	295	275	570
55	Reino . . . . .	2.359	80	322	407	729	—	—	—	584	568	1.152
56	San Bartolomeo in Galdo . . . . .	8.231	126	5.141	5.243	10.384	—	—	—	—	—	—
57	San Giòrgio del Sànnio . . . . .	2.227	241	1.655	1.940	3.595	206	203	409	673	682	1.355
58	San Giòrgio la Molara . . . . .	6.532	90	1.287	1.428	2.715	766	753	1.519	825	810	1.635
59	San Lèucio del Sànnio . . . . .	996	408	1.190	1.161	2.351	238	220	458	625	628	1.253
60	San Lorenzello . . . . .	1.312	200	432	529	961	—	—	—	821	843	1.664
61	San Lorenzo Maggiore . . . . .	1.617	191	1.058	1.154	2.212	13	17	30	426	427	853
62	San Lupo . . . . .	1.518	126	762	795	1.557	18	19	37	147	174	321
63	San Marco dei Cavoti . . . . .	4.878	111	1.258	1.407	2.665	222	219	441	1.143	1.182	2.325
64	San Martino Sannita . . . . .	633	300	880	927	1.807	—	—	—	41	52	93
65	San Nicola Manfredi . . . . .	1.889	178	1.212	1.238	2.450	—	—	—	473	443	916
66	San Salvatore Telesino (e) . . . . .	1.815	201	956	1.069	2.025	81	78	159	748	709	1.457
67	Santa Croce del Sànnio . . . . .	1.626	128	617	731	1.348	112	103	215	264	257	521
68	Sant'Àgata de' Goti . . . . .	6.292	200	2.729	2.935	5.664	1.598	1.546	3.144	1.937	1.854	3.791
69	Sant'Àngelo a Chìpolo . . . . .	1.088	394	1.650	1.756	3.406	137	139	276	299	310	609
70	Sassinoro . . . . .	1.317	113	360	407	767	53	68	121	295	309	604
71	Solopaca (f) . . . . .	(g) 3.103	196	2.425	2.743	5.168	55	52	107	424	393	817
72	Telese . . . . .	(h) 983	260	975	1.035	2.010	—	—	—	263	279	542
73	Tocco Càudio . . . . .	2.716	82	468	539	1.007	153	148	301	460	459	919
74	Torreco . . . . .	(i) 2.647	158	516	593	1.109	—	—	—	1.510	1.570	3.080
75	Vitulano . . . . .	(l) 3.591	98	1.343	1.521	2.864	99	120	219	233	221	454
	<b>Provincia . . . . .</b>	<b>206.078</b>	<b>161</b>	<b>101.492</b>	<b>109.763</b>	<b>211.255</b>	<b>12.300</b>	<b>12.360</b>	<b>24.660</b>	<b>47.888</b>	<b>48.047</b>	<b>95.935</b>

(a) Di cui *ha* 336 per territorio in contestazione con il comune di Apollosa. — (b) Vedi comune di Sepino (Campobasso) per territorio in contestazione. — (c) Vedi comune di testazione. — (f) Vedi comuni di Frasso Telesino, di Melizzano e di Vitulano per territori in contestazione. — (g) Di cui *ha* 10 per territorio in contestazione con il comune di Melizzano. — per territorio in contestazione con il comune di Solopaca.

abitata; residente temporaneamente assente, per luogo di presenza; presente, per carattere della dimora

R E S I D E N T E									P O P O L A Z I O N E P R E S E N T E									N. d'or- dine
T O T A L E			temporaneamente assente che si trovava						con dimora						T O T A L E			
			in comune diverso da quello di residenza			all'estero			abituale (residente)			temporanea (non residente)						
M	F	MF	M	F	MF	M	F	MF	M	F	MF	M	F	MF	M	F	MF	
2.065	2.077	4.142	81	22	103	5	—	5	1.979	2.055	4.034	13	25	38	1.992	2.080	4.072	39
1.461	1.595	3.056	61	19	80	5	—	5	1.395	1.576	2.971	2	2	4	1.397	1.578	2.975	40
1.739	1.912	3.651	134	48	182	25	3	28	1.580	1.861	3.441	11	33	44	1.591	1.894	3.485	41
5.532	5.840	11.372	258	106	364	34	4	38	5.240	5.730	10.970	93	92	185	5.333	5.822	11.155	42
4.519	4.819	9.338	161	55	216	190	11	201	4.168	4.753	8.921	28	23	51	4.196	4.776	8.972	43
2.770	2.843	5.613	143	52	195	2	—	2	2.625	2.791	5.416	73	36	109	2.698	2.827	5.525	44
1.505	1.609	3.114	77	32	109	12	—	12	1.416	1.577	2.993	7	4	11	1.423	1.581	3.004	45
1.752	1.679	3.431	91	45	136	20	—	20	1.641	1.634	3.275	17	11	28	1.658	1.645	3.303	46
1.137	1.183	2.320	56	39	95	13	—	13	1.068	1.144	2.212	19	11	30	1.087	1.155	2.242	47
1.118	1.147	2.265	59	20	79	3	—	3	1.056	1.127	2.183	3	10	13	1.059	1.137	2.196	48
1.532	1.620	3.152	73	21	94	5	—	5	1.454	1.599	3.053	12	11	23	1.466	1.610	3.076	49
566	713	1.279	23	5	28	—	—	—	543	708	1.251	9	7	16	552	715	1.267	50
2.074	2.228	4.302	97	33	130	5	—	5	1.972	2.195	4.167	61	30	91	2.033	2.225	4.258	51
1.175	1.217	2.392	49	27	76	12	—	12	1.114	1.190	2.304	19	11	30	1.133	1.201	2.334	52
3.204	3.294	6.498	99	33	132	494	256	750	2.611	3.005	5.616	9	14	23	2.620	3.019	5.639	53
686	712	1.398	26	10	36	2	2	4	658	700	1.358	6	—	6	664	700	1.364	54
906	975	1.881	26	5	31	60	—	60	820	970	1.790	1	—	1	821	970	1.791	55
5.141	5.243	10.384	471	305	776	461	6	467	4.209	4.932	9.141	186	154	340	4.395	5.086	9.481	56
2.534	2.825	5.359	110	44	154	41	—	41	2.383	2.781	5.164	54	46	100	2.437	2.827	5.264	57
2.878	2.991	5.869	88	57	145	49	4	53	2.741	2.930	5.671	77	65	142	2.818	2.995	5.813	58
2.053	2.009	4.062	87	24	111	32	2	34	1.934	1.933	3.917	48	60	108	1.982	2.043	4.025	59
1.253	1.372	2.625	66	31	97	7	—	7	1.180	1.341	2.521	11	8	19	1.191	1.349	2.540	60
1.497	1.598	3.095	56	22	78	32	—	32	1.409	1.576	2.985	11	13	24	1.420	1.589	3.009	61
927	983	1.915	47	18	65	1	—	1	879	970	1.849	8	6	14	887	976	1.863	62
2.623	2.808	5.431	68	25	93	89	3	92	2.466	2.780	5.246	16	9	25	2.482	2.789	5.271	63
921	979	1.900	37	29	66	59	2	61	825	948	1.773	16	24	40	841	972	1.813	64
1.685	1.681	3.366	82	39	121	11	1	12	1.592	1.641	3.233	26	25	51	1.618	1.666	3.284	65
1.785	1.856	3.641	74	26	100	5	—	5	1.706	1.830	3.536	19	17	36	1.725	1.847	3.572	66
993	1.091	2.084	47	19	66	2	—	2	944	1.072	2.016	5	7	12	949	1.079	2.028	67
6.264	6.335	12.599	251	75	326	10	1	11	6.003	6.259	12.262	42	30	72	6.045	6.289	12.334	68
2.086	2.205	4.291	89	52	141	20	1	21	1.977	2.152	4.129	30	19	49	2.007	2.171	4.178	69
708	784	1.492	23	17	40	2	—	2	683	767	1.450	8	7	15	691	774	1.465	70
2.904	3.188	6.092	150	58	208	27	9	36	2.727	3.121	5.848	47	41	88	2.774	3.162	5.936	71
1.238	1.314	2.552	65	40	105	6	3	9	1.167	1.271	2.438	20	44	64	1.187	1.315	2.502	72
1.081	1.146	2.227	53	19	72	4	—	4	1.024	1.127	2.151	3	2	5	1.027	1.129	2.156	73
2.026	2.163	4.189	98	30	128	20	3	23	1.908	2.130	4.038	12	22	34	1.920	2.152	4.072	74
1.675	1.862	3.537	105	38	143	41	—	41	1.529	1.824	3.353	63	76	139	1.592	1.900	3.492	75
<b>161.680</b>	<b>170.170</b>	<b>331.850</b>	<b>7.560</b>	<b>3.332</b>	<b>10.892</b>	<b>2.955</b>	<b>400</b>	<b>3.355</b>	<b>151.165</b>	<b>166.438</b>	<b>317.603</b>	<b>3.349</b>	<b>2.320</b>	<b>5.669</b>	<b>154.514</b>	<b>168.758</b>	<b>323.272</b>	

San Martino Valle Caudina (Avellino) per territorio in contestazione. — (d) Vedi comune di Torrecuso per territorio in contestazione. — (e) Vedi comune di Telesse per territorio in con-  
 (h) Di cui ha 12 per territorio in contestazione con il comune di San Salvatore Telesino. — (i) Di cui ha 130 per territorio in contestazione con il comune di Paupisi. — (l) Di cui ha 104





## Segue: Tav. 2 — Altitudine e popolazione residente dei comuni, delle frazioni geografiche e delle località abitate

COMUNI FRAZIONI GEOGRAFICHE LOCALITÀ ABITATE	Alti- tudine m	Popo- lazione residente	COMUNI FRAZIONI GEOGRAFICHE LOCALITÀ ABITATE	Alti- tudine m	Popo- lazione residente	COMUNI FRAZIONI GEOGRAFICHE LOCALITÀ ABITATE	Alti- tudine m	Popo- lazione residente
<b>CASTELFRANCO IN MISCANO</b>	955 490	<b>2.524</b>	<b>CEPPALONI</b>	561 177	<b>5.563</b>	<b>COLLE SANNITA</b>	867 500	<b>5.119</b>
<b>CASTELFRANCO IN MISCANO</b>	955 490	<b>2.524</b>	<b>BARBA</b>	390 310	255	<b>COLLE SANNITA</b>	867 500	<b>3.961</b>
Castelfranco in Miscano *	760	2.460	Barba	390	255	Colle Sannita *	720	2.548
Case sparse	—	64	Case sparse	—	—	Capileggi	700	46
<b>CASTELPAGANO</b>	948 530	<b>2.902</b>	<b>BELTIGLIO</b>	461 177	<b>1.612</b>	Case Paolucci	800	130
<b>CASTELPAGANO</b>	948 530	<b>2.902</b>	Beltiglio	427	1.214	Cifarelli	700	49
Castelpagano *	630	2.756	Confini Cavuoti (c)	373	99	Ciummini	730	25
Masserie Sant'Angelo Radiginoso Inferiore	800	46	Martini	360	42	Granieri	650	33
Masserie Sant'Angelo Radiginoso Superiore	830	75	Petrara	220	86	Lisoni I	760	75
Case sparse	—	25	Case sparse	—	171	Lisoni II	735	53
<b>SELVAPIANA (a)</b>	761 750	—	<b>CEPPALONI</b>	410 190	<b>1.611</b>	Marcandindoli	680	32
<b>CASTELPOTO</b>	520 105	<b>2.415</b>	Ceppaloni *	321	1.090	Mòscia	780	100
<b>CASTELPOTO</b>	520 105	<b>2.415</b>	Manni	320	107	Natucci	770	54
Castelpoto *	280	2.073	Penni	270	29	Pilla	700	74
Case sparse	—	342	Case sparse	—	385	Romiti	640	28
<b>CASTELVÈNERE</b>	250 50	<b>2.646</b>	<b>RIPABIANCA (d)</b>	461 180	<b>460</b>	Scrocca	520	44
<b>CASTELVÈNERE</b>	250 50	<b>2.646</b>	Ripabianca	300	132	Vicenne	800	87
Castelvènere *	119	930	Case sparse	—	328	Zepponi	650	90
Masseria Guarnieri	150	24	<b>SAN GIOVANNI</b>	441 220	<b>1.041</b>	Case sparse	—	493
Case sparse	—	1.692	San Giovanni	420	1.002	<b>DECORATA</b>	834 620	<b>1.158</b>
<b>CASTELVÈTERE IN VAL FORTORE</b>	850 275	<b>4.010</b>	Case sparse	—	39	Decorata	800	412
<b>CASTELVÈTERE IN VAL FORTORE</b>	850 275	<b>4.010</b>	<b>SANTA CROCE</b>	561 410	<b>504</b>	Bannera II	785	29
Castelvètere in Val Fortore *	706	4.010	Santa Croce	410	391	Carlilonghi	790	67
Case sparse	—	—	Case sparse	—	113	Forna	750	150
<b>MONTE SARACENO (b)</b>	750 500	—	<b>SANT'ANGIOLILLO (e)</b>	350 320	<b>80</b>	Gagliardi	770	33
<b>CAUTANO</b>	1284 154	<b>2.286</b>	Case sparse	—	80	Isca	620	86
<b>CAUTANO</b>	1284 154	<b>2.286</b>	<b>CERRETO SANNITA</b>	1010 230	<b>5.675</b>	Mandroni	810	87
Cacciano	300	715	Cerreto Sannita *	290	3.251	Paolucci	720	64
Cautano *	380	659	Cappuccini	380	87	Tolli	780	53
Sala	345	97	Montrino	430	142	Case sparse	—	177
Trescine	305	227	Case sparse	—	2.195	<b>CUSANO MUTRI</b>	1813 310	<b>5.173</b>
Case sparse	—	588	<b>CIRCELLO</b>	890 320	<b>4.020</b>	Civitella Licinia	1185 310	<b>839</b>
<b>CEPPALONI</b>	561 177	<b>5.563</b>	Circello *	650	1.067	Case sparse	—	339
<b>BARBA</b>	390 310	255	Case Bassa	530	27	<b>CUSANO MUTRI</b>	1390 350	<b>4.334</b>
Barba	390	255	Forcellata	550	43	Cusano Mutri *	475	1.077
Case sparse	—	—	Màchia	600	24	Grèttole	360	268
<b>BELTIGLIO</b>	461 177	<b>1.612</b>	Case sparse	—	2.859	Sambuco	500	156
Beltiglio	427	1.214	<b>RIPABIANCA (d)</b>	461 180	<b>460</b>	Santa Maria	560	159
Confini Cavuoti (c)	373	99	Ripabianca	300	132	Case sparse	—	2.674
Martini	360	42	Case sparse	—	328	<b>CUSANO MUTRI</b>	1813 550	<b>—</b>
Petrara	220	86	<b>SAN GIOVANNI</b>	441 220	<b>1.041</b>	Cusano Mutri *	475	1.077
Case sparse	—	171	San Giovanni	420	1.002	Grèttole	360	268
<b>CEPPALONI</b>	410 190	<b>1.611</b>	Case sparse	—	39	Sambuco	500	156
Ceppaloni *	321	1.090	<b>SANTA CROCE</b>	561 410	<b>504</b>	Santa Maria	560	159
Manni	320	107	Santa Croce	410	391	Case sparse	—	2.674
Penni	270	29	Case sparse	—	113	<b>MONTE MÜTRIA (f)</b>	1813 550	<b>—</b>
Case sparse	—	—	<b>SANT'ANGIOLILLO (e)</b>	350 320	<b>80</b>	DURAZZANO	776 212	<b>2.580</b>
<b>CEPPALONI</b>	410 190	<b>1.611</b>	Case sparse	—	80	DURAZZANO	776 212	<b>2.580</b>
Case sparse	—	—	<b>CERRETO SANNITA</b>	1010 230	<b>5.675</b>	Castello	300	623
<b>CEPPALONI *</b>	321	1.090	Cerreto Sannita *	290	3.251	Durazzano *	286	1.460
Manni	320	107	Cappuccini	380	87	Casanova	452	69
Penni	270	29	Montrino	430	142	San Giorgio	438	79
Case sparse	—	—	Case sparse	—	2.195	Vigliotti	364	28
<b>CEPPALONI</b>	410 190	<b>1.611</b>	<b>CIRCELLO</b>	890 320	<b>4.020</b>	Case sparse	—	321
Case sparse	—	—	Circello *	650	1.067	<b>MONTE MÜTRIA (f)</b>	1813 550	<b>—</b>
<b>CEPPALONI *</b>	321	1.090	Case Bassa	530	27	DURAZZANO	776 212	<b>2.580</b>
Manni	320	107	Forcellata	550	43	Castello	300	623
Penni	270	29	Màchia	600	24	Durazzano *	286	1.460
Case sparse	—	—	Case sparse	—	2.859	Casanova	452	69
<b>CEPPALONI</b>	410 190	<b>1.611</b>	<b>RIPABIANCA (d)</b>	461 180	<b>460</b>	San Giorgio	438	79
Case sparse	—	—	Ripabianca	300	132	Vigliotti	364	28
<b>CEPPALONI *</b>	321	1.090	Case sparse	—	328	<b>MONTE MÜTRIA (f)</b>	1813 550	<b>—</b>
Manni	320	107	<b>SAN GIOVANNI</b>	441 220	<b>1.041</b>	DURAZZANO	776 212	<b>2.580</b>
Penni	270	29	San Giovanni	420	1.002	Castello	300	623
Case sparse	—	—	Case sparse	—	39	Durazzano *	286	1.460
<b>CEPPALONI</b>	410 190	<b>1.611</b>	<b>SANTA CROCE</b>	561 410	<b>504</b>	Casanova	452	69
Case sparse	—	—	Santa Croce	410	391	San Giorgio	438	79
<b>CEPPALONI *</b>	321	1.090	Case sparse	—	113	Vigliotti	364	28
Manni	320	107	<b>SANT'ANGIOLILLO (e)</b>	350 320	<b>80</b>	Case sparse	—	321
Penni	270	29	Case sparse	—	80	<b>MONTE MÜTRIA (f)</b>	1813 550	<b>—</b>
Case sparse	—	—	<b>CERRETO SANNITA</b>	1010 230	<b>5.675</b>	DURAZZANO	776 212	<b>2.580</b>
<b>CEPPALONI</b>	410 190	<b>1.611</b>	Cerreto Sannita *	290	3.251	Castello	300	623
Case sparse	—	—	Cappuccini	380	87	Durazzano *	286	1.460
<b>CEPPALONI *</b>	321	1.090	Montrino	430	142	Casanova	452	69
Manni	320	107	Case sparse	—	2.195	San Giorgio	438	79
Penni	270	29	<b>CIRCELLO</b>	890 320	<b>4.020</b>	Vigliotti	364	28
Case sparse	—	—	Circello *	650	1.067	Case sparse	—	321
<b>CEPPALONI</b>	410 190	<b>1.611</b>	Case Bassa	530	27	<b>MONTE MÜTRIA (f)</b>	1813 550	<b>—</b>
Case sparse	—	—	Forcellata	550	43	DURAZZANO	776 212	<b>2.580</b>
<b>CEPPALONI *</b>	321	1.090	Màchia	600	24	Castello	300	623
Manni	320	107	Case sparse	—	2.859	Durazzano *	286	1.460
Penni	270	29	<b>RIPABIANCA (d)</b>	461 180	<b>460</b>	Casanova	452	69
Case sparse	—	—	Ripabianca	300	132	San Giorgio	438	79
<b>CEPPALONI</b>	410 190	<b>1.611</b>	Case sparse	—	328	Vigliotti	364	28
Case sparse	—	—	<b>SAN GIOVANNI</b>	441 220	<b>1.041</b>	Case sparse	—	321
<b>CEPPALONI *</b>	321	1.090	San Giovanni	420	1.002	<b>MONTE MÜTRIA (f)</b>	1813 550	<b>—</b>
Manni	320	107	Case sparse	—	39	DURAZZANO	776 212	<b>2.580</b>
Penni	270	29	<b>SANTA CROCE</b>	561 410	<b>504</b>	Castello	300	623
Case sparse	—	—	Santa Croce	410	391	Durazzano *	286	1.460
<b>CEPPALONI</b>	410 190	<b>1.611</b>	Case sparse	—	113	Casanova	452	69
Case sparse	—	—	<b>SANT'ANGIOLILLO (e)</b>	350 320	<b>80</b>	San Giorgio	438	79
<b>CEPPALONI *</b>	321	1.090	Case sparse	—	80	Vigliotti	364	28
Manni	320	107	<b>CERRETO SANNITA</b>	1010 230	<b>5.675</b>	Case sparse	—	321
Penni	270	29	Cerreto Sannita *	290	3.251	<b>MONTE MÜTRIA (f)</b>	1813 550	<b>—</b>
Case sparse	—	—	Cappuccini	380	87	DURAZZANO	776 212	<b>2.580</b>
<b>CEPPALONI</b>	410 190	<b>1.611</b>	Montrino	430	142	Castello	300	623
Case sparse	—	—	Case sparse	—	2.195	Durazzano *	286	1.460
<b>CEPPALONI *</b>	321	1.090	<b>CIRCELLO</b>	890 320	<b>4.020</b>	Casanova	452	69
Manni	320	107	Circello *	650	1.067	San Giorgio	438	79
Penni	270	29	Case Bassa	530	27	Vigliotti	364	28
Case sparse	—	—	Forcellata	550	43	Case sparse	—	321
<b>CEPPALONI</b>	410 190	<b>1.611</b>	Màchia	600	24	<b>MONTE MÜTRIA (f)</b>	1813 550	<b>—</b>
Case sparse	—	—	Case sparse	—	2.859	DURAZZANO	776 212	<b>2.580</b>
<b>CEPPALONI *</b>	321	1.090	<b>RIPABIANCA (d)</b>	461 180	<b>460</b>	Castello	300	623
Manni	320	107	Ripabianca	300	132	Durazzano *	286	1.460
Penni	270	29	Case sparse	—	328	Casanova	452	69
Case sparse	—	—	<b>SAN GIOVANNI</b>	441 220	<b>1.041</b>	San Giorgio	438	79
<b>CEPPALONI</b>	410 190	<b>1.611</b>	San Giovanni	420	1.002	Vigliotti	364	28
Case sparse	—	—	Case sparse	—	39	Case sparse	—	321
<b>CEPPALONI *</b>	321	1.090	<b>SANTA CROCE</b>	561 410	<b>504</b>	<b>MONTE MÜTRIA (f)</b>	1813 550	<b>—</b>
Manni	320	107	Santa Croce	410	391	DURAZZANO	776 212	<b>2.580</b>
Penni	270	29	Case sparse	—	113	Castello	300	623
Case sparse	—	—	<b>SANT'ANGIOLILLO (e)</b>	350 320	<b>80</b>	Durazzano *	286	1.460
<b>CEPPALONI</b>	410 190	<b>1.611</b>	Case sparse	—	80	Casanova	452	69
Case sparse	—	—	<b>CERRETO SANNITA</b>	1010 230	<b>5.675</b>	San Giorgio	438	79
<b>CEPPALONI *</b>	321	1.090	Cerreto Sannita *	290	3.251	Vigliotti	364	28
Manni	320	107	Cappuccini	380	87	Case sparse	—	321
Penni	270	29	Montrino	430	142	<b>MONTE MÜTRIA (f)</b>	1813 550	<b>—</b>
Case sparse	—	—	Case sparse	—	2.195	DURAZZANO	776 212	<b>2.580</b>
<b>CEPPALONI</b>	410 190	<b>1.611</b>	<b>CIRCELLO</b>	890 320	<b>4.020</b>	Castello	300	623
Case sparse	—	—	Circello *	650	1.067	Durazzano *	286	1.460
<b>CEPPALONI *</b>	321	1.090	Case Bassa	530	27	Casanova	452	69
Manni	320	107	Forcellata	550	43	San Giorgio	438	79
Penni	270	29	Mà					

Segue: TAV. 2 — *Altitudine e popolazione residente dei comuni, delle frazioni geografiche e delle località abitate*

COMUNI FRAZIONI GEOGRAFICHE LOCALITÀ ABITATE	Alti- tudine m	Popo- lazione residente	COMUNI FRAZIONI GEOGRAFICHE LOCALITÀ ABITATE	Alti- tudine m	Popo- lazione residente	COMUNI FRAZIONI GEOGRAFICHE LOCALITÀ ABITATE	Alti- tudine m	Popo- lazione residente
<b>FAICCHIO (a)</b>	1332 40	<b>4.597</b>	Pricetone . . . . .	560	21	<b>LIMATOLA</b>	350	<b>1.127</b>
			Spilaceto . . . . .	445	45		30	
<b>FAICCHIO</b>	1332 40	<b>3.888</b>	Case sparse . . . . .	—	827	Limatola *	43	931
Faicchio *	200	1.050	<b>FRAGNETO MONFORTE</b>	532	<b>2.581</b>	Case sparse . . . . .	—	196
Fontana Vecchia	210	154	<b>FRAGNETO MONFORTE</b>	120			<b>TERRANZANO NORD (e)</b>	73 57
Amati . . . . .	300	25	<b>FRAGNETO MONFORTE</b>	532	<b>2.581</b>	Case sparse . . . . .	—	26
Caulara . . . . .	150	103	Fragneto Monforte *	120			<b>MELIZZANO (f)</b>	950 34
Chiesa . . . . .	200	32	Case sparse . . . . .	—	1.323	<b>DUGENTA</b>	150 34	<b>2.123</b>
Còppoli . . . . .	180	42	<b>FRASSO TELESINO (c)</b>	1190 140	<b>4.556</b>	Dugenta . . . . .	52	852
Massari . . . . .	180	81	<b>FRASSO TELESINO</b>	1190 140			Stazione di Frasso-Dugenta	53
Porti . . . . .	200	57	Frasso Telesino *	374	3.960	Case sparse . . . . .	—	1.244
Russi . . . . .	300	48	Arbusti I . . . . .	330	23	<b>MELIZZANO</b>	950 41	<b>3.347</b>
San Pasquale (b)	315	4	Arbusti II . . . . .	350	36	Melizzano *	190	1.640
Surdi . . . . .	100	50	Case sparse . . . . .	—	310	Ponte Grande . . . . .	70	41
Torre Nuova . . . . .	80	75	<b>NANSIGNANO</b>	935 350	<b>227</b>	Case sparse . . . . .	—	1.666
Torre Vecchia . . . . .	62	101	Nansignano . . . . .	500		137	<b>PIZZO PIANA (d)</b>	950 400
Visanti . . . . .	186	92	Case sparse . . . . .	—	90	<b>TERRANZANO SUD (g)</b>	65 43	<b>67</b>
Case sparse . . . . .	—	1.974	<b>FRASSO TELESINO</b>	1064 1030	—	Case sparse . . . . .	—	67
<b>MASSA</b>	736 140	<b>709</b>	<b>FRASSO TELESINO</b>	935 410	<b>1.094</b>	<b>ZONA A EST DEL CENTRO DI MELIZZANO (h)</b>	470 175	—
Massa . . . . .	200	132	Frasso Telesino *	935 410			<b>MOIANO</b>	1290 231
Casino Mazzarelli . . . . .	200	15	Case sparse . . . . .	540	1.008	<b>MOIANO</b>	1290 231	<b>4.142</b>
Case sparse . . . . .	—	562	<b>GINESTRA DEGLI SCHIA- VONI</b>	852 40	<b>6.982</b>	Luzzano . . . . .	304	1.444
<b>FOGLIANISE</b>	700 100	<b>3.109</b>	<b>GINESTRA DEGLI SCHIAVONI</b>	852 40			Molinaro *	264
Foglianisè *	350	1.773	Ginestra degli Schiavoni *	428	5.965	Monacelle . . . . .	325	44
Giovanni Viglione . . . . .	300	119	Case sparse . . . . .	—	931	Case sparse . . . . .	—	447
Utile . . . . .	350	102	<b>PIZZO AUTO (d)</b>	852 40	<b>6.982</b>	<b>MOLINARA</b>	946 570	<b>3.056</b>
Case sparse . . . . .	—	1.115	<b>GINESTRA DEGLI SCHIAVONI</b>	350 220			<b>MOLINARA</b>	946 570
<b>FOIANO DI VAL FORTORE</b>	970 361	<b>2.379</b>	<b>GINESTRA DEGLI SCHIAVONI</b>	393 28	<b>3.389</b>	Molinaro *	580	1.940
<b>FOIANO DI VAL FORTORE</b>	970 361	<b>2.379</b>	Ginestra degli Schiavoni *	384 32			Cesina . . . . .	650
Foiano di Val Fortore *	520	2.378	Case sparse . . . . .	45	917	Mortine . . . . .	580	67
Case sparse . . . . .	—	1	<b>GUÀRDIA SANFRAMONDI</b>	—	687	Petrara . . . . .	600	32
<b>FÒRCHIA</b>	822 150	<b>1.247</b>	<b>GUÀRDIA SANFRAMONDI</b>	384 32	<b>1.604</b>	Case sparse . . . . .	—	982
Acquaviva . . . . .	600 150	<b>281</b>	Guardia Sanframondi *	45		917	<b>MONTEFALCONE DI VAL FORTORE</b>	981 413
Acquavitale . . . . .	170	189	Case sparse . . . . .	—	687	<b>MONTEFALCONE DI VAL FOR- TORE</b>	981 413	<b>3.651</b>
Case sparse . . . . .	—	92	<b>LIMÀTOLA (c)</b>	393 28	<b>3.389</b>	Montefalcone di Val Fortore *	850	3.651
<b>FÒRCHIA</b>	822 170	<b>966</b>	<b>AVE GRATIA PLENA</b>	384 32			Case sparse . . . . .	—
Fòrchia *	282	902	Ave Gratia Plena . . . . .	45	917			
Case sparse . . . . .	—	64	Case sparse . . . . .	—	687			
<b>FRAGNETO L'ABATE</b>	572 295	<b>2.415</b>	<b>BIANCANO</b>	393 28	<b>632</b>			
<b>FRAGNETO L'ABATE</b>	572 295	<b>2.415</b>	Biancano . . . . .	40		467		
Fragneto l'Abate *	501	1.466	Case sparse . . . . .	—	165			
Ciccanarella . . . . .	505	26						
Cocchiarpiello . . . . .	360	30						

(a) Vedi comune di Giòia Sannitica (Caserta) per territorio in contestazione. — (b) Nucleo speciale: convento. — (c) Vedi comune di Melizzano per territorio in contestazione. — (d) Frazione speciale: territorio in contestazione con il comune di Solopaca. — (e) Frazione speciale: territorio in contestazione con il comune di Melizzano. — (f) Vedi comuni di Limatola e di Solopaca per territori in contestazione. — (g) Frazione speciale: territorio in contestazione con il comune di Limatola. — (h) Frazione speciale: territorio in contestazione con il comune di Frasso Telesino.

Segue: TAV. 2 — Alitudine e popolazione residente dei comuni, delle frazioni geografiche e delle località abitate

COMUNI FRAZIONI GEOGRAFICHE LOCALITÀ ABITATE	Alti- tudine m	Popo- lazione residente	COMUNI FRAZIONI GEOGRAFICHE LOCALITÀ ABITATE	Alti- tudine m	Popo- lazione residente	COMUNI FRAZIONI GEOGRAFICHE LOCALITÀ ABITATE	Alti- tudine m	Popo- lazione residente
<b>MONTESÀRCHIO</b>	671 180	<b>11.373</b>	Piana della Ferrara . . . . .	365	40	<b>PIETRARÒJA</b>	1790	<b>1.219</b>
<b>CIRIGNANO</b>	607 360	<b>822</b>	Sagliete . . . . .	270	41		420	
Cirignano . . . . .	360	762	Saglieto . . . . .	225	65	<b>MONTE MÜTRIA (h)</b>	1790	—
Case sparse . . . . .	—	60	San Giuseppe . . . . .	370	42		1000	
<b>IZZI CERRETIELLO (a)</b>	530 200	<b>286</b>	San Massimo . . . . .	315	51	<b>PIETRARÒJA</b>	1211	<b>1.279</b>
Izzi Cerretiello . . . . .	205	164	Torre . . . . .	370	156		420	
Case sparse . . . . .	—	122	Case sparse . . . . .	—	2.983	Pietraròja * . . . . .	850	678
<b>MONTESÀRCHIO</b>	671 270	<b>10.067</b>	<b>PAGO VEIANO</b>	549 191	<b>3.114</b>	Mastranici . . . . .	870	125
Montesàrchio * . . . . .	300	7.446	PAGO VEIANO . . . . .	549 191	<b>3.114</b>	Case sparse . . . . .	—	476
Varoni . . . . .	300	1.152	Pago Veiano * . . . . .	475	1.558	<b>PIETRELCINA</b>	571 202	<b>4.302</b>
Moschi . . . . .	290	204	Casale Iesi . . . . .	535	29	<b>PIETRELCINA</b>	571 202	<b>4.302</b>
Ponteligno . . . . .	280	152	La Torre . . . . .	400	40	Pietrelcina * . . . . .	345	2.062
Case sparse . . . . .	—	1.113	Masserie Rosella . . . . .	437	19	Difesa . . . . .	360	64
<b>TUFARA</b>	375 180	<b>197</b>	Pescogatti . . . . .	470	52	Scocca . . . . .	355	51
Tufara (b) . . . . .	180	180	San Gennaro . . . . .	417	29	Stazione di Pietrelcina . . . . .	393	17
Case sparse . . . . .	—	17	Case sparse . . . . .	—	1.387	Case sparse . . . . .	—	2.108
<b>MORCONE (c)</b>	1252 347	<b>9.338</b>	<b>PANNARANO (e)</b>	1591 260	<b>3.431</b>	<b>PONTE</b>	510 70	<b>2.392</b>
<b>MORCONE</b>	1252 347	<b>9.338</b>	<b>PANNARANO</b>	1591 260	<b>3.431</b>	<b>PONTE</b>	510 70	<b>2.392</b>
Morcone * . . . . .	550	2.745	Pannarano * . . . . .	370	2.286	Ponte * . . . . .	150	78+
Bollella . . . . .	480	169	Borreca Caputi . . . . .	380	265	Canale . . . . .	202	38
Calandrelli . . . . .	430	62	Cave . . . . .	280	52	Colli . . . . .	210	28
Cappella Addolorata . . . . .	450	38	Ponte Bagnoli . . . . .	275	119	Ferraris . . . . .	241	32
Cappella Coste . . . . .	430	24	Selvetelle . . . . .	400	109	Monte . . . . .	460	124
Cassetta . . . . .	670	78	Vigne Vecchie . . . . .	320	113	Piana . . . . .	94	28
Ciamberlardini . . . . .	730	55	Case sparse . . . . .	—	484	Puglia . . . . .	165	33
Ciannella . . . . .	560	75	<b>PAOLISI</b>	957 257	<b>2.320</b>	Case sparse . . . . .	—	1.325
Ciccotelli . . . . .	550	42	<b>PAOLISI</b>	957 257	<b>2.320</b>	<b>PONTELANDOLFO</b>	1018 351	<b>6.498</b>
Cocci . . . . .	730	26	Paolisi * . . . . .	270	2.173	<b>CASTELLONE (i)</b>	520 460	—
Cofia . . . . .	410	32	Case sparse . . . . .	—	147	<b>PONTELANDOLFO</b>	1018 351	<b>6.498</b>
Corpetti . . . . .	665	62	<b>PAUPISI (f)</b>	1180 55	<b>2.265</b>	Giallonardo . . . . .	550	450
Cuffiano . . . . .	560	63	<b>PAULISI</b>	1180 55	<b>2.265</b>	Iella . . . . .	625	106
Don Paoli . . . . .	610	162	Paupisi * . . . . .	320	961	Pontelandolfo * . . . . .	525	1.102
Fuschi . . . . .	400	51	Difesa . . . . .	90	100	Santa Caterina . . . . .	550	110
Galli . . . . .	570	116	Manderisi . . . . .	120	70	Caicchia . . . . .	780	111
Giordani . . . . .	530	163	San Pietro . . . . .	130	149	Carrella . . . . .	524	53
Gualchiere . . . . .	450	20	Case sparse . . . . .	—	985	Carlo . . . . .	590	47
Jafenci . . . . .	600	62	<b>PESCO SANNITA</b>	571 287	<b>3.152</b>	Ciccotto . . . . .	630	127
Màcchia . . . . .	830	111	<b>COSTERELLE (g)</b>	560 287	<b>971</b>	Ciommo Pesce . . . . .	615	50
Masciocchi . . . . .	900	124	Innesto di Reino . . . . .	450	28	Coruzzi . . . . .	650	148
Parlapiano . . . . .	580	126	Case sparse . . . . .	—	943	Guancia . . . . .	680	49
Pelati . . . . .	650	117	<b>PESCO SANNITA</b>	571 312	<b>2.181</b>	Guglieto . . . . .	510	148
Petrilli . . . . .	682	115	Pesco Sannita * . . . . .	393	1.629	Guitto . . . . .	580	60
Piana la Tinta . . . . .	500	25	Case sparse . . . . .	—	552	I Mòraci . . . . .	620	53
Pontestretto . . . . .	410	25	<b>PADULI</b>	553 138	<b>5.613</b>	Marziello . . . . .	630	55
Santucci . . . . .	690	123	<b>PADULI</b>	553 138	<b>5.613</b>	Masseria Fracasso . . . . .	570	36
Senzamici . . . . .	450	71	Paduli * . . . . .	340	2.173	Masseria Petrillo . . . . .	480	78
Stazione di Morcone . . . . .	439	40	Fрати Minori (d) . . . . .	400	11	Masseria Russo . . . . .	520	119
Stazione di Santa Croce . . . . .	480	138	Monte Capriano . . . . .	340	51	Mastro Filippo . . . . .	670	113
Tammàrecchia . . . . .	380	35	<b>PADULI</b>	553 138	<b>5.613</b>	Mattei . . . . .	675	80
Taverna Vecchia . . . . .	400	32	Paduli * . . . . .	340	2.173	Mezzoculo . . . . .	515	82
Zèoli . . . . .	350	29	<b>PADULI</b>	553 138	<b>5.613</b>	Minghillo . . . . .	530	48
Case sparse . . . . .	—	4.182	Paduli * . . . . .	340	2.173	Minicariello . . . . .	610	159
<b>PADULI</b>	553 138	<b>5.613</b>	Frati Minori (d) . . . . .	400	11	Paccione . . . . .	575	88
<b>PADULI</b>	553 138	<b>5.613</b>	Monte Capriano . . . . .	340	51	Piano della Croce . . . . .	533	45
Paduli * . . . . .	340	2.173	<b>PADULI</b>	553 138	<b>5.613</b>	Ponte Sorgenza . . . . .	353	160
Frati Minori (d) . . . . .	400	11	Paduli * . . . . .	340	2.173	Rèccio . . . . .	490	110
Monte Capriano . . . . .	340	51	Case sparse . . . . .	—	552	Spaccamontagna . . . . .	565	60
						Sticcò . . . . .	730	176

(a) Frazione speciale: territorio in contestazione con il comune di Apollosa. — (b) Centro diviso con il comune di San Martino Valle Caudina (Avellino). — (c) Vedi comune di Sepino (Campobasso) per territorio in contestazione. — (d) Nucleo speciale: convento. — (e) Vedi comune di San Martino Valle Caudina (Avellino) per territorio in contestazione. — (f) Vedi comune di Torrecuso per territorio in contestazione. — (g) Frazione speciale: territorio gravitante sul comune di Reino. — (h) Frazione speciale: montagna disabitata. — (i) Frazione speciale: isola amministrativa.

Segue: TAV. 2 — Alitudine e popolazione residente dei comuni, delle frazioni geografiche e delle località abitate

COMUNI FRAZIONI GEOGRAFICHE LOCALITÀ ABITATE	Alti- tudine m	Popo- lazione residente	COMUNI FRAZIONI GEOGRAFICHE LOCALITÀ ABITATE	Alti- tudine m	Popo- lazione residente	COMUNI FRAZIONI GEOGRAFICHE LOCALITÀ ABITATE	Alti- tudine m	Popo- lazione residente
Tizzone . . . . .	354	18	Crocella . . . . .	745	24	Francisi . . . . .	620	98
Tolla di Sopra . . . . .	575	76	Fabbricata . . . . .	730	53	Franzese . . . . .	670	211
Tolla di Sotto . . . . .	510	49	Fosso di Bosco . . . . .	660	38	<i>Case sparse</i> . . . . .	—	2.325
<i>Case sparse</i> . . . . .	—	2.332	Guarana . . . . .	818	34	<b>SAN MARTINO SANNITA</b> . . . . .	<u>721</u>	<b>1.900</b>
<b>PUGLIANELLO</b> . . . . .	<u>189</u>	<b>1.398</b>	Olecino . . . . .	500	78		<u>350</u>	
	45		Perazzeta . . . . .	300	188	<b>SAN MARTINO SANNITA</b> . . . . .	<u>721</u>	<b>1.900</b>
<b>PUGLIANELLO</b> . . . . .	<u>189</u>	<b>1.398</b>	Pilarelle . . . . .	580	50		<u>350</u>	
	45		Romiti . . . . .	700	28	Cucciano . . . . .	500	522
Puglianello * . . . . .	47	629	San Lazzaro . . . . .	800	166	Lentace . . . . .	490	165
Acquara . . . . .	48	78	San Pietro . . . . .	605	74	Mancusi . . . . .	480	111
Barrata . . . . .	51	87	San Salvatore . . . . .	720	91	San Giacomo . . . . .	420	408
Masseria Guarnieri . . . . .	50	34	Sant'Andrea . . . . .	555	61	San Martino * . . . . .	450	407
<i>Case sparse</i> . . . . .	—	570	Santo Ianni . . . . .	425	65	Terranova . . . . .	470	194
			San Varva . . . . .	720	83	<i>Case sparse</i> . . . . .	—	93
			Serra Mastrogiorgio . . . . .	695	45			
			Taverna . . . . .	270	32	<b>SAN NICOLA MANFREDI</b> . . . . .	<u>700</u>	<b>3.366</b>
			Valle . . . . .	540	26		<u>138</u>	
			<i>Case sparse</i> . . . . .	—	1.635	<b>MONTEROCCHETTA (c)</b> . . . . .	<u>700</u>	<b>695</b>
			<b>SAN LÈUCIO DEL SANNIO</b> . . . . .	<u>380</u>	<b>4.062</b>		<u>500</u>	
				<u>150</u>		Monterocchetta . . . . .	530	465
			<b>SAN LÈUCIO DEL SANNIO</b> . . . . .	<u>380</u>	<b>4.062</b>	Toccanisi . . . . .	500	204
				<u>150</u>		<i>Case sparse</i> . . . . .	—	26
			Confini Cavuoti (b) . . . . .	373	551	<b>PAGLIARA (e)</b> . . . . .	<u>490</u>	<b>567</b>
			Maccabei . . . . .	180	326		<u>161</u>	
			San Lèucio del Sannio * . . . . .	380	1.474	Pagliara . . . . .	400	463
			Feleppi di Sotto . . . . .	270	75	<i>Case sparse</i> . . . . .	—	104
			Masserie . . . . .	320	79	<b>SAN NICOLA MANFREDI</b> . . . . .	<u>500</u>	<b>1.481</b>
			Merici . . . . .	230	65		<u>245</u>	
			Santa Maria . . . . .	270	44	San Nicola Manfredi * . . . . .	430	651
			Valle . . . . .	300	162	Santa Maria a Toro . . . . .	500	308
			Vardaro . . . . .	300	33	Santa Maria Ingrisone . . . . .	400	359
			<i>Case sparse</i> . . . . .	—	1.253	<i>Case sparse</i> . . . . .	—	163
			<b>SAN LORENZELLO</b> . . . . .	<u>1130</u>	<b>2.625</b>	<b>TUOPPOLO (d)</b> . . . . .	<u>361</u>	<b>623</b>
				<u>100</u>			<u>138</u>	
			<b>SAN LORENZELLO</b> . . . . .	<u>1130</u>	<b>2.625</b>	<i>Case sparse</i> . . . . .	—	623
				<u>100</u>		<b>SAN SALVATORE TELESINO (e)</b> . . . . .	<u>700</u>	<b>3.641</b>
			San Lorenzello * . . . . .	250	961		<u>70</u>	
			<i>Case sparse</i> . . . . .	—	1.664	<b>SAN SALVATORE TELESINO</b> . . . . .	<u>700</u>	<b>3.641</b>
			<b>SAN LORENZO MAGGIORE</b> . . . . .	<u>830</u>	<b>3.095</b>		<u>70</u>	
				<u>50</u>		San Salvatore Telesino * . . . . .	95	2.025
			<b>SAN LORENZO MAGGIORE</b> . . . . .	<u>830</u>	<b>3.095</b>	Banca . . . . .	310	58
				<u>50</u>		Cese San Manno . . . . .	150	51
			San Lorenzo Maggiore * . . . . .	330	2.212	Telese Vètere . . . . .	80	50
			Rione Santa Maria la Strada . . . . .	74	30	<i>Case sparse</i> . . . . .	—	1.457
			<i>Case sparse</i> . . . . .	—	853	<b>SANTA CROCE DEL SANNIO</b> . . . . .	<u>880</u>	<b>2.084</b>
			<b>SAN LUPO</b> . . . . .	<u>890</u>	<b>1.915</b>		<u>550</u>	
				<u>80</u>		<b>SANTA CROCE DEL SANNIO</b> . . . . .	<u>880</u>	<b>2.084</b>
			<b>SAN LUPO</b> . . . . .	<u>890</u>	<b>1.915</b>		<u>550</u>	
				<u>80</u>		San Giorgio la Molara * . . . . .	667	2.715
			San Lupò * . . . . .	500	1.557	Baseleone . . . . .	795	125
			Farciola . . . . .	700	37	Campolongo . . . . .	490	36
			<i>Case sparse</i> . . . . .	—	321	Cardito . . . . .	650	103
			<b>SAN MARCO DEI CAVOTI</b> . . . . .	<u>1008</u>	<b>5.431</b>	Castello . . . . .	670	57
				<u>264</u>		Centrale . . . . .	715	62
			<b>SAN MARCO DEI CAVOTI</b> . . . . .	<u>1008</u>	<b>5.431</b>			
				<u>264</u>		San Marco dei Cavoti * . . . . .	695	2.665
			San Marco dei Cavoti * . . . . .	695	2.665	Ciannavera . . . . .	680	101
			Ciannavera . . . . .	680	101	Fornaci . . . . .	658	31
			Fornaci . . . . .	658	31			

(a) Frazione speciale: isola amministrativa — (b) Centro diviso con il comune di Ceppaloni. — (c) Isola amministrativa. — (d) Frazione speciale: territorio gravitante sul comune di San Giorgio del Sannio. — (e) Vedi comune di Teleso per territorio in contestazione.

Segue: Tav. 2<sup>a</sup> — Alitudine e popolazione residente dei comuni, delle frazioni geografiche e delle località abitate

COMUNI FRAZIONI GEOGRAFICHE LOCALITÀ ABITATE	Alti- tudine m	Popo- lazione residente	COMUNI FRAZIONI GEOGRAFICHE LOCALITÀ ABITATE	Alti- tudine m	Popo- lazione residente	COMUNI FRAZIONI GEOGRAFICHE LOCALITÀ ABITATE	Alti- tudine m	Popo- lazione residente
Lontro . . . . .	770	56	SANT'ÀGATA DE' GOTI . . . . .	<u>742</u>	6.415	SOLOPACA . . . . .	<u>1180</u>	
Pettundi . . . . .	790	73		70			40	6.083
Case sparse . . . . .	—	521	Sant'Àgata de' Goti * . . . . .	159	3.614	Solopaca * . . . . .	201	5.168
<b>SANT'ÀGATA DE' GOTI</b> . . . . .	<u>1331</u>	<b>12.599</b>	Bocca-Riello . . . . .	153	242	Stazione di Solopaca . . . . .	57	107
	48		Longano . . . . .	300	109	Case sparse . . . . .	—	808
<b>BAGNOLI</b> . . . . .	<u>560</u>	<b>1.854</b>	Palmentata . . . . .	100	28	<b>TELESE</b> . . . . .	<u>151</u>	<b>2.552</b>
Bagnoli . . . . .	115	520	Pennino . . . . .	200	20		35	
Aquilano . . . . .	110	30	Reullo . . . . .	250	41	STABILIMENTO BAGNI DI TE- LESE (d) . . . . .	<u>151</u>	
Bifèrchia . . . . .	54	87	San Pàolo . . . . .	160	43		61	
Cantinella . . . . .	67	183	Santa Croce . . . . .	260	29	TELESE . . . . .	<u>127</u>	<b>2.552</b>
Capitone . . . . .	72	58	Santisi . . . . .	152	78		35	
Molino Corte . . . . .	52	78	Soppòfico . . . . .	130	37	Telese * . . . . .	50	2.010
Pontevènere . . . . .	63	111	Starza . . . . .	75	40	Case sparse . . . . .	—	542
Restinola . . . . .	90	63	Traugnano . . . . .	200	117	<b>TOCCO CÀUDIO</b> . . . . .	<u>1320</u>	<b>2.227</b>
Saiano . . . . .	67	76	Case sparse . . . . .	—	2.017		350	
Sanguinito . . . . .	70	127	<b>SANT'ÀNGELO A CÙPOLO</b> . . . . .	<u>611</u>	<b>4.291</b>	<b>TOCCO CÀUDIO</b> . . . . .	<u>1320</u>	<b>2.227</b>
Sant'Anna . . . . .	89	68		150			350	
Case sparse . . . . .	—	453	BAGNARA (a) . . . . .	<u>480</u>	636	Tocco Càudio * . . . . .	500	1.007
<b>CERRETA</b> . . . . .	<u>405</u>	<b>1.884</b>	Bagnara . . . . .	165	636	Acquasanta . . . . .	800	27
Cerreta . . . . .	250	182	Case sparse . . . . .	340	636	Chiano . . . . .	500	63
Ciesco . . . . .	400	41	<b>SAN MARCO AI MONTI</b> . . . . .	<u>611</u>	<b>276</b>	Friuni . . . . .	580	102
Cologna . . . . .	250	119		461		La Pietra . . . . .	550	27
Corvi . . . . .	195	44	San Marco ai Monti . . . . .	611	276	Maione Lunardo . . . . .	520	31
Fagnano . . . . .	150	91	Case sparse . . . . .	—	—	Maione Stingio . . . . .	550	26
Iàmmia . . . . .	150	79	<b>SANT'ÀNGELO A CÙPOLO</b> . . . . .	<u>590</u>	<b>3.379</b>	Sperara . . . . .	590	25
Mosielli . . . . .	150	71		150		Case sparse . . . . .	—	919
Piscitella . . . . .	300	109	Màccoli . . . . .	308	138	<b>TORRECUSO</b> . . . . .	<u>900</u>	<b>4.189</b>
Sala . . . . .	160	47	Montorsi . . . . .	460	238		82	
San Pietro . . . . .	160	40	Motta . . . . .	250	285	<b>SAN GIOVANNI - CIESCO DI</b> <b>CORBO - COSTALATA (e)</b> . . . . .	<u>900</u>	<b>40</b>
Torricella . . . . .	130	57	Pàstene . . . . .	307	598		350	
Tuoro . . . . .	155	129	Perrillo . . . . .	316	504	Case sparse . . . . .	—	40
Viscusi . . . . .	150	33	Sant'Àngelo a Cùpolo * . . . . .	475	731	<b>TORRECUSO</b> . . . . .	<u>730</u>	<b>4.149</b>
Case sparse . . . . .	—	842	Cardilli . . . . .	450	45		82	
<b>FAGGIANO</b> . . . . .	<u>950</u>	<b>1.165</b>	Panelli . . . . .	317	149	Torrecuso * . . . . .	420	1.109
Faggiano . . . . .	135	419	Sciarri . . . . .	300	82	Case sparse . . . . .	—	3.040
Verroni . . . . .	240	250	<b>SASSINORO</b> . . . . .	<u>1194</u>	<b>1.492</b>	<b>VITULANO</b> . . . . .	<u>1388</u>	<b>3.537</b>
Cesine . . . . .	181	24		400			50	
Ciardulli . . . . .	400	29	SASSINORO . . . . .	<u>1194</u>	<b>1.492</b>	<b>PONTERUTTO (f)</b> . . . . .	<u>410</u>	<b>167</b>
Cotugni . . . . .	210	159		400			154	
Paolini . . . . .	300	77	Sassinoro * . . . . .	537	767	Case sparse . . . . .	—	167
San Tommaso . . . . .	302	65	Casale Valle . . . . .	540	121	<b>SANTISSIMA TRINITÀ (g)</b> . . . . .	<u>1254</u>	<b>33</b>
Case sparse . . . . .	—	142	Case sparse . . . . .	—	604		1050	
<b>LAIANO</b> . . . . .	<u>1331</u>	<b>507</b>	<b>SOLOPACA (b)</b> . . . . .	<u>1180</u>	<b>6.092</b>	<b>VITULANO</b> . . . . .	<u>1388</u>	<b>3.337</b>
Laiano . . . . .	410	507		40			50	
Marchitti . . . . .	560	454	<b>RIONE CRESCILLO (c)</b> . . . . .	<u>350</u>	<b>9</b>	Vitulano * . . . . .	500	2.864
Case sparse . . . . .	480	41		200	9	Case Santo Stèfano . . . . .	100	139
<b>MIGLIARA</b> . . . . .	<u>220</u>	<b>774</b>	Case sparse . . . . .	—	9	Lambicco . . . . .	356	32
Migliara . . . . .	70	774	<b>SOLOPACA (b)</b> . . . . .	<u>1180</u>	<b>6.092</b>	Sant'Àntònio . . . . .	230	48
Bosco Cupo . . . . .	100	225		40		Case sparse . . . . .	—	254
Fenile . . . . .	100	25	<b>SASSINORO</b> . . . . .	<u>1194</u>	<b>1.492</b>			
Torretta . . . . .	135	157		400				
Case sparse . . . . .	220	42	Sassinoro * . . . . .	537	767			
	—	325	Casale Valle . . . . .	540	121			
			Case sparse . . . . .	—	604			

(a) Isola amministrativa. — (b) Vedi comuni di Frasso Telesino, di Melizzano e di Vitulano per territori in contestazione. — (c) Frazione speciale: territorio in contestazione con il comune di Melizzano. — (d) Frazione speciale: territorio in contestazione con il comune di San Salvatore Telesino. — (e) Frazione speciale: territorio in contestazione con il comune di Paupisi. — (f) Frazione speciale: isola amministrativa. — (g) Frazione speciale: territorio in contestazione con il comune di Solopaca.

TAV. 3 — Popolazione residente, per sesso e stato civile

N. d'or- dine	COMUNI	M A S C H I				F E M M I N E				T O T A L E			
		celibi		coniugati (b)	vedovi (c)	nubili		coniugate (b)	vedove (c)	celibi e nubili		coniugati (b)	vedovi (c)
		TOTALE	in età matrimo- niabile (a)			TOTALE	in età matrimo- niabile (a)			TOTALE	in età matrimo- niabile (a)		
1	Airola . . . . .	1.659	604	1.169	79	1.731	922	1.188	245	3.390	1.616	2.357	324
2	Amorosi . . . . .	879	376	643	44	926	484	658	146	1.805	860	1.301	190
3	Àpice . . . . .	2.082	806	1.426	88	2.019	991	1.467	267	4.101	1.797	2.893	355
4	Apollosa . . . . .	1.041	416	679	51	1.002	520	695	127	2.043	936	1.374	178
5	Arpaia . . . . .	576	246	376	27	519	245	375	76	1.095	491	751	103
6	Arpaia . . . . .	441	222	289	26	385	197	306	90	826	419	595	116
7	Basèlice . . . . .	1.133	412	819	52	1.041	448	843	163	2.174	860	1.662	215
8	Benevento . . . . .	14.023	6.002	8.738	503	13.770	7.045	8.787	1.783	27.793	13.047	17.525	2.286
9	Bonea . . . . .	579	224	427	33	578	268	441	90	1.157	492	868	123
10	Bucciano . . . . .	465	179	348	14	443	207	352	69	908	386	700	83
11	Buonalbergo . . . . .	847	307	601	39	800	360	663	135	1.647	667	1.264	174
12	Calvi San Nazario . . . . .	1.150	519	779	54	1.185	626	788	153	2.335	1.145	1.567	207
13	Campolattaro . . . . .	483	229	387	27	436	241	395	80	919	470	782	107
14	Campoli del Monte Taburno . . . . .	590	190	425	23	529	222	433	79	1.119	412	858	102
15	Casalduni . . . . .	763	320	585	43	754	384	562	108	1.517	704	1.097	151
16	Castelfranco in Miscano . . . . .	744	321	468	31	681	354	484	116	1.425	675	952	147
17	Castelpagano . . . . .	739	370	598	60	748	460	613	144	1.487	830	1.211	204
18	Castelpoto . . . . .	666	315	482	38	637	347	495	97	1.303	662	977	135
19	Castelvènere . . . . .	721	309	563	26	667	337	566	103	1.388	646	1.129	129
20	Castelvètere in Val Fortore . . . . .	1.005	340	781	68	1.118	566	879	159	2.123	906	1.660	227
21	Cautano . . . . .	562	231	477	34	629	318	489	95	1.191	549	966	129
22	Ceppaloni . . . . .	1.616	615	1.081	74	1.428	649	1.136	228	3.044	1.264	2.217	302
23	Cerreto Sannita . . . . .	1.626	758	982	76	1.745	985	1.011	235	3.371	1.743	1.993	311
24	Circello . . . . .	1.094	478	815	61	1.000	543	843	207	2.094	1.021	1.658	268
25	Colle Sannita . . . . .	1.314	575	1.045	82	1.325	711	1.072	281	2.639	1.286	2.117	363
26	Cusano Mutri . . . . .	1.409	569	997	55	1.429	740	1.041	242	2.838	1.309	2.038	297
27	Durazzano . . . . .	742	329	466	27	760	369	475	110	1.502	698	941	137
28	Faicchio . . . . .	1.286	611	920	46	1.227	699	927	191	2.513	1.310	1.847	237
29	Foglianise . . . . .	868	343	604	19	878	474	610	130	1.746	817	1.214	149
30	Foiano di Val Fortore . . . . .	590	207	549	25	555	264	558	102	1.145	471	1.107	127
31	Fòrchia . . . . .	376	153	227	18	345	154	230	51	721	307	457	69
32	Fragneto l'Abate . . . . .	596	278	520	35	606	333	536	122	1.202	611	1.056	157
33	Fragneto Monforte . . . . .	714	296	516	33	672	313	526	120	1.386	609	1.042	153
34	Frasso Telesino . . . . .	1.293	570	884	59	1.233	643	890	197	2.526	1.213	1.774	256
35	Ginestra degli Schiavoni . . . . .	312	112	219	13	285	116	222	43	597	228	441	56
36	Guardia Sanframondi . . . . .	1.858	839	1.500	75	1.757	916	1.523	269	3.615	1.755	3.023	344
37	Limàtola . . . . .	1.006	350	655	32	904	395	675	117	1.910	745	1.330	149
38	Melizzano . . . . .	1.622	718	1.041	76	1.537	766	1.061	200	3.159	1.484	2.102	276

(a) Maschi in età da 16 anni in poi; femmine in età da 14 anni in poi. — (b) Compresi i separati legalmente. — (c) Compresi i divorziati.

Segue: TAV. 3 — Popolazione residente, per sesso e stato civile

N. d'or- dine	COMUNI	M A S C H I				F E M M I N E				T O T A L E			
		c e l i b i		coniugati (b)	vedovi (c)	n u b i l i		coniugate (b)	vedove (c)	c e l i b i e n u b i l i		coniugati (b)	vedovi (c)
		TOTALE	in età matrimo- niabile (a)			TOTALE	in età matrimo- niabile (a)			TOTALE	in età matrimo- niabile (a)		
39	Moiano . . . . .	1.199	490	794	72	1.099	525	809	169	2.298	1.015	1.603	241
40	Molinara . . . . .	782	276	622	57	758	368	672	165	1.540	644	1.294	222
41	Montefalcone di Val Fortore . . . . .	939	403	739	61	952	436	778	182	1.891	839	1.517	243
42	Montesàrchio . . . . .	3.275	1.326	2.114	143	3.266	1.579	2.149	425	6.541	2.905	4.263	568
43	Morcone . . . . .	2.413	1.067	1.989	117	2.377	1.150	2.009	433	4.790	2.217	3.998	550
44	Paduli . . . . .	1.554	645	1.143	73	1.491	745	1.158	194	3.045	1.390	2.301	267
45	Pago Veiano . . . . .	842	341	619	44	843	439	648	118	1.685	780	1.267	162
46	Pannarano . . . . .	960	364	728	64	793	282	729	157	1.753	646	1.457	221
47	Paolisi . . . . .	677	284	435	25	647	325	443	93	1.324	609	878	118
48	Paupisi . . . . .	624	281	461	33	596	308	466	85	1.220	589	927	118
49	Pesco Sannita . . . . .	832	410	649	51	826	493	676	118	1.658	903	1.325	169
50	Pietraròja . . . . .	336	172	213	17	397	238	240	76	733	410	453	93
51	Pietrelcina . . . . .	1.095	495	910	69	1.082	587	949	197	2.177	1.082	1.859	266
52	Ponte . . . . .	685	315	461	29	663	404	470	84	1.348	719	931	113
53	Pontelandolfo . . . . .	1.632	764	1.452	120	1.494	753	1.483	317	3.126	1.517	2.935	437
54	Puglianello . . . . .	353	158	321	12	333	158	331	48	686	316	652	60
55	Reino . . . . .	507	216	377	22	487	248	386	102	994	464	763	124
56	San Bartolomeo in Galdo . . . . .	2.642	1.037	2.341	158	2.445	1.144	2.386	412	5.087	2.181	4.727	570
57	San Giòrgio del Sànnio . . . . .	1.499	608	970	65	1.645	874	982	198	3.144	1.482	1.952	263
58	San Giòrgio la Molara . . . . .	1.604	598	1.192	82	1.489	642	1.226	276	3.093	1.240	2.418	358
59	San Lèucio del Sànnio . . . . .	1.214	540	774	65	1.046	566	799	164	2.260	1.106	1.573	229
60	San Lorenzello . . . . .	720	319	499	34	745	409	599	118	1.465	728	1.008	152
61	San Lorenzo Maggiore . . . . .	832	381	623	42	851	418	630	117	1.683	799	1.253	159
62	San Lupo . . . . .	513	223	388	26	485	257	423	80	998	480	811	106
63	San Marco dei Cavoti . . . . .	1.423	635	1.120	80	1.418	802	1.148	242	2.841	1.437	2.268	322
64	San Martino Sannita . . . . .	527	230	362	32	555	305	366	58	1.082	535	728	90
65	San Nicola Manfredi . . . . .	1.001	471	638	46	894	471	658	129	1.895	942	1.296	175
66	San Salvatore Telesino . . . . .	985	454	750	50	920	491	770	166	1.905	945	1.520	216
67	Santa Croce del Sànnio . . . . .	514	236	442	37	531	293	461	99	1.045	529	903	136
68	Sant'Àgata de' Goti . . . . .	3.607	1.448	2.475	182	3.375	1.699	2.517	443	6.982	3.147	4.992	625
69	Sant'Àngelo a Cùpolò . . . . .	1.209	508	805	72	1.203	656	822	180	2.412	1.164	1.627	252
70	Sassinoro . . . . .	387	166	294	27	412	229	314	58	799	395	608	85
71	Solopaca . . . . .	1.463	661	1.372	69	1.511	832	1.415	262	2.974	1.493	2.787	331
72	Telese . . . . .	683	296	521	34	692	314	526	96	1.375	610	1.047	130
73	Tocco Càudio . . . . .	607	212	445	29	583	253	469	94	1.190	465	914	123
74	Torreuso . . . . .	1.124	499	864	38	1.112	559	890	161	2.236	1.058	1.754	199
75	Vitulano . . . . .	945	381	684	46	1.044	527	678	140	1.989	908	1.362	186
	<b>Provincia . . . . .</b>	<b>91.674</b>	<b>38.739</b>	<b>65.617</b>	<b>4.389</b>	<b>89.344</b>	<b>45.391</b>	<b>67.200</b>	<b>13.626</b>	<b>181.018</b>	<b>84.130</b>	<b>132.817</b>	<b>18.015</b>

(a) Maschi in età da 16 anni in poi; femmine in età da 14 anni in poi. — (b) Compresi i separati legalmente. — (c) Compresi i divorziati.

TAV. 4 — Popolazione residente,

N. d'or- dine	C O M U N I	M A S C H I											
		fino a 6 anni	da 6 a 10	da 10 a 14	da 14 a 18	da 18 a 21	da 21 a 25	da 25 a 35	da 35 a 45	da 45 a 55	da 55 a 60	da 60 a 65	da 65 in poi
1	Airola . . . . .	414	206	244	225	139	212	366	406	297	82	96	220
2	Amorosi . . . . .	191	125	116	122	88	117	209	243	162	44	40	109
3	Àpice . . . . .	499	270	337	341	240	261	479	431	370	64	68	236
4	Apollosa . . . . .	258	122	165	162	106	130	239	226	164	40	44	115
5	Arpaia . . . . .	143	76	70	88	49	92	132	115	90	25	37	62
6	Arpaise . . . . .	81	50	60	64	52	81	92	92	71	19	19	75
7	Basèlice . . . . .	279	146	200	192	106	150	261	263	182	60	36	129
8	Benevento . . . . .	3.379	1.795	1.882	1.932	1.372	1.860	3.336	2.989	2.161	764	604	1.190
9	Bonea . . . . .	161	70	88	86	62	87	143	116	96	30	23	77
10	Bucciano . . . . .	109	59	83	75	59	60	100	106	79	23	17	57
11	Buonalbergo . . . . .	218	113	130	140	82	106	225	175	108	38	41	111
12	Calvi San Nazzaro . . . . .	233	152	154	185	152	153	243	269	211	49	37	145
13	Campolattaro . . . . .	94	45	75	91	59	68	122	129	80	31	34	69
14	Càmpoli del Monte Taburno . . . . .	154	92	115	86	66	83	133	113	87	20	32	57
15	Casalduni . . . . .	176	82	117	139	91	107	151	174	121	39	42	102
16	Castelfranco in Miscano . . . . .	156	77	134	117	70	108	154	161	144	39	29	54
17	Castelpagano . . . . .	140	77	100	96	87	104	184	244	144	42	62	117
18	Castelpoto . . . . .	133	75	97	95	89	113	147	153	115	40	33	96
19	Castelvènere . . . . .	174	79	99	116	71	122	217	161	138	34	21	78
20	Castelvètere in Val Fortore . . . . .	272	132	171	178	102	99	232	234	149	44	66	175
21	Cautano . . . . .	142	70	79	79	64	76	155	157	101	31	28	91
22	Ceppaloni . . . . .	393	214	260	252	173	184	338	348	244	70	85	210
23	Cerreto Sannita . . . . .	339	203	216	243	178	232	328	341	267	74	80	183
24	Circello . . . . .	239	133	162	167	114	158	312	291	148	64	48	134
25	Colle Sannita . . . . .	309	141	186	202	129	171	371	372	205	76	84	195
26	Cusano Mutri . . . . .	360	161	208	214	152	182	358	276	255	74	60	161
27	Durazzano . . . . .	168	85	108	111	88	106	181	173	97	20	23	75
28	Faicchio . . . . .	244	127	196	209	169	193	332	296	237	64	53	132
29	Foglianise . . . . .	185	105	152	148	88	112	158	210	136	40	45	112
30	Foiano di Val Fortore . . . . .	163	76	84	103	64	79	166	157	125	33	22	92
31	Fòrchia . . . . .	96	49	53	38	59	51	70	80	58	12	16	39
32	Fragneto l'Abate . . . . .	113	70	77	107	73	93	175	154	109	38	45	97
33	Fragneto Monforte . . . . .	152	92	120	100	78	89	172	188	114	33	27	98
34	Frasso Telesino . . . . .	283	153	177	188	155	184	290	297	242	77	60	130
35	Ginestra degli Schiavoni . . . . .	85	31	44	67	40	32	72	69	55	9	13	27
36	Guardia Sanframondi . . . . .	389	201	283	281	211	308	507	436	353	131	116	217
37	Limàtola . . . . .	239	161	140	138	105	103	246	193	159	54	27	78
38	Melizzano . . . . .	352	208	239	243	190	239	356	373	258	46	52	183



## per sesso e classi di età

TOTALE	F E M M I N E													TOTALE POPOLAZIONE RESIDENTE	N. d'or- dine
	fino a 6 anni	da 6 a 10	da 10 a 14	da 14 a 18	da 18 a 21	da 21 a 25	da 25 a 35	da 35 a 45	da 45 a 55	da 55 a 60	da 60 a 65	da 65 in poi	TOTALE		
2.907	379	193	237	223	188	223	455	375	319	140	129	303	3.164	6.071	1
1.566	183	126	133	111	101	138	260	242	179	60	53	144	1.730	3.296	2
3.596	453	251	323	308	231	294	513	509	366	128	101	285	3.753	7.349	3
1.771	216	118	148	153	113	154	242	247	162	73	58	140	1.824	3.595	4
979	135	70	69	63	63	62	147	104	103	34	39	81	970	1.949	5
756	82	50	56	57	47	56	114	73	82	40	42	82	781	1.537	6
2.004	281	131	181	137	106	126	274	282	218	68	67	176	2.047	4.051	7
23.264	3.153	1.712	1.860	1.858	1.418	1.861	3.791	3.091	2.307	951	833	1.505	24.340	47.604	8
1.039	138	83	89	91	64	77	155	140	93	57	36	86	1.109	2.148	9
827	114	55	67	72	44	70	133	102	82	25	24	76	864	1.691	10
1.487	211	99	130	134	89	103	202	212	150	70	65	133	1.598	3.085	11
1.983	242	146	171	190	138	162	284	277	195	79	65	177	2.126	4.109	12
897	87	42	66	80	54	71	100	149	92	44	35	91	911	1.808	13
1.038	141	66	100	86	57	81	155	127	87	42	24	75	1.041	2.079	14
1.341	172	84	114	117	86	107	184	196	136	53	50	125	1.424	2.765	15
1.243	151	84	92	116	83	104	164	149	161	36	43	98	1.281	2.524	16
1.397	125	74	89	99	76	112	216	253	168	84	67	142	1.505	2.902	17
1.186	131	68	91	87	60	104	197	156	144	46	47	98	1.229	2.415	18
1.310	169	74	87	103	82	119	212	162	146	54	33	95	1.336	2.646	19
1.854	276	113	163	157	98	140	267	301	256	104	84	197	2.156	4.010	20
1.073	135	64	112	89	57	110	179	166	118	43	40	100	1.213	2.286	21
2.771	337	199	243	226	161	181	372	347	253	113	94	266	2.792	5.563	22
2.684	313	205	242	229	188	202	399	401	338	119	99	256	2.991	5.675	23
1.970	202	102	153	154	106	166	299	309	206	83	96	174	2.050	4.020	24
2.441	302	135	177	201	146	163	358	377	284	137	132	266	2.678	5.119	25
2.461	312	171	206	238	179	203	357	333	259	116	108	230	2.712	5.173	26
1.235	181	98	112	130	90	93	179	165	112	41	36	108	1.345	2.580	27
2.252	223	116	189	196	166	209	340	302	237	115	73	179	2.345	4.597	28
1.491	180	94	130	139	81	119	195	225	160	74	58	163	1.618	3.109	29
1.164	128	61	102	80	78	93	174	180	126	47	42	104	1.215	2.379	30
621	83	42	66	57	33	47	85	69	48	18	28	50	626	1.247	31
1.151	133	60	80	88	78	92	166	177	122	67	63	138	1.264	2.415	32
1.263	150	93	116	111	77	78	170	186	124	46	49	118	1.318	2.581	33
2.236	266	146	178	186	131	161	336	307	229	92	87	201	2.320	4.556	34
544	89	35	45	45	36	38	66	73	56	18	15	34	550	1.094	35
3.433	400	175	266	273	219	303	517	456	398	160	122	260	3.549	6.982	36
1.693	249	119	141	128	91	131	242	211	182	51	48	103	1.696	3.389	37
2.739	342	212	217	213	171	231	424	359	281	80	72	196	2.798	5.537	38

Segue: TAV. 4 — Popolazione residente,

N. d'or- dine	C O M U N I	M A S C H I											
		fino a	da 6	da 10	da 14	da 18	da 21	da 25	da 35	da 45	da 55	da 60	da 65
		6 anni	a 10	a 14	a 18	a 21	a 25	a 35	a 45	a 55	a 60	a 65	in poi
39	Moiano . . . . .	293	128	185	190	138	177	242	252	191	58	61	150
40	Molinara . . . . .	207	101	141	117	75	93	184	176	132	42	44	140
41	Montefalcone di Val Fortore . . . . .	225	100	137	152	108	150	238	245	178	39	42	125
42	Montesàrchio . . . . .	806	432	477	461	364	450	766	663	440	168	159	346
43	Morccone . . . . .	518	291	362	346	258	326	685	649	449	140	167	328
44	Paduli . . . . .	366	179	218	284	187	244	374	349	269	60	71	160
45	Pago Veiano . . . . .	187	120	126	120	105	127	201	188	152	47	44	88
46	Pannarano . . . . .	272	111	143	135	122	126	234	232	162	41	38	136
47	Paolisi . . . . .	155	105	95	86	87	93	144	142	109	23	30	68
48	Paupisi . . . . .	141	71	80	105	50	93	164	158	111	35	31	79
49	Pesco Sannita . . . . .	168	76	110	147	97	122	206	219	161	54	55	117
50	Pietraròja . . . . .	70	33	38	51	34	44	87	85	44	13	22	45
51	Pietrelcina . . . . .	232	124	162	183	131	180	259	285	230	59	60	169
52	Ponte . . . . .	128	84	109	108	79	100	148	142	114	37	48	78
53	Pontelandolfo . . . . .	377	159	200	254	177	240	519	460	319	97	105	297
54	Puglianello . . . . .	89	38	45	56	40	51	114	98	64	19	21	51
55	Reino . . . . .	112	52	85	85	75	74	122	108	88	25	30	50
56	San Bartolomeo in Galdo . . . . .	712	309	375	416	303	399	728	705	510	150	160	374
57	San Giòrgio del Sànnio . . . . .	303	202	267	226	148	189	326	310	253	64	75	171
58	San Giòrgio la Molara . . . . .	447	188	250	241	164	211	383	367	245	90	83	209
59	San Lèucio del Sànnio . . . . .	279	134	171	194	126	155	243	286	180	57	63	165
60	San Lorenzello . . . . .	160	89	98	100	75	102	166	177	124	32	46	84
61	San Lorenzo Maggiore . . . . .	183	95	107	131	102	135	227	171	147	48	49	102
62	San Lupo . . . . .	116	49	81	81	56	82	108	106	117	37	25	69
63	San Marco dei Cavoti . . . . .	276	173	217	239	180	169	370	353	271	60	77	229
64	San Martino Sannita . . . . .	112	64	85	69	65	63	129	119	82	28	32	82
65	San Nicola Manfredi . . . . .	185	124	144	166	113	132	222	217	170	43	45	124
66	San Salvatore Telesino . . . . .	199	123	140	141	132	132	236	246	192	59	52	133
67	Santa Croce del Sànnio . . . . .	97	55	73	85	53	68	126	133	141	45	37	80
68	Sant'Àgata de' Goti . . . . .	908	472	538	499	389	522	831	802	606	144	164	389
69	Sant'Àngelo a Cùpolo . . . . .	269	149	202	181	119	150	251	299	180	56	58	172
70	Sassinoro . . . . .	90	49	57	48	38	52	98	93	65	20	18	80
71	Solopaca . . . . .	324	184	186	225	172	216	405	420	335	96	88	253
72	Telese . . . . .	155	75	109	105	78	100	178	176	125	39	28	70
73	Tocco Càudio . . . . .	170	91	92	80	66	86	143	138	92	30	29	64
74	Torreco . . . . .	254	132	164	157	122	172	283	277	201	81	51	132
75	Vitulano . . . . .	239	117	127	147	101	128	198	229	184	48	43	114
	<b>Provincia . . . . .</b>	<b>21.389</b>	<b>11.201</b>	<b>13.417</b>	<b>13.831</b>	<b>10.001</b>	<b>12.658</b>	<b>22.081</b>	<b>21.286</b>	<b>15.565</b>	<b>4.675</b>	<b>4.516</b>	<b>11.060</b>

per sesso e classi di età

TOTALE	F E M M I N E													TOTALE POPOLAZIONE RESIDENTE	N. d'or- dine
	fino a 6 anni	da 6 a 10	da 10 a 14	da 14 a 18	da 18 a 21	da 21 a 25	da 25 a 35	da 35 a 45	da 45 a 55	da 55 a 60	da 60 a 65	da 65 in poi	TOTALE		
2.065	269	142	163	155	133	160	261	271	227	85	65	146	2.077	4.142	39
1.461	182	87	121	122	84	115	209	200	170	75	73	157	1.595	3.056	40
1.739	226	118	172	168	126	130	256	244	183	54	78	157	1.912	3.651	41
5.532	807	439	441	452	309	445	851	713	509	220	228	426	5.840	11.372	42
4.519	519	288	420	382	255	315	673	687	476	192	163	449	4.819	9.338	43
2.770	339	176	231	230	185	227	400	368	281	110	103	193	2.843	5.613	44
1.505	207	95	102	124	110	117	237	216	167	72	62	100	1.609	3.114	45
1.752	261	115	135	116	77	101	223	200	170	58	66	154	1.679	3.431	46
1.137	146	84	92	86	64	96	176	160	99	46	48	86	1.183	2.320	47
1.118	129	71	88	100	73	71	169	164	104	43	47	88	1.147	2.265	48
1.532	134	81	118	126	96	108	261	238	181	72	53	152	1.620	3.152	49
566	63	30	66	56	36	41	106	85	78	43	45	64	713	1.279	50
2.074	217	120	158	182	128	182	285	321	258	85	86	296	2.228	4.302	51
1.175	97	70	92	109	100	194	180	155	127	47	42	94	1.217	2.392	52
3.204	339	166	236	237	176	230	508	448	375	130	107	342	3.294	6.498	53
686	78	43	54	53	41	52	108	97	58	37	24	67	712	1.398	54
906	109	49	81	87	50	80	140	102	121	48	35	73	975	1.881	55
5.141	649	252	400	444	307	391	730	705	548	212	216	389	5.243	10.384	56
2.534	315	214	242	231	165	218	385	361	267	103	91	230	2.825	5.350	57
2.878	414	292	231	222	171	194	392	342	341	127	111	244	2.991	5.869	58
2.053	215	134	131	161	144	166	304	230	196	70	83	175	2.009	4.062	59
1.253	134	91	111	123	79	100	176	189	134	53	52	130	1.372	2.625	60
1.497	203	95	135	118	100	131	242	180	162	69	57	106	1.598	3.095	61
927	108	48	72	83	56	78	139	137	117	33	33	84	988	1.915	62
2.623	241	157	218	216	138	209	370	428	339	136	95	261	2.808	5.431	63
921	105	62	83	97	49	76	141	129	92	35	36	74	979	1.900	64
1.685	186	90	147	161	111	119	233	211	166	62	59	136	1.681	3.366	65
1.785	178	119	132	152	108	145	259	266	192	65	75	165	1.856	3.641	66
992	105	61	72	76	50	65	152	168	134	72	46	90	1.091	2.084	67
6.264	764	401	511	504	399	478	935	807	637	241	189	469	6.335	12.599	68
2.086	242	142	163	215	132	186	272	297	207	83	76	190	2.205	4.291	69
708	87	40	56	49	41	46	123	96	91	38	33	84	784	1.492	70
2.904	310	174	195	223	147	241	446	484	382	159	133	294	3.188	6.092	71
1.238	155	104	119	87	73	99	199	189	128	42	34	85	1.314	2.552	72
1.081	163	79	88	85	64	86	142	143	111	52	43	90	1.146	2.227	73
2.026	256	123	174	153	137	167	320	283	194	100	71	185	2.163	4.189	74
1.675	222	138	157	144	112	145	223	218	199	74	64	166	1.862	3.537	75
<b>161.680</b>	<b>20.033</b>	<b>10.666</b>	<b>13.248</b>	<b>13.357</b>	<b>9.912</b>	<b>12.698</b>	<b>24.152</b>	<b>22.313</b>	<b>17.200</b>	<b>6.851</b>	<b>6.079</b>	<b>13.656</b>	<b>170.170</b>	<b>331.850</b>	

TAV. 5 — Popolazione residente in età da 6 anni in poi,

N. d'or- dine	C O M U N I	A N A L F A B E T I				F O R N I T I							
		T O T A L E		I N E T À D I O B B L I G O S C O L A S T I C O (da 6 a 14 anni)		P R I V I D I T I T O L O D I S T U D I O		d i s c u o l a e l e m e n t a r e		d i s c u o l a m e d i a i n f e r i o r e		c l a s s i c a e s c i e n t i f i c a	
		MF	M	MF	M	MF	M	MF	M	MF	M	MF	M
1	Airola . . . . .	1.842	654	136	48	772	370	2.343	1.232	131	93	49	42
2	Amorosi . . . . .	414	140	11	3	470	218	1.878	903	74	51	25	23
3	Àpice . . . . .	2.157	559	132	48	1.507	786	2.547	1.616	107	82	18	17
4	Apolloso . . . . .	1.052	285	81	27	502	252	1.491	920	44	34	6	5
5	Arpaia . . . . .	418	161	19	7	245	123	913	481	38	30	10	10
6	Arpaise . . . . .	248	72	7	4	202	91	841	451	46	36	7	7
7	Basèlice . . . . .	1.486	498	164	62	1.004	633	920	542	38	24	8	7
8	Benevento . . . . .	7.758	2.371	683	323	6.741	3.017	19.965	10.233	3.499	2.227	759	578
9	Bonea . . . . .	614	194	41	16	298	133	879	511	35	24	3	3
10	Bucciano . . . . .	377	109	19	7	578	277	475	307	20	13	5	5
11	Buonalbergo . . . . .	782	246	56	24	546	277	1.234	680	47	32	16	14
12	Calvi San Nazario . . . . .	952	235	39	25	607	302	1.976	1.133	62	51	11	11
13	Campolattaro . . . . .	322	96	4	1	326	174	905	483	37	27	3	2
14	Càmpoli del Monte Taburno . . . . .	580	126	37	11	798	489	365	234	21	19	8	8
15	Casalduni . . . . .	735	220	32	12	469	243	1.164	668	22	15	10	9
16	Castelfranco in Miscano . . . . .	412	170	27	12	571	281	1.157	579	38	29	7	7
17	Castelpagano . . . . .	1.009	317	49	20	285	160	1.292	742	17	13	8	5
18	Castelpoto . . . . .	840	210	66	28	779	486	465	309	33	26	15	13
19	Castelvènere . . . . .	503	129	25	12	501	257	1.194	671	45	32	25	24
20	Castelvètere in Val Fortore . . . . .	1.504	505	145	70	603	352	1.298	687	22	15	5	5
21	Cautano . . . . .	629	203	33	14	655	318	669	372	23	15	13	13
22	Ceppaloni . . . . .	1.009	265	67	27	954	459	2.626	1.474	129	92	28	27
23	Cerreto Sannita . . . . .	1.022	278	108	46	1.104	552	2.577	1.316	150	89	48	40
24	Circello . . . . .	1.210	353	57	34	615	356	1.682	972	30	24	10	9
25	Colle Sannita . . . . .	1.332	365	69	27	815	452	2.267	1.250	32	24	16	16
26	Cusano Mutri . . . . .	1.282	422	64	19	934	492	2.205	1.141	36	23	7	5
27	Durazzano . . . . .	669	206	38	14	845	425	656	395	22	14	11	11
28	Faicchio . . . . .	943	285	50	18	1.324	675	1.783	988	28	22	21	21
29	Foglianise . . . . .	645	155	38	16	605	315	1.382	752	48	35	22	20
30	Foiano di Val Fortore . . . . .	916	325	135	67	787	464	346	184	21	17	3	2
31	Fòrchia . . . . .	218	72	6	5	143	70	664	349	23	19	9	8
32	Fragneto l'Abate . . . . .	577	195	26	15	379	189	1.136	606	35	21	13	12
33	Fragneto Monforte . . . . .	546	160	40	12	423	221	1.190	654	56	31	12	10
34	Frasso Telesino . . . . .	1.281	506	81	27	1.065	540	1.512	806	77	56	17	16
35	Ginestra degli Schiavoni . . . . .	277	92	31	10	203	91	422	261	10	9	2	2
36	Guardia Sanframondi . . . . .	1.976	630	95	51	1.257	670	2.772	1.612	78	54	39	33
37	Limàtola . . . . .	733	252	68	36	1.144	578	919	533	26	22	11	11
38	Melizzano . . . . .	995	283	17	9	1.963	945	1.692	1.028	92	73	33	28

per sesso: analfabeti; alfabeti, secondo il titolo di studio

A L F A B E T I														T O T A L E		N. d'or- dine
DI TITOLO DI STUDIO														POPOLAZIONE RESIDENTE		
di scuola media superiore														IN ETÀ DA 6 ANNI		
														IN POI		
magistrale		tecnica, professionale e artistica		altri e non specificati		Totale		di università		T O T A L E		IN ETÀ DI OBBLIGO SCOLASTICO (da 6 a 14 anni)				
MF	M	MF	M	MF	M	MF	M	MF	M	MF	M	MF	M	MF	M	
63	30	14	10	—	—	126	82	64	62	3.436	1.839	744	402	5.278	2.493	1
36	16	14	13	—	—	75	52	11	11	2.508	1.235	489	238	2.922	1.375	2
33	14	8	7	—	—	59	38	20	16	4.240	2.538	1.049	559	6.397	3.097	3
14	7	6	5	—	—	26	17	6	5	2.069	1.228	472	260	3.121	1.513	4
22	10	9	7	—	—	41	27	16	14	1.253	675	266	139	1.671	836	5
16	6	5	4	—	—	28	17	9	8	1.126	603	209	106	1.374	675	6
21	9	1	—	—	—	30	16	13	12	2.005	1.227	494	284	3.491	1.725	7
878	213	748	675	1	1	2.386	1.467	723	570	33.314	17.514	6.566	3.354	41.072	19.885	8
11	5	1	—	—	—	15	8	8	8	1.235	684	289	142	1.849	878	9
9	4	1	—	—	—	15	9	3	3	1.091	609	245	135	1.468	718	10
18	9	5	5	—	—	39	28	8	6	1.874	1.023	416	219	2.656	1.269	11
13	5	8	8	—	—	32	24	5	5	2.682	1.515	584	281	3.634	1.750	12
19	8	10	8	—	—	32	18	5	5	1.305	707	224	119	1.627	803	13
4	1	6	5	—	—	18	14	2	2	1.204	758	336	196	1.784	884	14
4	—	5	4	1	1	20	14	7	5	1.682	945	365	187	2.417	1.165	15
18	8	4	3	—	—	29	18	10	10	1.805	917	360	199	2.217	1.087	16
16	10	1	1	—	—	25	16	9	9	1.628	940	291	157	2.637	1.257	17
13	4	4	3	—	—	32	20	2	2	1.311	843	265	144	2.151	1.053	18
23	13	3	1	—	—	51	38	9	9	1.800	1.007	314	166	2.303	1.136	19
13	4	6	4	—	—	24	13	11	10	1.958	1.077	434	233	3.462	1.582	20
16	6	1	1	—	—	30	20	3	3	1.380	728	292	135	2.009	931	21
49	27	13	11	—	—	90	65	25	23	3.824	2.113	849	447	4.833	2.378	22
70	24	9	4	—	—	127	68	43	42	4.001	2.067	758	373	5.023	2.345	23
20	7	5	3	—	—	35	19	7	7	2.369	1.378	493	261	3.579	1.731	24
25	7	4	2	—	—	45	25	17	16	3.176	1.767	570	300	4.508	2.132	25
22	6	3	2	2	1	34	14	10	9	3.219	1.679	682	350	4.501	2.101	26
19	8	3	3	—	—	33	22	6	5	1.562	861	365	179	2.231	1.067	27
17	5	5	4	—	—	43	30	9	8	3.187	1.723	578	305	4.130	2.008	28
24	12	8	8	—	—	54	40	10	9	2.099	1.151	443	241	2.744	1.306	29
10	5	3	2	—	—	16	9	2	2	1.172	676	188	93	2.088	1.001	30
9	5	—	—	—	—	18	13	2	2	850	453	204	97	1.068	525	31
17	4	5	5	1	—	36	21	6	6	1.592	843	261	132	2.169	1.038	32
25	11	13	12	—	—	50	33	14	12	1.733	951	381	200	2.279	1.111	33
37	14	3	2	—	—	57	32	15	13	2.726	1.447	573	303	4.007	1.953	34
4	3	—	—	—	—	6	5	2	1	643	367	124	65	920	459	35
39	18	8	5	—	—	86	56	24	22	4.217	2.414	830	433	6.193	3.044	36
13	4	1	1	—	—	25	16	4	3	2.118	1.152	493	265	2.851	1.404	37
41	7	12	11	—	—	86	46	15	12	3.848	2.104	859	438	4.843	2.387	38

Segue: TAV. 5 — Popolazione residente in età da 6 anni in poi.

N. d'or- dine	C O M U N I	A N A L F A B E T I				F O R N I T I							
		T O T A L E		I N E T À D I O B B L I G O S C O L A S T I C O (da 6 a 14 anni)		P R I V I D I T I T O L O D I S T U D I O		d i s c u o l a e l e m e n t a r e		d i s c u o l a m e d i a i n f e r i o r e		c l a s s i c a e s c i e n t i f i c a	
		MF	M	MF	M	MF	M	MF	M	MF	M	MF	M
39	Moiano . . . . .	1.056	336	77	25	672	341	1.772	1.037	26	20	11	11
40	Molinara . . . . .	476	122	18	12	877	437	1.257	660	29	18	4	4
41	Montefalcone di Val Fortore . . . . .	903	320	73	31	871	417	1.367	737	33	22	7	6
42	Montesàrehio . . . . .	3.193	1.013	264	104	1.950	1.031	4.016	2.298	338	228	71	62
43	Morccone . . . . .	2.145	701	48	22	1.605	856	4.250	2.252	134	90	55	43
44	Paduli . . . . .	1.734	490	125	49	773	400	2.254	1.401	71	58	33	30
45	Pago Veiano . . . . .	808	209	44	20	1.000	521	851	543	31	24	5	5
46	Pannarano . . . . .	638	169	39	18	807	407	1.364	839	41	33	9	8
47	Paolisi . . . . .	443	154	26	10	463	222	1.015	535	56	40	15	13
48	Paupisi . . . . .	353	105	15	9	403	206	1.182	619	19	14	14	13
49	Pesco Sannita . . . . .	887	280	51	23	517	248	1.348	770	49	36	13	9
50	Pietraròja . . . . .	230	49	12	7	534	271	359	156	5	5	7	7
51	Pietrelcina . . . . .	863	233	30	12	694	332	2.160	1.184	70	47	14	14
52	Ponte . . . . .	497	144	33	19	448	221	1.107	590	78	62	10	9
53	Pontelandolfo . . . . .	1.719	548	95	42	1.327	744	2.591	1.430	65	46	14	12
54	Puglianello . . . . .	202	50	3	2	211	96	788	428	12	9	3	2
55	Reino . . . . .	586	167	51	28	332	189	709	413	15	12	2	1
56	San Bartolomeo in Galdo . . . . .	2.436	895	155	78	3.330	1.740	2.978	1.609	137	89	31	30
57	San Giòrgio del Sànnio . . . . .	996	267	35	14	588	269	2.806	1.456	207	138	32	25
58	San Giòrgio la Molarà . . . . .	1.910	590	151	66	1.401	801	1.584	958	57	41	10	8
59	San Lèucio del Sànnio . . . . .	824	225	50	29	942	446	1.652	997	77	57	13	11
60	San Lorenzello . . . . .	430	123	8	1	1.061	511	753	410	35	21	16	12
61	San Lorenzo Maggiore . . . . .	765	285	47	22	603	314	1.261	660	35	30	9	7
62	San Lupo . . . . .	469	145	9	3	424	230	734	399	21	16	12	10
63	San Marco dei Cayoti . . . . .	1.479	374	133	66	2.057	1.192	1.270	709	50	31	16	15
64	San Martino Sannita . . . . .	413	92	15	3	675	346	518	315	40	28	14	11
65	San Nicola Manfredi . . . . .	650	161	34	11	519	265	1.692	967	81	65	17	17
66	San Salvatore Telesino . . . . .	608	184	12	4	725	352	1.790	947	82	62	15	13
67	Santa Croce del Sànnio . . . . .	585	196	29	11	356	183	881	471	26	18	12	10
68	Sant'Àgata de' Goti . . . . .	3.704	1.105	265	91	2.073	1.050	4.747	2.907	229	164	53	50
69	Sant'Àngelo a Cùpolo . . . . .	1.041	270	38	14	455	233	2.107	1.179	85	70	20	19
70	Sassinoro . . . . .	294	92	20	10	175	93	820	413	11	7	6	6
71	Solopaca . . . . .	1.375	471	79	28	1.030	496	2.737	1.383	172	120	43	36
72	Telese . . . . .	367	116	23	5	424	192	1.281	656	103	79	16	13
73	Tocco Càudio . . . . .	789	234	46	17	489	271	571	374	17	17	6	5
74	Torrecuso . . . . .	1.129	336	70	27	734	387	1.726	977	46	36	12	12
75	Vitulano . . . . .	651	200	53	17	617	295	1.637	816	75	54	27	25
	<b>Provincia . . . . .</b>	<b>77.913</b>	<b>23.795</b>	<b>5.072</b>	<b>2.157</b>	<b>65.181</b>	<b>33.338</b>	<b>131.737</b>	<b>72.570</b>	<b>7.950</b>	<b>5.420</b>	<b>1.980</b>	<b>1.663</b>

per sesso: analfabeti; alfabeti, secondo il titolo di studio

A L F A B E T I														T O T A L E		N. d'or- dine
DI TITOLO DI STUDIO														POPOLAZIONE RESIDENTE IN ETÀ DA 6 ANNI IN POI		
di scuola media superiore								di università		T O T A L E		IN ETÀ DI OBBLIGO SCOLASTICO (da 6 a 14 anni)				
magistrale		tecnica, professionale e artistiche		altri e non specificati		Totale										
MF	M	MF	M	MF	M	MF	M	MF	M	MF	M	MF	M	MF	M	
29	13	3	3	—	—	43	27	11	11	2.524	1.436	541	288	3.580	1.772	39
15	7	3	1	—	—	22	12	6	5	2.191	1.132	432	230	2.667	1.254	40
13	6	—	—	—	—	20	12	6	6	2.297	1.104	454	206	3.200	1.514	41
109	25	23	20	2	1	205	108	57	48	6.566	3.713	1.525	805	9.759	4.726	42
70	21	8	6	—	—	133	70	34	32	6.156	3.300	1.313	631	8.301	4.001	43
23	7	8	7	—	—	64	44	12	11	3.174	1.914	679	348	4.908	2.404	44
14	6	3	2	—	—	22	13	8	8	1.912	1.109	399	226	2.720	1.318	45
29	15	2	1	—	—	40	24	8	8	2.260	1.311	465	236	2.898	1.480	46
18	10	2	1	—	—	35	24	7	7	1.576	828	350	190	2.019	982	47
12	8	7	7	—	—	33	28	5	5	1.642	872	295	142	1.995	977	48
23	9	3	2	—	—	39	20	10	10	1.963	1.084	331	163	2.850	1.364	49
9	7	1	—	—	—	17	14	1	1	916	447	155	64	1.146	496	50
31	11	11	11	—	—	56	36	10	10	2.990	1.609	534	274	3.853	1.842	51
14	8	9	9	—	—	33	26	4	4	1.670	903	322	174	2.167	1.047	52
33	16	13	12	—	—	60	40	20	19	4.063	2.279	666	317	5.782	2.827	53
11	8	1	1	—	—	15	11	3	3	1.029	547	177	81	1.231	597	54
12	9	3	2	—	—	17	12	1	1	1.074	627	216	109	1.660	794	55
66	28	14	10	—	—	111	68	31	28	6.587	3.534	1.181	606	9.023	4.429	56
47	18	27	23	—	—	106	66	38	35	3.745	1.964	890	455	4.741	2.231	57
18	8	9	6	—	—	37	22	19	19	3.098	1.841	720	372	5.008	2.431	58
34	17	11	8	—	—	58	36	15	13	2.744	1.549	520	276	3.568	1.774	59
23	6	7	5	—	—	46	23	6	5	1.901	970	381	186	2.331	1.093	60
24	9	1	—	—	—	34	16	11	9	1.944	1.029	385	180	2.709	1.314	61
22	4	2	1	—	—	36	15	7	6	1.222	666	241	127	1.691	811	62
19	6	9	8	—	—	44	29	14	12	3.435	1.973	632	324	4.914	2.347	63
5	1	4	3	—	—	23	15	14	13	1.270	717	279	146	1.683	809	64
15	5	7	7	—	—	39	29	14	13	2.345	1.339	471	257	2.995	1.500	65
22	10	7	5	—	—	44	28	15	13	2.656	1.402	502	259	3.264	1.586	66
11	7	2	2	—	—	25	19	9	9	1.297	700	232	117	1.882	896	67
58	22	12	11	—	—	123	83	51	47	7.223	4.251	1.657	919	10.927	5.356	68
42	17	21	21	—	—	83	57	9	8	2.739	1.547	618	337	3.780	1.817	69
6	4	—	—	—	—	12	10	3	3	1.021	526	182	96	1.315	618	70
40	17	17	15	—	—	100	68	44	42	4.083	2.109	660	342	5.458	2.580	71
25	7	14	10	—	—	55	30	12	10	1.875	967	384	179	2.242	1.083	72
14	3	2	2	1	1	23	11	5	4	1.105	677	304	166	1.894	911	73
14	6	6	6	—	—	32	24	12	12	2.550	1.436	523	269	3.679	1.772	74
34	12	16	15	—	—	77	52	19	19	2.425	1.236	486	227	3.076	1.436	75
<b>2.705</b>	<b>942</b>	<b>1.243</b>	<b>1.082</b>	<b>8</b>	<b>5</b>	<b>5.936</b>	<b>3.692</b>	<b>1.706</b>	<b>1.476</b>	<b>212.510</b>	<b>116.496</b>	<b>43.460</b>	<b>22.461</b>	<b>290.423</b>	<b>140.291</b>	

TAV. 6 — Popolazione residente in età da 10 anni in poi, per sesso: attiva, secondo

N. d'or- dine	C O M U N I	P I O P O L A Z I O N E											
		Agricoltura, caccia e pesca		Industrie estrattive e manifatturiere		Costruzioni e impianti		Energia elettrica gas e acqua		Trasporti e comunicazioni		Commercio e servizi vari	
		MF	M	MF	M	MF	M	MF	M	MF	M	MF	M
1	Airola . . . . .	2.156	1.291	189	163	102	101	2	2	23	21	176	121
2	Amorosi . . . . .	791	551	213	170	44	44	—	—	44	43	139	119
3	Àpice . . . . .	3.441	1.828	153	119	100	99	2	2	59	58	100	70
4	Apolloosa . . . . .	1.731	966	48	44	33	32	1	1	15	14	16	15
5	Arpàia . . . . .	252	159	92	86	83	77	3	3	23	21	225	188
6	Arpaise . . . . .	437	362	45	34	6	6	1	1	15	11	17	11
7	Basèlice . . . . .	2.037	1.155	113	98	21	21	—	—	12	11	62	39
8	Benevento . . . . .	5.433	3.283	2.500	1.995	1.900	1.850	123	120	1.222	1.186	2.025	1.414
9	Bonea . . . . .	705	554	26	26	23	23	1	1	6	4	25	12
10	Bucciano . . . . .	544	410	44	35	19	19	—	—	12	10	28	24
11	Buonalbergo . . . . .	1.365	677	98	72	114	104	1	1	19	16	94	46
12	Calvi San Nazario . . . . .	1.853	1.081	149	83	31	31	1	1	7	7	43	34
13	Campolattaro . . . . .	661	412	45	45	75	75	2	2	22	19	22	16
14	Càmpoli del Monte Taburno . . . . .	837	534	40	35	13	13	—	—	5	5	22	13
15	Casalduni . . . . .	1.221	671	101	84	42	40	—	—	10	7	75	47
16	Castelfranco in Miscano . . . . .	1.322	707	79	67	17	15	—	—	16	13	60	49
17	Castelpagano . . . . .	1.508	887	64	64	16	16	—	—	6	4	40	30
18	Castelpoto . . . . .	1.212	603	86	78	48	48	—	—	10	9	20	13
19	Castelvènere . . . . .	1.480	756	35	33	8	8	—	—	12	11	42	31
20	Castelvètere in Val Fortore . . . . .	2.079	1.065	106	190	23	23	1	1	8	6	41	27
21	Cautano . . . . .	1.014	553	80	47	33	33	1	1	16	16	30	19
22	Ceppaloni . . . . .	1.645	1.183	103	93	26	25	3	3	21	16	85	61
23	Cerreto Sannita . . . . .	1.559	950	365	360	136	125	1	1	16	12	196	122
24	Circello . . . . .	2.100	1.193	91	90	71	66	1	1	6	6	46	30
25	Colle Sannita . . . . .	2.320	1.325	219	213	40	40	1	1	23	21	126	88
26	Cusano Mutri . . . . .	1.854	1.412	100	92	58	54	—	—	22	18	63	38
27	Durazzano . . . . .	558	540	164	154	24	24	—	—	10	8	88	66
28	Faicchio . . . . .	2.563	1.397	81	78	50	41	1	1	6	4	46	28
29	Foglianise . . . . .	1.076	689	144	110	46	46	—	—	12	10	32	22
30	Foiano di Val Fortore . . . . .	1.089	654	68	67	39	36	1	1	11	10	39	21
31	Fòrchia . . . . .	290	266	64	64	5	5	—	—	11	9	40	26
32	Fragneto l'Abate . . . . .	1.216	631	94	89	28	28	2	2	5	4	54	34
33	Fragneto Monforte . . . . .	978	568	70	65	39	39	9	9	43	39	58	34
34	Frasso Telesino . . . . .	1.749	1.052	150	138	36	30	1	1	18	16	159	106
35	Ginestra degli Schiavoni . . . . .	331	313	15	13	12	12	—	—	2	2	12	7
36	Guàrdia Sanframondi . . . . .	3.643	2.015	173	130	96	96	2	2	16	14	156	114
37	Limàtola . . . . .	1.396	882	95	81	21	21	1	1	8	7	46	32
38	Melizzano . . . . .	2.102	1.466	165	148	47	47	2	2	37	31	88	72



## il ramo di attività economica; non attiva, secondo alcuni gruppi di condizioni non professionali

A T T I V A				P O P O L A Z I O N E   N O N   A T T I V A										T O T A L E		N. d'or- dine
Credito e assicurazione		Pubblica amministrazione		T O T A L E		in attesa di prima occupazione		attendente alle cure domestiche	altra		T O T A L E		P O P O L A Z I O N E   R E S I D E N T E I N   E T A '   D A   1 0   A N N I I N   P O I			
MF	M	MF	M	MF	M	MF	M	F	MF	M	MF	M	MF	M		
10	10	191	128	2.819	1.837	52	48	1.363	615	402	2.030	450	4.879	2.287	1	
6	6	93	69	1.330	1.002	29	25	900	412	223	1.341	248	2.671	1.250	2	
6	4	91	73	3.952	2.253	95	73	951	878	501	1.924	574	5.876	2.827	3	
2	2	40	27	1.886	1.101	112	91	497	386	199	995	290	2.881	1.391	4	
3	3	57	43	738	580	12	11	482	292	169	787	180	1.525	760	5	
1	1	33	25	555	451	20	17	418	281	157	719	174	1.274	625	6	
4	4	51	35	2.300	1.363	12	7	509	393	209	914	216	3.214	1.579	7	
214	191	2.786	2.123	16.203	12.162	1.504	1.237	12.547	7.311	4.691	21.362	5.928	37.565	18.090	8	
4	4	25	23	815	647	52	45	600	229	116	881	161	1.696	808	9	
1	1	17	14	665	513	15	8	448	226	138	689	146	1.354	659	10	
2	2	49	37	1.742	955	31	22	332	339	179	702	201	2.444	1.156	11	
1	1	39	34	2.124	1.272	35	27	618	559	299	1.212	326	3.336	1.598	12	
2	2	35	24	864	595	7	6	385	284	157	676	163	1.540	758	13	
1	1	12	8	930	609	13	13	407	276	170	696	183	1.626	792	14	
1	1	28	21	1.478	871	17	15	499	347	197	773	212	2.251	1.083	15	
2	2	52	38	1.548	891	15	13	319	174	106	508	119	2.056	1.010	16	
2	2	26	21	1.662	1.024	21	15	535	268	141	824	156	2.486	1.180	17	
1	1	25	18	1.402	770	26	12	247	333	196	606	208	2.008	978	18	
3	3	39	27	1.619	869	15	14	208	308	174	531	188	2.150	1.057	19	
3	3	36	27	2.297	1.252	11	7	551	358	191	920	198	3.217	1.450	20	
3	3	39	32	1.216	704	13	10	342	304	147	659	157	1.875	861	21	
4	4	73	55	1.960	1.440	144	126	1.276	1.040	598	2.460	724	4.420	2.164	22	
6	6	196	124	2.475	1.700	67	44	1.359	714	398	2.140	442	4.615	2.142	23	
2	2	40	27	2.357	1.415	4	4	630	353	179	987	183	3.344	1.598	24	
2	2	94	62	2.825	1.752	24	19	997	386	220	1.407	239	4.232	1.991	25	
3	3	54	36	2.154	1.653	54	42	1.542	419	245	2.015	287	4.169	1.940	26	
3	3	42	27	889	822	8	7	896	255	153	1.159	160	2.048	932	27	
3	2	65	30	2.815	1.581	25	23	529	518	277	1.072	300	3.887	1.881	28	
5	5	48	35	1.363	917	23	16	691	468	268	1.182	284	2.545	1.201	29	
3	3	36	28	1.286	820	10	7	474	181	98	665	105	1.951	925	30	
1	1	14	11	425	382	5	4	386	161	90	552	94	977	476	31	
—	—	27	18	1.426	806	10	6	307	296	156	613	162	2.039	968	32	
2	2	40	28	1.239	784	33	28	422	400	207	855	235	2.094	1.019	33	
3	3	81	61	2.197	1.407	72	59	827	612	334	1.511	393	3.708	1.800	34	
1	1	11	8	384	356	14	13	356	100	59	470	72	854	428	35	
5	5	92	62	4.183	2.438	62	41	958	614	364	1.634	405	5.817	2.843	36	
1	1	27	17	1.595	1.042	14	9	617	345	192	976	201	2.571	1.243	37	
3	3	81	50	2.525	1.819	25	24	1.322	551	336	1.893	360	4.423	2.179	38	

Segue: TAV. 6 — Popolazione residente in età da 10 anni in poi, per sesso: attiva, secondo

N. d'or- dine	C O M U N I	P O P O L A Z I O N E											
		Agricoltura, caccia e pesca		Industrie estrattive e manifatturiere		Costruzioni e impianti		Energia elettrica gas e acqua		Trasporti e comunicazioni		Commercio e servizi vari	
		MF	M	MF	M	MF	M	MF	M	MF	M	MF	M
39	Moiano . . . . .	1.444	1.072	106	97	36	35	2	2	23	22	63	48
40	Molinara . . . . .	1.052	822	90	82	29	29	1	1	8	7	40	26
41	Montefalcone di Val Fortore . . . . .	1.240	935	123	109	58	58	2	2	19	16	69	48
42	Montesàrchio . . . . .	2.782	2.071	448	412	237	208	5	5	97	90	314	222
43	Morccone . . . . .	4.072	2.545	441	359	126	124	5	5	68	63	169	114
44	Paduli . . . . .	2.826	1.471	211	164	53	49	1	1	22	19	103	69
45	Pago Veiano . . . . .	1.265	884	65	59	20	20	1	1	5	5	49	35
46	Pannarano . . . . .	1.312	797	113	81	67	57	—	—	17	16	64	46
47	Paolisi . . . . .	783	457	94	89	22	22	3	3	23	19	76	50
48	Paupisi . . . . .	700	641	61	58	6	6	1	1	15	14	23	20
49	Pesco Sannita . . . . .	1.684	870	127	115	25	25	2	2	17	16	64	48
50	Pietraròja . . . . .	803	355	8	7	8	6	1	1	5	2	12	7
51	Pietrelcina . . . . .	1.987	1.039	172	154	38	38	3	3	21	18	104	81
52	Ponte . . . . .	543	489	65	58	32	26	2	2	60	58	34	20
53	Pontelandolfo . . . . .	2.998	1.896	93	89	90	90	6	5	22	20	80	59
54	Puglianello . . . . .	742	370	63	49	17	17	—	—	7	7	17	14
55	Reino . . . . .	951	557	43	41	27	25	1	1	3	2	18	15
56	San Bartolomeo in Galdo . . . . .	4.576	2.551	520	455	259	223	3	3	56	52	213	131
57	San Giorgio del Sànnio . . . . .	1.575	885	376	267	72	72	4	4	27	27	149	115
58	San Giorgio la Molara . . . . .	1.933	1.518	199	174	89	82	1	1	11	8	98	59
59	San Lèucio del Sànnio . . . . .	1.127	727	181	142	244	234	1	1	15	15	63	49
60	San Lorenzello . . . . .	1.054	658	76	66	15	14	1	1	8	7	65	41
61	San Lorenzo Maggiore . . . . .	1.587	846	101	88	38	38	1	1	20	16	57	31
62	San Lupo . . . . .	762	500	77	70	17	16	1	1	3	3	29	18
63	San Marco dei Cavoti . . . . .	2.258	1.383	232	223	121	109	9	9	26	24	115	70
64	San Martino Sannita . . . . .	782	447	83	63	19	19	1	1	13	12	33	20
65	San Nicola Manfredi . . . . .	1.219	865	119	61	65	65	1	1	9	7	34	23
66	San Salvatore Telesino . . . . .	1.406	731	220	167	118	116	5	5	23	21	129	87
67	Santa Croce del Sànnio . . . . .	885	505	112	107	29	29	1	1	9	9	52	32
68	Sant'Àgata de' Goti . . . . .	4.585	3.287	189	139	91	86	7	7	42	41	183	134
69	Sant'Àngelo a Cùpolo . . . . .	1.018	647	162	144	265	249	2	2	23	26	62	32
70	Sassinoro . . . . .	388	309	37	35	16	15	—	—	7	6	32	23
71	Solopaca . . . . .	2.378	1.380	193	156	131	125	2	2	47	45	164	109
72	Telese . . . . .	443	287	175	157	157	148	3	3	69	67	118	71
73	Tocco Càudio . . . . .	816	510	57	54	15	15	1	1	7	4	21	15
74	Torrecuso . . . . .	2.027	1.178	130	120	53	48	2	2	11	11	48	31
75	Vitulano . . . . .	1.125	726	148	121	52	52	2	2	27	25	92	59
	<b>Provincia . . . . .</b>	<b>117.676</b>	<b>72.252</b>	<b>12.177</b>	<b>10.345</b>	<b>6.282</b>	<b>6.003</b>	<b>248</b>	<b>244</b>	<b>2.719</b>	<b>2.539</b>	<b>7.697</b>	<b>5.311</b>

*il ramo di attività economica ; non attiva, secondo alcuni gruppi di condizioni non professionali*

A T T I V A						P O P O L A Z I O N E N O N A T T I V A								T O T A L E		N. d'or- dine
Credito e assicurazione		Pubblica amministrazione		T O T A L E		in attesa di prima occupazione		attente alle cure domestiche	altra		T O T A L E		POPOLAZIONE RESIDENTE IN ETÀ DA 10 ANNI IN POI			
MF	M	MF	M	MF	M	MF	M	F	MF	M	MF	M	MF	M		
3	3	65	43	1.742	1.322	34	28	1.044	490	294	1.568	322	3.310	1.644	39	
3	2	24	18	1.247	937	5	4	891	336	162	1.232	166	2.479	1.153	40	
4	3	53	39	1.568	1.210	20	17	1.021	373	187	1.414	204	2.982	1.414	41	
7	7	243	161	4.133	3.176	212	171	3.049	1.494	947	4.755	1.118	8.888	4.294	42	
11	8	151	107	5.043	3.325	19	9	1.940	720	376	2.679	385	7.722	3.710	43	
2	2	74	55	3.292	1.830	55	48	604	602	347	1.261	395	4.553	2.225	44	
2	2	38	28	1.445	1.034	27	24	795	238	140	1.060	164	2.505	1.198	45	
5	5	48	31	1.626	1.033	71	52	443	532	284	1.046	336	2.672	1.369	46	
3	3	27	18	1.031	661	34	32	466	299	184	799	216	1.830	877	47	
2	2	32	27	840	769	8	8	802	203	129	1.013	137	1.853	906	48	
2	2	44	32	1.965	1.110	3	3	392	333	175	728	178	2.693	1.288	49	
1	1	24	17	862	396	23	21	56	142	46	221	67	1.083	463	50	
5	5	90	74	2.420	1.412	31	27	684	474	279	1.189	306	3.609	1.718	51	
2	2	30	23	768	678	40	39	815	390	246	1.245	285	2.013	963	52	
2	2	76	58	3.367	2.219	51	49	1.310	729	400	2.090	449	5.457	2.668	53	
—	—	12	11	858	468	4	3	131	157	88	292	91	1.150	559	54	
—	—	19	11	1.062	652	13	12	323	161	78	497	90	1.559	742	55	
6	4	163	123	5.796	3.542	67	46	1.688	911	532	2.666	578	8.462	4.120	56	
2	2	160	104	2.365	1.476	44	39	1.035	881	514	1.960	553	4.325	2.029	57	
2	2	74	52	2.407	1.896	25	20	1.495	691	327	2.211	347	4.618	2.243	58	
1	1	61	47	1.698	1.216	77	67	934	591	357	1.602	424	3.300	1.640	59	
4	3	27	14	1.250	804	25	15	512	364	185	901	200	2.151	1.004	60	
1	1	33	20	1.838	1.041	16	11	355	310	167	681	178	2.519	1.219	61	
2	1	24	16	915	625	23	4	405	246	133	679	137	1.594	762	62	
4	4	58	44	2.823	1.866	9	7	1.109	643	301	1.761	308	4.584	2.174	63	
1	1	27	22	959	585	3	2	332	263	158	598	160	1.557	745	64	
5	5	43	37	1.495	1.064	38	22	750	498	290	1.286	312	2.781	1.376	65	
4	4	68	55	1.973	1.186	25	19	583	441	258	1.049	277	3.022	1.463	66	
1	1	39	32	1.128	716	7	6	441	190	119	638	125	1.766	841	67	
11	11	185	118	5.293	3.873	192	104	3.148	1.421	907	4.761	1.011	10.054	4.884	68	
1	1	71	55	1.609	1.156	64	52	1.018	798	460	1.880	512	3.489	1.668	69	
4	4	18	14	502	406	36	31	451	237	132	724	163	1.226	569	70	
4	4	109	82	3.028	1.903	53	45	1.267	752	448	2.072	493	5.100	2.396	71	
3	3	60	40	1.028	776	28	18	644	363	214	1.035	232	2.063	1.008	72	
1	1	19	13	937	613	21	10	399	367	197	787	207	1.724	820	73	
3	3	32	26	2.306	1.419	18	17	690	410	204	1.118	221	3.424	1.640	74	
6	5	79	59	1.531	1.049	23	14	808	459	256	1.290	270	2.821	1.319	75	
<b>439</b>	<b>403</b>	<b>7.185</b>	<b>5.252</b>	<b>154.423</b>	<b>102.349</b>	<b>4.150</b>	<b>3.284</b>	<b>69.488</b>	<b>40.495</b>	<b>23.457</b>	<b>114.133</b>	<b>26.741</b>	<b>268.556</b>	<b>129.090</b>		

TAV. 7 — Popolazione residente attiva, per sesso: addetta al ramo dell'agricoltura,

N. d'or- dine	COMUNI	ADDETTI ALL'AGRICOLTURA CACCIA E PESCA											
		Indipendenti				Coadiuvanti di indipendenti		Dipendenti				TOTALE	
		conduttori non coltivatori e altri amministratori		conduttori coltivatori e altri lavoratori in proprio				dirigenti e impiegati		altri			
		MF	M	MF	M	MF	M	MF	M	MF	M	MF	M
1	Airola . . . . .	10	10	679	607	968	386	—	—	499	288	2 156	1 291
2	Amorosi . . . . .	—	—	330	298	269	166	—	—	192	87	791	551
3	Àpice . . . . .	8	8	740	658	1.611	607	4	4	1.078	551	3.441	1.828
4	Apollosa . . . . .	8	8	564	519	944	327	—	—	215	112	1.731	966
5	Arpäia . . . . .	—	—	83	60	39	34	—	—	130	65	252	159
6	Arpaise . . . . .	4	2	192	179	116	82	—	—	125	99	437	362
7	Basèlice . . . . .	2	1	558	494	1.153	452	—	—	324	208	2.037	1.155
8	Benevento . . . . .	27	22	1.716	1.563	3 235	1 434	7	6	448	258	5.433	3.233
9	Bonea . . . . .	10	7	264	240	177	133	—	—	254	174	705	554
10	Bucciano . . . . .	1	1	166	163	120	78	—	—	257	168	544	410
11	Buonalbergo . . . . .	44	18	427	326	778	260	—	—	116	73	1.365	677
12	Calvi San Nazario . . . . .	21	11	477	433	900	420	—	—	455	217	1 853	1 081
13	Campolattaro . . . . .	2	2	181	170	416	195	—	—	62	45	661	412
14	Campoli del Monte Taburno . . . . .	1	1	310	286	391	169	—	—	135	78	837	534
15	Casalduni . . . . .	7	6	316	286	821	324	—	—	77	55	1.221	671
16	Castelfranco in Miscano . . . . .	4	4	366	300	775	278	1	1	176	124	1.322	707
17	Castelpagano . . . . .	3	3	448	413	1.021	443	—	—	36	28	1.508	887
18	Castelpoto . . . . .	11	9	278	246	433	142	—	—	490	206	1.212	603
19	Castelvènere . . . . .	3	2	390	326	632	201	—	—	455	227	1.480	756
20	Castelvètere in Val Fortore . . . . .	1	1	548	444	1.191	464	—	—	339	156	2.079	1.065
21	Cautano . . . . .	4	3	211	200	168	74	—	—	631	276	1.014	553
22	Ceppaloni . . . . .	27	21	580	541	537	276	—	—	501	345	1.645	1.183
23	Cerreto Sannita . . . . .	5	4	472	416	977	461	1	1	104	68	1.559	950
24	Circello . . . . .	6	6	543	455	1.426	651	2	2	123	79	2.100	1.193
25	Colle Sannita . . . . .	1	1	717	607	1.486	635	—	—	116	82	2.320	1.325
26	Cusano Mutri . . . . .	9	8	756	636	831	548	—	—	258	220	1.854	1.412
27	Durazzano . . . . .	—	—	203	199	147	136	—	—	208	205	558	540
28	Faicchio . . . . .	3	1	679	608	1.380	513	1	1	500	274	2.563	1.397
29	Foglianise . . . . .	6	4	282	277	316	178	—	—	472	230	1.076	689
30	Foiano di Val Fortore . . . . .	1	1	357	326	659	277	—	—	72	50	1.089	654
31	Fòrchia . . . . .	1	1	128	118	62	61	—	—	99	86	290	266
32	Fragneto l'Abate . . . . .	21	13	346	313	757	261	1	1	91	43	1.216	631
33	Fragneto Monforte . . . . .	11	8	239	223	493	238	1	1	234	98	978	568
34	Frasso Telesino . . . . .	37	22	590	513	689	260	—	—	433	257	1.749	1.052
35	Ginestra degli Schiavoni . . . . .	6	6	189	184	121	116	—	—	15	7	331	313
36	Guardia Sanframondi . . . . .	8	4	1.247	840	1.297	544	—	—	1.091	627	3.643	2.015
37	Limàtola . . . . .	1	1	381	338	492	233	—	—	522	310	1.396	882
38	Melizzano . . . . .	1	—	627	590	856	490	5	5	613	381	2.102	1.466

## caccia e pesca e ad altri rami di attività economica, secondo la condizione sociale

## ADDETTI AD ALTRI RAMI DI ATTIVITÀ ECONOMICA

ADDETTI AD ALTRI RAMI DI ATTIVITÀ ECONOMICA											TOTALE POPOLAZIONE RESIDENTE ATTIVA		N. d'ordine	
Indipendenti				Coadiuvanti di indipendenti		Dipendenti				TOTALE		MF		M
amministratori e liberi professionisti		lavoratori in proprio				dirigenti e impiegati		altri		MF	M			
MF	M	MF	M	MF	M	MF	M	MF	M			MF		M
54	53	186	159	50	39	140	108	263	187	693	546	2.849	1.837	1
25	25	186	170	52	41	67	44	209	171	539	451	1.330	1.002	2
12	11	142	117	33	24	72	55	252	218	511	425	3.952	2.253	3
3	3	48	43	1	1	26	15	77	73	155	135	1.886	1.101	4
16	14	174	144	79	71	42	29	175	163	486	421	738	580	5
5	4	31	24	4	4	29	17	49	40	118	89	555	451	6
10	10	104	89	18	15	35	21	96	73	263	208	2.300	1.363	7
333	313	1.223	1.026	315	251	2.566	1.945	6.333	5.344	10.770	8.879	16.203	12.162	8
9	9	25	21	7	6	14	12	55	45	110	93	815	647	9
6	6	55	43	6	6	17	12	37	36	121	103	665	513	10
3	3	138	106	23	13	33	22	180	134	377	278	1.742	955	11
5	5	79	56	9	5	30	25	148	100	271	191	2.124	1.272	12
7	7	27	26	4	4	28	17	137	129	203	183	864	595	13
4	4	33	29	10	8	12	8	34	26	93	75	930	609	14
5	5	107	88	17	13	19	10	109	84	257	200	1.478	871	15
21	19	75	64	16	15	31	17	83	69	226	184	1.548	891	16
5	5	69	65	16	16	23	16	41	35	154	137	1.662	1.024	17
4	3	59	49	13	11	21	13	93	91	190	167	1.402	770	18
16	15	41	36	3	2	30	19	49	41	139	113	1.619	869	19
8	8	103	93	24	23	27	17	56	46	218	187	2.297	1.252	20
4	4	56	42	8	7	23	16	111	82	202	151	1.216	704	21
22	21	105	89	14	12	63	43	111	92	315	257	1.960	1.440	22
21	19	256	218	71	69	139	91	429	353	916	750	2.475	1.700	23
8	7	97	90	32	31	36	24	84	70	257	222	2.357	1.415	24
10	9	242	214	58	57	71	38	124	109	505	427	2.825	1.752	25
3	3	91	80	12	11	41	21	153	126	300	241	2.154	1.653	26
9	9	109	92	46	45	34	19	133	117	331	282	889	822	27
6	6	90	79	7	6	60	24	89	69	252	184	2.815	1.581	28
5	5	74	64	10	9	39	25	159	125	287	228	1.363	917	29
3	3	70	58	8	7	20	12	96	86	197	166	1.286	820	30
6	6	43	30	5	5	12	7	69	68	135	116	425	382	31
3	3	88	76	18	12	24	15	77	69	210	175	1.426	806	32
9	9	69	61	7	3	39	26	137	117	261	216	1.239	784	33
17	17	169	143	39	29	46	25	177	141	448	355	2.197	1.407	34
1	1	26	20	1	1	10	8	15	13	53	43	384	356	35
24	22	180	154	29	24	64	39	243	184	540	423	4.183	2.438	36
4	4	90	74	31	23	24	16	50	43	199	160	1.595	1.042	37
14	14	113	106	25	23	73	43	198	167	423	353	2.525	1.819	38

Segue: TAV. 7 — Popolazione residente attiva, per sesso: addetta al ramo dell'agricoltura,

N. d'or- dine	C O M U N I	ADDETTI ALL'AGRICOLTURA, CACCIA E PESCA											
		Indipendenti				Coadiuvanti di indipendenti		Dipendenti				T O T A L E	
		conduttori non coltivatori e altri amministratori		conduttori coltivatori e altri lavoratori in proprio				dirigenti e impiegati		altri			
		MF	M	MF	M	MF	M	MF	M	MF	M	MF	M
39	Moiano . . . . .	7	7	428	378	471	293	—	—	538	394	1.444	1.072
40	Molinara . . . . .	2	1	515	447	419	288	2	2	114	84	1.052	822
41	Montefalcone di Val Fortore . . . . .	—	—	378	335	463	260	2	2	397	338	1.240	935
42	Montesarchio . . . . .	9	6	982	929	838	511	—	—	953	625	2.782	2.071
43	Morcone . . . . .	18	11	1.306	1.163	2.600	1.293	—	—	148	78	4.072	2.545
44	Paduli . . . . .	4	4	606	563	1.283	466	—	—	933	438	2.826	1.471
45	Pago Veiano . . . . .	2	2	404	383	650	371	—	—	209	128	1.265	884
46	Pannarano . . . . .	13	10	215	166	148	67	—	—	936	554	1.312	797
47	Paolisi . . . . .	12	7	207	143	206	72	—	—	358	235	783	457
48	Paupisi . . . . .	14	11	284	282	211	200	—	—	191	148	700	641
49	Pesco Sannita . . . . .	14	12	402	368	894	315	—	—	374	175	1.684	870
50	Pietraròja . . . . .	—	—	248	178	546	175	—	—	9	2	803	355
51	Pietrelcina . . . . .	3	3	443	420	1.000	375	—	—	541	241	1.987	1.039
52	Ponte . . . . .	—	—	243	233	249	209	—	—	51	47	543	489
53	Pontelandolfo . . . . .	6	4	878	760	1.809	952	—	—	305	180	2.998	1.896
54	Puglianello . . . . .	—	—	212	194	426	129	1	1	103	46	742	370
55	Reino . . . . .	—	—	283	246	523	236	—	—	145	75	951	557
56	San Bartolomeo in Galdo . . . . .	5	4	1.321	1.152	2.369	882	—	—	881	513	4.576	2.551
57	San Giòrgio del Sànnio . . . . .	10	10	383	367	789	282	1	1	392	225	1.575	885
58	San Giòrgio la Molarà . . . . .	2	2	892	775	970	666	—	—	129	75	1.933	1.518
59	San Lèucio del Sànnio . . . . .	6	6	453	390	437	210	—	—	231	121	1.127	727
60	San Lorenzello . . . . .	5	3	324	274	365	179	—	—	360	202	1.054	658
61	San Lorenzo Maggiore . . . . .	4	3	460	415	856	286	—	—	267	142	1.587	846
62	San Lupo . . . . .	2	2	258	236	417	200	—	—	85	62	762	500
63	San Marco dei Cavoti . . . . .	15	13	738	645	1.301	598	—	—	204	127	2.258	1.383
64	San Martino Sannita . . . . .	—	—	214	194	322	125	—	—	246	128	782	447
65	San Nicola Manfredi . . . . .	10	7	365	347	257	200	—	—	587	311	1.219	865
66	San Salvatore Telesino . . . . .	3	2	395	324	673	241	1	1	334	163	1.406	731
67	Santa Croce del Sànnio . . . . .	5	5	282	260	534	207	—	—	64	33	885	505
68	Sant'Àgata de' Goti . . . . .	6	6	1.344	1.270	1.392	795	—	—	1.843	1.216	4.585	3.287
69	Sant'Àngelo a Cupolo . . . . .	2	2	296	279	82	54	—	—	638	312	1.018	647
70	Sassinoro . . . . .	2	1	181	163	111	72	—	—	94	73	388	309
71	Solopaca . . . . .	14	11	685	628	776	299	—	—	903	442	2.378	1.380
72	Telese . . . . .	6	3	172	158	164	88	—	—	101	38	443	287
73	Tocco Càudio . . . . .	1	1	222	201	301	151	—	—	292	157	816	510
74	Torrecoeso . . . . .	19	13	573	527	769	335	1	1	665	302	2.027	1.178
75	Vitulano . . . . .	11	8	347	318	297	140	—	—	470	260	1.125	726
	<b>Provincia . . . . .</b>	<b>547</b>	<b>400</b>	<b>35.459</b>	<b>31.506</b>	<b>54.602</b>	<b>24.769</b>	<b>31</b>	<b>30</b>	<b>27.037</b>	<b>15.547</b>	<b>117.676</b>	<b>72.252</b>

## caccia e pesca e ad altri rami di attività economica, secondo la condizione sociale

## ADDETTI AD ALTRI RAMI DI ATTIVITÀ ECONOMICA

Indipendenti										Coadiuvanti di indipendenti		Dipendenti				TOTALE		TOTALE POPOLAZIONE RESIDENTE ATTIVA		N. d'ordine
amministratori e liberi professionisti		lavoratori in proprio		MF	M	dirigenti e impiegati		altri		MF	M	MF	M	MF	M					
MF	M	MF	M			MF	M	MF	M							MF	M			
20	18	94	79	16	16	50	32	118	105	298	250	1.742	1.322	39						
2	2	86	78	19	17	25	17	63	51	195	165	1.247	987	40						
5	3	115	95	34	25	32	19	142	133	328	275	1.568	1.210	41						
40	36	384	332	96	88	199	119	632	530	1.351	1.105	4.133	3.176	42						
37	36	307	260	73	65	130	84	424	335	971	780	5.043	3.325	43						
12	11	138	109	42	30	50	32	224	177	466	359	3.292	1.830	44						
6	6	72	60	9	9	26	16	67	59	180	150	1.445	1.034	45						
20	17	82	61	8	8	40	25	164	125	314	236	1.626	1.033	46						
11	10	82	60	24	24	22	14	109	96	248	204	1.031	661	47						
6	5	44	43	4	4	23	17	63	59	140	128	840	769	48						
12	12	120	98	33	30	29	17	87	83	281	240	1.965	1.110	49						
1	1	21	15	—	—	22	14	15	11	59	41	862	396	50						
8	8	154	125	32	31	78	62	161	147	433	373	2.420	1.412	51						
5	5	57	45	9	9	28	21	126	109	225	189	768	678	52						
18	18	102	94	21	19	57	37	171	155	369	323	3.367	2.219	53						
3	3	55	45	13	9	11	10	34	31	116	98	858	468	54						
—	—	43	40	17	16	17	9	34	30	111	95	1.062	652	55						
21	20	440	396	106	62	116	75	537	438	1.220	991	5.796	3.542	56						
23	21	161	151	39	36	130	76	437	307	790	591	2.365	1.476	57						
19	17	180	152	37	32	45	28	193	149	474	378	2.407	1.896	58						
10	10	134	111	19	14	53	39	355	315	571	489	1.698	1.216	59						
7	6	67	52	9	8	29	15	84	65	196	146	1.250	804	60						
10	10	116	94	15	11	28	16	82	64	251	195	1.838	1.041	61						
9	9	50	44	6	4	19	10	69	58	153	125	915	625	62						
10	10	179	163	34	31	47	32	295	247	565	483	2.823	1.866	63						
9	9	41	33	7	6	25	19	95	71	177	138	959	585	64						
9	9	66	55	6	5	31	23	164	107	276	199	1.495	1.064	65						
19	19	172	132	57	38	43	29	276	237	567	455	1.973	1.186	66						
2	2	97	86	19	16	29	22	96	85	243	211	1.128	716	67						
32	30	188	161	32	31	145	84	311	280	708	586	5.293	3.873	68						
7	7	96	84	14	10	62	45	412	363	591	509	1.609	1.156	69						
2	2	47	42	12	12	14	9	39	32	114	97	502	406	70						
48	47	184	148	23	13	84	60	311	255	650	523	3.028	1.903	71						
23	23	107	80	21	12	67	50	367	324	585	489	1.028	776	72						
12	12	37	32	5	5	17	9	50	45	121	103	937	613	73						
9	9	46	41	2	2	24	18	198	171	279	241	2.306	1.419	74						
19	18	143	124	8	8	60	42	176	131	406	323	1.531	1.049	75						
<b>1.226</b>	<b>1.165</b>	<b>9.380</b>	<b>7.958</b>	<b>2.042</b>	<b>1.698</b>	<b>5.987</b>	<b>4.160</b>	<b>18.112</b>	<b>15.116</b>	<b>36.747</b>	<b>30.097</b>	<b>154.423</b>	<b>102.349</b>							

TAV. 8 — Famiglie residenti : in totale ; col capo famiglia addetto al ramo dell'agricoltura,

N. d'or- dine	C O M U N I	T O T A L E FAMIGLIE RESIDENTI		FAMIGLIE CON CAPI FAMIGLIA ADDETTI ALL'AGRICOLTURA, CACCIA									
				I n d i p e n d e n t i				C o a d i u v a n t i d i i n d i p e n d e n t i		D i p e n d e n t i			
		c o n d u t t o r i n o n c o l t i v a t o r i e a l t r i a m m i n i s t r a t o r i		c o n d u t t o r i c o l t i v a t o r i e a l t r i l a v o r a t o r i i n p r o p r i o						d i r i g e n t i e i m p i e g a t i		a l t r i	
		famiglie	componenti	famiglie	componenti					famiglie	componenti	famiglie	componenti
1	Airola . . . . .	1.445	5.993	8	32	631	2.899	3	11	—	—	190	809
2	Amorosi . . . . .	751	3.289	—	—	314	1.497	—	—	—	—	66	265
3	Àpice . . . . .	1.564	7.326	8	27	669	3.598	8	43	3	20	383	1.654
4	Àpollosa . . . . .	819	3.592	7	28	523	2.531	1	7	—	—	83	299
5	Arpàia . . . . .	469	1.940	—	—	60	281	—	—	—	—	48	184
6	Arpaise . . . . .	362	1.536	4	11	176	848	—	—	—	—	42	177
7	Basèlice . . . . .	887	4.041	1	5	518	2.620	—	—	—	—	136	530
8	Benevento . . . . .	10.280	46.828	22	69	1.563	8.871	4	18	4	23	185	850
9	Bonea . . . . .	545	2.146	10	37	253	1.100	—	—	—	—	139	547
10	Bucciano . . . . .	381	1.689	1	4	148	775	—	—	—	—	93	366
11	Buonalbergo . . . . .	748	3.076	33	79	362	1.740	—	—	—	—	34	134
12	Calvi San Nazzero . . . . .	801	4.109	19	52	442	2.534	2	11	—	—	134	606
13	Campolattaro . . . . .	384	1.804	2	9	162	882	—	—	—	—	27	108
14	Càmpoli del Monte Taburno . . . . .	477	2.079	1	2	295	1.407	2	12	—	—	61	245
15	Casalduni . . . . .	557	2.761	5	15	275	1.607	2	12	—	—	25	99
16	Castelfranco in Miscano . . . . .	620	2.517	4	14	330	1.558	3	9	1	2	61	221
17	Castelpagano . . . . .	617	2.902	1	4	414	2.133	—	—	—	—	22	96
18	Castelpoto . . . . .	609	2.415	10	40	246	1.116	1	2	—	—	154	557
19	Castelvènere . . . . .	640	2.646	2	10	336	1.490	—	—	—	—	151	627
20	Castelvètere in Val Fortore . . . . .	921	4.010	1	7	517	2.608	—	—	—	—	144	503
21	Cautano . . . . .	508	2.284	4	17	197	1.041	—	—	—	—	130	555
22	Ceppaloni . . . . .	1.227	5.558	23	86	521	2.691	—	—	—	—	218	994
23	Cerreto Sannita . . . . .	1.148	5.588	4	18	423	2.499	2	17	1	2	39	162
24	Circello . . . . .	809	4.012	5	21	503	2.801	—	—	1	4	50	191
25	Colle Sannita . . . . .	1.146	5.099	1	7	639	3.214	4	18	—	—	46	167
26	Cusano Mutri . . . . .	1.134	5.163	9	44	646	3.226	3	11	—	—	128	527
27	Durazzano . . . . .	537	2.576	—	—	195	1.078	—	—	—	—	84	372
28	Falchìo . . . . .	1.043	4.531	2	7	622	3.002	1	5	1	2	150	597
29	Foglianise . . . . .	680	3.106	6	18	273	1.501	1	5	—	—	136	587
30	Foiano di Val Fortore . . . . .	590	2.370	1	1	334	1.510	—	—	—	—	43	145
31	Fòrchia . . . . .	281	1.247	1	4	115	567	1	5	—	—	45	193
32	Fragneto l'Abate . . . . .	541	2.413	21	84	312	1.527	—	—	1	4	35	106
33	Fragneto Monforte . . . . .	575	2.577	9	42	222	1.293	—	—	1	7	87	327
34	Frasso Telesino . . . . .	1.068	4.543	32	118	479	2.269	1	6	—	—	137	537
35	Ginestra degli Schiavoni . . . . .	281	1.094	6	12	168	749	—	—	—	—	7	16
36	Guàrdia Sanframondi . . . . .	1.856	6.967	7	14	892	3.593	13	49	—	—	405	1.647
37	Limàtola . . . . .	758	3.389	1	1	337	1.659	—	—	—	—	214	928
38	Melizzano . . . . .	1.193	5.525	1	2	592	3.044	—	—	4	23	242	993



## caccia e pesca e ad altri rami di attività economica, per condizione sociale del capo famiglia

E PESCA		FAMIGLIE CON CAPI FAMIGLIA ADDETTI AD ALTRI RAMI DI ATTIVITÀ ECONOMICA												N. d'or- dine
T O T A L E		I n d i p e n d e n t i				C o a d i u v a n t i d i i n d i p e n d e n t i		D i p e n d e n t i				T O T A L E		
		a m m i n i s t r a t o r i e l i b e r i p r o f e s s i o n i s t i		l a v o r a t o r i i n p r o p r i o				d i r i g e n t i e i m p i e g a t i		a l t r i				
famiglie	componenti	famiglie	componenti	famiglie	componenti	famiglie	componenti	famiglie	componenti	famiglie	componenti	famiglie	componenti	
832	3.751	39	189	156	713	1	4	70	312	90	400	356	1.618	1
380	1.702	19	97	141	698	2	9	41	149	67	280	270	1.233	2
1.071	5.342	9	32	101	481	2	6	41	160	128	623	281	1.311	3
614	2.865	—	—	35	158	—	—	15	55	46	211	96	424	4
108	465	11	57	131	638	9	53	19	58	92	399	262	1.205	5
222	1.036	5	20	23	125	—	—	15	65	13	73	56	283	6
655	3.155	4	18	73	328	1	5	15	47	17	94	110	492	7
1.778	9.831	259	1.201	979	4.743	31	155	1.664	6.850	3.616	17.391	6.552	30.340	8
402	1.684	8	40	16	103	—	—	10	28	29	132	63	303	9
212	1.145	5	27	36	181	—	—	12	40	16	82	69	330	10
429	1.953	—	—	93	407	—	—	17	67	108	434	218	908	11
597	3.203	2	12	40	182	—	—	16	82	54	241	112	517	12
191	999	6	32	21	103	1	4	16	60	69	318	113	517	13
359	1.666	3	21	27	107	—	—	7	26	13	66	50	220	14
307	1.733	4	18	80	351	—	—	9	35	43	203	136	607	15
399	1.804	14	77	64	251	—	—	14	54	33	153	125	535	16
437	2.233	3	25	42	171	—	—	16	46	11	54	72	296	17
411	1.715	1	4	35	183	—	—	11	24	39	191	86	402	18
489	2.127	12	66	31	119	—	—	17	69	14	65	74	319	19
662	3.118	6	31	81	355	—	—	15	44	19	83	121	513	20
331	1.613	4	17	32	154	—	—	12	44	45	220	93	435	21
762	3.771	15	86	75	360	1	7	46	197	48	240	185	890	22
469	2.698	14	65	201	998	5	24	62	289	148	688	430	2.064	23
559	3.017	5	19	78	356	—	—	14	41	26	106	123	522	24
690	3.406	5	28	165	755	—	—	27	96	46	200	243	1.079	25
786	3.808	3	8	74	326	—	—	18	61	68	342	163	737	26
279	1.450	7	39	89	473	2	9	15	60	45	203	158	784	27
776	3.613	5	22	62	273	—	—	20	77	27	140	114	512	28
416	2.111	5	30	51	254	1	4	22	90	36	205	115	583	29
378	1.656	2	7	54	208	—	—	9	29	49	221	114	465	30
162	769	5	29	28	141	—	—	8	32	28	138	69	340	31
369	1.721	—	—	58	265	—	—	12	53	16	87	86	405	32
319	1.669	7	22	49	210	2	11	20	71	65	282	143	596	33
649	2.930	12	87	119	545	2	14	22	89	64	291	219	1.026	34
181	777	—	—	19	92	—	—	7	28	12	49	38	169	35
1.317	5.303	18	77	132	509	1	2	33	115	77	342	261	1.045	36
552	2.588	3	13	64	307	—	—	14	64	22	114	103	498	37
839	4.062	12	55	88	423	—	—	38	146	71	376	299	1.000	38

Segue: Tav. 8 — Famiglie residenti: in totale; col capo famiglia addetto al ramo dell'agricoltura,

N. d'or- dine	COMUNI	TOTALE FAMIGLIE RESIDENTI		FAMIGLIE CON CAPI FAMIGLIA ADDETTI ALL'AGRICOLTURA, CACCIA									
				Indipendenti				Coadiuvanti di indipendenti		Dipendenti			
		conduttori non coltivatori e altri amministratori		conduttori coltivatori e altri lavoratori in proprio						dirigenti e impiegati		altri	
		famiglie	componenti	famiglie	componenti					famiglie	componenti	famiglie	componenti
39	Moiano . . . . .	957	4.133	6	23	373	1.870	—	—	—	—	241	1.013
40	Molinara . . . . .	770	3.056	2	4	473	2.060	7	39	2	7	62	226
41	Montefalcone di Val Fortore . . . . .	885	3.635	—	—	336	1.618	—	—	1	5	203	804
42	Montesàrchio . . . . .	2.520	11.353	8	29	928	4.770	2	6	—	—	392	1.680
43	Morcone . . . . .	2.017	9.309	10	32	1.261	6.340	2	15	—	—	71	248
44	Paduli . . . . .	1.294	5.590	4	15	566	2.964	—	—	—	—	294	1.055
45	Pago Veiano . . . . .	696	3.108	2	7	372	1.968	—	—	—	—	98	350
46	Pannarano . . . . .	856	3.428	9	33	159	711	2	9	—	—	380	1.626
47	Paolisi . . . . .	548	2.317	9	23	160	732	1	2	—	—	149	641
48	Paupisi . . . . .	570	2.263	13	38	269	1.262	—	—	—	—	90	358
49	Pesco Sannita . . . . .	766	3.144	14	48	382	1.789	1	5	—	—	123	436
50	Pietraròja . . . . .	295	1.275	—	—	214	993	—	—	—	—	2	5
51	Pietrelcina . . . . .	955	4.286	2	7	423	2.234	—	—	—	—	139	559
52	Ponte . . . . .	494	2.392	—	—	211	1.199	—	—	—	—	26	125
53	Pontelandolfo . . . . .	1.290	6.492	6	36	745	4.157	11	58	—	—	100	367
54	Puglianello . . . . .	339	1.398	—	—	203	955	1	6	—	—	39	129
55	Reino . . . . .	438	1.877	—	—	263	1.248	—	—	—	—	49	182
56	San Bartolomeo in Galdo . . . . .	2.650	10.342	4	12	1.191	5.203	3	10	—	—	377	1.396
57	San Giorgio del Sannio . . . . .	1.092	5.230	10	55	361	2.096	—	—	1	6	118	538
58	San Giorgio la Molara . . . . .	1.256	5.858	1	8	728	3.810	2	7	—	—	52	168
59	San Lèucio del Sannio . . . . .	916	4.060	5	21	404	1.968	1	6	—	—	67	281
60	San Lorenzello . . . . .	581	2.620	4	13	271	1.335	—	—	—	—	122	559
61	San Lorenzo Maggiore . . . . .	736	3.095	3	16	427	1.919	3	19	—	—	109	407
62	San Lupo . . . . .	410	1.912	2	7	233	1.205	—	—	—	—	35	145
63	San Marco dei Cavoti . . . . .	1.265	5.423	15	57	686	3.377	3	23	—	—	82	249
64	San Martino Sannita . . . . .	423	1.900	—	—	187	947	—	—	—	—	69	286
65	San Nicola Manfredi . . . . .	724	3.366	9	27	311	1.751	—	—	—	—	158	676
66	San Salvatore Telesino . . . . .	867	3.634	3	7	335	1.628	—	—	1	5	104	383
67	Santa Croce del Sannio . . . . .	498	2.080	5	18	262	1.210	—	—	—	—	30	95
68	Sant'Àgata de' Goti . . . . .	2.860	12.556	5	13	1.266	6.386	2	7	—	—	730	3.113
69	Sant'Àngelo a Cùpolo . . . . .	929	4.282	2	9	255	1.293	—	—	—	—	161	711
70	Sassinoro . . . . .	372	1.489	1	2	163	753	—	—	—	—	48	186
71	Solopaca . . . . .	1.555	6.078	11	40	617	2.637	1	6	—	—	326	1.242
72	Telese . . . . .	604	2.544	4	17	161	724	—	—	—	—	31	113
73	Tocco Càudio . . . . .	490	2.227	1	7	179	969	—	—	—	—	126	534
74	TorreCUSO . . . . .	908	4.189	15	45	549	2.827	1	3	1	4	131	555
75	Vitulano . . . . .	776	3.499	9	43	304	1.501	2	7	—	—	139	690
	<b>Provincia . . . . .</b>	<b>74.854</b>	<b>330.181</b>	<b>466</b>	<b>1.653</b>	<b>31.932</b>	<b>159.768</b>	<b>97</b>	<b>469</b>	<b>23</b>	<b>114</b>	<b>9.847</b>	<b>40.052</b>

caccia e pesca e ad altri rami di attività economica, per condizione sociale del capo famiglia

E PESCA		FAMIGLIE CON CAPI FAMIGLIA ADDETTI AD ALTRI RAMI DI ATTIVITÀ ECONOMICA												N. d'ordine
TOTALE		Indipendenti				Coadiuvanti di indipendenti		Dipendenti				TOTALE		
		amministratori e liberi professionisti		lavoratori in proprio				dirigenti e impiegati		altri				
famiglie	componenti	famiglie	componenti	famiglie	componenti	famiglie	componenti	famiglie	componenti	famiglie	componenti	famiglie	componenti	
620	2.906	13	47	72	340	2	10	32	121	46	229	165	717	39
546	2.336	1	3	65	292	—	—	16	49	16	56	98	400	40
540	2.427	2	8	88	424	—	—	14	42	65	300	169	774	41
1.330	6.485	27	167	299	1.465	6	30	119	460	285	1.390	736	3.512	42
1.344	6.635	26	112	220	991	1	3	65	224	149	684	461	2.014	43
864	4.034	10	40	101	483	1	4	24	68	69	349	205	944	44
472	2.325	4	13	53	239	—	—	14	46	34	130	105	428	45
550	2.379	9	40	57	244	—	—	21	105	60	297	147	686	46
319	1.398	10	55	57	283	4	21	12	38	53	253	136	650	47
372	1.658	4	12	37	160	—	—	12	34	21	90	74	296	48
520	2.278	8	38	77	349	2	8	16	60	22	105	125	560	49
216	998	1	1	14	63	—	—	14	41	11	63	40	168	50
564	2.800	6	23	112	533	—	—	37	149	55	258	210	963	51
237	1.324	4	16	42	203	2	10	16	59	67	324	131	612	52
862	4.618	8	43	77	355	—	—	26	93	86	401	197	892	53
243	1.090	3	11	37	150	—	—	7	21	8	30	55	212	54
312	1.430	—	—	32	151	—	—	9	22	13	66	54	239	55
1.575	6.621	15	61	331	1.462	1	3	55	193	205	839	607	2.558	56
490	2.695	15	71	139	682	—	—	63	230	183	940	400	1.932	57
783	3.993	8	28	120	544	1	2	20	67	67	277	216	918	58
477	2.276	6	33	95	457	2	8	27	102	123	613	253	1.213	59
397	1.907	4	14	52	250	—	—	10	42	23	105	89	411	60
542	2.361	8	42	57	276	—	—	15	46	29	133	109	497	61
270	1.357	7	38	36	170	—	—	12	46	15	88	70	342	62
786	3.706	7	28	134	608	—	—	26	87	114	456	281	1.179	63
256	1.233	6	28	25	123	—	—	16	58	47	241	94	450	64
478	2.454	6	25	38	195	—	—	22	72	49	223	115	515	65
443	2.023	15	69	121	519	—	—	24	92	112	486	272	1.166	66
297	1.323	1	2	67	290	—	—	17	62	34	167	119	521	67
2.003	9.519	21	92	148	693	3	11	71	241	147	675	390	1.712	68
418	2.013	3	18	52	277	—	—	25	83	223	1.184	303	1.562	69
212	941	2	4	33	147	1	4	8	36	14	56	58	247	70
955	3.925	33	158	133	556	—	—	51	194	137	577	354	1.485	71
196	854	20	105	69	290	1	6	45	152	206	914	341	1.467	72
306	1.510	9	36	31	157	—	—	8	38	19	96	67	327	73
697	3.434	4	14	39	160	1	4	16	69	75	323	135	570	74
454	2.241	10	47	89	460	—	—	28	105	44	221	171	833	75
<b>42.365</b>	<b>202.056</b>	<b>868</b>	<b>4.113</b>	<b>6.892</b>	<b>32.087</b>	<b>92</b>	<b>431</b>	<b>3.452</b>	<b>13.518</b>	<b>8.336</b>	<b>39.376</b>	<b>19.640</b>	<b>89.525</b>	

TAV. 9 — Abitazioni, altri alloggi e relativi abitanti. Abitazioni e relative stanze, per titolo di godimento

N. d'or- dine	C O M U N I	A B I T A Z I O N I O C C U P A T E									A B I T A Z I O N I N O N O C C U P A T E						A L T R I A L L O G G I O C C U P A T I (a)		
		T O T A L E				Proprietà e usufrutto			Affitto			T O T A L E		Proprietà e usufrutto		Affitto		N	abi- tanti
		N	stanze		abi- tanti	N	stanze	abi- tanti	N	stanze	abi- tanti	N	stanze	N	stanze	N	stanze		
			N	adibite esclu- sivam. altro uso															
1	Airola . . . . .	1.428	3 857	52	5.986	846	2.562	3.619	465	1.054	1.944	120	313	88	235	28	67	4	5
2	Amorosi . . . . .	699	2.410	42	3.082	414	1.673	1.856	229	579	997	27	118	21	88	2	10	47	207
3	Àpice . . . . .	1.528	4.721	64	7.319	896	3.178	4.499	438	1.001	1.921	69	193	48	124	13	40	4	7
4	Apolloso . . . . .	781	1.826	26	3.502	532	1.405	2.496	168	271	684	11	31	9	29	2	2	24	90
5	Arpàia . . . . .	469	1.124	14	1.940	253	682	1.065	173	331	700	7	25	4	16	3	9	—	—
6	Arpaise . . . . .	358	1.493	187	1.536	245	1.139	1.078	57	151	221	58	173	49	147	1	6	—	—
7	Basèlice . . . . .	845	2.165	15	4.040	428	1.284	2.127	380	795	1.727	33	81	20	63	11	15	1	1
8	Benevento . . . . .	8.691	22.552	860	44.501	2.076	7.368	10.905	5.807	13.094	29.218	419	1.094	298	867	95	189	540	2.270
9	Bonea . . . . .	537	1.416	11	2.146	353	1.049	1.438	131	251	509	36	108	25	72	5	7	—	—
10	Bucciano . . . . .	378	1.176	55	1.689	263	921	1.262	82	180	309	16	61	14	55	2	6	—	—
11	Buonalbergo . . . . .	708	1.783	8	3.056	368	1.084	1.588	259	485	1.098	59	196	55	181	3	13	5	20
12	Calvi San Nazario . . . . .	784	2.548	45	4.109	516	1.833	2.708	173	392	761	13	57	12	56	1	1	—	—
13	Campolattaro . . . . .	378	1.487	21	1.893	269	1.108	1.347	79	261	326	46	161	35	124	9	33	1	1
14	Càmpoli del Monte Taburno . . . . .	444	1.060	17	1.985	160	502	780	218	425	942	45	86	38	76	5	8	21	94
15	Casalduni . . . . .	537	2.070	419	2.760	345	1.465	1.819	156	487	781	89	245	74	216	12	22	2	1
16	Castelfranco in Miscano . . . . .	615	1.325	7	2.517	351	838	1.433	200	359	818	35	74	29	63	6	11	—	—
17	Castelpagano . . . . .	577	1.642	22	2.900	493	1.460	2.557	80	176	334	11	30	11	30	—	—	3	2
18	Castelpoto . . . . .	532	1.397	2	2.396	256	814	1.277	234	498	958	17	33	12	24	5	9	8	19
19	Castelvènere . . . . .	625	1.783	14	2.625	431	1.366	1.871	130	283	513	69	147	69	147	—	—	7	21
20	Castelvètere in Val Fortore . . . . .	872	2.325	36	4.010	608	1.735	2.991	219	454	850	8	36	7	33	1	3	—	—
21	Cautano . . . . .	466	1.460	18	2.232	269	994	1.380	132	273	526	56	161	42	131	10	17	13	52
22	Ceppaloni . . . . .	1.224	3.954	80	5.556	839	3.070	3.854	275	592	1.184	76	218	64	191	7	13	1	2
23	Cerreto Sannita . . . . .	1.107	4.167	91	5.527	646	2.754	3.422	360	1.092	1.584	151	526	124	433	16	49	14	61
24	Circello . . . . .	788	2.763	33	3.955	592	2.127	3.023	130	340	551	253	572	241	545	9	21	12	57
25	Colle Sannita . . . . .	1.134	3.441	32	5.089	841	2.685	3.961	237	585	926	257	636	228	574	14	24	3	10
26	Cusano Mutri . . . . .	1.076	4.587	52	5.163	809	3.589	4.025	121	480	506	89	362	80	323	3	8	—	—
27	Durazzano . . . . .	533	2.136	61	2.576	375	1.662	1.899	125	364	555	16	87	12	73	3	8	—	—
28	Faicchio . . . . .	1.014	3.501	299	4.510	764	2.810	3.499	148	418	626	48	154	42	144	2	3	7	21
29	Foglianise . . . . .	652	2.114	80	3.079	382	1.450	1.953	186	449	733	39	149	36	141	2	3	7	22
30	Foiano di Val Fortore . . . . .	579	1.439	24	2.370	351	993	1.509	201	374	799	34	124	27	103	3	13	—	—
31	Fòrchia . . . . .	281	578	1	1.247	179	407	777	79	119	358	3	7	2	6	1	1	—	—
32	Fragneto l'Abate . . . . .	533	1.918	52	2.402	343	1.363	1.562	108	275	404	76	227	69	211	5	12	4	11
33	Fragneto Monforte . . . . .	564	1.761	25	2.570	291	1.008	1.222	144	361	576	90	268	87	262	1	1	2	7
34	Frasso Telesino . . . . .	987	3.233	113	4.336	654	2.434	3.015	231	564	923	13	49	11	42	2	7	59	207
35	Ginestra degli Schiavoni . . . . .	274	500	2	1.094	158	332	646	113	164	437	38	52	24	34	12	15	—	—
36	Guàrdia Sanframondi . . . . .	1.824	4.660	56	6.955	844	2.638	3.309	833	1.712	3.146	33	139	25	121	6	8	6	12
37	Limàtola . . . . .	757	2.182	24	3.386	541	1.653	2.505	160	392	669	41	86	37	77	4	9	—	—
38	Melizzano . . . . .	1.143	3.849	67	5.409	628	2.447	2.989	377	940	1.764	10	24	—	—	7	17	38	116

(a) Grotte, baracche, cantine, magazzini, negozi, uffici, locali di scuole e caserme, archi di mura e di ponti, carrozzoni ambulanti, ecc.

Segue: TAV. 9 — Abitazioni, altri alloggi e relativi abitanti. Abitazioni e relative stanze, per titolo di godimento

N. d'or- dine	C O M U N I	A B I T A Z I O N I O C C U P A T E									A B I T A Z I O N I N O N O C C U P A T E						A L T R I A L L O G G I O C C U P A T I				
		T O T A L E				P r o p r i e t à e u s u f r u t t o			A f f i t t o			T O T A L E		P r o p r i e t à e u s u f r u t t o		A f f i t t o		(a)			
		N	s t a n z e		a b i - t a n t i	N	s t a n z e	a b i - t a n t i	N	s t a n z e	a b i - t a n t i	N	s t a n z e	N	s t a n z e	N	s t a n z e	N	s t a n z e	N	a b i - t a n t i
			N	adibite esclu- sivam. altro uso																	
39	Moiano . . . . .	954	2.901	57	4.133	698	2.403	3.155	178	408	716	54	148	45	124	7	16	—	—		
40	Molinara . . . . .	766	2.338	37	3.051	550	1.770	2.279	129	347	478	27	85	21	67	3	10	1	5		
41	Montefalcone di Val Fortore	876	2.116	24	3.027	605	1.563	2.545	202	386	805	37	69	29	58	6	8	1	7		
42	Montesàrchio . . . . .	2.430	5.870	93	11.275	1.139	3.430	5.629	1.154	2.140	5.117	97	241	60	167	33	65	22	78		
43	Morccone . . . . .	2.002	6.963	93	9.295	1.593	5.684	7.630	308	951	1.266	189	635	177	584	7	38	5	14		
44	Paduli . . . . .	1.243	2.473	18	5.540	727	1.596	3.319	422	718	1.820	110	250	86	199	17	30	17	50		
45	Pago Veiano . . . . .	672	1.761	88	2.990	472	1.299	2.016	118	262	492	174	337	163	321	2	2	21	118		
46	Pannarano . . . . .	840	1.715	47	3.401	504	1.155	2.114	228	362	871	68	143	59	127	3	4	8	27		
47	Paolisi . . . . .	532	1.409	13	2.317	288	910	1.308	194	392	801	25	124	23	112	—	—	—	—		
48	Paupisi . . . . .	569	1.825	13	2.262	423	1.456	1.669	129	324	527	7	20	6	18	1	2	1	1		
49	Pesco Sannita . . . . .	765	2.040	5	3.138	564	1.638	2.424	156	321	569	92	151	84	136	6	13	1	6		
50	Pietraraja . . . . .	280	953	7	1.275	228	790	1.058	27	76	136	126	341	83	207	10	32	—	—		
51	Pietrelcina . . . . .	952	2.892	66	4.276	621	2.056	2.844	271	674	1.173	40	132	31	113	9	19	2	10		
52	Ponte . . . . .	492	1.528	4	2.392	322	1.120	1.620	128	290	580	12	38	12	38	—	—	—	—		
53	Pontelandolfo . . . . .	1.246	4.814	53	6.356	982	3.951	5.274	199	621	849	18	94	14	79	2	4	—	—		
54	Puglianello . . . . .	338	1.124	7	1.398	213	787	921	85	229	336	15	45	14	43	1	2	—	—		
55	Reino . . . . .	430	1.301	145	1.877	304	984	1.349	69	176	291	92	262	87	249	1	1	—	—		
56	San Bartolomeo in Galdo	2.466	4.645	57	9.925	1.600	3.277	6.573	763	1.187	2.993	155	343	133	312	18	23	125	417		
57	San Giòrgio del Sànnio . . . . .	1.045	3.164	129	5.174	489	1.864	2.540	432	918	1.926	50	164	37	136	8	15	16	56		
58	San Giòrgio la Molara . . . . .	1.250	3.516	86	5.845	948	2.780	4.612	225	533	927	250	684	224	615	20	40	3	13		
59	San Lèucio del Sànnio . . . . .	903	3.564	92	4.042	625	2.749	2.860	223	636	966	73	223	52	179	18	35	5	17		
60	San Lorenzello . . . . .	543	1.931	17	2.611	355	1.391	1.747	129	334	562	38	156	31	140	6	14	3	9		
61	San Lorenzo Maggiore . . . . .	696	2.194	28	3.078	374	1.405	1.792	263	640	1.048	69	200	61	185	3	6	5	17		
62	San Lupo . . . . .	384	1.428	3	1.912	267	1.083	1.418	101	301	430	8	34	6	26	2	8	—	—		
63	San Marco dei Cavoti . . . . .	1.242	4.879	281	5.392	885	3.645	3.917	280	978	1.221	126	454	119	429	6	19	9	31		
64	San Martino Sannita . . . . .	422	1.348	19	1.900	265	965	1.210	132	313	571	13	50	12	48	1	2	—	—		
65	San Nicola Manfredi . . . . .	724	2.541	48	3.366	490	1.865	2.306	138	346	570	7	26	2	14	3	8	—	—		
66	San Salvatore Telesino . . . . .	855	2.621	32	3.633	522	1.802	2.272	278	679	1.139	72	199	65	187	5	8	1	1		
67	Santa Croce del Sànnio . . . . .	496	1.995	72	2.075	374	1.568	1.632	110	393	405	258	857	256	849	2	8	1	5		
68	Sant'Àgata de' Goti . . . . .	2.774	7.495	26	12.490	1.768	5.188	8.314	740	1.673	3.108	154	390	129	345	15	27	15	66		
69	Sant'Àngelo a Cipollo . . . . .	928	3.249	57	4.282	654	2.523	3.110	187	471	806	69	204	52	160	7	15	—	—		
70	Sassinoro . . . . .	361	1.256	19	1.487	276	1.004	1.157	50	144	204	1	6	—	—	1	6	1	2		
71	Solopaca . . . . .	1.484	5.095	80	6.060	895	3.642	3.718	434	1.007	1.678	19	104	17	101	2	3	6	18		
72	Telese . . . . .	552	1.783	52	2.524	262	1.046	1.253	237	568	1.058	29	76	22	62	7	14	5	20		
73	Tocco Càudio . . . . .	468	1.658	91	2.169	282	1.147	1.413	155	412	624	59	145	39	97	13	32	15	58		
74	TorreCUSO . . . . .	890	2.523	11	4.152	603	1.847	2.811	171	387	716	48	141	43	124	3	12	9	37		
75	Vitulano . . . . .	764	3.033	55	3.482	496	2.196	2.203	214	635	998	69	238	51	210	13	21	6	16		
	<b>Provincia . . . . .</b>	<b>71.355</b>	<b>212.317</b>	<b>5.052</b>	<b>325.562</b>	<b>42.257</b>	<b>143.452</b>	<b>197.278</b>	<b>22.897</b>	<b>52.163</b>	<b>100.655</b>	<b>5.261</b>	<b>14.912</b>	<b>4.414</b>	<b>12.918</b>	<b>572</b>	<b>1.242</b>	<b>1.137</b>	<b>4.415</b>		

(a) Grotte, baracche, cantine, magazzini, negozi, uffici, locali di scuole e caserme, archi di mura e di ponti, carrozzoni ambulanti, ecc.

TAV. 10 — Abitazioni occupate e non occupate, per servizio installato

N. d'or- dine	C O M U N I	TOTALE ABITAZIONI E ALTRI ALLOGGI	A B I T A Z I O N I F O R N I T E D I								A B I T A Z I O N I S F O R N I T E D I		
			cucina	acqua potabile			latrina		bagno	impianto fisso di		acqua potabile e latrina	qualsiasi servizio
				di acquedotto		di pozzo	interna	esterna		illuminaz. elettrica	gas per cucina		
				interna	esterna								
1	Airola . . . . .	1.552	1.505	117	51	482	515	452	23	1.132	—	441	12
2	Amorosi . . . . .	773	698	—	—	508	221	219	5	432	—	102	6
3	Àpice . . . . .	1.601	1.519	162	45	855	339	280	15	448	—	327	22
4	Apollosa . . . . .	816	741	32	82	233	51	181	4	429	—	396	20
5	Arpàia . . . . .	476	466	132	310	29	182	273	8	311	—	4	1
6	Arpaise . . . . .	416	389	1	3	41	41	16	3	238	—	328	17
7	Basèlice . . . . .	879	871	43	13	5	56	—	—	379	—	799	5
8	Benevento . . . . .	9.650	8.655	5.022	450	2.102	5.744	778	1.274	7.206	—	737	58
9	Bonea . . . . .	573	553	21	1	91	86	83	4	357	—	319	13
10	Bucciano . . . . .	394	387	3	—	373	92	99	1	164	—	14	—
11	Buonalbergo . . . . .	772	764	5	13	31	124	5	3	569	—	597	3
12	Calvi San Nazario . . . . .	797	793	4	9	453	52	514	3	565	—	14	—
13	Campolattaro . . . . .	425	419	60	6	197	82	4	4	270	—	129	3
14	Càmpoli del Monte Taburno . . . . .	510	436	—	—	188	18	6	—	94	—	278	23
15	Casalduni . . . . .	628	596	60	26	285	92	14	3	188	—	206	18
16	Castelfranco in Miscano . . . . .	650	637	65	2	11	99	27	3	421	—	497	4
17	Castelpagano . . . . .	591	585	4	3	7	22	—	4	237	—	500	2
18	Castelpoto . . . . .	557	543	—	—	1	29	14	—	181	—	506	5
19	Castelvènere . . . . .	701	649	—	—	486	107	30	2	247	—	179	15
20	Castelvètere in Val Fortore . . . . .	880	879	—	—	7	83	9	2	342	—	787	1
21	Cautano . . . . .	535	500	47	13	34	64	13	2	188	—	393	16
22	Ceppaloni . . . . .	1.301	1.254	2	40	310	138	223	4	734	—	766	28
23	Cerreto Sannita . . . . .	1.272	1.231	324	151	290	621	62	36	665	—	206	12
24	Circello . . . . .	1.053	1.039	81	12	532	49	4	4	172	—	406	—
25	Colle Sannita . . . . .	1.394	1.364	—	—	123	125	12	3	482	—	1.145	17
26	Cusano Mutri . . . . .	1.165	1.153	154	23	618	203	294	9	257	—	300	8
27	Durazzano . . . . .	549	529	—	—	481	64	368	1	426	—	17	1
28	Faicchio . . . . .	1.069	1.015	54	24	497	109	50	7	211	—	421	32
29	Foglianise . . . . .	698	659	—	—	165	95	167	1	301	—	295	15
30	Foiano di Val Fortore . . . . .	613	606	—	—	2	32	2	—	260	—	578	2
31	Fòrchia . . . . .	284	280	11	5	54	48	60	4	159	—	138	1
32	Fragneto l'Abate . . . . .	613	606	142	—	163	72	8	6	345	—	292	1
33	Fragneto Monforte . . . . .	656	648	205	13	179	159	203	12	379	—	227	3
34	Frasso Telesino . . . . .	1.059	931	53	4	65	248	87	5	545	—	245	28
35	Ginestra degli Schiavoni . . . . .	312	312	—	—	6	5	1	1	169	—	301	—
36	Guardia Sanframondi . . . . .	1.863	1.779	223	53	281	913	510	11	1.192	—	386	11
37	Limàtola . . . . .	798	742	—	—	449	78	244	1	225	—	201	11
38	Melizzano . . . . .	1.191	1.109	8	6	583	202	137	6	360	—	396	13

## Seque: TAV. 10 — Abitazioni occupate e non occupate, per servizio installato

N. d'or- dine	C O M U N I	TOTALE ABITAZIONI E ALTRI ALLOGGI	A B I T A Z I O N I F O R N I T E D I									A B I T A Z I O N I S F O R N I T E D I	
			cucina	a c q u a p o t a b i l e			l a t r i n a		bagno	i m p i a n t o f i s s o d i		a c q u a p o t a b i l e e l a t r i n a	q u a l s i a s i s e r v i z i o
				d i a e q u e d o t t o		d i p o z z o	i n t e r n a	e s t e r n a		i l l u m i n a z. e l e t t r i c a	g a s p e r c u c i n a		
				i n t e r n a	e s t e r n a								
39	Moiano . . . . .	1.008	928	—	—	729	525	396	1	506	—	17	3
40	Molinara . . . . .	794	790	—	—	28	85	5	1	309	—	676	2
41	Montefalcone di Val Fortore . . . . .	914	903	91	—	3	86	3	1	623	—	794	6
42	Montesàrchio . . . . .	2.549	2.439	359	140	730	938	627	30	1.688	—	783	32
43	Morcone . . . . .	2.196	2.167	468	35	1.203	727	226	42	838	—	257	14
44	Paduli . . . . .	1.370	1.296	133	17	256	172	107	10	468	—	881	25
45	Pago Veiano . . . . .	867	830	—	—	95	48	32	3	218	—	688	13
46	Pannarano . . . . .	916	861	1	5	94	81	413	—	563	—	413	17
47	Paolisi . . . . .	557	545	95	31	44	148	36	2	403	—	307	2
48	Paupisi . . . . .	577	537	—	—	166	113	112	3	187	—	255	27
49	Pesco Sannita . . . . .	858	836	48	7	278	49	8	4	389	—	503	21
50	Pietraròja . . . . .	406	406	86	4	108	98	—	2	208	—	183	—
51	Pietrelcina . . . . .	994	960	—	—	291	184	19	7	541	—	523	3
52	Ponte . . . . .	504	491	71	10	248	109	78	7	213	—	96	3
53	Pontelandolfo . . . . .	1.264	1.230	116	267	665	183	47	14	508	—	160	22
54	Puglianello . . . . .	353	349	—	—	248	72	277	1	145	—	3	—
55	Reino . . . . .	522	522	—	—	136	12	2	—	185	—	380	—
56	San Bartolomeo in Galdo . . . . .	2.746	2.588	572	12	36	1.213	51	37	1.988	—	1.237	7
57	San Giòrgio del Sànnio . . . . .	1.111	1.049	39	134	365	278	357	22	856	—	300	18
58	San Giòrgio la Molarà . . . . .	1.503	1.432	6	106	517	246	19	8	356	—	636	36
59	San Lèucio del Sànnio . . . . .	981	913	—	3	524	274	292	6	498	—	229	8
60	San Lorenzello . . . . .	584	573	95	13	255	186	138	6	222	—	135	4
61	San Lorenzo Maggiore . . . . .	770	753	72	11	154	342	117	3	361	—	155	2
62	San Lupo . . . . .	392	391	49	284	58	173	218	2	303	—	1	—
63	San Marco dei Cavoti . . . . .	1.377	1.350	91	8	153	224	15	12	497	—	988	13
64	San Martino Sannita . . . . .	435	434	17	9	61	71	175	3	369	—	180	1
65	San Nicola Manfredi . . . . .	731	720	9	14	125	67	116	5	510	—	437	4
66	San Salvatore Telesino . . . . .	928	870	126	16	381	279	504	7	364	—	127	10
67	Santa Croce del Sànnio . . . . .	754	753	—	—	74	104	17	3	251	—	567	—
68	Sant'Àgata de' Goti . . . . .	2.943	2.809	285	339	1.346	1.009	457	22	690	—	455	30
69	Sant'Àngelo a Cùpolo . . . . .	997	970	6	42	86	80	273	—	700	—	587	13
70	Sassinoro . . . . .	363	360	95	5	48	90	2	4	222	—	199	—
71	Solopaca . . . . .	1.509	1.487	343	159	177	537	125	10	897	—	707	7
72	Telese . . . . .	586	577	23	2	334	180	131	9	395	—	136	1
73	Tocco Càudio . . . . .	542	511	—	—	76	55	13	—	118	—	384	12
74	Torrecuso . . . . .	947	913	—	—	525	66	7	3	239	—	351	4
75	Vitulano . . . . .	839	813	—	—	182	168	97	3	516	—	478	8
	<b>Provincia . . . . .</b>	<b>77.753</b>	<b>74.198</b>	<b>10.331</b>	<b>3.031</b>	<b>22.016</b>	<b>20.532</b>	<b>10.961</b>	<b>1.767</b>	<b>39.624</b>	<b>—</b>	<b>29.141</b>	<b>795</b>

