

ISTITUTO CENTRALE DI STATISTICA
IX CENSIMENTO GENERALE DELLA POPOLAZIONE
4 NOVEMBRE 1951

VOLUME I
DATI SOMMARI PER COMUNE

FASCICOLO 52
PROVINCIA DI ANCONA



SOC. ABETE - ROMA

1954

Fasc. 52 - Provincia di Ancona

ERRATA - CORRIGE: Pag. 17, Tav. 2

Colonna	Riga	Errata	Corrige
3	40	8	78

INDICE

CARTA PLANIMETRICA

AVVERTENZE	Pag. 5
TAVOLA 1 - Superficie territoriale e densità - Popolazione per sesso : residente, per specie di località abitata ; residente temporaneamente assente, per luogo di presenza ; presente, per carattere della dimora	» 12
» 2 - Altitudine e popolazione residente dei comuni, delle frazioni geografiche e delle località abitate	» 14
» 3 - Popolazione residente, per sesso e stato civile.	» 21
» 4 - Popolazione residente, per sesso e classi di età	» 22
» 5 - Popolazione residente in età da 6 anni in poi, per sesso : analfabeti ; alfabeti, secondo il titolo di studio	» 24
» 6 - Popolazione residente in età da 10 anni in poi, per sesso : attiva, secondo il ramo di attività economica ; non attiva, secondo alcuni gruppi di condizioni non professionali	» 26
» 7 - Popolazione residente attiva, per sesso : addetta al ramo dell'agricoltura, caccia e pesca e ad altri rami di attività economica, secondo la condizione sociale	» 28
» 8 - Famiglie residenti : in totale ; col capo famiglia addetto al ramo dell'agricoltura, caccia e pesca e ad altri rami di attività economica, per condizione sociale del capo famiglia	» 30
» 9 - Abitazioni, altri alloggi e relativi abitanti. Abitazioni e relative stanze, per titolo di godimento	» 32
» 10 - Abitazioni occupate e non occupate, per servizio installato.	» 33

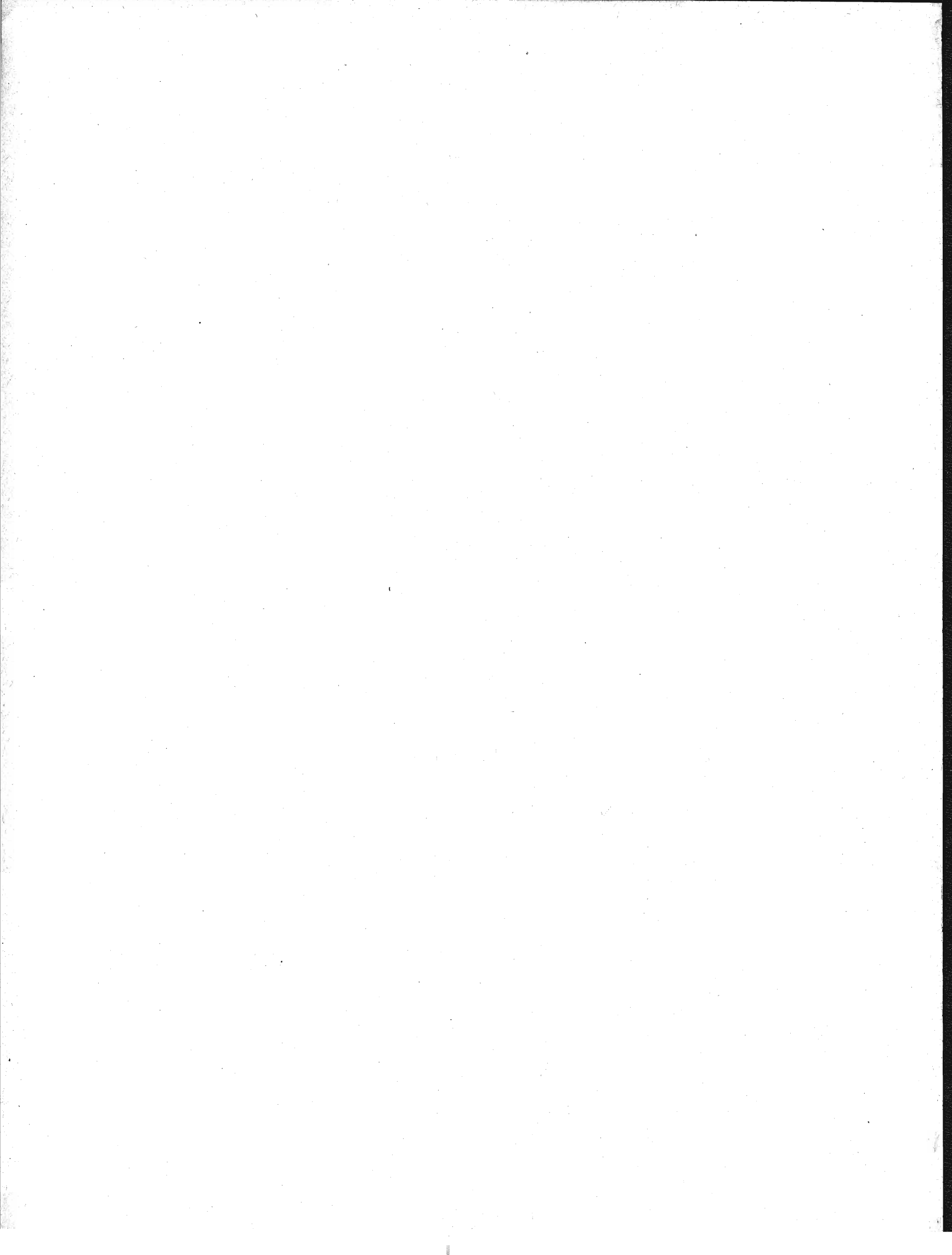

A V V E R T E N Z E

Le presenti « avvertenze » hanno lo scopo di eliminare le eventuali incertezze che possono sorgere nella interpretazione dei dati, allorchè si consultano le tavole statistiche contenute nel fascicolo. A tal fine si è ritenuto necessario definire le modalità cui fanno riferimento i dati indicati nelle predette tavole ogni qual volta esse modalità possano far sorgere dubbi sul loro preciso significato.

Per facilità di ricerca, accanto ad ogni modalità oggetto di definizione sono riportati, fra parentesi, i numeri distintivi delle tavole statistiche i cui dati sono classificati in funzione della modalità considerata.

Ai fini di eventuali raffronti fra i dati riportati nel presente fascicolo e quelli analoghi risultanti dal Censimento generale della popolazione al 21-4-1936, si richiama quanto esposto in proposito nella « Relazione generale » al IX Censimento generale della popolazione.

1. - Carta planimetrica provinciale. — Nella carta planimetrica (scala 1 : 250.000) inserita nel fascicolo sono indicati, con riferimento alla data di censimento, i confini dei Comuni della provincia e la rete stradale e ferroviaria statale.

I confini comunali sono stati tracciati in base al piano topografico del IX Censimento generale della popolazione, formato con le tavolette al 25.000 dell'Istituto Geografico Militare ; l'ubicazione dei centri capoluoghi di comune è stata contrassegnata con simboli convenzionali corrispondenti alle classi di ampiezza demografica (popolazione residente) indicate in calce alla carta stessa.

I Comuni sono contraddistinti da un numero progressivo secondo l'ordine geografico (dall'alto in basso e da sinistra a destra). Nel retro della carta è predisposto l'elenco dei Comuni in ordine alfabetico con riferimento anche al numero d'ordine geografico, onde facilitare l'individuazione dei singoli Comuni nella carta stessa.

2. - Comune. — La denominazione e la superficie territoriale dei Comuni fanno riferimento alla data di censimento (4 novembre 1951). La superficie territoriale (espressa in ettari) è quella fornita dagli Uffici Tecnici del Catasto o Erariali ; eventuali differenze con i dati pubblicati nei fascicoli provinciali relativi al Censimento generale della popolazione del 21 aprile 1936 sono da ascrivere a variazioni territoriali o a rettifiche per accertamenti intervenuti successivamente.

Le zone di territorio in contestazione tra due o più Comuni sono comprese, ai fini del Censimento, nella circoscrizione di uno dei Comuni medesimi, come posto in evidenza, di volta in volta, con apposita nota in calce alle tavole 1 e 2. Analoga nota è stata apposta per le variazioni territoriali che hanno avuto esecuzione successivamente alla data di censimento, fino al 30 giugno 1954.

3. - Frazione geografica (Tav. 2). — Quota parte di territorio comunale comprendente di norma un centro abitato, nonchè nuclei abitati e case sparse circonvicini gravitanti sul centro. Sono considerate, inoltre, frazioni geografiche a se stanti, anche se disabitate :

a) le isole amministrative, cioè le parti di territorio comunale separate, da quella comprendente la casa comunale, dal territorio di altro o di altri Comuni e le isole marittime e lacuali ;

b) le zone di territorio comprendenti nuclei o case sparse gravitanti su centri abitati di altri Comuni ;

c) le zone di territorio di alta montagna completamente disabitata, le paludi, gli acquitrini e i laghi appartenenti ad un solo Comune, purchè di una certa ampiezza ;

d) la parte di lago spettante a ciascun Comune, qualora il lago risulti diviso tra più Comuni ;

e) le zone di territorio in contestazione tra due o più Comuni.

4. - Località abitate (*Tavv. 1 e 2*). — Aggregati più o meno grandi di case che, ai fini dell'insediamento della popolazione, si distinguono in: «centro abitato», «nucleo abitato», «case sparse». I centri e i nuclei abitati, aventi sempre un nome proprio, possono risultare costituiti da case situate nel territorio di due o più Comuni confinanti; tale particolarità è posta in evidenza, di volta in volta, con apposita nota.

— **Centro abitato** (*Tavv. 1 e 2*). — Aggregato di case contigue o vicine con interposte strade, piazze e simili, o comunque brevi soluzioni di continuità, caratterizzato dall'esistenza di servizi od esercizi pubblici determinanti un luogo di raccolta ove sogliono concorrere anche gli abitanti dei luoghi vicini, per ragioni di culto, istruzione, affari, approvvigionamenti e simili.

Sono considerati «centri abitati temporanei» le località turistiche, di cura e di villeggiatura non abitate continuativamente, aventi però, nel periodo di attività stagionale, i requisiti di centro abitato.

I centri che comprendono la casa comunale sono contrassegnati con asterisco.

— **Nucleo abitato** (*Tavv. 1 e 2*). — Aggregato di case, con almeno cinque famiglie, privo del luogo di raccolta che caratterizza il centro abitato. Il carattere di nucleo abitato è, inoltre, riconosciuto:

a) al gruppo, anche minimo, di case vicine tra loro, situate in zona montana, quando vi abitino almeno due famiglie e le condizioni della viabilità siano tali da rendere difficili e comunque non frequenti i rapporti con le altre località abitate;

b) all'aggregato di case (dirute o non dirute) in zona montana, già sede di popolazione e, alla data di censimento, disabitato per il noto fenomeno dello spopolamento montano;

c) ai fabbricati di aziende agricole e zootecniche (cascine, fattorie, masserie, ecc.), anche se costituiti da un solo edificio, purchè il numero delle famiglie in esso abitanti non sia inferiore a cinque;

d) ai conventi, alle case di cura, alle colonie climatiche e sanatoriali, agli orfanotrofi, alle case di correzione e alle scuole-convitto situati in aperta campagna;

e) agli edifici distanti da centri e nuclei abitati, con servizi od esercizi pubblici (stazione ferroviaria, centrale idroelettrica, spaccio, chiesa, ecc.), purchè negli stessi o nelle eventuali case prossime, da comprendere nel nucleo, abitino almeno due famiglie.

— **Case sparse** (*Tavv. 1 e 2*). — Case disseminate per la campagna o situate lungo strade a distanza tale tra loro da non poter costituire nemmeno un nucleo abitato.

5. - Accentatura dei nomi dei Comuni, delle frazioni geografiche e delle località abitate. — Ai fini della retta pronuncia dei nomi dei Comuni, delle frazioni geografiche e delle località abitate, è stato posto l'accento tonico sulle parole sdruciole e tronche.

Le parole piane non sono state accentate anche se terminanti con vocali costituenti iato, mentre sono state accentate sulla penultima sillaba se terminanti con vocali costituenti dittongo.

Le parole terminanti con consonante sono state accentate se l'accento tonico non cade sull'ultima vocale.

6. - Altitudine (*Tavv. 2*). — Per i Comuni e le frazioni geografiche è stata indicata l'altitudine minima e massima dell'intero territorio; l'altitudine dei centri abitati si riferisce al principale luogo di raccolta, di norma una piazza (della chiesa parrocchiale, del municipio, del mercato, ecc.); l'altitudine dei nuclei abitati fa riferimento ad un punto intermedio del terreno su cui sorgono le case dei nuclei stessi.

7. - Popolazione residente (*Tavv. 1 e 2*). — È costituita dal complesso delle persone aventi, alla data di censimento, la dimora abituale nel Comune considerato, anche se non iscritte nel registro della popolazione stabile, tanto se presenti quanto se temporaneamente assenti dal Comune, alla data medesima, per una delle seguenti ragioni: *a)* affari, diporto, breve cura e simili; *b)* baliatico (bambini dati a balia); *c)* istruzione, riabilitazione, noviziato religioso; *d)* servizio militare di leva, di richiamo, di volontariato (esclusi i dispersi in guerra); *e)* servizio statale all'estero; *f)* missione fuori sede; *g)* attività svolte continuativamente in Comune diverso da quello di abitazione della famiglia, sempre che il rientro in famiglia ricorresse almeno settimanalmente; *h)* lavori stagionali o comunque temporanei; *i)* mancanza di sede fissa di lavoro; *l)* imbarco su navi della marina militare o mercantile; *m)* ricovero temporaneo in luoghi di cura o di assistenza, compreso il ricovero in istituti psichiatrici di durata inferiore a tre anni; *n)* detenzione in attesa di giudizio o condanna a pena inferiore a 5 anni o confino.

Nella popolazione residente di ciascun Comune sono compresi anche gli sfollati per eventi bellici che in esso hanno conservato l'iscrizione anagrafica, pur alloggiando fuori del territorio del Comune stesso, nel quale non hanno potuto ancora far ritorno per cause indipendenti dalla loro volontà, nonchè i cittadini italiani profughi da territori non più amministrati dall'Italia dopo l'ultima guerra (esclusa la Zona A del T. L. T.) che, alla data di censimento, si trovavano nel territorio del Comune.

La popolazione residente di ciascun centro o nucleo diviso fra due o più Comuni (Tav. 2) è data dalla somma delle quote parti riportate per il centro o nucleo stesso nei diversi Comuni di appartenenza indicati in nota.

8. - Popolazione presente (Tav. 1). — È costituita dalle persone presenti nel Comune considerato, alla data di censimento tanto se residenti nel Comune, quanto se residenti in altri Comuni o all'estero.

9. - Densità demografica dei Comuni (Tav. 1). — Rapporto fra il totale della popolazione residente di ciascun Comune e la superficie territoriale del Comune espressa in Km²; il tutto, con riferimento alla data di censimento.

10. - Assenza temporanea (Tav. 1). — Riguarda coloro che, alla data di censimento, erano assenti dal Comune di residenza per una qualsiasi delle ragioni di cui al punto 7.

11. - Età (Tavv. 5 e 6). — È misurata in anni compiuti e pertanto nelle classificazioni per gruppi gli estremi inferiore e superiore di ciascuna classe sono espressi in anni compiuti. Così, ad es.:

fino a 6 anni: dalla nascita fino al 6^a anno di vita compiuto (cioè fino al 6^a compleanno);

da 6 a 10 anni: dal 6^o anno compiuto fino al 10^o anno compiuto (cioè fino al 10^o compleanno);

da 10 a 14 anni: dal 10^o anno compiuto fino al 14^o anno compiuto (cioè fino al 14^o compleanno);

da 14 a 18 anni: dal 14^o anno compiuto fino al 18^o anno compiuto (cioè fino al 18^o compleanno);

.....
da 65 anni in poi: dal 65^o anno compiuto in poi.

È da avvertire che i casi di censiti in età ignota sono stati eliminati mediante accertamenti presso i Comuni di residenza e di nascita dei censiti stessi; i rarissimi casi per i quali non è stato possibile accertare l'esatta data di nascita sono stati eliminati in base alle altre notizie del foglio di censimento interferenti con l'età.

12. - Grado di istruzione dei censiti (Tav. 5). — Si riferisce al più alto titolo di studio conseguito in qualsiasi scuola (pubblica o privata, italiana o straniera, anche all'estero), non alla più alta classe o al più alto corso frequentato con successo.

— **Analfabeti.** — Sono considerati tali coloro che hanno dichiarato di non sapere nè leggere nè scrivere (analfabeti completi), più coloro che hanno dichiarato di sapere solo leggere o solo scrivere (semi-analfabeti).

— **Alfabeti.** — Sono considerati tali coloro che hanno dichiarato di possedere un titolo di studio o, almeno, di saper leggere e scrivere. Gli scolari delle prime classi elementari, in età da 6 anni in poi, sono stati considerati alfabeti.

— **Alfabeti privi di titolo di studio.** — Coloro che non hanno conseguito neanche il minimo titolo di studio di scuola elementare (certificato di proscioglimento).

— **Alfabeti forniti di titolo di studio di scuola elementare.** — Coloro che hanno conseguito il certificato di proscioglimento o la licenza elementare.

— **Alfabeti forniti di titolo di studio di scuola media inferiore.** — Nel gruppo sono compresi anche coloro che hanno ultimato con successo i corsi ginnasiali.

— **Alfabeti forniti di titolo di studio di scuola media superiore.** — I censiti con titolo di studio di scuola artistica media sono compresi nel gruppo con titolo di studio di scuola media superiore tecnica, professionale e artistica.

13. - Popolazione attiva e popolazione non attiva (Tavv. 6 e 7). — La popolazione attiva è costituita dai censiti in età da 10 anni in poi esercitanti una professione, arte o mestiere. Sono compresi nella popolazione attiva anche i disoccupati, i militari (di leva, volontari e richiamati), i ricoverati temporaneamente in luoghi di cura o di assistenza, i detenuti in attesa di giudizio o condannati a pena inferiore a 5 anni e i confinati, per tutti i quali è stata considerata l'ultima attività professionale esercitata, rispettivamente, prima della disoccupazione, del servizio militare, del ricovero, della detenzione, del confino.

La popolazione non attiva è costituita dai censiti di qualunque età di condizione non professionale e cioè: bambini, studenti, persone in attesa di prima occupazione, donne attendenti alle cure domestiche, proprietari, benestanti, pensionati, infermi o ricoverati in luoghi di cura o di assistenza a tempo indeterminato, inabili permanenti, detenuti condannati a pena di 5 anni e più, persone viventi a carico della pubblica beneficenza, mendicanti, prostitute. Nella tavola 6 la popolazione non attiva considerata è quella in età da 10 anni in poi; pertanto nelle persone in attesa di prima occupazione sono comprese anche quelle, dichiaratesi tali, in età da 10 a 14 anni. Circa le donne attendenti alle cure domestiche, è da tener presente che sono considerate tali anche quelle che, pur esercitando una professione, arte o mestiere, dedicano prevalentemente la propria attività alla casa.

14. - Ramo di attività economica in cui il censito esercita la professione, arte o mestiere (Tav. 6). — La classificazione delle attività economiche predisposta dall'Istituto Centrale di Statistica, che ha per base l'attività (unica o prevalente) delle singole « unità locali » (fabbriche, botteghe artigiane, laboratori negozi, sedi e filiali bancarie e assicurative, ospedali, gabinetti medici e studi professionali, esercizi pubblici, ecc.), si articola in categorie raggruppate in classi e successivamente in rami.

L'ordine di successione dei rami prende anzitutto in considerazione le attività economiche riguardanti la lavorazione della terra, l'allevamento del bestiame e la cattura di animali (agricoltura, caccia e pesca); poi lo sfruttamento del sottosuolo e la trasformazione dei prodotti (industrie estrattive e manifatturiere); seguono le costruzioni edilizie e stradali e le installazioni di impianti; indi, la produzione e distribuzione di energia elettrica e di gas e la distribuzione di acqua; i trasporti di cose e di persone e le comunicazioni di notizie; il commercio; il credito, le assicurazioni e le gestioni finanziarie; le prestazioni di servizi riguardanti il settore privato e, infine, i servizi prestati dall'amministrazione statale e da enti pubblici.

15. - Posizione nella professione e condizione sociale (Tavv. 7 e 8). — La condizione del censito in rapporto all'impresa (azienda, ente, ecc.) ove egli svolge la propria attività professionale individua la posizione nella professione. Nel presente fascicolo le predette posizioni, ad esclusione di quella di « coadiuvante », sono state opportunamente raggruppate e i gruppi così formati sono stati denominati, per brevità, « condizioni sociali » che, alla loro volta, sono state riunite in due grandi categorie: I) condizioni di « indipendente », se il censito gestisce l'impresa o, comunque, lavora in conto proprio; II) condizioni di « dipendente », se il censito lavora per conto altrui.

I) INDIPENDENTI

A - Agricoltura, caccia e pesca. — Sono considerati indipendenti: *a*) i conduttori non coltivatori e altri amministratori, cioè coloro che gestiscono un'azienda agricola, forestale, zootecnica o per la caccia o per la pesca, sopportandone il rischio e nella quale non impiegano nè l'opera manuale propria, nè quella dei familiari; *b*) i conduttori coltivatori, cioè coloro che gestiscono un'azienda agricola forestale, zootecnica sopportandone il rischio e nella quale impiegano l'opera manuale propria o quella dei familiari; *c*) i terraticanti, cioè coloro che assumono (di solito per la durata del ciclo vegetativo) i lavori di una determinata coltura, in uno o più appezzamenti di terreno, dando in corrispettivo una prestabilita quantità di prodotto; *d*) i coloni parziari (mezzadri, terziari, ecc.), cioè coloro che coltivano un fondo avuto a colonia parziaria; *e*) i compartecipanti, cioè coloro che assumono, nel corso di un'annata agraria, una parte dei lavori necessari ad una coltivazione legnosa oppure tutti o parte dei lavori necessari ad una coltivazione erbacea, ricevendo come compenso una quota parte del prodotto; *f*) gli altri lavoratori in proprio, quali quelli che svolgono, in conto proprio, una attività di caccia o di pesca, eventualmente con l'aiuto di familiari, avendo o no personale retribuito alle proprie dipendenze.

B - Altri rami di attività economica. — Sono considerati indipendenti: *g*) gli amministratori titolari di azienda, cioè coloro che gestiscono un'azienda industriale, commerciale, ecc., sopportandone il rischio e nella quale non impiegano nè l'opera manuale propria, nè quella dei familiari; *h*) i liberi professionisti, cioè coloro che esercitano, in conto proprio, una professione o arte liberale, senza o con l'aiuto di personale retribuito;

i) gli altri lavoratori in proprio, quali quelli che gestiscono, in conto proprio, una piccola industria o bottega artigiana o negozio e simili, partecipandovi con lavoro manuale, eventualmente con l'aiuto di familiari, avendo o no personale retribuito alle proprie dipendenze.

II) DIPENDENTI.

A - *Agricoltura, caccia e pesca.* — Sono considerati dipendenti: a) i dirigenti, cioè coloro che esercitano, con il corrispettivo di una remunerazione, attività con funzioni direttive (tecniche o amministrative) o di rappresentanza per tutta o parte notevole di un'azienda agricola, forestale, zootecnica o per la caccia o per la pesca; b) impiegati, cioè coloro che esercitano, con il corrispettivo di una remunerazione, attività con funzioni esecutive in una delle aziende anzicite; c) altri dipendenti, quali: i lavoratori agricoli (salarati fissi, a contratto annuo, a giornata, ecc.), gli operai, i manovali o braccianti e i garzoni, che svolgono la loro attività in una delle aziende suddette.

B - *Altri rami di attività economica.* — Sono considerati dipendenti: d) i dirigenti, cioè coloro che esercitano, con il corrispettivo di una remunerazione, attività con funzioni direttive (tecniche o amministrative) o di rappresentanza per tutta o parte notevole di un'azienda industriale, commerciale, ecc.; dei dipendenti dello Stato (civili e militari) sono considerati dirigenti quelli di grado superiore al VII e quelli esercitanti attività con funzioni direttive indipendentemente dal grado (capi di istituti di istruzione, ecc.); degli addetti al culto sono considerati dirigenti i vescovi, i capi di convivenze religiose, i parroci e similari; e) impiegati, cioè coloro che esercitano, con il corrispettivo di una remunerazione, attività con funzioni esecutive in una azienda industriale, artigiana, commerciale, ecc.; dei dipendenti dello Stato (civili e militari) sono considerati impiegati quelli di grado inferiore al VI; f) altri dipendenti (di aziende industriali, artigiane, commerciali, ecc.), quali: gli operai (specializzati, qualificati e comuni), i manovali (specializzati e comuni) e i garzoni; i camerieri, barbieri e simili, i lavoratori a domicilio per commissioni di fabbricanti e commercianti.

- **COADIUVANTI DI INDIPENDENTI.** — Sono compresi in questa posizione i familiari (parenti o affini) che coadiuvano un « indipendente », senza avere un rapporto d'impiego regolato in base a contratti di lavoro, nella conduzione di un'azienda, sia che si tratti di azienda agricola, forestale, zootecnica o per la caccia o per la pesca, sia che si tratti di azienda industriale o artigiana o commerciale, ecc.

16. - Famiglia di censimento - Capo famiglia (Tav. 8). — Ai fini del Censimento, per famiglia s'intende l'insieme di più persone abitualmente conviventi (cioè che coabitano e costituiscono un'unica economia, anche se limitata alla sola alimentazione), legate da vincoli di parentela, affinità, adozione, affiliazione, tutela o anche affettivi, nonchè di coloro che convivono con esse per ragioni di lavoro (domestici, garzoni, maggiordomi, ecc.) o perchè dozzinanti o pensionanti. Le famiglie residenti sono quelle i cui membri hanno dimora abituale nel Comune di censimento.

Ai fini del Censimento, capo famiglia è la persona considerata tale dai componenti della famiglia, ancorchè non sopporti il carico familiare.

La differenza fra il totale delle famiglie residenti nel Comune e la somma delle famiglie con capi famiglia addetti all'agricoltura, caccia e pesca e addetti ad altro ramo di attività economica corrisponde alle famiglie con capi famiglia in condizioni non professionali o, eventualmente, in età fino a 10 anni.

17. - Abitazione (Tavv. 9 e 10). — Uno o più vani funzionalmente destinati all'abitare, con ingresso indipendente su strada, pianerottolo, cortile, terrazza, ballatoio e simili, alla data di censimento occupati o destinati ad essere occupati da una famiglia oppure da più famiglie coabitanti. Sono comprese nelle abitazioni tutte le costruzioni in legno destinate all'abitare aventi sempre, però, i caratteri dell'igiene, della stabilità, ecc. Sono escluse, invece, dalla indagine: le costruzioni rurali abitate soltanto durante i lavori agricoli stagionali dagli addetti ai lavori stessi; le abitazioni con diritto di extraterritorialità (ambasciate, ecc.); i locali ad uso delle convivenze (caserme, conventi, ospedali, ecc.) e, infine, quelli adibiti esclusivamente all'esercizio di una attività economica (uffici, laboratori, gabinetti medici, ecc.).

18. - Abitazione occupata e non occupata (Tavv. 9 e 10). — Le abitazioni occupate abitualmente da una o più famiglie residenti nel Comune sono considerate « abitazioni occupate »; sono considerate tali anche le camere di albergo costituenti appartamento a se stante, semprechè occupate abitualmente da persone residenti nel Comune. Ne consegue che gli abitanti relativi alle dette abitazioni sono quelli residenti (presenti o assenti alla data di censimento), il cui ammontare può essere inferiore, anche in misura sensibile,

alla popolazione residente del Comune a causa delle eventuali aliquote di detta popolazione (membri permanenti di convivenze, senza tetto, sfollati, ecc.) che non dispongono di abitazione nel Comune di iscrizione anagrafica.

Le abitazioni costruite, restaurate o trasformate di recente e ancora non abitate, quelle sfitte per qualsiasi ragione o anche occupate, periodicamente o no, da famiglia che abbia altrove la dimora abituale, sono considerate « abitazioni non occupate ». Le camere di albergo costituenti appartamento a se stante, non occupate abitualmente da persone residenti nel Comune, sono state considerate come locali della convivenza e, pertanto, non sono state rilevate.

19. - Altri alloggi (Tav. 9). — Si intendono tutti gli alloggi non destinati funzionalmente all'abitare (alloggi di fortuna) occupati abitualmente da una o più famiglie residenti, presenti o assenti alla data di censimento (ad es. grotte, baracche, cantine, magazzini, negozi, uffici, locali di scuole e caserme, alloggi in campi profughi, archi di mura antiche e di ponti, carrozzoni ambulanti). Sono comprese negli altri alloggi anche le camere di albergo isolate (non costituenti appartamento), semprechè dimora non provvisoria di persone residenti nel Comune.

20. - Vano utile o stanza (Tav. 9). — Spazio coperto, delimitato da ogni lato da pareti (in muratura, legno o vetro), che riceve luce e aria dirette e di ampiezza tale da contenere almeno un letto. La cucina, l'ingresso, nonchè i vani ricavati dalle soffitte, se in possesso dei requisiti citati, sono considerati stanze.

Le stanze che compongono le abitazioni comprendono sia quelle destinate esclusivamente ad abitazione, sia quelle destinate esclusivamente ad altro uso (ad es. laboratorio, ufficio, studio professionale), sia quelle, infine, destinate promiscuamente ad abitazione e altro uso.

21. - Vano accessorio ; cucina (Tav. 10). — Vano che non riceve luce o aria diretta o non ha una ampiezza sufficiente a contenere un letto o, pur avendo tali requisiti, è destinato, per costruzione o successiva trasformazione, ai servizi igienici (bagno, toletta, latrina) oppure al disimpegno di altri vani (corridoio e simili).

Per cucina si intende il vano (utile o accessorio) con almeno uno dei due seguenti requisiti: impianto fisso per la cottura delle vivande, impianto fisso di acquaio per la rigovernatura delle stoviglie.

22. - Titolo di godimento delle abitazioni (Tav. 9). — Dei titoli di godimento sono stati posti in evidenza: proprietà e usufrutto, affitto (compreso il subaffitto); la differenza fra il totale delle abitazioni e la somma relativa ai titoli suddetti comprende le abitazioni in godimento per: enfiteusi, prestazione di servizi (coloni parziari, portieri, guardiani, ecc.), uso gratuito.

23. - Servizi installati (Tav. 10). — L'espressione « esterna », adottata per l'impianto di acqua potabile di acquedotto e per la latrina, vuol significare che i predetti servizi sono ubicati o nel corpo del fabbricato che comprende l'abitazione (ballatoi, pianerottoli, cortili, ecc.) o, eventualmente, nel giardino od orto annessi al medesimo, a disposizione dei soli abitanti del fabbricato e non del pubblico in genere.

Per abitazioni sfornite di acqua potabile e di latrina s'intendono quelle che non dispongono di tali servizi, nè all'interno, nè all'esterno; sfornite di qualsiasi servizio, quelle che non dispongono nemmeno di cucina.

TAVOLE

TAV. 1 — Superficie territoriale e densità - Popolazione per sesso: residente, per specie di località

N d'or- dine	COMUNI	Superficie territoriale <i>ha</i>	Densità <i>ab./km²</i>	POPOLAZIONE								
				nei centri			nei nuclei			nelle case sparse		
				M	F	MF	M	F	MF	M	F	MF
1	Agugliano (a)	(b) 2.152	158	666	697	1.363	55	67	122	961	956	1.917
2	Ancona	12.121	708	32.734	35.767	68.501	2.601	2.734	5.335	6.012	5.915	11.927
3	Arcèvia	12.644	100	1.835	2.044	3.879	477	426	903	3.982	3.860	7.842
4	Barbara	1.083	153	304	342	646	—	—	—	519	491	1.010
5	Belvedere Ostrense	2.891	116	355	439	794	75	82	157	1.221	1.192	2.413
6	Camerano	1.981	222	1.036	1.223	2.259	43	51	94	1.066	981	2.047
7	Camerata Picena (c)	(d) 1.180	150	297	329	626	80	67	147	512	483	995
8	Castellino	592	312	452	430	882	—	—	—	499	467	966
9	Castel Colonna	1.331	116	71	92	163	46	51	97	654	630	1.284
10	Castelfidardo	3.270	299	2.475	2.592	5.067	191	192	383	2.129	2.187	4.316
11	Castelleone di Suasa	1.583	136	380	411	791	89	85	174	600	584	1.184
12	Castelplano	1.507	235	662	728	1.390	91	89	180	1.001	975	1.976
13	Cerreto d'Esio	1.660	170	857	952	1.809	48	46	94	486	425	911
14	Chiaravalle	1.794	447	3.057	3.438	6.495	39	29	68	740	723	1.463
15	Corinaldo	4.832	149	814	953	1.767	242	245	487	2.493	2.470	4.963
16	Cupramontana	2.689	239	1.213	1.375	2.588	64	49	113	1.917	1.803	3.720
17	Fabriano	26.961	104	10.022	10.965	20.987	1.117	1.057	2.174	2.481	2.375	4.856
18	Falconara Marittima	2.555	515	5.181	5.604	10.785	161	189	350	1.017	1.005	2.022
19	Filottrano	7.025	140	1.439	1.677	3.116	481	509	990	2.875	2.819	5.694
20	Genga	7.235	63	1.419	1.450	2.869	608	629	1.237	261	225	486
21	Jesi	10.772	304	10.070	11.528	21.598	325	379	704	5.244	5.197	10.441
22	Loreto	1.769	458	2.349	2.863	5.212	304	362	666	1.080	1.139	2.219
23	Maiolati Spontini	2.142	171	717	730	1.447	68	49	117	1.090	1.012	2.102
24	Mergo	726	161	141	158	299	14	16	30	428	410	838
25	Monsano	1.429	141	171	199	370	14	15	29	836	776	1.612
26	Montecarotto (e)	2.408	156	554	712	1.266	76	75	151	1.223	1.123	2.346
27	Montemarciano	2.226	261	1.503	1.672	3.175	250	273	523	1.073	1.048	2.121
28	Monterado	1.031	160	253	266	519	64	72	136	516	479	995
29	Monte Roberto	1.351	175	262	260	522	151	155	306	752	782	1.534
30	Monte San Vito	2.108	220	753	861	1.614	178	183	361	1.336	1.323	2.659
31	Morro d'Alba	1.912	141	389	418	807	28	35	63	905	925	1.830
32	Numana	1.062	225	744	822	1.566	—	—	—	420	401	821
33	Offagna	1.053	187	261	311	572	88	104	192	563	639	1.202
34	Òsimo	10.542	216	4.915	5.529	10.444	505	512	1.017	5.583	5.738	11.321
35	Ostra	4.659	165	1.236	1.396	2.632	61	66	127	2.477	2.466	4.943
36	Ostra Vetere	2.987	153	629	746	1.375	87	87	174	1.533	1.485	3.018
37	Poggio San Marcello	(f) 1.353	137	166	185	351	47	44	91	739	672	1.411
38	Polverigi	2.463	125	422	462	884	—	—	—	1.100	1.104	2.204
39	Ripe	1.504	196	386	410	796	173	189	362	902	894	1.796
40	Rosora	942	201	297	330	627	47	47	94	609	565	1.174
41	San Marcello	2.552	116	266	311	577	35	26	61	1.155	1.178	2.333
42	San Paolo di Jesi	1.007	144	169	224	393	35	34	69	503	487	990
43	Santa Maria Nuova	1.804	227	1.092	1.213	2.305	134	142	276	763	754	1.517
44	Sassoferrato	13.521	100	2.667	2.870	5.537	2.780	2.759	5.539	1.223	1.189	2.412
45	Senigallia	11.569	281	9.713	10.887	20.600	775	775	1.550	5.267	5.128	10.395
46	Serra de' Conti	2.452	131	533	545	1.078	—	—	—	1.110	1.030	2.140
47	Serra San Quirico	4.912	108	838	946	1.784	287	267	554	1.513	1.448	2.961
48	Sirolo	1.668	177	683	767	1.450	100	93	193	670	636	1.306
49	Staffolo	2.766	124	512	551	1.063	41	40	81	1.159	1.140	2.299
	Provincia	193.776	206	107.960	119.680	227.640	13.175	13.396	26.571	73.198	71.734	144.932

(a) Vedi comune di Camerata Picena per territorio in contestazione. — (b) Di cui ha 14 per territorio in contestazione con il comune di Camerata Picena. — (c) Vedi comune territorio in contestazione. — (f) Di cui ha 2 per territorio in contestazione con il comune di Montecarotto.

abitata; residente temporaneamente assente, per luogo di presenza; presente, per carattere della dimora

RESIDENTE									POPOLAZIONE PRESENTE									N d'or- dine
TOTALE			temporaneamente assente che si trovava						con dimora						TOTALE			
			in comune diverso da quello di residenza			all'estero			abituale (residente)			temporanea (non residente)						
M	F	MF	M	F	MF	M	F	MF	M	F	MF	M	F	MF	M	F	MF	
1.682	1.720	3.402	44	31	75	11	2	13	1.627	1.687	3.314	31	33	64	1.658	1.720	3.378	1
41.347	44.416	85.763	1.898	1.236	3.134	165	36	201	39.284	43.144	82.428	2.508	1.077	3.585	41.792	44.221	86.013	2
6.294	6.330	12.624	306	111	417	127	3	130	5.861	6.216	12.077	56	88	144	5.917	6.304	12.221	3
823	833	1.656	53	13	66	—	—	—	770	820	1.590	4	3	7	774	823	1.597	4
1.651	1.713	3.364	44	22	66	5	—	5	1.602	1.691	3.293	7	13	20	1.609	1.704	3.313	5
2.145	2.255	4.400	63	31	94	7	—	7	2.075	2.224	4.299	16	21	37	2.091	2.245	4.336	6
889	879	1.768	36	21	57	2	—	2	851	858	1.709	12	13	25	863	871	1.734	7
951	897	1.848	43	9	52	3	—	3	905	888	1.793	25	20	45	930	908	1.838	8
771	773	1.544	21	29	50	5	—	5	745	744	1.489	7	3	10	752	747	1.499	9
4.795	4.971	9.766	135	77	212	11	—	11	4.649	4.894	9.543	41	36	77	4.690	4.930	9.620	10
1.069	1.080	2.149	54	23	77	17	—	17	998	1.057	2.055	11	5	16	1.009	1.062	2.071	11
1.754	1.792	3.546	65	48	113	6	—	6	1.683	1.744	3.427	36	82	118	1.719	1.826	3.545	12
1.391	1.423	2.814	61	20	81	28	1	29	1.302	1.402	2.704	31	41	72	1.333	1.443	2.776	13
3.836	4.190	8.026	126	86	212	12	1	13	3.698	4.103	7.801	48	52	100	3.746	4.155	7.901	14
3.549	3.668	7.217	136	71	207	24	2	26	3.389	3.595	6.984	38	36	74	3.427	3.631	7.058	15
3.194	3.227	6.421	144	73	217	23	8	31	3.027	3.146	6.173	31	69	100	3.058	3.215	6.273	16
13.620	14.397	28.017	685	247	932	87	8	95	12.848	14.142	26.990	390	191	581	13.238	14.333	27.571	17
6.359	6.798	13.157	295	180	475	13	5	18	6.051	6.613	12.664	611	199	810	6.662	6.812	13.474	18
4.795	5.005	9.800	220	93	313	16	4	20	4.559	4.908	9.467	65	67	132	4.624	4.975	9.599	19
2.288	2.304	4.592	241	108	349	116	2	118	1.931	2.194	4.125	35	35	70	1.966	2.229	4.195	20
15.639	17.104	32.743	504	307	811	62	15	77	15.073	16.782	31.855	652	289	941	15.725	17.071	32.796	21
3.733	4.364	8.097	145	53	198	1	—	1	3.587	4.311	7.898	318	583	901	3.905	4.894	8.799	22
1.875	1.791	3.666	63	33	96	8	1	9	1.804	1.757	3.561	15	20	35	1.819	1.777	3.596	23
583	584	1.167	17	10	27	3	—	3	563	574	1.137	6	5	11	569	579	1.148	24
1.021	990	2.011	38	11	49	2	1	3	981	978	1.959	17	19	36	998	997	1.995	25
1.853	1.910	3.763	56	35	91	11	4	15	1.786	1.871	3.657	19	28	47	1.805	1.899	3.704	26
2.826	2.993	5.819	85	45	130	9	1	10	2.732	2.947	5.679	37	33	70	2.769	2.980	5.749	27
833	817	1.650	32	9	41	8	2	10	793	806	1.599	7	43	50	800	849	1.649	28
1.165	1.197	2.362	28	15	43	2	—	2	1.135	1.182	2.317	11	13	24	1.146	1.195	2.341	29
2.267	2.367	4.634	64	39	103	14	3	17	2.189	2.325	4.514	31	31	62	2.220	2.356	4.576	30
1.322	1.378	2.700	44	23	67	4	—	4	1.274	1.355	2.629	17	16	33	1.291	1.371	2.662	31
1.164	1.223	2.387	49	27	76	4	—	4	1.111	1.196	2.307	27	28	55	1.138	1.224	2.362	32
912	1.054	1.966	31	17	48	1	—	1	880	1.037	1.917	42	37	79	922	1.074	1.996	33
11.003	11.779	22.782	301	123	424	4	4	8	10.698	11.652	22.350	228	142	370	10.926	11.794	22.720	34
3.774	3.928	7.702	122	80	202	30	6	36	3.622	3.842	7.464	35	35	70	3.657	3.877	7.534	35
2.249	2.318	4.567	74	41	115	24	—	24	2.151	2.277	4.428	9	20	29	2.160	2.297	4.457	36
952	901	1.853	47	26	73	8	1	9	897	874	1.771	21	19	40	918	893	1.811	37
1.522	1.566	3.088	34	16	50	3	—	3	1.485	1.550	3.035	25	29	54	1.510	1.579	3.089	38
1.461	1.493	2.954	61	30	91	18	—	18	1.382	1.463	2.845	12	20	32	1.394	1.483	2.877	39
953	942	1.895	34	25	59	5	—	5	914	917	1.831	11	6	17	925	923	1.848	40
1.456	1.515	2.971	46	21	67	1	—	1	1.409	1.494	2.903	54	15	69	1.463	1.509	2.972	41
707	745	1.452	29	18	47	3	—	3	675	727	1.402	4	3	7	679	730	1.409	42
1.989	2.109	4.098	67	31	98	—	—	—	1.922	2.078	4.000	13	10	23	1.935	2.088	4.023	43
6.670	6.818	13.488	463	138	601	111	8	119	6.096	6.672	12.768	164	107	271	6.260	6.779	13.039	44
15.755	16.790	32.545	600	290	890	133	14	147	15.022	16.486	31.508	1.103	286	1.389	16.125	16.772	32.897	45
1.643	1.575	3.218	58	20	78	26	—	26	1.559	1.555	3.114	10	24	34	1.569	1.579	3.148	46
2.638	2.661	5.299	122	55	177	31	—	31	2.485	2.606	5.091	54	91	145	2.539	2.697	5.236	47
1.453	1.496	2.949	60	23	83	9	2	11	1.384	1.471	2.855	33	19	52	1.417	1.490	2.907	48
1.712	1.731	3.443	73	39	112	16	1	17	1.623	1.691	3.314	27	34	61	1.650	1.725	3.375	49
194.333	204.810	399.143	8.017	4.129	12.146	1.229	135	1.364	185.087	200.546	385.633	7.005	4.089	11.094	192.092	204.635	396.727	

di Agugliano per territorio in contestazione. — (d) Di cui ha 58 relativi a territorio in contestazione con il comune di Agugliano. — (e) Vedi comune di Poggio San Marcello per

TAV. 2 — Altitudine e popolazione residente dei comuni, delle frazioni geografiche e delle località abitate

COMUNI FRAZIONI GEOGRAFICHE LOCALITÀ ABITATE	Altitudine m	Popolazione residente	COMUNI FRAZIONI GEOGRAFICHE LOCALITÀ ABITATE	Altitudine m	Popolazione residente	COMUNI FRAZIONI GEOGRAFICHE LOCALITÀ ABITATE	Altitudine m	Popolazione residente
AGUGLIANO (a)	<u>222</u> 27	3.402	MONTESICURO	<u>303</u> 40	1.335	COSTA	<u>754</u> 288	639
AGUGLIANO	<u>222</u> 34	2.389	Montesicuro	301	539	Certopiano	446	63
Agugliano *	203	916	Case sparse	—	826	Campanaro	421	29
Borgo Ruffini	155	123	PATERNO	<u>274</u> 35	1.521	Costa Alta	504	46
Chiusa	35	50	Paterno	274	309	Fiorenzuola	473	29
Molino	34	72	Le Casine	55	236	Santa Croce	474	21
Case sparse	—	1.228	Case sparse	—	976	Santa Maria in Costa	469	21
CASTEL D'EMILIO	<u>183</u> 27	1.000	PÒGGIO	<u>572</u> 0	937	MAGNADORSA	<u>383</u> 150	982
Castel d'Emilio	157	324	Poggio	258	232	Magnadorsa	234	88
Case sparse	—	676	Casette di Poggio	186	91	Calceroni	336	29
FRASCA (b)	<u>125</u> 70	13	Sant'Antonio	250	128	Case Conti	274	35
Case sparse	—	13	Case sparse	—	486	Colle Aprico (c)	383	7
ANCONA	<u>572</u> 0	85.763	SAPPÀNICO	<u>309</u> 75	1.095	Rotiglio	177	27
ANCONA	<u>265</u> 0	70.328	Sappànico	300	252	Case sparse	—	796
Ancona *	16	61.996	Casette di Sappànico	260	71	MONTALE	<u>319</u> 130	707
Pietra la Croce	170	317	Case sparse	—	772	Montale	280	148
Pinocchio	121	951	TORRETTE	<u>185</u> 0	3.353	Case sparse	—	559
Borghetto	10	646	Palombina Nuova	5	635	MONTEFORTINO	<u>663</u> 181	1.114
Case Lorenzoni	27	169	Torrette a Mare	3	1.596	Montefortino	338	167
Case Silvestrelli	90	64	Ponte Manarini	7	75	La Torre	243	46
Castellana	115	156	Villa Adria	4	17	San Ginesio (c)	252	9
Chiesuola	170	65	Villa Colle Ameno	53	76	San Mariano	309	90
Ghettarello	204	198	Villa Ricotti	22	101	Sant'Apollinare (c)	387	20
Grotta	87	45	Case sparse	—	853	Valle	328	59
Il Fornetto	150	359	VARANO	<u>221</u> 0	2.456	PALAZZO	<u>473</u> 181	968
Le Casette	90	401	Passo di Varano	53	202	Palazzo	317	270
Manzotti	160	25	Varano	187	550	Intero	307	27
Monte Venanzio	196	50	Casello Ferroviario	45	22	Le Moie	320	99
Nave	160	42	Gli Angeli di Varano	93	105	Case sparse	—	572
Orfanotrofo	77	28	Case sparse	—	1.577	PITICCHIO	<u>385</u> 140	880
Ospizio	61	149	ARCÈVIA	<u>754</u> 120	12.624	Piticchio	385	236
Osteria Nuova	72	282	Arcèvia	685	2.408	Case sparse	—	644
Pontelungo	61	221	Arcèvia *	535	1.615	PROSANO	<u>709</u> 251	420
San Francesco	51	47	Le Conce	471	89	Colle di Corte	331	130
Santa Margherita	132	149	Villa Boschetto	369	53	Case Bossemano	321	32
Tavernelle	105	601	San Martino	375	43	San Michele di Prosano (c)	387	10
Villa Agostini	45	67	Case sparse	—	608	Vado	387	58
Villa Claudia	37	27	AVACELLI	<u>650</u> 220	595	Case sparse	—	190
Villa Moroni	140	41	Avacelli	441	236	RIPALTA	<u>321</u> 120	577
Villa Paradisi	57	89	La Maestà	375	37	Ripalta	285	86
Case sparse	—	3.143	Case sparse	—	322	Case sparse	—	491
CÀNDIA	<u>274</u> 33	2.168	CASTIGLIONI	<u>381</u> 151	827	SAN PIETRO-LORETELLO-NIDA- STORE	<u>364</u> 140	1.579
Càndia	198	366	Castiglioni	229	286	Loretello	318	103
Case Carradori	30	81	Il Cupo	172	41	Nidastore	249	107
La Baraccola	35	66	Case sparse	—	500	Case Politi	313	18
La Favorita	75	79	CAUDINO	<u>518</u> 257	408	San Pietro in Musio	354	51
Ranocchia	35	85	Caudino	391	143	Case sparse	—	1.300
San Raimondo	74	31	Case sparse	—	265	SANTO STÈFANO	<u>570</u> 319	520
Case sparse	—	1.460	GALLIGNANO	<u>300</u> 80	988	Santo Stèfano	508	59
GALLIGNANO	<u>300</u> 80	988	Gallignano	235	169	La Fornace	460	19
Gallignano	235	169	Colle San Luigi	254	56	Case sparse	—	442
Colle San Luigi	254	56	Madonna delle Grazie	205	51	MASSIGNANO	<u>572</u> 29	769
Madonna delle Grazie	205	51	Massignano	258	182	Case sparse	—	587
Case sparse	—	712	Case sparse	—	587	MONTACUTO	<u>256</u> 0	783
MASSIGNANO	<u>572</u> 29	769	MONTACUTO	<u>256</u> 0	783	Montacuto	159	205
Massignano	258	182	Montacuto	159	205	Trave	250	43
Case sparse	—	587	Case sparse	—	535	Case sparse	—	535

(a) Vedi comune di Camerata Picena per territorio in contestazione. — (b) Frazione speciale: territorio in contestazione con il comune di Camerata Picena. — (c) Nucleo speciale: chiesa.

Segue: TAV. 2 — Altitudine e popolazione residente dei comuni, delle frazioni geografiche e delle località abitate

COMUNI FRAZIONI GEOGRAFICHE LOCALITÀ ABITATE	Alti- tudine m	Popo- lazione residente	COMUNI FRAZIONI GEOGRAFICHE LOCALITÀ ABITATE	Alti- tudine m	Popo- lazione residente	COMUNI FRAZIONI GEOGRAFICHE LOCALITÀ ABITATE	Alti- tudine m	Popo- lazione residente
BÀRBARA	<u>222</u> 95	1.656	CASTELFIDARDO	<u>210</u> 5	9.766	CERRETO D'ESI	<u>550</u> 240	2.487
BÀRBARA	<u>222</u> 95	1.656	CASTELFIDARDO	<u>210</u> 16	7.333	Cerreto d'ESI *	275	1.766
Bàrbara *	219	646	Castelfidardo *	199	4.453	Pian dell'Incrocca	293	25
Case sparse	—	1.010	Badorlina	107	28	Santa Lucia	274	19
BELVEDERE OSTRENSE	<u>256</u> 79	3.364	Figuretta	160	129	Case sparse	—	677
BELVEDERE OSTRENSE	<u>256</u> 79	3.364	Quercia	85	58	CHIARAVALLE	<u>119</u> 9	8.026
Belvedere Ostrense *	251	794	Villa Gentilucci	94	64	Chiaravalle	<u>115</u> 9	7.147
Fornace	218	83	Case sparse	—	2.601	Chiaravalle *	22	6.089
Madonna del Sole	224	74	CROCETTE	<u>132</u> 5	1.289	Molino Giampieri	14	68
Case sparse	—	2.413	Campanari	33	198	Case sparse	—	990
CAMERANO	<u>231</u> 12	4.400	Crocette	100	161	GRANCETTA	<u>119</u> 12	879
CAMERANO	<u>231</u> 12	4.400	Case Romani	27	19	Grancetta	91	406
Camerano *	231	2.259	Sulpiziani	66	85	Case sparse	—	473
Fonti Purgative	33	36	Case sparse	—	826	CORINALDO	<u>250</u> 50	7.217
Fornace Freddara	174	40	GIACCÀIA	<u>75</u> 12	292	CORINALDO	<u>250</u> 50	7.217
San Germano (t)	155	18	Osimo Stazione (e)	22	89	Corinaldo *	203	1.767
Case sparse	—	2.047	Case sparse	—	203	Cappuccini (h)	239	7
CAMERATA PICENA (b)	<u>125</u> 23	1.768	MUSONE	<u>16</u> 14	331	Cesano	72	41
CAMERATA PICENA	<u>125</u> 23	1.219	Musone (f)	14	60	Le Murate	130	22
Camerata Picena *	125	553	Case sparse	—	271	Madonna del Piano	105	25
Cartiera Cirelli	25	60	SAN ROCCHETTO	<u>155</u> 12	521	Molino Névola	83	52
Piane di Camerata	29	87	San Rocchetto	80	106	Montale	215	81
Case sparse	—	519	Case sparse	—	415	Passo Névola	83	31
CÀSSERO	<u>125</u> 26	499	CASTELLEONE DI SUASA	<u>271</u> 112	2.149	Ponte Murato	90	21
CÀSSERO	<u>125</u> 26	499	Castelleone di Suasa *	214	791	Ponte Santa Caterina	80	36
Càssero	125	73	Farneto	199	20	San Benedetto	230	31
Case sparse	—	426	Mulino	142	25	Santa Apollonia	238	84
MOLINO D'AGUGLIANO (c)	<u>102</u> 32	50	Mulino ad Olio	188	48	Sorgente Acquedotto	102	30
MOLINO D'AGUGLIANO (c)	<u>102</u> 32	50	San Martino	221	40	Ville	183	26
Case sparse	—	50	Case sparse	192	41	Case sparse	—	4.963
CASTELBELLINO	<u>300</u> 85	1.848	CASTELLEONE DI SUASA	<u>271</u> 112	2.149	CUPRAMONTANA	<u>562</u> 109	6.421
CASTELBELLINO	<u>300</u> 93	806	Castelleone di Suasa *	214	791	CUPRAMONTANA	<u>562</u> 109	5.714
Castellbellino *	267	233	Farneto	199	20	Cupramontana *	506	2.381
Pianello (d)	107	128	Mulino	142	25	Gli Zoccolanti (h)	361	17
Case sparse	—	445	Mulino ad Olio	188	48	San Bartolomeo	412	34
PANTIÈRE	<u>112</u> 85	1.042	San Martino	221	40	San Michele	350	62
PANTIÈRE	<u>112</u> 85	1.042	Case sparse	192	41	Case sparse	—	3.220
Pantiere	97	324	CASTELPLÀNIO	<u>388</u> 106	3.546	PÒGGIO CUPRO	<u>381</u> 133	707
Stazione di Pantiere	103	197	CASTELPLÀNIO	<u>388</u> 117	2.208	Poggio Cupro	373	207
Case sparse	—	521	Borgo Loreto	130	216	Case sparse	373	500
CASTEL COLONNA	<u>236</u> 24	1.544	Castelplànio *	305	629	FABRIANO	<u>1413</u> 172	28.017
CASTEL COLONNA	<u>236</u> 24	1.544	Màcine	130	462	ALBACINA	<u>1093</u> 230	1.206
Castel Colonna *	125	163	Case sparse	—	901	Albacina	292	749
Francavilla	154	43	PIAGGE	<u>375</u> 106	595	Borgo Tufico	237	217
La Croce	212	41	Piagge	280	83	Case della Fonte	517	39
Madonna della Consolazione (a)	156	13	Case sparse	—	512	I Trucchetti	230	54
Case sparse	—	1.284	POZZETTO (g)	<u>244</u> 117	743	Le Grotte	342	29
CASTELFIDARDO	<u>210</u> 5	9.766	Pozzetto	150	180	Case sparse	—	118
CASTELFIDARDO	<u>210</u> 16	7.333	Case sparse	—	563	ARGIGNANO	<u>497</u> 259	809
Castelfidardo *	199	4.453	CERRETO D'ESI	<u>1201</u> 240	2.814	Argignano	291	166
Badorlina	107	28	CERQUETE	<u>1201</u> 325	327	Bassano	383	118
Figuretta	160	129	Cerquete	332	43	Case Giampeo	318	39
Quercia	85	58	Case Carloni	340	24	Case sparse	—	486
Villa Gentilucci	94	64	Casette	340	26			
Case sparse	—	2.601	Case sparse	—	234			

(a) Nucleo speciale: chiesa. — (b) Vedi comune di Agugliano per territorio in contestazione. — (c) Frazione speciale: territorio in contestazione con il comune di Agugliano. — (d) Centro diviso con il comune di Monte Roberto. — (e) Centro diviso con il comune di Osimo. — (f) Centro diviso con i comuni di Loreto (Ancona) e di Recanati (Macerata). — (g) Frazione speciale: territorio gravitante sul comune di Maiolati Spontini. — (h) Nucleo speciale: convento.

Segue: TAV. 2. — *Altitudine e popolazione residente dei comuni, delle frazioni geografiche e delle località abitate*

COMUNI FRAZIONI GEOGRAFICHE LOCALITÀ ABITATE	Alti- tudine m	Popo- lazione residente	COMUNI FRAZIONI GEOGRAFICHE LOCALITÀ ABITATE	Alti- tudine m	Popo- lazione residente	COMUNI FRAZIONI GEOGRAFICHE LOCALITÀ ABITATE	Alti- tudine m	Popo- lazione residente																		
San Giobbe	216	33	PIEROSARA 824 185	482	LORETO 182 5	8.097																				
San Pietro	183	39																								
Santa Maria	193	39																								
Sant'Anna	220	150					LORETO 182 5 Loreto * 125 Villa Costantina 52 Buffolarèccia 34 Costa Bianca 91 Grotte 172 Istituto Baracca 182 Case sparse —	6.396	4.125 322 161 157 107 34 1.490																	
Spaccio di Cantalupo	235	25																								
Storaco (a)	222	12																								
Taverna	127	34																								
Case sparse	—	5.144																								
MONTORO	218 75	894																								
Montoro	198	502								MUSONE 100 10 Musone (b) 14 Stazione di Loreto 13 Villa Berghigna I 16 Villa Berghigna II 16 Villa del Papa 17 Case sparse —	1.701	670 95 56 127 24 729														
Case sparse	—	392																								
SAN BIAGIO	206 79	451																								
San Biagio	194	293											MAIOLATI SPONTINI 416 97 416 97 Maiolati * 409 Torrette 105 Case sparse —	3.666	1.615 532 15 1.068											
Case sparse	—	158																								
GENGA	824 180	4.592																								
AVENALE	749 298	210														MAIOLATI 416 97 Maiolati * 409 Torrette 105 Case sparse —	1.720	828 54 838								
Castiglioni	298	87																								
Serrabernàccia	490	42	MÒIE 222 97 Mòie 114 Monteschiavo 195 Case sparse —	331	87 48 196																					
Avenale	406	50																								
Case sparse	—	31				SCISCIANO 326 124 Scisciano 233 San Sisto 196 Case sparse —	1.167	38 152 977																		
CAMPONOCÈCCHIO	600 185	820																								
Camponocècchio	192	174							MERGO 455 136 330 136 Àngeli (c) 136 Case sparse —										977	261 30 686						
Falcioni	222	190																								
Gattuccio	212	102																			MONSANO 220 37 220 54 Monsano * 191 Santa Maria 101 Case sparse —	2.011	1.229			
Valtareara	279	249																								
Fontanelle	210	21								MONSANO 220 37 220 54 Monsano * 191 Santa Maria 101 Case sparse —	1.599	412														
Ponte della Rossa	190	66																								
Case sparse	—	18																						SELVATORTA (d) 93 37 Selvatorra 45 Case sparse —	3.763	29 29 383
CASAMONTANARA	803 260	252																								
Casamontanara	404	98											MONTECAROTTO (e) 413 75 413 75 Montecarotto * 388 Sobborgo Fornaci 292 Case sparse —	3.763	1.266 151 2.346											
L'Isola	304	48																								
Catozzo	378	106														MONTECAROTTO 180 37 180 37 Montecarotto * 388 Sobborgo Fornaci 292 Case sparse —	1.212	72 1.140								
Case sparse	—	—																								
COLCELLO	528 230	246																								
Colcello	440	116	MAZZANGRUGNO 180 37 129 72 Case sparse —	1.212	1.140																					
Meleto	400	67																								
Ponte Bove Secco	246	31																								
Case sparse	—	32				JESI 316 26 316 135 Castellosino 148 Santa Maria del Colle (a) 248 Torre 305 Case sparse —	32.743	261 30 686																		
COLLEPONI	803 250	174																								
Colleponi	315	8							JESI 268 26 268 26 Jesi * 97 Montelatiero 150 Minonna 65 Ospedale Sanatoriale «Augusto Murri» 159 Rivovero Mendicita «Vittorio Ema- nuele II» 130 Santa Lucia 134 Spina 86 Tabano 190 Case sparse —										30.947	21.409 18 177 23 202 34 148 35 8.901						
Osteria	256	50																								
Valdoràia	380	46								JESI 268 26 268 26 Jesi * 97 Montelatiero 150 Minonna 65 Ospedale Sanatoriale «Augusto Murri» 159 Rivovero Mendicita «Vittorio Ema- nuele II» 130 Santa Lucia 134 Spina 86 Tabano 190 Case sparse —	30.947	21.409 18 177 23 202 34 148 35 8.901														
Case sparse	—	—																								
GENGA	737 250	519																								
Genga *	320	116																			MONTICELLI 405 97 Capo la Villa 432 La Foce 367 La Serra 382 Villa Bella 411 Case sparse —	30.947	21.409 18 177 23 202 34 148 35 8.901			
Monticelli	405	97																								
Capo la Villa	432	88																								
La Foce	367	65																								
La Serra	382	43																								
Villa Bella	411	57																								
Case sparse	—	53																								
GENGA STAZIONE	719 180	390																								
Genga Stazione	195	105	MONTICAROTTO 413 75 413 75 Montecarotto * 388 Sobborgo Fornaci 292 Case sparse —	1.212	1.140																					
San Vittore	195	144																								
Palombara di Ferro	200	27																								
San Cristòforo	397	36																								
Varabara	227	74																								
Case sparse	—	—																								

(a) Nucleo speciale: chiesa. — (b) Centro diviso con i comuni di Castelfidardo (Ancona) e di Recanati (Macerata). — (c) Centro diviso con il comune di Rosora. — (d) Frazione speciale: territorio gravitante sul comune di Chiaravalle. — (e) Vedi comune di Poggio San Marcello per territorio in contestazione.

Segue: TAV. 2 — *Altitudine e popolazione residente dei comuni, delle frazioni geografiche e delle località abitate*

COMUNI FRAZIONI GEOGRAFICHE LOCALITÀ ABITATE	Alti- tudine m	Popo- lazione residente	COMUNI FRAZIONI GEOGRAFICHE LOCALITÀ ABITATE	Alti- tudine m	Popo- lazione residente	COMUNI FRAZIONI GEOGRAFICHE LOCALITÀ ABITATE	Alti- tudine m	Popo- lazione residente
MONTEMARCIANO	116 0	5.819	MONTE SAN VITO	173 22	3.858	PADIGLIONE	90 47	525
CASSIANO	106 22	942	Borghetto	50	346	Padiglione	62	252
Cassiano	81	468	Monte San Vito *	135	1.127	Casette di Rinaldo	50	33
Case Alberici	50	62	Borgo Selva	45	144	<i>Case sparse</i>	—	240
Case Bozzetto	66	48	Case Paradiso	50	125	PASSATEMPO	198 34	2.376
Sanatorio Alberici (a)	46	4	Sant'Antonio	68	59	Passatempo	65	279
<i>Case sparse</i>	—	360	<i>Case sparse</i>	—	2.057	Casette di Passatempo	67	444
GABELLA	35 8	632	SANTA LUCIA	166 40	605	Fornace Giullodori	93	41
Gabella	15	385	Santa Lucia	163	141	<i>Case sparse</i>	—	1.612
<i>Case sparse</i>	—	247	<i>Case sparse</i>	—	464	SAN BIAGIO	240 23	1.315
MARINA DI MONTE MARCIANO	63 0	1.329	MORRO D'ALBA	202 49	2.700	San Biagio	95	30
Marina di Montemarciano	4	766	MORRO D'ALBA	202 60	2.066	Crociale San Biagio	107	19
Le Fornaci	10	97	MORRO D'ALBA	202 60	2.066	Monte Gallo	240	47
Marinalta	60	85	Morro d'Alba *	199	723	Ponte dell'Aspio	40	75
Molinello	10	72	Casa Pacenti	202	45	<i>Case sparse</i>	—	1.144
<i>Case sparse</i>	—	309	Santa Maria del Fiore (g)	162	18	SAN PATERNIANO	360 58	1.905
MONTEMARCIANO	116 14	2.641	<i>Case sparse</i>	—	1.280	San Paterniano	224	246
Montemarciano *	93	1.512	SANT'AMICO	177 49	634	La Villa	121	150
Gualdo	56	47	Sant'Amico	175	84	Palazzo del Cannone	179	46
Monte Spirello	64	29	<i>Case sparse</i>	—	550	<i>Case sparse</i>	—	1.463
Nocicchia	101	37	NUMANA	125 0	2.387	SAN SABINO	129 38	609
Ponte del Trave	52	34	NUMANA	125 0	2.387	San Sabino	115	187
Santa Vènere (b)	112	8	Marcelli	10	130	<i>Case sparse</i>	—	422
<i>Case sparse</i>	—	974	Numana *	56	1.264	SANTO STÉFANO	312 40	1.011
MONTIGNANO-MARZOCCA	65 0	275	Svarchi	85	172	Santo Stéfano	241	43
Montignano (c)	99	44	<i>Case sparse</i>	—	821	<i>Case sparse</i>	—	968
<i>Case sparse</i>	—	231	OFFAGNA	333 50	1.966	OSTRA	228 29	7.702
MONTERADO	211 25	1.650	Offagna *	306	572	CASINE	174 29	956
MONTERADO	211 34	947	Casette di Monte Gallo	240	57	Casine	49	172
Monterado *	161	362	San Bernardino	272	135	<i>Case sparse</i>	—	784
<i>Case sparse</i>	—	585	<i>Case sparse</i>	—	1.202	OSTRA	228 60	4.557
PONTE DEL RIO	163 25	703	ÒSIMO	360 19	22.782	Ostra *	193	2.114
Ponte del Rio (d)	34	157	CAMPOCAVALLO	127 34	1.101	San Giovanni	177	20
Molino di San Costanzo	33	83	Campocavallo	44	210	Santa Maria Apparve	117	24
Piaggolino	76	28	<i>Case sparse</i>	—	891	Sant'Anna	121	66
Ripabianca	31	25	<i>Case sparse</i>	—	947	<i>Case sparse</i>	—	2.333
<i>Case sparse</i>	—	410	CASENUOVE	276 81	1.154	PIANELLO	179 45	1.305
MONTE ROBERTO	373 72	2.362	Casenuove	107	207	Pianello	45	259
MONTE ROBERTO	373 111	1.031	<i>Case sparse</i>	—	947	San Gregòrio (g)	109	17
Monte Roberto *	373	217	OSIMO	265 40	10.772	<i>Case sparse</i>	—	1.029
<i>Case sparse</i>	—	814	Òsimo *	265	8.277	VACCARILE	190 70	884
PIANELLO	102 72	1.331	Fornace Fagioli	175	68	Vaccarile	175	87
Pianello (e)	107	305	Mindolo	151	94	<i>Case sparse</i>	—	797
Ponte Pio	75	45	<i>Case sparse</i>	—	2.333	OSTRA VÈTERE	253 55	4.567
Sant'Apollinare	98	43	OSIMO STAZIONE	137 19	2.014	Ostra Vètere *	85	1.325
Terrone	93	218	Abbadia	132	195	Burello	112	38
<i>Case sparse</i>	—	720	Òsimo Stazione (h)	22	518	Casale	210	37
MONTE SAN VITO	173 22	4.634	<i>Case sparse</i>	—	1.301	Convento Frati Minori	199	24
LE COZZE (f)	36 27	171	PADIGLIONE	90 47	525	<i>Case sparse</i>	—	1.943
Ponte Felice	30	33	Padiglione	62	252			
<i>Case sparse</i>	—	138	Casette di Rinaldo	50	33			

(a) Nucleo speciale: ospedale sanatoriale. — (b) Nucleo speciale: rivendita generi di monopolio e chiesa. — (c) Centro diviso con il comune di Senigallia; l'altitudine si riferisce al luogo di raccolta che trovasi nel territorio di quest'ultimo comune. — (d) Centro diviso con il comune di Mondolfo (Pesaro e Urbino). — (e) Centro diviso con il comune di Castellbellino. — (f) Frazione speciale: territorio gravitante sul comune di Chiaravalle. — (g) Nucleo speciale: chiesa. — (h) Centro diviso con il comune di Castelfidardo.

Segue: TAV. 2 — Altitudine e popolazione residente dei comuni, delle frazioni geografiche e delle località abitate

COMUNI FRAZIONI GEOGRAFICHE LOCALITÀ ABITATE	Alti- tudine m	Popo- lazione residente	COMUNI FRAZIONI GEOGRAFICHE LOCALITÀ ABITATE	Alti- tudine m	Popo- lazione residente	COMUNI FRAZIONI GEOGRAFICHE LOCALITÀ ABITATE	Alti- tudine m	Popo- lazione residente
PIOLI (a)	170	167	SAN MARCELLO	231	2.457	CASTIGLIONI	1279	164
<i>Case sparse</i>	55	167	San Marcello *	50	577	Castiglioni	385	112
PONGELLI	180	1.033	Conventi Padri Passionisti (f)	231	14	Borgo	593	22
Pongelli	55	1.033	Serra San Marcello	178	28	<i>Case sparse</i>	564	30
Baldoni	—	50	<i>Case sparse</i>	146	1.838	CATOBAGLI	491	744
Molino	67	50	SAN PÀOLO DI JESI	350	1.452	Catobagli	345	188
<i>Case sparse</i>	91	22	SAN PÀOLO DI JESI	107	1.452	Caparucci	420	165
PÒGGIO SAN MARCELLO	76	53	San Pàolo di Jesi *	350	393	Capoggi	440	126
IL CASALE (b)	454	1.853	Battinèbbia	107	32	Colle	450	60
<i>Case sparse</i>	129	5	Follonica	224	37	Piaggia Capoggi	489	28
PÒGGIO SAN MARCELLO	326	5	<i>Case sparse</i>	209	990	Vallerossa	420	36
Poggio San Marcello *	280	5	SANTA MARIA NUOVA	253	4.098	<i>Case sparse</i>	—	141
Fornace	454	1.848	SANTA MARIA NUOVA	275	4.098	CÒCCORE (g)	803	125
Frondigliosi	129	1.848	COLLINA	63	1.557	Còccore	365	35
<i>Case sparse</i>	385	351	Collina	261	1.557	Mandole	490	57
POLVERIGI	407	48	Moreschi	63	1.557	<i>Case sparse</i>	451	33
POLVERIGI	395	43	Querciabella	249	974	COLDAPI	570	279
<i>Case sparse</i>	267	1.406	<i>Case sparse</i>	247	109	Coldapi	280	64
POLVERIGI	47	3.088	MONTI	250	350	Cacciamponi	438	75
<i>Case sparse</i>	234	1.758	Monti	90	641	Casaparrone	392	42
POLVERIGI	48	1.758	Fornace	250	143	Casatono	417	39
<i>Case sparse</i>	140	750	<i>Case sparse</i>	90	455	San Paolo	497	43
RÙSTICO	267	1.330	SANTA MARIA NUOVA	275	1.900	<i>Case sparse</i>	417	16
Rùstico	47	1.330	Santa Maria Nuova *	63	1.188	COL DELLA NOCE	823	343
<i>Case sparse</i>	220	134	<i>Case sparse</i>	249	712	Col della Noce	315	152
RIPE	200	2.954	SASSOFERRATO	1279	13.488	Aspro	501	58
<i>Case sparse</i>	29	2.954	CABERNARDI	263	1.733	<i>Case sparse</i>	—	133
BRUGNETTO	90	519	Cabernardi	502	1.733	FRASSINETA	494	434
Brugnetto	29	309	Camarano	275	833	Frassineta	340	86
<i>Case sparse</i>	—	210	Camartoni	402	59	Piano	440	103
RIPE	200	2.435	Cerquettino	418	69	Roncioni	343	25
Ripe *	40	2.435	Coldemagna	440	20	Valitosa	353	109
Borghetto	143	487	Felcine	482	73	<i>Case sparse</i>	360	111
Case San Pellegrino	104	55	Massa	370	60	GAVILLE	680	256
Fornace	137	21	Massaiole	379	210	Gaville	315	131
Molino di Ripe	50	173	Nèvola	381	49	Le Cave	360	81
<i>Case sparse</i>	44	113	<i>Case sparse</i>	316	40	<i>Case sparse</i>	—	44
ROSORA	432	1.895	CAMPORÈ	446	279	LICETO	715	229
<i>Case sparse</i>	124	1.895	Camporè	343	60	Liceto	310	52
ANGELI	294	856	Colcanino	385	81	Fondiglie	441	34
Angeli (c)	124	856	Fossa	418	16	Stavellina	345	126
Contrada Angeli - Stazione	136	456	Petrucchi	411	35	<i>Case sparse</i>	445	17
<i>Case sparse</i>	124	60	Sant'Ugo	398	31	MONTELAGO	1250	192
ROSORA	432	1.039	Serragualdo	382	52	Montelago	375	192
Rosora *	200	1.039	<i>Case sparse</i>	437	4	<i>Case sparse</i>	711	—
San Cristòforo	381	171	CASALVENTO	1199	147	MONTEROSSO	672	901
<i>Case sparse</i>	330	34	Casalvento	430	53	Monterosso	345	142
SAN MARCELLO	233	2.971	Colmicoso	505	28	Borgo	478	77
<i>Case sparse</i>	50	2.971	Piaggia Secca	632	66	Candèrico	503	51
ACQUASANTA (d)	233	514	<i>Case sparse</i>	—	—	Capatoro	420	184
Acquasanta (e)	76	514	CASTAGNA	435	268	Cerqueto	447	23
<i>Case sparse</i>	226	19	Castagna	263	62	Palombara	407	33
<i>Case sparse</i>	—	495	Malcagno	400	39	Piagge	360	45
			Sant'Ermete	333	24	Piagge Alte	514	52
			<i>Case sparse</i>	435	143	Piagge Basse	534	61
						Schioppetto	458	55
						<i>Case sparse</i>	437	178

(a) Frazione speciale: territorio gravitante sul comune di Ostra. — (b) Frazione speciale: territorio in contestazione con il comune di Montecarotto. — (c) Centro diviso con il comune di Mergo. — (d) Frazione speciale: territorio gravitante sul comune di Jesi. — (e) Nucleo speciale: chiesa. — (f) Nucleo speciale: convento. — (g) Frazione speciale: territorio gravitante sul comune di Fabriano.

Segue: TAV. 2 — Alitudine e popolazione residente dei comuni, delle frazioni geografiche e delle località abitate

COMUNI FRAZIONI GEOGRAFICHE LOCALITÀ ABITATE	Alti- tudine m	Popo- lazione residente	COMUNI FRAZIONI GEOGRAFICHE LOCALITÀ ABITATE	Alti- tudine m	Popo- lazione residente	COMUNI FRAZIONI GEOGRAFICHE LOCALITÀ ABITATE	Alti- tudine m	Popo- lazione residente
MORELLO	764	329	VENATURA	1147	295	SERRA DE' CONTI	376	3.218
Morello	350		Venatura	405		Osteria	78	
Strada Provinciale	501	195	Caserosse	550	147	Osteria	192	610
Case sparse	467	74	La Brèccia	568	47	Case sparse	90	
			Le Plane	499	35			
			Pian delle Quèrcie	449	25			
			Case sparse	489	35			
MURAZZANO	749	684		—	6	SERRA DE' CONTI	376	2.608
Piano	325		SENIGÀLLIA	206	32.545	Serra de' Conti *	78	
Case Aia	420	80		0		Case sparse	217	908
Colle	510	112	BRUGNETTO	155	370			
Cupano	476	42	Brugnetto	17				
La Cupa	513	105	Case sparse	29	135	SERRA SAN QUIRICO	882	5.295
Murazzano	364	38		—	235	Castellaro	135	
Murazzano	534	36	FILETTO	206	1.898	Castellaro	572	893
Scorzano	420	60	Bettollelle	24	219	La Palombara	195	
Torre	584	60	Filetto	157	73	Molino Mattiaci		
Case sparse	—	151	Casa Romagnoli	150	40	Rotorscio	572	26
			Grottino	176	57	Case sparse	—	750
			San Marco	145	21			
			Case sparse	—	1.488	DOMO	758	466
PERTICANO	810	229		121	2.811	Domo	250	
Perticano (a)	345		MONTIGNANO-MARZOCCA	0		Domo	432	144
Pantana	406	47	Montignano (b)	99	1.739	Certine	348	65
Case sparse	515	155	Campetto	81	32	Il Sasso	367	20
			Castellaro	94	74	Case sparse	—	237
			Grancetta	76	40			
			Case sparse	—	926	SASSO	500	849
ROTONDO	800	1.399		158	1.808	Sasso	135	
Rotondo	320		RONCITELLI	16		Bruscara	350	163
Bosco	519	268	Cannella	22	210	Palombara	140	22
Camazzocchi	562	21	Roncitelli	143	383	Sant'Elena	373	29
Cantarino	428	107	Diamantini	139	48	Ville di Sasso	147	28
Doglio	503	281	Quattro Figure	145	22	Case sparse	312	71
Doglio	569	76	Case sparse	—	1.145		882	3.091
Frasca	460	47		161	2.595	Serra San Quirico *	150	
Palazzo	490	19	Sant'Angelo	18		Stazione di Serra San Quirico	325	915
Radicoso	422	80	Sant'Angelo	147	433	Acquafosca	158	494
San Benedetto	399	39	Brecciata	65	28	Forchiusa Casette	421	70
San Giovanni di Rotondo	329	39	Ciambottara	110	54	Ponte San Giovanni	363	39
San Mariano	441	62	Pegoli	94	72	Trivio	446	62
Sementana	533	144	Vasari	161	40	Case sparse	458	73
Case sparse	—	216	Case sparse	—	1.968		—	1.438
				166	2.448	SIROLO	555	2.949
SAN FELICE	950	116	SCAPEZZANO	4		Coppo	0	
San Felice	430		Scapezzano	166	585	Case sparse	134	605
La Torre	524	47	Cappuccini (e)	142	16		12	
Case sparse	556	62	Soccorso (d)	109	17	Coppo	74	53
			Case sparse	—	1.830	Case sparse	—	552
				120	19.506	SIROLO	555	2.344
SAN GIOVANNI	543	345	SENIGÀLLIA	0		Fonte d'Olio	0	
San Giovanni	330		Senigàllia *	3	16.365	San Lorenzo	207	47
Casafico	466	86	Borghetto Giannini	16	85	Sirolo *	131	208
Casenuove	416	23	Borgo Galluzzi	90	79	Le Vigne	125	1.142
Case sparse	459	21	Casa Castelli	90	22	Madonna	131	56
			Casa di Cura « Sacro Militare Ordine	75	26	Molini	162	77
			di Malta »	69	34	Case sparse	71	60
			Convento di Santa Maria delle Grazie	9	54		—	754
SANT'EGIDIO	1279	399	Fornace Frati	10	68	STÀFFOLO	545	3.443
Sant'Egidio	365		Fornace San Gaudenzio	10	68	Stàffolo	115	
Valdolmo	542	30	Gabriella	94	65	Stàffolo *	545	3.443
Barùccio	502	114	Madonna del Vallato	15	202	Stàffolo	115	
Regedano	483	150	Mandriola	64	123	Stàffolo *	442	1.063
Case sparse	573	77	Montebianco Alto	110	25	Castellaretta	400	23
			Montebianco Basso	86	36	Coste	300	46
			Case sparse	—	2.232	San Francesco (d)	245	12
				190	1.109	Case sparse	—	2.299
SASSOFERRATO	561	3.598	VALLONE	14				
Sassoferrato *	270		Vallone	14	458			
Berbentina	386	2.396	Passera	36	80			
Caboccolino	357	44	Case sparse	—	571			
Camuffolino	381	42						
Cappuccini	366	26						
Coldefico	340	35						
Colmaione	315	22						
Colmerone	437	59						
Felcioni	394	33						
Fornace	301	277						
Giuntarello	279	41						
Ischieta	399	27						
La Grella	304	40						
Case sparse	380	24						
	—	532						

(a) Centro diviso con i comuni di Scheggia e Pascelupo (Perugia). — (b) Centro diviso con il comune di Montemarciiano. — (c) Nucleo speciale: convento. — (d) Nucleo speciale: chiesa.

TAV. 3 — Popolazione residente, per sesso e stato civile

N d'or- dine	C O M U N I	M A S C H I				F E M M I N E				T O T A L E			
		ceLIBI		coniugati (b)	vedovi (c)	nubILI		coniugate (b)	vedove (c)	ceLIBI e nubILI		coniugati (b)	vedovi (c)
		TOTALE	in età matrimo- niabile (a)			TOTALE	in età matrimo- niabile (a)			TOTALE	in età matrimo- niabile (a)		
1	Agugliano	889	354	759	34	816	396	765	139	1.705	750	1.524	173
2	Ancona	21.119	10.556	19.136	1.092	20.616	11.588	19.074	4.726	41.735	22.144	38.210	5.818
3	Arcèvia	3.336	1.424	2.810	148	2.875	1.334	2.838	617	6.211	2.758	5.648	765
4	Barbara	446	182	361	16	378	176	369	86	824	358	730	102
5	Belvedere Ostrense	845	379	754	52	796	414	756	161	1.641	793	1.510	213
6	Camerano	1.194	542	904	47	1.145	675	912	198	2.339	1.217	1.816	245
7	Camerata Picena	472	222	392	25	405	205	397	77	877	427	789	102
8	Castellbellino	478	201	450	23	352	166	451	94	830	367	901	117
9	Castel Colonna	426	191	319	26	368	188	324	81	794	379	643	107
10	Castelfidardo	2.573	1.167	2.122	100	2.421	1.301	2.150	400	4.994	2.468	4.272	500
11	Castelleone di Suasa	565	232	476	28	500	234	480	100	1.065	466	956	128
12	Castelplano	904	426	796	54	797	403	794	201	1.701	829	1.590	255
13	Cerreto d'Esi	708	338	636	47	631	339	645	147	1.339	677	1.281	194
14	Chiaravalle	1.818	937	1.913	105	1.795	1.034	1.919	476	3.613	1.971	3.832	581
15	Corinaldo	1.891	817	1.549	109	1.739	857	1.555	374	3.630	1.674	3.104	483
16	Cupramontana	1.651	814	1.452	91	1.446	744	1.458	323	3.097	1.558	2.910	414
17	Fabiano	6.721	3.483	6.498	401	6.331	3.556	6.560	1.506	13.052	7.039	13.058	1.907
18	Falconara Marittima	3.056	1.474	3.107	196	2.989	1.614	3.137	672	6.045	3.088	6.244	868
19	Filottrano	2.644	1.150	2.036	115	2.506	1.243	2.043	456	5.150	2.393	4.079	571
20	Genga	1.202	611	1.029	57	1.020	498	1.038	246	2.222	1.109	2.067	303
21	Jesi	8.025	4.068	7.153	461	8.020	4.652	7.201	1.883	16.045	8.720	14.354	2.344
22	Loreto	2.099	1.073	1.531	103	2.390	1.466	1.579	395	4.489	2.539	3.110	498
23	Maiolati Spontini	980	475	845	50	768	388	850	173	1.748	863	1.695	223
24	Mergo	302	130	261	20	266	126	264	54	568	256	525	74
25	Monsano	509	231	480	32	423	212	482	85	932	443	962	117
26	Montecarotto	981	423	833	39	861	413	837	212	1.842	836	1.670	251
27	Montemarciano	1.357	657	1.368	101	1.337	690	1.371	285	2.694	1.347	2.739	386
28	Monterado	458	205	348	27	394	195	358	65	852	400	706	92
29	Monte Roberto	558	246	578	29	520	238	579	98	1.078	484	1.157	127
30	Monte San Vito	1.112	552	1.086	69	1.035	598	1.075	257	2.147	1.150	2.161	326
31	Morro d'Alba	652	296	627	43	625	305	626	127	1.277	601	1.253	170
32	Numana	602	303	530	32	543	306	553	127	1.145	609	1.083	159
33	Offagna	468	191	422	22	527	270	423	104	995	461	845	126
34	Osimo	5.909	2.662	4.841	253	5.828	3.114	4.887	1.064	11.737	5.776	9.728	1.317
35	Ostra	1.928	863	1.727	119	1.776	850	1.740	412	3.704	1.713	3.467	531
36	Ostra Vetere	1.234	535	955	60	1.109	501	971	238	2.343	1.036	1.926	298
37	Poggio San Marcello	510	193	417	25	395	161	426	80	905	354	843	105
38	Polverigi	834	335	660	28	790	374	657	119	1.624	709	1.317	147
39	Ripe	783	354	639	39	694	347	640	159	1.477	701	1.279	198
40	Rosora	487	218	440	26	415	199	441	86	902	417	881	112
41	San Marcello	758	332	655	43	725	341	657	133	1.483	673	1.312	176
42	San Paolo di Jesi	358	191	338	11	344	156	341	60	702	347	679	71
43	Santa Maria Nuova	1.082	479	864	43	1.035	539	879	195	2.117	1.018	1.743	238
44	Sassoferrato	3.477	1.621	3.000	193	3.051	1.533	3.065	702	6.528	3.154	6.065	895
45	Senigallia	8.003	3.830	7.288	464	7.634	4.184	7.339	1.817	15.637	8.014	14.627	2.281
46	Serra de' Conti	840	366	745	58	682	316	746	147	1.522	682	1.491	205
47	Serra San Quirico	1.400	647	1.182	56	1.218	566	1.208	235	2.618	1.213	2.390	291
48	Sirolo	735	365	680	38	657	336	695	144	1.392	701	1.375	182
49	Staffolo	906	411	764	42	811	389	761	159	1.717	800	1.525	201
	Provincia	100.285	47.752	88.756	5.292	94.799	50.730	89.316	20.695	195.084	98.482	178.072	25.987

(a) Maschi in età da 16 anni in poi; femmine in età da 14 anni in poi. — (b) Compresi i separati legalmente. — (c) Compresi i divorziati.

TAV. 4 — Popolazione residente,

N d'or- dine	COMUNI	M A S C H I											
		fino a 6 anni	da 6 a 10	da 10 a 14	da 14 a 18	da 18 a 21	da 21 a 25	da 25 a 35	da 35 a 45	da 45 a 55	da 55 a 60	da 60 a 65	da 65 in poi
1	Agugliano	213	113	145	118	107	112	251	238	165	65	50	105
2	Ancona	4.140	2.538	2.652	2.472	1.936	2.911	6.946	6.359	4.938	1.997	1.667	2.791
3	Arcèvia	688	404	530	531	354	497	965	894	585	245	200	401
4	Bàrbara	93	49	69	73	52	65	123	116	73	28	32	50
5	Belvedere Ostrense	171	91	117	116	109	139	251	238	185	71	47	116
6	Camerano	230	158	171	180	119	163	311	309	216	81	77	130
7	Camerata Picena	77	62	71	68	47	72	138	126	100	31	29	68
8	Castelbellino	86	63	91	71	52	60	127	154	107	45	25	70
9	Castel Colonna	84	47	61	80	49	55	113	117	72	26	20	47
10	Castelfidardo	521	322	360	387	248	354	775	767	471	159	157	274
11	Castelleone di Suasa	122	69	99	91	53	82	161	156	103	34	35	64
12	Castelplànio	177	111	115	142	96	140	263	254	200	63	62	131
13	Cerreto d'Esì	118	81	121	108	79	102	194	211	169	47	59	102
14	Chiaravalle	349	202	219	214	171	257	667	608	450	199	179	321
15	Corinaldo	381	245	308	301	203	250	485	529	351	137	121	238
16	Cupramontana	287	184	252	244	181	265	503	450	344	127	119	238
17	Fabiano	1.244	716	884	854	736	956	2.197	2.018	1.579	634	612	1.190
18	Falconara Marittima	599	399	407	372	301	397	1.059	1.055	746	308	236	480
19	Filottrano	569	318	405	425	301	405	713	651	471	139	135	263
20	Genga	227	109	170	177	116	190	386	298	242	72	100	201
21	Jesi	1.499	935	1.045	1.018	824	1.125	2.474	2.377	1.822	723	630	1.167
22	Loreto	376	239	277	270	210	295	575	529	421	143	108	290
23	Maiolati Spontini	187	127	128	136	112	141	301	279	193	72	74	125
24	Mergo	75	32	40	51	27	42	92	80	51	16	18	59
25	Monsano	88	57	90	81	56	73	136	158	133	42	30	77
26	Montecarotto	229	119	135	144	110	146	295	259	178	57	68	113
27	Montemarciano	248	159	193	195	159	181	438	467	294	118	119	255
28	Monterado	83	61	79	72	43	77	124	111	77	25	22	59
29	Monte Roberto	124	71	82	90	57	56	181	184	124	46	45	105
30	Monte San Vito	208	127	147	159	115	174	339	305	288	105	98	202
31	Morro d'Alba	141	84	82	90	67	89	201	213	154	44	44	113
32	Numana	106	73	79	92	65	89	191	174	126	39	35	95
33	Offagna	108	55	79	71	43	63	158	124	93	37	24	57
34	Òsimo	1.252	714	881	815	618	860	1.663	1.571	1.138	410	388	693
35	Ostra	412	217	283	283	228	273	557	578	437	125	121	260
36	Ostra Vètere	247	142	212	195	129	186	339	325	196	76	64	138
37	Poggio San Marcello	115	80	78	78	47	65	143	141	87	21	31	66
38	Polverigi	174	119	133	142	85	117	202	236	148	42	28	96
39	Ripe	159	106	115	108	92	112	202	232	149	51	41	94
40	Rosora	90	68	74	73	52	76	151	134	99	31	27	78
41	San Marcello	159	92	115	108	92	113	215	201	161	52	52	96
42	San Paolo di Jesi	51	47	40	58	47	60	129	87	83	20	35	50
43	Santa Maria Nuova	219	150	147	149	117	170	295	285	220	60	61	116
44	Sassoferato	662	411	512	517	354	492	1.013	918	758	273	236	524
45	Senigàllia	1.572	951	1.075	1.119	855	1.123	2.404	2.404	1.761	639	592	1.260
46	Serra de' Conti	206	85	114	145	105	120	257	228	165	46	54	118
47	Serra San Quirico	275	173	196	236	162	219	395	385	236	90	89	182
48	Sirolo	150	79	105	83	79	101	246	241	156	44	58	111
49	Stàffolo	209	99	125	125	100	141	265	242	171	65	43	127
	Provincia	19.800	11.953	13.908	13.727	10.360	14.251	30.609	29.016	21.486	8.020	7.197	14.006

per sesso e classi di età

TOTALE	F E M M I N E												TOTALE	TOTALE POPOLAZIONE RESIDENTE	N d'or- dine
	fino a 6 anni	da 6 a 10	da 10 a 14	da 14 a 18	da 18 a 21	da 21 a 25	da 25 a 35	da 35 a 45	da 45 a 55	da 55 a 60	da 60 a 65	da 65 in poi			
1.682	189	109	122	106	98	133	255	249	169	74	79	137	1.720	3.402	1
41.347	3.819	2.479	2.730	2.634	2.003	2.888	7.024	6.870	5.556	2.415	2.093	3.905	44.416	85.763	2
6.294	652	390	499	487	347	428	932	890	678	301	267	459	6.330	12.624	3
823	93	52	57	60	51	59	116	97	96	41	35	73	833	1.656	4
1.651	156	98	128	132	91	129	248	238	205	90	74	124	1.713	3.364	5
2.145	191	121	158	165	146	163	313	350	272	105	89	182	2.255	4.400	6
889	89	52	59	53	44	51	129	140	96	50	32	84	879	1.768	7
951	83	48	55	60	44	54	140	144	117	35	35	82	897	1.848	8
771	69	56	55	66	52	44	117	118	86	27	28	55	773	1.544	9
4.795	478	293	349	373	269	334	790	795	519	249	160	362	4.971	9.766	10
1.069	109	68	89	90	61	82	145	155	109	60	33	79	1.080	2.149	11
1.754	165	101	128	129	106	128	253	279	191	84	71	157	1.792	3.546	12
1.391	114	76	102	114	74	87	200	253	155	59	52	137	1.423	2.814	13
3.836	308	210	243	264	168	264	696	611	534	264	226	402	4.190	8.026	14
3.549	346	239	297	330	192	243	510	526	396	166	133	290	3.668	7.217	15
3.194	301	191	210	244	166	213	461	458	372	174	148	289	3.227	6.421	16
13.620	1.178	705	892	884	677	982	2.213	2.236	1.735	847	713	1.335	14.397	28.017	17
6.359	566	385	424	375	286	462	1.120	1.109	804	390	315	562	6.798	13.157	18
4.795	518	309	436	395	303	395	687	717	491	211	179	364	5.005	9.800	19
2.288	253	140	129	186	126	153	327	297	240	140	100	213	2.304	4.592	20
15.639	1.409	909	1.050	1.088	800	1.107	2.587	2.605	2.143	946	820	1.640	17.104	32.743	21
3.733	377	218	329	290	224	299	654	651	496	215	191	420	4.364	8.097	22
1.875	158	102	120	131	100	129	257	260	217	95	87	135	1.791	3.666	23
583	67	32	41	44	29	46	81	87	54	29	28	46	584	1.167	24
1.021	80	55	76	67	61	67	123	157	135	47	39	83	990	2.011	25
1.853	179	125	144	117	116	123	290	264	209	96	89	158	1.910	3.763	26
2.826	277	167	203	177	131	179	426	465	344	161	142	321	2.993	5.819	27
833	81	52	66	66	51	66	120	104	89	33	24	65	817	1.650	28
1.165	141	63	78	84	63	85	181	152	129	68	65	88	1.197	2.362	29
2.267	155	125	157	148	119	174	330	374	303	137	112	233	2.367	4.634	30
1.322	124	93	103	109	62	90	185	217	148	68	49	130	1.378	2.700	31
1.164	116	45	76	66	60	89	198	205	153	49	57	109	1.223	2.387	32
912	115	63	79	77	59	82	169	128	112	45	47	78	1.054	1.966	33
11.003	1.183	667	864	856	587	843	1.722	1.795	1.288	523	492	959	11.779	22.782	34
3.774	367	241	318	277	205	265	579	559	442	190	146	339	3.928	7.702	35
2.249	262	156	190	164	124	163	334	301	251	95	78	200	2.318	4.567	36
952	97	61	76	70	45	39	148	141	74	56	29	65	901	1.853	37
1.522	170	109	137	136	85	105	193	257	142	54	57	121	1.566	3.088	38
1.461	144	88	115	128	72	97	233	215	150	75	60	116	1.493	2.954	39
953	102	55	59	66	59	66	152	132	107	42	31	71	942	1.895	40
1.456	175	91	118	116	90	99	219	212	167	58	52	118	1.515	2.971	41
707	78	50	60	57	39	59	100	96	81	35	32	58	745	1.452	42
1.989	218	123	155	165	121	177	283	312	240	86	78	151	2.109	4.098	43
6.670	639	393	486	477	384	456	970	971	807	316	310	609	6.818	13.488	44
15.755	1.412	961	1.077	1.105	916	1.172	2.506	2.545	1.952	824	754	1.566	16.790	32.545	45
1.643	150	84	132	97	74	132	235	239	171	76	61	124	1.575	3.218	46
2.638	290	162	200	211	146	194	410	351	262	126	100	209	2.661	5.299	47
1.453	159	73	89	70	70	91	242	243	171	74	60	154	1.496	2.949	48
1.712	195	105	122	125	93	126	262	224	177	72	65	165	1.731	3.443	49
194.333	18.597	11.590	13.882	13.731	10.289	13.912	30.865	30.794	23.835	10.473	9.017	17.825	204.810	399.143	

TAV. 5 — Popolazione residente in età da 6 anni in poi,

N d'or- dine	COMUNI	ANALFABETI				FORNITI							
		TOTALE		IN ETÀ DI OBBLIGO SCOLASTICO (da 6 a 14 anni)		PRIVI DI TIPOLO DI STUDIO		di scuola elementare		di scuola media inferiore		classica e scientifica	
		MF	M	MF	M	MF	M	MF	M	MF	M	MF	M
1	Agugliano	442	148	8	2	555	276	1.886	969	70	44	3	3
2	Ancona	4.472	1.486	373	175	11.220	4.791	47.993	22.228	7.817	4.653	880	631
3	Arcèvia	1.588	576	75	42	1.774	870	7.430	3.854	310	198	38	35
4	Bàrbara	133	35	2	—	241	108	1.049	556	18	15	6	6
5	Belvedere Ostrense	357	125	16	7	412	191	2.193	1.119	32	21	10	9
6	Camerano	326	124	28	22	451	239	3.021	1.426	127	91	15	12
7	Camerata Picena	168	60	2	—	241	133	1.155	594	19	12	8	7
8	Castellino	175	48	—	—	244	132	1.197	641	37	22	4	4
9	Castel Colonna	167	65	7	4	286	136	912	468	12	10	3	3
10	Castelfidardo	815	235	39	20	1.242	598	6.256	3.159	287	180	23	20
11	Castelleone di Suasa	207	63	8	5	346	167	1.321	689	23	17	4	4
12	Castelplànio	334	82	23	11	462	204	2.260	1.199	100	59	12	11
13	Cerreto d'Esio	339	101	13	9	901	442	1.198	638	74	49	12	7
14	Chiaravalle	483	166	39	25	650	310	5.242	2.485	644	328	49	37
15	Corinaldo	833	295	48	27	985	497	4.350	2.179	187	108	26	23
16	Cupramontana	795	261	44	27	733	366	4.008	2.089	155	102	26	23
17	Fabriano	2.905	765	115	55	3.295	1.476	16.647	8.382	1.639	1.102	220	165
18	Falconara Marittima	980	344	148	77	1.124	510	8.003	3.748	1.141	694	127	96
19	Filottrano	1.438	427	65	32	1.150	598	5.776	3.002	160	94	35	29
20	Genga	566	136	28	13	678	311	2.718	1.501	91	75	19	17
21	Jesi	3.008	947	135	65	3.412	1.585	19.652	9.409	2.060	1.199	279	190
22	Loreto	706	177	29	11	1.097	514	4.948	2.254	245	171	132	127
23	Maiolati Spontini	414	126	30	15	465	250	2.328	1.232	51	36	2	1
24	Mergo	140	42	2	1	209	97	639	340	26	22	1	1
25	Monsano	195	71	5	3	222	117	1.378	714	22	15	6	6
26	Montecarotto	467	132	20	10	446	215	2.305	1.187	70	49	11	9
27	Montemarciano	495	185	39	17	558	277	3.899	1.903	210	131	24	18
28	Monterado	156	64	29	19	204	104	1.089	559	11	8	—	—
29	Monte Roberto	209	55	6	2	365	188	1.478	769	29	21	1	1
30	Monte San Vito	597	203	28	13	486	254	2.961	1.467	156	93	14	10
31	Morro d'Alba	434	160	62	27	250	127	1.654	832	49	35	4	4
32	Numana	280	82	7	5	386	206	1.397	695	73	48	9	9
33	Offagna	366	133	34	17	255	115	1.060	518	29	20	5	5
34	Òsimo	2.452	794	156	87	2.882	1.404	13.485	6.644	711	402	177	140
35	Ostra	763	259	31	14	981	474	4.893	2.439	141	90	22	19
36	Ostra Vetere	443	150	8	2	567	255	2.912	1.517	61	39	9	8
37	Poggio San Marcello	222	73	4	1	274	148	1.116	596	17	12	3	3
38	Polverigi	389	121	16	5	389	191	1.908	1.003	30	16	3	3
39	Ripe	316	108	3	—	391	210	1.862	930	50	35	7	7
40	Rosora	186	59	21	9	290	146	1.156	615	42	25	3	3
41	San Marcello	307	106	4	4	453	225	1.787	908	41	24	19	16
42	San Paolo di Jesi	180	50	3	1	278	140	824	441	21	13	4	4
43	Santa Maria Nuova	496	159	37	18	1.358	636	1.712	922	46	29	11	9
44	Sassoferrato	1.354	422	81	36	2.102	1.006	8.029	4.137	407	255	52	44
45	Senigallia	2.710	984	146	70	3.584	1.693	20.239	9.727	1.597	961	298	204
46	Serra de' Conti	374	114	9	5	380	183	2.029	1.086	45	36	5	3
47	Serra San Quirico	826	301	32	14	763	378	2.979	1.577	99	72	10	8
48	Sirolo	353	137	5	3	355	179	1.799	900	78	52	11	7
49	Stàffolo	556	176	14	10	573	308	1.833	962	29	24	12	10
	Provincia	36.897	11.932	2.077	1.037	50.965	23.980	237.966	117.209	19.389	11.807	2.654	2.011

per sesso: analfabeti; alfabeti, secondo il titolo di studio

A L F A B E T I

DI TITOLO DI STUDIO

di scuola media superiore										T O T A L E		IN ETÀ DI OBBLIGO SCOLASTICO (da 6 a 14 anni)		T O T A L E POPOLAZIONE RESIDENTE IN ETÀ DA 6 ANNI IN POI		N d'ordine
magistrale		tecnica, professionale e artistica		altri e non specificati		Totale		di università								
MF	M	MF	M	MF	M	MF	M	MF	M							
16	4	15	12	—	—	34	19	13	13	2.558	1.321	481	256	3.000	1.469	1
1.494	271	2.636	2.147	13	4	5.023	3.053	1.279	996	73.332	35.721	10.026	5.015	77.804	37.207	2
69	18	48	38	1	1	156	92	26	16	9.696	5.030	1.748	892	11.284	5.606	3
14	4	5	5	—	—	25	15	4	1	1.337	695	225	118	1.470	730	4
16	3	12	9	—	—	38	21	5	3	2.680	1.355	418	201	3.037	1.480	5
16	4	15	13	—	—	46	29	8	6	3.653	1.791	580	307	3.979	1.915	6
6	1	3	3	—	—	17	11	2	2	1.434	752	242	133	1.602	812	7
6	3	12	11	—	—	22	18	4	4	1.504	817	257	154	1.679	865	8
7	2	3	2	—	—	13	7	1	1	1.224	622	212	104	1.391	687	9
50	5	59	49	—	—	132	74	35	28	7.952	4.039	1.285	662	8.767	4.274	10
10	3	5	2	—	—	19	9	2	2	1.711	884	317	163	1.918	947	11
10	—	15	14	2	1	39	26	9	7	2.870	1.495	432	215	3.204	1.577	12
23	4	19	18	1	1	55	30	15	13	2.243	1.172	367	193	2.582	1.273	13
133	24	114	95	2	1	298	157	52	41	6.886	3.321	835	396	7.369	3.487	14
48	14	38	35	—	—	112	72	23	17	5.657	2.873	1.041	526	6.490	3.168	15
49	6	44	42	—	—	119	71	23	18	5.038	2.646	793	409	5.833	2.907	16
363	65	286	242	1	—	870	472	239	179	22.690	11.611	3.082	1.545	25.595	12.376	17
233	52	242	210	1	—	603	358	141	106	11.012	5.416	1.467	729	11.992	5.760	18
85	19	35	31	—	—	155	79	34	26	7.275	3.799	1.403	691	8.713	4.226	19
24	8	9	8	3	2	55	35	4	3	3.546	1.925	520	266	4.112	2.061	20
438	70	646	497	5	3	1.368	760	335	240	26.327	13.193	3.804	1.915	29.835	14.140	21
92	12	60	49	2	1	286	189	62	52	6.638	3.180	1.034	505	7.344	3.357	22
20	4	21	21	1	1	44	27	19	17	2.907	1.562	447	240	3.321	1.688	23
6	2	1	1	—	—	8	4	3	3	885	466	143	71	1.025	508	24
10	3	6	4	—	—	22	13	4	3	1.648	862	273	144	1.843	933	25
22	3	16	14	1	—	50	26	17	15	2.888	1.492	503	244	3.355	1.624	26
49	17	33	28	—	—	106	63	26	19	4.799	2.393	683	335	5.294	2.578	27
11	1	11	11	—	—	22	12	4	3	1.330	686	229	121	1.486	750	28
7	3	4	2	—	—	12	6	4	2	1.888	986	288	151	2.097	1.041	29
26	4	17	15	—	—	57	29	14	13	3.674	1.856	528	261	4.271	2.059	30
20	3	15	12	—	—	39	19	9	8	2.001	1.021	300	139	2.435	1.181	31
16	1	19	14	—	—	44	24	5	3	1.905	976	266	147	2.165	1.058	32
12	—	7	6	—	—	24	11	9	7	1.377	671	242	117	1.743	804	33
201	36	238	177	2	1	618	354	199	153	17.895	8.957	2.970	1.508	20.347	9.751	34
47	12	32	29	1	—	102	60	43	40	6.160	3.103	1.028	486	6.923	3.362	35
31	2	19	15	—	—	59	25	16	16	3.615	1.852	692	352	4.058	2.002	36
4	2	2	1	—	—	9	6	3	2	1.419	764	291	157	1.641	837	37
9	1	8	7	—	—	20	11	8	6	2.355	1.227	482	247	2.744	1.348	38
12	3	9	6	—	—	28	16	4	3	2.335	1.194	421	221	2.651	1.302	39
12	2	6	6	—	—	21	11	8	7	1.517	804	235	133	1.703	863	40
11	2	13	11	—	—	43	29	6	5	2.330	1.191	412	203	2.637	1.297	41
8	2	3	2	—	—	15	8	5	4	1.143	606	194	86	1.323	656	42
20	3	9	5	—	—	40	17	9	7	3.165	1.611	538	279	3.661	1.770	43
101	21	73	60	1	—	227	125	68	63	10.833	5.586	1.721	887	12.187	6.008	44
460	110	378	285	3	2	1.139	601	292	217	26.851	13.199	3.918	1.956	29.561	14.183	45
18	5	7	6	—	—	30	14	4	4	2.488	1.323	406	194	2.862	1.437	46
29	4	16	13	—	—	55	25	12	10	3.908	2.062	699	355	4.734	2.363	47
15	3	18	15	—	—	44	25	11	10	2.287	1.166	341	181	2.640	1.303	48
16	5	14	12	—	—	42	27	6	6	2.483	1.327	437	214	3.039	1.503	49
4.395	846	5.316	4.310	40	18	12.405	7.185	3.124	2.420	323.849	162.601	49.256	24.324	360.746	174.533	

TAV. 6 — Popolazione residente in età da 10 anni in poi, per sesso: attiva, secondo

N d'or- dine	C O M U N I	P O P O L A Z I O N E											
		Agricoltura, caccia e pesca		Industrie estrattive e manifatturiere		Costruzioni e impianti		Energia elettrica gas e acqua		Trasporti e comunicazioni		Commercio e servizi vari	
		MF	M	MF	M	MF	M	MF	M	MF	M	MF	M
1	Agugliano	1.273	717	193	164	136	136	3	3	18	15	88	60
2	Ancona	6.700	4.264	6.451	5.121	2.595	2.576	277	269	4.009	3.853	6.135	3.772
3	Arcèvia	5.284	2.973	857	733	348	348	3	3	72	63	203	95
4	Barbara	736	393	74	69	45	45	—	—	11	11	51	36
5	Belvedere Ostrense	1.495	993	93	65	69	69	—	—	17	15	42	29
6	Camerano	1.230	651	958	566	69	68	2	2	39	35	89	52
7	Camerata Picena	659	432	110	57	76	76	1	1	16	14	21	11
8	Castellino	485	330	141	84	94	92	3	3	69	65	36	26
9	Castel Colonna	629	459	28	12	55	54	—	—	2	—	7	4
10	Castelfidardo	1.997	1.218	2.166	1.763	97	97	1	1	49	43	220	117
11	Castelleone di Suasa	904	525	86	72	46	46	—	—	15	15	79	63
12	Castelplano	1.027	684	221	154	228	227	5	5	58	54	136	76
13	Cerreto d'Esio	1.229	649	193	156	61	60	1	1	32	29	81	58
14	Chiaravalle	1.230	711	1.317	713	417	414	6	6	196	191	400	276
15	Corinaldo	3.223	1.963	193	134	119	119	3	3	38	35	125	56
16	Cupramontana	2.749	1.634	497	299	149	148	4	4	48	46	229	129
17	Fabriano	4.724	4.103	2.407	1.846	1.059	1.053	28	28	735	701	929	493
18	Falconara Marittima	1.633	899	1.338	921	524	521	15	15	627	593	746	488
19	Filottrano	4.004	2.527	494	310	186	186	3	3	50	47	223	136
20	Genga	1.162	974	126	117	331	330	—	—	78	75	50	31
21	Jesi	7.176	3.990	4.841	2.728	840	838	24	23	457	430	1.815	1.117
22	Loreto	1.147	768	1.180	719	347	346	8	8	99	92	313	169
23	Maiolati Spontini	1.322	903	232	125	148	148	3	3	41	36	124	86
24	Mergo	504	288	43	24	64	64	1	1	10	8	16	10
25	Monsano	1.031	635	108	64	34	34	—	—	11	7	21	12
26	Montecarotto	1.547	1.012	103	82	64	64	3	3	34	31	95	44
27	Montemarciano	1.417	882	645	348	267	265	3	3	129	122	290	192
28	Monterado	555	399	91	59	96	94	—	—	7	4	33	21
29	Monte Roberto	1.109	609	208	113	66	66	2	2	18	16	54	37
30	Monte San Vito	1.781	950	394	207	229	229	1	1	55	53	106	53
31	Morro d'Alba	1.197	756	90	55	76	76	2	2	13	12	42	30
32	Numana	591	373	457	342	27	27	1	1	16	15	65	39
33	Offagna	707	425	119	79	77	77	—	—	9	6	58	36
34	Osimo	6.996	4.197	2.506	1.671	557	554	25	25	203	192	736	428
35	Ostra	2.788	1.850	355	288	220	220	2	2	68	64	184	103
36	Ostra Vetere	2.208	1.192	204	140	125	125	1	1	30	28	94	49
37	Poggio San Marcello	899	536	125	75	22	22	—	—	5	5	15	8
38	Polverigi	1.373	792	145	110	66	66	2	2	14	13	56	34
39	Ripe	954	574	151	138	170	170	2	2	14	13	48	30
40	Rosora	607	412	79	66	129	129	—	—	13	10	49	32
41	San Marcello	1.456	888	103	61	48	48	2	2	9	5	35	24
42	San Paolo di Jesi	799	478	46	26	14	14	—	—	16	15	24	14
43	Santa Maria Nuova	1.092	666	631	243	232	232	1	1	21	19	189	156
44	Sassoferrato	2.560	2.082	1.584	1.438	317	315	10	10	95	78	275	156
45	Senigallia	7.733	4.399	2.393	1.716	1.829	1.822	24	24	468	438	1.604	922
46	Serra de' Conti	1.244	839	168	118	125	125	2	2	15	14	77	45
47	Serra San Quirico	1.821	1.231	247	188	165	164	14	14	60	51	102	75
48	Sirolo	677	431	516	375	104	104	—	—	40	39	86	37
49	Staffolo	1.487	992	168	101	49	49	—	—	14	13	69	46
	Provincia	97.151	60.648	35.880	25.055	13.211	13.152	488	479	8.163	7.729	16.655	10.013

il ramo di attività economica; non attiva, secondo alcuni gruppi di condizioni non professionali

A T T I V A						P O P O L A Z I O N E N O N A T T I V A							T O T A L E		N d'or- dine
Credito e assicurazione		Pubblica amministrazione		T O T A L E		in attesa di prima occupazione		attente alle cure domestiche	altra		T O T A L E		POPOLAZIONE RESIDENTE IN ETÀ DA 10 ANNI IN POI		
MF	M	MF	M	MF	M	MF	M	F	MF	M	MF	M	MF	M	
2	1	81	52	1.799	1.148	39	37	661	279	171	979	208	2.778	1.356	1
604	547	5.843	4.320	32.614	24.722	2.316	1.718	24.817	13.040	8.229	40.173	9.947	72.787	34.669	2
16	14	234	140	7.017	4.369	233	144	2.116	1.124	689	3.473	833	10.490	5.202	3
3	3	29	17	949	574	21	19	242	157	88	420	107	1.369	681	4
3	2	46	29	1.765	1.202	50	26	738	295	161	1.083	187	2.848	1.389	5
7	4	66	41	2.460	1.419	111	63	637	492	275	1.240	338	3.700	1.757	6
—	—	31	19	914	610	74	39	307	193	101	574	140	1.488	750	7
6	5	25	21	859	626	32	26	441	236	150	709	176	1.568	802	8
—	—	16	8	737	537	24	15	368	159	88	551	103	1.288	640	9
13	12	128	89	4.671	3.340	125	79	2.491	865	533	3.481	612	8.152	3.952	10
2	2	35	22	1.167	745	43	26	401	170	107	614	133	1.781	878	11
9	9	54	31	1.738	1.240	14	11	870	370	215	1.254	226	2.992	1.466	12
3	3	59	36	1.659	992	32	29	444	290	171	766	200	2.425	1.192	13
23	21	285	201	3.874	2.533	157	100	1.552	1.374	652	3.083	752	6.957	3.285	14
10	10	140	97	3.851	2.417	63	50	1.282	810	456	2.155	506	6.006	2.923	15
19	17	130	79	3.825	2.356	81	56	924	628	311	1.633	367	5.458	2.723	16
97	84	975	609	10.954	8.917	787	542	8.633	3.800	2.201	13.220	2.743	24.174	11.660	17
50	47	555	392	5.488	3.876	419	295	3.401	1.900	1.190	5.720	1.485	11.208	5.361	18
9	7	218	124	5.187	3.340	192	95	1.849	858	473	2.899	568	8.086	3.908	19
4	4	75	59	1.826	1.590	51	47	1.485	501	315	2.037	362	3.863	1.952	20
192	158	1.357	818	16.702	10.102	1.198	517	5.005	5.086	2.586	11.289	3.103	27.991	13.205	21
24	23	539	267	3.657	2.392	229	128	1.818	1.183	598	3.230	726	6.887	3.118	22
5	5	57	38	1.932	1.344	87	35	733	340	182	1.160	217	3.092	1.561	23
2	2	20	15	660	412	4	3	196	101	61	301	64	961	476	24
1	1	28	19	1.234	772	21	14	287	189	90	497	104	1.731	876	25
6	6	81	47	1.933	1.289	113	46	699	366	170	1.178	216	3.111	1.505	26
10	9	151	82	2.912	1.903	138	97	1.096	822	419	2.056	516	4.968	2.419	27
—	—	28	13	810	590	19	15	422	122	84	563	99	1.373	689	28
3	3	32	25	1.492	871	9	3	288	174	96	471	99	1.963	970	29
4	3	79	54	2.649	1.550	114	68	636	620	314	1.370	382	4.019	1.932	30
6	6	42	24	1.468	961	37	21	573	180	115	790	136	2.258	1.097	31
3	2	42	31	1.202	830	18	16	597	230	139	845	155	2.047	985	32
2	2	46	29	1.018	654	28	14	435	144	81	607	95	1.625	749	33
57	47	652	421	11.732	7.535	414	242	4.614	2.206	1.260	7.234	1.502	18.966	9.037	34
14	11	164	111	3.795	2.649	50	41	1.771	849	455	2.670	496	6.465	3.145	35
5	5	77	49	2.744	1.589	45	29	534	437	242	1.016	271	3.760	1.860	36
1	1	21	13	1.088	660	1	1	253	158	96	412	97	1.500	757	37
5	4	59	45	1.720	1.066	70	47	527	199	116	796	163	2.516	1.229	38
4	4	45	30	1.388	961	64	48	660	345	187	1.069	235	2.457	1.196	39
3	3	25	13	905	665	13	12	484	178	118	675	130	1.580	795	40
4	3	37	23	1.694	1.054	20	13	511	229	138	760	151	2.454	1.205	41
1	1	17	11	917	559	19	8	206	84	42	309	50	1.226	609	42
2	2	57	34	2.225	1.353	122	82	707	334	185	1.163	267	3.388	1.620	43
14	12	319	184	5.174	4.275	430	357	4.185	1.594	965	6.209	1.322	11.383	5.597	44
90	85	1.437	937	15.668	10.343	820	484	6.813	4.348	2.405	11.981	2.889	27.649	13.232	45
5	5	65	36	1.701	1.184	52	30	692	248	138	992	168	2.693	1.352	46
9	9	89	59	2.507	1.791	97	74	1.250	545	325	1.892	399	4.399	2.190	47
1	1	47	28	1.471	1.015	37	32	714	266	177	1.017	209	2.488	1.224	48
3	3	44	33	1.834	1.237	26	20	676	299	147	1.001	167	2.835	1.404	49
1.356	1.208	14.682	9.875	187.586	128.159	9.159	5.914	91.041	49.417	28.507	149.617	34.421	337.203	162.580	

TAV. 7 — Popolazione residente attiva, per sesso: addetta al ramo dell'agricoltura,

N d'or- dine	COMUNI	ADDETTI ALL'AGRICOLTURA, CACCIA E PESCA											
		Indipendenti				Coadiuvanti di indipendenti		Dipendenti				TOTALE	
		conduttori non coltivatori e altri amministratori		conduttori coltivatori e altri lavoratori in proprio		MF	M	dirigenti e impiegati		altri			
		MF	M	MF	M			MF	M	MF	M	MF	M
1	Agugliano	11	5	260	253	984	446	3	3	15	10	1.273	717
2	Ancona	65	51	1.658	1.586	4.703	2.356	43	42	231	229	6.700	4.264
3	Arcèvia	55	42	1.293	1.168	3.760	1.620	10	9	166	134	5.284	2.973
4	Barbara	—	—	133	128	570	242	1	1	32	22	736	393
5	Belvedere Ostrense	7	6	356	343	1.082	599	1	1	49	44	1.495	993
6	Camerano	1	1	257	246	958	392	4	4	10	8	1.230	651
7	Camerata Picena	4	4	142	140	484	260	1	1	28	27	659	432
8	Castellbellino	5	4	123	118	301	164	1	1	55	43	485	330
9	Castel Colonna	4	1	183	175	402	251	1	1	39	31	629	459
10	Castelfidardo	7	7	523	504	1.431	678	8	8	23	21	1.997	1.218
11	Castelleone di Suasa	3	3	179	168	618	273	1	1	103	80	904	525
12	Castelplano	29	26	292	278	659	336	5	5	42	39	1.027	684
13	Cerreto d'Esì	32	25	395	310	785	300	5	4	12	10	1.229	649
14	Chiaravalle	20	16	261	248	864	385	10	9	75	53	1.230	711
15	Corinaldo	48	28	784	730	2.200	1.030	12	12	179	163	3.223	1.963
16	Cupramontana	79	64	740	699	1.829	782	19	19	82	70	2.749	1.634
17	Fabriano	88	58	2.082	1.847	2.202	1.853	14	13	338	332	4.724	4.103
18	Falconara Marittima	20	16	305	299	1.235	516	20	20	53	48	1.633	899
19	Filottrano	16	15	806	780	2.842	1.443	14	14	326	275	4.004	2.527
20	Genga	7	7	489	468	619	454	2	2	45	43	1.162	974
21	Jesi	61	53	1.259	1.212	5.432	2.367	55	53	369	305	7.176	3.990
22	Loreto	15	14	341	326	762	400	15	14	14	14	1.147	768
23	Maiolati Spontini	16	12	317	315	932	520	3	3	54	53	1.322	903
24	Mergo	10	10	133	122	351	149	5	5	5	2	504	288
25	Monsano	1	1	234	230	759	369	1	1	36	34	1.081	635
26	Montecarotto	45	40	343	318	1.045	547	7	7	107	100	1.547	1.012
27	Montemarciano	6	5	381	353	955	465	10	10	65	49	1.417	882
28	Monterado	7	6	122	121	378	224	3	3	45	45	555	399
29	Monte Roberto	2	2	254	239	778	322	—	—	75	46	1.109	609
30	Monte San Vito	16	12	436	405	1.264	479	5	5	60	49	1.781	950
31	Morro d'Alba	15	9	295	281	860	440	4	4	23	22	1.197	756
32	Numana	9	8	117	113	432	220	2	2	31	30	591	373
33	Offagna	6	3	184	181	491	221	2	2	24	18	707	425
34	Òsimo	38	30	1.434	1.381	5.314	2.597	50	48	160	141	6.996	4.197
35	Ostra	13	13	695	671	1.945	1.045	13	11	122	110	2.788	1.850
36	Ostra Vetere	24	14	398	382	1.684	700	13	12	89	84	2.208	1.192
37	Poggio San Marcello	7	7	234	218	623	282	1	1	34	28	899	536
38	Polverigi	8	6	293	285	1.048	480	2	2	22	19	1.373	792
39	Ripe	7	5	236	225	675	313	4	3	32	28	954	574
40	Rosora	4	4	200	184	396	219	1	1	6	4	607	412
41	San Marcello	6	6	303	300	1.112	558	2	2	33	22	1.456	888
42	San Paolo di Jesi	12	6	184	179	569	264	2	2	32	27	799	478
43	Santa Maria Nuova	11	6	228	214	792	390	1	1	60	55	1.092	666
44	Sassoferrato	26	24	1.118	1.045	1.226	844	4	4	186	165	2.560	2.082
45	Senigàlia	111	76	1.660	1.554	5.536	2.444	30	29	396	296	7.733	4.399
46	Serra de' Conti	3	2	276	268	900	512	2	2	63	55	1.244	839
47	Serra San Quirico	8	6	554	519	1.187	643	3	3	69	60	1.821	1.231
48	Sirolo	16	10	204	196	440	208	6	6	11	11	677	431
49	Staffolo	10	10	369	362	989	511	3	3	116	106	1.487	992
	Provincia . . .	1.014	779	24.068	22.687	67.403	33.113	424	409	4.242	3.660	97.151	60.648

caccia e pesca e ad altri rami di attività economica, secondo la condizione sociale

ADDETTI AD ALTRI RAMI DI ATTIVITÀ ECONOMICA												TOTALE POPOLAZIONE RESIDENTE ATTIVA		N d'or- dine
Indipendenti				Coadiuvanti di indipendenti		Dipendenti				TOTALE		MF	M	
amministratori e liberi professionisti		lavoratori in proprio		MF	M	dirigenti e impiegati		altri		MF	M			
MF	M	MF	M			MF	M	MF	M			MF	M	
10	10	116	87	40	34	51	32	309	268	526	431	1.799	1.148	1
938	891	3.259	2.412	599	419	6.490	4.927	14.628	11.809	25.914	20.458	32.614	24.722	2
27	24	395	290	73	50	178	94	1.060	938	1.733	1.396	7.017	4.369	3
1	1	75	67	20	18	25	17	92	78	213	181	949	574	4
9	8	83	61	10	6	34	22	134	112	270	209	1.765	1.202	5
20	18	110	67	29	22	99	67	972	594	1.230	768	2.460	1.419	6
1	1	51	31	6	4	18	10	179	132	255	178	914	610	7
3	3	70	50	3	3	26	20	272	220	374	296	859	626	8
1	1	27	10	—	—	12	4	68	63	108	78	737	537	9
113	110	288	238	84	62	159	116	2.030	1.596	2.674	2.122	4.671	3.340	10
3	3	95	75	21	19	23	13	121	110	263	220	1.167	745	11
12	11	161	109	21	14	45	28	472	394	711	556	1.738	1.240	12
17	16	115	93	26	21	44	23	228	190	430	343	1.659	992	13
54	53	415	313	77	56	312	203	1.786	1.197	2.644	1.822	3.874	2.533	14
13	12	175	121	30	22	98	72	312	227	628	454	3.851	2.417	15
31	29	268	206	64	52	104	63	609	372	1.076	722	3.825	2.356	16
142	131	857	673	157	97	1.121	757	3.953	3.156	6.230	4.814	10.954	8.917	17
121	112	583	432	72	38	735	554	2.344	1.841	3.855	2.977	5.488	3.876	18
14	13	329	260	84	65	121	71	635	404	1.133	813	5.187	3.340	19
4	4	55	40	7	7	58	43	540	522	664	616	1.826	1.590	20
262	244	1.546	1.234	234	183	1.339	850	6.095	3.601	9.526	6.112	16.702	10.102	21
38	30	339	248	86	67	407	237	1.640	1.042	2.510	1.624	3.657	2.392	22
18	15	151	95	38	28	52	35	351	268	610	441	1.932	1.344	23
2	2	34	21	5	4	16	11	99	86	156	124	660	412	24
1	1	43	30	4	4	28	18	127	84	203	137	1.234	772	25
14	14	117	89	19	12	56	36	180	126	386	277	1.933	1.289	26
18	18	312	242	50	37	129	70	986	654	1.495	1.021	2.912	1.903	27
3	3	56	35	24	21	29	15	143	117	255	191	810	590	28
11	10	111	65	26	13	29	23	206	151	383	262	1.492	871	29
15	15	153	95	15	12	69	48	616	430	868	600	2.649	1.550	30
10	10	76	50	10	8	38	21	137	116	271	205	1.468	961	31
13	12	65	43	13	12	53	37	467	353	611	457	1.202	830	32
9	9	77	49	16	15	34	18	175	138	311	229	1.018	654	33
118	114	804	650	229	174	575	379	3.010	2.021	4.736	3.338	11.732	7.535	34
26	25	264	188	63	54	116	85	538	447	1.007	799	3.795	2.649	35
4	4	143	101	36	29	61	39	292	224	536	397	2.744	1.589	36
1	1	43	20	7	5	18	14	120	84	189	124	1.088	660	37
4	3	100	64	21	16	38	27	184	164	347	274	1.720	1.066	38
2	2	97	73	30	30	35	23	270	259	434	387	1.388	961	39
7	7	66	50	13	9	31	18	181	169	298	253	905	665	40
4	4	67	45	21	16	39	28	107	73	238	166	1.694	1.054	41
3	2	48	35	14	10	18	12	35	22	118	81	917	559	42
28	26	246	196	81	64	59	37	719	364	1.133	687	2.225	1.353	43
33	30	318	241	60	39	333	188	1.870	1.695	2.614	2.193	5.174	4.275	44
200	188	1.461	1.000	328	204	1.085	771	4.861	3.781	7.935	5.944	15.668	10.343	45
5	4	122	76	35	31	47	29	248	205	457	345	1.701	1.184	46
10	10	126	101	28	21	87	54	435	374	686	560	2.507	1.791	47
21	19	116	77	19	13	54	40	584	435	794	584	1.471	1.015	48
12	11	125	90	36	31	36	28	138	85	347	245	1.834	1.237	49
2.426	2.284	14.753	10.938	3.034	2.171	14.664	10.327	55.558	41.791	90.435	67.511	187.586	128.159	

TAV. 8 — Famiglie residenti: in totale; col capo famiglia addetto al ramo dell'agricoltura,

N d'or- dine	C O M U N I	T O T A L E		FAMIGLIE CON CAPI FAMIGLIA ADDETTI ALL'AGRICOLTURA, CACCIA									
		FAMIGLIE RESIDENTI		Indipendenti				Coadiuvanti di indipendenti		Dipendenti			
		N	componenti	conduttori non coltivatori e altri amministratori		conduttori coltivatori e altri lavoratori in proprio		famiglie	componenti	dirigenti e impiegati		altri	
				famiglie	componenti	famiglie	componenti			famiglie	componenti	famiglie	componenti
1	Agugliano	662	3.395	9	38	258	1.863	—	—	1	5	10	26
2	Ancona	21.547	83.681	49	184	1.584	10.430	4	26	28	118	140	628
3	Arcèvia	2.601	12.543	50	152	1.159	7.190	4	20	9	40	71	235
4	Bàrbara	339	1.649	—	—	130	918	—	—	1	4	20	59
5	Belvedere Ostrense	618	3.345	7	16	315	2.135	—	—	1	4	27	100
6	Camerano	857	4.357	1	4	238	1.648	1	5	3	18	2	10
7	Camerata Picena	341	1.757	4	17	133	953	3	15	—	—	21	73
8	Castellbellino	421	1.848	5	12	115	692	—	—	—	—	26	104
9	Castel Colonna	283	1.540	3	8	169	1.088	—	—	1	4	21	84
10	Castelfidardo	2.037	9.717	6	22	497	3.295	2	16	7	32	11	52
11	Castelleone di Suasa	423	2.141	3	9	175	1.217	—	—	1	6	40	166
12	Castelplano	830	3.534	25	87	269	1.577	1	5	—	—	26	91
13	Cerreto d'Esi	682	2.806	31	100	331	1.592	—	—	2	11	8	23
14	Chiaravalle	2.166	7.994	20	64	248	1.675	—	—	7	24	45	145
15	Corinaldo	1.374	7.164	43	131	725	4.656	2	10	9	36	90	334
16	Cupramontana	1.459	6.381	66	227	710	3.633	—	—	7	25	48	158
17	Fabriano	7.070	27.639	76	250	1.836	9.583	4	16	4	20	186	729
18	Falconara Marittima	3.405	13.086	18	77	293	2.069	—	—	15	60	32	109
19	Filottrano	1.831	9.724	15	45	757	5.548	1	8	10	47	169	785
20	Genga	1.031	4.587	5	10	460	2.367	—	—	2	12	14	63
21	Jesi	7.904	32.261	54	196	1.209	9.125	3	20	42	162	231	884
22	Loreto	1.748	7.564	14	61	325	2.009	1	7	10	40	11	38
23	Maiolati Spontini	722	3.648	15	52	311	2.063	—	—	3	15	39	160
24	Mergo	252	1.163	10	34	129	728	—	—	3	14	—	—
25	Monsano	378	1.998	1	5	231	1.484	1	10	1	3	25	84
26	Montecarotto	780	3.722	42	138	321	2.117	1	4	5	25	61	245
27	Montemarciano	1.402	5.772	6	23	346	2.047	—	—	9	30	44	158
28	Monterado	306	1.642	7	23	120	877	1	12	3	13	35	143
29	Monte Roberto	490	2.358	2	7	246	1.475	—	—	—	—	37	135
30	Monte San Vito	1.065	4.601	14	50	401	2.281	1	6	3	10	38	140
31	Morro d'Alba	509	2.679	12	38	287	1.945	—	—	—	—	16	50
32	Numana	551	2.375	8	30	110	837	—	—	2	11	27	97
33	Offagna	413	1.954	5	16	175	1.067	—	—	2	9	15	57
34	Òsimo	4.463	22.562	34	160	1.376	10.389	4	7	27	121	102	422
35	Ostra	1.539	7.612	13	35	648	4.378	—	—	11	44	65	266
36	Ostra Vètere	833	4.529	20	61	383	2.814	—	—	5	31	49	194
37	Poggio San Marcello	379	1.845	7	22	220	1.302	1	3	—	—	19	78
38	Polverigi	548	3.084	8	23	283	2.032	—	—	1	7	15	48
39	Ripe	608	2.938	7	22	219	1.426	—	—	3	15	23	90
40	Rosora	413	1.892	4	20	187	1.021	—	—	—	—	2	7
41	San Marcello	466	2.950	6	30	299	2.318	—	—	1	2	9	40
42	San Paolo di Jesi	295	1.452	10	23	176	1.032	—	—	—	—	18	63
43	Santa Maria Nuova	848	4.080	10	29	222	1.582	—	—	1	4	46	206
44	Sassoferrato	3.268	13.334	24	87	996	4.836	5	18	2	8	77	291
45	Senigàllia	7.560	31.927	94	332	1.556	10.210	2	8	22	97	209	796
46	Serra de' Conti	624	3.195	2	8	273	1.971	—	—	2	4	40	118
47	Serra San Quirico	1.133	5.276	8	35	521	2.891	1	3	2	7	44	187
48	Sirolo	701	2.943	14	47	192	1.099	—	—	3	17	9	39
49	Stàffolo	678	3.429	10	39	345	2.193	1	5	2	8	74	273
	Provincia	90.853	393.673	897	3.099	22.509	143.678	44	224	273	1.163	2.387	9.283

caccia e pesca e ad altri rami di attività economica, per condizione sociale del capo famiglia

E PESCA		FAMIGLIE CON CAPI FAMIGLIA ADDETTI AD ALTRI RAMI DI ATTIVITÀ ECONOMICA												N d'or- dine
TOTALE		Indipendenti				Coadiuvanti di indipendenti		Dipendenti				TOTALE		
		amministratori e liberi professionisti		lavoratori in proprio				dirigenti e impiegati		altri				
famiglie	componenti	famiglie	componenti	famiglie	componenti	famiglie	componenti	famiglie	componenti	famiglie	componenti	famiglie	componenti	
278	1.932	7	34	82	365	3	14	23	83	169	701	284	1.197	1
1.805	11.386	737	3.051	2.272	8.752	118	499	3.802	13.912	7.818	30.931	14.747	57.145	2
1.293	7.637	20	77	242	979	1	7	83	268	596	2.548	942	3.879	3
151	981	1	5	66	287	—	—	16	52	37	155	120	499	4
350	2.255	8	41	55	231	—	—	23	70	61	237	147	579	5
245	1.685	11	54	69	326	4	16	51	215	313	1.417	448	2.028	6
161	1.058	1	3	26	107	1	4	12	34	82	328	122	476	7
146	808	3	9	45	171	2	10	14	42	137	547	201	779	8
194	1.184	—	—	9	35	—	—	7	23	31	143	47	201	9
523	3.417	99	454	215	971	—	—	69	256	849	3.601	1.232	5.282	10
219	1.398	3	14	65	266	4	16	14	42	52	212	138	550	11
321	1.760	8	32	95	348	2	5	31	104	224	899	360	1.388	12
372	1.726	16	53	87	330	—	—	23	86	107	405	233	874	13
320	1.908	44	173	287	1.059	6	19	176	545	879	3.123	1.392	4.919	14
869	5.167	11	50	111	454	—	—	50	201	146	583	318	1.288	15
831	4.043	27	134	176	745	5	18	43	164	193	751	444	1.812	16
2.106	10.598	110	464	597	2.145	13	54	584	1.977	2.286	8.462	3.590	13.102	17
358	2.315	96	366	396	1.477	5	22	427	1.543	1.352	5.111	2.276	8.519	18
952	6.433	10	42	239	1.023	3	11	74	250	248	954	574	2.280	19
481	2.452	3	16	35	160	—	—	30	89	287	1.244	355	1.509	20
1.539	10.387	212	870	1.130	4.139	19	67	641	2.340	2.526	9.292	4.528	16.708	21
361	2.155	29	121	228	968	8	34	109	416	637	2.725	1.011	4.264	22
368	2.290	9	43	82	334	2	6	28	103	146	603	267	1.089	23
142	776	1	2	16	71	—	—	10	31	43	179	70	283	24
259	1.586	1	2	26	93	—	—	14	43	41	163	82	301	25
430	2.529	12	51	85	325	—	—	32	112	72	276	201	764	26
405	2.258	15	54	203	785	10	38	50	180	442	1.699	720	2.756	27
166	1.068	2	14	29	137	—	—	8	34	66	288	105	473	28
285	1.617	9	32	50	233	1	2	15	40	75	297	150	604	29
457	2.487	9	38	87	319	3	18	26	87	268	1.013	393	1.475	30
315	2.033	7	28	47	176	—	—	16	41	62	250	132	495	31
147	975	12	49	42	166	1	4	34	109	202	751	291	1.079	32
197	1.149	6	26	49	216	—	—	13	57	88	324	156	623	33
1.543	11.099	101	431	565	2.494	23	107	257	974	1.186	4.945	2.132	8.951	34
737	4.723	15	55	165	642	6	21	62	218	242	987	490	1.923	35
457	3.100	4	11	85	397	3	12	28	96	122	509	242	1.025	36
247	1.405	1	4	22	84	—	—	11	36	54	210	88	334	37
307	2.110	2	9	58	259	—	—	25	79	104	484	189	831	38
252	1.553	1	4	67	285	1	3	21	77	138	593	228	962	39
193	1.048	4	22	38	168	1	7	15	53	96	394	154	644	40
315	2.390	3	18	43	171	2	10	11	42	41	182	100	423	41
204	1.118	1	10	32	129	—	—	9	32	15	60	57	231	42
279	1.821	23	123	152	632	4	13	19	53	253	1.070	451	1.891	43
1.104	5.240	20	83	204	793	4	14	146	481	1.199	4.932	1.573	6.303	44
1.883	11.443	165	655	947	3.667	28	119	610	2.181	2.486	9.578	4.236	16.200	45
317	2.101	4	18	66	287	3	16	22	70	124	497	219	888	46
576	3.123	6	27	92	364	3	9	45	174	218	959	364	1.533	47
218	1.202	14	51	67	266	1	7	27	111	241	921	350	1.356	48
432	2.518	7	31	77	352	—	—	17	46	43	163	144	592	49
26.110	157.447	1.910	7.954	9.923	39.183	290	1.202	7.873	28.272	27.097	106.696	47.093	183.307	

TAV. 9 — Abitazioni, altri alloggi e relativi abitanti. Abitazioni e relative stanze, per titolo di godimento

N d'or- dine	C O M U N I	A B I T A Z I O N I O C C U P A T E									A B I T A Z I O N I N O N O C C U P A T E						A L T R I A L L O G G I O C C U P A T I (a)		
		T O T A L E				Proprietà e usufrutto			Affitto		T O T A L E		Proprietà e usufrutto		Affitto		N	abi- tanti	
		N	stanze		abi- tanti	N	stanze	abi- tanti	N	stanze	abi- tanti	N	stanze	N	stanze	N			stanze
			N	adibite esclu- sivam. altro uso															
1	Agugliano	640	2.895	354	3.389	185	885	770	203	647	775	33	144	23	102	7	23	3	6
2	Ancona	17.738	70.801	2.777	80.961	4.427	20.468	19.447	11.102	38.928	48.809	416	1.867	343	1.596	51	170	586	1.879
3	Arcèvia	2.501	11.837	468	12.536	1.083	5.220	4.773	558	1.968	2.032	180	766	143	655	18	46	1	1
4	Barbara	313	1.437	32	1.649	113	517	510	90	303	345	9	41	8	37	1	4	—	—
5	Belvedere Ostrense	585	2.604	78	3.331	151	746	645	105	341	386	8	32	5	24	2	6	3	14
6	Camerano	803	3.623	292	4.335	241	1.166	1.197	277	910	1.249	32	207	26	186	1	4	6	22
7	Camerata Picena	322	1.392	100	1.752	88	387	381	88	281	342	12	45	8	37	3	6	1	5
8	Castellbellino	409	1.656	38	1.848	140	628	576	152	451	570	19	94	11	67	4	14	—	—
9	Castel Colonna	275	1.148	5	1.535	79	292	344	68	211	268	5	17	1	7	1	3	1	5
10	Castelfidardo	1.917	8.121	442	9.620	675	3.320	3.186	707	2.105	2.998	35	134	29	111	4	11	32	97
11	Castelleone di Suasa	404	1.527	2	2.141	142	544	651	120	373	456	22	70	20	62	1	4	—	—
12	Castelplano	783	3.262	57	3.526	214	1.059	875	299	905	1.093	46	177	29	132	11	26	3	8
13	Cerreto d'Esi	637	2.547	46	2.805	350	1.518	1.481	142	471	539	68	257	51	210	5	17	4	1
14	Chiaravalle	1.944	7.108	402	7.949	699	2.834	2.647	962	2.816	3.528	57	203	54	193	3	10	18	45
15	Corinaldo	1.347	5.348	143	7.158	442	1.928	1.965	290	905	1.105	46	228	37	201	4	10	2	6
16	Cupramontana	1.414	5.593	68	6.367	433	2.035	1.864	375	1.105	1.367	65	272	52	228	8	15	8	14
17	Fabriano	6.309	27.075	1.032	27.420	3.078	14.009	13.181	2.218	8.066	8.543	390	1.630	316	1.365	18	64	62	217
18	Falconara Marittima	3.048	12.692	1.560	12.922	896	4.101	3.672	1.672	5.523	6.455	165	750	138	658	20	65	48	164
19	Filottrano	1.722	7.103	82	9.706	546	2.308	2.568	431	1.280	1.648	52	229	30	143	17	45	6	17
20	Genga	1.002	4.272	418	4.587	725	3.072	3.318	113	403	435	166	457	156	434	7	14	—	—
21	Jesi	7.336	28.102	617	32.077	2.285	10.008	8.954	3.655	11.437	13.534	175	941	130	802	33	99	57	161
22	Loreto	1.649	6.450	259	7.510	534	2.430	2.354	732	2.408	3.020	68	306	59	282	6	18	16	54
23	Maiolati Spontini	702	2.877	29	3.642	200	952	849	184	536	707	44	159	39	148	5	11	2	6
24	Mergo	239	1.080	9	1.158	90	410	382	42	160	164	13	55	10	46	2	7	1	4
25	Monsano	361	1.491	33	1.998	83	369	349	71	237	265	26	198	24	192	1	2	—	—
26	Montecarotto	730	4.225	1.254	3.717	219	1.368	852	209	745	784	34	165	32	158	2	7	2	5
27	Montemarciano	1.331	5.448	532	5.752	498	2.118	1.947	467	1.426	1.671	68	289	58	267	8	20	6	12
28	Monterado	303	1.270	32	1.642	123	505	536	75	243	309	14	86	11	59	1	4	—	—
29	Monte Roberto	471	1.922	33	2.351	138	577	575	134	391	495	31	126	21	90	10	36	1	7
30	Monte San Vito	1.030	4.219	360	4.599	321	1.369	1.274	324	972	1.117	40	142	33	124	4	11	1	2
31	Morro d'Alba	477	3.306	758	2.679	129	795	542	89	389	342	16	105	14	96	1	3	—	—
32	Numana	510	2.201	71	2.327	189	1.005	729	167	518	621	32	165	29	154	2	8	13	48
33	Offagna	397	1.460	50	1.949	113	503	492	112	331	417	16	72	13	65	2	4	1	4
34	Òsimo	4.227	18.702	902	22.414	1.365	6.902	6.236	1.384	4.604	5.573	121	673	61	429	50	211	56	148
35	Ostra	1.478	6.979	490	7.592	477	2.468	2.014	358	1.253	1.370	44	242	40	231	2	6	7	19
36	Ostra Vetere	820	3.701	355	4.529	233	1.086	1.060	217	678	831	33	153	14	72	3	10	—	—
37	Poggio San Marcello	367	1.390	3	1.839	134	543	592	72	202	259	17	57	13	45	2	6	1	6
38	Polverigi	527	2.329	14	3.084	129	556	589	118	344	480	24	75	17	55	4	13	1	—
39	Ripe	607	2.409	5	2.938	234	954	993	182	523	677	22	85	20	80	1	4	—	—
40	Rosora	388	1.649	10	1.880	154	718	733	67	189	249	21	65	14	48	4	10	5	12
41	San Marcello	456	2.112	208	2.950	113	641	501	69	249	276	20	83	12	56	5	15	—	—
42	San Paolo di Jesi	293	1.168	22	1.452	107	429	474	62	194	216	10	35	7	27	1	4	—	—
43	Santa Maria Nuova	795	3.705	383	4.069	346	1.823	1.627	246	783	997	14	61	7	29	7	32	2	11
44	Sassoferrato	3.079	13.258	530	13.330	1.760	8.134	7.400	782	2.539	3.109	285	1.044	250	916	21	77	2	4
45	Senigallia	6.905	27.062	882	31.706	2.229	9.667	9.244	2.901	9.180	11.509	369	1.609	322	1.455	32	93	83	219
46	Serra de' Conti	577	2.797	13	3.185	219	1.017	1.014	125	409	443	26	110	16	80	8	25	5	10
47	Serra San Quirico	1.066	4.600	134	5.271	416	1.861	1.996	275	976	1.091	90	338	78	301	5	13	2	5
48	Sirolo	676	2.694	58	2.919	203	896	721	232	779	896	40	242	32	215	5	15	8	24
49	Stàffolo	672	2.855	34	3.429	195	907	843	182	535	628	62	286	45	233	11	31	—	—
	Provincia	82.582	343.502	16.476	389.525	27.943	128.048	119.923	33.505	111.222	134.993	3.601	15587	2.901	13203	424	1.352	1.056	3.262

(a) Grotte, baracche, cantine, magazzini, negozi, uffici, locali di scuole e caserme, archi di mura e di ponti, carrozzoni ambulanti, ecc.

TAV. 10 — Abitazioni occupate e non occupate, per servizio installato

N d'or- dine	COMUNI	TOTALE ABITAZIONI	ABITAZIONI FORNITE DI								ABITAZIONI SFORNITE DI		
			cucina	acqua potabile			latrina		bagno	impianto fisso di		acqua potabile e latrina	qualsiasi servizio
				di acquedotto		di pozzo	interna	esterna		illuminaz. elettrica	gas per cucina		
				interna	esterna								
1	Agugliano	676	671	150	47	179	353	113	18	567	—	95	—
2	Ancona	18.740	17.965	14.769	932	1.253	13.863	3.043	5.225	17.575	8.148	483	6
3	Arcèvia	2.682	2.669	300	125	697	651	304	46	1.335	—	1.104	7
4	Bàrbara	322	317	109	1	93	128	38	12	186	—	75	—
5	Belvedere Ostrense	596	593	147	14	278	163	234	24	494	—	70	—
6	Camerano	841	828	526	70	161	480	321	51	707	—	22	—
7	Camerata Picena	335	332	89	43	95	120	152	1	310	—	25	—
8	Castelbellino	428	428	80	2	64	149	277	13	408	—	2	—
9	Castel Colonna	281	278	18	28	84	43	41	7	79	—	130	2
10	Castelfidardo	1.984	1.946	925	153	602	899	499	176	1.545	—	157	—
11	Castelleone di Suasa	426	422	77	6	116	76	79	20	228	—	165	2
12	Castelplànio	832	826	87	12	199	209	479	38	754	—	104	1
13	Cerreto d'Esi	709	705	319	252	97	335	205	22	614	—	13	—
14	Chiaravalle	2.019	1.989	1.332	36	336	680	1.233	204	1.947	—	52	4
15	Corinaldo	1.395	1.389	406	46	506	431	505	56	693	—	156	1
16	Cupramontana	1.487	1.472	586	124	362	464	386	89	1.174	—	229	3
17	Fabriano	6.761	6.649	3.434	837	458	3.166	1.380	645	5.977	—	1.598	4
18	Falconara Marittima	3.261	3.163	2.477	217	323	2.215	842	507	3.153	—	41	—
19	Filottrano	1.780	1.771	474	92	434	432	319	59	912	—	532	1
20	Genga	1.168	1.106	49	235	102	74	392	2	665	—	630	43
21	Jesi	7.568	7.455	5.131	379	1.219	4.486	2.810	949	7.050	—	68	1
22	Loreto	1.733	1.688	850	69	247	862	328	131	1.529	—	267	4
23	Maiolati Spontini	748	744	145	52	220	278	321	57	677	—	83	1
24	Mergo	253	250	4	48	72	66	33	3	218	—	76	—
25	Monsano	387	385	113	50	148	177	180	8	316	—	15	—
26	Montecarotto	766	760	239	8	237	320	331	61	548	—	61	—
27	Montemarciano	1.405	1.373	355	47	259	385	436	54	1.181	—	428	2
28	Monterado	317	316	52	4	194	59	217	18	239	—	32	—
29	Monte Roberto	503	502	56	212	231	98	382	15	453	—	1	—
30	Monte San Vito	1.071	1.057	219	137	350	266	561	17	951	—	133	3
31	Morro d'Alba	493	491	302	25	39	132	151	8	330	—	84	1
32	Numana	555	533	274	4	173	252	227	29	506	—	32	3
33	Offagna	414	410	68	2	189	99	71	3	292	—	101	—
34	Òsimo	4.404	4.304	1.897	423	1.379	1.987	1.572	389	3.878	—	227	1
35	Ostra	1.529	1.517	508	30	541	540	633	63	1.291	—	170	1
36	Ostra Vètere	853	850	215	8	333	388	341	45	453	—	74	—
37	Poggio San Marcello	385	380	25	1	106	98	81	3	264	—	136	1
38	Polverigi	552	550	99	11	217	201	108	12	526	—	109	—
39	Ripe	629	625	63	6	162	123	122	19	444	—	274	1
40	Rosora	414	408	23	36	282	93	161	13	392	—	14	—
41	San Marcello	476	474	323	31	37	157	249	9	272	—	18	—
42	San Paolo di Jesi	303	303	40	14	142	80	146	4	228	—	35	—
43	Santa Maria Nuova	811	803	310	33	99	262	408	47	753	—	94	—
44	Sassoferrato	3.366	3.344	790	564	272	641	721	137	2.707	—	1.400	6
45	Senigàllia	7.357	7.242	3.238	233	2.129	3.616	2.913	825	6.451	—	423	4
46	Serra de' Conti	608	600	87	8	226	178	226	14	480	—	96	1
47	Serra San Quirico	1.158	1.151	254	153	327	291	219	21	876	—	320	—
48	Sirolo	724	710	279	23	162	279	345	36	626	—	56	—
49	Stàffolo	734	733	153	43	119	184	225	31	418	—	182	—
	Provincia	87.239	85.477	42.466	5.976	16.550	41.529	25.360	10.236	73.672	8.148	10.692	104

