

ISTITUTO CENTRALE DI STATISTICA DEL REGNO D'ITALIA

---

VII CENSIMENTO GENERALE  
DELLA POPOLAZIONE

21 APRILE 1931-IX

VOLUME III

---

FASCICOLO 68

**PROVINCIA DI BENEVENTO**



ROMA  
ISTITUTO POLIGRAFICO DELLO STATO  
LIBRERIA  
1934 - ANNO XII

VII CENSIMENTO GENERALE DELLA POPOLAZIONE (Prov. di BENEVENTO)

ERRATA-CORRIGE

Pagina 24 - Tav. IX - Col. 4 - Riga 53 *invece di* 104 *leggasi* 105

# INDICE

<b>1</b>	- AVVERTENZE . . . . .	Pag.	IV
<b>2</b>	- NOTE ILLUSTRATIVE:		
	1 - <i>Variazioni territoriali</i> . . . . .	»	V
	2 - <i>Popolazione presente e residente</i> . . . . .	»	V
	3 - <i>Densità</i> . . . . .	»	VI
	4 - <i>Popolazione agglomerata e sparsa - Presenti con dimora temporanea - Assenti temporaneamente</i> . . . . .	»	VI
	5 - <i>Famiglie di censimento e famiglie naturali</i> . . . . .	»	VI
	6 - <i>Convivenze</i> . . . . .	»	VII
	7 - <i>Sesso ed età</i> . . . . .	»	X
	8 - <i>Stato civile</i> . . . . .	»	X
	9 - <i>Luogo di nascita</i> . . . . .	»	XI
	10 - <i>Professioni</i> . . . . .	»	XII
	11 - <i>Religione</i> . . . . .	»	XIII
	12 - <i>Stranieri</i> . . . . .	»	XIII
	13 - <i>Analfabetismo</i> . . . . .	»	XIII
<b>3</b>	- AVVERTENZE ALLE TAVOLE . . . . .	»	3
<b>4</b>	- TAVOLE:		
	I - <i>Famiglie secondo il numero dei membri</i> . . . . .	Pag.	8
	II - <i>Famiglie secondo il tipo e la composizione</i> . . . . .	»	10
	III - <i>Famiglie secondo il tipo, la composizione ed il numero dei membri</i> . . . . .	»	11
	IV - <i>Famiglie naturali secondo il numero dei membri</i> . . . . .	»	12
	V - <i>Famiglie naturali secondo la condizione sociale del capo famiglia</i> . . . . .	»	14
	VI - <i>Famiglie naturali secondo il numero dei membri e la condizione sociale del capo famiglia</i> . . . . .	»	16
	VII - <i>Convivenze secondo la specie. — Sesso e qualità dei componenti</i> . . . . .	»	18
	VIII - <i>Popolazione presente secondo l'età, l'anno di nascita, il sesso e lo stato civile</i> . . . . .	»	19
	IX - <i>Popolazione presente secondo l'età, il sesso e lo stato civile</i> . . . . .	»	23
	X - <i>Popolazione presente secondo il luogo di nascita, i grandi gruppi di età ed il sesso</i> . . . . .	»	26
	XI - <i>Popolazione presente secondo il luogo di nascita, i grandi gruppi di età, il sesso e lo stato civile</i> . . . . .	»	28
	XII - <i>Popolazione presente in età di 10 anni e più secondo la professione o condizione ed il sesso. — Disoccupati nella popolazione in età dai 15 ai 64 anni</i> . . . . .	»	29
	XIII - <i>Popolazione presente secondo la professione o condizione, l'età ed il sesso</i> . . . . .	»	36
	XIV - <i>Non cattolici secondo la condizione sociale del capo famiglia, la religione ed il sesso</i> . . . . .	»	46
	XV - <i>Stranieri secondo lo Stato di appartenenza ed il sesso</i> . . . . .	»	47
	XVI - <i>Censiti in età di 6 anni e più che sapevano leggere</i> . . . . .	»	47
	XVII - <i>Analfabeti secondo l'età, il sesso e le categorie professionali</i> . . . . .	»	50

## AVVERTENZE

1. — Le cifre della popolazione presente e residente al 21 aprile 1931-IX, corrispondono a quelle pubblicate con R. decreto 16 aprile 1932-X, n. 324 (Gazzetta Ufficiale 20 aprile 1932-X), successivamente rettificata con R. decreto 5 dicembre 1932-XI, n. 2064 (Gazzetta Ufficiale 6 aprile 1933-XI).

2. — I dati concernenti la classificazione dei Comuni della Provincia secondo la densità e secondo l'importanza demografica sono contenuti nel *Volume I "Relazione Preliminare"*.

3. — I dati relativi alla superficie, altimetria e densità dei singoli Comuni, nonché i dati sulla popolazione presente e residente dei Comuni e delle singole Frazioni di censimento, sono contenuti nel *Volume II "Popolazione dei Comuni e delle Frazioni di censimento"*.

4. — I risultati del VII Censimento generale della popolazione — secondo il piano completo di elaborazione — vengono pubblicati in 92 fascicoli provinciali che costituiscono il *III Volume*.

Nel *IV Volume*, contenente la Relazione generale, saranno pubblicati anche i dati per Compartimenti, Ripartizioni geografiche e Regno.

5. — I dati sulle professioni, classificati secondo 339 voci, vengono pubblicati solo per le Province di Roma e Genova: per le altre Province i dati sono classificati secondo 55 classi professionali.

6. — Quando nelle *Note illustrative* che precedono le tavole, le cifre contenute nei prospetti di confronto con i passati censimenti non risalgono fino al 1901, ciò significa che mancano i dati relativi ai censimenti non menzionati.

7. — Nei prospetti o nelle tavole della presente pubblicazione sono adoperati i seguenti segni convenzionali:

linea (—) quando il fenomeno non esiste; puntini (..) quando le cifre proporzionali non raggiungono le cifre significative dell'ordine minimo considerato (0,1 oppure 0,01)

## NOTE ILLUSTRATIVE

**1. - Variazioni territoriali.** — In seguito alle variazioni verificatesi nella circoscrizione provinciale dal 1901 al 1931, la popolazione presente, riferita al 1° dicembre 1921, è aumentata di 32.494 abitanti:

DATA DEL DECRETO DI VARIAZIONE	VARIAZIONI (*)		POPOLAZIONE PRESENTE AL 1° DICEMBRE 1921	
	in aumento	in diminuzione	in aumento	in diminu- zione
2 gennaio 1927	—	Staccato il Comune di Cercemaggiore del Circondario di San Bartolomeo in Galdo	—	5.160
•	Aggregati 16 Comuni della soppressa Provincia di Caserta (**)	—	37.654	—
		<b>Totale . . .</b>	<b>37.654</b>	<b>5.160</b>
		<b>Variazione complessiva . . .</b>	<b>32.494</b>	—

(\*) Indicazioni dettagliate circa le variazioni di circoscrizioni territoriali sono contenute nel seguente volume edito dall'Istituto Centrale di Statistica: « *Variazioni di territorio e di nome avvenute nelle circoscrizioni amministrative del Regno dal 1° gennaio 1925 al 31 marzo 1927* ».

(\*\*) I 16 Comuni aggregati sono: Ailano, Alife, Alvignano, Caiazzo, Castel Campagnano, Castello d'Alife, Dragoni, Giòia Sannitica, Piana di Caiazzo, Piedimonte d'Alife, Raviscanina, Ruviano, San Gregorio, San Potito Sannitico, Sant'Angelo di Alife, Valle Agricola.

**2. - Popolazione presente e residente (1).** — La popolazione presente nelle circoscrizioni alle date dei censimenti (Prosp. 1) è diminuita lievemente dal 1901 al 1921 ed è aumentata molto rapidamente dal 1921 al 1931 in dipendenza anche dell'aggregazione di 32.494 abitanti dovuta alle variazioni territoriali dianzi elencate. Considerando invece la popolazione presente riferita alla circoscrizione 1931 (Prosp. 2), l'aumento tra il 1921 ed il 1931 risulta notevolmente infe-

(1) Le cifre della popolazione presente al 1° dicembre 1921, indicate nei prospetti 1, 2, 3 e 4 delle presenti Note Illustrative, non corrispondono alle cifre pubblicate nei Volumi del VI Censimento, poichè, risultando indebitamente aumentate per tutte le Province dell'Italia Meridionale ed Insulare, esse vennero rettifiche in base ai criteri esposti a pag. 24 del Volume I « *Relazione Preliminare* » ed a pag. 1 e 2 del Volume « *Movimento della popolazione secondo gli atti dello stato civile negli anni 1929 e 1930* », Parte I, Introduzione.

Nei prospetti successivi le cifre percentuali riguardanti il Censimento 1921 sono state calcolate sulle cifre non rettifiche.

Prosp. 1. — POPOLAZIONE PRESENTE.  
(nelle circoscrizioni alle date dei censimenti)

CENSIMENTI	POPOLAZIONE		Superficie km <sup>2</sup> (**)
	N.	Aumenti o diminuz. (—)	
1901			
10 febbraio . . . . .	256.504		2119,91
1911		— 1.778	2119,91
10 giugno . . . . .	254.726		2119,91
1921 (*)		— 2.070	2119,91
1° dicembre . . . . .	252.656		2119,91
1931		78.294	2587,52
21 aprile . . . . .	330.950		

(\*) Dati rettificati (vedasi nota 1).

(\*\*) Le superfici delle circoscrizioni provinciali, alle date dei Censimenti 1901, 1911 e 1921, sono state ricalcolate sulla base degli elementi disponibili alla data di pubblicazione del presente fascicolo.

riore (2). Nel 1931, la popolazione presente era composta di 158.606 maschi e 172.344 femmine: il rapporto dei sessi risulta di 920 maschi per 1000 femmine.

Prosp. 2. — POPOLAZIONE PRESENTE.  
(nella circoscrizione del 1931)

CENSIMENTI	POPOLAZIONE	AUMENTI O DIMINUZIONI (—)	
		N.	%
1901 . . . . .	291.308		
1911 . . . . .	287.224	— 4.084	— 1,4
1921 (*) . . . . .	285.150	— 2.074	— 0,7
1931 . . . . .	330.950	45.800	16,1

(\*) Dati rettificati (vedasi nota 1).

La popolazione residente, nella circoscrizione del 1931, ammontava a 300.584 abitanti al 10 febbraio 1901; a 304.885 al 10 giugno 1911 e a 335.642 al 21 aprile 1931 (3).

(2) Per le notevoli variazioni intervenute nella circoscrizione della Provincia non è stato possibile riferire alla circoscrizione del 1931 nè le cifre del movimento naturale nè quelle del movimento migratorio nei periodi intercensuali.

(3) Non si indica la cifra della popolazione residente al 1° dicembre 1921 perchè non è stato possibile rettificarla come per la popolazione presente (vedasi nota 1).

**3. - Densità.** — La densità della popolazione (Prosp. 3), che nel complesso della Provincia supera di circa un settimo, nel 1931, quella del 1901, è aumentata, nel trentennio considerato, molto più rapidamente nel Capoluogo che nel resto della Provincia e del pari nella Regione di collina, dove la popolazione è stata sempre più densa, in confronto alle Regioni di montagna e di pianura.

Prosp. 3. — DENSITÀ PER KM<sup>2</sup> DELLA POPOLAZIONE PRESENTE.  
(nella circoscrizione del 1931)

CENSIMENTI	PROVINCIA	CAPOLUOGO	RESTO DELLA PROVINCIA	REGIONI AGRARIE		
				M	C	P
1901. . . . .	113	189	109	93	145	84
1911. . . . .	111	186	107	91	143	81
1921. . . . .	110*	211	105*	88*	147*	77*
1931. . . . .	128	283	120	99	173	95

(\*) In base ai dati di popolazione rettificati (Vedasi nota 1 a pag. V).

**4. - Popolazione agglomerata e sparsa - Presenti con dimora temporanea - Assenti temporaneamente.** —

La percentuale della popolazione sparsa (Prosp. 4) è aumentata continuamente dal 1901 al 1931.

Dal 1921 al 1931 la popolazione sparsa ha avuto un aumento del 18,0 %, superiore a quello della popolazione agglomerata (15,2 %).

Prosp. 4. — POPOLAZIONE PRESENTE AGGLOMERATA E SPARSA.  
(nella circoscrizione del 1931)

CENSIMENTI	POPOLAZIONE		% SPARSA
	agglomerata	sparsa	
1901. . . . .	222.615	68.693	23,6
1911. . . . .	210.100	77.124	26,9
1921 (*) . . . . .	195.733	89.417	31,4
1931. . . . .	225.473	105.477	31,9

(\*) Dati rettificati (vedasi nota 1 a pag. V).

Nelle circoscrizioni alle date dei censimenti, i presenti con dimora temporanea rappresentavano nel 1901 l'1,2 % della popolazione presente; lo 0,9 % nel 1911; lo 0,8 % nel 1921; l'1,2 % nel 1931.

I temporaneamente assenti, sempre nelle circoscrizioni alle date dei censimenti, costituivano nel 1901 il 4,4 % della popolazione residente; nel 1911 il 7,2 %; nel 1921 il 6,1 % e nel 1931 il 2,6 %.

Le percentuali dei presenti con dimora temporanea sono quindi sensibilmente inferiori, in tutti i censimenti considerati, a quelle dei temporaneamente assenti.

**5. - Famiglie di censimento e famiglie naturali.** —

Le variazioni più caratteristiche nella composizione delle famiglie di censimento secondo il numero dei membri dal 1921 al 1931 (Prosp. 5) si compendiano in un sensibile aumento nella percentuale delle famiglie di un membro (da 8,3 nel 1921 a 9,4 nel 1931) ed in un lieve incremento in quella delle famiglie con 4, 5 e 6 membri (da 38,2 a 38,8). Corrispondentemente si sono verificate diminuzioni nella percentuale delle famiglie con 2 e 3 membri (da 34,0 a 32,7) ed in quella delle famiglie con 7 e più membri (da 19,5 nel 1921 a 19,1 nel 1931).

La percentuale dei componenti le famiglie di un membro, sul totale della popolazione censita nelle famiglie, è aumentata, parallelamente, da 1,9 a 2,1; quella dei componenti le famiglie con 4, 5 e 6 membri da 42,1 a 43,4; quella dei componenti le famiglie con 2 e 3 membri è diminuita da 19,0 a 18,5 e quella dei componenti le famiglie con 7 e più membri da 37,0 nel 1921 è passato a 36,0 nel 1931.

Prosp. 5 (\*). — FAMIGLIE DI CENSIMENTO SECONDO IL NUMERO DEI MEMBRI.  
(nelle circoscrizioni alle date dei censimenti)

NUMERO DEI MEMBRI	FAMIGLIE		COMPONENTI	
	1931	1921	1931	1921
1 . . . . .	9,4	8,3	2,1	1,9
2 . . . . .	17,4	18,0	8,0	8,2
3 . . . . .	15,3	16,0	10,5	10,8
4 . . . . .	14,8	14,5	13,6	13,1
5 . . . . .	13,3	13,1	15,2	14,8
6 . . . . .	10,7	10,6	14,6	14,2
7 . . . . .	7,8	7,8	12,5	12,3
8 . . . . .	5,0	5,1	9,0	9,2
9 . . . . .	2,9	3,0	5,9	6,2
10 e più . . . . .	3,4	3,6	8,6	9,3
<b>Totale . . .</b>	<b>100,0</b>	<b>100,0</b>	<b>100,0</b>	<b>100,0</b>

(\*) Vedasi Tavola I a pag. 8.

Nelle circoscrizioni alle date dei censimenti, il numero medio dei membri per famiglia, che nel 1911 era 4,2, è aumentato a 4,4 nel 1921 e nel 1931. Nel 1931 il numero medio dei membri era: nel Capoluogo 5,0; nel resto della Provincia 4,3; nella Regione agraria di montagna 4,3; di collina 4,5; di pianura 4,0.

Secondo il tipo (Tav. III a pag. 11), del complesso delle famiglie con due o più membri il 96,0 % era composto di soli parenti ed affini; le famiglie irregolari rappresentavano soltanto l'1,4 % dello stesso complesso.

Secondo il tipo ed il numero dei membri, escluse le famiglie di un solo membro e quelle composte di soli estranei, la distribuzione era, nel 1931, la seguente:

Prosp. 6 (\*). — FAMIGLIE DI CENSIMENTO  
SECONDO IL TIPO E LA COMPOSIZIONE (1).

NUMERO DEI MEMBRI	FAMIGLIE			
	di soli parenti ed affini	altre	Totale	irregolari
2 . . . . .	19,7	9,5	19,3	26,7
3 . . . . .	16,8	18,8	16,8	19,3
4 . . . . .	16,4	15,2	16,4	16,8
5 . . . . .	14,7	14,2	14,7	13,8
6 . . . . .	11,8	12,1	11,8	9,5
7 . . . . .	8,5	11,2	8,6	5,6
8 . . . . .	5,4	6,7	5,5	3,8
9 . . . . .	3,1	4,5	3,2	2,4
10 e più . . . . .	3,6	7,8	3,7	2,1
<b>Totale . . .</b>	<b>100,0</b>	<b>100,0</b>	<b>100,0</b>	<b>100,0</b>

(\*) Vedasi Tav. III a pag. 11.

(1) Escluse le famiglie di un solo membro e quelle composte di soli estranei.

Nelle famiglie composte di soli parenti ed affini la percentuale massima (19,7) si riscontra in quelle di 2 membri, nelle altre in quelle di 3 (18,8), nelle irregolari in quelle di 2 (26,7).

Le famiglie naturali, classificate secondo la condizione sociale del capo famiglia, si suddividono nel modo seguente:

Prosp. 7 (\*). — FAMIGLIE NATURALI  
SECONDO LA CONDIZIONE SOCIALE DEL CAPO FAMIGLIA.

CONDIZIONE SOCIALE DEL CAPO FAMIGLIA	FAMIGLIE	COMPONENTI	COMPOSI- ZIONE MEDIA DELLE FAMIGLIE
Addetti all'agricoltura . . . . .	64,4	69,0	4,8
Conducenti terreni propri . . . . .	36,4	40,6	5,0
Fittavoli . . . . .	12,0	13,6	5,1
Mezzadri ed altri coloni . . . . .	3,0	3,5	3,2
Giornalieri ed operai di campagna . . . . .	11,1	9,2	3,7
Altri addetti all'agricoltura . . . . .	1,9	2,1	4,7
Industriali . . . . .	2,7	3,0	4,9
Commercianti . . . . .	4,0	4,3	4,8
Artigiani . . . . .	5,6	5,6	4,5
Operai . . . . .	7,7	7,8	4,5
Personale di servizio e di fatica	1,3	1,2	4,2
Forze armate . . . . .	0,5	0,5	4,6
Ufficiali . . . . .	0,1	0,1	4,2
Impiegati . . . . .	2,2	2,3	4,6
Culto, professioni ed arti liberali	2,0	1,6	3,6
Proprietari e benestanti . . . . .	1,9	1,2	2,9
Condizioni non professionali . . . . .	7,6	3,4	2,0
<b>Complesso . . .</b>	<b>100,0</b>	<b>100,0</b>	<b>4,5</b>

(\*) Vedansi Tavv. V e VI alle pagg. 14 e 16.

La percentuale più elevata è data dalle famiglie di agricoltori, la principale delle categorie di cui si compone la popolazione. Il numero medio di membri nelle famiglie naturali è 4,5: il massimo (4,9) si riscontra nelle famiglie degli industriali. Superano la media generale di 4,5 anche le famiglie degli agricoltori, dei commercianti, degli appartenenti alle forze armate e degli impiegati; la uguagliano le famiglie degli artigiani e degli operai.

6. - **Convivenze.** — La popolazione censita nelle convivenze al 1931 (Tav. VII a pag. 18) rappresenta l'1,2 % della popolazione totale (1,1 % nel 1921) e vi contribuisce con notevole prevalenza il Capoluogo, che comprende il 60,9 % della popolazione censita nelle convivenze dell'intera Provincia. La composizione media delle convivenze, nelle circoscrizioni alle date dei censimenti, risultò di persone 17,6 nel 1931, di 23,8 nel 1921 e di 19,8 nel 1911.

Prosp. 8 (\*). — CONVIVENZE.

N. d'ordine	SPECIE DELLE CONVIVENZE	COMPONENTI		
		M F	M	F
1	Alberghi, locande, pensioni, affittatelli . . . . .	6,6	7,4	3,9
2	Istituti di cura non militari (ospedali, case di cura, manicomi) . . . . .	2,3	1,5	5,0
3	Istituti di cura militari (ospedali, case di cura, manicomi) . . . . .	—	—	—
4	Istituti di educazione non retti da religiosi (collegi, convitti, orfanotrofi, case di correzione) . . . . .	5,3	6,7	0,9
5	Istituti di educazione retti da religiosi (collegi, convitti, seminari, orfanotrofi, case di correzione) . . . . .	33,6	28,8	48,8
6	Comunità religiose (esclusi i seminari)	8,3	3,4	24,1
7	Istituti di assistenza (ospizi, ricoveri di mendicità, brefotrofi, dormitori gratuiti, asili per i senza tetto, sale per emigranti) . . . . .	3,9	2,5	8,7
8	Caserme, posti di guardia, baraccamenti militari, Regie navi . . . . .	29,1	38,1	0,1
9	Navi mercantili e barche . . . . .	—	—	—
10	Stabilimenti carcerari non militari (carceri giudiziarie, case di arresto, case di reclusione, ergastoli, stabilimenti di pena speciali) . . . . .	6,8	7,6	4,1
11	Stabilimenti carcerari militari (carceri, reclusori, stabilimenti di pena)	—	—	—
12	Altre specie di convivenze (camerate, baracche di operai o di giornalieri di campagna, caserme di pompieri, ecc.) . . . . .	4,1	4,0	4,4
	<b>Totale . . .</b>	<b>100,0</b>	<b>100,0</b>	<b>100,0</b>

(1) Vedasi Tav. VII a pag. 18.

Prosp. II (\*). — POPOLAZIONE PRESENTE SECONDO L'ETÀ, IL SESSO E LO STATO CIVILE (I).

ETÀ	IN COMPLESSO			STATO CIVILE												M per 1000 F
				Celibi e nubili			Coniugati			Vedovi			Separati legalmente e divorziati			
	M	F		M	F		M	F		M	F		M	F		
0	3,1	3,3	2,9	5,5	5,7	5,4	—	—	—	—	—	—	—	—	—	1040
1	2,8	3,0	2,6	5,0	5,2	4,9	—	—	—	—	—	—	—	—	—	1051
2	2,6	2,8	2,4	4,7	4,8	4,5	—	—	—	—	—	—	—	—	—	1054
3	2,7	2,8	2,5	4,8	4,9	4,7	—	—	—	—	—	—	—	—	—	1032
4	2,6	2,7	2,5	4,7	4,7	4,7	—	—	—	—	—	—	—	—	—	1002
5	2,5	2,6	2,5	4,6	4,6	4,6	—	—	—	—	—	—	—	—	—	989
6	2,5	2,7	2,4	4,5	4,7	4,4	—	—	—	—	—	—	—	—	—	1039
7	2,5	2,6	2,4	4,5	4,5	4,4	—	—	—	—	—	—	—	—	—	1012
8	2,5	2,6	2,3	4,5	4,5	4,4	—	—	—	—	—	—	—	—	—	1021
9	2,5	2,7	2,3	4,5	4,6	4,4	—	—	—	—	—	—	—	—	—	1051
10	2,3	2,5	2,2	4,2	4,3	4,1	—	—	—	—	—	—	—	—	—	1025
11	1,8	2,0	1,7	3,3	3,4	3,2	—	—	—	—	—	—	—	—	—	1057
12	1,2	1,2	1,1	2,1	2,1	2,2	—	—	—	—	—	—	—	—	—	991
13	1,3	1,4	1,2	2,3	2,4	2,2	—	—	—	—	—	—	—	—	—	1077
14	1,4	1,6	1,4	2,6	2,7	2,5	..	—	..	—	—	—	—	—	—	1067
15	2,0	2,1	1,8	3,6	3,7	3,4	..	—	..	—	—	—	—	—	—	1074
16	2,1	2,2	2,0	3,8	3,8	3,7	..	..	..	—	—	—	—	—	—	1020
17	2,0	2,1	2,0	3,6	3,7	3,6	0,1	..	0,1	..	—	..	—	—	—	1005
18	2,1	2,3	2,0	3,7	3,9	3,5	0,2	0,1	0,2	..	—	..	—	—	—	1062
19	1,9	1,9	1,8	3,1	3,2	3,0	0,3	0,1	0,5	..	—	..	—	—	—	988
20	1,8	1,8	1,8	2,8	2,9	2,8	0,6	0,3	0,9	..	..	0,1	—	—	—	880
21-24	6,8	6,6	7,0	7,8	8,0	7,6	6,4	5,1	7,6	0,4	0,5	0,3	2,9	1,7	3,8	869
25-29	7,1	7,1	7,1	3,7	3,5	3,9	12,9	12,8	13,0	1,1	1,3	1,0	7,1	5,0	8,7	912
30-34	6,4	6,1	6,7	1,7	1,2	2,1	13,9	13,5	14,4	1,9	2,0	1,9	10,7	8,3	12,5	826
35-39	4,9	4,1	5,6	1,0	0,6	1,4	10,8	9,6	11,9	3,2	1,9	3,7	13,6	10,0	16,2	683
40-44	4,7	4,1	5,2	0,8	0,5	1,1	10,2	9,6	10,7	5,1	2,1	6,2	15,7	15,0	16,2	728
45-49	4,5	4,1	4,9	0,6	0,4	0,8	9,9	9,7	10,1	6,4	4,0	7,2	9,3	11,7	7,5	777
50-54	4,0	3,8	4,2	0,5	0,3	0,6	8,5	8,8	8,2	7,1	4,5	8,1	10,0	10,0	10,0	839
55-59	4,0	3,9	4,0	0,4	0,3	0,5	8,3	8,9	7,7	9,1	6,7	10,0	12,9	18,3	8,7	892
60-64	3,4	3,3	3,4	0,3	0,2	0,4	6,6	7,3	5,9	11,1	10,0	11,5	7,1	8,3	6,3	892
65-69	3,0	3,0	3,1	0,3	0,2	0,3	5,3	6,2	4,4	14,0	13,8	14,1	4,3	5,0	3,8	896
70-74	2,4	2,4	2,5	0,2	0,2	0,3	3,5	4,4	2,7	15,9	18,2	15,1	3,6	1,7	5,0	901
75-79	1,6	1,6	1,5	0,1	0,1	0,2	1,8	2,5	1,2	13,4	17,6	11,8	0,7	—	1,3	951
80-84	0,8	0,8	0,7	0,1	0,1	0,1	0,6	1,0	0,3	8,3	12,8	6,6	2,1	5,0	—	1051
85-89	0,2	0,2	0,2	..	..	..	0,1	0,1	0,1	2,6	4,0	2,1	—	—	—	898
90-94	..	..	..	..	..	..	..	..	..	0,3	0,6	0,2	—	—	—	1024
95-99	..	..	..	—	—	—	—	—	—	..	..	..	—	—	—	(**)
100 e oltre	—	—	—	—	—	—	—	—	—	—	—	—	—	—	—	—
In complesso	100,0	100,0	100,0	100,0	100,0	100,0	100,0	100,0	100,0	100,0	100,0	100,0	100,0	100,0	100,0	920

(\*) Vedasi Tav. VIII a pag. 19. — (\*\*) M 1, F 2.  
 (1) Esclusi i censiti di età ignota e quelli di stato civile ignoto.



DISTRIBUZIONE DELLA POPOLAZIONE PRESENTE PER ETÀ, SESSO E STATO CIVILE.  
(cifre proporzionali a 1 milione di abitanti)

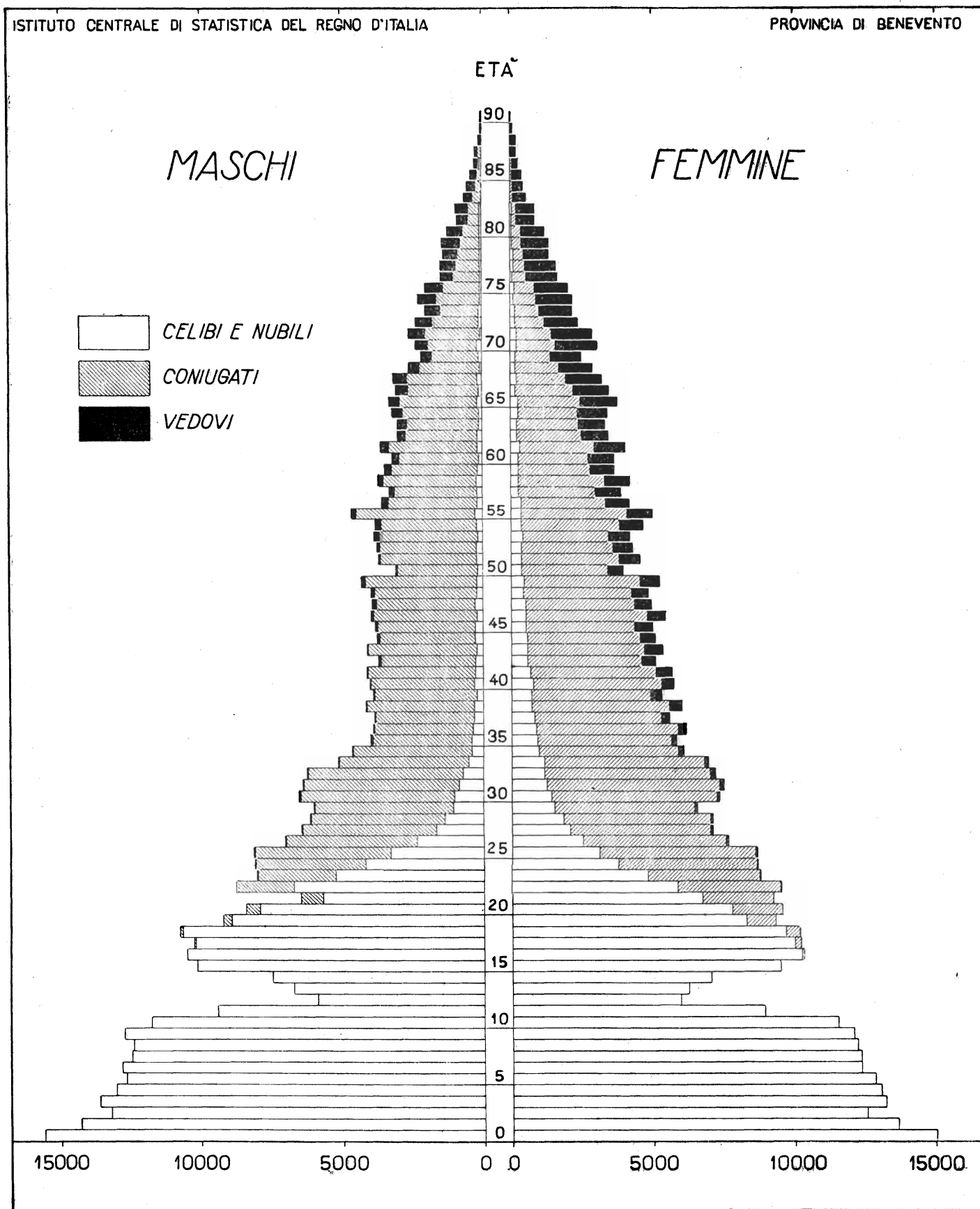

La più alta percentuale della popolazione censita nelle convivenze (Prosp. 8 a pag. VII e Tav. VII a pag. 18) spetta agli Istituti di educazione retti da religiosi (33,6%, di cui 20,1% nel Capoluogo); seguono le Caserme, posti di guardia, baraccamenti militari, ecc. (29,1%, di cui 23,3% nel Capoluogo). Le donne si trovano prevalentemente negli Istituti di educazione retti da religiosi (48,8%) e nelle Comunità religiose (24,1%).

**7. - Sesso ed età.** — Le variazioni nella composizione per età della popolazione dei due sessi, dal 1901 al 1931, sono dovute all'azione dei fattori: natalità, mortalità, movimento migratorio. Sulle variazioni verificatesi dal 1921 al 1931 può avere influito pure l'aggregazione di una parte di territorio di carattere prevalentemente rurale. Poichè l'azione di tutti questi fattori sulla composizione per età è troppo complessa per essere trattata in ogni particolare, è d'uopo limitarsi a segnalare l'andamento generale delle variazioni. Nelle percentuali della classe da 0 a 14 anni (Prosp. 9), dal 1901 al 1931, si riscontrano variazioni di lieve entità salvo una flessione dal 1911 al 1921 per effetto della denatalità determinata dalla guerra; nelle percentuali delle classi da 15 a 39 anni e da 60 in poi si notano aumenti. Diminuisce corrispondentemente la percentuale della classe da 40 a 59 anni.

Prosp. 9 (\*). — POPOLAZIONE PRESENTE  
SECONDO IL SESSO E L'ETÀ.  
(nelle circoscrizioni alle date dei censimenti)

GRUPPI DI ETÀ	POPOLAZIONE				MASCHI				FEMMINE			
	1931	1921	1911	1901	1931	1921	1911	1901	1931	1921	1911	1901
0-14 . . .	34,4	32,2	34,7	34,1	36,4	34,2	37,7	36,0	32,5	30,4	32,0	32,3
15-39 . . .	37,1	35,6	32,4	33,7	36,3	33,7	28,8	31,8	37,8	37,3	35,7	35,5
40-59 . . .	17,1	18,8	19,5	21,3	15,9	18,2	19,3	21,2	18,2	19,3	19,7	21,4
60-∞ . . .	11,4	12,8	12,6	10,9	11,4	13,4	13,4	11,0	11,5	12,3	11,8	10,8
Ignota . . .	..	0,6	0,8	..	..	0,5	0,8	..	..	0,7	0,8	..
<b>Totale</b>	<b>100,0</b>	<b>100,0</b>	<b>100,0</b>	<b>100,0</b>	<b>100,0</b>	<b>100,0</b>	<b>100,0</b>	<b>100,0</b>	<b>100,0</b>	<b>100,0</b>	<b>100,0</b>	<b>100,0</b>

(\*) Vedasi Tav. VIII a pag. 19.

Il rapporto dei sessi nelle varie classi d'età del 1931 (Prosp. 10), confrontato con quello del 1901, segna una decrescenza di mascolinità in tutte le classi ad eccezione di quella da 15 a 39 anni.

Prosp. 10 (\*). — MASCHI PER 1000 FEMMINE.  
(nelle circoscrizioni alle date dei censimenti)

GRUPPI DI ETÀ (1)	CENSIMENTI			
	1931	1921	1911	1901
0-14 . . . . .	1032	1054	1042	1035
15-39 . . . . .	883	845	712	833
40-59 . . . . .	803	879	866	924
60-∞ . . . . .	913	1019	1009	944

(\*) Vedasi Tav. VIII a pag. 19.  
(1) Esclusi i censiti di età ignota.

Nelle classi di oltre 15 anni, nel 1931, vi è deficienza di maschi; in quella da 40 a 59 anni si delinea nettamente una tendenza verso la femminilità.

La composizione per età, sesso e stato civile, nel 1931, risulta dal Prosp. 11 (pag. VIII) e dal grafico che rappresenta la cosiddetta piramide delle età (pag. IX).

In quanto al rapporto dei sessi nelle singole classi di età, si nota eccedenza di maschi sino all'età 18 — ad eccezione delle età 5 e 12 — con un massimo nell'età 13; una deficienza da 19 anni in poi. La deficienza abbastanza rilevante di maschi che si nota da 35 a 49 anni può imputarsi alle perdite di guerra.

La piramide delle età ha una base assai ampia in conseguenza dell'alta natalità. I rientramenti che si notano nelle classi da 11 a 15 anni sono dovuti alla diminuzione straordinaria di natalità verificatasi nel periodo bellico, mentre quelli corrispondenti alle classi maschili di 20 e 21 anni sono dovuti presumibilmente all'allontanamento dei giovani, per servizio militare, dalla Provincia di residenza che non comprende sedi di guarnigioni numerose. L'asimmetria del grafico e la profonda concavità, che si nota nelle classi maschili da 26 a 48 anni, sono probabilmente causate dalla emigrazione e, in parte, dalle perdite di guerra.

**8. - Stato civile.** — Le quote di celibato, tanto nella popolazione maschile che femminile di 15 anni e più, risultano nel 1931 e nel 1921 (Prosp. 12) superiori a quelle del 1911; le quote dei coniugati risultano inferiori; quelle dei vedovi sono per il complesso e per le femmine superiori e per i maschi inferiori alle quote dei due precedenti censimenti.

Prosp. 12 (\*). — POPOLAZIONE PRESENTE  
DI 15 ANNI E PIÙ SECONDO LO STATO CIVILE (1).  
(nelle circoscrizioni alle date dei censimenti)

SESSO E STATO CIVILE	CENSIMENTI			
	1931	1921	1911	
	%	%	%	
M {	celibi . . . . .	33,3	33,9	28,3
	coniugati . . . . .	51,5	60,4	55,8
	vedovi (2) . . . . .	5,2	5,7	5,9
F {	nubili . . . . .	31,2	32,1	28,4
	coniugate . . . . .	56,2	56,3	60,3
	vedove (2) . . . . .	12,6	11,6	11,3
M F {	celibi e nubili . . . . .	32,2	32,9	28,4
	coniugati . . . . .	58,6	58,3	62,8
	vedovi (2) . . . . .	9,2	8,8	8,8

(\*) Vedasi Tav. VIII a pag. 19.  
(1) Esclusi i censiti di stato civile ignoto e di età ignota.  
(2) Compresi i separati legalmente e i divorziati, che sono in numero trascurabile. Poichè in Italia non esiste il divorzio, le cifre dei divorziati si riferiscono ai divorziati all'estero ed agli stranieri.

Se si considerano le percentuali di celibi e di nubili nella popolazione di 50 anni e più (esclusi i censiti di età ignota e di stato civile ignoto), si ottiene quella che può dirsi la quota di celibato definitivo, che nel 1931 è per i maschi inferiore e per le femmine superiore a quelle dei due precedenti censimenti. Inoltre, in tutti i Censimenti considerati, la quota di celibato definitivo dei maschi è inferiore a quella delle femmine:

	1931	1921	1911
Maschi . . . . .	4,3	5,1	4,7
Femmine . . . . .	6,7	6,0	5,9
Maschi e femmine . . . . .	5,6	5,6	5,4

Dalla classificazione della popolazione di 15 anni e più secondo lo stato civile, per classi di età e per sesso, nel 1931 (Prosp. 13), risulta che nelle classi da 15 a 24

Prosp. 13 (\*). — POPOLAZIONE PRESENTE SECONDO LO STATO CIVILE, PER GRUPPI DI ETÀ E PER SESSO (1).

GRUPPI DI ETÀ	MASCHI			FEMMINE		
	Celibi	Coniugati	Vedovi (2)	Nubili	Coniugate	Vedove (2)
	%	%	%	%	%	%
15-19 . . . . .	99,1	0,9	—	96,1	3,8	..
20-24 . . . . .	74,8	25,0	0,2	63,1	36,6	0,3
25-29 . . . . .	28,5	70,9	0,6	29,5	69,3	1,2
30-34 . . . . .	11,8	87,1	1,1	16,8	80,7	2,5
35-39 . . . . .	8,0	90,4	1,6	13,5	80,7	5,8
40-44 . . . . .	6,4	91,8	1,8	11,4	78,3	10,3
45-49 . . . . .	5,5	91,2	3,3	9,0	78,5	12,5
50-59 . . . . .	5,1	90,0	4,9	7,4	73,7	18,9
60-69 . . . . .	4,0	83,5	12,5	6,4	60,2	33,4
70-∞ . . . . .	3,7	61,6	34,7	5,9	32,6	61,5

(\*) Vedasi Tav. VIII a pag. 19.  
 (1) Esclusi i censiti di stato civile ignoto e di età ignota.  
 (2) Compresi i separati legalmente e i divorziati.

anni le percentuali di femmine coniugate sono maggiori di quelle dei maschi coniugati, dato che l'età normale al matrimonio è per le donne minore di quella degli uomini; il contrario si constata per le classi da 25 anni in poi. Le percentuali di vedove per ogni classe di età sono superiori a quelle dei vedovi, sia per la maggiore frequenza con la quale i vedovi passano a seconde nozze, sia, nelle età più avanzate, per la maggiore mortalità dei coniugati maschi.

Nella popolazione matrimoniabile da 18 a 59 anni di età (Prosp. 14), che comprende i celibi, i vedovi e i divorziati, si nota una lieve deficienza di femmine sino all'età di 19 anni e un'eccedenza dai 20 ai 59 anni.

9. - **Luogo di nascita.** — Dalla classificazione della popolazione secondo il luogo di nascita (Prosp. 15) risulta che, per tutti e due i sessi, la percentuale della

Prosp. 15 (\*). — POPOLAZIONE PRESENTE SECONDO IL LUOGO DI NASCITA (1).  
 (nelle circoscrizioni alle date dei censimenti)

LUOGO DI NASCITA	1931			1921			1911			
	M	F	M	F	M	F	M	F	M	F
	Comune di censimento . . . . .	83,5	84,4	82,8	90,0	90,1	89,9	87,0	87,7	86,4
Comuni della stessa Provincia . . . . .	9,8	8,6	10,8	7,1	6,9	7,3	8,2	7,5	8,8	
Comuni dello stesso Compartimento . . . . .	4,1	4,2	4,0	1,6	1,6	1,5	3,0	2,9	3,1	
Comuni di altro Compartimento . . . . .	2,0	2,3	1,7	0,8	0,9	0,8	1,3	1,4	1,2	
Colonie o Possedim. italiani od Estero . . . . .	0,6	0,5	0,7	0,5	0,5	0,5	0,5	0,5	0,5	
<b>Totale . . . . .</b>	<b>100,0</b>	<b>100,0</b>	<b>100,0</b>	<b>100,0</b>	<b>100,0</b>	<b>100,0</b>	<b>100,0</b>	<b>100,0</b>	<b>100,0</b>	

(\*) Vedasi Tav. X, a pag. 26.  
 (1) Esclusi i censiti di luogo di nascita ignoto.

Prosp. 14 (\*). — POPOLAZIONE MATRIMONIABILE.  
 (da 18 a 59 anni)

GRUPPI DI ETÀ (1)	MASCHI			FEMMINE			ECCEDENZA O DEFICIENZA (—) DELLE FEMMINE			M per 1000 F
	Celibi	Vedovi (2)	Totale	Nubili	Vedove (2)	Totale	Celibi e nubili	Vedovi e vedove (2)	Totale	
	18-19 . . . . .	6.494	—	6.494	5.950	3	5.953	— 544	3	
20-29 . . . . .	13.076	97	13.173	13.192	192	13.384	116	95	211	984
30-39 . . . . .	1.658	200	1.858	3.247	824	4.071	1.589	624	2.213	456
40-49 . . . . .	776	317	1.093	1.776	1.964	3.740	1.000	1.647	2.647	292
50-59 . . . . .	616	584	1.200	1.037	2.647	3.684	421	2.063	2.484	326
<b>18-59 . . . . .</b>	<b>22.620</b>	<b>1.198</b>	<b>23.818</b>	<b>25.202</b>	<b>5.630</b>	<b>30.832</b>	<b>2.582</b>	<b>4.432</b>	<b>7.014</b>	<b>773</b>

(\*) Vedasi Tav. VIII a pag. 19.  
 (1) Esclusi i censiti di età ignota.  
 (2) Compresi i divorziati; esclusi i separati legalmente ed i censiti di stato civile ignoto.

popolazione nativa, vale a dire dei nati nello stesso Comune in cui furono censiti, dopo un aumento dal 1911 al 1921, si abbassa dal 1921 al 1931 ad un livello sensibilmente inferiore a quello del 1911. Corrispondentemente, la percentuale della popolazione immigrata, vale a dire del complesso dei nati fuori del Comune di censimento, diminuisce dal 1911 al 1921 ed aumenta dal 1921 al 1931.

La quota di 83,5 % riscontrata nel 1931 (Prosp. 15 a pag. XI), nella popolazione nativa per il complesso della Provincia, scende a 68,1 % per il Comune di Benevento e sale a 85,5 % per il complesso degli altri Comuni della Provincia (Tav. X a pag. 26).

In tutta la Provincia la quota di celibato (Prosp. 16) della popolazione nativa da 20 anni in poi (20,7 %) risulta maggiore di quella della popolazione immigrata (18,7 %). La quota più elevata di celibato, nella popolazione nativa in confronto alla immigrata, si riscontra nelle classi di età, del complesso dei due sessi, da 20 a 39 anni ed in tutte le classi di età delle femmine. Nei maschi la quota di celibato è invece maggiore nella popolazione immigrata.

Prosp. 16 (\*). — PERCENTUALE DEI CELIBI E DELLE NUBILI NELLA POPOLAZIONE NATIVA ED IMMIGRATA DI 20 ANNI E PIÙ.

GRUPPI DI ETÀ	CELIBI		NUBILI		CELIBI E NUBILI	
	% nella popolazione nativa (1)	% nella popolazione immigrata (2)	% nella popolazione nativa (1)	% nella popolazione immigrata (2)	% nella popolazione nativa (1)	% nella popolazione immigrata (2)
20-24. . . . .	72,9	81,1	66,0	49,3	69,1	66,1
25-29. . . . .	27,7	31,7	31,7	22,4	29,7	26,4
30-39. . . . .	10,1	10,8	16,8	10,6	13,9	10,7
40-60. . . . .	4,5	6,1	8,2	6,8	6,5	6,5
<b>Complesso (3) . . .</b>	<b>19,1</b>	<b>23,8</b>	<b>22,1</b>	<b>14,8</b>	<b>20,7</b>	<b>18,7</b>

(\*) Vedasi Tav. XI a pag. 28.  
 (1) Nati nello stesso Comune di censimento.  
 (2) Nati fuori del Comune di censimento.  
 (3) Esclusi i censiti di luogo di nascita ignoto.

**10. - Professioni.** — La popolazione di 10 anni e più (Prosp. 17 a pag. XIV) apparteneva, nel 1931, per il 55,1 % al primo gruppo delle professioni propriamente dette e per il 44,9 % al secondo gruppo delle condizioni non professionali; nel 1921 per il 70,4 % al primo e per il 29,6 % al secondo gruppo.

Nel gruppo professioni la classe più importante è quella degli addetti all'agricoltura, i quali rappresentano, nel 1931, il 73,5 % sul totale dei censiti del gruppo.

In confronto al 1921 si verifica una diminuzione nella percentuale degli addetti all'agricoltura mentre sono aumentate quelle di tutte le altre classi professionali.

Nel gruppo condizioni non professionali si constata, in confronto al 1921, una diminuzione nelle percentuali dei proprietari e benestanti e delle attendenti alle cure domestiche; un aumento in quelle degli studenti e dei censiti di altre condizioni non professionali.

La classificazione professionale più dettagliata della popolazione di 10 anni e più nel 1931 risulta dal Prospetto 18 (pag. XV).

Nell'agricoltura e caccia le classi più numerose sono quelle degli agricoltori conducenti terreni propri, ecc. (57,2 %) e degli agricoltori fittavoli e subaffittuari (19,6 %).

Nell'industria prevalgono le costruzioni edilizie, stradali ed idrauliche (20,3 %); le industrie del vestiario, arredamento domestico, ecc. (19,8 %); le industrie che utilizzano spoglie animali (17,3 %); l'industria del legno, della paglia ed affini (14,2 %).

Le attendenti alle cure domestiche costituiscono il 79,9 % della categoria delle condizioni non professionali.

In quasi tutte le classi professionali del primo gruppo prevalgono i maschi, salvo nelle classi dell'industria tessile (77 % di femmine); dei tessuti speciali (95 % di femmine); dell'insegnamento (67 % di femmine) e degli addetti ai servizi domestici (88 % di femmine), che rappresentano le professioni tipiche della donna.

Per quanto concerne la posizione professionale (Prospetto 19) nell'agricoltura e caccia la categoria dei proprietari ecc. è rappresentata dal 76,8 % e quella dei salariati e giornalieri dal 18,6 % sul totale degli addetti; nell'industria la categoria dei padroni, ecc. dal

Prosp. 19 (\*). — POSIZIONE PROFESSIONALE NELL'AGRICOLTURA, INDUSTRIA E COMMERCIO.

POSIZIONI PROFESSIONALI	AGRICOLTURA E CACCIA		INDUSTRIA (4)		COMMERCIO (5)	
	N.	%	N.	%	N.	%
Padroni (1), amministratori, direttori . . . . .	75.750	76,8	3.091	13,4	4.317	83,6
Impiegati . . . . .	32	..	922	4,0	677	13,1
Artigiani indipendenti e padroni (2).	4.476	4,5	6.604	28,6	—	—
Operai salariati e garzoni (3) . . . . .	18.333	18,6	12.445	54,0	169	3,3
<b>Totale . . .</b>	<b>98.591</b>	<b>100,0</b>	<b>23.062</b>	<b>100,0</b>	<b>5.163</b>	<b>100,0</b>

(\*) Vedasi Tav. XII a pag. 29.  
 (1) Per l'Agricoltura anziché « padroni » leggesi « proprietari conducenti terreni propri, usufruttuari, ecc. ».  
 (2) Per l'Agricoltura anziché « artigiani indipendenti e padroni » leggesi « coloni e mezzadri ».  
 (3) Per l'Agricoltura anziché « operai salariati e garzoni » leggesi « salariati e giornalieri ».  
 (4) L'« Industria » comprende anche « Trasporti e comunicazioni ».  
 (5) Il « Commercio » comprende anche « Banca e assicurazione ».

13,4 % e quella degli operai salariati dal 54,0 %; nel commercio la categoria dei padroni, ecc. dall'83,6 % e quella degli impiegati dal 13,1 %.

La classificazione della popolazione in età di 6 anni e più, per categorie professionali, per grandi gruppi di età e per sesso (Prosp. 20) mostra come le percentuali più elevate di lavoro giovanile, da 6 a 14 anni, si riscontrino negli addetti ai servizi domestici (15,7 %), nell'agricoltura e caccia (7,3 %) e nell'industria, ecc. (5,1 %). In queste categorie la percentuale dei maschi da 6 a 14 anni è inferiore a quella delle femmine. Nelle condizioni non professionali la percentuale della classe da 6 a 14 anni è di 32,3 (78,1 % per i maschi e 20,6 % per le femmine) perchè in questa classe sono compresi gli scolari.

Prosp. 20 (\*). — POPOLAZIONE PRESENTE IN ETÀ DI 6 ANNI E PIÙ PER CATEGORIE PROFESSIONALI, GRANDI GRUPPI DI ETÀ (1) E SESSO (2).

CATEGORIE PROFESSIONALI (3)	6-14			15-64			65-∞		
	MF	M	F	MF	M	F	MF	M	F
	Agricoltura e caccia . . . . .	7,3	6,5	9,4	83,1	82,0	85,8	9,6	11,5
Industria, trasporti e comunicazioni . . . . .	5,1	4,7	7,7	89,2	89,3	88,7	5,7	6,0	3,6
Commercio, banca e assicurazione . . . . .	1,3	1,4	0,6	88,2	88,7	85,6	10,5	9,9	13,8
Difesa del Paese . . . . .	—	—	—	99,8	99,8	—	0,2	0,2	—
Amministrazione pubblica . . . . .	—	—	—	91,8	91,6	95,1	8,2	8,4	4,9
"    privata . . . . .	—	—	—	87,9	87,7	100,0	12,1	12,3	—
Culto . . . . .	0,7	0,7	1,0	84,0	81,6	91,0	15,3	17,7	8,0
Professioni ed arti liberali . . . . .	0,2	0,2	0,1	92,9	91,1	95,5	6,9	8,7	4,4
Addetti ai servizi domestici . . . . .	15,7	8,8	16,6	74,2	72,7	74,4	10,1	18,5	9,0
Condizioni non professionali . . . . .	32,3	78,1	20,6	56,8	12,7	68,1	10,9	9,2	11,3

(\*) Vedasi Tav. XIII a pag. 36.  
 (1) Escluse le età ignote.  
 (2) Percentuali di gruppi di età in ciascuna categoria e per ciascun sesso.  
 (3) Esclusi i censiti senza indicazione di professione o condizione.

Va infine rilevato che la popolazione da 6 a 9 anni (Tav. XIII a pag. 36) è di 26.410 persone, di cui 25.354 appartengono al gruppo delle condizioni non professionali e 1.056 al gruppo delle professioni.

**11. - Religione.** — Dalla classificazione secondo la religione risulta che la popolazione è composta quasi integralmente (oltre il 99,9 %) da cattolici e per gli altri gruppi la quasi totalità è costituita dagli evangelici.

**12. - Stranieri.** — Nel 1931 i censiti stranieri ammontavano ad 80.

**13. - Analfabetismo.** — Dal 1901 al 1931 l'analfabetismo (Prosp. 21) è diminuito costantemente nella popolazione dei due sessi di 6 anni e più. La frequenza degli analfabeti nel 1931 si è ridotta, per l'intera popolazione, a poco più della metà di quella che era nel 1901; per i maschi a poco meno della metà e per le femmine a poco meno di tre quinti.

L'analfabetismo è molto più diffuso tra le femmine che tra i maschi e — come appare dal rapporto dei sessi — l'eccedenza delle femmine analfabete per 1000 maschi analfabeti risulta maggiore nel 1931 che negli altri censimenti considerati.

Prosp. 21 (\*). — ANALFABETISMO.  
 (nelle circoscrizioni alle date dei censimenti)

CENSIMENTI	ANALFABETI			
	su 100 abitanti di 6 anni e più			F per 1000 M
	M	F	M	
1901	73,1	61,6	83,6	1488
1911	62,2	49,6	73,1	1717
1921	49,5	42,0	56,4	1456
1931	40,2	29,4	49,8	1878

(\*) Vedasi Tav. XVII a pag. 50.

Nel 1931 la frequenza degli analfabeti è molto minore nel Capoluogo che negli altri Comuni della Provincia, e più forte nelle Regioni agrarie di montagna e di collina che in quella di pianura (Prosp. 22), Costatazioni analoghe risultano anche dai dati dei Censimenti del 1921 e del 1911.

Prosp. 22 (\*). — ANALFABETI NEL CAPOLUOGO, NEI RIMANENTI COMUNI E NELLE REGIONI AGRARIE.  
 (nella circoscrizione del 1931)

CIRCOSCRIZIONI	CENSIMENTI		
	1931	1921	1911
Capoluogo . . . . .	29,3	33,1	47,1
Rimanenti Comuni . . . . .	41,5	50,5	62,5
Regioni agrarie:			
Montagna . . . . .	41,3	52,6	62,8
Collina . . . . .	40,2	47,0	60,7
Pianura . . . . .	34,0	42,3	55,2

(\*) Vedasi Tavola XVI a pag. 47.

Prosp. 17. — CLASSIFICAZIONE PROFESSIONALE DELLA POPOLAZIONE PRESENTE DI 10 ANNI E PIÙ.  
(nelle circoscrizioni alle date dei censimenti)

PROFESSIONI E CONDIZIONI	1931 (1)					1921	
	MF	M	F	%		sul complesso	sul gruppo
				sul complesso	sul gruppo (1)		
<b>Gruppo I. — PROFESSIONI</b>							
Addetti all'agricoltura:	98.280	70.478	27.802	40,5	73,5	57,6	81,9
Conducenti terreni propri, usufruttuari, utenti, enfiteuti od utilisti	56.346	41.997	14.349	23,2	42,2	28,7	40,8
Fittavoli . . . . .	19.222	13.195	6.027	7,9	14,4	4,5	6,4
Mezzadri ed altri coloni . . . . .	4.470	3.285	1.185	1,9	3,3	1,9	2,7
Altri (direttori tecnici ed impiegati di aziende agricole, salariati, braccianti, giornalieri di campagna, ecc.) . . . . .	18.242	12.001	6.241	7,5	13,6	22,5	32,0
Industriali e artigiani . . . . .	9.661	8.237	1.424	4,0	7,2	3,2	4,5
Commercianti . . . . .	4.258	3.488	770	1,8	3,2	1,4	2,0
Operai salariati . . . . .	11.939	10.465	1.474	4,9	8,9	5,0	7,1
Personale di servizio e di fatica . . . . .	2.462	1.005	1.457	1,0	1,8	0,6	0,8
Forze armate . . . . .	1.697	1.697	—	0,7	1,3	0,6	0,8
Culto, professioni ed arti liberali. . . . .	3.133	1.958	1.175	1,3	2,4	1,2	1,8
Impiegati . . . . .	2.243	2.089	154	0,9	1,7	0,8	1,1
<b>Totale Gruppo I . . . . .</b>	<b>133.673</b>	<b>99.417</b>	<b>34.256</b>	<b>55,1</b>	<b>100,0</b>	<b>70,4</b>	<b>100,0</b>
<b>Gruppo II. — CONDIZIONI NON PROFESSIONALI</b>							
Proprietari e benestanti . . . . .	1.724	1.081	643	0,7	1,6	0,7	2,5
Studenti . . . . .	16.673	10.068	6.605	6,9	15,3	3,7	12,5
Attendenti alle cure domestiche (solo donne). . . . .	85.418	—	85.418	35,2	78,4	24,3	82,0
Altre condizioni non professionali . . . . .	5.096	3.190	1.906	2,1	4,7	0,9	3,0
<b>Totale Gruppo II . . . . .</b>	<b>108.911</b>	<b>14.339</b>	<b>94.572</b>	<b>44,9</b>	<b>100,0</b>	<b>29,6</b>	<b>100,0</b>
<b>COMPLESSO (2) . . . . .</b>	<b>242.584</b>	<b>113.756</b>	<b>128.828</b>	<b>100,0</b>	<b>—</b>	<b>100,0</b>	<b>—</b>

(1) Per necessità di confronto, i dati sono depurati del numero dei censiti nelle convivenze che sono stati aggiunti rispettivamente alle voci: « Forze armate » e « Altre condizioni non professionali ». Per la stessa ragione si sono dovuti compiere appositi raggruppamenti di classi professionali.  
Per tanto le percentuali calcolate in ciascuno dei due gruppi non corrispondono a quelle del prospetto seguente, come non corrispondono sempre le denominazioni delle professioni o condizioni.

(2) Esclusi i censiti « Senza indicazione di professione o condizione ».

Prosp 18 (\*) — CLASSIFICAZIONE PROFESSIONALE DETTAGLIATA DELLA POPOLAZIONE PRESENTE DI 10 ANNI E PIÙ.

PROFESSIONI E CONDIZIONI (1)	‰ DI CIASCUN GRUPPO			‰ DI CIASCUNA CATEGORIA			‰ M (2)
	M	F	T	M	F	T	
<b>GRUPPO I - PROFESSIONI</b>							
<b>AGRICOLTURA E CACCIA :</b>							
Agricoltori conducenti terreni propri, usufruttuari, utenti, enfiteuti od utilisti	421,4	422,2	428,7	572,4	594,6	576,0	75
Agricoltori fittavoli e subaffittuari	144,2	133,3	175,9	195,9	187,7	216,8	69
Direttori tecnici ed impiegati di aziende agricole	0,2	0,3	..	0,3	0,4	..	97
Coloni (mezzadri, terziari, ecc.)	33,0	33,0	34,6	45,4	46,5	42,6	74
Salarati ed obbligati	4,2	5,0	1,9	5,7	7,0	2,4	88
Braccianti e giornalieri di campagna	116,4	98,3	169,2	158,2	138,4	208,5	63
Altri addetti all'agricoltura	..	..	..	..	..	..	..
Zootecnia	9,5	11,3	4,5	13,0	15,9	5,5	88
Silvicoltura	6,7	6,7	6,6	9,1	9,4	8,2	75
Caccia	..	..	..	..	..	..	100
<b>TOTALE</b>	<b>736,1</b>	<b>710,1</b>	<b>811,5</b>	<b>1000,0</b>	<b>1000,0</b>	<b>1000,0</b>	<b>72</b>
<b>INDUSTRIA :</b>							
Pesca	0,1	0,2	..	0,9	1,0	..	100
Miniere - Cave di ogni genere - Saline marittime e acque minerali	0,9	1,2	0,1	6,0	6,8	1,0	97
Industria del legno, della paglia ed affini	21,1	28,2	0,6	141,5	164,3	6,9	99
Industrie che lavorano i cereali	6,4	7,6	3,1	43,2	44,4	36,7	88
Industrie che utilizzano frutta, verdura e semi	0,3	0,3	0,2	1,9	1,8	2,4	82
Industrie che utilizzano prodotti animali	0,5	0,6	0,2	3,1	3,2	2,4	89
Industrie che utilizzano spoglie animali	25,8	34,5	0,4	172,8	201,3	4,5	100
Industria della carta	0,3	0,3	0,2	2,0	2,0	2,1	85
Industrie che utilizzano materiali diversi	..	..	..	0,2	0,2	..	100
Produzione e prima lavorazione dei metalli	..	..	..	0,2	0,2	..	100
Successive lavorazioni dei metalli	13,9	18,6	0,2	93,3	108,7	2,1	100
Costruzioni meccaniche in genere; lavorazione dei metalli preziosi	0,4	0,6	0,1	2,9	3,2	1,4	93
Preparazione e lavorazione dei minerali	3,5	4,3	0,9	23,2	25,3	10,7	93
Costruzioni edilizie, stradali ed idrauliche	30,3	40,2	1,5	203,2	234,6	17,7	99
Industria tessile (esclusa la seta artificiale)	5,9	1,8	17,9	39,8	10,6	212,5	23
Tessuti speciali	2,1	0,1	7,8	14,1	0,8	92,8	5
Vestiaro, arredamento domestico, nettezza e acconciatura della persona	29,5	24,1	45,4	198,1	140,4	538,9	61
Industrie chimiche	3,9	3,3	5,4	25,9	19,3	64,7	64
Industrie poligrafiche	1,0	1,3	0,1	6,8	7,7	1,4	97
Produzione e distribuzione di forza motrice, luce, acqua e calore	2,8	3,7	0,1	18,5	21,4	1,4	99
Industria dello spettacolo	0,1	0,1	..	0,3	0,4	..	100
Industrie non specificate	0,3	0,4	..	2,1	2,4	0,4	98
<b>TOTALE</b>	<b>149,1</b>	<b>171,5</b>	<b>84,2</b>	<b>1000,0</b>	<b>1000,0</b>	<b>1000,0</b>	<b>86</b>
<b>TRASPORTI E COMUNICAZIONI</b>	<b>23,0</b>	<b>30,0</b>	<b>2,8</b>	<b>..</b>	<b>..</b>	<b>..</b>	<b>97</b>
<b>COMMERCIO :</b>							
Vendita di merci e di derrate alimentari	13,7	15,4	9,0	378,5	378,4	378,8	83
Vendita di generi non alimentari	10,0	11,6	5,3	274,7	285,7	220,5	86
Vendita di merci diverse	3,9	4,4	2,7	108,6	107,6	113,3	82
Esercizi pubblici	5,8	5,4	6,7	158,7	134,3	278,9	70
Magazzini generali - Sensali - Rappresentanti	2,3	3,0	0,2	63,9	75,2	8,5	98
Aziende commerciali non specificate	0,6	0,8	..	15,6	18,8	..	100
<b>TOTALE</b>	<b>36,3</b>	<b>40,6</b>	<b>23,9</b>	<b>1000,0</b>	<b>1000,0</b>	<b>1000,0</b>	<b>83</b>
<b>BANCA E ASSICURAZIONE</b>	<b>2,2</b>	<b>2,8</b>	<b>0,5</b>	<b>..</b>	<b>..</b>	<b>..</b>	<b>94</b>
<b>DIFESA DEL PAESE</b>	<b>4,1</b>	<b>5,4</b>	<b>..</b>	<b>..</b>	<b>..</b>	<b>..</b>	<b>100</b>
<b>AMMINISTRAZIONE PUBBLICA ED ORGANIZZAZIONI SINDACALI</b>	<b>13,5</b>	<b>17,3</b>	<b>2,4</b>	<b>..</b>	<b>..</b>	<b>..</b>	<b>95</b>
<b>AMMINISTRAZIONE PRIVATA</b>	<b>0,4</b>	<b>0,6</b>	<b>..</b>	<b>..</b>	<b>..</b>	<b>..</b>	<b>98</b>
<b>CULTO</b>	<b>6,0</b>	<b>6,0</b>	<b>5,9</b>	<b>..</b>	<b>..</b>	<b>..</b>	<b>75</b>
<b>PROFESSIONI ED ARTI LIBERALI :</b>							
Insegnamento	8,5	3,8	22,2	483,8	273,8	778,9	33
Professioni sanitarie	4,7	4,3	5,9	268,9	313,2	206,8	68
Professioni legali	2,1	2,8	..	117,5	201,0	..	100
Lettere e scienze	1,5	2,0	0,1	86,8	145,7	4,1	98
Arti belle	0,8	0,9	0,3	43,0	66,3	10,2	90
<b>TOTALE</b>	<b>17,6</b>	<b>13,8</b>	<b>28,5</b>	<b>1000,0</b>	<b>1000,0</b>	<b>1000,0</b>	<b>58</b>
<b>ADDETTI AI SERVIZI DOMESTICI</b>	<b>11,7</b>	<b>1,9</b>	<b>40,3</b>	<b>..</b>	<b>..</b>	<b>..</b>	<b>12</b>
<b>Totale Gruppo I</b>	<b>1000,0</b>	<b>1000,0</b>	<b>1000,0</b>	<b>..</b>	<b>..</b>	<b>..</b>	<b>74</b>
<b>GRUPPO II - CONDIZIONI NON PROFESSIONALI</b>							
<b>PROPRIETARI E BENESTANTI</b>	<b>15,9</b>	<b>76,9</b>	<b>6,8</b>	<b>..</b>	<b>..</b>	<b>..</b>	<b>63</b>
<b>CONDIZIONI NON PROFESSIONALI :</b>							
Pensionati	10,8	61,2	3,2	10,9	66,3	3,2	74
Studenti, seminaristi e collegiali	153,7	715,5	69,9	156,2	775,1	70,4	60
Attendenti alle cure domestiche	786,4	..	903,8	799,2	..	910,0	..
Altre condizioni non professionali	33,2	146,4	16,3	33,7	158,6	16,4	57
<b>TOTALE</b>	<b>984,1</b>	<b>923,1</b>	<b>993,2</b>	<b>1000,0</b>	<b>1000,0</b>	<b>1000,0</b>	<b>12</b>
<b>Totale Gruppo II</b>	<b>1000,0</b>	<b>1000,0</b>	<b>1000,0</b>	<b>..</b>	<b>..</b>	<b>..</b>	<b>13</b>

(\*) Vedasi Tav. XII a pag. 29.

(1) Esclusi i censiti senza indicazione di professione o condizione.

(2) Sul totale di ogni classe.

Secondo l'età (Prosp. 23), la frequenza degli analfabeti risulta maggiore quanto più è elevata l'età e raggiunge il massimo di 73,1 % nella classe di 65 anni e più. L'eccedenza delle donne analfabete aumenta generalmente col crescere dell'età fino ai 39 anni; diminuisce dai 40 in poi.

Secondo le professioni (Tav. XVII a pag. 50) la frequenza dell'analfabetismo nel 1931 risulta, in ordine decrescente, del 59,2 % nei *servizi domestici*; del 48,4 % nell'*agricoltura e caccia*; del 17,7 % nei *trasporti e comunicazioni*; del 15,3 % nell'*industria* e del 14,2 % nel *commercio*.

Prosp. 23 (\*). — ANALFABETI.  
(cifre proporzionali a 100 abitanti di ciascun gruppo di età)

GRUPPI DI ETÀ	ANALFABETI	F per 1000 M
5-9. . . . .	21,1	1182
10-19. . . . .	22,6	1454
20-29. . . . .	31,8	2065
30-39. . . . .	41,3	2643
40-49. . . . .	52,0	2540
50-64. . . . .	62,5	1906
65-∞. . . . .	73,1	1510

(\*) Vedasi Tav. XVII a pag. 50.



# TAVOLE

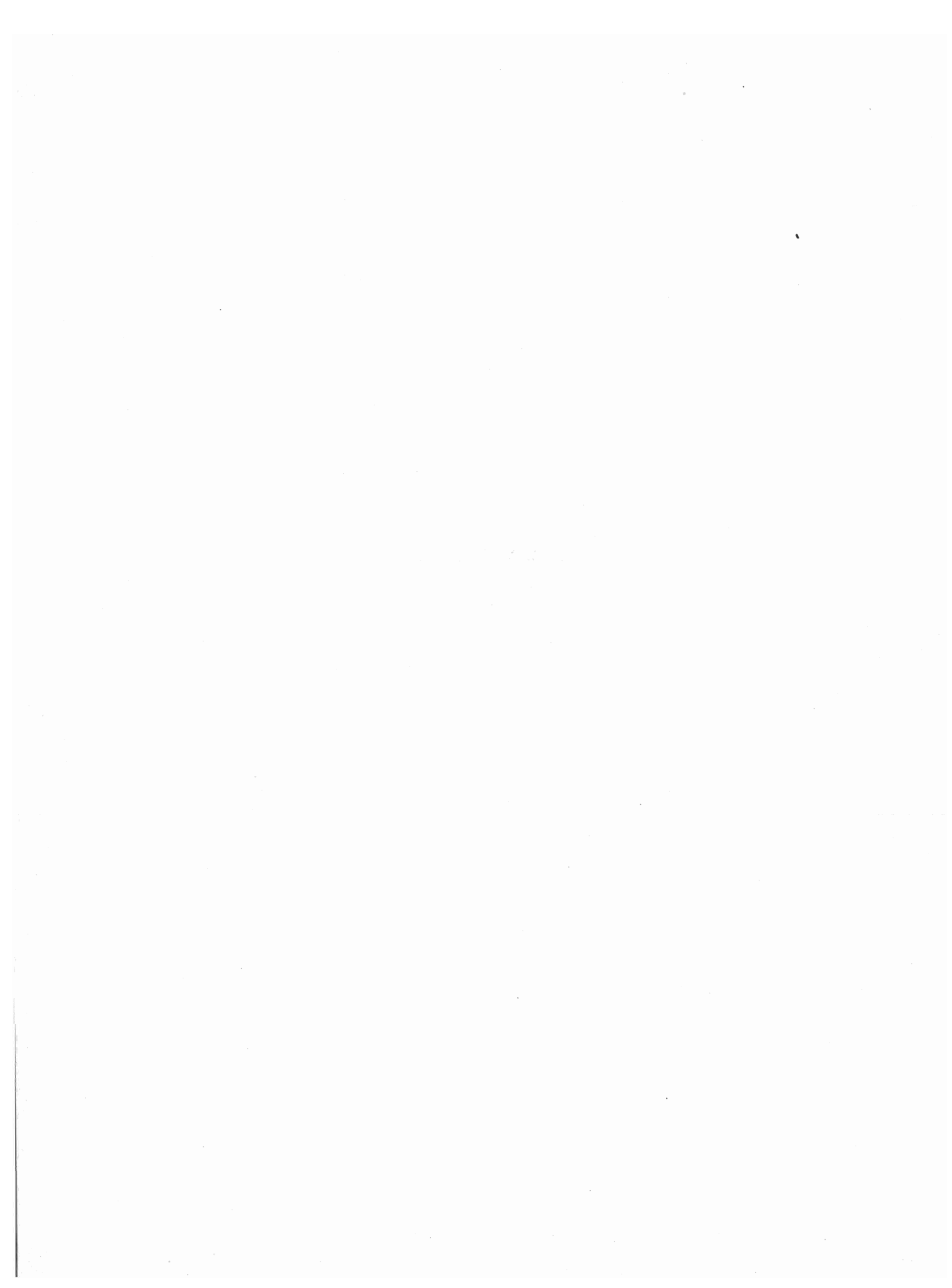



**2. Zone e Regioni agrarie** (Tavv. I, II, IV, V e XVI). — Le zone agrarie, la loro numerazione in cifre romane, nonché l'indicazione delle regioni agrarie, sono desunte dal Vol. XXII, Serie VI, degli « Annali di Statistica » *Revisione delle zone agrarie secondo la circoscrizione amministrativa dei Comuni in esse compresi al 21 aprile 1931-IX*, Roma, Libreria dello Stato, 1932-X.

**3. Confronti con i precedenti censimenti.** — Il confronto dei dati del Censimento 1931 con quelli dei censimenti precedenti non è sempre possibile per le variazioni territoriali intervenute fra l'uno e l'altro censimento. Nella parte illustrativa sono fornite indicazioni dettagliate a questo riguardo.

Per la comparabilità dei dati, concernenti i tipi delle famiglie, l'età e la classificazione professionale, con quelli del Censimento 1921, vedansi i punti 5, 13 e 15 delle presenti avvertenze.

**4. Famiglia** (Tavv. I, II e III). — La famiglia, cui si fa riferimento, è la *famiglia di censimento* che comprende, oltre i membri presenti della famiglia naturale (con esclusione quindi degli assenti temporaneamente), anche gli ospiti, i dozzinanti, i domestici, i garzoni, ecc. Per questa definizione e per i criteri seguiti per distinguere la famiglia dalla convivenza, vedasi Vol. I « Relazione preliminare » pag. 63.

Quando due o più nuclei familiari distinti erano compresi in un solo foglio di censimento, sono stati considerati come formanti un'unica famiglia.

**5. Famiglie classificate secondo il tipo** (Tavv. II e III). — I tipi delle famiglie indicati alle colonne 3 a 10 e alle colonne 17 e 18 corrispondono ai tipi considerati nel Censimento 1921, con la differenza che sono state indicate a parte (col. 18) le famiglie di un solo membro, che nel Censimento del 1921 figuravano nel gruppo di « soli parenti ed affini ».

Le sottodistinzioni, indicate nelle colonne 12 a 16, sono state considerate per la prima volta nel Censimento del 1931.

**6. Famiglie irregolari** (Tavv. II e III, col. 12). — Sono state considerate tali quelle famiglie risultanti da unione illegittima, o quelle nelle quali figuravano figli di un membro qualsiasi della famiglia, nati fuori matrimonio. Il carattere della irregolarità è stato desunto dalle dichiarazioni dei censiti e dall'esame delle particolari condizioni dei componenti.

**7. Famiglie regolari** (Tavv. II e III). — Nelle famiglie regolari, composte di soli ascendenti e discendenti (col. 14), *non* sono comprese le famiglie composte di « soli genitori e figli » e di « soli parenti ed affini » che sono rispettivamente indicate nelle colonne 15 e 16.

**8. Famiglie di soli estranei** (Tavv. II e III, col. 17). — Le famiglie composte di soli estranei differiscono dalle convivenze sia per il minor numero dei componenti, sia perchè sono composte di persone che generalmente non hanno in comune che l'abitazione, senza quei vincoli giuridici ed economici o quella comunanza di scopi o di attività che caratterizzano le « convivenze » propriamente dette.

**9. Famiglie naturali** (Tavv. IV, V e VI). — La *famiglia naturale* comprende i soli parenti ed affini (esclusi quindi i domestici, i garzoni, i dozzinanti, i conviventi e gli estranei) anche se temporaneamente assenti il giorno del censimento.

Nel Censimento 1931 si sono considerati *temporaneamente assenti* coloro che alla data del censimento non si trovavano nel Comune dove avevano la loro dimora abituale, ma dei quali si presumeva il ritorno entro l'anno 1931, o, in casi speciali, anche dopo (militari di leva, bambini a balia, studenti, ecc.) (cfr. Vol. I « Relazione preliminare » pag. 180).

**10. Condizione sociale del capo famiglia** (Tavv. V, VI e XIV). — La condizione sociale del capo famiglia corrisponde alla sua professione (o condizione) o alla sua posizione nella professione, quale è stata indicata nelle colonne 15 e 16 del foglio di censimento (vedasi citata « Relazione preliminare » pag. 8).

Di regola, per capo famiglia intenesi il censito indicato come tale nel foglio di censimento.

Unicamente agli effetti della classificazione delle famiglie secondo la condizione sociale del capo famiglia questa regola ha subito due eccezioni:

a) quando il capo famiglia risultava *temporaneamente assente* ed in pari tempo non risultava la *presenza* nè della moglie, nè di figli (celibi o nubili), è stato fatto riferimento alla condizione sociale del primo censito tra i presenti;

b) quando il capo famiglia od il primo censito, di cui sopra, risultavano appartenere ad una delle condizioni non professionali (vedasi il n. 12 di questa avvertenza), eccettuati i pensionati, e nello stesso tempo esisteva nella famiglia un altro membro avente una professione, un mestiere, ecc., la « condizione sociale » della famiglia stessa è stata desunta dalla professione o condizione di questo componente.

Nelle tavole sopra indicate, la condizione sociale del capo famiglia è stata distinta nel modo seguente:

1) *Addetti all'agricoltura.*

a) conducenti terreni propri;

b) fittavoli;

c) mezzadri ed altri coloni;

d) giornalieri ed operai di campagna, fra i quali sono compresi anche i giornalieri addetti all'allevamento del bestiame;

e) altri addetti all'agricoltura, che comprendono gli usufruttuari, utenti, enfiteuti od utilisti; i direttori tecnici ed impiegati di aziende agricole; i guardiani e guardaboschi privati (custodi della proprietà); i salariati ed obbligati anche se facenti parte delle maestranze agricole specializzate; gli addetti alla produzione dell'olio (1) e alla condizionatura e conservazione dei foraggi; i raccoglitori di funghi; gli allevatori e gli addetti, salariati ed obbligati, all'allevamento del bestiame; i boscaioli, carbonai e taglialegna; i cacciatori e guardacaccia.

2) *Industriali*  
3) *Commercianti* } Padroni, direttori e capi di azienda.

4) *Artigiani.* — Artigiani indipendenti ed artigiani padroni, compresi i lavoranti a domicilio, esclusi gli addetti alle botteghe artigiane come garzoni.

5) *Operai.* — Operai di tutte le industrie, eccettuate le agricole, compresi i garzoni addetti alle botteghe artigiane.

6) *Personale di servizio e di fatica.* — Domestici di ogni specie, portieri, autisti, cocchieri e stallieri privati; garzoni di negozio e di esercizi pubblici; personale subalterno di uffici pubblici e privati; personale di servizio e di fatica dipendente da professionisti e da artisti.

7) *Forze armate.* — Militari di carriera, esclusi gli Ufficiali: R. Esercito, Reali Carabinieri, R. Guardia di Finanza, R. Marina, R. Aeronautica, M. V. S. N. (in servizio permanente); Corpi organizzati al servizio dello Stato (guardie carcerarie, Pubblica Sicurezza, ecc.); Corpi organizzati al servizio delle Province e dei Comuni.

8) *Ufficiali.* — Ufficiali di carriera delle forze armate di cui al precedente n. 7.

9) *Impiegati.* — Impiegati di uffici pubblici e di aziende private.

10) *Culto, professioni ed arti liberali.*

11) *Proprietari e benestanti.*

12) *Condizioni non professionali.* — Pensionati di amministrazioni pubbliche e private; pensionati di guerra; donne attendenti a casa; invalidi; ricoverati; detenuti; mendicanti; prostitute; persone senza professione. In questa voce sono inoltre compresi coloro per i quali è rimasta *ignota* la professione o la condizione.

**11. Convivenze** (Tav. VII). — Per « convivenza » intendesi l'insieme di più persone che, pur non avendo vincoli di parentela o di affinità, fanno vita comune o per scopi religiosi, militari, di istruzione, di lavoro, ecc., o per esigenze di alloggio, di cura e simili.

**12. Altre specie di convivenze** (Tav. VII, n. 12). — Comprendono le case di prostituzione, le camerate e baracche di operai o di giornalieri di campagna, le caserme di pompieri, ecc.

**13. Età** (Tavv. VIII, IX, X, XI, XIII e XVII). — L'età in anni compiuti va intesa come segue:

Anni 0: dalla nascita fino a 364 giorni (compiuti);

» 1: dal 365° giorno (compiuto) fino ad anni 1 e 364 giorni (compiuti);

» 2: dal 2° anno (compiuto) fino ad anni 2 e 364 giorni (compiuti);

.....

» fino a 4: dalla nascita fino ad anni 4 e 364 giorni (compiuti);

» 5-9: dal 5° anno (compiuto) fino ad anni 9 e 364 giorni (compiuti);

.....

» 65 - ∞: dal 65° anno (compiuto) in poi.

(1) Limitatamente ai casi nei quali non meno del 55 % del prodotto lavorato provenga da terreni di proprietà dell'agricoltore. Negli altri casi gli addetti alla produzione dell'olio sono compresi nelle voci 2 (industriali) e 5 (operai).

L'indicazione degli anni di età e dei gruppi di età usata nelle citate tavole, anche se con formulazione diversa, consente l'eventuale confronto col Censimento 1921. Ad esempio:

- « fino ad 1 » del 1921 (Tav. XIV dei Volumi compartimentali) corrisponde all'età 0 del 1931;
- « 1-2 » del 1921 corrisponde all'età 1 del 1931;
- il gruppo di età « fino a 15 anni » del 1921 (Tav. XV dei Volumi compartimentali) corrisponde al gruppo « fino a 14 anni » del 1931;
- il gruppo « 16 a 65 » del 1921 corrisponde al gruppo « 15 a 64 » del 1931;
- il gruppo « 66 e oltre » del 1921 corrisponde al gruppo « 65-ω » del 1931.

**14. Luogo di nascita** (Tavv. X e XI). — Per « luogo di nascita » intendesi il Comune di nascita, secondo le circoscrizioni comunali esistenti al 21 aprile 1931-IX.

**15. Classificazione professionale** (Tavv. XII e XIII).

1) Per le voci professionali comprese in ciascuna delle classi, indicate alla col. 2, si confronti il Volume « Classificazione e nomenclatura professionale », riprodotto nella citata « Relazione preliminare » a pag. 317 e seguenti.

2) Le cifre segnate in corsivo sotto i totali di ciascuna classe (Tav. XII) indicano il numero complessivo di coloro che si trovavano temporaneamente nelle convivenze sottoindicate, distinti secondo la professione o la condizione che avevano prima di entrare nelle convivenze stesse:

- a) istituti di cura (ospedali, case di cura), manicomi, istituti di assistenza non militari (ospizi e ricoveri di mendicità);
- b) stabilimenti carcerari non militari (carceri giudiziarie, case di arresto, case di reclusione, ergastoli, stabilimenti di pena speciali);
- c) convivenze militari (per i soli militari di leva).

Deducendo le cifre in corsivo suddette dal numero dei censiti nelle singole classi (cifre in carattere tondo), si ottiene il numero di coloro che alla data del censimento *esercitavano effettivamente la professione indicata*.

Quest'ultimo numero — e solo questo — è confrontabile con gli analoghi dati del Censimento 1921.

Per i confronti col Censimento 1921, vedasi la tavola di ragguaglio in fondo alle presenti avvertenze.

3) *Posizione nella professione*. — Per il significato esatto delle cinque posizioni nella professione, usate per l'Industria, i Trasporti ed il Commercio (col. 3 delle Tavole XII e XIII), vedasi la citata « Relazione preliminare » a pag. 10.

Le posizioni nelle quali non è risultato alcun censito sono state omesse.

4) *Familiari coadiuvanti* (Tav. XIII). — Data la grande importanza che assume, in tutte le aziende a tipo familiare, la categoria dei familiari coadiuvanti — cioè di coloro che coadiuvano un parente nello svolgimento di un'attività professionale (vedasi « Relazione preliminare » a pag. 10) — il numero dei suddetti è indicato a parte e segnato in corsivo sotto i totali di ciascuna classe.

5) *Disoccupazione* (Tav. XII — colonne nn. 16, 17 e 18). — Per il preciso significato di « *disoccupato* » vedasi la citata « Relazione preliminare » a pag. 12.

6) Per uno studio completo sul lavoro giovanile, si è indicato a parte, nella Tav. XIII (colonne 35 e 36), il gruppo di età 6-9 anni.

**16. Religione** (Tav. XIV). — Per il significato e la portata della domanda sulla « Religione » nel VII Censimento, vedasi la citata « Relazione preliminare » a pag. 12.

**17. Stranieri** (Tav. XV). — Sono considerati « stranieri » tutti i censiti non aventi cittadinanza italiana, dovunque nati.

**18. Alfabetismo** (Tav. XVI). — Nei dati esposti sono compresi i censiti che sapevano leggere di *età ignota*. La tavola non è, quindi, perfettamente confrontabile con la Tav. XX dei Volumi compartimentali del Censimento 1921, nella quale detti censiti non sono invece compresi.

**19. Categorie professionali** (Tav. XVII). — Le categorie professionali corrispondono alle classi professionali (vedi punto 15) opportunamente riepilogate.

**TAVOLA DI RAGGUAGLIO  
TRA LE CLASSI PROFESSIONALI DEI CENSIMENTI 1931 E 1921.**

VII Censimento	VI Censimento	VII Censimento	VI Censimento	VII Censimento	VI Censimento	VII Censimento	VI Censimento	
1	I	15	12	29	24	43	34-35	
2		16	13	30		44	36	
3		17	14	31		26	45	37
4		18	15	32		27	46	38
5	2	19	16	33	28	47	39	
6	3	20	17	34 <sup>(1)</sup>	29	48	40	
7	4	21	18	35	30	49	41	
8	5	22	19	36		50	42	
9	6	23	20	37		51	43	
10	7	24	21	38		52	44	
11	8	25	22	39	32	53	45	
12	9	26	23	40		54	46	
13	10	27 <sup>(1)</sup>	29	41		31	55	47
14	11	28	25	42		33	56	48

(1) Le classi 27 e 34 riunite, danno il complessivo ammontare della classe 29 del Censimento 1921

TAVOLA I.

Famiglie (\*) secondo

Numero d'ordine	CIRCOSCRIZIONI (*)	IN COMPLESSO	FAMIGLIE									
			1	2	3	4	5	6	7	8	9	10
1	2	3	4	5	6	7	8	9	10	11	12	13
<b>Numero delle</b>												
<b>COMUNI</b>												
1	BENEVENTO (a) (b) .....	6.873	342	886	948	1.037	1.044	849	683	433	276	176
2	Cerreto Sannita (a).....	1.067	137	158	131	124	139	121	88	66	47	23
3	Piedimonte d'Alife (a).....	1.652	216	291	260	251	193	157	119	73	44	23
4	San Bartolomeo in Galdo (a).....	2.570	251	580	487	453	312	222	128	70	28	18
<b>ZONE E REGIONI AGRARIE (*)</b>												
5	X - Montana del Taburno.....	6.234	477	1.022	963	965	887	705	506	297	195	98
6	XI - Montana del Titerno .....	8.495	801	1.403	1.201	1.243	1.162	960	709	456	256	150
7	XII - Montana del Fortore.....	13.527	1.394	2.715	2.227	2.074	1.669	1.255	905	562	304	186
8	XIII - Appenninica del Matese.....	1.128	140	212	199	162	158	116	66	36	22	13
	<b>Regione di Montagna...</b>	<b>29.384</b>	<b>2.812</b>	<b>5.352</b>	<b>4.590</b>	<b>4.444</b>	<b>3.876</b>	<b>3.036</b>	<b>2.186</b>	<b>1.351</b>	<b>777</b>	<b>447</b>
9	XIV - Colle di San Giòrgio.....	4.536	313	730	649	628	582	543	442	244	173	104
10	XV - Colle del Sabato e Calore .....	14.377	942	2.183	2.062	2.185	2.042	1.646	1.300	869	507	299
11	XVI - Colle del Tammaro .....	4.936	670	939	794	705	593	453	294	222	121	67
12	XVII - Colle delle Forche Caudine.....	12.075	1.094	2.117	1.806	1.764	1.699	1.377	940	601	350	198
13	XVIII - Colline preappenniniche.....	3.118	396	513	493	422	401	327	245	163	82	43
	<b>Regione di Collina...</b>	<b>39.042</b>	<b>3.415</b>	<b>6.482</b>	<b>5.804</b>	<b>5.704</b>	<b>5.317</b>	<b>4.346</b>	<b>3.221</b>	<b>2.099</b>	<b>1.233</b>	<b>711</b>
14	XIX - Media Valle del Volturno.....	6.148	756	1.178	988	926	761	593	431	244	131	74
	<b>Regione di Pianura...</b>	<b>6.148</b>	<b>756</b>	<b>1.178</b>	<b>988</b>	<b>926</b>	<b>761</b>	<b>593</b>	<b>431</b>	<b>244</b>	<b>131</b>	<b>74</b>
	<b>Provincia...</b>	<b>74.574</b>	<b>6.983</b>	<b>13.012</b>	<b>11.382</b>	<b>11.074</b>	<b>9.954</b>	<b>7.975</b>	<b>5.838</b>	<b>3.694</b>	<b>2.141</b>	<b>1.232</b>
<b>Numero dei</b>												
<b>COMUNI</b>												
1	BENEVENTO (a) (b) .....	34.438	342	1.772	2.844	4.148	5.220	5.094	4.781	3.464	2.484	1.760
2	Cerreto Sannita (a).....	4.950	137	316	402	496	695	726	616	528	423	230
3	Piedimonte d'Alife (a).....	6.818	216	582	780	1.004	965	942	833	584	396	230
4	San Bartolomeo in Galdo (a).....	9.731	251	1.160	1.461	1.812	1.560	1.332	896	560	252	180
<b>ZONE E REGIONI AGRARIE (*)</b>												
5	X - Montana del Taburno.....	28.035	477	2.044	2.889	3.860	4.435	4.230	3.542	2.376	1.755	980
6	XI - Montana del Titerno .....	38.065	801	2.806	3.603	4.972	5.810	5.760	4.963	3.648	2.304	1.500
7	XII - Montana del Fortore.....	56.021	1.394	5.430	6.681	8.296	8.345	7.530	6.335	4.496	2.736	1.860
8	XIII - Appenninica del Matese.....	4.417	140	424	597	648	790	696	462	288	198	130
	<b>Regione di Montagna...</b>	<b>126.538</b>	<b>2.812</b>	<b>10.704</b>	<b>13.770</b>	<b>17.776</b>	<b>19.380</b>	<b>18.216</b>	<b>15.302</b>	<b>10.808</b>	<b>6.993</b>	<b>4.470</b>
9	XIV - Colle di San Giòrgio.....	21.625	313	1.460	1.947	2.512	2.910	3.258	3.094	1.952	1.557	1.040
10	XV - Colle del Sabato e Calore .....	68.201	942	4.366	6.186	8.740	10.210	9.876	9.100	6.952	4.563	2.990
11	XVI - Colle del Tammaro .....	19.998	670	1.878	2.382	2.820	2.965	2.718	2.058	1.776	1.089	670
12	XVII - Colle delle Forche Caudine.....	52.580	1.094	4.234	5.418	7.056	8.495	8.262	6.580	4.808	3.150	1.980
13	XVIII - Colline preappenniniche.....	13.132	396	1.026	1.479	1.688	2.005	1.962	1.715	1.304	738	430
	<b>Regione di Collina...</b>	<b>175.536</b>	<b>3.415</b>	<b>12.964</b>	<b>17.412</b>	<b>22.816</b>	<b>26.585</b>	<b>26.076</b>	<b>22.547</b>	<b>16.792</b>	<b>11.097</b>	<b>7.110</b>
14	XIX - Media Valle del Volturno.....	24.799	756	2.356	2.964	3.704	3.805	3.558	3.017	1.952	1.179	740
	<b>Regione di Pianura...</b>	<b>24.799</b>	<b>756</b>	<b>2.356</b>	<b>2.964</b>	<b>3.704</b>	<b>3.805</b>	<b>3.558</b>	<b>3.017</b>	<b>1.952</b>	<b>1.179</b>	<b>740</b>
	<b>Provincia...</b>	<b>326.873</b>	<b>6.983</b>	<b>26.024</b>	<b>34.146</b>	<b>44.296</b>	<b>49.770</b>	<b>47.850</b>	<b>40.866</b>	<b>29.552</b>	<b>19.269</b>	<b>12.320</b>

(\*) Vedansi avvertenze nn. 1, 2 e 4 a pagg. 3 e 4.

(a) Comune capoluogo di ex Circondario. - (b) Comune con un centro di almeno 10.000 abitanti.



il numero dei membri.

COMPOSTE DI MEMBRI

11	12	13	14	15	16	17	18	19	20	21	22	23	24	25	26	27	28	29	Numero d'ordine
14	15	16	17	18	19	20	21	22	23	24	25	26	27	28	29	30	31	32	33
<b>famiglie</b>																			
86	37	32	16	11	2	8	—	1	—	1	1	1	—	1	—	1	—	1	1
13	5	5	2	1	1	4	—	—	—	—	—	—	—	—	—	—	—	—	2
15	9	1	—	—	—	—	—	—	—	—	—	—	—	—	—	—	—	—	3
10	2	—	6	1	1	—	1	—	—	—	—	—	—	—	—	—	—	—	4
45	39	22	9	—	1	2	—	—	—	—	1	—	—	—	—	—	—	—	5
66	42	25	2	5	6	5	1	1	—	—	1	—	—	—	—	—	—	—	6
118	42	29	14	14	10	2	2	1	3	—	—	—	1	—	—	—	—	—	7
4	—	—	—	—	—	—	—	—	—	—	—	—	—	—	—	—	—	—	8
<b>233</b>	<b>123</b>	<b>76</b>	<b>25</b>	<b>19</b>	<b>17</b>	<b>9</b>	<b>3</b>	<b>2</b>	<b>3</b>	<b>—</b>	<b>2</b>	<b>—</b>	<b>1</b>	<b>—</b>	<b>—</b>	<b>—</b>	<b>—</b>	<b>—</b>	
56	34	17	8	5	2	3	1	—	—	1	—	—	—	—	—	—	1	—	9
146	76	56	23	18	4	8	4	1	—	1	1	1	—	1	—	1	—	1	10
28	22	12	8	3	2	1	1	—	1	—	—	—	—	—	—	—	—	—	11
85	20	16	4	2	1	—	1	—	—	—	—	—	—	—	—	—	—	—	12
18	9	3	1	2	—	—	—	—	—	—	—	—	—	—	—	—	—	—	13
<b>333</b>	<b>161</b>	<b>104</b>	<b>44</b>	<b>30</b>	<b>9</b>	<b>12</b>	<b>7</b>	<b>1</b>	<b>1</b>	<b>2</b>	<b>1</b>	<b>1</b>	<b>—</b>	<b>1</b>	<b>—</b>	<b>1</b>	<b>1</b>	<b>1</b>	
41	16	3	4	2	—	—	—	—	—	—	—	—	—	—	—	—	—	—	14
<b>41</b>	<b>16</b>	<b>3</b>	<b>4</b>	<b>2</b>	<b>—</b>	<b>—</b>	<b>—</b>	<b>—</b>	<b>—</b>	<b>—</b>	<b>—</b>	<b>—</b>	<b>—</b>	<b>—</b>	<b>—</b>	<b>—</b>	<b>—</b>	<b>—</b>	
<b>607</b>	<b>300</b>	<b>183</b>	<b>73</b>	<b>51</b>	<b>26</b>	<b>21</b>	<b>10</b>	<b>3</b>	<b>4</b>	<b>2</b>	<b>3</b>	<b>1</b>	<b>1</b>	<b>1</b>	<b>—</b>	<b>1</b>	<b>1</b>	<b>1</b>	

componenti

946	444	416	224	165	32	136	—	19	—	21	22	23	—	25	—	27	—	29	1
143	60	65	14	15	16	68	—	—	—	—	—	—	—	—	—	—	—	—	2
165	108	13	—	—	—	—	—	—	—	—	—	—	—	—	—	—	—	—	3
110	24	—	84	15	16	—	18	—	—	—	—	—	—	—	—	—	—	—	4
495	468	286	126	—	16	34	—	—	—	—	22	—	—	—	—	—	—	—	5
726	504	325	28	75	96	85	18	19	—	—	22	—	—	—	—	—	—	—	6
<b>1.298</b>	<b>504</b>	<b>377</b>	<b>196</b>	<b>210</b>	<b>160</b>	<b>34</b>	<b>36</b>	<b>19</b>	<b>60</b>	<b>—</b>	<b>—</b>	<b>—</b>	<b>24</b>	<b>—</b>	<b>—</b>	<b>—</b>	<b>—</b>	<b>—</b>	7
44	—	—	—	—	—	—	—	—	—	—	—	—	—	—	—	—	—	—	8
<b>2.563</b>	<b>1.476</b>	<b>988</b>	<b>350</b>	<b>285</b>	<b>272</b>	<b>153</b>	<b>54</b>	<b>38</b>	<b>60</b>	<b>—</b>	<b>44</b>	<b>—</b>	<b>24</b>	<b>—</b>	<b>—</b>	<b>—</b>	<b>—</b>	<b>—</b>	
616	408	221	112	75	32	51	18	—	—	21	—	—	—	—	—	—	28	—	9
<b>1.606</b>	<b>912</b>	<b>728</b>	<b>322</b>	<b>270</b>	<b>64</b>	<b>136</b>	<b>72</b>	<b>19</b>	<b>—</b>	<b>21</b>	<b>22</b>	<b>23</b>	<b>—</b>	<b>25</b>	<b>—</b>	<b>27</b>	<b>—</b>	<b>29</b>	10
308	264	156	112	45	32	17	18	—	20	—	—	—	—	—	—	—	—	—	11
935	240	208	56	30	16	—	18	—	—	—	—	—	—	—	—	—	—	—	12
198	108	39	14	30	—	—	—	—	—	—	—	—	—	—	—	—	—	—	13
<b>3.663</b>	<b>1.932</b>	<b>1.352</b>	<b>616</b>	<b>450</b>	<b>144</b>	<b>204</b>	<b>126</b>	<b>19</b>	<b>20</b>	<b>42</b>	<b>22</b>	<b>23</b>	<b>—</b>	<b>25</b>	<b>—</b>	<b>27</b>	<b>28</b>	<b>29</b>	
451	192	39	56	30	—	—	—	—	—	—	—	—	—	—	—	—	—	—	14
<b>451</b>	<b>192</b>	<b>39</b>	<b>56</b>	<b>30</b>	<b>—</b>	<b>—</b>	<b>—</b>	<b>—</b>	<b>—</b>	<b>—</b>	<b>—</b>	<b>—</b>	<b>—</b>	<b>—</b>	<b>—</b>	<b>—</b>	<b>—</b>	<b>—</b>	
<b>6.677</b>	<b>3.600</b>	<b>2.379</b>	<b>1.022</b>	<b>765</b>	<b>416</b>	<b>357</b>	<b>180</b>	<b>57</b>	<b>80</b>	<b>42</b>	<b>66</b>	<b>23</b>	<b>24</b>	<b>25</b>	<b>—</b>	<b>27</b>	<b>28</b>	<b>29</b>	

TAVOLA II.

Famiglie (\*) secondo il tipo (\*) e la composizione.

CIRCOSCRIZIONI (*)	FAMIGLIE																	
	IN COMPLESSO	DI PARENTI ED AFFINI										irregolari (*)	di cui regolari (*)				DI SOLI ESTRANEI (*)	DI UN SOLO MEMBRO
		soli parenti ed affini (*)	con					TOTALE	di cui composte di	soli ascendenti e discendenti	soli genitori e figli		soli parenti ed affini					
			domestici	garzoni	dozzinanti, convivenzi ed estranei	domestici e garzoni	domestici, convivenzi ed estranei							garzoni, convivenzi, dozzinanti ed estranei	domestici, garzoni, convivenzi, dozzinanti ed estranei			
1	2	3	4	5	6	7	8	9	10	11	12	13	14	15	16	17	18	
<b>Numero delle famiglie</b>																		
<b>COMUNI</b>																		
BENEVENTO (a) .....	6.873	5.904	209	35	351	—	21	9	1	6.530	92	6.438	204	4.247	1.987	1	342	
Cerreto Sannita (a) .....	1.067	869	30	3	28	—	—	—	—	930	16	914	39	484	391	—	137	
Piedimonte d'Alife (a) .....	1.652	1.345	44	3	38	—	5	1	—	1.436	45	1.391	33	896	462	—	216	
San Bartolomeo in Galdo (a) .....	2.570	2.274	22	—	22	—	1	—	—	2.319	11	2.308	58	1.552	698	—	251	
<b>ZONE E REGIONI AGRARIE (*)</b>																		
X - Montana del Taburno .....	6.234	5.566	73	30	82	—	6	—	—	5.757	70	5.687	291	3.583	1.813	—	477	
XI - Montana del Titerno .....	8.495	7.421	112	23	132	—	2	4	—	7.691	77	7.617	311	4.561	2.745	—	801	
XII - Montana del Fortore .....	13.527	11.718	144	69	183	5	9	3	2	12.133	123	12.010	440	7.232	4.338	—	1.394	
XIII - Appenninica del Matese .....	1.128	965	5	9	9	—	—	—	—	988	18	970	22	676	272	—	140	
<b>Regione di Montagna...</b>	<b>29.384</b>	<b>25.670</b>	<b>334</b>	<b>131</b>	<b>406</b>	<b>5</b>	<b>17</b>	<b>7</b>	<b>2</b>	<b>26.572</b>	<b>288</b>	<b>26.284</b>	<b>1.064</b>	<b>16.052</b>	<b>9.168</b>	<b>—</b>	<b>2.812</b>	
XIV - Colle di San Giòrgio .....	4.536	4.046	45	66	57	1	4	4	—	4.223	62	4.161	174	2.458	1.529	—	313	
XV - Colle del Sabato e Calore .....	14.377	12.567	256	87	479	2	31	11	1	13.434	204	13.230	558	8.204	4.378	1	942	
XVI - Colle del Tammaro .....	4.936	4.165	34	20	45	1	1	—	—	4.266	70	4.196	120	2.738	1.338	—	670	
XVII - Colle delle Forche Caudine .....	12.075	10.632	114	15	215	2	3	—	—	10.981	125	10.856	495	7.065	3.296	—	1.094	
XVIII - Colline preappenniniche .....	3.118	2.617	38	17	58	—	1	—	1	2.722	42	2.680	97	1.723	860	—	396	
<b>Regione di Collina...</b>	<b>39.042</b>	<b>34.027</b>	<b>487</b>	<b>205</b>	<b>844</b>	<b>6</b>	<b>40</b>	<b>15</b>	<b>2</b>	<b>35.626</b>	<b>503</b>	<b>35.123</b>	<b>1.444</b>	<b>22.278</b>	<b>11.401</b>	<b>1</b>	<b>3.415</b>	
XIX - Media Valle del Volturno .....	6.148	5.157	92	38	94	2	7	2	—	5.392	142	5.250	166	3.462	1.622	—	756	
<b>Regione di Pianura...</b>	<b>6.148</b>	<b>5.157</b>	<b>92</b>	<b>38</b>	<b>94</b>	<b>2</b>	<b>7</b>	<b>2</b>	<b>—</b>	<b>5.392</b>	<b>142</b>	<b>5.250</b>	<b>166</b>	<b>3.462</b>	<b>1.622</b>	<b>—</b>	<b>756</b>	
<b>Provincia...</b>	<b>74.574</b>	<b>64.854</b>	<b>913</b>	<b>374</b>	<b>1.344</b>	<b>13</b>	<b>64</b>	<b>24</b>	<b>4</b>	<b>67.590</b>	<b>933</b>	<b>66.657</b>	<b>2.674</b>	<b>41.792</b>	<b>22.191</b>	<b>1</b>	<b>6.983</b>	
<b>Numero dei componenti</b>																		
<b>COMUNI</b>																		
BENEVENTO (a) .....	34.438	30.284	1.193	291	2.035	—	156	120	14	34.093	426	33.667	1.343	22.741	9.583	3	342	
Cerreto Sannita (a) .....	4.950	4.508	169	15	121	—	—	—	—	4.813	71	4.742	252	2.429	2.061	—	137	
Piedimonte d'Alife (a) .....	6.818	6.159	212	17	192	—	18	4	—	6.602	196	6.406	214	4.386	1.806	—	216	
San Bartolomeo in Galdo (a) .....	9.731	9.289	103	—	83	—	5	—	—	9.480	41	9.439	338	6.498	2.608	—	251	
<b>ZONE E REGIONI AGRARIE (*)</b>																		
X - Montana del Taburno .....	28.035	26.535	359	245	383	—	36	—	—	27.558	307	27.251	1.868	17.154	8.229	—	477	
XI - Montana del Titerno .....	38.065	35.905	562	131	629	—	15	22	—	37.264	331	36.933	2.008	22.109	12.816	—	801	
XII - Montana del Fortore .....	56.021	52.497	751	459	794	31	66	19	10	54.627	490	54.137	2.723	32.081	19.333	—	1.394	
XIII - Appenninica del Matese .....	4.417	4.154	30	50	43	—	—	—	—	4.277	78	4.199	130	3.121	948	—	140	
<b>Regione di Montagna...</b>	<b>126.538</b>	<b>119.091</b>	<b>1.702</b>	<b>885</b>	<b>1.849</b>	<b>31</b>	<b>117</b>	<b>41</b>	<b>10</b>	<b>123.726</b>	<b>1.206</b>	<b>122.520</b>	<b>6.729</b>	<b>74.465</b>	<b>41.328</b>	<b>—</b>	<b>2.812</b>	
XIV - Colle di San Giòrgio .....	21.625	20.180	228	566	265	15	26	32	—	21.312	246	21.066	1.165	12.355	7.546	—	313	
XV - Colle del Sabato e Calore .....	68.201	62.065	1.434	697	2.692	13	208	133	14	67.256	901	66.355	3.606	42.223	20.526	3	942	
XVI - Colle del Tammaro .....	19.908	18.779	156	164	219	6	4	—	—	19.328	290	19.038	744	12.361	5.933	—	670	
XVII - Colle delle Forche Caudine .....	52.580	49.732	532	102	1.082	24	14	—	—	51.486	498	50.988	3.205	34.977	12.806	—	1.094	
XVIII - Colline preappenniniche .....	13.132	12.235	152	99	234	—	5	—	11	12.736	205	12.531	645	8.505	3.381	—	396	
<b>Regione di Collina...</b>	<b>175.536</b>	<b>162.991</b>	<b>2.502</b>	<b>1.628</b>	<b>4.492</b>	<b>58</b>	<b>257</b>	<b>165</b>	<b>25</b>	<b>172.118</b>	<b>2.140</b>	<b>169.978</b>	<b>9.365</b>	<b>110.421</b>	<b>50.192</b>	<b>3</b>	<b>3.415</b>	
XIX - Media Valle del Volturno .....	24.799	22.905	420	214	448	13	35	8	—	24.043	578	23.465	989	16.674	5.802	—	756	
<b>Regione di Pianura...</b>	<b>24.799</b>	<b>22.905</b>	<b>420</b>	<b>214</b>	<b>448</b>	<b>13</b>	<b>35</b>	<b>8</b>	<b>—</b>	<b>24.043</b>	<b>578</b>	<b>23.465</b>	<b>989</b>	<b>16.674</b>	<b>5.802</b>	<b>—</b>	<b>756</b>	
<b>Provincia...</b>	<b>326.873</b>	<b>304.987</b>	<b>4.624</b>	<b>2.727</b>	<b>6.789</b>	<b>102</b>	<b>409</b>	<b>214</b>	<b>35</b>	<b>319.887</b>	<b>3.924</b>	<b>315.963</b>	<b>17.083</b>	<b>201.560</b>	<b>97.320</b>	<b>3</b>	<b>6.983</b>	

(\*) Vedansi avvertenze nn. 1, 2, 4, 5, 6, 7 e 8 a pagg. 3 e 4.  
(a) Comune capoluogo di ex Circondario.

TAVOLA III.

Famiglie (\*) secondo il tipo (\*), la composizione ed il numero dei membri.

PROVINCIA

FAMIGLIE																		
NUMERO DEI MEMBRI	IN COMPLESSO	DI PARENTI ED AFFINI										irregolari (*)	regolari (*)				DI SOLI ESTRANEI (*)	DI UN SOLO MEMBRO
		soli parenti ed affini (*)	con							TOTALE	di cui composte di							
			domestici	garzoni	dozzinanti, convi-venti ed estranei	domestici e garzoni	domestici, dozzinanti ed estranei	garzoni, convi-venti, dozzinanti ed estranei	domestici, garzoni, convi-venti, dozzinanti ed estranei		TOTALE		soli ascen-denti e discendenti	soli genitori e figli	soli parenti ed affini			
																1		
Numero delle famiglie																		
1	6.983	—	—	—	—	—	—	—	—	—	—	—	—	—	—	—	—	6.983
2	18.012	12.752	107	2	151	—	—	—	—	18.012	249	12.768	—	3.083	9.730	—	—	
3	11.382	10.866	159	38	311	—	7	—	—	11.381	180	11.201	66	9.140	1.995	1	—	
4	11.074	10.657	160	31	207	1	15	3	—	11.074	157	10.917	385	8.769	1.763	—	—	
5	9.954	9.565	137	47	193	2	7	1	2	9.954	129	9.825	527	7.462	1.836	—	—	
6	7.975	7.645	125	53	138	4	4	6	—	7.975	89	7.886	515	5.600	1.771	—	—	
7	5.838	5.532	98	54	139	—	11	4	—	5.838	52	5.786	498	3.670	1.618	—	—	
8	3.694	3.511	59	32	85	2	5	—	—	3.694	35	3.659	315	2.109	1.235	—	—	
9	2.141	2.019	29	34	50	2	5	2	—	2.141	22	2.119	190	1.085	844	—	—	
10	1.232	1.153	14	30	28	—	6	1	—	1.232	6	1.226	102	585	539	—	—	
11	607	553	13	18	16	—	3	3	1	607	8	599	46	217	336	—	—	
12	300	277	4	9	10	—	—	—	—	300	1	299	16	78	205	—	—	
13	183	158	5	12	6	—	—	—	2	183	1	182	10	31	141	—	—	
14	73	58	2	6	5	—	1	—	—	73	—	73	4	10	59	—	—	
15	51	45	1	2	1	2	—	—	—	51	2	49	—	3	46	—	—	
16	26	24	—	2	—	—	—	—	—	26	1	25	—	—	25	—	—	
17	21	18	—	2	1	—	—	—	—	21	—	21	—	—	21	—	—	
18	10	10	—	—	—	—	—	—	—	10	1	9	—	—	9	—	—	
19	3	2	—	—	—	—	—	—	1	3	—	3	—	—	3	—	—	
20	4	3	—	—	1	—	—	—	—	4	—	4	—	—	4	—	—	
21	2	2	—	—	—	—	—	—	—	2	—	2	—	—	2	—	—	
22	3	2	—	1	—	—	—	—	—	3	—	3	—	—	3	—	—	
23	1	1	—	—	—	—	—	—	—	1	—	1	—	—	1	—	—	
24	1	1	—	—	—	—	—	—	—	1	—	1	—	—	1	—	—	
25	1	—	—	—	1	—	—	—	—	1	—	1	—	—	1	—	—	
26	—	—	—	—	—	—	—	—	—	—	—	—	—	—	—	—	—	
27	1	—	—	—	—	—	—	—	1	1	—	1	—	—	1	—	—	
28	1	—	—	1	—	—	—	—	—	1	—	1	—	—	1	—	—	
29	1	—	—	—	1	—	—	—	—	1	—	1	—	—	1	—	—	
<b>Totale ...</b>	<b>74.574</b>	<b>64.854</b>	<b>913</b>	<b>374</b>	<b>1.344</b>	<b>13</b>	<b>64</b>	<b>24</b>	<b>4</b>	<b>67.590</b>	<b>933</b>	<b>66.657</b>	<b>2.674</b>	<b>41.792</b>	<b>22.191</b>	<b>1</b>	<b>6.983</b>	
Numero dei componenti																		
1	6.983	—	—	—	—	—	—	—	—	—	—	—	—	—	—	—	—	6.983
2	26.024	25.504	214	4	302	—	—	—	—	26.024	498	25.526	—	6.066	19.460	—	—	
3	34.146	32.598	477	114	933	—	21	—	—	34.143	540	33.603	198	27.420	5.985	3	—	
4	44.296	42.628	640	124	828	4	60	12	—	44.296	623	43.668	1.540	35.076	7.052	—	—	
5	49.770	47.825	685	235	965	10	35	5	10	49.770	645	49.125	2.685	37.310	9.180	—	—	
6	47.850	45.870	750	318	828	24	24	36	—	47.850	534	47.316	3.090	33.600	10.626	—	—	
7	40.866	38.724	686	378	973	—	77	28	—	40.866	364	40.502	3.486	25.690	11.326	—	—	
8	29.552	28.088	472	256	680	16	40	—	—	29.552	280	29.272	2.520	16.872	9.880	—	—	
9	19.269	18.171	261	306	450	18	45	18	—	19.269	198	19.071	1.710	9.765	7.596	—	—	
10	12.320	11.530	140	300	280	—	60	10	—	12.320	60	12.260	1.020	5.850	5.390	—	—	
11	6.677	6.083	143	198	176	—	33	33	11	6.677	98	6.589	506	2.387	3.696	—	—	
12	3.600	3.324	48	108	120	—	—	—	—	3.600	12	3.588	192	936	2.460	—	—	
13	2.379	2.054	65	156	78	—	—	—	26	2.379	13	2.366	130	403	1.833	—	—	
14	1.022	812	28	84	70	—	14	—	14	1.022	—	1.022	56	140	826	—	—	
15	765	675	15	30	15	30	—	—	—	765	30	735	—	45	690	—	—	
16	416	384	—	32	—	—	—	—	—	416	16	400	—	—	400	—	—	
17	357	306	—	34	17	—	—	—	—	357	—	357	—	—	357	—	—	
18	180	180	—	—	—	—	—	—	—	180	18	162	—	—	162	—	—	
19	57	38	—	—	—	—	—	—	19	57	—	57	—	—	57	—	—	
20	80	60	—	—	20	—	—	—	—	80	—	80	—	—	80	—	—	
21	42	42	—	—	—	—	—	—	—	42	—	42	—	—	42	—	—	
22	66	44	—	22	—	—	—	—	—	66	—	66	—	—	66	—	—	
23	23	23	—	—	—	—	—	—	—	23	—	23	—	—	23	—	—	
24	24	24	—	—	—	—	—	—	—	24	—	24	—	—	24	—	—	
25	25	—	—	—	25	—	—	—	—	25	—	25	—	—	25	—	—	
26	—	—	—	—	—	—	—	—	—	—	—	—	—	—	—	—	—	
27	27	—	—	—	—	—	—	—	27	27	—	27	—	—	27	—	—	
28	28	—	—	—	28	—	—	—	—	28	—	28	—	—	28	—	—	
29	29	—	—	—	29	—	—	—	—	29	—	29	—	—	29	—	—	
<b>Totale ...</b>	<b>326.878</b>	<b>304.987</b>	<b>4.624</b>	<b>2.727</b>	<b>6.789</b>	<b>102</b>	<b>409</b>	<b>214</b>	<b>35</b>	<b>319.387</b>	<b>3.924</b>	<b>315.953</b>	<b>17.083</b>	<b>201.560</b>	<b>97.320</b>	<b>3</b>	<b>6.983</b>	

(\*) Vedansi avvertenze nn. 4, 5, 6, 7 e 8 a pag. 4.



**il numero dei membri.**

**NATURALI COMPOSTE DI MEMBRI**

10	11	12	13	14	15	16	17	18	19	20	21	22	23	24	25	26	27	28	Numero d'ordine	
14	15	16	17	18	19	20	21	22	23	24	25	26	27	28	29	30	31	32		33
1.076	570	290	151	65	33	26	18	14	4	2	3	1	—	1	—	—	—	1	—	1
242	109	44	29	14	10	4	8	—	—	—	2	1	1	—	—	—	—	—	1	2
107	49	39	21	10	—	—	3	1	—	—	1	—	—	—	—	—	—	—	—	3
153	83	42	28	7	4	5	6	3	1	—	—	1	—	—	—	—	—	—	—	4
192	185	57	30	16	12	11	6	2	2	2	1	—	—	1	—	—	—	—	—	5
10	7	—	—	—	—	—	—	—	—	—	—	—	—	—	—	—	—	—	—	6
462	274	138	79	33	16	16	15	6	3	2	2	1	—	1	—	—	—	—	—	7
118	60	32	16	7	4	5	1	1	—	—	1	—	—	—	—	—	—	1	—	8
323	145	84	52	20	14	4	10	4	—	—	2	1	1	—	—	—	—	—	1	9
68	37	26	8	9	3	2	—	2	1	—	—	—	—	—	—	—	—	—	—	10
203	98	26	16	4	2	3	—	1	—	—	—	—	—	—	—	—	—	—	—	11
55	19	12	4	2	2	—	—	—	—	—	—	—	—	—	—	—	—	—	—	12
767	359	180	96	42	25	14	11	8	1	—	3	1	1	—	—	—	—	1	1	13
89	46	16	5	4	2	—	—	—	—	—	—	—	—	—	—	—	—	—	—	14
89	46	16	5	4	2	—	—	—	—	—	—	—	—	—	—	—	—	—	—	15
1.318	679	334	180	79	43	30	26	14	4	2	5	2	1	1	—	—	—	1	1	16

**componenti**

10.760	6.270	3.480	1.963	910	495	416	306	252	76	40	63	22	—	24	—	—	—	27	—	1
2.420	1.199	528	377	196	150	64	136	—	—	—	42	22	23	—	—	—	—	—	28	2
1.070	539	468	273	140	—	—	51	18	—	—	21	—	—	—	—	—	—	—	—	3
1.530	913	504	364	98	60	80	102	54	19	—	—	22	—	—	—	—	—	—	—	4
1.020	1.485	684	390	224	180	176	102	36	38	40	21	—	—	24	—	—	—	—	—	5
100	77	—	—	—	—	—	—	—	—	—	—	—	—	—	—	—	—	—	—	6
4.620	3.014	1.656	1.027	462	240	256	255	108	57	40	42	22	—	24	—	—	—	—	—	7
1.180	660	384	208	98	60	80	17	18	—	—	21	—	—	—	—	—	—	27	—	8
3.230	1.595	1.008	676	280	210	64	170	72	—	—	42	22	23	—	—	—	—	—	28	9
680	407	312	104	126	45	32	—	36	19	—	—	—	—	—	—	—	—	—	—	10
2.030	1.078	312	208	56	30	48	—	18	—	—	—	—	—	—	—	—	—	—	—	11
550	209	144	52	28	30	—	—	—	—	—	—	—	—	—	—	—	—	—	—	12
7.670	3.949	2.160	1.248	588	375	224	187	144	19	—	63	22	23	—	—	—	—	27	28	13
890	506	192	65	56	30	—	—	—	—	—	—	—	—	—	—	—	—	—	—	14
890	506	192	65	56	30	—	—	—	—	—	—	—	—	—	—	—	—	—	—	15
13.180	7.469	4.008	2.340	1.106	645	480	442	252	76	40	105	44	23	24	—	—	—	27	28	16

TAVOLA V.

Famiglie naturali (\*) secondo la

Numero d'ordine	CIRCOSCRIZIONI (*)	IN COMPLESSO	CONDIZIONE						
			ADDETTI ALL'AGRICOLTURA					TOTALE	
			conduttori terreni propri	fittavoli	mezzadri ed altri coloni	giornalieri ed operai di campagna	altri addetti all'agricoltura		
1	2	3	4	5	6	7	8	9	
<b>Numero delle</b>									
<b>COMUNI</b>									
1	Complesso dei Comuni fino a 9.999 abitanti .....	65.177	25.332	8.076	2.133	7.581	1.307	44.429	
2	Complesso dei Comuni da 10.000 a 49.999 abitanti .....	9.397	1.770	889	103	702	135	3.599	
<b>ZONE E REGIONI AGRARIE (*)</b>									
3	X - Montana del Taburno .....	6.234	2.700	380	154	785	203	4.222	
4	XI - Montana del Titerno .....	8.495	4.732	257	199	489	136	5.813	
5	XII - Montana del Fortore .....	13.527	4.918	3.147	217	1.283	128	9.693	
6	XIII - Appenninica del Matese .....	1.128	382	91	33	182	83	771	
	Regione di Montagna...	29.384	12.732	3.875	603	2.739	550	20.499	
7	XIV - Colle di San Giòrgio.....	4.536	1.713	580	206	782	37	3.318	
8	XV - Colle del Sabato e Calore .....	14.377	3.450	1.651	519	1.258	319	7.197	
9	XVI - Colle del Tammaro .....	4.936	2.295	750	126	350	24	3.545	
10	XVII - Colle delle Forche Caudine .....	12.075	4.151	1.478	104	1.883	160	7.776	
11	XVIII - Colline preappenniniche .....	3.118	1.269	207	290	254	128	2.148	
	Regione di Collina...	39.042	12.878	4.866	1.245	4.527	668	23.984	
12	XIX - Media Valle del Volturno .....	6.148	1.492	424	388	1.017	224	3.545	
	Regione di Pianura...	6.148	1.492	424	388	1.017	224	3.545	
	Provincia...	74.574	27.102	9.965	2.236	8.283	1.442	48.028	
<b>Numero dei</b>									
<b>COMUNI</b>									
1	Complesso dei Comuni fino a 9.999 abitanti .....	287.598	125.440	40.160	10.908	27.855	6.086	210.458	
2	Complesso dei Comuni da 10.000 a 49.999 abitanti .....	46.136	10.139	5.812	714	2.958	733	19.856	
<b>ZONE E REGIONI AGRARIE (*)</b>									
3	X - Montana del Taburno .....	28.524	13.806	2.053	741	2.991	979	20.570	
4	XI - Montana del Titerno .....	38.906	24.110	1.242	975	1.864	618	28.809	
5	XII - Montana del Fortore .....	58.106	23.620	14.810	1.146	4.395	529	44.500	
6	XIII - Appenninica del Matese .....	4.595	1.703	439	147	675	377	3.341	
	Regione di Montagna...	130.131	63.239	18.544	3.009	9.925	2.503	97.220	
7	XIV - Colle di San Giòrgio .....	21.953	9.317	3.297	1.246	3.135	173	17.168	
8	XV - Colle del Sabato e Calore .....	68.913	18.971	9.098	2.779	4.923	1.538	37.309	
9	XVI - Colle del Tammaro .....	20.540	10.353	3.747	650	1.080	120	15.950	
10	XVII - Colle delle Forche Caudine .....	53.497	20.748	7.602	541	7.219	778	36.885	
11	XVIII - Colline preappenniniche .....	13.463	6.172	1.053	1.424	868	630	10.147	
	Regione di Collina...	178.366	65.561	24.797	6.640	17.225	3.239	117.462	
12	XIX - Media Valle del Volturno .....	25.237	6.779	2.140	1.973	3.663	1.077	15.632	
	Regione di Pianura...	25.237	6.779	2.140	1.973	3.663	1.077	15.632	
	Provincia...	333.734	135.579	45.481	11.622	30.813	6.819	230.314	

(\*) Vedansi avvertenze nn. 1, 2, 9 e 10 a pagg. 3 e 4.  
 (1) Esclusi gli Ufficiali ed i militari di leva.

**condizione sociale del capo famiglia (\*).**

**SOCIALE DEL CAPO FAMIGLIA**

INDUSTRIALI	COM-MERCANTI	ARTIGIANI	OPERAI	PERSONALE DI SERVIZIO E DI FATICA	FORZE ARMATE (1)	UFFICIALI	IMPIEGATI	CULTO PROFESSIONI ED ARTI LIBERALI	PROPRIETARI E BENESTANTI	CONDIZIONI NON PROFESSIONALI	Numero d'ordine
10	11	12	13	14	15	16	17	18	19	20	21
1.696	2.416	3.752	3.783	648	279	18	754	1.170	1.242	4.995	1
340	583	419	1.974	319	125	37	879	318	156	648	2
144	273	413	339	42	21	—	84	123	86	487	3
202	276	589	426	83	43	2	94	172	271	524	4
290	418	640	754	123	50	4	108	184	163	1.100	5
14	26	57	79	11	15	—	16	19	8	112	6
650	993	1.699	1.598	259	129	6	302	498	528	2.223	
97	114	218	267	34	18	—	61	83	62	264	7
427	710	776	2.165	345	142	37	914	373	296	995	8
123	145	242	198	62	12	1	43	75	58	432	9
524	639	588	811	132	58	4	150	237	178	978	10
71	107	194	94	34	12	—	41	76	100	241	11
1.242	1.715	2.018	3.535	607	242	42	1.209	844	694	2.910	
144	201	454	624	101	33	2	122	146	176	510	12
144	291	454	624	101	33	2	122	146	176	510	
2.036	2.999	4.171	5.757	967	404	50	1.633	1.488	1.398	5.643	

**famiglie**

**componenti**

8.190	11.533	16.565	16.665	2.617	1.295	51	3.273	4.055	3.496	9.400	1
1.761	2.998	2.003	9.406	1.457	550	100	4.305	1.316	537	1.792	2
709	1.360	1.861	1.614	204	101	—	857	437	309	1.002	3
968	1.268	2.689	1.928	332	204	7	398	644	649	1.010	4
1.321	1.988	2.741	3.232	523	243	15	456	682	515	1.890	5
58	128	272	340	49	74	—	66	59	17	191	6
3.056	4.744	7.583	7.114	1.108	622	22	1.277	1.822	1.490	4.093	
480	539	943	1.264	155	87	—	256	300	199	562	7
2.196	3.675	3.651	10.224	1.530	617	160	4.473	1.525	955	2.598	8
523	666	973	842	265	41	6	202	215	133	724	9
2.645	3.107	2.722	3.459	543	250	18	673	783	519	1.890	10
362	508	825	418	122	55	—	170	224	232	400	11
6.206	8.495	9.114	16.207	2.615	1.050	134	5.774	3.047	2.038	6.174	
689	1.287	1.891	2.750	351	173	5	527	502	505	925	12
689	1.287	1.891	2.750	351	173	5	527	502	505	925	
9.951	14.526	19.568	26.071	4.074	1.845	211	7.578	5.371	4.633	11.192	

TAVOLA VI.

**Famiglie naturali (\*) secondo il numero dei membri**

PRO

Numero d'ordine	CONDIZIONE SOCIALE DEL CAPO FAMIGLIA	IN COMPLESSO	FAMIGLIE									
			1	2	3	4	5	6	7	8	9	10
			4	5	6	7	8	9	10	11	12	13
			<b>Numero delle</b>									
1	ADDETTI ALL'AGRICOLTURA.....	48.028	1.898	7.773	7.255	7.454	6.869	5.849	4.238	2.825	1.732	1.001
	Conducenti terreni propri.....	27.102	819	4.242	3.693	3.977	3.894	3.472	2.675	1.844	1.096	655
	Fittavoli.....	8.965	196	1.190	1.365	1.437	1.354	1.138	823	580	397	213
	Mezzadri ed altri coloni.....	2.236	24	275	313	363	355	328	230	125	95	53
	Giornalieri ed operai di campagna.....	8.283	791	1.828	1.680	1.461	1.060	700	388	209	97	49
	Altri addetti all'agricoltura.....	1.442	68	238	204	216	206	211	122	67	47	31
2	INDUSTRIALI.....	2.036	72	287	317	304	295	267	200	134	74	50
3	COMMERCianti.....	2.999	141	443	453	423	421	367	318	194	116	67
4	ARTIGIANI.....	4.171	225	700	669	717	657	467	310	205	118	56
5	OPERAI.....	5.757	196	877	975	1.083	916	702	478	252	156	68
6	PERSONALE DI SERVIZIO E DI FATICA.....	967	112	168	145	144	127	103	75	46	20	14
7	FORZE ARMATE (esclusi gli Ufficiali ed i militari di leva).....	404	23	50	67	69	77	42	38	18	10	5
8	UFFICIALI.....	50	5	6	7	13	6	7	3	1	—	2
9	IMPIEGATI.....	1.633	98	205	246	298	264	205	138	93	31	25
10	CULTO, PROFESSIONI ED ARTI LIBERALI.....	1.488	317	275	233	194	162	131	75	48	28	14
11	PROPRIETARI E BENESTANTI.....	1.398	420	395	177	140	90	68	51	25	15	9
12	CONDIZIONI NON PROFESSIONALI.....	5.643	3.097	1.239	551	313	207	99	70	39	13	7
	<b>Totale...</b>	<b>74.574</b>	<b>6.604</b>	<b>12.418</b>	<b>11.095</b>	<b>11.152</b>	<b>10.091</b>	<b>8.307</b>	<b>5.994</b>	<b>3.880</b>	<b>2.313</b>	<b>1.318</b>
	<i>di cui era a capo una femmina...</i>	<i>12.088</i>	<i>4.457</i>	<i>2.435</i>	<i>1.884</i>	<i>1.328</i>	<i>846</i>	<i>539</i>	<i>295</i>	<i>159</i>	<i>73</i>	<i>34</i>
			<b>Numero dei</b>									
1	ADDETTI ALL'AGRICOLTURA.....	230.314	1.898	15.546	21.765	29.816	34.345	35.094	29.666	22.600	15.588	10.010
	Conducenti terreni propri.....	135.579	819	8.484	11.079	15.908	19.470	20.832	18.725	14.752	9.864	6.550
	Fittavoli.....	45.481	196	2.380	4.095	5.748	6.770	6.828	5.761	4.640	3.573	2.130
	Mezzadri ed altri coloni.....	11.622	24	550	939	1.452	1.775	1.968	1.610	1.000	855	530
	Giornalieri ed operai di campagna.....	30.813	791	3.656	5.040	5.844	5.300	4.200	2.716	1.672	873	490
	Altri addetti all'agricoltura.....	6.819	68	476	612	864	1.030	1.266	854	536	423	310
2	INDUSTRIALI.....	9.951	72	574	951	1.216	1.475	1.602	1.400	1.072	666	500
3	COMMERCianti.....	14.526	141	886	1.359	1.692	2.105	2.202	2.226	1.552	1.044	670
4	ARTIGIANI.....	18.568	225	1.400	2.007	2.868	3.285	2.802	2.170	1.640	1.062	560
5	OPERAI.....	26.071	196	1.754	2.925	4.332	4.580	4.212	3.346	2.016	1.404	680
6	PERSONALE DI SERVIZIO E DI FATICA.....	4.074	112	335	435	576	635	618	525	368	180	140
7	FORZE ARMATE (esclusi gli Ufficiali ed i militari di leva).....	1.845	23	100	201	276	385	252	266	144	90	50
8	UFFICIALI.....	211	5	12	21	52	30	42	21	8	—	20
9	IMPIEGATI.....	7.578	98	410	738	1.192	1.320	1.230	966	744	279	250
10	CULTO, PROFESSIONI ED ARTI LIBERALI.....	5.371	317	550	699	776	810	786	525	384	252	140
11	PROPRIETARI E BENESTANTI.....	4.033	420	790	531	560	450	408	357	200	135	90
12	CONDIZIONI NON PROFESSIONALI.....	11.192	3.097	2.478	1.653	1.252	1.035	594	490	312	117	70
	<b>Totale...</b>	<b>333.734</b>	<b>6.604</b>	<b>24.836</b>	<b>33.285</b>	<b>44.608</b>	<b>50.455</b>	<b>49.842</b>	<b>41.958</b>	<b>31.040</b>	<b>20.817</b>	<b>13.180</b>
	<i>di cui era a capo una femmina...</i>	<i>32.565</i>	<i>4.457</i>	<i>4.870</i>	<i>5.652</i>	<i>5.312</i>	<i>4.230</i>	<i>3.234</i>	<i>2.065</i>	<i>1.272</i>	<i>657</i>	<i>340</i>

(\*) Vedansi avvertenze nn. 9 e 10 a pag. 4.



e la condizione sociale del capo famiglia (\*).

VINICIA

NATURALI COMPOSTE DI MEMBRI

	11	12	13	14	15	16	17	18	19	20	21	22	23	24	25	26	27	28	Numero d'ordine
	14	16	16	17	18	19	20	21	22	23	24	25	26	27	28	29	30	31	32
<b>famiglie</b>																			
518	271	148	73	39	30	25	14	3	2	5	2	1	1	—	—	—	1	1	1
328	178	99	46	23	21	18	12	2	1	3	1	1	1	—	—	—	—	1	1
124	63	34	20	13	8	3	2	1	1	2	—	—	—	—	—	—	1	—	—
36	17	11	4	2	—	4	—	—	—	—	1	—	—	—	—	—	—	—	—
16	1	—	2	1	—	—	—	—	—	—	—	—	—	—	—	—	—	—	—
14	12	4	1	—	1	—	—	—	—	—	—	—	—	—	—	—	—	—	—
23	7	4	—	1	—	—	—	1	—	—	—	—	—	—	—	—	—	—	2
36	12	6	1	—	—	1	—	—	—	—	—	—	—	—	—	—	—	—	3
29	9	6	1	2	—	—	—	—	—	—	—	—	—	—	—	—	—	—	4
32	12	10	—	—	—	—	—	—	—	—	—	—	—	—	—	—	—	—	5
9	3	—	1	—	—	—	—	—	—	—	—	—	—	—	—	—	—	—	6
3	1	1	—	—	—	—	—	—	—	—	—	—	—	—	—	—	—	—	7
—	—	—	—	—	—	—	—	—	—	—	—	—	—	—	—	—	—	—	8
13	13	2	—	1	—	—	—	—	—	—	—	—	—	—	—	—	—	—	9
5	3	1	2	—	—	—	—	—	—	—	—	—	—	—	—	—	—	—	10
5	2	1	—	—	—	—	—	—	—	—	—	—	—	—	—	—	—	—	11
5	1	1	1	—	—	—	—	—	—	—	—	—	—	—	—	—	—	—	12
<b>679</b>	<b>334</b>	<b>180</b>	<b>79</b>	<b>43</b>	<b>30</b>	<b>26</b>	<b>14</b>	<b>4</b>	<b>2</b>	<b>5</b>	<b>2</b>	<b>1</b>	<b>1</b>	—	—	—	<b>1</b>	<b>1</b>	
11	13	7	2	3	—	1	1	—	—	—	—	—	—	—	—	—	—	—	
<b>componenti</b>																			
5.698	3.252	1.924	1.022	585	480	425	252	57	40	105	44	23	21	—	—	—	27	28	1
3.608	2.136	1.287	644	345	336	306	216	38	20	63	22	23	24	—	—	—	—	28	
1.364	756	442	280	195	128	51	36	19	20	42	—	—	—	—	—	—	27	—	
396	204	143	56	30	—	68	—	—	—	—	22	—	—	—	—	—	—	—	
176	12	—	28	15	—	—	—	—	—	—	—	—	—	—	—	—	—	—	
154	144	52	14	—	16	—	—	—	—	—	—	—	—	—	—	—	—	—	
253	34	52	—	15	—	—	—	19	—	—	—	—	—	—	—	—	—	—	2
306	144	78	14	—	—	17	—	—	—	—	—	—	—	—	—	—	—	—	3
319	108	78	14	30	—	—	—	—	—	—	—	—	—	—	—	—	—	—	4
352	144	130	—	—	—	—	—	—	—	—	—	—	—	—	—	—	—	—	5
99	36	—	14	—	—	—	—	—	—	—	—	—	—	—	—	—	—	—	6
33	12	13	—	—	—	—	—	—	—	—	—	—	—	—	—	—	—	—	7
—	—	—	—	—	—	—	—	—	—	—	—	—	—	—	—	—	—	—	8
154	156	26	—	15	—	—	—	—	—	—	—	—	—	—	—	—	—	—	9
55	36	13	28	—	—	—	—	—	—	—	—	—	—	—	—	—	—	—	10
55	24	13	—	—	—	—	—	—	—	—	—	—	—	—	—	—	—	—	11
55	12	13	14	—	—	—	—	—	—	—	—	—	—	—	—	—	—	—	12
<b>7.469</b>	<b>4.008</b>	<b>2.140</b>	<b>1.106</b>	<b>645</b>	<b>480</b>	<b>442</b>	<b>252</b>	<b>76</b>	<b>40</b>	<b>105</b>	<b>44</b>	<b>23</b>	<b>24</b>	—	—	—	<b>27</b>	<b>28</b>	
121	156	91	28	45	—	17	18	—	—	—	—	—	—	—	—	—	—	—	

TAVOLA VII.

**Convivenze (\*) secondo la specie. - Sesso e qualità dei componenti.**

Numero d'ordine	SPECIE DELLE CONVIVENZE E QUALITÀ DEI COMPONENTI	PROVINCIA				CAPOLUOGO DI PROVINCIA E COMUNI CAPILUOGHI DI EX CIRCONDARI																COMPLESSO DEI RIMANENTI COMUNI			
		N. conv.	componenti			BENEVENTO			CERRETO SANNITA			PIEDIMONTE D'ALIFE			SAN BARTOLOMEO IN GALDO			N. conv.	componenti						
			MF	M	F	N. conv.	componenti			N. conv.	componenti			N. conv.	componenti				N. conv.	componenti					
							MF	M	F		MF	M	F		MF	M	F			MF	M	F	MF	M	F
1	2	3	4	5	6	7	8	9	10	11	12	13	14	15	16	17	18	19	20	21	22	23	24	25	26
1	ALBERGHI, LOCANDE, PENSIONI, AFFITTALETTI	55	268	230	38	10	106	95	11	1	3	3	—	4	25	22	3	2	13	13	—	38	121	97	24
	A) personale direttivo e di servizio . . . . .		11	7	4		11	7	4		—	—	—		—	—	—		—	—		—	—	—	—
	B) ospiti . . . . .		257	223	34		95	88	7		3	3	—		25	22	3		13	13			121	97	24
2	ISTITUTI DI CURA NON MILITARI (ospedali, case di cura, manicomi). . . . .	5	95	47	48	3	47	18	29	—	—	—	—	1	3	2	1	—	—	—	—	1	45	27	18
	A) personale direttivo e di servizio . . . . .		25	12	13		21	11	10		—	—	—		—	—	—		—	—			4	1	3
	B) malati . . . . .		70	35	35		26	7	19		—	—	—		3	2	1		—	—			41	26	15
3	ISTITUTI DI CURA MILITARI (ospedali, case di cura, manicomi). . . . .	—	—	—	—	—	—	—	—	—	—	—	—	—	—	—	—	—	—	—	—	—	—	—	—
	A) personale direttivo e di servizio . . . . .		—	—	—		—	—	—		—	—	—		—	—	—		—	—		—	—	—	—
	B) malati . . . . .		—	—	—		—	—	—		—	—	—		—	—	—		—	—		—	—	—	—
4	ISTITUTI DI EDUCAZIONE NON RETTI DA RELIGIOSI (collegi, convitti, orfanotrofi, case di correzione). . . . .	6	216	207	9	4	179	176	3	—	—	—	—	1	34	31	3	—	—	—	—	1	3	—	3
	A) personale direttivo e di servizio . . . . .		30	21	9		21	18	3		—	—	—		6	3	3		—	—			3	—	3
	B) alunni . . . . .		186	186	—		158	158	—		—	—	—		28	28	—		—	—		—	—	—	—
5	ISTITUTI DI EDUCAZIONE RETTI DA RELIGIOSI (collegi, convitti, seminari, orfanotrofi, case di correzione). . . . .	41	1.368	897	471	10	818	569	249	1	71	71	—	2	99	49	50	1	4	—	4	27	376	208	168
	A) personale direttivo e di servizio . . . . .		336	137	199		142	81	61		6	6	—		19	7	12		4	—	4		165	43	122
	B) alunni . . . . .		1.032	760	272		676	488	188		65	65	—		80	42	38		—	—			211	165	46
6	COMUNITÀ RELIGIOSE (esclusi i seminari) . . . . .	30	339	106	233	3	11	2	9	3	56	6	50	3	57	24	33	2	14	4	10	19	201	70	131
	A) personale direttivo e di servizio . . . . .		70	17	53		2	—	2		31	1	30		4	1	3		2	1	1		31	14	17
	B) conviventi . . . . .		269	89	180		9	2	7		25	5	20		53	23	30		12	3	9		170	56	114
7	ISTITUTI DI ASSISTENZA (ospizi, ricoveri di mendicanti, brefotrofi, dormitori gratuiti, asili per i senza tetto, sale per emigranti) . . . . .	4	161	77	84	2	152	74	78	—	—	—	—	—	—	—	—	1	7	3	4	1	2	—	2
	A) personale direttivo e di servizio . . . . .		38	—	38		38	—	38		—	—	—		—	—	—		—	—			—	—	—
	B) ricoverati . . . . .		123	77	46		114	74	40		—	—	—		—	—	—		7	3	4		2	—	2
8	CASERME, POSTI DI GUARDIA, BARACCAMENTI MILITARI, REGIE NAVI . . . . .	62	1.187	1.186	1	5	951	951	—	2	12	12	—	2	16	16	—	2	14	14	—	51	194	193	1
	A) personale direttivo e di servizio . . . . .		49	48	1		26	26	—		—	—	—		3	3	—		2	2	—		18	17	1
	B) militari . . . . .		1.138	1.138	—		925	925	—		12	12	—		13	13	—		12	12	—		176	176	—
9	NAVI MERCANTILI E BARCHE . . . . .	—	—	—	—	—	—	—	—	—	—	—	—	—	—	—	—	—	—	—	—	—	—	—	—
	A) personale di bordo . . . . .		—	—	—		—	—	—		—	—	—		—	—	—		—	—		—	—	—	—
	B) passeggeri . . . . .		—	—	—		—	—	—		—	—	—		—	—	—		—	—		—	—	—	—
10	STABILIMENTI CARCERARI NON MILITARI (carceri giudiziarie, case di arresto, case di reclusione, ergastoli, stabilimenti di pena speciali). . . . .	12	276	236	40	1	202	174	28	1	11	7	4	1	4	4	—	1	3	3	—	8	56	48	8
	A) personale direttivo e di sorveglianza . . . . .		3	3	—		3	3	—		—	—	—		—	—	—		—	—			—	—	—
	B) detenuti . . . . .		273	233	40		199	171	28		11	7	4		4	4	—		3	3	—		56	48	8
11	STABILIMENTI CARCERARI MILITARI (carceri, reclusori, stabilimenti di pena). . . . .	—	—	—	—	—	—	—	—	—	—	—	—	—	—	—	—	—	—	—	—	—	—	—	—
	A) personale direttivo e di sorveglianza . . . . .		—	—	—		—	—	—		—	—	—		—	—	—		—	—		—	—	—	—
	B) detenuti . . . . .		—	—	—		—	—	—		—	—	—		—	—	—		—	—		—	—	—	—
12	ALTRE SPECIE DI CONVIVENZE (*) (camerate, baracche di operai o di giornalieri di campagna, caserme di pompieri, ecc.). . . . .	17	167	125	42	1	16	7	9	—	—	—	—	1	2	2	—	—	—	—	—	15	149	116	33
	A) personale direttivo e di servizio . . . . .		13	10	3		—	—	—		—	—	—		—	—	—		—	—			13	10	3
	B) conviventi . . . . .		154	115	39		16	7	9		—	—	—		2	2	—		—	—			136	106	30
	<b>IN COMPLESSO . . . . .</b>	<b>232</b>	<b>4.077</b>	<b>3.111</b>	<b>966</b>	<b>39</b>	<b>2.482</b>	<b>2.066</b>	<b>416</b>	<b>8</b>	<b>153</b>	<b>99</b>	<b>54</b>	<b>15</b>	<b>240</b>	<b>150</b>	<b>90</b>	<b>9</b>	<b>55</b>	<b>37</b>	<b>18</b>	<b>161</b>	<b>1.147</b>	<b>759</b>	<b>388</b>
	A) personale direttivo e di servizio . . . . .		<b>575</b>	<b>255</b>	<b>320</b>		<b>264</b>	<b>146</b>	<b>118</b>		<b>37</b>	<b>7</b>	<b>30</b>		<b>32</b>	<b>14</b>	<b>18</b>		<b>8</b>	<b>3</b>	<b>5</b>		<b>234</b>	<b>85</b>	<b>149</b>
	B) conviventi . . . . .		<b>3.502</b>	<b>2.856</b>	<b>646</b>		<b>2.218</b>	<b>1.920</b>	<b>298</b>		<b>116</b>	<b>92</b>	<b>24</b>		<b>208</b>	<b>136</b>	<b>72</b>		<b>47</b>	<b>34</b>	<b>13</b>		<b>913</b>	<b>674</b>	<b>239</b>

(\*) Vedansi avvertenze nn. 11 e 12 a pag. 5.



Segue TAVOLA VIII.

Popolazione presente secondo l'età (\*), l'anno di nascita, il sesso e lo stato civile.

PROVINCIA

Età in anni compiuti (*)	ANNO E DATA DI NASCITA	IN COMPLESSO			STATO CIVILE																		
					Celibi e nubili			Coniugati			Vedovi			Separati legalmente			Divorziati			Ignoto			
		M	F	T	M	F	T	M	F	T	M	F	T	M	F	T	M	F	T	M	F	T	
1	2	3	4	5	6	7	8	9	10	11	12	13	14	15	16	17	18	19	20	21	22	23	
25	1906 dal 1° Genn. al 20 Aprile	1.828	911	917	765	406	359	1.019	502	547	13	8	10	1	—	1	—	—	—	—	—	—	—
	1905 dopo il 20 Aprile	3.748	1.787	1.961	1.354	679	675	2.367	1.098	1.269	27	10	17	—	—	—	—	—	—	—	—	—	—
	TOTALE...	5.576	2.698	2.878	2.119	1.085	1.034	3.416	1.600	1.816	40	18	27	1	—	1	—	—	—	—	—	—	—
26	1905 dal 1° Genn. al 20 Aprile	1.580	761	819	576	302	274	994	458	536	10	9	10	—	—	—	—	—	—	—	—	—	—
	1904 dopo il 20 Aprile	3.287	1.571	1.716	1.017	462	555	2.242	1.100	1.142	27	9	18	1	—	1	—	—	—	—	—	—	—
	TOTALE...	4.867	2.332	2.535	1.593	764	829	3.236	1.558	1.678	37	10	27	1	—	1	—	—	—	—	—	—	—
27	1904 dal 1° Genn. al 20 Aprile	1.480	727	753	427	200	227	1.039	525	514	12	2	10	2	—	2	—	—	—	—	—	—	—
	1903 dopo il 20 Aprile	3.004	1.413	1.591	794	319	445	2.182	1.057	1.125	27	7	20	1	—	1	—	—	—	—	—	—	—
	TOTALE...	4.484	2.140	2.344	1.221	549	672	3.221	1.582	1.639	39	9	30	3	—	3	—	—	—	—	—	—	—
28	1903 dal 1° Genn. al 20 Aprile	1.355	624	731	339	148	191	1.000	470	530	13	4	9	3	—	2	—	—	—	—	—	—	—
	1902 dopo il 20 Aprile	3.030	1.412	1.618	692	292	400	2.299	1.102	1.197	37	17	20	2	—	1	—	—	—	—	—	—	—
	TOTALE...	4.385	2.036	2.349	1.031	440	591	3.299	1.572	1.727	50	21	29	5	—	3	—	—	—	—	—	—	—
29	1902 dal 1° Genn. al 20 Aprile	1.441	673	768	319	135	184	1.110	536	574	12	2	10	—	—	—	—	—	—	—	—	—	—
	1901 dopo il 20 Aprile	2.709	1.311	1.398	521	210	311	2.155	1.090	1.065	33	11	22	—	—	—	—	—	—	—	—	—	—
	TOTALE...	4.150	1.984	2.166	840	345	495	3.265	1.626	1.639	45	13	32	—	—	—	—	—	—	—	—	—	—
	da 25 a 29 anni...	23.462	11.190	12.272	6.804	3.183	3.621	16.437	7.938	8.499	211	66	145	10	3	7	—	—	—	—	—	—	—
30	1901 dal 1° Genn. al 20 Aprile	1.522	749	773	291	128	163	1.209	608	601	21	13	8	1	—	1	—	—	—	—	—	—	—
	1900 dopo il 20 Aprile	3.073	1.414	1.659	504	196	308	2.532	1.205	1.327	36	13	23	1	—	1	—	—	—	—	—	—	—
	TOTALE...	4.595	2.163	2.432	795	324	471	3.741	1.813	1.928	57	26	31	2	—	2	—	—	—	—	—	—	—
31	1900 dal 1° Genn. al 20 Aprile	1.632	765	867	272	114	158	1.336	647	689	24	4	20	—	—	—	—	—	—	—	—	—	—
	1899 dopo il 20 Aprile	2.971	1.358	1.613	411	160	251	2.508	1.181	1.327	50	16	34	2	—	1	—	—	—	—	—	—	—
	TOTALE...	4.603	2.123	2.480	683	274	409	3.844	1.828	2.016	74	20	54	2	—	1	—	—	—	—	—	—	—
32	1899 dal 1° Genn. al 20 Aprile	1.521	765	756	223	93	130	1.275	664	611	21	7	14	2	—	1	—	—	—	—	—	—	—
	1898 dopo il 20 Aprile	2.940	1.308	1.632	399	143	256	2.471	1.150	1.321	68	14	54	2	—	1	—	—	—	—	—	—	—
	TOTALE...	4.461	2.073	2.388	622	236	386	3.746	1.814	1.932	89	21	68	4	—	2	—	—	—	—	—	—	—
33	1898 dal 1° Genn. al 20 Aprile	1.398	597	801	194	63	131	1.175	527	648	28	6	22	1	—	1	—	—	—	—	—	—	—
	1897 dopo il 20 Aprile	2.613	1.111	1.502	352	105	247	2.209	988	1.221	52	18	34	—	—	—	—	—	—	—	—	—	—
	TOTALE...	4.011	1.708	2.303	546	168	378	3.384	1.515	1.869	80	24	56	1	—	1	—	—	—	—	—	—	—
34	1897 dal 1° Genn. al 20 Aprile	1.224	531	693	146	44	102	1.054	483	571	23	4	19	—	—	—	—	—	—	—	—	—	—
	1896 dopo il 20 Aprile	2.340	1.007	1.333	293	86	207	1.984	912	1.072	58	8	50	4	—	1	—	—	—	—	—	—	—
	TOTALE...	3.564	1.538	2.026	439	130	309	3.038	1.395	1.643	81	12	69	4	—	1	—	—	—	—	—	—	—
	da 30 a 34 anni...	21.234	9.605	11.629	3.085	1.132	1.953	17.753	8.365	9.388	381	103	278	13	5	8	2	—	—	—	—	—	—
35	1896 dal 1° Genn. al 20 Aprile	1.144	481	663	164	52	112	946	423	523	34	6	28	—	—	—	—	—	—	—	—	—	—
	1895 dopo il 20 Aprile	2.170	849	1.281	267	77	190	1.797	753	1.044	63	19	44	3	—	3	—	—	—	—	—	—	—
	TOTALE...	3.314	1.330	1.944	431	129	302	2.743	1.176	1.567	97	25	72	3	—	3	—	—	—	—	—	—	—
36	1895 dal 1° Genn. al 20 Aprile	1.151	454	697	136	50	86	982	401	581	33	3	30	—	—	—	—	—	—	—	—	—	—
	1894 dopo il 20 Aprile	2.186	836	1.350	252	65	187	1.852	756	1.096	76	12	64	6	—	3	—	—	—	—	—	—	—
	TOTALE...	3.337	1.290	2.047	388	115	273	2.834	1.157	1.677	109	15	94	6	—	3	—	—	—	—	—	—	—
37	1894 dal 1° Genn. al 20 Aprile	1.087	438	649	138	47	91	921	383	538	27	7	20	1	—	1	—	—	—	—	—	—	—
	1893 dopo il 20 Aprile	2.048	841	1.207	227	58	169	1.731	771	960	88	12	76	2	—	2	—	—	—	—	—	—	—
	TOTALE...	3.135	1.279	1.856	365	105	260	2.652	1.154	1.498	115	19	96	3	—	1	—	—	—	—	—	—	—
38	1893 dal 1° Genn. al 20 Aprile	1.076	462	614	101	34	67	926	417	509	49	11	38	—	—	—	—	—	—	—	—	—	—
	1892 dopo il 20 Aprile	2.305	918	1.337	238	71	167	1.954	839	1.115	113	8	105	—	—	—	—	—	—	—	—	—	—
	TOTALE...	3.381	1.380	2.001	339	105	234	2.880	1.256	1.624	162	19	143	—	—	—	—	—	—	—	—	—	—
39	1892 dal 1° Genn. al 20 Aprile	1.068	438	630	112	29	83	896	404	492	57	5	52	3	—	3	—	—	—	—	—	—	—
	1891 dopo il 20 Aprile	1.989	852	1.137	185	43	142	1.699	793	906	101	14	87	4	—	2	—	—	—	—	—	—	—
	TOTALE...	3.057	1.290	1.767	297	72	225	2.595	1.197	1.398	158	19	139	7	—	2	—	—	—	—	—	—	—
	da 35 a 39 anni...	16.184	6.569	9.615	1.820	526	1.234	13.704	5.940	7.764	641	97	544	19	6	13	—	—	—	—	—	—	—
40	1891 dal 1° Genn. al 20 Aprile	1.193	531	662	127	37	90	1.012	488	524	51	4	47	1	—	1	—	—	—	—	—	—	—
	1890 dopo il 20 Aprile	2.044	797	1.247	217	61	156	1.712	722	990	113	12	101	2	—	2	—	—	—	—	—	—	—
	TOTALE...	3.237	1.328	1.909	344	98	246	2.724	1.210	1.514	164	16	148	3	—	3	—	—	—	—	—	—	—
41	1890 dal 1° Genn. al 20 Aprile	1.079	474	605	75	27	48	943	438	505	60	9	51	1	—	1	—	—	—	—	—	—	—
	1889 dopo il 20 Aprile	2.166	870	1.237	214	54	160	1.795	813	982	156	11	145	2	—	1	—	—	—	—	—	—	—
	TOTALE...	3.245	1.353	1.892	289	81	208	2.738	1.251	1.487	216	20	196	2	—	1	—	—	—	—	—	—	—
42	1889 dal 1° Genn. al 20 Aprile	1.035	451	584	102	29	73	869	414	455	63	8	55	1	—	1	—	—	—	—	—	—	—
	1888 dopo il 20 Aprile	1.877	781	1.096	173	56	117	1.696	706	860	137	19	118	1									

Segue TAVOLA VIII.

Popolazione presente secondo l'età (\*), l'anno di nascita, il sesso e lo stato civile.

PROVINCIA

Età in anni compiuti (*)	ANNO E DATA DI NASCITA	IN COMPLESSO			STATO CIVILE																		
					Celibi e nubili			Coniugati			Vedovi			Separati legalmente			Divorziati			Ignoto			
		M	F	T	M	F	T	M	F	T	M	F	T	M	F	T	M	F	T	M	F	T	
1	2	3	4	5	6	7	8	9	10	11	12	13	14	15	16	17	18	19	20	21	22	23	
50	1881 dal 1° Genn. al 20 Aprile	837	398	439	51	19	32	694	363	331	90	16	74	2	—	2	—	—	—	—	—	—	—
	1880 dopo il 20 Aprile.....	1.485	620	865	124	37	87	1.228	560	668	132	22	110	1	1	—	—	—	—	—	—	—	—
	TOTALE....	2.322	1.018	1.304	175	56	119	1.923	923	999	222	38	184	3	1	2	—	—	—	—	—	—	—
51	1880 dal 1° Genn. al 20 Aprile	926	416	510	69	26	43	763	379	384	92	10	82	1	—	1	1	—	—	—	—	—	—
	1879 dopo il 20 Aprile.....	1.798	807	991	110	40	70	1.499	744	755	186	22	164	3	1	2	—	—	—	—	—	—	—
	TOTALE....	2.724	1.223	1.501	179	66	113	2.262	1.123	1.139	278	32	246	4	1	3	1	—	—	—	—	—	—
52	1879 dal 1° Genn. al 20 Aprile	952	439	513	65	23	42	801	405	396	85	10	75	1	1	—	—	—	—	—	—	—	—
	1878 dopo il 20 Aprile.....	1.710	797	913	119	49	70	1.400	717	683	190	31	159	1	—	1	—	—	—	—	—	—	—
	TOTALE....	2.662	1.236	1.426	184	72	112	2.201	1.122	1.079	275	41	234	2	1	1	—	—	—	—	—	—	—
53	1878 dal 1° Genn. al 20 Aprile	919	448	471	65	15	50	744	408	336	108	25	83	2	—	2	—	—	—	—	—	—	—
	1877 dopo il 20 Aprile.....	1.747	830	917	106	32	74	1.440	761	679	200	36	164	1	1	—	—	—	—	—	—	—	—
	TOTALE....	2.666	1.278	1.388	171	47	124	2.184	1.169	1.015	308	61	247	3	1	2	—	—	—	—	—	—	—
54	1877 dal 1° Genn. al 20 Aprile	996	464	532	63	25	38	826	416	410	106	22	84	1	1	—	—	—	—	—	—	—	—
	1876 dopo il 20 Aprile.....	1.790	786	1.004	119	37	82	1.442	709	733	229	40	189	—	—	—	—	—	—	—	—	—	—
	TOTALE....	2.786	1.250	1.536	182	62	120	2.268	1.125	1.143	335	62	273	1	1	—	—	—	—	—	—	—	—
	da 50 a 54 anni...	13.160	6.005	7.155	891	303	588	10.837	5.462	5.375	1.418	234	1.184	13	5	8	1	1	—	—	—	—	—
55	1876 dal 1° Genn. al 20 Aprile	1.097	513	584	62	25	37	892	469	423	142	19	123	—	—	—	1	—	—	—	—	—	—
	1875 dopo il 20 Aprile.....	2.094	1.090	1.064	132	58	74	1.741	929	812	215	40	175	6	3	3	—	—	—	—	—	—	—
	TOTALE....	3.191	1.543	1.648	194	83	111	2.633	1.398	1.235	357	59	298	6	3	3	1	—	—	—	—	—	—
56	1875 dal 1° Genn. al 20 Aprile	967	442	515	73	29	44	754	386	368	128	26	102	2	1	1	—	—	—	—	—	—	—
	1874 dopo il 20 Aprile.....	1.620	738	882	96	31	65	1.294	658	636	230	49	181	—	—	—	—	—	—	—	—	—	—
	TOTALE....	2.577	1.180	1.397	169	60	109	2.048	1.044	1.004	358	75	283	2	1	1	—	—	—	—	—	—	—
57	1874 dal 1° Genn. al 20 Aprile	829	385	444	46	19	27	660	345	315	123	21	102	—	—	—	—	—	—	—	—	—	—
	1873 dopo il 20 Aprile.....	1.549	708	841	85	36	49	1.228	626	602	235	45	190	1	1	—	—	—	—	—	—	—	—
	TOTALE....	2.378	1.093	1.285	131	55	76	1.888	971	917	358	66	292	1	1	—	—	—	—	—	—	—	—
58	1873 dal 1° Genn. al 20 Aprile	862	388	474	38	16	22	692	345	347	128	23	105	4	—	—	—	—	—	—	—	—	—
	1872 dopo il 20 Aprile.....	1.754	838	916	97	43	54	1.413	748	665	242	46	196	2	1	1	—	—	—	—	—	—	—
	TOTALE....	2.616	1.226	1.390	135	59	76	2.105	1.093	1.012	370	69	301	6	5	1	—	—	—	—	—	—	—
59	1872 dal 1° Genn. al 20 Aprile	891	437	454	44	15	29	713	397	316	134	25	109	—	—	—	—	—	—	—	—	—	—
	1871 dopo il 20 Aprile.....	1.451	700	751	89	41	48	1.127	604	523	233	54	179	1	—	1	1	—	—	—	—	—	—
	TOTALE....	2.342	1.137	1.205	133	56	77	1.840	1.001	839	367	79	288	1	—	1	1	1	—	—	—	—	—
	da 55 a 59 anni...	13.194	6.179	6.925	762	313	449	10.514	5.507	5.007	1.810	348	1.462	16	10	6	2	1	1	—	—	—	—
60	1871 dal 1° Genn. al 20 Aprile	781	351	430	52	12	40	588	311	277	137	26	111	4	2	2	—	—	—	—	—	—	—
	1870 dopo il 20 Aprile.....	1.506	714	792	76	27	49	1.177	634	543	253	53	200	—	—	—	—	—	—	—	—	—	—
	TOTALE....	2.287	1.065	1.222	128	39	89	1.765	945	820	390	79	311	4	2	2	—	—	—	—	—	—	—
61	1870 dal 1° Genn. al 20 Aprile	893	402	491	70	32	38	658	336	322	165	34	131	—	—	—	—	—	—	—	—	—	—
	1869 dopo il 20 Aprile.....	1.630	789	841	76	22	54	1.249	694	555	304	72	232	1	1	—	—	—	—	—	—	—	—
	TOTALE....	2.523	1.191	1.332	146	54	92	1.907	1.030	877	469	106	363	1	1	—	—	—	—	—	—	—	—
62	1869 dal 1° Genn. al 20 Aprile	779	351	423	39	18	21	579	290	289	160	42	118	1	1	—	—	—	—	—	—	—	—
	1868 dopo il 20 Aprile.....	1.349	643	706	78	30	48	1.010	553	457	260	60	200	1	—	1	—	—	—	—	—	—	—
	TOTALE....	2.128	994	1.134	117	48	69	1.589	843	746	420	102	318	2	1	1	—	—	—	—	—	—	—
63	1868 dal 1° Genn. al 20 Aprile	660	321	339	37	10	27	483	276	207	139	34	105	1	1	—	—	—	—	—	—	—	—
	1867 dopo il 20 Aprile.....	1.440	671	769	71	26	45	1.073	565	508	296	80	216	—	—	—	—	—	—	—	—	—	—
	TOTALE....	2.100	992	1.108	108	36	72	1.556	841	715	435	114	321	1	1	—	—	—	—	—	—	—	—
64	1867 dal 1° Genn. al 20 Aprile	807	377	430	38	12	26	581	316	265	188	49	139	—	—	—	—	—	—	—	—	—	—
	1866 dopo il 20 Aprile.....	1.389	678	711	82	27	55	1.009	576	433	296	75	221	2	—	2	—	—	—	—	—	—	—
	TOTALE....	2.196	1.055	1.141	120	39	81	1.590	892	698	484	124	360	2	—	2	—	—	—	—	—	—	—
	da 60 a 64 anni...	11.234	5.297	5.937	619	216	403	8.407	4.551	3.856	2.198	525	1.673	10	5	5	—	—	—	—	—	—	—
	da 15 a 64 anni...	190.577	88.055	102.522	68.534	33.094	35.440	112.896	53.187	59.709	9.020	1.720	7.300	118	50	68	7	3	4	2	1	1	—
65	1866 dal 1° Genn. al 20 Aprile	821	388	433	43	14	29	594	334	260	184	40	144	—	—	—	—	—	—	—	—	—	—
	1865 dopo il 20 Aprile.....	1.524	705	819	80	30	50	1.036	579	457	406	96	310	2	—	2	—	—	—	—	—	—	—
	TOTALE....	2.345	1.093	1.252	123	44	79	1.630	913	717	590	136	454	2	—	2	—	—	—	—	—	—	—
66	1865 dal 1° Genn. al 20 Aprile	812	384	428	26	6	20	596	333	263	189	44	145	1	1	—	—	—	—	—	—	—	—
	1864 dopo il 20 Aprile.....	1.360	630	730	60	26	34	912	496	416	338	108	280	—	—	—	—	—	—	—	—	—	—
	TOTALE....	2.172	1.014	1.158	86	32	54	1.508	829	679	527	152	425	1	1	—	—	—	—	—	—	—	—
67	1864 dal 1° Genn. al 20 Aprile	784	364	420	35	15	20	537	303	234	212	46	166	—	—								

Segue TAVOLA VIII.

Popolazione presente secondo l'età (\*), l'anno di nascita, il sesso e lo stato civile.

PROVINCIA

Età in anni compiuti (*)	ANNO E DATA DI NASCITA	IN COMPLESSO			STATO CIVILE																		
					Celibi e nubili			Coniugati			Vedovi			Separati legalmente			Divorziati			Ignoto			
		M	F	T	M	F	T	M	F	T	M	F	T	M	F	T	M	F	T	M	F	T	
		3	4	5	6	7	8	9	10	11	12	13	14	15	16	17	18	19	20	21	22	23	
75	1856 dal 1° Genn. al 20 Aprile	498	234	264	28	7	21	251	159	92	219	68	151	—	—	—	—	—	—	—	—	—	
	1855 dopo il 20 Aprile	889	424	415	37	14	23	409	266	143	393	144	249	—	—	—	—	—	—	—	—	—	
	TOTALE...	1.387	658	679	65	21	44	660	425	235	612	212	400	—	—	—	—	—	—	—	—	—	
76	1855 dal 1° Genn. al 20 Aprile	400	184	216	13	5	8	184	117	67	203	62	141	—	—	—	—	—	—	—	—	—	
	1854 dopo il 20 Aprile	637	300	387	19	7	12	298	201	97	320	92	228	—	—	—	—	—	—	—	—	—	
	TOTALE...	1.037	484	553	32	12	20	482	318	164	523	154	369	—	—	—	—	—	—	—	—	—	
77	1854 dal 1° Genn. al 20 Aprile	409	185	224	20	5	15	177	112	65	212	65	144	—	—	—	—	—	—	—	—	—	
	1853 dopo il 20 Aprile	605	295	310	31	13	18	253	173	80	321	109	212	—	—	—	—	—	—	—	—	—	
	TOTALE...	1.014	480	534	51	18	33	430	285	145	533	177	356	—	—	—	—	—	—	—	—	—	
78	1853 dal 1° Genn. al 20 Aprile	314	156	158	22	11	11	131	87	44	160	58	102	1	—	1	—	—	—	—	—	—	
	1852 dopo il 20 Aprile	583	292	291	27	9	18	251	170	81	305	113	192	—	—	1	—	—	—	—	—	—	
	TOTALE...	897	448	449	49	20	29	382	257	125	465	171	294	1	—	1	—	—	—	—	—	—	
79	1852 dal 1° Genn. al 20 Aprile	323	167	156	17	8	9	131	90	41	175	69	106	—	—	—	—	—	—	—	—	—	
	1851 dopo il 20 Aprile	582	293	289	17	4	13	221	151	70	344	138	206	—	—	—	—	—	—	—	—	—	
	TOTALE...	905	460	445	34	12	22	352	241	111	519	207	312	—	—	—	—	—	—	—	—	—	
	da 75 a 79 anni...	5.190	2.530	2.660	231	83	148	2.306	1.526	780	2.652	921	1.731	1	—	1	—	—	—	—	—	—	
80	1851 dal 1° Genn. al 20 Aprile	263	138	125	13	3	10	92	69	23	158	66	92	—	—	—	—	—	—	—	—	—	
	1850 dopo il 20 Aprile	498	253	245	26	13	13	173	130	43	298	109	189	1	—	1	—	—	—	—	—	—	
	TOTALE...	761	391	370	39	16	23	265	199	66	456	175	281	1	—	1	—	—	—	—	—	—	
81	1850 dal 1° Genn. al 20 Aprile	232	117	115	10	4	6	76	56	20	146	57	89	—	—	—	—	—	—	—	—	—	
	1849 dopo il 20 Aprile	390	167	163	20	9	11	111	80	31	199	78	121	—	—	—	—	—	—	—	—	—	
	TOTALE...	622	284	278	30	13	17	187	136	51	345	135	210	—	—	—	—	—	—	—	—	—	
82	1849 dal 1° Genn. al 20 Aprile	198	108	90	11	4	7	66	51	15	121	53	68	—	—	—	—	—	—	—	—	—	
	1848 dopo il 20 Aprile	374	189	185	21	9	12	106	76	30	247	104	143	—	—	—	—	—	—	—	—	—	
	TOTALE...	572	297	275	32	13	19	172	127	45	368	157	211	—	—	—	—	—	—	—	—	—	
83	1848 dal 1° Genn. al 20 Aprile	163	87	76	7	2	5	51	42	9	103	41	62	—	—	—	—	2	2	—	—	—	
	1847 dopo il 20 Aprile	222	108	114	7	3	4	69	49	20	146	56	90	—	—	—	—	—	—	—	—	—	
	TOTALE...	385	195	190	14	5	9	120	91	29	249	97	152	—	—	—	—	2	2	—	—	—	
84	1847 dal 1° Genn. al 20 Aprile	119	61	58	5	1	4	32	24	8	82	36	46	—	—	—	—	—	—	—	—	—	
	1846 dopo il 20 Aprile	191	99	92	3	—	3	49	31	18	139	68	71	—	—	—	—	—	—	—	—	—	
	TOTALE...	310	160	150	8	1	7	81	55	26	221	104	117	—	—	—	—	—	—	—	—	—	
	da 80 a 84 anni...	2.590	1.327	1.263	123	48	75	825	698	217	1.639	668	971	1	—	1	—	2	2	—	—	—	
85	1846 dal 1° Genn. al 20 Aprile	98	49	49	3	—	3	26	17	9	69	32	37	—	—	—	—	—	—	—	—	—	
	1845 dopo il 20 Aprile	161	76	85	11	5	6	29	22	7	121	49	72	—	—	—	—	—	—	—	—	—	
	TOTALE...	259	125	134	14	5	9	55	39	16	190	81	109	—	—	—	—	—	—	—	—	—	
86	1845 dal 1° Genn. al 20 Aprile	68	37	31	5	5	—	12	8	4	51	24	27	—	—	—	—	—	—	—	—	—	
	1844 dopo il 20 Aprile	95	45	50	9	4	5	16	10	6	70	31	39	—	—	—	—	—	—	—	—	—	
	TOTALE...	163	82	81	14	9	5	28	18	10	121	55	66	—	—	—	—	—	—	—	—	—	
87	1844 dal 1° Genn. al 20 Aprile	47	25	22	4	2	2	9	7	2	34	16	18	—	—	—	—	—	—	—	—	—	
	1843 dopo il 20 Aprile	81	41	40	4	3	1	16	14	2	61	24	37	—	—	—	—	—	—	—	—	—	
	TOTALE...	128	66	62	8	5	3	25	21	4	95	40	55	—	—	—	—	—	—	—	—	—	
88	1843 dal 1° Genn. al 20 Aprile	45	15	30	3	2	1	5	3	2	37	10	27	—	—	—	—	—	—	—	—	—	
	1842 dopo il 20 Aprile	46	15	31	2	1	1	5	5	—	39	9	30	—	—	—	—	—	—	—	—	—	
	TOTALE...	91	30	61	5	3	2	10	8	2	76	19	57	—	—	—	—	—	—	—	—	—	
89	1842 dal 1° Genn. al 20 Aprile	17	7	10	—	—	—	4	4	—	13	3	10	—	—	—	—	—	—	—	—	—	
	1841 dopo il 20 Aprile	31	16	15	4	1	3	5	4	1	22	11	11	—	—	—	—	—	—	—	—	—	
	TOTALE...	48	23	25	4	1	3	9	8	1	35	14	21	—	—	—	—	—	—	—	—	—	
	da 85 a 89 anni...	689	326	363	45	23	22	127	94	33	517	209	308	—	—	—	—	—	—	—	—	—	
90	1841 dal 1° Genn. al 20 Aprile	13	4	9	—	—	—	—	—	—	13	4	9	—	—	—	—	—	—	—	—	—	
	1840 dopo il 20 Aprile	18	9	9	3	2	1	3	2	1	12	5	7	—	—	—	—	—	—	—	—	—	
	TOTALE...	31	13	18	3	2	1	3	2	1	25	9	16	—	—	—	—	—	—	—	—	—	
91	1840 dal 1° Genn. al 20 Aprile	10	4	6	1	—	—	1	1	—	8	3	5	—	—	—	—	—	—	—	—	—	
	1839 dopo il 20 Aprile	16	11	5	—	—	—	5	4	1	11	7	4	—	—	—	—	—	—	—	—	—	
	TOTALE...	26	15	11	1	—	—	1	6	5	1	19	10	9	—	—	—	—	—	—	—	—	
92	1839 dal 1° Genn. al 20 Aprile	6	4	4	—	—	—	2	1	—	4	3	1	—	—	—	—	—	—	—	—	—	
	1838 dopo il 20 Aprile	9	4	5	—	—	—	3	1	2	6	3	3	—	—	—	—	—	—	—	—	—	
	TOTALE...	15	8	7	—	—	—	5	2	3	10	6	4	—	—	—	—	—	—	—	—	—	
93	1838 dal 1° Genn. al 20 Aprile	4	2	2	—	—	—	—	—	—	4	2	2	—	—	—	—	—	—	—	—	—	
	1837 dopo il 20 Aprile	4	3	1	—	—	—	1	—	—	3	2	1	—	—	—	—	—	—	—	—	—	
	TOTALE...	8	5	3	—	—	—	1	—	—	7	4	3	—	—	—	—	—	—	—	—	—	
94	1837 dal 1° Genn. al 20 Aprile	1	—	1	—	—	—	—	—	—	1	—	1	—	—	—	—	—	—	—	—	—	
	1836 dopo il 20 Aprile	4	2	2	1	—	—	1	—	—	3	2	1	—	—	—	—	—	—	—	—	—	
	TOTALE...	5	2	3	1	—	—	1	—	—	4	2	2	—	—	—	—	—	—	—	—	—	
	da 90 a 94 anni...	85	43	42</																			

TAVOLA IX.

Popolazione presente secondo l'età (\*), il sesso e lo stato civile.

ETÀ IN ANNI COMPIUTI (*)	IN COMPLESSO			STATO CIVILE																				
				Celbi e nubili			Coniugati			Vedovi			Separati legalmente			Divorziati			Ignoto					
	M	F		M	F		M	F		M	F		M	F		M	F		M	F		M	F	
1	2	3	4	5	6	7	8	9	10	11	12	13	14	15	16	17	18	19	20	21	22			
<b>Comune di Benevento (a) (b)</b>																								
0	1.087	592	495	1.087	592	495	—	—	—	—	—	—	—	—	—	—	—	—	—	—	—	—	—	—
1	978	505	473	978	505	473	—	—	—	—	—	—	—	—	—	—	—	—	—	—	—	—	—	—
2	882	473	409	882	473	409	—	—	—	—	—	—	—	—	—	—	—	—	—	—	—	—	—	—
3	959	494	465	959	494	465	—	—	—	—	—	—	—	—	—	—	—	—	—	—	—	—	—	—
4	935	474	461	935	474	461	—	—	—	—	—	—	—	—	—	—	—	—	—	—	—	—	—	—
5	913	456	457	913	456	457	—	—	—	—	—	—	—	—	—	—	—	—	—	—	—	—	—	—
6	940	478	462	940	478	462	—	—	—	—	—	—	—	—	—	—	—	—	—	—	—	—	—	—
7	913	466	447	913	466	447	—	—	—	—	—	—	—	—	—	—	—	—	—	—	—	—	—	—
8	941	468	473	941	468	473	—	—	—	—	—	—	—	—	—	—	—	—	—	—	—	—	—	—
9	896	441	455	896	441	455	—	—	—	—	—	—	—	—	—	—	—	—	—	—	—	—	—	—
10	848	417	431	848	417	431	—	—	—	—	—	—	—	—	—	—	—	—	—	—	—	—	—	—
11	738	389	349	738	389	349	—	—	—	—	—	—	—	—	—	—	—	—	—	—	—	—	—	—
12	585	304	281	585	304	281	—	—	—	—	—	—	—	—	—	—	—	—	—	—	—	—	—	—
13	644	360	284	644	360	284	—	—	—	—	—	—	—	—	—	—	—	—	—	—	—	—	—	—
14	706	383	323	706	383	323	—	—	—	—	—	—	—	—	—	—	—	—	—	—	—	—	—	—
fino a 14 anni	12.965	6.700	6.265	12.964	6.700	6.264	1	—	1	—	—	—	—	—	—	—	—	—	—	—	—	—	—	—
15	843	480	363	842	480	362	1	—	1	—	—	—	—	—	—	—	—	—	—	—	—	—	—	—
16	873	473	400	870	472	398	3	1	2	—	—	—	—	—	—	—	—	—	—	—	—	—	—	—
17	867	487	380	857	486	371	10	1	9	—	—	—	—	—	—	—	—	—	—	—	—	—	—	—
18	796	399	397	780	399	381	16	—	16	—	—	—	—	—	—	—	—	—	—	—	—	—	—	—
19	719	393	326	689	388	301	30	5	25	—	—	—	—	—	—	—	—	—	—	—	—	—	—	—
20	1.065	736	329	1.011	728	283	52	8	44	2	—	2	—	—	—	—	—	—	—	—	—	—	—	—
21-24	2.776	1.596	1.180	2.172	1.393	779	598	201	397	6	2	4	—	—	—	—	—	—	—	—	—	—	—	—
25-29	2.553	1.267	1.286	1.020	571	449	1.506	686	820	26	10	16	1	—	1	—	—	—	—	—	—	—	—	—
30-34	2.496	1.154	1.342	473	198	275	1.082	942	1.040	36	11	25	4	3	1	—	—	—	—	—	—	—	—	—
35-39	2.079	973	1.106	262	87	175	1.751	869	882	61	14	47	5	3	2	—	—	—	—	—	—	—	—	—
40-44	1.951	912	1.039	210	54	156	1.639	840	799	97	15	82	5	3	2	—	—	—	—	—	—	—	—	—
45-49	1.685	785	900	180	65	115	1.370	692	678	132	26	106	3	2	1	—	—	—	—	—	—	—	—	—
50-54	1.315	640	675	127	55	72	1.037	560	477	147	24	123	4	1	3	—	—	—	—	—	—	—	—	—
55-59	1.174	577	597	91	39	52	907	503	404	174	35	139	2	—	2	—	—	—	—	—	—	—	—	—
60-64	915	459	456	71	33	38	627	372	255	216	54	162	1	—	1	—	—	—	—	—	—	—	—	—
da 15 a 64 anni	22.107	11.331	10.776	9.655	5.448	4.207	11.529	5.680	5.849	897	191	706	25	12	13	1	—	—	—	—	—	—	—	—
65-69	739	348	391	51	21	30	467	273	194	220	54	166	1	—	1	—	—	—	—	—	—	—	—	—
70-74	590	284	306	38	15	23	295	194	101	257	75	182	—	—	—	—	—	—	—	—	—	—	—	—
75-79	306	142	164	16	8	8	125	84	41	104	50	114	1	—	1	—	—	—	—	—	—	—	—	—
80-84	151	70	81	12	5	7	41	34	7	98	31	67	—	—	—	—	—	—	—	—	—	—	—	—
85-89	47	22	25	2	1	1	9	9	—	36	12	24	—	—	—	—	—	—	—	—	—	—	—	—
90-94	6	2	4	—	—	—	—	—	—	6	2	4	—	—	—	—	—	—	—	—	—	—	—	—
95-99	2	—	2	—	—	—	—	—	—	2	—	2	—	—	—	—	—	—	—	—	—	—	—	—
100 e oltre	—	—	—	—	—	—	—	—	—	—	—	—	—	—	—	—	—	—	—	—	—	—	—	—
65 anni-∞	1.841	868	973	119	50	69	937	594	343	783	224	559	2	—	2	—	—	—	—	—	—	—	—	—
Età ignota	7	4	3	5	3	2	1	1	—	1	—	1	—	—	—	—	—	—	—	—	—	—	—	—
In complesso	36.920	18.903	18.017	22.743	12.201	10.542	12.468	6.275	6.193	1.681	415	1.266	27	12	15	1	—	—	—	—	—	—	—	—
<b>Comune di Cerreto Sannita (a)</b>																								
0	150	73	77	150	73	77	—	—	—	—	—	—	—	—	—	—	—	—	—	—	—	—	—	—
1	147	80	67	147	80	67	—	—	—	—	—	—	—	—	—	—	—	—	—	—	—	—	—	—
2	139	86	53	139	86	53	—	—	—	—	—	—	—	—	—	—	—	—	—	—	—	—	—	—
3	149	74	75	149	74	75	—	—	—	—	—	—	—	—	—	—	—	—	—	—	—	—	—	—
4	124	70	54	124	70	54	—	—	—	—	—	—	—	—	—	—	—	—	—	—	—	—	—	—
5	127	68	59	127	68	59	—	—	—	—	—	—	—	—	—	—	—	—	—	—	—	—	—	—
6	127	64	63	127	64	63	—	—	—	—	—	—	—	—	—	—	—	—	—	—	—	—	—	—
7	131	55	76	131	55	76	—	—	—	—	—	—	—	—	—	—	—	—	—	—	—	—	—	—
8	122	57	65	122	57	65	—	—	—	—	—	—	—	—	—	—	—	—	—	—	—	—	—	—
9	116	67	49	116	67	49	—	—	—	—	—	—	—	—	—	—	—	—	—	—	—	—	—	—
10	100	40	60	100	40	60	—	—	—	—	—	—	—	—	—	—	—	—	—	—	—	—	—	—
11	98	47	51	98	47	51	—	—	—	—	—	—	—	—	—	—	—	—	—	—	—	—	—	—
12	65	32	33	65	32	33	—	—	—	—	—	—	—	—	—	—	—	—	—	—	—	—	—	—
13	77	35	42	77	35	42	—	—	—	—	—	—	—	—	—	—	—	—	—	—	—	—	—	—
14	81	44	37	81	44	37	—	—	—	—	—	—	—	—	—	—	—	—	—	—	—	—	—	—
fino a 14 anni	1.753	892	861	1.753	892	861	—	—	—	—	—	—	—	—	—	—	—	—	—	—	—	—	—	—
15	118	59	59	118	59	59	—	—	—	—	—	—	—	—	—	—	—	—	—	—	—	—	—	—
16	95	50	45	95	50	45	—	—	—	—	—	—	—	—	—	—	—	—	—	—	—	—	—	—
17	105	54	51	105	54	51	—	—	—	—	—	—	—	—	—	—	—	—	—	—	—	—	—	—
18	82	38	44	80	37	43	2	1	1	—	—	—	—	—	—	—	—	—	—	—	—	—	—	—
19	101	54	47	90	51	39	11	3	8	—	—	—	—	—	—	—	—	—	—	—	—	—	—	—
20	85	40	45	77	38	39	8	2	6	—	—	—	—	—	—	—	—	—	—	—	—	—	—	—
21-24	291	118	173	190	83	107	99	34	65	2	1	1	—	—	—	—	—	—	—	—	—	—	—	—
25-29	360	165	195	133	63	70	226	102	124	1	—	1	—	—	—	—	—	—	—	—	—	—	—	—
30-34	337	142	195	66	18	48	268																	

Segue TAVOLA IX.

Popolazione presente secondo l'età (\*), il sesso e lo stato civile.

E T A IN ANNI COMPIUTI (*)	IN COMPLESSO			STATO CIVILE																			
				Celli e nubli			Coniugati			Vedovi			Separati legalmente			Divorziati			Ignoto				
	M	F		M	F		M	F		M	F		M	F		M	F		M	F		M	F
1	2	3	4	5	6	7	8	9	10	11	12	13	14	15	16	17	18	19	20	21	22		
<b>Comune di Piedimonte d'Alife (a)</b>																							
0	213	102	111	213	102	111	-	-	-	-	-	-	-	-	-	-	-	-	-	-	-	-	-
1	175	77	98	175	77	98	-	-	-	-	-	-	-	-	-	-	-	-	-	-	-	-	-
2	198	104	94	198	104	94	-	-	-	-	-	-	-	-	-	-	-	-	-	-	-	-	-
3	199	105	94	199	105	94	-	-	-	-	-	-	-	-	-	-	-	-	-	-	-	-	-
4	162	80	82	162	80	82	-	-	-	-	-	-	-	-	-	-	-	-	-	-	-	-	-
5	167	81	86	167	81	86	-	-	-	-	-	-	-	-	-	-	-	-	-	-	-	-	-
6	152	68	84	152	68	84	-	-	-	-	-	-	-	-	-	-	-	-	-	-	-	-	-
7	199	99	100	199	99	100	-	-	-	-	-	-	-	-	-	-	-	-	-	-	-	-	-
8	169	90	79	169	90	79	-	-	-	-	-	-	-	-	-	-	-	-	-	-	-	-	-
9	181	89	92	181	89	92	-	-	-	-	-	-	-	-	-	-	-	-	-	-	-	-	-
10	164	94	70	164	94	70	-	-	-	-	-	-	-	-	-	-	-	-	-	-	-	-	-
11	126	57	69	126	57	69	-	-	-	-	-	-	-	-	-	-	-	-	-	-	-	-	-
12	76	32	44	76	32	44	-	-	-	-	-	-	-	-	-	-	-	-	-	-	-	-	-
13	104	57	47	104	57	47	-	-	-	-	-	-	-	-	-	-	-	-	-	-	-	-	-
14	105	56	49	105	56	49	-	-	-	-	-	-	-	-	-	-	-	-	-	-	-	-	-
fino a 14 anni	2.390	1.191	1.199	2.390	1.191	1.199	-	-	-	-	-	-	-	-	-	-	-	-	-	-	-	-	-
15	146	80	66	144	80	64	2	-	2	-	-	-	-	-	-	-	-	-	-	-	-	-	-
16	145	75	70	145	75	70	-	-	-	-	-	-	-	-	-	-	-	-	-	-	-	-	-
17	123	55	68	120	55	65	3	-	3	-	-	-	-	-	-	-	-	-	-	-	-	-	-
18	136	69	67	131	68	63	5	1	4	-	-	-	-	-	-	-	-	-	-	-	-	-	-
19	129	62	67	123	59	64	6	3	3	-	-	-	-	-	-	-	-	-	-	-	-	-	-
20	118	48	70	104	47	57	13	1	12	1	-	1	-	-	-	-	-	-	-	-	-	-	-
21-24	483	212	271	359	168	191	121	41	80	2	2	-	-	-	-	-	-	-	-	1	1	-	-
25-29	510	226	284	221	102	119	284	124	160	5	-	5	-	-	-	-	-	-	-	-	-	-	-
30-34	483	224	259	101	35	66	369	187	182	16	2	10	1	-	1	-	-	-	-	-	-	-	-
35-39	409	170	239	67	12	55	324	154	170	16	4	12	2	-	-	-	-	-	-	-	-	-	-
40-44	368	159	209	53	13	40	291	140	151	23	5	18	1	1	-	-	-	-	-	-	-	-	-
45-49	300	129	171	41	11	30	238	117	121	21	1	20	-	-	-	-	-	-	-	-	-	-	-
50-54	279	117	162	33	9	24	212	104	108	34	4	30	-	-	-	-	-	-	-	-	-	-	-
55-59	244	114	130	46	15	31	158	89	69	38	8	30	2	2	-	-	-	-	-	-	-	-	-
60-64	226	98	128	39	7	32	143	82	61	44	9	35	-	-	-	-	-	-	-	-	-	-	-
da 15 a 64 anni	4.099	1.838	2.261	1.727	756	971	2.169	1.043	1.126	196	35	161	6	3	3	-	-	-	-	1	1	-	-
65-69	224	99	125	25	7	18	130	78	52	68	14	54	1	-	1	-	-	-	-	-	-	-	-
70-74	172	84	88	15	6	9	89	56	33	68	22	46	-	-	-	-	-	-	-	-	-	-	-
75-79	101	40	61	12	3	9	33	22	11	56	15	41	-	-	-	-	-	-	-	-	-	-	-
80-84	48	20	28	2	1	1	10	7	3	36	12	24	-	-	-	-	-	-	-	-	-	-	-
85-89	20	8	12	2	1	1	2	1	1	16	6	10	-	-	-	-	-	-	-	-	-	-	-
90-94	2	1	1	-	-	-	-	-	-	2	1	1	-	-	-	-	-	-	-	-	-	-	-
95-99	1	1	-	-	-	-	-	-	-	1	1	-	-	-	-	-	-	-	-	-	-	-	-
100 e oltre	-	-	-	-	-	-	-	-	-	-	-	-	-	-	-	-	-	-	-	-	-	-	-
65 anni-∞	568	253	315	56	18	38	264	164	100	247	71	176	1	-	1	-	-	-	-	-	-	-	-
Età ignota	1	1	-	1	1	-	-	-	-	-	-	-	-	-	-	-	-	-	-	-	-	-	-
In complesso	7.058	3.283	3.775	4.174	1.966	2.208	2.433	1.207	1.226	443	106	337	7	3	4	-	-	-	-	1	1	-	-
<b>Comune di San Bartolomeo in Galdo (a)</b>																							
0	354	184	170	354	184	170	-	-	-	-	-	-	-	-	-	-	-	-	-	-	-	-	-
1	282	129	153	282	129	153	-	-	-	-	-	-	-	-	-	-	-	-	-	-	-	-	-
2	266	130	136	266	130	136	-	-	-	-	-	-	-	-	-	-	-	-	-	-	-	-	-
3	284	138	146	284	138	146	-	-	-	-	-	-	-	-	-	-	-	-	-	-	-	-	-
4	238	115	123	238	115	123	-	-	-	-	-	-	-	-	-	-	-	-	-	-	-	-	-
5	250	118	132	250	118	132	-	-	-	-	-	-	-	-	-	-	-	-	-	-	-	-	-
6	236	109	127	236	109	127	-	-	-	-	-	-	-	-	-	-	-	-	-	-	-	-	-
7	207	99	108	207	99	108	-	-	-	-	-	-	-	-	-	-	-	-	-	-	-	-	-
8	256	117	139	256	117	139	-	-	-	-	-	-	-	-	-	-	-	-	-	-	-	-	-
9	233	128	104	233	128	105	-	-	-	-	-	-	-	-	-	-	-	-	-	-	-	-	-
10	279	130	149	279	130	149	-	-	-	-	-	-	-	-	-	-	-	-	-	-	-	-	-
11	167	85	82	167	85	82	-	-	-	-	-	-	-	-	-	-	-	-	-	-	-	-	-
12	104	53	51	104	53	51	-	-	-	-	-	-	-	-	-	-	-	-	-	-	-	-	-
13	109	47	62	109	47	62	-	-	-	-	-	-	-	-	-	-	-	-	-	-	-	-	-
14	127	65	62	127	65	62	-	-	-	-	-	-	-	-	-	-	-	-	-	-	-	-	-
fino a 14 anni	3.392	1.647	1.745	3.392	1.647	1.745	-	-	-	-	-	-	-	-	-	-	-	-	-	-	-	-	-
15	177	80	97	177	80	97	-	-	-	-	-	-	-	-	-	-	-	-	-	-	-	-	-
16	186	99	87	184	99	85	2	-	2	-	-	-	-	-	-	-	-	-	-	-	-	-	-
17	198	93	105	194	93	101	4	-	4	-	-	-	-	-	-	-	-	-	-	-	-	-	-
18	187	79	108	173	77	96	14	2	12	-	-	-	-	-	-	-	-	-	-	-	-	-	-
19	172	90	82	151	88	63	21	2	19	-	-	-	-	-	-	-	-	-	-	-	-	-	-
20	145	66	79	99	62	37	46	4	42	-	-	-	-	-	-	-	-	-	-	-	-	-	-
21-24	689	318	371	245	158	87	443	160	283	1	-	1	-	-	-	-	-	-	-	-	-	-	-
25-29	681	335	346	33	35	48	592	299	293	6	1	5	-	-	-	-	-	-	-	-	-	-	-
30-34	648	277	371	53	18	35	581	256	325	14	3	11	-	-	-	-	-	-	-	-	-	-	-
35-39	484	196	288	30	7	23	434	188	246	20	1	19	-	-	-	-	-	-	-	-	-	-	-
40-44	550	210	340	48	6	42	459	201	258	43	3	40	-	-	-	-	-	-	-	-	-	-	-
45-49	438	180	258	34	5	29	365	170	195	39	5	34	-	-	-	-	-	-	-	-	-	-	-
50-54	396	197	199	13	3	10	345	186	159	38	8	30	-	-	-	-	-	-	-	-	-	-	-
55-59	401	181	220	15	5	10	323	165	158	63	11	52	-	-	-	-	-	-	-	-	-	-	-
60-64	368	166	202	17	2	15	277	146	131	74	18	56	-	-	-	-	-	-	-	-	-	-	-
da 15 a 64 anni	5.720	2.597	3.153	1.516	738	778	3.906	1.779	2.127	298	50	243	-	-	-	-	-	-	-	-	-	-	-
65-69	284	151	183	7	7	7	205	129	76	72	22	50	-	-	-	-	-	-	-	-	-	-	-
70-74	213	100	113	9	4	5	108	55	53	96	41	55	-	-	-	-	-	-	-	-	-	-	-
75-79	110	60	50	3	1	2	43	32	11	64	27	37	-	-	-	-	-	-	-	-	-	-	-
80-84	52	26	26	1	1	1	10																





TAVOLA X.

**Popolazione presente secondo il luogo**

LUOGO DI NASCITA (*)	CAPOLUOGO DI PROVINCIA E COMUNI CAPILUOGHI DI EX CIRCONDARI											
	BENEVENTO			CERRETO SANNITA			PIEDIMONTE D'ALIFE			SAN BARTOLOMEO IN GALDO		
	M F	M	F	M F	M	F	M F	M	F	M F	M	F
1	2	3	4	5	6	7	8	9	10	11	12	13
<b>1. Comune di Censimento.....</b>	<b>25.130</b>	<b>12.399</b>	<b>12.731</b>	<b>4.150</b>	<b>1.964</b>	<b>2.186</b>	<b>4.718</b>	<b>2.246</b>	<b>2.472</b>	<b>9.395</b>	<b>4.381</b>	<b>5.014</b>
<b>2. Comuni della stessa Provincia.....</b>	<b>5.105</b>	<b>2.540</b>	<b>2.565</b>	<b>623</b>	<b>232</b>	<b>391</b>	<b>901</b>	<b>363</b>	<b>538</b>	<b>140</b>	<b>56</b>	<b>84</b>
<b>3. Comuni dello stesso Compartimento.....</b>	<b>3.204</b>	<b>1.764</b>	<b>1.440</b>	<b>157</b>	<b>85</b>	<b>72</b>	<b>906</b>	<b>441</b>	<b>465</b>	<b>59</b>	<b>30</b>	<b>29</b>
<b>4. Comuni di altro Compartimento:</b>	<b>3.259</b>	<b>2.076</b>	<b>1.183</b>	<b>102</b>	<b>46</b>	<b>56</b>	<b>443</b>	<b>202</b>	<b>241</b>	<b>150</b>	<b>72</b>	<b>78</b>
Piemonte.....	97	71	26	—	—	—	13	6	7	1	1	—
Liguria.....	32	19	13	1	—	1	2	1	1	1	1	—
Lombardia.....	210	162	48	4	1	3	16	4	12	1	1	—
Venezia Tridentina.....	31	26	5	—	—	—	1	—	1	—	—	—
Veneto.....	141	77	64	2	1	1	34	17	17	1	—	1
Venezia Giulia e Zara.....	66	37	29	—	—	—	1	—	1	—	—	—
Emilia.....	163	116	47	5	2	3	14	4	10	4	2	2
Toscana.....	97	54	43	5	—	5	9	4	5	4	3	1
Marche.....	96	57	39	1	—	1	6	3	3	—	—	—
Umbria.....	98	65	33	—	—	—	12	5	7	1	—	1
Lazio.....	271	148	123	11	3	8	64	25	39	8	4	4
Abruzzi e Molise.....	588	341	247	27	8	19	175	75	100	19	6	13
Puglie.....	717	434	283	22	17	5	46	32	14	93	45	48
Lucania.....	90	48	42	1	—	1	17	8	9	3	1	2
Calabrie.....	177	115	62	8	5	3	16	7	9	2	1	1
Sicilia.....	348	270	72	14	8	6	10	7	3	10	6	4
Sardegna.....	37	30	7	1	1	—	7	4	3	2	1	1
<b>5. Colonie o Possedimenti italiani.....</b>	<b>10</b>	<b>4</b>	<b>6</b>	<b>—</b>	<b>—</b>	<b>—</b>	<b>—</b>	<b>—</b>	<b>—</b>	<b>—</b>	<b>—</b>	<b>—</b>
<b>6. Estero.....</b>	<b>210</b>	<b>119</b>	<b>91</b>	<b>71</b>	<b>35</b>	<b>36</b>	<b>90</b>	<b>31</b>	<b>59</b>	<b>41</b>	<b>19</b>	<b>22</b>
<b>7. Luogo di nascita ignoto.....</b>	<b>2</b>	<b>1</b>	<b>1</b>	<b>—</b>	<b>—</b>	<b>—</b>	<b>—</b>	<b>—</b>	<b>—</b>	<b>1</b>	<b>1</b>	<b>—</b>
<b>In complesso...</b>	<b>36.920</b>	<b>18.903</b>	<b>18.017</b>	<b>5.103</b>	<b>2.362</b>	<b>2.741</b>	<b>7.058</b>	<b>3.283</b>	<b>3.775</b>	<b>9.786</b>	<b>4.559</b>	<b>5.227</b>

(\*) Vedansi avvertenze nn. 13 e 14 a pagg. 5 e 6.

di nascita (\*), i grandi gruppi di età (\*) ed il sesso.

COMPLESSO DEI RIMANENTI COMUNI			PROVINCIA														
			IN COMPLESSO					MASCHI					FEMMINE				
M F	M	F	fino a 14 anni	15-64	65- $\infty$	Età ignota	TOTALE	fino a 14 anni	15-64	65- $\infty$	Età ignota	TOTALE	fino a 14 anni	15-64	65- $\infty$	Età ignota	TOTALE
14	15	16	17	18	19	20	21	22	23	24	25	26	27	28	29	30	31
233.169	112.836	120.333	103.211	151.092	21.612	47	276.562	52.276	70.851	10.678	21	133.826	50.935	80.841	10.934	26	142.736
25.565	10.472	15.093	6.245	22.830	3.248	11	32.334	3.226	9.116	1.316	5	13.663	3.019	13.714	1.932	6	18.671
9.186	4.363	4.823	2.697	9.521	1.291	3	13.512	1.440	4.667	576	—	6.683	1.257	4.854	715	3	6.829
2.620	1.215	1.405	1.048	5.101	425	—	6.574	544	2.881	186	—	3.611	504	2.220	239	—	2.963
45	22	23	25	121	10	—	156	13	83	4	—	100	12	38	6	—	56
18	6	12	20	32	2	—	54	12	13	2	—	27	8	19	—	—	27
49	27	22	34	243	3	—	280	11	182	2	—	195	23	61	1	—	85
13	4	9	8	36	1	—	45	7	23	—	—	30	1	13	1	—	15
107	29	78	47	230	8	—	285	25	96	3	—	124	22	184	5	—	161
33	15	18	25	74	1	—	100	14	38	—	—	52	11	86	1	—	48
75	34	41	28	220	13	—	261	14	136	8	—	168	14	84	5	—	103
119	49	70	41	174	19	—	234	22	77	11	—	110	19	97	8	—	124
36	13	23	18	109	12	—	139	10	58	5	—	73	8	51	7	—	66
51	22	29	24	130	8	—	162	10	79	3	—	92	14	51	5	—	70
316	159	157	117	512	41	—	670	54	266	19	—	339	63	246	22	—	331
877	381	496	306	1.208	172	—	1.686	149	589	73	—	811	157	619	99	—	875
516	258	258	215	1.092	87	—	1.394	119	639	28	—	786	96	453	59	—	608
97	45	52	46	151	11	—	208	26	78	3	—	102	20	78	8	—	106
114	66	48	47	252	18	—	317	29	153	12	—	194	18	99	6	—	123
118	61	57	42	441	17	—	500	27	319	12	—	358	15	122	5	—	142
36	24	12	5	76	2	—	83	2	57	1	—	60	3	19	1	—	23
3	2	1	8	5	—	—	13	3	3	—	—	6	5	2	—	—	7
1.533	607	926	510	1.424	9	2	1.945	273	536	1	1	811	237	888	8	1	1.134
7	4	3	4	4	—	2	10	3	1	—	2	6	1	3	—	—	4
272.083	129.499	142.584	113.723	190.577	26.585	65	330.950	57.765	88.055	12.757	29	158.606	55.958	102.522	13.828	36	172.344

TAVOLA XI.

Popolazione presente secondo il luogo di nascita (\*), i grandi gruppi di età (\*),  
il sesso e lo stato civile.

PROVINCIA

LUOGO DI NASCITA (*)	ETA	IN COMPLESSO			CELIBI E NUBILI			CONIUGATI			VEDOVI			SEPARATI LEGALMENTE E DIVORZIATI			STATO CIVILE IGNOTO		
		M F	M	F	M F	M	F	M F	M	F	M F	M	F	M F	M	F	M F	M	F
1	2	3	4	5	6	7	8	9	10	11	12	13	14	15	16	17	18	19	20
Comune di censimento	fino a 19	131.782	66.619	65.163	131.146	66.485	64.661	682	134	498	4	—	4	—	—	—	—	—	—
	20-24	22.741	10.226	12.515	15.714	7.457	8.257	6.954	2.787	4.217	69	30	39	2	1	1	2	1	1
	25-29	18.418	9.047	9.371	5.475	2.504	2.971	12.768	6.484	6.284	168	56	112	7	3	4	—	—	—
	30-39	28.599	12.613	15.986	3.963	1.275	2.688	23.838	11.181	12.657	775	151	624	23	6	17	—	—	—
	40-∞	74.975	35.300	39.675	4.840	1.593	3.247	55.205	29.543	25.662	14.861	4.130	10.731	69	34	35	—	—	—
	ignota	47	21	26	27	13	14	16	6	10	4	2	2	—	—	—	—	—	—
	<b>Totale</b>	<b>276.562</b>	<b>133.826</b>	<b>142.736</b>	<b>161.165</b>	<b>79.327</b>	<b>81.838</b>	<b>99.413</b>	<b>50.085</b>	<b>49.328</b>	<b>15.881</b>	<b>4.369</b>	<b>11.512</b>	<b>101</b>	<b>44</b>	<b>57</b>	<b>2</b>	<b>1</b>	<b>1</b>
Comuni della stessa Provincia	fino a 19	8.954	4.686	4.268	8.854	4.674	4.180	100	12	88	—	—	—	—	—	—	—	—	—
	20-24	2.812	1.158	1.654	1.529	800	729	1.274	357	917	7	1	6	2	—	2	—	—	—
	25-29	2.898	1.143	1.755	585	282	303	2.286	855	1.431	26	6	20	1	—	1	—	—	—
	30-39	5.147	1.853	3.294	415	158	257	4.565	1.667	2.898	165	28	137	2	—	2	—	—	—
	40-∞	12.512	4.818	7.694	587	257	330	9.449	4.049	5.400	2.466	509	1.957	10	3	7	—	—	—
	ignota	11	5	6	5	5	—	3	—	3	3	—	3	—	—	—	—	—	—
	<b>Totale</b>	<b>32.334</b>	<b>13.663</b>	<b>13.671</b>	<b>11.975</b>	<b>6.176</b>	<b>5.799</b>	<b>17.677</b>	<b>6.940</b>	<b>10.737</b>	<b>2.667</b>	<b>544</b>	<b>2.123</b>	<b>15</b>	<b>3</b>	<b>12</b>	—	—	—
Comuni dello stesso Compartimento	fino a 19	3.823	2.074	1.749	3.790	2.066	1.724	33	8	25	—	—	—	—	—	—	—	—	—
	20-24	1.207	670	587	833	532	301	374	188	236	—	—	—	—	—	—	—	—	—
	25-29	1.213	596	617	382	216	166	821	376	445	8	4	4	2	—	2	—	—	—
	30-39	2.227	1.054	1.173	260	111	149	1.914	926	988	49	15	34	4	2	2	—	—	—
	40-∞	5.039	2.239	2.750	339	143	246	3.763	1.926	1.837	381	215	666	6	5	1	—	—	—
	ignota	3	—	3	1	—	1	2	—	2	—	—	—	—	—	—	—	—	—
	<b>Totale</b>	<b>13.512</b>	<b>6.633</b>	<b>6.829</b>	<b>5.655</b>	<b>3.068</b>	<b>2.587</b>	<b>6.907</b>	<b>3.374</b>	<b>3.533</b>	<b>938</b>	<b>234</b>	<b>704</b>	<b>12</b>	<b>7</b>	<b>5</b>	—	—	—
Comuni di altro Compartimento	fino a 19	1.590	850	740	1.574	848	726	16	2	14	—	—	—	—	—	—	—	—	—
	20-24	1.292	1.036	256	1.157	992	165	134	44	90	1	—	1	—	—	—	—	—	—
	25-29	606	290	316	267	142	125	332	148	184	7	—	7	—	—	—	—	—	—
	30-39	1.181	566	615	234	105	129	916	453	463	27	5	22	4	3	1	—	—	—
	40-∞	1.905	869	1.036	282	87	195	1.307	710	597	310	70	240	6	2	4	—	—	—
	ignota	—	—	—	—	—	—	—	—	—	—	—	—	—	—	—	—	—	—
	<b>Totale</b>	<b>6.574</b>	<b>3.611</b>	<b>2.963</b>	<b>3.514</b>	<b>2.174</b>	<b>1.340</b>	<b>2.705</b>	<b>1.357</b>	<b>1.348</b>	<b>345</b>	<b>75</b>	<b>270</b>	<b>10</b>	<b>5</b>	<b>5</b>	—	—	—
Colonie o Possedimenti italiani ed Estero	fino a 19	896	441	455	891	441	450	5	—	5	—	—	—	—	—	—	—	—	—
	20-24	360	139	221	230	111	119	129	28	101	1	—	1	—	—	—	—	—	—
	25-29	326	114	212	95	39	56	229	75	154	2	—	2	—	—	—	—	—	—
	30-39	264	88	176	33	9	24	224	78	146	6	1	5	1	—	1	—	—	—
	40-∞	110	34	76	14	3	11	83	29	54	12	1	11	1	1	—	—	—	—
	ignota	2	1	1	2	1	1	—	—	—	—	—	—	—	—	—	—	—	—
	<b>Totale</b>	<b>1.958</b>	<b>817</b>	<b>1.141</b>	<b>1.265</b>	<b>604</b>	<b>661</b>	<b>670</b>	<b>210</b>	<b>460</b>	<b>21</b>	<b>2</b>	<b>19</b>	<b>2</b>	<b>1</b>	<b>1</b>	—	—	—
Luogo di nascita ignoto	fino a 19	4	3	1	4	3	1	—	—	—	—	—	—	—	—	—	—	—	—
	20-24	1	1	—	1	1	—	—	—	—	—	—	—	—	—	—	—	—	—
	25-29	1	—	1	—	—	—	1	—	1	—	—	—	—	—	—	—	—	—
	30-39	—	—	—	—	—	—	—	—	—	—	—	—	—	—	—	—	—	—
	40-∞	2	—	2	—	—	—	2	—	2	—	—	—	—	—	—	—	—	—
	ignota	2	2	—	2	2	—	—	—	—	—	—	—	—	—	—	—	—	—
	<b>Totale</b>	<b>10</b>	<b>6</b>	<b>4</b>	<b>7</b>	<b>6</b>	<b>1</b>	<b>3</b>	—	<b>3</b>	—	—	—	—	—	—	—	—	—
Complesso...	fino a 19	147.049	74.673	72.376	146.259	74.517	71.742	786	156	630	4	—	4	—	—	—	—	—	—
	20-24	23.413	13.230	15.183	19.464	9.893	9.571	8.865	3.304	5.561	78	31	47	4	1	3	2	1	1
	25-29	23.462	11.190	12.272	6.804	3.183	3.621	16.437	7.938	8.499	211	66	145	10	3	7	—	—	—
	30-39	37.418	16.174	21.244	4.905	1.658	3.247	31.457	14.305	17.152	1.022	200	322	34	11	23	—	—	—
	40-∞	94.543	43.310	51.233	6.112	2.083	4.029	69.809	36.257	33.552	18.530	4.925	13.605	92	45	47	—	—	—
	ignota	65	29	36	37	21	16	21	6	15	7	2	5	—	—	—	—	—	—
	<b>Totale</b>	<b>330.950</b>	<b>158.606</b>	<b>172.344</b>	<b>183.581</b>	<b>91.355</b>	<b>92.226</b>	<b>127.375</b>	<b>61.966</b>	<b>65.409</b>	<b>19.852</b>	<b>5.224</b>	<b>14.626</b>	<b>140</b>	<b>60</b>	<b>80</b>	<b>2</b>	<b>1</b>	<b>1</b>

(\*) Vedansi avvertenze nn. 13 e 14 a pagg. 5 e 6.

(1) Di cui: Separati legalmente M F 131; M 55; F 76. Divorziati M F 9; M 5; F 4.

TAVOLA XII.

Popolazione presente in età di 10 anni e più secondo la professione o condizione (\*) ed il sesso.  
Disoccupati nella popolazione in età dai 15 ai 64 anni.

N. delle classi	PROFESSIONI o CONDIZIONI (*)	POSIZIONE NELLA PROFESSIONE (1)	PROVINCIA (2)			COMUNI CON UN CENTRO DI ALMENO 10.000 ABITANTI			COMPLESSO DEI COMUNI FINO A 9.999 ABITANTI			COMPLESSO DEI COMUNI DA 10.000 A 49.999 ABITANTI			DISOCCUPATI NELLA PO- POLAZIONE IN ETÀ DAI 15 AI 64 ANNI		
			M	F	M	F	BENEVENTO			M	F	M	F	PROVINCIA			
							M	F	M					M	F	M	F
1	2	3	4	5	6	7	8	9	10	11	12	13	14	15	16	17	18
1	<b>AGRICOLTURA E CACCIA</b>																
	<b>Agricoltura</b>																
	Agricoltori che conducono terreni propri, usufruttuari, utenti, enfiteuti od utilisti .....	—	56.437 97	42.076 79	14.361 12	1.698 73	1.252 65	446 8	52.587 18	38.972 14	13.615 4	3.850 73	3.104 65	746 8	—	—	—
	Agricoltori fittavoli e subaffittuari .....	—	19.313 97	13.280 85	6.033 6	1.661 84	1.199 84	462 —	17.205 2	11.688 1	5.517 1	2.108 89	1.592 84	516 5	—	—	—
	Direttori tecnici ed impiegati di aziende agricole.	—	32 1	31 1	1 —	4 1	4 1	— —	28 —	27 —	1 —	4 1	4 1	— —	1 —	1 —	— —
	Coloni (mezzadri, terziari, ecc.) .....	—	4.476 6	3.291 6	1.185 —	262 6	194 6	68 —	4.197 —	3.080 —	1.117 —	279 6	211 6	68 —	— —	— —	— —
	Salariati ed obbligati (3)	—	563 2	497 2	66 —	103 2	88 2	15 —	447 —	396 —	51 —	116 2	101 2	15 —	— —	— —	— —
	Braccianti e giornalieri di campagna (4) .....	—	15.595 114	9.792 103	5.803 11	708 83	548 74	160 9	13.975 20	8.573 19	5.402 1	1.620 94	1.219 84	401 10	202 —	143 —	59 —
Altri addetti all'agricoltura (5) .....	—	—	—	—	—	—	—	—	—	—	—	—	—	—	—	—	
TOTALE...		96.416 305	68.967 276	27.449 29	4.436 249	3.285 232	1.151 17	88.439 40	62.736 34	25.703 6	7.977 265	6.231 242	1.746 23	203 —	144 —	59 —	
2	<b>Zootecnia</b>																
	Allevatori di animali .....	—	584	533	51	28	28	—	532	483	49	52	50	2	—	—	
	Addetti all'allevamento: salariati ed obbligati...	—	477	410	67	85	80	5	391	329	62	86	81	5	—	—	
	Addetti all'allevamento: giornalieri .....	—	217	181	36	6	6	—	211	175	36	6	6	—	—	—	
TOTALE...		1.278	1.124	154	119	114	5	1.134	987	147	144	137	7	—	—		
3	<b>Silvicoltura</b>																
	Boscaioli, carbonai, taglialegna, ecc. ....	—	894 6	666 6	228 —	12 1	12 1	—	853 5	625 5	228 —	41 1	41 1	—	8 —	8 —	
	Guardaboschi privati, ecc.	—	1	1	—	—	—	—	1	1	—	—	—	—	—	—	
TOTALE...		895 6	667 6	228 —	12 1	12 1	—	854 5	626 5	228 —	41 1	41 1	—	8 —	8 —		
4	<b>Caccia</b>																
	Cacciatori e guardacaccia.	—	2	2	—	—	—	—	2	2	—	—	—	—	—	—	
Totale Agricoltura e caccia...		98.591 311	70.760 262	27.831 29	4.567 250	3.411 233	1.156 17	90.429 45	64.351 39	26.078 6	8.162 266	6.409 243	1.753 23	211 —	152 —	59 —	
5	<b>INDUSTRIA</b>																
	Pesca .....	a	15	15	—	10	10	—	3	3	—	12	12	—	—	—	
		e	3	3	—	3	3	—	—	—	—	3	3	—	1	1	
		Tot.	18 1	18 1	—	13 1	13 1	—	3 —	3 —	—	15 1	15 1	—	1 —	1 —	
	Miniere .....	a	2	2	—	1	1	—	1	1	—	1	1	—	—	—	
b		5	5	—	3	3	—	2	2	—	3	3	—	—	—		
e		26	26	—	4	4	—	21	21	—	5	5	—	4	4		
Tot.	33 1	33 1	—	8 1	8 1	—	24 —	24 —	—	9 —	9 —	—	4 —	4 —			

(\*) Vedasi avvertenza n. 15 a pag. 6.

NOTA. — Le cifre in « corsivo » sotto i totali delle classi indicano i censiti nelle convivenze il cui ammontare è già compreso nei totali stessi. (Vedasi avvertenza n. 15 a pag. 6).  
(1) a Padroni di azienda, amministratori, direttori. — b Impiegati. — c Artigiani indipendenti. — d Artigiani padroni. — e Operai salariati, garzoni. — (2) Per M F col. 10 + col. 13. — (3) Questa voce comprende anche i guardiani privati ed i salariati ed obbligati facenti parte delle maestranze specializzate agricole. — (4) Questa voce comprende anche i giornalieri facenti parte delle maestranze specializzate agricole. — (5) Questa voce comprende gli addetti alla condizionatura e conservazione dei foraggi; gli addetti alla produzione dell'olio (principalmente di semi nei quali almeno il 55 % del prodotto lavorato proviene da terreni di proprietà dell'agricoltore); nonché i raccoglitori di funghi, d'aranci, ecc.

Segue TAVOLA XII.

Popolazione presente in età di 10 anni e più secondo la professione o condizione (\*) ed il sesso.  
Disoccupati nella popolazione in età dai 15 ai 64 anni.

N. delle classi	PROFESSIONI o CONDIZIONI (*)	POSIZIONE NELLA PROFESSIONE (1)	PROVINCIA (2)			COMUNI CON UN CENTRO DI ALMENO 10.000 ABITANTI			COMPLESSO DEI COMUNI FINO A 9.999 ABITANTI			COMPLESSO DEI COMUNI DA 10.000 A 49.999 ABITANTI			DISOCCUPATI NELLA PO- POLAZIONE IN ETÀ DAI 15 AI 64 ANNI		
			BENEVENTO			COMPLESSO DEI COMUNI FINO A 9.999 ABITANTI			COMPLESSO DEI COMUNI DA 10.000 A 49.999 ABITANTI			PROVINCIA					
			M	F	Tot.	M	F	Tot.	M	F	Tot.	M	F	Tot.	M	F	Tot.
7	Cave di ogni genere .....	a	21	21	—	—	—	—	21	21	—	—	—	—	—	—	—
		c	2	2	—	—	—	—	2	2	—	—	—	—	—	—	—
		e	62	59	3	1	1	—	54	51	3	8	8	—	13	12	1
		Tot.	85	82	3	1	1	—	77	74	3	8	8	—	13	12	1
8	Saline marittime ed acque minerali	a	1	1	—	1	1	—	—	—	—	1	1	—	—	—	—
		Tot.	1	1	—	1	1	—	—	—	—	1	1	—	—	—	—
9	Industria del legno, della paglia ed affini	a	323	323	—	18	18	—	283	283	—	40	40	—	—	—	—
		b	3	3	—	3	3	—	—	—	—	3	3	—	—	—	—
		c	575	570	5	14	14	—	560	555	5	15	15	—	—	—	—
		d	441	438	3	69	69	—	358	355	3	83	83	—	—	—	—
		e	1.485	1.473	12	412	406	6	1.054	1.048	6	431	425	6	82	82	—
		Tot.	2.827	2.807	20	516	510	6	2.255	2.241	14	572	566	6	82	82	—
10	Industrie che lavorano i cereali	a	419	350	69	48	48	—	358	290	68	61	60	1	—	—	—
		b	26	24	2	18	16	2	8	8	—	18	16	2	—	—	—
		c	6	6	—	—	—	—	6	6	—	—	—	—	—	—	—
		d	1	1	—	—	—	—	1	1	—	—	—	—	—	—	—
		e	412	377	35	197	183	14	205	184	21	207	193	14	14	14	—
		Tot.	864	758	106	263	247	16	578	489	89	286	269	17	14	14	—
11	Industrie che utilizzano frutta, verdure e semi	a	21	21	—	7	7	—	14	14	—	7	7	—	—	—	—
		b	2	1	1	2	1	1	—	—	—	2	1	1	—	—	—
		e	15	9	6	11	5	6	4	4	—	11	5	6	2	2	—
		Tot.	38	31	7	20	13	7	18	18	—	20	13	7	2	2	—
12	Industrie che utilizzano prodotti animali	a	26	19	7	2	2	—	24	17	7	2	2	—	—	—	—
		b	1	1	—	1	1	—	—	—	—	1	1	—	—	—	—
		e	34	34	—	4	4	—	29	29	—	5	5	—	2	2	—
		Tot.	61	54	7	7	7	—	53	46	7	8	8	—	2	2	—
13	Industrie che utilizzano spoglie animali	a	227	227	—	14	14	—	195	195	—	32	32	—	—	—	—
		c	1.106	1.102	4	59	58	1	1.046	1.043	3	60	59	1	—	—	—
		d	696	695	1	53	53	—	630	629	1	66	66	—	—	—	—
		e	1.423	1.415	8	144	141	3	1.266	1.261	5	157	154	3	63	63	—
		Tot.	3.452	3.439	13	270	266	4	3.137	3.128	9	315	311	4	63	63	—
14	Industria della carta.....	a	7	3	4	4	—	4	3	—	4	—	4	—	—	—	—
		b	1	1	—	—	—	—	1	1	—	—	—	—	—	—	—
		c	1	—	1	1	—	1	—	—	—	1	—	1	—	—	—
		e	31	30	1	5	4	1	26	26	—	5	4	1	2	2	—
		Tot.	40	34	6	10	4	6	30	30	—	10	4	6	2	2	—
15	Industrie che utilizzano materiali diversi	c	1	1	—	—	—	—	—	—	—	1	1	—	—	—	—
		d	1	1	—	—	—	—	1	1	—	—	—	—	—	—	—
		e	2	2	—	2	2	—	—	—	—	2	2	—	—	—	—
		Tot.	4	4	—	2	2	—	1	1	—	3	3	—	—	—	—
16	Produzione e prima lavorazione dei metalli	e	4	4	—	1	1	—	3	3	—	1	1	—	—	—	—
		Tot.	4	4	—	1	1	—	3	3	—	1	1	—	—	—	—

(\*) Vedasi avvertenza n. 15 a pag. 6.

NOTA. — Le cifre in « corsivo » sotto i totali delle classi indicano i censiti nelle convivenze il cui ammontare è già compreso nei totali stessi. (Vedasi avvertenza n. 15 a pag. 6)

(1) a Padroni di azienda, amministratori, direttori. — b Impiegati. — c Artigiani indipendenti. — d Artigiani padroni. — e Operai salariati, garzoni. — (2) Per M F col. 10 + col. 13.

Segue TAVOLA XII.

Popolazione presente in età di 10 anni e più secondo la professione o condizione (\*) ed il sesso.  
Disoccupati nella popolazione in età dai 15 ai 64 anni.

N. delle classi	PROFESSIONI o CONDIZIONI (*)	POSIZIONE NELLA PROFESSIONE (1)	PROVINCIA (2)			COMUNI CON UN CENTRO DI ALMENO 10.000 ABITANTI			COMPLESSO DEI COMUNI FINO A 9.999 ABITANTI			COMPLESSO DEI COMUNI DA 10.000 A 49.999 ABITANTI			DISOCCUPATI NELLA PO- POLAZIONE IN ETÀ DAI 15 AI 64 ANNI				
			BENEVENTO			BENEVENTO			FINO A 9.999 ABITANTI			A 49.999 ABITANTI			PROVINCIA				
			M	F	M	F	M	F	M	F	M	F	M	F	M	F	M	F	F
1	2	3	4	5	6	7	8	9	10	11	12	13	14	15	16	17	18		
17	Successive lavorazioni dei metalli	a	224	224	—	20	20	—	200	200	—	24	24	—	—	—	—	—	
		b	5	5	—	5	5	—	—	—	—	5	5	—	—	—	—	—	
		c	305	305	—	9	9	—	296	296	—	9	9	—	—	—	—	—	
		d	293	292	1	55	54	1	229	229	—	64	63	1	—	—	—	—	
		e	1.036	1.031	5	532	529	3	493	491	2	543	540	3	—	—	57	57	
	Tot.		1.863	1.857	6	621	617	4	1.218	1.216	2	645	641	4	57	57	—		
			182	182	—	179	179	—	2	2	—	180	180	—	—	—	—		
18	Costruzioni meccaniche in genere, lavorazione dei metalli preziosi	a	10	10	—	4	4	—	4	4	—	6	6	—	—	—	—	—	
		b	3	1	2	2	2	—	1	1	—	2	—	2	—	—	—	—	
		c	8	8	—	2	2	—	6	6	—	2	—	2	—	—	—	—	
		d	9	9	—	1	1	—	7	7	—	2	—	2	—	—	—	—	
		e	28	26	2	10	9	1	18	17	1	10	9	1	—	—	4	4	
	Tot.		58	54	4	19	16	3	36	35	1	22	19	3	4	4	—		
			1	1	—	1	1	—	—	—	—	1	1	—	—	—	—		
19	Preparazione e lavorazione dei minerali	a	99	93	6	12	12	—	87	81	6	12	12	—	—	—	—	—	
		b	7	7	—	7	7	—	—	—	—	7	7	—	—	—	—	—	
		c	25	24	1	1	1	—	24	23	1	1	1	—	—	—	—	—	
		d	21	21	—	2	2	—	19	19	—	2	2	—	—	—	—	—	
		e	311	287	24	134	112	22	175	173	2	136	114	22	—	—	12	12	
	Tot.		468	432	31	156	134	22	305	296	9	158	136	22	12	12	—		
			10	10	—	9	9	—	1	1	—	9	9	—	—	—	—		
20	Costruzioni edilizie, stradali ed idrauliche	a	313	312	1	31	31	—	264	263	1	49	49	—	—	—	—	—	
		b	18	18	—	11	11	—	7	7	—	11	11	—	—	—	—	—	
		c	496	496	—	27	27	—	466	466	—	30	30	—	—	—	—	—	
		d	66	66	—	19	19	—	44	44	—	22	22	—	—	—	—	—	
		e	3.166	3.116	50	916	905	11	2.149	2.113	36	1.017	1.003	14	—	—	191	191	
	Tot.		4.059	4.008	51	1.004	993	11	2.930	2.893	37	1.129	1.115	14	101	191	—		
			89	89	—	77	77	—	11	11	—	78	78	—	—	—	—		
21	Industria tessile (3).....	a	83	36	47	3	3	—	77	30	47	6	6	—	—	—	—	—	
		b	28	20	8	17	13	4	11	7	4	17	13	4	—	—	—	—	
		c	136	13	123	3	—	3	133	13	120	3	—	3	—	—	—	—	
		d	13	5	8	2	2	—	11	3	8	2	—	—	—	—	—	—	
		e	536	108	428	38	13	25	495	93	402	41	15	26	—	—	17	8	
	Tot.		796	182	614	68	31	32	727	146	581	69	36	33	17	8	9		
			11	10	1	10	10	—	1	—	1	10	10	—	—	—	9		
22	Tessuti speciali.....	a	23	7	16	3	2	1	20	5	15	3	2	—	—	—	—	—	
		b	158	1	157	17	—	17	140	1	139	18	—	18	—	—	—	—	
		c	26	3	23	2	—	2	24	3	21	2	—	2	—	—	—	—	
		d	74	2	72	12	1	11	62	1	61	12	1	11	—	—	—	—	
		e	—	—	—	—	—	—	—	—	—	—	—	—	—	—	—	—	—
	Tot.		281	13	268	34	3	31	246	10	236	35	3	32	—	—	—		
23	Vestiaro, arredamento domestico, nettezza e accoppiatura della persona	a	106	61	45	2	1	1	100	57	43	6	4	—	—	—	—	—	
		b	3	3	—	2	2	—	1	1	—	2	2	—	—	—	—	—	
		c	1.359	708	651	93	32	61	1.256	670	586	103	38	65	—	—	—	—	
		d	839	613	226	138	122	16	661	461	200	178	152	26	—	—	—	—	
		e	1.650	1.015	635	356	261	95	1.270	736	534	380	279	101	—	—	27	21	
	Tot.		3.057	2.400	1.557	591	418	173	3.288	1.925	1.363	669	475	194	27	21	6		
			54	50	4	53	49	4	1	1	—	53	49	4	—	—	—		
24	Industrie chimiche.....	a	93	93	—	26	26	—	64	64	—	29	29	—	—	—	—	—	
		b	64	62	2	40	38	2	24	24	—	40	38	2	—	—	—	—	
		c	5	5	—	2	2	—	3	3	—	2	2	—	—	—	—	—	
		d	—	—	—	—	—	—	—	—	—	—	—	—	—	—	—	—	—
		e	355	170	185	257	107	150	98	63	35	257	107	150	—	—	2	1	
	Tot.		517	330	187	325	173	152	189	154	35	328	176	152	2	1	1		
			1	1	—	1	1	—	—	—	—	1	1	—	—	—	—		
25	Industrie poligrafiche.....	a	39	38	1	21	20	1	17	17	—	22	21	1	—	—	—	—	
		b	13	11	2	12	10	2	1	1	—	12	10	2	—	—	—	—	
		c	2	2	—	—	—	—	—	—	—	—	—	—	—	—	—	—	—
		d	3	3	—	—	—	—	—	—	—	—	—	—	—	—	—	—	—
		e	79	78	1	70	69	1	9	9	—	70	69	1	—	—	2	2	—
	Tot.		136	132	4	103	99	4	32	32	—	104	100	4	2	2	—		
			17	17	—	17	17	—	—	—	—	17	17	—	—	—	—		

(\*) Vedasi avvertenza n. 15 a pag. 6.

NOTA. — Le cifre in « corsivo » sotto i totali delle classi indicano i censiti nelle convivenze il cui ammontare è già compreso nei totali stessi. (Vedasi avvertenza n. 15 a pag. 6).

(1) a Padroni di azienda, amministratori, direttori. — b Impiegati. — c Artigiani indipendenti. — d Artigiani padroni. — e Operai salariati, garzoni. — (2) Per M F col. 10 + col. 13. — (3) Esclusa la fabbricazione e la lavorazione delle fibre artificiali (rayon), compresa nella voce « Industrie chimiche ».

Segue TAVOLA XII.

Popolazione presente in età di 10 anni e più secondo la professione o condizione (\*) ed il sesso.  
Disoccupati nella popolazione in età dai 15 ai 64 anni.

N. delle classi	PROFESSIONI o CONDIZIONI (*)	POSIZIONE NELLA PROFESSIONE (1)	PROVINCIA (2)			COMUNI CON UN CENTRO DI ALMENO 10.000 ABITANTI			COMPLESSO DEI COMUNI FINO A 9.999 ABITANTI			COMPLESSO DEI COMUNI DA 10.000 A 49.999 ABITANTI			DISOCCUPATI NELLA PO- POLAZIONE IN ETÀ DAI 15 AI 64 ANNI			
			M	F	M	F	M	F	M	F	M	F	M	F	PROVINCIA			
															M	F	M	
1	2	3	4	5	6	7	8	9	10	11	12	13	14	15	16	17	18	
26	Produzione e distribuzione di forza motrice, luce, acqua e calore	a	19	19	—	5	5	—	14	14	—	5	5	—	—	—	—	—
		b	38	34	4	22	18	4	16	16	—	22	18	4	—	—	—	—
		c	9	9	—	5	5	—	4	4	—	5	5	—	—	—	—	—
		e	303	303	—	119	119	—	181	181	—	122	122	—	24	24	—	—
		Tot.	369	365	4	151	147	4	215	215	—	154	150	4	24	24	—	—
			22	22	—	22	22	—	—	—	—	22	22	—	—	—	—	
27	Industria dello spettacolo	a	3	3	—	2	2	—	1	1	—	2	2	—	—	—	—	—
		c	1	1	—	—	—	—	1	1	—	—	—	—	—	—	—	—
		e	3	3	—	2	2	—	1	1	—	2	2	—	—	—	—	—
		Tot.	7	7	—	4	4	—	3	3	—	4	4	—	—	—	—	—
28	Industrie non specificate	a	2	2	—	—	—	—	2	2	—	—	—	—	—	—	—	—
		b	37	36	1	37	36	1	—	—	—	37	36	1	—	—	—	—
		e	4	4	—	2	2	—	—	—	—	4	4	—	—	—	—	—
		Tot.	43	42	1	39	38	1	2	2	—	41	40	1	—	—	—	—
			36	36	—	36	36	—	—	—	—	36	36	—	—	—	—	—
Totale Industria...	a	2.076	1.880	196	234	227	7	1.752	1.565	187	324	315	9	—	—	—	—	
	b	254	232	22	182	164	18	72	68	4	182	164	18	—	—	—	—	
	c	4.190	3.248	942	231	148	83	3.942	3.088	854	248	160	88	—	—	—	—	
	d	2.414	2.152	262	343	324	19	1.991	1.758	233	423	394	29	—	—	—	—	
	e	11.042	9.575	1.467	3.232	2.883	349	7.613	6.505	1.108	3.429	3.070	359	519	502	17	—	
Tot.	19.976	17.087	2.889	4.222	3.746	476	15.370	12.984	2.386	4.606	4.103	503	519	502	17	—		
	577	572	5	553	549	4	20	19	1	557	553	4	—	—	—	—		
<b>TRASPORTI E COMUNICAZIONI</b>																		
29	Trasporti terrestri, marit- timi ed aerei	a	973	966	7	152	151	1	798	792	6	175	174	1	—	—	—	—
		b	301	300	1	245	245	—	55	54	1	246	246	—	2	2	—	—
		e	1.359	1.347	12	712	708	4	619	611	8	740	736	4	42	41	1	—
		Tot.	2.633	2.613	20	1.109	1.104	5	1.472	1.457	15	1.161	1.156	5	44	43	1	—
			17	17	—	17	17	—	—	—	—	17	17	—	—	—	—	—
30	Comunicazioni .....	a	42	25	17	3	3	—	39	22	17	3	3	—	—	—	—	—
		b	367	309	58	100	98	2	262	206	56	105	103	2	1	1	—	—
		e	44	44	—	22	22	—	22	22	—	22	22	—	1	1	—	—
		Tot.	453	378	75	125	123	2	323	250	73	130	128	2	2	2	—	—
			4	4	—	4	4	—	—	—	—	4	4	—	—	—	—	—
Totale Trasporti e comunica- zioni	a	1.015	991	24	155	154	1	837	814	23	178	177	1	—	—	—	—	
	b	668	609	59	345	343	2	317	260	57	351	349	2	3	3	—	—	
	e	1.403	1.391	12	734	730	4	641	633	8	762	758	4	43	42	1	—	
	Tot.	3.086	2.991	95	1.234	1.227	7	1.795	1.707	88	1.291	1.284	7	46	45	1	—	
		21	21	—	21	21	—	—	—	—	21	21	—	—	—	—	—	
<b>COMMERCIO</b>																		
31	Vendita di merci e di der- ivate alimentari	a	1.765	1.460	305	296	258	38	1.432	1.168	264	333	292	41	—	—	—	—
		b	37	31	6	29	25	4	8	6	2	29	25	4	1	1	—	—
		e	39	39	—	21	21	—	17	17	—	22	22	—	3	3	—	—
		Tot.	1.841	1.530	311	346	304	42	1.457	1.191	266	384	330	45	4	4	—	—
			41	41	—	39	39	—	2	2	—	39	39	—	—	—	—	—
32	Vendita di generi non ali- mentari	a	1.121	963	158	234	206	28	877	748	129	244	215	29	—	—	—	—
		b	173	151	22	154	135	19	19	16	3	154	135	19	7	7	—	—
		e	42	41	1	23	23	—	19	18	1	23	23	—	—	—	—	—
		Tot.	1.336	1.155	181	411	364	47	915	782	133	421	378	48	7	7	—	—
			32	31	1	30	30	—	2	1	1	30	30	—	—	—	—	—

(\*) Vedasi avvertenza n. 15 a pag. 6.

NOTA. — Le cifre in « corsivo » sotto i totali delle classi indicano i censiti nelle convivenze il cui ammontare è già compreso nei totali stessi. (Vedasi avvertenza n. 15 a pag. 6).

(1) a Padroni di azienda, amministratori, direttori. — b Impiegati. — c Artigiani indipendenti. — d Artigiani padroni. — e Operai salariati, garzoni.

(2) Per M F col. 10 + col. 13.



Segue TAVOLA XII.

Popolazione presente in età di 10 anni e più secondo la professione o condizione (\*) ed il sesso.  
Disoccupati nella popolazione in età dai 15 ai 64 anni.

N. delle classi	PROFESSIONI o CONDIZIONI (*)	POSIZIONE NELLA PROFESSIONE (1)	PROVINCIA (2)			COMUNI CON UN CENTRO DI ALMENO 10.000 ABITANTI			COMPLESSO DEI COMUNI FINO A 9.999 ABITANTI			COMPLESSO DEI COMUNI DA 10.000 A 49.999 ABITANTI			DISOCCUPATI NELLA PO- POLAZIONE IN ETÀ DAI 15 AI 64 ANNI		
						BENEVENTO									PROVINCIA		
			M	F	Tot.	M	F	Tot.	M	F	Tot.	M	F	Tot.	M	F	Tot.
1	2	3	4	5	6	7	8	9	10	11	12	13	14	15	16	17	18
33	Vendita di merci diverse	a	502	412	90	107	89	18	387	316	71	115	96	19	—	—	—
		b	12	9	3	3	3	—	9	6	3	3	3	—	1	1	—
		e	14	14	—	9	9	—	5	5	—	9	9	—	1	1	—
	Tot.		528	435	93	119	101	18	401	327	74	127	108	19	2	2	—
			7	7	—	6	6	—	1	1	—	6	6	—	—	—	—
34	Esercizi pubblici.....	a	684	472	212	152	124	28	513	335	178	171	137	34	—	—	—
		b	17	11	6	9	7	2	6	3	3	11	8	3	—	—	—
		e	71	60	11	63	54	9	8	6	2	63	54	9	1	1	—
	Tot.		772	543	229	224	185	39	527	344	183	245	190	40	1	1	—
			13	13	—	12	12	—	—	—	—	13	13	—	—	—	—
35	Magazzini generali. Sensali. Rappresentanti	a	240	234	6	30	30	—	200	194	6	40	40	—	—	—	—
		b	69	69	—	35	35	—	31	31	—	38	38	—	—	—	—
		e	2	1	1	—	—	—	2	1	1	—	—	—	—	—	—
	Tot.		311	304	7	65	65	—	233	226	7	78	78	—	—	—	—
			1	1	—	—	—	—	—	—	—	1	1	—	—	—	—
36	Aziende commerciali non specificate	a	5	5	—	5	5	—	—	—	—	5	5	—	—	—	—
		b	70	70	—	69	69	—	1	1	—	69	69	—	—	—	—
		e	1	1	—	1	1	—	—	—	—	1	1	—	—	—	—
	Tot.		76	76	—	75	75	—	1	1	—	75	75	—	—	—	—
			75	75	—	75	75	—	—	—	—	75	75	—	—	—	—
	Totale Commercio...	a	4.317	3.546	771	824	712	112	3.409	2.761	648	908	785	123	—	—	—
		b	378	341	37	299	274	25	74	63	11	304	278	26	9	9	—
		e	169	156	13	117	108	9	51	47	4	118	109	9	5	5	—
	Tot.		4.864	4.043	821	1.240	1.094	146	3.534	2.871	663	1.330	1.172	158	14	14	—
			169	168	1	162	162	—	5	4	1	164	164	—	—	—	—
<b>BANCA E ASSICURAZIONE</b>																	
37	Banca. Borsa. Credito....		278	268	15	149	139	10	120	115	5	158	148	10	6	6	—
			23	23	—	23	23	—	—	—	—	23	23	—	—	—	—
38	Assicurazioni.....		14	13	1	12	11	1	2	2	—	12	11	1	—	—	—
			2	2	—	2	2	—	—	—	—	2	2	—	—	—	—
39	Addetti ad aziende non specificate .....		7	5	2	7	5	2	—	—	—	7	5	2	—	—	—
			—	—	—	—	—	—	—	—	—	—	—	—	—	—	—
	Totale Banca e assicurazione..		299	281	18	168	155	13	122	117	5	177	164	13	6	6	—
			25	25	—	25	25	—	—	—	—	25	25	—	—	—	—
<b>DIFESA DEL PAESE</b>																	
40	Difesa del Paese .....		544	544	—	140	140	—	398	398	—	146	146	—	—	—	—
			2	2	—	—	—	—	—	2	2	—	—	—	—	—	—
			873	873	—	873	873	—	—	—	873	873	—	—	—	—	
<b>AMMINISTRAZIONE PUBBLICA ED ORGANIZZAZIONI SINDACALI</b>																	
41	Amministrazione pubblica ed organizzazioni sinda- cali .....		1.520	1.488	82	610	551	59	877	857	20	643	581	62	13	12	1
			20	19	1	17	17	—	1	—	1	19	19	—	—	—	—

(\*) Vedasi avvertenza n. 15 a pag. 6.  
NOTA. — Le cifre in « corsivo » sotto i totali delle classi indicano i censiti nelle convivenze il cui ammontare è già compreso nei totali stessi. (Vedasi avvertenza n. 15 a pag. 6).  
Le cifre in « neretto tondo » sotto il totale della classe « Difesa del Paese » indicano quanti dei censiti nelle varie convivenze (già indicati in « corsivo » sotto le singole classi) erano, al momento del Censimento, militari di leva. (Vedasi avvertenza n. 15 a pag. 6). — (1) a Padroni di azienda, amministratori, direttori. — b Impiegati. — c Artigiani indipendenti. — d Artigiani padroni. — e Operai salariati, garzoni. — (2) Per M F col. 10 + col. 13.

Segue TAVOLA XII.

*Popolazione presente in età di 10 anni e più secondo la professione o condizione (\*) ed il sesso.  
Disoccupati nella popolazione in età dai 15 ai 64 anni.*

N. delle classi	PROFESSIONI o CONDIZIONI (*)	POSIZIONE NELLA PROFESSIONE (1)	PROVINCIA (2)			COMUNI CON UN CENTRO DI ALMENO 10.000 ABITANTI			COMPLESSO DEI COMUNI FINO A 9.999 ABITANTI			COMPLESSO DEI COMUNI DA 10.000 A 49.999 ABITANTI			DISOCCUPATI NELLA PO- POLAZIONE IN ETÀ DAI 15 AI 64 ANNI		
			BENEVENTO			COMPLESSO DEI COMUNI FINO A 9.999 ABITANTI			COMPLESSO DEI COMUNI DA 10.000 A 49.999 ABITANTI			PROVINCIA					
			M	F	M	F	M	F	M	F	M	F	M	F	M	F	M
1	2	3	4	5	6	7	8	9	10	11	12	13	14	15	16	17	18
42	Corpi organizzati alle di- pendenze di pubbliche amministrazioni.....	—	283 r	283 r	—	89 r	89 r	—	189 —	189 —	—	94 r	94 r	—	1 —	1 —	—
	Totale Amministrazione pubbli- ca ed organizzazioni sindacali	—	1.803 2r	1.721 2o	82 r	699 18	640 18	59 —	1.066 r	1.046 —	20 r	737 2o	675 2o	62 —	14 —	13 —	1 —
	<b>AMMINISTRAZIONE PRIVATA</b>																
43	Amministrazione privata	—	58 r	57 r	1 —	31 r	30 r	1 —	27 —	27 —	—	31 r	30 r	1 —	5 —	5 —	—
	<b>CULTO</b>																
44	Culto .....	—	799	598	201	65	61	4	682	507	175	117	91	26	—	—	—
	<b>PROFESSIONI ED ARTI LIBERALI</b>																
45	Insegnamento.....	—	1.137 r	376 r	761 —	296 r	129 r	167 —	817 —	238 —	579 —	320 r	198 r	182 —	—	—	—
46	Professioni sanitarie.....	—	632	430	202	146	90	56	471	328	143	161	102	59	—	—	—
47	Professioni legali.....	—	276	276	—	94	94	—	175	175	—	101	101	—	—	—	—
48	Lettere e scienze.....	—	204	200	4	53	50	3	147	146	1	57	54	3	—	—	—
49	Arti belle.....	—	101 7	91 7	10 —	29 7	28 7	1 —	71 —	62 —	9 —	30 7	29 7	1 —	—	—	—
	Totale Professioni ed arti liberali	—	2.350 8	1.373 8	977 —	618 8	391 8	227 —	1.681 —	949 —	732 —	669 8	424 8	245 —	—	—	—
	<b>ADETTI AI SERVIZI DOMESTICI</b>																
50	Addetti ai servizi dome- stici.....	—	1.570 5	189 r	1.381 4	424 5	46 r	378 4	1.108 —	138 —	970 —	462 5	51 r	411 4	9 —	—	9 —
	<b>PROPRIETARI E BENESTANTI</b>																
51	Proprietari e benestanti ..	—	1.728 4	1.085 4	643 —	146 4	85 4	61 —	1.546 —	976 —	570 —	182 4	109 4	73 —	—	—	—
	<b>CONDIZIONI NON PROFESSIONALI</b>																
52	Pensionati.....	—	1.169 r	864 r	305 —	305 —	248 —	57 —	847 —	601 —	246 —	322 r	263 r	59 —	—	—	—
53	Studenti, seminaristi, col- legiali.....	—	16.703 3o	10.097 29	6.606 r	3.788 3o	2.524 29	1.214 r	12.537 —	7.287 —	5.250 —	4.166 3o	2.810 29	1.356 r	—	—	—

(\*) Vedasi avvertenza n. 15 a pag. 6.  
 NOTA. — Le cifre in « corsivo » sotto i totali delle classi indicano i censiti nelle convivenze il cui ammontare è già compreso nei totali stessi. (Vedasi avvertenza n. 15 a pag. 6).  
 (1) a Padroni di azienda, amministratori, direttori. — b Impiegati. — c Artigiani indipendenti. — d Artigiani padroni. — e Operai salariati, garzoni.  
 (2) Per M F col. 10 + col. 13.

Segue TAVOLA XII.

*Popolazione presente in età di 10 anni e più secondo la professione o condizione (\*) ed il sesso.  
Disoccupati nella popolazione in età dai 15 ai 64 anni.*

N. delle classi	PROFESSIONI o CONDIZIONI (*)	POSIZIONE NELLA PROFESSIONE (1)	PROVINCIA (2)			COMUNI CON UN CENTRO DI ALMENO 10.000 ABITANTI			COMPLESSO DEI COMUNI FINO A 9.999 ABITANTI			COMPLESSO DEI COMUNI DA 10.000 A 49.999 ABITANTI			DISOCCUPATI NELLA PO- POLAZIONE IN ETÀ DAI 15 AI 64 ANNI		
			M	F	M	F	M	F	M	F	M	F	M	F	PROVINCIA		
															M	F	M
1	2	3	4	5	6	7	8	9	10	11	12	13	14	15	16	17	18
54	Attendenti alle cure do- mestiche .....	—	85.442 24	—	85.442 24	9.512 17	—	9.512 17	72.464 5	—	72.464 5	12.978 19	—	12.978 19	—	—	—
55	Altre condizioni non pro- fessionali .....	—	3.602 5 331	2.066 2 263	1.536 3 68	271 — 221	187 — 178	84 — 43	3.188 5 83	1.802 2 66	1.386 3 17	414 — 248	264 — 197	150 — 51	—	—	—
	Totale Condizioni non profes- sionali .....	—	106.916 60	13.027 32	93.889 28	13.226 47	2.959 29	10.867 18	89.036 10	9.690 2	79.346 8	17.880 50	3.337 30	14.543 20	—	—	—
	<b>SENZA INDICAZIONE DI PROFESSIONE O CONDIZIONE</b>																
56	Senza indicazione di pro- fessione o condizione...	—	1.499	795	704	96	71	25	1.219	636	583	280	159	121	—	—	—
	<b>TOTALE GENERALE ..</b>	—	244.083 1.204	114.551 1.136	129.532 68	27.476 1.094	14.056 1.051	13.420 43	208.013 83	96.397 66	111.616 17	36.070 1.121	18.154 1.070	17.916 51	824	737	87
	<b>RIEPILOGO</b>																
	Agricoltura e caccia .....	—	98.591 311	70.760 282	27.831 29	4.567 250	3.411 233	1.166 17	90.429 45	64.351 39	26.078 6	8.162 265	6.409 243	1.753 23	211	152	59
	Industria .....	—	19.976 577	17.087 572	2.889 5	4.222 553	3.746 549	476 4	15.970 20	12.984 19	2.386 1	4.606 557	4.103 553	503 4	519	502	17
	Trasporti e comunicazioni.....	—	3.086 21	2.991 21	96	1.234 21	1.227 21	7	1.795 —	1.707 —	88	1.291 21	1.284 21	7	46	45	1
	Commercio .....	—	4.864 169	4.043 168	821 1	1.240 162	1.094 162	146	3.584 5	2.871 4	663 1	1.330 164	1.172 164	158	14	14	—
	Banca e assicurazione.....	—	299 25	281 25	18	168 25	155 25	13	122 —	117 —	5	177 25	164 25	13	6	6	—
	Difesa del Paese.....	—	544 2 873	544 2 873	—	140 — 873	140 — 873	—	398 2 —	398 2 —	—	146 — 873	146 — 873	—	—	—	—
	Amministrazione pubblica ed organizzazioni sindacali.....	—	1.803 21	1.721 20	82 1	699 18	640 18	59	1.066 1	1.046 —	20 1	787 20	675 20	62	14	13	1
	Amministrazione privata .....	—	58 1	57 1	1	31 1	30 1	1	27 —	27 —	—	31 1	30 1	1	5	5	—
	Culto .....	—	799	598	201	65	61	4	682	507	175	117	91	26	—	—	—
	Professioni ed arti liberali ...	—	2.350 8	1.373 8	977	618 8	391 8	227	1.681 —	949 —	732	669 8	424 8	245	—	—	—
	Addetti ai servizi domestici...	—	1.570 5	169 1	1.381 4	424 5	46 1	378 4	1.108 —	138 —	970	462 5	51 1	411 4	9	—	9
	Proprietari e benestanti.....	—	1.728 4	1.085 4	643	146 4	85 4	61	1.546 —	976 —	570	182 4	109 4	73	—	—	—
	Condizioni non professionali...	—	106.916 60	13.027 32	93.889 28	13.226 47	2.959 29	10.867 18	89.036 10	9.690 2	79.346 8	17.880 50	3.337 30	14.543 20	—	—	—
	Senza indicazione di profes- sione o condizione. ....	—	1.499	795	704	96	71	25	1.219	636	583	280	159	121	—	—	—
	<b>TOTALE GENERALE...</b>	—	244.083	114.551	129.532	27.476	14.056	13.420	208.013	96.397	111.616	36.070	18.154	17.916	824	737	87

(\*) Vedasi avvertenza n. 15 a pag. 6.

NOTA. — Le cifre in « corsivo » sotto i totali delle classi indicano i censiti nelle convivenze il cui ammontare è già compreso nei totali stessi. (Vedasi avvertenza n. 15 a pag. 6).  
Le cifre in « neretto » sotto il totale della classe n. 55, come pure quelle in « neretto tondo » sotto la voce « Condizioni non professionali » del Riepilogo, rappresentano il numero complessivo dei censiti nelle varie convivenze (già indicati in « corsivo » sotto le singole classi) che, al momento del censimento, erano riuoverati o detenuti temporaneamente. (Vedasi avvertenza n. 15 a pag. 6).  
Le cifre in « neretto tondo » sotto la voce « Difesa del Paese » del Riepilogo, si riferiscono invece ai militari di leva (Vedasi nota a pag. 33).

(1) a Padroni di azienda, amministratori, direttori. — b Impiegati. — c Artigiani indipendenti. — d Artigiani padroni. — e Operai salariati, garzoni.

(2) Per M. F. col. 10 + col. 13.

TAVOLA XIII.

Popolazione presente secondo la professione

PRO

Numero delle classi	PROFESSIONI O CONDIZIONI (*)	POSIZIONE NELLA PROFESSIONE (1)	POPOLAZIONE											
			IN COMPLESSO			10-14		15-19		20		21-24		
			M	F	T	M	F	M	F	M	F	M	F	
1	2	3	4	5	6	7	8	9	10	11	12	13	14	
	<b>AGRICOLTURA E CACCIA</b>													
1	<b>Agricoltura</b>													
	Agricoltori che conducono terreni propri, usufruttuari, utenti, enfiteuti od utilisti .....	—	56.437 28.441	42.076 16.332	14.361 12.109	2.144 2.144	1.281 1.281	6.378 6.093	3.507 3.469	911 813	639 629	3.656 2.801	1.878 1.818	
	Agricoltori fittavoli e subaffittuari .....	—	19.313 10.095	13.280 4.816	6.033 5.279	710 710	463 463	2.082 2.006	1.232 1.226	302 247	247 245	1.245 810	775 749	
	Direttori tecnici ed impiegati di aziende agricole	—	32 1	31 1	1	—	—	—	—	—	—	5	—	
	Coloni (mezzadri, terziari, ecc.).....	—	4.476 2.192	3.291 1.109	1.185 1.083	145 145	110 110	467 453	273 272	69 64	53 53	343 222	163 162	
	Salariati ed obbligati (2) .....	—	563	497	66	73	2	110	18	9	4	53	9	
	Braccianti e giornalieri di campagna (3).....	—	15.595	9.792	5.803	585	350	1.861	1.415	291	243	1.317	836	
	Altri addetti all'agricoltura (4).....	—	—	—	—	—	—	—	—	—	—	—	—	
	<b>TOTALE...</b>	—	96.416 40.729	68.967 22.258	27.449 18.471	3.657 2.999	2.206 1.854	10.898 8.552	6.445 4.967	1.582 1.124	1.186 927	6.619 3.833	3.661 2.729	
2	<b>Zootecnia</b>													
	Allevatori di animali.....	—	584 165	533 121	51 44	46 46	8 8	75 44	16 16	9 4	3 2	46 19	8 8	
	Addetti all'allevamento: salariati ed obbligati...	—	477	410	67	147	32	91	20	7	2	20	7	
	Addetti all'allevamento: giornalieri.....	—	217	181	36	92	28	42	5	2	—	2	—	
	<b>TOTALE...</b>	—	1.278 165	1.124 121	154 44	285 46	68 8	208 44	41 16	18 4	5 2	68 19	15 8	
3	<b>Silvicoltura</b>													
	Boscaioli, carbonai, taglialegna, ecc.....	—	894 129	666 64	228 65	47 14	34 8	107 32	51 13	10	12 7	78 10	29 12	
	Guardaboschi privati, ecc.....	—	1	1	—	—	—	—	—	—	—	—	—	
	<b>TOTALE...</b>	—	895 129	667 64	228 65	47 14	34 8	107 32	51 13	10	12 7	78 10	29 12	
4	<b>Caccia</b>													
	Cacciatori e guardacaccia .....	—	2	2	—	—	—	—	—	—	—	—	—	
	<b>Totale Agricoltura e caccia...</b>	—	98.591 41.023	70.760 22.443	27.831 18.580	3.989 3.059	2.308 1.870	11.213 8.628	6.537 4.996	1.610 1.128	1.203 936	6.765 3.862	3.705 2.749	
	<b>INDUSTRIA</b>													
5	<b>Pesca</b> .....	Tot.	15 3 18 1	15 3 18 1	—	—	—	—	—	—	—	1 1	—	
6	<b>Miniere</b> .....	Tot.	2 5 26 33	2 5 26 33	—	—	—	—	—	—	—	—	—	
7	<b>Cave di ogni genere</b> .....	Tot.	21 2 62 85 7	21 2 59 82 7	— — 3 —	1 — — 1	— — — —	5 — 10 15 5	— — 1 —	— — — —	— — — —	1 1 2 4 1	—	
8	<b>Saline marittime ed acque minerali</b> .....	Tot.	1	1	—	—	—	—	—	—	—	—	—	
9	<b>Industria del legno, della paglia ed affini</b> .....	Tot.	323 3 575 441 1.485 2.827 260	323 3 570 438 1.473 2.807 256	— — 5 3 12	3 — 7 5 154 169 15	— — 1 — 2 3 1	— — 72 44 488 641 105	— — 1 1 4 5	— — 17 11 94 128 14	— — — — — —	— — 72 46 225 380 63	— — 1 1 1 2 1	

(\*) Vedansi avvertenze nn. 13 e 15 a pagg. 5 e 6.

NOTA. — Le cifre in « corsivo » sotto i totali delle classi indicano i familiari coadiuvanti il cui ammontare è già compreso nei totali stessi. (Vedasi avvertenza n. 15 a pag. 6).

(1) a Padroni di azienda, amministratori, direttori. — b Impiegati. — c Artigiani indipendenti. — d Artigiani padroni. — e Operai salariati, garzoni. — (2) Questa voce facenti parte delle maestranze specializzate agricole. — (4) Questa voce comprende gli addetti alla condizionatura e conservazione dei foraggi; gli addetti alla produzione

o condizione (\*), l'età (\*) ed il sesso.

VINICIA

IN ETÀ DI 10 ANNI E PIÙ

IN ETÀ DI 10 ANNI E PIÙ																				POPOLAZIONE IN ETÀ DA 6 A 9 ANNI		POSIZIONE NELLA PROFESSIONE (1)	Numero delle classi
25-29		30-34		35-39		40-44		45-49		50-54		55-59		60-64		65-∞		ignota		M	F		
M	F	M	F	M	F	M	F	M	F	M	F	M	F	M	F	M	F	M	F	M	F	37	38
8.866 1.953	1.291 1.210	3.325 1.022	1.038 915	2.449 470	858 630	2.639 278	814 493	2.917 150	706 422	2.748 86	609 340	2.862 54	603 347	2.615 57	426 240	5.560 408	710 314	6 3	1 1	343 343	172 172		
1.587 479	645 616	1.354 243	546 486	804 106	426 345	821 62	363 262	878 23	373 257	810 23	280 189	809 12	256 174	657 12	183 130	1.220 83	242 135	1 —	2 2	119 119	69 69		
2 1	—	5 —	—	5 —	—	2 —	—	2 —	1 —	3 —	—	—	—	4 —	—	3 —	—	—	—	—	—	—	—
470 129	128 125	411 50	121 115	191 14	81 68	210 12	66 50	182 2	50 31	195 —	45 31	210 2	30 22	149 2	28 21	248 14	37 23	1 —	—	30 30	14 14		
46	9	22	8	21	2	22	2	14	4	17	3	30	—	18	1	58	3	4	1	9	2		
1.419	531	904	435	460	358	424	319	417	288	364	218	395	217	371	225	978	367	6	1	38	19		
7.390 2.562	2.604 1.951	6.021 1.315	2.148 1.516	3.930 590	1.725 1.043	4.118 352	1.564 805	4.410 175	1.422 710	4.137 109	1.155 560	4.306 68	1.106 543	3.814 71	863 391	8.067 505	1.359 472	18 3	5 3	539 492	276 255		1
78 8	2 2	57 —	6 4	43 —	2 1	28 —	1 —	29 —	1 1	27 —	2 1	27 —	2 1	25 —	—	43 —	—	—	—	6 6	1 1		
30	—	25	2	13	1	19	—	17	—	7	1	5	1	12	1	16	—	1	—	65	25		
14	—	5	2	2	—	4	—	4	—	2	—	2	—	5	1	5	—	—	—	45	29		
122 8	2 2	87 —	10 4	58 —	3 1	51 —	1 —	50 —	1 —	36 —	3 —	34 —	3 —	42 —	2 —	64 —	—	1 —	—	116 6	55 1		2
81 3	18 8	61 1	18 5	63 1	14 2	54 2	15 —	42 1	16 5	26 —	5 2	35 —	5 1	21 —	5 —	41 —	6 2	—	—	15 8	2 2		
—	—	—	—	—	—	—	—	—	—	—	—	1	—	—	—	—	—	—	—	—	—	—	—
81 3	18 8	61 1	18 5	63 1	14 2	54 2	15 —	42 1	16 5	26 —	5 2	36 —	5 1	21 —	5 —	41 —	6 2	—	—	15 8	2 2		3
—	—	—	—	—	—	1	—	—	—	1	—	—	—	—	—	—	—	—	—	—	—	—	4
7.593 2.573	2.624 1.961	6.169 1.316	2.176 1.523	4.051 591	1.742 1.046	4.224 354	1.580 805	4.502 176	1.439 716	4.200 109	1.163 563	4.376 68	1.114 545	3.877 71	870 391	8.172 505	1.365 474	19 3	5 3	670 506	333 258		
3	—	—	—	2 2	—	2 —	—	1 —	—	2 —	—	1 —	—	1 —	—	2 —	—	—	—	—	—	—	a e Tot.
3	—	—	—	4 —	—	2 —	—	—	—	—	—	—	—	1 —	—	2 —	—	—	—	—	—	—	5
—	—	—	—	—	—	—	—	—	—	—	—	—	—	—	—	—	—	—	—	—	—	—	a b e Tot.
—	—	—	—	—	—	—	—	—	—	—	—	—	—	—	—	—	—	—	—	—	—	—	6
—	—	—	—	—	—	—	—	—	—	—	—	—	—	—	—	—	—	—	—	—	—	—	a c e Tot.
—	—	—	—	—	—	—	—	—	—	—	—	—	—	—	—	—	—	—	—	—	—	—	7
—	—	—	—	—	—	—	—	—	—	—	—	—	—	—	—	—	—	—	—	—	—	—	a Tot.
—	—	—	—	—	—	—	—	—	—	—	—	—	—	—	—	—	—	—	—	—	—	—	8
—	—	—	—	—	—	—	—	—	—	—	—	—	—	—	—	—	—	—	—	—	—	—	a b c d e Tot.
35 75 48 132	— — — 1	46 77 67 96	— — — 1	22 34 44 60	— 1 — —	26 40 19 37	— 2 1 —	19 41 25 47	— — — —	22 33 24 31	— — — 1	17 40 32 35	— — — —	15 23 31 26	— — — —	38 39 42 48	— 1 — 2	— — — —	— — — —	— — — —	— — — —	— — — —	9
290 32	1 —	286 13	1 —	161 9	— —	123 —	3 —	132 —	— —	110 —	1 —	125 —	— —	95 —	— —	167 4	3 —	— —	— —	— —	— —	— —	— —

comprende anche i guardiani privati ed i salariati ed obbligati facenti parte delle maestranze specializzate agricole. — (3) Questa voce comprende anche i giornalieri dell'olio (limitatamente ai casi nei quali almeno il 55 % del prodotto lavorato provenga da terreni di proprietà dell'agricoltore); nonché i raccoglitori di funghi, di tartufi, ecc.

Numero delle classi	PROFESSIONI O CONDIZIONI (*)	POSIZIONE NELLA PROFESSIONE (1)	POPOLAZIONE											
			IN COMPLESSO			10-14		15-19		20		21-24		
			M	F	M	F	M	F	M	F	M	F		
			4	5	6	7	8	9	10	11	12	13	14	
10	Industrie che lavorano i cereali .....	a	419	350	69	8	1	41	6	2	—	21	4	
		b	26	24	2	—	—	1	1	1	—	3	—	
		c	6	6	—	—	—	—	—	—	—	—	—	
		d	1	1	—	—	—	—	—	—	—	—	—	
		e	412	377	35	10	2	61	5	19	2	36	5	
	Tot.	864	758	106	18	3	108	12	22	2	60	9		
			108	86	22	8	1	36	6	2	13	3		
11	Industrie che utilizzano frutta, verdure e semi..	a	21	21	—	—	—	3	—	—	—	—	—	
		b	2	1	1	—	—	—	—	—	—	—	—	
		e	15	9	6	—	—	1	3	—	1	3	2	
	Tot.	38	31	7	—	—	4	3	—	1	3	2		
			3	3	—	—	—	3	—	—	—	—		
12	Industrie che utilizzano prodotti animali.....	a	26	19	7	1	1	2	1	—	—	3	1	
		b	1	1	—	—	—	—	—	—	—	—	—	
		e	34	34	—	4	—	2	—	2	—	5	—	
		Tot.	61	54	7	5	1	4	1	2	—	8	1	
			8	3	5	1	1	2	1	—	—	1		
13	Industrie che utilizzano spoglie animali.....	a	227	227	—	4	—	20	—	3	—	34	—	
		c	1.106	1.102	4	15	1	85	1	23	—	151	—	
		d	696	695	1	12	—	49	—	14	—	94	—	
		e	1.423	1.415	8	149	1	451	5	82	1	171	—	
		Tot.	3.452	3.439	13	180	2	605	6	122	1	450	—	
			281	278	3	31	1	94	1	14	53	—		
14	Industria della carta.....	a	7	3	4	—	—	—	—	1	—	—	—	
		b	1	1	—	—	—	—	—	—	—	—	—	
		c	1	—	1	—	—	—	—	—	—	—	—	
		e	31	30	1	—	1	1	—	—	—	4	—	
	Tot.	40	34	6	—	1	1	—	1	—	4	—		
			1	—	1	—	—	—	—	—	—	—		
15	Industrie che utilizzano materiali diversi .....	c	1	1	—	—	—	—	—	—	—	—	—	
		d	1	1	—	—	—	—	—	—	—	—	—	
		e	2	2	—	—	—	—	—	—	—	2	—	
	Tot.	4	4	—	—	—	—	—	—	—	2	—		
16	Produzione e prima lavorazione dei metalli .....	e	4	4	—	1	—	1	—	2	—	—	—	
		Tot.	4	4	—	1	—	1	—	2	—	—	—	
17	Successive lavorazioni dei metalli.....	a	224	224	—	6	—	19	—	4	—	28	—	
		b	5	5	—	—	—	—	—	1	—	2	—	
		c	305	305	—	11	—	31	—	5	—	43	—	
		d	293	292	1	5	—	30	—	10	—	24	1	
		e	1.036	1.031	5	92	—	352	3	123	—	201	—	
	Tot.	1.868	1.857	6	114	—	432	3	143	—	298	1		
			185	184	1	22	—	64	—	12	42	1		
18	Costruzioni meccaniche in genere, lavorazione dei metalli preziosi	a	10	10	—	—	—	—	—	—	—	2	—	
		b	3	1	2	—	—	—	—	—	—	—	—	
		c	8	8	—	—	—	—	—	1	—	—	—	
		d	9	9	—	—	—	—	—	—	—	1	—	
		e	28	26	2	—	—	4	1	4	—	3	—	
	Tot.	58	54	4	—	—	4	1	5	—	6	—		
			2	2	—	—	—	—	—	—	2	—		
19	Preparazione e lavorazione dei minerali .....	a	99	93	6	7	1	10	3	3	—	8	2	
		b	7	7	—	—	—	—	—	1	—	—	—	
		c	25	24	1	1	—	—	—	—	—	1	—	
		d	21	21	—	1	—	2	—	—	—	2	—	
		e	311	287	24	8	1	50	12	10	1	40	6	
	Tot.	463	432	31	17	2	62	15	14	1	51	8		
			46	40	6	9	1	12	3	—	6	2		
20	Costruzioni edilizie, stradali ed idrauliche .....	a	313	312	1	5	—	34	—	1	—	24	—	
		b	18	18	—	—	—	1	—	1	—	6	—	
		c	496	496	—	—	—	42	—	11	—	51	—	
		d	66	66	—	—	—	3	—	3	—	6	—	
		e	3.166	3.116	50	181	6	727	19	128	4	471	12	
	Tot.	4.059	4.008	51	186	6	807	19	144	4	558	12		
			148	148	—	5	—	62	—	6	23	—		

(\*) Vedansi avvertenze nn. 13 e 15 a pagg. 5 e 6.

NOTA. — Le cifre in « corsivo » sotto i totali delle classi indicano i familiari coadiuvanti il cui ammontare è già compreso nei totali stessi. (Vedasi avvertenza n. 15 a pag. 6).

(1) a Padroni di azienda, amministratori, direttori. — b Impiegati. — c Artigiani indipendenti. — d Artigiani padroni. — e Operai salariati, garzoni.



Numero delle classi	PROFESSIONI O CONDIZIONI (*)	POSIZIONE NELLA PROFESSIONE (1)	POPOLAZIONE										
			IN COMPLESSO			10-14		15-19		20		21-24	
			M	F	M	F	M	F	M	F	M	F	
1	2	3	4	5	6	7	8	9	10	11	12	13	14
21	Industria tessile (2) .....	a	83	36	47	—	—	2	8	—	1	4	3
		b	28	20	8	—	—	—	—	—	—	4	3
		c	136	13	123	1	3	1	11	—	2	—	10
		d	13	5	8	—	—	—	—	—	—	1	—
		e	536	108	428	1	20	18	140	10	22	11	75
	Tot.	796	182	614	2	23	21	169	10	25	20	91	
			35	12	23	1	3	3	7	—	—	5	2
22	Tessuti speciali.....	a	23	7	16	1	—	—	7	—	—	—	3
		b	158	1	157	—	10	—	42	—	9	—	35
		c	26	3	23	—	1	—	6	—	1	—	45
		d	74	2	72	—	16	—	27	—	4	1	11
		e	281	13	268	1	27	—	82	—	14	1	51
	Tot.	25	2	23	1	17	—	10	—	—	—	1	
23	Vestiaro, arredamento domestico, nettezza e acconciatura della persona	a	106	61	45	—	—	2	13	1	4	5	5
		b	3	3	—	—	—	—	—	—	—	2	—
		c	1.359	708	651	15	21	87	130	23	41	111	123
		d	839	613	226	11	8	67	46	17	10	77	45
		e	1.650	1.015	635	158	117	474	266	63	26	129	90
	Tot.	3.957	2.400	1.557	184	146	680	455	104	81	324	283	
			381	191	190	26	29	75	50	14	17	32	39
24	Industrie chimiche.....	a	93	93	—	2	—	12	—	5	—	9	—
		b	64	62	2	—	—	2	—	—	—	3	—
		c	5	5	—	—	—	2	—	—	—	—	—
		d	355	170	185	2	11	7	61	4	12	13	43
		e	517	330	187	4	11	23	61	9	12	25	43
	Tot.	29	29	—	2	—	12	—	4	—	6	—	
25	Industrie poligrafiche.....	a	39	38	1	—	—	2	—	2	—	1	—
		b	13	11	2	—	—	—	1	7	—	1	—
		c	2	2	—	—	—	1	—	—	—	—	—
		d	3	3	—	—	—	—	—	—	—	—	—
		e	79	78	1	5	—	16	—	11	—	13	1
	Tot.	136	132	4	5	—	19	1	20	—	15	1	
			14	13	1	—	1	—	2	—	—	—	
26	Produzione e distribuzione di forza motrice, luce, acqua e calore	a	19	19	—	—	—	2	—	1	—	2	—
		b	38	34	4	—	—	—	—	—	—	5	1
		c	9	9	—	—	—	—	—	—	—	5	—
		d	303	303	—	1	—	39	—	14	—	51	—
		e	369	365	4	1	—	41	—	15	—	68	1
	Tot.	6	6	—	—	—	2	—	1	—	—	—	
27	Industria dello spettacolo.....	a	3	3	—	—	—	—	—	—	—	—	—
		b	1	1	—	—	—	—	—	—	—	1	—
		c	3	3	—	—	—	1	—	—	—	2	—
		d	—	—	—	—	—	—	—	—	—	—	—
		e	79	78	1	5	—	16	—	11	—	13	1
	Tot.	136	132	4	5	—	19	1	20	—	15	1	
			14	13	1	—	1	—	2	—	—	—	
28	Industrie non specificate.....	a	2	2	—	—	—	—	—	—	—	—	—
		b	37	36	1	—	1	—	—	18	—	18	—
		c	4	4	—	—	—	—	—	—	—	1	—
		d	—	—	—	—	—	—	—	—	—	—	—
		e	48	42	1	—	1	—	—	18	—	19	—
	Tot.	—	—	—	—	—	—	—	—	—	—	—	
Totale Industria...	a	2.076	1.880	196	38	3	191	38	29	5	180	18	
	b	254	232	22	—	1	4	2	29	—	44	4	
	c	4.190	3.248	942	50	36	319	184	80	52	436	168	
	d	2.414	2.152	262	34	9	197	53	11	251	49		
	e	11.042	9.575	1.467	766	177	2.705	547	566	73	1.384	246	
	Tot.	19.978	17.087	2.889	888	226	3.418	824	759	141	2.295	485	
			1.540	1.261	279	122	48	476	79	72	17	247	50
TRASPORTI E COMUNICAZIONI													
29	Trasporti terrestri, marittimi ed aerei.....	a	973	966	7	26	—	94	—	18	—	102	2
		b	301	300	1	—	—	3	—	—	—	4	—
		c	1.359	1.347	12	12	—	91	1	36	—	100	2
		d	2.638	2.613	20	38	—	188	1	54	—	206	4
		e	166	165	1	26	—	71	—	6	—	35	1
	Tot.	—	—	—	—	—	—	—	—	—	—	—	
30	Comunicazioni.....	a	42	25	17	—	—	—	—	—	—	1	1
		b	367	309	58	—	—	13	1	4	2	23	3
		c	44	44	—	—	—	4	—	1	—	5	—
		d	—	—	—	—	—	—	—	—	—	—	—
		e	458	378	75	—	—	17	1	5	2	29	4
	Tot.	2	1	1	—	—	—	—	—	—	—	—	
Totale Trasporti e comunicazioni...	a	1.015	991	24	26	—	94	—	18	—	103	3	
	b	668	609	59	—	—	16	1	4	2	27	3	
	c	1.403	1.391	12	12	—	95	1	37	—	105	2	
	d	—	—	—	—	—	—	—	—	—	—	—	
	e	3.088	2.991	98	38	—	205	2	59	2	235	8	
	Tot.	168	166	2	26	—	71	—	6	—	35	1	

(\*) Vedansi avvertenze n. 13 e 15 a pagg. 5 e 6.

NOTA. — Le cifre in corsivo sotto i totali delle classi indicano i familiari coadiuvanti il cui ammontare è già compreso nei totali stessi. (Vedasi avvertenza n. 15 a pag. 6).

(1) a Padroni di azienda, amministratori, direttori. — b Impiegati. — c Artigiani indipendenti. — d Artigiani padroni. — e Operai salariati, garzoni. — (2) Esclusa la



o condizione (\*), l'età (\*) ed il sesso.

VINCLIA

IN ETÀ DI 10 ANNI E PIÙ

IN ETÀ DI 10 ANNI E PIÙ																				POPOLAZIONE IN ETÀ DA 6 A 9 ANNI		POSIZIONE NELLA PROFESSIONE (1)	Numero delle classi
25-29		30-34		35-39		40-44		45-49		50-54		55-59		60-64		65-69		ignota		M	F		
M	F	M	F	M	F	M	F	M	F	M	F	M	F	M	F	M	F	M	F	M	F	37	38
6	4	2	1	3	4	3	3	5	2	2	5	4	3	1	2	4	11	—	—	—	—	a	21
8	2	1	1	2	1	1	1	1	1	—	—	2	—	1	—	—	—	—	—	—	—	b	
—	4	1	1	1	1	—	—	12	2	13	1	8	2	9	2	10	2	22	—	—	—	c	
1	—	1	1	—	—	—	—	—	3	—	1	—	—	—	—	—	1	—	—	—	—	d	
8	67	10	34	11	22	11	11	9	9	5	7	1	3	3	3	10	15	—	—	—	—	e	
28	77	15	45	17	38	15	27	17	27	9	21	9	17	7	15	17	49	—	—	—	—	Tot.	
2	—	1	—	—	4	—	—	—	1	—	4	—	—	—	2	—	—	—	—	—	—	—	
1	2	—	1	—	—	1	1	—	2	1	—	—	—	—	—	3	—	—	—	—	—	a	22
—	15	—	9	—	6	—	6	—	6	—	6	1	1	—	3	—	9	—	—	—	—	b	
1	3	—	2	—	2	—	—	—	2	—	—	1	2	—	—	—	1	—	—	—	—	c	
1	3	—	4	—	3	—	2	—	1	—	—	—	—	—	—	—	1	—	—	—	—	d	
8	28	—	16	—	11	1	9	—	11	1	7	2	3	1	3	3	11	—	—	—	—	e	
1	—	—	—	—	—	—	—	—	1	—	—	—	—	—	—	—	—	—	—	—	—	Tot.	
6	10	12	4	4	1	3	5	4	1	5	—	5	—	4	—	10	2	—	—	—	—	a	23
—	—	1	—	—	—	—	—	—	—	—	—	—	—	—	—	—	—	—	—	—	—	b	
83	91	89	73	49	60	46	33	35	31	31	17	41	11	29	5	69	15	—	—	—	—	c	
79	38	71	19	55	15	40	16	49	8	48	5	42	10	23	2	34	4	—	—	—	—	d	
50	42	30	31	20	11	21	13	13	8	11	7	15	4	13	3	28	9	—	—	—	—	e	
218	181	208	127	188	87	100	75	101	48	95	29	108	25	69	10	141	30	—	—	—	—	Tot.	
17	25	9	15	5	12	7	5	2	3	1	—	2	1	1	—	—	—	—	—	—	—	—	
7	—	7	—	7	—	7	—	8	—	11	—	6	—	5	—	7	—	—	—	—	—	a	24
8	1	8	—	6	—	7	—	3	—	8	—	5	—	1	—	9	—	—	—	—	—	b	
1	—	—	—	—	—	—	—	—	—	—	—	—	—	—	—	—	—	—	—	—	—	c	
26	22	31	11	18	7	20	3	16	11	2	2	13	1	4	1	14	—	—	—	—	—	d	
42	28	46	11	31	7	34	3	27	11	22	2	24	2	13	1	30	—	—	—	—	—	e	
3	—	—	—	—	—	—	—	—	—	—	—	—	—	—	—	—	—	—	—	—	—	Tot.	
9	—	7	1	3	—	3	—	2	—	—	—	2	—	3	—	4	—	—	—	—	—	a	25
1	—	—	—	—	—	1	—	—	—	—	—	—	—	1	—	—	—	—	—	—	—	b	
1	—	—	—	—	—	—	—	—	—	—	—	—	—	—	—	—	—	—	—	—	—	c	
4	—	5	—	6	—	5	—	1	—	4	—	3	—	2	—	3	—	—	—	—	—	d	
15	1	12	1	9	—	9	—	4	—	4	—	5	—	7	—	8	—	—	—	—	—	e	
6	—	2	1	2	—	—	—	—	—	—	—	—	—	—	—	—	—	—	—	—	—	Tot.	
2	—	4	—	2	—	2	—	1	—	—	—	1	—	1	—	—	—	—	—	—	—	a	26
8	1	6	1	5	—	4	1	4	—	—	—	—	—	—	—	—	—	—	—	—	—	b	
1	—	2	—	—	—	1	—	—	—	—	—	—	—	—	—	—	—	—	—	—	—	c	
77	—	38	—	28	—	17	—	13	—	—	—	12	—	8	—	—	—	—	—	—	—	e	
88	1	50	1	35	—	24	1	18	—	13	—	9	—	4	—	4	—	—	—	—	—	Tot.	
2	—	1	—	—	—	—	—	—	—	—	—	—	—	—	—	—	—	—	—	—	—	—	
1	—	—	—	—	—	1	—	—	—	—	—	—	—	1	—	—	—	—	—	—	—	a	27
—	—	—	—	—	—	—	—	—	—	—	—	—	—	—	—	—	—	—	—	—	—	b	
—	—	—	—	—	—	—	—	—	—	—	—	—	—	—	—	—	—	—	—	—	—	c	
1	—	—	—	—	—	—	—	—	—	—	—	—	—	—	—	—	—	—	—	—	—	e	
—	—	—	—	—	—	—	—	—	—	—	—	—	—	—	—	—	—	—	—	—	—	Tot.	
—	—	—	—	—	—	—	—	1	—	—	—	—	—	—	—	—	—	—	—	—	—	a	28
—	—	—	—	—	—	—	—	—	—	—	—	—	—	—	—	—	—	—	—	—	—	b	
—	—	—	—	—	—	—	—	—	—	—	—	—	—	—	—	—	—	—	—	—	—	c	
1	—	—	—	—	—	—	—	—	—	—	—	—	—	—	—	—	—	—	—	—	—	e	
—	—	—	—	—	—	—	—	—	—	—	—	—	—	—	—	—	—	—	—	—	—	Tot.	
211	22	221	12	152	14	159	17	169	13	128	9	129	14	90	8	183	23	—	—	—	—	a	29
32	5	23	3	24	2	15	2	16	1	12	—	11	2	9	—	13	—	—	—	—	—	b	
466	111	415	91	217	78	216	54	201	50	177	31	226	21	141	18	304	48	—	—	—	—	c	
283	41	262	22	193	17	146	18	152	13	154	7	139	14	106	2	180	6	—	—	—	—	d	
1.039	150	786	85	500	45	389	40	336	34	255	20	247	10	191	11	410	29	—	—	—	—	e	
2.031	326	1.707	218	1.086	156	925	131	874	111	786	67	752	61	537	39	1.090	106	—	—	—	—	Tot.	
166	30	77	19	38	16	18	6	9	8	5	5	7	3	3	3	21	1	—	—	—	—	—	
158	—	106	—	90	—	82	1	70	2	61	—	55	—	41	1	63	1	—	—	—	—	a	30
20	—	73	—	59	—	57	—	54	—	20	—	5	—	4	—	1	—	—	—	—	—	b	
164	1	277	—	246	—	163	3	115	2	63	—	36	1	18	1	26	—	—	—	—	—	c	
342	1	466	1	395	—	302	4	230	4	144	1	96	1	63	2	90	1	—	—	—	—	e	
20	—	2	—	1	—	1	—	2	—	1	—	—	—	—	—	—	—	—	—	—	—	Tot.	
3	2	5	2	2	3	5	1	2	4	1	2	1	2	2	—	3	—	—	—	—	—	a	30
28	9	39	7	39	9	41	3	27	5	29	6	18	8	20	3	28	2	—	—	—	—	b	
7	—	9	—	8	—	5	—	4	—	—	—	—	—	1	—	—	—	—	—	—	—	c	
88	11	53	9	49	12	51	4	38	9	30	8	19	10	23	3	31	2	—	—	—	—	e	
1	1	—	—	—	—	—	—	—	—	—	—	—	—	—	—	—	—	—	—	—	—	Tot.	
161	2	111	2	92	3	87	2	72	6	62	2	56	2	43	1	66	1	—	—	—	—	a	30
48	9	112	8	98	9	98	3	81	5	49	6	23	8	24	3	39	2	—	—	—	—	b	
171	1	286	—	254	—	168	3	119	2	63	1	36	1	19	1	26	—	—	—	—	—	c	
380	12	509	10	444	12	352	8	272	13	174	9	115	11	88	5	121	3	—	—	—	—	e	
21	1	2	—	1	—	1	—	2	—	1	—	—	—	—	—	—	—	—	—	—	—	Tot.	

1) fabbricazione e la lavorazione delle fibre artificiali (rayon) compresa nella voce « Industrie chimiche ».

Numero delle classi	PROFESSIONI O CONDIZIONI (*)	POSIZIONE NELLA PROFESSIONE (1)	POPOLAZIONE											
			IN COMPLESSO			10-14		15-19		20		21-24		
			M	F	M	F	M	F	M	F	M	F		
1	2	3	4	5	6	7	8	9	10	11	12	13	14	
<b>COMMERCIO</b>														
31	Vendita di merci e di derrate alimentari.....	a	1.765	1.460	305	20	1	106	8	30	4	139	14	
		b	37	31	6	—	—	—	3	5	—	7	—	
		e	39	39	—	3	—	6	—	1	—	4	—	
		Tot.	1.841	1.530	311	23	1	112	11	36	4	150	14	
32	Vendita di generi non alimentari.....	a	1.121	963	158	11	2	63	8	9	2	69	7	
		b	173	151	22	8	—	25	7	14	1	37	4	
		e	42	41	1	3	—	6	1	5	—	5	—	
		Tot.	1.336	1.155	181	22	2	94	16	28	3	111	11	
33	Vendita di merci diverse.....	a	502	412	90	4	—	31	5	2	2	26	3	
		b	12	9	3	—	—	2	1	—	—	—	—	
		e	14	14	—	1	—	3	—	—	—	2	—	
		Tot.	528	435	93	5	—	36	6	2	2	28	3	
34	Esercizi pubblici.....	a	684	472	212	7	—	21	3	6	—	23	1	
		b	17	11	6	2	—	1	—	1	—	2	1	
		e	71	60	11	—	1	4	—	4	—	10	1	
		Tot.	772	543	229	9	1	26	3	11	—	35	3	
35	Magazzini generali. Sensali. Rappresentanti....	a	240	234	6	—	—	3	—	2	—	12	—	
		b	69	69	—	—	—	3	—	—	—	8	—	
		e	2	1	1	—	—	—	—	—	—	—	—	
		Tot.	311	304	7	—	—	6	—	2	—	20	—	
36	Aziende commerciali non specificate.....	a	5	5	—	—	—	—	—	5	—	—	—	
		b	70	70	—	—	—	—	—	44	—	25	—	
		e	1	1	—	—	—	—	—	—	—	1	—	
		Tot.	76	76	—	—	—	—	—	49	—	26	—	
<b>Totale Commercio...</b>			a	4.317	3.546	771	42	3	224	24	54	8	269	25
			b	378	341	37	10	—	31	11	64	1	79	5
			e	169	156	13	7	1	19	1	10	—	22	1
			Tot.	4.864	4.043	821	59	4	274	36	128	9	370	31
				755	623	132	42	3	197	19	31	7	134	14
<b>BANCA E ASSICURAZIONE</b>														
37	Banca - Borsa - Credito.....	—	278	268	15	—	—	4	1	18	—	28	3	
38	Assicurazioni.....	—	14	13	1	—	—	—	—	1	—	2	1	
39	Addetti ad aziende non specificate.....	—	7	5	2	—	—	—	—	—	—	1	—	
<b>Totale Banca e assicurazione...</b>			—	299	281	18	—	—	4	1	14	—	31	4
<b>DIFESA DEL PAESE</b>														
40	Difesa del Paese.....	—	544	544	—	—	—	9	—	18	—	159	—	
<b>AMMINISTRAZIONE PUBBLICA ED ORGANIZZAZIONI SINDACALI</b>														
41	Amministrazione pubblica ed organizzazioni sindacali.....	—	1.520	1.488	82	—	—	24	6	16	2	77	18	
42	Corpi organizzati alle dipendenze di pubbliche amministrazioni.....	—	283	283	—	—	—	—	—	—	—	9	—	
<b>Totale Amministrazione pubblica ed organizzazioni sindacali...</b>			—	1.803	1.771	82	—	—	24	6	16	2	86	18
<b>AMMINISTRAZIONE PRIVATA</b>														
43	Amministrazione privata.....	—	58	57	1	—	—	5	1	3	—	12	—	

(\*) Vedansi avvertenze nn. 13 e 15 a pagg. 5 e 6.

NOTA — Le cifre in corsivo sotto i totali delle classi indicano i familiari coadiuvanti il cui ammontare è già compreso nei totali stessi. (Vedasi avvertenza n. 15 a pag. 6).

(1) a Padroni di azienda, amministratori, direttori. — b Impiegati. — c Artigiani indipendenti. — d Artigiani padroni. — e Operai salariati, garzoni.



Segue TAVOLA XIII.

Popolazione presente secondo la professione

PRO

Numero delle classi	PROFESSIONI O CONDIZIONI (*)	POSIZIONE NELLA PROFESSIONE (1)	POPOLAZIONE											
			IN COMPLESSO			10-14		15-19		20		21-24		
			M	F	M	F	M	F	M	F	M	F		
1	2	3	4	5	6	7	8	9	10	11	12	13	14	
<b>CULTO</b>														
44	Culto.....	—	799	598	201	4	2	41	16	2	4	13	28	
<b>PROFESSIONI ED ARTI LIBERALI</b>														
45	Insegnamento.....	—	1.187	876	761	—	—	5	10	4	6	25	87	
46	Professioni sanitarie.....	—	682	430	202	—	—	2	2	3	1	9	6	
47	Professioni legali.....	—	276	276	—	—	—	—	—	—	—	9	—	
48	Lettere e scienze.....	—	204	200	4	—	—	4	—	4	—	23	2	
49	Arti belle.....	—	101	91	10	3	1	12	1	9	1	15	—	
	Totale Professioni ed arti liberali...	—	2.350	1.373	977	3	1	23	13	20	8	81	95	
<b>ADDETTI AI SERVIZI DOMESTICI</b>														
50	Addetti ai servizi domestici.....	—	1.570	189	1.381	12	207	26	282	2	50	16	106	
<b>PROPRIETARI E BENESTANTI</b>														
51	Proprietari e benestanti.....	—	1.728	1.085	643	1	—	8	4	5	1	21	8	
<b>CONDIZIONI NON PROFESSIONALI</b>														
52	Pensionati.....	—	1.169	864	305	—	—	2	2	—	—	2	—	
53	Studenti, seminaristi, collegiali.....	—	16.703	10.097	6.606	8.080	6.164	1.507	384	147	18	279	31	
54	Attendenti alle cure domestiche.....	—	85.442	—	85.442	—	3.586	—	8.266	—	1.734	—	7.468	
55	Altre condizioni non professionali.....	—	3.602	2.066	1.536	37	18	62	16	14	2	41	20	
	Totale Condizioni non professionali...	—	106.916	13.027	93.889	8.117	9.768	1.571	8.668	161	1.754	322	7.519	
<b>SENZA INDICAZIONE DI PROFESSIONE O CONDIZIONE</b>														
56	Senza indicazione di professione o condizione...	—	1.499	795	704	599	680	89	28	4	3	28	4	
	<b>TOTALE GENERALE...</b>	—	244.083 43.486	114.551 24.493	129.532 18.989	13.710 3.249	13.146 1.921	16.908 9.372	16.418 5.094	2.796 1.237	3.177 954	10.434 4.278	12.006 2.814	
<b>RIEPILOGO</b>														
	Agricoltura e caccia.....	—	98.591 41.023	70.730 22.443	27.831 18.580	3.989 3.059	2.308 1.970	11.213 8.628	6.537 4.996	1.610 1.128	1.203 935	6.766 3.862	3.705 2.749	
	Industria.....	—	19.976 1.540	17.067 1.261	2.889 279	888 122	226 48	3.416 476	894 79	759 72	141 11	2.298 247	485 50	
	Trasporti e comunicazioni.....	—	3.086 168	2.991 165	95 2	28 26	— —	205 71	2 —	59 6	2 —	284 35	8 1	
	Commercio.....	—	4.864 755	4.043 523	821 132	59 42	4 3	274 197	36 19	128 31	9 7	370 134	31 14	
	Banca e assicurazione.....	—	299	281	18	—	—	4	1	14	—	31	4	
	Difesa del Paese.....	—	544	544	—	—	—	9	—	13	—	159	—	
	Amministrazione pubblica ed organizzazioni sindacali.....	—	1.803	1.721	82	—	—	24	6	16	2	86	13	
	Amministrazione privata.....	—	58	57	1	—	—	5	1	3	—	12	—	
	Culto.....	—	799	598	201	4	2	41	16	2	4	13	28	
	Professioni ed arti liberali.....	—	2.350	1.373	977	3	1	23	13	20	8	81	95	
	Addetti ai servizi domestici.....	—	1.570	189	1.381	12	207	26	282	2	50	16	106	
	Proprietari e benestanti.....	—	1.728	1.085	643	1	—	8	4	5	1	21	8	
	Condizioni non professionali.....	—	106.916	13.027	93.889	8.117	9.768	1.571	8.668	161	1.754	322	7.519	
	Senza indicazione di professione o condizione.....	—	1.499	795	704	599	680	89	28	4	3	28	4	
	<b>TOTALE GENERALE...</b>	—	244.083 43.486	114.551 24.493	129.532 18.989	13.710 3.249	13.146 1.921	16.908 9.372	16.418 5.094	2.796 1.237	3.177 954	10.434 4.278	12.006 2.814	

(\*) Vedansi avvertenze nn. 13 e 15 a pagg. 5 e 6.

NOTA. — Le cifre in corsivo sotto i totali delle classi indicano i familiari coadiuvanti il cui ammontare è già compreso nei totali stessi. (Vedasi avvertenza n. 15 a pag. 6).

(1) a Padroni di azienda, amministratori, direttori. — b Impiegati. — c Artigiani indipendenti. — d Artigiani padroni. — e Operai salariati, garzoni.

o condizione (\*), l'età (\*) ed il sesso.

VINCLIA

IN ETÀ DI 10 ANNI E PIÙ

IN ETÀ DI 10 ANNI E PIÙ																				POPOLAZIONE IN ETÀ DA 6 A 9 ANNI		POSIZIONE NELLA PROFESSIONE (1)	Numero delle classi
25-29		30-34		35-39		40-44		45-49		50-54		55-59		60-64		65-∞		ignota		M	F		
M	F	M	F	M	F	M	F	M	F	M	F	M	F	M	F	M	F	M	F	M	F	37	38
15	16	17	18	19	20	21	22	23	24	25	26	27	28	29	30	31	32	33	34	35	36		
19	23	14	21	15	18	41	20	95	16	98	12	88	12	62	13	106	16	—	—	—	—	—	44
44	201	49	168	59	92	57	62	33	37	29	42	27	19	23	21	21	16	—	—	—	—	—	45
49	22	64	24	46	38	35	18	47	28	45	17	42	13	43	11	45	27	—	—	—	—	—	46
37	—	35	—	23	—	40	—	24	—	23	—	37	—	18	—	30	—	—	—	—	—	—	47
36	1	31	1	33	—	16	—	13	—	6	—	9	—	10	—	15	—	—	—	—	—	—	48
5	1	6	1	6	3	7	1	7	—	7	—	3	—	3	1	8	—	—	—	—	—	—	49
171	225	185	194	167	128	155	81	124	65	110	59	118	32	97	33	119	43	—	—	—	—	—	—
21	87	6	98	12	86	11	85	7	66	10	79	16	54	14	55	36	126	—	—	5	27	—	50
30	13	57	15	36	21	51	35	69	36	79	57	97	49	94	68	537	336	—	—	—	1	—	51
1	4	43	5	54	26	51	36	48	45	66	20	84	14	80	25	433	128	—	—	—	—	—	52
63	7	12	1	4	1	—	—	—	—	—	—	—	—	—	—	—	—	5	—	13.147	11.936	—	53
—	8.864	—	8.783	—	7.332	—	6.849	—	6.535	—	5.551	—	5.430	—	4.692	—	10.329	—	23	—	239	—	54
39	16	42	22	31	16	39	26	43	20	33	30	50	37	86	70	1.549	1.242	—	1	16	15	—	55
103	8.891	97	8.811	89	7.375	90	6.911	91	6.600	99	5.601	134	5.481	166	4.787	1.982	11.699	5	24	13.163	12.190	—	—
17	2	6	6	4	1	7	4	1	—	7	—	11	1	3	4	15	14	4	7	2.878	3.681	—	56
11.190	12.272	9.605	11.629	6.569	9.615	6.505	8.936	6.567	8.452	6.005	7.155	6.179	6.925	5.297	5.937	12.757	13.828	29	36	16.733	16.236	—	—
2.872	2.006	1.429	1.566	657	1.075	390	825	195	735	122	575	77	551	77	396	535	478	3	3	511	260	—	—
7.593	2.624	6.169	2.176	4.051	1.742	4.224	1.580	4.502	1.439	4.200	1.183	4.376	1.114	3.877	870	8.172	1.365	19	5	670	333	—	—
2.573	1.961	1.316	1.525	591	1.046	354	805	176	716	109	563	69	545	71	391	505	474	3	3	506	258	—	—
2.031	329	1.707	213	1.086	166	925	181	874	111	726	67	762	61	537	39	1.090	106	1	—	14	3	—	—
166	30	77	19	38	16	18	6	9	8	5	5	7	3	3	3	21	1	—	—	3	1	—	—
380	12	509	10	444	12	353	8	272	13	174	9	115	11	86	5	121	3	—	—	2	—	—	—
21	1	2	—	1	—	1	—	2	—	1	—	—	—	—	—	—	—	—	—	1	—	—	—
451	47	435	75	366	69	364	74	321	98	340	97	289	104	235	61	411	116	—	—	1	1	—	—
112	14	34	22	27	13	17	14	8	11	7	7	2	3	3	2	9	3	—	—	1	1	—	—
35	6	53	1	31	3	31	1	16	—	15	2	24	—	11	—	16	—	—	—	—	—	—	—
125	—	105	—	60	—	44	—	15	—	9	—	3	—	1	—	1	—	—	—	—	—	—	—
209	13	255	9	205	4	209	6	178	8	133	9	153	6	109	2	144	4	—	—	—	—	—	—
5	—	7	—	3	—	—	—	2	—	5	—	3	—	5	—	7	—	—	—	—	—	—	—
19	23	14	21	15	18	41	20	95	16	98	12	88	12	62	13	106	16	—	—	—	—	—	—
171	225	185	194	167	128	155	81	124	65	110	59	118	32	97	33	119	43	—	—	—	—	—	—
21	87	6	98	12	86	11	85	7	66	10	79	16	54	14	55	36	126	—	—	5	27	—	—
30	13	57	15	36	21	51	35	69	36	79	57	97	49	94	68	537	336	—	—	—	—	—	—
103	8.891	97	8.811	89	7.375	90	6.911	91	6.600	99	5.601	134	5.481	166	4.787	1.982	11.699	5	24	13.163	12.190	—	—
17	2	6	6	4	1	7	4	1	—	7	—	11	1	3	4	15	14	4	7	2.878	3.681	—	—
11.190	12.272	9.605	11.629	6.569	9.615	6.505	8.936	6.567	8.452	6.005	7.155	6.179	6.925	5.297	5.937	12.757	13.828	29	36	16.733	16.236	—	—
2.872	2.006	1.429	1.566	657	1.075	390	825	195	735	122	575	77	551	77	396	535	478	3	3	511	260	—	—

TAVOLA XIV.

**Non cattolici secondo la condizione sociale del capo famiglia (\*), la religione (\*) ed il sesso.**

Numero d'ordine	CONDIZIONE SOCIALE DEL CAPO FAMIGLIA	IN COMPLESSO			RELIGIONE																		
					GRECO-SCISMATICA			EVANGELICA			ISRAELITI			MAOMETTANA			ALTRA			NESSUNA			
		M	F	T	M	F	T	M	F	T	M	F	T	M	F	T	M	F	T	M	F	T	
1	2	3	4	5	6	7	8	9	10	11	12	13	14	15	16	17	18	19	20	21	22	23	
<b>Comune di BENEVENTO</b>																							
1	ADDETTI ALL'AGRICOLTURA .....																						
	Conducenti terreni propri.....																						
	Fittavoli .....																						
	Mezzadri ed altri coloni.....																						
	Giornalieri ed operai di campagna ..																						
	Altri addetti all'agricoltura .....																						
2	INDUSTRIALI .....	2	2					2	2														
3	COMMERCianti .....	1		1				1		1													
4	ARTIGIANI .....																						
5	OPERAI.....	5	1	4				5	1	4													
6	PERSONALE DI SERVIZIO E DI FATICA																						
7	FORZE ARMATE (esclusi gli Ufficiali ed i militari di leva).....																						
8	UFFICIALI .....																						
9	IMPIEGATI .....	1		1				1		1													
10	CULTO, PROFESSIONI ED ARTI LIBERALI.....																						
11	PROPRIETARI E BENESTANTI .....																						
12	CONDIZIONI NON PROFESSIONALI ..																						
13	IGNOTA (1).....																						
	<b>Totale...</b>	<b>9</b>	<b>3</b>	<b>6</b>				<b>9</b>	<b>3</b>	<b>6</b>													
	<i>di cui stranieri (*)...</i>	<i>1</i>		<i>1</i>				<i>1</i>		<i>1</i>													
<b>PROVINCIA</b>																							
1	ADDETTI ALL'AGRICOLTURA .....	85	36	49				85	36	49													
	Conducenti terreni propri.....	72	30	42				72	30	42													
	Fittavoli .....	9	3	6				9	3	6													
	Mezzadri ed altri coloni.....	2	1	1				2	1	1													
	Giornalieri ed operai di campagna ..	2	2					2	2														
	Altri addetti all'agricoltura .....																						
2	INDUSTRIALI .....	2	2					2	2														
3	COMMERCianti .....	14	9	5				14	9	5													
4	ARTIGIANI .....	2	1	1				2	1	1													
5	OPERAI .....	6	1	5			1	5	1	4													
6	PERSONALE DI SERVIZIO E DI FATICA																						
7	FORZE ARMATE (esclusi gli Ufficiali ed i militari di leva).....																						
8	UFFICIALI .....																						
9	IMPIEGATI .....	1		1				1		1													
10	CULTO, PROFESSIONI ED ARTI LIBERALI.....	3	1	2				3	1	2													
11	PROPRIETARI E BENESTANTI.....																						
12	CONDIZIONI NON PROFESSIONALI..	7	2	5				7	2	5													
13	IGNOTA (1).....	1	1		1	1																	
	<b>Totale...</b>	<b>121</b>	<b>53</b>	<b>68</b>	<b>2</b>	<b>1</b>	<b>1</b>	<b>119</b>	<b>52</b>	<b>67</b>													
	<i>di cui stranieri (*)...</i>	<i>2</i>	<i>1</i>	<i>1</i>	<i>1</i>	<i>1</i>		<i>1</i>		<i>1</i>													

(\*) Vedansi avvertenze nn. 10, 16 e 17 a pagg. 4 e 6.

(1) In questa voce sono compresi soltanto i censiti nelle convivenze, per i quali non è possibile far riferimento alla condizione sociale del capo della convivenza.

TAVOLA XV.

Stranieri (\*) secondo lo Stato di appartenenza ed il sesso.

STATO DI APPARTENENZA	PROVINCIA			COMUNE DI BENEVENTO			STATO DI APPARTENENZA	PROVINCIA			COMUNE DI BENEVENTO		
	MF	M	F	MF	M	F		MF	M	F	MF	M	F
1	2	3	4	5	6	7	1	2	3	4	5	6	7
<b>EUROPA</b>							<i>Segue EUROPA</i>						
Albania .....	1	1	—	—	—	—	Ungheria .....	1	—	1	1	—	1
Austria .....	2	—	2	2	—	2	U. R. S. S. (parte europea) ..	1	—	1	—	—	—
Francia .....	7	5	2	7	5	2	<b>Totale ...</b>	<b>20</b>	<b>9</b>	<b>11</b>	<b>16</b>	<b>7</b>	<b>9</b>
Germania .....	4	1	3	3	1	2	<b>AMERICA</b>						
Grecia .....	1	—	1	1	—	1	Brasile .....	20	14	6	7	4	3
Svezia .....	1	1	—	1	1	—	Stati Uniti .....	40	25	15	9	5	4
Svizzera .....	2	1	1	1	—	1	<b>Totale ...</b>	<b>60</b>	<b>39</b>	<b>21</b>	<b>16</b>	<b>9</b>	<b>7</b>
							<b>In complesso ...</b>	<b>80</b>	<b>48</b>	<b>32</b>	<b>32</b>	<b>16</b>	<b>16</b>
							<i>di cui con dimora abituale...</i>	73	42	31	26	11	15

(\*) Vedasi avvertenza n. 17 a pag. 6.

TAVOLA XVI.

Censiti in età di 6 anni e più che sapevano leggere (\*).

CIRCOSCRIZIONI (*)	CENSITI IN ETÀ DI 6 ANNI E PIÙ						SU 100 CENSITI IN ETÀ DI 6 ANNI E PIÙ SAPEVANO LEGGERE		
	in complesso			che sapevano leggere			MF	M	F
	MF	M	F	MF	M	F			
1	2	3	4	5	6	7	8	9	10
<b>COMUNI</b>									
Ailano .....	1.149	527	622	752	406	346	65	77	56
Airola .....	4.359	2.087	2.272	2.369	1.340	1.029	54	64	45
Alife .....	4.150	2.039	2.111	3.019	1.606	1.413	73	79	67
Alvignano .....	3.213	1.490	1.723	1.810	961	849	56	64	49
Amorosi .....	2.227	1.064	1.163	1.716	920	796	77	86	68
Apice .....	4.978	2.322	2.656	2.095	1.250	845	42	54	32
Apollosa .....	2.339	1.141	1.198	908	567	341	39	50	28
Arpàia .....	1.367	659	708	881	482	399	64	73	56
Arpaiese .....	1.456	709	747	1.088	603	485	75	85	65
Basèlice .....	2.934	1.369	1.565	887	542	345	30	40	22
Benevento .....	31.166	15.909	15.257	22.029	12.628	9.401	71	79	62
Bonea .....	1.433	655	778	632	383	249	44	58	32
Bucciano .....	1.102	511	591	655	366	289	59	72	49
Buonalbergo .....	2.211	993	1.218	1.254	678	576	57	68	47
Caiazzo .....	4.615	2.167	2.448	2.897	1.541	1.356	63	71	55
Campolattaro .....	1.450	682	768	829	438	391	57	64	51
Campoli del Monte Taburno .....	1.223	594	629	629	433	196	51	73	31
Casalduni .....	2.014	948	1.066	781	451	330	39	43	31
Castel Campagnano .....	1.666	787	879	1.107	588	519	66	75	59
Castelfranco in Miscano .....	1.945	916	1.029	1.310	658	652	67	72	63
Castello d'Alife .....	810	362	448	523	267	256	65	74	57
Castelpagano .....	2.489	1.173	1.316	1.021	590	431	47	50	33
Castelpoto .....	1.641	785	856	1.022	637	385	62	81	45
Castelvènera .....	1.724	879	845	1.044	632	412	61	72	49
Castelvètere in Val Fortore .....	3.144	1.360	1.794	1.418	790	628	45	59	36

(\*) Vedansi avvertenze nn. 1 e 18 a pagg. 3 e 6.

Segue TAVOLA XVI.

*Censiti in età di 6 anni e più che sapevano leggere (\*).*

CIRCOSCRIZIONI (*)	CENSITI IN ETÀ DI 6 ANNI E PIÙ						SU 100 CENSITI IN ETÀ DI 6 ANNI E PIÙ SAPEVANO LEGGERE		
	in complesso			che sapevano leggere			M F	M	F
	M F	M	F	M F	M	F			
1	2	3	4	5	6	7	8	9	10
<i>Segue: COMUNI</i>									
Cautano.....	1.620	768	852	869	507	362	54	66	42
Ceppaloni.....	4.299	2.142	2.157	2.985	1.704	1.281	69	80	59
Cerreto Sannita.....	4.267	1.911	2.356	2.989	1.557	1.432	70	81	61
Circello.....	3.198	1.482	1.766	1.483	852	631	46	59	36
Colle Sannita.....	4.620	2.054	2.566	2.746	1.455	1.291	59	71	50
Cusano Mutri.....	3.679	1.641	2.038	2.330	1.293	1.037	63	79	51
Dragoni.....	1.747	806	941	1.114	582	532	64	72	57
Durazzano.....	1.688	799	889	944	517	427	56	65	48
Faicchio.....	3.256	1.516	1.740	2.105	1.152	953	65	76	55
Foglianise.....	2.177	998	1.179	1.341	767	574	62	77	49
Foiano di Val Fortore.....	1.833	823	1.010	960	547	413	52	66	41
Fòrchia.....	833	400	433	465	269	196	56	67	45
Fragneto L'Abate.....	1.802	810	992	917	469	448	51	58	45
Fragneto Monforte.....	1.815	860	955	1.004	591	413	55	69	43
Frasso Telesino.....	3.926	1.546	1.780	1.666	867	799	50	56	45
Ginestra degli Schiavoni.....	751	369	382	403	243	160	54	66	42
Giòia Sannitica.....	2.750	1.285	1.465	1.576	864	712	57	67	49
Guardia Sanframondi.....	5.018	2.387	2.631	2.785	1.660	1.125	56	70	43
Limàtola.....	2.045	974	1.071	1.500	778	722	73	80	67
Melizzano.....	3.442	1.600	1.842	2.135	1.187	948	62	74	51
Moiano.....	2.966	1.435	1.531	1.869	972	897	63	68	59
Molinara.....	2.555	1.183	1.422	1.547	834	713	61	74	50
Montefalcione di Val Fortore.....	2.708	1.246	1.462	1.710	875	835	63	70	57
Montesarchio.....	7.339	3.481	3.858	3.902	2.379	1.523	53	68	39
Morcone.....	3.152	3.906	4.246	4.949	2.668	2.281	61	68	54
Paduli.....	3.774	1.835	1.939	1.612	1.031	581	43	56	30
Pago Veiano.....	2.594	1.201	1.393	1.361	752	609	52	63	44
Pannarano.....	2.552	1.245	1.307	1.576	959	617	62	77	47
Paolisi.....	1.625	740	885	1.001	501	500	62	68	56
Paupisi.....	1.860	933	927	1.018	627	391	55	67	42
Pescolamazza.....	2.424	1.101	1.323	1.397	784	613	58	71	46
Piana di Caiazzo.....	1.847	850	997	1.307	700	607	71	82	61
Piedimonte d'Alife.....	5.944	2.734	3.210	4.018	1.980	2.038	68	72	63
Pietraròia.....	1.086	427	659	712	361	351	66	85	53
Pietrelcina.....	3.353	1.571	1.782	2.093	1.200	893	62	76	50
Ponte.....	1.689	817	872	1.079	620	459	64	76	53
Pontelandolfo.....	4.879	2.259	2.620	2.444	1.490	954	50	66	36
Raviscanina.....	1.148	528	620	566	292	274	49	55	44
Reino.....	1.371	625	746	838	381	257	47	61	34
Ruviano.....	2.005	955	1.050	1.282	724	558	64	76	53
San Bartolomeo in Galdo.....	3.112	3.745	4.367	4.457	2.331	2.126	55	62	49
San Giòrgio del Sannic.....	4.827	2.297	2.530	2.015	1.221	794	42	53	31
San Giòrgio la Molara.....	3.390	1.607	1.783	2.148	1.247	901	63	78	51
San Gregòrio.....	708	326	382	521	252	269	74	77	70
San Lencio del Sannio.....	3.066	1.502	1.564	1.964	1.168	796	64	78	51
San Lorenzello.....	1.930	921	1.009	1.337	723	614	69	79	61

(\*) Vedansi avvertenze nn. 1 e 18 a pagg. 3 e 6.



Segue TAVOLA XVI.

*Censiti in età di 6 anni e più che sapevano leggere (\*).*

CIRCOSCRIZIONI (*)	CENSITI IN ETÀ DI 6 ANNI E PIÙ						SU 100 CENSITI IN ETÀ DI 6 ANNI E PIÙ SAPEVANO LEGGERE		
	in complesso			che sapevano leggere			M F	M	F
	M F	M	F	M F	M	F			
1	2	3	4	5	6	7	8	9	10
<b>Segue : COMUNI</b>									
San Lorenzo Maggiore.....	2.075	989	1.086	1.422	709	713	69	72	66
San Lupo.....	1.487	716	771	895	511	384	60	71	50
San Marco dei Cavoti.....	4.895	2.202	2.693	2.590	1.436	1.154	53	65	43
San Martino Sannita.....	1.544	728	816	912	556	356	59	76	44
San Nazzaro Calvi.....	2.849	1.407	1.442	1.637	1.079	558	57	77	39
San Nicola Manfredi.....	2.310	1.152	1.158	1.437	815	622	62	71	54
San Potito Sannitico.....	1.292	614	678	949	500	449	73	81	66
San Salvatore Telesino.....	3.614	1.702	1.912	2.498	1.340	1.158	69	79	61
Santa Croce del Sànnio.....	2.203	1.015	1.188	1.074	616	458	49	61	39
Sant'Àgata de' Goti.....	9.829	4.735	5.094	5.423	3.254	2.169	55	69	43
Sant'Àngelo a Cupolo.....	2.998	1.452	1.546	1.857	1.140	717	62	79	46
Sant'Àngelo d'Alife.....	1.821	860	961	1.290	672	618	71	78	64
Sassinoro.....	1.213	536	677	731	369	362	60	69	53
Solopaca.....	6.010	2.775	3.235	4.582	2.193	2.389	76	79	74
Tocco Caudio.....	1.511	677	834	631	390	241	42	58	29
TorreCUSO.....	2.973	1.412	1.561	1.758	1.026	732	59	73	47
Valle Agricola.....	779	360	419	447	222	225	57	62	54
Vitulano.....	2.774	1.293	1.481	2.130	1.108	1.022	77	86	69
<b>ZONE E REGIONI AGRARIE (*)</b>									
X - Montana del Taburno.....	23.487	11.100	12.387	14.777	7.970	6.807	63	72	55
XI - Montana del Titerno.....	32.163	14.950	17.213	20.255	11.003	9.252	63	74	54
XII - Montana del Fortore.....	46.148	21.059	25.089	24.392	13.397	10.995	53	64	44
XIII - Appenninica del Matese.....	3.589	1.662	1.927	2.440	1.241	1.199	68	75	62
<b>Regione di Montagna...</b>	<b>105.387</b>	<b>48.771</b>	<b>56.616</b>	<b>61.864</b>	<b>33.611</b>	<b>28.253</b>	<b>59</b>	<b>69</b>	<b>50</b>
XIV - Colle di San Giòrgio.....	19.506	9.358	10.148	9.953	6.061	3.892	51	65	38
XV - Colle del Sabato e Calore.....	59.257	29.424	29.833	38.501	22.375	16.126	65	76	54
XVI - Colle del Tammaro.....	16.978	7.861	9.117	8.733	4.975	3.758	51	63	41
XVII - Colle delle Forche Caudine.....	43.869	20.842	23.027	25.990	14.688	11.302	59	70	49
XVIII - Colline preappenniniche.....	11.036	5.194	5.842	6.862	3.717	3.145	62	72	54
<b>Regione di Collina...</b>	<b>150.646</b>	<b>72.679</b>	<b>77.967</b>	<b>90.039</b>	<b>51.816</b>	<b>38.223</b>	<b>60</b>	<b>71</b>	<b>49</b>
XIX - Media Valle del Volturno.....	21.019	9.834	11.185	13.876	7.199	6.677	66	73	60
<b>Regione di Pianura...</b>	<b>21.019</b>	<b>9.834</b>	<b>11.185</b>	<b>13.876</b>	<b>7.199</b>	<b>6.677</b>	<b>66</b>	<b>73</b>	<b>60</b>
<b>Provincia...</b>	<b>277.052</b>	<b>131.284</b>	<b>145.768</b>	<b>165.779</b>	<b>92.626</b>	<b>73.153</b>	<b>60</b>	<b>71</b>	<b>50</b>

(\*) Vedansi avvertenze nn. 1, 2 e 13 a pagg. 3, 4 e 6.

TAVOLA XVII.

**Analfabeti secondo l'età (\*), il sesso e le categorie professionali (\*).**

PROVINCIA

ETÀ IN ANNI COMPIUTI (*)	IN COMPLESSO	CATEGORIE PROFESSIONALI (*)							
		Agricoltura e caccia	Industria	Trasporti e comunicazioni	Commercio	Servizi domestici	Altre categorie professionali (1)	Condizioni non professionali	
1	2	3	4	5	6	7	8	9	
6-9 .....	M F	6.961	730	6	1	—	25	—	6.199
	M	3.190	489	5	1	—	4	—	2.691
	F	3.771	241	1	—	—	21	—	3.508
10-14 .....	M F	4.783	2.468	167	9	10	131	1	1.997
	M	2.021	1.439	141	9	9	8	—	415
	F	2.762	1.029	26	—	1	123	1	1.582
15-19 .....	M F	8.820	6.047	466	34	20	145	5	2.103
	M	3.523	3.041	354	33	19	5	4	67
	F	5.297	3.006	112	1	1	140	1	2.036
da 6 a 19 anni...	M F	20.564	9.245	639	44	30	301	6	10.299
	M	8.734	4.969	500	43	28	17	4	3.173
	F	11.830	4.276	139	1	2	284	2	7.126
20-29 .....	M F	16.512	9.008	571	102	53	120	35	6.623
	M	5.387	4.727	421	101	46	6	15	71
	F	11.125	4.281	150	1	7	114	20	6.552
30-39 .....	M F	15.439	6.429	441	100	80	114	36	8.239
	M	4.238	3.614	369	100	63	10	29	53
	F	11.201	2.815	72	—	17	104	7	8.186
da 20 a 39 anni...	M F	31.951	15.437	1.012	202	133	234	71	14.862
	M	9.625	8.341	790	201	109	16	44	124
	F	22.326	7.096	222	1	24	218	27	14.738
40-49 .....	M F	15.838	6.430	382	110	123	107	75	8.611
	M	4.474	3.855	301	104	82	6	50	76
	F	11.364	2.575	81	6	41	101	25	8.535
50-64 .....	M F	23.451	10.047	564	126	229	177	135	12.173
	M	8.069	7.130	475	122	128	13	77	124
	F	15.382	2.917	89	4	101	164	58	12.049
da 40 a 64 anni...	M F	39.289	16.477	946	236	352	284	210	20.784
	M	12.543	10.985	776	226	210	19	127	200
	F	26.746	5.492	170	10	142	265	83	20.584
65 anni-ω ...	M F	19.427	7.032	468	65	174	129	419	11.140
	M	7.741	5.723	383	64	107	26	188	1.250
	F	11.686	1.309	85	1	67	103	231	9.890
Età ignota .....	M F	42	15	—	—	—	—	—	27
	M	15	12	—	—	—	—	—	3
	F	27	3	—	—	—	—	—	24
In complesso...	M F	111.273	48.206	3.065	547	689	948	706	57.112
	M	38.658	30.030	2.449	534	454	78	363	4.750
	F	72.615	18.176	616	13	235	870	343	52.362

(\*) Vedansi avvertenze nn. 13 e 19 a pagg. 5 e 6.

(1) Banca e assicurazione - Difesa del Paese - Amministrazione pubblica ed organizzazioni sindacali - Amministrazione privata - Culto - Professioni ed arti liberali - Proprietari e benestanti.