

ISTITUTO CENTRALE DI STATISTICA DEL REGNO D'ITALIA

---

VII CENSIMENTO GENERALE  
DELLA POPOLAZIONE

21 APRILE 1931-IX

VOLUME III

---

FASCICOLO 66

**PROVINCIA DI TÈRAMO**



ROMA  
TIPOGRAFIA I. FAILLI  
1934 - ANNO XII

---

ERRATA-CORRIGE

Pag. 37	Tav. XIII	Colonna 17	Riga ultima	<i>invece di</i> 91	<i>leggasi</i> 19
» 42	» XIII	» 14	» 19	» » 1.99	» 1.996
» 43	» XIII	» 23	» 19	» » 59	» 594

# INDICE

1 - AVVERTENZE . . . . .	Pag.	IV
2 - NOTE ILLUSTRATIVE :		
1 - <i>Variazioni territoriali</i> . . . . .	»	V
2 - <i>Popolazione presente e residente</i> . . . . .	»	V
3 - <i>Densità</i> . . . . .	»	V
4 - <i>Popolazione agglomerata e sparsa - Presenti con dimora temporanea - Assenti temporaneamente</i> . . . . .	»	VI
5 - <i>Famiglie di censimento e famiglie naturali</i> . . . . .	»	VI
6 - <i>Convivenze</i> . . . . .	»	VII
7 - <i>Sesso ed età</i> . . . . .	»	VII
8 - <i>Stato civile</i> . . . . .	»	X
9 - <i>Luogo di nascita</i> . . . . .	»	XI
10 - <i>Professioni</i> . . . . .	»	XIV
11 - <i>Religione</i> . . . . .	»	XV
12 - <i>Stranieri</i> . . . . .	»	XV
13 - <i>Analfabetismo</i> . . . . .	»	XV
3 - AVVERTENZE ALLE TAVOLE . . . . .	»	3
4 - TAVOLE :		
I - Famiglie secondo il numero dei membri . . . . .	Pag.	8
II - Famiglie secondo il tipo e la composizione . . . . .	»	10
III - Famiglie secondo il tipo, la composizione ed il numero dei membri . . . . .	»	11
IV - Famiglie naturali secondo il numero dei membri . . . . .	»	12
V - Famiglie naturali secondo la condizione sociale del capo famiglia . . . . .	»	14
VI - Famiglie naturali secondo il numero dei membri e la condizione sociale del capo famiglia . . . . .	»	16
VII - Convivenze secondo la specie. — Sesso e qualità dei componenti . . . . .	»	18
VIII - Popolazione presente secondo l'età, l'anno di nascita, il sesso e lo stato civile . . . . .	»	19
IX - Popolazione presente secondo l'età, il sesso e lo stato civile . . . . .	»	23
X - Popolazione presente secondo il luogo di nascita, i grandi gruppi di età ed il sesso . . . . .	»	26
XI - Popolazione presente secondo il luogo di nascita, i grandi gruppi di età, il sesso e lo stato civile . . . . .	»	28
XII - Popolazione presente in età di 10 anni e più secondo la professione o condizione ed il sesso. — Disoccupati nella popolazione in età dai 15 ai 64 anni . . . . .	»	29
XIII - Popolazione presente secondo la professione o condizione, l'età ed il sesso . . . . .	»	34
XIV - Non cattolici secondo la condizione sociale del capo famiglia, la religione ed il sesso . . . . .	»	44
XV - Stranieri secondo lo Stato di appartenenza ed il sesso . . . . .	»	45
XVI - Censiti in età di 6 anni e più che sapevano leggere . . . . .	»	45
XVII - Analfabeti secondo l'età, il sesso e le categorie professionali . . . . .	»	46

## AVVERTENZE

1. — Le cifre della popolazione presente e residente al 21 aprile 1931-IX, corrispondono a quelle pubblicate con R. decreto 16 aprile 1932-X, n. 324 (Gazzetta Ufficiale 20 aprile 1932-X), successivamente rettificata con R. decreto 5 dicembre 1932-XI, n. 2064 (Gazzetta Ufficiale 6 aprile 1933-XI).

2. — I dati concernenti la classificazione dei Comuni della Provincia secondo la densità e secondo l'importanza demografica sono contenuti nel *Volume I "Relazione Preliminare"*.

3. — I dati relativi alla superficie, altimetria e densità dei singoli Comuni, nonché i dati sulla popolazione presente e residente dei Comuni e delle singole Frazioni di censimento, sono contenuti nel *Volume II "Popolazione dei Comuni e delle Frazioni di censimento"*.

4. — I risultati del VII Censimento generale della popolazione — secondo il piano completo di elaborazione — vengono pubblicati in 92 fascicoli provinciali che costituiscono il *III Volume*.

Nel *IV Volume*, contenente la *Relazione generale*, saranno pubblicati anche i dati per Compartimenti, Ripartizioni geografiche e Regno.

5. — I dati sulle professioni, classificati secondo 339 voci, vengono pubblicati solo per le Province di Roma e Genova: per le altre Province i dati sono classificati secondo 56 classi professionali.

6. — Quando nelle *Note illustrative* che precedono le tavole, le cifre contenute nei prospetti di confronto con i passati censimenti non risalgono fino al 1901, ciò significa che mancano i dati relativi ai censimenti non menzionati.

7. — Nei prospetti o nelle tavole della presente pubblicazione sono adoperati i seguenti segni convenzionali:

linea (—) quando il fenomeno non esiste; puntini (..) quando le cifre proporzionali non raggiungono le cifre significative dell'ordine minimo considerato (0,1 oppure 0,01)

## NOTE ILLUSTRATIVE

**1. — Variazioni territoriali.** — La Provincia di Teramo non ha avuto variazioni territoriali dal 1901 al 1921. Con R. D. 2 gennaio 1927 vennero staccati n. 32 Comuni del soppresso Circondario di Penne (1).

Per effetto di tale variazione la popolazione presente della Provincia di Teramo, riferita al 1° dicembre 1921, è diminuita di 111.864 abitanti (2).

**2. — Popolazione presente e residente.** — La popolazione presente (3) nelle circoscrizioni alle date dei censimenti (Prosp. 1), che presenta un lieve aumento dal 1901 al 1921, ha subito una forte diminu-

Prosp. 1. — POPOLAZIONE PRESENTE.  
(nelle circoscrizioni alle date dei censimenti)

CENSIMENTI	POPOLAZIONE	Aumenti o diminuzioni (—)	Superficie Km <sup>2</sup> (**)
1901 10 febbraio . . . . .	307.444		2748,02
1911 10 giugno . . . . .	307.490	46	2748,02
1921 (*) 1° dicembre . . . . .	313.500	6.010	2748,02
1931 21 aprile . . . . .	226.414	—87.086	1942,43

(\*) Dati rettificati (vedasi nota 3).

(\*\*) Le superfici delle circoscrizioni provinciali, alle date dei Censimenti 1901, 1911 e 1921, sono state ricalcolate sulla base degli elementi disponibili alla data di pubblicazione del presente fascicolo.

zione dal 1921 al 1931 per la perdita complessiva di 111.864 abitanti dovuta alla variazione territoriale dianzi elencata. Se si considerano le variazioni della

(1) I 32 Comuni staccati sono: Alanno, Brittolli, Cappelletto sul Tavo, Carpineto della Nora, Castellammare Adriatico, Castiglione a Casauria, Catignano, Cepagatti, Città Sant'Angelo, Civitaquana, Civitella Casanova, Collecervino, Corvara, Cugnoli, Ellice, Farindola, Loreto Aprutino, Montebello di Bertona, Montesilvano, Montesilvano Marina, Moscufo, Nocciano, Penne, Pescosansonesco, Pianella, Picciano, Pietranico, Rosciano, Spoltore, Torre de' Passeri, Vicoli, Villa Celiera.

Indicazioni dettagliate circa le variazioni di circoscrizioni territoriali sono contenute nel seguente volume edito dall'Istituto Centrale di Statistica: « *Variazioni di territorio e di nome avvenute nelle circoscrizioni amministrative del Regno dal 1° gennaio 1925 al 31 marzo 1927* ».

(2) Dati rettificati (vedasi nota 3).

(3) Le cifre assolute della popolazione presente al 1° dicembre 1921, indicate nelle presenti Note Illustrative, non corrispondono alle cifre pubblicate nei volumi del VI Censimento, poichè, risultando indebitamente aumentate per tutte le Provincie dell'Italia Meridionale ed Insulare, esse vennero rettificata in base ai criteri esposti a pag. 24 del Volume I « *Relazione Preliminare* » ed a pag. 1 e 2 del Volume « *Movimento della popolazione secondo gli atti dello stato civile negli anni 1929 e 1930* ». Parte I, Introduzione.

Le cifre percentuali riguardanti il Censimento 1921 sono state alcolate sulle cifre non rettificata.

popolazione presente nella circoscrizione del 1931 (4), si rileva (Prosp. 2) che dal 1921 al 1931 si è verificato un sensibile aumento.

Nel 1931 la popolazione presente era formata da 107.844 maschi e 118.570 femmine: il rapporto dei sessi (M per 1000 F) era di 910.

La popolazione residente ammontava a 204.804 abitanti al 10 febbraio 1901; a 213.061 al 10 giugno 1911; a 236.030 al 21 aprile 1931 (5).

Prosp. 2. — POPOLAZIONE PRESENTE.  
(nella circoscrizione del 1931)

CENSIMENTI	POPOLAZIONE	AUMENTI	
		N.	%
1901 . . . . .	201.237	— 958	— 0,5
1911 . . . . .	200.279	1.357	0,7
1921 (*) . . . . .	201.636	24.778	12,3
1931 . . . . .	226.414		

(\*) Dati rettificati (vedasi nota 3).

**3. — Densità.** — La densità della popolazione (Prosp. 3), che nel complesso della Provincia è nel 1931 superiore di poco più di un decimo in confronto a quella del 1901, è andata crescendo, nel trentennio considerato, molto più rapidamente nel Capoluogo

Prosp. 3. — DENSITÀ PER KM<sup>2</sup> DELLA POPOLAZIONE  
PRESENTE.  
(nella circoscrizione del 1931)

CENSIMENTI	PROVINCIA	CAPOLUOGO	RESTO DELLA PROVINCIA	REGIONI AGRARIE		
				M	C	P
1901 . . . . .	104	168	98	60	139	—
1911 . . . . .	103	166	98	59	139	—
1921 . . . . .	104 (*)	176	98 (*)	56 (*)	142 (*)	—
1931 . . . . .	117	203	109	62	160	—

(\*) In base ai dati di popolazione rettificati (vedasi nota 3).

che nel resto della Provincia, e del pari nella Regione di collina, dove la popolazione è stata sempre più densa, in confronto alla Regione di montagna.

(4) Per le notevoli variazioni intervenute nella circoscrizione della Provincia non è stato possibile riferire alla circoscrizione del 1931 nè le cifre del movimento naturale nè quelle del movimento migratorio nei periodi intercensuali.

(5) Non si indica la cifra della popolazione residente al 1° dicembre 1921 perchè non è stato possibile rettificarla, come per la popolazione presente (vedasi nota 3).

**4. — Popolazione agglomerata e sparsa - Presenti con dimora temporanea - Assenti temporaneamente.** — Dal 1901 al 1931 la percentuale della popolazione sparsa, sul totale della popolazione presente (Prosp. 4), è continuamente diminuita sebbene in lieve misura.

Dal 1921 al 1931 la popolazione sparsa ha subito un incremento del 4,9%, assai inferiore a quello della popolazione agglomerata (21,0%).

**Prosp. 4. — POPOLAZIONE PRESENTE AGGLOMERATA E SPARSA.**  
(nella circoscrizione del 1931)

CENSIMENTI	POPOLAZIONE		% SPARSA
	agglomerata	sparsa	
1901 . . . . .	90.245	110.992	55,2
1911 . . . . .	90.075	110.204	55,0
1921 (*) . . . . .	92.712	108.924	54,0
1931 . . . . .	112.177	114.237	50,5

(\*) Dati rettificati (vedasi nota 3 a pag. V).

Nelle circoscrizioni alle date dei censimenti, i presenti con dimora temporanea rappresentavano nel 1901 e nel 1911 lo 0,8% della popolazione presente; lo 0,6% nel 1921; lo 0,8% nel 1931.

I temporaneamente assenti, sempre nelle circoscrizioni alle date dei censimenti, costituivano nel 1901 il 2,2% della popolazione residente; nel 1911 il 6,9%; nel 1921 il 6,1% e nel 1931 il 4,9%.

Le percentuali dei presenti con dimora temporanea sono, in tutti i censimenti considerati, sensibilmente inferiori a quelle dei temporaneamente assenti.

**5. — Famiglie di censimento e famiglie naturali.** —

Le variazioni più caratteristiche nella composizione delle famiglie di censimento secondo il numero dei membri dal 1921 al 1931 (Prosp. 5), si compendiano in lievi incrementi nelle percentuali delle famiglie di un membro (da 5,8 nel 1921 a 5,9 nel 1931) e di 5 e 6 membri (da 25,3 a 25,9) e in un incremento più sensibile in quella delle famiglie con 7 e più membri, che nel 1921 formavano il 25,5% e nel 1931 il 27,3% del totale delle famiglie. Corrispondentemente si è verificata una diminuzione nella percentuale delle famiglie con 2,3 e 4 membri che da 43,4 nel 1921 è passata a 40,9 nel 1931.

La percentuale dei componenti le famiglie di 1, 5 e 6 membri, sul totale della popolazione censita nelle famiglie, è rimasta invariata; quella dei componenti le famiglie con 7 e più membri è aumentata da 45,4 a 47,4 e quella dei componenti le famiglie di 2, 3 e 4 membri da 26,1 nel 1921 è passata a 24,1 nel 1931.

**Prosp. 5 (\*). — FAMIGLIE DI CENSIMENTO SECONDO IL NUMERO DEI MEMBRI.**  
(nelle circoscrizioni alle date dei censimenti)

NUMERO DEI MEMBRI	FAMIGLIE		COMPONENTI	
	1921	1931	1921	1931
1. . . . .	5,9	5,8	1,1	1,1
2. . . . .	13,1	13,8	5,1	5,5
3. . . . .	13,7	14,7	8,0	8,8
4. . . . .	14,1	14,9	11,0	11,8
5. . . . .	14,1	13,8	13,7	13,7
6. . . . .	11,8	11,5	13,7	13,7
7. . . . .	9,0	8,8	12,2	12,3
8. . . . .	6,3	6,0	9,8	9,6
9. . . . .	4,4	4,1	7,8	7,4
10 e più . . . . .	7,6	6,6	17,6	16,1
<b>Totale . . . . .</b>	<b>100,0</b>	<b>100,0</b>	<b>100,0</b>	<b>100,0</b>

(\*) Vedasi Tav. I a pag. 8.

Nelle circoscrizioni alle date dei censimenti, il numero medio dei membri per famiglia, che nel 1911 era 5,1 e nel 1921 5,0, è aumentato a 5,2 nel 1931. Nel 1931 il numero medio dei membri era: nel Capoluogo 4,8; nel resto della Provincia 5,2; nella Regione agraria di montagna 5,0; di collina 5,2.

Secondo il tipo (Tav. III a pag. 11), del complesso delle famiglie con 2 o più membri il 92,6% era composto di soli parenti ed affini; le famiglie irregolari rappresentavano soltanto il 2,6% dello stesso complesso. Secondo il tipo ed il numero dei membri, escluse le famiglie di un solo membro e quelle composte di soli estranei, la distribuzione era, nel 1931, la seguente:

**Prosp. 6 (\*). — FAMIGLIE DI CENSIMENTO SECONDO IL TIPO E LA COMPOSIZIONE (I).**

NUMERO DEI MEMBRI	FAMIGLIE			
	di soli parenti ed affini	altre	Totale	irregolari
2. . . . .	14,5	7,1	14,0	22,1
3. . . . .	14,5	15,5	14,5	18,8
4. . . . .	15,0	15,3	15,0	15,6
5. . . . .	14,9	15,0	15,0	14,0
6. . . . .	12,4	13,8	12,5	10,8
7. . . . .	9,5	10,4	9,6	7,0
8. . . . .	6,7	7,4	6,7	4,4
9. . . . .	4,6	5,6	4,7	3,4
10 e più . . . . .	7,9	9,9	8,0	3,9
<b>Totale . . . . .</b>	<b>100,0</b>	<b>100,0</b>	<b>100,0</b>	<b>100,0</b>

(\*) Vedasi Tav. III a pag. 11.

(1) Escluse le famiglie di un solo membro e quelle composte di soli estranei.

Nelle famiglie composte di soli parenti ed affini la percentuale massima (15,0) si riscontra in quelle di 4 membri, nelle altre in quelle di 3 (15,5), nelle irregolari in quelle di 2 (22,1).

Le famiglie naturali, classificate secondo la condizione sociale del capo famiglia, si suddividono nel modo seguente:

Prosp. 7 (\*). — FAMIGLIE NATURALI  
SECONDO LA CONDIZIONE SOCIALE DEL CAPO FAMIGLIA.

CONDIZIONE SOCIALE DEL CAPO FAMIGLIA	FAMIGLIE	COMPONENTI	COMPOSIZIONE MEDIA DELLE FAMIGLIE
Addetti all'agricoltura . . . . .	63,5	71,1	5,9
Conducanti terreni propri . . . . .	28,7	30,4	5,6
Fittavoli . . . . .	1,0	1,0	5,3
Mezzadri ed altri coloni . . . . .	23,2	31,1	7,1
Giornalieri ed operai di campagna . . . . .	9,3	7,2	4,1
Altri addetti all'agricoltura . . . . .	1,3	1,4	5,7
Industriali . . . . .	1,8	1,8	5,2
Commercianti . . . . .	4,4	4,2	5,0
Artigiani . . . . .	9,2	8,4	4,8
Operai . . . . .	6,1	5,1	4,5
Personale di servizio e di fatica	1,7	1,4	4,5
Forze armate . . . . .	0,5	0,5	4,9
Ufficiali . . . . .	0,1	..	3,5
Impiegati . . . . .	2,2	1,8	4,4
Culto, professioni ed arti liberali	2,3	1,6	3,7
Proprietari e benestanti . . . . .	0,7	0,5	3,4
Condizioni non professionali . . . . .	7,5	3,6	2,5
<b>Complesso . . . . .</b>	<b>100,0</b>	<b>100,0</b>	<b>5,3</b>

(\*) Vedansi Tavv. V e VI alle pagg. 14 e 16.

La percentuale più elevata è data dalle famiglie di agricoltori, la principale delle categorie di cui si compone la popolazione. Il numero medio di membri nelle famiglie naturali è 5,3: il massimo (5,9) si riscontra nelle famiglie degli agricoltori e, tra questi, in quelle dei mezzadri ed altri coloni (7,1). Risulta inferiore alla media generale di 5,3 la composizione delle famiglie di tutte le altre categorie.

**6. — Convivenze.** — La popolazione censita nelle convivenze al 1931 (Tav. VII a pag. 18) rappresenta l'1,1 % della popolazione totale (0,7 % nel 1921) e vi contribuisce con grande prevalenza il Capoluogo, che comprende il 75,0 % della popolazione censita nelle convivenze dell'intera Provincia. La composizione media delle convivenze, nelle circoscrizioni alle date dei censimenti, risultò di persone 20,9 nel 1931, di 21,4 nel 1921 e di 20,3 nel 1911.

La più alta percentuale della popolazione censita nelle convivenze (Prosp. 8 e Tav. VII a pag. 18) spetta agli Istituti di cura non militari (41,9 %, di cui 36,5 % nel Capoluogo); seguono le Caserme, posti di guardia, baraccamenti militari, ecc. (17,9 %, di cui 13,5 % nel Capoluogo); gli Istituti di educazione retti da religiosi (15,2 %, di cui 7,9 % nel Capoluogo); gli Istituti di educazione non retti da religiosi (7,4 %, di cui 5,8 % nel Capoluogo); gli Istituti di assistenza (5,3 %, di cui 3,8 % nel Capoluogo). Le donne si trovano prevalentemente negli Istituti di cura non militari (49,4 %); negli Istituti di educazione retti da religiosi (31,4 %); negli Istituti di assistenza (9,7 %).

Prosp. 8 (\*). — CONVIVENZE.

N. d'ordine	SPECIE DELLE CONVIVENZE	COMPONENTI		
		M F	M	F
1	Alberghi, locande, pensioni, affittaletti	5,1	6,5	2,7
2	Istituti di cura non militari (ospedali, case di cura, manicomi) . . . . .	41,9	37,4	49,4
3	Istituti di cura militari (ospedali, case di cura, manicomi) . . . . .	—	—	—
4	Istituti di educazione non retti da religiosi (collegi, convitti, orfanotrofi, case di correzione). . . . .	7,4	9,8	3,5
5	Istituti di educazione retti da religiosi (collegi, convitti, seminari, orfanotrofi, case di correzione) . . . . .	15,2	5,3	31,4
6	Comunità religiose (esclusi i seminari)	2,4	3,3	0,9
7	Istituti di assistenza (ospizi, ricoveri di mendicizia, brefotrofi, dormitori gratuiti, asili per i senza tetto, sale per emigranti) . . . . .	5,3	2,5	9,7
8	Caserme, posti di guardia, baraccamenti militari, Regie navi . . . . .	17,9	28,9	—
9	Navi mercantili e barche . . . . .	—	—	—
10	Stabilimenti carcerari non militari (carceri giudiziarie, case di arresto, case di reclusione, ergastoli, stabilimenti di pena speciali) . . . . .	4,0	5,5	1,7
11	Stabilimenti carcerari militari (carceri, reclusori, stabilimenti di pena)	—	—	—
12	Altre specie di convivenze (camerate, baracche di operai o di giornalieri di campagna, caserme di pompieri, ecc.) . . . . .	0,8	0,8	0,7
	<b>Totale . . . . .</b>	<b>100,0</b>	<b>100,0</b>	<b>100,0</b>

(\*) Vedasi Tav. VII a pag. 18.

**7. — Sesso ed età.** — Le variazioni nella composizione per età della popolazione dei due sessi, dal 1901 al 1931, sono dovute all'azione dei fattori: natalità, mortalità, movimento migratorio. Sulle variazioni verificatesi dal 1921 al 1931 può avere influito pure il distacco di una parte di territorio di carattere prevalentemente rurale. Poichè l'azione di tutti questi fattori sulla composizione per età è troppo complessa per essere trattata in ogni particolare, è d'uopo limitarsi a segnalare l'andamento generale delle variazioni.

Prosp. 9 (\*). — POPOLAZIONE PRESENTE  
SECONDO IL SESSO E L'ETÀ.  
(nelle circoscrizioni alle date dei censimenti)

GRUPPI DI ETÀ	POPOLAZIONE				MASCHI				FEMMINE			
	1931	1921	1911	1901	1931	1921	1911	1901	1931	1921	1911	1901
0-14 . . . . .	33,8	32,6	35,1	34,2	36,2	34,8	38,1	35,0	31,5	30,6	32,4	33,3
15-39 . . . . .	36,2	35,5	33,2	34,4	34,4	32,7	28,9	33,6	37,8	38,2	37,0	35,2
40-59 . . . . .	17,8	18,4	19,0	19,6	16,6	18,5	19,2	19,4	18,9	18,3	18,8	19,7
60-∞ . . . . .	12,2	12,9	12,6	11,8	12,7	13,6	13,7	12,0	11,8	12,2	11,7	11,8
Ignota . . . . .	..	0,6	..	..	..	0,4	..	..	..	0,7	..	..
<b>Totale . . . . .</b>	<b>100,0</b>	<b>100,0</b>	<b>100,0</b>	<b>100,0</b>	<b>100,0</b>	<b>100,0</b>	<b>100,0</b>	<b>100,0</b>	<b>100,0</b>	<b>100,0</b>	<b>100,0</b>	<b>100,0</b>

(\*) Vedasi Tav. VIII a pag. 19.

Nella percentuale della classe da 0 a 14 anni (Prospetto 9) si riscontra lieve aumento dal 1901 al 1911

Prosp. II (\*). — POPOLAZIONE PRESENTE SECONDO L'ETÀ, IL SESSO E LO STATO CIVILE.

Età	IN COMPLESSO			STATO CIVILE												M per 1000 F
				Celibi e nubili			Coniugati			Vedovi			Separati legalmente e divorziati			
	MF	M	F	MF	M	F	MF	M	F	MF	M	F	MF	M	F	
0	3,1	3,3	2,8	5,4	5,7	5,2	—	—	—	—	—	—	—	—	—	1065
1	2,6	2,9	2,4	4,6	4,9	4,4	—	—	—	—	—	—	—	—	—	1105
2	2,5	2,7	2,3	4,4	4,6	4,2	—	—	—	—	—	—	—	—	—	1077
3	2,7	2,8	2,5	4,7	4,9	4,5	—	—	—	—	—	—	—	—	—	1050
4	2,5	2,7	2,4	4,5	4,6	4,4	—	—	—	—	—	—	—	—	—	1015
5	2,5	2,7	2,4	4,5	4,6	4,4	—	—	—	—	—	—	—	—	—	1027
6	2,4	2,5	2,3	4,3	4,3	4,2	—	—	—	—	—	—	—	—	—	997
7	2,4	2,6	2,3	4,3	4,4	4,3	—	—	—	—	—	—	—	—	—	1011
8	2,4	2,6	2,2	4,2	4,4	4,0	—	—	—	—	—	—	—	—	—	1074
9	2,4	2,6	2,3	4,3	4,4	4,2	—	—	—	—	—	—	—	—	—	1030
10	2,3	2,5	2,2	4,2	4,3	4,0	—	—	—	—	—	—	—	—	—	1070
11	2,0	2,2	1,9	3,6	3,8	3,4	—	—	—	—	—	—	—	—	—	1067
12	1,3	1,3	1,2	2,2	2,3	2,2	—	—	—	—	—	—	—	—	—	1048
13	1,3	1,3	1,2	2,2	2,3	2,2	—	—	—	—	—	—	—	—	—	1015
14	1,4	1,5	1,3	2,6	2,6	2,5	—	—	—	—	—	—	—	—	—	1025
15	2,0	2,1	1,9	3,5	3,5	3,4	..	—	..	—	—	—	—	—	—	1010
16	1,9	2,0	1,9	3,4	3,4	3,4	..	..	..	—	—	—	—	—	—	966
17	2,0	2,0	1,9	3,5	3,4	3,5	..	..	0,1	—	—	—	—	—	—	930
18	1,9	2,0	1,9	3,3	3,3	3,4	0,1	..	0,2	—	—	—	—	—	—	940
19	1,7	1,7	1,7	2,8	2,9	2,8	0,2	0,1	0,3	..	—	..	1,2	—	2,6	911
20	1,7	1,5	1,9	2,8	2,5	3,0	0,4	0,2	0,7	..	—	..	—	—	—	728
21-24	6,3	6,0	6,6	8,2	8,2	8,1	4,6	3,1	5,9	0,2	0,2	0,1	1,2	—	2,6	820
25-29	7,3	7,1	7,4	5,1	5,0	5,2	11,6	11,0	12,1	0,9	0,7	1,0	8,3	6,7	10,2	872
30-34	6,4	5,8	6,8	2,2	1,6	2,8	13,3	12,7	13,8	1,6	1,3	1,7	3,6	4,4	2,6	781
35-39	5,1	4,2	5,8	1,3	0,8	1,8	11,0	9,7	12,2	2,9	1,5	3,4	6,0	4,4	7,7	659
40-44	4,9	4,2	5,4	0,9	0,6	1,3	10,6	9,9	11,3	5,1	2,0	6,2	19,0	15,6	23,1	703
45-49	4,8	4,4	5,2	0,7	0,5	0,9	10,6	10,4	10,8	6,8	3,2	8,1	14,3	13,3	15,4	772
50-54	4,3	4,1	4,5	0,5	0,4	0,6	9,5	9,7	9,3	7,2	4,1	8,4	10,7	15,6	5,1	831
55-59	3,8	3,9	3,7	0,4	0,4	0,4	8,1	9,0	7,3	8,6	6,4	9,4	7,1	4,4	10,2	949
60-64	3,6	3,7	3,6	0,4	0,4	0,4	7,2	8,2	6,2	11,4	10,3	11,8	10,7	13,3	7,7	946
65-69	3,2	3,3	3,1	0,3	0,3	0,3	5,8	6,9	4,8	13,8	14,2	13,7	10,7	11,1	10,2	975
70-74	2,6	2,8	2,5	0,3	0,3	0,3	4,1	5,1	3,1	15,8	19,2	14,5	3,6	6,7	—	998
75-79	1,6	1,8	1,5	0,2	0,2	0,1	2,0	2,7	1,3	13,5	18,6	11,6	2,4	4,4	—	1054
80-84	0,8	0,9	0,8	0,1	0,1	0,1	0,7	1,1	0,4	8,8	12,9	7,4	1,2	—	2,6	1019
85-89	0,2	0,2	0,2	..	..	..	0,1	0,2	0,1	2,8	4,5	2,2	—	—	—	1011
90-94	..	..	..	..	..	..	..	..	..	0,5	0,8	0,4	—	—	—	913
95-99	..	..	..	..	..	—	—	—	—	..	0,1	..	—	—	—	(**)
100 e oltre	—	—	—	—	—	—	—	—	—	—	—	—	—	—	—	—
65-∞	8,6	9,0	8,2	0,8	0,9	0,8	12,7	16,0	9,6	55,4	70,2	49,9	17,9	22,2	12,8	1002
In complesso	100,0	100,0	100,0	100,0	100,0	100,0	100,0	100,0	100,0	100,0	100,0	100,0	100,0	100,0	100,0	909

(\*) Vedasi Tav. VIII a pag. 19. — (\*\*) M 3, F 3.



DISTRIBUZIONE DELLA POPOLAZIONE PRESENTE PER ETÀ, SESSO E STATO CIVILE.

(cifre proporzionali a 1 milione di abitanti)

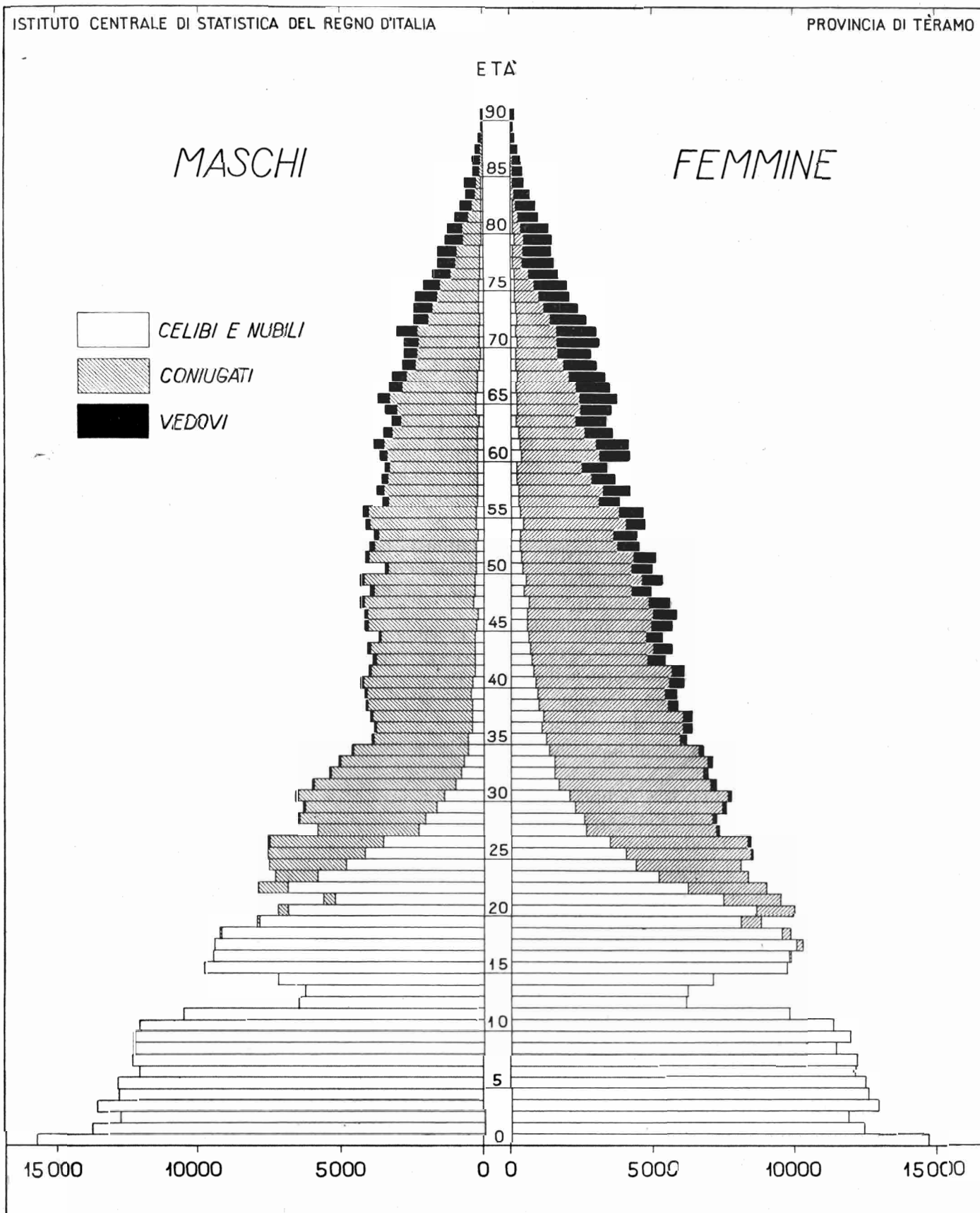

e dal 1921 al 1931 e sensibile diminuzione dal 1911 al 1921 per effetto della denatalità determinata dalla guerra.

Dal 1901 al 1931 si riscontrano aumenti nelle classi da 15 a 39 e da 60 anni in poi; diminuzione nella classe da 40 a 59 anni.

Il rapporto dei sessi nelle varie classi d'età del 1931 (Prosp. 10), confrontato con quello del 1901, segna una sensibile decrescenza di mascolinità in tutte le classi.

Nelle classi di oltre 40 anni, nelle quali si riscontra nel 1931 deficienza di maschi, si delinea nettamente una tendenza verso la femminilità.

Prosp. 10 (\*). — MASCHI PER 1000 FEMMINE.  
(nelle circoscrizioni alle date dei censimenti)

GRUPPI DI ETÀ (1)	CENSIMENTI			
	1931	1921	1911	1901
0-14 . . . . .	1046	1052	1053	1059
15-39 . . . . .	826	792	701	963
40-59 . . . . .	801	937	916	995
60-∞ . . . . .	985	1023	1046	1026

(\*) Vedasi Tav. VIII a pag. 19.  
(1) Esclusi i censiti di età ignota.

La composizione per età, sesso e stato civile, nel 1931, risulta dal Prosp. 11 (pag. VIII) e dal grafico che rappresenta la cosiddetta piramide delle età (pag. IX).

In quanto al rapporto dei sessi nelle singole classi di età, si nota un'eccedenza di maschi sino a 15 anni — con eccezione nella età 6 — con un massimo nell'età 1 e una deficienza da 16 anni in poi ad eccezione delle classi da 75 a 89 anni. La deficienza abbastanza rilevante di maschi, che si nota da 35 a 49 anni, può imputarsi alle perdite di guerra.

La piramide delle età ha una base ampia in conseguenza dell'elevata natalità. I rientramenti che si notano nelle classi da 11 a 14 anni sono dovuti alla diminuzione straordinaria di natalità verificatasi nel periodo bellico mentre quelli corrispondenti alle classi maschili di 20 e 21 anni sono da attribuirsi all'allontanamento di giovani, per servizio militare, dalla Provincia di residenza che non comprende sedi di guarnigioni numerose.

La profonda concavità che si riscontra nelle classi maschili adulte dipende presumibilmente dalla emigrazione e, in parte, dalle perdite di guerra.

**8. — Stato civile.** — Le quote di celibato, tanto nella popolazione maschile che femminile, di 15 anni e più, risultano nel 1931 (Prosp. 12) un po' più elevate di quelle dei due precedenti censimenti e, corrispondentemente, meno elevate quelle dei coniugati.

Prosp. 12 (\*). — POPOLAZIONE PRESENTE DI 15 ANNI E PIÙ SECONDO LO STATO CIVILE (1).  
(nelle circoscrizioni alle date dei censimenti)

SESSO E STATO CIVILE	CENSIMENTI			
	1931	1921	1911	
	%	%	%	
M	celibi . . . . .	34,5	33,7	31,5
	coniugati . . . . .	60,1	60,8	62,4
	vedovi (2) . . . . .	5,4	5,5	6,1
F	nubili . . . . .	33,4	33,2	31,6
	coniugate . . . . .	54,3	55,4	57,9
	vedove (2) . . . . .	12,3	11,4	10,5
M F	celibi e nubili . . . . .	33,9	33,5	31,6
	coniugati . . . . .	57,0	57,9	59,9
	vedovi (2) . . . . .	9,1	8,6	8,5

(\*) Vedasi Tav. VIII a pag. 19.  
(1) Esclusi i censiti di stato civile ignoto e di età ignota.  
(2) Compresi i separati legalmente e i divorziati, che sono in numero trascurabile. Poiché in Italia non esiste il divorzio, le cifre dei divorziati si riferiscono ai divorziati all'estero ed agli stranieri.

Le quote dei vedovi, nel 1931, in confronto con quelle dei precedenti censimenti, sono più elevate per il complesso e per le femmine e meno elevate per i maschi.

Se si considerano le percentuali di celibi e di nubili nella popolazione di 50 anni e più (esclusi i censiti di età ignota e di stato civile ignoto), si ottiene quella che può dirsi la quota di celibato definitivo, che nel

Prosp. 13 (\*). — POPOLAZIONE PRESENTE SECONDO LO STATO CIVILE, PER GRUPPI DI ETÀ E PER SESSO (1).

GRUPPI DI ETÀ	MASCHI			FEMMINE		
	Celibi	Coniugati	Vedovi (2)	Nubili	Coniugate	Vedove (2)
	%	%	%	%	%	%
15-19 . . . . .	99,6	0,4	—	97,4	2,6	..
20-24 . . . . .	83,2	16,7	0,1	71,0	28,8	0,2
25-29 . . . . .	40,5	59,1	0,4	38,1	60,8	1,1
30-34 . . . . .	16,0	83,2	0,8	22,5	75,4	2,1
35-39 . . . . .	10,8	87,9	1,3	17,1	77,9	5,0
40-44 . . . . .	8,1	90,1	1,8	12,7	77,6	9,7
45-49 . . . . .	6,6	90,8	2,6	9,8	77,0	13,2
50-59 . . . . .	6,1	89,4	4,5	7,0	74,9	18,1
60-69 . . . . .	5,8	82,2	12,0	6,1	61,7	32,2
70-∞ . . . . .	5,7	60,9	33,4	5,4	35,3	59,3

(\*) Vedasi Tav. VIII a pag. 19.  
(1) Esclusi i censiti di stato civile ignoto e di età ignota.  
(2) Compresi i separati legalmente e i divorziati.

1931 è, sia per i maschi che per le femmine, superiore a quella del 1921, ma inferiore a quella del 1911. Inoltre mentre nel Censimento del 1911 la quota di celi-

Prosp. 14 (\*). — POPOLAZIONE MATRIMONIABILE.  
(da 18 a 59 anni)

GRUPPI DI ETÀ (1)	MASCHI			FEMMINE			ECCEDENZA O DEFICIENZA (—) DELLE FEMMINE			M per 1000 F
	Celibi	Vedovi (2)	Totale	Nubili	Vedove (2)	Totale	Celibi e nubili	Vedovi e vedove (2)	Totale	
18-19 . . .	3.880	—	3.880	4.002	2	4.004	122	2	124	969
20-29 . . .	9.842	35	9.877	10.547	110	10.657	705	75	780	927
30-39 . . .	1.499	106	1.605	2.994	508	3.502	1.495	402	1.897	458
40-49 . . .	681	190	871	1.421	1.419	2.840	740	1.229	1.969	307
50-59 . . .	525	385	910	688	1.759	2.447	163	1.374	1.537	372
18-59 . . . . .	16.427	716	17.143	19.652	3.798	23.450	3.225	3.082	6.307	731

(\*) Vedasi Tav. VIII a pag. 19.  
(1) Esclusi i censiti di età ignota.  
(2) Compresi i divorziati; esclusi i separati legalmente ed i censiti di stato civile ignoto.

bato definitivo dei maschi era superiore a quella delle femmine, nel Censimento del 1931 la quota delle femmine supera quella dei maschi. Nel 1921 le quote dei due sessi coincidono:

	1931	1921	1911
Maschi . . . . .	5,9	5,7	7,0
Femmine . . . . .	6,3	5,7	6,6
Maschi e femmine. . .	6,1	5,7	6,8

Dalla classificazione della popolazione di 15 anni e più secondo lo stato civile, per classi di età e per sesso, nel 1931 (Prosp. 13 a pag. X), risulta che nelle classi da 15 a 29 anni le percentuali di femmine coniugate sono molto maggiori di quelle dei maschi coniugati, dato che l'età normale al matrimonio è per le donne minore di quella degli uomini; il contrario si constata per le classi da 30 anni in poi. Le percentuali di vedove per ogni classe di età sono superiori a quelle dei vedovi, sia per la maggior frequenza con la quale i vedovi passano a seconde nozze, sia, nelle età più avanzate, per la maggior mortalità dei coniugati maschi.

Nella popolazione matrimoniabile da 18 a 59 anni di età (Prosp. 14), che comprende i celibi, i vedovi e i divorziati, si nota eccedenza di femmine in tutte le classi di età, che aumenta col crescere dell'età fino alla classe da 40 a 49 anni e diminuisce nella classe da 50 a 59 anni.

**9. — Luogo di nascita.** — Dalla classificazione della popolazione secondo il luogo di nascita (Prosp. 15) risulta che, dopo un aumento dal 1911 al 1921, diminuisce sensibilmente dal 1921 al 1931, per tutti e due i sessi, la percentuale della popolazione nativa, vale a dire dei nati nello stesso Comune in cui furono censiti.

Diminuisce, corrispondentemente, dal 1911 al 1921 ed aumenta dal 1921 al 1931 la percentuale della popolazione immigrata, vale a dire del complesso dei nati fuori del Comune di Censimento.

La quota di 74,8 %, riscontrata nel 1931 (Prosp. 15) nella popolazione nativa per il complesso della Provincia, scende a 65,9 % per il Comune di Tèramo e sale a 76,2 % per il complesso degli altri Comuni della Provincia (Tav. X a pag. 26).

Prosp. 15 (\*). — POPOLAZIONE PRESENTE  
SECONDO IL LUOGO DI NASCITA (1).  
(nelle circoscrizioni alle date dei censimenti)

LUOGO DI NASCITA	1931			1921			1911		
	M	F	T	M	F	T	M	F	T
Comune di censimento . . . . .	74,8	77,1	72,8	81,2	82,6	79,9	77,1	78,8	75,5
Comuni della stessa Provincia . . . . .	20,4	18,2	22,3	15,1	13,9	16,2	18,8	16,9	20,5
Comuni dello stesso Compartimento . . . . .	1,8	1,8	1,8	1,3	1,2	1,4	1,6	1,7	1,6
Comuni di altro Compartimento . . . . .	2,6	2,5	2,6	1,9	1,7	2,0	2,3	2,4	2,2
Colonie o Possedim. italiani od Estero. . . . .	0,4	0,4	0,5	0,5	0,6	0,5	0,2	0,2	0,2
<b>Totale . . . . .</b>	<b>100,0</b>	<b>100,0</b>	<b>100,0</b>	<b>100,0</b>	<b>100,0</b>	<b>100,0</b>	<b>100,0</b>	<b>100,0</b>	<b>100,0</b>

(\*) Vedasi Tav. X a pag. 26.  
(1) Esclusi i censiti di luogo di nascita ignoto.

In tutta la Provincia la quota di celibato (Prosp. 16 a pag. XIV) della popolazione nativa da 20 anni in poi (26,0 %) risulta maggiore di quella della popolazione immigrata (17,6 %). La maggior frequenza di celibi e di nubili, nella popolazione nativa in confronto alla immigrata, si riscontra senza eccezione in tutte le classi di età.

Prosp. 17. — CLASSIFICAZIONE PROFESSIONALE DELLA POPOLAZIONE PRESENTE DI 10 ANNI E PIÙ.  
(nelle circoscrizioni alle date dei censimenti)

PROFESSIONI E CONDIZIONI	1931 (1)					1921	
	M F	M	F	%		%	
				sul complesso	sul gruppo (1)	sul complesso	sul gruppo
<b>Gruppo I. — PROFESSIONI</b>							
Addetti all'agricoltura:	62.846	49.403	13.443	37,3	72,6	47,9	77,8
Conducanti terreni propri, usufruttuari, utenti, enfiteuti od utilisti . . . . .	26.268	21.424	4.844	15,6	30,4	17,5	28,4
Fittavoli . . . . .	793	625	168	0,5	0,9	0,4	0,6
Mezzadri ed altri coloni . . . . .	29.110	22.501	6.609	17,3	33,6	12,6	20,5
Altri (direttori tecnici ed impiegati di aziende agricole, salariati, braccianti, giornalieri di campagna, ecc.) . . . . .	6.675	4.853	1.822	3,9	7,7	17,4	28,3
Industriali e artigiani . . . . .	8.558	7.317	1.241	5,1	9,9	3,3	5,4
Commercianti . . . . .	2.782	2.203	579	1,7	3,2	1,2	2,0
Operai salariati . . . . .	5.710	5.064	646	3,4	6,6	5,9	9,5
Personale di servizio e di fatica . . . . .	2.362	907	1.455	1,4	2,7	0,9	1,4
Forze armate . . . . .	758	758	—	0,4	0,9	0,4	0,7
Culto, professioni ed arti liberali . . . . .	2.044	1.249	795	1,2	2,4	1,1	1,8
Impiegati . . . . .	1.445	1.292	153	0,9	1,7	0,9	1,4
<b>Totale Gruppo I . . . . .</b>	<b>86.505</b>	<b>68.193</b>	<b>18.312</b>	<b>51,4</b>	<b>100,0</b>	<b>61,6</b>	<b>100,0</b>
<b>Gruppo II. — CONDIZIONI NON PROFESSIONALI</b>							
Proprietari e benestanti . . . . .	424	274	150	0,2	0,5	0,9	2,3
Studenti . . . . .	11.901	6.945	4.956	7,1	14,5	4,0	10,5
Attendenti alle cure domestiche (solo donne)	65.040	—	65.040	38,6	79,4	32,4	84,3
Altre condizioni non professionali . . . . .	4.569	2.788	1.781	2,7	5,6	1,1	2,9
<b>Totale Gruppo II . . . . .</b>	<b>81.934</b>	<b>10.007</b>	<b>71.927</b>	<b>48,6</b>	<b>100,0</b>	<b>38,4</b>	<b>100,0</b>
<b>COMPLESSO (2) . . . . .</b>	<b>168.439</b>	<b>78.200</b>	<b>90.239</b>	<b>100,0</b>	<b>—</b>	<b>100,0</b>	<b>—</b>

(1) Per necessità di confronto, i dati sono depurati del numero dei censiti nelle convivenze che sono stati aggiunti rispettivamente alle voci « Forze armate » e « Altre condizioni non professionali ». Per la stessa ragione si sono dovuti compiere appositi raggruppamenti di classi professionali.

Pertanto le percentuali calcolate in ciascuno dei due gruppi non corrispondono a quelle del prospetto seguente, come non corrispondono sempre le denominazioni delle professioni o condizioni.

(2) Esclusi i censiti « Senza indicazione di professione o condizione ».

Prosp. 18 (\*). — CLASSIFICAZIONE PROFESSIONALE DETTAGLIATA DELLA POPOLAZIONE PRESENTE DI 10 ANNI E PIÙ.

PROFESSIONI E CONDIZIONI (1)	‰ DI CIASCUN GRUPPO			‰ DI CIASCUNA CATEGORIA			% M (2)
	M F	M	F	M F	M	F	
<b>GRUPPO I - PROFESSIONI</b>							
<b>AGRICOLTURA E CACCIA :</b>							
Agricoltori conducenti terreni propri, usufruttuari, utenti, enfiteuti od utilisti	303,6	314,2	264,0	417,4	432,9	360,2	82
Agricoltori fittavoli e subaffittuari	9,3	9,4	9,2	12,8	12,9	12,6	79
Direttori tecnici ed impiegati di aziende agricole	1,7	2,1	0,1	2,3	2,9	0,1	99
Coloni (mezzadri, terziari, ecc.)	336,4	330,0	360,2	462,6	454,8	491,3	77
Salariati ed obbligati	5,9	6,3	4,4	8,1	8,7	5,9	84
Braccianti e giornalieri di campagna	67,3	60,2	93,5	92,5	82,9	127,5	71
Altri addetti all'agricoltura	—	—	—	—	—	—	—
Zootecnia	2,2	2,3	1,7	3,0	3,2	2,4	83
Silvicoltura	0,9	1,2	—	1,3	1,7	—	100
Caccia	—	—	—	—	—	—	—
<b>TOTALE</b>	<b>727,3</b>	<b>725,7</b>	<b>733,1</b>	<b>1000,0</b>	<b>1000,0</b>	<b>1000,0</b>	<b>79</b>
<b>INDUSTRIA :</b>							
Pesca	6,1	7,7	0,1	39,5	45,8	1,1	100
Miniere - Cave di ogni genere - Saline marittime e acque minerali	0,2	0,3	—	1,3	1,5	—	100
Industria del legno, della paglia ed affini	18,3	23,0	0,7	118,1	136,1	7,0	99
Industrie che lavorano i cereali	6,0	7,1	2,3	39,0	41,7	22,4	92
Industrie che utilizzano frutta, verdura e semi	0,2	0,1	0,6	1,5	0,8	5,9	45
Industrie che utilizzano prodotti animali	0,3	0,3	0,3	2,0	1,8	3,2	78
Industrie che utilizzano spoglie animali	25,1	31,6	0,9	161,8	186,5	9,1	99
Industria della carta	0,1	0,1	0,1	0,5	0,4	0,5	83
Industrie che utilizzano materiali diversi	0,3	0,2	0,3	1,6	1,4	3,2	73
Produzione e prima lavorazione dei metalli	0,1	0,1	—	0,7	0,9	—	100
Successive lavorazioni dei metalli	16,1	20,5	0,1	104,2	120,9	0,5	100
Costruzioni meccaniche in genere; lavorazione dei metalli preziosi	0,8	1,0	—	4,9	5,7	—	100
Preparazione e lavorazione dei minerali	5,7	6,5	2,6	36,5	38,3	25,1	90
Costruzioni edilizie, stradali ed idrauliche	27,4	34,3	1,6	176,8	202,9	16,0	99
Industria tessile (esclusa la seta artificiale)	3,6	1,2	12,5	23,3	7,3	122,3	27
Tessuti speciali	3,8	0,2	17,3	24,6	1,1	169,4	4
Vestiaro, arredamento domestico, nettezza ed acconciatura della persona	36,4	30,2	59,3	234,8	178,6	581,7	65
Industrie chimiche	1,8	1,5	2,9	11,8	9,0	28,9	66
Industrie potigrafiche	1,1	1,4	0,3	7,3	8,0	3,2	94
Produzione e distribuzione di forza motrice, luce, acqua e calore	1,5	1,8	0,1	9,4	10,8	0,5	99
Industria dello spettacolo	..	..	—	0,2	0,2	—	100
Industrie non specificate	..	..	—	0,2	0,3	—	100
<b>TOTALE</b>	<b>155,0</b>	<b>169,2</b>	<b>102,0</b>	<b>1000,0</b>	<b>1000,0</b>	<b>1000,0</b>	<b>86</b>
<b>TRASPORTI E COMUNICAZIONI</b>	<b>17,1</b>	<b>20,5</b>	<b>4,5</b>	<b>—</b>	<b>—</b>	<b>—</b>	<b>94</b>
<b>COMMERCIO :</b>							
Vendita di merci e di derrate alimentari	8,2	8,6	7,0	233,8	239,3	211,5	82
Vendita di generi non alimentari	7,3	7,8	5,3	205,6	216,8	160,7	84
Vendita di merci diverse	10,8	11,7	7,2	305,0	326,7	218,0	86
Esercizi pubblici	7,6	6,1	13,6	216,4	168,6	408,2	62
Magazzini generali - Sensali - Rappresentanti	1,4	1,7	0,1	39,2	48,6	1,6	99
Aziende commerciali non specificate	—	—	—	—	—	—	—
<b>TOTALE</b>	<b>35,3</b>	<b>35,9</b>	<b>33,2</b>	<b>1000,0</b>	<b>1000,0</b>	<b>1000,0</b>	<b>80</b>
<b>BANCA E ASSICURAZIONE</b>	<b>3,7</b>	<b>4,3</b>	<b>1,3</b>	<b>—</b>	<b>—</b>	<b>—</b>	<b>93</b>
<b>DIFESA DEL PAESE</b>	<b>3,4</b>	<b>4,3</b>	<b>—</b>	<b>—</b>	<b>—</b>	<b>—</b>	<b>100</b>
<b>AMMINISTRAZIONE PUBBLICA ED ORGANIZZAZIONI SINDACALI</b>	<b>14,8</b>	<b>17,6</b>	<b>4,3</b>	<b>—</b>	<b>—</b>	<b>—</b>	<b>94</b>
<b>AMMINISTRAZIONE PRIVATA</b>	<b>0,3</b>	<b>0,3</b>	<b>0,6</b>	<b>—</b>	<b>—</b>	<b>—</b>	<b>63</b>
<b>CULTO</b>	<b>3,8</b>	<b>4,6</b>	<b>1,0</b>	<b>—</b>	<b>—</b>	<b>—</b>	<b>95</b>
<b>PROFESSIONI ED ARTI LIBERALI :</b>							
Insegnamento	9,3	3,3	31,8	467,3	236,0	749,4	28
Professioni sanitarie	6,3	5,4	9,2	313,3	392,0	217,2	69
Professioni legali	1,4	1,8	—	71,8	130,7	—	100
Lettere e scienze	1,9	2,4	0,2	96,1	170,7	5,1	98
Arti belle	1,0	1,0	1,2	51,5	70,6	28,3	75
<b>TOTALE</b>	<b>19,9</b>	<b>13,9</b>	<b>42,4</b>	<b>1000,0</b>	<b>1000,0</b>	<b>1000,0</b>	<b>55</b>
<b>ADDETTI AI SERVIZI DOMESTICI</b>	<b>19,4</b>	<b>3,7</b>	<b>77,6</b>	<b>—</b>	<b>—</b>	<b>—</b>	<b>15</b>
<b>Totale Gruppo I</b>	<b>1000,0</b>	<b>1000,0</b>	<b>1000,0</b>	<b>—</b>	<b>—</b>	<b>—</b>	<b>79</b>
<b>GRUPPO II - CONDIZIONI NON PROFESSIONALI</b>							
<b>PROPRIETARI E BENESTANTI</b>	<b>5,2</b>	<b>27,7</b>	<b>2,1</b>	<b>—</b>	<b>—</b>	<b>—</b>	<b>65</b>
<b>CONDIZIONI NON PROFESSIONALI :</b>							
Pensionati	9,8	65,4	2,1	9,9	67,3	2,1	81
Studenti, seminaristi e collegiali	145,6	701,9	69,0	146,3	721,8	69,1	58
Attendenti alle cure domestiche	795,8	—	905,5	800,0	—	907,4	—
Altre condizioni non professionali	43,6	205,0	21,3	43,8	210,9	21,4	57
<b>TOTALE</b>	<b>994,8</b>	<b>972,3</b>	<b>997,9</b>	<b>1000,0</b>	<b>1000,0</b>	<b>1000,0</b>	<b>12</b>
<b>Totale Gruppo II</b>	<b>1000,0</b>	<b>1000,0</b>	<b>1000,0</b>	<b>—</b>	<b>—</b>	<b>—</b>	<b>12</b>

(\*) Vedasi Tav. XII a pag. 29.

(1) Esclusi i censiti senza indicazione di professione o condizione.

(2) Sul totale di ogni classe.

Prosp. 16 (\*). — PERCENTUALE DEI CELIBI E DELLE NUBILI NELLA POPOLAZIONE NATIVA ED IMMIGRATA DI 20 ANNI E PIÙ.

GRUPPI DI ETÀ	CELIBI		NUBILI		CELIBI E NUBILI	
	% nella popolazione nativa (1)	% nella popolazione immigrata (2)	% nella popolazione nativa (1)	% nella popolazione immigrata (2)	% nella popolazione nativa (1)	% nella popolazione immigrata (2)
	20-24. . . . .	83,6	82,0	75,4	58,5	79,0
25-29. . . . .	41,4	38,4	43,5	27,4	42,5	32,0
30-39. . . . .	14,0	13,3	22,2	16,2	18,6	15,1
40-00. . . . .	6,5	5,9	9,4	5,9	8,0	5,9
<b>Complesso (3).</b>	<b>24,1</b>	<b>20,0</b>	<b>27,8</b>	<b>15,9</b>	<b>26,0</b>	<b>17,6</b>

(\*) Vedasi Tav. XI a pag. 28.  
 (1) Nati nello stesso Comune di censimento.  
 (2) Nati fuori del Comune di censimento.  
 (3) Esclusi i censiti di luogo di nascita ignoto.

**10. — Professioni.** — La popolazione di 10 anni e più (Prosp. 17 a pag. XII) apparteneva, nel 1931, per il 51,4 % al primo gruppo delle *professioni* propriamente dette e per il 48,6 % al secondo gruppo delle *condizioni non professionali*; nel 1921 per il 61,6 % al primo e per il 38,4 % al secondo gruppo.

Nel gruppo *professioni* la classe più importante era, nel 1931, quella degli *addetti all'agricoltura* che rappresentavano il 72,6 % sul totale dei censiti del gruppo.

In confronto al 1921 si verifica una diminuzione nelle percentuali degli *addetti all'agricoltura* e degli *operai salariati*; un aumento in quelle di tutte le altre classi professionali.

Nel gruppo *condizioni non professionali* si constata, in confronto al 1921, una diminuzione nelle percentuali dei *proprietari e benestanti* e delle *attendenti alle cure domestiche*; un aumento in quelle degli *studenti* e dei censiti di *altre condizioni non professionali*.

La classificazione professionale più dettagliata della popolazione di 10 anni e più nel 1931 risulta dal Prosp. 18 (pag. XIII).

Nell'agricoltura e caccia le classi più numerose sono quelle dei *coloni* (46,3 %), degli *agricoltori conducenti terreni propri, ecc.* (41,7 %) e dei *braccianti e giornalieri di campagna* (9,2 %).

Nell'industria prevalgono le industrie del *vestiario, arredamento domestico, ecc.* (23,5 %); le *costruzioni edilizie, stradali ed idrauliche* (17,7 %); le *industrie che utilizzano spoglie animali* (16,2 %); l'*industria del legno, ecc.* (11,8 %); le *successive lavorazioni dei metalli* (10,4 %).

Le *attendenti alle cure domestiche* costituiscono l'80,0 % della categoria delle condizioni non professionali.

In quasi tutte le classi professionali del primo gruppo prevalgono i maschi, salvo nelle classi delle *industrie che utilizzano frutta, ecc.* (55 % di femmine); dell'*industria tessile* (73 % di femmine); dei *tessuti*

*speciali* (96 % di femmine); dell'*insegnamento* (72 % di femmine) e degli *addetti ai servizi domestici* (85 % di femmine), che rappresentano le professioni tipiche della donna.

Per quanto concerne la posizione professionale (Prospetto 19) nell'*agricoltura e caccia* la categoria dei *proprietari ecc.* è rappresentata dal 43,0 % e quella dei *coloni e mezzadri* dal 46,3 %, sul totale degli addetti; nell'*industria* la categoria dei *padroni, ecc.* dall'8,0 % e quella degli *artigiani indipendenti e padroni* dal 49,6 %; nel *commercio* la categoria dei *padroni, ecc.* dall'82,9 % e quella degli *impiegati* dal 14,2 %.

Prosp. 19 (\*). — POSIZIONE PROFESSIONALE NELL'AGRICOLTURA, INDUSTRIA E COMMERCIO.

POSIZIONI PROFESSIONALI	AGRICOLTURA E CACCIA		INDUSTRIA (4)		COMMERCIO (5)	
	N.	%	N.	%	N.	%
Padroni (1), amministratori, direttori . . . . .	27.112	43,0	1.195	8,0	2.796	82,9
Impiegati. . . . .	144	0,2	424	2,8	480	14,2
Artigiani indipendenti e padroni (2) . . . . .	29.153	46,3	7.394	49,6	—	—
Operai salariati e garzoni (3) . . . . .	6.612	10,5	5.896	39,6	99	2,9
<b>Totale . . . . .</b>	<b>63.021</b>	<b>100,0</b>	<b>14.909</b>	<b>100,0</b>	<b>3.375</b>	<b>100,0</b>

(\*) Vedasi Tav. XII a pag. 29.  
 (1) Per l'Agricoltura anziché « padroni » leggesi « proprietari conducenti terreni propri, usufruttuari, ecc. ».  
 (2) Per l'Agricoltura anziché « artigiani indipendenti e padroni » leggesi « coloni e mezzadri ».  
 (3) Per l'Agricoltura anziché « operai salariati e garzoni » leggesi « salariati e giornalieri ».  
 (4) L'« Industria » comprende anche « Trasporti e comunicazioni ».  
 (5) Il « Commercio » comprende anche « Banca e assicurazione ».

La classificazione della popolazione in età di 6 anni e più, per categorie professionali, per grandi gruppi di età e per sesso (Prosp. 20).

Prosp. 20 (\*). — POPOLAZIONE PRESENTE IN ETÀ DI 6 ANNI E PIÙ PER CATEGORIE PROFESSIONALI, GRANDI GRUPPI DI ETÀ (I) E SESSO (2).

CATEGORIE PROFESSIONALI (3)	6-14			15-64			65-00		
	MF	M	F	MF	M	F	MF	M	F
Agricoltura e caccia . . . . .	6,6	5,6	9,9	82,0	80,5	87,5	11,4	13,9	2,6
Industria, trasporti e comunicazioni . . . . .	5,1	4,7	7,6	88,9	88,7	89,9	6,6	6,6	2,5
Commercio, banca e assicurazione . . . . .	0,9	0,9	0,9	90,6	91,4	86,9	8,5	7,7	12,2
Difesa del Paese . . . . .	—	—	—	100,0	100,0	—	—	—	—
Amministrazione pubblica . . . . .	—	—	—	93,1	93,4	88,6	6,9	6,6	11,4
»    privata . . . . .	—	—	—	100,0	100,0	100,0	—	—	—
Culto . . . . .	—	—	—	83,1	82,8	88,9	16,9	17,2	11,1
Professioni ed arti liberali . . . . .	0,1	0,2	—	94,3	91,8	97,4	5,6	8,0	2,6
Addetti ai servizi domestici . . . . .	9,5	10,6	9,3	82,7	70,9	84,8	7,8	18,5	5,9
Condizioni non professionali . . . . .	32,3	30,9	20,6	57,1	11,2	68,1	10,6	7,9	11,3

(\*) Vedasi Tav. XIII a pag. 34.  
 (1) Escluse le età ignote.  
 (2) Percentuali di gruppi di età in ciascuna categoria e per ciascun sesso.  
 (3) Esclusi i censiti senza indicazione di professione o condizione.

mostra come le percentuali più elevate di lavoro giovanile, da 6 a 14 anni, si riscontrino negli *addetti ai servizi domestici* (9,5 %); nell'*agricoltura e caccia* (6,6 %) e nell'*industria, ecc.* (5,1 %). Ma mentre negli *addetti ai servizi domestici* la percentuale di maschi da 6 a 14 anni supera quella delle femmine, nell'*agricoltura e caccia* e nell'*industria, ecc.* la percentuale delle femmine supera di molto quella dei maschi. Nelle *condizioni non professionali* la percentuale della classe da 6 a 14 anni è di 32,3 (80,9 % per i maschi e 20,6 % per le femmine) perchè in questa classe sono compresi gli scolari.

Va infine rilevato che la popolazione da 6 a 9 anni (Tav. XIII a pag. 34) è di 19.080 persone, di cui 18.846 appartengono al gruppo delle *condizioni non professionali* e solo una quantità trascurabile, 234, al gruppo delle *professioni*.

**11. — Religione.** — Dalla classificazione secondo la religione risulta che la popolazione è composta quasi integralmente (99,9 %) da cattolici; degli altri gruppi il più numeroso è quello degli evangelici con 88 censiti.

**12. — Stranieri.** — Nel 1931 i censiti stranieri ammontavano a 28.

**13. — Analfabetismo.** — Dal 1901 al 1931 l'analfabetismo (Prosp. 21) è diminuito costantemente nella popolazione dei due sessi di 6 anni e più. La frequenza degli analfabeti nel 1931 si è ridotta, per la intera popolazione, a poco più della metà di quella che era nel 1901.

Prosp. 21 (\*). — ANALFABETISMO.  
(nelle circoscrizioni alle date dei censimenti)

CENSIMENTI	ANALFABETI				F per 1000 M
	su 100 abitanti di 6 anni e più				
	M	F	M		
1901	74,9	65,9	84,0	1274	
1911	65,8	55,4	74,8	1550	
1921	52,2	45,4	58,4	1415	
1931	39,0	29,5	47,5	1822	

(\*) Vedasi Tav. XVII a pag. 46.

L'analfabetismo è molto più diffuso tra le femmine che tra i maschi e — come appare dal rapporto dei sessi — l'eccedenza delle femmine analfabete per 1000 maschi analfabeti risulta maggiore nel 1931 che nei precedenti censimenti.

Nel 1931 la frequenza degli analfabeti è molto minore nel Capoluogo che negli altri Comuni della Provincia, e molto più forte nella Regione agraria di montagna che in quella di collina (Prosp. 22). Constatazioni analoghe risultano anche dai dati dei Censimenti del 1921 e del 1911.

Prosp. 22 (\*). — ANALFABETI NEL CAPOLUOGO,  
NEI RIMANENTI COMUNI E NELLE REGIONI AGRARIE.  
(nella circoscrizione del 1931)

CIRCOSCRIZIONI	CENSIMENTI		
	1931	1921	1911
	%	%	%
Capoluogo . . . . .	30,2	42,2	51,0
Rimanenti Comuni . . . . .	40,5	53,5	68,9
Regioni agrarie:			
Montagna . . . . .	40,3	53,0	69,3
Collina . . . . .	38,6	51,7	65,7
Pianura . . . . .	—	—	—

(\*) Vedasi Tav. XVI a pag. 45.

Secondo l'età (Prosp. 23), la frequenza degli analfabeti risulta maggiore quanto più è elevata l'età e raggiunge il massimo di 76,8 % nella classe di 65 anni e più. L'eccedenza delle donne analfabete aumenta col crescere dell'età fino a 39 anni; diminuisce nelle classi successive.

Prosp. 23 (\*). — ANALFABETI.  
(cifre proporzionali a 100 abitanti di ciascun gruppo di età)

GRUPPI DI ETÀ	ANALFABETI	F per 1000 M
6 - 9 . . . . .	13,5	1128
10 - 19 . . . . .	15,0	1497
20 - 29 . . . . .	27,5	2173
30 - 39 . . . . .	43,4	2784
40 - 49 . . . . .	54,9	2531
50 - 54 . . . . .	66,4	1622
65 - 69 . . . . .	76,8	1320

(\*) Vedasi Tav. XVII a pag. 46.

Secondo le professioni (Tav. XVII a pag. 46) la frequenza dell'analfabetismo nel 1931 risulta, in ordine decrescente, del 50,3 % nei *servizi domestici*; del 44,6 % nell'*agricoltura e caccia*; del 16,1 % nel *commercio*; del 13,6 % nei *trasporti e comunicazioni* e del 13,1 % nell'*industria*.





# TAVOLE

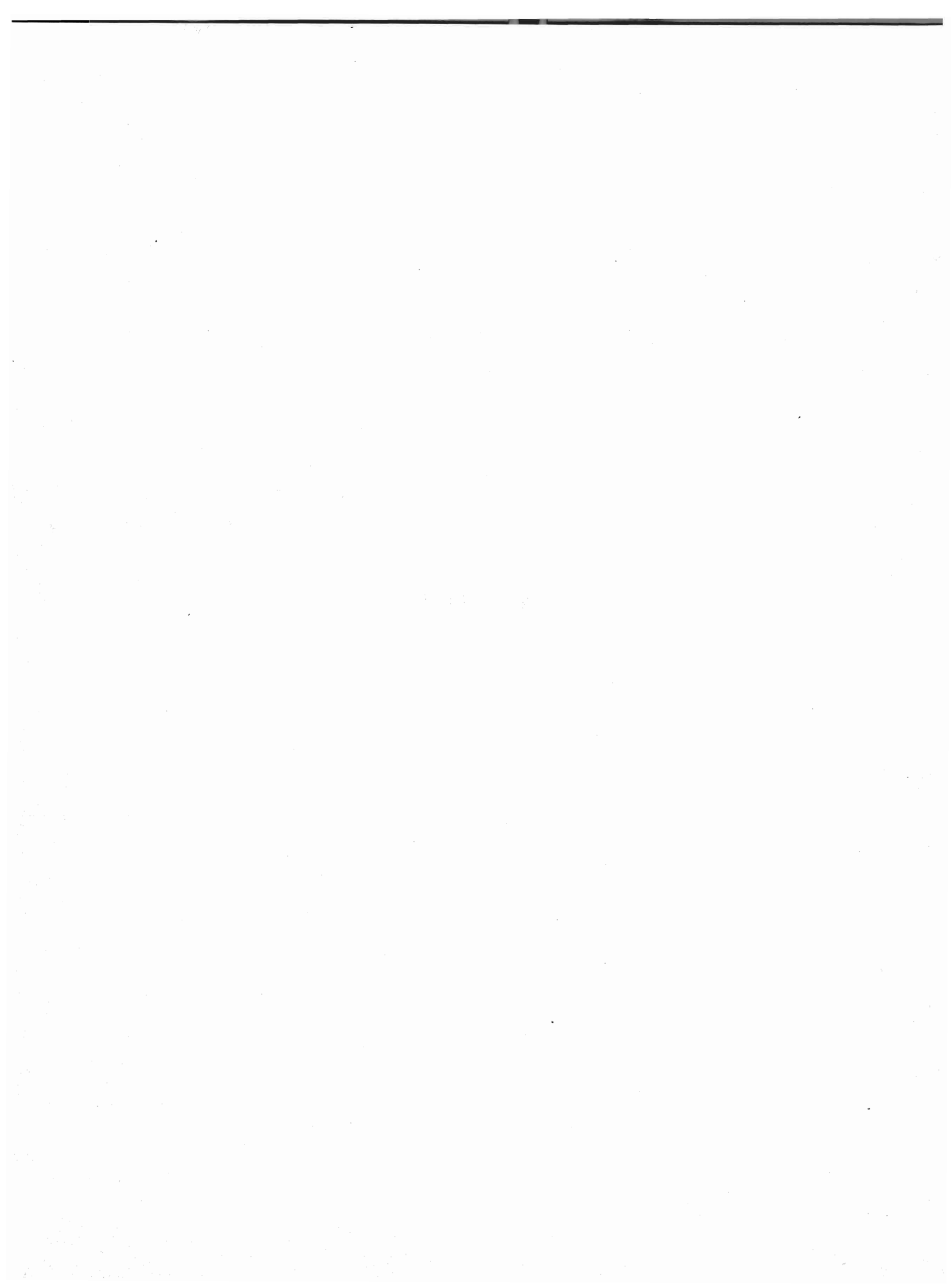



**2. Zone e Regioni agrarie** (Tavv. I, II, IV, V e XVI). — Le zone agrarie, la loro numerazione in *cifre romane*, nonchè l'indicazione delle regioni agrarie, sono desunte dal Vol. XXII, Serie VI, degli « Annali di Statistica ». *Revisione delle zone agrarie secondo la circoscrizione amministrativa dei Comuni in esse compresi al 21 aprile 1931-IX*, Roma, Libreria dello Stato, 1932-X.

**3. Confronti con i precedenti censimenti.** — Il confronto dei dati del Censimento 1931 con quelli dei censimenti precedenti non è sempre possibile per le variazioni territoriali intervenute fra l'uno e l'altro censimento. Nella parte illustrativa sono fornite indicazioni dettagliate a questo riguardo.

Per la comparabilità dei dati, concernenti i tipi delle famiglie, l'età e la classificazione professionale, con quelli del Censimento 1921, vedansi i punti 5, 13 e 15 delle presenti avvertenze.

**4. Famiglia** (Tavv. I, II e III). — La famiglia, cui si fa riferimento, è la *famiglia di censimento* che comprende, oltre i membri presenti della famiglia naturale (con esclusione quindi degli assenti temporaneamente), anche gli ospiti, i dozzinanti, i domestici, i garzoni, ecc. Per questa definizione e per i criteri seguiti per distinguere la famiglia dalla convivenza, vedasi Vol. I « Relazione preliminare » pag. 63.

Quando due o più nuclei familiari distinti erano compresi in un solo foglio di censimento, sono stati considerati come formanti un'unica famiglia.

**5. Famiglie classificate secondo il tipo** (Tavv. II e III). — I tipi delle famiglie indicati alle colonne 3 a 10 e alle colonne 17 e 18 corrispondono ai tipi considerati nel Censimento 1921, con la differenza che sono state indicate a parte (col. 18) le famiglie di un solo membro, che nel Censimento del 1921 figuravano nel gruppo di « soli parenti ed affini ».

Le sottodistinzioni, indicate nelle colonne 12 a 16, sono state considerate per la prima volta nel Censimento del 1931.

**6. Famiglie irregolari** (Tavv. II e III, col. 12). — Sono state considerate tali quelle famiglie risultanti da unione illegittima, o quelle nelle quali figuravano figli di un membro qualsiasi della famiglia, nati fuori matrimonio. Il carattere della irregolarità è stato desunto dalle dichiarazioni dei censiti e dall'esame delle particolari condizioni dei componenti.

**7. Famiglie regolari** (Tavv. II e III). — Nelle famiglie regolari, composte di soli ascendenti e discendenti (col. 14), *non* sono comprese le famiglie composte di « soli genitori e figli » e di « soli parenti ed affini » che sono rispettivamente indicate nelle colonne 15 e 16.

**8. Famiglie di soli estranei** (Tavv. II e III, col. 17). — Le famiglie composte di soli estranei differiscono dalle convivenze sia per il minor numero dei componenti, sia perchè sono composte di persone che generalmente non hanno in comune che l'abitazione, senza quei vincoli gerarchici ed economici o quella comunanza di scopi o di attività che caratterizzano le « convivenze » propriamente dette.

**9. Famiglie naturali** (Tavv. IV, V e VI). — La *famiglia naturale* comprende i soli parenti ed affini (esclusi quindi i domestici, i garzoni, i dozzinanti, i conviventi e gli estranei) anche se temporaneamente assenti il giorno del censimento.

Nel Censimento 1931 si sono considerati *temporaneamente assenti* coloro che alla data del censimento non si trovavano nel Comune dove avevano la loro dimora abituale, ma dei quali si presumeva il ritorno entro l'anno 1931, o, in casi speciali, anche dopo (militari di leva, bambini a balia, studenti, ecc.) (cfr. Vol. I « Relazione preliminare » pag. 180).

**10. Condizione sociale del capo famiglia.** — (Tavv. V, VI e XIV). — La condizione sociale del capo famiglia corrisponde alla sua professione (o condizione) o alla sua posizione nella professione, quale è stata indicata nelle colonne 15 e 16 del foglio di censimento (vedasi citata « Relazione preliminare » pag. 8).

Di regola, per capo famiglia intendesi il censito indicato come tale nel foglio di censimento.

Unicamente agli effetti della classificazione delle famiglie secondo la condizione sociale del capo famiglia, questa regola ha subito due eccezioni:

a) quando il capo famiglia risultava *temporaneamente assente* ed in pari tempo non risultava la *presenza* nè della moglie, nè dei figli (celibi o nubili), è stato fatto riferimento alla condizione sociale del primo censito tra i presenti;

b) quando il capo famiglia od il primo censito di cui sopra, risultavano appartenere ad una delle condizioni non professionali (vedasi il n. 12 di questa avvertenza), eccettuati i pensionati, e nello stesso tempo esisteva nella famiglia un altro membro avente una professione, un mestiere, ecc., la « condizione sociale » della famiglia stessa è stata desunta dalla professione o condizione di questo componente.

Nelle tavole sopra indicate, la condizione sociale del capo famiglia è stata distinta nel modo seguente:

1) *Addetti all'agricoltura:*

a) conducenti terreni propri;  
b) fittavoli;  
c) mezzadri ed altri coloni;  
d) giornalieri ed operai di campagna, fra i quali sono compresi anche i giornalieri addetti all'allevamento del bestiame;

e) altri addetti all'agricoltura, che comprendono gli usufruttuari, utenti, enfiteuti od utilisti; i direttori tecnici ed impiegati di aziende agricole; i guardiani e guardaboschi privati (custodi delle proprietà); i salariati ed obbligati anche se facenti parte delle maestranze agricole specializzate; gli addetti alla produzione dell'olio (1) e alla condizionatura e conservazione dei foraggi, i raccoglitori di funghi; gli allevatori e gli addetti, salariati ed obbligati, all'allevamento del bestiame; i boscaioli, carbonai e taglialegna, i cacciatori e guardacaccia.

2) *Industriali* } Padroni, direttori e capi di azienda.  
3) *Commercianti* }

4) *Artigiani*. — Artigiani indipendenti ed artigiani padroni, compresi i lavoratori a domicilio, esclusi gli addetti alle botteghe artigiane come garzoni.

5) *Operai*. — Operai di tutte le industrie, eccettuate le agricole, compresi i garzoni addetti alle botteghe artigiane.

6) *Personale di servizio e di fatica*. — Domestici di ogni specie, portieri, autisti, cocchieri e stallieri privati; garzoni di negozio e di esercizi pubblici, personale subalterno di uffici pubblici e privati; personale di servizio e di fatica dipendente da professionisti e da artisti.

7) *Forze armate*. — Militari di carriera, esclusi gli Ufficiali: R. Esercito, Reali Carabinieri, R. Guardia di Finanza, R. Marina, R. Aeronautica, M. V. S. N. (in servizio permanente); Corpi organizzati al servizio dello Stato (guardie carcerarie, Pubblica Sicurezza, ecc.); Corpi organizzati al servizio delle Provincie e dei Comuni.

8) *Ufficiali*. — Ufficiali di carriera delle forze armate di cui al precedente n. 7.

9) *Impiegati*. — Impiegati di uffici pubblici e di aziende private.

10) *Culto, professioni ed arti liberali*.

11) *Proprietari e benestanti*.

12) *Condizioni non professionali*. — Pensionati di amministrazioni pubbliche e private; pensionati di guerra; donne attendenti a casa; invalidi; ricoverati; detenuti; mendicanti; prostitute; persone senza professione. In questa voce sono inoltre compresi coloro per i quali è rimasta *ignota* la professione o la condizione.

**11. Convivenze** (Tav. VII). — Per « convivenza » intendesi l'insieme di più persone che, pur non avendo vincoli di parentela o di affinità, fanno vita comune o per scopi religiosi, militari, di istruzione, di lavoro, ecc., o per esigenze di alloggio, di cura e simili.

**12. Altre specie di convivenze** (Tav. VII, n. 12). — Comprendono le case di prostituzione, le camerate e baracche di operai o di giornalieri di campagna, le caserme di pompieri, ecc.

**13. Età** (Tavv. VIII, IX, X, XI, XIII e XVII). — L'età in anni compiuti va intesa come segue:

Anni 0: dalla nascita fino 364 giorni (compiuti);

» 1: dal 365° giorno (compiuto fino ad anni 1 e 364 giorni (compiuti);

» 2: dal 2° anno (compiuto) fino ad anni 2 e 364 giorni (compiuti);

.....

» fino a 4: dalla nascita fino ad anni 4 e 364 giorni (compiuti);

» 5-9: dal 5° anno (compiuto) fino ad anni 9 e 364 giorni (compiuti);

.....

» 65-∞: dal 65° anno (compiuto) in poi.

(1) Limitatamente ai casi nei quali non meno del 55 % del prodotto lavorato provenga da terreni di proprietà dell'agricoltore. Negli altri casi gli addetti alla produzione dell'olio sono compresi nelle voci 2 (industriali) e 5 (operai).

L'indicazione degli anni di età e dei gruppi di età usata nelle citate tavole, anche se con formulazione diversa, consente l'eventuale confronto col Censimento 1921. Ad esempio:

- « fino ad 1 » del 1921 (Tav. XIV dei Volumi compartimentali) corrisponde all'età 0 del 1931;
- « 1-2 » del 1921 corrisponde all'età 1 del 1931;
- il gruppo di età « fino a 15 anni » del 1921 (Tav. XV dei Volumi compartimentali) corrisponde al gruppo « fino a 14 anni » del 1931;
- il gruppo « 16 a 65 » del 1921 corrisponde al gruppo « 15 a 64 » del 1931;
- il gruppo « 66 e oltre » del 1921 corrisponde al gruppo « 65-ω » del 1931.

**14. Luogo di nascita** (Tavv. X e XI). — Per « luogo di nascita » intendesi il Comune di nascita, secondo le circoscrizioni comunali esistenti al 21 aprile 1931-IX.

**15. Classificazione professionale** (Tavv. XII e XIII).

1) Per le voci professionali comprese in ciascuna delle classi, indicate alla col. 2, si confronti il Volume « Classificazione e nomenclatura professionale », riprodotto nella citata « Relazione preliminare » a pag. 317 e seguenti.

2) Le cifre segnate in corsivo sotto i totali di ciascuna classe (Tav. XII) indicano il numero complessivo di coloro che si trovavano temporaneamente nelle convivenze sottoindicate, distinti secondo la professione o la condizione che avevano prima di entrare nelle convivenze stesse:

a) istituti di cura (ospedali, case di cura), manicomi, istituti di assistenza non militari (ospizi e ricoveri di mendicizia);

b) stabilimenti carcerari non militari (carceri giudiziarie, case di arresto, case di reclusione, ergastoli, stabilimenti di pena speciali);

c) convivenze militari (per i soli militari di leva).

Deducendo le cifre in corsivo suddette dal numero dei censiti nelle singole classi (cifre in carattere tondo), si ottiene il numero di coloro che alla data del censimento *esercitavano effettivamente la professione indicata*.

Quest'ultimo numero — e solo questo — è confrontabile con gli analoghi dati del Censimento 1921.

Per i confronti col Censimento 1921, vedasi la tavola di ragguglio in fondo alle presenti avvertenze.

3) *Posizione nella professione*. — Per il significato esatto delle cinque posizioni nella professione, usate per l'Industria, i Trasporti ed il Commercio (col. 3 delle Tavole XII e XIII), vedasi la citata « Relazione preliminare » a pag. 10.

Le posizioni nelle quali non è risultato alcun censito sono state omesse.

4) *Familiari coadiuvanti* (Tav. XIII). — Data la grande importanza che assume, in tutte le aziende a tipo familiare, la categoria dei familiari coadiuvanti — cioè di coloro che coadiuvano un parente nello svolgimento di un'attività professionale (vedasi « Relazione preliminare » a pag. 10) — il numero dei suddetti è indicato a parte e segnato in corsivo sotto i totali di ciascuna classe.

5) *Disoccupazione* (Tav. XII, colonne nn. 16, 17 e 18). — Per il preciso significato di « *disoccupato* » vedasi la citata « Relazione preliminare » a pag. 12.

6) Per uno studio completo sul lavoro giovanile si è indicato a parte, nella Tav. XIII (colonne 35 e 36), il gruppo di età 6-9 anni.

**16. Religione** (Tav. XIV). — Per il significato e la portata della domanda sulla « Religione » nel VII Censimento, vedasi la citata « Relazione preliminare » a pag. 12.

**17. Stranieri** (Tav. XV). — Sono considerati « stranieri » tutti i censiti non aventi cittadinanza italiana, dovunque nati.

**18. Alfabetismo** (Tav. XVI). — Nei dati esposti sono compresi i censiti che sapevano leggere di *età ignota*. La Tavola non è, quindi, perfettamente confrontabile con la Tav. XX dei Volumi compartimentali del Censimento 1921, nella quale detti censiti non sono, invece, compresi.

**19. Categorie professionali** (Tav. XVII). — Le categorie professionali corrispondono alle classi professionali (vedi punto 15) opportunamente riepilogate.

**TAVOLA DI RAGGUAGLIO  
TRA LE CLASSI PROFESSIONALI DEI CENSIMENTI 1931 E 1921.**

VII Censimento	VI Censimento	VII Censimento	VI Censimento	VII Censimento	VI Censimento	VII Censimento	VI Censimento	
I	I	15	12	29	24	43	34-35	
2		16	13	30		44	36	
3		17	14	31		26	45	37
4		18	15	32		27	46	38
5	2	19	16	33	28	47	39	
6	3	20	17	34 <sup>(1)</sup>	29	48	40	
7	4	21	18	35	30	49	41	
8	5	22	19	36		50	42	
9	6	23	20	37		51	43	
10	7	24	21	38		52	44	
11	8	25	22	39	32	53	45	
12	9	26	23	40		54	46	
13	10	27 <sup>(1)</sup>	29	41		31	55	47
14	11	28	25	42		33	56	48

(1) Le classi 27 e 34 riunite, danno il complessivo ammontare della classe 29 del Censimento 1921.

TAVOLA I.

**Famiglie (\*) secondo**

Numero d'ordine	CIRCOSCRIZIONI (*)	IN COMPLESSO	FAMIGLIE									
			1	2	3	4	5	6	7	8	9	10
1	2	3	4	5	6	7	8	9	10	11	12	13
<b>Numero delle</b>												
<b>COMUNI</b>												
1	TÈRAMO (a) (b) .....	6.005	450	855	896	901	847	680	451	360	213	152
<b>ZONE E REGIONI AGRARIE (*)</b>												
2	LX - Montana di Tèramo.....	10.101	607	1.348	1.420	1.434	1.383	1.225	1.000	647	470	256
3	LXI - Montana di Penne.....	678	36	72	92	103	105	90	62	48	26	21
	Regione di Montagna...	10.779	643	1.420	1.512	1.537	1.488	1.315	1.062	695	496	277
4	LXII - Collinare di Penne .....	3.011	164	379	418	408	460	400	278	192	141	69
5	LXIII - Collinare di Tèramo.....	18.121	1.101	2.327	2.393	2.594	2.533	2.103	1.619	1.189	789	492
6	LXIV - Litoranea di colle-piano di Tèramo .....	11.555	636	1.581	1.625	1.607	1.635	1.312	951	675	502	341
	Regione di Collina...	32.637	1.901	4.237	4.436	4.609	4.623	3.815	2.948	2.056	1.432	902
	Provincia...	43.466	2.544	5.707	5.948	6.146	6.116	5.130	3.910	2.751	1.928	1.179
<b>Numero dei</b>												
<b>COMUNI</b>												
1	TÈRAMO (a) (b) .....	28.756	450	1.710	2.688	3.604	4.235	4.080	3.157	2.880	1.917	1.520
<b>ZONE E REGIONI AGRARIE (*)</b>												
2	LX - Montana di Tèramo.....	50.337	607	2.696	4.260	5.736	6.915	7.350	7.000	5.176	4.230	2.560
3	LXI - Montana di Penne.....	3.486	36	144	276	412	525	540	434	384	234	210
	Regione di Montagna...	53.823	643	2.840	4.536	6.148	7.440	7.890	7.434	5.560	4.464	2.770
4	LXII - Collinare di Penne .....	15.230	164	758	1.254	1.632	2.300	2.400	1.946	1.536	1.269	690
5	LXIII - Collinare di Tèramo .....	94.423	1.101	4.654	7.179	10.376	12.665	12.618	11.333	9.512	7.101	4.920
6	LXIV - Litoranea di colle-piano di Tèramo .....	60.385	636	3.162	4.875	6.428	8.175	7.872	6.657	5.400	4.518	3.410
	Regione di Collina...	170.043	1.901	8.574	13.308	18.436	23.140	22.890	19.936	16.448	12.888	9.020
	Provincia...	223.866	2.544	11.414	17.844	24.584	30.580	30.780	27.370	22.008	17.352	11.790

(\*) Vedansi avvertenze nn. 1, 2 e 4, a pagg. 3 e 4.

(a) Comune capoluogo di ex Circondario. — (b) Comune con un centro di almeno 10.000 abitanti.



**il numero dei membri.**

**COMPOSTE DI MEMBRI**

11	12	13	14	15	16	17	18	19	20	21	22	23	24	25	26	27	28	29	30	Numero d'ordine	
14	15	16	17	18	19	20	21	22	23	24	25	26	27	28	29	30	31	32	33		34
<b>famiglie</b>																					
81	48	26	15	11	7	4	3	3	—	1	—	1	—	—	—	—	—	—	—	1	
152	66	39	21	14	6	7	2	2	—	1	1	—	—	—	—	—	—	—	—	2	
9	6	2	2	2	1	—	—	—	1	—	—	—	—	—	—	—	—	—	—	3	
161	72	41	23	16	7	7	2	2	1	1	1	—	—	—	—	—	—	—	—		
33	32	13	11	5	3	3	1	1	—	—	—	—	—	—	—	—	—	—	—	4	
308	214	133	95	69	52	35	26	18	7	10	4	5	2	1	1	—	—	—	1	5	
210	133	109	67	46	26	30	28	9	9	9	4	6	2	—	—	—	1	1	—	6	
551	379	255	173	120	81	68	55	28	16	19	8	11	4	1	1	—	1	1	1		
712	451	296	196	136	88	75	57	30	17	20	9	11	4	1	1	—	1	1	1		

**componenti**

801	576	338	210	165	112	68	54	57	—	21	—	23	—	—	—	—	—	—	—	1
1.672	792	507	294	210	96	119	36	38	—	21	22	—	—	—	—	—	—	—	—	2
99	72	26	28	30	16	—	—	—	20	—	—	—	—	—	—	—	—	—	—	3
1.771	864	533	322	240	112	119	36	38	20	21	22	—	—	—	—	—	—	—	—	
363	384	169	154	75	48	51	18	19	—	—	—	—	—	—	—	—	—	—	—	4
3.388	2.568	1.720	1.330	1.035	832	595	468	342	140	210	88	115	48	25	26	—	—	—	30	5
2.310	1.596	1.417	938	690	416	510	504	171	180	189	88	138	48	—	—	—	28	29	—	6
6.061	4.548	3.315	2.422	1.800	1.296	1.156	990	532	320	399	176	253	96	25	26	—	28	29	30	
7.832	5.412	3.848	2.744	2.040	1.408	1.275	1.026	570	340	420	198	253	96	25	26	—	28	29	30	

TAVOLA II.

**Famiglie (\*) secondo il tipo (\*) e la composizione.**

CIRCOSCRIZIONI (*)	FAMIGLIE															DI SOLI ESTRANEI (*)	DI UN SOLO MEMBRO		
	IN COMPLESSO	DI PARENTI ED AFFINI										irregolari (*)	TOTALE	DI SOLI ESTRANEI (*)	DI UN SOLO MEMBRO				
		soli parenti ed affini (*)	con						TOTALE	di cui									
			domestici	garzoni	dozzinanti, conviventi ed estranei	domestici e garzoni	domestici, conviventi, dozzinanti ed estranei	garzoni, conviventi, dozzinanti ed estranei		regolari (*)									
										di cui composte di									
1	2	3	4	5	6	7	8	9	10	11	12	13	14	15	16	17	18		
<b>Numero delle famiglie</b>																			
<b>COMUNI</b>																			
TÈRAMO (a) .....	6.005	4.764	346	48	360	2	33	2	—	5.555	182	5.373	229	2.782	2.362	—	450		
<b>ZONE E REGIONI AGRARIE (*)</b>																			
LX - Montana di Tèramo .....	10.101	8.747	182	89	429	6	17	22	2	9.494	275	9.219	480	4.600	4.139	—	607		
LXI - Montana di Penne .....	678	543	15	11	66	—	1	6	—	642	47	595	47	276	272	—	36		
Regione di Montagna ...	<b>10.779</b>	<b>9.290</b>	<b>197</b>	<b>100</b>	<b>495</b>	<b>6</b>	<b>18</b>	<b>28</b>	<b>2</b>	<b>10.136</b>	<b>322</b>	<b>9.814</b>	<b>527</b>	<b>4.876</b>	<b>4.411</b>	—	<b>643</b>		
LXII - Collinare di Penne .....	3.011	2.635	67	33	92	7	10	3	—	2.847	129	2.718	200	1.361	1.157	—	164		
LXIII - Collinare di Tèramo .....	18.121	15.638	561	112	645	3	49	12	—	17.020	422	16.598	881	8.314	7.403	—	1.101		
LXIV - Litoranea di colle-piano di Tèramo .....	11.555	10.318	267	68	246	2	15	3	—	10.919	189	10.730	574	5.782	4.374	—	636		
Regione di Collina ...	<b>32.637</b>	<b>28.591</b>	<b>895</b>	<b>213</b>	<b>983</b>	<b>12</b>	<b>74</b>	<b>18</b>	—	<b>30.736</b>	<b>740</b>	<b>30.046</b>	<b>1.655</b>	<b>15.457</b>	<b>12.934</b>	—	<b>1.901</b>		
Provincia ...	<b>43.466</b>	<b>37.881</b>	<b>1.092</b>	<b>313</b>	<b>1.478</b>	<b>18</b>	<b>92</b>	<b>46</b>	<b>2</b>	<b>40.922</b>	<b>1.062</b>	<b>39.860</b>	<b>2.182</b>	<b>20.333</b>	<b>17.345</b>	—	<b>2.544</b>		
<b>Numero dei componenti</b>																			
<b>COMUNI</b>																			
TÈRAMO (a) .....	28.756	23.819	1.860	357	2.012	14	233	11	—	28.306	723	27.586	1.531	13.727	12.325	—	450		
<b>ZONE E REGIONI AGRARIE (*)</b>																			
LX - Montana di Tèramo .....	50.337	45.254	977	627	2.520	50	109	181	12	49.730	1.343	48.387	3.066	22.344	22.977	—	607		
LXI - Montana di Penne .....	3.486	2.835	93	90	389	—	7	36	—	3.450	245	3.205	285	1.343	1.577	—	36		
Regione di Montagna ...	<b>53.823</b>	<b>48.089</b>	<b>1.070</b>	<b>717</b>	<b>2.909</b>	<b>50</b>	<b>116</b>	<b>217</b>	<b>12</b>	<b>53.180</b>	<b>1.588</b>	<b>51.592</b>	<b>3.351</b>	<b>23.687</b>	<b>24.554</b>	—	<b>643</b>		
LXII - Collinare di Penne .....	15.230	13.805	391	244	489	62	60	15	—	15.066	594	14.472	1.288	6.652	6.532	—	164		
LXIII - Collinare di Tèramo .....	94.428	85.425	2.975	902	3.587	18	337	83	—	93.327	1.885	91.442	5.874	41.337	44.231	—	1.101		
LXIV - Litoranea di colle-piano di Tèramo .....	60.385	56.476	1.300	557	1.309	13	84	10	—	59.749	763	58.986	3.853	28.310	26.823	—	636		
Regione di Collina ...	<b>170.043</b>	<b>155.706</b>	<b>4.666</b>	<b>1.703</b>	<b>5.385</b>	<b>93</b>	<b>481</b>	<b>108</b>	—	<b>168.142</b>	<b>3.242</b>	<b>164.900</b>	<b>11.015</b>	<b>76.339</b>	<b>77.536</b>	—	<b>1.901</b>		
Provincia ...	<b>223.863</b>	<b>203.795</b>	<b>5.736</b>	<b>2.420</b>	<b>8.294</b>	<b>143</b>	<b>597</b>	<b>325</b>	<b>12</b>	<b>221.322</b>	<b>4.630</b>	<b>216.492</b>	<b>14.366</b>	<b>99.986</b>	<b>102.140</b>	—	<b>2.544</b>		

(\*) Vedansi avvertenze nn. 1, 2, 4, 5, 6, 7 e 8 a pagg. 3 e 4.  
(a) Comune capoluogo di ex Circondario.

TAVOLA III.

**Famiglie (\*) secondo il tipo (\*), la composizione ed il numero dei membri.**

PROVINCIA

FAMIGLIE																		
NUMERO DEI MEMBRI	IN COMPLESSO	DI PARENTI ED AFFINI										DI SOLI ESTRANEI (*)	DI UN SOLO MEMBRO					
		soli parenti ed affini (*)	con							TOTALE	irregolari (*)			regolari (*)				
			domestici	garzoni	dozzinanti, convi- venti ed estranei	domestici e garzoni	domestici, doz- zoinanti, doz- zoinanti ed estranei	garzoni, convi- venti, dozzinanti ed estranei	domestici, garzoni, convi- venti, dozzinanti ed estranei					TOTALE	di cui composte di			
															soli ascen- denti e discendenti	soli genitori e figli	soli parenti ed affini	
1	2	3	4	5	6	7	8	9	10	11	12	13	14	15	16	17	18	
<b>Numero delle famiglie</b>																		
1	2.544	—	—	—	—	—	—	—	—	—	—	—	—	—	—	—	—	2.544
2	5.707	5.492	97	—	118	—	—	—	—	5.707	235	5.472	—	1.321	4.151	—	—	
3	5.948	5.475	182	26	252	—	11	2	—	5.948	199	5.749	43	4.106	1.600	—	—	
4	6.146	5.682	195	13	232	2	16	6	—	6.146	166	5.980	269	4.329	1.382	—	—	
5	6.116	5.660	196	30	214	1	8	6	1	6.116	149	5.967	434	3.801	1.732	—	—	
6	5.130	4.710	146	46	200	4	17	7	—	5.130	115	5.015	421	2.822	1.772	—	—	
7	3.910	3.593	106	38	149	2	10	11	1	3.910	74	3.836	376	1.784	1.676	—	—	
8	2.751	2.527	61	49	96	4	8	6	—	2.751	47	2.704	264	1.056	1.384	—	—	
9	1.928	1.757	44	41	75	1	9	1	—	1.928	36	1.892	175	618	1.099	—	—	
10	1.179	1.055	36	21	58	—	6	3	—	1.179	19	1.160	111	292	757	—	—	
11	712	647	12	13	36	1	3	—	—	712	16	696	51	133	512	—	—	
12	451	407	5	12	23	1	3	—	—	451	2	449	23	53	373	—	—	
13	296	276	1	8	10	1	—	—	—	296	2	294	11	9	274	—	—	
14	196	172	5	8	8	—	1	2	—	196	1	195	4	6	185	—	—	
15	136	124	4	5	1	1	—	1	—	136	—	136	—	1	135	—	—	
16	88	81	1	2	3	—	—	1	—	88	1	87	—	—	87	—	—	
17	75	74	—	1	—	—	—	—	—	75	—	75	—	1	74	—	—	
18	57	57	—	—	—	—	—	—	—	57	—	57	—	—	57	—	—	
19	30	29	—	—	1	—	—	—	—	30	—	30	—	—	30	—	—	
20	17	17	—	—	—	—	—	—	—	17	—	17	—	—	17	—	—	
21	20	18	—	—	2	—	—	—	—	20	—	20	—	—	20	—	—	
22	9	9	—	—	—	—	—	—	—	9	—	9	—	—	9	—	—	
23	11	10	1	—	—	—	—	—	—	11	—	11	—	1	10	—	—	
24	4	4	—	—	—	—	—	—	—	4	—	4	—	—	4	—	—	
25	1	1	—	—	—	—	—	—	—	1	—	1	—	—	1	—	—	
26	1	1	—	—	—	—	—	—	—	1	—	1	—	—	1	—	—	
27	—	—	—	—	—	—	—	—	—	—	—	—	—	—	—	—	—	
28	1	1	—	—	—	—	—	—	—	1	—	1	—	—	1	—	—	
29	1	1	—	—	—	—	—	—	—	1	—	1	—	—	1	—	—	
30	1	1	—	—	—	—	—	—	—	1	—	1	—	—	1	—	—	
<b>Totale...</b>	<b>43.466</b>	<b>37.881</b>	<b>1.092</b>	<b>318</b>	<b>1.478</b>	<b>18</b>	<b>92</b>	<b>46</b>	<b>2</b>	<b>40.922</b>	<b>1.062</b>	<b>39.860</b>	<b>2.182</b>	<b>20.333</b>	<b>17.345</b>	—	<b>2.544</b>	
<b>Numero dei componenti</b>																		
1	2.544	—	—	—	—	—	—	—	—	—	—	—	—	—	—	—	—	2.544
2	11.414	10.984	194	—	236	—	—	—	—	11.414	470	10.944	—	2.642	8.302	—	—	
3	17.844	16.425	546	78	756	—	33	6	—	17.844	597	17.247	129	12.318	4.800	—	—	
4	24.584	22.728	780	52	928	8	64	24	—	24.584	664	23.920	1.076	17.316	5.528	—	—	
5	30.580	28.300	980	150	1.070	5	40	30	5	30.580	745	29.835	2.170	19.005	8.660	—	—	
6	30.780	28.260	876	276	1.200	24	102	42	—	30.780	690	30.090	2.526	16.932	10.632	—	—	
7	27.370	25.151	742	266	1.043	14	70	77	7	27.370	518	26.852	2.632	12.488	11.732	—	—	
8	22.008	20.216	488	392	768	32	64	48	—	22.008	376	21.632	2.112	8.448	11.072	—	—	
9	17.352	15.813	396	369	675	9	81	9	—	17.352	324	17.028	1.575	5.562	9.891	—	—	
10	11.790	10.550	360	210	580	—	60	30	—	11.790	190	11.600	1.110	2.920	7.570	—	—	
11	7.832	7.117	132	143	396	11	33	—	—	7.832	176	7.656	561	1.463	5.632	—	—	
12	5.412	4.884	60	144	276	12	36	—	—	5.412	24	5.388	276	636	4.476	—	—	
13	3.848	3.588	13	104	130	13	—	—	—	3.848	26	3.822	143	117	3.562	—	—	
14	2.744	2.408	70	112	112	—	14	28	—	2.744	14	2.730	56	84	2.500	—	—	
15	2.040	1.860	60	75	15	15	—	15	—	2.040	—	2.040	—	15	2.025	—	—	
16	1.408	1.296	16	32	48	—	—	16	—	1.408	16	1.392	—	—	1.392	—	—	
17	1.275	1.258	—	17	—	—	—	—	—	1.275	—	1.275	—	17	1.258	—	—	
18	1.026	1.026	—	—	—	—	—	—	—	1.026	—	1.026	—	—	1.026	—	—	
19	570	551	—	—	19	—	—	—	—	570	—	570	—	—	570	—	—	
20	340	340	—	—	—	—	—	—	—	340	—	340	—	—	340	—	—	
21	420	378	—	—	42	—	—	—	—	420	—	420	—	—	420	—	—	
22	198	198	—	—	—	—	—	—	—	198	—	198	—	—	198	—	—	
23	253	230	23	—	—	—	—	—	—	253	—	253	—	23	230	—	—	
24	96	96	—	—	—	—	—	—	—	96	—	96	—	—	96	—	—	
25	25	25	—	—	—	—	—	—	—	25	—	25	—	—	25	—	—	
26	26	26	—	—	—	—	—	—	—	26	—	26	—	—	26	—	—	
27	—	—	—	—	—	—	—	—	—	—	—	—	—	—	—	—	—	
28	28	28	—	—	—	—	—	—	—	28	—	28	—	—	28	—	—	
29	29	29	—	—	—	—	—	—	—	29	—	29	—	—	29	—	—	
30	30	30	—	—	—	—	—	—	—	30	—	30	—	—	30	—	—	
<b>Totale...</b>	<b>223.866</b>	<b>203.795</b>	<b>5.736</b>	<b>2.420</b>	<b>8.294</b>	<b>143</b>	<b>597</b>	<b>325</b>	<b>12</b>	<b>221.322</b>	<b>4.380</b>	<b>216.492</b>	<b>14.366</b>	<b>99.986</b>	<b>102.140</b>	—	<b>2.544</b>	

(\*) Vedansi avvertenze nn. 4, 5, 6, 7 e 8 a pag. 4.



**il numero dei membri.**

**NATURALI COMPOSTE DI MEMBRI**

11	12	13	14	15	16	17	18	19	20	21	22	23	24	25	26	27	28	29	30	Numero d'ordine
15	16	17	18	19	20	21	22	23	24	25	26	27	28	29	30	31	32	33	34	

**famiglie**

621	385	250	148	116	70	54	36	25	19	13	6	7	4	1	1	—	—	—	1	1
176	110	95	46	29	23	23	24	7	4	5	3	3	2	—	—	—	1	1	—	2
177	98	50	34	16	7	7	1	5	1	—	1	—	—	—	—	—	—	—	—	3
11	7	2	3	3	—	—	—	—	1	—	—	—	—	—	—	—	—	—	—	4
188	105	52	37	19	7	7	1	5	2	—	1	—	—	—	—	—	—	—	—	5
38	30	14	12	4	2	3	1	2	—	—	—	—	—	—	—	—	—	—	—	6
327	224	158	81	71	56	38	29	16	10	9	3	4	4	1	1	—	—	—	1	7
244	136	121	64	51	28	29	29	9	11	9	5	6	2	—	—	—	1	1	—	8
809	390	298	157	128	86	70	59	27	21	18	8	10	6	1	1	—	1	1	1	9
797	495	345	194	145	93	77	60	32	23	18	9	10	6	1	1	—	1	1	1	10

**componenti**

6.831	4.620	3.250	2.072	1.740	1.120	918	648	475	380	273	132	161	96	25	26	—	—	—	30	1
1.986	1.320	1.235	644	435	368	391	432	133	80	105	66	69	48	—	—	—	28	29	—	2
1.947	1.176	650	476	240	112	119	18	95	20	—	22	—	—	—	—	—	—	—	—	3
121	84	26	42	45	—	—	—	—	20	—	—	—	—	—	—	—	—	—	—	4
2.068	1.200	676	518	285	112	119	18	95	40	—	22	—	—	—	—	—	—	—	—	5
418	360	182	168	60	32	51	18	38	—	—	—	—	—	—	—	—	—	—	—	6
3.597	2.688	2.054	1.134	1.065	896	646	522	304	200	189	66	92	96	25	26	—	—	—	30	7
2.684	1.632	1.573	896	765	448	493	522	171	220	189	110	188	48	—	—	—	28	29	—	8
6.699	4.680	3.809	2.198	1.890	1.376	1.190	1.062	513	420	378	176	230	144	25	26	—	28	29	30	9
8.167	5.940	4.485	2.716	2.175	1.488	1.309	1.080	608	460	378	198	230	144	25	26	—	28	29	30	10

TAVOLA V.

**Famiglie naturali (\*) secondo la**

Numero d'ordine	CIRCOSCRIZIONI (*)	IN COMPLESSO	CONDIZIONE					TOTALE	
			ADDETTI ALL'AGRICOLTURA						
			conduttori terreni propri	fittavoli	mezzadri ed altri coloni	giornalieri ed operai di campagna	altri addetti all'agricoltura		
1	2	3	4	5	6	7	8	9	
<b>Numero delle</b>									
<b>COMUNI</b>									
1	Complesso dei Comuni fino a 9.999 abitanti.....	32.830	10.783	351	7.656	3.188	502	22.475	
2	Complesso dei Comuni da 10.000 a 49.999 abitanti.....	10.636	1.710	71	2.409	862	84	5.136	
<b>ZONE E REGIONI AGRARIE (*)</b>									
3	LX - Montana di Tèramo.....	10.101	4.349	231	1.422	922	331	7.255	
4	LXI - Montana di Penne.....	678	302	2	137	59	49	549	
	Regione di Montagna...	10.779	4.651	233	1.559	981	380	7.804	
5	LXII - Collinare di Penne.....	3.011	1.435	7	541	336	3	2.322	
6	LXIII - Collinare di Tèramo.....	18.121	4.556	75	4.740	1.400	83	10.854	
7	LXIV - Litoranea di colle-piano di Tèramo.....	11.555	1.851	107	3.225	1.328	120	6.631	
	Regione di Collina...	32.687	7.842	189	8.506	3.064	206	19.807	
	Provincia...	43.466	12.493	422	10.065	4.045	586	27.611	
<b>Numero dei</b>									
<b>COMUNI</b>									
1	Complesso dei Comuni fino a 9.999 abitanti.....	176.338	60.631	1.810	53.980	12.954	2.020	132.295	
2	Complesso dei Comuni da 10.000 a 49.999 abitanti.....	54.202	9.526	408	17.782	3.596	419	31.731	
<b>ZONE E REGIONI AGRARIE (*)</b>									
3	LX - Montana di Tèramo.....	53.667	25.118	1.211	9.063	3.904	2.055	41.351	
4	LXI - Montana di Penne.....	3.523	1.727	9	786	221	264	3.007	
	Regione di Montagna...	57.190	26.845	1.220	9.849	4.125	2.319	44.358	
5	LXII - Collinare di Penne.....	15.472	8.133	36	3.237	1.246	9	12.661	
6	LXIII - Collinare di Tèramo.....	96.168	25.078	396	34.480	5.636	375	65.965	
7	LXIV - Litoranea di colle-piano di Tèramo.....	61.710	10.101	566	24.196	5.543	636	41.042	
	Regione di Collina...	173.350	43.312	968	61.913	12.425	1.020	119.668	
	Provincia...	230.540	70.157	2.218	71.762	16.550	3.339	164.926	

(\*) Vedansi avvertenze nn. 1, 2, 9 e 10 a pagg. 3 e 4.

(1) Esclusi gli Ufficiali ed i militari di leva.

**condizione sociale del capo famiglia (\*).**

**SOCIALE DEL CAPO FAMIGLIA**

INDUSTRIALI	COM-MERCANTI	ARTIGIANI	OPERAI	PERSONALE DI SERVIZIO E DI FATICA	FORZE ARMATE (1)	UFFICIALI	IMPIEGATI	CULTO PROFESSIONI ED ARTI LIBERALI	PROPRIETARI E BENESTANTI	CONDIZIONI NON PROFESSIONALI	Numero d'ordine
10	11	12	13	14	15	16	17	18	19	20	21

**famiglie**

514	1.440	3.027	1.553	400	122	2	386	598	187	2.126	1
273	484	989	1.077	330	92	29	553	417	139	1.117	2
99	420	866	369	95	47	—	91	206	22	631	3
3	10	59	3	5	5	—	5	17	2	20	4
102	430	925	372	100	52	—	96	223	24	651	
33	56	289	42	27	10	—	29	45	7	151	5
321	933	1.688	1.081	428	112	28	588	522	156	1.410	6
331	505	1.114	1.135	175	40	3	226	226	139	1.081	7
665	1.494	3.091	2.258	630	162	31	843	792	302	2.592	
787	1.924	4.016	2.630	730	214	31	939	1.015	326	3.243	

**componenti**

2.651	7.273	14.708	7.041	1.833	603	8	1.820	2.093	628	5.385	1
1.417	2.307	4.670	4.832	1.422	443	100	2.297	1.623	477	2.883	2
510	2.195	4.368	1.721	440	231	—	473	652	100	1.626	3
13	45	247	14	33	25	—	28	63	10	38	4
523	2.240	4.615	1.735	473	256	—	501	715	110	1.604	
146	270	1.834	173	169	58	—	136	165	33	327	5
1.639	4.643	8.173	4.678	1.914	529	95	2.481	2.019	508	3.524	6
1.760	2.427	5.256	5.287	699	203	13	999	817	454	2.753	7
3.545	7.340	14.763	10.138	2.782	790	108	3.616	3.001	995	6.604	
4.068	9.580	19.378	11.873	3.255	1.046	108	4.117	3.716	1.105	8.268	

TAVOLA VI.

Famiglie naturali (\*) secondo il numero dei membri  
PRO

Numero d'ordine	CONDIZIONE SOCIALE DEL CAPO FAMIGLIA	IN COMPLESSO	FAMIGLIE									
			1	2	3	4	5	6	7	8	9	10
1	2	3	4	5	6	7	8	9	10	11	12	13
<b>Numero delle</b>												
1	ADDETTI ALL'AGRICOLTURA .....	27.611	546	2.707	2.948	3.577	3.949	3.615	2.998	2.335	1.710	1.032
	Conducenti terreni propri.....	12.493	254	1.343	1.376	1.664	1.898	1.759	1.450	1.026	738	374
	Fittavoli.....	422	5	54	64	52	61	66	45	35	19	10
	Mezzadri ed altri coloni .....	10.065	31	533	681	1.040	1.270	1.328	1.198	1.087	859	591
	Giornalieri ed operai di campagna .....	4.045	242	785	757	744	621	389	237	136	71	37
	Altri addetti all'agricoltura .....	586	14	52	70	77	99	73	68	51	32	20
2	INDUSTRIALI .....	787	16	95	106	145	125	100	63	52	35	23
3	COMMERCianti .....	1.924	58	245	286	291	325	250	183	122	89	36
4	ARTIGIANI .....	4.016	128	553	603	684	634	539	343	253	142	76
5	OPERAI .....	2.630	50	384	508	487	441	338	194	125	58	31
6	PERSONALE DI SERVIZIO E DI FATICA .....	730	62	111	96	129	118	84	55	32	23	9
7	FORZE ARMATE (esclusi gli Ufficiali ed i militari di leva) .....	214	2	22	32	37	45	34	22	11	5	4
8	UFFICIALI .....	31	1	7	9	9	3	1	—	—	1	—
9	IMPIEGATI .....	939	71	134	166	161	138	108	76	38	27	8
10	CULTO, PROFESSIONI ED ARTI LIBERALI .....	1.015	199	182	170	139	132	72	50	27	25	11
11	PROPRIETARI E BENESTANTI .....	326	64	79	50	45	26	37	9	9	4	3
12	CONDIZIONI NON PROFESSIONALI .....	3.243	1.195	820	476	285	218	117	69	27	16	8
	<b>Totale...</b>	<b>43.466</b>	<b>2.392</b>	<b>5.399</b>	<b>5.450</b>	<b>5.989</b>	<b>6.154</b>	<b>5.295</b>	<b>4.062</b>	<b>3.031</b>	<b>2.144</b>	<b>1.241</b>
	<i>di cui era a capo una femmina...</i>	<i>6.004</i>	<i>1.617</i>	<i>1.238</i>	<i>1.102</i>	<i>802</i>	<i>532</i>	<i>303</i>	<i>183</i>	<i>114</i>	<i>53</i>	<i>23</i>
<b>Numero dei</b>												
1	ADDETTI ALL'AGRICOLTURA.....	164.026	546	5.534	8.844	14.308	19.745	21.690	20.986	18.680	15.471	10.320
	Conducenti terreni propri.....	70.157	254	2.686	4.128	6.656	9.490	10.554	10.150	8.208	6.642	3.740
	Fittavoli.....	2.218	5	108	192	208	305	396	315	280	171	100
	Mezzadri ed altri coloni .....	71.762	31	1.066	2.043	4.160	6.350	7.968	8.386	8.696	7.731	5.910
	Giornalieri ed operai di campagna .....	16.550	242	1.570	2.271	2.976	3.105	2.334	1.659	1.088	639	370
	Altri addetti all'agricoltura .....	3.339	14	104	210	308	495	438	476	408	288	200
2	INDUSTRIALI.....	4.068	16	190	318	580	625	600	441	416	315	230
3	COMMERCianti.....	9.590	58	490	858	1.184	1.625	1.500	1.281	976	801	380
4	ARTIGIANI .....	19.378	128	1.106	1.809	2.736	3.170	3.234	2.401	2.024	1.278	760
5	OPERAI.....	11.873	50	788	1.524	1.948	2.205	2.028	1.358	1.000	522	310
6	PERSONALE DI SERVIZIO E DI FATICA .....	3.255	62	222	288	516	590	504	385	256	207	90
7	FORZE ARMATE (esclusi gli Ufficiali ed i militari di leva) .....	1.046	2	44	96	148	225	204	154	88	45	40
8	UFFICIALI .....	108	1	14	27	36	15	6	—	—	9	—
9	IMPIEGATI .....	4.117	71	268	498	644	690	648	532	304	243	80
10	CULTO, PROFESSIONI ED ARTI LIBERALI .....	3.716	199	364	510	556	660	432	350	216	225	110
11	PROPRIETARI E BENESTANTI .....	1.106	64	158	160	180	130	222	63	72	36	30
12	CONDIZIONI NON PROFESSIONALI .....	8.268	1.195	1.640	1.428	1.140	1.090	702	483	216	144	80
	<b>Totale...</b>	<b>230.540</b>	<b>2.392</b>	<b>10.798</b>	<b>16.350</b>	<b>23.956</b>	<b>30.770</b>	<b>31.770</b>	<b>28.434</b>	<b>24.248</b>	<b>19.296</b>	<b>12.410</b>
	<i>di cui era a capo una femmina...</i>	<i>18.452</i>	<i>1.617</i>	<i>2.476</i>	<i>3.306</i>	<i>3.208</i>	<i>2.660</i>	<i>1.818</i>	<i>1.281</i>	<i>912</i>	<i>477</i>	<i>230</i>

(\*) Vedansi avvertenze nn. 9 e 10 a pag. 4.





TAVOLA VII.

**Convivenze (\*) secondo la specie. - Sesso e qualità dei componenti.**

Numero d'ordine	SPECIE DELLE CONVIVENZE E QUALITÀ DEI COMPONENTI	PROVINCIA			CAPOLUOGO DI PROVINCIA E COMUNI CAPILUOGHI DI EX CIRCONDARI			COMPLESSO DEI RIMANENTI COMUNI					
		N. convivenze	componenti			N. conv.	T È R A M O			N. convivenze	componenti		
			M	F	F		M	F	F		M	F	F
			4	5	6		8	9	10		12	13	14
1	ALBERGHI, LOCANDE, PENSIONI, AFFITTALETTI .....	26	129	103	26	11	87	65	22	15	42	38	4
	A) personale direttivo e di servizio .....		13	4	9		13	4	9		—	—	—
	B) ospiti .....		116	99	17		74	61	13		42	38	4
2	ISTITUTI DI CURA NON MILITARI (ospedali, case di cura, manicomi) .....	11	1.060	590	479	4	929	573	356	7	140	17	123
	A) personale direttivo e di servizio .....		107	52	55		86	50	36		21	2	19
	B) malati .....		962	538	424		843	523	320		119	15	104
3	ISTITUTI DI CURA MILITARI (ospedali, case di cura, ma- nicomi) .....	—	—	—	—	—	—	—	—	—	—	—	—
	A) personale direttivo e di servizio .....		—	—	—		—	—	—		—	—	—
	B) malati .....		—	—	—		—	—	—		—	—	—
4	ISTITUTI DI EDUCAZIONE NON RETTI DA RELIGIOSI (colle- gi, convitti, orfanotrofi, case di correzione) ..	5	189	155	34	3	147	110	28	2	42	36	6
	A) personale direttivo e di servizio .....		19	9	10		13	9	4		6	—	6
	B) alunni .....		170	146	24		134	110	24		36	36	—
5	ISTITUTI DI EDUCAZIONE RETTI DA RELIGIOSI (collegi, con- vitti, seminari, orfanotrofi, case di correzione)	18	387	83	304	3	201	83	118	15	186	—	186
	A) personale direttivo e di servizio .....		108	11	97		30	11	19		78	—	78
	B) alunni .....		279	72	207		171	72	99		108	—	108
6	COMUNITÀ RELIGIOSE (esclusi i seminari) .....	8	61	52	9	1	6	6	—	7	55	46	9
	A) personale direttivo e di servizio .....		14	12	2		2	2	—		12	10	2
	B) conviventi .....		47	40	7		4	4	—		43	36	7
7	ISTITUTI DI ASSISTENZA (ospizi, ricoveri di mendicità, brefotrofi, dormitori gratuiti, asili per i senza tetto, sale per emigranti) .....	5	134	40	94	2	97	25	72	3	37	15	22
	A) personale direttivo e di servizio .....		14	1	13		9	1	8		5	—	5
	B) ricoverati .....		120	39	81		88	24	64		32	15	17
8	CASERME, POSTI DI GUARDIA, BARACCAMENTI MILITARI, REGIE NAVI .....	38	456	456	—	5	344	344	—	33	112	112	—
	A) personale direttivo e di servizio .....		20	20	—		12	12	—		8	8	—
	B) militari .....		436	436	—		332	332	—		104	104	—
9	NAVI MERCANTILI E BARCHE .....	—	—	—	—	—	—	—	—	—	—	—	—
	A) personale di bordo .....		—	—	—		—	—	—		—	—	—
	B) passeggeri .....		—	—	—		—	—	—		—	—	—
10	STABILIMENTI CARCERARI NON MILITARI (carceri giudizia- rie, case di arresto, case di reclusione, erga- stoli, stabilimenti di pena speciali) .....	7	103	87	16	1	80	67	13	6	23	20	3
	A) personale direttivo e di sorveglianza .....		8	8	—		8	8	—		—	—	—
	B) detenuti .....		95	79	16		72	59	13		23	20	3
11	STABILIMENTI CARCERARI MILITARI (carceri, reclusori, stabilimenti di pena) .....	—	—	—	—	—	—	—	—	—	—	—	—
	A) personale direttivo e di sorveglianza .....		—	—	—		—	—	—		—	—	—
	B) detenuti .....		—	—	—		—	—	—		—	—	—
12	ALTRE SPECIE DI CONVIVENZE (*) (camerate, baracche di operai o di giornalieri di campagna, caserme di pompieri, ecc.) .....	4	20	13	7	4	20	13	7	—	—	—	—
	A) personale direttivo e di servizio .....		3	—	3		3	—	3		—	—	—
	B) conviventi .....		17	13	4		17	13	4		—	—	—
	<b>IN COMPLESSO .....</b>	<b>122</b>	<b>2.548</b>	<b>1.579</b>	<b>969</b>	<b>34</b>	<b>1.911</b>	<b>1.295</b>	<b>616</b>	<b>88</b>	<b>637</b>	<b>284</b>	<b>353</b>
	A) personale direttivo e di servizio .....		<b>306</b>	<b>117</b>	<b>189</b>		<b>176</b>	<b>97</b>	<b>79</b>		<b>130</b>	<b>20</b>	<b>110</b>
	B) conviventi .....		<b>2.242</b>	<b>1.462</b>	<b>780</b>		<b>1.735</b>	<b>1.198</b>	<b>537</b>		<b>507</b>	<b>264</b>	<b>243</b>

(\*) Vedansi avvertenze nn. 11 e 12 a pag. 5.

TAVOLA VIII.

## Popolazione presente secondo l'età (\*), l'anno di nascita, il sesso e lo stato civile.

PROVINCIA

Età in anni compiuti (*)	ANNO E DATA DI NASCITA	STATO CIVILE																				
		IN COMPLESSO			Celibi e nubili			Coniugati			Vedovi			Separati legalmente			Divorziati			Ignoto		
		M	F	T	M	F	T	M	F	T	M	F	T	M	F	T	M	F	T	M	F	T
1	2	3	4	5	6	7	8	9	10	11	12	13	14	15	16	17	18	19	20	21	22	23
0	1931 dal 1° Genn. al 20 Aprile	2.355	1.252	1.103	2.355	1.252	1.103	—	—	—	—	—	—	—	—	—	—	—	—	—	—	—
	1930 dopo il 20 Aprile	4.545	2.306	2.239	4.545	2.306	2.239	—	—	—	—	—	—	—	—	—	—	—	—	—	—	—
	TOTALE...	<b>6.900</b>	<b>3.558</b>	<b>3.342</b>	<b>6.900</b>	<b>3.558</b>	<b>3.342</b>	—	—	—	—	—	—	—	—	—	—	—	—	—	—	—
1	1930 dal 1° Genn. al 20 Aprile	2.337	1.234	1.103	2.337	1.234	1.103	—	—	—	—	—	—	—	—	—	—	—	—	—	—	—
	1929 dopo il 20 Aprile	3.573	1.868	1.705	3.573	1.868	1.705	—	—	—	—	—	—	—	—	—	—	—	—	—	—	—
	TOTALE...	<b>5.910</b>	<b>3.102</b>	<b>2.808</b>	<b>5.910</b>	<b>3.102</b>	<b>2.808</b>	—	—	—	—	—	—	—	—	—	—	—	—	—	—	—
24	1907 dal 1° Genn. al 20 Aprile	1.219	572	647	1.219	572	647	—	—	—	—	—	—	—	—	—	—	—	—	—	—	—
	1906 dopo il 20 Aprile	2.309	1.138	1.171	2.309	1.138	1.171	—	—	—	—	—	—	—	—	—	—	—	—	—	—	—
	TOTALE...	<b>3.528</b>	<b>1.710</b>	<b>1.818</b>	<b>3.528</b>	<b>1.710</b>	<b>1.818</b>	—	—	—	—	—	—	—	—	—	—	—	—	—	—	—
	da 20 a 24 anni...	<b>18.207</b>	<b>8.088</b>	<b>10.119</b>	<b>18.207</b>	<b>8.088</b>	<b>10.119</b>	<b>4.266</b>	<b>1.352</b>	<b>2.914</b>	<b>24</b>	<b>9</b>	<b>15</b>	<b>1</b>	—	<b>1</b>	—	—	—	—	—	—

(\*) Vedasi avvertenza n. 13 a pag. 5.



Segue TAVOLA VIII.

Popolazione presente secondo l'età (\*), l'anno di nascita, il sesso e lo stato civile.

PROVINCIA

Table with columns for Age (Età in anni compiuti), Year and Date of Birth (ANNO E DATA DI NASCITA), Total (IN COMPLESSO), and Civil Status (STATO CIVILE) including Celibi e nubili, Coniugati, Vedovi, Separati legalmente, Divorziati, and Ignoto. The table contains data for ages 50 through 74, with rows for specific birth dates and total counts for each category.

(\*) Vedasi avvertenza n. 13 a pag. 5.



TAVOLA IX.

Popolazione presente secondo Petà (\*), il sesso e lo stato civile.

COMUNE DI TERAMO (a) (b)

E T À IN ANNI COMPIUTI (*)	IN COMPLESSO			STATO CIVILE																	
				Celibi e nubili			Coniugati			Vedovi			Separati legalmente			Divorziati			Ignoto		
	M	F		M	F		M	F		M	F		M	F		M	F		M	F	
1	2	3	4	5	6	7	8	9	10	11	12	13	14	15	16	17	18	19	20	21	22
0	863	450	413	863	450	413	—	—	—	—	—	—	—	—	—	—	—	—	—	—	—
1	657	326	381	657	326	381	—	—	—	—	—	—	—	—	—	—	—	—	—	—	—
2	676	365	311	676	365	311	—	—	—	—	—	—	—	—	—	—	—	—	—	—	—
3	672	358	314	672	358	314	—	—	—	—	—	—	—	—	—	—	—	—	—	—	—
4	673	307	366	673	307	366	—	—	—	—	—	—	—	—	—	—	—	—	—	—	—
5	679	333	346	679	333	346	—	—	—	—	—	—	—	—	—	—	—	—	—	—	—
6	602	304	298	602	304	298	—	—	—	—	—	—	—	—	—	—	—	—	—	—	—
7	660	326	334	660	326	334	—	—	—	—	—	—	—	—	—	—	—	—	—	—	—
8	603	310	293	603	310	293	—	—	—	—	—	—	—	—	—	—	—	—	—	—	—
9	644	308	336	644	308	336	—	—	—	—	—	—	—	—	—	—	—	—	—	—	—
10	639	315	324	639	315	324	—	—	—	—	—	—	—	—	—	—	—	—	—	—	—
11	575	284	291	575	284	291	—	—	—	—	—	—	—	—	—	—	—	—	—	—	—
12	390	199	191	390	199	191	—	—	—	—	—	—	—	—	—	—	—	—	—	—	—
13	442	230	212	442	230	212	—	—	—	—	—	—	—	—	—	—	—	—	—	—	—
14	443	235	208	443	235	208	—	—	—	—	—	—	—	—	—	—	—	—	—	—	—
<b>fino a 14 anni</b>	<b>9.218</b>	<b>4.650</b>	<b>4.568</b>	<b>9.218</b>	<b>4.650</b>	<b>4.568</b>	—	—	—	—	—	—	—	—	—	—	—	—	—	—	—
15	632	320	312	632	320	312	—	—	—	—	—	—	—	—	—	—	—	—	—	—	—
16	615	325	290	611	325	286	4	—	4	—	—	—	—	—	—	—	—	—	—	—	—
17	606	314	292	605	314	291	1	—	1	—	—	—	—	—	—	—	—	—	—	—	—
18	632	310	322	622	309	313	10	1	9	—	—	—	—	—	—	—	—	—	—	—	—
19	515	258	257	498	257	241	17	1	16	—	—	—	—	—	—	—	—	—	—	—	—
20	648	352	296	596	332	264	52	20	32	—	—	—	—	—	—	—	—	—	—	—	—
21-24	2.092	1.038	1.054	1.629	885	744	459	151	308	3	2	1	1	—	1	—	—	—	—	—	—
25-29	2.281	1.104	1.177	1.134	568	566	1.131	530	601	13	4	9	3	2	1	—	—	—	—	—	—
30-34	2.138	958	1.190	609	239	370	1.497	711	786	32	8	24	—	—	—	—	—	—	—	—	—
35-39	1.731	763	968	357	120	237	1.324	632	692	48	9	39	—	—	—	—	—	—	2	2	—
40-44	1.613	693	920	267	103	164	1.240	570	670	100	16	84	5	3	2	—	—	—	1	1	—
45-49	1.542	690	852	211	79	132	1.210	583	627	114	22	92	6	5	1	—	—	—	1	1	—
50-54	1.294	608	686	177	71	106	969	502	467	143	30	113	2	2	—	—	—	—	3	3	—
55-59	1.259	607	652	149	66	83	924	499	425	183	40	143	2	1	1	—	—	—	1	1	—
60-64	1.204	570	634	131	46	85	839	466	373	231	56	175	2	1	1	1	1	—	—	—	—
<b>da 15 a 64 anni</b>	<b>18.802</b>	<b>8.910</b>	<b>9.892</b>	<b>8.228</b>	<b>4.034</b>	<b>4.194</b>	<b>9.677</b>	<b>4.666</b>	<b>5.011</b>	<b>867</b>	<b>187</b>	<b>680</b>	<b>21</b>	<b>14</b>	<b>7</b>	<b>1</b>	<b>1</b>	—	<b>8</b>	<b>8</b>	—
65-69	1.039	496	543	95	50	45	667	377	290	275	68	207	2	1	1	—	—	—	—	—	—
70-74	768	391	377	79	41	38	435	273	162	253	76	177	1	1	—	—	—	—	—	—	—
75-79	498	267	231	45	25	20	231	163	68	221	78	143	1	1	—	—	—	—	—	—	—
80-84	233	115	118	17	7	10	70	52	18	146	56	90	—	—	—	—	—	—	—	—	—
85-89	81	39	42	8	3	5	21	16	5	52	20	32	—	—	—	—	—	—	—	—	—
90-94	24	6	18	2	—	2	2	2	—	20	4	16	—	—	—	—	—	—	—	—	—
95-99	1	1	—	—	—	—	—	—	—	1	1	—	—	—	—	—	—	—	—	—	—
100 e oltre	—	—	—	—	—	—	—	—	—	—	—	—	—	—	—	—	—	—	—	—	—
<b>65 anni-∞</b>	<b>2.644</b>	<b>1.315</b>	<b>1.329</b>	<b>246</b>	<b>126</b>	<b>120</b>	<b>1.426</b>	<b>883</b>	<b>543</b>	<b>968</b>	<b>303</b>	<b>665</b>	<b>4</b>	<b>3</b>	<b>1</b>	—	—	—	—	—	—
Età ignota	3	—	3	3	—	3	—	—	—	—	—	—	—	—	—	—	—	—	—	—	—
<b>In complesso</b>	<b>30.667</b>	<b>14.875</b>	<b>15.792</b>	<b>17.695</b>	<b>8.810</b>	<b>8.885</b>	<b>11.103</b>	<b>5.549</b>	<b>5.554</b>	<b>1.835</b>	<b>490</b>	<b>1.345</b>	<b>25</b>	<b>17</b>	<b>8</b>	<b>1</b>	<b>1</b>	—	<b>8</b>	<b>8</b>	—

(\*) Vedasi avvertenza n. 13 a pag. 5.

(a) Comune capoluogo di ex Circondario. — (b) Comune con un centro di almeno 10.000 abitanti

Segue TAVOLA IX.

Popolazione presente secondo l'età (\*), il sesso e lo stato civile.

COMPLESSO DEI COMUNI FINO A 9.999 ABITANTI

E T À IN ANNI COMPIUTI (*)	IN COMPLESSO			STATO CIVILE																				
				Celibi e nubili			Coniugati			Vedovi			Separati legalmente			Divorziati			Ignoto					
	M	F		M	F		M	F		M	F		M	F		M	F		M	F		M	F	
	2	3	4	5	6	7	8	9	10	11	12	13	14	15	16	17	18	19	20	21	22			
0	5.238	2.661	2.577	5.238	2.661	2.577																		
1	4.606	2.435	2.171	4.606	2.435	2.171																		
2	4.295	2.211	2.084	4.295	2.211	2.084																		
3	4.635	2.348	2.287	4.635	2.348	2.287																		
4	4.439	2.243	2.196	4.439	2.243	2.196																		
5	4.418	2.259	2.159	4.418	2.259	2.159																		
6	4.247	2.130	2.117	4.247	2.130	2.117																		
7	4.275	2.127	2.148	4.275	2.127	2.148																		
8	4.135	2.150	1.985	4.135	2.150	1.985																		
9	4.230	2.156	2.074	4.230	2.156	2.074																		
10	4.041	2.094	1.947	4.041	2.094	1.947																		
11	3.510	1.817	1.693	3.510	1.817	1.693																		
12	2.110	1.078	1.032	2.110	1.078	1.032																		
13	2.037	1.013	1.024	2.037	1.013	1.024																		
14	2.431	1.232	1.199	2.431	1.232	1.199																		
<b>fino a 14 anni</b>	<b>58.647</b>	<b>29.954</b>	<b>28.693</b>	<b>58.647</b>	<b>29.954</b>	<b>28.693</b>																		
15	3.301	1.633	1.668	3.298	1.633	1.665	3		3															
16	3.229	1.555	1.674	3.220	1.554	1.666	9	1	8															
17	3.350	1.600	1.750	3.313	1.596	1.717	37	4	33															
18	3.223	1.571	1.652	3.160	1.564	1.596	63	7	56															
19	2.842	1.337	1.505	2.688	1.309	1.379	151	28	123	2		2	1		1									
20	2.825	1.128	1.697	2.541	1.078	1.463	283	50	233	1		1												
21-24	10.681	4.732	5.949	7.628	3.731	3.897	3.038	998	2.042	15	5	10												
25-29	12.391	5.745	6.646	4.648	2.223	2.425	7.650	3.500	4.150	89	21	68	4	1	3									
30-34	10.656	4.655	6.001	1.955	678	1.277	8.543	3.941	4.602	157	35	122	1	1										
35-39	8.456	3.262	5.194	1.164	332	832	6.987	2.888	4.099	299	39	260	5	2	3						1	1		
40-44	8.102	3.296	4.806	827	242	585	6.790	2.998	3.762	505	52	453	10	4	6									
45-49	8.149	3.517	4.632	616	209	407	6.824	3.227	3.597	704	80	624	5	1	4									
50-54	7.435	3.350	4.085	454	184	270	6.233	3.057	3.176	742	105	637	6	4	2									
55-59	6.500	3.165	3.335	352	163	189	5.294	2.830	2.464	850	171	679	3	1	2	1				1				
60-64	6.167	3.025	3.142	355	171	184	4.641	2.560	2.081	1.166	291	875	5	3	2									
<b>da 15 a 64 anni</b>	<b>97.307</b>	<b>43.571</b>	<b>53.736</b>	<b>36.219</b>	<b>16.667</b>	<b>19.552</b>	<b>56.516</b>	<b>26.087</b>	<b>30.429</b>	<b>4.530</b>	<b>799</b>	<b>3.731</b>	<b>40</b>	<b>17</b>	<b>23</b>	<b>1</b>			<b>1</b>	<b>1</b>	<b>1</b>	<b>1</b>		
65-69	5.472	2.691	2.781	280	142	138	3.761	2.149	1.612	1.424	396	1.028	7	4	3									
70-74	4.606	2.286	2.320	249	120	129	2.690	1.626	1.064	1.666	539	1.127	1	1										
75-79	2.850	1.463	1.387	137	81	56	1.233	844	439	1.429	537	892	1	1										
80-84	1.478	750	728	77	43	34	470	340	130	981	367	564												
85-89	404	203	201	14	8	6	87	64	23	303	131	172												
90-94	56	30	26	4	2	2	7	6	1	45	22	23												
95-99	5	2	3	1	1					4	1	3												
100 e oltre																								
<b>65 anni - ∞</b>	<b>14.871</b>	<b>7.425</b>	<b>7.446</b>	<b>762</b>	<b>397</b>	<b>385</b>	<b>8.298</b>	<b>5.029</b>	<b>3.269</b>	<b>5.302</b>	<b>1.993</b>	<b>3.809</b>	<b>9</b>	<b>6</b>	<b>3</b>									
Età ignota	7	3	4	6	2	4	1	1																
<b>In complesso</b>	<b>170.832</b>	<b>80.953</b>	<b>89.879</b>	<b>95.634</b>	<b>47.020</b>	<b>48.614</b>	<b>64.815</b>	<b>31.117</b>	<b>33.698</b>	<b>10.332</b>	<b>2.792</b>	<b>7.540</b>	<b>49</b>	<b>23</b>	<b>26</b>	<b>1</b>			<b>1</b>	<b>1</b>	<b>1</b>	<b>1</b>		

(\*) Vedasi avvertenza n. 13 a pag. 5.



Segue TAVOLA IX.

*Popolazione presente secondo l'età (\*), il sesso e lo stato civile.*

COMPLESSO DEI COMUNI DA 10.000 A 49.999 ABITANTI

ETÀ IN ANNI COMPIUTI (*)	IN COMPLESSO						STATO CIVILE																
				Celibi e nubili			Coniugati			Vedovi			Separati legalmente			Divorziati			Ignoto				
	M	F		M	F		M	F		M	F		M	F		M	F		M	F		M	F
1	2	3	4	5	6	7	8	9	10	11	12	13	14	15	16	17	18	19	20	21	22		
0	1.662	897	765	1.662	897	765	—	—	—	—	—	—	—	—	—	—	—	—	—	—	—	—	
1	1.304	667	637	1.304	667	637	—	—	—	—	—	—	—	—	—	—	—	—	—	—	—	—	
2	1.268	673	595	1.268	673	595	—	—	—	—	—	—	—	—	—	—	—	—	—	—	—	—	
3	1.353	719	634	1.353	719	634	—	—	—	—	—	—	—	—	—	—	—	—	—	—	—	—	
4	1.291	643	648	1.291	643	648	—	—	—	—	—	—	—	—	—	—	—	—	—	—	—	—	
5	1.305	641	664	1.305	641	664	—	—	—	—	—	—	—	—	—	—	—	—	—	—	—	—	
6	1.223	601	622	1.223	601	622	—	—	—	—	—	—	—	—	—	—	—	—	—	—	—	—	
7	1.260	655	605	1.260	655	605	—	—	—	—	—	—	—	—	—	—	—	—	—	—	—	—	
8	1.221	623	598	1.221	623	598	—	—	—	—	—	—	—	—	—	—	—	—	—	—	—	—	
9	1.237	618	619	1.237	618	619	—	—	—	—	—	—	—	—	—	—	—	—	—	—	—	—	
10	1.243	637	606	1.243	637	606	—	—	—	—	—	—	—	—	—	—	—	—	—	—	—	—	
11	1.086	556	530	1.086	556	530	—	—	—	—	—	—	—	—	—	—	—	—	—	—	—	—	
12	733	377	356	733	377	356	—	—	—	—	—	—	—	—	—	—	—	—	—	—	—	—	
13	788	410	378	788	410	378	—	—	—	—	—	—	—	—	—	—	—	—	—	—	—	—	
14	817	412	405	817	412	405	—	—	—	—	—	—	—	—	—	—	—	—	—	—	—	—	
<b>fino a 14 anni</b>	<b>17.791</b>	<b>9.129</b>	<b>8.662</b>	<b>17.791</b>	<b>9.129</b>	<b>8.662</b>	—	—	—	—	—	—	—	—	—	—	—	—	—	—	—	—	
15	1.122	590	532	1.121	590	531	1	—	1	—	—	—	—	—	—	—	—	—	—	—	—	—	
16	1.150	597	553	1.146	597	549	4	—	4	—	—	—	—	—	—	—	—	—	—	—	—	—	
17	1.118	553	565	1.115	553	562	3	—	3	—	—	—	—	—	—	—	—	—	—	—	—	—	
18	1.122	534	588	1.099	531	568	23	3	20	—	—	—	—	—	—	—	—	—	—	—	—	—	
19	968	479	489	935	476	459	33	3	30	—	—	—	—	—	—	—	—	—	—	—	—	—	
20	1.062	509	553	974	485	489	87	24	63	1	—	1	—	—	—	—	—	—	—	—	—	—	
21-24	3.639	1.719	1.920	2.773	1.433	1.340	858	282	576	7	4	3	1	—	1	—	—	—	—	—	—	—	
25-29	4.098	1.938	2.160	1.825	892	933	2.238	1.039	1.199	32	5	27	3	2	1	—	—	—	—	—	—	—	
30-34	3.711	1.646	2.065	864	327	537	2.787	1.304	1.483	58	14	44	1	—	1	1	1	—	—	—	—	—	
35-39	3.024	1.301	1.723	510	162	348	2.413	1.120	1.293	99	17	82	—	—	—	—	—	—	—	2	2	—	
40-44	2.870	1.233	1.637	358	125	233	2.322	1.083	1.239	183	21	162	6	3	3	—	—	—	—	1	1	—	
45-49	2.765	1.240	1.525	301	105	196	2.239	1.092	1.147	217	37	180	7	5	2	—	—	—	—	1	1	—	
50-54	2.371	1.101	1.270	221	90	131	1.905	959	946	239	46	193	3	3	—	—	—	—	—	3	3	—	
55-59	2.121	1.033	1.088	186	88	98	1.620	880	740	312	63	249	2	1	1	—	—	—	—	1	1	—	
60-64	2.047	969	1.078	161	57	104	1.497	822	675	385	87	298	3	2	1	1	1	—	—	—	—	—	
<b>da 15 a 64 anni</b>	<b>33.188</b>	<b>15.442</b>	<b>17.746</b>	<b>13.589</b>	<b>6.511</b>	<b>7.078</b>	<b>18.030</b>	<b>8.611</b>	<b>9.419</b>	<b>1.533</b>	<b>294</b>	<b>1.239</b>	<b>26</b>	<b>16</b>	<b>10</b>	<b>2</b>	<b>2</b>	—	—	<b>8</b>	<b>8</b>	—	
65-69	1.782	891	891	124	69	55	1.199	698	501	457	123	334	2	1	1	—	—	—	—	—	—	—	
70-74	1.363	695	668	96	48	48	790	482	308	475	163	312	2	2	—	—	—	—	—	—	—	—	
75-79	864	443	421	62	32	30	392	264	128	409	146	263	1	1	—	—	—	—	—	—	—	—	
80-84	426	211	215	20	8	12	134	99	35	271	104	167	1	—	1	—	—	—	—	—	—	—	
85-89	129	65	64	10	5	5	35	25	10	84	35	49	—	—	—	—	—	—	—	—	—	—	
90-94	32	12	20	2	—	2	4	4	—	26	8	18	—	—	—	—	—	—	—	—	—	—	
95-99	1	1	—	—	—	—	—	—	—	1	1	—	—	—	—	—	—	—	—	—	—	—	
100 e oltre	—	—	—	—	—	—	—	—	—	—	—	—	—	—	—	—	—	—	—	—	—	—	
<b>65 anni-∞</b>	<b>4.597</b>	<b>2.318</b>	<b>2.279</b>	<b>314</b>	<b>162</b>	<b>152</b>	<b>2.554</b>	<b>1.572</b>	<b>982</b>	<b>1.723</b>	<b>580</b>	<b>1.143</b>	<b>6</b>	<b>4</b>	<b>2</b>	—	—	—	—	—	—	—	
Età ignota	6	2	4	6	2	4	—	—	—	—	—	—	—	—	—	—	—	—	—	—	—	—	
<b>In complesso</b>	<b>55.582</b>	<b>26.891</b>	<b>28.691</b>	<b>31.700</b>	<b>15.804</b>	<b>15.896</b>	<b>20.584</b>	<b>10.183</b>	<b>10.401</b>	<b>3.256</b>	<b>874</b>	<b>2.382</b>	<b>32</b>	<b>20</b>	<b>12</b>	<b>2</b>	<b>2</b>	—	—	<b>8</b>	<b>8</b>	—	

(\*) Vedasi avvertenza n. 13 a pag. 5.

TAVOLA X.

**Popolazione presente secondo il luogo di**

LUOGO DI NASCITA (*)	CAPOLUOGO DI PROVINCIA E COMUNI CAPILUOGHI DI EX CIRCONDARI			COMPLESSO DEI RIMANENTI COMUNI		
	TÈRAMO			M F	M	F
	M F	M	F			
1	2	3	4	5	6	7
<b>1. Comune di Censimento</b> .....	20.198	9.868	10.330	149.197	73.254	75.943
<b>2. Comuni della stessa Provincia</b> .....	7.237	3.228	4.009	38.873	16.409	22.464
<b>3. Comuni dello stesso Compartimento</b> .....	1.136	649	487	2.950	1.244	1.706
<b>4. Comuni di altro Compartimento</b>	1.880	1.031	949	3.923	1.696	2.227
Piemonte .....	53	29	24	38	16	22
Liguria .....	18	9	9	43	17	26
Lombardia .....	105	71	34	83	31	52
Venezia Tridentina .....	3	3	—	6	2	4
Veneto .....	82	27	55	98	33	65
Venezia Giulia e Zara .....	26	14	12	47	22	25
Emilia .....	111	48	63	125	52	73
Toscana .....	126	77	49	118	50	68
Marche .....	407	202	205	2.295	969	1.326
Umbria .....	72	33	39	80	33	47
Lazio .....	155	75	80	456	210	246
Campania .....	228	121	107	150	58	92
Puglie .....	246	158	88	226	115	111
Lucania .....	36	19	17	32	19	13
Calabrie .....	42	23	19	46	26	20
Sicilia .....	139	101	38	58	32	26
Sardegna .....	31	21	10	22	11	11
<b>5. Colonie o Possedimenti italiani</b> .....	3	3	—	1	1	—
<b>6. Estero</b> .....	213	96	117	801	363	438
<b>7. Luogo di nascita ignoto</b> .....	—	—	—	2	2	—
<b>In complesso...</b>	<b>30.667</b>	<b>14.875</b>	<b>15.792</b>	<b>195.747</b>	<b>92.969</b>	<b>102.778</b>

(\*) Vedansi avvertenze nn. 13 e 14 a pagg. 5 e 6.

nascita (\*), i grandi gruppi di età (\*) ed il sesso.

PROVINCIA														
IN COMPLESSO					MASCHI					FEMMINE				
fino a 14 anni	15-64	65-∞	Età ignota	TOTALE	fino a 14 anni	15-64	65-∞	Età ignota	TOTALE	fino a 14 anni	15-64	65-∞	Età ignota	TOTALE
8	9	10	11	12	13	14	15	16	17	18	19	20	21	22
67.392	89.831	12.163	9	169.395	34.370	42.296	6.451	5	83.122	33.022	47.595	5.712	4	86.273
6.800	33.009	6.297	4	46.110	3.571	13.220	2.846	—	19.637	3.229	19.789	3.451	4	26.473
692	2.937	457	—	4.086	340	1.329	224	—	1.893	352	1.606	233	—	2.193
1.056	4.201	546	—	5.803	555	1.950	222	—	2.727	501	2.251	324	—	3.076
13	70	8	—	91	9	34	2	—	45	4	36	6	—	46
21	36	4	—	61	12	14	—	—	26	9	22	4	—	35
20	151	8	—	188	15	83	4	—	102	14	68	4	—	86
4	5	—	—	9	2	3	—	—	5	2	2	—	—	4
34	138	8	—	180	16	41	3	—	60	18	97	5	—	120
21	52	—	—	73	10	26	—	—	36	11	26	—	—	37
35	182	19	—	236	20	70	10	—	100	15	112	9	—	136
50	178	16	—	244	27	93	7	—	127	23	85	9	—	117
417	1.908	377	—	2.702	210	811	150	—	1.171	207	1.097	227	—	1.531
28	111	13	—	152	11	50	5	—	66	17	61	8	—	86
195	388	28	—	611	102	172	11	—	285	93	216	17	—	326
83	263	32	—	378	48	119	12	—	179	35	144	20	—	199
66	387	19	—	472	38	227	8	—	273	28	160	11	—	199
17	48	3	—	68	11	24	3	—	38	6	24	—	—	30
17	66	5	—	88	11	34	4	—	49	6	32	1	—	39
16	176	5	—	197	8	123	2	—	133	8	53	3	—	64
10	42	1	—	53	5	26	1	—	32	5	16	—	—	21
2	2	—	—	4	2	2	—	—	4	—	—	—	—	—
494	515	5	—	1.014	243	216	—	—	459	251	296	5	—	555
2	—	—	—	2	2	—	—	—	2	—	—	—	—	—
76.438	130.495	19.468	13	226.414	39.083	59.013	9.743	5	107.844	37.355	71.482	9.725	8	118.570

TAVOLA XI.

**Popolazione presente secondo il luogo di nascita (\*), i grandi gruppi di età (\*),  
il sesso e lo stato civile.**

PROVINCIA

LUOGO DI NASCITA (*)	ETÀ	IN COMPLESSO			CELIBI E NUBILI			CONIUGATI			VEDOVI			SEPARATI LEGALMENTE E DIVORZIATI			STATO CIVILE IGNOTO		
		M F	M	F	M F	M	F	M F	M	F	M F	M	F	M F	M	F	M F	M	F
1	2	3	4	5	6	7	8	9	10	11	12	13	14	15	16	17	18	19	20
Comune di censimento	fino a 19	84.471	42.701	41.770	84.251	42.664	41.587	219	37	182	—	—	—	1	—	1	—	—	—
	20-24	13.500	5.986	7.514	10.669	5.004	5.665	2.815	978	1.837	16	4	12	—	—	—	—	—	—
	25-29	11.455	5.575	5.880	4.863	2.306	2.557	6.515	3.250	3.265	74	18	56	3	1	2	—	—	—
	30-39	16.928	7.557	9.371	3.144	1.061	2.083	13.387	6.424	6.963	391	68	323	5	3	2	1	1	—
	40-ω	43.032	21.298	21.734	3.428	1.380	2.048	31.696	17.543	14.153	7.869	2.354	5.515	39	21	18	—	—	—
	ignota	9	5	4	8	4	4	1	1	—	—	—	—	—	—	—	—	—	—
<b>Totale</b>		<b>169.395</b>	<b>88.122</b>	<b>86.273</b>	<b>106.363</b>	<b>52.419</b>	<b>53.944</b>	<b>54.633</b>	<b>28.233</b>	<b>26.400</b>	<b>8.350</b>	<b>2.444</b>	<b>5.906</b>	<b>48</b>	<b>25</b>	<b>23</b>	<b>1</b>	<b>1</b>	<b>—</b>
Comuni della stessa Provincia	fino a 19	10.210	5.261	4.949	10.127	5.252	4.875	83	9	74	—	—	—	—	—	—	—	—	—
	20-24	3.580	1.467	2.113	2.362	1.153	1.209	1.210	309	901	7	5	2	1	—	1	—	—	—
	25-29	4.044	1.641	2.403	1.208	562	646	2.796	1.070	1.726	37	7	30	3	2	1	—	—	—
	30-39	7.183	2.581	4.602	973	273	700	6.027	2.276	3.751	180	31	149	3	1	2	—	—	—
	40-ω	21.089	8.687	12.402	1.015	404	611	15.876	7.281	8.595	4.177	988	3.189	21	14	7	—	—	—
	ignota	4	—	4	4	—	4	—	—	—	—	—	—	—	—	—	—	—	—
<b>Totale</b>		<b>46.110</b>	<b>19.637</b>	<b>26.473</b>	<b>15.689</b>	<b>7.644</b>	<b>8.045</b>	<b>25.992</b>	<b>10.945</b>	<b>15.047</b>	<b>4.401</b>	<b>1.031</b>	<b>3.370</b>	<b>28</b>	<b>17</b>	<b>11</b>	<b>—</b>	<b>—</b>	<b>—</b>
Comuni dello stesso Compartimento	fino a 19	995	482	513	983	482	501	11	—	11	1	—	1	—	—	—	—	—	—
	20-24	364	190	174	267	160	107	97	30	67	—	—	—	—	—	—	—	—	—
	25-29	410	192	218	167	99	68	238	93	145	5	—	5	—	—	—	—	—	—
	30-39	664	274	390	165	75	90	481	194	287	16	3	13	—	—	—	2	2	—
	40-ω	1.653	755	898	233	123	110	1.102	548	554	313	79	234	—	—	—	5	5	—
	ignota	—	—	—	—	—	—	—	—	—	—	—	—	—	—	—	—	—	—
<b>Totale</b>		<b>4.086</b>	<b>1.893</b>	<b>2.193</b>	<b>1.815</b>	<b>939</b>	<b>876</b>	<b>1.929</b>	<b>865</b>	<b>1.064</b>	<b>335</b>	<b>82</b>	<b>253</b>	<b>—</b>	<b>—</b>	<b>—</b>	<b>7</b>	<b>7</b>	<b>—</b>
Comuni di altro Compartimento	fino a 19	1.424	719	705	1.419	719	700	5	—	5	—	—	—	—	—	—	—	—	—
	20-24	649	406	243	536	379	157	113	27	86	—	—	—	—	—	—	—	—	—
	25-29	487	231	256	197	125	72	286	106	180	4	—	4	—	—	—	—	—	—
	30-39	1.046	445	601	208	90	118	812	352	460	26	3	23	—	—	—	—	—	—
	40-ω	2.197	926	1.271	224	84	140	1.500	733	767	465	105	360	7	3	4	1	1	—
	ignota	—	—	—	—	—	—	—	—	—	—	—	—	—	—	—	—	—	—
<b>Totale</b>		<b>5.803</b>	<b>2.727</b>	<b>3.076</b>	<b>2.584</b>	<b>1.397</b>	<b>1.187</b>	<b>2.716</b>	<b>1.218</b>	<b>1.498</b>	<b>495</b>	<b>108</b>	<b>387</b>	<b>7</b>	<b>3</b>	<b>4</b>	<b>1</b>	<b>1</b>	<b>—</b>
Colonie o Possedimenti italiani od Estero	fino a 19	761	367	394	751	367	384	9	—	9	1	—	1	—	—	—	—	—	—
	20-24	114	39	75	82	31	51	31	8	23	1	—	1	—	—	—	—	—	—
	25-29	93	44	49	38	23	15	53	20	33	1	1	—	1	—	1	—	—	—
	30-39	26	7	19	3	—	3	23	7	16	—	—	—	—	—	—	—	—	—
	40-ω	24	6	18	7	2	5	13	4	9	4	—	4	—	—	—	—	—	—
	ignota	—	—	—	—	—	—	—	—	—	—	—	—	—	—	—	—	—	—
<b>Totale</b>		<b>1.018</b>	<b>463</b>	<b>555</b>	<b>881</b>	<b>423</b>	<b>458</b>	<b>129</b>	<b>39</b>	<b>90</b>	<b>7</b>	<b>1</b>	<b>6</b>	<b>1</b>	<b>—</b>	<b>1</b>	<b>—</b>	<b>—</b>	<b>—</b>
Luogo di nascita ignoto	fino a 19	2	2	—	2	2	—	—	—	—	—	—	—	—	—	—	—	—	—
	20-24	—	—	—	—	—	—	—	—	—	—	—	—	—	—	—	—	—	—
	25-29	—	—	—	—	—	—	—	—	—	—	—	—	—	—	—	—	—	—
	30-39	—	—	—	—	—	—	—	—	—	—	—	—	—	—	—	—	—	—
	40-ω	—	—	—	—	—	—	—	—	—	—	—	—	—	—	—	—	—	—
	ignota	—	—	—	—	—	—	—	—	—	—	—	—	—	—	—	—	—	—
<b>Totale</b>		<b>2</b>	<b>2</b>	<b>—</b>	<b>2</b>	<b>2</b>	<b>—</b>	<b>—</b>	<b>—</b>	<b>—</b>	<b>—</b>	<b>—</b>	<b>—</b>	<b>—</b>	<b>—</b>	<b>—</b>	<b>—</b>	<b>—</b>	<b>—</b>
Complesso...	fino a 19	97.863	49.532	48.331	97.533	49.486	48.047	327	46	281	2	—	2	1	—	1	—	—	—
	20-24	18.207	8.088	10.119	13.916	6.727	7.189	4.266	1.352	2.914	24	9	15	1	—	1	—	—	—
	25-29	16.489	7.683	8.806	6.473	3.115	3.358	9.888	4.539	5.349	121	26	95	7	3	4	—	—	—
	30-39	25.847	10.864	14.983	4.493	1.499	2.994	20.730	9.253	11.477	613	105	508	8	4	4	3	3	—
	40-ω	67.995	31.672	36.323	4.907	1.998	2.914	50.187	26.109	24.078	12.828	3.526	9.302	67	38	29	6	6	—
	ignota	13	5	8	12	4	8	1	1	—	—	—	—	—	—	—	—	—	—
<b>Totale</b>		<b>226.414</b>	<b>107.844</b>	<b>118.570</b>	<b>127.334</b>	<b>62.824</b>	<b>64.510</b>	<b>85.399</b>	<b>41.300</b>	<b>44.099</b>	<b>13.588</b>	<b>3.666</b>	<b>9.922</b>	<b>(1) 84</b>	<b>45</b>	<b>39</b>	<b>9</b>	<b>9</b>	<b>—</b>

(\*) Vedansi avvertenze nn. 13 e 14 a pagg. 5 e 6.

(1) Di cui: Separati legalmente M F 81; M 43; F 38. Divorziati M F 3; M 2; F 1.

TAVOLA XII.

**Popolazione presente in età di 10 anni e più secondo la professione o condizione (\*) ed il sesso.**  
**Disoccupati nella popolazione in età dai 15 ai 64 anni.**

N. delle classi	PROFESSIONI O CONDIZIONI (*)	POSIZIONE NELLA PROFESSIONE (1)	PROVINCIA (2)			COMUNI CON UN CENTRO DI ALMENO 10.000 ABITANTI			COMPLESSO DEI COMUNI FINO A 9.999 ABITANTI			COMPLESSO DEI COMUNI DA 10.000 A 49.999 ABITANTI			DISOCCUPATI NELLA POPOLAZIONE IN ETÀ DAI 15 AI 64 ANNI			
			TÉRAMO			TÉRAMO			TÉRAMO			TÉRAMO			PROVINCIA			
			M	F	M	F	M	F	M	F	M	F	M	F	M	F	M	F
1	2	3	4	5	6	7	8	9	10	11	12	13	14	15	16	17	18	
1	<b>AGRICOLTURA E CACCIA</b>																	
	<b>Agricoltura</b>																	
	Agricoltori che conducono terreni propri, usufruttuari, utenti, enfiteuti od utilisti .....	—	26.304 36	21.458 34	4.846 2	2.258 35	1.911 33	347 2	22.712	18.457	4.255	3.592 36	3.001 34	591 2	—	—	—	
	Agricoltori fittavoli e subaffittuari .....	—	808 15	639 14	169 1	58 14	49 14	9	666	523	143	142 15	116 14	26 1	—	—	—	
	Direttori tecnici ed impiegati di aziende agricole .....	—	144	143	1	13	13	—	101	100	1	43	43	—	2	2	—	
	Coloni (mezzadri, terziari, ecc.) .....	—	29.153 43	22.542 41	6.611 2	2.807 38	2.226 36	581 2	21.866 4	16.865 4	5.001	7.287 39	5.677 37	1.610 2	—	—	—	
	Salariati ed obbligati (3) .....	—	513 7	433 7	80	69 7	56 7	13	394	332	62	119 7	101 7	18	1	1	—	
Braccianti e giornalieri di campagna (4) .....	—	5.827 71	4.111 64	1.716 7	452 69	371 62	81 7	4.576	3.005	1.571	1.251 71	1.106 64	145 7	230	211	19		
Altri addetti all'agricoltura (5) .....	—	—	—	—	—	—	—	—	—	—	—	—	—	—	—	—		
	TOTALE...	—	62.749 172	49.326 160	13.423 12	5.657 163	4.626 152	1.081 11	50.315 4	39.282 4	11.033	12.434 168	10.044 156	2.390 12	233	214	19	
2	<b>Zootecnia</b>																	
	Allevatori di animali .....	—	106	84	22	19	1	18	52	52	—	54	32	22	—	—		
	Addetti all'allevamento: salariati ed obbligati .....	—	67 1	60 1	7	2 1	2 1	—	52	45	7	15 1	15 1	—	—	—		
	Addetti all'allevamento: giornalieri .....	—	17 1	14 1	3	3 1	3 1	—	11	8	3	6 1	6 1	—	—	—		
	TOTALE...	—	190 2	158 2	32	24 2	6 2	18	115	105	10	75 2	53 2	22	—	—		
3	<b>Silvicoltura</b>																	
	Boscaioli, carbonai, taglialegna, ecc. ....	—	80 1	80 1	—	4 1	4 1	—	70	70	—	10 1	10 1	—	2	2		
	Guardaboschi privati, ecc. ....	—	2	2	—	1	1	—	—	—	—	2	2	—	—	—		
	TOTALE...	—	82 1	82 1	—	5 1	5 1	—	70	70	—	12 1	12 1	—	2	2		
4	<b>Caccia</b>																	
	Cacciatori e guardacaccia .....	—	—	—	—	—	—	—	—	—	—	—	—	—	—	—		
	Totale Agricoltura e caccia...	—	63.021 175	49.566 163	13.455 12	5.686 166	4.637 155	1.049 11	50.500 4	39.457 4	11.043	12.521 171	10.109 159	2.412 12	235	216	19	
5	<b>INDUSTRIA</b>																	
	Pesca .....	a	146	145	1	—	—	—	127	126	1	19	19	—	—	—	—	
		e	385	384	1	2	2	—	238	238	—	147	146	1	5	5	—	
		Tot.	531 5	529 5	2	2 2	2 2	—	365 2	364 2	1	166 3	165 3	1	5	5	—	
	6	Miniere .....	e	2	2	—	1	1	—	1	1	—	1	1	—	1	1	—
			Tot.	2 1	2 1	—	1 1	1 1	—	1	1	—	1 1	1 1	—	1	1	—
	7	Cave di ogni genere .....	c	7	7	—	—	—	—	7	7	—	—	—	—	—	—	—
			e	9	9	—	7	7	—	2	2	—	7	7	—	1	1	—
		Tot.	16	16	—	7	7	—	9	9	—	7	7	—	1	1	—	
	8	Saline marittime ed acque minerali .....	—	—	—	—	—	—	—	—	—	—	—	—	—	—	—	—
—			—	—	—	—	—	—	—	—	—	—	—	—	—	—	—	
9	Industria del legno, della paglia ed affini .....	a	18	18	—	2	2	—	15	15	—	3	3	—	—	—	—	
		c	732	728	4	96	94	2	562	560	2	170	168	2	—	—	—	
		d	237	237	—	30	30	—	156	156	—	81	81	—	—	—	—	
		e	599	590	9	171	171	—	344	336	8	255	254	1	40	40	—	
	Tot.	1.586 24	1.573 24	13	299 23	297 23	2	1.077 1	1.067 1	10	509 23	506 23	3	40	40	—		

(\*) Vedasi avvertenza n. 15 a pag. 6.  
 NOTA. — Le cifre in « corsivo » sotto i totali delle classi indicano i censiti nelle convivenze il cui ammontare è già compreso nei totali stessi. (Vedasi avvertenza n. 15 a pag. 6).  
 (1) a Padroni di azienda, amministratori, direttori. — b Impiegati. — c Artigiani indipendenti. — d Artigiani padroni. — e Operai salariati, garzoni. — (2) Per M F col. 10 + col. 13. — (3) Questa voce comprende anche i guardiani privati ed i salariati ed obbligati facenti parte delle maestranze specializzate agricole. — (4) Questa voce comprende anche i giornalieri facenti parte delle maestranze specializzate agricole. — (5) Questa voce comprende gli addetti alla condizionatura e conservazione dei foraggi; gli addetti alla produzione dell'olio (limitatamente ai casi nei quali almeno il 55% del prodotto lavorato provenga da terreni di proprietà dell'agricoltore); nonché i raccoglitori di funghi, di tartufi, ecc.

Segue TAVOLA XII.

Popolazione presente in età di 10 anni e più secondo la professione o condizione (\*) ed il sesso.  
Disoccupati nella popolazione in età dai 15 ai 64 anni.

N. delle classi	PROFESSIONI O CONDIZIONI (*)	POSIZIONE NELLA PROFESSIONE (1)	PROVINCIA (2)			COMUNI CON UN CENTRO DI ALMENO 10.000 ABITANTI			COMPLESSO DEI COMUNI FINO A 9.999 ABITANTI			COMPLESSO DEI COMUNI DA 10.000 A 49.999 ABITANTI			DISOCCUPATI NELLA POPOLAZIONE IN ETÀ DAI 15 AI 64 ANNI			
			TÉRAMO			TÉRAMO			TÉRAMO			TÉRAMO			PROVINCIA			
			M	F	Tot.	M	F	Tot.	M	F	Tot.	M	F	Tot.	M	F	Tot.	
1	2	3	4	5	6	7	8	9	10	11	12	13	14	15	16	17	18	
10	Industrie che lavorano i cereali .....	a b c d e Tot.	126 1 215 74 108 524	106 1 197 71 107 482	20 1 18 3 1 42	22 1 13 3 50 89	22 1 11 3 49 86	— — 2 3 1 3	86 — 189 63 49 387	70 — 174 60 49 358	16 — 15 3 — 34	40 1 26 11 59 137	36 1 23 11 58 129	4 — 3 — 1 8	— — — — 3 3	— — — — — —	— — — — — —	
11	Industrie che utilizzano frutta, verdure e semi	a b c e Tot.	10 2 8 20	8 1 — 9	2 1 8 11	— — — —	— — — —	— — — —	10 2 8 20	8 1 — 9	2 1 8 11	— — — —	— — — —	— — — —	— — — —	— — — —	— — — —	— — — —
12	Industrie che utilizzano prodotti animali .....	a b c e Tot.	3 1 2 21 27	3 1 2 15 21	— — — 6 6	1 — 2 9 12	1 — 2 9 12	— — — — —	2 1 1 11 14	2 1 1 5 8	— — — 6 6	1 — 2 10 13	1 — 2 10 13	— — — — —	— — — 1 1	— — — — —	— — — — —	— — — — —
13	Industrie che utilizzano spoglie animali .....	a b c d e Tot.	8 3 1.450 238 474 2.173	8 3 1.448 238 459 2.156	— — 2 — 15 17	2 2 197 23 103 327	2 2 196 23 103 326	— — 1 — — 1	6 1 1.120 150 332 1.609	6 1 1.120 150 317 1.594	— — — — 15 15	2 2 330 88 142 564	2 2 328 88 142 562	— — 2 — — 2	— — — — 24 24	— — — — 17 17	— — — — 7 7	— — — — — —
14	Industria della carta .....	c e Tot.	5 1 6	5 — 5	— 1 1	1 — 1	1 — 1	— — —	2 — 2	2 — 2	— — —	3 1 4	3 — 3	— 1 1	— — —	— — —	— — —	— — —
15	Industrie che utilizzano materiali diversi .....	a b c e Tot.	1 5 4 12 22	1 4 4 7 16	— 1 — 5 6	— — — — —	— — — — —	— — — — —	1 5 4 12 22	1 4 4 7 16	— — — — —	— — — — —	— — — — —	— — — — —	7 — — — 7	3 — — — 3	4 — — — 4	— — — — —
16	Produzione e prima lavorazione dei metalli .....	b d e Tot.	1 1 8 10	1 1 8 10	— — — —	— — 3 3	— — 3 3	— — — —	1 1 2 4	1 1 2 4	— — — —	— — 6 6	— — 6 6	— — — —	— — 1 1	— — — —	— — — —	— — — —
17	Successive lavorazioni dei metalli .....	a c d e Tot.	15 600 208 576 1.399	15 600 207 576 1.398	— — 1 — 1	7 84 26 179 296	7 84 26 179 296	— — — — —	7 462 137 323 929	7 462 137 323 929	— — — — —	8 138 71 253 470	8 138 70 253 469	— — 1 — 1	48 — — 48 48	48 — — — 48	— — — — —	— — — — —
18	Costruzioni meccaniche in genere, lavorazione dei metalli preziosi	a b c d e Tot.	2 3 25 6 30 66	2 3 25 6 30 66	— — — — — —	— — 3 1 4 5	— — 3 1 4 5	— — — — — —	2 2 21 4 24 53	2 2 21 4 24 53	— — — — — —	— — 4 2 6 13	— — 4 2 6 13	— — — — — —	— — — — 3 4	— — — — — —	— — — — — —	— — — — — —
19	Preparazione e lavorazione dei minerali .....	a b c d e Tot.	62 18 23 29 358 490	61 17 23 29 313 443	1 1 — — 45 47	10 4 1 2 54 71	10 3 1 2 42 58	— — 1 — 12 13	46 10 22 26 245 349	45 10 22 26 216 319	1 — — — 29 30	16 8 1 3 113 141	16 7 1 3 97 124	— — 1 — 16 17	— — — — 36 37	— — — — 32 33	— — — — 4 4	— — — — — —
20	Costruzioni edilizie, stradali ed idrauliche .....	a b c d e Tot.	61 9 725 87 1.493 2.375	61 9 725 87 1.463 2.345	— — — — 30 30	26 4 75 9 571 685	26 4 75 9 567 681	— — — — 4 4	28 5 605 54 774 1.466	28 5 605 54 751 1.443	— — — — 23 23	33 4 120 33 219 909	33 4 120 33 212 902	— — — — 7 7	— — — — 159 160	— — — — 157 158	— — — — 2 2	— — — — — —

(\*) Vedasi avvertenza n. 15 a pag. 6.

Nota. — Le cifre in corsivo sotto i totali delle classi indicano i censiti nelle convivenze il cui ammontare è già compreso nei totali stessi. (Vedasi avvertenza n. 15 a pag. 6).

(1) a Padroni di azienda, amministratori, direttori. — b Impegnati. — c Artigiani indipendenti. — d Artigiani padroni. — e Operai salariati, garzoni.

(2) Per M F col. 10 + col. 13.

Segue TAVOLA XII.

*Popolazione presente in età di 10 anni e più secondo la professione o condizione (\*) ed il sesso.  
Disoccupati nella popolazione in età dai 15 ai 64 anni.*

N. delle classi	PROFESSIONI O CONDIZIONI (*)	POSIZIONE NELLA PROFESSIONE (1)	PROVINCIA (2)			COMUNI CON UN CENTRO DI ALMENO 10.000 ABITANTI			COMPLESSO DEI COMUNI FINO A 9.999 ABITANTI			COMPLESSO DEI COMUNI DA 10.000 A 49.999 ABITANTI			DISOCCUPATI NELLA POPOLAZIONE IN ETÀ DAI 15 AI 64 ANNI			
			TÉRAMO			COMPLESSO DEI COMUNI FINO A 9.999 ABITANTI			COMPLESSO DEI COMUNI DA 10.000 A 49.999 ABITANTI			PROVINCIA						
			M	F	M	F	M	F	M	F	M	F	M	F	M	F	M	F
1	2	3	4	5	6	7	8	9	10	11	12	13	14	15	16	17	18	
21	Industria tessile (3)	a b c d e Tot.	10 9 171 13 110	9 8 39 5 23	1 1 132 8 87	5 5 32 1 39	5 5 1 1 11	— — 31 1 28	4 3 131 3 59	3 3 37 3 12	1 — 94 — 47	6 6 40 10 51	6 5 2 2 11	— 1 38 8 40	— — — — 3	— — — — —	— — — — 3	
22	Tessuti speciali	a c d e Tot.	7 259 63	6 5 2	1 254 61	1 12 11	1 2 —	— 10 11	6 197 49	5 3 2	1 194 47	1 62 14	1 2 14	1 60 —	— — 4	— — 4	— — 1	— — 3
23	Vestiaro, arredamento domestico, nettezza e acconciatura della persona	a c d e Tot.	3 1.897 333 920	3 1.179 284 598	718 49 322	232 63 233	112 54 130	120 9 103	1.490 210 585	965 179 382	525 31 203	407 123 335	214 105 216	193 18 119	— — 18	— — 16	— — 2	
24	Industrie chimiche	a b c d e Tot.	30 6 19 7 96	29 5 19 7 44	1 1 — — 52	5 1 1 — 9	4 3 1 — 8	1 — — — 1	20 4 18 7 15	20 4 18 7 14	— — — — 1	10 2 1 — 81	9 1 1 — 30	1 1 — — 51	— — — — 2	— — — — 2	— — — — 2	
25	Industrie poligrafiche	a b c d e Tot.	20 12 5 60	19 11 5 56	1 1 1 4	8 4 1 43	7 3 1 39	1 1 — 4	6 8 3 13	6 8 3 13	— — — —	14 1 2 47	13 3 2 43	1 1 — 4	— — — 1	— — — 1	— — — 1	
26	Produzione e distribuzione di forza motrice, luce, acqua e calore	a b c e Tot.	5 7 9 105	5 6 9 105	— 1 1 28	4 3 2 28	4 2 2 28	— 1 — 63	1 2 6 63	1 2 6 63	— — — —	4 5 3 42	4 4 3 42	1 1 — —	— — — 7	— — — 7	— — — 7	
27	Industria dello spettacolo	e Tot.	2 2	2 2	— —	2 2	2 2	— —	— —	— —	— —	2 2	2 2	— —	— —	— —	— —	
28	Industrie non specificate	a b e Tot.	1 1 1 3	1 1 1 3	— — — 2	1 1 1 2	1 1 1 2	— — — —	— — — —	— — — —	— — — —	1 1 1 3	1 1 1 3	— — — 2	— — — —	— — — —	— — — —	
<b>Totale Industria</b>			6.155 1.239 5.441 13.430	5.026 1.177 4.794 11.558	1.129 62 647 1.872	755 159 1.517 2.547	588 149 1.353 2.202	167 10 164 345	4.844 815 3.149 9.211	4.014 780 2.757 7.930	830 35 392 1.281	1.311 424 2.292 4.219	1.012 397 2.037 3.628	299 27 255 591	— — 365 369	— — 339 343	— — 26 28	
<b>TRASPORTI E COMUNICAZIONI</b>																		
29	Trasporti terrestri, marittimi ed aerei	a b e Tot.	573 67 428	570 63 428	3 4 141	134 18 141	133 17 141	1 1 239	357 37 239	355 34 239	2 3 189	216 30 189	215 29 189	1 1 —	— 1 12	— 1 12	— 1 12	
30	Comunicazioni	a b e Tot.	94 290 27	72 238 26	22 52 1	12 102 13	10 93 12	2 9 1	75 166 10	55 129 10	20 37 17	19 124 16	17 109 15	2 15 1	— 1 —	— 1 —	— 1 —	
<b>Totale Trasporti e comunicazioni</b>			667 357 455	642 301 454	25 56 1	146 120 153	143 110 153	3 10 1	432 203 249	410 163 249	22 40 206	235 154 205	232 138 205	3 16 1	— 2 12	— 2 12	— 2 12	

(\*) Vedasi avvertenza n. 15 a pag. 6.

NOTA. — Le cifre in corsivo sotto i totali delle classi indicano i censiti nelle convivenze il cui ammontare è già compreso nei totali stessi. (Vedasi avvertenza n. 15 a pag. 6).

(1) a Padroni di azienda, amministratori, direttori. — b Impiegati. — c Artigiani indipendenti. — d Artigiani padroni. — e Operai salariati, garzoni. — (2) Per M F col. 10 + col. 13. — (3) Esclusa la fabbricazione e la lavorazione delle fibre artificiali (rayon), compresa nella voce «Industrie chimiche».

Segue TAVOLA XII.

Popolazione presente in età di 10 anni e più secondo la professione o condizione (\*) ed il sesso.  
Disoccupati nella popolazione in età dai 15 ai 64 anni.

N. delle classi	PROFESSIONI O CONDIZIONI (*)	POSIZIONE NELLA PROFESSIONE (1)	PROVINCIA (2)			COMUNI CON UN CENTRO DI ALMENO 10.000 ABITANTI			COMPLESSO DEI COMUNI FINO A 9.999 ABITANTI			COMPLESSO DEI COMUNI DA 10.000 A 49.999 ABITANTI			DISOCCUPATI NELLA POPOLAZIONE IN ETÀ DAI 15 AI 64 ANNI		
			TÈRAMO			TÈRAMO			TÈRAMO			TÈRAMO			PROVINCIA		
			M	F	M	F	M	F	M	F	M	F	M	F	M	F	M
1	2	3	4	5	6	7	8	9	10	11	12	13	14	15	16	17	18
<b>COMMERCIO</b>																	
31	Vendita di merci e di derrate alimentari .....	a b e Tot.	680 18 17 8	558 14 14 8	122 4 3 —	109 8 1 8	76 6 1 8	33 2 — —	535 5 15 —	448 5 12 —	87 — 3 —	145 13 2 8	110 9 2 8	35 4 — —	—	—	—
32	Vendita di generi non alimentari .....	a b e Tot.	552 57 20 6	462 49 20 6	90 9 — —	177 36 8 6	136 29 8 6	41 7 8 —	321 19 12 —	281 18 12 —	40 1 — —	231 38 8 6	181 31 8 6	50 7 — —	—	1	1
33	Vendita di merci diverse .....	a b e Tot.	916 10 7 5	788 5 7 5	128 5 — —	117 3 — 4	89 1 — 4	28 2 — —	728 7 7 7	637 4 — —	91 3 — —	188 3 — 4	151 1 — 4	37 2 — —	—	—	—
34	Esercizi pubblici .....	a b e Tot.	605 3 54 1	366 1 46 1	239 2 8 —	156 2 39 1	89 — 34 1	67 2 5 —	378 1 15 —	235 1 12 —	143 1 3 —	227 2 39 1	131 — 34 1	96 2 5 —	—	3	3
35	Magazzini generali. Sensali. Rappresentanti	a b e Tot.	43 76 1 1	43 75 1 1	— 1 — —	3 28 — 31	3 28 — 31	— — — —	34 39 1 74	34 38 1 73	— 1 — 1	9 37 — 46	9 37 — 46	— — — —	1	2	1
36	Aziende commerciali non specificate .....	—	—	—	—	—	—	—	—	—	—	—	—	—	—	—	—
Totale Commercio...			a b e Tot.	2.796 164 99 21	2.217 144 88 21	579 20 11 —	562 77 48 20	393 64 13 20	169 13 50 —	1.996 71 50 1	1.635 66 44 1	361 5 6 20	800 93 49 20	582 78 44 20	218 15 5 —	1	3
<b>BANCA E ASSICURAZIONE</b>																	
37	Banca. Borsa. Credito .....	—	290	274	16	135	126	9	123	117	6	167	157	10	5	5	—
38	Assicurazioni .....	—	26	19	7	20	13	7	5	5	—	21	14	7	1	1	—
39	Addetti ad aziende non specificate .....	—	—	—	—	—	—	—	—	—	—	—	—	—	—	—	—
Totale Banca e assicurazione...			—	316	293	23	155	139	16	128	122	6	188	171	17	6	6
<b>DIFESA DEL PAESE</b>																	
40	Difesa del Paese .....	—	295 306	295 306	—	110 301	110 301	—	167 5	167 5	—	128 301	128 301	—	—	—	—
<b>AMMINISTRAZIONE PUBBLICA ED ORGANIZZAZIONI SINDACALI</b>																	
41	Amministrazione pubblica ed organizzazioni sindacali .....	—	1.126 3	1.047 3	79	528 2	482 2	46	497 1	467 1	30	629 2	580 2	49	4	4	—
42	Corpi organizzati alle dipendenze di pubbliche amministrazioni .....	—	157	157	—	68	68	—	77	77	—	80	80	—	—	—	—
Totale Amministrazione pubblica ed organizzazioni sindacali .....			—	1.283 3	1.204 3	79	596 2	550 2	46	574 1	544 1	30	709 2	660 2	49	4	4
<b>AMMINISTRAZIONE PRIVATA</b>																	
43	Amministrazione privata .....	—	30	19	11	21	11	10	7	6	1	23	13	10	1	1	—
<b>CULTO</b>																	
44	Culto .....	—	332 2	314 2	18	58 1	55 1	3	243 1	233 1	10	89 1	81 1	8	—	—	—

(\*) Vedasi avvertenza n. 15 a pag. 6.

NOTA. — Le cifre in « corsivo » sotto i totali delle classi indicano i censiti nelle convivenze il cui ammontare è già compreso nei totali stessi. (Vedasi avvertenza n. 15 a pag. 6). — Le cifre in « neretto tondo » sotto il totale della classe « Difesa del Paese » indicano quanti dei censiti nelle varie convivenze (già indicati in « corsivo » sotto le singole classi) erano, al momento del Censimento, militari di leva. (Vedasi avvertenza n. 15 a pag. 6).

(1) a Padroni di azienda, amministratori, direttori. — b Impiegati. — c Artigiani indipendenti. — d Artigiani padroni. — e Operai salariati, garzoni.

(2) Per M F col. 10 + col. 18.



Segue TAVOLA XII.

Popolazione presente in età di 10 anni e più secondo la professione o condizione (\*) ed il sesso.  
Disoccupati nella popolazione in età dai 15 ai 64 anni.

N. delle classi	PROFESSIONI O CONDIZIONI (*)	POSIZIONE NELLA PROFESSIONE (1)	PROVINCIA (2)			COMUNI CON UN CENTRO DI ALMENO 10.000 ABITANTI			COMPLESSO DEI COMUNI FINO A 9.999 ABITANTI			COMPLESSO DEI COMUNI DA 10.000 A 49.999 ABITANTI			DISOCCUPATI NELLA POPOLAZIONE IN ETÀ DAI 15 AI 64 ANNI			
			TÉRAMO			TÉRAMO			TÉRAMO			TÉRAMO			PROVINCIA			
			M	F	T	M	F	T	M	F	T	M	F	T	M	F	T	M
1	2	3	4	5	6	7	8	9	10	11	12	13	14	15	16	17	18	
<b>PROFESSIONI ED ARTI LIBERALI</b>																		
45	Insegnamento .....	—	807	224	583	221	81	140	513	120	393	294	104	190	—	—	—	
46	Professioni sanitarie .....	—	541	372	169	235	163	72	270	188	82	271	184	87	—	—	—	
47	Professioni legali .....	—	124	124	—	65	65	—	51	51	—	78	78	—	—	—	—	
48	Lettere e scienze .....	—	166	162	4	64	61	3	89	88	1	77	74	3	—	—	—	
49	Arti belle .....	—	89	67	22	43	34	9	31	18	13	58	49	9	—	—	—	
	Totale Professioni ed arti liberali ...	—	1.727	949	778	628	404	224	954	465	489	773	484	289	—	—	—	
<b>ADDETTI AI SERVIZI DOMESTICI</b>																		
50	Addetti ai servizi domestici .....	—	1.679	254	1.425	529	45	484	946	155	791	733	99	634	6	6	—	
<b>PROPRIETARI E BENESTANTI</b>																		
51	Proprietari e benestanti .....	—	424	274	150	158	93	65	234	160	74	190	114	76	—	—	—	
<b>CONDIZIONI NON PROFESSIONALI</b>																		
52	Pensionati .....	—	801	648	153	238	184	54	472	388	84	329	260	69	—	—	—	
53	Studenti, seminaristi, collegiali .....	—	11.906	6.949	4.957	2.181	1.318	863	8.494	4.842	3.652	3.412	2.107	1.305	—	—	—	
54	Attendenti alle cure domestiche .....	—	65.091	—	65.091	8.528	—	8.528	49.173	—	49.173	15.918	—	15.918	—	—	—	
55	Altre condizioni non professionali .....	—	3.565	2.080	1.585	1.348	809	539	1.990	1.064	926	1.575	966	609	—	—	—	
	Totale Condizioni non professionali ...	—	81.363	9.627	71.736	12.295	2.311	9.984	60.129	6.294	53.835	21.234	3.333	17.901	—	—	—	
<b>SENZA INDICAZIONE DI PROFESSIONE O CONDIZIONE</b>																		
56	Senza indicazione di professione o condizione .....	—	334	188	146	48	25	23	220	133	87	114	55	59	—	—	—	
	TOTALE GENERALE ...	—	168.772	78.387	90.385	23.938	11.488	12.450	126.314	58.233	68.081	42.458	20.154	22.304	642	597	45	
<b>RIEPILOGO</b>																		
	Agricoltura e caccia .....	—	63.021	49.566	13.455	5.686	4.637	1.049	50.500	39.457	11.043	12.521	10.109	2.412	235	216	19	
	Industria .....	—	13.430	11.558	1.872	2.547	2.202	345	9.211	7.930	1.281	4.216	3.628	591	369	343	26	
	Trasporti e comunicazioni .....	—	1.479	1.397	82	420	406	14	894	822	62	595	575	20	14	14	—	
	Commercio .....	—	3.059	2.448	610	687	500	187	2.117	1.745	372	942	704	238	7	7	—	
	Banca e assicurazione .....	—	316	298	23	155	139	16	128	122	6	188	171	17	6	6	—	
	Difesa del Paese .....	—	295	295	—	110	110	—	167	167	—	128	128	—	—	—	—	
	Amministrazione pubblica ed organizzazioni sindacali .....	—	1.283	1.204	79	596	550	46	574	544	30	709	660	49	4	4	—	
	Amministrazione privata .....	—	30	19	11	21	11	10	7	6	1	23	13	10	1	1	—	
	Culto .....	—	332	314	18	58	55	3	243	233	10	89	81	8	—	—	—	
	Professioni ed arti liberali .....	—	1.727	949	778	628	404	224	954	465	489	773	484	289	—	—	—	
	Addetti ai servizi domestici .....	—	1.679	254	1.425	529	45	484	946	155	791	733	99	634	6	6	—	
	Proprietari e benestanti .....	—	424	274	150	158	93	65	234	160	74	190	114	76	—	—	—	
	Condizioni non professionali .....	—	81.363	9.627	71.736	12.295	2.311	9.984	60.129	6.294	53.835	21.234	3.333	17.901	—	—	—	
	Senza indicazione di professione o condizione .....	—	334	188	146	48	25	23	220	133	87	114	55	59	—	—	—	
	TOTALE GENERALE ...	—	168.772	78.387	90.385	23.938	11.488	12.450	126.314	58.233	68.081	42.458	20.154	22.304	642	597	45	

(\*) Vedasi avvertenza n. 15 a pag. 6.

NOTA. — Le cifre in « corsivo » sotto i totali delle classi indicano i censiti nelle convivenze il cui ammontare è già compreso nei totali stessi. (Vedasi avvertenza n. 15 a pag. 6). — Le cifre in « neretto » sotto il totale della classe n. 55, come pure quelle in « neretto tondo » sotto la voce « Condizioni non professionali » del Riepilogo, rappresentano il numero complessivo dei censiti nelle varie convivenze (già indicati in « corsivo » sotto le singole classi) che, al momento del censimento, erano ricoverati o detenuti temporaneamente. (Vedasi avvertenza n. 15 a pag. 6). — Le cifre in « neretto tondo » sotto la voce « Difesa del Paese » del Riepilogo, si riferiscono invece ai militari di leva. (Vedasi nota a pag. 32).

(1) a Padroni di azienda, amministratori, direttori. — b Impiegati. — c Artigiani indipendenti. — d Artigiani padroni. — e Operai salariati, garzoni.

(2) Per M F col. 10 + col. 13.

TAVOLA XIII.

Popolazione presente secondo la professione  
PRO

Numero delle classi	PROFESSIONI O CONDIZIONI (*)	POSIZIONE NELLA PROFESSIONE (1)	POPOLAZIONE											
			IN COMPLESSO			10-14		15-19		20		21-24		
			M	F	M	F	M	F	M	F	M	F		
1	2	3	4	5	6	7	8	9	10	11	12	13	14	
	<b>AGRICOLTURA E CACCIA</b>													
<b>1</b>	<b>Agricoltura</b>													
	Agricoltori che conducono terreni propri, usufruttuari, utenti, enfiteuti od utilisti .....	—	26.304 <i>13.533</i>	21.458 <i>9.216</i>	4.846 <i>4.317</i>	912 <i>912</i>	461 <i>461</i>	2.614 <i>2.471</i>	1.378 <i>1.364</i>	375 <i>327</i>	260 <i>254</i>	1.557 <i>1.290</i>	765 <i>751</i>	
	Agricoltori fittavoli e subaffittuari .....	—	808 <i>369</i>	639 <i>220</i>	169 <i>149</i>	29 <i>29</i>	13 <i>13</i>	79 <i>72</i>	58 <i>58</i>	13 <i>9</i>	10 <i>10</i>	50 <i>34</i>	22 <i>22</i>	
	Direttori tecnici ed impiegati di aziende agricole..	—	144 <i>1</i>	143 <i>—</i>	1 <i>1</i>	1 <i>—</i>	— <i>—</i>	3 <i>—</i>	— <i>—</i>	2 <i>—</i>	— <i>—</i>	6 <i>—</i>	1 <i>1</i>	
	Coloni (mezzadri, terziari, ecc.).....	—	29.153 <i>19.156</i>	22.542 <i>12.643</i>	6.611 <i>6.513</i>	1.407 <i>1.407</i>	687 <i>687</i>	3.647 <i>3.584</i>	2.026 <i>2.026</i>	507 <i>485</i>	440 <i>440</i>	2.192 <i>1.968</i>	1.223 <i>1.220</i>	
	Salariati ed obbligati (2) .....	—	513	433	80	93	8	111	20	15	4	36	12	
	Braccianti e giornalieri di campagna (3) .....	—	5.827	4.111	1.716	171	109	524	425	89	78	394	234	
	Altri addetti all'agricoltura (4) .....	—	—	—	—	—	—	—	—	—	—	—	—	
	<b>TOTALE...</b>	—	62.749 <i>33.059</i>	49.326 <i>22.079</i>	13.423 <i>10.980</i>	2.613 <i>2.348</i>	1.278 <i>1.161</i>	6.978 <i>6.127</i>	3.907 <i>3.448</i>	1.001 <i>821</i>	792 <i>704</i>	4.235 <i>3.292</i>	2.257 <i>1.994</i>	
<b>2</b>	<b>Zootecnia</b>													
	Allevatori di animali .....	—	106 <i>54</i>	84 <i>33</i>	22 <i>21</i>	7 <i>7</i>	1 <i>1</i>	10 <i>9</i>	12 <i>12</i>	4 <i>3</i>	4 <i>4</i>	4 <i>3</i>	2 <i>2</i>	
	Addetti all'allevamento: salariati ed obbligati ....	—	67	60	7	19	6	8	1	4	—	3	—	
	Addetti all'allevamento: giornalieri .....	—	17	14	3	3	1	3	2	—	—	—	—	
	<b>TOTALE...</b>	—	190 <i>54</i>	158 <i>33</i>	32 <i>21</i>	29 <i>7</i>	8 <i>1</i>	21 <i>9</i>	15 <i>12</i>	8 <i>3</i>	4 <i>4</i>	7 <i>5</i>	2 <i>2</i>	
<b>3</b>	<b>Silvicoltura</b>													
	Boscaiuoli, carbonai, taglialegna, ecc. ....	—	80 <i>2</i>	80 <i>2</i>	— <i>—</i>	2 <i>1</i>	— <i>—</i>	9 <i>1</i>	— <i>—</i>	2 <i>—</i>	— <i>—</i>	6 <i>—</i>	— <i>—</i>	
	Guardaboschi privati, ecc. ....	—	2	2	—	—	—	—	—	—	—	—	—	
	<b>TOTALE...</b>	—	82 <i>2</i>	82 <i>2</i>	— <i>—</i>	2 <i>1</i>	— <i>—</i>	9 <i>1</i>	— <i>—</i>	2 <i>—</i>	— <i>—</i>	6 <i>—</i>	— <i>—</i>	
<b>4</b>	<b>Caccia</b>													
	Cacciatori e guardacaccia .....	—	—	—	—	—	—	—	—	—	—	—	—	
	<b>Totale Agricoltura e caccia...</b>	—	63.021 <i>33.115</i>	49.586 <i>22.114</i>	13.455 <i>11.001</i>	2.644 <i>2.356</i>	1.296 <i>1.162</i>	7.008 <i>6.137</i>	3.922 <i>3.460</i>	1.011 <i>824</i>	796 <i>708</i>	4.248 <i>3.295</i>	2.259 <i>1.996</i>	
	<b>INDUSTRIA</b>													
<b>5</b>	<b>Pesca</b>	<i>a</i>	146	145	1	5	—	18	—	4	—	6	—	
		<i>e</i>	385	384	1	22	—	64	—	6	1	60	—	
	<b>Tot.</b>		531 <i>49</i>	529 <i>48</i>	2 <i>1</i>	27 <i>5</i>	— <i>—</i>	82 <i>15</i>	— <i>—</i>	10 <i>2</i>	1 <i>—</i>	66 <i>6</i>	— <i>—</i>	
<b>6</b>	<b>Miniere</b>	<i>e</i>	2	2	—	—	—	—	—	—	—	1	—	
	<b>Tot.</b>		2	2	—	—	—	—	—	—	—	1	—	
<b>7</b>	<b>Cave di ogni genere</b>	<i>c</i>	7	7	—	—	—	1	—	—	—	2	—	
		<i>e</i>	9	9	—	1	—	—	—	—	—	—	—	
	<b>Tot.</b>		16 <i>1</i>	16 <i>1</i>	— <i>—</i>	1 <i>—</i>	— <i>—</i>	1 <i>1</i>	— <i>—</i>	— <i>—</i>	— <i>—</i>	2 <i>—</i>	— <i>—</i>	
<b>8</b>	<b>Saline marittime ed acque minerali</b>	—	—	—	—	—	—	—	—	—	—	—	—	
<b>9</b>	<b>Industria del legno, della paglia ed affini</b>	<i>a</i>	18	18	—	—	—	—	—	—	—	3	—	
		<i>c</i>	732	728	4	18	—	102	—	29	—	103	—	
		<i>d</i>	237	237	—	5	—	23	—	4	—	23	—	
		<i>e</i>	599	590	9	75	—	259	6	47	2	87	1	
	<b>Tot.</b>		1.586 <i>241</i>	1.573 <i>241</i>	13 <i>—</i>	98 <i>23</i>	— <i>—</i>	384 <i>82</i>	6 <i>—</i>	80 <i>13</i>	2 <i>—</i>	216 <i>38</i>	1 <i>—</i>	

(\*) Vedansi avvertenze nn. 13 e 15 a pagg. 5 e 6.

NOTA. — Le cifre in « corsivo » sotto i totali delle classi indicano i familiari coadiuvanti il cui ammontare è già compreso nei totali stessi. (Vedasi avvertenza n. 15 a pag. 6).

(1) a Padroni di azienda, amministratori, direttori. — b Impiegati. — c Artigiani indipendenti. — d Artigiani padroni. — e Operai salariati, garzoni. — (2) Questa voce facenti parte delle maestranze specializzate agricole. — (4) Questa voce comprende gli addetti alla condizionatura e conservazione dei foraggi; gli addetti alla produzione

o condizione (\*), l'età (\*) ed il sesso.

VINICIA

IN ETÀ DI 10 ANNI E PIÙ

IN ETÀ DI 10 ANNI E PIÙ																		POPOLAZIONE IN ETÀ DA 6 A 9 ANNI		POSIZIONE NELLA PROFESSIONE (1)	Numero delle classi			
25-29		30-34		35-39		40-44		45-49		50-54		55-59		60-64		65-69		ignota				M	F	
M	F	M	F	M	F	M	F	M	F	M	F	M	F	M	F	M	F	M	F			M	F	
15	16	17	18	19	20	21	22	23	24	25	26	27	28	29	30	31	32	33	34	35	36	37	38	
1.828	552	1.609	328	1.314	232	1.520	198	1.640	174	1.549	126	1.511	79	1.444	97	3.579	196	—	—	38	16	—	—	
1.356	531	892	301	503	195	388	139	260	84	162	49	93	37	100	42	462	109	—	—	38	16	—	—	
48	21	60	15	37	4	35	9	45	5	39	2	54	3	37	3	118	4	—	—	1	2	—	—	
33	21	21	13	7	3	4	3	3	1	1	1	—	2	—	1	7	1	—	—	1	2	—	—	
10	—	14	—	16	—	13	—	19	—	18	—	11	—	11	—	19	—	—	—	—	—	—	—	
2.766	951	2.054	488	1.294	301	1.228	163	1.324	106	1.350	68	1.223	39	1.180	50	2.370	69	—	—	100	36	—	—	
2.116	947	1.135	485	534	293	376	147	330	86	119	55	75	31	63	36	451	60	—	—	100	36	—	—	
23	7	17	3	14	2	16	6	5	7	13	1	17	—	16	3	57	7	—	—	12	—	—	—	
442	180	339	119	226	115	217	123	243	84	240	78	237	55	282	47	707	69	—	—	4	2	—	—	
5.117	1.711	4.093	953	2.901	654	3.029	499	3.282	376	3.209	275	3.053	176	2.970	200	6.845	345	—	—	155	56	—	1	
3.505	1.499	2.048	799	1.044	491	768	289	593	171	282	105	168	70	163	79	920	170	—	—	139	54	—	—	
9	1	6	—	6	1	6	—	5	—	9	—	1	—	5	—	12	1	—	—	2	—	—	—	
3	1	2	—	1	1	3	—	1	—	—	—	—	—	—	—	1	—	—	—	2	—	—	—	
2	—	3	—	2	—	—	—	5	—	—	—	—	—	2	—	4	—	—	—	3	—	—	—	
1	—	—	—	1	—	—	—	—	—	—	—	—	—	1	—	—	—	—	—	—	—	—	—	
12	1	9	—	9	1	6	—	10	—	9	—	4	—	9	—	25	1	—	—	5	—	—	2	
3	1	2	—	1	1	3	—	1	—	—	—	—	—	—	—	1	—	—	—	2	—	—	—	
7	—	9	—	3	—	8	—	4	—	6	—	7	—	2	—	15	—	—	—	—	—	—	—	
—	—	—	—	—	—	—	—	1	—	—	—	—	—	—	—	1	—	—	—	—	—	—	—	
7	—	9	—	3	—	8	—	5	—	6	—	7	—	2	—	16	—	—	—	—	—	—	—	
—	—	—	—	—	—	—	—	—	—	—	—	—	—	—	—	—	—	—	—	—	—	—	—	
5.136	1.712	4.111	953	2.913	655	3.043	499	3.297	376	3.224	275	3.064	176	2.981	200	6.886	346	—	—	160	56	—	—	
3.508	1.500	2.050	799	1.045	492	771	289	594	171	282	105	168	70	163	79	921	170	—	—	141	54	—	—	
25	1	14	—	22	—	11	—	11	—	5	—	7	—	7	—	10	—	—	—	—	—	—	a	
54	—	39	—	31	—	18	—	11	—	20	—	21	—	15	—	23	—	—	—	—	—	—	e	
79	1	58	—	53	—	29	—	22	—	25	—	28	—	22	—	33	—	—	—	—	—	—	Tot.	
12	1	6	—	1	—	—	—	—	—	—	—	—	—	—	—	1	—	—	—	—	—	—	—	
—	—	—	—	—	—	—	—	—	—	—	—	—	—	—	—	—	—	—	—	—	—	—	—	e
—	—	—	—	—	—	—	—	—	—	—	—	—	—	—	—	—	—	—	—	—	—	—	—	Tot.
4	—	1	—	1	—	—	—	—	—	—	—	—	—	—	—	—	—	—	—	—	—	—	—	c
4	—	1	—	1	—	2	—	—	—	1	—	—	—	1	—	—	—	—	—	—	—	—	—	e
—	—	—	—	—	—	2	—	—	—	1	—	—	—	1	—	—	—	—	—	—	—	—	—	Tot.
—	—	—	—	—	—	—	—	—	—	—	—	—	—	—	—	—	—	—	—	—	—	—	—	—
5	—	2	—	4	—	—	—	1	—	—	—	—	—	1	—	1	—	—	—	—	—	—	—	a
105	—	77	—	31	—	49	1	45	1	42	—	44	—	32	1	51	1	—	—	—	—	—	—	c
30	—	25	—	25	—	24	—	14	—	14	—	14	—	15	—	18	—	—	—	—	—	—	—	d
37	—	22	—	17	—	13	—	8	—	7	—	5	—	5	—	8	—	—	—	—	—	—	—	e
177	—	126	—	77	—	86	1	68	1	63	—	67	—	58	1	78	1	—	—	—	—	—	—	Tot.
43	—	17	—	14	—	4	—	3	—	—	—	1	—	—	—	3	—	—	—	—	—	—	—	—

comprende anche i guardiani privati ed i salariati ed obbligati facenti parte delle maestranze specializzate agricole. — (3) Questa voce comprende anche i giornalieri dell'olio (limitatamente ai casi nei quali almeno il 55% del prodotto lavorato proviene da terreni di proprietà dell'agricoltore); nonchè i raccoglitori di funghi, di tartufi, ecc.

Segue TAVOLA XIII.

Popolazione presente secondo la professione

PRO

Numero delle classi	PROFESSIONI O CONDIZIONI (*)	POSIZIONE NELLA PROFESSIONE (1)	POPOLAZIONE										
			IN COMPLESSO			10-14		15-19		20		21-24	
			M	F	M	F	M	F	M	F	M	F	
1	2	3	4	5	6	7	8	9	10	11	12	13	14
10	Industrie che lavorano i cereali .....	a	126	106	20	2	—	7	1	2	2	12	3
		b	1	1	—	—	—	—	—	—	—	—	—
		c	215	197	18	6	—	27	—	5	—	19	2
		d	74	71	3	2	1	4	—	—	—	8	—
		e	108	107	1	3	—	16	—	4	—	16	—
	Tot.	524	482	42	13	1	54	1	11	2	55	5	
		135	118	17	10	1	35	1	4	2	26	5	
11	Industrie che utilizzano frutta, verdure e semi ...	a	10	8	2	—	—	—	1	—	1	—	—
		b	2	1	1	—	—	—	—	—	—	—	—
		c	8	—	8	—	—	—	4	—	1	—	1
		d	—	—	—	—	—	—	—	—	—	—	—
		e	—	—	—	—	—	—	—	—	—	—	—
	Tot.	20	9	11	—	—	—	5	—	2	—	1	
		4	2	2	—	—	—	1	—	1	—	—	
12	Industrie che utilizzano prodotti animali .....	a	3	3	—	—	—	—	—	—	—	1	—
		b	1	1	—	—	—	—	—	—	—	—	—
		c	2	2	—	—	—	—	—	—	—	—	—
		d	21	15	6	1	—	1	—	1	1	1	1
		e	—	—	—	—	—	—	—	—	—	—	—
	Tot.	27	21	6	1	—	1	—	1	1	3	1	
		1	1	—	—	—	—	—	—	—	1	—	
13	Industrie che utilizzano spoglie animali .....	a	8	8	—	—	—	1	—	—	—	2	—
		b	3	3	—	—	—	—	—	1	—	—	—
		c	1.450	1.448	2	44	—	161	—	33	—	178	1
		d	238	238	—	5	—	23	—	3	—	22	—
		e	474	459	15	66	—	197	5	21	—	64	9
	Tot.	2.173	2.156	17	115	—	382	5	58	—	266	10	
		384	382	2	49	—	122	—	21	—	70	1	
14	Industria della carta .....	c	5	5	—	—	—	—	—	—	—	1	—
		e	1	—	1	—	—	—	—	—	—	—	—
		Tot.	6	5	1	—	—	—	—	—	—	1	—
15	Industrie che utilizzano materiali diversi .....	a	1	1	—	—	—	—	—	—	—	—	—
		b	5	4	1	—	—	1	—	—	—	—	—
		c	4	4	—	—	—	2	—	—	—	—	—
		d	12	7	5	1	—	—	1	—	1	—	1
		e	—	—	—	—	—	—	—	—	—	—	—
	Tot.	22	16	6	1	—	3	1	—	1	—	1	
		1	1	—	—	—	1	—	—	—	—	—	
16	Produzione e prima lavorazione dei metalli .....	b	1	1	—	1	—	—	—	—	—	—	—
		d	1	1	—	—	—	1	—	—	—	—	—
		e	8	8	—	—	—	—	—	1	—	—	—
		Tot.	10	10	—	1	—	1	—	1	—	—	—
				—	—	—	—	—	—	—	—	—	—
17	Successive lavorazioni dei metalli .....	a	15	15	—	—	—	1	—	—	—	—	—
		c	600	600	—	28	—	91	—	20	—	76	—
		d	208	207	1	8	—	23	—	5	—	23	—
		e	576	576	—	61	—	272	—	41	—	93	—
		Tot.	1.399	1.398	1	97	—	387	—	66	—	192	—
	225	224	1	36	—	78	—	16	—	41	—		
18	Costruzioni meccaniche in genere, lavorazione e dei metalli preziosi	a	2	2	—	—	—	—	—	—	—	—	—
		b	3	3	—	—	—	—	—	—	—	—	—
		c	25	25	—	—	—	2	—	1	—	3	—
		d	6	6	—	—	—	—	—	—	—	—	—
		e	30	30	—	3	—	8	—	—	—	7	—
	Tot.	66	66	—	3	—	10	—	1	—	10	—	
		2	2	—	—	—	1	—	—	—	1	—	
19	Preparazione e lavorazione dei minerali .....	a	62	61	1	1	—	5	1	3	—	3	—
		b	18	17	1	—	—	1	—	—	—	6	—
		c	23	23	—	—	—	1	—	—	—	2	—
		d	29	29	—	—	—	1	—	—	—	2	—
		e	358	313	45	9	1	50	17	11	3	41	7
	Tot.	490	443	47	10	1	58	18	14	3	54	7	
		29	28	1	1	—	6	1	2	—	2	—	
20	Costruzioni edilizie, stradali ed idrauliche .....	a	61	61	—	—	—	3	—	—	—	2	—
		b	9	9	—	—	—	—	—	—	—	1	—
		c	725	725	—	3	—	95	—	20	—	76	—
		d	87	87	—	—	—	8	—	3	—	6	—
		e	1.493	1.463	30	60	3	308	10	66	2	228	9
	Tot.	2.375	2.345	30	63	3	414	10	89	2	313	9	
		198	198	—	3	—	71	—	11	—	37	—	

(\*) Vedansi avvertenze nn. 13 e 15 a pagg. 5 e 6.

NOTA. — Le cifre in « corsivo » sotto i totali delle classi indicano i familiari coadiuvanti il cui ammontare è già compreso nei totali stessi. (Vedasi avvertenza n. 15 a pag 6).

1) a Padroni di azienda, amministratori, direttori. — b Impiegati. — c Artigiani indipendenti. — d Artigiani padroni. — e Operai salariati, garzoni.

o condizione (\*), l'età (\*) ed il sesso.

VINCIA

IN ETÀ DI 10 ANNI E PIÙ

IN ETÀ DI 10 ANNI E PIÙ																				POPOLAZIONE IN ETÀ DA 6 A 9 ANNI		POSIZIONE NELLA PROFESSIONE (1)	Numero delle classi
25-29		30-34		35-39		40-44		45-49		50-54		55-59		60-64		65-69		ignota		M	F		
M	F	M	F	M	F	M	F	M	F	M	F	M	F	M	F	M	F	M	F	M	F		
15	16	17	18	19	20	21	22	23	24	25	26	27	28	29	30	31	32	33	34	35	36	37	38
10	2	10	2	9	1	12	1	8	3	9	1	5	1	11	1	9	2					a	10
23	1	12	1	12		17		16	3	17	4	11	2	11	1	21	4					b	
7		5		8		8		5	1	4	1	7		4		9						c	
18		17		12		9	1	6		1				2		3						d	
58	3	45	3	41	1	46	2	35	7	31	6	23	3	28	2	42	6					e	
24	3	6	1	8	1	2			1			2	1			1	1					Tot.	
2		1		1				1		1		1				1						a	11
	1	1																				b	
2	2	2		1			1	1		1		1				1						c	
2																						Tot.	
1		1																				a	12
4	1	3		1				1	1	2	1	1	1									b	
5	1	4		1		1		1	1	2	1	1	1									c	
																						Tot.	
2		2						1														a	13
240		163		100	1	85		93		73		69		69		140					1	b	
46		35		19		19		17		10		12		6		21						c	
35	1	17		14		6		10		7		3		11		8						d	
324	1	217		133	1	110		121		91		84		86		169					1	e	
66		19		10	1	7		3								15					1	Tot.	
1		1				1						1										c	14
1		1				1						1	1									Tot.	
		1						1														a	15
		1		1		1		1								1						b	
		1	1	4	1	1		1														c	
		3	1	5	1	1	1	2								1						Tot.	
																						a	16
6				1																		b	
6				1																		d	
																						Tot.	
1		3		5		1		3								1						a	17
69		49		43		25		43		33		34		29		60					1	c	
31	1	24		19		11		16		10		11		9		16					1	d	
50		25		11		7		8		3		3		1		1					1	e	
151	1	101		78		44		70		46		48		39		78					1	Tot.	
24	1	12		5		2		1		2		2		2		3					1		
1				1				1		1												a	18
1		2		3		1		2		4		1		2		3						b	
				2		1		1		1						1						c	
4		2		2		2		1		1						1						d	
6		4		8		4		5		6		1		3		5						e	
																						Tot.	
8		8		4		6		2		10		4		3		4						a	19
2		4	1	1		1		1		1		1		3		2						b	
2		4		5		1		1		1		1		2		2						c	
4		5		1		3		3		5		1		2		2						d	
40	5	39	1	26	1	21	2	23	1	9	5	14		12	2	18						e	
56	5	60	2	37	1	32	2	29	1	27	5	20		20	2	26						Tot.	
10		5		1		1		1															
8		6		10		8		2		5		6		5		6						a	20
1		2		1		1		1		1		1		1		2						b	
98		100		58		52		44		41		38		41		59						c	
4		17		8		8		9		1		6		6		11						d	
210	4	144		92		69		52		53	1	48		50		83					1	e	
321	4	269		169		138		108		100	1	98		102		161					1	Tot.	
34		91		5		5		6		1		2		1		3							

Popolazione presente secondo la professione

PRO

Numero delle classi	PROFESSIONI O CONDIZIONI (*)	POSIZIONE NELLA PROFESSIONE (1)	POPOLAZIONE												
			IN COMPLESSO			10-14		15-19		20		21-24			
			M	F	M	F	M	F	M	F	M	F			
1	2	3	4	5	6	7	8	9	10	11	12	13	14		
21	Industria tessile (2) .....	a	10	9	I	—	—	—	—	—	—	—	I	—	
		b	9	8	I	—	—	—	—	—	—	—	—	3	
		c	171	39	132	5	I	2	22	I	4	—	—	24	
		d	13	5	8	—	—	—	I	—	I	—	—	—	2
		e	110	23	87	I	3	I	34	I	I	—	—	6	25
	Tot.	318	84	229	6	4	8	57	2	6	—	18	51		
		35	15	20	5	I	2	6	—	I	—	3	5		
22	Tessuti speciali .....	a	7	6	I	—	I	—	—	—	—	—	I	—	
		c	259	5	254	—	21	2	73	—	—	17	—	50	
		d	I	—	I	—	—	—	—	—	—	—	—	—	
		e	63	2	61	—	7	I	32	I	3	—	—	—	
		Tot.	380	18	317	—	29	3	105	1	20	—	1	61	
		56	4	52	—	22	I	15	—	3	I	—	5		
23	Vestiaro, arredamento domestico, nettezza e acconciatura della persona	a	3	3	—	—	—	—	—	—	—	—	I	—	
		c	1.897	1.179	718	38	32	148	179	41	38	137	140		
		d	333	284	49	4	—	30	8	7	4	35	9		
		e	920	598	322	113	73	313	158	36	19	63	43		
		Tot.	3.153	2.064	1.089	155	106	491	345	84	61	236	192		
		520	327	193	42	32	105	66	17	10	59	34			
24	Industrie chimiche .....	a	30	29	I	—	—	2	—	I	—	I	—		
		b	6	5	I	—	—	2	—	I	—	—	—		
		c	19	19	—	—	—	2	—	I	—	—	5		
		d	7	7	—	—	—	—	—	—	—	—	I		
		e	96	44	52	2	5	I	15	2	4	7	7		
Tot.	158	104	54	2	5	9	15	5	4	14	7				
		16	15	I	—	—	6	—	2	—	5	—			
25	Industrie poligrafiche .....	a	20	19	I	—	—	—	—	2	—	—	5		
		b	I	I	—	—	—	—	—	—	—	—	I		
		c	12	11	I	—	—	I	I	—	—	—	—		
		d	5	5	—	—	—	—	—	—	—	—	—		
		e	60	56	4	I	—	14	2	3	—	6	2		
Tot.	98	92	6	I	—	15	8	5	—	14	8				
		9	8	I	—	—	I	—	I	—	3	I			
26	Produzione e distribuzione di forza motrice, luce, acqua e calore	a	5	5	—	—	—	—	—	—	—	—	—		
		b	7	6	I	—	—	—	—	—	—	—	—		
		c	9	9	—	—	—	I	—	—	—	—	3		
		e	105	105	—	I	—	16	—	2	—	—	11		
		Tot.	126	125	1	1	—	17	—	2	—	—	14		
27	Industria dello spettacolo .....	e	2	2	—	—	—	—	—	—	—	—	—		
		Tot.	2	2	—	—	—	—	—	—	—	—	—		
		a	I	I	—	—	—	—	—	—	—	—	—		
		b	I	I	—	—	—	—	—	—	—	—	—		
		e	I	I	—	—	—	—	—	—	—	—	—		
Tot.	3	3	—	—	—	—	—	—	—	—	2				
28	Industrie non specificate .....	a	528	500	28	8	I	37	3	12	3	38	4		
		b	67	61	6	I	—	4	—	2	—	12	—		
		c	6.155	5.026	1.129	142	54	638	275	151	59	610	217		
		d	1.239	1.177	62	24	I	115	9	22	5	121	11		
		e	5.441	4.794	647	420	92	1.521	284	243	38	692	117		
Tot.	13.430	11.558	1.872	595	148	2.315	571	430	105	1.478	249				
		1.906	1.615	291	174	56	527	90	89	17	293	51			
<b>TRASPORTI E COMUNICAZIONI</b>															
29	Trasporti terrestri, marittimi ed aerei .....	a	573	570	3	9	—	35	—	9	I	61	—		
		b	67	63	4	—	—	I	—	—	—	3	—		
		c	428	428	—	4	—	—	23	—	26	—	64		
		e	—	—	—	—	—	—	—	—	—	—	—		
		Tot.	1.068	1.061	7	13	—	59	—	35	1	128	—		
		82	81	I	9	—	20	—	6	I	17	—			
30	Comunicazioni .....	a	94	72	22	—	—	—	—	—	—	I	—		
		b	290	238	52	—	—	—	13	5	6	17	7		
		c	27	26	I	—	—	—	2	—	—	—	—		
		e	—	—	—	—	—	—	—	—	—	—	—		
		Tot.	411	386	75	—	—	15	5	8	1	18	7		
<b>Totale Trasporti e comunicazioni...</b>			a	667	642	25	9	—	35	—	9	I	62		
			b	357	301	56	—	—	14	6	I	20			
			c	455	454	I	4	—	25	—	28	—			
			e	—	—	—	—	—	—	—	—	—			
			Tot.	1.479	1.397	82	13	—	74	5	43	2			
				82	81	I	9	—	20	—	6	17			

(\*) Vedansi avvertenze nn. 13 e 15 a pagg. 5 e 6.

NOTA — Le cifre in corsivo sotto i totali delle classi indicano i familiari coadiuvanti il cui ammontare è già compreso nei totali stessi. (Vedasi avvertenza n. 15 a pag. 6).

(1) a Padroni di azienda, amministratori, direttori. — b Impiegati. — c Artigiani indipendenti. — d Artigiani padroni. — e Operai salariati, garzoni. — (2) Esclusa la



Segue TAVOLA XIII.

Popolazione presente secondo la professione

PRO

Numero delle classi	PROFESSIONI O CONDIZIONI (*)	POSIZIONE NELLA PROFESSIONE (1)	POPOLAZIONE											
			IN COMPLESSO			10-14		15-19		20		21-24		
			M	F	M	F	M	F	M	F	M	F		
			4	5	6	7	8	9	10	11	12	13	14	
<b>COMMERCIO</b>														
31	Vendita di merci e di derrate alimentari .....	a	680	558	122	6	—	48	2	11	—	33	8	
		b	18	14	4	2	—	2	1	—	—	2	—	
		e	17	14	3	1	—	1	1	2	—	—	—	
	Tot.	715	586	129	9	—	51	4	13	—	35	8		
		159	133	26	6	—	45	2	3	—	23	3		
32	Vendita di generi non alimentari .....	a	552	462	90	2	1	25	5	3	1	25	6	
		b	57	49	8	2	—	7	—	3	1	9	1	
		e	20	20	—	—	—	5	—	1	—	2	—	
	Tot.	629	531	98	4	1	37	5	7	2	36	7		
		135	99	36	2	1	23	4	2	1	18	3		
33	Vendita di merci diverse .....	a	916	788	128	10	3	90	10	10	3	55	6	
		b	10	5	5	—	—	3	—	—	—	1	1	
		e	7	7	—	1	—	4	—	—	—	—	—	
	Tot.	933	800	133	11	3	97	10	10	3	56	7		
		215	184	31	8	3	72	10	6	3	31	4		
34	Esercizi pubblici .....	a	605	366	239	—	2	19	4	—	1	17	6	
		b	3	1	2	—	—	1	1	—	—	—	1	
		e	54	46	8	—	—	6	1	1	1	6	—	
	Tot.	662	413	249	—	2	26	6	1	2	23	7		
		98	49	49	—	2	18	4	—	—	9	5		
35	Magazzini generali. Sensali. Rappresentanti .....	a	43	43	—	1	—	2	—	1	—	—	—	
		b	76	75	1	—	—	1	—	3	—	3	—	
		e	1	1	—	—	—	—	—	—	—	—	—	
	Tot.	120	119	1	1	—	3	—	4	—	3	—		
		4	4	—	1	—	2	—	—	—	—	—		
36	Aziende commerciali non specificate .....	—	—	—	—	—	—	—	—	—	—	—		
	<b>Totale Commercio...</b>	a	2.796	2.217	579	19	6	184	21	25	5	130	26	
		b	164	144	20	4	—	14	2	6	1	15	3	
		e	99	88	11	2	—	16	2	4	1	8	—	
	Tot.	3.059	2.449	610	25	6	214	25	35	7	153	29		
		611	469	142	17	6	160	20	11	4	81	13		
<b>BANCA E ASSICURAZIONE</b>														
37	Banca - Borsa - Credito .....	—	290	274	16	—	—	10	—	4	—	32	4	
38	Assicurazioni .....	—	26	19	7	—	—	—	—	—	—	1	2	
39	Addetti ad aziende non specificate .....	—	—	—	—	—	—	—	—	—	—	—	—	
	<b>Totale Banca e assicurazione...</b>	—	316	293	23	—	—	10	—	4	—	33	6	
<b>DIFESA DEL PAESE</b>														
40	Difesa del Paese .....	—	295	295	—	—	—	7	—	13	—	78	—	
<b>AMMINISTRAZIONE PUBBLICA ED ORGANIZZAZIONI SINDACALI</b>														
41	Amministrazione pubblica ed organizzazioni sindacali .....	—	1.126	1.047	79	—	—	9	1	5	2	53	5	
42	Corpi organizzati alle dipendenze di pubbliche amministrazioni .....	—	157	157	—	—	—	—	—	—	—	—	—	
	<b>Totale Amministrazione pubblica ed organizzazioni sindacali...</b>	—	1.283	1.204	79	—	—	9	1	5	2	53	5	
<b>AMMINISTRAZIONE PRIVATA</b>														
43	Amministrazione privata .....	—	30	19	11	—	—	3	2	1	3	6	2	

(\*) Vedansi avvertenze nn. 13 e 15 a pagg. 5 e 6.

NOTA. — Le cifre in « corsivo » sotto i totali delle classi indicano i familiari coadiuvanti il cui ammontare è già compreso nei totali stessi. (Vedasi avvertenza n. 15 a pag. 6).

(1) a Padroni di azienda, amministratori, direttori. — b Impiegati. — c Artigiani indipendenti. — d Artigiani padroni. — e Operai salariati, garzoni.





Segue TAVOLA XIII.

Popolazione presente secondo la professione

PRO

Numero delle classi	PROFESSIONI O CONDIZIONI (*)	POSIZIONE NELLA PROFESSIONE (1)	POPOLAZIONE											
			IN COMPLESSO			10-14		15-19		20		21-24		
			M	F	M	F	M	F	M	F	M	F		
1	2	3	4	5	6	7	8	9	10	11	12	13	14	
	<b>CULTO</b>													
44	Culto .....	—	332	314	18	—	—	7	—	1	2	6	1	
	<b>PROFESSIONI ED ARTI LIBERALI</b>													
45	Insegnamento .....	—	807	224	583	—	—	—	8	2	12	8	50	
46	Professioni sanitarie .....	—	541	372	169	—	—	—	7	—	9	11	23	
47	Professioni legali .....	—	124	124	—	—	—	—	—	—	—	6	—	
48	Lettere e scienze .....	—	166	162	4	—	—	2	—	8	—	23	—	
49	Arti belle .....	—	89	67	22	2	—	7	2	4	1	9	2	
	<b>Totale Professioni ed arti liberali...</b>	—	<b>1.727</b>	<b>949</b>	<b>778</b>	<b>2</b>	<b>—</b>	<b>9</b>	<b>17</b>	<b>14</b>	<b>22</b>	<b>57</b>	<b>75</b>	
	<b>ADDETTI AI SERVIZI DOMESTICI</b>													
50	Addetti ai servizi domestici .....	—	1.679	254	1.425	27	122	43	291	2	53	31	152	
	<b>PROPRIETARI E BENESTANTI</b>													
51	Proprietari e benestanti .....	—	424	274	150	—	—	2	—	1	—	10	3	
	<b>CONDIZIONI NON PROFESSIONALI</b>													
52	Pensionati .....	—	801	648	153	—	—	—	1	—	—	—	—	
53	Studenti, seminaristi, collegiali .....	—	11.906	6.949	4.957	6.128	4.661	662	253	54	14	82	20	
54	Attendenti alle cure domestiche .....	—	65.091	—	65.091	—	2.733	—	5.799	—	1.235	—	4.032	
55	Altre condizioni non professionali .....	—	3.565	2.030	1.535	54	87	73	87	22	9	70	28	
	<b>Totale Condizioni non professionali...</b>	—	<b>81.363</b>	<b>9.627</b>	<b>71.736</b>	<b>6.182</b>	<b>7.481</b>	<b>735</b>	<b>6.140</b>	<b>76</b>	<b>1.258</b>	<b>152</b>	<b>4.980</b>	
	<b>SENZA INDICAZIONE DI PROFESSIONE O CONDIZIONE</b>													
56	Senza indicazione di professione o condizione ...	—	334	188	146	138	127	13	2	1	—	5	1	
	<b>TOTALE GENERALE...</b>	—	<b>168.772</b>	<b>78.387</b>	<b>90.385</b>	<b>9.626</b>	<b>9.170</b>	<b>10.449</b>	<b>10.976</b>	<b>1.637</b>	<b>2.250</b>	<b>6.451</b>	<b>7.869</b>	
			<b>35.714</b>	<b>24.279</b>	<b>11.435</b>	<b>2.556</b>	<b>1.224</b>	<b>6.844</b>	<b>3.570</b>	<b>930</b>	<b>730</b>	<b>3.686</b>	<b>2.062</b>	
	<b>RIEPILOGO</b>													
	Agricoltura e caccia .....	—	63.021	49.506	13.455	2.644	1.286	7.008	3.922	1.011	796	4.248	2.250	
			33.115	22.114	11.001	2.356	1.162	6.137	3.460	824	708	3.295	1.99	
	Industria .....	—	13.430	11.558	1.872	595	148	2.315	571	430	105	1.473	349	
			1.906	1.615	291	174	56	527	90	89	17	293	51	
	Trasporti e comunicazioni .....	—	1.479	1.397	82	13	—	74	5	43	2	146	7	
			82	81	1	9	—	20	—	6	1	17	—	
	Commercio .....	—	3.059	2.449	610	25	6	214	25	35	7	153	29	
			611	469	142	17	6	160	20	11	4	81	15	
	Banca e assicurazione .....	—	316	293	23	—	—	10	—	4	—	33	6	
	Difesa del Paese .....	—	295	295	—	—	—	7	—	13	—	78	—	
	Amministrazione pubblica ed organizzazioni sindacali .....	—	1.233	1.204	79	—	—	9	1	5	2	53	5	
	Amministrazione privata .....	—	30	19	11	—	—	3	2	1	3	6	2	
	Culto .....	—	332	314	18	—	—	7	—	1	2	6	1	
	Professioni ed arti liberali .....	—	1.727	949	778	2	—	9	17	14	22	57	75	
	Addetti ai servizi domestici .....	—	1.679	254	1.425	27	122	43	291	2	53	31	152	
	Proprietari e benestanti .....	—	424	274	150	—	—	2	—	1	—	10	3	
	Condizioni non professionali .....	—	81.363	9.627	71.736	6.182	7.481	735	6.140	76	1.258	152	4.980	
	Senza indicazione di professione o condizione ...	—	334	188	146	138	127	13	2	1	—	5	1	
	<b>TOTALE GENERALE...</b>	—	<b>168.772</b>	<b>78.387</b>	<b>90.385</b>	<b>9.626</b>	<b>9.170</b>	<b>10.449</b>	<b>10.976</b>	<b>1.637</b>	<b>2.250</b>	<b>6.451</b>	<b>7.869</b>	
			<b>35.714</b>	<b>24.279</b>	<b>11.435</b>	<b>2.556</b>	<b>1.224</b>	<b>6.844</b>	<b>3.570</b>	<b>930</b>	<b>730</b>	<b>3.686</b>	<b>2.062</b>	

(\*) Vedansi avvertenze nn. 13 e 15 a pagg. 5 e 6.

NOTA. — Le cifre in corsivo sotto i totali delle classi indicano i familiari coadiuvanti il cui ammontare è già compreso nei totali stessi. (Vedasi avvertenza n. 15 a pag. 6).

(1) a Padroni di azienda, amministratori, direttori. — b Impiegati. — c Artigiani indipendenti. — d Artigiani padroni. — e Operai salariati, garzoni.

o condizione (\*), l'età (\*) ed il sesso.

VINCIA

IN ETÀ DI 10 ANNI E PIÙ

IN ETÀ DI 10 ANNI E PIÙ																				POPOLAZIONE IN ETÀ DA 6 A 9 ANNI		POSIZIONE NELLA PROFESSIONE (1)	Numero delle classi
25-29		30-34		35-39		40-44		45-49		50-54		55-59		60-64		65-69		ignota		M	F		
M	F	M	F	M	F	M	F	M	F	M	F	M	F	M	F	M	F	M	F	M	F		
15	16	17	18	19	20	21	22	23	24	25	26	27	28	29	30	31	32	33	34	35	36	37	38
19	1	11	1	13	6	23	1	46	1	57	—	50	2	27	1	54	2	—	—	—	—	—	44
21	115	40	143	32	101	37	46	22	33	20	23	24	23	12	19	6	10	—	—	—	—	—	45
68	37	50	26	37	7	32	16	44	10	42	5	40	10	20	11	33	8	—	—	—	—	—	46
12	—	13	—	24	—	17	—	7	—	7	—	11	—	11	—	16	—	—	—	—	—	—	47
30	2	20	1	17	—	13	1	12	—	7	—	7	—	8	—	15	—	—	—	—	—	—	48
8	4	6	3	4	2	4	2	8	3	4	—	3	1	2	—	6	2	—	—	—	—	—	49
134	158	129	173	114	110	103	65	93	46	80	28	85	34	53	30	76	20	—	—	—	—	—	50
24	154	18	133	4	114	13	92	10	83	12	56	13	45	10	39	47	85	—	1	—	12	—	51
18	5	18	7	12	7	22	9	17	9	25	21	29	10	29	18	91	61	—	—	—	—	—	52
1	2	31	4	38	12	43	14	60	16	43	12	68	14	60	16	304	62	—	—	—	—	—	53
14	3	4	1	3	—	—	—	—	—	—	—	—	—	—	—	—	—	2	5	9.577	9.000	—	54
—	6.417	—	6.554	—	5.785	—	5.534	—	5.430	—	4.788	—	3.967	—	3.778	—	8.138	—	1	—	183	—	55
110	50	94	55	84	68	85	60	84	55	56	55	54	50	104	59	1.140	872	—	—	27	50	—	56
125	6.472	129	6.614	125	5.865	128	5.608	144	5.501	99	4.855	122	4.031	164	3.853	1.444	9.072	2	6	9.604	9.242	—	57
5	2	7	3	2	1	4	2	3	—	1	2	1	1	2	—	5	4	1	1	1.291	1.457	—	58
7.633 3.878	8.806 1.550	6.301 2.211	8.066 832	4.563 1.123	6.917 510	4.529 312	6.443 311	4.757 628	6.157 189	4.451 290	5.355 115	4.198 182	4.423 79	3.994 172	4.220 83	9.743 967	9.725 180	5	8	11.060 145	10.768 54	—	59
5.136 3.508	1.712 1.500	4.111 2.050	953 799	2.913 1.045	655 492	3.043 771	499 289	3.297 59	376 171	3.224 282	275 105	3.064 168	176 70	2.981 163	200 79	6.886 921	346 170	—	—	180 141	56 54	—	60
1.479 270	226 36	1.130 108	106 18	768 56	87 9	610 28	79 3	573 16	54 3	498 4	47 1	478 10	32 3	437 4	21 1	771 36	47 3	1	—	4 3	1	—	61
200 17	21	174 10	11	181 1	11	145	4	147	5	107	5	72	7	66	2	79 1	2	—	—	1 1	—	—	62
267 83	34 14	291 43	45 15	226 21	47 9	234 13	78 19	248 18	74 15	207 4	64 9	191 4	80 6	159 5	49 3	198 9	77 7	1	—	—	—	—	63
64	8	57	3	33	2	27	4	13	—	16	—	13	—	10	—	13	—	—	—	—	—	—	64
67	—	45	—	40	—	29	—	11	—	5	—	—	—	—	—	—	—	—	—	—	—	—	65
141	12	179	10	181	12	147	7	155	7	120	2	79	5	56	7	79	9	—	—	—	—	—	66
4	1	2	2	1	—	1	—	—	1	—	—	1	—	—	—	—	—	—	—	—	—	—	67
19	1	11	1	13	6	23	1	46	1	57	—	50	2	27	1	54	2	—	—	—	—	—	68
134	158	129	173	114	110	103	65	93	46	80	28	85	34	53	30	76	20	—	—	—	—	—	69
24	154	18	133	4	114	13	92	10	83	12	56	13	45	10	39	47	85	—	1	—	12	—	70
18	5	18	7	12	7	22	9	17	9	25	21	29	10	29	18	91	61	—	—	—	—	—	71
125	6.472	129	6.614	125	5.865	128	5.608	144	5.501	99	4.855	122	4.031	164	3.853	1.444	9.072	2	6	9.604	9.242	—	72
5	2	7	3	2	1	4	2	3	—	1	2	1	1	2	—	5	4	1	1	1.291	1.457	—	73
7.633 3.878	8.806 1.550	6.301 2.211	8.066 832	4.563 1.123	6.917 510	4.529 312	6.443 311	4.757 628	6.157 189	4.451 290	5.355 115	4.198 182	4.423 79	3.994 172	4.220 83	9.743 967	9.725 180	5	8	11.060 145	10.768 54	—	74

TAVOLA XIV.

**Non cattolici secondo la condizione sociale del capo famiglia (\*), la religione (\*) ed il sesso.**

Num. d'ordine	CONDIZIONE SOCIALE DEL CAPO FAMIGLIA	IN COMPLESSO			R E L I G I O N E																	
		MF	M	F	GRECO SCISMATICA			EVANGELICA			ISRAELITA			MAOMETTANA			ALTRA			NESSUNA		
					6	7	8	9	10	11	12	13	14	15	16	17	18	19	20	21	22	23
<b>Comune di TERAMO</b>																						
1	ADDETTI ALL'AGRICOLTURA.....	1	—	1	—	—	—	1	—	1	—	—	—	—	—	—	—	—	—	—	—	—
	Conducenti terreni propri.....	1	—	1	—	—	—	1	—	1	—	—	—	—	—	—	—	—	—	—	—	—
	Fittavoli .....	—	—	—	—	—	—	—	—	—	—	—	—	—	—	—	—	—	—	—	—	—
	Mezzadri ed altri coloni.....	—	—	—	—	—	—	—	—	—	—	—	—	—	—	—	—	—	—	—	—	—
	Giornalieri ed operai di campagna.....	—	—	—	—	—	—	—	—	—	—	—	—	—	—	—	—	—	—	—	—	—
	Altri addetti all'agricoltura .....	—	—	—	—	—	—	—	—	—	—	—	—	—	—	—	—	—	—	—	—	—
2	INDUSTRIALI.....	3	3	—	—	—	—	—	—	—	—	—	—	—	—	—	—	—	—	—	3	3
3	COMMERCianti.....	2	2	—	—	—	—	1	1	—	—	—	—	—	—	—	—	—	—	—	1	1
4	ARTIGIANI .....	—	—	—	—	—	—	—	—	—	—	—	—	—	—	—	—	—	—	—	—	—
5	OPERAI.....	—	—	—	—	—	—	—	—	—	—	—	—	—	—	—	—	—	—	—	—	—
6	PERSONALE DI SERVIZIO E DI FATICA...	—	—	—	—	—	—	—	—	—	—	—	—	—	—	—	—	—	—	—	—	—
7	FORZE ARMATE (esclusi gli Ufficiali ed i militari di leva).....	—	—	—	—	—	—	—	—	—	—	—	—	—	—	—	—	—	—	—	—	—
8	UFFICIALI .....	—	—	—	—	—	—	—	—	—	—	—	—	—	—	—	—	—	—	—	—	—
9	IMPIEGATI .....	5	3	2	—	—	—	2	1	1	2	1	1	—	—	—	—	—	—	—	1	1
10	CULTO, PROFESSIONI ED ARTI LIBERALI...	3	2	1	—	—	—	2	1	1	—	—	—	—	—	—	—	—	—	—	1	1
11	PROPRIETARI E BENESTANTI .....	—	—	—	—	—	—	—	—	—	—	—	—	—	—	—	—	—	—	—	—	—
12	CONDIZIONI NON PROFESSIONALI.....	—	—	—	—	—	—	—	—	—	—	—	—	—	—	—	—	—	—	—	—	—
13	IGNOTA (1).....	—	—	—	—	—	—	—	—	—	—	—	—	—	—	—	—	—	—	—	—	—
	<b>Totale...</b>	<b>14</b>	<b>10</b>	<b>4</b>	—	—	—	<b>6</b>	<b>3</b>	<b>3</b>	<b>2</b>	<b>1</b>	<b>1</b>	—	—	—	—	—	—	—	<b>6</b>	<b>6</b>
	<i>di cui stranieri (*)...</i>	<i>1</i>	<i>—</i>	<i>1</i>	—	—	—	<i>1</i>	<i>—</i>	<i>1</i>	—	—	—	—	—	—	—	—	—	—	—	—
<b>PROVINCIA</b>																						
1	ADDETTI ALL'AGRICOLTURA.....	11	4	7	—	—	—	11	4	7	—	—	—	—	—	—	—	—	—	—	—	—
	Conducenti terreni propri.....	6	2	4	—	—	—	6	2	4	—	—	—	—	—	—	—	—	—	—	—	—
	Fittavoli .....	—	—	—	—	—	—	—	—	—	—	—	—	—	—	—	—	—	—	—	—	—
	Mezzadri ed altri coloni.....	3	2	1	—	—	—	3	2	1	—	—	—	—	—	—	—	—	—	—	—	—
	Giornalieri ed operai di campagna.....	2	—	2	—	—	—	2	—	2	—	—	—	—	—	—	—	—	—	—	—	—
	Altri addetti all'agricoltura .....	—	—	—	—	—	—	—	—	—	—	—	—	—	—	—	—	—	—	—	—	—
2	INDUSTRIALI.....	4	4	—	—	—	—	1	1	—	—	—	—	—	—	—	—	—	—	—	3	3
3	COMMERCianti.....	25	14	11	1	1	—	23	12	11	—	—	—	—	—	—	—	—	—	—	1	1
4	ARTIGIANI .....	21	10	11	—	—	—	19	8	11	2	2	—	—	—	—	—	—	—	—	—	—
5	OPERAI.....	4	1	3	—	—	—	4	1	3	—	—	—	—	—	—	—	—	—	—	—	—
6	PERSONALE DI SERVIZIO E DI FATICA...	1	—	1	1	—	1	—	—	—	—	—	—	—	—	—	—	—	—	—	—	—
7	FORZE ARMATE (esclusi gli Ufficiali ed i militari di leva).....	—	—	—	—	—	—	—	—	—	—	—	—	—	—	—	—	—	—	—	—	—
8	UFFICIALI .....	—	—	—	—	—	—	—	—	—	—	—	—	—	—	—	—	—	—	—	—	—
9	IMPIEGATI .....	15	7	8	—	—	—	12	5	7	2	1	1	—	—	—	—	—	—	—	1	1
10	CULTO, PROFESSIONI ED ARTI LIBERALI...	10	6	4	—	—	—	9	5	4	—	—	—	—	—	—	—	—	—	—	1	1
11	PROPRIETARI E BENESTANTI .....	2	1	1	—	—	—	2	1	1	—	—	—	—	—	—	—	—	—	—	—	—
12	CONDIZIONI NON PROFESSIONALI.....	7	5	2	—	—	—	6	5	1	—	—	—	—	—	—	—	—	—	—	1	1
13	IGNOTA (1).....	2	2	—	—	—	—	1	1	—	—	—	—	—	—	—	—	—	—	—	1	1
	<b>Totale...</b>	<b>102</b>	<b>54</b>	<b>48</b>	<b>2</b>	<b>1</b>	<b>1</b>	<b>88</b>	<b>43</b>	<b>45</b>	<b>4</b>	<b>3</b>	<b>1</b>	—	—	—	—	—	—	—	<b>8</b>	<b>7</b>
	<i>di cui stranieri (*)...</i>	<i>4</i>	<i>1</i>	<i>3</i>	—	—	—	<i>4</i>	<i>1</i>	<i>3</i>	—	—	—	—	—	—	—	—	—	—	—	—

(\*) Vedansi avvertenze nn. 10, 16 e 17 a pagg. 4 e 6.

(1) In questa voce sono compresi soltanto i censiti nelle convivenze, per i quali non è possibile far riferimento alla condizione sociale del capo della convivenza.

TAVOLA XV.

Stranieri (\*) secondo lo Stato di appartenenza ed il sesso.

STATO DI APPARTENENZA	PROVINCIA			COMUNE DI TERAMO		
	M F	M	F	M F	M	F
1	2	3	4	5	6	7
<b>EUROPA</b>						
Germania.....	7	2	5	3	1	2
Spagna.....	1	—	1	—	—	—
Svizzera.....	1	—	1	—	—	—
<b>Totale...</b>	<b>9</b>	<b>2</b>	<b>7</b>	<b>3</b>	<b>1</b>	<b>2</b>
<b>AMERICA</b>						
Argentina.....	4	1	3	—	—	—
Stati Uniti.....	14	7	7	—	—	—
Uruguay.....	1	1	—	—	—	—
<b>Totale...</b>	<b>19</b>	<b>9</b>	<b>10</b>	<b>—</b>	<b>—</b>	<b>—</b>
<b>In complesso...</b>	<b>28</b>	<b>11</b>	<b>17</b>	<b>3</b>	<b>1</b>	<b>2</b>
<i>di cui con dimora abituale...</i>	<i>23</i>	<i>10</i>	<i>13</i>	<i>1</i>	<i>1</i>	<i>—</i>

(\*) Vedasi avvertenza n. 17 a pag. 6.

TAVOLA XVI.

Censiti in età di 6 anni e più che sapevano leggere (\*).

CIRCOSCRIZIONI (*)	CENSITI IN ETÀ DI 6 ANNI E PIÙ						SU 100 CENSITI IN ETÀ DI 6 ANNI E PIÙ SAPEVANO LEGGERE		
	in complesso			che sapevano leggere			M F	M	F
	M F	M	F	M F	M	F			
1	2	3	4	5	6	7	8	9	10
<b>COMUNI</b>									
Ancarano.....	1.534	740	794	972	544	428	63	74	54
Arsita.....	1.661	795	866	1.004	515	489	60	65	56
Atri.....	11.936	5.790	6.146	6.571	3.711	2.860	55	64	47
Basciano.....	1.815	863	952	946	534	412	62	62	43
Bellante.....	4.182	1.948	2.234	2.491	1.319	1.172	60	68	52
Bisenti.....	3.336	1.598	1.738	1.830	991	839	55	62	48
Campii.....	8.291	3.699	4.592	4.966	2.604	2.362	60	70	51
Canzano.....	1.825	868	957	1.079	620	459	59	71	48
Castel Castagna.....	1.188	591	597	586	353	233	49	60	39
Castellalto.....	3.029	1.437	1.592	1.737	949	788	57	66	49
Castelli.....	2.949	1.405	1.544	1.486	830	656	50	59	42
Castiglione Messer Raimondo.....	3.194	1.506	1.688	1.555	839	716	49	56	42
Castilenti.....	1.805	892	913	1.000	562	438	55	63	48
Cellino Attanasio.....	3.704	1.799	1.905	2.328	1.250	1.078	63	69	57
Cermignano.....	2.999	1.398	1.601	1.573	900	673	62	64	42
Civitella del Tronto.....	8.153	3.765	4.388	4.746	2.546	2.200	58	68	50
Colledara.....	2.393	1.121	1.272	1.376	726	650	53	65	51
Colonnella.....	6.172	2.793	3.379	3.687	2.027	1.660	60	73	49
Controguerra.....	3.081	1.460	1.621	1.723	1.036	687	56	71	42
Corropoli.....	3.838	1.757	2.081	2.095	1.143	952	55	65	46
Cortino.....	1.698	705	993	1.039	533	506	61	76	51
Crognaleto.....	3.059	1.275	1.784	1.981	969	1.012	65	76	57
Fano Adriano.....	857	339	518	598	277	321	70	82	62
Giulianova.....	8.520	3.941	4.579	5.954	3.126	2.828	70	79	62
Isola del Gran Sasso d'Italia.....	4.705	2.266	2.439	2.652	1.484	1.168	56	65	48
Montefino.....	1.720	811	909	911	518	393	53	64	43
Montorio al Vomano.....	6.853	2.974	3.379	4.050	2.141	1.909	64	72	56
Morro d'Oro.....	2.015	1.275	1.340	1.743	1.011	732	67	79	55
Mosciano Sant'Angelo.....	6.522	3.012	3.510	3.863	2.168	1.695	59	72	43
Nereto.....	3.055	1.396	1.659	2.113	1.079	1.034	69	77	62
Notaresco.....	4.749	2.286	2.513	2.804	1.547	1.257	59	69	50
Penna Sant'Andrea.....	1.245	579	666	734	406	328	59	70	49
Pietracamela.....	1.005	437	568	704	381	383	76	87	67
Pineto.....	2.045	986	1.059	1.317	739	578	64	75	55
Rocca Santa Maria.....	1.362	635	727	853	464	389	63	73	54
Roseto degli Abruzzi.....	9.016	4.125	4.891	5.947	3.024	2.923	66	73	60
Sant'Egidio alla Vibrata.....	3.453	1.654	1.799	2.285	1.306	979	66	79	54
Sant'Omero.....	4.162	1.930	2.232	2.383	1.362	1.021	57	71	46
Silvi.....	4.534	2.174	2.360	2.511	1.379	1.132	55	63	48
Teramo.....	26.447	12.736	13.711	18.458	9.832	8.626	70	77	63
Torano Nuovo.....	1.785	842	943	1.118	632	486	63	75	52
Torriceola Sicura.....	3.306	1.623	1.683	2.087	1.165	922	63	72	55
Tortoreto.....	5.257	2.463	2.794	2.940	1.652	1.288	66	77	46
Tossicia.....	2.148	1.016	1.132	1.368	721	647	64	71	57
Valle Castellana.....	3.897	1.792	2.105	1.987	1.171	816	51	65	39
<b>ZONE E REGIONI AGRARIE (*)</b>									
LX - Montana di Teramo.....	42.023	19.287	22.736	25.207	13.466	11.741	60	70	52
LXI - Montana di Penne.....	2.849	1.386	1.463	1.590	868	722	56	63	49
<b>Regione di Montagna...</b>	<b>44.872</b>	<b>20.673</b>	<b>24.199</b>	<b>26.797</b>	<b>14.334</b>	<b>12.463</b>	<b>60</b>	<b>69</b>	<b>52</b>
LXII - Collinare di Penne.....	12.589	5.944	6.645	6.638	3.670	2.968	53	62	45
LXIII - Collinare di Teramo.....	81.821	38.801	43.020	51.754	28.281	23.473	63	73	55
LXIV - Litoranea di colle-piano di Teramo.....	51.318	24.029	27.289	31.022	16.801	14.221	60	70	52
<b>Regione di Collina...</b>	<b>145.728</b>	<b>68.774</b>	<b>76.954</b>	<b>89.414</b>	<b>48.752</b>	<b>40.962</b>	<b>61</b>	<b>71</b>	<b>53</b>
<b>Provincia...</b>	<b>199.600</b>	<b>89.447</b>	<b>101.153</b>	<b>116.211</b>	<b>63.086</b>	<b>53.125</b>	<b>61</b>	<b>71</b>	<b>53</b>

(\*) Vedansi avvertenze nn. 1, 2 e 18 a pagg. 3, 4 e 6.

TAVOLA XVII.

**Analfabeti secondo l'età (\*), il sesso e le categorie professionali (\*).**

PROVINCIA

ETÀ IN ANNI COMPIUTI (*)	IN COMPLESSO	CATEGORIE PROFESSIONALI (*)							
		Agricoltura e caccia	Industria	Trasporti e comunicazioni	Commercio	Servizi domestici	Altre categorie professionali (1)	Condizioni non professionali	
1	2	3	4	5	6	7	8	9	
6-9 .....	M F	2.936	154	1	1	—	9	—	2.771
	M	1.380	113	1	1	—	—	—	1.265
	F	1.556	41	—	—	—	9	—	1.506
10-14 .....	M F	1.888	984	49	—	1	60	—	794
	M	774	626	45	—	1	14	—	88
	F	1.114	358	4	—	—	46	—	706
15-19 .....	M F	4.128	2.733	132	4	6	118	—	1.135
	M	1.635	1.485	101	4	5	11	—	29
	F	2.493	1.248	31	—	1	107	—	1.106
da 6 a 19 anni ...	M F	8.952	3.871	182	5	7	187	—	4.700
	M	3.789	2.224	147	5	6	25	—	1.382
	F	5.163	1.647	35	—	1	162	—	3.318
20-29 .....	M F	9.533	4.902	323	26	24	169	8	4.081
	M	3.004	2.633	238	25	21	7	7	73
	F	6.529	2.269	85	1	3	162	1	4.008
30-39 .....	M F	11.224	3.771	231	36	49	155	31	6.951
	M	2.966	2.605	195	36	31	5	27	67
	F	8.258	1.166	36	—	18	150	4	6.884
da 20 a 39 anni ...	M F	20.757	3.673	554	62	73	324	39	11.032
	M	5.970	5.238	433	61	52	12	34	140
	F	14.787	3.435	121	1	21	312	5	10.892
40-49 .....	M F	12.019	3.772	224	37	92	118	17	7.759
	M	3.404	3.017	182	37	51	8	12	97
	F	8.615	755	42	—	41	110	5	7.662
50-64 .....	M F	17.699	6.567	431	67	206	123	51	10.254
	M	6.749	5.981	380	67	111	20	35	155
	F	10.950	586	51	—	95	103	16	10.099
da 40 a 64 anni ...	M F	29.718	10.339	655	104	298	241	68	18.013
	M	10.153	3.998	562	104	162	28	47	252
	F	19.565	1.341	93	—	136	213	21	17.761
65 anni-60 ...	M F	14.959	5.346	372	30	115	98	67	8.931
	M	6.448	5.036	335	30	67	28	47	905
	F	8.511	310	37	—	48	70	20	8.026
Età ignota .....	M F	3	—	—	—	—	1	—	2
	M	1	—	—	—	—	—	—	1
	F	2	—	—	—	—	1	—	1
In complesso ...	M F	74.389	26.229	1.763	201	493	851	74	42.678
	M	26.361	21.496	1.477	200	287	93	128	2.680
	F	48.028	6.733	286	1	206	758	46	39.998

(\*) Vedansi avvertenze nn. 13 e 19 a pagg. 5 e 6.

(1) Banca e assicurazione - Difesa del Paese - Amministrazione pubblica ed organizzazioni sindacali - Amministrazione privata - Culto - Professioni ed arti liberali - Proprietari e benestanti.