

ISTITUTO CENTRALE DI STATISTICA DEL REGNO D'ITALIA

VII CENSIMENTO GENERALE
DELLA POPOLAZIONE

21 APRILE 1931-IX

VOLUME III

FASCICOLO 60

PROVINCIA DI ROMA



ROMA
ISTITUTO POLIGRAFICO DELLO STATO
LIBRERIA
1933 - ANNO XII

VII CENSIMENTO GENERALE DELLA POPOLAZIONE - (Prov. di ROMA)

ERRATA-CORRIGE

Pag. XIV	Sezione 1	Riga 32		invece di	Prospetto 16	leggasi	Prospetto 15
» XIX	»	»	16	»	15,6	»	14,3
» 44	Tavola XII	Colonna 11	Riga penultima	»	3.288	»	3.268
» 103	» XIII	»	39	»	dalla 21 alla 24	»	a, b, c, d
»	»	»	»	»	44	»	d, e
»	»	»	»	»	49	»	e
» 125	»	»	37, 38	Testata	»	»	Popolazione in età da 6 a 8 anni leggasi Popolazione in età da 6 a 9 anni
» 128	»	»	8	Riga	46	»	322 leggasi 1.322
» 133	»	»	21	»	1	»	5

VII CENSIMENTO GENERALE DELLA POPOLAZIONE (Prov. di ROMA)

Segue: ERRATA-CORRIGE

Pag. VII — Prospetto 1 - ultima colonna:
 Superficie 1901, 1911 e 1921 invece di 12.082,72 leggasi 12.072,01

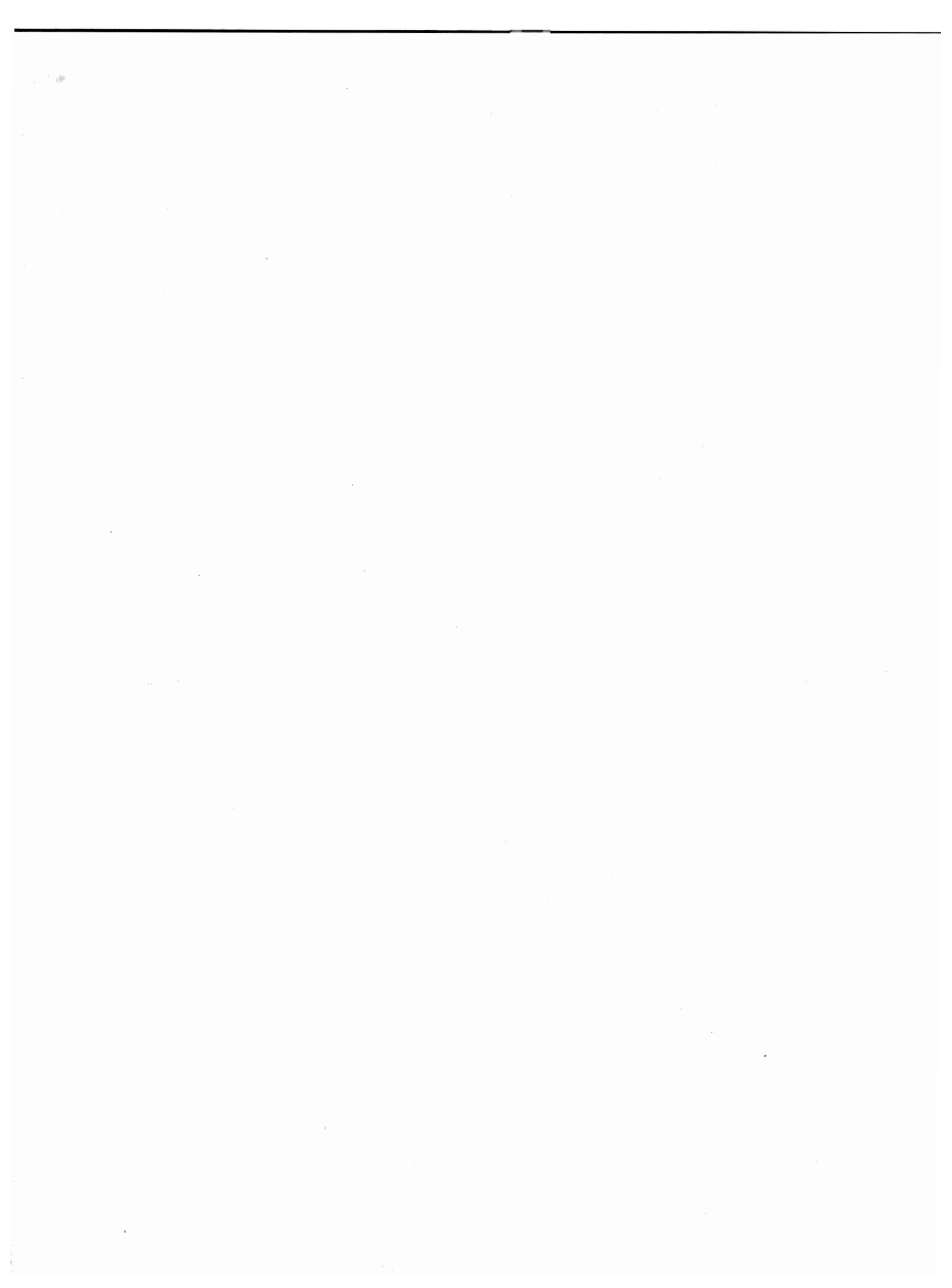

INDICE

1 - AVVERTENZE	»	VI
2 - NOTE ILLUSTRATIVE:		
1 - <i>Variazioni territoriali</i>	»	VII
2 - <i>Popolazione presente e residente.</i>	»	VII
3 - <i>Densità</i>	»	VIII
4 - <i>Popolazione agglomerata e sparsa - Presenti con dimora temporanea - Assenti temporaneamente.</i>	»	VIII
5 - <i>Famiglie di censimento e famiglie naturali</i>	»	VIII
6 - <i>Convivenze.</i>	»	IX
7 - <i>Sesso ed età</i>	»	X
8 - <i>Stato civile.</i>	»	XI
9 - <i>Luogo di nascita.</i>	»	XIV
10 - <i>Professioni</i>	»	XV
11 - <i>Religione</i>	»	XVIII
12 - <i>Stranieri</i>	»	XVIII
13 - <i>Analfabetismo</i>	»	XVIII
3 - AVVERTENZE ALLE TAVOLE	»	3
4 - TAVOLE:		
I - Famiglie secondo il numero dei membri	Pag.	10
II - Famiglie secondo il tipo e la composizione	»	12
III - Famiglie secondo il tipo, la composizione ed il numero dei membri	»	13
IV - Famiglie naturali secondo il numero dei membri	»	14
V - Famiglie naturali secondo la condizione sociale del capo famiglia	»	16
VI - Famiglie naturali secondo il numero dei membri e la condizione sociale del capo famiglia	»	18
VII - Convivenze secondo la specie. — Sesso e qualità dei componenti	»	20
VIII - Popolazione presente secondo l'età, l'anno di nascita, il sesso e lo stato civile	»	22
IX - Popolazione presente secondo l'età, il sesso e lo stato civile	»	29
X - Popolazione presente secondo il luogo di nascita, i grandi gruppi di età ed il sesso	»	40
XI - Popolazione presente secondo il luogo di nascita, i grandi gruppi di età, il sesso e lo stato civile	»	42
XII - Popolazione presente in età di 10 anni e più secondo la professione o condizione ed il sesso. — Disoccupati nella popolazione in età dai 15 ai 64 anni	»	44
XIII - Popolazione presente secondo la professione o condizione, l'età ed il sesso	»	88
XIV - Non cattolici secondo la condizione sociale del capo famiglia, la religione ed il sesso	»	140
XV - Stranieri secondo lo Stato di appartenenza ed il sesso	»	148
XVI - Censiti in età di 6 anni e più che sapevano leggere	»	149
XVII - Analfabeti secondo l'età, il sesso e le categorie professionali	»	152

AVVERTENZE

1. — Le cifre della popolazione presente e residente al 21 aprile 1931-IX, corrispondono a quelle pubblicate con R. decreto 16 aprile 1932-X, n. 324 (Gazzetta Ufficiale 20 aprile 1932-X), successivamente rettificata con R. decreto 5 dicembre 1932-XI, n. 2064 (Gazzetta Ufficiale 6 aprile 1933-XI).

2. — I dati concernenti la classificazione dei Comuni della Provincia secondo la densità e secondo l'importanza demografica sono contenuti nel *Volume I "Relazione Preliminare"*.

3. — I dati relativi alla superficie, altimetria e densità dei singoli Comuni, nonché i dati sulla popolazione presente e residente dei Comuni e delle singole Frazioni di censimento, sono contenuti nel *Volume II "Popolazione dei Comuni e delle Frazioni di censimento"*.

4. — I risultati del VII Censimento generale della popolazione — secondo il piano completo di elaborazione — vengono pubblicati in 92 fascicoli provinciali che costituiscono il *III Volume*.

Nei *IV Volume*, contenente la Relazione generale, saranno pubblicati anche i dati per Compartimenti, Ripartizioni geografiche e Regno.

5. — I dati sulle professioni, classificati secondo 339 voci, vengono pubblicati solo per le Province di Roma e Genova: per le altre Province i dati sono esposti per *classi* professionali.

6. — Quando nelle *Note illustrative* che precedono le tavole, le cifre contenute nei prospetti di confronto con i passati censimenti non risalgono fino al 1901, ciò significa che mancano i dati relativi ai censimenti non menzionati.

7. — Nei prospetti o nelle tavole della presente pubblicazione sono adoperati i seguenti segni convenzionali:

linea (—) quando il fenomeno non esiste; puntini (...) quando le cifre proporzionali non raggiungono le cifre significative dell'ordine minimo considerato (0,1 oppure 0,01).

NOTE ILLUSTRATIVE

1. - Variazioni territoriali — In seguito alle variazioni verificatesi nella circoscrizione provinciale dal 1901 al 1931, la popolazione presente, riferita al 1° dicembre 1921, è diminuita di 327.173 abitanti.

DATA DEL DECRETO DI VARIAZIONE	VARIAZIONI (*)		POPOLAZIONE PRESENTE AL 1° dicembre 1921	
	in aumento	in diminuzione	in aumento	in diminuz.
4 marzo 1923	Aggregato il Circondario di Rieti, staccato dalla Provincia di Perugia	—	101.690	—
2 gennaio 1927	—	Staccato l'ex Circondario di Rieti	—	101.690
"	—	Staccato l'ex Circondario di Viterbo	—	193.538
"	—	Staccati 34 Comuni del soppresso Circondario di Frosinone (1)	—	178.477
"	Aggregati 15 Comuni del soppresso Circondario di Gaeta(2)	—	78.120	—
31 marzo 1927	—	Staccati 4 Comuni (3)	—	13.909
2 dicembre 1928	—	Staccati 6 Comuni (4)	—	19.369
		Totale . . .	179.810	506.983
		Variazione complessiva . . .		327.173

(*) Indicazioni dettagliate circa le variazioni di circoscrizioni territoriali sono contenute nei seguenti volumi editi dall'Istituto Centr. di Statist.: «*Variazioni di territorio e di nome avvenute nelle circoscrizioni amministrative del Regno dal 1° dicembre 1921 al 31 dicembre 1924*»; «*Idem, idem, dal 1° gennaio 1925 al 31 marzo 1927*»; «*Idem, idem, dal 1° aprile 1927 al 15 ottobre 1930*».

(1) I 34 Comuni staccati sono: Acuto, Alatri, Anagni, Arnara, Boville Ernica, Ceccano, Ceprano, Collepardo, Falvaterra, Ferentino, Filetino, Fiuggi, Frosinone, Fumone, Giuliano di Roma, Guarcino, Monte San Giovanni Campano, Morolo, Faliano, Pàtrica, Piglio, Pofi, Ripi, Serrone, Sgurgola, Strangolagalli, Supino, Torre Cajetani, Torrice, Trevi nel Lazio, Trevigliano, Vèroli, Vico nel Lazio, Villa Santo Stefano.

(2) I 15 Comuni aggregati sono: Campodimele, Castelforte, Castellonoro, Èlena, Fondi, Formia, Gaeta, Itri, Lènola, Marànola, Minturno, Monte San Biàgio, Santi Cosma e Damiano, Sperlonga, Spigno Satùrnia.

(3) I 4 Comuni staccati sono: Amaseno, Castro dei Volsci, Vallecorsa, Montemorano.

(4) I 6 Comuni staccati sono: Montalto di Castro, Monterosi, Nepi, Oriolo Romano, Sant'Oreste, Tarquinia.

2. - Popolazione presente e residente. — La popolazione presente nelle circoscrizioni alle date dei censimenti (Prosp. 1) è cresciuta molto rapidamente dal 1901 al 1931, tanto per i maschi che per le femmine. L'aumento di popolazione tra il 1921 e il 1931 risulta molto minore di quello dei precedenti periodi intercensuali per la perdita complessiva di 327.173 abitanti dovuta alle variazioni territoriali dianzi elencate. Il rapporto dei sessi (M per 1000 F) appare nel 1931 inferiore a quello che era nel 1901. Nel 1931 l'ecce-

denza dei maschi per 1000 femmine è soltanto di 18 ed è minore di quella constatata nel 1921 (20).

Prosp. 1. — POPOLAZIONE PRESENTE.
(nelle circoscrizioni alle date dei censimenti).

CENSIMENTI	POPOLAZIONE		MASCHI		FEMMINE		M per 1000 F	Superficie km ²
	N.	Aumenti	N.	Aumenti	N.	Aumenti		
1901								
10 febbraio . . .	1.196.909		623.144		573.765		1086	12082,72
1911		105.514		31.393		74.211		
10 giugno . . .	1.302.423		654.447		647.976		1010	12082,72
1921		214.869		111.709		103.160		
1° dicembre . . .	1.517.292		766.156		751.136		1020	12082,72
1931		59.823		29.389		30.434		
21 aprile . . .	1.577.115		795.545		781.570		1018	7546,16

Considerando, invece, la popolazione presente riferita alla circoscrizione del 1931 (Prosp. 2), l'aumento in cifre assolute tra il 1921 ed il 1931 è quasi il quadruplo di quello verificatosi tra il 1901 ed il 1911 ed il doppio di quello tra il 1911 ed il 1921. Questo aumento va attribuito, più che all'eccedenza dei nati (1), al movimento d'immigrazione, determinato dall'attrazione esercitata dalla Capitale. Aumenti analoghi si sono verificati anche nella popolazione residente, riferita alla circoscrizione del 1931.

Prosp. 2. — POPOLAZIONE PRESENTE E RESIDENTE.
(nella circoscrizione del 1931).

CENSIMENTI	POPOLAZIONE					
	PRESENTE			RESIDENTE		
	N.	Aumenti		N.	Aumenti	
		N.	%		N.	%
1901 . . .	901.365			850.115		
1911 . . .	1.000.978	99.613	11,1	988.840	138.725	16,3
1921 . . .	1.190.119	189.141	18,9	1.171.868	183.028	18,5
1931 . . .	1.577.115	386.996	32,5	1.504.487	332.619	28,4

(1) Per le notevoli variazioni intervenute nella circoscrizione della Provincia non è stato possibile riferire alla circoscrizione del 1931, nè le cifre del movimento naturale, nè quelle del movimento migratorio nei periodi intercensuali.

3. - Densità. — La densità della popolazione (Prosp. 3) che, nel complesso della Provincia è nel 1931 poco meno del doppio di quella del 1901, è andata crescendo, nel trentennio considerato, molto più rapidamente nel Capoluogo che nel resto della Provincia, e del pari nella Regione di collina, dove la popolazione è stata sempre più densa, in confronto alle Regioni di montagna e di pianura.

Prosp. 3. — DENSITÀ PER KM² DELLA POPOLAZIONE PRESENTE.
(nella circoscrizione del 1931).

CENSIMENTI	PROVINCIA	CAPOLUOGO	RESTO DELLA PROVINCIA	REGIONI AGRARIE		
				M	C	P
1901	119	233	79	72	152	55
1911	133	273	82	77	171	58
1921	158	349	90	79	209	62
1931	209	508	102	81	285	78

4. - Popolazione agglomerata e sparsa - Presenti con dimora temporanea - Assenti temporaneamente. — La percentuale della popolazione sparsa (Prosp. 4) è rimasta presso a poco costante — con leggera tendenza alla diminuzione — dal 1911 al 1931, salvo una flessione nel 1921.

Dal 1921 al 1931 la popolazione sparsa ha subito un incremento di circa il 57 %, superiore a quello della popolazione agglomerata (30,3 %).

Prosp. 4. — POPOLAZIONE PRESENTE AGGLOMERATA E SPARSA.
(nella circoscrizione del 1931).

CENSIMENTI	POPOLAZIONE		% SPARSA
	agglomerata	sparsa	
1901	804.304	97.061	10,8
1911	898.529	102.449	10,2
1921	1.089.874	100.245	8,4
1931	1.420.106	157.009	10,0

Nelle circoscrizioni alle date dei censimenti, i presenti con dimora temporanea rappresentavano nel 1901 il 6,9% della popolazione presente; il 4,4 % nel 1911; il 3,9 % nel 1921; il 7,2 % nel 1931.

I temporaneamente assenti, sempre nelle circoscrizioni alle date dei censimenti, costituivano nel 1901 il 2,1 % della popolazione residente; nel 1911 il 4,7 %; nel 1921 il 3,4 % e nel 1931 il 2,7 %.

Salvo che nel 1911, le percentuali dei presenti con dimora temporanea superano sensibilmente, negli altri tre censimenti considerati, quelle dei temporaneamente assenti.

5. - Famiglie di censimento e famiglie naturali. — Le variazioni più caratteristiche nella composizione delle famiglie di censimento secondo il numero dei membri dal 1921 al 1931 (Prosp. 5), si compendiano in un sensibile incremento nella percentuale delle famiglie di un membro (da 8,9 nel 1921 a 10,4 nel 1931) e in una diminuzione notevole in quella delle famiglie con 7 e più membri, che nel 1921 formavano il 15,6 % e nel 1931 solo il 13 % del totale delle famiglie. Corrispondentemente si è verificato un incremento nella percentuale delle famiglie più piccole con 4 e 5 membri che da 30,5 nel 1921 è passata a 32,4 nel 1931.

La percentuale dei componenti le famiglie di un membro, sul totale della popolazione censita nelle famiglie, è aumentata, parallelamente, da 2,1 a 2,6; quella dei componenti le famiglie con 7 e più membri è diminuita da 30,3 a 25,8 e quella dei componenti le famiglie di 4 e 5 membri da 32,2 nel 1921 è passata a 35,4 nel 1931.

Prosp. 5 (*). — FAMIGLIE DI CENSIMENTO SECONDO IL NUMERO DEI MEMBRI.
(nelle circoscrizioni alle date dei censimenti).

NUMERO DEI MEMBRI	FAMIGLIE		COMPONENTI	
	1931	1921	1931	1921
1	10,4	8,9	2,6	2,1
2	16,1	16,7	7,9	7,9
3	18,0	17,9	13,3	12,7
4	17,9	16,4	17,6	15,5
5	14,5	14,1	17,8	16,7
6	10,1	10,4	15,0	14,8
7	6,1	6,9	10,6	11,4
8	3,5	4,1	6,8	7,8
9	1,8	2,2	4,0	4,7
10 e più	1,6	2,4	4,4	6,4
Complesso . . .	100,0	100,0	100,0	100,0

(*). Vedasi Tav. I. a pag. 10.

Nelle circoscrizioni alle date dei censimenti, il numero medio dei membri per famiglia, che nel 1911 era 4,4, è diminuito a 4,2 nel 1921 e a 4,1 nel 1931. Nel 1931 il numero medio dei membri era: nel Capoluogo 4,0; nel resto della Provincia 4,2; nella Regione agraria di montagna 4,3; di collina 4,0; di pianura 4,3.

Secondo il tipo (Tav. III a pag. 13), del complesso delle famiglie con due o più membri, l'83,2 % era composto di soli parenti ed affini; le famiglie irregolari rappresentavano soltanto il 3,4 % dello stesso complesso.

Secondo il tipo ed il numero dei membri (Prosp. 6), escluse le famiglie con un solo membro, la distribuzione era, nel 1931, la seguente:

Prosp. 6 (*). — FAMIGLIE DI CENSIMENTO SECONDO IL TIPO E LA COMPOSIZIONE (1).

NUMERO DEI MEMBRI	FAMIGLIE			
	di soli parenti ed affini	altre	Totale	irregolari
2	19,9	8,0	17,9	27,5
3	20,7	17,0	20,1	22,6
4	20,1	19,3	19,9	17,4
5	15,6	18,7	16,2	12,9
6	10,6	14,7	11,3	8,7
7	6,3	9,7	6,9	5,2
8	3,5	5,7	3,9	2,8
9	1,8	3,2	2,0	1,5
10 e più	1,5	3,7	1,8	1,4
Complesso . . .	100,0	100,0	100,0	100,0

(*) Vedasi Tav. III a pag. 13.
(1) Escluse le famiglie di un solo membro.

Nelle famiglie composte di *soli parenti ed affini* la percentuale massima, (20,7), si riscontra in quelle di 3 membri, nelle *altre* in quelle di 4 (19,3), nelle *irregolari* in quelle di 2, (27,5).

Le famiglie naturali, classificate secondo la condizione sociale del capo famiglia, si suddividono nel modo seguente:

Prosp. 7 (*). — FAMIGLIE NATURALI SECONDO LA CONDIZIONE SOCIALE DEL CAPO FAMIGLIA.

CONDIZIONE SOCIALE DEL CAPO FAMIGLIA	FAMIGLIE	COMPONENTI	COMPOSIZIONE MEDIA DELLE FAMIGLIE
Conducenti terreni propri	8,3	9,8	4,7
Fittavoli	1,1	1,4	4,9
Mezzadri e coloni	2,6	3,2	4,9
Giornalieri ed operai di campagna	7,8	8,4	4,3
Altri addetti all'agricoltura	3,5	4,1	4,6
Industriali	3,1	3,5	4,5
Commercianti	5,8	6,4	4,4
Artigiani	3,0	3,2	4,2
Operai	26,8	27,8	4,1
Personale di servizio e di fatica	6,6	6,4	3,8
Forze armate	1,6	1,6	4,1
Ufficiali	1,0	0,8	3,3
Impiegati	14,2	13,2	3,7
Culto, professioni ed arti liberali	4,1	3,4	3,3
Proprietari e benestanti	1,1	0,8	3,0
Condizioni non professionali	9,4	6,0	2,5
Complesso . . .	100,0	100,0	4,0

(*) Vedansi Tavv. V e VI a pagg. 16 e 18.

Le percentuali più elevate sono date dalle famiglie di operai, di agricoltori e di impiegati, le tre principali categorie delle quali si compone la popolazione. Il numero medio di membri nelle famiglie naturali è 4,0: il massimo (4,6) si riscontra nelle famiglie degli agricoltori e tra questi, in quelle dei fittavoli, mezzadri e coloni (4,9). Superano la media generale di 4,0 le famiglie degli industriali, dei commercianti, degli artigiani, degli operai e degli appartenenti alle forze armate.

6. - Convivenze. — La popolazione censita nelle convivenze al 1931 (Tav. VII a pag. 20) rappresenta l'8,4 % della popolazione totale (6,9 nel 1921) e vi contribuisce con grande prevalenza la Capitale, che comprende il 78,4 % della popolazione censita nelle convivenze dell'intera Provincia. La composizione media delle convivenze, nelle circoscrizioni alle date dei censimenti, risultò di persone 34,3 nel 1931, di 33,6 nel 1921, e di 29,1 nel 1911.

Prosp. 8 (*). — CONVIVENZE.

N. d'ordine	SPECIE DELLE CONVIVENZE	COMPONENTI		
		M F	M	F
1	Alberghi, locande, pensioni, affittaletti	12,9	11,2	17,9
2	Istituti di cura non militari (ospedali, case di cura, manicomi)	7,9	4,6	17,8
3	Istituti di cura militari (ospedali, case di cura, manicomi)	0,6	0,8	..
4	Istituti di educazione non retti da religiosi (collegi, convitti, orfanotrofi, case di correzione)	1,7	1,6	1,9
5	Istituti di educazione retti da religiosi (collegi, convitti, seminari, orfanotrofi, case di correzione)	13,2	9,7	24,0
6	Comunità religiose (esclusi i seminari)	6,3	3,3	15,0
7	Istituti di assistenza (ospizi, ricoveri di mendicizia, brefotrofi, dormitori gratuiti, asili per i senza tetto, sale per emigranti)	7,9	4,4	18,3
8	Caserme, posti di guardia, baraccamenti militari, Regie navi	32,7	43,7	0,1
9	Navi mercantili e barche	1,1	1,5	0,1
10	Stabilimenti carcerari non militari (carceri giudiziarie, case di arresto, case di reclusione, ergastoli, stabilimenti di pena speciali)	2,4	3,0	0,6
11	Stabilimenti carcerari militari (carceri, reclusori, stabilimenti di pena)	0,8	1,0	—
12	Altre specie di convivenze (camerate, baracche di operai o di giornalieri di campagna, caserme di pompieri, ecc.)	12,5	15,2	4,3
	Complesso . . .	100,0	100,0	100,0

(*) Vedasi Tav. VII a pag. 20.

La più alta percentuale della popolazione censita nelle convivenze (Prosp. 8 e Tav. VII a pag. 20) spetta alle Caserme, posti di guardia, baraccamenti militari, ecc. (32,7 % di cui 23,5 % nella Capitale); seguono gli

Istituti di educazione retti da religiosi (13,2 % di cui 10,3 % nella Capitale); gli Alberghi, locande, pensioni, affittaletti (12,9 % di cui 12,3 % nella Capitale); gli Istituti di cura non militari (7,9 % di cui 7,1 % nella Capitale); gli Istituti di assistenza (7,9 % di cui 6,9 % nella Capitale). Le donne si trovano prevalentemente negli Istituti di educazione retti da religiosi (24,0 %); negli Istituti di assistenza (18,3 %); negli Alberghi, locande, pensioni, ecc. (17,9 %); negli Istituti di cura non militari (17,8 %); nelle Comunità religiose (15,0 %).

7. - Sesso ed età. — Le variazioni nella composizione per età della popolazione dei due sessi, dal 1901 al 1931, sono dovute all'azione dei fattori: natalità, mortalità, movimento migratorio. Sulle variazioni verificatesi dal 1921 al 1931 può avere influito pure il distacco di una parte di territorio di carattere prevalentemente rurale. Poichè l'azione di tutti questi fattori sulla composizione per età è troppo complessa per essere trattata in ogni particolare è d'uopo limitarsi a segnalare l'andamento generale delle variazioni. Dal 1901 al 1931 (Prosp. 9), si riscontra una diminuzione notevole nella percentuale della classe da 0 a 14 anni, più intensa dal 1911 al 1921 per effetto della denatalità determinata dalla guerra, ed una diminuzione, per tutti e due i sessi, nella percentuale della classe da 40 a 59 anni. Crescono corrispondentemente le percentuali delle classi da 15 a 39 e da 60 e più anni. Per quest'ultima si nota, tra il 1921 e il 1931, una diminuzione nel complesso della popolazione.

Prosp. 9 (*). — POPOLAZIONE PRESENTE
SECONDO IL SESSO E L'ETÀ.

(nelle circoscrizioni alle date dei censimenti).

GRUPPI DI ETÀ	POPOLAZIONE				MASCHI				FEMMINE			
	1931	1921	1911	1901	1931	1921	1911	1901	1931	1921	1911	1901
0-14.	27,8	29,2	31,0	32,3	27,9	29,5	31,5	31,8	27,7	28,9	30,6	32,9
15-39	44,2	41,0	39,4	39,0	45,6	41,1	38,8	39,7	42,8	41,0	40,0	38,3
40-59	19,1	19,2	20,4	20,7	18,3	19,1	20,7	21,1	19,9	19,2	20,1	20,4
60-∞	8,8	9,4	8,9	7,9	8,1	9,3	8,8	7,4	9,5	9,5	9,0	8,4
Ignota.	0,1	1,2	0,3	..	0,1	1,0	0,2	..	0,1	1,4	0,3	..
Totale.	100,0	100,0	100,0	100,0	100,0	100,0	100,0	100,0	100,0	100,0	100,0	100,0

(*) Vedasi Tav. VIII a pag. 22.

Il rapporto dei sessi nelle varie classi d'età del 1931 (Prosp. 10), confrontato con quello del 1901,

segna una decrescenza di mascolinità nella classe da 0 a 14 e in quella da 15 a 39 anni; in quest'ultima, però, il numero dei maschi aumenta continuamente dal 1911 al 1931.

Nelle classi, invece, di oltre 40 anni, nelle quali nel 1931 vi è deficienza di maschi, si delinea nettamente una tendenza verso la femminilità.

Prosp. 10 (*). — MASCHI PER 1000 FEMMINE.
(nelle circoscrizioni alle date dei censimenti).

GRUPPI DI ETÀ (1)	CENSIMENTI			
	1931	1921	1911	1901
0-14	1026	1040	1037	1050
15-39	1084	1023	981	1124
40-59	936	1018	1042	1124
60-∞	871	992	981	962

(*) Vedasi Tav. VIII a pag. 22.
(1) Esclusi i censiti di età ignota.

La composizione per età, sesso e stato civile, nel 1931, risulta dal Prosp. 11 (pag. XII) e dal grafico che rappresenta la cosiddetta piramide delle età (pag. XIII).

In quanto al rapporto dei sessi nelle singole classi di età, si nota un'eccedenza di maschi sino alla classe da 25 a 29 anni, con un massimo nella classe da 20 a 24 anni, e una deficienza da 30 anni in poi. La deficienza abbastanza rilevante di maschi che si nota da 35 a 49 anni, può imputarsi alle perdite di guerra. La stessa deficienza, ognor crescente, dai 65 anni in poi, alla mortalità che nella vecchiaia colpisce più intensamente il sesso maschile che il femminile.

La piramide delle età ha una base relativamente ristretta e i rientramenti che si notano nelle classi da 12 a 16 anni sono dovuti alla diminuzione straordinaria di natalità verificatesi nel periodo bellico. La sporgenza corrispondente alle classi maschili di 21 e 22 anni è prodotta dalla presenza di un elevato contingente di militari di leva. Nelle classi maschili adulte la riduzione subita per le perdite di guerra è stata compensata dall'afflusso degli immigrati.

La rappresentazione grafica mette in luce l'influenza che, sulla distribuzione per età della popolazione dell'intera Provincia, ha la composizione tipica delle grandi città, poichè la maggior parte degli abitanti risiede nella metropoli.

8. - Stato civile. - Le quote di celibato, tanto nella popolazione maschile che femminile, di 15 anni e più, risultano nel 1931 (Prosp. 12) un po' più elevate di quelle dei due precedenti censimenti e, corrispondentemente, meno elevate quelle dei coniugati e dei vedovi.

Prosp. 12 (*). — POPOLAZIONE PRESENTE DI 15 ANNI E PIÙ SECONDO LO STATO CIVILE (1).

(nelle circoscrizioni alle date dei censimenti).

SESSO E STATO CIVILE		CENSIMENTI		
		1931	1921	1911
		%	%	%
M	celibi	44,3	42,2	42,9
	coniugati	51,2	52,4	51,5
	vedovi (2)	4,5	5,4	5,6
F	nubili	36,9	35,1	35,7
	coniugate	50,7	51,9	51,9
	vedove (2)	12,4	13,0	12,4
M F	celibi e nubili	40,7	38,6	39,3
	coniugati	50,9	52,2	51,7
	vedovi (2)	8,4	9,2	9,0

(*) Vedasi Tav. VIII a pag. 22. (1) Esclusi i censiti di stato civile ignoto e di età ignota. (2) Compresi i separati legalmente e i divorziati, che sono in numero trascurabile. Poiché in Italia non esiste il divorzio, le cifre dei divorziati si riferiscono ai divorziati all'estero ed agli stranieri.

La quota dei coniugati, 52,2 %, del 1921 è sensibilmente superiore tanto a quella del 1911 che a quella del 1931, perchè risente gli effetti della elevata nuzialità verificatasi immediatamente dopo la guerra.

Anche il massimo che si riscontra nel 1921 nella quota delle vedove, 13,0 %, è una conseguenza delle perdite di guerra.

Prosp. 13 (*). — POPOLAZIONE PRESENTE SECONDO LO STATO CIVILE, PER GRUPPI DI ETÀ E PER SESSO (1).

GRUPPI DI ETÀ	MASCHI			FEMMINE		
	Celibi	Coniugati	Vedovi (2)	Nubili	Coniugate	Vedove (2)
	%	%	%	%	%	%
15-19	99,6	0,4	..	96,1	3,8	0,1
20-24	91,7	8,2	0,1	67,4	32,2	0,4
25-29	53,5	46,0	0,5	37,8	60,7	1,5
30-34	26,5	72,1	1,4	25,8	71,1	3,1
35-39	16,3	81,6	2,1	20,8	73,1	6,1
40-44	12,7	84,0	3,3	18,0	72,3	9,7
45-49	11,1	84,3	4,6	16,2	70,1	13,7
50-59	10,5	81,8	7,7	14,3	62,9	22,8
60-69	10,1	73,4	16,5	12,2	45,9	41,9
70-∞	8,9	54,6	36,5	10,4	21,8	67,8

(*) Vedasi Tav. VIII a pag. 22.

(1) Esclusi i censiti di stato civile ignoto e di età ignota.

(2) Compresi i separati legalmente e i divorziati.

Se si considerano le percentuali di celibi e di nubili nella popolazione di 50 anni e più (esclusi i censiti di età ignota e di stato civile ignoto), si ottiene quella che può dirsi la quota di celibato definitivo, che nel 1931 è per i maschi sensibilmente inferiore e per le femmine sensibilmente superiore a quella dei due precedenti censimenti. Inoltre, mentre nei Censimenti del 1911 e del 1921 la quota di celibato definitivo dei maschi era superiore a quella delle femmine, nel Censimento del 1931 la quota delle femmine supera di molto quella dei maschi:

	1931	1921	1911
Maschi	10,1	11,3	12,3
Femmine	12,8	10,8	11,1
Maschi e Femmine	11,5	11,1	11,7

Prosp. 14 (*). — POPOLAZIONE MATRIMONIABILE.
(da 18 a 59 anni).

GRUPPI DI ETÀ (1)	MASCHI			FEMMINE			ECCEDENZA O DEFICIENZA (-) DELLE FEMMINE			M per 1000 F
	Celibi	Vedovi (2)	Totale	Nubili	Vedove (2)	Totale	Celibi e nubili	Vedovi e vedove (2)	Totale	
18-19	32.673	4	32.677	28.313	23	28.336	- 4.360	19	- 4.341	1153
20-29	130.647	385	131.032	75.514	1.046	76.560	- 55.133	661	- 54.472	1711
30-39	25.033	1.491	26.524	27.948	4.705	32.653	2.915	3.214	6.129	812
40-49	10.365	2.667	13.032	15.959	10.006	25.965	5.594	7.339	12.933	502
50-59	6.230	4.043	10.273	8.970	13.865	22.835	2.740	9.822	12.562	450
18-59	204.948	8.590	213.538	156.704	29.645	186.349	- 48.244	21.055	- 27.189	1146

(*) Vedasi Tav. VIII a pag. 22. (1) Esclusi i censiti di età ignota. (2) Compresi i divorziati; esclusi i separati legalmente e di stato civile ignoto.

Prosp. II (*). — POPOLAZIONE PRESENTE SECONDO L'ETÀ, IL SESSO E LO STATO CIVILE.

ETÀ	IN COMPLESSO			STATO CIVILE												M per 1000 F
				Celibi e nubili			Coniugati			Vedovi			Separati legalmente e divorziati			
	MF	M	F	MF	M	F	MF	M	F	MF	M	F	MF	M	F	
0	2,4	2,4	2,4	4,1	4,0	4,3	—	—	—	—	—	—	—	—	—	1024
1	2,1	2,2	2,1	3,7	3,6	3,9	—	—	—	—	—	—	—	—	—	1044
2	2,0	2,0	2,0	3,5	3,3	3,6	—	—	—	—	—	—	—	—	—	1031
3	2,1	2,1	2,1	3,6	3,4	3,8	—	—	—	—	—	—	—	—	—	1015
4	2,0	2,0	2,0	3,6	3,4	3,7	—	—	—	—	—	—	—	—	—	1018
5	2,1	2,1	2,0	3,6	3,5	3,8	—	—	—	—	—	—	—	—	—	1030
6	2,0	2,0	1,9	3,4	3,3	3,6	—	—	—	—	—	—	—	—	—	1046
7	2,0	2,0	2,0	3,6	3,4	3,7	—	—	—	—	—	—	—	—	—	1031
8	2,0	2,0	2,0	3,5	3,4	3,7	—	—	—	—	—	—	—	—	—	1030
9	2,0	2,0	2,0	3,5	3,4	3,7	—	—	—	—	—	—	—	—	—	1029
10	2,0	2,0	1,9	3,4	3,3	3,6	—	—	—	—	—	—	—	—	—	1025
11	1,6	1,6	1,6	2,8	2,7	3,0	—	—	—	—	—	—	—	—	—	1013
12	1,1	1,1	1,1	1,9	1,8	2,0	—	—	—	—	—	—	—	—	—	995
13	1,2	1,2	1,2	2,1	2,0	2,2	—	—	—	—	—	—	—	—	—	1019
14	1,3	1,3	1,3	2,3	2,2	2,4	1016
15	1,7	1,7	1,7	3,0	2,9	3,2	1009
16	1,8	1,8	1,9	3,2	3,0	3,4	0,1	981
17	1,9	1,9	2,0	3,3	3,1	3,5	0,1	..	0,1	0,1	971
18	2,0	2,1	2,0	3,5	3,4	3,5	0,2	..	0,3	1038
19	2,0	2,1	1,9	3,3	3,4	3,2	0,3	..	0,5	0,1	—	1111
20	2,4	2,8	2,0	3,8	4,5	3,0	0,5	0,1	0,9	0,1	—	0,2	1445
21-24	8,7	9,8	7,6	12,0	14,8	8,9	5,1	2,7	7,6	0,3	0,3	0,3	1,5	0,7	2,1	1314
25-29	8,8	9,1	8,5	7,1	8,1	5,9	12,7	11,3	14,1	1,2	1,4	1,1	6,3	2,4	9,6	1086
30-34	8,0	7,9	8,1	3,6	3,5	3,8	15,5	15,4	15,7	2,5	2,8	2,4	11,5	9,1	13,5	992
35-39	6,9	6,5	7,2	2,2	1,8	2,7	14,4	14,5	14,4	4,2	3,4	4,4	15,6	13,8	17,2	923
40-44	6,2	5,9	6,5	1,7	1,3	2,1	13,1	13,4	12,8	6,2	4,8	6,7	16,9	17,7	16,2	924
45-49	5,2	5,0	5,4	1,3	0,9	1,6	10,9	11,4	10,3	7,6	6,3	8,1	14,5	16,2	13,0	938
50-54	4,2	4,0	4,3	0,9	0,7	1,2	8,4	9,0	7,7	8,8	7,7	9,2	12,1	13,4	11,0	948
55-59	3,6	3,4	3,7	0,8	0,6	0,9	6,7	7,4	6,0	10,8	9,5	11,3	9,0	10,6	7,6	938
60-64	3,0	2,8	3,2	0,6	0,5	0,8	5,1	5,9	4,4	13,4	12,3	13,7	6,2	7,4	5,2	895
65-69	2,5	2,4	2,7	0,5	0,4	0,6	3,8	4,5	3,0	14,9	15,7	14,7	3,8	4,8	2,8	906
70-74	1,7	1,6	1,9	0,3	0,2	0,4	2,1	2,7	1,5	13,6	15,6	13,0	1,7	2,7	0,9	876
75-79	1,0	0,8	1,1	0,2	0,1	0,2	0,8	1,2	0,5	9,5	11,7	8,7	0,6	0,8	0,4	820
80-84	0,4	0,3	0,5	0,1	0,1	0,1	0,3	0,4	0,1	5,1	6,2	4,6	0,2	0,2	0,2	725
85-89	0,1	0,1	0,2	0,1	..	1,6	1,9	1,5	..	0,1	—	611
90-94	0,3	0,4	0,3	—	—	—	593
95-99	—	—	—	556
100 e oltre	—	—	—	250
65 - ω	5,8	5,3	6,3	1,0	0,8	1,2	7,0	8,9	5,1	45,0	51,5	42,8	6,3	8,6	4,3	859
In complesso	100,0	100,0	100,0	100,0	100,0	100,0	100,0	100,0	100,0	100,0	100,0	100,0	100,0	100,0	100,0	1018

(*) Vedasi Tav. VIII a pag. 22.

DISTRIBUZIONE DELLA POPOLAZIONE PER ETÀ, SESSO E STATO CIVILE.

(cifre proporzionali a 1 milione di abitanti)

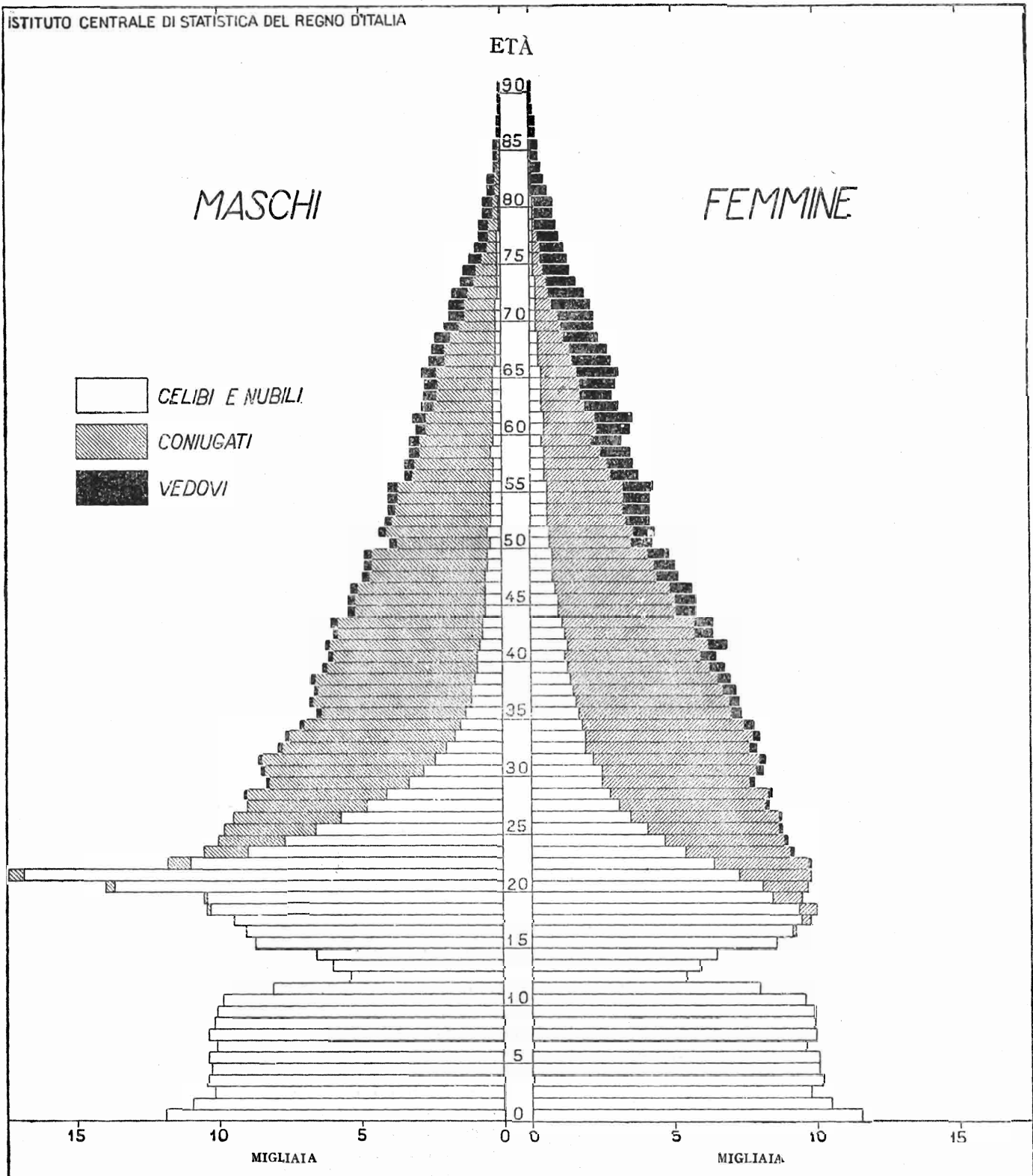

Dalla classificazione della popolazione di 15 anni e più secondo lo stato civile, per classi di età e per sesso, nel 1931 (Prosp. 13 a pag. XI), risulta che nelle classi da 15 a 29 anni le percentuali di femmine coniugate sono molto maggiori di quelle dei maschi coniugati, dato che l'età normale al matrimonio è per le donne minore di quella degli uomini; il contrario si constata per le classi da 30 anni in poi. Le percentuali di vedove per ogni classe di età sono superiori a quelle dei vedovi, sia per la maggior frequenza con la quale i vedovi passano a seconde nozze, sia, nelle età più avanzate, per la maggior mortalità dei coniugati maschi.

Nella popolazione matrimoniabile da 18 a 59 anni di età (Prosp. 14 a pag. XI) che comprende i celibi, i vedovi e i divorziati, si nota una deficienza di femmine sino all'età di 29 anni — che è una conseguenza della minore età al matrimonio, come si è detto dianzi — e un'eccedenza, relativamente sempre più grande col crescere dell'età, dai 30 ai 59 anni.

9. — Luogo di nascita. — Dalla classificazione della popolazione secondo il luogo di nascita (Prosp. 15), risulta che dal 1911 al 1931 è diminuita, per tutti e due i sessi, la percentuale della popolazione nativa, vale a dire dei nati nello stesso Comune in cui furono censiti; e che la diminuzione è stata più forte dal 1921 al 1931. Crescono corrispondentemente, dal 1911 al 1931, le percentuali della popolazione immigrata, vale a dire dei nati in altri Comuni dello stesso Compartimento, in Comuni degli altri Compartimenti, nelle Colonie o all'Estero.

Prosp. 15 (*). — POPOLAZIONE PRESENTE SECONDO IL LUOGO DI NASCITA (1).
(nelle circoscrizioni alle date dei censimenti).

LUOGO DI NASCITA	1931			1921			1911		
	M	F	T	M	F	T	M	F	T
Comune di censimento	54,8	53,6	55,9	66,6	65,3	68,0	67,5	65,9	69,1
Comuni della stessa Provincia	8,1	7,6	8,7	11,8	11,0	12,7	12,2	11,2	13,3
Comuni dello stesso Compartimento	7,5	7,1	7,9						
Comuni di altri Compartimenti	27,7	30,0	25,4	20,3	22,5	18,0	19,3	22,0	16,6
Colonie o Possed. italiani od Estero	1,9	1,7	2,1	1,3	1,2	1,3	1,0	0,9	1,0
Totale	100,0	100,0	100,0	100,0	100,0	100,0	100,0	100,0	100,0

(*) Vedasi Tav. X a pag. 40. — (1) Esclusi i censiti di luogo di nascita ignoto.

La quota di 54,8 % riscontrata nel 1931 (Prospetto 16), nella popolazione nativa per il complesso della Provincia, scende a 42,6 % per Roma e sale a 76,3 % per il complesso degli altri Comuni della Provincia (Tav. XI a pagg. 42 e 43).

Anche la frequenza della popolazione nativa nelle diverse classi di età, varia notevolmente tra il Comune di Roma e il complesso degli altri Comuni della Provincia, specialmente nelle classi di età da 20 anni in poi. In queste classi la popolazione nativa rappresenta, a Roma, in cifra tonda, il 30 %; nel complesso degli altri Comuni, invece, circa il 70 %.

Prosp. 16 (*). — POPOLAZIONE NATIVA PER GRUPPI DI ETÀ.
(cifre proporzionali a 100 censiti di ciascun gruppo di età).

GRUPPI DI ETÀ	COMUNE DI ROMA	COMPLESSO DEGLI ALTRI COMUNI
fino a 19	69,8	84,3
20-24	30,1	61,9
25-29	32,2	70,2
30-39	31,0	69,2
40-∞	25,6	73,4
Totale (1)	42,6	76,3

(*) Vedasi Tav. XI a pag. 42. — (1) Esclusi i censiti di luogo di nascita ignoto.

In tutta la Provincia la quota di celibato (Prosp. 17) della popolazione nativa da 20 anni in poi (27,5 %) risulta minore di quella della popolazione immigrata (35,1 %). La maggior frequenza di celibi e di nubili nella popolazione immigrata in confronto alla nativa si riscontra senza eccezione in tutte le classi di età.

Prosp. 17 (*). — PERCENTUALE DEI CELIBI E DELLE NUBILI NELLA POPOLAZIONE NATIVA ED IMMIGRATA DI 20 ANNI E PIÙ.

GRUPPI DI ETÀ	CELIBI		NUBILI		CELIBI E NUBILI	
	% nella popolazione nativa (1)	% nella popolazione immigrata (2)	% nella popolazione nativa (1)	% nella popolazione immigrata (2)	% nella popolazione nativa (1)	% nella popolazione immigrata (2)
PROVINCIA						
20-24	86,4	94,1	65,8	68,9	75,2	85,3
25-29	46,1	59,0	33,0	41,6	39,7	50,8
30-39	18,2	24,5	19,3	26,5	18,7	25,5
40-∞	8,9	12,3	11,4	16,9	10,2	14,7
Totale (1)	29,2	40,4	25,9	29,5	27,5	35,1
COMUNE DI ROMA						
20-24	89,9	94,3	72,2	71,5	80,3	85,8
25-29	54,7	60,8	41,8	44,8	48,4	53,2
30-39	23,6	25,9	26,7	28,8	25,2	27,4
40-∞	13,5	12,9	19,0	18,0	16,5	15,6
Totale (1)	37,3	40,3	34,9	31,4	36,0	36,0

(*) Vedasi Tav. XI a pag. 42. — (1) Nati nello stesso Comune di censimento. — (2) Nati fuori del Comune di censimento. — (3) Esclusi i censiti di luogo di nascita ignoto.

Nel Comune di Roma, invece, la quota di celibato della popolazione nativa (36,0 %) è uguale a quella della immigrata; la frequenza dei celibi fra i maschi nativi (37,3 %) è minore che fra gli immigrati (40,3 %), mentre la frequenza delle nubili fra le femmine native (34,9 %) è maggiore che fra le immigrate (31,4 %).

10. - Professioni. — La popolazione di 10 e più anni (Prosp. 19 a pag. XVI) apparteneva, nel 1931, per il 52,4 % al primo gruppo delle professioni propriamente dette, e per il 47,6% al secondo gruppo delle condizioni non professionali; nel 1921 per il 57,5 % al primo e per il 42,5 % al secondo gruppo.

Nel gruppo professioni, per menzionare le classi più importanti, gli agricoltori erano rappresentati nel 1931 dal 23,7 % e nel 1921 dal 43,9%; gli operai salariati nel 1931 dal 27,3 % e nel 1921 dal 20,2%; gli impiegati pubblici e privati nel 1931 dal 12,7 % e nel 1921 dall'8,7 %; il personale di servizio e di fatica nel 1931 dall'11,4 % e nel 1921 dal 6,3 %. La cifra assoluta degli agricoltori si è ridotta dal 1921 al 1931 della metà circa, ma, mentre per i maschi la riduzione è stata del 38,7%, per le femmine è stata molto superiore e cioè del 73,8%. La riduzione dal 1921 al 1931 del numero complessivo degli agricoltori deve attribuirsi, in massima parte, al distacco, avvenuto dopo il 1921, di territori prevalentemente agricoli, che nel 1921 facevano parte della Provincia di Roma.

In confronto alle cifre del 1921 si verifica una diminuzione negli industriali e artigiani, mentre sono aumentate tutte le altre classi professionali.

Nel gruppo condizioni non professionali si constata, in confronto al 1921, una diminuzione nel numero dei proprietari e benestanti; un aumento degli studenti e delle attendenti alle cure domestiche e dei censiti di altre condizioni non professionali.

La classificazione professionale più dettagliata della popolazione di 10 anni e più nel 1931 risulta dal Prosp. 20 (pag. XVII).

Nell'agricoltura e caccia le classi più numerose sono quelle degli agricoltori conducenti terreni propri (37,2%) e dei braccianti e giornalieri di campagna (26,7 %).

Nell'industria prevalgono le costruzioni edilizie stradali ed idrauliche (31,5 %); le industrie del vestiario, arredamento domestico, ecc. (14,3 %); e la classe delle successive lavorazioni dei metalli (13,1 %).

Le attendenti alle cure domestiche costituiscono il 74,9 % del gruppo delle condizioni non professionali.

In quasi tutte le categorie professionali del primo gruppo prevalgono i maschi, salvo nelle categorie dei tessuti speciali (82 % di femmine); del vestiario, ecc. (53 % di femmine); dell'insegnamento (66 % di fem-

mine) e degli addetti ai servizi domestici (82 % di femmine), che rappresentano le professioni tipiche della donna.

Per quanto concerne la posizione professionale (Prospetto 18) nell'agricoltura e caccia la categoria dei proprietari ecc. è rappresentata dal 41,2 % e quella dei salariati e giornalieri dal 47,5 %, sul totale degli addetti; nell'industria la categoria dei padroni ecc. dal 6,1 % e quella degli operai salariati dal 78,3 %; nel commercio la categoria dei padroni di azienda dal 40,5 % e quella degli impiegati dal 42,8 %.

PROSP. 18 (*). — POSIZIONE PROFESSIONALE NELL'AGRICOLTURA, INDUSTRIA E COMMERCIO.

POSIZIONI PROFESSIONALI	AGRICOLTURA E CACCIA		INDUSTRIA (4)		COMMERCIO (5)	
	N.	%	N.	%	N.	%
Padroni (1) amministratori, direttori	67.360	41,2	15.451	6,1	32.538	40,5
Impiegati	1.181	0,7	20.994	8,4	34.404	42,8
Artigiani indipendenti e padroni (2)	17.377	10,6	17.994	7,2	—	—
Operai salariati e garzoni (3)	77.553	47,5	196.539	78,3	13.425	16,7
Totale	163.471	100,0	250.978	100,0	80.367	100,0

(*) Vedasi Tav. XII a pag. 44.

(1) Per l'Agricoltura anziché «padroni» leggasi «proprietari conducenti terreni propri, usufruttuari, ecc.».

(2) Per l'Agricoltura anziché «artigiani indipendenti e padroni» leggasi «coloni e mezzadri».

(3) Per l'Agricoltura anziché «operai salariati e garzoni» leggasi «salariati e giornalieri».

(4) L'«Industria» comprende anche «Trasporti e comunicazioni».

(5) Il «Commercio» comprende anche «Banca e assicurazione».

La classificazione della popolazione in età di 6 anni e oltre, per categorie professionali, per grandi gruppi di età e per sesso (Prosp. 21 a pag. XVIII) mostra come le percentuali più elevate di lavoro giovani, da 6 a 14 anni, si riscontrino nell'agricoltura e caccia (5,0 %), negli addetti ai servizi domestici (3,0 %), nell'industria ecc. (2,2 %) e nel commercio ecc. (1,6 %). Ma, mentre nel commercio ecc. la percentuale di maschi da 6 a 14 anni supera quella delle femmine, nell'agricoltura, nei servizi domestici e nell'industria ecc. la percentuale delle femmine supera di molto quella dei maschi. Nelle condizioni non professionali la percentuale della classe da 6 a 14 anni è di 29,0% (64,1 % per i maschi e 19,0 % per le femmine) perchè in questa classe sono compresi gli scolari.

Prosp. 19. — CLASSIFICAZIONE PROFESSIONALE DELLA POPOLAZIONE PRESENTE DI 10 ANNI E PIÙ.
(nelle circoscrizioni alle date dei censimenti).

PROFESSIONI E CONDIZIONI	1931 (1)					1921				
	M F	M	F	%		M F	M	F	%	
				sul complesso	sul gruppo (1)				sul complesso	sul gruppo
Gruppo I. - PROFESSIONI										
Addetti all'agricoltura:	154.311	130.917	23.394	12,4	23,7	302.588	213.461	89.127	25,2	43,9
Conducenti terreni propri, usufruttuari, utenti, enfiteuti ed utilisti	58.948	48.921	10.027	4,7	9,1	90.201	63.326	26.875	7,5	13,1
Fittavoli	6.000	5.473	527	0,5	0,9	4.315	2.910	1.405	0,4	0,6
Mezzadri e coloni	15.668	13.889	1.779	1,3	2,4	33.929	23.328	10.601	2,8	4,9
Altri (direttori tecnici ed impiegati di aziende agricole, salariati, braccianti, giornalieri di campagna, ecc.).	73.695	62.634	11.061	5,9	11,3	174.143	123.897	50.246	14,5	25,3
Industriali e artigiani	31.796	27.234	4.562	2,6	4,9	38.618	29.619	8.999	3,2	5,6
Commercianti	31.375	25.444	5.931	2,5	4,8	26.263	20.969	5.294	2,2	3,8
Operai salariati	178.260	158.559	19.701	14,3	27,3	139.410	121.713	17.697	11,6	20,2
Personale di servizio e di fatica	74.037	32.437	41.600	6,0	11,4	43.556	17.836	25.720	3,6	6,3
Forze armate	56.627	56.627	—	4,5	8,7	41.585	41.585	—	3,5	6,0
Culto, professioni ed arti liberali	42.526	23.294	19.232	3,4	6,5	38.131	22.771	15.360	3,2	5,5
Impiegati	83.020	68.662	14.358	6,7	12,7	60.101	49.771	10.330	5,0	8,7
Totale Gruppo I	651.952	523.174	128.778	52,4	100,0	690.252	517.725	172.527	57,5	100,0
Gruppo II. - CONDIZIONI NON PROFESSIONALI										
Proprietari e benestanti	7.622	4.232	3.390	0,6	1,3	12.230	5.574	6.656	1,0	2,4
Studenti	105.695	64.741	40.954	8,5	17,9	77.162	46.396	30.766	6,4	15,1
Attendenti alle cure domestiche (solo donne).	428.760	—	428.760	34,5	72,5	384.104	—	384.104	32,0	75,2
Altre condizioni non professionali	49.116	33.281	15.835	4,0	8,3	37.351	23.384	13.967	3,1	7,3
Totale Gruppo II	591.193	102.254	488.939	47,6	100,0	510.847	75.354	435.493	42,5	100,0
COMPLESSO (2)	1.243.145	625.428	617.717	100,0	—	1.201.099	593.079	608.020	100,0	—

(1) Per necessità di confronto, i dati sono depurati del numero dei censiti nelle convivenze che sono stati aggiunti rispettivamente alle voci: « Forze armate » e « Altre condizioni non professionali ». Per la stessa ragione si sono dovuti compiere appositi raggruppamenti di classi professionali.
Pertanto le percentuali calcolate in ciascuno dei due gruppi non corrispondono a quelle del prospetto seguente, come non corrispondono sempre le denominazioni delle professioni o condizioni.
(2) Esclusi i censiti senza indicazione di professione o condizione.

Prosp. 20 (*) — CLASSIFICAZIONE PROFESSIONALE DETTAGLIATA DELLA POPOLAZIONE PRESENTE DI 10 ANNI E PIÙ.

PROFESSIONI E CONDIZIONI (I)	% ₀₀ DI CIASCUN GRUPPO			% ₀₀ DI CIASCUNA CATEGORIA			% M (2)
	MF	M	F	MF	M	F	
GRUPPO I - PROFESSIONI							
AGRICOLTURA E CACCIA :							
Agricoltori conducenti terreni propri, usufruttuari, utenti, enfiteuti ed utilisti	92,7	96,5	77,2	371,8	362,5	427,2	83
Agricoltori fittavoli e subaffittuari	10,1	11,5	4,1	40,3	43,2	22,5	92
Direttori tecnici ed impiegati di aziende agricole	1,8	2,1	0,6	7,2	7,9	3,3	93
Coloni (mezzadri, terziari)	26,5	29,7	13,8	106,3	111,4	76,2	90
Salariati ed obbligati	2,7	3,1	0,7	10,6	11,8	3,6	95
Braccianti e giornalieri di campagna	66,5	68,4	59,0	266,7	256,7	326,5	82
Altri addetti all'agricoltura	24,8	25,6	21,6	99,5	96,1	119,7	83
Zootecnia	21,1	25,6	3,0	84,6	95,9	16,7	97
Silvicoltura	3,1	3,7	0,8	12,6	14,0	4,3	95
Caccia	0,1	0,1	—	0,4	0,5	—	100
TOTALE	249,4	266,3	180,8	1000,0	1000,0	1000,0	86
INDUSTRIA :							
Pesca	5,4	6,7	0,1	17,4	19,9	0,5	100
Miniere - Cave di ogni genere - Saline marittime e acque minerali	4,5	5,6	0,1	14,6	16,7	0,7	99
Industria del legno, della paglia e affini	29,0	35,5	2,8	93,6	105,4	14,0	98
Industrie che lavorano i cereali	9,2	10,3	4,4	29,5	30,7	21,8	90
Industrie che utilizzano frutta, verdura e semi	0,7	0,5	1,2	2,2	1,6	6,1	64
Industrie che utilizzano prodotti animali	1,5	1,8	0,2	4,9	5,4	1,0	97
Industrie che utilizzano spoglie animali	14,3	17,2	2,8	46,3	51,1	13,8	96
Industria della carta	4,2	3,3	7,6	13,5	9,9	37,4	64
Industrie che utilizzano materiali diversi	0,3	0,2	0,4	0,9	0,7	2,2	70
Produzione e prima lavorazione dei metalli	1,4	1,7	0,5	4,6	5,0	2,3	93
Successive lavorazioni dei metalli	40,6	50,0	2,7	130,9	148,4	13,5	99
Costruzioni meccaniche in genere; lavorazione dei metalli preziosi	4,3	4,6	2,9	13,7	13,7	14,1	87
Preparazione e lavorazione dei minerali	11,9	14,0	3,4	38,3	41,4	16,9	94
Costruzioni edilizie, stradali e idrauliche	97,6	120,8	4,1	314,9	358,7	20,1	99
Industria tessile (esclusa la seta artificiale)	1,3	0,9	2,8	4,0	2,6	14,0	55
Tessuti speciali	3,2	0,7	13,4	10,4	2,1	65,9	18
Vestiaro, arredamento domestico, nettezza e acconciatura della persona	44,4	26,0	118,0	143,3	77,3	587,5	47
Industrie chimiche	7,6	5,7	15,6	24,6	16,8	77,1	60
Industrie poligrafiche	14,3	14,4	13,8	46,0	42,6	68,3	81
Produzione e distribuzione di forza motrice, luce, acqua e calore	10,3	12,5	1,2	33,1	37,2	5,7	98
Industria dello spettacolo	1,9	1,9	1,8	6,1	5,7	8,8	81
Industrie non specificate	2,2	2,4	1,7	7,2	7,1	8,3	85
TOTALE	310,1	336,7	202,4	1000,0	1000,0	1000,0	87
TRASPORTI E COMUNICAZIONI	72,8	88,0	10,9	—	—	—	97
COMMERCIO :							
Vendita di merci e di derrate alimentari	33,6	36,1	23,4	309,5	323,9	241,9	86
Vendita di generi non alimentari	28,8	26,9	30,6	265,0	240,9	377,8	75
Vendita di merci diverse	6,0	6,3	5,0	55,2	56,0	51,7	83
Esercizi pubblici	27,7	27,8	26,9	254,5	249,5	277,7	81
Magazzini generali - Sensali - Rappresentanti	8,9	10,6	1,9	81,7	95,1	19,2	96
Aziende commerciali non specificate	3,7	3,9	3,1	34,1	34,6	31,7	84
TOTALE	108,7	111,6	96,9	1000,0	1000,0	1000,0	82
BANCA E ASSICURAZIONE	13,9	14,5	11,6	—	—	—	84
DIFESA DEL PAESE	28,9	36,1	—	—	—	—	100
AMMINISTRAZIONE PUBBLICA ED ORGANIZZAZIONI SINDACALI	74,2	80,8	47,4	—	—	—	87
AMMINISTRAZIONE PRIVATA	3,4	3,0	5,5	—	—	—	69
CULTO	21,3	13,2	54,4	—	—	—	49
PROFESSIONI ED ARTI LIBERALI :							
Insegnamento	14,7	6,3	49,1	316,8	182,2	511,5	34
Professioni sanitarie	14,0	8,4	36,7	301,4	245,1	382,0	48
Professioni legali	4,9	6,0	0,2	105,3	176,4	2,6	99
Lettere e scienze	6,4	7,5	1,9	137,0	218,2	19,4	94
Arti belle	6,5	6,1	8,0	139,5	178,1	83,6	76
TOTALE	46,5	34,3	95,9	1000,0	1000,0	1000,0	59
ADDETTI AI SERVIZI DOMESTICI	70,8	15,5	294,2	—	—	—	18
Totale Gruppo I	1000,0	1000,0	1000,0	—	—	—	80
GRUPPO II - CONDIZIONI NON PROFESSIONALI							
PROPRIETARI E BENESTANTI	13,3	44,6	7,0	—	—	—	56
CONDIZIONI NON PROFESSIONALI:							
Pensionati	28,9	137,8	7,2	29,3	144,2	7,2	79
Studenti, seminaristi e collegiali	184,1	681,5	84,8	186,6	713,3	85,4	62
Attendenti alle cure domestiche	738,9	—	886,5	748,9	—	802,8	—
Altre condizioni non professionali	34,8	136,1	14,5	35,2	142,5	14,6	65
TOTALE	986,7	955,4	993,0	1000,0	1000,0	1000,0	17
Totale Gruppo II	1000,0	1000,0	1000,0	—	—	—	18

(*) Vedasi Tav. XII a pag. 44.

(1) Esclusi i censiti senza indicazione di professione o condizione.

(2) Sul totale di ogni classe.

Va infine rilevato che la popolazione da 6 a 9 anni compresa nella classificazione professionale della Tav. XIII, a pag. 88, escludendo i censiti « senza indicazione di professione o condizione », è di 109.490 persone, di cui 108.966 appartengono al gruppo delle *condizioni non professionali*, e solo una quantità trascurabile, 524, al gruppo delle *professioni*.

Prosp. 21 (*). — POPOLAZIONE PRESENTE IN ETÀ DI 6 ANNI E PIÙ PER CATEGORIE PROFESSIONALI, GRANDI GRUPPI DI ETÀ (1) E SESSO (2).

CATEGORIE PROFESSIONALI (3)	6-14			15-64			65-∞		
	MF	M	F	MF	M	F	MF	M	F
	Agricoltura e caccia	5,0	4,3	9,1	87,1	87,1	87,6	7,9	8,6
Industria, trasporti e comunicazioni	2,2	2,0	4,2	95,3	95,4	94,7	2,5	2,6	1,1
Commercio, banca e assicurazione	1,6	1,8	0,9	94,2	93,9	95,5	4,2	4,3	3,6
Difesa del Paese	—	—	—	99,5	99,5	—	0,5	0,5	—
Amministrazione pubblica	0,1	0,1	0,2	96,1	95,7	99,0	3,8	4,2	0,8
» privata	0,3	0,1	0,8	94,1	92,1	98,5	5,6	7,8	0,7
Culto	0,4	0,5	0,4	90,4	89,1	91,7	9,2	10,4	7,9
Professioni ed arti liberali	0,1	0,1	0,1	95,0	93,6	96,9	4,9	6,3	3,0
Addetti ai servizi domestici	3,0	0,8	3,4	92,8	88,6	93,7	4,2	10,6	2,9
Condizioni non professionali	29,0	64,1	19,0	62,2	25,2	72,7	8,8	10,7	8,3

(*) Vedasi Tav. XIII a pag. 88.
 (1) Escluse le età ignote.
 (2) Percentuali di gruppi di età in ciascuna categoria e per ciascun sesso.
 (3) Esclusi i censiti senza indicazione di professione o condizione.

11. - Religione. — Dalla classificazione secondo la religione (Prosp. 22) risulta che la popolazione è composta quasi integralmente (99 % circa) da cattolici; degli altri gruppi, il più numeroso è rappresentato dagli israeliti (0,7 %).

Il rapporto dei sessi segna eccedenza dei maschi nei cattolici ed eccedenza delle femmine negli israeliti e negli evangelici. È da notare che dei non cattolici, circa il 25 % è costituito da stranieri.

Prosp. 22 (*). — POPOLAZIONE PRESENTE SECONDO LA RELIGIONE.

RELIGIONE (1)	Popolazione	%	M per 1000 F
Cattolica	1.555.458	986,6	1020
Israelita	11.543	7,3	990
Evangelica	6.893	4,4	640
Altra (2)	2.701	1,7	1316
Totale	1.576.595	1000,0	1018

(*) Vedasi Tav. XIV a pag. 146.
 (1) Esclusi i 520 censiti di religione ignota e non dichiarata.
 (2) Compresi i censiti di « nessuna religione ».

Fra i non cattolici, classificati secondo la condizione sociale del capo famiglia (Tav. XIV a pag. 146), predominano, negli israeliti, i commercianti e gli impiegati e nelle altre religioni generalmente gli impiegati.

12. - Stranieri. — Nel 1931 i censiti stranieri costituivano l'1,1 % della popolazione; nel 1921 il 0,7 %; nel 1911 il 0,7 %; nel 1901 il 0,8 %, nella circoscrizione alle date dei rispettivi censimenti.

Secondo gli Stati (Tav. XV a pag. 148), i gruppi più numerosi sono costituiti: per gli Stati europei dalla Germania, 14,3%; dalla Gran Bretagna, 11,2%; dalla Francia, 10,8 %; e, per gli Stati extra europei, dagli Stati Uniti d'America, 10,7 %, sul numero complessivo di stranieri.

13. - Analfabetismo. — Dal 1901 al 1931 l'analfabetismo (Prosp. 23) è diminuito costantemente nella popolazione dei due sessi di 6 anni e più. La frequenza degli analfabeti nel 1931 si è ridotta, per l'intera popolazione, a meno di un terzo di quello che era nel 1901, per i maschi a poco più di un quarto, e per le femmine a un terzo.

Prosp. 23 (*). — ANALFABETISMO.
 (nelle circoscrizioni alle date dei censimenti).

CENSIMENTI	ANALFABETI			
	su 100 abitanti di 6 anni e più			F per 1000 M
	M	F	M	
1901	43,8	37,7	50,6	1226
1911	33,2	27,0	39,5	1449
1921	26,0	21,3	30,8	1418
1931	13,4	9,8	17,0	1700

(*) Vedasi Tav. XVII a pag. 152.

L'analfabetismo è molto più diffuso tra le femmine che tra i maschi e — come appare dal rapporto dei sessi — l'eccedenza delle femmine analfabete per 1000 maschi analfabeti risulta maggiore nel 1931 che nel 1901.

Prosp. 24 (*). — ANALFABETI NEL CAPOLUOGO, NEI RESTANTI COMUNI E NELLE REGIONI AGRARIE.
 (nella circoscrizione del 1931).

CIRCOSCRIZIONI	CENSIMENTI		
	1931	1921	1911
Capoluogo	% 7,8	% 11,0	% 15,1
Rimanenti Comuni	23,7	33,2	42,4
Regioni agrarie:			
Montagna	28,8	41,3	50,0
Collina	10,6	16,0	21,8
Pianura	33,1	42,6	54,9

(*) Vedasi Tav. XVI a pag. 149.

Nel 1931 la frequenza degli analfabeti è molto minore nel Capoluogo che negli altri Comuni della Provincia, e molto più forte nelle Regioni agrarie di pianura e di montagna che in quella di collina (Prosp. 24 a pag. XVIII). Costatazioni analoghe risultano anche dai dati dei Censimenti del 1921 e del 1911.

Secondo l'età (Prosp. 25), fatta eccezione per la classe di età da 6 a 9 anni, la frequenza degli analfabeti risulta maggiore quanto più è elevata l'età e raggiunge il massimo di 36,8 % per le età di 65 anni e oltre. L'eccedenza delle donne analfabete cresce generalmente col crescere dell'età.

Secondo le professioni (Tav. XVII a pag. 152) la frequenza dell'analfabetismo nel 1931 risulta, in ordine decrescente, del 27,8 % nella categoria *agricoltura e caccia*; del 15,6 % nei *servizi domestici*; del 6,6 % nell'*industria* e nei *trasporti e comunicazioni*; del 4,0 % nel *commercio*.

Prosp. 25 (*). — ANALFABETI.
(cifre proporzionali a 100 abitanti di ciascun gruppo di età).

GRUPPI DI ETÀ	ANALFABETI	F per 1000 M
6 - 9	12,4	1064
10 - 19	6,2	1260
20 - 29	7,5	1469
30 - 39	10,8	2086
40 - 49	15,8	2117
50 - 64	24,2	1843
65 - ∞	36,8	1801

*) Vedasi Tav. XVII a pag. 152.

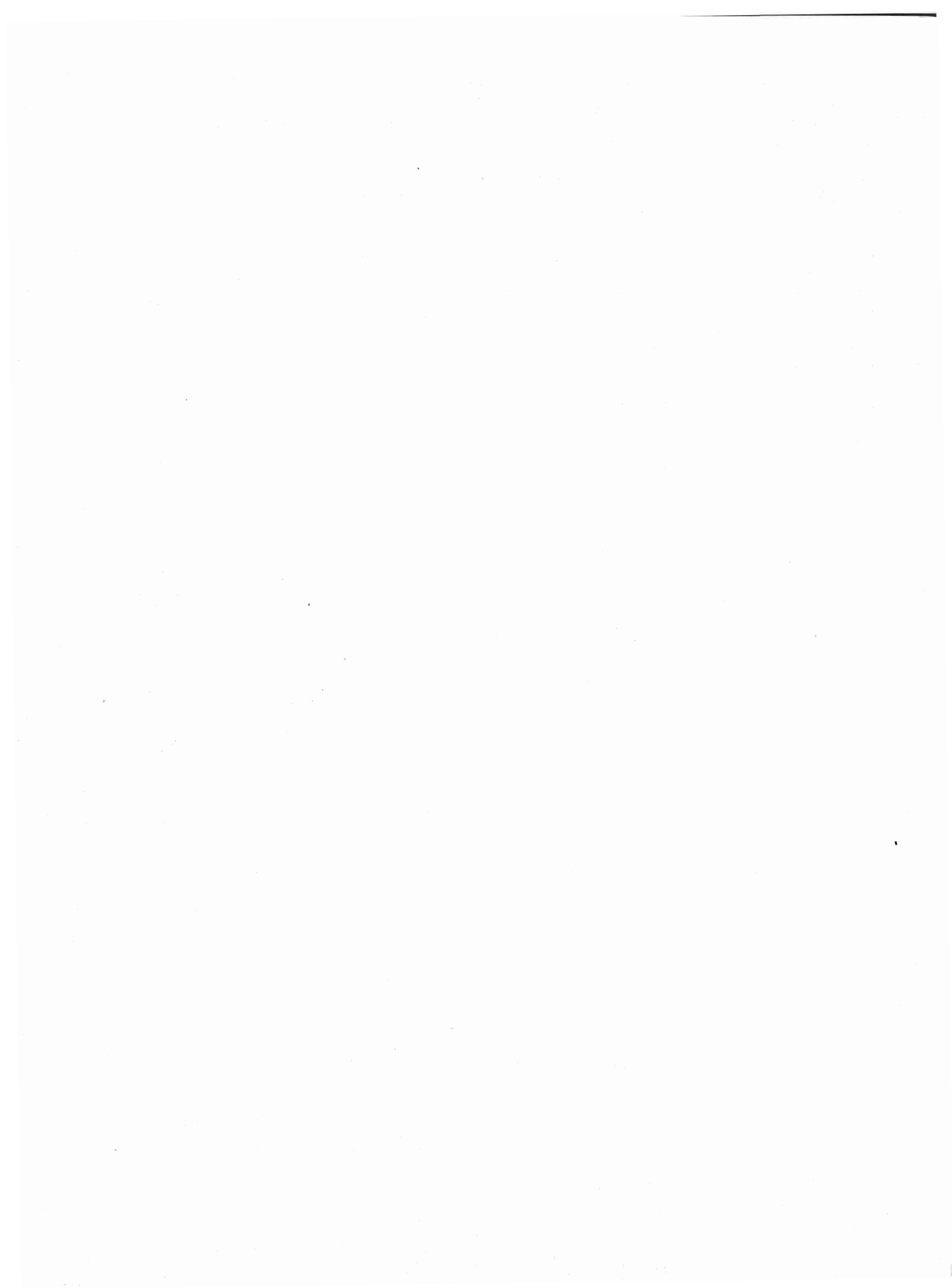

TAVOLE



2. Zone e Regioni agrarie (Tavv. I, II, IV, V e XVI). — Le zone agrarie, la loro numerazione in *cifre romane*, nonché l'indicazione delle regioni agrarie, sono desunte dal Vol. XXII, Serie VI, degli « Annali di Statistica »: *Revisione delle zone agrarie secondo la circoscrizione amministrativa dei Comuni in esse compresi al 21 aprile 1931-IX*, Roma, Libreria dello Stato, 1932-X.

3. Confronti con i precedenti censimenti. — Il confronto dei dati del Censimento 1931 con quelli dei censimenti precedenti non è sempre possibile per le variazioni territoriali intervenute fra l'uno e l'altro censimento. Nella parte illustrativa sono fornite indicazioni dettagliate a questo riguardo.

Per la comparabilità dei dati, concernenti i tipi delle famiglie, l'età e la classificazione professionale, con quelli del Censimento 1921, vedansi i punti 5, 13 e 15 delle presenti avvertenze.

4. Famiglia (Tavv. I, II e III). — La famiglia, cui si fa riferimento, è la *famiglia di censimento* che comprende, oltre i membri presenti della famiglia naturale (con esclusione quindi degli assenti temporaneamente), anche gli ospiti, i dozzinanti, i domestici, i garzoni, ecc. Per questa definizione e per i criteri seguiti per distinguere la famiglia dalla convivenza, vedasi Vol. I « Relazione preliminare » pag. 63.

Quando due o più nuclei familiari distinti erano compresi in un solo foglio di censimento, sono stati considerati come formanti un'unica famiglia.

5. Famiglie classificate secondo il tipo (Tavv. II e III). — I tipi delle famiglie indicati alle colonne 3 a 10 e alle colonne 17 e 18 corrispondono ai tipi considerati nel Censimento 1921, con la differenza che sono state indicate a parte (col. 18) le famiglie di un solo membro, che nel Censimento del 1921 figuravano nel gruppo di « soli parenti ed affini ».

Le sottodistinzioni, indicate nelle colonne 12 a 16, sono state considerate per la prima volta nel Censimento del 1931.

6. Famiglie irregolari (Tavv. II e III, col. 12). — Sono state considerate tali quelle famiglie risultanti da unione illegittima, o quelle nelle quali figuravano figli di un membro qualsiasi della famiglia, nati fuori matrimonio. Il carattere della irregolarità è stato desunto dalle dichiarazioni dei censiti e dall'esame delle particolari condizioni dei componenti.

7. Famiglie regolari (Tavv. II e III). — Nelle famiglie regolari, composte di soli ascendenti e discendenti (col. 14), *non* sono comprese le famiglie composte di « soli genitori e figli » e di « soli parenti ed affini » che sono rispettivamente indicate nelle colonne 15 e 16.

8. Famiglie di soli estranei (Tavv. II e III, col. 17). — Le famiglie composte di soli estranei differiscono dalle convivenze sia per il minor numero dei componenti, sia perchè sono composte di persone che generalmente non hanno in comune che l'abitazione, senza quei vincoli gerarchici ed economici o quella comunanza di scopi o di attività che caratterizzano le « convivenze » propriamente dette.

9. Famiglie naturali (Tavv. IV, V e VI). — La *famiglia naturale* comprende i soli parenti ed affini (esclusi quindi i domestici, i garzoni, i dozzinanti, i conviventi e gli estranei) anche se temporaneamente assenti il giorno del censimento.

Nel Censimento 1931 si sono considerati *temporaneamente assenti* coloro che alla data del censimento non si trovavano nel Comune dove avevano la loro dimora abituale, ma dei quali si presumeva il ritorno entro l'anno 1931, o, in casi speciali, anche dopo (militari di leva, bambini a balia, studenti, ecc.) (cfr. Vol. I « Relazione preliminare » pag. 180).

10. Condizione sociale del capo famiglia (Tavv. V, VI e XIV). — La condizione sociale del capo famiglia corrisponde alla sua professione (o condizione) o alla sua posizione nella professione, quale è stata indicata nelle colonne 15 e 16 del foglio di censimento (vedasi citata « Relazione preliminare » pag. 8).

Di regola, per capo famiglia intendosi il censito indicato come tale nel foglio di censimento.

Unicamente agli effetti della classificazione delle famiglie secondo la condizione sociale del capo famiglia, questa regola ha subito due eccezioni:

a) quando il capo famiglia risultava *temporaneamente assente* ed in pari tempo non risultava la *presenza* nè della moglie, nè di figli (celibi o nubili), è stato fatto riferimento alla condizione sociale del primo censito tra i presenti;

b) quando il capo famiglia od il primo censito, di cui sopra, risultavano appartenere ad una delle condizioni non professionali (vedasi il n. 12 di questa avvertenza), eccettuati i pensionati, e nello stesso tempo esisteva nella famiglia un altro membro avente una professione, un mestiere, ecc., la « condizione sociale » della famiglia stessa è stata desunta dalla professione o condizione di questo componente.

Nelle tavole sopra indicate, la condizione sociale del capo famiglia è stata distinta nel modo seguente :

1) *Addetti all'agricoltura* :

a) conducenti terreni propri ;

b) fittavoli ;

c) mezzadri e coloni ;

d) *giornalieri ed operai di campagna*, fra i quali sono compresi anche i *giornalieri addetti all'allevamento del bestiame* ;

e) *altri addetti all'agricoltura*, che comprendono gli usufruttuari, utenti, enfiteuti ed utilisti ; i direttori tecnici ed impiegati di aziende agricole ; i guardiani e guardaboschi privati (custodi della proprietà) ; i salariati ed obbligati anche se facenti parte delle maestranze agricole specializzate ; gli addetti alla produzione dell'olio (1) e alla condizionatura e conservazione dei foraggi ; i raccoglitori di funghi ; gli allevatori e gli addetti, salariati ed obbligati, all'allevamento del bestiame ; i boscaioli, carbonai e taglialegna ; i cacciatori e guardacaccia.

2) *Industriali*

3) *Commercianti*

} Padroni, direttori e capi di azienda.

4) *Artigiani*. — Artigiani indipendenti ed artigiani padroni, compresi i lavoratori a domicilio, esclusi gli addetti alle botteghe artigiane come garzoni.

5) *Operai*. — Operai di tutte le industrie, eccettuate le agricole, compresi i garzoni addetti alle botteghe artigiane.

6) *Personale di servizio e di fatica*. — Domestici di ogni specie, portieri, autisti, cocchieri e stallieri privati ; garzoni di negozio e di esercizi pubblici ; personale subalterno di uffici pubblici e privati ; personale di servizio e di fatica dipendente da professionisti e da artisti.

7) *Forze armate*. — Militari di carriera, esclusi gli Ufficiali: R. Esercito, Reali Carabinieri, R. Guardia di Finanza, R. Marina, R. Aeronautica, M.V.S.N. (in servizio permanente) ; Corpi organizzati al servizio dello Stato (guardie carcerarie, Pubblica Sicurezza, ecc.) ; Corpi organizzati al servizio delle Provincie e dei Comuni.

8) *Ufficiali*. — Ufficiali di carriera delle forze armate di cui al precedente n. 7.

9) *Impiegati*. — Impiegati di uffici pubblici e di aziende private.

10) *Culto, professioni ed arti liberali*.

11) *Possidenti e benestanti*.

12) *Condizioni non professionali*. — Pensionati di amministrazioni pubbliche e private ; pensionati di guerra ; donne attendenti a casa ; invalidi ; ricoverati ; detenuti ; mendicanti ; prostitute ; persone senza professione. In questa voce sono inoltre compresi coloro per i quali è rimasta *ignota* la professione o la condizione.

11. Convivenze (Tav. VII). — Per « convivenza » intendesi l'insieme di più persone che, pur non avendo vincoli di parentela o di affinità, fanno vita comune o per scopi religiosi, militari, di istruzione, di lavoro, ecc., o per esigenze di alloggio, di cura e simili.

12. Altre specie di convivenze (Tav. VII, n. 12). — Comprendono le case di prostituzione, le camerate e baracche di operai o di giornalieri di campagna, le caserme di pompieri, ecc.

13. Età (Tavv. VIII, IX, X, XI, XIII e XVII). — L'età in anni compiuti va intesa come segue:

Anni 0: dalla nascita fino a 364 giorni (compiuti);

» 1: dal 365° giorno (compiuto) fino ad anni 1 e 364 giorni (compiuti);

» 2: dal 2° anno (compiuto) fino ad anni 2 e 364 giorni (compiuti);

.....

» fino a 4: dalla nascita fino ad anni 4 e 364 giorni (compiuti);

» 5-9: dal 5° anno (compiuto) fino ad anni 9 e 364 giorni (compiuti);

.....

» 65-∞: dal 65° anno (compiuto) in poi.

(1) Limitatamente ai casi nei quali non meno del 55 % del prodotto lavorato provenga da terreni di proprietà dell'agricoltore. Negli altri casi gli addetti alla produzione dell'olio sono compresi nelle voci 2 (industriali) e 5 (operai).

L'indicazione degli anni di età e dei gruppi di età usata nelle citate tavole, anche se con formulazione diversa, consente l'eventuale confronto col Censimento 1921. Ad esempio:

- « fino ad 1 » del 1921 (Tav. XIV dei Volumi compartimentali) corrisponde all'età 0 del 1931;
- « 1-2 » del 1921 corrisponde all'età 1 del 1931;
- il gruppo di età « fino a 15 anni » del 1921 (Tav. XV dei Volumi compartimentali) corrisponde al gruppo « fino a 14 anni » del 1931;
- il gruppo « 16 a 65 » del 1921 corrisponde al gruppo « 15 a 64 » del 1931;
- il gruppo « 66 e oltre » del 1921 corrisponde al gruppo « 65-6 » del 1931.

14. Luogo di nascita (Tavv. X e XI). — Per « luogo di nascita » intendesi il Comune di nascita, secondo le circoscrizioni comunali esistenti al 21 aprile 1931-IX.

15. Classificazione professionale (Tavv. XII e XIII).

1) Per le voci professionali comprese in ciascuna delle classi e sottoclassi, indicate alla col. 4, si confronti il Volume « Classificazione e nomenclatura professionale » riprodotto nella citata « Relazione preliminare » a pag. 317 e seguenti.

Allo scopo di dare un più preciso riferimento alle voci professionali elencate nel volume suddetto, si è indicata, nella col. 3, la numerazione convenzionale usata per le operazioni di rilevazione e classificazione dei dati.

2) Le cifre segnate in corsivo sotto i totali di ciascuna classe e sottoclasse (Tav. XII) indicano il numero complessivo di coloro che si trovavano temporaneamente nelle convivenze sottoindicate, distinti secondo la professione o la condizione che avevano prima di entrare nelle convivenze stesse:

a) istituti di cura (ospedali, case di cura), manicomi, istituti di assistenza non militari (ospizi e ricoveri di mendicità);

b) stabilimenti carcerari non militari (carceri giudiziarie, case di arresto, case di reclusione, ergastoli, stabilimenti di pena speciali);

c) convivenze militari (per i soli militari di leva).

Deducendo le cifre in corsivo suddette dal numero dei censiti nelle singole classi e sottoclassi (cifre in carattere tondo), si ottiene il numero di coloro che alla data del censimento *esercitavano effettivamente la professione indicata*.

Quest'ultimo numero — e solo questo — è confrontabile con gli analoghi dati del Censimento 1921.

Per i confronti col Censimento 1921, vedasi la tavola di ragguaglio in fondo alle presenti avvertenze.

3) *Posizione nella professione*. — Per il significato esatto delle cinque posizioni nella professione, usate per l'Industria, i Trasporti ed il Commercio (col. 5 delle Tavole XII e XIII), vedasi la citata « Relazione preliminare » a pag. 10.

Le posizioni nelle quali non è risultato alcun censito sono state omesse.

4) *Familiari coadiuvanti* (Tav. XIII). — Data la grande importanza che assume, in tutte le aziende a tipo familiare, la categoria dei familiari coadiuvanti — cioè di coloro che coadiuvano un parente nello svolgimento di un'attività professionale (vedasi « Relazione preliminare » a pag. 10) — il numero dei suddetti è indicato a parte e segnato in corsivo sotto i totali di ciascuna classe e sottoclasse.

5) *Disoccupazione* (Tav. XII, colonne nn. 42 a 47). — Per il preciso significato di « *disoccupato* » vedasi la citata « Relazione preliminare » a pag. 12.

6) Per uno studio completo sul lavoro giovanile si è indicato a parte nella Tav. XIII (coll. 37 e 38), il gruppo di età 6-9 anni.

16. Religione (Tav. XIV). — Per il significato e la portata della domanda sulla « Religione » nel VII Censimento, vedasi la citata « Relazione preliminare » a pag. 12.

17. Stranieri (Tav. XV). — Sono considerati « stranieri » tutti i censiti non aventi cittadinanza italiana, dovunque nati.

18. Alfabetismo (Tav. XVI). — Nei dati esposti sono compresi i censiti che sapevano leggere *di età ignota*. La Tavola non è, quindi, perfettamente confrontabile con la Tav. XX dei volumi compartimentali del Censimento 1921, nella quale detti censiti non sono invece compresi.

19. Categorie professionali (Tav. XVII). — Le categorie professionali corrispondono alle classi professionali (vedi punto 15) opportunamente riepilogate.

TAVOLA DI RAGGUAGLIO
TRA LE SOTTOCLASSI PROFESSIONALI DEI CENSIMENTI 1931 E 1921.

Molte sottoclassi del Censimento 1921 sono state, nel Censimento 1931, *suddivise* allo scopo di conseguire, per quanto fosse possibile, la corrispondenza con l'ordinamento sindacale allora in vigore.

Pertanto, tali sottoclassi non sempre corrispondono a quelle del Censimento 1921; tuttavia è possibile ottenere la comparabilità mediante opportuni raggruppamenti, quali risultano dal prospetto seguente e dalle note indicate in calce allo stesso.

Le seguenti sottoclassi del 1931 non hanno alcuna corrispondenza con quelle del 1921 :

- Sottoclasse 33 — Aeronautica
 » 34 — M. V. S. N.
 » C 55 — Fabbricazione e lavorazione delle fibre artificiali (rayon)
 » C 80 — Trasporti aerei — Scuole di pilotaggio
 » C 81 — Gente dell'aria
 » D 65 — Impiegati delle organizzazioni sindacali e del P. N. F.
 » D 66 — Personale subalterno delle organizzazioni sindacali e del P. N. F.

Sottoclasse del VII Censimento	Riferimento alla sottoclasse del VI Censimento	Sottoclasse del VII Censimento	Riferimento alla sottoclasse del VI Censimento	Sottoclasse del VII Censimento	Riferimento alla sottoclasse del VI Censimento	Sottoclasse del VII Censimento	Riferimento alla sottoclasse del VI Censimento
4	1	28 ⁽¹²⁾	123	52 ⁽¹⁹⁾	12	76	29
5	3	29 ⁽¹³⁾	128	53 ⁽²²⁾	13	77 ⁽²⁰⁾	30
6	4	30	135	54	14	78 ⁽²¹⁾	31
7 ⁽¹⁾	6	31	136	55	15	79	31
8	183	32	137	56	16	80	32
9	184	33 ⁽¹⁴⁾	—	57	17	81	32
10 ⁽²⁾	9	34 ⁽¹⁴⁾	—	58	18	82	33
11 ⁽³⁾	20	35 ⁽¹⁵⁾	143	59	19	83	33
12 ⁽⁴⁾	28	36 ⁽¹⁶⁾	179	60	20	84	34
13	39	37 ⁽¹⁷⁾	180	61	20	85	34
14 ⁽⁵⁾	48	38 ⁽¹⁸⁾	181	62 ⁽³⁾	20	86	34
15 ⁽⁶⁾	49	39	190	63	21	87	35
16	62	40	2	64	21	88 ⁽²⁵⁾	35
17	63	41	7	65	21	89	35
18	63	42 ⁽¹⁹⁾	12	66	21	90	35
19	66	43 ⁽¹⁾	5	67	22	91	36
20	71	44 ⁽¹⁾	8	68	23	92	36
21	72	45 ⁽²⁰⁾	30	69	24	93	37
22 ⁽⁷⁾	101	46 ⁽²¹⁾	31	70	25	94	38
23 ⁽⁸⁾	95	47 ⁽¹⁾	5	71	25	95	40
24 ⁽⁹⁾	96	48 ⁽²²⁾	13	72 ⁽²⁴⁾	26	96	41
25 ⁽¹⁰⁾	97	49 ⁽²³⁾	10	73	27	97	42
26 ⁽¹¹⁾	107	50 ⁽²⁾	9	74 ⁽⁴⁾	28	98	43
27	120-121	51	11	75	28	99	44

Segue Tavola di ragguglio tra le sottoclassi professionali dei Censimenti 1931 e 1921

Sottoclasse del VII Censimento	Riferimento alla sottoclasse del VI Censimento	Sottoclasse del VII Censimento	Riferimento alla sottoclasse del VI Censimento	Sottoclasse del VII Censimento	Riferimento alla sottoclasse del VI Censimento	Sottoclasse del VII Censimento	Riferimento alla sottoclasse del VI Censimento
C		C 43		C 87 ⁽²⁴⁾	26	D 28	124
C 1	45	C 44	79	C 88	103	D 29	125
C 2		C 45	80	C 89	104	D 30 ⁽³¹⁾	106
C 3	46	C 46	81	C 90	105	D 31 ⁽³²⁾	126
C 4		C 47		C 91 ⁽³¹⁾	106	D 32	
C 5	47	C 48	82	C 92 ⁽¹¹⁾	107	D 33	
C 6 ⁽⁵⁾	48	C 49	83	C 93 ⁽²⁵⁾	35	D 34 ⁽¹²⁾	128
C 7 ⁽⁶⁾	49	C 50		C 94 ⁽¹¹⁾	107	D 35	
C 8	50	C 51	84	C 95 ⁽³²⁾	131	D 36 ⁽³⁰⁾	129
C 9	51	C 52	85	C 96 ⁽¹¹⁾	107	D 37 ⁽¹³⁾	128
C 10	52	C 53	86	C 97		D 38	130
C 11	53	C 54	87	C 98		D 39 ⁽³²⁾	131
C 12	54	C 55 ⁽¹⁴⁾	—	C 99	108	D 40	
C 13		C 56 ⁽²⁷⁾	93	D		D 41	
C 14	55	C 57	88	D 1		D 42	
C 15		C 58 ⁽²⁸⁾	89	D 2		D 43	
C 16	56	C 59		D 3	109	D 44 ⁽¹³⁾	128
C 17	57	C 60		D 4		D 45	
C 18		C 61	91	D 5	110	D 46	
C 19	58	C 62	178	D 6		D 47	
C 20	59	C 63		D 7		D 48	
C 21	60	C 64		D 8	111	D 49 ⁽³²⁾	131
C 22	61	C 65 ⁽²⁰⁾	92-94	D 9		D 50 ⁽³²⁾	
C 23	64	C 66		D 10		D 51	
C 24		C 67 ⁽²⁷⁾	93	D 11		D 52	
C 25	65	C 68 ⁽²⁹⁾	94	D 12 ⁽³³⁾	112-113-126	D 53	132
C 26 ⁽²⁶⁾	57-74	C 69 ⁽²⁹⁾		D 13		D 54	
C 27	68	C 70	127-176	D 14		D 55 ⁽³⁴⁾	133
C 28		C 71 ⁽⁸⁾		D 15	114	D 56 ⁽³⁵⁾	140
C 29	69	C 72	95	D 16		D 57 ⁽³⁴⁾	133
C 30		C 73 ⁽⁹⁾	96	D 17	115	D 58 ⁽³⁵⁾	140
C 31	70	C 74 ⁽³⁰⁾	129	D 18		D 59 ⁽³⁶⁾	134
C 32		C 75	100	D 19	116	D 60 ⁽³⁷⁾	141
C 33	73	C 76		D 20		D 61 ⁽³⁶⁾	134
C 34		C 77 ⁽¹⁰⁾	97	D 21	117	D 62 ⁽³⁷⁾	141
C 35 ⁽²⁶⁾	74	C 78	98	D 22		D 63 ⁽³⁶⁾	134
C 36		C 79		D 23	118	D 64 ⁽³⁷⁾	141
C 37	75	C 80 ⁽¹⁴⁾	—	D 24		D 65 ⁽¹⁴⁾	—
C 38 ⁽¹²⁾	123	C 81 ⁽¹⁴⁾	—	D 25	119	D 66 ⁽¹⁴⁾	—
C 39	76	C 82		D 26	122	D 67	138
C 40	77	C 83	99	D 27 ⁽¹²⁾	123	D 68	139
C 41		C 84					
C 42	78	C 85 ⁽⁷⁾	101				
		C 86	102				

Segue Tavola di ragguglio tra le sottoclassi professionali dei Censimenti 1931 e 1921.

Sottoclasse del VII Censimento	Riferimento alla sottoclasse del VI Censimento	Sottoclasse del VII Censimento	Riferimento alla sottoclasse del VI Censimento	Sottoclasse del VII Censimento	Riferimento alla sottoclasse del VI Censimento	Sottoclasse del VII Censimento	Riferimento alla sottoclasse del VI Censimento
D 69		D 87		T 4	163	T 24	173
D 70		D 88	150	T 5		T 25	174
D 71		D 89	151	T 6		T 26	175
D 72 ⁽³⁸⁾	142	D 90	152	T 7	164	T 27	
D 73		D 91	153	T 8		T 28	
D 74		D 92	154	T 9		T 29	177
D 75		D 93	155	T 10	165	T 30	
D 76 ⁽¹⁶⁾	179	D 94	156	T 11		T 31 ⁽¹⁶⁾	179
D 77 ⁽³⁸⁾	142	D 95	157	T 12	166	T 32 ⁽¹⁷⁾	180
D 78 ⁽¹⁵⁾	143	D 96		T 13		T 33	
D 79	144	D 97	158	T 14	167	T 34 ⁽¹⁸⁾	181
D 80	145	D 98	159	T 15		T 35	182
D 81		D 99		T 16		T 36	185
D 82	147	T	160	T 17	168	T 37	186
D 83	148	T 1		T 18		T 38	187
D 84	146	T 2	161	T 19	169	T 39	188
D 85		T 3		T 20		T 40	189
D 86	149		162	T 21	170	T 41 ⁽²³⁾	10
				T 22	171	T 42 ⁽²⁶⁾	89
				T 23	172		

NOTE

1. Le voci 7, 43, 44, 47 riunite, danno l'ammontare delle voci 5-6-8 del censimento 1921.
2. Le voci 10 e 50 riunite, danno l'ammontare della voce 9 del censimento 1921.
3. Le voci 11, 61, 62, 63 riunite, danno l'ammontare della voce 20 del censimento 1921.
4. Le voci 12, 74 e 75 riunite, danno l'ammontare della voce 28 del censimento 1921.
5. Le voci 14 e C 6 riunite, danno l'ammontare della voce 48 del censimento 1921.
6. " " 15 e C 7 " " " " " " 49 " " "
7. " " 22 e C 85 " " " " " " 101 " " "
8. Le voci 23, C 71 e C 72 riunite, danno l'ammontare della voce 95 del censimento 1921.
9. Le voci 24 e C 73 riunite, danno l'ammontare della voce 96 del censimento 1921.
10. Le voci 25, C 77 e C 78 riunite, danno l'ammontare della voce 97 del censimento 1921.
11. Le voci 26, C 92, C 94 e C 96 riunite, danno l'ammontare della voce 107 del censimento 1921.
12. Le voci 28, C 38 e D 27 riunite, danno l'ammontare della voce 123 del censimento 1921.
13. Le voci 29, da D 32 a D 35, D 37 e da D 40 a D 48 riunite, danno l'ammontare della voce 128 del censimento 1921.
14. Voce nuova senza corrispondenza nel censimento del 1921.
15. Le voci 35 e D 78 riunite, danno l'ammontare della voce 143 del censimento 1921.
16. Le voci 36, D 76 e T 31 riunite, danno l'ammontare della voce 179 del censimento 1921.
17. Le voci 37, T 32 e T 33 riunite, danno l'ammontare della voce 180 del censimento 1921.
18. Le voci 38 e T 34 riunite, danno l'ammontare della voce 181 del censimento 1921.
19. Le voci 42 e 52 riunite, danno l'ammontare della voce 12 del censimento 1921.
20. " " 45 e 77 " " " " " " 30 " " "
21. Le voci 46, 78 e 79 riunite, danno l'ammontare della voce 31 del censimento 1921.
22. Le voci 48 e 53 riunite, danno l'ammontare della voce 13 del censimento 1921.
23. " " 49 e T 41 " " " " " " 10 " " "
24. " " 72 e C 87 " " " " " " 26 " " "
25. Le voci da 87 a 90 e C 93 riunite, danno l'ammontare della voce 35 del censimento 1921.
26. Le voci C 26, C 34 e C 35 riunite, danno l'ammontare delle voci 67-74 del censimento 1921.
27. Le voci C 56 e C 67 riunite, danno l'ammontare della voce 93 del censimento 1921.
28. Le voci C 58 e T 42 riunite, danno l'ammontare della voce 89 del censimento 1921.
29. Le voci C 64, C 65, C 66, C 68 e C 69 riunite, danno l'ammontare delle voci 92-94 del censimento 1921.
30. Le voci C 74 e D 36 riunite, danno l'ammontare della voce 129 del censimento 1921.
31. Le voci C 91 e D 30 riunite, danno l'ammontare della voce 106 del censimento 1921.
32. Le voci C 95, D 39, D 49 e D 50 riunite, danno l'ammontare della voce 131 del censimento 1921.
33. Le voci da D 10 a D 13 e D 31 riunite, danno l'ammontare delle voci 112-113-126 del censimento 1921.
34. Le voci D 55 e D 57 riunite, danno l'ammontare della voce 133 del censimento 1921.
35. Le voci D 56 e D 58 riunite, danno l'ammontare della voce 140 del censimento 1921.
36. Le voci D 59, D 61 e D 63 riunite, danno l'ammontare della voce 134 del censimento 1921.
37. Le voci D 60, D 62 e D 64 riunite, danno l'ammontare della voce 141 del censimento 1921.
38. Le voci da D 69 a D 75 e D 77 riunite, danno l'ammontare della voce 142 del censimento 1921.

TAVOLA I.

Famiglie (*) secondo

Numero d'ordine	CIRCOSCRIZIONI (*)	IN COMPLESSO	FAMIGLIE									Numero delle
			1	2	3	4	5	6	7	8	9	
1	2	3	4	5	6	7	8	9	10	11	12	
COMUNI												
1	ROMA (a) (b)	227.895	26.686	36.739	42.481	40.780	31.829	21.446	12.975	7.255	3.890	
2	Civitavecchia (a) (b)	6.989	732	1.133	1.320	1.281	989	699	410	199	99	
3	Fondi (b)	2.581	121	296	312	376	433	355	274	175	109	
4	Fòrnia (b)	3.603	305	619	558	542	532	422	293	175	86	
5	Frascati (b)	2.610	161	423	513	526	446	278	155	58	33	
6	Gaeta (a) (b)	4.107	415	809	671	660	520	414	254	169	100	
7	Terracina (b)	4.106	356	569	669	652	625	503	345	198	107	
8	Tivoli (b)	4.425	275	704	829	847	704	526	261	148	75	
9	Velletri (a) (b)	6.718	491	993	1.076	1.199	1.141	768	499	283	151	
ZONE E REGIONI AGRARIE (*)												
10	XIX - Alta Valle dell'Aniene e Monti Sabini...	13.763	1.015	2.059	2.164	2.452	2.119	1.641	1.103	656	282	
11	XX - Monti Lepini	7.852	530	1.236	1.300	1.347	1.192	816	459	272	122	
12	XXI - Monti Ausoni	2.615	214	362	439	461	391	324	217	113	58	
	Regione di Montagna...	23.730	1.759	3.657	3.903	4.260	3.702	2.781	1.779	1.041	462	
13	XXII - Colle-piano di Soratte	4.149	262	690	756	811	677	452	259	126	66	
14	XXIII - Colle-piano litoraneo di Civitavecchia ..	9.531	925	1.581	1.797	1.788	1.370	990	573	291	142	
15	XXIV - Lago di Bracciano	4.504	324	714	792	870	726	496	285	164	76	
16	XXV - Agro Romano	227.895	26.686	36.739	42.481	40.780	31.829	21.446	12.975	7.255	3.890	
17	XXVI - Colle-piano del Tevere e dell'Aniene	10.799	802	1.734	1.943	2.132	1.713	1.261	609	337	156	
18	XXVII - Prenestina	9.948	859	1.639	1.571	1.721	1.601	1.157	672	378	187	
19	XXVIII - Colli Laziali	17.820	1.209	2.519	3.313	3.462	2.795	1.919	1.061	575	282	
20	XXIX - Velletri	10.110	686	1.476	1.621	1.828	1.708	1.199	786	416	228	
21	XXX - Valsacco (Gavignano)	350	36	70	66	65	42	28	18	13	6	
22	XXXI - Alte colline Monti Ausoni	2.325	233	450	408	426	395	311	243	153	98	
23	XXXII - Litoranea di Gaeta	7.710	720	1.428	1.229	1.202	1.052	836	547	344	186	
	Regione di Collina...	305.471	32.742	49.340	55.977	55.094	43.908	30.095	18.028	10.052	5.317	
24	XXXIII - Anzio e Nettuno	3.288	252	465	525	570	511	423	250	154	75	
25	XXXIV - Litoranea delle Paludi Pontine	13.495	1.158	1.948	2.215	2.231	2.079	1.686	1.095	576	297	
26	XXXV - Piano-monte-paludi Fondi e Sperlonga ..	3.927	219	498	514	579	634	510	386	268	152	
27	XXXVI - Piano-monte basso Garigliano e Volturno	5.891	776	1.275	1.050	878	709	496	344	187	98	
	Regione di Pianura...	26.501	2.405	4.188	4.304	4.258	3.933	3.115	2.075	1.185	617	
	Provincia...	355.302	36.906	57.183	64.184	63.612	51.543	35.991	21.892	12.278	6.396	
COMUNI												
1	ROMA (a) (b)	904.852	26.686	73.478	127.443	163.120	159.145	128.676	90.825	58.040	35.010	
2	Civitavecchia (a) (b)	27.379	732	2.266	3.960	5.124	4.945	4.194	2.870	1.592	891	
3	Fondi (b)	13.273	121	592	936	1.504	2.165	2.130	1.918	1.400	981	
4	Fòrnia (b)	15.546	305	1.238	1.674	2.168	2.660	2.532	2.051	1.400	774	
5	Frascati (b)	10.577	161	846	1.539	2.104	2.230	1.668	1.085	464	297	
6	Gaeta (a) (b)	16.813	415	1.618	2.013	2.640	2.600	2.484	1.778	1.352	900	
7	Terracina (b)	18.116	356	1.138	2.007	2.608	3.125	3.018	2.415	1.584	963	
8	Tivoli (b)	18.505	275	1.408	2.437	3.388	3.520	3.156	1.827	1.184	675	
9	Velletri (a) (b)	29.220	491	1.936	3.228	4.796	5.705	4.608	3.493	2.264	1.359	
ZONE E REGIONI AGRARIE (*)												
10	XIX - Alta Valle dell'Aniene e Monti Sabini...	60.413	1.015	4.118	6.492	9.808	10.595	9.846	7.721	5.248	2.538	
11	XX - Monti Lepini	30.473	530	2.472	3.900	5.388	5.960	4.896	3.213	2.176	1.098	
12	XXI - Monti Ausoni	11.381	214	724	1.317	1.844	1.955	1.944	1.519	904	522	
	Regione di Montagna...	102.217	1.759	7.314	11.709	17.040	18.510	16.686	12.453	8.328	4.188	
13	XXII - Colle-piano di Soratte	17.191	262	1.380	2.268	3.244	3.385	2.712	1.813	1.008	594	
14	XXIII - Colle-piano litoraneo di Civitavecchia ..	35.129	925	3.162	5.391	7.152	6.850	5.940	4.011	2.328	1.278	
15	XXIV - Lago di Bracciano	18.755	324	1.428	2.376	3.516	3.630	2.976	1.995	1.312	684	
16	XXV - Agro Romano	904.352	26.686	73.478	127.443	163.120	159.145	128.676	90.825	58.040	35.010	
17	XXVI - Colle-piano del Tevere e dell'Aniene	44.330	802	3.468	5.829	8.528	8.565	7.566	4.263	2.696	1.404	
18	XXVII - Prenestina	41.917	859	3.278	4.713	6.884	8.005	6.942	4.704	3.024	1.683	
19	XXVIII - Colli Laziali	72.853	1.209	5.638	9.939	13.848	13.975	11.514	7.427	4.600	2.538	
20	XXIX - Velletri	44.204	686	2.952	4.863	7.312	8.540	7.194	5.502	3.328	2.052	
21	XXX - Valsacco (Gavignano)	1.856	36	140	198	260	210	168	126	104	54	
22	XXXI - Alte colline Monti Ausoni	12.888	233	900	1.224	1.704	1.975	1.866	1.701	1.224	882	
23	XXXII - Litoranea di Gaeta	32.359	720	2.856	3.687	4.808	5.260	5.016	3.829	2.752	1.674	
	Regione di Collina...	1.228.132	32.742	98.630	167.931	220.376	219.540	180.570	126.196	80.416	47.853	
24	XXXIII - Anzio e Nettuno	14.476	252	930	1.575	2.280	2.555	2.538	1.750	1.232	675	
25	XXXIV - Litoranea delle Paludi Pontine	53.946	1.158	3.896	6.645	8.924	10.395	10.116	7.665	4.808	2.673	
26	XXXV - Piano-monte-paludi Fondi e Sperlonga ..	19.461	219	996	1.542	2.316	3.170	3.060	2.702	2.144	1.368	
27	XXXVI - Piano-monte basso Garigliano e Volturno	22.119	776	2.550	3.150	3.512	3.645	2.976	2.408	1.496	887	
	Regione di Pianura...	114.402	2.405	8.372	12.912	17.032	19.665	18.060	14.525	9.480	5.583	
	Provincia...	1.444.751	36.906	114.366	192.552	254.448	257.715	215.946	153.174	98.224	57.564	

(*) Vedansi avvertenze nn. 1, 2 e 4 a pagg. 3 e 4.

(a) Comune capoluogo di ex Circondario. — (b) Comune con un centro di almeno 10.000 abitanti.

il numero dei membri.

COMPOSTE DI MEMBRI														Numero d'ordine
10	11	12	13	14	15	16	17	18	19	20	21	22	23	
18	14	15	16	17	18	19	20	21	22	23	24	25	26	27
famiglie														
1.934	935	455	251	115	63	31	20	5	1	3	1	—	—	—
54	13	8	2	—	—	—	—	—	—	—	—	—	—	—
44	38	16	13	4	5	4	2	1	1	1	1	—	—	—
50	12	6	2	1	—	—	—	—	—	—	—	—	—	—
6	9	2	—	—	—	—	—	—	—	—	—	—	—	—
57	23	8	5	1	1	—	—	—	—	—	—	—	—	—
36	29	8	3	3	2	1	—	—	—	—	—	—	—	—
39	11	5	—	1	—	—	—	—	—	—	—	—	—	—
61	32	10	7	3	—	1	1	1	—	—	—	—	—	1
133	62	40	15	8	5	2	2	4	—	1	—	—	—	—
44	23	6	2	1	—	1	1	—	1	—	—	—	—	—
24	4	5	1	—	1	—	—	—	—	—	—	—	—	—
201	89	51	18	9	6	4	2	4	1	1	—	—	—	—
33	11	4	2	—	—	—	—	—	—	—	—	—	—	—
71	17	13	3	—	—	—	—	—	—	—	—	—	—	—
30	11	3	1	2	—	1	—	—	—	—	—	—	—	—
1.934	935	455	251	115	63	31	20	5	1	3	1	—	—	—
99	24	10	—	5	1	2	—	1	—	—	—	—	—	—
88	35	16	12	8	4	3	—	—	1	—	—	—	—	—
108	53	18	3	1	1	1	1	—	—	—	—	—	—	—
85	43	17	9	4	—	1	1	1	—	—	—	—	—	1
6	—	—	—	—	—	—	—	—	—	—	—	—	—	—
53	31	13	6	3	2	—	—	—	—	—	—	—	—	—
107	35	14	7	2	1	—	—	—	—	—	—	—	—	—
2.579	1.195	563	294	140	71	39	22	7	2	3	1	—	1	1
38	12	7	—	2	1	2	—	1	—	—	—	—	—	—
117	58	17	6	7	3	1	1	—	—	—	—	—	—	—
60	46	22	15	7	7	4	2	1	1	1	1	—	—	—
54	22	4	3	—	—	—	—	—	—	—	—	—	—	—
269	138	50	24	16	11	7	3	2	1	1	1	—	—	—
3.049	1.422	664	336	165	88	50	27	13	4	5	2	—	1	1
componenti														
19.340	10.285	5.460	3.263	1.610	945	496	340	90	19	60	21	—	—	—
540	143	96	26	—	—	—	—	—	—	—	—	—	—	—
440	418	192	160	56	75	64	34	18	19	20	21	—	—	—
500	132	72	26	14	—	—	—	—	—	—	—	—	—	—
60	99	24	—	—	—	—	—	—	—	—	—	—	—	—
570	253	96	65	14	15	—	—	—	—	—	—	—	—	—
360	319	96	39	42	30	16	—	—	—	—	—	—	—	—
390	121	60	—	14	—	—	—	—	—	—	—	—	—	—
610	352	120	91	42	—	16	17	18	—	—	—	—	—	24
1.380	682	480	195	112	75	32	34	72	—	20	—	—	—	—
440	253	72	26	14	—	16	—	—	19	—	—	—	—	—
240	44	60	13	—	15	16	—	—	—	—	—	—	—	—
2.010	979	612	234	128	90	64	34	72	19	20	—	—	—	—
330	121	48	26	—	—	—	—	—	—	—	—	—	—	—
710	187	156	39	—	—	—	—	—	—	—	—	—	—	—
300	121	36	13	28	—	16	—	—	—	—	—	—	—	—
19.340	10.285	5.460	3.263	1.610	945	496	340	90	19	60	21	—	—	—
690	264	120	—	70	15	32	—	18	—	—	—	—	—	—
880	385	192	156	112	60	48	—	—	19	—	—	—	—	—
1.080	583	216	39	14	—	16	17	—	—	—	—	—	—	—
850	473	204	117	56	—	16	17	18	—	—	—	—	—	24
60	—	—	—	—	—	—	—	—	—	—	—	—	—	—
530	341	156	78	42	30	—	—	—	—	—	—	—	—	—
1.070	385	168	91	28	15	—	—	—	—	—	—	—	—	—
25.790	13.145	6.756	3.822	1.960	1.065	624	374	126	38	60	21	—	23	24
380	132	84	—	28	15	32	—	18	—	—	—	—	—	—
1.170	638	204	78	98	45	16	17	—	—	—	—	—	—	—
600	506	264	195	98	105	64	34	18	19	20	21	—	—	—
540	242	48	39	—	—	—	—	—	—	—	—	—	—	—
2.690	1.518	600	312	224	165	112	51	36	19	20	21	—	—	—
30.490	15.642	7.968	4.368	2.310	1.320	800	459	234	76	100	42	—	23	24

TAVOLA II.

Famiglie (*) secondo il tipo (*) e la composizione.

CIRCOSCRIZIONI (*)	FAMIGLIE																	
	IN COMPLESSO	DI PARENTI ED AFFINI										TOTALE	di cui				DI SOLI ESTRANEI (*)	DI UN SOLO MEMBRO
		soli parenti ed affini (*)	con					irregolari (*)	regolari (*)									
			domestici	garzoni	dozzinanti, convi-venti ed estranei	domestici e garzoni	domestici, convi-venti, dozzinanti ed estranei		garzoni, convi-venti, dozzinanti ed estranei	TOTALE	di cui composte di		soli ascen-identi e discendenti	soli genitori e figli	soli parenti ed affini			
1	2	3	4	5	6	7	8	9	10	11	12	13	14	15	16	17	18	
Numero delle famiglie																		
COMUNI																		
ROMA (a)	227.895	153.741	23.228	208	20.175	47	3.594	30	19	201.042	7.732	193.310	4.829	106.326	82.145	167	26.686	
Civitavecchia (a)	6.939	5.569	214	5	390	1	21	—	—	6.200	235	5.965	131	3.853	1.961	7	732	
Gaeta (a)	4.107	3.404	79	1	204	—	4	—	—	3.692	88	3.604	86	2.342	1.176	—	415	
Velletri (a)	6.718	5.927	139	17	131	—	13	—	—	6.227	201	6.026	194	4.883	1.449	—	491	
ZONE E REGIONI AGRARIE (*)																		
XIX - Alta Valle dell'Aniene e Monti Sabini																		
XX - Monti Lepini	13.763	12.101	89	27	513	2	7	7	1	12.747	235	12.512	527	7.628	4.347	1	1.015	
XXI - Monti Ausoni	7.353	6.605	60	8	142	1	6	—	—	6.822	151	6.671	234	4.441	1.906	—	530	
Regione di Montagna	2.614	2.295	16	4	82	1	2	1	—	2.401	73	2.328	122	1.502	704	—	214	
XXII - Colle-piano di Soratte	23.730	21.001	165	39	737	4	15	8	1	21.970	459	21.511	833	13.571	7.087	1	1.759	
XXIII - Colle-piano litoraneo di Civitavecchia	4.149	3.706	42	31	98	—	8	2	—	3.887	92	3.795	163	2.452	1.180	—	262	
XXIV - Lago di Bracciano	9.561	7.920	227	24	433	2	23	—	—	8.629	350	8.279	189	5.517	2.573	7	925	
XXV - Agro Romano	4.504	4.039	32	19	78	1	9	—	—	4.178	88	4.090	128	2.838	1.124	2	324	
XXVI - Colle-piano del Tevere e dell'Aniene	227.895	153.741	23.228	208	20.175	47	3.594	30	19	201.042	7.732	193.310	4.829	106.326	82.145	167	26.686	
XXVII - Prenestina	10.709	9.529	192	22	232	2	14	3	1	9.995	193	9.802	314	6.679	2.869	2	802	
XXVIII - Colli Laziali	9.948	8.670	98	23	205	—	3	—	—	9.089	166	8.923	279	6.029	2.615	—	859	
XXIX - Velletri	17.620	15.610	291	15	462	3	23	2	1	16.407	461	15.946	457	11.073	4.416	4	1.209	
XXX - Valsacco (Gavignano)	10.110	8.994	169	22	217	1	20	1	—	9.424	308	9.116	339	6.479	2.298	—	686	
XXXI - Alte colline Monti Ausoni	350	298	5	1	10	—	—	—	—	314	3	311	8	213	90	—	36	
XXXII - Litoranea di Gaeta	2.825	2.498	30	12	47	1	4	—	—	2.592	63	2.529	116	1.417	996	—	233	
Regione di Collina	7.710	6.504	151	1	324	—	7	—	—	6.987	134	6.853	187	4.476	2.190	3	720	
XXXIII - Anzio e Nettuno	305.471	221.509	24.465	378	22.371	57	3.705	38	21	272.544	9.590	262.954	7.009	153.199	102.446	185	32.742	
XXXIV - Litoranea delle Paludi Pontine	3.288	2.772	96	5	152	—	10	1	—	3.036	116	2.920	67	1.943	910	—	252	
XXXV - Piano-monte-paludi Fondi e Sperlonga	13.495	11.650	233	48	372	3	24	4	—	12.334	397	11.937	285	8.559	3.093	3	1.158	
XXXVI - Piano-monte basso Garigliano e Volturno	3.927	3.557	43	12	86	2	6	2	—	3.708	78	3.630	170	2.211	1.249	—	219	
Regione di Pianura	5.891	4.943	53	3	110	1	5	—	—	5.115	72	5.043	133	3.532	1.378	—	776	
Provincia	26.601	22.922	425	68	720	6	45	7	—	24.193	668	23.530	655	16.245	6.630	3	2.405	
Provincia	355.802	265.432	25.055	485	23.828	67	3.765	53	22	318.707	10.712	307.995	8.547	183.315	116.133	189	36.906	
Numero dei componenti																		
COMUNI																		
ROMA (a)	904.352	636.443	114.730	1.376	101.531	381	22.163	224	141	876.689	29.632	847.307	27.888	482.384	337.035	677	26.686	
Civitavecchia (a)	27.379	23.405	1.056	26	1.989	6	143	—	—	26.625	908	25.717	731	17.618	7.363	22	732	
Gaeta (a)	16.813	14.988	377	5	1.007	—	21	—	—	16.398	384	16.014	506	11.287	4.221	—	415	
Velletri (a)	29.220	27.066	713	139	725	—	86	—	—	28.729	928	27.801	1.144	21.096	5.565	—	491	
ZONE E REGIONI AGRARIE (*)																		
XIX - Alta Valle dell'Aniene e Monti Sabini																		
XX - Monti Lepini	60.413	56.064	478	155	2.609	9	36	39	4	59.394	1.098	58.296	3.204	34.839	20.258	4	1.015	
XXI - Monti Ausoni	30.473	28.825	311	54	704	9	40	—	—	29.943	661	29.282	1.356	20.101	7.825	—	530	
Regione di Montagna	11.331	10.578	78	27	409	5	11	9	—	11.117	309	10.808	769	6.851	3.188	—	214	
XXII - Colle-piano di Soratte	102.217	95.467	867	236	3.722	23	87	48	4	100.454	2.068	98.386	5.329	61.791	31.266	4	1.759	
XXIII - Colle-piano litoraneo di Civitavecchia	17.191	16.009	205	190	477	—	36	12	—	16.929	409	16.520	900	11.153	4.467	—	262	
XXIV - Lago di Bracciano	38.129	33.524	1.107	137	2.245	10	159	—	—	37.182	1.432	35.750	1.085	25.281	9.384	22	925	
XXV - Agro Romano	18.755	17.691	143	128	382	16	60	—	—	18.420	380	18.040	761	13.032	4.247	11	324	
XXVI - Colle-piano del Tevere e dell'Aniene	904.352	636.443	114.730	1.376	101.531	381	22.163	224	141	876.689	29.632	847.307	27.888	482.384	337.035	677	26.686	
XXVII - Prenestina	44.330	41.194	940	135	1.122	15	83	22	10	43.521	817	42.704	1.885	30.291	10.528	7	802	
XXVIII - Colli Laziali	41.917	38.950	488	140	1.464	—	16	—	—	41.058	687	40.371	1.657	27.984	10.730	—	859	
XXIX - Velletri	72.653	67.522	1.383	82	2.270	24	128	7	11	71.427	1.948	69.479	2.584	50.746	16.149	17	1.209	
XXX - Valsacco (Gavignano)	44.204	41.127	873	172	1.204	14	124	4	—	43.518	1.420	42.098	2.000	31.079	9.019	—	686	
XXXI - Alte colline Monti Ausoni	1.356	1.225	27	9	59	—	—	—	—	1.320	18	1.302	42	940	320	—	36	
XXXII - Litoranea di Gaeta	12.886	12.134	160	82	248	10	19	—	—	12.653	275	12.378	755	6.786	4.837	—	233	
Regione di Collina	32.359	29.169	746	5	1.671	—	39	—	—	31.630	566	31.064	1.132	21.774	8.158	9	720	
XXXIII - Anzio e Nettuno	1.228.132	934.988	120.802	2.456	112.673	470	22.327	289	162	1.194.647	37.634	1.157.013	40.689	701.450	414.674	743	32.742	
XXXIV - Litoranea delle Paludi Pontine	14.476	12.801	508	41	797	—	71	6	—	14.224	498	13.726	400	9.539	3.787	—	252	
XXXV - Piano-monte-paludi Fondi e Sperlonga	58.346	43.677	1.190	263	1.864	23	136	26	—	57.179	1.737	55.442	1.670	41.363	12.409	9	1.158	
XXXVI - Piano-monte basso Garigliano e Volturno	19.461	18.372	253	66	474	13	51	16	—	19.242	328	18.914	1.107	11.078	6.729	—	219	
Regione di Pianura	22.119	20.582	260	10	461	3	27	—	—	21.343	278	21.065	704	15.949	4.322	—	776	
Provincia	114.492	105.432	2.211	330	3.696	36	285	48	—	111.988	2.841	109.147	3.971	77.929	27.247	9	2.405	
Provincia	1.444.751	1.135.837	123.680	3.072	119.991	529	23.199	365	166	1.407.069	42.543	1.364.546	49.989	841.176	473.387	756	36.906	

(*) Vedansi avvertenze nn. 1, 2, 4, 5, 6, 7 e 8 a pagg. 3 e 4.
(a) Comune capoluogo di ex Circondario.

Famiglie (*) secondo il tipo (*), la composizione ed il numero dei membri.

PROVINCIA

NUMERO DEI MEMBRI	FAMIGLIE																	
	IN COMPLESSO	DI PARENTI ED AFFINI										irregolari (*)	di cui				DI SOLI ESTRANEI (*)	DI UN SOLO MEMBRO
		con											regolari (*)					
		soli parenti ed affini (*)	domestici	garzoni	dozzinanti, convi-venti ed estranei	domestici e garzoni	domestici, conviventi, dozzinanti ed estranei	garzoni, convi-venti, dozzinanti ed estranei	domestici, garzoni, convi-venti, dozzinanti ed estranei	TOTALE	di cui composte di							
											TOTALE		soli ascen-identi e discendenti	soli genitori e figli	soli parenti ed affini			
1	2											3				4		
2	3	4	5	6	7	8	9	10	11	12	13	14	15	16	17	18		
Numero delle famiglie																		
1	36.906	—	—	—	—	—	—	—	—	—	—	—	—	—	—	—	36.906	
2	57.183	52.886	1.653	20	2.619	—	—	—	—	57.178	2.940	54.238	2	9.654	44.582	5	—	
3	64.184	55.041	4.381	54	4.242	4	360	5	2	64.089	2.417	61.672	267	44.692	16.713	95	—	
4	63.612	53.278	5.337	54	4.239	8	645	6	2	63.569	1.859	61.710	1.614	47.143	12.953	43	—	
5	51.543	41.554	5.245	73	3.967	9	665	6	2	51.521	1.386	50.135	2.193	35.509	12.433	22	—	
6	35.991	28.167	3.872	78	3.197	7	650	8	2	35.981	934	35.047	1.921	22.407	10.719	10	—	
7	21.882	16.721	2.213	67	2.317	5	541	8	4	21.876	560	21.316	1.247	12.468	7.601	6	—	
8	12.278	9.238	1.176	48	1.432	8	362	7	4	12.275	303	11.972	678	6.324	4.970	3	—	
9	6.396	4.679	603	27	843	7	228	7	1	6.395	161	6.234	369	3.065	2.800	1	—	
10	3.049	2.108	303	27	470	6	129	2	1	3.046	83	2.963	147	1.277	1.539	3	—	
11	1.422	971	130	16	224	4	74	1	2	1.422	33	1.389	57	490	842	—	—	
12	664	421	69	6	122	1	44	1	—	664	23	641	29	165	447	—	—	
13	336	176	40	9	79	2	28	1	1	336	8	328	11	83	234	—	—	
14	165	84	12	4	44	1	19	—	—	164	4	160	8	23	129	1	—	
15	88	45	14	—	16	2	11	—	—	88	—	88	2	10	76	—	—	
16	50	27	5	1	11	2	3	—	1	50	—	50	1	3	46	—	—	
17	27	15	2	—	5	—	4	1	—	27	—	27	1	1	25	—	—	
18	13	9	—	1	—	1	2	—	—	13	—	13	—	1	12	—	—	
19	4	4	—	—	—	—	—	—	—	4	—	4	—	—	4	—	—	
20	5	4	—	—	1	—	—	—	—	5	1	4	—	—	4	—	—	
21	2	2	—	—	—	—	—	—	—	2	—	2	—	—	2	—	—	
22	—	—	—	—	—	—	—	—	—	—	—	—	—	—	—	—	—	
23	1	1	—	—	—	—	—	—	—	1	—	1	—	—	1	—	—	
24	1	1	—	—	—	—	—	—	—	1	—	1	—	—	1	—	—	
Totale...	365.802	285.432	25.055	485	23.828	67	3.785	53	22	318.707	10.712	307.995	8.547	183.315	116.133	189	36.906	
Numero dei componenti																		
1	36.906	—	—	—	—	—	—	—	—	—	—	—	—	—	—	—	36.906	
2	114.366	105.772	3.306	40	5.238	—	—	—	—	114.356	5.880	108.476	4	19.308	89.164	10	—	
3	192.552	165.123	13.143	162	12.726	12	1.080	15	6	192.267	7.251	185.016	801	134.076	50.139	285	—	
4	254.448	213.112	21.348	216	16.956	32	2.580	24	8	254.276	7.436	246.840	6.456	188.572	51.812	172	—	
5	257.715	207.770	26.225	365	19.835	45	3.325	30	10	257.605	6.930	250.675	10.965	177.545	62.165	110	—	
6	215.946	169.002	23.232	468	19.182	42	3.900	48	12	215.886	5.604	210.282	11.526	134.442	64.314	60	—	
7	153.174	117.047	15.491	469	16.219	35	3.787	56	28	153.132	3.920	149.212	8.729	87.276	53.207	42	—	
8	98.224	73.904	9.408	384	11.456	64	2.896	56	32	98.200	2.424	95.776	5.424	50.592	39.760	24	—	
9	57.564	42.111	5.427	243	7.587	63	2.052	63	9	57.555	1.449	56.106	3.321	27.585	25.200	9	—	
10	30.490	21.080	3.030	270	4.700	60	1.290	20	10	30.460	830	29.630	1.470	12.770	15.390	30	—	
11	15.642	10.681	1.430	176	2.464	44	814	11	22	15.642	363	15.279	627	5.390	9.262	—	—	
12	7.968	5.052	828	72	1.464	12	528	12	—	7.968	276	7.692	348	1.980	5.364	—	—	
13	4.368	2.288	520	117	1.027	26	364	13	13	4.368	104	4.264	143	1.079	3.042	—	—	
14	2.310	1.176	168	56	616	14	266	—	—	2.296	56	2.240	112	322	1.806	14	—	
15	1.320	675	210	—	240	30	165	—	—	1.320	—	1.320	30	150	1.140	—	—	
16	800	432	80	16	176	32	48	—	16	800	—	800	16	48	736	—	—	
17	459	255	34	—	85	—	68	17	—	459	—	459	17	17	425	—	—	
18	234	162	—	18	—	18	36	—	—	234	—	234	—	18	216	—	—	
19	76	76	—	—	—	—	—	—	—	76	—	76	—	—	76	—	—	
20	100	80	—	—	20	—	—	—	—	100	20	80	—	—	80	—	—	
21	42	42	—	—	—	—	—	—	—	42	—	42	—	—	42	—	—	
22	—	—	—	—	—	—	—	—	—	—	—	—	—	—	—	—	—	
23	23	23	—	—	—	—	—	—	—	23	—	23	—	—	23	—	—	
24	24	24	—	—	—	—	—	—	—	24	—	24	—	—	24	—	—	
Totale...	1.444.751	1.134.887	123.880	3.072	119.991	529	23.199	365	166	1.407.069	42.543	1.364.546	49.989	941.170	473.387	756	36.906	

(*) Vedansi avvertenze nn. 4, 5, 6, 7 e 8 a pag. 4.

TAVOLA IV.

Famiglie naturali (*) secondo

Numero d'ordine	CIRCOSCRIZIONI (*)	FAMIGLIE		FAMIGLIE							
		Numero	di cui era a capo una femmina	1	2	3	4	5	6	7	8
1	2	3	4	5	6	7	8	9	10	11	12
Numero delle											
COMUNI											
1	ROMA	227.895	34.070	30.255	40.184	43.051	40.804	30.409	19.379	11.196	6.271
2	Complesso dei Comuni fino a 9.999 abitanti.....	77.987	9.879	5.700	11.684	12.468	13.996	12.288	9.391	5.881	3.387
3	Complesso dei Comuni da 10.000 a 49.999 abitanti.....	49.920	6.764	4.022	7.894	8.333	8.602	7.707	5.698	3.644	2.034
ZONE E REGIONI AGRARIE (*)											
4	XIX. — Alta Valle dell'Aniene e Monti Sabini.....	13.763	1.629	852	1.925	1.952	2.346	2.151	1.766	1.299	775
5	XX. — Monti Lepini.....	7.352	1.109	466	1.147	1.230	1.337	1.228	874	506	310
6	XXI. — Monti Ausoni.....	2.615	440	196	334	441	456	400	334	224	123
	Regione di Montagna...	23.730	3.178	1.514	3.406	3.623	4.139	3.779	2.974	2.029	1.208
7	XXII. — Colle-piano di Soratte.....	4.149	436	255	640	745	798	692	450	304	132
8	XXIII. — Colle-piano litoraneo di Civitavecchia.....	9.561	977	917	1.569	1.729	1.787	1.425	981	600	301
9	XXIV. — Lago di Bracciano.....	4.504	549	319	675	739	854	744	517	318	177
10	XXV. — Agro Romano.....	227.895	34.070	30.255	40.184	43.051	40.804	30.409	19.379	11.196	6.271
11	XXVI. — Colle-piano del Tevere e dell'Aniene.....	10.799	1.207	816	1.705	1.848	2.112	1.723	1.239	642	359
12	XXVII. — Prenestina.....	9.948	1.288	858	1.502	1.470	1.695	1.533	1.240	751	401
13	XXVIII. — Colli Laziali.....	17.820	1.866	1.203	2.723	3.221	3.418	2.793	2.008	1.118	614
14	XXIX. — Velletri.....	10.110	1.187	633	1.442	1.594	1.829	1.719	1.212	799	446
15	XXX. — Valsacco (Gavignano).....	350	80	35	69	58	72	42	27	22	13
16	XXXI. — Alte colline Monti Ausoni.....	2.825	422	233	419	375	427	386	340	263	153
17	XXXII. — Litoranea di Gaeta.....	7.710	1.062	647	1.372	1.182	1.173	1.102	883	591	306
	Regione di Collina...	305.471	43.144	36.171	52.300	56.012	54.969	42.618	28.326	16.604	9.232
18	XXXIII. — Anzio e Nettuno.....	3.288	439	242	443	520	590	528	411	245	165
19	XXXIV. — Litoranea delle Paludi Pontine.....	13.495	2.265	1.153	1.906	2.170	2.216	2.101	1.709	1.100	594
20	XXXV. — Piano-monte-paludi Fondi e Sperlonga.....	3.927	573	201	505	501	578	626	510	378	288
21	XXXVI. — Piano-monte basso Garigliano e Volturno.....	5.581	1.114	696	1.202	1.026	910	752	538	365	205
	Regione di Pianura...	26.601	4.391	2.292	4.056	4.217	4.294	4.007	3.188	2.088	1.352
	Provincia...	355.802	50.713	39.977	59.762	63.852	63.402	50.404	34.468	20.721	11.692
Numero d,											
COMUNI											
1	ROMA	862.821	94.355	30.255	80.368	129.153	163.216	152.045	116.274	78.372	50.168
2	Complesso dei Comuni fino a 9.999 abitanti.....	339.974	29.430	5.700	23.368	37.404	55.984	61.440	56.346	41.167	27.096
3	Complesso dei Comuni da 10.000 a 49.999 abitanti.....	213.247	10.688	4.022	15.788	24.999	34.408	38.535	34.188	25.508	16.272
ZONE E REGIONI AGRARIE (*)											
4	XIX. — Alta Valle dell'Aniene e Monti Sabini.....	63.569	5.026	852	3.850	5.856	9.384	10.755	10.596	9.093	6.200
5	XX. — Monti Lepini.....	31.666	3.239	466	2.294	3.690	5.348	6.140	5.244	3.542	2.480
6	XXI. — Monti Ausoni.....	11.609	1.273	196	668	1.323	1.824	2.000	2.004	1.568	984
	Regione di Montagna...	106.844	9.538	1.514	6.812	10.869	16.556	18.895	17.844	14.203	9.664
7	XXII. — Colle-piano di Soratte.....	17.600	1.262	255	1.280	2.235	3.192	3.460	2.700	2.128	1.056
8	XXIII. — Colle-piano litoraneo di Civitavecchia.....	38.448	3.023	917	3.138	5.187	7.148	7.125	5.886	4.200	2.408
9	XXIV. — Lago di Bracciano.....	19.310	1.584	319	1.350	2.217	3.416	3.720	3.102	2.226	1.416
10	XXV. — Agro Romano.....	862.821	94.355	30.255	80.368	129.153	163.216	152.045	116.274	78.372	50.168
11	XXVI. — Colle-piano del Tevere e dell'Aniene.....	44.917	3.405	816	3.410	5.544	8.448	8.615	7.734	4.494	2.872
12	XXVII. — Prenestina.....	43.364	3.752	858	3.004	4.410	6.780	7.915	7.440	5.257	3.208
13	XXVIII. — Colli Laziali.....	73.786	5.408	1.203	5.446	9.663	13.672	13.965	12.048	7.826	4.912
14	XXIX. — Velletri.....	44.894	3.472	633	2.884	4.782	7.316	8.595	7.272	5.593	3.563
15	XXX. — Valsacco (Gavignano).....	1.380	192	35	138	174	288	210	162	154	104
16	XXXI. — Alte colline Monti Ausoni.....	13.236	1.324	233	838	1.125	1.708	1.930	2.040	1.841	1.224
17	XXXII. — Litoranea di Gaeta.....	33.346	3.025	647	2.744	3.546	4.692	5.510	5.298	4.137	2.921
	Regione di Collina...	1.193.102	130.802	36.171	104.600	168.036	219.876	213.090	169.956	116.228	73.856
18	XXXIII. — Anzio e Nettuno.....	14.608	1.471	242	886	1.560	2.360	2.640	2.466	1.715	1.320
19	XXXIV. — Litoranea delle Paludi Pontine.....	58.881	7.102	1.153	3.812	6.510	8.864	10.505	10.254	7.700	4.752
20	XXXV. — Piano-monte-paludi Fondi e Sperlonga.....	19.668	2.001	201	1.010	1.503	2.312	3.130	3.060	2.646	2.304
21	XXXVI. — Piano-monte basso Garigliano e Volturno.....	22.819	2.559	696	2.404	3.078	3.640	3.760	3.228	2.555	1.640
	Regione di Pianura...	118.096	13.133	2.292	8.112	12.651	17.176	20.035	19.008	14.616	10.016
	Provincia...	1.416.042	143.473	39.977	119.524	191.556	253.608	252.020	206.808	145.047	93.536

(*) Vedansi avvertenze nn. 1, 2, e 9 a pagg. 3 e 4.

il numero dei membri.

NATURALI COMPOSTE DI MEMBRI

9	10	11	12	13	14	15	16	17	18	19	20	21	22	23	24	Numero d'ordine
13	14	15	16	17	18	19	20	21	22	23	24	25	26	27	28	29
famiglie																
3.302	1.603	751	371	157	80	34	20	8	8	3	8	1	—	—	—	1
1.740	786	352	176	60	40	15	10	4	5	2	—	1	—	—	—	2
1.103	468	249	90	35	14	8	9	4	2	2	1	—	—	1	—	3
353	163	91	50	15	13	4	2	2	4	—	—	—	—	—	—	4
155	55	26	12	3	1	1	—	—	—	1	—	—	—	—	—	5
64	28	8	3	1	—	—	1	—	—	—	—	—	—	—	—	6
572	246	125	65	19	15	5	3	2	4	2	—	—	—	—	—	7
73	35	15	8	2	—	—	—	—	—	—	—	—	—	—	—	8
143	65	28	14	2	—	—	—	—	—	—	—	—	—	—	—	9
103	36	12	6	3	1	—	—	—	—	—	—	—	—	—	—	10
3.302	1.603	751	371	157	80	34	20	8	8	3	8	1	—	—	—	11
172	79	30	14	1	5	1	2	—	1	—	—	—	—	—	—	12
226	117	45	23	15	6	6	3	1	—	—	—	—	—	—	—	13
311	122	56	22	7	2	—	1	—	—	—	—	—	—	—	1	14
262	90	51	19	10	1	—	—	1	—	1	—	—	—	—	—	15
6	5	1	—	—	—	—	—	—	—	—	—	—	—	—	—	16
111	50	40	15	6	5	2	—	—	—	—	—	—	—	—	—	17
210	115	44	16	7	1	1	1	—	—	—	—	—	—	—	—	18
4.919	2.317	1.078	513	210	101	44	27	11	9	4	8	1	—	1	1	19
74	43	16	6	1	2	—	1	—	1	—	—	—	—	—	—	20
314	129	63	21	5	9	2	2	1	—	—	—	—	—	—	—	21
164	64	48	25	14	7	6	6	2	1	1	1	1	—	—	—	22
102	58	27	7	3	—	—	—	—	—	—	—	—	—	—	—	23
654	294	154	59	23	18	3	9	3	2	1	1	1	—	—	—	24
6.145	2.857	1.352	637	252	134	57	39	16	15	7	9	2	—	1	1	25
componenti																
29.718	16.030	8.261	4.452	2.041	1.120	510	320	136	144	57	160	21	—	—	—	1
15.660	7.860	3.872	2.112	780	560	225	160	68	90	38	—	21	—	—	—	2
9.927	4.630	2.739	1.080	455	196	120	144	68	36	38	20	—	—	—	24	3
3.177	1.630	1.001	600	195	182	60	32	34	72	—	—	—	—	—	—	4
1.395	550	286	144	39	14	15	—	—	—	19	—	—	—	—	—	5
576	280	88	36	13	14	—	16	—	—	19	—	—	—	—	—	6
5.148	2.460	1.375	780	247	210	75	48	34	72	38	—	—	—	—	—	7
657	350	165	96	26	—	—	—	—	—	—	—	—	—	—	—	8
1.287	650	308	168	26	—	—	—	—	—	—	—	—	—	—	—	9
927	360	132	72	39	14	—	—	—	—	—	—	—	—	—	—	10
29.718	16.030	8.261	4.452	2.041	1.120	510	320	136	144	57	160	21	—	—	—	11
1.548	790	330	168	13	70	15	32	—	18	—	—	—	—	—	—	12
2.034	1.170	495	336	195	84	90	48	17	—	—	—	—	—	—	—	13
2.799	1.220	616	264	91	28	—	16	17	—	—	—	—	—	—	—	14
2.358	900	561	228	130	14	—	—	17	—	19	—	—	—	—	24	15
54	50	11	—	—	—	—	—	—	—	—	—	—	—	—	—	16
999	500	440	180	78	70	30	—	—	—	—	—	—	—	—	—	17
1.890	1.150	434	192	91	14	15	16	—	—	—	—	—	—	—	—	18
44.271	23.170	11.803	6.156	2.730	1.414	660	432	187	162	76	160	21	—	23	24	19
666	430	176	72	13	28	—	16	—	18	—	—	—	—	—	—	20
2.326	1.290	693	252	65	126	30	32	17	—	—	—	—	—	—	—	21
1.476	640	528	300	182	98	90	96	34	18	19	20	21	—	—	—	22
918	580	297	84	39	—	—	—	—	—	—	—	—	—	—	—	23
5.886	2.940	1.694	708	299	252	120	144	51	36	19	20	21	—	—	—	24
55.305	28.570	14.872	7.644	3.276	1.876	855	624	272	270	133	180	42	—	23	24	25

TAVOLA V.

Famiglie naturali (*) secondo la

Numero d'ordine	CIRCOSCRIZIONI (*)	IN COMPLESSO	CONDIZIONE					Numero delle	
			ADDETTI ALL'AGRICOLTURA						
			conduttori terreni propri	fattavoli	mezzadri e coloni	giornalieri ed operai di campagna	altri addetti all'agricol.		TOTALE
1	2	3	4	5	6	7	8	9	
COMUNI									
1	ROMA	227.895	1.816	874	1.058	4.508	2.993	11.249	
2	Complesso dei Comuni fino a 9.999 abitanti	77.987	20.697	1.960	7.133	15.204	5.190	50.184	
3	Complesso dei Comuni da 10.000 a 49.999 abitanti	49.920	7.037	1.103	1.156	7.898	4.395	21.589	
ZONE E REGIONI AGRARIE (*)									
4	XIX. - Alta Valle dell'Aniene e Monti Sabini	13.763	5.084	99	1.173	2.138	768	9.262	
5	XX. - Monti Lepini	7.352	800	22	1.554	1.216	745	4.337	
6	XXI. - Monti Ausoni	2.618	678	63	108	916	249	2.014	
	Regione di Montagna...	23.730	6.562	184	2.835	4.270	1.762	15.618	
7	XXII. - Colle-piano di Soratte	4.149	1.286	80	373	1.013	265	3.017	
8	XXIII. - Colle-piano litoraneo di Civitavecchia	9.561	560	447	42	608	394	2.051	
9	XXIV. - Lago di Bracciano	4.504	930	108	469	980	358	2.845	
10	XXV. - Agro Romano	227.895	1.816	874	1.058	4.508	2.993	11.249	
11	XXVI. - Colle-piano del Tevere e dell'Aniene	10.799	2.563	142	288	1.600	678	5.271	
12	XXVII. - Prenestina	9.948	3.733	85	1.550	950	577	6.895	
13	XXVIII. - Colli Laziali	17.680	4.028	227	739	4.520	480	10.044	
14	XXIX. - Velletri	10.110	1.132	495	594	515	3.371	6.107	
15	XXX. - Valsacco (Gavignano)	350	37	1	181	9	9	237	
16	XXXI. - Alte colline Monti Ausoni	2.825	997	22	156	484	181	1.840	
17	XXXII. - Litoranea di Gaeta	7.710	1.370	185	11	468	120	2.154	
	Regione di Collina...	305.471	18.452	2.966	5.511	15.655	9.426	51.710	
18	XXXIII. - Anzio e Nettuno	3.288	347	41	27	698	132	1.245	
19	XXXIV. - Litoranea delle Paludi Pontine	13.495	2.008	867	506	4.052	1.070	8.503	
20	XXXV. - Piano-monte-paludi Fondi e Sperlonga	3.927	1.125	85	322	967	91	2.590	
21	XXXVI. - Piano-monte basso Garigliano e Volturno	5.391	1.056	94	146	1.968	97	3.361	
	Regione di Pianura...	26.601	4.536	1.087	1.001	7.685	1.390	15.899	
	Provincia...	355.992	29.550	3.937	9.347	27.610	12.578	83.022	
COMUNI									
1	ROMA	862.821	8.368	4.598	6.449	20.038	13.272	52.725	
2	Complesso dei Comuni fino a 9.999 abitanti	339.974	97.091	9.319	33.786	64.625	24.663	229.484	
3	Complesso dei Comuni da 10.000 a 49.999 abitanti	213.247	33.089	5.443	5.654	35.006	20.328	99.520	
ZONE E REGIONI AGRARIE (*)									
4	XIX. - Alta Valle dell'Aniene e Monti Sabini	63.569	25.426	487	6.066	9.428	3.687	45.094	
5	XX. - Monti Lepini	31.686	3.673	130	6.981	5.066	3.781	19.631	
6	XXI. - Monti Ausoni	11.606	3.335	300	552	3.987	1.247	9.421	
	Regione di Montagna...	106.844	32.434	917	13.599	18.481	8.715	74.146	
7	XXII. - Colle-piano di Soratte	17.600	5.594	410	1.722	4.347	1.247	13.320	
8	XXIII. - Colle-piano litoraneo di Civitavecchia	38.448	2.412	2.138	240	2.483	1.631	8.904	
9	XXIV. - Lago di Bracciano	19.310	4.301	511	2.144	4.232	1.697	12.885	
10	XXV. - Agro Romano	862.821	8.368	4.598	6.449	20.038	13.272	52.725	
11	XXVI. - Colle-piano del Tevere e dell'Aniene	44.917	11.138	691	1.422	6.622	3.155	23.028	
12	XXVII. - Prenestina	43.364	17.598	369	7.153	4.140	2.521	31.781	
13	XXVIII. - Colli Laziali	73.786	17.513	1.031	3.776	19.510	2.146	43.976	
14	XXIX. - Velletri	44.894	5.335	2.212	2.726	2.061	15.796	28.190	
15	XXX. - Valsacco (Gavignano)	1.380	168	2	744	27	48	959	
16	XXXI. - Alte colline Monti Ausoni	13.236	5.100	128	789	2.060	942	9.019	
17	XXXII. - Litoranea di Gaeta	33.346	6.347	917	58	1.974	593	9.899	
	Regione di Collina...	1.193.102	33.874	13.007	27.223	67.494	43.048	234.646	
18	XXXIII. - Anzio e Nettuno	14.608	1.713	211	138	3.239	624	5.925	
19	XXXIV. - Litoranea delle Paludi Pontine	58.881	9.769	4.256	2.367	18.094	4.943	39.429	
20	XXXV. - Piano-monte-paludi Fondi e Sperlonga	19.688	6.340	522	1.789	4.618	488	13.757	
21	XXXVI. - Piano-monte basso Garigliano e Volturno	22.919	4.418	447	773	7.743	445	18.826	
	Regione di Pianura...	116.096	22.240	5.436	5.067	33.394	6.500	72.937	
	Provincia...	1.416.042	138.548	19.360	45.899	119.669	58.263	391.729	

(*) Vedansi avvertenze nn. 1, 2, 9 e 10 a pagg. 3 e 4.
 (1) Esclusi gli Ufficiali ed i militari di leva.

condizione sociale del capo famiglia (*).

SOCIALE DEL CAPO FAMIGLIA

INDUSTRIALI	COM- MERCANTI	ARTIGIANI (*)	OPERAI	PERSONALE DI SERVIZIO E DI FATICA	FORZE ARMATE (1)	UFFICIALI	IMPIEGATI	CULTO PROFESSIONI ED ARTI LIBERALI	POSSIDENTI E BENESTANTI	CONDIZIONI NON PROFESSIONALI	Numero d'ordine
10	11	12	13	14	15	16	17	18	19	20	21
famiglie											
6.206	14.705	5.258	76.235	20.791	4.403	3.206	46.475	12.459	2.950	23.958	1
2.576	3.106	3.420	8.440	1.421	443	74	1.577	1.086	572	5.088	2
2.123	2.709	2.133	10.885	1.336	712	258	2.383	1.057	423	4.312	3
328	471	655	1.317	179	73	1	230	195	56	996	4
364	272	343	1.024	110	38	—	91	107	29	637	5
22	72	116	97	28	9	3	17	19	9	209	6
714	815	1.114	2.438	317	120	4	338	321	94	1.842	
111	142	187	193	78	22	2	61	58	26	252	7
479	537	283	3.694	346	296	142	722	177	59	775	8
227	183	206	312	170	53	15	103	64	19	307	9
6.206	14.705	5.258	76.235	20.791	4.403	3.206	46.475	12.459	2.950	23.958	10
400	482	399	2.394	351	73	17	388	222	102	700	11
261	383	465	641	128	40	1	165	132	70	767	12
621	984	772	2.410	484	132	19	763	292	126	1.023	13
301	455	531	1.373	180	86	12	312	199	78	476	14
8	11	10	30	4	2	—	4	3	4	37	15
75	165	135	197	43	16	—	34	49	127	144	16
563	530	416	1.993	135	182	79	333	181	132	962	17
9.252	18.527	8.662	89.472	22.760	5.305	3.493	49.360	13.836	3.693	29.401	
223	221	81	760	103	32	35	268	60	32	226	18
465	513	430	1.662	297	66	3	316	235	71	934	19
145	153	121	432	43	18	3	68	61	11	282	20
106	291	403	796	28	17	—	85	89	44	671	21
939	1.178	1.035	3.650	471	133	41	737	445	158	2.116	
10.905	29.520	10.811	95.560	23.548	5.568	3.538	50.435	14.602	3.945	33.358	
componenti											
26.745	63.418	20.196	309.261	78.334	17.549	10.659	170.200	41.108	8.935	63.691	1
12.432	14.629	15.296	36.881	6.334	2.047	274	6.487	3.535	1.666	10.909	2
10.150	12.183	9.555	47.356	5.542	2.986	824	9.737	3.681	1.277	10.436	3
1.647	2.270	3.108	6.173	803	350	5	1.012	606	172	2.329	4
1.785	1.352	1.550	4.400	483	198	—	388	381	89	1.409	5
121	386	524	395	117	55	18	95	75	25	377	6
3.553	4.008	5.182	10.968	1.403	603	23	1.495	1.062	286	4.115	
533	623	806	824	336	103	9	225	196	79	546	7
2.057	2.345	1.151	15.315	1.395	1.151	394	2.847	547	185	2.157	8
1.075	819	888	1.343	750	207	52	399	191	63	638	9
26.745	63.418	20.196	309.261	78.334	17.549	10.659	170.200	41.108	8.935	63.691	10
1.833	2.114	1.695	10.155	1.481	301	60	1.559	797	228	1.666	11
1.278	1.855	2.122	2.843	601	178	4	675	421	224	1.382	12
2.798	4.103	3.382	10.224	2.025	609	63	3.070	949	350	2.242	13
1.453	2.060	2.428	6.254	763	394	46	1.300	721	200	1.145	14
43	61	31	129	20	8	—	15	15	6	63	15
418	827	635	974	208	76	—	178	184	394	323	16
2.870	2.560	1.966	9.163	853	765	298	1.444	668	434	2.436	17
41.098	80.785	35.300	366.485	86.766	21.341	11.535	181.912	45.797	11.098	76.289	
1.126	1.100	380	3.531	458	118	106	1.010	204	98	552	18
2.257	2.259	1.936	7.136	1.274	360	14	1.268	726	190	2.032	19
806	846	605	1.989	185	91	29	349	250	44	737	20
487	1.232	1.644	3.389	124	69	—	390	285	162	1.311	21
4.676	5.437	4.565	16.045	2.041	638	149	3.017	1.465	494	4.632	
49.327	90.130	45.047	391.498	99.210	22.582	11.757	186.424	48.324	11.878	85.636	

TAVOLA VI.

Famiglie naturali (*) secondo il numero dei membri

PRO

Numero d'ordine	CONDIZIONE SOCIALE DEL CAPO FAMIGLIA	IN COMPLESSO	FAMIGLIE NATURALI							
			1	2	3	4	5	6	7	8
1	2	3	4	5	6	7	8	9	10	11
			Numero delle							
1	ADDETTI ALL'AGRICOLTURA	83.022	3.463	11.946	13.308	14.703	13.683	10.594	7.040	4.103
	Conducenti terreni propri	29.550	923	4.603	4.437	5.008	4.867	3.880	2.613	1.546
	Fittavoli	3.937	86	479	597	666	668	551	409	215
	Mezzadri e coloni	9.347	165	1.166	1.423	1.665	1.560	1.301	917	554
	Giornalieri ed operai di campagna	27.610	1.580	4.074	4.952	5.113	4.538	3.261	2.009	1.128
	Altri addetti all'agricoltura	12.578	709	1.624	1.899	2.251	2.050	1.601	1.092	660
2	INDUSTRIALI	10.905	521	1.512	1.775	2.136	1.752	1.319	847	524
3	COMMERCianti	20.520	1.209	3.032	3.546	3.860	3.270	2.369	1.436	830
4	ARTIGIANI	10.811	1.034	1.798	1.776	1.886	1.590	1.191	706	387
5	OPERAI	95.560	8.708	14.234	17.727	18.203	14.463	9.858	5.846	3.340
6	PERSONALE DI SERVIZIO E DI FATICA	23.548	2.664	4.340	4.429	4.247	3.275	2.145	1.244	636
7	FORZE ARMATE DELLO STATO (esclusi gli Ufficiali ed i militari di leva)	5.558	163	876	1.243	1.376	886	525	256	124
8	UFFICIALI	3.538	619	599	738	781	471	186	81	38
9	IMPIEGATI	50.435	5.612	8.896	10.927	10.135	6.959	3.984	2.026	1.022
10	CULTO, PROFESSIONI ED ARTI LIBERALI	14.602	3.008	2.941	2.793	2.297	1.618	902	490	272
11	POSSIDENTI E BENESTANTI	3.945	932	1.078	673	491	334	191	116	59
12	CONDIZIONI NON PROFESSIONALI	33.358	12.044	8.510	4.917	3.287	2.103	1.204	633	351
	Totale...	355.802	39.977	59.762	63.852	63.402	50.404	34.468	20.721	11.692
	<i>di cui era a capo una femmina...</i>	<i>50.713</i>	<i>14.997</i>	<i>11.724</i>	<i>9.188</i>	<i>6.219</i>	<i>3.854</i>	<i>2.249</i>	<i>1.233</i>	<i>656</i>
			Numero dei							
1	ADDETTI ALL'AGRICOLTURA	381.729	3.463	23.892	39.924	58.812	68.415	63.564	49.280	32.824
	Conducenti terreni propri	138.548	923	9.206	13.311	20.032	24.335	23.280	18.291	12.368
	Fittavoli	19.360	86	958	1.791	2.664	3.340	3.306	2.863	1.720
	Mezzadri e coloni	45.839	165	2.332	4.269	6.660	7.800	7.806	6.419	4.432
	Giornalieri ed operai di campagna	119.669	1.580	8.148	14.856	20.452	22.690	19.566	14.063	9.024
	Altri addetti all'agricoltura	58.263	709	3.248	5.697	9.004	10.250	9.606	7.644	5.280
2	INDUSTRIALI	49.327	521	3.024	5.325	8.544	8.760	7.914	5.929	4.192
3	COMMERCianti	90.230	1.209	6.064	10.638	15.440	16.350	14.214	10.052	6.688
4	ARTIGIANI	45.047	1.034	3.596	5.328	7.544	7.950	7.146	4.942	3.096
5	OPERAI	393.498	8.708	28.468	53.181	72.812	72.315	59.148	40.922	26.720
6	PERSONALE DI SERVIZIO E DI FATICA	90.210	2.664	8.680	13.287	16.988	16.375	12.870	8.708	5.088
7	FORZE ARMATE DELLO STATO (esclusi gli Ufficiali ed i militari di leva)	22.582	163	1.752	3.729	5.504	4.430	3.150	1.792	992
8	UFFICIALI	11.757	619	1.198	2.214	3.124	2.355	1.116	567	304
9	IMPIEGATI	186.424	5.612	17.792	32.781	40.540	34.795	23.904	14.182	8.176
10	CULTO, PROFESSIONI ED ARTI LIBERALI	48.324	3.008	5.882	8.379	9.188	8.090	5.412	3.430	2.176
11	POSSIDENTI E BENESTANTI	11.878	932	2.156	2.019	1.964	1.670	1.146	812	472
12	CONDIZIONI NON PROFESSIONALI	85.036	12.044	17.020	14.751	13.148	10.515	7.224	4.431	2.808
	Totale...	1.416.042	39.977	119.524	191.556	253.608	252.020	206.968	145.047	93.536
	<i>di cui era a capo una femmina...</i>	<i>143.473</i>	<i>14.997</i>	<i>23.448</i>	<i>27.564</i>	<i>24.876</i>	<i>19.270</i>	<i>13.494</i>	<i>8.631</i>	<i>5.248</i>

(*) Vedansi avvertenze nn. 9 e 10 a pag. 4.

TAVOLA VII.

Convivenze (*) secondo la specie.

Numero d'ordine	SPECIE DELLE CONVIVENZE E QUALITÀ DEI COMPONENTI	CAPOLUOGO DI PROVINCIA E COMUNI									
		ROMA			CIVITAVECCHIA						
		N. convivenze	componenti			N. convivenze	componenti				
			MF	M	F		MF	M	F		
1	2	3	4	5	6	7	8	9	10		
1	ALBERGHI, LOCANDE, PENSIONI, AFFITTALETTI.	795	16.316	10.494	5.822	30	269	237	32		
	A) personale direttivo e di servizio	—	2.930	1.741	1.189	—	53	33	20		
	B) ospiti	—	13.386	8.753	4.633	—	216	204	12		
2	ISTITUTI DI CURA NON MILITARI (ospedali, case di cura, manicomii)	65	9.340	4.088	5.307	2	256	117	139		
	A) personale direttivo e di servizio	—	1.511	283	1.228	—	69	13	56		
	B) malati	—	7.829	3.750	4.079	—	187	104	83		
3	ISTITUTI DI CURA MILITARI (ospedali, case di cura, manicomii)	1	503	503	—	1	50	50	—		
	A) personale direttivo e di servizio	—	—	—	—	—	4	4	—		
	B) malati	—	503	503	—	—	46	46	—		
4	ISTITUTI DI EDUCAZIONE NON RETTI DA RELIGIOSI (collegi, convitti, orfanotrofi, case di correzione).	28	1.446	982	464	1	12	12	—		
	A) personale direttivo e di servizio	—	323	164	159	—	1	1	—		
	B) alunni	—	1.123	818	305	—	11	11	—		
5	ISTITUTI DI EDUCAZIONE RETTI DA RELIGIOSI (collegi, convitti, seminari, orfanotrofi, case di correzione).	213	13.593	6.990	6.603	2	53	—	53		
	A) personale direttivo e di servizio	—	3.939	1.450	2.489	—	20	—	20		
	B) alunni	—	9.654	5.540	4.114	—	33	—	33		
6	COMUNITÀ RELIGIOSE (esclusi i seminari)	315	6.886	2.834	4.052	7	44	33	11		
	A) personale direttivo e di servizio	—	1.072	651	421	—	27	22	5		
	B) conviventi	—	5.814	2.183	3.631	—	17	11	6		
7	ISTITUTI DI ASSISTENZA (ospizi, ricoveri di mendicanti, brefotrofi, dormitori gratuiti, asili per i senza tetto, sale per emigranti).	99	9.195	3.895	5.300	3	78	3	75		
	A) personale direttivo e di servizio	—	1.451	162	1.289	—	32	3	29		
	B) ricoverati	—	7.744	3.733	4.011	—	46	—	46		
8	CASERME, POSTI DI GUARDIA, BARACCAMENTI MILITARI, REGIE NAVI	161	31.082	31.082	—	25	4.055	4.055	—		
	A) personale direttivo e di servizio	—	2.371	2.371	—	—	142	142	—		
	B) militari	—	28.711	28.711	—	—	3.913	3.913	—		
9	NAVI MERCANTILI E BARCHE	9	86	86	—	81	864	822	42		
	A) personale di bordo	—	25	25	—	—	637	632	5		
	B) passeggeri	—	61	61	—	—	227	190	37		
10	STABILIMENTI CARCERARI NON MILITARI (carceri giudiziarie, case di arresto, case di reclusione, ergastoli, stabilimenti di pena speciali).	5	2.150	1.960	190	2	819	819	—		
	A) personale direttivo e di sorveglianza	—	44	27	17	—	29	29	—		
	B) detenuti	—	2.106	1.933	173	—	790	790	—		
11	STABILIMENTI CARCERARI MILITARI (carceri, reclusori, stabilimenti di pena)	1	72	72	—	—	—	—	—		
	A) personale direttivo e di sorveglianza	—	26	26	—	—	—	—	—		
	B) detenuti	—	46	46	—	—	—	—	—		
12	ALTRE SPECIE DI CONVIVENZE (*) (camerate, baracche di operai o di giornalieri di campagna, caserme di pompieri, ecc.)	885	13.062	11.844	1.218	46	503	446	57		
	A) personale direttivo e di servizio	—	979	744	235	—	54	37	17		
	B) conviventi	—	12.083	11.100	983	—	449	409	40		
	TOTALE IN COMPLESSO	2.577	103.731	74.775	28.956	200	7.003	6.594	409		
	A) personale direttivo e di servizio	—	14.671	7.644	7.027	—	1.068	916	152		
	B) conviventi	—	89.060	67.131	21.929	—	5.935	5.678	257		

(*) Vedansi avvertenze nn. 11 e 12 a pag. 5.

Sesso e qualità dei componenti.

CAPILUOGHI DI EX CIRCONDARI								COMPLESSO DEI RIMANENTI COMUNI					PROVINCIA					Numero d'ordine
GAETA				VELLETRI				N. convivenze	componenti			N. convivenze	componenti					
N. convivenze	componenti			N. convivenze	componenti				MF	M	F		MF	M	F			
	MF	M	F		MF	M	F											
11	12	13	14	15	16	17	18	19	20	21	22	23	24	25	26	27		
7	28	22	6	4	19	14	5	104	435	320	115	940	17.067	11.087	5.980	1		
—	2	—	2	—	2	1	1	—	66	29	37	—	3.053	1.804	1.249	—		
—	26	22	4	—	17	13	4	—	369	291	78	—	14.014	9.283	4.731	—		
—	—	—	—	3	107	51	56	28	742	297	445	98	10.445	4.498	5.047	2		
—	—	—	—	—	21	4	17	—	250	33	217	—	1.851	333	1.518	—		
—	—	—	—	—	86	47	39	—	492	264	228	—	8.594	4.165	4.429	—		
—	—	—	—	—	—	—	—	2	241	232	9	4	794	785	9	3		
—	—	—	—	—	—	—	—	—	76	67	9	—	80	71	9	—		
—	—	—	—	—	—	—	—	—	165	165	—	—	714	714	—	—		
—	—	—	—	—	—	—	—	10	760	602	167	39	2.227	1.506	631	4		
—	—	—	—	—	—	—	—	—	86	39	47	—	410	204	206	—		
—	—	—	—	—	—	—	—	—	683	563	120	—	1.817	1.392	425	—		
3	97	70	27	6	234	150	84	96	3.569	2.329	1.240	320	17.546	9.539	8.007	5		
—	32	12	20	—	70	32	38	—	1.104	560	544	—	5.165	2.054	3.111	—		
—	65	58	7	—	164	118	46	—	2.465	1.769	696	—	12.381	7.485	4.896	—		
2	30	7	23	3	13	8	5	129	1.343	413	930	456	8.316	3.295	5.021	6		
—	7	4	3	—	4	3	1	—	311	134	177	—	1.421	814	607	—		
—	23	3	20	—	9	5	4	—	1.032	279	753	—	6.895	2.481	4.414	—		
3	95	38	57	—	—	—	—	24	1.130	431	699	129	10.498	4.367	6.131	7		
—	11	—	11	—	—	—	—	—	262	18	244	—	1.756	183	1.573	—		
—	84	38	46	—	—	—	—	—	868	413	455	—	8.742	4.184	4.558	—		
43	4.689	4.689	—	4	400	400	—	131	3.022	3.007	15	364	43.248	43.233	15	8		
—	672	672	—	—	22	22	—	—	286	271	15	—	3.493	3.478	15	—		
—	4.017	4.017	—	—	378	378	—	—	2.736	2.736	—	—	39.755	39.755	—	—		
22	147	147	—	—	—	—	—	83	393	393	—	195	1.490	1.448	42	9		
—	143	143	—	—	—	—	—	—	190	190	—	—	995	990	5	—		
—	4	4	—	—	—	—	—	—	203	203	—	—	495	458	37	—		
1	6	6	—	1	120	116	4	13	96	86	10	22	3.191	2.987	204	10		
—	—	—	—	—	—	—	—	—	—	—	—	—	73	56	17	—		
—	6	6	—	—	120	116	4	—	96	86	10	—	3.118	2.931	187	—		
3	955	955	—	—	—	—	—	—	—	—	—	4	1.027	1.027	—	11		
—	21	21	—	—	—	—	—	—	—	—	—	—	47	47	—	—		
—	934	934	—	—	—	—	—	—	—	—	—	—	980	980	—	—		
2	22	7	15	3	32	22	10	353	2.896	2.757	139	1.289	16.515	15.076	1.439	12		
—	3	3	—	—	7	3	4	—	118	108	10	—	1.161	895	266	—		
—	19	4	15	—	25	19	6	—	2.778	2.649	129	—	15.354	14.181	1.173	—		
86	6.068	5.941	128	24	925	761	164	973	14.636	10.867	3.769	3.860	132.364	98.138	33.426	—		
—	891	855	36	—	126	65	61	—	2.749	1.449	1.300	—	19.505	10.929	8.576	—		
—	5.178	5.088	92	—	799	696	103	—	11.887	9.418	2.469	—	118.859	88.009	24.150	—		

TAVOLA VIII.

Popolazione presente secondo l'età (*), l'anno di nascita, il sesso e lo stato civile.

PROVINCIA

Età in anni compiuti (*)	ANNO E DATA DI NASCITA	IN COMPLESSO			STATO CIVILE																			
		M	F	T	Celibi e nubili			Coniugati			Vedovi			Separati legalmente			Divorziati			Ignoto				
					M	F	T	M	F	T	M	F	T	M	F	T	M	F	T	M	F	T		
1	2	3	4	5	6	7	8	9	10	11	12	13	14	15	16	17	18	19	20	21	22	23		
0	1931 dal 1° Genn. al 20 Aprile	11.560	5.913	5.647	11.560	5.913	5.647																	
	1930 dopo il 20 Aprile.....	25.615	12.897	12.718	25.615	12.897	12.718																	
	TOTALE...	37.175	18.810	18.365	37.175	18.810	18.365																	
1	1930 dal 1° Genn. al 20 Aprile	11.540	5.833	5.707	11.540	5.833	5.707																	
	1929 dopo il 20 Aprile.....	22.226	11.414	10.812	22.226	11.414	10.812																	
	TOTALE...	33.766	17.247	16.519	33.766	17.247	16.519																	
2	1929 dal 1° Genn. al 20 Aprile	10.430	5.365	5.065	10.430	5.365	5.065																	
	1928 dopo il 20 Aprile.....	20.856	10.519	10.337	20.856	10.519	10.337																	
	TOTALE...	31.286	15.884	15.402	31.286	15.884	15.402																	
3	1928 dal 1° Genn. al 20 Aprile	10.743	5.423	5.320	10.743	5.423	5.320																	
	1927 dopo il 20 Aprile.....	21.752	10.949	10.803	21.752	10.949	10.803																	
	TOTALE...	32.495	16.372	16.123	32.495	16.372	16.123																	
4	1927 dal 1° Genn. al 20 Aprile	10.978	5.597	5.381	10.978	5.597	5.381																	
	1926 dopo il 20 Aprile.....	21.177	10.623	10.554	21.177	10.623	10.554																	
	TOTALE...	32.155	16.220	15.935	32.155	16.220	15.935																	
	fino a 4 anni...	166.877	84.533	82.344	166.877	84.533	82.344																	
5	1926 dal 1° Genn. al 20 Aprile	10.871	5.515	5.356	10.871	5.515	5.356																	
	1925 dopo il 20 Aprile.....	21.527	10.920	10.607	21.527	10.920	10.607																	
	TOTALE...	32.398	16.435	15.963	32.398	16.435	15.963																	
6	1925 dal 1° Genn. al 20 Aprile	10.449	5.450	4.999	10.449	5.450	4.999																	
	1924 dopo il 20 Aprile.....	20.566	10.405	10.161	20.566	10.405	10.161																	
	TOTALE...	31.015	15.855	15.160	31.015	15.855	15.160																	
7	1924 dal 1° Genn. al 20 Aprile	10.740	5.608	5.132	10.740	5.608	5.132																	
	1923 dopo il 20 Aprile.....	21.434	10.721	10.713	21.434	10.721	10.713																	
	TOTALE...	32.174	16.329	15.845	32.174	16.329	15.845																	
8	1923 dal 1° Genn. al 20 Aprile	10.753	5.492	5.261	10.753	5.492	5.261																	
	1922 dopo il 20 Aprile.....	20.843	10.541	10.302	20.843	10.541	10.302																	
	TOTALE...	31.596	16.033	15.563	31.596	16.033	15.563																	
9	1922 dal 1° Genn. al 20 Aprile	10.570	5.423	5.147	10.570	5.423	5.147																	
	1921 dopo il 20 Aprile.....	20.969	10.574	10.395	20.969	10.574	10.395																	
	TOTALE...	31.539	15.997	15.542	31.539	15.997	15.542																	
	da 5 a 9 anni...	158.722	80.649	78.073	158.722	80.649	78.073																	
10	1921 dal 1° Genn. al 20 Aprile	9.765	5.027	4.738	9.765	5.027	4.738																	
	1920 dopo il 20 Aprile.....	21.026	10.556	10.470	21.026	10.556	10.470																	
	TOTALE...	30.791	15.583	15.208	30.791	15.583	15.208																	
11	1920 dal 1° Genn. al 20 Aprile	10.660	5.426	5.234	10.660	5.426	5.234																	
	1919 dopo il 20 Aprile.....	14.830	7.400	7.430	14.830	7.400	7.430																	
	TOTALE...	25.490	12.826	12.664	25.490	12.826	12.664																	
12	1919 dal 1° Genn. al 20 Aprile	5.596	2.825	2.771	5.596	2.825	2.771																	
	1918 dopo il 20 Aprile.....	11.390	5.647	5.743	11.390	5.647	5.743																	
	TOTALE...	16.986	8.472	8.514	16.986	8.472	8.514																	
13	1918 dal 1° Genn. al 20 Aprile	6.017	3.066	2.951	6.017	3.066	2.951																	
	1917 dopo il 20 Aprile.....	12.653	6.355	6.298	12.653	6.355	6.298																	
	TOTALE...	18.670	9.421	9.249	18.670	9.421	9.249																	
14	1917 dal 1° Genn. al 20 Aprile	6.294	3.231	3.063	6.294	3.231	3.063																	
	1916 dopo il 20 Aprile.....	14.252	7.123	7.129	14.244	7.123	7.121	6			6	2		2										
	TOTALE...	20.546	10.354	10.192	20.538	10.354	10.184	6			6	2		2										
	da 10 a 14 anni...	112.483	56.656	55.827	112.475	56.656	55.819	6			6	2		2										
	fino a 14 anni...	438.082	221.838	216.244	438.074	221.838	216.236	6			6	2		2										

(*) Vedasi avvertenza n. 13 a pag. 5.

Segue TAVOLA VIII.

Popolazione presente secondo l'età (*), l'anno di nascita, il sesso e lo stato civile.

PROVINCIA

Età in anni compiuti (*)	ANNO E DATA DI NASCITA	IN COMPLESSO			STATO CIVILE																		
					Cellbi e nubili			Coniugati			Vedovi			Separati legalmente			Divorziati			Ignoto			
		M	F	T	M	F	T	M	F	T	M	F	T	M	F	T	M	F	T	M	F	T	
1	2	3	4	5	6	7	8	9	10	11	12	13	14	15	16	17	18	19	20	21	22	23	
15	1916 dal 1° Genn. al 20 Aprile	8.381	4.277	4.104	8.370	4.273	4.097	9	3	6	1	—	1	—	—	—	—	—	—	—	—	—	—
	1915 dopo il 20 Aprile	19.013	9.480	9.533	18.961	9.466	9.495	48	13	35	2	—	2	—	—	—	—	—	—	—	—	—	—
	TOTALE...	27.394	13.757	13.637	27.331	13.739	13.592	57	16	41	3	—	3	—	—	—	—	—	—	—	—	—	—
16	1915 dal 1° Genn. al 20 Aprile	9.668	4.884	4.784	9.629	4.877	4.752	38	7	31	1	—	1	—	—	—	—	—	—	—	—	—	—
	1914 dopo il 20 Aprile	19.320	9.475	9.845	19.207	9.452	9.755	103	18	85	6	1	5	—	—	—	—	—	—	—	—	—	—
	TOTALE...	28.988	14.359	14.629	28.836	14.329	14.507	141	25	116	7	1	6	—	—	—	—	—	—	—	—	—	—
17	1914 dal 1° Genn. al 20 Aprile	9.776	4.851	4.925	9.690	4.840	4.850	82	10	72	2	1	1	—	—	—	1	—	—	—	—	—	—
	1913 dopo il 20 Aprile	20.579	10.105	10.474	20.251	10.072	10.179	325	32	293	2	1	1	1	—	1	—	—	—	—	—	—	—
	TOTALE...	30.355	14.956	15.399	29.941	14.912	15.029	407	42	365	4	2	2	1	—	1	—	—	—	—	—	—	—
18	1913 dal 1° Genn. al 20 Aprile	10.549	5.262	5.287	10.303	5.238	5.065	241	23	218	4	1	3	—	—	—	—	—	—	—	—	—	—
	1912 dopo il 20 Aprile	21.556	11.091	10.465	20.833	11.031	9.802	713	59	654	7	—	7	1	—	1	—	—	—	—	—	—	—
	TOTALE...	32.105	16.353	15.752	31.136	16.269	14.867	954	82	872	11	1	10	1	—	1	—	—	—	—	—	—	—
19	1912 dal 1° Genn. al 20 Aprile	10.863	5.686	5.177	10.404	5.642	4.762	454	42	412	3	—	3	1	1	—	—	—	—	—	—	—	—
	1911 dopo il 20 Aprile	20.642	10.894	9.748	19.446	10.762	8.684	1.181	129	1.052	12	2	10	—	—	—	1	1	—	—	—	—	—
	TOTALE...	31.505	16.580	14.925	29.850	16.404	13.446	1.635	171	1.464	15	2	13	1	1	—	1	1	—	—	—	—	—
	da 15 a 19 anni...	150.347	76.005	74.342	147.094	75.653	71.441	3.194	336	2.858	40	6	34	3	1	2	2	1	1	1	14	8	6
20	1911 dal 1° Genn. al 20 Aprile	10.646	5.742	4.904	9.855	5.644	4.211	783	98	685	5	—	5	3	—	3	—	—	—	—	—	—	—
	1910 dopo il 20 Aprile	26.677	16.317	10.360	24.547	16.018	8.529	2.104	294	1.810	20	2	18	3	—	3	—	—	—	—	—	—	—
	TOTALE...	37.323	22.059	15.264	34.402	21.662	12.740	2.887	392	2.495	25	2	23	6	—	6	—	—	—	—	—	—	—
21	1910 dal 1° Genn. al 20 Aprile	14.429	9.266	5.163	13.048	9.062	3.986	1.365	200	1.165	13	3	10	1	1	—	—	—	—	—	—	—	—
	1909 dopo il 20 Aprile	28.330	18.097	10.233	25.095	17.556	7.539	3.191	530	2.661	30	8	22	13	2	11	—	—	—	—	—	—	—
	TOTALE...	42.759	27.363	15.396	38.143	26.618	11.525	4.556	730	3.826	43	11	32	14	3	11	—	—	—	—	—	—	—
22	1909 dal 1° Genn. al 20 Aprile	11.715	6.689	5.026	9.836	6.379	3.457	1.863	307	1.556	12	2	10	2	—	2	1	—	—	—	—	—	—
	1908 dopo il 20 Aprile	22.353	11.987	10.366	17.653	10.942	6.711	4.639	1.033	3.606	50	9	41	7	1	6	—	—	—	—	—	—	—
	TOTALE...	34.068	18.676	15.392	27.489	17.321	10.168	6.502	1.340	5.162	62	11	51	9	1	8	1	—	—	—	—	—	—
23	1908 dal 1° Genn. al 20 Aprile	10.708	5.807	4.896	8.217	5.197	3.020	2.470	606	1.864	15	4	11	1	—	1	—	—	—	—	—	—	—
	1907 dopo il 20 Aprile	20.371	10.719	9.652	14.607	9.060	5.547	5.681	1.641	4.040	58	13	45	20	3	17	—	—	—	—	—	—	—
	TOTALE...	31.074	16.526	14.548	22.824	14.257	8.567	8.151	2.247	5.904	73	17	56	21	3	18	—	—	—	—	—	—	—
24	1907 dal 1° Genn. al 20 Aprile	10.180	5.371	4.759	6.942	4.355	2.587	3.147	1.008	2.139	34	6	28	4	2	2	3	—	—	—	—	—	—
	1906 dopo il 20 Aprile	19.842	10.361	9.481	12.637	7.823	4.814	7.109	2.515	4.594	77	15	62	17	7	10	1	—	—	—	—	—	—
	TOTALE...	29.972	15.732	14.240	19.579	12.178	7.401	10.256	3.523	6.733	111	21	90	21	9	12	4	—	—	—	—	—	—
	da 20 a 24 anni...	175.196	100.356	74.840	142.437	92.036	50.401	32.352	8.232	24.120	314	62	252	71	16	55	5	—	—	—	—	—	—
25	1906 dal 1° Genn. al 20 Aprile	9.876	5.171	4.705	5.991	3.719	2.272	3.830	1.441	2.389	43	8	35	10	1	9	—	—	—	—	—	—	—
	1905 dopo il 20 Aprile	19.455	10.322	9.133	10.967	6.769	4.198	8.360	3.523	4.837	104	23	81	18	5	13	3	—	—	—	—	—	—
	TOTALE...	29.331	15.493	13.838	16.958	10.488	6.470	12.190	4.964	7.226	147	31	116	28	6	22	3	—	—	—	—	—	—
26	1905 dal 1° Genn. al 20 Aprile	9.803	5.086	4.717	5.177	3.210	1.967	4.567	1.858	2.709	46	15	31	11	2	9	1	—	—	—	—	—	—
	1904 dopo il 20 Aprile	19.029	9.894	9.135	9.385	5.760	3.625	9.488	4.094	5.394	114	36	78	37	3	34	4	—	—	—	—	—	—
	TOTALE...	28.832	14.980	13.852	14.562	8.970	5.592	14.055	5.952	8.103	160	51	109	48	5	43	5	—	—	—	—	—	—
27	1904 dal 1° Genn. al 20 Aprile	9.660	5.228	4.432	4.701	3.001	1.700	4.884	2.209	2.675	59	16	43	16	2	14	—	—	—	—	—	—	—
	1903 dopo il 20 Aprile	17.707	9.002	8.705	7.648	4.509	3.139	9.864	4.435	5.429	144	43	101	43	12	31	5	—	—	—	—	—	—
	TOTALE...	27.367	14.230	13.137	12.349	7.510	4.839	14.748	6.644	8.104	203	59	144	59	14	45	5	—	—	—	—	—	—
28	1903 dal 1° Genn. al 20 Aprile	9.055	4.761	4.294	3.785	2.321	1.464	5.160	2.404	2.756	84	31	53	25	5	20	1	—	—	—	—	—	—
	1902 dopo il 20 Aprile	18.541	9.518	9.023	6.988	4.105	2.883	11.315	5.346	5.989	187	61	126	47	6	41	2	—	—	—	—	—	—
	TOTALE...	27.596	14.279	13.317	10.773	6.426	4.347	16.475	7.750	8.725	271	92	179	72	11	61	3	—	—	—	—	—	—
29	1902 dal 1° Genn. al 20 Aprile	9.225	4.766	4.459	3.369	1.953	1.416	5.734	2.784	2.950	94	27	67	23	2	21	4	—	—	—	—	—	—
	1901 dopo il 20 Aprile	16.222	8.382	7.840	5.713	3.264	2.449	10.237	5.037	5.200	210	62	148	52	16	36	7	—	—	—	—	—	—
	TOTALE...	25.447	13.148	12.299	9.082	5.217	3.865	15.971	7.821	8.150	304	89	215	75	18	57	11	—	—	—	—	—	—
	da 25 a 29 anni...	138.573	72.130	66.443	63.724	38.611	25.113	73.439	33.131	40.308	1.085	322	763	366	54	228	27	1	26	16	11	5	

(*) Vedasi avvertenza n. 13 a pag. 5.

Segue TAVOLA VIII.

Popolazione presente secondo l'età (*), l'anno di nascita, il sesso e lo stato civile.

PROVINCIA

Età in anni compiuti (*)	ANNO E DATA DI NASCITA	IN COMPLESSO			STATO CIVILE																	
		M	F	M	Celibi e nubili			Coniugati			Vedovi			Separati legalmente			Divorziati			Ignoto		
					M	F	M	F	M	F	M	F	M	F	M	F	M	F	M	F	M	F
1	2	3	4	5	6	7	8	9	10	11	12	13	14	15	16	17	18	19	20	21	22	23
30	1901 dal 1° Genn. al 20 Aprile	8.512	4.400	4.103	2.790	1.561	1.238	5.569	2.801	2.768	117	38	79	19	8	11	5	—	5	3	1	2
	1900 dopo il 20 Aprile.....	17.705	8.963	8.742	5.561	2.922	2.639	11.818	5.931	5.887	259	86	173	57	19	38	5	2	3	5	3	2
	TOTALE...	26.217	13.372	12.845	8.360	4.483	3.877	17.387	8.732	8.655	376	124	252	76	27	49	10	2	8	8	4	4
31	1900 dal 1° Genn. al 20 Aprile	9.174	4.764	4.410	2.671	1.469	1.202	6.332	3.236	3.096	132	48	84	38	11	27	1	—	1	—	—	
	1899 dopo il 20 Aprile.....	17.274	8.720	8.554	4.621	2.403	2.218	12.305	6.201	6.104	274	91	183	61	22	39	11	2	9	2	1	1
	TOTALE...	26.448	13.484	12.964	7.292	3.872	3.420	18.637	9.437	9.200	406	139	267	99	33	66	12	2	10	2	1	1
32	1899 dal 1° Genn. al 20 Aprile	8.452	4.315	4.137	2.131	1.134	997	6.159	3.129	3.030	127	33	94	32	18	14	2	—	2	1	1	—
	1898 dopo il 20 Aprile.....	16.505	8.176	8.329	4.042	1.985	2.057	12.037	6.074	5.963	341	89	252	71	23	48	12	4	8	2	1	1
	TOTALE...	24.957	12.491	12.466	6.173	3.119	3.054	18.196	9.203	8.993	468	122	346	103	41	62	14	4	10	3	2	1
33	1898 dal 1° Genn. al 20 Aprile	8.320	4.155	4.165	1.964	937	1.027	6.167	3.163	3.004	152	38	114	31	16	15	6	1	5	—	—	
	1897 dopo il 20 Aprile.....	16.314	7.897	8.417	3.777	1.779	1.998	12.094	5.990	6.104	351	91	260	79	32	47	12	4	8	1	1	—
	TOTALE...	24.634	12.052	12.582	5.741	2.716	3.025	18.261	9.153	9.108	503	129	374	110	48	62	18	5	13	1	1	—
34	1897 dal 1° Genn. al 20 Aprile	8.120	3.940	4.180	1.872	868	1.004	6.046	3.009	3.037	162	43	119	34	17	17	4	1	3	2	2	—
	1896 dopo il 20 Aprile.....	15.301	7.247	8.054	3.395	1.522	1.873	11.443	5.604	5.839	376	96	280	75	23	52	6	1	5	6	1	5
	TOTALE...	23.421	11.187	12.234	5.267	2.390	2.877	17.489	8.613	8.876	538	139	399	109	40	69	10	2	8	8	3	5
	da 30 a 34 anni...	125.677	62.586	63.091	32.833	16.580	16.253	89.970	45.138	44.832	2.291	653	1.638	497	189	308	64	15	49	22	11	11
35	1896 dal 1° Genn. al 20 Aprile	7.781	3.665	4.116	1.619	707	912	5.900	2.884	3.016	210	53	157	48	20	23	3	—	3	1	1	—
	1895 dopo il 20 Aprile.....	14.278	6.646	7.632	3.081	1.321	1.760	10.688	5.196	5.492	421	89	332	81	39	42	4	—	4	3	1	2
	TOTALE...	22.059	10.311	11.748	4.700	2.028	2.672	16.588	8.080	8.508	631	142	489	129	59	70	7	—	7	4	2	2
36	1895 dal 1° Genn. al 20 Aprile	7.666	3.623	4.043	1.495	619	876	5.888	2.929	2.959	232	52	180	45	21	24	6	2	4	—	—	
	1894 dopo il 20 Aprile.....	14.573	7.034	7.539	2.825	1.133	1.692	11.179	5.746	5.433	459	117	342	90	32	58	14	4	10	6	2	4
	TOTALE...	22.239	10.657	11.582	4.320	1.752	2.568	17.067	8.675	8.392	691	169	522	135	53	82	20	6	14	6	2	4
37	1894 dal 1° Genn. al 20 Aprile	7.300	3.489	3.811	1.436	630	806	5.597	2.796	2.801	220	39	181	44	22	22	—	—	—	3	2	1
	1893 dopo il 20 Aprile.....	14.467	6.999	7.468	2.615	1.131	1.484	11.243	5.730	5.513	511	98	413	89	37	52	6	1	5	3	2	1
	TOTALE...	21.767	10.488	11.279	4.051	1.761	2.290	16.840	8.526	8.314	731	137	594	133	59	74	6	1	5	6	4	2
38	1893 dal 1° Genn. al 20 Aprile	7.254	3.545	3.709	1.218	493	725	5.684	2.968	2.716	287	64	223	56	18	38	9	2	7	—	—	
	1892 dopo il 20 Aprile.....	14.309	6.997	7.312	2.431	1.027	1.404	11.223	5.807	5.416	538	120	418	105	39	66	12	4	8	—	—	
	TOTALE...	21.563	10.542	11.021	3.649	1.520	2.129	16.907	8.775	8.132	825	184	641	161	57	104	21	6	15	—	—	
39	1892 dal 1° Genn. al 20 Aprile	7.343	3.576	3.767	1.188	511	677	5.776	2.968	2.808	320	66	254	54	29	25	4	2	2	1	—	1
	1891 dopo il 20 Aprile.....	13.341	6.426	6.915	2.240	881	1.359	10.427	5.398	5.029	576	108	468	84	36	48	9	2	7	5	1	4
	TOTALE...	20.684	10.002	10.682	3.428	1.392	2.036	16.203	8.366	7.837	896	174	722	138	65	73	13	4	9	6	1	5
	da 35 a 39 anni...	106.312	52.000	54.312	20.146	8.453	11.695	63.605	32.422	31.163	3.774	896	2.968	696	293	403	67	17	50	22	9	13
40	1891 dal 1° Genn. al 20 Aprile	7.108	3.591	3.517	1.139	498	641	5.613	2.998	2.615	301	63	238	47	26	21	6	4	2	2	2	—
	1890 dopo il 20 Aprile.....	12.785	6.090	6.695	2.159	877	1.282	9.874	5.037	4.837	645	119	526	91	49	42	13	5	8	3	3	—
	TOTALE...	19.893	9.681	10.212	3.298	1.375	1.923	15.487	8.035	7.452	946	182	764	138	75	63	19	9	10	5	5	—
41	1890 dal 1° Genn. al 20 Aprile	6.942	3.353	3.589	1.089	426	663	5.430	2.824	2.606	370	78	292	49	22	27	4	3	1	—	—	
	1889 dopo il 20 Aprile.....	13.793	6.503	7.290	2.233	831	1.402	10.722	5.486	5.236	739	147	592	84	34	50	11	3	8	4	2	2
	TOTALE...	20.735	9.856	10.879	3.322	1.257	2.065	16.152	8.310	7.842	1.109	225	884	133	56	77	15	6	9	4	2	2
42	1889 dal 1° Genn. al 20 Aprile	6.801	3.310	3.491	1.054	406	648	5.302	2.799	2.503	378	77	301	61	25	36	6	3	3	—	—	
	1888 dopo il 20 Aprile.....	12.547	5.929	6.618	1.972	769	1.203	9.731	4.959	4.772	727	144	583	102	52	50	14	5	9	1	—	1
	TOTALE...	19.348	9.239	10.109	3.026	1.175	1.851	15.033	7.758	7.275	1.105	221	884	163	77	86	20	8	12	1	—	1
43	1888 dal 1° Genn. al 20 Aprile	6.707	3.200	3.507	924	375	549	5.322	2.713	2.609	409	88	321	49	24	25	3	—	3	—	—	
	1887 dopo il 20 Aprile.....	12.890	6.227	6.663	1.883	752	1.131	10.041	5.254	4.787	846	167	679	107	50	57	13	4	9	—	—	
	TOTALE...	19.597	9.427	10.170	2.807	1.127	1.680	15.363	7.967	7.396	1.255	255	1.000	156	74	82	16	4	12	—	—	
44	1887 dal 1° Genn. al 20 Aprile	6.120	3.002	3.118	885	372	513	4.780	2.507	2.273	396	83	313	53	34	19	5	5	—	1	1	—
	1886 dopo il 20 Aprile.....	11.552	5.506	6.046	1.715	651	1.064	8.916	4.646	4.270	811	159	652	100	46	54	8	4	4	2	—	2
	TOTALE...	17.672	8.508	9.164	2.600	1.023	1.577	13.696	7.153	6.543	1.207	242	965	153	80	73	13	9	4	3	1	2
	da 40 a 44 anni...	97.245	46.711	50.534	15.053	5.957	9.096	75.731	39.223	36.508	5.622	1.125	4.497	743	362	381	63	36	47	13	8	5

(*) Vedasi avvertenza n. 13 a pag. 5.

Segue TAVOLA VIII.

Popolazione presente secondo l'età (*), l'anno di nascita, il sesso e lo stato civile.

PROVINCIA

Età in anni compiuti (*)	ANNO E DATA DI NASCITA	IN COMPLESSO			STATO CIVILE																	
		M F	M	F	Cellibi e nubili			Coniugati			Vedovi			Separati legalmente			Divorziati			Ignoto		
					M	F	M	F	M	F	M	F	M	F	M	F	M	F	M	F	M	F
					6	7	8	9	10	11	12	13	14	15	16	17	18	19	20	21	22	23
1	2	3	4	5	6	7	8	9	10	11	12	13	14	15	16	17	18	19	20	21	22	23
45	1886 dal 1° Genn. al 20 Aprile	5.839	2.827	3.012	843	323	520	4.502	2.378	2.124	443	96	347	44	24	20	5	4	1	2	2	—
	1885 dopo il 20 Aprile.....	11.834	5.639	6.195	1.663	632	1.031	9.124	4.764	4.360	943	192	751	93	48	45	8	1	7	3	2	1
	TOTALE...	17.673	8.466	9.207	2.506	955	1.551	13.626	7.142	6.484	1.386	288	1.098	137	72	65	13	5	8	5	4	1
46	1885 dal 1° Genn. al 20 Aprile	5.868	2.859	3.009	769	306	463	4.573	2.418	2.155	470	101	369	49	29	20	6	5	1	1	—	1
	1884 dopo il 20 Aprile.....	11.382	5.441	5.941	1.606	629	977	8.805	4.588	4.217	869	178	691	91	41	50	9	4	5	2	1	1
	TOTALE...	17.250	8.300	8.950	2.375	935	1.440	13.378	7.006	6.372	1.339	279	1.060	140	70	70	15	9	6	3	1	2
47	1884 dal 1° Genn. al 20 Aprile	5.485	2.632	2.853	749	296	453	4.247	2.214	2.033	443	97	346	41	21	20	5	4	1	—	—	—
	1883 dopo il 20 Aprile.....	10.504	5.111	5.393	1.459	590	869	8.015	4.278	3.737	920	188	732	96	46	50	12	8	4	2	1	1
	TOTALE...	15.989	7.743	8.246	2.208	886	1.322	12.262	6.492	5.770	1.363	285	1.078	137	67	70	17	12	5	2	1	1
48	1883 dal 1° Genn. al 20 Aprile	5.249	2.519	2.730	764	269	495	3.957	2.128	1.829	489	107	382	35	14	21	4	1	3	—	—	—
	1882 dopo il 20 Aprile.....	10.365	5.064	5.301	1.398	549	849	7.955	4.282	3.673	926	195	731	74	35	39	10	3	7	2	—	2
	TOTALE...	15.614	7.583	8.031	2.162	818	1.344	11.912	6.410	5.502	1.415	302	1.113	109	49	60	14	4	10	2	—	2
49	1882 dal 1° Genn. al 20 Aprile	5.356	2.658	2.698	698	281	417	4.119	2.235	1.884	484	108	376	49	29	20	6	5	1	—	—	—
	1881 dopo il 20 Aprile.....	9.950	4.853	5.097	1.322	533	789	7.645	4.070	3.575	911	206	705	67	41	26	5	3	2	—	—	—
	TOTALE...	15.306	7.511	7.795	2.020	814	1.206	11.764	6.305	5.459	1.395	314	1.081	116	70	46	11	8	3	—	—	—
	da 45 a 49 anni...	81.832	39.603	42.229	11.271	4.408	6.863	62.942	33.355	29.587	6.898	1.468	5.430	639	328	311	70	38	32	12	6	6
50	1881 dal 1° Genn. al 20 Aprile	4.450	2.131	2.328	557	214	343	3.417	1.807	1.610	440	84	356	42	24	18	3	2	1	—	—	—
	1880 dopo il 20 Aprile.....	8.469	3.980	4.489	1.151	420	731	6.330	3.335	2.995	911	195	716	67	27	40	7	3	4	3	—	3
	TOTALE...	12.928	6.111	6.817	1.708	634	1.074	9.747	5.142	4.605	1.351	279	1.072	109	51	58	10	5	5	3	—	3
51	1880 dal 1° Genn. al 20 Aprile	4.525	2.218	2.307	606	248	358	3.390	1.833	1.557	487	113	374	37	21	16	4	2	2	1	1	—
	1879 dopo il 20 Aprile.....	9.230	4.544	4.686	1.245	489	756	6.883	3.757	3.126	1.005	248	757	89	48	41	6	2	4	2	—	2
	TOTALE...	13.755	6.762	6.993	1.851	737	1.114	10.273	5.590	4.683	1.492	361	1.131	126	69	57	10	4	6	3	1	2
52	1879 dal 1° Genn. al 20 Aprile	4.430	2.248	2.182	543	219	324	3.334	1.888	1.446	522	130	392	28	10	18	1	—	1	2	1	1
	1878 dopo il 20 Aprile.....	8.787	4.297	4.490	1.152	465	687	6.489	3.570	2.919	1.066	226	840	75	36	39	3	—	3	2	—	2
	TOTALE...	13.217	6.545	6.672	1.695	684	1.011	9.823	5.458	4.365	1.588	356	1.232	103	46	57	4	—	4	4	1	3
53	1878 dal 1° Genn. al 20 Aprile	4.518	2.230	2.288	539	226	313	3.362	1.860	1.502	576	124	452	38	20	18	3	—	3	—	—	—
	1877 dopo il 20 Aprile.....	8.399	4.019	4.380	1.086	416	670	6.059	3.304	2.755	1.174	253	921	70	40	30	7	3	4	3	3	—
	TOTALE...	12.917	6.249	6.668	1.625	642	983	9.421	5.164	4.257	1.750	377	1.373	108	60	48	10	3	7	3	3	—
54	1877 dal 1° Genn. al 20 Aprile	4.468	2.207	2.261	527	211	316	3.294	1.827	1.467	596	137	459	49	30	19	1	1	—	1	1	—
	1876 dopo il 20 Aprile.....	8.493	4.138	4.355	1.056	433	623	6.161	3.393	2.768	1.211	278	933	55	31	24	6	1	5	4	2	2
	TOTALE...	12.961	6.345	6.616	1.583	644	939	9.455	5.220	4.235	1.807	415	1.392	104	61	43	7	2	5	5	3	2
	da 50 a 54 anni...	65.778	32.012	33.766	8.462	3.341	5.121	48.719	26.574	22.145	7.988	1.788	6.200	550	287	263	41	14	27	18	8	10
55	1876 dal 1° Genn. al 20 Aprile	4.326	2.175	2.151	537	223	314	3.135	1.784	1.351	617	147	470	33	19	14	2	1	1	2	1	1
	1875 dopo il 20 Aprile.....	8.755	4.198	4.557	1.066	458	608	6.300	3.447	2.853	1.311	252	1.059	69	34	35	7	6	1	2	1	1
	TOTALE...	13.081	6.373	6.708	1.603	681	922	9.435	5.231	4.204	1.928	399	1.529	102	53	49	9	7	2	4	2	2
56	1875 dal 1° Genn. al 20 Aprile	3.883	1.796	2.087	460	187	273	2.771	1.473	1.208	631	124	507	19	12	7	1	—	1	1	—	1
	1874 dopo il 20 Aprile.....	7.331	3.493	3.838	845	353	492	5.190	2.843	2.347	1.216	253	963	70	40	30	10	4	6	—	—	—
	TOTALE...	11.214	5.289	5.925	1.305	540	765	7.961	4.316	3.645	1.847	377	1.470	89	52	37	11	4	7	1	—	1
57	1874 dal 1° Genn. al 20 Aprile	3.888	1.924	1.964	447	182	265	2.757	1.573	1.184	659	154	505	22	13	9	3	2	1	—	—	—
	1873 dopo il 20 Aprile.....	7.130	3.460	3.670	910	363	547	4.932	2.793	2.139	1.223	275	948	53	24	29	10	4	6	2	1	1
	TOTALE...	11.018	5.384	5.634	1.357	545	812	7.689	4.366	3.323	1.882	429	1.453	75	37	38	13	6	7	2	1	1
58	1873 dal 1° Genn. al 20 Aprile	3.659	1.741	1.918	436	186	250	2.480	1.375	1.105	711	161	550	29	18	11	2	1	1	1	—	1
	1872 dopo il 20 Aprile.....	6.899	3.283	3.616	862	391	471	4.600	2.538	2.067	1.395	338	1.057	35	18	17	5	2	3	2	1	1
	TOTALE...	10.558	5.024	5.534	1.298	577	721	7.080	3.908	3.172	2.106	499	1.607	64	36	28	7	3	4	3	1	2
59	1872 dal 1° Genn. al 20 Aprile	3.673	1.835	1.838	399	183	216	2.518	1.447	1.071	735	190	545	17	13	4	3	1	2	1	1	—
	1871 dopo il 20 Aprile.....	6.478	3.208	3.270	776	363	413	4.317	2.493	1.824	1.335	325	1.010	47	26	21	3	1	2	—	—	—
	TOTALE...	10.151	5.043	5.108	1.175	546	629	6.835	3.940	2.895	2.070	515	1.555	64	39	25	6	2	4	1	1	—
	da 55 a 59 anni...	56.022	27.113	28.909	6.738	2.889	3.849	39.000	21.761	17.239	9.833	2.219	7.614	394	217	177	46	22	24	11	5	6

(*) Vedasi avvertenza n. 13 a pag. 5.

Segue TAVOLA VIII.

Popolazione presente secondo l'età (*), l'anno di nascita, il sesso e lo stato civile.

PROVINCIA

Età in anni compiuti (*)	ANNO E DATA DI NASCITA	IN COMPLESSO			STATO CIVILE																		
		M	F	M	F	Celibi e nubili			Coniugati			Vedovi			Separati legalmente			Divorziati			Ignoto		
						M	F	M	F	M	F	M	F	M	F	M	F	M	F	M	F	M	F
1	2	3	4	5	6	7	8	9	10	11	12	13	14	15	16	17	18	19	20	21	22	23	
60	1871 dal 1° Genn. al 20 Aprile	3.316	1.618	1.698	377	165	212	2.230	1.287	943	682	151	531	25	14	11	2	1	1	—	—	—	
	1870 dopo il 20 Aprile.....	6.952	3.147	3.805	831	327	504	4.480	2.465	2.015	1.600	341	1.259	39	12	27	2	2	—	—	—	—	
	TOTALE...	10.268	4.765	5.503	1.208	492	716	6.710	3.752	2.958	2.282	492	1.790	64	26	38	4	3	1	—	—	—	
61	1870 dal 1° Genn. al 20 Aprile	3.542	1.605	1.937	450	173	277	2.262	1.249	1.013	807	169	638	21	13	8	—	—	—	2	1	1	
	1869 dopo il 20 Aprile.....	7.002	3.297	3.705	895	375	520	4.335	2.501	1.834	1.728	394	1.334	39	25	14	5	2	3	—	—	—	
	TOTALE...	10.544	4.902	5.642	1.345	548	797	6.597	3.750	2.847	2.535	563	1.972	60	38	22	5	2	3	2	1	1	
62	1869 dal 1° Genn. al 20 Aprile	3.463	1.627	1.836	372	147	225	2.184	1.251	933	884	214	670	20	13	7	3	2	1	—	—	—	
	1868 dopo il 20 Aprile.....	5.888	2.828	3.060	687	283	404	3.679	2.135	1.544	1.482	386	1.096	34	21	13	2	1	1	4	2	2	
	TOTALE...	9.351	4.455	4.896	1.059	430	629	5.863	3.386	2.477	2.366	600	1.766	54	34	20	5	3	2	4	2	2	
63	1868 dal 1° Genn. al 20 Aprile	2.957	1.434	1.523	349	170	179	1.823	1.071	752	768	185	583	16	7	9	1	1	—	—	—	—	
	1867 dopo il 20 Aprile.....	5.863	2.808	3.055	697	312	385	3.579	2.079	1.500	1.539	388	1.151	44	27	17	2	—	2	2	2	—	
	TOTALE...	8.820	4.242	4.578	1.046	482	564	5.402	3.150	2.252	2.307	573	1.734	60	34	26	3	1	2	2	2	—	
64	1867 dal 1° Genn. al 20 Aprile	2.899	1.410	1.489	306	138	168	1.775	1.060	715	802	202	600	15	9	6	—	—	—	1	1	—	
	1866 dopo il 20 Aprile.....	6.038	2.858	3.180	689	287	402	3.491	2.101	1.390	1.823	453	1.370	31	15	16	2	2	—	2	—	2	
	TOTALE...	8.937	4.268	4.669	995	425	570	5.266	3.161	2.105	2.625	655	1.970	46	24	22	2	2	—	3	1	2	
	da 60 a 64 anni...	47.920	22.632	25.288	5.653	2.377	3.276	29.838	17.199	12.639	12.115	2.883	9.232	284	156	128	19	11	8	11	6	5	
	da 15 a 64 anni...	1046902	531.148	515.754	453.413	250.305	203.108	538790	267371	271419	49.960	11.332	38.628	4.159	1.903	2.256	424	155	269	156	82	74	
65	1866 dal 1° Genn. al 20 Aprile	3.193	1.531	1.662	370	159	211	1.869	1.121	748	938	245	693	13	5	8	3	1	2	—	—	—	
	1865 dopo il 20 Aprile.....	6.087	2.846	3.241	660	275	385	3.463	2.066	1.397	1.929	486	1.443	29	16	13	5	2	3	1	1	—	
	TOTALE...	9.280	4.377	4.903	1.030	434	596	5.332	3.187	2.145	2.867	731	2.136	42	21	21	8	3	5	1	1	—	
66	1865 dal 1° Genn. al 20 Aprile	2.975	1.420	1.555	294	133	161	1.722	1.026	696	946	254	692	13	7	6	—	—	—	—	—	—	
	1864 dopo il 20 Aprile.....	5.487	2.567	2.920	602	258	344	3.034	1.830	1.204	1.825	463	1.362	24	16	8	1	—	1	1	—	1	
	TOTALE...	8.462	3.987	4.475	896	391	505	4.756	2.856	1.900	2.771	717	2.054	37	23	14	1	—	1	1	—	1	
67	1864 dal 1° Genn. al 20 Aprile	2.790	1.346	1.444	284	127	157	1.563	961	602	931	251	680	12	7	5	—	—	—	—	—	—	
	1863 dopo il 20 Aprile.....	5.257	2.464	2.793	537	255	282	2.862	1.743	1.119	1.837	450	1.387	18	15	3	3	1	2	—	—	—	
	TOTALE...	8.047	3.810	4.237	821	382	439	4.425	2.704	1.721	2.768	701	2.067	30	22	8	3	1	2	—	—	—	
68	1863 dal 1° Genn. al 20 Aprile	2.662	1.254	1.408	278	115	163	1.423	862	561	944	267	677	14	8	6	2	2	—	1	—	1	
	1862 dopo il 20 Aprile.....	4.807	2.364	2.443	505	219	286	2.554	1.597	957	1.728	537	1.191	19	11	8	1	—	1	—	—	—	
	TOTALE...	7.469	3.618	3.851	783	334	449	3.977	2.459	1.518	2.672	804	1.868	33	19	14	3	2	1	1	—	1	
69	1862 dal 1° Genn. al 20 Aprile	2.410	1.115	1.295	230	93	137	1.305	781	524	864	232	632	11	9	2	—	—	—	—	—	—	
	1861 dopo il 20 Aprile.....	4.183	2.034	2.149	430	197	233	2.115	1.337	778	1.623	491	1.132	15	9	6	—	—	—	—	—	—	
	TOTALE...	6.593	3.149	3.444	660	290	370	3.420	2.118	1.302	2.487	723	1.764	26	18	8	—	—	—	—	—	—	
	da 65 a 69 anni...	39.851	18.941	20.910	4.190	1.831	2.359	21.910	13.324	8.586	13.565	3.676	9.889	168	103	65	15	6	9	3	1	2	
70	1861 dal 1° Genn. al 20 Aprile	2.110	1.006	1.104	219	93	126	1.029	646	383	855	262	593	7	5	2	—	—	—	—	—	—	
	1860 dopo il 20 Aprile.....	4.281	1.892	2.389	441	181	260	2.048	1.245	803	1.769	452	1.317	20	12	8	—	—	—	3	2	1	
	TOTALE...	6.391	2.898	3.493	660	274	386	3.077	1.891	1.186	2.624	714	1.910	27	17	10	—	—	—	3	2	1	
71	1860 dal 1° Genn. al 20 Aprile	2.259	1.028	1.231	232	90	142	1.052	677	375	968	256	712	6	4	2	1	1	—	—	—	—	
	1859 dopo il 20 Aprile.....	3.992	1.837	2.155	390	169	221	1.794	1.152	642	1.796	507	1.289	10	9	1	1	—	1	1	—	1	
	TOTALE...	6.251	2.865	3.386	622	259	363	2.846	1.829	1.017	2.764	763	2.001	16	13	3	2	1	1	1	—	1	
72	1859 dal 1° Genn. al 20 Aprile	2.138	1.035	1.103	204	87	117	967	642	325	957	299	658	10	7	3	—	—	—	—	—	—	
	1858 dopo il 20 Aprile.....	3.570	1.685	1.885	331	134	197	1.568	1.061	507	1.664	485	1.179	6	5	1	1	—	1	—	—	—	
	TOTALE...	5.708	2.720	2.988	535	221	314	2.535	1.708	832	2.621	784	1.837	16	12	4	1	—	1	—	—	—	
73	1858 dal 1° Genn. al 20 Aprile	1.838	804	834	157	65	92	712	439	223	765	247	518	4	3	1	—	—	—	—	—	—	
	1857 dopo il 20 Aprile.....	3.018	1.386	1.632	302	135	167	1.189	785	404	1.520	461	1.059	7	5	2	—	—	—	—	—	—	
	TOTALE...	4.856	2.190	2.466	459	200	259	1.901	1.274	627	2.285	708	1.577	11	8	3	—	—	—	—	—	—	
74	1857 dal 1° Genn. al 20 Aprile	1.548	762	786	127	64	63	656	445	211	760	249	511	5	4	1	—	—	—	—	—	—	
	1856 dopo il 20 Aprile.....	2.678	1.281	1.397	280	122	158	1.046	727	319	1.346	427	919	5	4	1	1	1	—	—	—	—	
	TOTALE...	4.226	2.043	2.183	407	186	221	1.702	1.172	530	2.106	676	1.430	10	8	2	1	1	—	—	—	—	
	da 70 a 74 anni...	27.232	12.716	14.516	2.683	1.140	1.543	12.061	7.969	4.192	12.400	3.645	8.755	80	58	22	4	2	2	4	2	2	

(*) Vedasi avvertenza n. 13 a pag. 5.

Segue TAVOLA VIII.

Popolazione presente secondo l'età (*), l'anno di nascita, il sesso e lo stato civile.

PROVINCIA

Età in anni compiuti (*)	ANNO E DATA DI NASCITA	IN COMPLESSO			STATO CIVILE																			
		M	F	M	Celibi e nubili			Coniugati			Vedovi			Separati legalmente			Divorziati			Ignoto				
					M	F	M	F	M	F	M	F	M	F	M	F	M	F	M	F	M	F		
1	2	3	4	5	6	7	8	9	10	11	12	13	14	15	16	17	18	19	20	21	22	23		
75	1856 dal 1° Genn. al 20 Aprile	1.432	690	742	139	64	75	547	392	155	742	231	511	4	3	1	—	—	—	—	—	—	—	
	1855 dopo il 20 Aprile.....	2.455	1.109	1.346	238	99	139	867	587	280	1.347	421	926	3	2	1	—	—	—	—	—	—	—	
	TOTALE...	3.887	1.799	2.088	377	163	214	1.414	979	435	2.089	652	1.437	7	5	2	—	—	—	—	—	—	—	
76	1855 dal 1° Genn. al 20 Aprile	1.247	553	694	105	37	68	440	308	132	699	207	492	3	1	2	—	—	—	—	—	—	—	
	1854 dopo il 20 Aprile.....	2.059	882	1.177	199	73	126	674	460	214	1.183	349	834	2	—	2	—	—	—	—	1	—	1	
	TOTALE...	3.306	1.435	1.871	304	110	194	1.114	768	346	1.882	556	1.326	5	1	4	—	—	—	—	1	—	1	
77	1854 dal 1° Genn. al 20 Aprile	1.048	448	600	110	47	63	333	215	118	602	183	419	3	3	—	—	—	—	—	—	—	—	
	1853 dopo il 20 Aprile.....	1.861	866	995	179	77	102	637	447	190	1.042	339	703	2	2	—	—	—	—	—	1	1	—	
	TOTALE...	2.909	1.314	1.595	289	124	165	970	662	308	1.644	522	1.122	5	5	—	—	—	—	—	1	1	—	
78	1853 dal 1° Genn. al 20 Aprile	890	415	475	75	30	45	291	211	80	523	174	349	1	—	1	—	—	—	—	—	—	—	
	1852 dopo il 20 Aprile.....	1.729	788	941	153	63	90	513	371	142	1.056	351	705	5	3	2	—	—	—	—	2	—	2	
	TOTALE...	2.619	1.203	1.416	228	93	135	804	582	222	1.579	525	1.054	6	3	3	—	—	—	—	2	—	2	
79	1852 dal 1° Genn. al 20 Aprile	876	387	489	83	30	53	240	180	60	550	175	375	3	2	1	—	—	—	—	—	—	—	
	1851 dopo il 20 Aprile.....	1.409	621	788	136	48	88	393	278	115	876	293	583	2	2	—	—	—	—	—	2	—	2	
	TOTALE...	2.285	1.008	1.277	219	78	141	633	458	175	1.426	468	958	5	4	1	—	—	—	—	2	—	2	
	da 75 a 79 anni...	15.006	6.759	8.247	1.417	568	849	4.935	3.449	1.486	8.620	2.723	5.897	28	18	10	—	—	—	—	6	1	5	
80	1851 dal 1° Genn. al 20 Aprile	745	337	408	75	38	37	193	140	53	475	158	317	1	—	1	—	—	—	—	1	1	—	
	1850 dopo il 20 Aprile.....	1.321	545	776	125	52	73	312	227	85	883	266	617	—	—	—	1	—	—	—	1	—	—	
	TOTALE...	2.066	882	1.184	200	90	110	505	367	138	1.358	424	934	1	—	1	1	—	—	—	1	1	1	
81	1850 dal 1° Genn. al 20 Aprile	617	257	360	53	19	34	189	108	31	424	129	295	1	1	—	—	—	—	—	—	—	—	
	1849 dopo il 20 Aprile.....	912	399	513	78	32	46	210	163	47	622	202	420	1	1	—	1	1	—	—	—	—	—	
	TOTALE...	1.529	656	873	131	51	80	349	271	78	1.046	331	715	2	2	—	1	1	—	—	—	—	—	
82	1849 dal 1° Genn. al 20 Aprile	474	214	260	49	26	23	113	90	23	311	98	213	1	—	1	—	—	—	—	—	—	—	
	1848 dopo il 20 Aprile.....	895	366	529	78	32	46	193	131	62	622	202	420	—	—	—	1	1	—	—	1	—	1	
	TOTALE...	1.369	580	789	127	58	69	306	221	85	933	300	633	1	—	1	1	1	—	—	1	—	1	
83	1848 dal 1° Genn. al 20 Aprile	410	163	247	44	18	26	75	57	18	290	87	203	1	1	—	—	—	—	—	—	—	—	
	1847 dopo il 20 Aprile.....	559	217	342	54	17	37	98	78	20	407	122	285	—	—	—	—	—	—	—	—	—	—	
	TOTALE...	969	380	589	98	35	63	173	135	38	697	209	488	1	1	—	—	—	—	—	—	—	—	
84	1847 dal 1° Genn. al 20 Aprile	261	99	162	25	8	17	45	28	17	189	63	126	2	—	2	—	—	—	—	—	—	—	
	1846 dopo il 20 Aprile.....	499	216	283	48	17	31	89	71	18	362	128	234	—	—	—	—	—	—	—	—	—	—	
	TOTALE...	760	315	445	73	25	48	134	99	35	551	191	360	2	—	2	—	—	—	—	—	—	—	
	da 80 a 84 anni...	6.693	2.813	3.880	629	259	370	1.467	1.093	374	4.585	1.455	3.130	7	3	4	3	2	—	—	1	2	1	1
85	1846 dal 1° Genn. al 20 Aprile	247	99	148	30	16	14	33	22	11	183	60	123	1	1	—	—	—	—	—	—	—	—	
	1845 dopo il 20 Aprile.....	426	156	270	58	23	35	68	48	20	300	85	215	—	—	—	—	—	—	—	—	—	—	
	TOTALE...	673	255	418	88	39	49	101	70	31	483	145	338	1	1	—	—	—	—	—	—	—	—	
86	1845 dal 1° Genn. al 20 Aprile	179	82	97	10	2	8	26	23	3	143	57	86	—	—	—	—	—	—	—	—	—	—	
	1844 dopo il 20 Aprile.....	302	98	204	32	16	16	33	20	13	237	62	175	—	—	—	—	—	—	—	—	—	—	
	TOTALE...	481	180	301	42	18	24	59	43	16	380	119	261	—	—	—	—	—	—	—	—	—	—	
87	1844 dal 1° Genn. al 20 Aprile	157	69	88	15	7	8	23	18	5	119	44	75	—	—	—	—	—	—	—	—	—	—	
	1843 dopo il 20 Aprile.....	238	86	152	22	6	16	36	30	6	180	50	130	—	—	—	—	—	—	—	—	—	—	
	TOTALE...	395	155	240	37	13	24	59	48	11	299	94	205	—	—	—	—	—	—	—	—	—	—	
88	1843 dal 1° Genn. al 20 Aprile	91	36	55	8	2	6	15	13	2	68	21	47	—	—	—	—	—	—	—	—	—	—	
	1842 dopo il 20 Aprile.....	157	57	100	21	6	15	21	15	6	115	36	79	—	—	—	—	—	—	—	—	—	—	
	TOTALE...	248	93	155	29	8	21	36	28	8	183	57	126	—	—	—	—	—	—	—	—	—	—	
89	1842 dal 1° Genn. al 20 Aprile	75	30	45	8	5	3	7	5	2	60	20	40	—	—	—	—	—	—	—	—	—	—	
	1841 dopo il 20 Aprile.....	90	31	59	14	8	6	9	9	—	67	14	53	—	—	—	—	—	—	—	—	—	—	
	TOTALE...	165	61	104	22	13	9	16	14	2	127	34	93	—	—	—	—	—	—	—	—	—	—	
	da 85 a 89 anni...	1.962	744	1.218	219	91	127	271	203	99	1.472	449	1.023	1	1	—	—	—	—	—	—	—	—	

(*) Vedasi avvertenza n. 13 a pag. 5.

Segue TAVOLA VIII.

Popolazione presente secondo l'età (), l'anno di nascita, il sesso e lo stato civile.*

PROVINCIA

Età in anni compiuti (*)	ANNO E DATA DI NASCITA	IN COMPLESSO			STATO CIVILE																				
					Celibi e nubili			Contugati			Vedovi			Separati legalmente			Divorziati			Ignoto					
		M	F		M	F		M	F		M	F		M	F		M	F		M	F		M	F	
		3	4	5	6	7	8	9	10	11	12	13	14	15	16	17	18	19	20	21	22	23			
90	1841 dal 1° Genn. al 20 Aprile	46	20	26	5	3	2	5	5	—	36	12	24	—	—	—	—	—	—	—	—	—	—	—	—
	1840 dopo il 20 Aprile.....	98	41	57	15	3	12	7	6	1	76	32	44	—	—	—	—	—	—	—	—	—	—	—	—
	TOTALE...	144	61	83	20	6	14	12	11	1	112	44	68	—	—	—	—	—	—	—	—	—	—	—	—
91	1840 dal 1° Genn. al 20 Aprile	24	3	21	2	—	2	—	—	—	22	3	19	—	—	—	—	—	—	—	—	—	—	—	—
	1839 dopo il 20 Aprile.....	44	20	24	5	—	5	2	2	—	37	18	19	—	—	—	—	—	—	—	—	—	—	—	—
	TOTALE...	68	23	45	7	—	7	2	2	—	59	21	38	—	—	—	—	—	—	—	—	—	—	—	—
92	1839 dal 1° Genn. al 20 Aprile	10	2	8	1	—	1	1	1	—	8	1	7	—	—	—	—	—	—	—	—	—	—	—	—
	1838 dopo il 20 Aprile.....	29	14	15	3	1	2	3	3	—	23	10	13	—	—	—	—	—	—	—	—	—	—	—	—
	TOTALE...	39	16	23	4	1	3	4	4	—	31	11	20	—	—	—	—	—	—	—	—	—	—	—	—
93	1838 dal 1° Genn. al 20 Aprile	13	3	10	2	—	2	1	1	—	10	2	8	—	—	—	—	—	—	—	—	—	—	—	—
	1837 dopo il 20 Aprile.....	14	1	13	1	—	1	1	1	—	12	—	12	—	—	—	—	—	—	—	—	—	—	—	—
	TOTALE...	27	4	23	3	—	3	2	2	—	22	2	20	—	—	—	—	—	—	—	—	—	—	—	—
94	1837 dal 1° Genn. al 20 Aprile	8	2	6	1	1	—	1	—	1	6	1	5	—	—	—	—	—	—	—	—	—	—	—	—
	1836 dopo il 20 Aprile.....	23	9	14	1	1	—	1	1	—	21	7	14	—	—	—	—	—	—	—	—	—	—	—	—
	TOTALE...	31	11	20	2	2	—	2	1	1	27	8	19	—	—	—	—	—	—	—	—	—	—	—	—
	da 90 a 94 anni...	309	115	194	36	9	27	22	20	2	251	86	185	—	—	—	—	—	—	—	—	—	—	—	—
95	1836 dal 1° Genn. al 20 Aprile	5	2	3	1	1	—	—	—	—	4	1	3	—	—	—	—	—	—	—	—	—	—	—	—
	1835 dopo il 20 Aprile.....	11	5	6	1	—	1	2	1	1	8	4	4	—	—	—	—	—	—	—	—	—	—	—	—
	TOTALE...	16	7	9	2	1	1	2	1	1	12	5	7	—	—	—	—	—	—	—	—	—	—	—	—
96	1835 dal 1° Genn. al 20 Aprile	5	2	3	1	1	—	—	—	—	4	1	3	—	—	—	—	—	—	—	—	—	—	—	—
	1834 dopo il 20 Aprile.....	5	1	4	—	—	—	—	—	—	5	1	4	—	—	—	—	—	—	—	—	—	—	—	—
	TOTALE...	10	3	7	1	1	—	—	—	—	9	2	7	—	—	—	—	—	—	—	—	—	—	—	—
97	1834 dal 1° Genn. al 20 Aprile	3	—	3	—	—	—	—	—	—	3	—	3	—	—	—	—	—	—	—	—	—	—	—	—
	1833 dopo il 20 Aprile.....	4	2	2	1	—	1	—	—	—	3	2	1	—	—	—	—	—	—	—	—	—	—	—	—
	TOTALE...	7	2	5	1	—	1	—	—	—	6	2	4	—	—	—	—	—	—	—	—	—	—	—	—
98	1833 dal 1° Genn. al 20 Aprile	2	—	2	—	—	—	—	—	—	2	—	2	—	—	—	—	—	—	—	—	—	—	—	—
	1832 dopo il 20 Aprile.....	3	—	3	—	—	—	—	—	—	3	—	3	—	—	—	—	—	—	—	—	—	—	—	—
	TOTALE...	5	—	5	—	—	—	—	—	—	5	—	5	—	—	—	—	—	—	—	—	—	—	—	—
99	1832 dal 1° Genn. al 20 Aprile	2	1	1	—	—	—	—	—	—	2	1	1	—	—	—	—	—	—	—	—	—	—	—	—
	1831 dopo il 20 Aprile.....	2	2	—	1	1	—	1	1	—	—	—	—	—	—	—	—	—	—	—	—	—	—	—	—
	TOTALE...	4	3	1	1	1	—	1	1	—	2	1	1	—	—	—	—	—	—	—	—	—	—	—	—
	da 95 a 99 anni...	42	15	27	5	3	2	3	2	1	34	10	24	—	—	—	—	—	—	—	—	—	—	—	—
100 e più	1831 dal 1° Genn. al 20 Aprile	2	—	2	—	—	—	—	—	—	2	—	2	—	—	—	—	—	—	—	—	—	—	—	—
	1830 ed anni antecedenti...	3	1	2	1	—	1	—	—	—	2	1	1	—	—	—	—	—	—	—	—	—	—	—	—
	TOTALE...	5	1	4	1	—	1	—	—	—	4	1	3	—	—	—	—	—	—	—	—	—	—	—	—
	65 anni - ω ...	91.100	42.194	48.996	9.179	3.901	5.278	40.669	25.960	14.709	40.931	12.045	28.886	284	183	101	22	10	12	15	5	10	—	—	—
	Ignota...	1.081	455	576	669	335	334	230	93	137	110	14	96	1	—	1	—	—	—	21	13	8	—	—	—
	IN COMPLESSO...	1.577.115	795.545	781.570	901.335	476.379	424.956	579.695	293.424	286.271	91.003	23.391	67.612	4.444	2.086	2.358	446	165	281	192	100	92	—	—	—

(*) Vedasi avvertenza n. 13 a pag. 5.

TAVOLA IX.

Popolazione presente secondo l'età (*), il sesso e lo stato civile.

COMUNE DI ROMA (a) (b)

ETÀ IN ANNI COMPIUTI (*)	IN COMPLESSO			STATO CIVILE																	
				Celibi e nubili			Coniugati			Vedovi			Separati legalmente			Divorziati			Ignoto		
	M	F		M	F		M	F		M	F		M	F		M	F		M	F	
1	2	3	4	5	6	7	8	9	10	11	12	13	14	15	16	17	18	19	20	21	22
0	21.223	10.734	10.489	21.223	10.734	10.489	-	-	-	-	-	-	-	-	-	-	-	-	-	-	-
1	18.838	9.609	9.229	18.838	9.609	9.229	-	-	-	-	-	-	-	-	-	-	-	-	-	-	-
2	17.557	8.907	8.650	17.557	8.907	8.650	-	-	-	-	-	-	-	-	-	-	-	-	-	-	-
3	18.242	9.188	9.054	18.242	9.188	9.054	-	-	-	-	-	-	-	-	-	-	-	-	-	-	-
4	17.848	9.003	8.845	17.848	9.003	8.845	-	-	-	-	-	-	-	-	-	-	-	-	-	-	-
5	18.263	9.226	9.037	18.263	9.226	9.037	-	-	-	-	-	-	-	-	-	-	-	-	-	-	-
6	17.194	8.721	8.473	17.194	8.721	8.473	-	-	-	-	-	-	-	-	-	-	-	-	-	-	-
7	17.726	8.907	8.819	17.726	8.907	8.819	-	-	-	-	-	-	-	-	-	-	-	-	-	-	-
8	17.585	8.912	8.673	17.585	8.912	8.673	-	-	-	-	-	-	-	-	-	-	-	-	-	-	-
9	17.366	8.782	8.584	17.366	8.782	8.584	-	-	-	-	-	-	-	-	-	-	-	-	-	-	-
10	16.555	8.363	8.192	16.555	8.363	8.192	-	-	-	-	-	-	-	-	-	-	-	-	-	-	-
11	13.917	6.918	6.999	13.917	6.918	6.999	-	-	-	-	-	-	-	-	-	-	-	-	-	-	-
12	10.074	4.925	5.149	10.074	4.925	5.149	-	-	-	-	-	-	-	-	-	-	-	-	-	-	-
13	11.085	5.452	5.633	11.085	5.452	5.633	-	-	-	-	-	-	-	-	-	-	-	-	-	-	-
14	12.610	6.224	6.386	12.610	6.224	6.386	4	-	4	1	-	1	-	-	-	-	-	-	-	-	-
fino a 14 anni	246.083	123.871	122.212	246.078	123.871	122.207	4	-	4	1	-	1	-	-	-	-	-	-	-	-	-
15	16.404	7.991	8.413	16.369	7.982	8.387	33	8	25	1	-	1	-	-	-	-	-	-	1	1	-
16	17.750	8.515	9.235	17.664	8.498	9.166	78	13	65	5	1	4	-	-	-	-	-	-	3	3	-
17	18.929	9.126	9.803	18.694	9.106	9.588	230	20	210	2	-	2	1	-	1	1	-	1	1	-	1
18	20.512	10.266	10.246	19.967	10.233	9.734	534	32	502	8	1	7	1	-	1	-	-	-	2	-	2
19	20.938	10.892	10.046	19.993	10.808	9.185	935	81	854	6	-	6	1	1	-	1	1	-	2	1	1
20	25.750	15.502	10.248	24.041	15.251	8.790	1.689	247	1.442	12	1	11	5	-	5	-	-	-	3	3	-
21-24	94.490	53.891	40.599	77.201	49.490	27.711	17.014	4.338	12.676	199	44	155	58	13	45	5	-	5	13	6	7
25-29	97.005	50.338	46.667	50.091	29.633	20.458	45.931	20.446	25.485	685	202	483	258	46	212	27	1	26	13	10	3
30-34	88.151	43.897	44.254	26.979	13.376	13.603	59.075	29.877	29.198	1.554	451	1.103	462	170	292	63	15	48	18	8	10
35-39	75.658	36.469	39.189	16.759	6.867	9.892	55.692	28.730	26.962	2.481	588	1.893	643	262	381	63	14	49	20	8	12
40-44	66.146	31.747	34.399	12.493	4.767	7.726	49.294	25.848	23.446	3.585	759	2.826	682	332	350	79	33	46	13	8	5
45-49	54.646	26.167	28.479	9.264	3.451	5.813	40.238	21.424	18.814	4.465	947	3.518	603	307	296	66	34	32	10	4	6
50-54	43.308	20.751	22.552	6.863	2.588	4.275	30.527	16.764	13.763	5.359	1.127	4.232	500	252	248	37	13	24	17	7	10
55-59	35.745	16.804	18.941	5.325	2.145	3.180	23.471	13.119	10.352	6.533	1.316	5.217	360	198	162	45	21	24	11	5	6
60-64	30.185	13.676	16.509	4.333	1.701	2.632	17.547	10.119	7.428	8.085	1.708	6.327	243	133	110	18	10	8	9	5	4
da 15 a 64 anni	705.612	356.032	349.580	326.036	175.806	150.140	342.288	171.066	171.222	32.930	7.145	25.785	3.817	1.714	2.103	405	142	263	136	69	67
65-69	24.620	11.218	13.402	3.201	1.302	1.899	12.498	7.720	4.778	8.750	2.096	6.654	153	93	60	15	6	9	3	1	2
70-74	16.756	7.430	9.326	2.031	829	1.202	6.819	4.485	2.334	7.824	2.059	5.765	74	53	21	4	2	2	4	2	2
75-79	8.941	3.771	5.170	1.071	388	683	2.719	1.933	786	5.120	1.432	3.688	25	17	8	-	-	-	6	1	5
80-84	3.948	1.509	2.439	457	182	275	779	571	208	2.702	751	1.951	5	2	3	3	2	1	2	1	1
85-89	1.201	427	774	153	64	89	142	109	33	905	253	652	1	1	-	-	-	-	-	-	-
90-94	211	72	139	27	6	21	14	13	1	170	53	117	-	-	-	-	-	-	-	-	-
95-99	33	12	21	5	3	2	2	1	1	26	8	18	-	-	-	-	-	-	-	-	-
100 e oltre	4	1	3	1	-	1	-	-	-	3	1	2	-	-	-	-	-	-	-	-	-
65 anni - ∞	55.714	24.440	31.274	6.946	2.774	4.172	22.973	14.832	8.141	25.500	6.653	18.847	258	166	92	22	10	12	15	5	10
Età ignota	674	315	359	438	229	209	141	63	73	74	10	64	1	-	1	-	-	-	20	13	7
In complesso	1.068.083	504.658	503.425	579.498	302.770	276.728	365.406	185.961	179.445	58.505	13.808	44.697	4.076	1.880	2.196	427	152	275	171	87	84

(*) Vedasi avvertenza n. 13 a pag. 5.

(a) Comune capoluogo di ex Circondario. — (b) Comune con un centro di almeno 10.000 abitanti.

Segue TAVOLA IX.

Popolazione presente secondo l'età (*), il sesso e lo stato civile.

COMUNE DI CIVITAVECCHIA (a) (b)

ETÀ IN ANNI COMPIUTI (*)	IN COMPLESSO			STATO CIVILE																			
				Celibi e nubili			Coniugati			Vedovi			Separati legalmente			Divorziati			Ignoto				
	M	F		M	F		M	F		M	F		M	F		M	F		M	F		M	F
1	2	3	4	5	6	7	8	9	10	11	12	13	14	15	16	17	18	19	20	21	22		
0	695	364	331	695	364	331	-	-	-	-	-	-	-	-	-	-	-	-	-	-	-	-	-
1	647	331	316	647	331	316	-	-	-	-	-	-	-	-	-	-	-	-	-	-	-	-	-
2	628	309	319	628	309	319	-	-	-	-	-	-	-	-	-	-	-	-	-	-	-	-	-
3	673	334	339	673	334	339	-	-	-	-	-	-	-	-	-	-	-	-	-	-	-	-	-
4	640	327	313	640	327	313	-	-	-	-	-	-	-	-	-	-	-	-	-	-	-	-	-
5	672	336	336	672	336	336	-	-	-	-	-	-	-	-	-	-	-	-	-	-	-	-	-
6	624	314	310	624	314	310	-	-	-	-	-	-	-	-	-	-	-	-	-	-	-	-	-
7	638	338	300	638	338	300	-	-	-	-	-	-	-	-	-	-	-	-	-	-	-	-	-
8	739	379	360	739	379	360	-	-	-	-	-	-	-	-	-	-	-	-	-	-	-	-	-
9	662	328	334	662	328	334	-	-	-	-	-	-	-	-	-	-	-	-	-	-	-	-	-
10	627	319	308	627	319	308	-	-	-	-	-	-	-	-	-	-	-	-	-	-	-	-	-
11	547	276	271	547	276	271	-	-	-	-	-	-	-	-	-	-	-	-	-	-	-	-	-
12	362	173	189	362	173	189	-	-	-	-	-	-	-	-	-	-	-	-	-	-	-	-	-
13	377	188	189	377	188	189	-	-	-	-	-	-	-	-	-	-	-	-	-	-	-	-	-
14	395	192	203	395	192	203	-	-	-	-	-	-	-	-	-	-	-	-	-	-	-	-	-
fino a 14 anni	8.926	4.508	4.418	8.926	4.508	4.418	-	-	-	-	-	-	-	-	-	-	-	-	-	-	-	-	-
15	549	286	263	548	286	262	1	-	1	-	-	-	-	-	-	-	-	-	-	-	-	-	-
16	542	278	264	537	277	260	5	1	4	-	-	-	-	-	-	-	-	-	-	-	-	-	-
17	602	314	288	594	314	280	8	-	8	-	-	-	-	-	-	-	-	-	-	-	-	-	-
18	605	327	278	584	325	259	21	2	19	-	-	-	-	-	-	-	-	-	-	-	-	-	-
19	612	342	270	573	340	233	38	2	36	1	-	1	-	-	-	-	-	-	-	-	-	-	-
20	1.556	1.285	271	1.492	1.266	226	64	19	45	-	-	-	-	-	-	-	-	-	-	-	-	-	-
21-24	4.925	3.930	995	4.322	3.757	565	594	170	424	8	2	6	1	1	-	-	-	-	-	-	-	-	-
25-29	2.861	1.672	1.189	1.299	972	327	1.540	691	849	20	8	12	2	1	1	-	-	-	-	-	-	-	-
30-34	2.748	1.577	1.171	642	456	186	2.044	1.097	947	54	19	35	8	5	3	-	-	-	-	-	-	-	-
35-39	2.407	1.398	1.009	361	246	115	1.956	1.121	835	85	28	57	4	2	2	1	1	-	-	-	-	-	-
40-44	2.114	1.210	904	237	154	83	1.731	1.014	717	134	35	99	11	6	5	1	1	-	-	-	-	-	-
45-49	1.564	871	693	173	100	73	1.257	730	527	128	36	92	5	4	1	1	1	-	-	-	-	-	-
50-54	1.223	712	511	122	78	44	943	582	361	153	49	104	5	3	2	-	-	-	-	-	-	-	-
55-59	919	515	404	94	63	31	651	392	259	169	57	112	5	3	2	-	-	-	-	-	-	-	-
60-64	798	427	371	99	55	44	486	297	189	209	72	137	3	2	1	1	1	-	-	-	-	-	-
da 15 a 64 anni	24.025	15.144	8.881	11.677	8.699	2.988	11.339	6.118	5.221	961	306	655	44	27	17	4	4	-	-	-	-	-	-
65-69	657	343	314	82	52	30	354	225	129	219	64	155	2	2	-	-	-	-	-	-	-	-	-
70-74	422	224	198	33	21	12	189	133	56	198	68	130	2	2	-	-	-	-	-	-	-	-	-
75-79	209	106	103	12	9	3	66	51	15	131	46	85	-	-	-	-	-	-	-	-	-	-	-
80-84	92	43	49	2	1	1	22	16	6	68	26	42	-	-	-	-	-	-	-	-	-	-	-
85-89	27	9	18	5	-	5	2	1	1	20	8	12	-	-	-	-	-	-	-	-	-	-	-
90-94	-	-	-	-	-	-	-	-	-	-	-	-	-	-	-	-	-	-	-	-	-	-	-
95-99	-	-	-	-	-	-	-	-	-	-	-	-	-	-	-	-	-	-	-	-	-	-	-
100 e oltre	-	-	-	-	-	-	-	-	-	-	-	-	-	-	-	-	-	-	-	-	-	-	-
65 anni - ∞	1.407	725	682	134	83	51	633	426	207	636	212	424	4	4	-	-	-	-	-	-	-	-	-
Età ignota	24	14	10	14	10	4	6	4	2	4	-	4	-	-	-	-	-	-	-	-	-	-	-
In complesso	34.382	20.391	13.991	20.751	13.290	7.461	11.978	6.548	5.430	1.601	518	1.083	48	31	17	4	4	-	-	-	-	-	-

(*) Vedasi avvertenza n. 13 a pag. 5.

(a) Comune capoluogo di ex Circondario. - (b) Comune con un centro di almeno 10.000 abitanti.

Segue TAVOLA IX.

Popolazione presente secondo l'età (*), il sesso e lo stato civile.

COMUNE DI FONDI (b)

ETÀ IN ANNI COMPIUTI (*)	IN COMPLESSO			STATO CIVILE																			
				Celli e nubili			Confugati			Vedovi			Separati legalmente			Divorziati			Ignoto				
	M	F		M	F		M	F		M	F		M	F		M	F		M	F		M	F
1	2	3	4	5	6	7	8	9	10	11	12	13	14	15	16	17	18	19	20	21	22		
0	467	246	221	467	246	221	—	—	—	—	—	—	—	—	—	—	—	—	—	—	—	—	—
1	404	212	192	404	212	192	—	—	—	—	—	—	—	—	—	—	—	—	—	—	—	—	—
2	405	196	209	405	196	209	—	—	—	—	—	—	—	—	—	—	—	—	—	—	—	—	—
3	396	198	198	396	198	198	—	—	—	—	—	—	—	—	—	—	—	—	—	—	—	—	—
4	383	191	192	383	191	192	—	—	—	—	—	—	—	—	—	—	—	—	—	—	—	—	—
5	377	176	201	377	176	201	—	—	—	—	—	—	—	—	—	—	—	—	—	—	—	—	—
6	357	185	172	357	185	172	—	—	—	—	—	—	—	—	—	—	—	—	—	—	—	—	—
7	385	194	191	385	194	191	—	—	—	—	—	—	—	—	—	—	—	—	—	—	—	—	—
8	354	170	184	354	170	184	—	—	—	—	—	—	—	—	—	—	—	—	—	—	—	—	—
9	366	193	173	366	193	173	—	—	—	—	—	—	—	—	—	—	—	—	—	—	—	—	—
10	359	182	177	359	182	177	—	—	—	—	—	—	—	—	—	—	—	—	—	—	—	—	—
11	284	148	136	284	148	136	—	—	—	—	—	—	—	—	—	—	—	—	—	—	—	—	—
12	182	86	96	182	86	96	—	—	—	—	—	—	—	—	—	—	—	—	—	—	—	—	—
13	174	97	77	174	97	77	—	—	—	—	—	—	—	—	—	—	—	—	—	—	—	—	—
14	180	93	87	180	93	87	—	—	—	—	—	—	—	—	—	—	—	—	—	—	—	—	—
fino a 14 anni	5.073	2.567	2.506	5.073	2.567	2.506	—	—	—	—	—	—	—	—	—	—	—	—	—	—	—	—	—
15	289	133	156	289	133	156	—	—	—	—	—	—	—	—	—	—	—	—	—	—	—	—	—
16	248	121	127	248	121	125	2	—	2	—	—	—	—	—	—	—	—	—	—	—	—	—	—
17	253	115	138	248	114	134	5	1	4	—	—	—	—	—	—	—	—	—	—	—	—	—	—
18	290	145	145	279	142	137	11	3	8	—	—	—	—	—	—	—	—	—	—	—	—	—	—
19	216	117	99	187	109	78	28	7	21	1	1	—	—	—	—	—	—	—	—	—	—	—	—
20	157	67	90	132	60	72	24	7	17	1	—	1	—	—	—	—	—	—	—	—	—	—	—
21-24	755	354	401	424	233	191	328	121	207	3	—	3	—	—	—	—	—	—	—	—	—	—	—
25-29	980	476	504	217	118	99	752	353	399	11	5	6	—	—	—	—	—	—	—	—	—	—	—
30-34	920	447	473	110	43	67	788	399	389	21	5	16	1	—	1	—	—	—	—	—	—	—	—
35-39	680	323	357	50	16	34	606	302	304	24	5	19	—	—	—	—	—	—	—	—	—	—	—
40-44	689	294	395	32	10	22	599	276	323	57	7	50	1	1	—	—	—	—	—	—	—	—	—
45-49	534	242	292	36	8	28	446	218	228	50	14	36	2	2	—	—	—	—	—	—	—	—	—
50-54	510	239	271	27	5	22	431	223	208	52	11	41	—	—	—	—	—	—	—	—	—	—	—
55-59	465	222	243	24	8	16	377	201	176	63	13	50	1	—	1	—	—	—	—	—	—	—	—
60-64	404	198	206	22	6	16	284	169	115	98	23	75	—	—	—	—	—	—	—	—	—	—	—
da 15 a 64 anni	7.380	3.493	3.897	2.323	1.126	1.197	4.681	2.280	2.401	381	84	297	5	3	2	—	—	—	—	—	—	—	—
65-69	317	152	165	20	5	15	215	113	102	81	33	48	1	1	—	—	—	—	—	—	—	—	—
70-74	235	101	134	13	2	11	134	76	58	88	23	65	—	—	—	—	—	—	—	—	—	—	—
75-79	146	71	75	7	—	7	53	38	15	86	33	53	—	—	—	—	—	—	—	—	—	—	—
80-84	64	26	38	4	—	4	16	12	4	44	14	30	—	—	—	—	—	—	—	—	—	—	—
85-89	20	10	10	—	—	—	6	3	3	14	7	7	—	—	—	—	—	—	—	—	—	—	—
90-94	4	3	1	—	—	—	—	—	—	4	3	1	—	—	—	—	—	—	—	—	—	—	—
95-99	—	—	—	—	—	—	—	—	—	—	—	—	—	—	—	—	—	—	—	—	—	—	—
100 e oltre	—	—	—	—	—	—	—	—	—	—	—	—	—	—	—	—	—	—	—	—	—	—	—
65 anni - ∞	786	363	423	44	7	37	424	242	182	317	113	204	1	1	—	—	—	—	—	—	—	—	—
Età ignota	71	26	45	60	24	36	8	2	6	3	—	3	—	—	—	—	—	—	—	—	—	—	—
In complesso	13.320	6.449	6.871	7.500	3.724	3.776	5.113	2.524	2.589	701	197	504	6	4	2	—	—	—	—	—	—	—	—

(*) Vedasi avvertenza n. 13 a pag. 5.

(b) Comune con un centro di almeno 10.000 abitanti.

Segue TAVOLA IX.

Popolazione presente secondo l'età (*), il sesso e lo stato civile.

COMUNE DI FÒRMIA (b)

ETA IN ANNI COMPIUTI (*)	IN COMPLESSO			STATO CIVILE																	
				Celibi e nubili			Coniugati			Vedovi			Separati legalmente			Divorziati			Ignoto		
	M	F	M	F	M	F	M	F	M	F	M	F	M	F	M	F	M	F	M	F	M
1	2	3	4	5	6	7	8	9	10	11	12	13	14	15	16	17	18	19	20	21	22
0	507	256	251	507	256	251	-	-	-	-	-	-	-	-	-	-	-	-	-	-	-
1	478	258	220	478	258	220	-	-	-	-	-	-	-	-	-	-	-	-	-	-	-
2	431	203	228	431	203	228	-	-	-	-	-	-	-	-	-	-	-	-	-	-	-
3	440	225	215	440	225	215	-	-	-	-	-	-	-	-	-	-	-	-	-	-	-
4	437	236	201	437	236	201	-	-	-	-	-	-	-	-	-	-	-	-	-	-	-
5	477	236	241	477	236	241	-	-	-	-	-	-	-	-	-	-	-	-	-	-	-
6	387	202	185	387	202	185	-	-	-	-	-	-	-	-	-	-	-	-	-	-	-
7	418	203	215	418	203	215	-	-	-	-	-	-	-	-	-	-	-	-	-	-	-
8	419	220	199	419	220	199	-	-	-	-	-	-	-	-	-	-	-	-	-	-	-
9	397	202	195	397	202	195	-	-	-	-	-	-	-	-	-	-	-	-	-	-	-
10	412	234	178	412	234	178	-	-	-	-	-	-	-	-	-	-	-	-	-	-	-
11	346	163	183	346	163	183	-	-	-	-	-	-	-	-	-	-	-	-	-	-	-
12	209	102	107	209	102	107	-	-	-	-	-	-	-	-	-	-	-	-	-	-	-
13	217	108	109	217	108	109	-	-	-	-	-	-	-	-	-	-	-	-	-	-	-
14	240	120	120	240	120	120	-	-	-	-	-	-	-	-	-	-	-	-	-	-	-
fino a 14 anni	5.815	2.968	2.847	5.815	2.968	2.847	-	-	-	-	-	-	-	-	-	-	-	-	-	-	-
15	342	169	173	342	169	173	-	-	-	-	-	-	-	-	-	-	-	-	-	-	-
16	311	158	153	304	157	147	7	1	6	-	-	-	-	-	-	-	-	-	-	-	-
17	319	146	173	317	146	171	2	-	2	-	-	-	-	-	-	-	-	-	-	-	-
18	279	141	138	271	140	131	8	1	7	-	-	-	-	-	-	-	-	-	-	-	-
19	290	147	143	265	143	122	24	4	20	1	-	1	-	-	-	-	-	-	-	-	-
20	227	97	130	194	91	103	33	6	27	-	-	-	-	-	-	-	-	-	-	-	-
21-24	979	457	522	633	363	270	343	94	249	3	-	3	-	-	-	-	-	-	-	-	-
25-29	1.196	573	623	380	224	156	804	344	460	12	5	7	-	-	-	-	-	-	-	-	-
30-34	1.030	504	526	144	70	74	870	431	439	16	3	13	-	-	-	-	-	-	-	-	-
35-39	936	441	495	112	46	66	798	393	405	26	2	24	-	-	-	-	-	-	-	-	-
40-44	814	372	442	66	20	46	713	349	364	35	3	32	-	-	-	-	-	-	-	-	-
45-49	609	282	327	49	22	27	526	254	272	34	6	28	-	-	-	-	-	-	-	-	-
50-54	608	290	318	32	8	24	510	268	242	66	14	52	-	-	-	-	-	-	-	-	-
55-59	520	253	267	33	16	17	416	222	194	71	15	56	-	-	-	-	-	-	-	-	-
60-64	471	232	239	29	10	19	351	202	149	91	20	71	-	-	-	-	-	-	-	-	-
da 15 a 64 anni	8.931	4.262	4.669	3.171	1.625	1.546	5.405	2.569	2.836	355	68	287	-	-	-	-	-	-	-	-	-
65-69	467	220	247	23	3	20	312	174	138	132	43	89	-	-	-	-	-	-	-	-	-
70-74	342	175	167	32	13	19	195	122	73	115	40	75	-	-	-	-	-	-	-	-	-
75-79	221	112	109	17	6	11	95	68	27	109	38	71	-	-	-	-	-	-	-	-	-
80-84	108	56	52	7	2	5	27	23	4	73	31	42	1	-	1	-	-	-	-	-	-
85-89	54	24	30	3	1	2	15	9	6	36	14	22	-	-	-	-	-	-	-	-	-
90-94	5	1	4	-	-	-	-	-	-	5	1	4	-	-	-	-	-	-	-	-	-
95-99	-	-	-	-	-	-	-	-	-	-	-	-	-	-	-	-	-	-	-	-	-
100 e oltre	-	-	-	-	-	-	-	-	-	-	-	-	-	-	-	-	-	-	-	-	-
65 anni - ∞	1.197	588	609	82	25	57	644	396	248	470	167	303	1	-	1	-	-	-	-	-	-
Età ignota	2	1	1	-	-	-	1	-	1	1	1	-	-	-	-	-	-	-	-	-	-
In complesso	15.945	7.819	8.126	9.068	4.618	4.450	6.050	2.965	3.085	826	236	590	1	-	1	-	-	-	-	-	-

(*) Vedi avvertenza n. 13 a pag. 5.
(b) Comune con un centro di almeno 10.000 abitanti.

Segue TAVOLA IX.

Popolazione presente secondo l'età (*), il sesso e lo stato civile.

COMUNE DI FRASCATI (b)

ETÀ IN ANNI COMPIUTI (*)	IN COMPLESSO			STATO CIVILE																	
				Celibi e nubili			Confugati			Vedovi			Separati legalmente			Divorziati			Ignoto		
	M	F		M	F		M	F		M	F		M	F		M	F		M	F	
1	2	3	4	5	6	7	8	9	10	11	12	13	14	15	16	17	18	19	20	21	22
0	244	105	139	244	105	139	-	-	-	-	-	-	-	-	-	-	-	-	-	-	-
1	260	134	126	260	134	126	-	-	-	-	-	-	-	-	-	-	-	-	-	-	-
2	227	113	114	227	113	114	-	-	-	-	-	-	-	-	-	-	-	-	-	-	-
3	209	98	111	209	98	111	-	-	-	-	-	-	-	-	-	-	-	-	-	-	-
4	267	128	139	267	128	139	-	-	-	-	-	-	-	-	-	-	-	-	-	-	-
5	229	115	114	229	115	114	-	-	-	-	-	-	-	-	-	-	-	-	-	-	-
6	215	105	110	215	105	110	-	-	-	-	-	-	-	-	-	-	-	-	-	-	-
7	251	127	124	251	127	124	-	-	-	-	-	-	-	-	-	-	-	-	-	-	-
8	245	123	122	245	123	122	-	-	-	-	-	-	-	-	-	-	-	-	-	-	-
9	272	136	136	272	136	136	-	-	-	-	-	-	-	-	-	-	-	-	-	-	-
10	261	133	128	261	133	128	-	-	-	-	-	-	-	-	-	-	-	-	-	-	-
11	232	137	95	232	137	95	-	-	-	-	-	-	-	-	-	-	-	-	-	-	-
12	128	80	48	128	80	48	-	-	-	-	-	-	-	-	-	-	-	-	-	-	-
13	188	117	71	188	117	71	-	-	-	-	-	-	-	-	-	-	-	-	-	-	-
14	151	93	58	151	93	58	-	-	-	-	-	-	-	-	-	-	-	-	-	-	-
fino a 14 anni	3.379	1.744	1.635	3.379	1.744	1.635	-	-	-	-	-	-	-	-	-	-	-	-	-	-	-
15	248	138	110	248	138	110	2	2	-	-	-	-	-	-	-	-	-	-	-	-	-
16	257	148	109	257	148	109	-	-	-	-	-	-	-	-	-	-	-	-	-	-	-
17	235	126	109	233	125	108	2	1	1	-	-	-	-	-	-	-	-	-	-	-	-
18	221	128	93	218	128	90	3	-	3	-	-	-	-	-	-	-	-	-	-	-	-
19	192	99	93	181	98	83	11	1	10	-	-	-	-	-	-	-	-	-	-	-	-
20	182	71	111	170	70	100	12	1	11	-	-	-	-	-	-	-	-	-	-	-	-
21-24	687	325	362	517	280	287	169	45	124	1	-	1	-	-	-	-	-	-	-	-	-
25-29	830	421	409	326	209	117	498	209	289	5	2	3	1	1	-	-	-	-	-	-	-
30-34	812	393	419	166	85	81	631	305	326	13	2	11	2	1	1	-	-	-	-	-	-
35-39	815	396	419	122	57	65	660	332	328	30	5	25	3	2	1	-	-	-	-	-	-
40-44	759	383	376	91	41	50	637	339	298	31	8	28	-	-	-	-	-	-	-	-	-
45-49	615	304	311	75	39	36	502	261	241	38	4	34	-	-	-	-	-	-	-	-	-
50-54	525	261	264	52	23	29	413	221	192	59	16	43	1	1	-	-	-	-	-	-	-
55-59	459	233	226	44	23	21	342	188	154	72	21	51	1	1	-	-	-	-	-	-	-
60-64	363	170	193	40	18	22	243	127	116	77	24	53	3	1	2	-	-	-	-	-	-
da 15 a 64 anni	7.200	3.596	3.604	2.733	1.480	1.253	4.125	2.063	2.093	306	77	249	11	7	4	-	-	-	-	-	-
65-69	337	167	170	34	18	16	186	106	80	116	42	74	1	1	-	-	-	-	-	-	-
70-74	270	140	130	34	17	17	121	83	38	115	40	75	-	-	-	-	-	-	-	-	-
75-79	126	65	61	9	7	2	50	34	16	67	24	43	-	-	-	-	-	-	-	-	-
80-84	77	37	40	8	3	5	19	15	4	50	19	31	-	-	-	-	-	-	-	-	-
85-89	19	8	11	3	2	1	2	1	1	14	5	9	-	-	-	-	-	-	-	-	-
90-94	4	-	4	1	-	1	-	-	-	3	-	3	-	-	-	-	-	-	-	-	-
95-99	-	-	-	-	-	-	-	-	-	-	-	-	-	-	-	-	-	-	-	-	-
100 e oltre	-	-	-	-	-	-	-	-	-	-	-	-	-	-	-	-	-	-	-	-	-
65 anni - ∞	833	417	416	39	47	42	378	239	139	305	130	235	1	1	-	-	-	-	-	-	-
Età ignota	8	3	5	8	3	5	-	-	-	-	-	-	-	-	-	-	-	-	-	-	-
In complesso	11.420	5.760	5.660	6.214	3.274	2.940	4.593	2.273	2.232	691	297	484	12	8	4	-	-	-	-	-	-

(*) Vedi avvertenza n. 13 a pag. 5.

(b) Comune con un centro di almeno 10.000 abitanti.

Segue TAVOLA IX.

Popolazione presente secondo l'età (*), il sesso e lo stato civile.

COMUNE DI GAETA (a) (b)

ETÀ IN ANNI COMPIUTI (*)	IN COMPLESSO			STATO CIVILE																			
				Celibi e nubili			Coniugati			Vedovi			Separati legalmente			Divorziati			Ignoto				
	M	F		M	F		M	F		M	F		M	F		M	F		M	F		M	F
1	2	3	4	5	6	7	8	9	10	11	12	13	14	15	16	17	18	19	20	21	22		
0	433	237	196	433	237	196	-	-	-	-	-	-	-	-	-	-	-	-	-	-	-	-	-
1	423	205	218	423	205	218	-	-	-	-	-	-	-	-	-	-	-	-	-	-	-	-	-
2	375	191	184	375	191	184	-	-	-	-	-	-	-	-	-	-	-	-	-	-	-	-	-
3	385	200	185	385	200	185	-	-	-	-	-	-	-	-	-	-	-	-	-	-	-	-	-
4	384	175	209	384	175	209	-	-	-	-	-	-	-	-	-	-	-	-	-	-	-	-	-
5	453	245	208	453	245	208	-	-	-	-	-	-	-	-	-	-	-	-	-	-	-	-	-
6	414	234	180	414	234	180	-	-	-	-	-	-	-	-	-	-	-	-	-	-	-	-	-
7	413	214	199	413	214	199	-	-	-	-	-	-	-	-	-	-	-	-	-	-	-	-	-
8	424	216	208	424	216	208	-	-	-	-	-	-	-	-	-	-	-	-	-	-	-	-	-
9	410	191	219	410	191	219	-	-	-	-	-	-	-	-	-	-	-	-	-	-	-	-	-
10	426	207	219	426	207	219	-	-	-	-	-	-	-	-	-	-	-	-	-	-	-	-	-
11	426	216	210	426	216	210	-	-	-	-	-	-	-	-	-	-	-	-	-	-	-	-	-
12	260	131	129	260	131	129	-	-	-	-	-	-	-	-	-	-	-	-	-	-	-	-	-
13	315	168	147	315	168	147	-	-	-	-	-	-	-	-	-	-	-	-	-	-	-	-	-
14	346	194	152	346	194	152	-	-	-	-	-	-	-	-	-	-	-	-	-	-	-	-	-
fino a 14 anni	5.887	3.024	2.863	5.887	3.024	2.863	-	-	-	-	-	-	-	-	-	-	-	-	-	-	-	-	-
15	366	185	181	366	185	181	-	-	-	-	-	-	-	-	-	-	-	-	-	-	-	-	-
16	365	194	171	363	193	170	2	1	1	-	-	-	-	-	-	-	-	-	-	-	-	-	-
17	373	202	171	369	202	167	4	-	4	-	-	-	-	-	-	-	-	-	-	-	-	-	-
18	614	438	176	609	438	171	5	-	5	-	-	-	-	-	-	-	-	-	-	-	-	-	-
19	753	614	189	731	614	117	21	-	21	1	-	1	-	-	-	-	-	-	-	-	-	-	-
20	1.417	1.268	149	1.381	1.258	123	35	10	25	-	-	-	1	-	1	-	-	-	-	-	-	-	-
21-24	3.876	3.264	612	3.514	3.173	341	358	91	267	4	-	4	-	-	-	-	-	-	-	-	-	-	-
25-29	1.628	995	633	903	704	199	714	287	427	9	3	6	1	-	1	-	-	-	-	1	1	-	-
30-34	1.316	721	595	393	255	138	904	461	443	18	4	14	1	1	-	-	-	-	-	-	-	-	-
35-39	1.129	550	579	180	96	84	898	441	457	45	10	35	6	3	3	-	-	-	-	-	-	-	-
40-44	939	448	491	116	54	62	778	384	394	40	8	32	5	2	3	-	-	-	-	-	-	-	-
45-49	773	348	425	69	26	43	635	312	323	67	10	57	2	-	2	-	-	-	-	-	-	-	-
50-54	727	343	384	56	28	28	581	294	287	86	19	67	4	2	2	-	-	-	-	-	-	-	-
55-59	651	321	330	49	24	25	496	279	217	103	16	87	3	2	1	-	-	-	-	-	-	-	-
60-64	581	304	277	45	19	26	407	248	159	127	36	91	2	1	1	-	-	-	-	-	-	-	-
da 15 a 64 anni	15.508	10.195	5.313	9.144	7.269	1.875	5.838	2.803	3.030	500	106	394	25	11	14	-	-	-	-	1	1	-	-
65-69	527	248	279	26	10	16	355	204	151	144	34	110	2	-	2	-	-	-	-	-	-	-	-
70-74	440	215	225	25	11	14	248	161	87	166	42	124	1	1	-	-	-	-	-	-	-	-	-
75-79	290	134	156	13	6	7	135	89	46	142	39	103	-	-	-	-	-	-	-	-	-	-	-
80-84	161	78	83	13	7	6	49	38	11	99	33	66	-	-	-	-	-	-	-	-	-	-	-
85-89	54	27	27	3	2	1	11	10	1	40	15	25	-	-	-	-	-	-	-	-	-	-	-
90-94	8	5	3	1	-	1	-	-	-	7	5	2	-	-	-	-	-	-	-	-	-	-	-
95-99	1	-	1	-	-	-	-	-	-	1	-	1	-	-	-	-	-	-	-	-	-	-	-
100 e oltre	-	-	-	-	-	-	-	-	-	-	-	-	-	-	-	-	-	-	-	-	-	-	-
65 anni - ∞	1.481	707	774	81	36	45	798	502	296	599	168	431	3	1	2	-	-	-	-	-	-	-	-
Età ignota	6	5	1	4	3	1	2	2	-	-	-	-	-	-	-	-	-	-	-	-	-	-	-
In complesso	22.882	13.931	8.951	15.116	10.332	4.784	6.638	3.312	3.326	1.099	274	825	28	12	16	-	-	-	-	1	1	-	-

(*) Vedasi avvertenza n. 13 a pag. 5.

(a) Comune capoluogo di ex Circondario. - (b) Comune con un centro di almeno 10.000 abitanti.

Segue TAVOLA IX.

Popolazione presente secondo l'età (), il sesso e lo stato civile.*

COMUNE DI TERRACINA (b)

ETÀ IN ANNI COMPUTATI (*)	IN COMPLESSO			STATO CIVILE																			
				Celibi e nubili			Coniugati			Vedovi			Separati legalmente			Divorziati			Ignoto				
	M	F		M	F		M	F		M	F		M	F		M	F		M	F		M	F
1	2	3	4	5	6	7	8	9	10	11	12	13	14	15	16	17	18	19	20	21	22		
0	650	313	337	650	313	337	-	-	-	-	-	-	-	-	-	-	-	-	-	-	-	-	-
1	615	274	341	615	274	341	-	-	-	-	-	-	-	-	-	-	-	-	-	-	-	-	-
2	558	283	275	558	283	275	-	-	-	-	-	-	-	-	-	-	-	-	-	-	-	-	-
3	533	271	262	533	271	262	-	-	-	-	-	-	-	-	-	-	-	-	-	-	-	-	-
4	518	274	244	518	274	244	-	-	-	-	-	-	-	-	-	-	-	-	-	-	-	-	-
5	558	270	288	558	270	288	-	-	-	-	-	-	-	-	-	-	-	-	-	-	-	-	-
6	544	291	253	544	291	253	-	-	-	-	-	-	-	-	-	-	-	-	-	-	-	-	-
7	568	288	280	568	288	280	-	-	-	-	-	-	-	-	-	-	-	-	-	-	-	-	-
8	517	248	269	517	248	269	-	-	-	-	-	-	-	-	-	-	-	-	-	-	-	-	-
9	490	250	240	490	250	240	-	-	-	-	-	-	-	-	-	-	-	-	-	-	-	-	-
10	513	249	264	513	249	264	-	-	-	-	-	-	-	-	-	-	-	-	-	-	-	-	-
11	441	211	230	441	211	230	-	-	-	-	-	-	-	-	-	-	-	-	-	-	-	-	-
12	233	115	118	233	115	118	-	-	-	-	-	-	-	-	-	-	-	-	-	-	-	-	-
13	244	124	120	244	124	120	-	-	-	-	-	-	-	-	-	-	-	-	-	-	-	-	-
14	245	128	117	245	128	117	-	-	-	-	-	-	-	-	-	-	-	-	-	-	-	-	-
fino a 14 anni	7.227	3.589	3.638	7.227	3.589	3.638	-	-	-	-	-	-	-	-	-	-	-	-	-	-	-	-	-
15	373	202	171	370	200	170	3	2	1	-	-	-	-	-	-	-	-	-	-	-	-	-	-
16	366	180	186	364	179	185	2	1	1	-	-	-	-	-	-	-	-	-	-	-	-	-	-
17	407	202	205	391	200	191	15	1	14	1	1	-	-	-	-	-	-	-	-	-	-	-	-
18	383	193	190	355	191	164	28	2	26	-	-	-	-	-	-	-	-	-	-	-	-	-	-
19	379	204	175	341	202	139	38	2	36	-	-	-	-	-	-	-	-	-	-	-	-	-	-
20	320	146	174	254	141	113	66	5	61	-	-	-	-	-	-	-	-	-	-	-	-	-	-
21-24	1.287	623	664	736	456	280	548	166	382	2	1	1	1	-	1	-	-	-	-	-	-	-	-
25-29	1.481	778	703	376	248	128	1.082	526	556	22	4	18	1	-	1	-	-	-	-	-	-	-	-
30-34	1.294	618	676	115	57	58	1.138	552	586	39	8	31	2	1	1	-	-	-	-	-	-	-	-
35-39	1.037	524	513	55	21	34	931	494	437	50	8	42	1	1	-	-	-	-	-	-	-	-	-
40-44	1.002	520	482	61	24	37	864	482	382	74	13	61	3	1	2	-	-	-	-	-	-	-	-
45-49	780	385	395	30	10	20	664	359	305	84	15	69	2	1	1	-	-	-	-	-	-	-	-
50-54	595	304	291	28	11	17	465	269	196	99	22	77	3	2	1	-	-	-	-	-	-	-	-
55-59	522	291	231	31	13	18	389	256	133	102	22	80	-	-	-	-	-	-	-	-	-	-	-
60-64	393	181	212	26	11	15	260	155	105	106	14	92	1	1	-	-	-	-	-	-	-	-	-
da 15 a 64 anni	10.619	5.351	5.268	3.533	1.964	1.569	6.493	3.272	3.221	579	108	471	14	7	7	-	-	-	-	-	-	-	-
65-69	295	143	152	16	7	9	171	110	61	108	26	82	-	-	-	-	-	-	-	-	-	-	-
70-74	194	87	107	8	3	5	84	51	33	101	33	68	1	-	1	-	-	-	-	-	-	-	-
75-79	145	61	84	7	2	5	56	37	19	81	21	60	1	1	-	-	-	-	-	-	-	-	-
80-84	56	22	34	3	1	2	18	15	3	35	6	29	-	-	-	-	-	-	-	-	-	-	-
85-89	13	7	6	1	1	-	4	3	1	8	3	5	-	-	-	-	-	-	-	-	-	-	-
90-94	2	1	1	-	-	-	-	-	-	2	1	1	-	-	-	-	-	-	-	-	-	-	-
95-99	1	1	-	-	-	-	1	1	-	-	-	-	-	-	-	-	-	-	-	-	-	-	-
100 e oltre	-	-	-	-	-	-	-	-	-	-	-	-	-	-	-	-	-	-	-	-	-	-	-
65 anni - ∞	706	322	384	35	14	21	334	217	117	335	90	245	2	1	1	-	-	-	-	-	-	-	-
Età ignota	10	1	9	7	1	6	1	-	1	2	-	2	-	-	-	-	-	-	-	-	-	-	-
In complesso	18.562	9.263	9.299	10.802	5.568	5.234	6.828	3.489	3.339	916	198	718	16	8	8	-	-	-	-	-	-	-	-

(*) Vedasi avvertenza n. 13 a pag. 5.

(b) Comune con un centro di almeno 10.000 abitanti.

Segue TAVOLA IX.

Popolazione presente secondo l'età (), il sesso e lo stato civile.*

COMUNE DI TIVOLI (b)

ETÀ IN ANNI COMPIUTI (*)	IN COMPLESSO			STATO CIVILE																			
				Celibi e nubili			Coniugati			Vedovi			Separati legalmente			Divorziati			Ignoto				
	M	F		M	F		M	F		M	F		M	F		M	F		M	F		M	F
1	2	3	4	5	6	7	8	9	10	11	12	13	14	15	16	17	18	19	20	21	22		
0	451	200	251	451	200	251	-	-	-	-	-	-	-	-	-	-	-	-	-	-	-	-	-
1	435	215	220	435	215	220	-	-	-	-	-	-	-	-	-	-	-	-	-	-	-	-	-
2	427	219	208	427	219	208	-	-	-	-	-	-	-	-	-	-	-	-	-	-	-	-	-
3	462	231	231	462	231	231	-	-	-	-	-	-	-	-	-	-	-	-	-	-	-	-	-
4	453	215	238	453	215	238	-	-	-	-	-	-	-	-	-	-	-	-	-	-	-	-	-
5	465	228	237	465	228	237	-	-	-	-	-	-	-	-	-	-	-	-	-	-	-	-	-
6	431	218	213	431	218	213	-	-	-	-	-	-	-	-	-	-	-	-	-	-	-	-	-
7	435	239	196	435	239	196	-	-	-	-	-	-	-	-	-	-	-	-	-	-	-	-	-
8	427	219	208	427	219	208	-	-	-	-	-	-	-	-	-	-	-	-	-	-	-	-	-
9	436	240	196	436	240	196	-	-	-	-	-	-	-	-	-	-	-	-	-	-	-	-	-
10	444	221	223	444	221	223	-	-	-	-	-	-	-	-	-	-	-	-	-	-	-	-	-
11	381	208	173	381	208	173	-	-	-	-	-	-	-	-	-	-	-	-	-	-	-	-	-
12	279	150	129	279	150	129	-	-	-	-	-	-	-	-	-	-	-	-	-	-	-	-	-
13	331	199	132	331	199	132	-	-	-	-	-	-	-	-	-	-	-	-	-	-	-	-	-
14	354	211	143	354	211	143	-	-	-	-	-	-	-	-	-	-	-	-	-	-	-	-	-
fino a 14 anni	6.211	3.213	2.998	6.211	3.213	2.998	-	-	-	-	-	-	-	-	-	-	-	-	-	-	-	-	-
15	445	273	172	445	273	172	-	-	-	-	-	-	-	-	-	-	-	-	-	-	-	-	-
16	407	236	171	404	234	170	3	2	1	-	-	-	-	-	-	-	-	-	-	-	-	-	-
17	397	211	186	395	210	185	2	1	1	-	-	-	-	-	-	-	-	-	-	-	-	-	-
18	380	195	185	372	194	178	7	1	6	1	-	1	-	-	-	-	-	-	-	-	-	-	-
19	371	178	193	353	177	176	18	1	17	-	-	-	-	-	-	-	-	-	-	-	-	-	-
20	307	125	182	275	125	150	32	-	32	-	-	-	-	-	-	-	-	-	-	-	-	-	-
21-24	1.312	600	712	932	504	428	373	94	279	5	1	4	1	-	1	-	-	-	-	1	1	-	-
25-29	1.441	716	725	525	315	210	901	397	504	9	2	7	6	2	4	-	-	-	-	-	-	-	-
30-34	1.357	680	677	253	135	118	1.076	537	539	21	6	15	7	2	5	-	-	-	-	-	-	-	-
35-39	1.121	556	565	120	52	68	961	493	468	34	6	28	6	5	1	-	-	-	-	-	-	-	-
40-44	1.037	488	549	81	42	39	888	431	457	59	11	48	9	4	5	-	-	-	-	-	-	-	-
45-49	1.034	512	522	93	40	53	853	451	402	83	17	66	4	3	1	1	1	-	-	-	-	-	-
50-54	884	459	425	55	33	22	733	397	336	89	24	65	6	4	2	-	-	-	-	1	1	-	-
55-59	687	336	351	33	15	18	525	290	235	124	28	96	5	3	2	-	-	-	-	-	-	-	-
60-64	578	312	266	40	25	15	412	240	172	122	45	77	4	2	2	-	-	-	-	-	-	-	-
da 15 a 64 anni	11.758	5.877	5.881	4.376	2.374	2.002	6.784	3.335	3.449	547	140	407	48	25	23	1	1	-	-	2	2	-	-
65-69	483	248	235	30	17	13	289	172	117	162	58	104	2	1	1	-	-	-	-	-	-	-	-
70-74	384	201	183	16	12	4	196	125	71	172	64	108	-	-	-	-	-	-	-	-	-	-	-
75-79	221	102	119	7	2	5	75	52	23	138	48	90	1	-	1	-	-	-	-	-	-	-	-
80-84	114	53	61	6	4	2	38	27	11	70	22	48	-	-	-	-	-	-	-	-	-	-	-
85-89	34	11	23	1	1	-	7	5	2	26	5	21	-	-	-	-	-	-	-	-	-	-	-
90-94	6	4	2	1	-	1	-	-	-	5	4	1	-	-	-	-	-	-	-	-	-	-	-
95-99	-	-	-	-	-	-	-	-	-	-	-	-	-	-	-	-	-	-	-	-	-	-	-
100 e oltre	-	-	-	-	-	-	-	-	-	-	-	-	-	-	-	-	-	-	-	-	-	-	-
65 anni - ∞	1.242	619	623	61	36	25	605	381	224	573	201	372	3	1	2	-	-	-	-	-	-	-	-
Età ignota	12	6	6	7	5	2	2	1	1	2	-	2	-	-	-	-	-	-	-	1	-	1	-
In complesso	19.223	9.715	9.508	10.655	5.628	5.027	7.391	3.717	3.674	1.122	341	781	51	26	25	1	1	-	-	3	2	1	-

(*) Vedasi avvertenza n. 13 a pag. 5.
 (b) Comune con un centro di almeno 10.000 abitanti.

Segue TAVOLA IX.

Popolazione presente secondo l'età (*), il sesso e lo stato civile.

COMUNE DI VELLETRI (a) (b)

ETÀ IN ANNI COMPIUTI (*)	IN COMPLESSO			STATO CIVILE																			
				Celibi e nubili			Coniugati			Vedovi			Separati legalmente			Divorziati			Ignoto				
	M	F		M	F		M	F		M	F		M	F		M	F		M	F		M	F
1	2	3	4	5	6	7	8	9	10	11	12	13	14	15	16	17	18	19	20	21	22		
0	807	411	396	807	411	396	—	—	—	—	—	—	—	—	—	—	—	—	—	—	—	—	—
1	818	414	404	818	414	404	—	—	—	—	—	—	—	—	—	—	—	—	—	—	—	—	—
2	742	359	383	742	359	383	—	—	—	—	—	—	—	—	—	—	—	—	—	—	—	—	—
3	771	392	379	771	392	379	—	—	—	—	—	—	—	—	—	—	—	—	—	—	—	—	—
4	819	406	413	819	406	413	—	—	—	—	—	—	—	—	—	—	—	—	—	—	—	—	—
5	755	401	354	755	401	354	—	—	—	—	—	—	—	—	—	—	—	—	—	—	—	—	—
6	813	440	373	813	440	373	—	—	—	—	—	—	—	—	—	—	—	—	—	—	—	—	—
7	778	397	381	778	397	381	—	—	—	—	—	—	—	—	—	—	—	—	—	—	—	—	—
8	808	391	417	808	391	417	—	—	—	—	—	—	—	—	—	—	—	—	—	—	—	—	—
9	746	395	351	746	395	351	—	—	—	—	—	—	—	—	—	—	—	—	—	—	—	—	—
10	798	399	399	798	399	399	—	—	—	—	—	—	—	—	—	—	—	—	—	—	—	—	—
11	695	341	354	695	341	354	—	—	—	—	—	—	—	—	—	—	—	—	—	—	—	—	—
12	423	220	203	423	220	203	—	—	—	—	—	—	—	—	—	—	—	—	—	—	—	—	—
13	502	260	242	502	260	242	—	—	—	—	—	—	—	—	—	—	—	—	—	—	—	—	—
14	491	250	241	491	250	241	—	—	—	—	—	—	—	—	—	—	—	—	—	—	—	—	—
fino a 14 anni	10.766	5.476	5.290	10.766	5.476	5.290	—	—	—	—	—	—	—	—	—	—	—	—	—	—	—	—	—
15	588	295	293	588	295	293	—	—	—	—	—	—	—	—	—	—	—	—	—	—	—	—	—
16	672	327	345	668	327	341	4	—	4	—	—	—	—	—	—	—	—	—	—	—	—	—	—
17	650	325	325	635	324	311	15	1	14	—	—	—	—	—	—	—	—	—	—	—	—	—	—
18	617	324	293	581	315	266	36	9	27	—	—	—	—	—	—	—	—	—	—	—	—	—	—
19	605	315	290	559	308	251	45	7	38	1	—	1	—	—	—	—	—	—	—	—	—	—	—
20	677	401	276	604	386	218	71	15	56	2	—	2	—	—	—	—	—	—	—	—	—	—	—
21-24	2.096	1.078	1.018	1.391	825	566	698	249	449	5	2	3	2	2	—	—	—	—	—	—	—	—	—
25-29	2.169	1.106	1.063	631	376	255	1.521	725	796	16	5	11	1	—	1	—	—	—	—	—	—	—	—
30-34	2.064	1.033	1.031	285	150	135	1.744	867	877	28	9	19	5	5	—	—	—	—	—	—	2	2	—
35-39	1.710	796	914	144	63	81	1.494	711	783	57	12	45	15	10	5	—	—	—	—	—	—	—	—
40-44	1.615	787	828	112	51	61	1.390	706	684	106	28	78	7	2	5	—	—	—	—	—	—	—	—
45-49	1.318	662	656	72	39	33	1.124	596	528	115	24	91	6	2	4	—	—	—	—	—	1	1	—
50-54	1.044	492	552	71	34	37	858	436	422	113	20	93	2	2	—	—	—	—	—	—	—	—	—
55-59	999	491	508	70	34	36	757	414	343	166	41	125	6	2	4	—	—	—	—	—	—	—	—
60-64	916	465	451	56	30	26	644	379	265	211	52	159	5	4	1	—	—	—	—	—	—	—	—
da 15 a 64 anni	17.740	8.897	8.843	6.467	3.557	2.910	10.401	5.115	5.286	320	193	627	49	29	20	—	—	—	—	—	3	3	—
65-69	790	382	408	39	24	15	509	295	214	240	62	178	2	1	1	—	—	—	—	—	—	—	—
70-74	443	239	204	22	11	11	243	165	78	177	62	115	1	1	—	—	—	—	—	—	—	—	—
75-79	253	116	137	5	1	4	104	70	34	144	45	99	—	—	—	—	—	—	—	—	—	—	—
80-84	103	43	60	8	3	5	25	18	7	70	22	48	—	—	—	—	—	—	—	—	—	—	—
85-89	22	10	12	1	1	—	5	4	1	16	5	11	—	—	—	—	—	—	—	—	—	—	—
90-94	9	2	7	—	—	—	1	1	—	8	1	7	—	—	—	—	—	—	—	—	—	—	—
95-99	—	—	—	—	—	—	—	—	—	—	—	—	—	—	—	—	—	—	—	—	—	—	—
100 e oltre	—	—	—	—	—	—	—	—	—	—	—	—	—	—	—	—	—	—	—	—	—	—	—
65 anni - ∞	1.620	792	828	75	40	35	887	553	334	655	197	458	3	2	1	—	—	—	—	—	—	—	—
Età ignota	19	4	15	10	1	9	4	2	2	5	1	4	—	—	—	—	—	—	—	—	—	—	—
In complesso	30.145	15.169	14.976	17.318	9.074	8.244	11.292	5.670	5.622	1.490	391	1.089	52	31	21	—	—	—	—	—	3	3	—

(*) Vedasi avvertenza n. 13 a pag. 5.

(a) Comune capoluogo di ex Circondario. — (b) Comune con un centro di almeno 10.000 abitanti.

Segue TAVOLA IX.

Popolazione presente secondo l'età (*), il sesso e lo stato civile.

COMPLESSO DEI COMUNI FINO A 9.999 ABITANTI

ETÀ IN ANNI COMPIUTI (*)	IN COMPLESSO			STATO CIVILE																			
				Cellibi e nubili			Coniugati			Vedovi			Separati legalmente			Divorziati			Ignoto				
	M	F		M	F		M	F		M	F		M	F		M	F		M	F		M	F
1	2	3	4	5	6	7	8	9	10	11	12	13	14	15	16	17	18	19	20	21	22		
0	9.674	4.919	4.755	9.674	4.919	4.755	—	—	—	—	—	—	—	—	—	—	—	—	—	—	—	—	—
1	9.021	4.655	4.366	9.021	4.655	4.366	—	—	—	—	—	—	—	—	—	—	—	—	—	—	—	—	—
2	8.275	4.256	4.019	8.275	4.256	4.019	—	—	—	—	—	—	—	—	—	—	—	—	—	—	—	—	—
3	8.760	4.410	4.350	8.760	4.410	4.350	—	—	—	—	—	—	—	—	—	—	—	—	—	—	—	—	—
4	8.755	4.420	4.335	8.755	4.420	4.335	—	—	—	—	—	—	—	—	—	—	—	—	—	—	—	—	—
5	8.483	4.341	4.142	8.483	4.341	4.142	—	—	—	—	—	—	—	—	—	—	—	—	—	—	—	—	—
6	8.482	4.313	4.169	8.482	4.313	4.169	—	—	—	—	—	—	—	—	—	—	—	—	—	—	—	—	—
7	8.788	4.507	4.281	8.788	4.507	4.281	—	—	—	—	—	—	—	—	—	—	—	—	—	—	—	—	—
8	8.513	4.341	4.172	8.513	4.341	4.172	—	—	—	—	—	—	—	—	—	—	—	—	—	—	—	—	—
9	8.781	4.456	4.325	8.781	4.456	4.325	—	—	—	—	—	—	—	—	—	—	—	—	—	—	—	—	—
10	8.666	4.406	4.260	8.666	4.406	4.260	—	—	—	—	—	—	—	—	—	—	—	—	—	—	—	—	—
11	6.871	3.515	3.356	6.871	3.515	3.356	—	—	—	—	—	—	—	—	—	—	—	—	—	—	—	—	—
12	4.064	2.094	1.970	4.064	2.094	1.970	—	—	—	—	—	—	—	—	—	—	—	—	—	—	—	—	—
13	4.346	2.247	2.099	4.346	2.247	2.099	—	—	—	—	—	—	—	—	—	—	—	—	—	—	—	—	—
14	4.574	2.327	2.247	4.574	2.327	2.244	2	—	2	1	—	1	—	—	—	—	—	—	—	—	—	—	—
fino a 14 anni	116.053	59.207	56.846	116.050	59.207	56.843	2	—	2	1	—	1	—	—	—	—	—	—	—	—	—	—	—
15	6.461	3.369	3.092	6.447	3.364	3.083	10	4	6	2	—	2	—	—	—	—	—	—	—	2	1	1	—
16	6.734	3.510	3.224	6.703	3.504	3.199	30	6	24	1	—	1	—	—	—	—	—	—	—	—	—	—	—
17	6.843	3.471	3.372	6.744	3.454	3.290	98	16	82	1	1	—	—	—	—	—	—	—	—	—	—	—	—
18	6.889	3.498	3.391	6.639	3.470	3.169	247	27	220	2	—	2	—	—	—	—	—	—	—	1	1	—	—
19	6.002	3.073	2.929	5.627	3.017	2.610	371	55	316	3	1	2	—	—	—	—	—	—	—	1	—	1	—
20	5.769	2.704	3.065	5.092	2.638	2.454	670	66	604	7	—	7	—	—	—	—	—	—	—	—	—	—	—
21-24	23.401	11.923	11.478	15.946	9.878	6.008	7.408	2.036	5.372	46	9	37	1	—	1	—	—	—	—	—	—	—	—
25-29	24.344	12.739	11.605	7.704	5.068	2.636	16.401	7.598	8.803	230	72	158	7	1	6	—	—	—	—	2	—	2	—
30-34	21.733	10.596	11.137	3.159	1.653	1.506	18.152	8.823	9.329	415	117	298	5	2	3	—	—	—	—	2	1	1	—
35-39	19.363	8.971	10.392	1.893	853	1.040	16.686	7.989	8.697	766	122	644	15	6	9	1	—	1	—	2	1	1	—
40-44	18.814	8.930	9.884	1.487	683	804	16.057	8.002	8.055	1.247	231	1.016	20	12	8	3	2	1	—	—	—	—	—
45-49	16.929	8.391	8.538	1.148	562	536	14.275	7.475	6.800	1.488	342	1.140	15	9	6	2	2	—	1	1	—	—	
50-54	13.928	7.016	6.912	949	459	490	11.383	6.107	5.276	1.567	430	1.137	26	19	7	3	1	2	—	—	—	—	—
55-59	12.959	6.635	6.324	865	481	384	10.089	5.552	4.537	1.994	595	1.399	10	6	4	1	1	—	—	—	—	—	—
60-64	11.400	5.811	5.589	783	429	354	8.022	4.579	3.443	2.575	792	1.783	18	10	8	—	—	—	—	2	1	1	—
da 15 a 64 anni	201.569	100.637	100.932	71.186	39.513	31.673	119.899	53.335	61.564	10.344	2.712	7.632	117	65	52	10	6	4	13	6	7	—	—
65-69	9.869	5.126	4.743	594	340	254	6.152	3.695	2.457	3.119	1.088	2.031	4	3	1	—	—	—	—	—	—	—	—
70-74	6.669	3.451	3.218	360	189	171	3.360	2.178	1.191	2.939	1.033	1.856	1	1	—	—	—	—	—	—	—	—	—
75-79	3.816	1.931	1.885	224	133	91	1.349	927	422	2.242	871	1.371	1	—	1	—	—	—	—	—	—	—	—
80-84	1.079	800	870	90	43	47	403	301	102	1.186	456	730	—	—	—	—	—	—	—	—	—	—	—
85-89	420	172	248	36	15	21	60	47	13	324	110	214	—	—	—	—	—	—	—	—	—	—	—
90-94	43	20	23	3	3	—	6	5	1	34	12	22	—	—	—	—	—	—	—	—	—	—	—
95-99	5	1	4	—	—	—	—	—	—	5	1	4	—	—	—	—	—	—	—	—	—	—	—
100 e oltre	1	—	1	—	—	—	—	—	—	1	—	1	—	—	—	—	—	—	—	—	—	—	—
65 anni - ∞	22.502	11.501	11.001	1.307	723	534	11.339	7.153	4.186	9.850	3.621	6.229	6	4	2	—	—	—	—	—	—	—	—
Età ignota	187	71	116	108	50	58	62	19	43	17	2	15	—	—	—	—	—	—	—	—	—	—	—
In complesso	340.311	171.416	168.895	189.651	99.493	89.158	131.302	65.507	65.795	20.212	6.335	13.877	123	69	54	10	6	4	13	6	7	—	—

(*) Vedasi avvertenza n. 13 e pag. 5.

Segue TAVOLA IX.

Popolazione presente secondo l'età (*), il sesso e lo stato civile.

COMPLESSO DEI COMUNI DA 10.000 A 49.999 ABITANTI

ETÀ IN ANNI COMPIUTI (*)	IN COMPLESSO			STATO CIVILE																				
				Celibi e nubili			Coniugati			Vedovi			Separati legalmente			Divorziati			Ignoto					
	M	F		M	F		M	F		M	F		M	F		M	F		M	F		M	F	
1	2	3	4	5	6	7	8	9	10	11	12	13	14	15	16	17	18	19	20	21	22			
0	6.278	3.157	3.121	6.278	3.157	3.121	-	-	-	-	-	-	-	-	-	-	-	-	-	-	-	-	-	-
1	5.907	2.983	2.924	5.907	2.983	2.924	-	-	-	-	-	-	-	-	-	-	-	-	-	-	-	-	-	-
2	5.454	2.721	2.733	5.454	2.721	2.733	-	-	-	-	-	-	-	-	-	-	-	-	-	-	-	-	-	-
3	5.493	2.774	2.719	5.493	2.774	2.719	-	-	-	-	-	-	-	-	-	-	-	-	-	-	-	-	-	-
4	5.552	2.797	2.755	5.552	2.797	2.755	-	-	-	-	-	-	-	-	-	-	-	-	-	-	-	-	-	-
5	5.652	2.868	2.784	5.652	2.868	2.784	-	-	-	-	-	-	-	-	-	-	-	-	-	-	-	-	-	-
6	5.339	2.821	2.518	5.339	2.821	2.518	-	-	-	-	-	-	-	-	-	-	-	-	-	-	-	-	-	-
7	5.660	2.915	2.745	5.660	2.915	2.745	-	-	-	-	-	-	-	-	-	-	-	-	-	-	-	-	-	-
8	5.498	2.780	2.718	5.498	2.780	2.718	-	-	-	-	-	-	-	-	-	-	-	-	-	-	-	-	-	-
9	5.392	2.759	2.633	5.392	2.759	2.633	-	-	-	-	-	-	-	-	-	-	-	-	-	-	-	-	-	-
10	5.570	2.814	2.756	5.570	2.814	2.756	-	-	-	-	-	-	-	-	-	-	-	-	-	-	-	-	-	-
11	4.702	2.393	2.309	4.702	2.393	2.309	-	-	-	-	-	-	-	-	-	-	-	-	-	-	-	-	-	-
12	2.848	1.453	1.395	2.848	1.453	1.395	-	-	-	-	-	-	-	-	-	-	-	-	-	-	-	-	-	-
13	3.239	1.722	1.517	3.239	1.722	1.517	-	-	-	-	-	-	-	-	-	-	-	-	-	-	-	-	-	-
14	3.362	1.803	1.559	3.362	1.803	1.559	-	-	-	-	-	-	-	-	-	-	-	-	-	-	-	-	-	-
fino a 14 anni	75.946	38.760	37.186	75.946	38.760	37.186	-	-	-	-	-	-	-	-	-	-	-	-	-	-	-	-	-	-
15	4.529	2.397	2.132	4.515	2.393	2.122	14	4	10	-	-	-	-	-	-	-	-	-	-	-	-	-	-	-
16	4.504	2.334	2.170	4.469	2.327	2.142	33	6	27	1	-	1	-	-	-	-	-	-	-	-	-	1	1	-
17	4.583	2.359	2.224	4.503	2.352	2.151	79	6	73	1	1	-	-	-	-	-	-	-	-	-	-	-	-	-
18	4.704	2.589	2.115	4.530	2.566	1.964	173	23	150	1	-	1	-	-	-	-	-	-	-	-	-	-	-	-
19	4.565	2.615	1.950	4.230	2.579	1.651	329	35	294	6	1	5	-	-	-	-	-	-	-	-	-	-	-	-
20	5.804	3.853	1.951	5.269	3.773	1.496	528	79	449	6	1	5	1	-	1	-	-	-	-	-	-	-	-	-
21-24	19.982	12.483	7.499	14.888	11.006	3.882	5.043	1.466	3.577	44	7	37	6	3	3	-	-	-	-	-	-	1	1	-
25-29	17.224	9.053	8.171	5.929	3.910	2.019	11.107	5.087	6.020	170	48	122	17	7	10	-	-	-	-	-	-	1	1	-
30-34	15.793	8.093	7.700	2.695	1.551	1.144	12.743	6.438	6.305	322	85	237	30	17	13	1	-	1	-	-	-	2	2	-
35-39	13.291	6.560	6.731	1.496	733	763	11.227	5.708	5.524	527	96	431	38	25	13	3	3	-	-	-	-	-	-	-
40-44	12.285	6.034	6.251	1.073	507	566	10.380	5.373	5.007	790	135	655	41	18	23	1	1	-	-	-	-	-	-	-
45-49	10.257	5.045	5.212	859	395	464	8.429	4.456	3.973	945	179	766	21	12	9	2	2	-	-	-	1	1	-	-
50-54	8.547	4.245	4.302	650	294	356	6.809	3.703	3.106	1.062	231	831	24	16	8	1	-	1	-	-	1	1	-	-
55-59	7.318	3.674	3.644	548	263	285	5.440	3.090	2.350	1.306	308	998	24	13	11	-	-	-	-	-	-	-	-	-
60-64	6.335	3.145	3.190	537	247	290	4.269	2.501	1.768	1.505	383	1.122	23	13	10	1	1	-	-	-	-	-	-	-
da 15 a 64 anni	139.721	74.479	65.242	58.191	34.396	31.295	76.603	37.970	33.633	6.636	1.475	5.211	225	124	101	9	7	2	-	-	7	7	-	-
65-69	5.362	2.597	2.765	395	189	206	3.260	1.909	1.351	1.696	492	1.204	11	7	4	-	-	-	-	-	-	-	-	-
70-74	3.807	1.835	1.972	292	122	170	1.873	1.206	667	1.637	503	1.134	5	4	1	-	-	-	-	-	-	-	-	-
75-79	2.249	1.057	1.192	122	47	75	867	539	278	1.258	420	838	2	1	1	-	-	-	-	-	-	-	-	-
80-84	1.066	504	562	82	34	48	285	221	64	697	243	440	2	1	1	-	-	-	-	-	-	-	-	-
85-89	341	145	196	29	12	17	69	47	22	243	86	157	-	-	-	-	-	-	-	-	-	-	-	-
90-94	55	23	32	6	-	6	2	2	-	47	21	26	-	-	-	-	-	-	-	-	-	-	-	-
95-99	4	2	2	-	-	-	1	1	-	3	1	2	-	-	-	-	-	-	-	-	-	-	-	-
100 e oltre	-	-	-	-	-	-	-	-	-	-	-	-	-	-	-	-	-	-	-	-	-	-	-	-
65 anni - ∞	12.884	6.163	6.721	926	404	522	6.357	3.975	2.382	5.581	1.771	3.810	20	13	7	-	-	-	-	-	-	-	-	-
Età ignota	170	69	101	123	56	67	27	11	16	19	2	17	-	-	-	-	-	-	-	-	-	1	-	1
In complesso	228.721	119.471	109.250	133.186	74.116	59.070	82.987	41.956	41.031	12.286	3.248	9.038	245	137	108	9	7	2	-	-	8	7	1	-

(*) Vedasi avvertenza n. 13 a pag. 5.

TAVOLA X.

Popolazione presente secondo il luogo di

LUOGO DI NASCITA (*)	CAPOLUOGO DI PROVINCIA E COMUNI CAPILUOGHI DI EX CIRCONDARI											
	ROMA			CIVITAVECCHIA			GAETA			VELLETRI		
	M F	M	F	M F	M	F	M F	M	F	M F	M	F
1	2	3	4	5	6	7	8	9	10	11	12	13
1. Comune di Censimento	428.937	210.812	218.125	14.902	7.517	7.385	13.566	6.480	7.066	25.077	12.469	12.608
2. Comuni della stessa Provincia	75.478	38.022	40.451	3.278	1.563	1.715	1.067	554	513	2.212	1.078	1.134
3. Comuni dello stesso Compartimento	95.034	45.018	50.016	2.460	1.222	1.238	317	206	111	1.207	589	618
4. Comuni di altro Compartimento:	380.378	200.790	179.583	13.490	9.931	3.559	7.625	6.485	1.140	1.610	1.008	602
Piemonte	13.861	6.997	6.864	406	377	89	270	255	15	126	113	13
Liguria	6.035	2.946	3.089	359	281	78	488	450	38	16	8	8
Lombardia	18.868	11.068	7.775	535	434	101	383	361	22	153	129	24
Venezia Tridentina	2.522	1.104	1.418	41	25	16	47	45	2	3	—	3
Veneto	25.698	11.915	13.783	874	700	174	404	362	42	94	48	46
Venezia Giulia e Zara	3.903	1.839	2.064	117	65	52	304	295	9	20	15	5
Emilia	26.225	13.011	13.214	1.183	1.091	92	246	223	23	64	41	23
Toscana	36.387	16.723	19.664	2.050	1.509	541	562	497	65	93	57	36
Marche	55.317	28.932	26.985	1.360	835	525	167	150	17	319	153	106
Umbria	39.129	18.329	20.800	813	533	280	115	104	11	94	54	40
Abruzzi e Molise	47.163	25.627	21.536	1.236	753	483	210	174	36	199	127	72
Campania	29.800	17.167	12.633	1.531	1.141	390	2.359	1.662	697	206	114	92
Puglie	27.834	16.585	11.249	552	448	104	772	702	70	46	27	19
Lucania	3.591	1.998	1.593	86	51	35	38	31	7	15	7	8
Calabrie	10.576	6.283	4.293	194	138	56	210	185	25	31	23	8
Sicilia	22.390	14.243	8.147	1.022	837	185	812	773	39	78	51	27
Sardegna	11.084	6.003	5.081	1.071	713	358	238	216	22	53	41	12
5. Colonie o Possedimenti italiani	432	241	191	19	11	8	5	3	2	5	3	2
6. Estero	26.895	12.149	14.746	230	144	86	243	145	98	31	20	11
7. Luogo di nascita ignoto	934	626	308	3	3	—	59	58	1	3	2	1
In complesso...	1.006.083	504.659	503.425	34.382	20.391	13.991	22.982	13.931	8.951	30.145	15.169	14.976

(*) Vedansi avvertenze nn. 13 e 14 a pagg. 5 e 6.

nascita (*), i grandi gruppi di età (*) ed il sesso.

COMPLESSO DEI RIMANENTI COMUNI			PROVINCIA														
			IN COMPLESSO					MASCHI					FEMMINE				
			fino a 14 anni	15-64	65- ∞	Età ignota	TOTALE	fino a 14 anni	15-64	65- ∞	Età ignota	TOTALE	fino a 14 anni	15-64	65- ∞	Età ignota	TOTALE
14	15	16	17	18	19	20	21	22	23	24	25	26	27	28	29	30	31
380.282	188.658	191.624	355.359	488.446	38.585	374	862.764	180.233	227.394	18.210	169	425.936	175.126	241.122	20.375	205	436.828
45.989	21.751	24.238	24.190	94.712	9.003	114	128.019	12.154	43.982	3.799	33	59.968	12.036	50.730	5.204	81	68.051
19.006	9.712	9.294	13.907	94.889	9.126	102	118.024	6.916	45.797	4.003	31	56.747	6.991	49.092	5.123	71	61.277
33.555	20.060	13.505	42.098	361.798	32.509	253	436.658	21.292	201.394	15.463	115	238.264	20.806	160.404	17.046	138	198.394
667	384	283	946	12.660	1.779	5	15.390	483	6.866	774	3	8.126	463	5.794	1.005	2	7.264
282	148	134	387	5.844	448	1	7.180	427	3.227	178	1	3.833	460	2.617	270	—	3.347
1.381	872	509	1.936	18.086	1.285	8	21.315	1.023	11.266	590	5	12.884	913	6.820	695	3	8.431
157	93	64	186	2.503	79	2	2.770	89	1.146	30	2	1.267	97	1.357	49	—	1.503
1.640	850	790	2.385	25.031	1.284	10	28.710	1.156	12.112	602	5	13.875	1.229	12.919	682	5	14.835
325	167	158	536	4.002	130	1	4.669	260	2.081	40	—	2.381	276	1.921	90	1	2.288
2.690	1.632	1.058	2.650	24.847	2.902	9	30.408	1.335	13.334	1.325	4	15.998	1.315	11.513	1.577	5	14.410
2.058	1.147	911	3.315	34.293	3.512	25	41.150	1.643	16.808	1.474	8	19.933	1.672	17.490	2.038	17	21.217
5.675	3.437	2.238	5.004	50.421	6.760	53	62.838	2.828	27.150	3.502	27	33.507	2.776	23.271	3.258	26	29.331
2.473	1.372	1.101	3.515	35.729	3.348	32	42.624	1.736	17.194	1.454	8	20.392	1.779	18.535	1.894	24	22.232
6.705	4.039	2.666	6.165	45.206	4.097	45	55.513	3.177	25.451	2.072	20	30.720	2.988	19.755	2.025	25	24.793
5.096	3.046	2.050	4.584	31.641	2.744	23	38.992	2.323	19.416	1.881	10	23.130	2.261	12.225	1.363	13	15.862
1.600	1.036	564	4.379	25.160	1.253	12	30.804	2.225	15.944	622	7	18.798	2.154	9.216	631	5	12.006
276	145	131	438	3.303	262	3	4.006	204	1.903	123	2	2.232	234	1.400	139	1	1.774
597	303	229	1.222	9.716	665	5	11.608	630	6.003	362	2	6.997	592	3.713	303	3	4.011
1.158	767	391	2.163	21.836	1.451	10	25.460	1.131	14.817	716	7	16.671	1.032	7.019	735	3	8.789
775	547	228	1.187	11.515	510	9	13.221	622	6.676	218	4	7.520	565	4.839	292	5	5.701
84	19	15	231	254	7	3	495	126	147	2	2	277	105	107	5	1	218
2.576	1.124	1.452	2.227	25.342	1.791	115	29.975	1.086	11.847	591	58	13.582	1.141	13.995	1.200	57	16.393
181	82	99	70	961	79	70	1.180	31	657	36	47	771	39	304	43	23	409
481.623	241.396	240.227	438.082	1.046.902	91.109	1.031	1.577.115	221.838	531.148	42.194	455	795.545	216.244	515.754	48.996	576	781.570

TAVOLA XI.

Popolazione presente secondo il luogo di nascita (*), i grandi gruppi di età (*), il sesso e lo stato civile.

COMUNE DI ROMA

LUOGO DI NASCITA (*)	ETÀ	IN COMPLESSO			CELIBI E NUBILI			CONIUGATI			VEDOVI			SEPARATI LEGALMENTE E DIVORZIATI			STATO CIVILE IGNOTO		
		M	F	T	M	F	T	M	F	T	M	F	T	M	F	T	M	F	T
		3	4	5	6	7	8	9	10	11	12	13	14	15	16	17	18	19	20
Comune di censimento	fino a 19	237.556	119.900	117.656	236.686	119.840	116.846	857	59	798	6	—	6	4	1	9	3	—	3
	20-24	36.084	16.503	19.581	28.976	14.833	14.143	7.007	1.652	5.355	74	14	60	25	3	22	2	1	1
	25-29	31.229	15.797	15.432	15.101	8.643	6.458	15.785	7.055	8.730	239	78	161	99	16	83	5	5	—
	30-39	50.677	24.521	26.156	12.757	5.781	6.976	36.035	18.176	17.909	1.325	356	969	493	199	294	17	9	8
	40-ω	73.225	34.006	39.219	12.049	4.592	7.457	25.825	12.830	12.582	3.102	9.480	925	482	443	14	5	9	—
	ignota	166	85	81	143	74	69	11	9	2	11	2	9	—	—	—	1	—	1
Totale		428.937	210.812	218.125	305.712	153.763	151.949	107.400	52.776	54.624	14.237	3.552	10.685	1.546	701	845	42	20	22
Comuni della stessa Provincia	fino a 19	16.287	7.828	8.459	16.112	7.812	8.300	173	14	159	—	—	—	—	—	—	2	2	—
	20-24	7.668	3.604	4.064	5.698	3.216	2.482	1.944	378	1.596	19	6	13	3	1	2	4	3	1
	25-29	7.675	3.695	3.980	2.963	1.768	1.195	4.624	1.909	2.715	65	12	53	20	4	16	3	2	1
	30-39	15.195	7.258	7.937	2.670	1.265	1.405	12.063	5.873	6.190	376	88	288	80	31	49	6	1	5
	40-ω	28.600	12.624	15.976	3.192	1.222	1.970	19.462	10.041	9.421	5.736	1.254	4.482	201	102	90	9	5	4
	ignota	48	13	35	20	7	13	15	5	10	12	1	11	1	—	1	—	—	—
Totale		75.473	35.022	40.451	30.655	15.290	15.365	38.281	18.220	20.061	6.208	1.361	4.847	305	138	167	24	13	11
Comuni dello stesso Compartimento	fino a 19	17.562	8.297	9.265	17.347	8.273	9.074	207	23	184	8	1	7	—	—	—	—	—	—
	20-24	11.027	5.647	5.380	8.635	5.105	3.530	2.365	535	1.830	23	6	17	3	1	2	1	—	1
	25-29	10.273	5.152	5.121	4.598	2.721	1.867	5.589	2.398	3.191	77	28	49	19	5	14	—	—	—
	30-39	19.001	8.987	10.014	3.779	1.694	2.085	14.678	7.152	7.526	462	111	351	79	28	51	3	2	1
	40-ω	37.103	16.911	20.192	4.245	1.648	2.597	25.153	13.479	11.674	7.406	1.638	5.768	291	145	146	8	1	7
	ignota	68	24	44	33	14	19	19	7	12	16	3	13	—	—	—	—	—	—
Totale		95.034	45.018	50.016	38.627	19.455	19.172	43.011	23.594	24.417	7.992	1.787	6.205	392	179	213	12	3	9
Comuni di altro Compartimento	fino a 19	64.784	32.455	32.329	64.237	32.395	31.842	533	55	478	9	1	8	1	1	—	4	3	1
	20-24	60.276	40.387	19.889	53.229	38.440	14.739	6.910	1.915	4.995	94	19	75	34	8	26	0	5	4
	25-29	43.750	23.579	20.171	24.527	14.749	9.778	18.821	8.726	10.095	276	80	196	122	21	101	4	3	1
	30-39	73.828	37.590	36.238	21.876	10.399	11.477	49.696	26.534	23.162	1.755	467	1.288	491	187	304	10	3	7
	40-ω	137.524	66.686	70.838	21.757	8.513	13.244	87.996	51.074	36.922	26.379	6.349	20.030	1.353	732	621	39	18	21
	ignota	216	93	123	136	66	70	48	22	26	29	4	25	—	—	—	3	1	2
Totale		380.378	200.790	179.588	185.762	104.562	81.200	164.004	38.328	75.678	28.542	6.920	21.622	2.001	949	1.052	69	33	36
Colonie o Possedimenti italiani ed Estero	fino a 19	4.296	2.112	2.184	4.255	2.110	2.145	41	2	39	—	—	—	—	—	—	—	—	—
	20-24	4.746	2.856	1.890	4.276	2.757	1.510	466	99	367	1	—	1	3	—	3	—	—	—
	25-29	4.012	2.087	1.925	2.860	1.728	1.132	1.099	354	745	27	4	23	25	1	24	1	—	1
	30-39	5.020	1.977	3.043	2.606	1.087	1.519	2.210	857	1.353	115	16	99	87	16	71	2	1	1
	40-ω	9.140	3.299	5.841	3.935	1.436	2.499	3.730	1.656	2.074	1.331	155	1.176	139	47	92	5	5	—
	ignota	113	59	54	58	36	22	41	16	25	4	—	4	—	—	—	10	7	3
Totale		27.327	12.390	14.937	17.990	9.154	8.836	7.587	2.984	4.603	1.478	175	1.303	254	64	190	18	13	5
Luogo di nascita ignoto	fino a 19	131	69	62	128	68	60	3	1	2	—	—	—	—	—	—	—	—	—
	20-24	439	396	43	428	390	38	11	6	5	—	—	—	—	—	—	—	—	—
	25-29	66	28	38	52	24	28	13	4	9	1	—	1	—	—	—	—	—	—
	30-39	88	33	55	50	17	33	35	15	20	2	1	1	1	—	1	—	—	—
	40-ω	147	59	88	46	15	31	54	31	23	43	12	31	4	1	3	—	—	—
	ignota	63	41	22	48	32	16	7	4	3	2	—	2	—	—	—	6	5	1
Totale		934	626	308	752	546	206	123	61	62	48	13	35	5	4	6	5	1	1
Complesso...	fino a 19	340.816	170.661	169.955	338.765	170.498	168.267	1.814	154	1.660	23	2	21	5	2	3	9	5	4
	20-24	120.240	69.393	50.847	101.242	64.741	36.501	18.703	4.585	14.118	211	45	166	68	13	55	16	9	7
	25-29	97.005	50.338	46.667	50.091	29.633	20.458	45.931	20.446	25.485	685	202	483	285	47	238	13	10	3
	30-39	163.809	80.366	83.443	43.738	20.243	23.495	114.767	58.607	56.160	4.035	1.039	2.996	1.231	461	770	38	16	22
	40-ω	285.739	133.585	152.154	45.224	17.426	27.798	184.050	102.106	81.944	53.477	12.510	40.967	2.913	1.509	1.404	75	34	41
	ignota	674	315	359	438	229	209	141	63	78	74	10	64	1	—	1	20	13	7
Totale		1.008.083	504.658	503.425	579.498	302.770	276.728	365.406	185.961	179.445	58.595	13.808	44.697	4.503	2.032	2.471	171	87	84

(*) Vedansi avvertenze nn. 13 e 14 a pagg. 5 e 6.

(1) Di cui: Separati legalmente M F 4.076; M 1.880; F 2.196. Divorziati M F 427; M 152; F 275.

Segue TAVOLA XI.

Popolazione presente secondo il luogo di nascita (*), i grandi gruppi di età (*), il sesso e lo stato civile.

PROVINCIA

LUOGO DI NASCITA (*)	ETÀ	IN COMPLESSO			CELIBI E NUBILI			CONIUGATI			VEDOVI			SEPARATI LEGALMENTE E DIVORZIATI			STATO CIVILE IGNOTO		
		M F	M	F	M F	M	F	M F	M	F	M F	M	F	M F	M	F	M F	M	F
1	2	3	4	5	6	7	8	9	10	11	12	13	14	15	16	17	18	19	20
Comune di censimento	fino a 19	446.325	225.645	220.680	444.397	225.446	218.951	1.898	194	1.704	20	2	18	4	1	3	6	2	4
	20-24	70.098	31.835	38.263	52.709	27.519	25.190	17.212	4.285	12.927	143	23	120	31	6	25	3	2	1
	25-29	60.387	30.794	29.593	23.963	14.208	9.755	35.768	18.392	19.376	538	167	371	111	21	90	7	6	1
	30-39	99.239	47.820	51.419	18.587	8.687	9.900	77.287	38.244	39.043	2.796	651	2.145	547	225	322	22	13	9
	40-ω	186.341	89.673	96.668	19.053	8.015	11.038	131.255	71.299	59.956	34.960	9800	25.160	1.054	550	504	19	9	10
	ignota	374	169	205	293	141	152	56	25	31	23	3	20	—	—	—	2	—	2
Totale	862.764	425.936	436.828	559.002	284.016	274.986	263.476	130.439	133.037	38.480	10.646	27.834	1.747	803	944	59	32	27	
Comuni della stessa Provincia	fino a 19	35.334	17.611	17.723	34.982	17.578	17.404	348	29	319	1	1	—	—	—	—	3	3	—
	20-24	11.814	5.472	6.342	8.331	4.758	3.573	3.444	701	2.743	31	9	22	4	1	3	4	3	1
	25-29	12.053	5.756	6.297	4.143	2.511	1.632	7.779	3.218	4.561	104	21	83	23	4	19	4	2	2
	30-39	23.480	10.929	12.551	3.549	1.684	1.865	19.187	9.078	10.109	643	128	515	94	38	56	7	1	6
	40-ω	45.224	20.167	25.057	4.469	1.817	2.652	31.506	16.076	15.430	8.991	2.135	6.856	240	134	115	9	5	4
	ignota	114	33	81	55	23	32	37	8	29	21	2	19	1	—	—	—	—	—
Totale	128.019	59.968	68.051	55.529	28.371	27.158	62.301	29.110	33.191	9.791	2.296	7.495	371	177	194	27	14	13	
Comuni dello stesso Compartimento	fino a 19	24.299	11.986	12.313	24.000	11.945	12.055	291	40	251	8	1	7	—	—	—	—	—	
	20-24	13.129	6.801	6.328	9.999	6.050	3.949	3.092	742	2.350	34	8	26	3	1	2	1	—	
	25-29	12.332	6.183	6.149	5.220	3.171	2.049	6.996	2.975	4.021	96	32	64	20	5	15	—	—	
	30-39	22.719	10.733	11.986	4.169	1.890	2.279	17.890	8.678	9.212	573	130	443	84	33	51	3	2	
	40-ω	45.443	21.013	24.430	4.978	2.016	2.962	31.070	16.703	14.367	9.083	2.138	6.945	304	155	149	8	1	
	ignota	102	31	71	54	20	34	26	7	19	22	4	18	—	—	—	—	—	
Totale	118.024	56.747	61.277	48.420	25.092	23.328	59.365	29.145	30.220	9.816	2.313	7.503	411	194	217	12	3	9	
Comuni di altro Compartimento	fino a 19	76.804	39.796	37.008	76.180	39.721	36.459	605	69	536	13	2	11	1	1	—	5	3	
	20-24	74.376	52.692	21.684	66.217	50.286	15.931	8.011	2.371	5.640	104	22	82	35	8	27	9	5	
	25-29	49.161	27.010	22.151	27.215	16.825	10.390	21.498	10.062	11.436	315	96	219	129	24	105	4	3	
	30-39	82.994	42.925	40.069	23.841	11.607	12.234	56.707	30.583	26.124	1.927	531	1.396	509	201	308	10	3	
	40-ω	153.070	75.726	77.344	23.652	9.474	14.178	99.048	58.186	40.862	23.908	7.273	21.635	1.423	775	648	39	18	
	ignota	253	115	138	153	78	75	61	31	30	36	5	31	—	—	—	3	1	
Totale	436.658	238.264	198.394	217.258	127.991	89.287	185.930	101.302	84.628	31.303	7.929	23.374	2.097	1.009	1.088	70	33		
Colonie o Possedimenti italiani od Estero	fino a 19	5.504	2.719	2.785	5.449	2.716	2.733	55	3	52	—	—	—	—	—	—	—	—	
	20-24	5.290	3.113	2.177	4.704	2.986	1.718	581	127	454	2	—	2	3	—	3	—	—	
	25-29	4.556	2.346	2.210	3.120	1.863	1.257	1.378	476	902	31	6	25	26	1	25	1	—	
	30-39	5.433	2.131	3.302	2.781	1.145	1.636	2.437	950	1.487	124	18	106	89	17	72	2	1	
	40-ω	9.569	3.490	6.079	4.155	1.534	2.621	3.899	1.744	2.155	1.369	158	1.211	141	49	92	5	5	
	ignota	118	60	58	62	37	25	41	16	25	5	—	5	—	—	—	10	7	
Totale	30.470	13.859	16.611	20.271	10.281	9.990	8.391	3.316	5.075	1.531	182	1.349	259	67	192	18	13		
Luogo di nascita ignoto	fino a 19	163	86	77	160	85	75	3	1	2	—	—	—	—	—	—	—	—	
	20-24	489	443	46	477	437	40	12	6	6	—	—	—	—	—	—	—	—	
	25-29	84	41	43	63	33	30	20	8	12	1	—	1	—	—	—	—	—	
	30-39	124	48	76	54	20	34	67	27	40	2	1	1	—	1	—	—	—	
	40-ω	250	106	144	49	17	32	121	64	57	76	24	52	4	1	3	—	—	
	ignota	70	47	23	52	36	16	9	6	3	3	—	3	—	—	—	6	5	
Totale	1.180	771	409	855	628	227	232	112	120	82	25	57	5	1	4	6	5		
Complesso...	fino a 19	588.429	297.943	290.586	585.168	297.491	287.677	3.200	336	2.864	42	6	36	5	2	3	14	8	
	20-24	175.196	100.356	74.840	142.437	92.036	50.401	32.352	8.232	24.120	314	62	252	76	16	60	17	10	
	25-29	138.573	72.130	66.443	63.724	38.611	25.113	73.439	33.131	40.308	1.055	322	763	309	55	254	16	11	
	30-39	233.989	114.586	119.403	52.981	25.033	27.948	173.575	87.560	88.015	6.065	1.459	4.606	1.324	514	810	44	20	
	40-ω	439.897	210.175	229.722	56.358	22.373	33.483	296.899	164.072	132.827	83.387	21.528	61.859	3.175	1.664	1.511	80	38	
	ignota	1.031	455	576	669	335	334	230	93	137	110	14	95	1	—	1	21	13	
Totale	1.577.115	795.545	781.570	901.335	476.379	424.956	579.695	293.424	286.271	91.003	23.391	67.612	4.890	2.251	2.639	192	100		

(*) Vedansi avvertenze nn. 13 e 14 a pagg. 5 e 6.

(1) Di cui: Separati legalmente M F 4.444; M 2.086; F 2.358. Divorziati M F 446; M 165; F 281.

TAVOLA XII.

Popolazione presente in età di 10 anni e più secondo la professione

CLASSE	SOTTO-CLASSE		PROFESSIONI o CONDIZIONI (*)	POSIZIONE NELLA PROFESSIONE (1)	PROVINCIA (2)			COMUNI CON UN CENTRO DI ALMENO															
	Numero d'ordine	Numero convenzio- nale			M	F	ROMA			CIVITAVECCHIA			FONDI			FORMIA			FRASCATI				
							M	F	M	F	M	F	M	F	M	F	M	F	M	F			
1	2	3	4	5	6	7	8	9	10	11	12	13	14	15	16	17	18	19	20	21	22	23	
1	AGRICOLTURA E CACCIA																						
	Agricoltura																						
	1	4	Agricoltori che conducono terreni propri.....	—	50.779 1.321	45.049 1.820	5.730 1	4.439 1.590	4.263 1.589	176 1	197 66	189 66	8	1.185	1.123	62	1.069	948	121	571	556	15	
	2	40	Agricoltori usufruttuari, utenti, enfiteuti ed utilisti.....	—	9.998 8	5.099 7	4.299 1	79	72	7	—	—	—	—	1	1	—	—	—	—	1	1	—
	3	5	Agricoltori fittavoli e subaffittuari.....	—	6.583 583	6.054 581	529 2	1.850 492	1.725 490	125 2	209 24	198 24	11	39	36	3	99	95	4	20	18	2	
	4	41	Direttori tecnici ed impiegati di aziende agricole.....	—	1.181 50	1.104 48	77 2	791 41	721 39	70 2	17 3	17 3	—	7	7	—	2	2	—	21	21	—	
	5	42	Guardiani privati.....	—	670 8	660 8	10 —	280 5	273 5	7 —	20 1	20 1	—	7	7	—	—	—	—	5	5	—	
	6	6	Coloni (mezzadri, terziari, ecc.)	—	17.377 1.709	15.589 1.700	1.788 9	3.341 1.057	2.982 1.049	359 8	256 230	254 230	2	396	367	29	4	4	—	45	39	6	
	7	43	Maestranze specializzate agricole: salariati ed obbligati	—	1.282 68	1.041 68	241 —	500 26	470 26	30 —	98 2	91 2	7	—	—	—	2	1	1	4	4	—	
	8	44	Maestranze specializzate agricole: giornalieri.....	—	14.238 543	11.715 533	2.523 10	4.064 384	3.439 379	625 5	229 58	205 58	24	31	25	6	20	19	1	797 14	667 12	130 2	
	9	45	Condizionatura e conservazione del foraggi.....	—	5	5	—	4	4	—	—	—	—	—	—	—	—	—	—	—	—	—	
	10	46	Produzione dell'olio (4).....	—	2	2	—	—	—	—	—	—	—	—	—	—	—	—	—	—	—	—	
	11	47	Salariati e obbligati.....	—	1.743 403	1.658 394	85 9	1.085 103	976 94	59 9	363 275	361 275	2	5	5	—	—	—	—	—	—	—	
12	7	Braccianti, giornalieri di campagna.....	—	43.599 3.694	35.934 3.646	7.665 48	11.347 2.503	9.643 2.457	1.704 46	857 694	836 694	21	1.203 2	1.088 2	115	596	452	144	142 4	123 4	19		
13	48	Raccoglitori di funghi, di tartufi, ecc.....	—	65 2	28 2	37 —	62 2	27 2	35 —	—	—	—	—	—	—	—	—	—	—	—	—		
		Totale classe 1...	—	147.522 8.889	124.538 8.807	22.984 82	27.792 6.203	24.595 6.130	3.197 73	2.246 1.353	2.171 1.353	75	2.874 2	2.659 2	215	1.792	1.521	271	1.606 18	1.434 16	172 2		
2	Zootecnia																						
	14	49	Allevatori di animali.....	—	6.505 64	6.180 64	325 —	944 48	911 48	33 —	52 8	52 8	—	61	59	2	90	82	8	27	27	—	
	15	10	Addetti all'allevamento: salariati ed obbligati.....	—	4.520 32	4.498 32	22 —	2.860 19	2.847 19	18 —	194 3	193 3	1	5	5	—	6	6	—	3	3	—	
16	50	Addetti all'allevamento: giornalieri.....	—	2.799 119	2.755 119	44 —	1.399 66	1.395 66	4 —	34 23	34 23	—	42 2	42 2	—	11	11	—	6	6	—		
		Totale classe 2...	—	13.924 215	13.433 215	391 —	5.203 133	5.153 133	50 —	280 34	279 34	1	108 2	106 2	2	107	99	8	36	36	—		
3	Silvicoltura																						
	17	51	Boscaioli, carbonai, taglialegna, ecc.....	—	2.086 53	1.935 53	101 —	312 29	291 29	21 —	24 8	24 8	—	72	52	20	56	50	6	1	1	—	
	18	52	Guardaboschi privati, ecc....	—	21	21	—	3	3	—	1	1	—	—	—	—	—	—	—	—	—	—	
		Totale classe 3...	—	2.067 53	1.956 53	101 —	315 29	294 29	21 —	25 8	25 8	—	72	52	20	56	50	6	1	1	—		
4	Caccia																						
	19	53	Cacciatori e guardacaccia	—	68 3	68 3	—	43 2	43 2	—	4 1	4 1	—	—	—	—	—	—	—	—	—		
		Totale classe 4...	—	68 3	68 3	—	43 2	43 2	—	4 1	4 1	—	—	—	—	—	—	—	—	—	—		
		Agricoltura e caccia...	—	163.471 9.160	139.995 9.078	23.476 82	33.353 6.367	30.085 6.294	3.288 73	2.555 1.396	2.479 1.396	76	3.054 4	2.817 4	237	1.955	1.670	285	1.643 18	1.471 16	172 2		

(*) Vedasi avvertenza n. 15 a pag. 6.

NOTA. — Le cifre in « corsivo » sotto i totali delle classi e delle sottoclassi indicano i censiti nelle convivenze il cui ammontare è già compreso nei totali stessi (Vedasi avvertenza n. 15)

(1) a Padroni di azienda, amministratori, direttori. — b Impiegati. — c Artigiani indipendenti. — d Artigiani padroni. — e Operai salariati, garzoni — (2) Per M F

(4) Limitatamente ai casi nei quali non meno del 55 % del prodotto lavorato provenga da terreni di proprietà dell'agricoltore. Negli altri casi gli addetti alla produzione

o condizione (*) ed il sesso. — Disoccupati nella popolazione in età dai 15 ai 64 anni.

10.000 ABITANTI												COMPLESSO DEI COMUNI FINO A 9.999 ABITANTI			COMPLESSO DEI COMUNI DA 10.000 A 49.999 ABITANTI			DISOCCUPATI NELLA POPOLAZIONE IN ETÀ DAI 15 AI 64 ANNI						POSIZIONE NELLA PROFESSIONE (1)	N. d'ordine della classe e sottocl. (3)		
GARA			TERRACINA			TIVOLI			VELLETRI						PROVINCIA			COMUNE DI ROMA									
M	F		M	F		M	F		M	F		M	F		M	F		M	F		M	F				M	F
24	25	26	27	28	29	30	31	32	33	34	35	36	37	38	39	40	41	42	43	44	45	46	47	48	49		
1.150	1.148	2	1.097	1.015	82	720	655	65	2.134	1.161	973	34.481	30.587	3.894	11.859	10.199	1.660										1
65	65								7	7		93	93		138	138											
7	7		14	14		3	3		8.011	4.075	3.936	1.882	1.526	356	8.037	4.101	3.936										2
192	191	1	371	320	51	48	47	1	33	26	7	3.045	2.753	292	1.688	1.576	112										3
22	22								9	9		36	36		55	55											
3	1	2	26	26		14	14		4	4		265	263	2	125	120	5	68	62	6	60	54	6				4
1	1		18	18		14	14		13	12	1	282	280	2	108	107	1	10	9	1	6	5	1				5
44	42	2	25	25		205	180	25	196	117	79	11.917	10.731	1.186	2.119	1.876	243										6
24	24								32	32		365	364		287	287											
2	2		2	2		20	20		455	256	199	154	151	3	628	420	208	20	20		17	17					7
2	2								36	36		2	2		40	40											
42	42		591	521	70	86	81	5	1.054	585	469	5.575	4.520	1.055	4.599	3.756	843	417	349	68	185	158	27				8
11	11								53	53		23	20		136	134											
												1	1														9
			1	1								1	1		1	1											10
22	22		1	1		15	15					279	255	24	429	427	2	52	44	8	46	38	8				11
22	22											3	3		297	297											
254	254		727	614	113	383	357	26	35	28	7	22.950	18.068	4.882	9.302	8.223	1.079	1.347	1.131	216	413	356	57				12
167	167		12	11	1	9	9		24	24		269	268		922	921											
						3	1	2							3	1	2										13
1.717	1.710	7	2.873	2.557	316	1.511	1.387	124	11.935	6.264	5.671	80.332	69.136	11.696	38.898	30.307	8.091	1.914	1.615	299	727	628	99				1
315	315		12	11	1	10	10		169	168	1	797	792	5	1.899	1.885	4										
45	45		125	124	1	120	118	2	113	90	23	4.254	4.055	199	1.307	1.214	93										14
1	1								5	5		2	2		14	14											
6	6		22	22		32	32		32	30	2	1.274	1.268	6	386	383	3	25	25		14	14					15
5	5								2	2		2	2		11	11											
15	15		36	35	1	37	35	2	37	37		1.055	1.019	36	345	341	4	52	51	1	27	27					16
3	3								9	9		16	16		37	37											
66	66		183	181	2	189	185	4	182	157	25	6.593	6.342	241	2.038	1.938	100	77	76	1	41	41					2
9	9								16	16		20	20		62	62											
11	11		299	297	2				32	29	3	1.161	1.115	46	563	529	34	91	91		9	9					17
11	11											5	5		19	19											
			1	1								16	16		2	2		1	1								18
11	11		300	298	2				32	29	3	1.177	1.131	46	565	531	34	92	92		9	9					3
11	11											5	5		19	19											
1	1		1	1								17	17		8	8		1	1		1	1					4
															1	1											19
1.795	1.788	7	3.357	3.037	320	1.700	1.572	128	12.149	6.450	5.699	661.609	76.626	11.983	41.509	33.284	8.225	2.084	1.784	300	779	679	99				
335	335		13	12	1	10	10		135	134	1	822	817	5	1.971	1.967	4										

a pag. 6).
col. 9 + col. 36 + col. 39. — (3) Le cifre in carattere « tondo » indicano il numero d'ordine della sottoclasse e quelle in « neretto » il numero d'ordine della classe. — dell'olio sono compresi nella sottoclasse n. 47 (Stabbiamenti per la produzione dell'olio).

Segue TAVOLA XII.

Popolazione presente in età di 10 anni e più secondo la professione

CLASSE	SOTTO-CLASSE		PROFESSIONI o CONDIZIONI (*)	POSIZIONE NELLA PROFESSIONE (1)	PROVINCIA (2)			COMUNI CON UN CENTRO DI ALMENO																
	Numero d'ordine	Numero convenzio- nale			M	F	ROMA			CIVITAVECCHIA			FONDI			FORMIA			FRASCATI					
							M	F	M	F	M	F	M	F	M	F	M	F	M	F	M	F		
1	2	3	4	5	6	7	8	9	10	11	12	13	14	15	16	17	18	19	20	21	22	23		
5	INDUSTRIA																							
	Pesca																							
	20	54	Piscicultori	—	21	20	1	14	14	—	—	—	—	—	2	2	—	—	—	—	—	—	—	—
	21	55	Pescatori e vallanti.....	—	3.512 317	3.500 317	12	320 37	318 37	2	425 4	421 4	4	59	59	—	231	231	—	—	—	—	—	—
				a	1.125	1.123	2	187	186	1	108	108	—	36	36	—	131	131	—	—	—	—	—	—
			b	46	43	3	12	12	—	32	29	3	—	—	—	—	—	—	—	—	—	—	—	
			c	2	2	—	—	—	—	—	—	—	—	—	—	—	—	—	—	—	—	—	—	
			d	2	2	—	—	—	—	—	—	—	—	—	—	—	—	—	—	—	—	—	—	
			e	2.358	2.350	8	133	132	1	285	284	1	25	25	—	100	100	—	—	—	—	—	—	
			Tot.	8.533	8.520	13	334	332	2	425	421	4	61	61	—	231	231	—	—	—	—	—	—	
6	Miniere																							
	22	56	Miniere di metalli, zolfo, com- bustibili fossili, ecc. Ricer- che minerarie	a	29	29	—	19	19	—	2	2	—	—	—	—	—	—	—	—	—	—	—	—
				b	49	43	6	34	28	6	12	12	—	—	—	—	—	—	—	—	—	—	—	—
				c	661	659	2	208	206	2	124	124	—	—	—	—	—	—	—	—	—	—	5	5
				Tot.	739	731	8	261	253	8	138	138	—	—	—	—	—	—	—	—	—	—	5	5
				163	163	—	95	95	—	59	59	—	—	—	—	—	—	—	—	—	—	—	—	
7	Cave di ogni genere																							
	23	57	Cave di pietre, di materiali da cemento, di sabbia e ghiaia, di materiale per laterizi, por- cellane, vetrerie e simil. Cave di torba	a	132	130	2	59	58	1	9	9	—	—	—	—	—	—	—	—	—	—	—	
				b	34	33	1	22	21	1	—	—	—	—	—	—	—	—	—	—	—	—	—	
				c	3	3	—	—	—	—	—	—	—	—	—	—	—	—	—	—	—	—	—	
				d	1	1	—	—	—	—	—	—	—	—	—	—	—	—	—	—	—	—	—	
			e	2.049	2.044	5	905	902	3	65	65	—	5	5	—	18	18	—	—	—	—	8	8	
			Tot.	2.219	2.211	8	986	981	5	74	74	—	5	5	—	19	19	—	—	—	—	12	12	
				63	63	—	24	24	—	18	18	—	—	—	—	—	—	—	—	—	—	—	—	
8	Saline marittime ed acque minerali																							
	24	58	Saline	—	10	8	2	8	6	2	—	—	—	—	—	—	—	—	—	—	—	—	—	
	25	59	Estrazione delle acque mine- rali	—	9	9	—	5	5	—	1	1	—	—	—	—	—	—	—	—	—	—	—	
				a	8	8	—	5	5	—	—	—	—	—	—	—	—	—	—	—	—	—	—	—
				b	3	2	1	3	2	1	—	—	—	—	—	—	—	—	—	—	—	—	—	—
			c	8	7	1	5	4	1	1	1	—	—	—	—	—	—	—	—	—	—	—	—	
			Tot.	19	17	2	13	11	2	1	1	—	—	—	—	—	—	—	—	—	—	—	—	
9	Industria del legno, della paglia ed affini																							
	26	60	Deposito, conservazione e sta- gionatura del legname. Segat- tura e sbazzatura.....	—	463 22	428 22	35	361 13	328 13	33	3	3	—	6	6	—	—	—	—	—	—	3	3	
	27	11	Falegnami.....	—	12.405 1.674	12.405 1.674	—	9.270 1.251	9.270 1.251	—	392 201	392 201	—	52	52	—	111	111	—	—	—	86	86	
	28	61	Carpentieri in legno	—	880 102	880 102	—	671 64	671 64	—	78 13	78 13	—	3	3	—	4	4	—	—	—	1	1	
	29	62	Costruzione di barche e navi in legno (esclusi i cantieri navali)	—	42 9	41 9	1	16 3	15 3	1	4	4	—	—	—	—	—	—	—	—	—	—	—	—
	30	63	Costruzione di carrozze, carri, casse e botti.....	—	1.356 72	1.348 72	8	689 54	682 54	7	34 8	34 8	—	5	5	—	38	37	1	—	—	18	18	
	31	64	Intagliatori, intarsiatori, tor- nitori ed ebanisti, sediaristi e zoccolari	—	2.106 359	2.006 359	100	1.756 280	1.677 280	79	49 25	48 25	1	6	5	1	23	23	—	—	—	3	3	
	32	65	Fabbricazione di mobili.....	—	212 8	182 7	30	208 6	179 5	29	1	1	—	—	—	—	—	—	—	—	—	—	—	
	33	66	Fabbricazione di strumenti musicali in legno	—	74 7	71 7	3	67 6	64 6	3	1	1	—	—	—	—	—	—	—	—	—	—	—	—
	34	67	Verniciatura e doratura.....	—	1.023 82	1.021 82	2	946 51	945 51	1	40 17	40 17	—	—	—	—	—	—	—	—	—	—	9	9
	35	68	Fabbricazione di oggetti in trucolo e sughero.....	—	57 1	29 1	28	20 1	16 1	4	1	1	—	—	—	—	—	—	—	—	—	—	—	—

(*) Vedasi avvertenza n. 15 a pag. 6.

NOTA. — Le cifre in « corsivo » sotto i totali delle classi e delle sottoclassi indicano i censiti nelle convivenze il cui ammontare è già compreso nei totali stessi (Vedasi avvertenza n. 15).

(1) a Padroni di azienda, amministratori, direttori. — b Impiegati. — c Artigiani indipendenti. — d Artigiani padroni. — e Operai salariati, garzoni. — (2) Per M F

o condizione (*) ed il sesso. — Disoccupati nella popolazione in età dai 15 ai 64 anni.

10.000 ABITANTI												COMPLESSO DEI COMUNI FINO A 9.999 ABITANTI			COMPLESSO DEI COMUNI DA 10.000 A 49.999 ABITANTI			DISOCCUPATI NELLA POPOLAZIONE IN ETÀ DAI 15 AI 64 ANNI						POSIZIONE NELLA PROFESSIONE (1)	N. d'ordine della classe e sottocl. (3)	
GARA			TERRACINA			TIVOLI			VELLETRI			M	F	M	F	PROVINCIA			COMUNE DI ROMA							
M	F	Tot.	M	F	Tot.	M	F	Tot.	M	F	Tot.					M	F	Tot.	M	F	Tot.	M	F			Tot.
24	25	26	27	28	29	30	31	32	33	34	35	36	37	38	39	40	41	42	43	44	45	46	47	48	49	
—	—	—	—	—	—	—	—	—	—	—	—	2	2	—	5	4	1	—	—	—	—	—	—	—	—	20
1.055	1.054	1	412	407	5	1	1	—	2	2	—	851	851	—	2.341	2.331	10	67	67	—	8	8	—	—	21	
255	255	—	—	—	—	—	—	—	2	2	—	19	19	—	261	261	—	—	—	—	—	—	—	—	—	
271	271	—	120	120	—	—	—	—	—	—	—	246	246	—	692	691	1	3	3	—	3	3	—	—	5	
1	1	—	—	—	—	—	—	—	—	—	—	1	1	—	33	30	3	6	6	—	—	—	—	—	a	
—	—	—	2	2	—	—	—	—	—	—	—	—	—	—	2	2	—	—	—	—	—	—	—	—	b	
783	782	1	290	285	5	1	1	—	2	2	—	606	606	—	1.619	1.612	7	58	58	—	5	5	—	—	c	
1.055	1.054	1	412	407	5	1	1	—	2	2	—	853	853	—	2.346	2.335	11	67	67	—	8	8	—	—	d	
255	255	—	—	—	—	—	—	—	2	2	—	19	19	—	261	261	—	—	—	—	—	—	—	—	e	
1	1	—	—	—	—	—	—	—	—	—	—	7	7	—	3	3	—	2	2	—	2	2	—	—	Tot.	
13	13	—	—	—	—	—	—	—	—	—	—	3	3	—	12	12	—	3	3	—	3	3	—	—	6	
14	14	—	—	—	—	—	—	—	—	—	—	293	293	—	160	160	—	34	34	—	13	13	—	—	e	
8	8	—	—	—	—	—	—	—	7	7	—	303	303	—	175	175	—	39	39	—	18	18	—	—	Tot.	
—	—	—	—	—	—	—	—	—	—	—	—	—	—	—	—	—	—	—	—	—	—	—	—	—	7	
—	—	—	1	1	—	—	—	—	—	—	—	45	44	1	28	28	—	—	—	—	—	—	—	—	a	
—	—	—	—	—	—	—	—	—	—	—	—	5	5	—	7	7	—	1	1	—	1	1	—	—	b	
—	—	—	—	—	—	—	—	—	—	—	—	1	1	—	2	2	—	—	—	—	—	—	—	—	c	
17	17	—	20	20	—	—	—	—	—	—	—	836	834	2	308	308	—	117	117	—	35	35	—	—	d	
17	17	—	21	21	—	—	—	—	—	—	—	888	885	3	345	345	—	118	118	—	36	36	—	—	e	
12	12	—	—	—	—	—	—	—	—	—	—	8	8	—	31	31	—	—	—	—	—	—	—	—	Tot.	
—	—	—	—	—	—	—	—	—	—	—	—	—	—	—	—	—	—	—	—	—	—	—	—	—	24	
—	—	—	—	—	—	—	—	—	—	—	—	2	2	—	—	—	—	1	1	—	1	1	—	—	25	
—	—	—	—	—	—	—	—	—	—	—	—	3	3	—	—	—	—	—	—	—	—	—	—	—	8	
—	—	—	—	—	—	—	—	—	—	—	—	2	2	—	1	1	—	1	1	—	1	1	—	—	a	
—	—	—	—	—	—	—	—	—	—	—	—	5	5	—	1	1	—	1	1	—	1	1	—	—	b	
—	—	—	—	—	—	—	—	—	—	—	—	—	—	—	—	—	—	—	—	—	—	—	—	—	e	
7	7	—	5	5	—	—	—	—	—	—	—	59	59	—	43	41	2	33	30	3	32	29	3	—	Tot.	
4	4	—	—	—	—	—	—	—	—	—	—	2	2	—	7	7	—	—	—	—	—	—	—	—	26	
224	224	—	95	95	—	—	—	—	—	—	—	1.603	1.603	—	1.532	1.532	—	1.380	1.380	—	1.251	1.251	—	—	27	
90	90	—	—	—	—	—	—	—	—	—	—	24	24	—	316	316	—	—	—	—	—	—	—	—	28	
22	22	—	22	22	—	—	—	—	2	2	—	71	71	—	138	138	—	67	67	—	58	58	—	—	28	
18	18	—	—	—	—	—	—	—	2	2	—	5	5	—	33	33	—	—	—	—	—	—	—	—	—	
21	21	—	—	—	—	—	—	—	—	—	—	1	1	—	25	25	—	3	3	—	1	1	—	—	29	
6	6	—	—	—	—	—	—	—	—	—	—	—	—	—	6	6	—	—	—	—	—	—	—	—	—	
10	10	—	20	20	—	—	—	—	—	—	—	369	369	—	298	297	1	109	109	—	83	83	—	—	30	
6	6	—	—	—	—	—	—	—	—	—	—	2	2	—	16	16	—	—	—	—	—	—	—	—	—	
42	42	—	11	8	3	—	—	—	—	—	—	144	135	9	206	194	12	179	172	7	174	168	6	—	31	
24	24	—	—	—	—	—	—	—	3	3	—	27	27	—	52	52	—	—	—	—	—	—	—	—	—	
1	1	—	—	—	—	—	—	—	—	—	—	—	—	—	4	3	1	14	14	—	13	13	—	—	32	
1	1	—	—	—	—	—	—	—	—	—	—	—	—	—	2	2	—	—	—	—	—	—	—	—	—	
—	—	—	1	1	—	—	—	—	—	—	—	8	3	—	4	4	—	11	10	1	11	10	1	—	33	
—	—	—	—	—	—	—	—	—	—	—	—	—	—	—	1	1	—	—	—	—	—	—	—	—	—	
12	12	—	1	1	—	—	—	—	—	—	—	10	9	1	67	67	—	194	194	—	186	186	—	—	34	
11	11	—	—	—	—	—	—	—	—	—	—	3	3	—	28	28	—	—	—	—	—	—	—	—	—	
1	1	—	—	—	—	—	—	—	—	—	—	—	—	—	—	—	—	—	—	—	—	—	—	—	35	
—	—	—	—	—	—	—	—	—	—	—	—	35	11	24	2	2	—	—	—	—	—	—	—	—	—	

a pag. 6).
col. 9 + col. 36 + col. 39. — (3) Le cifre in carattere « tondo » indicano il numero d'ordine della sottoclasse e quelle in « neretto » il numero d'ordine della classe.

Segue TAVOLA XII.

Popolazione presente in età di 10 anni e più secondo la professione

CLASSE	SOTTO-CLASSE		PROFESSIONI o CONDIZIONI (*)	POSIZIONE NELLA PROFESSIONE (1)	PROVINCIA (2)			COMUNI CON UN CENTRO DI ALMENO																
	Numero d'ordine	Numero convenzio- nale			M F	M	F	ROMA			CIVITAVECCHIA			FONDI			FORMIA			FRASCATI				
								M	F	F	M	F	F	M	F	F	M	F	F	M	F	F		
1	2	3	4	5	6	7	8	9	10	11	12	13	14	15	16	17	18	19	20	21	22	23		
10	36	69	Fabbricazione di oggetti in canna, vinci, giunchi e simili	—	70	67	3	55	52	3	5	5	—	—	—	—	—	—	—	—	—	—	—	
					9	9	—	3	3	—	4	4	—	—	—	—	—	—	—	—	—	—	—	
	37	70	Fabbricazione di cappelli di paglia	—	7	4	3	5	3	2	—	—	—	—	—	—	—	—	—	—	—	—	—	
					r	r	—	r	r	—	—	—	—	—	—	—	—	—	—	—	—	—	—	—
	38	71	Fabbricazione di oggetti in paglia e fibre affini. Impagliamenti di oggetti di vetro e di sedie, canestrai, cestai, storinali, fabbricanti di scope	—	380	176	154	98	68	30	8	6	2	2	2	—	6	6	—	—	—	—	—	—
					31	30	r	25	24	r	6	6	—	—	—	—	—	—	—	—	—	—	—	—
					a	1.189	1.176	13	762	753	9	38	37	1	10	10	—	13	13	—	15	15	—	—
					b	253	188	67	246	181	65	1	1	—	—	—	—	—	—	—	1	1	—	—
					c	1.339	1.207	132	484	467	17	6	5	1	—	—	—	—	—	—	57	57	—	13
					d	992	979	13	285	284	1	9	9	—	—	—	—	—	—	—	37	36	—	12
				e	15.250	15.108	142	12.385	12.285	100	562	561	1	47	47	—	75	75	—	82	82	—	—	
				Tot.	19.025	18.658	367	14.182	13.970	192	618	613	3	74	73	1	182	181	1	123	122	—	1	
					2.377	2.375	2	1.756	1.756	2	276	276	—	—	—	—	—	—	—	r	r	—	—	
			Industrie che lavorano i cereali																					
39	72	Lavorazione dei cereali	—	87	61	6	45	41	4	1	1	—	—	—	—	—	—	—	—	—	—	—	—	
				15	15	—	15	15	—	—	—	—	—	—	—	—	—	—	—	—	—	—	—	
40	73	Molini	—	874	857	17	378	367	11	51	50	1	10	10	—	82	82	—	—	—	—	—	—	
				125	125	—	91	91	—	19	19	—	—	—	—	—	—	—	—	—	—	—	—	
41	12	Panificazione	—	3.290	3.082	258	2.307	2.292	15	155	154	1	13	8	5	30	30	—	—	—	—	—	—	
				412	412	—	281	281	—	68	68	—	—	—	—	—	—	—	—	—	—	—	—	
42	74	Pasticci a macchina	—	609	477	132	451	381	120	4	4	—	—	—	—	71	71	—	—	—	—	—	—	
				25	25	—	12	12	—	3	3	—	—	—	—	—	—	—	—	—	—	—	—	
43	75	Pastai a mano	—	256	202	54	240	186	54	2	2	—	—	—	—	—	—	—	—	—	—	—	—	
				23	23	—	13	13	—	2	2	—	—	—	—	—	—	—	—	—	—	—	—	
44	76	Pasticcerie, industria dolciaria, fabbricazione di biscotti e di ostie	—	908	802	106	885	781	104	30	30	—	—	—	—	4	4	—	—	—	—	—	—	
				65	65	—	40	40	—	13	13	—	—	—	—	—	—	—	—	—	—	—	—	
				a	619	594	25	223	204	19	12	12	—	—	—	12	12	—	—	18	18	—	—	
				b	211	159	52	177	130	47	4	4	—	—	—	—	—	—	—	11	11	—	—	
				c	34	26	8	15	14	1	—	—	—	—	—	—	—	—	—	1	1	—	—	
				d	163	29	134	4	4	—	—	—	—	—	—	—	—	—	—	1	1	—	—	
				e	4.977	4.623	354	3.837	3.596	241	226	225	1	11	10	1	155	155	—	—	42	42	—	
				Tot.	6.004	5.431	573	4.256	3.948	308	243	241	2	27	22	5	186	186	—	—	53	51	2	
					665	665	—	452	452	—	105	105	—	—	—	—	—	—	—	r	r	—	—	
			Industrie che utilizzano frutta, verdure e semi																					
45	77	Condizionatura e conservazione di frutta e verdure	—	7	7	—	5	5	—	1	1	—	—	—	—	—	—	—	—	—	—	—	—	
				3	3	—	2	2	—	r	r	—	—	—	—	—	—	—	—	—	—	—	—	
46	78	Stabilimenti enologici	—	82	59	3	31	30	1	2	2	—	—	—	—	—	—	—	—	—	—	—	—	
				3	3	—	r	r	—	r	r	—	—	—	—	—	—	—	—	—	—	—	—	
47	79	Stabilimenti per la produzione dell'olio	—	29	24	5	18	14	4	—	—	—	—	—	—	—	—	—	—	—	—	—	—	
				r	r	—	—	—	—	—	—	—	—	—	—	—	—	—	—	—	—	—	—	
48	80	Fabbriche di sciroppi	—	5	4	1	5	4	1	—	—	—	—	—	—	—	—	—	—	—	—	—	—	
49	81	Fabbriche di conserve e sughi concentrati	—	87	60	27	32	21	11	1	1	—	—	—	—	—	—	—	—	—	—	—	—	
				r	r	—	—	—	—	r	r	—	—	—	—	—	—	—	—	—	—	—	—	
50	82	Lavorazione del caffè e surrogati	—	36	32	4	39	29	4	1	1	—	—	—	—	—	—	—	—	—	—	—	—	
				r	r	—	—	—	—	r	r	—	—	—	—	—	—	—	—	—	—	—	—	
51	83	Lavorazione delle droghe	—	8	7	1	6	5	1	—	—	—	—	—	—	—	—	—	—	—	—	—	—	
				3	3	—	r	r	—	—	—	—	—	—	—	—	—	—	—	—	—	—	—	
52	84	Fabbricazione delle frutta candite, confetture, fabbricazione di cioccolata, caramelle, torrone, ecc.	—	214	94	120	208	90	118	—	—	—	—	—	—	—	—	—	—	—	—	—	—	
				6	6	—	6	6	—	—	—	—	—	—	—	—	—	—	—	—	—	—	—	
				a	513	53	5	47	44	3	—	—	—	—	—	—	—	—	—	1	1	—	—	
				b	146	102	44	120	78	42	4	4	—	—	—	—	—	—	—	1	1	—	—	
				c	1	1	—	1	1	—	—	—	—	—	—	—	—	—	—	—	—	—	—	
				d	1	1	—	1	1	—	—	—	—	—	—	—	—	—	—	—	—	—	—	
				e	243	131	112	170	75	95	1	1	—	—	—	—	—	—	—	1	1	—	—	
				Tot.	441	287	161	338	196	140	5	5	—	—	—	—	—	—	—	3	3	—	—	
					219	18	—	20	20	—	4	4	—	—	—	—	—	—	—	—	—	—	—	

(*) Vedasi avvertenza n. 15 a pag. 6.

NOTA. — Le cifre in « corsivo » sotto i totali delle classi e delle sottoclassi indicano i censiti nelle convivenze il cui ammontare è già compreso nei totali stessi. (Vedasi avvertenza n. 15)

(1) a Padroni di azienda, amministratori, direttori. — b Impiegati. — c Artigiani indipendenti. — d Artigiani padroni. — e Operai salariati, garzoni. — (2) Per M F

o condizione (*) ed il sesso. — Disoccupati nella popolazione in età dai 15 ai 64 anni.

10.000 ABITANTI												COMPLESSO DEI COMUNI FINO A 9.999 ABITANTI			COMPLESSO DEI COMUNI DA 10.000 A 49.999 ABITANTI			DISOCCUPATI NELLA POPOLAZIONE IN ETÀ DAI 15 AI 64 ANNI						POSIZIONE NELLA PROFESSIONE (1)	N. d'ordine della classe e sottoclasse (3)		
GAETA			TERRACINA			TIVOLI			VELLETRI						PROVINCIA			COMUNE DI ROMA									
M	F		M	F		M	F		M	F		M	F		M	F		M	F		M	F				M	F
24	25	26	27	28	29	30	31	32	33	34	35	36	37	38	39	40	41	42	43	44	45	46	47	48	49		
2	2	—	1	1	—	3	3	—	—	—	—	2	2	—	13	13	—	3	3	—	3	3	—	—	—	—	36
I	I	—	—	—	—	—	—	—	—	—	—	I	I	—	5	5	—	—	—	—	—	—	—	—	—	—	37
9	6	3	11	11	—	3	—	3	2	—	2	191	77	114	41	31	10	8	5	3	6	4	2	—	—	38	
13	12	1	24	24	—	30	29	1	9	9	—	253	253	—	174	170	4	5	5	—	5	5	—	—	—	39	
25	25	—	17	17	—	11	10	1	56	53	3	600	490	110	4	2	4	18	16	2	—	17	15	2	—	40	
34	34	—	5	5	—	14	14	—	45	45	—	408	398	10	255	250	5	—	—	—	—	—	—	—	—	41	
278	276	2	121	118	3	153	149	4	116	116	—	1.224	1.195	29	299	297	2	13	1.978	1.966	12	1.796	1.786	10	—	42	
351	343	3	167	164	3	208	202	6	226	223	3	2.400	2.341	140	2.373	2.347	26	2.001	1.987	14	1.818	1.806	12	Tot.	—	43	
161	161	—	—	—	—	—	—	—	34	34	—	147	147	—	472	472	—	—	—	—	—	—	—	—	—	44	
—	—	—	—	—	—	2	2	—	2	2	—	8	8	—	14	12	2	5	4	1	5	4	1	—	—	45	
5	5	—	7	7	—	16	16	—	10	10	—	258	258	5	238	237	1	49	49	—	23	23	—	—	—	46	
3	3	—	—	—	—	—	—	—	I	I	—	10	10	—	24	24	—	—	—	—	—	—	—	—	—	47	
90	88	2	19	15	4	33	30	3	65	45	20	479	294	185	504	446	58	233	232	1	197	196	1	—	—	48	
39	39	—	—	—	—	—	—	—	II	II	—	13	13	—	118	118	—	—	—	—	—	—	—	—	—	49	
7	7	—	3	3	—	21	17	4	8	7	1	33	26	7	125	120	5	47	39	8	41	33	8	—	—	50	
6	6	—	—	—	—	—	—	—	I	I	—	3	3	—	10	10	—	—	—	—	—	—	—	—	—	51	
7	7	—	—	—	—	—	—	—	—	—	—	4	4	—	12	12	—	27	24	3	27	24	3	—	—	52	
7	7	—	—	—	—	—	—	—	—	—	—	I	I	—	9	9	—	—	—	—	—	—	—	—	—	53	
17	17	—	2	2	—	—	—	—	6	6	—	8	6	2	65	65	—	106	95	11	100	89	11	—	—	54	
9	9	—	—	—	—	—	—	—	I	I	—	2	2	—	23	23	—	—	—	—	—	—	—	—	—	55	
13	13	—	14	14	—	8	8	—	17	17	—	271	265	6	125	125	—	4	4	—	3	3	—	—	—	56	
3	3	—	—	—	—	7	6	1	—	—	—	8	6	2	26	23	3	21	15	6	20	14	6	a	b	57	
7	5	2	1	—	1	4	3	1	14	6	8	13	7	6	6	5	1	—	—	—	—	—	—	—	—	58	
103	103	—	16	13	3	52	48	4	60	47	13	121	10	111	38	15	23	—	—	—	—	—	—	—	—	59	
126	124	2	31	27	4	72	65	7	91	70	21	377	303	74	763	724	39	442	424	18	370	352	18	c	d	60	
64	64	—	—	—	—	—	—	—	14	14	—	14	14	—	184	184	—	—	—	—	—	—	—	—	—	61	
—	—	—	1	1	—	—	—	—	—	—	—	—	—	—	2	2	—	—	—	—	—	—	—	—	—	62	
—	—	—	1	1	—	—	—	—	—	—	—	—	—	—	I	I	—	1	1	—	1	1	—	—	—	63	
—	—	—	—	—	—	—	—	—	I	I	—	8	7	1	23	22	1	1	1	—	1	1	—	—	—	64	
1	1	—	—	—	—	—	—	—	—	—	—	8	7	1	3	3	—	2	1	1	2	1	1	—	—	65	
I	I	—	—	—	—	—	—	—	—	—	—	—	—	—	I	I	—	—	—	—	—	—	—	—	—	66	
—	—	—	52	36	16	—	—	—	—	—	—	—	—	—	55	39	16	7	6	1	1	1	—	—	—	67	
—	—	—	—	—	—	—	—	—	—	—	—	—	—	—	—	—	—	—	—	—	—	—	—	—	—	68	
—	—	—	—	—	—	—	—	—	—	—	—	1	1	—	2	2	—	1	1	—	1	1	—	—	—	69	
—	—	—	—	—	—	—	—	—	—	—	—	2	2	—	—	—	—	—	—	—	—	—	—	—	—	70	
—	—	—	—	—	—	—	—	—	—	—	—	2	2	—	—	—	—	—	—	—	—	—	—	—	—	71	
1	1	—	—	—	—	—	—	—	—	—	—	1	1	—	5	3	2	18	10	8	18	10	8	—	—	72	
—	—	—	I	I	—	—	—	—	—	—	—	6	5	I	5	4	I	3	3	—	3	3	—	—	—	73	
—	—	—	13	11	2	—	—	—	2	2	—	2	2	—	24	22	2	11	7	4	7	4	3	a	b	74	
—	—	—	—	—	—	—	—	—	—	—	—	—	—	—	—	—	—	—	—	—	—	—	—	—	—	75	
—	—	—	40	26	14	—	—	—	1	1	—	12	11	I	61	45	16	15	9	6	13	7	6	c	e	76	
2	2	—	54	38	16	—	—	—	3	3	—	20	18	2	90	71	19	29	19	10	23	14	9	Tot.	—	77	
I	I	—	—	—	—	—	—	—	I	I	—	I	I	—	6	6	—	—	—	—	—	—	—	—	—	78	

a pag. 6).
col. 9 + col. 36 + col. 39. — (3) Le cifre in carattere « tondo » indicano il numero d'ordine della sottoclasse e quelle in « neretto » il numero d'ordine della classe.

Popolazione presente in età di 10 anni e più secondo la professione

CLASSE	SOTTO-CLASSE		PROFESSIONI o CONDIZIONI (*)	POSIZIONE NELLA PROFESSIONE (1)	PROVINCIA (2)			COMUNI CON UN CENTRO DI ALMENO																
	Numero d'ordine	Numero convenzio- nale			M	F	ROMA			CIVITAVECCHIA			FONDI			FORMIA			FRASCATI					
							M	F	M	F	M	F	M	F	M	F	M	F	M	F	M	F		
1	2	3	4	5	6	7	8	9	10	11	12	13	14	15	16	17	18	19	20	21	22	23		
12			Industrie che utilizzano prodotti animali																					
	53	85	Lavorazione del latte, formaggio, burro e latticini in caseifici industriali ..	-	351 26	349 26	2	251 15	249 15	2	17 7	17 7	-	5	5	-	-	-	-	-	26	26	-	
	54	86	Fabbricazione di margarina, burro artificiale, ecc.	-	14 1	12 1	2	12	10	2	1	1	-	-	-	-	-	-	-	-	-	-	-	
	55	87	Macellazione	-	495 70	495 70	-	396 32	396 32	-	18 12	18 12	-	-	-	-	-	1	1	-	9 2	9 2	-	
	56	88	Conservazione e lavorazione della carne	-	69 18	68 18	1	45 4	44 4	1	12 9	12 9	-	-	-	-	-	-	-	-	-	1	1	-
	57	89	Conservazione del pollame e delle uova	-	4 1	4 1	-	2	2	-	-	-	-	-	-	-	-	-	-	-	-	-	-	
	58	90	Conservazione e lavorazione del pesce	-	31	20	11	5	5	-	23	13	10	-	-	-	-	-	-	-	-	-	-	
	59	91	Lavorazione del miele e della cera vergine	-	20 1	11 1	9	20 1	11 1	9	-	-	-	-	-	-	-	-	-	-	-	-	-	
	60	T 41	Produzione e selezione dei semi bachi	-	2	-	2	2	-	2	-	-	-	-	-	-	-	-	-	-	-	-	-	
					a	98	97	1	55	54	1	3	3	-	-	-	-	-	-	-	19	19	-	
					b	71	67	4	53	50	3	14	13	1	-	-	-	-	-	-	-	-	-	
					c	817	795	22	625	613	12	54	45	9	5	5	-	1	1	-	17	17	-	
				Tot.	986	959	27	733	717	16	71	61	10	5	5	-	1	1	-	36	36	-		
					117	117	-	52	52	-	28	28	-	-	-	-	-	-	-	2	2	-		
13			Industrie che utilizzano spoglie animali																					
	61	92	Lavorazione del pelo e delle budella. Imbalsamatori di animali	-	11	5	6	11	5	6	-	-	-	-	-	-	-	-	-	-	-	-		
	62	93	Lavorazione delle spugne..	-	6	6	-	5	5	-	-	-	-	-	-	-	-	-	-	-	-	-		
	63	94	Concia e lucidatura delle pelli	-	232 41	209 41	23	186 31	164 31	22	3 2	3 2	-	-	-	-	-	-	-	-	-	-	-	
	64	13	Fabbricazione e riparazione di calzature	-	8.045 828	7.918 826	127 2	4.172 591	4.057 589	115 2	231 133	231 133	-	58	58	-	70	69	1	66	66	-	-	
	65	95	Fabbricazione di guanti e articoli in pelle	-	247 35	203 35	44	228 19	186 19	42	2 1	2 1	-	-	-	-	-	-	-	-	-	-	-	
	66	96	Fabbricazione di selle, finimenti, cinghie e di oggetti di cuoio per militari	-	627 125	623 125	4	369 98	366 98	3	30 20	30 20	-	3	3	-	7	7	-	8	8	-	-	
	67	97	Lavorazione delle pellicce....	-	239 5	79 4	160 1	237 4	77 3	160 1	-	-	-	-	-	-	-	-	-	-	-	-	-	
					a	516	505	11	285	274	11	26	26	-	1	1	-	1	1	-	2	2	-	
					b	126	90	36	122	86	36	1	1	-	-	-	-	-	-	-	-	-	-	
					c	2.294	2.271	23	893	872	21	31	31	-	1	1	-	47	47	-	21	21	-	
					d	1.229	1.220	9	312	305	7	19	19	-	34	34	-	15	15	-	17	17	-	
				e	5.242	4.957	285	3.596	3.323	273	189	189	-	25	25	-	14	13	1	34	34	-		
				Tot.	9.407	9.043	364	5.208	4.880	348	266	266	-	61	61	-	77	76	1	74	74	-		
					1.034	1.031	3	743	740	3	156	156	-	-	-	-	-	-	-	-	-	-		
14			Industria della carta																					
	68	98	Cernita e lavorazione degli stracci; cernita della carta	-	52 2	28 2	24	44 2	26 2	18	-	-	-	-	-	-	-	-	-	-	-	-		
69	99	Fabbricazione di cellulosa, pasta di legno, carta e cartone	-	1.084 23	825 20	259 3	334 16	225 13	109 3	3 3	3 3	-	-	-	-	-	-	-	-	-	-	-		

(*) Vedasi avvertenza n. 15 a pag. 6.

NOTA. — Le cifre in corsivo, sotto i totali delle classi e delle sottoclassi indicano i censiti nelle convenze il cui ammontare è già compreso nei totali stessi. (Vedasi avvertenza n. 15)

(1) a Padroni di azienda, amministratori, direttori. — b Impiegati. — c Artigiani indipendenti. — d Artigiani padroni. — e Operai salariati, garzoni. — (2) Per M F

o condizione (*) ed il sesso. — Disoccupati nella popolazione in età dai 15 ai 64 anni.

10.000 ABITANTI												COMPLESSO DEI COMUNI FINO A 9.999 ABITANTI			COMPLESSO DEI COMUNI DA 10.000 A 40.999 ABITANTI			DISOCCUPATI NELLA POPOLAZIONE IN ETÀ DAI 15 AI 64 ANNI						POSIZIONE NELLA PROFESSIONE (1)	N. d'ordine della classe e sottocl. (3)		
GAETA			TERRACINA			TIVOLI			VELLETRI						PROVINCIA			COMUNE DI ROMA									
M	F		M	F		M	F		M	F		M	F		M	F		M	F		M	F				M	F
24	25	26	27	28	29	30	31	32	33	34	35	36	37	38	39	40	41	42	43	44	45	46	47	48	49		
3	3	—	2	2	—	2	2	—	2	2	—	32	32	—	68	68	—	15	15	—	11	11	—	—	—	—	53
3	3	—	—	—	—	—	—	—	—	—	—	—	—	—	—	—	—	—	—	—	—	—	—	—	—	54	
1	1	—	—	—	—	—	—	—	—	—	—	—	—	—	2	2	—	1	—	1	1	—	—	1	—	55	
16	16	—	—	—	—	1	1	—	2	2	—	48	48	—	51	51	—	47	47	—	42	42	—	—	—	56	
3	3	—	—	—	—	3	3	—	—	—	—	5	5	—	19	19	—	3	3	—	3	3	—	—	—	57	
1	1	—	—	—	—	—	—	—	—	—	—	1	1	—	1	1	—	—	—	—	—	—	—	—	—	58	
—	—	—	—	—	—	—	—	—	—	—	—	3	2	1	23	13	10	7	1	6	—	—	—	—	—	59	
—	—	—	—	—	—	—	—	—	—	—	—	—	—	—	—	—	—	2	—	2	2	—	—	2	—	60	
2	2	—	—	—	—	1	1	—	—	—	—	14	14	—	29	29	—	—	—	—	—	—	—	—	—	61	
22	22	—	2	2	—	5	5	—	4	4	—	74	73	1	118	109	9	6	6	9	5	5	5	5	5	62	
24	24	—	2	2	—	6	6	—	4	4	—	89	88	1	164	154	10	75	66	9	59	56	3	3	3	63	
19	19	—	—	—	—	—	—	—	—	—	—	16	16	—	49	49	—	—	—	—	—	—	—	—	—	64	
—	—	—	—	—	—	—	—	—	—	—	—	—	—	—	—	—	—	—	—	—	—	—	—	—	—	65	
—	—	—	—	—	—	—	—	—	—	—	—	1	1	—	—	—	—	1	1	—	1	1	—	—	—	66	
4	4	—	—	—	—	31	31	—	2	2	—	5	5	—	41	40	1	14	12	2	14	12	2	2	2	67	
4	4	—	—	—	—	—	—	—	—	—	—	2	2	—	8	8	—	—	—	—	—	—	—	—	—	68	
139	139	—	58	57	1	122	122	—	151	151	—	2.544	2.536	8	1.329	1.325	4	278	271	7	220	213	7	7	7	69	
56	56	—	—	—	—	—	—	—	15	15	—	32	32	—	205	205	—	—	—	—	—	—	—	—	—	70	
5	5	—	—	—	—	—	—	—	—	—	—	12	10	2	7	7	—	23	18	5	22	17	5	5	5	71	
5	5	—	—	—	—	—	—	—	—	—	—	10	10	—	6	6	—	—	—	—	—	—	—	—	—	72	
3	3	—	5	5	—	7	7	—	11	11	—	163	163	—	95	94	1	34	34	—	28	28	—	—	—	73	
1	1	—	—	—	—	—	—	—	—	—	—	1	1	—	1	1	—	41	10	31	41	10	31	31	31	74	
1	1	—	—	—	—	—	—	—	—	—	—	—	—	—	—	—	—	—	—	—	—	—	—	—	—	75	
4	4	—	4	4	—	9	9	—	—	—	—	179	179	—	52	52	—	2	2	—	2	2	—	2	2	76	
41	41	—	43	42	1	18	18	—	75	75	—	1	1	—	3	3	—	12	7	5	12	7	5	5	5	77	
14	14	—	3	3	—	43	43	—	26	26	—	966	966	—	435	433	—	—	—	—	—	—	—	—	—	78	
93	93	—	13	13	—	88	88	—	63	63	—	623	621	2	294	294	—	—	—	—	—	—	—	—	—	79	
152	152	—	63	62	1	160	160	—	164	164	—	957	949	8	689	685	4	377	337	40	312	272	40	40	40	80	
67	67	—	—	—	—	—	—	—	17	17	—	50	50	—	241	241	—	—	—	—	—	—	—	—	—	81	
—	—	—	—	—	—	3	1	2	—	—	—	5	1	4	3	1	2	3	1	2	3	1	2	2	2	82	
3	3	—	—	—	—	576	464	112	1	1	—	167	129	38	583	471	112	59	47	12	22	15	7	7	7	83	
2	2	—	—	—	—	—	—	—	—	—	—	—	—	—	7	7	—	—	—	—	—	—	—	—	—	84	

a pag. 6).
col. 9 + col. 36 + col. 39. — (3) Le cifre in carattere « tondo » indicano il numero d'ordine della sottoclasse e quelle in « neretto » il numero d'ordine della classe.

Segue TAVOLA XII.

Popolazione presente in età di 10 anni e più secondo la professione

CLASSE	SOTTO-CLASSE		PROFESSIONI o CONDIZIONI (*)	POSIZIONE NELLA PROFESSIONE (1)	PROVINCIA (2)			COMUNI CON UN CENTRO DI ALMENO																
	Numero d'ordine	Numero convenzio- nale			M	F	ROMA			CIVITAVECCHIA			FONDI			FORMIA			FRASCATI					
							M	F	M	F	M	F	M	F	M	F	M	F	M	F				
1	2	3	4	5	6	7	8	9	10	11	12	13	14	15	16	17	18	19	20	21	22	23		
15	70	C	Fabbricazione di oggetti di carta e cartone	—	457 13	185 12	272 1	374 8	163 7	211 1	3 3	3 3	—	—	—	—	—	—	—	—	—	—	—	
	71	C 1	Legatorie di libri	—	1.144 48	716 47	428 1	1.110 40	685 39	425 1	8 5	8 5	—	—	—	—	—	1	1	—	—	—	—	
		a		—	137	127	10	103	95	8	2	2	—	—	—	—	—	—	—	—	—	—	—	—
		b		—	202	148	54	170	117	53	2	2	—	—	—	—	—	—	—	—	—	—	—	—
		c		—	46	40	6	40	34	6	—	—	—	—	—	—	—	1	1	—	—	—	—	—
		d		—	47	47	—	36	36	—	2	2	—	—	—	—	—	—	—	—	—	—	—	—
		e		—	2.305	1.392	913	1.513	817	696	8	8	—	—	—	—	—	—	—	—	—	—	—	—
		Tot.		—	2.737 86	1.754 81	983 5	1.862 66	1.099 61	763 5	14 11	14 11	—	—	—	—	—	1	1	—	—	—	—	—
				Industrie che utilizzano materiali diversi																				
	72	C 2	Fabbricazione di pettini, forcelle, articoli per fumatori, ventagli; di oggetti di osso, giocattoli, chincaglierie; di oggetti in corallo, madreperla e simili	—	113 2	72 2	41 —	108 1	67 1	41 —	—	—	—	—	—	—	—	—	—	—	—	—	—	—
	73	C 3	Fabbricazione di bottoni ..	—	29 5	21 5	8 —	27 4	19 4	8 1	1 1	—	—	—	—	—	—	—	—	—	—	—	—	—
	74	C 4	Fabbricazione di spazzole ..	—	47 5	39 5	8 —	40 2	32 2	8 3	3 3	—	—	—	—	—	—	—	—	—	—	—	—	—
		a		—	21	18	3	19	16	3	1	1	—	—	—	—	—	—	—	—	—	—	—	—
		b		—	48	30	18	44	26	18	—	—	—	—	—	—	—	—	—	—	—	—	—	—
		c		—	8	5	3	7	4	3	1	1	—	—	—	—	—	—	—	—	—	—	—	—
	d		—	5	4	1	2	1	1	—	—	—	—	—	—	—	—	—	—	—	—	—	—	
	e		—	107	75	32	103	71	32	2	2	—	—	—	—	—	—	—	—	—	—	—	—	
	Tot.		—	189 12	132 12	57 —	175 7	118 7	57 4	4 4	—	—	—	—	—	—	—	—	—	—	—	—	—	
16			Produzione e prima lavorazione dei metalli																					
		a		—	89	89	—	84	84	—	4	4	—	—	—	—	—	—	—	—	—	—	—	
		b		—	123	102	21	79	59	20	41	40	1	—	—	—	—	—	—	—	—	—	—	
		c		—	3	3	—	3	3	—	—	—	—	—	—	—	—	—	—	—	—	—	—	
		d		—	3	2	1	3	2	1	—	—	—	—	—	—	—	—	—	—	—	—	—	
		e		—	722	682	40	605	565	40	41	41	—	—	—	—	—	—	—	—	—	—	—	
	Tot.		—	940 133	878 133	62 —	774 44	713 44	61 35	66 35	85 35	1 —	—	—	—	—	1	1	—	—	—	—	—	
17			Successive lavorazioni dei metalli																					
	76	14	Fabbri, chiavari, ferrai, magnani, maniscalchi	—	5.271 786	5.258 786	13 —	3.660 560	3.650 560	10 —	105 64	105 64	—	45	45	—	41	41	—	47	47	—	—	
	77	C 6	Carpentieri, meccanici, ramai, calderai, ottonai, arrotini, coltellinai, stagnai, verniciatori, doratori, nichelatori, smaltatori; fabbricazione della latta, di mobili in ferro, di strumenti chirurgici	—	21.343 3.348	21.002 3.346	341 2	17.290 2.301	16.960 2.299	330 2	1.026 352	1.022 352	3	48	48	—	61	61	—	107	107	—	—	
		a		—	1.031	1.013	18	785	768	17	44	44	—	5	5	—	6	6	—	14	14	—	—	
		b		—	281	236	45	270	226	44	7	6	1	1	1	—	—	—	—	7	7	—	—	
		c		—	697	695	2	225	224	1	1	1	—	—	—	—	—	—	—	—	—	—	—	
		d		—	1.037	1.033	4	406	404	2	16	16	—	22	22	—	13	13	—	14	14	—	—	
		e		—	23.568	23.283	285	19.264	18.988	276	1.063	1.061	2	64	64	—	45	45	—	118	118	—	—	
		Tot.		—	26.614 4.134	26.280 4.132	354 2	20.950 2.861	20.610 2.859	340 2	1.131 416	1.128 416	3	93	93	—	102	102	—	154	154	—	—	
	18			Costruzioni meccaniche in genere, lavorazione dei metalli precisi																				
78		15	Costruzione di macchine agricole ed industriali; costruttori di materiali e veicoli per trasporti con guide e senza guide; di apparecchi per trasporti aerei	—	425 15	356 15	69 —	400 13	340 13	60 —	2 2	2 2	—	—	—	—	—	2	2	—	1	1	—	

(*) Vedasi avvertenza n. 15 a pag. 6.
 N.C.T.A. — Le cifre in « corsivo » sotto i totali delle classi e delle sottoclassi indicano i censiti nelle convivenze il cui ammontare è già compreso nei totali stessi. (Vedasi avvertenza n. 15)
 (1) a Padroni di azienda, amministratori, direttori. — b Impiegati. — c Artigiani indipendenti. — d Artigiani padroni. — e Operai salariati, garzoni. — (2) Per M.F.

o condizione (*) ed il sesso. — Disoccupati nella popolazione in età dai 15 ai 64 anni.

10.000 ABITANTI												COMPLESSO DEI COMUNI FINO A 9.999 ABITANTI			COMPLESSO DEI COMUNI DA 10.000 A 49.999 ABITANTI			DISOCCUPATI NELLA POPOLAZIONE IN ETÀ DAI 15 AI 64 ANNI						POSIZIONE NELLA PROFESSIONE (1)		N. d'ordine della classe e sottocl. (3)									
GAETA			TERRACINA			TIVOLI			VELLETRI									PROVINCIA			COMUNE DI ROMA														
M	F		M	F		M	F		M	F		M	F		M	F		M	F		M	F		M	F		M	F		M	F				
24	25	26	27	28	29	30	31	32	33	34	35	36	37	38	39	40	41	42	43	44	45	46	47	48	49										
1	1	—	—	—	—	71	12	59	—	—	—	5	4	1	78	18	60	40	14	26	35	13	22	—	—			70							
8	8	—	—	—	—	1	1	—	5	5	—	7	4	3	27	27	—	89	58	36	87	51	36	—	—			71							
—	—	—	—	—	—	28	27	1	—	—	—	2	2	—	32	30	2	1	1	—	1	1	—	—	—	a	b	14							
4	4	—	—	—	—	24	23	1	1	1	—	5	5	—	27	26	1	8	5	3	8	5	3	—	—	c	d								
8	8	—	—	—	—	2	2	—	1	1	—	4	4	—	6	6	—	—	—	—	—	—	—	—	—	e									
12	12	—	—	—	—	596	425	171	4	4	—	173	127	46	619	448	171	182	109	73	138	74	64	64	—	Tot.									
4	4	—	—	—	—	651	478	178	6	6	—	184	138	46	691	517	174	191	115	76	147	80	67	67	—	Tot.									
—	—	—	1	1	—	—	—	—	1	1	—	3	3	—	2	2	—	3	3	—	3	3	—	—	—			72							
—	—	—	—	—	—	—	—	—	—	—	—	1	1	—	1	1	—	5	3	2	5	3	2	—	—			73							
—	—	—	—	—	—	2	2	—	—	—	—	1	1	—	6	6	—	3	2	1	3	2	1	—	—			74							
—	—	—	—	—	—	1	1	—	—	—	—	1	1	—	1	1	—	1	1	—	1	1	—	—	—	a	b	15							
—	—	—	—	—	—	1	1	—	—	—	—	2	2	—	3	3	—	2	2	—	2	2	—	—	—	c	d								
—	—	—	—	—	—	1	1	—	—	—	—	1	1	—	1	1	—	8	5	3	8	5	3	—	—	e									
—	—	—	1	1	—	2	2	—	1	1	—	5	5	—	9	9	—	11	8	3	11	8	3	3	—	Tot.									
—	—	—	—	—	—	1	1	—	—	—	—	—	—	—	5	5	—	2	2	—	2	2	—	—	—	a	b	16							
—	—	—	—	—	—	—	—	—	—	—	—	2	2	—	42	41	1	7	5	2	4	3	1	—	—	c	d								
38	38	—	—	—	—	12	12	—	3	3	—	20	20	—	97	97	—	99	95	4	93	89	4	—	—	e									
38	38	—	—	—	—	13	13	—	3	3	—	22	22	—	144	143	1	108	102	6	99	94	5	5	—	Tot.									
39	39	—	—	—	—	—	—	—	3	3	—	13	13	—	76	76	—	—	—	—	—	—	—	—	—			75							
132	132	—	23	23	—	74	74	—	116	115	1	869	867	2	742	741	1	501	500	1	456	455	1	—	—			76							
104	104	—	—	—	—	—	—	—	8	8	—	49	49	—	177	177	—	—	—	—	—	—	—	—	—			76							
508	508	—	215	214	1	286	284	2	80	79	1	1.458	1.454	4	2.595	2.588	7	2.286	2.265	21	2.054	2.038	21	—	—			77							
449	449	—	—	—	—	2	2	—	18	18	—	225	225	—	822	822	—	—	—	—	—	—	—	—	—			77							
10	10	—	7	7	—	30	30	—	4	3	1	110	110	—	136	135	1	12	12	—	10	10	—	—	—	a	b	17							
2	2	—	—	—	—	—	—	—	—	—	—	—	—	—	11	10	1	21	20	1	21	20	1	—	—	c	d								
10	10	—	8	8	—	3	3	—	34	34	—	312	311	1	160	160	—	—	—	—	—	—	—	—	—	e									
9	9	—	4	4	—	30	30	—	37	36	1	404	403	1	227	226	1	—	—	—	—	—	—	—	—				77						
609	609	—	219	218	1	297	295	2	121	121	—	1.501	1.497	4	2.803	2.798	5	2.754	2.733	21	2.479	2.458	21	—	—			77							
640	640	—	238	237	1	300	358	2	198	194	2	2.327	2.321	6	3.337	3.329	8	2.787	2.765	22	2.510	2.498	22	—	—	Tot.									
553	553	—	—	—	—	2	2	—	26	26	—	274	274	—	999	999	—	—	—	—	—	—	—	—	—			78							
—	—	—	1	1	—	2	2	—	—	—	—	7	7	—	9	9	—	28	21	7	26	19	7	—	—			78							

a pag. 6).
col. 9 + col. 36 + col. 39 - (3) Le cifre in carattere « tondo » indicano il numero d'ordine della sottoclasse e quelle in « neretto » il numero d'ordine della classe.

Segue TAVOLA XII.

Popolazione presente in età di 10 anni e più secondo la professione

CLASSE	SOTTO-CLASSE		PROFESSIONI o CONDIZIONI (*)	POSIZIONE NELLA PROFESSIONE (1)	PROVINCIA (2)			COMUNI CON UN CENTRO DI ALMENO															
	Numero d'ordine	Numero convenzio- nale			M	F	ROMA			CIVITAVECCHIA			FONDI			FORMIA			FRASCATI				
							M	F	M	F	M	F	M	F	M	F	M	F	M	F			
1	2	3	4	5	6	7	8	9	10	11	12	13	14	15	16	17	18	19	20	21	22	23	
19	79	C 7	Cantieri navali	-	65	60	5	22	17	5	31	31	-	-	-	-	-	-	-	-	-	-	
					10	10	-	3	3	-	2	2	-	-	-	-	-	-	-	-	-	-	
	80	C 8	Costruzione di apparecchi fisici e di precisione, di pesi e misure, di stru- menti musicali, macchine da scrivere e fotografi- che, di apparecchi orto- pedici, ecc Ottica	-	532	477	55	514	459	55	8	8	-	1	1	-	-	-	-	-	1	1	-
					30	30	-	26	26	-	2	2	-	-	-	-	-	-	-	-	-	-	-
	81	C 9	Fabbricazione di armi da fuoco e di proiettili	-	344	221	123	323	201	122	3	3	-	-	-	-	-	-	-	-	3	2	1
					29	29	-	26	26	-	-	-	-	-	-	-	-	-	-	-	-	-	-
	82	C 10	Costruzione di materiali e di apparecchi elettrici ..	-	238	154	79	229	150	79	3	3	-	-	-	-	-	-	-	-	-	-	-
					11	11	-	8	8	-	3	3	-	-	-	-	-	-	-	-	-	-	-
	83	C 11	Costruzione e riparazione di orologi	-	385	381	4	329	325	4	3	3	-	2	2	-	3	3	-	3	3	-	-
					28	28	-	26	26	-	1	1	-	-	-	-	-	-	-	-	-	-	-
	84	C 12	Oreficeria, argenteria e gioielleria; fabbricazione di filigrana e medaglie. R. Zecca	-	806	770	36	766	731	35	6	6	-	2	2	-	2	2	-	1	1	-	-
					47	47	-	37	37	-	4	4	-	-	-	-	-	-	-	-	-	-	-
					a	215	208	7	187	181	6	6	-	1	1	-	1	1	-	1	1	-	-
					b	490	379	111	480	370	110	5	5	-	-	-	-	-	-	-	-	-	-
					c	123	122	1	100	99	1	1	-	1	1	-	1	1	-	1	1	-	-
					d	91	89	2	73	71	2	1	1	-	-	-	-	-	-	-	-	-	-
					e	1.871	1.621	250	1.752	1.502	250	43	43	-	3	3	-	5	5	-	4	4	-
				Totale classe 18...	Tot.	2.790	2.419	371	2.592	2.228	369	56	56	-	5	5	-	7	7	-	9	8	1
						170	170	-	139	139	-	14	14	-	-	-	-	-	-	-	-	-	-
			Preparazione e lavorazione dei minerali																				
85	C 13	Macinatura e raffinatura dei minerali	-	10	9	1	9	8	1	1	1	-	-	-	-	-	-	-	-	-	-	-	
86	C 14	Scalpellini, segatori, sboc- zatori di pietra, spacca- pietre, sgrossatori di mar- mi; prima lavorazione delle pietre e dei marmi	-	1.912	1.907	5	1.253	1.249	4	59	59	-	3	3	-	6	6	-	9	9	-	-	
				166	166	-	106	106	-	-	-	-	-	-	-	-	-	-	-	-	-	-	
87	C 15	Mosaicisti	-	189	189	-	188	188	-	-	-	-	-	-	-	-	-	-	-	-	-	-	
				24	24	-	23	23	-	-	-	-	-	-	-	-	-	-	-	-	-	-	
88	C 16	Marmisti, scultori in pie- tra e in marmo; lavora- zione della pietra per uso industriale	-	1.016	1.009	7	818	811	7	42	42	-	2	2	-	16	16	-	16	16	-	-	
				69	69	-	40	40	-	21	21	-	-	-	-	-	-	-	-	-	-	-	
89	C 17	Fornaci di laterizi e di materiale refrattario	-	2.245	2.024	221	1.432	1.309	123	8	7	1	2	2	-	258	235	23	8	8	-	-	
				48	48	-	40	40	-	1	1	-	-	-	-	-	-	-	-	-	-	-	
90	C 18	Fornaci di calce, cemento, gesso	-	588	569	19	266	248	18	40	40	-	-	-	-	9	9	-	-	-	-	-	
				21	21	-	14	14	-	5	5	-	-	-	-	-	-	-	-	-	-	-	
91	C 19	Fabbricazione di maioli- che, porcellane, terrecot- te, stoviglie, terraglie di oggetti artistici	-	337	312	25	311	286	25	11	11	-	-	-	-	-	-	-	-	-	-	-	
				38	38	-	27	27	-	9	9	-	-	-	-	-	-	-	-	-	-	-	
92	C 20	Lavorazione del vetro e del- le perle di vetro	-	1.311	1.170	141	1.010	871	139	9	9	-	-	-	-	-	-	-	-	-	-	-	
				64	64	-	41	41	-	6	6	-	-	-	-	-	-	-	-	-	-	-	
93	C 21	Fabbricazione di materiale in cemento, asfalto, mar- mi artificiali	-	171	146	25	156	133	23	5	5	-	-	-	-	1	1	-	-	-	-	-	
				3	2	1	2	1	1	-	-	-	-	-	-	-	-	-	-	-	-	-	
				a	465	452	13	298	291	7	9	-	-	-	-	23	23	-	-	-	-	-	
				b	463	380	83	411	329	82	13	12	1	-	-	8	8	-	1	1	-	-	
				c	145	142	3	62	60	2	2	-	-	-	-	10	10	-	-	-	-	-	
				d	67	66	1	23	22	1	-	-	-	-	-	2	2	-	2	2	-	-	
			Totale classe 19...	e	6.639	6.295	344	4.649	4.401	248	151	151	-	7	7	-	247	224	23	30	30	-	
				Tot.	7.779	7.335	444	5.443	5.103	340	175	174	1	7	7	-	290	267	23	33	33	-	
					433	432	1	293	292	1	42	42	-	-	-	-	-	-	-	-	-	-	

(*) Vedasi avvertenza n. 15 a pag. 6.

NOTA. - Le cifre in « corsivo » sotto i totali delle classi e delle sottoclassi indicano i censiti nelle convivenze il cui ammontare è già compreso nei totali stessi (Vedasi avvertenza n. 15)

(1) a Padroni di azienda, amministratori, direttori. - b Impiegati. - c Artigiani indipendenti. - d Artigiani padroni. - e Operai salariati, garzoni. - (2) Per MF

o condizione (*) ed il sesso. — Disoccupati nella popolazione in età dai 15 ai 64 anni.

10.000 ABITANTI												COMPLESSO DEI COMUNI FINO A 9.999 ABITANTI			COMPLESSO DEI COMUNI DA 10.000 A 49.999 ABITANTI			DISOCCUPATI NELLA POPOLAZIONE IN ETÀ DAI 15 AI 64 ANNI						POSIZIONE NELLA PROFESSIONE (1)	N. d'ordine della classe e sottocl. (3)		
GAETA			TERRACINA			TIVOLI			VELLETRI						PROVINCIA			COMUNE DI ROMA									
M	F		M	F		M	F		M	F		M	F		F	M	M	M	F		M	F				M	F
24	25	26	27	28	29	30	31	32	33	34	35	36	37	38	39	40	41	42	43	44	45	46	47	48	49		
7	4	—	1	1	—	—	—	—	—	—	—	4	4	—	39	39	—	4	4	—	2	2	—	—	—	—	79
—	—	—	—	—	—	4	4	—	—	—	—	3	3	—	15	15	—	32	30	2	32	30	—	2	—	—	80
—	—	—	—	—	—	3	3	—	4	4	—	7	7	—	14	13	1	21	12	9	20	11	—	9	—	—	81
—	—	—	—	—	—	—	—	—	—	—	—	1	1	—	3	3	—	18	10	8	17	9	—	8	—	—	82
4	4	—	1	1	—	4	4	—	—	—	—	30	30	—	26	26	—	23	23	—	21	21	—	—	—	—	83
3	3	—	—	—	—	4	3	1	1	1	—	15	15	—	25	24	1	90	89	1	86	85	—	1	—	—	84
1	1	—	1	1	—	2	3	1	—	—	—	10	10	—	18	17	1	—	—	—	—	—	—	—	—	—	18
1	1	—	—	—	—	1	1	—	2	2	—	10	10	—	13	13	—	34	27	7	34	27	—	7	—	—	
1	1	—	—	—	—	2	2	—	—	—	—	10	10	—	8	8	—	—	—	—	—	—	—	—	—	—	
11	11	—	2	2	—	8	8	—	3	3	—	35	35	—	84	84	—	182	162	20	170	150	—	20	—	—	
14	14	—	3	3	—	17	16	1	5	5	—	67	67	—	181	179	2	216	189	27	204	177	—	27	Tot.	—	—
7	7	—	—	—	—	—	—	—	—	—	—	9	9	—	22	22	—	—	—	—	—	—	—	—	—	—	—
—	—	—	—	—	—	—	—	—	—	—	—	—	—	—	1	1	—	1	1	—	1	1	—	—	—	—	85
23	23	—	5	5	—	119	119	—	4	4	—	234	233	1	425	425	—	199	197	2	178	176	—	2	—	—	86
1	1	—	—	—	—	—	—	—	—	—	—	—	—	—	1	1	—	23	23	—	23	23	—	—	—	—	87
9	9	—	5	5	—	7	7	—	25	25	—	54	54	—	144	144	—	106	106	—	99	99	—	—	—	—	88
3	3	—	4	3	1	4	4	—	6	6	—	326	259	67	487	456	31	152	134	18	119	102	—	17	—	—	89
5	5	—	3	3	—	8	8	—	—	—	—	246	245	1	76	76	—	29	29	—	14	14	—	—	—	—	90
—	—	—	1	1	—	1	1	—	—	—	—	12	12	—	14	14	—	21	21	—	20	20	—	—	—	—	91
260	260	—	—	—	—	3	3	—	3	3	—	20	18	2	281	281	—	78	72	6	68	62	—	6	—	—	92
7	7	—	—	—	—	—	—	—	—	—	—	8	6	2	7	7	—	8	6	2	8	6	—	2	—	—	93
8	8	—	5	5	—	7	7	—	11	11	—	67	61	6	100	100	—	6	6	—	6	6	—	—	—	—	19
7	7	—	—	—	—	2	2	—	1	1	—	14	14	—	38	37	1	20	17	3	19	16	—	3	—	—	
5	5	—	3	3	—	—	—	—	2	2	—	42	41	1	41	41	—	—	—	—	—	—	—	—	—	—	
281	281	—	10	9	1	132	132	—	22	22	—	20	20	—	24	24	—	591	566	25	505	481	—	24	—	—	
301	301	—	18	17	1	142	142	—	38	38	—	900	827	73	1.436	1.405	31	617	589	28	530	503	—	27	Tot.	—	—
14	14	—	—	—	—	—	—	—	6	6	—	77	77	—	63	63	—	—	—	—	—	—	—	—	—	—	—

Segue TAVOLA XII.

Popolazione presente in età di 10 anni e più secondo la professione

CLASSE	SOTTO-CLASSE		PROFESSIONI o CONDIZIONI (*)	POSIZIONE NELLA PROFESSIONE (1)	PROVINCIA (2)			COMUNI CON UN CENTRO DI ALMENO															
	Numero d'ordine	Numero convenzio- nale			M	F	ROMA			CIVITAVECCHIA			FONDI			FORMIA			FRASCATI				
							M	F	M	F	M	F	M	F	M	F	M	F	M	F			
1	2	3	4	5	6	7	8	9	10	11	12	13	14	15	16	17	18	19	20	21	22	23	
20			Costruzioni edilizie, stradali ed idrauliche																				
	94	C 22	Costruzioni edilizie, stradali ed idrauliche.....	-		8.251 169	8.010 169	241	7.588 152	7.348 152	240	102 10	102 10	-	20	20	-	37	37	-	17	17	-
	95	16	Muratori	-		23.687 2.538	23.687 2.538	-	16.072 1.698	16.072 1.698	-	1.076 416	1.076 416	-	157	157	-	239	239	-	183 3	183 3	-
	96	17	Cementisti	-		907 115	958 115	39	733 71	700 71	33	112 19	111 19	1	1	1	-	7	7	-	3	3	-
	97	18	Manovali, braccianti, lastricatori, asfaltisti, selciaroli, terrazzieri di città, badilanti, ecc.	-		21.397 955	21.205 954	192	17.587 733	17.469 732	118	947 174	940 174	7	36	34	2	8	8	-	48	48	-
	98	C 23	Stuccatori, imbianchini, ornataisti, pittori di stanze, decoratori, pavimentatori, ecc.	-		7.675 431	7.625 431	50	6.959 331	6.911 331	48	103 57	103 57	-	18	18	-	27	27	-	64	64	-
	99	C 24	Tappezzieri in carta	-		122 13	116 13	6	115 11	110 11	5	3 2	2 2	1	-	-	-	-	-	-	-	-	-
	100	C 25	Fumisti, docciatori, zinca- tori, fontanieri, pontaroli	-		1.878 121	1.878 121	-	1.598 89	1.598 89	-	31 9	31 9	-	13	13	-	7	7	-	9	9	-
					a	1.444	1.436	8	1.007	999	8	45	45	-	18	18	-	31	31	-	15	15	-
					b	2.560	2.350	210	2.379	2.170	209	46	46	-	2	2	-	1	1	-	3	3	-
					c	1.092	1.091	1	239	239	-	4	4	-	-	-	-	64	64	-	8	8	-
					d	474	470	4	263	262	1	7	7	-	3	3	-	1	1	-	4	4	-
			Totale classe 20...		e	58.437	58.132	305	46.764	46.538	226	2.272	2.265	9	222	220	2	228	228	-	289	289	-
			Tot.			64.007 4.342	63.479 4.341	528	50.652 3.085	50.208 3.084	444	2.374 1	2.365 1	9	245 1	243 1	2	325	325	-	319 3	319 3	-
21			Industria tessile (esclusa la lavorazione delle fibre artificiali (rayon))																				
	101	19	Lavorazione delle fibre tes- sili; deposito, cernita ed essiccazione dei bozzoli; trattura della seta; fila- tura, tessitura, tintura e stampa dei tessuti; cor- dierie		a	40	32	8	28	24	4	3	3	-	-	-	-	-	-	-	1	1	-
					b	122	91	31	105	75	30	5	5	-	-	-	-	-	-	-	1	1	-
					c	47	19	28	11	6	5	-	-	-	-	-	-	-	-	-	-	-	-
					d	26	20	6	4	4	-	-	-	-	-	-	-	-	-	-	-	-	-
					e	585	291	294	515	236	279	16	16	-	-	-	-	-	-	-	6	6	-
			Totale classe 21...		Tot.	820 182	453 178	367	663 131	345 127	318 4	24 24	24 24	-	-	-	-	-	-	-	8 1	8 1	-
22			Tessuti speciali																				
	102	C 26	Fabbricazione di tulle, mer- letti, nastri, cordoni, gal- loni, frangie, guarnizioni da chiesa, passamanerie in genere; rivestimenti di fili metallici, fabbricazio- ne dei tappeti, di fiori artificiali	-		1.083 36	61 6	1.022 30	859 35	55 6	804 29	18	-	18	9	-	9	1	-	1	9	-	9
	103	C 27	Fabbricazione di tessuti a maglia	-		688 14	51 2	637 12	563 12	46 1	517 11	1 1	-	1	-	1	-	-	-	-	8	-	8
	104	C 28	Fabbricazione di reti	-		38 4	23 4	15	27 4	19 4	8	-	-	-	-	-	-	-	-	-	2	2	-
	105	C 29	Fabbricazione di cappelli di feltro	-		251 25	215 25	36	238 21	203 21	35	2 1	2 1	-	-	-	-	1	1	-	1	1	-
	106	C 30	Fabbricazione di articoli di feltro	-		9 2	8 2	1	9 2	8 2	1	-	-	-	-	-	-	-	-	-	-	-	-

(*) Vedasi avvertenza n. 15 a pag. 6.
 NOTA. — Le cifre in corsivo sotto i totali delle classi e delle sottoclassi indicano i censiti nelle convivenze il cui ammontare è già compreso nei totali stessi (Vedasi avvertenza n. 15)
 (1) a Padroni di azienda, amministratori, direttori. — b Impiegati. — c Artigiani indipendenti. — d Artigiani padroni. — e Operai salariati, garzoni. — (2) Per M F

o condizione (*) ed il sesso. — Disoccupati nella popolazione in età dai 15 ai 64 anni.

10.000 ABITANTI												COMPLESSO DEI COMUNI FINO A 9.999 ABITANTI			COMPLESSO DEI COMUNI DA 10.000 A 49.999 ABITANTI			DISOCCUPATI NELLA POPOLAZIONE IN ETÀ DAI 15 AI 64 ANNI						POSIZIONE NELLA PROFESSIONE (1)	N. d'ordine della classe e sottoclasse (3)	
GAETA			TERRACINA			TIVOLI			VELLETRI			M F	M	F	M F	M	F	PROVINCIA			COMUNE DI ROMA					
M	F		M	F		M	F		M	F								M	F		M	F				M
24	25	26	27	28	29	30	31	32	33	34	35	36	37	38	39	40	41	42	43	44	45	46	47	48	49	
18	18	—	37	37	—	26	26	—	19	19	—	312	312	—	351	350	1	711	702	9	693	684	9	—	—	94
2	2	—	—	—	—	—	—	—	1	1	—	4	4	—	13	13	—	—	—	—	—	—	—	—	—	95
453	453	—	326	326	—	335	335	—	370	370	—	3.639	3.639	—	3.976	3.976	—	2.820	2.820	—	2.099	2.099	—	—	—	96
194	194	—	—	—	—	1	1	—	41	41	—	182	182	—	658	658	—	—	—	—	—	—	—	—	—	97
21	21	—	6	5	1	12	12	—	12	12	—	69	65	4	195	193	2	97	96	1	85	84	1	—	—	98
10	10	—	—	—	—	—	—	—	4	4	—	11	11	—	33	33	—	—	—	—	—	—	—	—	—	99
25	25	—	88	69	19	389	387	2	22	22	—	2.076	2.036	40	1.734	1.700	34	2.746	2.729	17	2.331	2.320	11	—	—	100
16	16	—	—	—	—	5	5	—	4	4	—	21	21	—	201	201	—	—	—	—	—	—	—	—	—	101
54	54	—	32	32	—	22	22	—	67	67	—	249	248	1	467	466	1	1.392	1.387	5	1.348	1.343	5	—	—	102
21	21	—	—	—	—	—	—	—	6	6	—	14	14	—	86	86	—	—	—	—	—	—	—	—	—	103
—	—	—	—	—	—	—	—	—	—	—	—	3	3	—	4	3	1	13	13	—	13	13	—	—	—	104
—	—	—	—	—	—	—	—	—	—	—	—	—	—	—	2	2	—	—	—	—	—	—	—	—	—	105
24	24	—	27	27	—	6	6	—	25	25	—	116	116	—	164	164	—	254	254	—	240	240	—	—	—	106
12	12	—	—	—	—	—	—	—	2	2	—	9	9	—	23	23	—	—	—	—	—	—	—	—	—	107
10	10	—	25	25	—	20	20	—	13	13	—	213	213	—	224	224	—	34	34	—	31	31	—	—	—	108
6	6	—	9	9	—	6	6	—	6	6	—	80	80	—	101	100	1	262	255	7	250	243	7	—	—	109
34	34	—	21	21	—	4	4	—	103	103	—	442	442	—	411	410	1	2	2	—	—	—	—	—	—	110
4	4	—	—	—	—	6	6	—	19	19	—	143	140	3	68	68	—	—	—	—	—	—	—	—	—	111
541	541	—	461	441	20	754	752	2	383	383	—	5.586	5.544	42	6.087	6.050	37	7.735	7.710	25	6.528	6.509	19	—	—	112
596	596	—	516	496	20	780	788	2	524	524	—	6.464	6.419	45	6.891	6.852	39	8.033	8.001	32	6.809	6.783	26	Tot.	—	113
255	255	—	—	—	—	6	6	—	58	58	—	241	241	—	1.016	1.016	—	—	—	—	—	—	—	—	—	114
1	1	—	2	1	1	1	1	—	—	—	—	2	—	2	10	8	2	1	1	—	1	1	—	—	—	115
1	1	—	—	—	—	—	—	—	7	7	—	2	1	1	15	15	—	7	7	—	7	7	—	—	—	116
—	—	—	—	—	—	—	—	—	1	1	—	24	11	13	12	2	10	—	—	—	—	—	—	—	—	117
2	2	—	—	—	—	—	—	—	—	—	—	20	14	6	2	2	—	—	—	—	—	—	—	—	—	118
6	6	—	1	—	1	7	4	3	7	7	—	24	16	8	46	39	7	48	12	36	47	12	35	—	—	119
10	10	—	3	1	2	8	5	3	15	15	—	72	42	30	85	66	19	56	20	36	55	20	35	Tot.	—	120
5	5	—	—	—	—	—	—	—	13	13	—	8	8	—	43	43	—	—	—	—	—	—	—	—	—	121
4	—	4	13	1	12	—	—	—	3	—	3	159	5	154	65	1	64	61	1	60	58	1	57	—	—	122
—	—	—	—	—	—	—	—	—	1	—	1	—	—	—	1	—	1	—	—	—	—	—	—	—	—	123
—	—	—	—	—	—	33	2	31	2	—	2	72	2	70	53	3	50	62	3	59	60	2	58	—	—	124
—	—	—	—	—	—	—	—	—	—	—	—	—	—	—	—	—	—	—	—	—	—	—	—	—	—	125
7	1	6	—	—	—	1	—	1	—	—	—	1	1	—	10	3	7	3	2	1	3	2	1	—	—	126
—	—	—	—	—	—	—	—	—	—	—	—	—	—	—	—	—	—	—	—	—	—	—	—	—	—	127
1	1	—	—	—	—	2	2	—	1	1	—	3	3	—	10	9	1	27	26	1	27	26	1	—	—	128
1	1	—	—	—	—	—	—	—	1	1	—	1	1	—	3	3	—	—	—	—	—	—	—	—	—	129
—	—	—	—	—	—	—	—	—	—	—	—	—	—	—	—	—	—	1	1	—	1	1	—	—	—	130

a pag. 6). col. 9 + col. 36 + col. 39. — (3) Le cifre in carattere « tondo » indicano il numero d'ordine della sottoclasse e quelle in « neretto » il numero d'ordine della classe.

Segue TAVOLA XII.

Popolazione presente in età di 10 anni e più secondo la professione

CLASSE	SOTTO-CLASSE		PROFESSIONI o CONDIZIONI (*)	POSIZIONE NELLA PROFESSIONE (1)	PROVINCIA (2)			COMUNI CON UN CENTRO DI ALMENO														
	Numero d'ordine	Numero convenzio- nale			M	F	ROMA			CIVITAVECCHIA			FONDI			FORMIA			FRASCATI			
							M	F	M	F	M	F	M	F	M	F	M	F	M	F	M	F
1	2	3	4	5	6	7	8	9	10	11	12	13	14	15	16	17	18	19	20	21	22	23
23	107	C 31	Fabbricazione di tessuti impermeabili, di tele per usi diversi, cerate e simili, di copertoni, di vele, bandiere, ecc.	—	42	20	22	40	19	21	—	—	—	—	—	—	—	—	—	—	—	—
				a	110	65	45	93	57	36	—	—	—	—	—	—	—	—	—	—	—	—
				b	112	63	49	110	63	47	—	—	—	—	—	—	—	—	—	—	—	—
				c	312	11	301	217	8	209	3	—	—	—	—	—	—	—	—	—	—	—
				d	49	9	40	24	9	15	—	—	—	—	—	—	—	—	—	—	—	—
				e	1.528	230	1.298	1.292	213	1.079	16	3	13	7	—	—	—	—	—	—	—	—
				Tot.	2.111	378	1.733	1.736	350	1.386	21	3	18	10	—	—	—	—	—	—	—	—
				Vestiaro, arredamento domestico, nettezza e acconciatura della persona	83	40	43	76	35	41	2	2	—	—	—	—	—	—	—	—	—	—
		108	20	Confezione della biancheria	—	1.540	41	1.499	1.512	40	1.472	1	—	1	—	—	—	—	—	—	—	—
					39	—	39	38	—	38	—	—	—	—	—	—	—	—	—	—	—	—
	109	21	Sartorie	—	16.726	6.084	10.642	13.229	4.594	8.635	257	66	101	83	62	21	107	68	39	118	39	79
				517	422	95	416	330	86	30	30	—	—	—	—	—	—	—	—	—	—	—
	110	C 32	Tappezziere, materassi, trappunte, addobbatori, apparatori ed arazzieri di chiese, di feste pubbliche ecc., decoratori con fiori..	—	1.346	1.280	86	1.266	1.188	78	24	24	—	—	—	—	—	—	—	—	—	
				82	79	3	61	58	3	13	13	—	—	—	—	—	—	—	—	—	—	
	111	C 33	Battitura di tappeti, pulitura di vetri e pavimenti, imprese private di pulizia	—	197	153	44	194	150	44	1	1	—	—	—	—	—	—	—	—	—	
				3	3	—	2	2	—	—	—	—	—	—	—	—	—	—	—	—	—	
	112	C 34	Modiste, ombrellai, cravattai, ecc.	—	1.100	101	999	1.073	86	987	1	—	1	1	1	—	—	—	—	—	—	
				10	3	7	9	2	2	7	—	—	—	—	—	—	—	—	—	—	—	
	113	C 35	Fabbricazione di berretti e pantofole	—	73	21	52	71	10	52	1	1	—	—	—	—	—	—	—	—	—	
				1	—	—	—	—	—	—	—	—	—	—	—	—	—	—	—	—	—	
	114	C 36	Lavanderie, stirerie	—	1.634	105	1.529	1.532	104	1.428	27	1	26	3	—	—	—	—	—	—	—	
				33	11	22	32	10	22	1	1	—	—	—	—	—	—	—	—	—	—	
	115	C 37	Tintorie	—	256	112	144	251	109	142	—	—	—	—	—	—	—	—	—	—	—	
				24	24	—	24	24	—	—	—	—	—	—	—	—	—	—	—	—	—	
	116	C 38	Istituti privati di cura; bagni termali, stabilimenti idroclimatici e idroterapici	—	228	80	148	218	72	146	2	2	—	—	—	—	—	—	—	—	—	
				8	8	—	7	7	—	—	—	—	—	—	—	—	—	—	—	—	—	
	117	C 39	Bagni pubblici, bagni marini e alberghi diurni	—	163	99	64	144	82	62	4	3	1	—	—	—	—	—	—	—	—	
				5	4	—	5	4	—	—	—	—	—	—	—	—	—	—	—	—	—	
	118	C 40	Barbieri e parrucchieri; istituti di bellezza	—	5.861	5.625	236	4.522	4.280	233	211	210	1	28	28	—	—	—	—	—	—	
				532	531	—	371	370	—	—	61	61	—	—	—	—	—	—	—	—	—	
			a	589	404	185	520	340	180	13	10	3	1	—	—	—	—	—	—	—	—	
			b	431	237	194	423	231	192	—	—	—	—	—	—	—	—	—	—	—	—	
			c	4.443	1.790	2.653	3.086	1.189	1.897	41	25	16	2	1	1	79	47	32	30	13	17	
			d	2.800	2.170	630	1.658	1.294	364	98	76	22	33	27	6	36	34	2	41	31	10	
			e	20.861	9.080	11.781	18.325	7.679	10.646	377	197	180	79	62	17	47	37	10	106	49	57	
			Tot.	29.124	13.681	15.443	24.012	10.733	13.279	529	308	221	115	91	24	165	121	44	180	96	84	
			Industrie chimiche	1.254	1.096	168	965	607	158	108	—	—	—	—	—	—	—	—	—	—	—	
	119	C 41	Fabbricazione delle acque gassose e del ghiaccio	—	159	142	17	115	99	16	10	9	1	—	—	—	—	—	—	—	—	
				2	2	—	2	2	—	—	—	—	—	—	—	—	—	—	—	—	—	
	120	C 42	Lavorazione delle acque minerali in genere	—	39	29	10	37	27	10	—	—	—	—	—	—	—	—	—	—	—	
				—	—	—	—	—	—	—	—	—	—	—	—	—	—	—	—	—	—	
	121	C 43	Fabbricazione dell'amido, della fecola e della destrina	—	10	9	1	9	8	1	—	—	—	—	—	—	—	—	—	—	—	
				—	—	—	—	—	—	—	—	—	—	—	—	—	—	—	—	—	—	
	122	C 44	Fabbricazione dello zucchero e del glucosio	—	47	44	3	46	43	3	—	—	—	—	—	—	—	—	—	—	—	
				2	2	—	—	—	—	—	—	—	—	—	—	—	—	—	—	—	—	

(*) Vedasi avvertenza n. 15 a pag. 6.

NOTA. — Le cifre in « corsivo » sotto i totali delle classi e delle sottoclassi indicano i censiti nelle circoscrizioni di cui appartengono i totali stessi. (Vedi avvertenza n. 15)

(1) a Padroni di azienda, amministratori, direttori. — b Impiegati. — c Artigiani indipendenti. — d Artigiani padroni. — e Operai salariati, garzoni. — (2) Per M F

o condizione (*) ed il sesso. — Disoccupati nella popolazione in età dai 15 ai 64 anni.

10.000 ABITANTI												COMPLESSO DEI COMUNI FINO A 9.999 ABITANTI			COMPLESSO DEI COMUNI DA 10.000 A 49.999 ABITANTI			DISOCCUPATI NELLA POPOLAZIONE IN ETÀ DAI 15 AI 64 ANNI						POSIZIONE NELLA PROFESSIONE (1)	N. d'ordine della classe e sottoclasse (2)				
GAETA			TERRACINA			TIVOLI			VELLETRI						PROVINCIA			COMUNE DI ROMA											
M	F		M	F		M	F		M	F		M	F		M	F		M	F		M	F				M	F		
24	25	26	27	28	29	30	31	32	33	34	35	36	37	38	39	40	41	42	43	44	45	46	47	48	49		48	49	
—	—	—	—	—	—	1	1	—	—	—	—	1	—	1	1	1	—	4	3	1	4	3	1	—	1	—	107		
1	1	—	—	—	—	6	2	4	—	—	—	9	5	4	8	3	5	1	—	1	1	—	1	—	1	a	107		
—	—	—	11	1	10	—	—	—	4	—	—	1	—	1	1	—	1	5	2	3	5	2	—	—	3	b	22		
11	1	10	2	—	2	31	3	28	2	1	1	142	5	137	94	12	82	152	34	118	147	33	114	—	—	c	22		
12	2	10	18	1	12	37	5	32	6	1	5	236	11	225	139	17	122	158	36	122	153	35	118	—	—	e	Tot.		
r	r	—	—	—	—	—	—	—	2	r	r	2	—	r	5	4	r	—	—	—	—	—	—	—	—	—	—	—	
—	—	—	3	—	3	1	1	—	2	—	2	16	—	16	12	1	11	86	2	84	86	2	84	—	84	—	108		
111	98	18	59	35	24	119	45	74	154	37	117	2.054	846	1.208	1.443	644	799	980	266	714	921	232	689	—	—	—	109		
25	25	—	—	—	—	—	—	—	4	4	—	42	33	9	59	59	—	—	—	—	—	—	—	—	—	—	—		
5	5	—	2	1	1	2	1	1	11	9	2	16	12	4	64	60	4	139	130	9	137	128	9	—	9	—	110		
2	2	—	—	—	—	—	—	—	3	3	—	3	3	—	18	18	—	—	—	—	—	—	—	—	—	—	—		
—	—	—	—	—	—	—	—	—	—	—	—	2	2	—	1	1	—	12	11	1	12	11	1	—	1	—	111		
1	—	1	—	—	—	2	—	2	3	1	2	13	10	3	14	5	9	74	1	73	74	1	73	—	73	—	112		
—	—	—	—	—	—	—	—	—	—	—	—	—	—	—	—	—	—	—	—	—	—	—	—	—	—	—	—		
1	1	—	—	—	—	—	—	—	—	—	—	—	—	—	2	2	—	5	—	5	5	—	5	—	5	—	113		
—	—	—	—	—	—	—	—	—	—	—	—	—	—	—	r	r	—	—	—	—	—	—	—	—	—	—	—		
4	—	4	2	—	2	10	—	10	18	—	18	31	—	31	71	1	70	68	5	63	65	5	60	—	60	—	114		
—	—	—	—	—	—	—	—	—	—	—	—	—	—	—	—	—	—	—	—	—	—	—	—	—	—	—	—		
—	—	—	—	—	—	1	—	1	1	1	—	—	—	—	5	3	2	12	5	7	11	5	6	—	6	—	115		
—	—	—	—	—	—	—	—	—	—	—	—	—	—	—	—	—	—	—	—	—	—	—	—	—	—	—	—		
—	—	—	—	—	—	4	4	—	—	—	—	1	1	—	9	7	2	4	4	—	3	3	—	—	—	—	116		
—	—	—	—	—	—	—	—	—	1	—	1	10	10	—	9	7	2	5	5	—	4	4	—	—	—	—	117		
138	138	—	43	43	—	82	82	—	87	86	1	544	544	—	795	792	3	232	222	10	218	208	10	—	10	—	118		
44	44	—	—	—	—	—	—	—	8	8	—	47	47	—	114	114	—	—	—	—	—	—	—	—	—	—	—		
2	2	—	1	1	—	—	—	—	1	1	—	41	39	2	28	25	3	6	4	2	6	4	2	2	2	2	a	118	
3	3	—	—	—	—	2	2	—	1	—	1	1	1	1	7	5	2	27	15	12	27	15	12	12	12	12	b	23	
51	42	9	55	41	14	21	8	13	101	23	78	821	335	486	536	266	270	—	—	—	—	—	—	—	—	—	c	23	
44	41	3	14	13	1	54	49	5	41	38	3	658	464	194	484	412	72	—	—	—	—	—	—	—	—	—	d	23	
160	149	11	39	24	15	144	74	70	133	72	61	1.166	586	580	1.370	815	555	1.584	632	952	1.503	580	923	—	—	e	Tot.		
200	237	23	109	79	30	221	133	88	277	134	143	2.687	1.425	1.202	2.425	1.523	902	1.617	651	966	1.536	599	937	—	—	—	—		
71	71	—	—	—	—	—	—	—	15	15	—	94	84	10	195	195	—	—	—	—	—	—	—	—	—	—	—		
2	2	—	2	2	—	3	3	—	3	3	—	16	16	—	23	27	1	3	2	1	3	2	1	—	1	—	119		
—	—	—	—	—	—	—	—	—	—	—	—	1	1	—	1	1	—	4	3	1	3	2	1	—	1	—	120		
1	1	—	—	—	—	—	—	—	—	—	—	—	—	—	1	1	—	1	1	—	1	1	—	—	—	—	121		
—	—	—	—	—	—	—	—	—	—	—	—	1	1	—	—	—	—	1	1	—	1	1	—	—	—	—	122		

a pag. 6).
col. 9 + col. 36 + col. 39. — (3) Le cifre in carattere « tondo » indicano il numero d'ordine della sottoclasse e quelle in « neretto » il numero d'ordine della classe.

Segue TAVOLA XII.

Popolazione presente in età di 10 anni e più secondo la professione

CLASSE	SOTTO-CLASSE		PROFESSIONI o CONDIZIONI (*)	POSIZIONE NELLA PROFESSIONE (1)	PROVINCIA (2)			COMUNI CON UN CENTRO DI ALMENO														
	Numero d'ordine	Numero convenzio- nale			M	F	ROMA			CIVITAVECCHIA			FONDI			FORMIA			FRASCATI			
							M	F	M	F	M	F	M	F	M	F	M	F	M	F	M	F
1	2	3	4	5	6	7	8	9	10	11	12	13	14	15	16	17	18	19	20	21	22	23
123	C 45		Distillerie e raffinerie di alcool	-	117	98	24	77	53	24	-	-	-	1	1	-	-	-	-	4	4	-
124	C 46		Fabbricazione di birra e lieviti	-	254	221	33	238	205	33	13	13	-	-	-	-	-	-	-	1	1	-
125	C 47		Fabbricazione di liquori ...	-	66	49	17	62	47	15	-	-	-	-	-	-	-	-	-	-	-	-
126	C 48		Estrazione di essenze e di eteri per profumi e liquori	-	74	19	55	72	17	55	1	1	-	1	1	-	-	-	-	-	-	-
127	C 49		Fabbricazione di saponi, glicerina, grassi, candele, oli vegetali e colla	-	365	276	89	325	238	87	1	1	-	1	1	-	12	12	-	1	1	-
128	C 50		Fabbricazione del caucciù, della guttaperca e degli oggetti di gomma in genere	-	101	170	21	187	166	21	2	2	-	-	-	-	-	-	-	-	-	-
129	C 51		Fabbricazione della celluloidi e di materie plastiche artificiali	-	15	15	-	14	14	-	1	1	-	-	-	-	-	-	-	-	-	-
130	C 52		Manifattura tabacchi	-	563	217	346	547	206	341	-	-	-	-	-	-	-	-	-	1	1	-
131	C 53		Fabbricazione di fiammiferi	-	24	19	5	20	16	4	-	-	-	4	3	1	-	-	-	-	-	-
132	C 54		Fabbricazione di esplosivi; pirotecnici	-	346	281	65	168	122	46	-	-	-	-	-	-	-	-	-	3	2	1
133	C 55		Fabbricazione e lavorazione delle fibre artificiali (rayon)	-	1.328	500	828	1.324	496	828	-	-	-	-	-	-	-	-	-	-	-	-
134	C 56		Fabbricazione di carburo di calcio e di acetilene compressa	-	25	18	7	25	18	7	-	-	-	-	-	-	-	-	-	-	-	-
135	C 57		Altre industrie chimiche. Prodotti farmaceutici. Fabbricazione di pellicole cinematografiche	-	1.397	892	505	1.214	724	490	111	103	8	-	-	-	1	1	-	2	1	1
				a	53	52	19	50	49	13	2	2	-	-	-	-	-	-	-	-	-	-
				b	369	350	19	270	257	13	14	13	1	3	3	-	8	8	-	3	2	1
				c	1.159	842	317	1.035	735	300	57	52	5	-	-	-	4	4	-	3	2	1
				d	4	4	-	4	4	-	-	-	-	-	-	-	-	-	-	-	-	-
				e	5	5	-	2	2	-	-	-	-	-	-	-	-	-	-	-	-	-
			Totale classe 24...	d	3.468	1.778	1.690	3.155	1.487	1.668	67	64	3	4	3	1	6	6	-	8	8	-
25			Industrie poligrafiche	Tot.	5.005	2.979	2.026	4.466	2.485	1.981	138	129	9	7	6	1	18	18	-	14	12	2
136	C 58		Tipografie	-	5.760	4.885	876	5.282	4.488	799	54	53	1	2	2	-	4	4	-	23	19	4
137	C 59		Litografie e arti poligrafiche	-	273	261	12	223	211	12	27	27	-	-	-	-	-	-	-	-	-	-
138	C 60		Officine carte-valori	-	1.332	1.052	280	1.308	1.024	279	9	9	-	-	-	-	-	-	-	1	1	-
139	C 61		Uffici di copisteria	-	49	46	3	34	31	3	9	9	-	-	-	-	-	-	-	-	-	-
140	C 62		Fotografia, pianografia, eliografia	-	218	96	117	212	95	117	-	-	-	-	-	-	-	-	-	-	-	-
141	C 63		Pellicole cinematografiche (presa e sviluppo di films)	-	149	33	116	143	29	114	-	-	-	-	-	-	-	-	-	-	-	-
142	T 42		Editori e aziende giornalistiche	-	847	741	106	781	680	101	17	15	2	2	2	-	1	1	-	2	1	1
				a	116	113	3	106	103	3	7	7	-	-	-	-	-	-	-	-	-	-
				b	381	299	82	363	281	82	2	2	-	-	-	-	1	1	-	-	-	-
				c	18	18	-	13	13	-	2	2	-	-	-	-	-	-	-	-	-	-
				d	661	442	219	660	441	219	-	-	-	-	-	-	-	-	-	-	-	-
				e	5	3	2	5	3	2	-	-	-	-	-	-	-	-	-	-	-	-
			Totale classe 25...	Tot.	9.343	7.548	1.795	8.744	7.033	1.711	82	79	3	4	4	-	6	6	-	26	21	5
				a	464	443	21	384	363	21	45	45	-	-	-	-	-	-	-	-	-	-

(*) Vedasi avvertenza n. 15 a pag. 6.

NOTA. — Le cifre in « corsivo » sotto i totali delle classi e delle sottoclassi indicano i censiti nelle convivenze il cui ammontare è già compreso nei totali stessi. (Vedasi avvertenza n. 15)

(1) a Padroni di azienda, amministratori, direttori. — b Impiegati. — c Artigiani indipendenti. — d Artigiani padroni. — e Operai salariati, garzoni. — (2) Per M F

o condizione (*) ed il sesso. — Disoccupati nella popolazione in età dai 15 ai 64 anni.

10.000 ABITANTI									COMPLESSO DEI COMUNI FINO A 9.999 ABITANTI			COMPLESSO DEI COMUNI DA 10.000 A 49.999 ABITANTI			DISOCCUPATI NELLA POPOLAZIONE IN ETÀ DAI 15 AI 64 ANNI						POSIZIONE NELLA PROFESSIONE (1)	N. d'ordine della classe e sottocl. (3)					
GAETA			TERRACINA			TIVOLI			VELLETRI						PROVINCIA			COMUNE DI ROMA									
M	F		M	F		M	F		M	F		M	F		M	F		M	F				M	F		M	F
24	25	26	27	28	29	30	31	32	33	34	35	36	37	38	39	40	41	42	43	44	45	46	47	48	49		
1	1					1	1		3	3		26	26		14	14		4	2	2	4	2	2				123
												2	2		14	14		16	13	3	16	13	3				124
						1		1				3	2	1	1			1	8	7	1	8	7	1			125
															2	2		4	2	2	4	2	2				126
2	2					12	10	2	1	1		7	7		33	31		2	22	21	1	18	17	1			127
									1	1		1	1		3	3		17	16	1	17	16	1				128
																											129
						1	1					12	7	5	4	4		4	3	1	4	3	1	4	3	1	130
															4	3	1	2	1	1	2	1	1				131
						16	14	2				157	141	16	21	18	3	11	6	5	7	3	4				132
						3	3					1	1		3	3		45	12	33	44	11	33				133
																		1	1		1	1					134
			2		2	16	13	3				47	47		136	121	15	81	61	20	70	50	20				135
2	2		1	1		15	13	2	6	6		39	37	2	60	56	4	5	5		4	4					a
1	1		2	1	1	10	8	2				45	38	7	79	69	10	73	63	10	66	56	10				b
												3	3														c
3	3		1		1	28	24	4	2	2		187	174	13	126	117	9	146	84	62	133	72	61				d
6	6		4	2	2	53	45	8	8	8		274	252	22	265	242	23	224	152	72	203	132	71				e
2	2																										Tot.
29	29		6	3	3	130	70	60	36	31	5	132	131	1	346	271	75	436	360	76	400	328	72				136
9	9								3	3		6	6		23	22	1	69	63	6	69	63	6				137
			1	1		1	1		3	3		3	3		1	1		3	1	2	3	1	2				138
						1		1	2	2		3	2	1	3	2	1	14	3	11	14	3	11				139
8	8		2	2		4	4		3	3		19	17	2	47	44	3	59	53	6	57	52	5				140
3	3					8	8		1	1		3	3		15	15		38	36	2	35	33	2				141
2	2											1	1					24	13	11	24	13	11				142
3	3		4	4		10	8	2	7	7		25	24	1	42	40	2	8	7	1	7	6	1				a
			2		2	2			2	1		3	3		12	7	5	59	41	18	57	40	17				b
5	5					2	2		2	2		3	3		6	6											c
32	32		3	2	1	132	74	58	34	29	5	124	122	2	13	13		73	576	481	95	538	447				d
40	40		9	6	3	145	84	61	45	40	5	164	160	4	435	355	80	643	529	114	602	493	109				e
14	14								7	7		14	14		66	66											Tot.

a pag. 6).
col. 9 + col. 36 + col. 39. — (3) Le cifre in carattere « tondo » indicano il numero d'ordine della sottoclasse e quelle in « neretto » il numero d'ordine della classe.

Segue TAVOLA XII.

Popolazione presente in età di 10 anni e più secondo la professione

CLASSE	SOTTO-CLASSE		PROFESSIONI o CONDIZIONI (*)	POSIZIONE NELLA PROFESSIONE (1)	PROVINCIA (2)			COMUNI CON UN CENTRO DI ALMENO															
	Numero d'ordine	Numero convenzio- nale			M	F	ROMA			CIVITAVECCHIA			FONDI			FORMIA			FRASCATI				
							M	F	M	F	M	F	M	F	M	F	M	F	M	F	M	F	
1	2	3	4	5	6	7	8	9	10	11	12	13	14	15	16	17	18	19	20	21	22	23	
26			Produzione e distribuzione di forza motrice, luce, acqua e calore																				
	143	C 64	Elettricisti	-	3.909 579	3.898 579	16	3.137 372	3.124 372	18	173 69	172 69	1	4	4	-	13	13	-	11	11	-	
	144	C 65	Installatori d'impianti elettrici dipendenti da negozi di vendita di materiale elettrico	-	47 I	46 I	1	40 I	39 I	1	1	1	-	-	-	-	1	1	-	-	-	-	
	145	C 66	Produzione e distribuzione di forza motrice e calore, impianti di ventilazione, illuminazione, riscaldamento	-	1.718 132	1.646 132	72	1.303 87	1.235 87	68	63 8	61 8	2	8	8	-	14	14	-	19	19	-	
	146	C 67	Produzione del gas	-	836 13	786 13	50	817 11	767 11	50	16	16	-	-	-	-	-	-	-	-	-	-	
	147	C 68	Impianti di acqua potabile	-	202 2	198 2	9	154 2	145 2	9	3	3	-	-	-	-	-	-	-	-	-	-	
	148	C 69	Impianti frigoriferi	-	24 I	21 I	3	20 I	17 I	3	4	4	-	-	-	-	-	-	-	-	-	-	
					a	126	121	5	105	100	5	7	7	-	2	2	-	-	-	-	1	1	-
					b	771	657	114	684	574	110	11	9	2	1	1	-	3	3	-	4	4	-
					c	75	73	2	61	59	2	-	-	-	-	-	-	2	2	-	2	2	-
				d	125	125	-	109	109	-	5	5	-	-	-	-	1	1	-	-	-	-	
				e	5.639	5.609	30	4.512	4.485	27	237	236	1	9	9	-	22	22	-	23	23	-	
			Totale classe 26...	Tot.	6.736 668	6.685 668	151	5.471 474	5.327 474	144	260 77	257 77	3	12	12	-	28	28	-	30	30	-	
27			Industria dello spettacolo																				
	149	C 70	Imprese di spettacoli pubblici. Personale non artistico di teatri e cinematografi, sale da ballo, sports, audizioni radiofoniche (E. I. A. R.).																				
					a	213	207	6	186	181	5	2	2	-	1	1	-	1	1	-	2	2	
					b	409	288	121	401	281	120	2	2	-	-	-	-	-	-	-	1	1	
					e	615	511	104	596	492	104	3	3	-	-	-	-	-	-	-	1	1	
			Totale classe 27...	Tot.	1.237 24	1.006 23	231	1.183 22	954 21	229	7	7	-	1	1	-	1	1	-	4	4	-	
28			Industrie non specificate																				
	150	22	Industrie non specificate																				
					a	251	249	2	241	239	2	5	5	-	2	2	-	-	-	-	-		
					b	974	785	189	934	748	186	13	12	1	6	6	-	-	-	-	3	2	
					c	1	1	1	1	1	1	-	-	-	-	-	-	-	-	-	-	-	
				d	1	1	1	1	1	1	-	-	-	-	-	-	-	-	-	-	-		
				e	240	214	26	217	191	26	8	8	-	2	2	-	-	-	-	1	1		
			Totale classe 28...	Tot.	1.467 386	1.248 377	218	1.394 351	1.179 342	215	26 15	25 15	1	10	10	-	-	-	-	4	3	1	
29			TRASPORTI E COMUNICAZIONI																				
			Trasporti terrestri, marittimi ed aerei																				
	151	23	Imprese di trasporti terrestri senza guide; autisti (esclusi gli autisti alle dipendenze di liberi professionisti ed artisti), carrettieri, cocchieri, conducenti di diligenze, stallieri, noleggiatori di vetture, di cavalli, di asini, di biciclette, di motocicli, di automobili, ecc.																				
					a	9.436	8.983	453	6.063	5.662	401	360	355	5	93	93	-	238	238	-	92	89	
					b	10.130	8.021	2.109	9.343	7.288	2.055	275	258	17	11	11	-	29	29	-	25	19	
				c	10.771	7.596	3.175	5.544	3.367	2.177	91	71	20	6	4	2	303	271	32	84	65		
				d	7.223	6.366	857	3.289	2.883	406	162	138	24	116	103	13	107	103	4	94	82		
				e	165.719	146.027	19.692	132.169	114.550	17.619	5.878	5.656	222	517	489	28	968	934	34	825	751		
			Totale classe 29...	Tot.	203.279 17.229	176.993 16.963	26.286 266	156.408 12.163	133.750 11.909	22.658 254	6.766 2.136	6.478 2.136	288	743 2	700 2	43	1.645	1.575	70	1.120 9	1.006 9	114	
20			Trasporti terrestri, marittimi ed aerei																				
	152	C 71	Conducenti di autoveicoli (autisti) dipendenti da liberi professionisti ed artisti		26	26	-	24	24	-	-	-	-	-	-	-	-	-	-	-	-		

(*) Vedasi avvertenza n. 15 a pag. 6.

NOTA. - Le cifre in « corsivo » sotto i totali delle classi e delle sottoclassi indicano i censiti nelle convivenze il cui ammontare è già compreso nei totali stessi. (Vedasi avvertenza n. 15)

(1) a Padroni di azienda, amministratori, direttori. - b Impiegati. - c Artigiani indipendenti. - d Artigiani padroni. - e Operai salariati, garzoni. - (2) Per M F

o condizione (*) ed il sesso. — Disoccupati nella popolazione in età dai 15 ai 64 anni.

10.000 ABITANTI												COMPLESSO DEI COMUNI FINO A 9.999 ABITANTI			COMPLESSO DEI COMUNI DA 10.000 A 49.999 ABITANTI			DISOCCUPATI NELLA POPOLAZIONE IN ETÀ DAI 15 AI 64 ANNI						POSIZIONE NELLA PROFESSIONE (1)							
GAETA			TERRACINA			TIVOLI			VELLETRI			COMUNI FINO A 9.999 ABITANTI			COMUNI DA 10.000 A 49.999 ABITANTI			PROVINCIA			COMUNE DI ROMA			N. d'ordine della classe e sottoclassa (3)							
M	F		M	F		M	F		M	F		M	F		M	F		M	F		M	F			M	F		a	b	c	d
24	25	26	27	28	29	30	31	32	33	34	35	36	37	38	39	40	41	42	43	44	45	46	47	48	49						
73	72	1	13	13		76	76		32	32		316	316		456	453	3	468	468		439	439									143
48	48								4	4		25	25		122	122															
									2	2		1	1		6	6		5	5		4	4									144
39	38	1	9	9		51	51		28	28		147	140	1	268	265	3	118	116	2	100	98	2								145
34	34								1	1		2	2		43	43															
2	2											1	1		18	18		22	21	1	22	21	1								146
2	2														2	2															
1	1		3	3		13	13					26	26		22	22		0	9		6	6									147
															4	4		1	1		1	1									148
			1	1		1	1		1	1		6	6		15	15															
1	1		2	2		11	11		8	8		36	35	1	51	48	3	35	34	1	31	30	1				a	b	c	d	e
1	1								1	1		2	2		12	12		1	1												
113	112	1	21	21		128	128		52	52		438	438		689	686	3	587	585	2	541	539	2								26
115	113	2	25	25		140	140		62	62		491	490	1	774	768	6	623	620	3	572	569	3	Tot.							
84	84								5	5		27	27		167	167															
1	1		1	1		4	3	1	1	1		10	10		17	16	1	12	12		12	12					a	b	c	d	e
			1	1		2	2		6	6		5	5		14	14		24	20	4	24	20	4	38	35	3	4	3	3	3	27
																		38	35		38	35									149
1	1		2	2		6	5	1	8	7	1	18	18		36	34	2	74	67	7	74	67	7				Tot.				
3	3		1									3	3		7	7		3	3		3	3					a	b	c	d	e
												12	12		28	25	3	57	42	15	54	41	13								
2	2					1	1					9	9		14	14		14	13	1	14	13	1								28
5	5		1			1	1					24	24		49	46	3	74	58	16	71	57	14	Tot.							150
5	5											15	15		20	20															
343	342	1	211	210	1	189	177	12	70	69	1	1.562	1.537	25	1.811	1.784	27	111	107	4	103	99	4				a	b	c	d	e
27	26	1	31	25	6	74	69	5	29	27	2	233	221	12	554	512	42	719	616	103	674	576	98								
174	165	9	159	134	25	60	45	15	381	296	85	3.301	2.620	681	1.926	1.609	317	3	3												
121	116	5	29	27	2	159	153	6	186	174	12	2.454	2.107	347	1.480	1.376	104														
3.125	3.100	25	1.262	1.195	67	2.675	2.329	346	1.045	965	80	14.549	13.536	1.013	19.001	17.941	1.060	17.787	16.262	1.525	15.481	14.019	1.462								
3.790	3.749	41	1.692	1.591	101	3.157	2.773	384	1.711	1.531	180	22.099	20.021	2.078	24.772	23.222	1.550	18.620	16.988	1.632	16.258	14.694	1.564	Tot.							
1.640	1.640					10	10		208	207	1	1.052	1.041		4.014	4.013	1														
224	224		167	167		191	189	2	376	375	1	3.004	2.995	9	2.442	2.431	11	462	455	7	301	294	7								151
96	96								26	26		171	171		408	408															
									1	1		1	1		1	1		1	1												152

a pag. 6).
col. 9 + col. 36 + col. 39 — (3) Le cifre in carattere « tondo » indicano il numero d'ordine della sottoclasse e quelle in « neretto » il numero d'ordine della classe.

Segue TAVOLA XII.

Popolazione presente in età di 10 anni e più secondo la professione

CLASSE	SOTTO-CLASSE		PROFESSIONI o CONDIZIONI (*)	POSIZIONE NELLA PROFESSIONE (1)	PROVINCIA (2)			COMUNI CON UN CENTRO DI ALMENO															
	Numero d'ordine	Numero convenzio- nale			M	F	ROMA			CIVITAVECCHIA			FONDI			FORMIA			FRASCATI				
							M	F	M	F	M	F	M	F	M	F	M	F	M	F			
1	2	3	4	5	6	7	8	9	10	11	12	13	14	15	16	17	18	19	20	21	22	23	
153	C 72		Guide di montagna	-	5	3	2	2	-	2	3	3	-	-	-	-	-	-	-	-	-	-	-
154	C 73		Agenzie di viaggio; guide di città; personale vagoni- letto, vagoni-ristoranti ..	-	732 * 7	661 6	71 7	705 5	634 4	71 7	-	-	-	-	-	-	-	-	-	3	3	-	-
155	24		Trasporti terrestri su gui- de: ferrovie, tramvie e te- leferiche	-	14.476 117	14.315 117	161	11.426 100	11.277 100	149	801 6	800 6	1	25	25	-	138	138	-	170	169	1	-
156	C 74		Spedizionieri	-	659 22	601 22	58	602 18	545 18	57	38 7	37 7	1	-	-	-	2	2	-	-	-	-	-
157	C 75		Pulizia urbana; servizi sa- nitari; trasporti funebri; trasporti carcerari (non esercitati da Enti pubbli- ci)	-	1.542 72	1.490 72	52	1.033 12	984 12	49	51 12	51 12	-	7	7	-	6	6	-	12	12	-	-
158	C 76		Manutenzione stradale (non eseguita direttamente da Enti pubblici)	-	68 3	68 3	-	50 3	50 3	-	2	2	-	1	1	-	-	-	-	-	-	-	-
159	C 77		Armatori marittimi	-	19 3	19 3	-	14 3	14 3	-	3	3	-	-	-	-	-	-	-	-	-	-	-
160	25		Capitani, marinai, persona- le di bordo, barcaioi ...	-	2.083 529	2.071 529	12	355 118	352 118	3	702 28	694 28	8	-	-	-	173	173	-	1	1	-	-
161	C 78		Agenzie marittime	-	139 9	120 9	19	101 2	84 2	17	31 6	30 6	1	-	-	-	-	-	-	-	-	-	-
162	C 79		Imbarco e sbarco	-	776 15	769 15	7	59 5	54 5	5	671 3	669 3	2	-	-	-	2	2	-	-	-	-	-
163	C 80		Trasporti aerei. Scuole di pilotaggio (esclusa la Gen- te dell'aria)	-	179 3	164 3	15	155 2	141 2	14	2 7	2 7	-	-	-	-	-	-	-	-	-	-	-
164	C 81		Gente dell'aria	-	159 4	159 4	-	148 2	148 2	-	1 7	1 7	-	-	-	-	-	-	-	-	-	-	-
				a	5.886	5.821	65	2.716	2.665	51	271	269	2	36	36	-	167	167	-	60	60	-	-
				b	6.685	6.413	272	5.647	5.385	262	383	377	6	5	5	-	65	65	-	52	52	-	-
				e	29.745	29.579	166	22.318	22.178	140	2.365	2.353	12	40	40	-	296	296	-	195	194	1	-
			Totale classe 29...	Tot.	42.316 3.155	41.813 3.154	503 7	30.681 2.062	30.228 2.061	453 7	3.019 343	2.999 343	20	81	81	-	528	528	-	307	306	1	-
30			Comunicazioni																				
165	C 82		Poste e telegrafi	-	3.841 143	3.300 142	541 7	2.910 103	2.530 102	380 7	90 19	83 19	7	11	8	3	24	20	4	22	18	4	-
166	C 83		Telefoni	-	1.163 43	814 38	349 5	1.043 38	733 33	310 5	23 3	14 3	9	1	-	1	2	2	-	14	8	6	-
167	C 84		Imprese private di recapito corrispondenza	-	51 7	41 7	10	48	38	10	-	-	-	-	-	-	-	-	-	-	-	-	-
168	C 85		Altre aziende di trasporti e comunicazioni diverse o non specificate	-	323 124	313 123	15 7	279 109	264 108	15 7	10 7	10 7	-	1	1	-	-	-	-	-	-	-	-
				a	129	91	38	59	44	15	7	5	2	1	-	1	2	2	-	-	-	-	-
				b	4.179	3.368	811	3.307	2.668	639	98	84	14	9	6	3	20	16	4	29	21	8	-
				e	1.075	1.009	66	914	853	61	18	18	-	3	3	-	4	4	-	7	5	2	-
			Totale classe 30...	Tot.	5.383 311	4.468 304	915 7	4.280 250	3.565 243	715 7	123 22	107 22	16	13	9	4	26	22	4	36	26	10	-
				a	6.015	5.912	103	2.775	2.709	66	278	274	4	37	36	1	169	169	-	60	60	-	-
				b	10.864	9.781	1.083	8.954	8.053	901	481	461	20	14	11	3	85	81	4	81	73	8	-
				e	30.820	30.588	232	23.232	23.031	201	2.383	2.371	12	43	43	-	300	300	-	202	199	3	-
			Totale trasporti e comunicazioni ...	Tot.	47.699 3.468	46.281 3.458	1.418 8	34.961 2.312	33.793 2.304	1.168 8	3.142 365	3.106 365	36	94	90	4	554	550	4	343	332	11	-

(*) Vedasi avvertenza n. 15 a pag. 6

NOTA. — Le cifre in corsivo sotto i totali delle classi e delle sottoclassi indicano i censiti nelle convivenze il cui ammontare è già compreso nei totali stessi. (Vedasi avvertenza n. 15)

(1) a Padroni di azienda, amministratori, direttori. — b Impiegati. — c Artigiani indipendenti. — d Artigiani padroni. — e Operai salariati, garzoni. — (2) Per M F

o condizione (*) ed il sesso. — Disoccupati nella popolazione in età dai 15 ai 64 anni.

10.000 ABITANTI												COMPLESSO DEI COMUNI FINO A 9.999 ABITANTI			COMPLESSO DEI COMUNI DA 10.000 A 49.999 ABITANTI			DISOCCUPATI NELLA POPOLAZIONE IN ETÀ DAI 15 AI 64 ANNI						POSIZIONE NELLA PROFESSIONE (1)	N. d'ordine della classe e sottoclasse (3)	
GAETA			TERRACINA			TIVOLI			VELLETRI						PROVINCIA			COMUNE DI ROMA								
M	F		M	F		M	F		M	F		M	F		M	F		M	F		M	F				M
24	25	26	27	28	29	30	31	32	33	34	35	36	37	38	39	40	41	42	43	44	45	46	47	48	49	
																3	3									153
1	1					11	11					10	10		17	17		21	21		20	20				154
35	34	1	45	45		217	217		139	139		1.093	1.085	8	1.957	1.953	4	192	189	3	178	175	3			155
3	3		1	1					1	1		10	10		47	46	1	45	42	3	42	39	3			156
117	117		27	27		20	20		94	93	1	126	124	2	383	382	1	90	89	1	56	55	1			157
												14	14		4	4										158
1	1											1	1		4	4		1	1		1	1				159
695	695		111	110	1				1	1		32	32		1.696	1.687	9	191	189	2	27	26	1			160
2	2											1	1		37	35	2									161
26	26		2	2		1	1					15	15		702	700	2	44	44		2	2				162
			1		1	6	6					15	15		9	8	1	6	6		6	6				163
1	1					5	5					4	4		7	7		19	19		18	18				164
148	148		102	101	1	93	92	1	215	215		1.895	1.886	9	1.275	1.270	5	62	62		48	48			a	29
93	93		21	21		41	41		29	29		260	258	2	778	770	8	176	165	11	136	126	10	b		
864	863	1	231	230	1	317	316	1	368	366	2	2.171	2.163	8	5.256	5.238	18	834	829	5	467	462	5	e		
1.105	1.104	1	354	352	2	451	449	2	612	610	2	4.326	4.307	19	7.309	7.278	31	1.072	1.056	16	651	636	15	Tot.		
									33	33		207	207		886	886										
32	27	5	24	20	4	27	24	3	29	23	6	585	470	115	346	300	46	81	67	14	67	56	11		165	
2	1	1	2	2		19	16	3	16	12	4	33	21	12	87	60	27	37	25	12	35	23	12		166	
												2	2		1	1		3	3		3	3				167
34	34											2	2		47	47		14	14		13	13				168
2	2		2	2					2	2		46	27	19	19	20	4	1		1					a	
30	24	6	20	16	4	28	22	6	31	21	10	526	421	105	346	279	67	90	69	21	78	59	19	b	30	
36	36		4	4		18	18		12	12		50	47	3	111	109	2	44	40	4	40	36	4	e		
68	62	6	26	22	4	46	40	6	45	35	10	622	495	127	481	408	73	135	109	26	118	95	23	Tot.		
150	150		104	103	1	93	92	1	217	217		1.941	1.913	28	1.299	1.290	9	63	62	1	48	48			a	
123	117	6	41	37	4	69	63	6	60	50	10	786	679	107	1.124	1.049	75	266	234	32	214	185	29	b		
900	899	1	235	234	1	335	334	1	380	378	2	2.221	2.210	11	5.357	5.347	20	878	869	9	507	498	9	e		
1.173	1.166	7	380	374	6	497	489	8	657	645	12	4.948	4.802	146	7.790	7.686	104	1.207	1.165	42	769	731	38	Tot.		
									34	34		221	221		933	933										

a pag. 6). col. 9 + col. 36 + col. 39. — (3) Le cifre in carattere « tondo » indicano il numero d'ordine della sottoclasse e quelle in « neretto » il numero d'ordine della classe.

Segue TAVOLA XII.

Popolazione presente in età di 10 anni e più secondo la professione

CLASSE	SOTTO-CLASSE		PROFESSIONI o CONDIZIONI (*)	POSIZIONE NELLA PROFESSIONE (1)	PROVINCIA (2)			COMUNI CON UN CENTRO DI ALMENO																
	Numero d'ordine	Numero convenzio- nale			M	F	ROMA			CIVITAVÈCCHIA			FONDI			FORMIA			FRASCATI					
							M	F	M	F	M	F	M	F	M	F	M	F	M	F				
1	2	3	4	5	6	7	8	9	10	11	12	13	14	15	16	17	18	19	20	21	22	23		
31			COMMERCIO																					
			Vendita di merci e di derrate alimentari																					
	169	C 86	Vendita di bestiame	—	215 ₂₈	212 ₂₈	3	105 ₂₄	105 ₂₄	—	5 ₂	5 ₂	—	—	—	—	—	3	3	—	—	—	—	
	170	C 87	Deposito e conservazione dei cereali	—	96 ₁	86 ₁	10	49	40	9	8 ₁	8 ₁	—	—	—	—	—	18	18	—	—	—	—	
	171	C 88	Vendita di farine, grana- glie, semi oleosi, fieno e paglia	—	800 ₁₃	270 ₁₃	30	207 ₉	183 ₉	24	13 ₃	13 ₃	—	—	—	—	—	4	4	—	2	2	—	
	172	C 89	Vendita di pane, pasta da minestra e generi ali- mentari	—	5.444 ₂₄₈	4.655 ₂₄₅	789 ₃	3.980 ₁₉₁	3.518 ₁₈₈	462 ₃	152 ₂₇	129 ₂₇	23	29	22	7	87	76	11	52 ₁	47 ₁	5		
	178	C 90	Vendita di vino ed olio al- l'ingrosso	—	885 ₃₇	808 ₃₇	82	588 ₁₉	536 ₁₉	52	32 ₁₃	32 ₁₃	—	—	—	—	—	14	11	3	10	10	—	
	174	C 91	Vendita di biscotti, di dolci, cioccolata, confetture, ecc.	—	898 ₃₇	602 ₃₆	236 ₁	760 ₃₂	542 ₃₁	218 ₁	11 ₃	8 ₃	3	2	2	—	3	3	—	7	4	3		
	175	C 92	Vendita di latte, burro e formaggio, di ghiaccio, di acque minerali e gassose	—	1.574 ₄₉	1.424 ₄₉	150	1.360 ₃₆	1.248 ₃₆	112	26 ₅	22 ₅	4	1	—	1	13	11	2	5	4	1		
	176	C 93	Conservazione del pollame e delle uova	—	24	20	4	23	19	4	—	—	—	—	—	—	—	1	1	—	—	—		
	177	26	Vendita di uova, pollame, salame, carne, pesce, cac- ciagione	—	7.967 ₄₆₉	7.403 ₄₆₇	564 ₂	6.341 ₄₀₄	5.899 ₄₀₂	442 ₂	132 ₂₁	128 ₂₁	4	23	21	2	74	73	1	53	51	2		
	178	C 94	Vendita di frutta, erbaggi, legumi	—	2.651 ₈₃	1.751 ₇₅	900 ₈	2.215 ₆₄	1.488 ₅₆	727 ₈	63 ₉	26 ₉	37	27	24	3	52	40	12	16	9	7		
	179	C 95	Cooperative per la vendita diretta dei prodotti agri- coli. Consorzi agrari	—	50 ₂	45 ₂	5	34 ₁	29 ₁	5	—	—	—	—	—	—	—	—	—	—	1	1	—	
	180	C 96	Vendita di fiori, piante, bul- bi e sementi	—	361 ₅	287 ₅	74	342 ₄	270 ₄	72	6 ₁	5 ₁	1	—	—	—	—	—	—	—	—	—		
	181	C 97	Vendita di droghe, generi coloniali, cera, candele, zucchero e conserve ali- mentari	—	1.638 ₄₇	1.442 ₄₆	196 ₁	1.959 ₄₁	1.218 ₄₀	141 ₁	29 ₃	25 ₃	4	2	2	—	10	10	—	7	6	1		
					a	12.563	10.246	2.317	8.577	6.995	1.582	301	232	69	83	70	13	229	201	28	113	96	17	
					b	6.923	6.323	600	6.547	5.974	573	102	95	7	1	1	—	6	6	—	19	17	2	
				e	2.557	2.431	126	2.239	2.126	113	74	74	—	—	—	—	44	43	1	21	21	—		
			Totale classe 31...	Tot.	22.043 _{1.019}	19.000 _{1.004}	3.043 ₁₅	17.363 ₈₂₅	15.095 ₈₁₀	2.268 ₁₅	477 ₈₈	401 ₈₈	76	84	71	13	279	250	29	153 ₁	134 ₁	19		
32			Vendita di generi non alimentari																					
	182	C 98	Vendita di prodotti chimici, farmaceutici, concimi, co- lori e vernici	—	782 ₂₆	580 ₂₄	202 ₂	701 ₂₀	503 ₁₈	198 ₂	10 ₄	10 ₄	—	—	—	—	2	2	—	6	6	—		
	183	C 99	Vendita diretta di prodotti chimici per l'agricoltura da parte dei produttori...	—	12	5	7	8	2	6	1	—	1	—	—	—	—	—	—	1	1	—		
	184	D	Vendita e importazione di benzina, petroli, olii mine- rali ed altri combustibili liquidi	—	346 ₃	296 ₃	50	326 ₃	276 ₃	50	—	—	—	—	—	—	8	8	—	—	—	—		
	185	D 1	Vendita di profumerie	—	287 ₆	145 ₅	142 ₁	278 ₆	140 ₅	138 ₁	3	2	1	—	—	—	—	—	—	—	—	—		
	186	D 2	Vendita di combustibili so- lidi	—	1.065 ₂₆	951 ₂₆	114	815 ₁₈	753 ₁₈	62	27 ₂	25 ₂	2	2	1	1	10	7	3	13	6	7		

(*) Vedasi avvertenza n. 15 a pag. 6.

NOTA. — Le cifre in corsivo sotto i totali delle classi e delle sottoclassi indicano i censiti nelle convivenze il cui ammontare è già compreso nei totali stessi. (Vedasi avvertenza n. 15)

(1) a) Padroni di azienda, amministratori, direttori. — b) Impiegati. — c) Artigiani indipendenti. — d) Artigiani padroni. — e) Operai salariati, garzoni. — (2) Per M F

a condizione (*) ed il sesso. — Disoccupati nella popolazione in età dai 15 ai 64 anni.

10.000 ABITANTI												COMPLESSO DEI COMUNI FINO A 9.999 ABITANTI			COMPLESSO DEI COMUNI DA 10.000 A 49.999 ABITANTI			DISOCCUPATI NELLA POPOLAZIONE IN ETÀ DAI 15 AI 64 ANNI						POSIZIONE NELLA PROFESSIONE (1)	N. d'ordine della classe e sottocl. (3)			
GAETA			TERRACINA			TIVOLI			VELLETRI						PROVINCIA			COMUNE DI ROMA										
M	F		M	F		M	F		M	F		M	F		M	F		M	F		M	F				M	F	
24	25	26	27	28	29	30	31	32	33	34	35	36	37	38	39	40	41	42	43	44	45	46	47			48	49	
4	4	—	4	4	—	—	—	—	4	4	—	63	60	3	47	47	—	2	2	—	2	2	—	—	—	169		
—	—	—	2	1	1	1	1	—	—	—	—	8	8	—	39	38	1	2	2	—	—	—	—	—	—	170		
1	1	—	3	3	—	—	—	—	4	4	—	46	42	4	47	45	2	10	8	2	9	7	2	—	—	171		
61	53	8	51	37	14	85	55	30	107	88	19	676	507	169	738	630	158	211	198	13	194	181	13	—	—	172		
4	4	—	0	5	1	1	1	—	21	21	—	183	160	23	114	107	7	17	17	—	16	16	—	—	—	173		
12	11	1	—	—	—	4	2	2	2	2	—	21	18	3	57	42	15	87	26	11	37	26	11	—	—	174		
28	28	—	3	2	1	7	4	3	11	10	1	90	69	21	124	107	17	36	34	2	36	34	2	—	—	175		
—	—	—	—	—	—	—	—	—	—	—	—	—	—	—	1	1	—	1	1	—	1	1	—	—	—	176		
98	94	4	39	32	7	46	41	5	102	99	3	900	815	85	726	689	37	257	250	7	252	245	7	—	—	177		
35	22	13	11	7	4	21	10	11	26	9	17	148	94	54	238	169	119	36	31	5	36	31	5	—	—	178		
2	2	—	—	—	—	—	—	—	1	1	—	3	3	—	13	13	—	—	—	—	—	—	—	—	—	179		
1	1	—	—	—	—	2	1	1	2	2	—	5	5	—	14	12	2	12	12	—	12	12	—	—	—	180		
4	4	—	7	4	3	15	14	1	11	6	5	145	112	33	134	112	22	79	76	3	75	72	3	—	—	181		
191	165	26	112	84	28	146	96	50	241	196	45	2.101	1.727	374	1.885	1.524	361	71	70	1	69	68	1	a	31	182		
25	25	—	7	7	—	18	16	2	29	29	—	111	96	15	265	253	12	457	423	34	438	404	34	b	—	183		
34	34	—	7	4	3	18	17	1	21	21	—	76	70	6	242	235	7	172	164	8	163	155	8	e	—	184		
250	224	26	126	95	31	182	129	53	291	246	45	2.288	1.893	395	2.392	2.012	380	700	657	43	670	627	43	Tot.	—	185		
55	55	—	—	—	—	—	—	—	24	24	—	20	20	—	168	168	—	—	—	—	—	—	—	—	—	186		
1	1	—	1	1	—	7	6	1	2	2	—	41	39	2	40	38	2	36	29	7	34	27	7	—	—	182		
—	—	—	—	—	—	—	—	—	—	—	—	—	—	—	1	1	—	3	2	1	1	1	1	—	—	183		
1	1	—	—	—	—	2	2	—	3	3	—	1	1	—	19	19	—	9	7	2	9	7	2	—	—	184		
—	—	—	—	—	—	2	1	1	—	—	—	3	2	1	6	3	3	7	1	6	7	1	6	—	—	185		
12	11	1	12	6	6	17	9	8	24	16	8	113	100	13	137	98	39	23	23	—	21	21	—	—	—	186		
6	6	—	—	—	—	—	—	—	—	—	—	—	—	—	8	8	—	—	—	—	—	—	—	—	—	186		

a pag. 6).
col. 9. + col. 36 + col. 39 — (3) Le cifre in carattere « tondo » indicano il numero d'ordine della sottoclasse e quella in « neretto » il numero d'ordine della classe.

Segue TAVOLA XII.

Popolazione presente in età di 10 anni e più secondo la professione

CLASSE	SOTTO-CLASSE		PROFESSIONI o CONDIZIONI (*)	POSIZIONE NELLA PROFESSIONE (1)	PROVINCIA (2)			COMUNI CON UN CENTRO DI ALMENO															
	Numero d'ordine	Numero convenzio- nale			M	F	ROMA			CIVITAVECCHIA			FONDI			FORMIA			FRASCATI				
							M	F	M	F	M	F	M	F	M	F	M	F	M	F			
1	2	3	4	5	6	7	8	9	10	11	12	13	14	15	16	17	18	19	20	21	22	23	
187	D 3		Vendita dei prodotti dell'industria del legno e delle materie analoghe	—	371 <i>12</i>	346 <i>12</i>	25	274 <i>11</i>	255 <i>11</i>	19	3	3	—	—	—	—	9	9	—	—	—	—	—
188	D 4		Vendita di mobili	—	396 <i>7</i>	344 <i>7</i>	52	354 <i>5</i>	305 <i>5</i>	49	14 <i>2</i>	14 <i>2</i>	—	—	—	—	2	2	—	7	5	2	—
189	D 5		Vendita di strumenti musicali	—	95 <i>2</i>	69 <i>2</i>	26	93 <i>2</i>	68 <i>2</i>	25	—	—	—	—	—	—	—	—	—	—	—	—	—
190	D 6		Vendita di cuoio	—	266 <i>14</i>	242 <i>14</i>	24	186 <i>13</i>	163 <i>13</i>	23	10 <i>1</i>	10 <i>1</i>	—	4	4	—	8	8	—	3	3	—	—
191	D 7		Vendita di pelo, di penne preparate e di animali imballati	—	6	6	—	6	6	—	—	—	—	—	—	—	—	—	—	—	—	—	—
192	D 8		Vendita di guanti, di pelliccerie e pelletterie	—	476 <i>9</i>	320 <i>9</i>	156	463 <i>7</i>	300 <i>7</i>	154	5 <i>2</i>	4 <i>2</i>	1	—	—	—	—	—	—	—	—	—	—
193	D 9		Vendita di calzature	—	1.359 <i>54</i>	1.107 <i>53</i>	252 <i>1</i>	1.192 <i>42</i>	952 <i>41</i>	240 <i>1</i>	26 <i>7</i>	25 <i>7</i>	1	6	6	—	2	1	1	8	6	2	—
194	D 10		Vendita di spazzole, pettini, forcelle, giocattoli, articoli per fumatori, articoli in osso, avorio e madreperla; di articoli in metallo, di oggetti in corallo, di ventagli, ecc. e di articoli da pesca	—	594 <i>8</i>	430 <i>6</i>	164 <i>2</i>	524 <i>8</i>	375 <i>6</i>	149 <i>2</i>	7	6	1	1	1	—	2	2	—	5	5	—	—
195	D 11		Vendita di pasta di legno, cellulosa, carta e cartone; di oggetti di cancelleria, libri e cartoline; di francobolli usati	—	1.039 <i>13</i>	778 <i>11</i>	261 <i>2</i>	975 <i>10</i>	727 <i>8</i>	248 <i>2</i>	13 <i>3</i>	11 <i>3</i>	2	1	1	—	2	1	1	7	5	2	—
196	D 12		Vendita di fotografie ed articoli fotografici	—	168 <i>5</i>	137 <i>5</i>	31	163 <i>5</i>	134 <i>5</i>	29	—	—	—	—	—	—	—	—	—	1	1	—	—
197	D 13		Vendita di giornali	—	374 <i>7</i>	274 <i>7</i>	100	347 <i>7</i>	250 <i>7</i>	97	8	8	—	—	—	—	2	2	—	1	1	—	—
198	D 14		Vendita di prodotti metallurgici; di acciaio, di feramenta, armi e proiettili, di macchine e strumenti di precisione per uso agricolo, industriale e per uffici	—	1.581 <i>30</i>	1.327 <i>30</i>	254	1.378 <i>24</i>	1.140 <i>24</i>	238	29 <i>2</i>	27 <i>2</i>	2	6	6	—	26	26	—	7	3	1	—
199	D 15		Vendita diretta di macchine e prodotti metallurgici da parte dei produttori	—	51	37	14	50	37	13	—	—	—	1	—	1	—	—	—	—	—	—	—
200	D 16		Vendita di gioielleria, di orificeria e di oggetti preziosi	—	705 <i>22</i>	630 <i>22</i>	75	590 <i>21</i>	519 <i>21</i>	71	15	14	1	5	5	—	12	12	—	2	1	1	—
201	D 17		Vendita di oggetti d'arte antica e moderna, di monete e medaglie; case di vendita	—	331 <i>5</i>	265 <i>4</i>	66 <i>1</i>	322 <i>4</i>	256 <i>3</i>	66 <i>1</i>	1	1	—	—	—	—	1	1	—	—	—	—	—
202	D 18		Vendita di prodotti mineralurgici e di cava; di laterizi, cementi, calce e gessi	—	254 <i>7</i>	234 <i>7</i>	20	198 <i>5</i>	132 <i>5</i>	16	—	—	—	1	1	—	7	7	—	5	5	—	—
203	D 19		Vendita diretta dei prodotti mineralurgici, di cava, ecc. da parte dei produttori	—	9	6	3	8	5	3	—	—	—	—	—	—	—	—	—	—	—	—	—
204	D 20		Vendita di vetri, lampade, ceramiche, cristalli, porcellane e stoviglie	—	484 <i>12</i>	368 <i>12</i>	116	422 <i>11</i>	320 <i>11</i>	102	4 <i>1</i>	4 <i>1</i>	—	2	2	—	5	5	—	5	4	1	—

(*) Vedi avvertenza n. 15 a pag. 9.

NOTA. — Le cifre in corsivo sotto i totali delle classi e delle sottoclassi indicano i censiti nelle convivenze il cui ammontare è già compreso nei totali stessi (Vedi avvertenza n. 15)

(1) a Padroni di azienda, amministratori, direttori. — b Impiegati. — c Artigiani indipendenti. — d Artigiani padroni. — e Operai salariati, garzoni. — (2) Per M F

o condizione (*) ed il sesso. — Disoccupati nella popolazione in età dai 15 ai 64 anni.

10.000 ABITANTI												COMPLESSO DEI COMUNI FINO A 9.999 ABITANTI			COMPLESSO DEI COMUNI DA 10.000 A 49.999 ABITANTI			DISOCCUPATI NELLA POPOLAZIONE IN ETÀ DAI 15 AI 64 ANNI						POSIZIONE NELLA PROFESSIONE (1)	N. d'ordine della classe e sottoclasse (3)	
GAETA			TERRACINA			TIVOLI			VELLETRI						PROVINCIA			COMUNE DI ROMA								
M	F		M	F		M	F		M	F		M	F		M	F		M	F		M	F				M
24	25	26	27	28	29	30	31	32	33	34	35	36	37	38	39	40	41	42	43	44	45	46	47	48	49	50
1	1	—	3	3	—	5	4	1	10	7	3	59 _r	57 _r	2	38	34	4	9	9	—	7	7	—	—	—	187
3	3	—	3	3	—	—	—	—	1	1	—	7	6	1	35 ₂	33 ₂	2	11	10	1	9	8	1	—	—	188
—	—	—	—	—	—	—	—	—	—	—	—	1	1	—	1	—	1	5	5	—	5	5	—	—	—	189
—	—	—	1	1	—	4	4	—	3	3	—	36	35	1	44 _r	44 _r	—	11	11	—	9	9	—	—	—	190
—	—	—	—	—	—	—	—	—	—	—	—	—	—	—	—	—	—	—	—	—	—	—	—	—	—	191
1	1	—	—	—	—	—	—	—	—	—	—	6	6	—	7	5 ₂	2	24	10	14	24	10	14	—	—	192
8 _r	8 _r	—	8	8	—	13	12	1	17 _r	16 _r	1	55 ₃	50 ₃	5	112 ₉	105 ₉	7	57	47	10	57	47	10	—	—	193
1	1	—	5	3	2	4	3	1	3	2	1	31	22	9	39	33	6	25	16	9	24	15	9	—	—	194
1	1	—	2	2	—	7	4	3	7	5	2	12	10	2	52 ₃	41 ₃	11	39	30	9	36	27	9	—	—	195
—	—	—	—	—	—	—	—	—	—	—	—	4	2	2	1	1	—	12	10	2	12	10	2	—	—	196
1	1	—	2	1	1	3	3	—	1	—	1	6	5	1	21	19	2	5	5	—	5	5	—	—	—	197
8	5	3	9	7	2	18	17	1	21 _r	19 _r	2	65 ₃	63 ₃	2	138 ₃	124 ₃	14	68	56	12	66	54	12	—	—	198
—	—	—	—	—	—	—	—	—	—	—	—	—	—	—	1	—	1	4	2	2	4	2	2	—	—	199
12 _r	12 _r	—	4	4	—	5	5	—	10	10	—	36	34	2	79 _r	77 _r	2	14	12	2	14	12	2	—	—	200
3	3	—	—	—	—	—	—	—	—	—	—	2 _r	2 _r	—	7	7	—	13	9	4	13	9	4	—	—	201
2 _r	2 _r	—	1	1	—	4	4	—	2	2	—	17 _r	16 _r	1	39 _r	36 _r	3	10	9	1	10	9	1	—	—	202
—	—	—	—	—	—	—	—	—	—	—	—	1	1	—	—	—	—	2	2	—	2	2	—	—	—	203
—	—	—	1	1	—	8	4	4	7	6	1	21	16	5	41 _r	32 _r	9	27	21	6	27	21	6	—	—	204

a pag. 6).
col. 9 + col. 36 + col. 39. — (3) Le cifre in carattere « tondo » indicano il numero d'ordine della sottoclasse e quelle in « neretto » il numero d'ordine della classe.

Segue TAVOLA XII

Popolazione presente in età di 10 anni e più secondo la professione

CLASSE	SOTTO-CLASSE		PROFESSIONI o CONDIZIONI (*)	POSIZIONE NELLA PROFESSIONE (1)	PROVINCIA (2)			COMUNI CON UN CENTRO DI ALMENO															
	Numero d'ordine	Numero convenzio- nale			M	F	ROMA			CIVITAVECCHIA			FONDI			FORMIA			FRASCATI				
							M	F	M	F	M	F	M	F	M	F	M	F	M	F			
1	2	3	4	5	6	7	8	9	10	11	12	13	14	15	16	17	18	19	20	21	22	23	
33	205	D 21	Vendita di materie prime per l'industria tessile, di filati, tessuti, mercerie e vestiario. Noleggio vestiario	—	6.939 127	4.552 110	2.387 27	6.180 91	3.963 74	2.197 17	90 16	70 16	20	20	19	1	50	47	3	37	29	8	
	206	D 22	Vendita di oggetti di arredamento domestico e di materiale elettrico	—	577 10	441 9	136 1	535 10	404 9	131 1	6	6	—	—	—	—	2	2	—	1	1	—	
	207	D 23	Vendita di materiale sanitario, di articoli di gomma, di articoli sportivi, ecc.	—	273 9	207 9	36	287 7	201 7	66	4 2	4 2	—	—	—	—	—	—	—	—	—	—	
	208	D 24	Vendita diretta, da parte dei produttori, di materiale sanitario, articoli di gomma, ecc.	—	39	30	0	38	29	9	—	—	—	—	—	—	—	—	—	—	1	1	—
					a	7.557	6.235	1.322	5.806	4.763	1.043	171	154	17	47	45	2	113	105	8	75	58	17
					b	9.894	6.625	3.259	9.543	6.339	3.204	87	73	14	2	1	1	11	11	—	32	26	6
					e	1.428	1.267	151	1.324	1.172	152	18	17	1	—	—	—	26	26	—	3	2	1
				Totale classe 32...	Tot.	18.879 414	14.127 387	4.752 27	16.673 330	12.274 303	4.399 27	276 42	244 42	32	49	46	3	150	142	8	110	86	24
				Vendita di merci diverse																			
	34	209	D 25	Vendita di oggetti usati o di rifiuto	—	205 4	166 4	39	174 3	138 3	36	6	6	—	—	—	—	1	1	—	8	2	1
210		27	Vendita di merci e derrate diverse (senz'altra specificazione)	—	773 34	596 34	177	343	267	76	57 22	48 22	9	9	8	1	16	13	3	6	6	—	
211		D 26	Vendita ambulante ed a posteggio fisso	—	2.956 105	2.522 102	434 3	2.487 72	2.141 69	346 3	39 12	35 12	4	2	2	—	16	15	1	14	9	5	
					a	3.411	2.842	569	2.532	2.152	380	89	77	12	11	10	1	30	26	4	19	13	6
					b	228	185	43	206	165	41	4	3	1	—	—	1	1	—	2	2	—	
					e	295	257	38	266	229	37	9	9	—	—	—	2	2	—	2	2	—	
				Totale classe 33...	Tot.	3.934 143	3.284 140	850 3	3.004 75	2.548 72	458 3	102 34	89 34	13	11	10	1	33	29	4	23	17	6
				Esercizi pubblici																			
212		28	Alberghi e pensioni	—	6.795 275	5.320 264	1.475 11	6.246 152	4.870 141	1.376 11	109 40	86 40	23	4	4	—	33	27	6	64	54	10	
213		D 27	Locande, affittacamere, affittaletti	—	151 2	45 1	106 1	131 1	40	91 1	6 1	1 1	5	—	—	—	1	1	—	1	—	1	
214	D 28	Trattorie e rosticcerie; friggitorie, osterie, cantine; vivandieri; vendita di vino ed olio al minuto	—	6.579 180	5.384 168	1.195 12	5.286 153	4.443 141	843 12	152 12	107 12	45	18	13	5	23	16	7	22	18	4		
215	D 29	Caffè, sale da tè, liquorerie, birrerie, bars, sale da biliardo	—	3.595 170	3.138 166	457 4	2.987 99	2.686 95	351 4	140 37	184 37	6	10	9	1	16	13	3	30	24	6		
216	D 30	Gelaterie	—	237 6	215 6	22	187 3	154 3	13	11 1	10 1	1	1	1	—	6	6	—	3	3	—		
217	D 31	Vendita di generi di privata e di articoli per fumatori	—	772 10	534 10	238	505 8	341 8	164	18	11	7	4	3	1	13	12	1	10	8	2		
				a	6.820	5.142	1.678	4.797	3.671	1.126	212	151	61	34	27	7	63	53	10	52	39	13	
				b	2.574	2.173	401	2.466	2.095	381	28	23	5	—	—	9	8	1	6	6	—		
				e	8.735	7.321	1.414	8.059	6.728	1.331	196	175	21	3	3	—	20	14	6	72	62	10	
			Totale classe 34...	Tot.	18.129 643	14.636 615	3.493 28	15.322 416	12.484 388	2.338 20	436 91	349 91	87	37	30	7	92	75	17	130	107	23	

(*) Vedasi avvertenza n. 15 a pag. 6.

NOTA. — Le cifre in corsivo sotto i totali delle classi e delle sottoclassi indicano i censiti nelle convivenze il cui ammontare è già compreso nei totali stessi. (Vedasi avvertenza n. 15)

(1) a Padroni di azienda, amministratori, direttori. — b Impiegati. — c Artigiani indipendenti. — d Artigiani padroni. — e Operai salariati, garzoni. — (2) Per MF'

o condizione (*) ed il sesso. — Disoccupati nella popolazione in età dai 15 ai 64 anni.

10.000 ABITANTI												COMPLESSO DEI COMUNI FINO A 9.999 ABITANTI			COMPLESSO DEI COMUNI DA 10.000 A 49.999 ABITANTI			DISOCCUPATI NELLA POPOLAZIONE IN ETÀ DAI 15 AI 64 ANNI						POSIZIONE NELLA PROFESSIONE (1) N. d'ordine della classe e sottoclasse (3)				
GAETA			TERRACINA			TIVOLI			VELLETRI			PROVINCIA			COMUNE DI ROMA													
M	F		M	F		M	F		M	F		M	F		M	F		M	F		M	F				M	F	
24	25	26	27	28	29	30	31	32	33	34	35	36	37	38	39	40	41	42	43	44	45	46	47	48	49			
26	24	2	27	24	3	52	33	19	42	33	9	330	227	103	449	362	87	353	251	102	346	245	101	—	205			
—	—	—	1	1	—	7	5	2	6	5	1	12	10	2	30	27	3	20	19	1	19	18	1	—	206			
1	1	—	—	—	—	—	—	—	1	1	—	—	—	—	6	6	—	22	20	2	22	20	2	—	207			
—	—	—	—	—	—	—	—	—	—	—	—	—	—	—	1	1	—	2	2	—	2	2	—	—	208			
60	55	5	71	61	10	123	92	31	130	107	23	762	618	144	989	854	135	43	42	1	42	41	1	a	32			
11	10	1	7	5	2	28	19	9	21	15	6	79	70	9	272	216	56	669	487	182	647	466	181	b				
12	12	—	2	—	2	7	5	2	9	9	—	19	18	1	85	77	8	97	88	9	95	86	9	e				
83	77	6	80	66	14	158	116	42	180	131	29	860	706	154	1.346	1.147	199	809	617	192	784	593	191	Tot.				
17	17	—	—	—	—	—	—	—	4	4	—	21	21	—	63	63	—	—	—	—	—	—	—	—				
1	1	—	—	—	—	5	3	2	—	—	—	9	9	—	22	19	3	5	5	—	4	4	—	—	209			
20	18	2	17	13	4	2	2	—	5	5	—	259	181	78	171	148	23	7	6	1	6	5	1	—	210			
5	5	—	—	—	—	—	—	—	—	—	—	6	6	—	28	28	—	—	—	—	—	—	—	—				
38	33	—	12	10	2	17	16	1	10	10	—	293	223	70	176	158	18	13	12	1	12	11	1	—	211			
19	19	—	—	—	—	—	—	—	—	—	—	2	2	—	31	31	—	—	—	—	—	—	—	—				
49	47	2	27	21	6	21	19	2	13	13	—	548	401	147	331	289	42	2	2	—	1	1	—	a	33			
4	4	—	2	2	—	—	—	—	1	1	—	6	5	1	16	15	1	14	13	1	12	11	1	b				
1	1	—	—	—	—	3	2	1	1	1	—	7	7	—	22	21	1	9	8	1	9	8	1	e				
54	52	2	29	28	6	24	21	3	15	15	—	561	413	148	369	325	44	25	23	2	22	20	2	Tot.				
25	25	—	—	—	—	—	—	—	—	—	—	8	8	—	60	60	—	—	—	—	—	—	—	—				
72	69	3	14	9	5	53	44	9	23	21	2	141	109	32	408	341	67	410	363	47	390	344	46	—	212			
54	54	—	—	—	—	—	—	—	17	17	—	12	12	—	111	111	—	—	—	—	—	—	—	—				
2	—	2	—	—	—	1	—	1	—	—	—	8	2	6	12	3	9	1	—	1	1	—	1	—	213			
—	—	—	—	—	—	—	—	—	—	—	—	—	—	—	1	1	—	—	—	—	—	—	—	—				
38	29	4	22	15	7	76	49	27	42	35	7	786	570	216	507	371	136	209	198	11	201	191	10	—	214			
10	10	—	—	—	—	—	—	—	—	—	—	5	5	—	22	22	—	—	—	—	—	—	—	—				
55	55	—	16	13	3	25	19	6	19	15	4	257	184	73	351	318	33	200	179	21	187	166	21	—	215			
28	28	—	—	—	—	—	—	—	6	6	—	6	6	—	65	65	—	—	—	—	—	—	—	—				
10	9	1	2	2	—	3	1	2	10	8	2	19	16	3	51	45	6	13	13	—	11	11	—	—	216			
2	2	—	—	—	—	—	—	—	—	—	—	—	—	—	3	3	—	—	—	—	—	—	—	—				
14	10	4	3	2	1	10	6	4	19	14	5	154	109	45	113	84	29	13	8	5	11	6	5	—	217			
2	2	—	—	—	—	—	—	—	—	—	—	—	—	—	2	2	—	—	—	—	—	—	—	—				
69	55	14	41	32	9	112	74	38	74	57	17	1.192	845	347	831	626	205	33	33	—	32	32	—	a	34			
7	7	—	2	2	—	7	5	2	5	5	—	36	27	9	72	61	11	197	167	30	191	161	30	b				
110	110	—	14	7	—	49	40	9	34	31	3	137	118	19	539	475	64	616	561	55	578	525	53	e				
186	172	14	57	41	16	188	119	49	113	98	20	1.365	990	375	1.442	1.162	280	846	781	85	801	718	83	Tot.				
90	96	—	—	—	—	—	—	—	17	17	—	23	23	—	204	204	—	—	—	—	—	—	—	—				

a pag. 6).
col. 9 + col. 36 + col. 39. — (3) Le cifre in carattere « tondo » indicano il numero d'ordine della sottoclasse e quelle in « neretto » il numero d'ordine della classe.

Segue TAVOLA XII.

Popolazione presente in età di 10 anni e più secondo la professione

CLASSE	SOTTO-CLASSE		PROFESSIONI o CONDIZIONI (*)	POSIZIONE NELLA PROFESSIONE (1)	PROVINCIA (2)			COMUNI CON UN CENTRO DI ALMENO																
	Numero d'ordine	Numero convenzio- nale			M	F	ROMA			CIVITAVECCHIA			FONDI			FORMIA			FRASCATI					
							M	F	M	F	M	F	M	F	M	F	M	F	M	F				
1	2	3	4	5	6	7	8	9	10	11	12	13	14	15	16	17	18	19	20	21	22	23		
35			Magazzini generali Sensali - Rappresentanti																					
	218	D 32	Magazzini generali e Punti franchi	—	209 3	186 3	23	186 2	164 2	22	5	5	—	—	—	—	—	—	—	—	—	—	—	—
	219	D 33	Esazioni per conto di ditte private	—	165 4	165 4	—	157 3	157 3	—	3	3	—	—	—	—	—	1	1	—	—	—	—	—
	220	D 34	Agenzie di pubblicità e di affissione	—	108 5	98 5	10	98 4	88 4	10	—	2 1	2 1	—	—	—	—	—	—	—	—	2	2	—
	221	D 35	Imprese private per la riscossione delle imposte di consumo	—	156 1	152 1	4	26 —	25 —	1	5	5	—	—	—	—	—	6	6	—	1	1	—	—
	222	D 36	Commissionari e rappresentanti	—	4.478 133	4.324 131	151	4.262 111	4.118 109	149	36	35	1	4	4	—	—	5	5	—	5	5	—	—
	223	D 37	Fornitori	—	37 1	31 1	8	29 1	23 1	6	8	8	—	—	—	—	—	—	—	—	—	—	—	—
	224	D 38	Mediatori, sensali, stimatori; agenti d'informazioni, commerciali, d'aste; agenti teatrali e di collocamento. Consulenti tributari, pesatori ambulanti, scrivani pubblici	—	671 27	627 27	44	479 12	436 12	43	11	11	—	3	3	—	—	4	4	—	12	12	—	—
				<i>a</i>	1.546	1.503	43	1.271	1.232	39	27	26	1	3	3	—	—	4	4	—	13	13	—	—
				<i>b</i>	4.044	3.870	174	3.752	3.581	171	39	39	—	4	4	—	—	10	10	—	6	6	—	—
			<i>e</i>	229	205	24	214	193	21	4	4	—	—	—	—	—	2	2	—	1	1	—	—	
			Totale classe 35...	5.819	5.578	241	5.287	5.006	231	70	69	1	7	7	—	—	16	16	—	20	20	—	—	
36			Aziende commerciali non specificate																					
	225	D 39	Aziende commerciali non specificate	—	641 181	617 169	24	609 164	585 152	24	16	16	—	—	—	—	—	—	—	—	—	—	—	
			<i>a</i>	1.607	1.244	363	1.540	1.179	361	22	22	—	—	—	—	—	—	—	—	—	—	—	—	
			<i>e</i>	181	169	12	164	152	12	5	5	—	—	—	—	—	—	2	2	—	3	3	—	
			Totale classe 36...	2.429	2.090	399	2.313	1.916	397	43	43	—	1	1	—	—	2	2	—	4	4	—	—	
			<i>a</i>	32.538	26.585	5.953	23.592	19.398	4.194	816	656	160	178	155	23	439	389	50	272	219	53	8		
			<i>b</i>	25.270	20.420	4.850	24.054	19.323	4.731	282	255	27	7	6	1	37	36	1	66	58	8	8		
			<i>e</i>	13.425	11.650	1.775	12.266	10.600	1.666	306	284	22	4	4	—	96	89	7	102	91	11	11		
			Totale	71.233	58.655	12.578	59.912	49.321	10.591	1.404	1.195	209	189	165	24	572	514	58	440	368	72	1	1	
			Commercio...	3.275	3.187	88	2.595	2.507	88	236	236	—	1	1	—	—	—	—	—	1	1	—	—	
37			BANCA E ASSICURAZIONE																					
			Banca - Borsa - Credito																					
	226	D 40	Impiegati di Banche e di Istituti di credito, Casse di Risparmio	—	5.292 93	4.390 87	902	4.909 89	4.047 83	862	46	44	2	9	9	—	—	15	15	—	24	18	6	
	227	D 41	Impiegati di Borse e Stanze di compensazione. Cambiavalute, ecc.	—	172	167	5	169	164	5	1	1	—	—	—	—	—	—	—	—	—	—	—	—
	228	D 42	Impiegati di agenzie private di pegno	—	28	24	4	26	22	4	—	—	—	—	—	—	—	—	—	—	—	—	—	—
	229	D 43	Impiegati di Esattorie pubbliche (non gestite direttamente dallo Stato o da altri Enti pubblici)	—	290 3	275 3	15	157 3	150 3	7	8	8	—	—	—	1	—	1	7	7	—	7	7	—
	230	D 44	Impiegati di Banche Lotto..	—	208 1	111 1	92	173	98	80	3	1	2	1	1	—	—	1	—	1	2	1	1	
231	29	Personale subalterno di Istituti ed Aziende di Banca, Borsa e Credito	—	1.289 23	1.123 23	166	1.205 18	1.042 18	163	13	13	—	—	—	2	2	—	4	4	—	5	5	—	
			Totale classe 37...	7.274	6.090	1.134	6.639	5.518	1.121	71	67	4	13	12	1	27	26	1	38	31	7	—	—	

(*) Vedasi avvertenza n. 15 a pag. 6.

NOTA - Le cifre in corsivo sotto i totali delle classi e delle sottoclassi indicano i censiti nelle convivenze il cui ammontare è già compreso nei totali stessi (Vedasi avvertenza n. 15)

(1) a Padroni di azienda, amministratori, direttori. - b Impiegati. - c Artigiani indipendenti. - d Artigiani padroni. - e Operai salariati, garzoni. - (2) Per M F

o condizione (*) ed il sesso. — Disoccupati nella popolazione in età dai 15 ai 64 anni.

10.000 ABITANTI												COMPLESSO DEI COMUNI FINO A 9.999 ABITANTI			COMPLESSO DEI COMUNI DA 10.000 A 49.999 ABITANTI			DISOCCUPATI NELLA POPOLAZIONE IN ETÀ DAI 15 AI 64 ANNI						POSIZIONE NELLA PROFESSIONE (1)	N. d'ordine della classe e sottocl. (3)				
GAETA			TERRACINA			TIVOLI			VELLETRI			M	F	M	F	PROVINCIA			COMUNE DI ROMA										
M	F		M	F		M	F		M	F		M	F		M	F		M	F		M	F		M	F				
24	25	26	27	28	29	30	31	32	33	34	35	36	37	38	39	40	41	42	43	44	45	46	47	48	49				
1	1					2	1	1				15	15		8	7	1	8	8		8	8					218		
												3	3		5	5		12	12		12	12						219	
												1	1		4	4		11	11		11	11						220	
11	11					13	12	1				84	82	2	46	45	1	13	13		6	6						221	
14	14		14	13	1	17	17		23	23		72	70	2	144	141	3	321	313	8	319	311	8					222	
															8	8		1	1		1	1							223
13	13		1	1		3	3		23	23		82	81	1	110	110		10	10		10	10						224	
12	12		2	2		11	10	1	23	23		131	129	2	144	142	2	2	2		2	2				a		35	
25	25		13	12	1	23	23		23	23		122	120	2	170	169	1	360	352	8	351	343	8		b				
2	2					1	1					4	3	1	11	9	2	14	14		14	14			e				
30	30		15	14	1	35	33	2	46	46		257	252	5	325	320	5	376	368	8	367	359	8		Tot.				
									7	7		6	6		33	33													
3	3		2	2								4	4		28	28		3	3		3	3			a		36		
18	18					1	1		2	2		22	21	1	45	44	1	111	85	26	109	83	26		b				
3	3											2	2		15	15		13	12	1	12	11	1		e				
24	24		2	2		1		1	2	2		28	27	1	88	87	1	127	100	27	124	97	27		Tot.				
									1	1		16	16		50	50													
384	337	47	255	202	53	413	291	122	481	396	85	4.738	3.724	1.014	4.208	3.463	745	154	152	2	149	147	2		a		37		
90	89	1	31	28	3	77	63	14	81	75	6	376	339	37	840	758	82	1.808	1.527	281	1.748	1.468	280		b				
162	162		23	11	12	78	64	14	65	62	3	245	218	27	914	832	82	921	847	74	871	799	72		e				
636	588	48	309	241	68	568	418	150	627	533	94	5.359	4.281	1.078	5.962	5.053	909	2.883	2.526	357	2.768	2.414	354		Tot.				
227	227								53	53		102	102		578	578													
8	7	1	15	13	2	30	28	2	44	32	12	140	128	12	243	215	28	376	335	41	356	316	40					226	
			1	1											3	3		22	21	1	22	21	1					227	
									1	1		1	1		1	1		1	1		1	1							228
8	7	1				5	5					84	81	3	49	44	5	25	25		21	21						229	
4	4								1	1		13	7	6	17	11	6	6	3	3	6	3	3					230	
3	3		4	4		6	5	1	10	10		26	24	2	58	57	1	58	56	2	56	54	2					231	
												4	4		1	1													
23	21	2	20	18	2	41	38	3	56	44	12	264	241	23	371	331	40	488	441	47	462	416	46					37	
									2	2		7	7		3	3													

1 pag. 6).
col. 9 + col. 36 + col. 39. — (3) Le cifre in carattere « tondo » indicano il numero d'ordine della sottoclasse e quelle in « neretto » il numero d'ordine della classe.

Segue TAVOLA XII.

Popolazione presente in età di 10 anni e più secondo la professione

CLASSE	SOTTO-CLASSE		PROFESSIONI o CONDIZIONI (*)	POSIZIONE NELLA PROFESSIONE (1)	PROVINCIA (2)			COMUNI CON UN CENTRO DI ALMENO														
	Numero d'ordine	Numero convenzio- nale			M	F	ROMA			CIVITAVECCHIA			FONDI			FORMIA			FRASCATI			
							M	F	M	F	M	F	M	F	M	F	M	F	M	F		
1	2	3	4	5	6	7	8	9	10	11	12	13	14	15	16	17	18	19	20	21	22	23
38			Assicurazioni																			
	232	D 45	Impiegati di Istituti e Società di assicurazione	—	1.390 _{ro}	1.112 ₇	278 ₃	1.354 ₈	1.081 ₅	273 ₃	8	6	2	—	—	—	6	6	—	2	2	—
	233	D 46	Impiegati di Agenzie di assicurazione dipendenti da Istituti e Società di assicurazione	—	173 _r	151 _r	22	152 _r	180 _r	22	4	4	—	—	—	—	—	—	—	—	—	—
	234	D 47	Agenti di assicurazione non dipendenti da Istituti e Società di assicurazione..	—	64 _r	60 _r	4	58 _r	54 _r	4	2	2	—	—	—	—	—	—	—	—	—	—
	235	D 48	Personale subalterno di Istituti e Aziende di assicurazione	—	167	163	4	165	161	4	—	—	—	—	—	—	—	—	—	—	1	1
			Totale classe 38...	—	1.794_{rz}	1.486₉	308₃	1.729_{ro}	1.426₇	303₃	14	12	2	—	—	—	6	6	—	3	3	—
39			Addetti ad aziende non specificate																			
	236	D 49	Impiegati di Aziende di credito e di assicurazione non specificate	—	58 _r	49 _r	9	54	45	9	2	2	—	—	—	—	—	—	—	—	—	—
	237	D 50	Personale subalterno di Aziende di credito e di assicurazione non specificate	—	8	7	1	8	7	1	—	—	—	—	—	—	—	—	—	—	—	—
			Totale classe 39...	—	66_r	56_r	10	62	52	10	2	2	—	—	—	—	—	—	—	—	—	—
			Banca e assicurazione...	—	9.134₁₃₃	7.632₁₂₄	1.562₉	8.430₁₂₀	6.996₁₁₁	1.434₉	87_r	81_r	6	13	12	1	33	32	1	41	34	7
40			DIFESA DEL PAESE																			
	238	30	Carabinieri Reali e R. Guardia di Finanza	—	9.445 ₅	9.445 ₅	—	7.475 ₃	7.475 ₃	—	208 ₂	208 ₂	—	8	8	—	54	54	—	30	30	—
	239	31	Altri Corpi del R. Esercito	—	4.539 _{rg}	4.539 _{rg}	—	3.899 _{rg}	3.899 _{rg}	—	307	307	—	—	—	—	20	20	—	2	2	—
	240	32	R. Marina	—	2.140 ₃	2.140 ₃	—	586 ₃	586 ₃	—	25	25	—	1	1	—	3	3	—	—	—	—
	241	33	R. Aeronautica	—	1.430 ₆	1.430 ₆	—	1.082 ₆	1.082 ₆	—	27	27	—	—	—	—	—	—	—	5	5	—
	242	34	Milizia Volontaria per la Sicurezza Nazionale	—	1.419 _{ro}	1.419 _{ro}	—	1.280 _{ro}	1.280 _{ro}	—	27	27	—	1	1	—	11	11	—	—	—	—
			Difesa del Paese...	—	18.973₄₃	18.973₄₃	—	14.322₄₁	14.322₄₁	—	589₂	589₂	—	10	10	—	88	88	—	37	37	—
				—	31.664	31.664	—	22.377	22.377	—	3.743	3.743	—	1	1	—	—	—	—	1	1	—
			AMMINISTRAZIONE PUBBLICA ED ORGANIZZAZIONI SINDACALI																			
41			Amministrazione pubblica ed organizzazioni sindacali																			
	243	D 51	Personale diplomatico e consolare straniero accreditato presso il Governo di S. M. il Re e presso la S. Sede. Personale civile e militare dipendente da Stati esteri	—	589	525	64	583	519	64	—	—	—	—	—	—	—	—	—	—	—	—
	244	D 52	Personale subalterno di Ambasciate e Consolati esteri	—	195	167	28	193	165	28	1	1	—	—	—	—	—	—	—	—	—	—
	245	D 53	Personale diplomatico e consolare italiano	—	105 _r	100 _r	5	105 _r	100 _r	5	—	—	—	—	—	—	—	—	—	—	—	—

(*) Vedasi avvertenza n. 15 a pag. 6.

NOTA. — Le cifre in « corsivo » sotto i totali delle classi e delle sottoclassi indicano i censiti nelle convivenze il cui ammontare è già compreso nei totali stessi (Vedasi avvertenza n. 15 a pag. 6). — (1) a Padroni di azienda, amministratori, direttori. — b Impiegati. — c Artigiani della sottoclasse e quelle in « neretto » il numero d'ordine della classe.

o condizione (*) ed il sesso. — Disoccupati nella popolazione in età dai 15 ai 64 anni.

10.000 ABITANTI												COMPLESSO DEI COMUNI FINO A 9.999 ABITANTI			COMPLESSO DEI COMUNI DA 10.000 A 49.999 ABITANTI			DISOCCUPATI NELLA POPOLAZIONE IN ETÀ DAI 15 AI 64 ANNI						POSIZIONE NELLA PROFESSIONE (1)		N. d'ordine della classe e sottocl. (3)				
GAETA			TERRACINA			TIVOLI			VELLETRI			M	F		M	F		PROVINCIA			COMUNE DI ROMA									
M	F		M	F		M	F		M	F		M	F		M	F		M	F		M	F		M	F					
24	25	26	27	28	29	30	31	32	33	34	35	36	37	38	39	40	41	42	43	44	45	46	47	48	49					
1	1	—	—	—	—	3	2	1	3	1	2	9	9	—	27	22	5	52	45	7	51	44	7	—	—	—	—	232		
1	1	—	—	—	—	3	3	—	8	8	—	4	4	—	17	17	—	5	5	—	5	5	—	—	—	—	—	233		
—	—	—	1	1	—	—	—	—	—	—	—	3	3	—	3	3	—	2	2	—	2	2	—	—	—	—	—	234		
—	—	—	—	—	—	—	—	—	—	—	—	1	1	—	1	1	—	—	—	—	—	—	—	—	—	—	—	235		
2	2	—	1	1	—	6	5	1	11	9	2	17	17	—	48	43	5	59	52	7	58	51	7	—	—	—	—	38		
1	1	—	—	—	—	1	1	—	—	—	—	—	—	—	4	4	—	2	1	1	2	1	1	—	—	—	—	236		
—	—	—	—	—	—	—	—	—	—	—	—	—	—	—	—	—	—	—	—	—	—	—	—	—	—	—	—	237		
1	1	—	—	—	—	1	1	—	—	—	—	—	—	—	4	4	—	2	1	1	2	1	1	—	—	—	—	39		
28	24	2	21	19	2	48	44	4	67	53	14	281	258	23	423	378	45	549	494	55	522	468	54	—	—	—	—	—		
918	918	—	25	25	—	33	33	—	38	38	—	598	598	—	1.372	1.372	—	—	—	—	—	—	—	—	—	—	—	238		
149	149	—	2	2	—	3	3	—	14	14	—	135	135	—	505	505	—	—	—	—	—	—	—	—	—	—	—	239		
1.479	1.479	—	2	2	—	—	—	—	—	—	—	43	43	—	1.511	1.511	—	—	—	—	—	—	—	—	—	—	—	240		
20	20	—	—	—	—	2	2	—	—	—	—	268	268	—	80	80	—	—	—	—	—	—	—	—	—	—	—	241		
7	7	—	2	2	—	17	17	—	18	18	—	49	49	—	90	90	—	—	—	—	—	—	—	—	—	—	—	242		
2.573	2.573	—	31	31	—	55	55	—	70	70	—	1.093	1.093	—	3.558	3.558	—	—	—	—	—	—	—	—	—	—	—	40		
3.020	3.020	—	—	—	—	1	1	—	352	352	—	2.169	2.169	—	7.118	7.118	—	—	—	—	—	—	—	—	—	—	—	—		
—	—	—	—	—	—	—	—	—	—	—	—	4	4	—	2	2	—	2	2	—	1	1	—	—	—	—	—	243		
—	—	—	—	—	—	—	—	—	—	—	—	1	1	—	1	1	—	—	—	—	—	—	—	—	—	—	—	244		
—	—	—	—	—	—	—	—	—	—	—	—	—	—	—	—	—	—	—	—	—	—	—	—	—	—	—	—	245		

a pag. 6). — Le cifre in « neretto tondo » sotto il totale della classe « Difesa del Paese » indicano quanti dei censiti nelle varie convivenze, già indicati in « corsivo » sotto le singole classi e sottoclassi, indipendenti. — d Artigiani padroni. — e Operai salariati, garzoni. — (2) Per M F col. 9 + col. 36 + col. 39. — (3) Le cifre in carattere « tondo » indicano il numero d'or-

Segue TAVOLA XII.

Popolazione presente in età di 10 anni e più secondo la professione

CLASSE	SOTTO-CLASSE		PROFESSIONI o CONDIZIONI (*)	POSIZIONE NELLA PROFESSIONE (1)	PROVINCIA (2)			COMUNI CON UN CENTRO DI ALMENO															
	Numero d'ordine	Numero convenzio- nale			M F	M	F	ROMA			CIVITAVECCHIA			FONDI			FORMIA			FRASCATI			
								M	F	M	F	M	F	M	F	M	F	M	F	M	F		
1	2	3	4	5	6	7	8	9	10	11	12	13	14	15	16	17	18	19	20	21	22	23	
246	D 54		Personale subalterno alle dipendenze di Ambasciate e Consolati italiani	—	14	12	2	12	10	2	—	—	—	—	—	—	—	—	—	—	—	—	—
247	D 55		Impiegati della Real Casa..	—	125	115	10	124	114	10	—	—	—	—	—	—	—	—	—	—	—	—	—
248	D 56		Personale subalterno della Real Casa	—	280	262	18	280	262	18	—	—	—	—	—	—	—	—	—	—	—	—	—
249	D 57		Impiegati dello Stato e delle Camere Legislative ...	—	23.594 ₂₇₀	20.150 ₂₃₇	3.444 ₃₃	22.762 ₂₅₈	19.350 ₂₂₅	3.412 ₃₃	116 ₇	112 ₇	4	12	12	—	19	19	—	68	64	4	
250	D 58		Personale subalterno dello Stato e delle Camere Legislative	—	5.871 ₄₀	5.533 ₃₇	338 ₃	5.373 ₃₈	5.048 ₃₅	325 ₃	2	—	2	7	6	1	6	6	—	10	10	—	—
251	D 59		Impiegati delle Provincie..	—	85	75	10	79	69	10	1	1	—	—	—	—	—	—	—	—	—	—	—
252	D 60		Personale subalterno delle Provincie	—	478 ₂	463 ₂	15	98 ₁	83 ₁	15	6 ₁	6 ₁	—	4	4	—	—	—	—	6	6	—	—
253	D 61		Impiegati dei Comuni	—	2.785 ₂₉	2.494 ₂₅	291 ₄	2.056 ₁₉	1.805 ₁₅	251 ₄	75 ₂	74 ₂	1	23	21	2	25	25	—	19	17	2	
254	D 62		Personale subalterno dei Comuni	—	4.643 ₃₄	3.952 ₃₂	691 ₂	3.553 ₂₇	2.955 ₂₅	598 ₂	114 ₆	100 ₆	14	17	17	—	42	37	5	31	28	3	
255	D 63		Impiegati degli Istituti di beneficenza e di altri Enti morali	—	984 ₁₁	683 ₉	301 ₂	848 ₉	569 ₇	279 ₂	11 ₂	9 ₂	2	1	1	—	4	1	3	4	4	—	—
256	D 64		Personale subalterno degli Istituti di beneficenza e di altri Enti morali	—	1.544 ₁₇	914 ₄	630 ₁₃	1.147 ₁₇	655 ₄	492 ₁₃	16	11	5	2	—	2	18	—	18	—	—	—	—
257	D 65		Impiegati delle organizzazioni sindacali e del P. N. F.	—	1.043 ₉	741 ₃	302 ₆	1.002 ₈	701 ₂	301 ₆	6	6	—	—	—	—	4	4	—	1	1	—	—
258	D 66		Personale subalterno delle organizzazioni sindacali e del P. N. F.	—	218 ₁	206 ₁	12	211 ₁	200 ₁	11	2	2	—	—	—	—	—	—	—	—	—	—	—
			Totale classe 41...	—	42.553₄₁₄	36.392₃₅₁	6.161₆₃	38.426₃₇₉	32.605₃₁₆	5.821₆₃	350₁₈	322₁₈	28	66	61	5	118	92	26	139	130	3	
42			Corpi organizzati alle dipendenze di pubbliche amministrazioni																				
259	D 67		Corpi organizzati al servizio dello Stato: guardie carcerarie, funzionari ed agenti di pubblica sicurezza, ecc.	—	5.421 ₁₆	5.421 ₁₆	—	5.128 ₁₂	5.128 ₁₂	—	205 ₂	205 ₂	—	2	2	—	10	10	—	5	5	—	—
260	D 68		Corpi organizzati al servizio delle Provincie e dei Comuni	—	683 ₅	633 ₅	—	204 ₅	204 ₅	—	28	28	—	7	7	—	11	11	—	9	9	—	—
			Totale classe 42...	—	6.054₂₁	6.054₂₁	—	5.332₁₇	5.332₁₇	—	233₂	233₂	—	9	9	—	21	21	—	14	14	—	
			Amministrazione pubblica ed organizzazioni sindacali...	—	48.607₄₃₅	42.446₃₇₂	6.161₆₃	43.758₃₉₆	37.937₃₃₃	5.821₆₃	583₂₀	555₂₀	28	75	70	5	139	113	26	153	144	3	
43			AMMINISTRAZIONE PRIVATA																				
261	D 69		Impiegati di società e di circoli sportivi	—	92 ₂	67 ₂	25	87 ₂	62 ₂	25	—	—	—	—	—	—	—	—	—	—	—	—	—
262	D 70		Personale subalterno di società e di circoli sportivi	—	90 ₁	85 ₁	5	81	76	5	—	—	—	—	—	—	2	2	—	—	—	—	—

(*) Vedasi avvertenza n. 15 a pag. 6.

NOTA. — Le cifre in « corsivo » sotto i totali delle classi e delle sottoclassi indicano i censiti nelle convivenze il cui ammontare è già compreso nei totali stessi (Vedasi avvertenza n. 1).

(1) a Padroni di azienda, amministratori, direttori. — b Impiegati. — c Artigiani indipendenti. — d Artigiani padroni. — e Operai salariati, garzoni. — (2) Per M F

Segue TAVOLA XII.

Popolazione presente in età di 10 anni e più secondo la professione

CLASSE	SOTTO-CLASSE		PROFESSIONI o CONDIZIONI (*)	POSIZIONE NELLA PROFESSIONE (1)	PROVINCIA (2)			COMUNI CON UN CENTRO DI ALMENO															
	Numero di ordine	Numero convenzio- nale			M	F	ROMA			CIVITAVECCHIA			FONDI			FORMIA			FRASCATI				
							M	F	M	F	M	F	M	F	M	F	M	F	M	F			
1	2	3	4	5	6	7	8	9	10	11	12	13	14	15	16	17	18	19	20	21	22	23	
263	D 71		Impiegati di società e di circoli scientifici	—	30 _r	19 _r	11	29 _r	18 _r	11	—	—	—	—	—	—	—	—	—	—	—	—	—
264	D 72		Personale subalterno di società e di circoli scientifici	—	20	16	4	20	16	4	—	—	—	—	—	—	—	—	—	—	—	—	
265	D 73		Amministratori di beni patrimoniali	—	138	124	14	132	118	14	—	—	—	—	—	—	—	—	—	—	—	—	
266	D 74		Giovani di studio	—	131 _r	117 _r	14	115 _r	102 _r	13	2	2	—	2	2	—	—	—	—	—	—	—	
267	D 75		Altri impiegati dipendenti da professionisti ed artisti. Dattilografi, ecc.	—	814 ₂₇	384 ₁₉	430 ₈	762 ₂₂	944 ₁₄	418 ₈	3	3	—	—	—	—	—	—	—	—	4	3	1
268	D 76		Personale di servizio o di fatica dipendente da professionisti ed artisti (esclusi gli autisti)	—	47	43	4	47	43	4	—	—	—	—	—	—	—	—	—	—	—	—	
269	D 77		Agenti d'investigazione, di sicurezza privata, guardie notturne, ecc.	—	275 ₂	273 ₂	2	226 ₂	224 ₂	2	11	11	—	—	—	—	—	—	—	—	2	2	—
270	35		Impiegati, commessi, dattilografi e stenografi di amministrazioni private, senza altra specificazione ..	—	544 ₆₂	357 ₅₈	187 ₄	519 ₅₀	335 ₄₆	184 ₄	3	3	—	—	—	—	—	—	—	—	1	1	—
271	D 78		Personale di servizio o di fatica, ecc. di amministrazioni private, senza altra specificazione	—	80 ₂	67 _r	13 _r	75 ₂	62 _r	13 _r	1	1	—	—	—	—	—	—	—	—	—	—	—
			Amministrazione privata...	—	2.261 ₉₈	1.552 ₈₅	709 ₁₃	2.093 ₈₀	1.400 ₆₇	693 ₁₃	20	20	—	2	2	—	2	2	—	7	6	1	
44			CULTO																				
272	D 79		Sacerdoti e chierici del clero cattolico secolare	—	3.813 ₄₇	3.813 ₄₇	—	3.255 ₄₅	3.255 ₄₅	—	21	21	—	6	6	—	13	13	—	13	13	—	
273	D 80		Frați, suore, monache, laici e conversi del clero cattolico regolare	—	8.585 ₄₆	1.683 ₈	6.902 ₃₈	6.899 ₄₂	1.052 ₈	5.847 ₃₄	32	23	9	3	2	1	10	—	10	57	28	29	
274	D 81		Impiegati della Curia Pontificia, delle Curie Vescovili e degli istituti ecclesiastici	—	387 ₂	379 ₂	8	381 ₂	373 ₂	8	—	—	—	1	1	—	—	—	—	1	1	—	
275	D 82		Personale di servizio o di fatica addetto alla Curia Pontificia, alle Curie Vescovili ed agli istituti ecclesiastici	—	798 ₁₄	674 ₁₄	124	728 ₁₄	623 ₁₄	105	10	6	4	—	—	—	—	—	—	3	1	2	
276	D 83		Sacrestani e addetti al servizio delle chiese cattoliche	—	273 ₈	266 ₈	7	177 ₈	172 ₈	5	4	4	—	3	3	—	4	4	—	3	3	—	
277	D 84		Pastori evangelici e ministri di altri culti	—	82 ₄	82 ₄	—	79 ₄	79 ₄	—	1	1	—	—	—	—	1	1	—	—	—	—	
278	D 85		Impiegati addetti ai templi ed agli istituti di culto non cattolico	—	26 ₈	13 ₄	13	25 ₈	12 ₄	13 ₄	—	—	—	—	—	—	—	—	—	—	—	—	

(*) Vedasi avvertenza n. 15 a pag. 6.

NOTA. — Le cifre in « corsivo » sotto i totali delle classi e delle sottoclassi indicano i censiti nelle convivenze il cui ammontare è già compreso nei totali stessi. (Vedasi avvertenza n. 1)

(1) a Padroni di azienda, amministratori, direttori. — b Impiegati. — c Artigiani indipendenti. — d Artigiani padroni. — e Operai salariati, garzoni. — (2) Per M F

condizione (*) ed il sesso. — Disoccupati nella popolazione in età dai 15 ai 64 anni.

0.000 ABITANTI												COMPLESSO DEI COMUNI FINO A 9.999 ABITANTI			COMPLESSO DEI COMUNI DA 10.000 A 49.999 ABITANTI			DISOCCUPATI NELLA POPOLAZIONE IN ETÀ DAI 15 AI 64 ANNI						POSIZIONE NELLA PROFESSIONE (1)	N. d'ordine della classe e sottoclasse (3)			
GAETA			TERRACINA			TIVOLI			VELLETRI			M	F	M	F	PROVINCIA			COMUNE DI ROMA									
M	F		M	F		M	F		M	F		M	F		M	F		M	F		M	F		M	F		48	49
24	25	26	27	28	29	30	31	32	33	34	35	36	37	38	39	40	41	42	43	44	45	46	47					
												1	1														263	
																												264
						2	2		2	2		1	1		5	5		11	11		11	11					265	
									1	1		9	9		7	6	1	8	7	1	6	5	1				266	
3	3		2	2		17	9	8	2	2		13	13		39	27	12	63	35	28	59	32	27				267	
																		3	3		3	3					268	
						6	6		2	2		21	21		28	28		4	4		3	3					269	
3	3					1	1		1	1		15	13	2	10	9	1	39	29	10	38	28	10				270	
						1	1					2	2		3	3		3	2	1	3	2	1				271	
6	6		2	2		30	22	8	9	9		69	67	2	99	85	14	139	98	41	131	91	40				43	
34	34		9	9		21	21		31	31		343	343		215	215											272	
36		36	9	5	4	24	10	14	39	10	29	1.114	485	629	572	146	426										273	
1	1											3	3		3	3											274	
4	4					1	1					48	37	11	22	14	8	1	1		1	1					275	
2	2		1	1		6	6		7	7		57	55	2	39	39		2	2		2	2					276	
1	1														3	3											277	
															1	1												278

pag. 6).
 1. 9 + col. 36 + col. 39. — (3) Le cifre in carattere « tondo » indicano il numero d'ordine della sottoclasse e quelle in « neretto » il numero d'ordine della classe.

Segue TAVOLA XII.

Popolazione presente in età di 10 anni e più secondo la professione

CLASSE	SOTTO-CLASSE		PROFESSIONI o CONDIZIONI (*)	POSIZIONE NELLA PROFESSIONE (1)	PROVINCIA (2)			COMUNI CON UN CENTRO DI ALMEN															
	Numero d'ordine	Numero convenzio- nale			M	F	ROMA			CIVITAVECCHIA			FONDI			FORMIA			FRASCATI				
							M	F	M	F	M	F	M	F	M	F	M	F	M	F	M	F	
1	2	3	4	5	6	7	8	9	10	11	12	13	14	15	16	17	18	19	20	21	22	23	
45	279	D 86	Personale di servizio o di fatica addetto ai templi ed agli istituti di culto non cattolico	—	10	4	6	10	4	6	—	—	—	—	—	—	—	—	—	—	—	—	—
			Culte...	—	13.974	6.914	7.060	11.554	5.570	5.984	68	55	13	13	12	1	28	18	10	77	46	3	
				—	130	87	43	124	85	39	—	—	—	—	—	—	—	—	—	—	—	—	—
			PROFESSIONI ED ARTI LIBERALI																				
			Insegnamento																				
	280	D 87	Maestri, professori, direttori di scuole e di istituti pubblici	—	6.289	2.001	4.288	4.878	1.552	3.326	89	33	56	33	9	24	66	20	46	24	5	1	—
				—	70	31	39	66	27	39	—	—	—	—	—	—	—	—	—	—	—	—	—
	281	D 88	Maestri, professori, direttori di scuole e di istituti privati	—	1.229	456	773	1.150	417	733	2	1	1	4	1	3	5	4	1	6	3	—	—
				—	23	10	13	22	9	13	—	—	—	—	—	—	—	—	—	—	—	—	—
	282	D 89	Insegnanti di musica vocale e strumentale e di recitazione	—	466	232	234	402	186	216	11	10	1	1	1	—	—	—	—	—	2	2	—
			—	3	2	1	3	2	1	—	—	—	—	—	—	—	—	—	—	—	—	—	
283	D 90	Maestri di ginnastica, scherma, equitazione, ballo (esclusi i maestri dipendenti da sale e scuole di ballo), di nuoto, ecc.	—	67	55	12	64	52	12	—	—	—	—	—	—	—	—	—	—	—	—	—	
			—	2	2	—	2	2	—	—	—	—	—	—	—	—	—	—	—	—	—	—	
284	D 91	Sacerdoti, monache, monaci, addetti all'insegnamento..	—	1.608	542	1.066	1.098	427	666	15	—	15	—	—	—	5	1	4	59	33	1	—	
			—	3	2	1	1	—	1	—	—	—	—	—	—	—	—	—	1	1	—	—	
		Totale classe 45...	—	9.659	3.286	6.373	7.587	2.634	4.953	117	44	73	38	11	27	76	25	51	91	43	1	—	
			—	101	47	54	94	40	54	—	—	—	—	—	—	—	—	—	1	1	—	—	
46			Professioni sanitarie																				
	285	D 92	Medici, chirurghi, ostetrici, odontoiatri, radiologi, ecc.	—	2.330	2.236	94	2.015	1.929	86	22	21	1	6	5	1	12	12	—	3	3	—	
				—	32	30	2	30	29	1	1	—	—	—	—	—	—	—	—	—	—	—	
	286	D 93	Dentisti autorizzati	—	53	51	2	50	48	2	—	—	—	—	—	—	—	—	—	—	—	—	
				—	5	5	—	5	5	—	—	—	—	—	—	—	—	—	—	—	—	—	
	287	D 94	Levatrici	—	570	—	570	378	—	378	6	—	6	2	—	2	4	—	4	3	—	—	
				—	3	—	3	3	—	3	—	—	—	—	—	—	—	—	—	—	—	—	
	288	D 95	Veterinari	—	88	88	—	44	44	—	2	2	—	1	1	—	3	3	—	1	1	—	
				—	—	—	—	—	—	—	—	—	—	—	—	—	—	—	—	—	—	—	
	289	D 96	Farmacisti	—	656	548	108	515	420	95	8	7	1	4	4	—	4	4	—	4	2	—	
			—	9	6	3	8	5	3	—	—	—	—	—	—	—	—	—	—	—	—		
290	D 97	Assistenti di farmacia	—	88	70	18	72	57	16	1	1	—	1	—	1	2	2	—	2	1	—		
			—	7	7	—	7	7	—	—	—	—	—	—	—	—	—	—	—	—	—		
291	D 98	Massaggiatori, manicure, pedicure, odontotecnici .	—	276	196	80	268	188	80	2	2	—	—	—	—	1	1	—	—	—	—		
			—	7	4	3	7	4	3	—	—	—	—	—	—	—	—	—	—	—	—		
292	D 99	Assistenti sanitari, infermieri di ospedali, case di cura, ecc.	—	2.231	921	1.310	2.072	844	1.228	50	9	41	2	—	2	7	1	6	1	1	—		
			—	26	17	9	23	14	9	2	2	—	—	—	—	—	—	—	—	—	—		
293	T	Infermieri privati.....	—	514	135	379	472	110	362	15	12	3	—	—	—	—	—	—	—	1	—		
			—	40	25	15	26	11	15	12	12	—	—	—	—	—	—	—	—	—	—		
294	T 1	Sacerdoti, monache e monaci addetti all'assistenza	—	2.385	175	2.210	1.859	122	1.737	53	—	53	6	—	6	3	—	3	38	9	—		
			—	3	1	2	3	1	2	—	—	—	—	—	—	—	—	—	—	—	—		
		Totale classe 46...	—	9.191	4.420	4.771	7.745	3.782	3.983	159	64	105	22	10	12	36	23	13	53	17	—		
			—	132	95	37	112	76	36	15	15	—	—	—	—	—	—	—	—	—	—		

(*) Vedasi avvertenza n. 15 a pag. 6.
 NOTA. — Le cifre in « corsivo » sotto i totali delle classi e delle sottoclassi indicano i censiti nelle convivenze il cui ammontare è già compreso nei totali stessi. (Vedasi avvertenza n. 1) a Padroni di azienda, amministratori, direttori. — b Impiegati. — c Artigiani indipendenti. — d Artigiani padroni. — e Operai salariati, garzoni. — (2) Per 1000 abitanti.

Segue TAVOLA XII.

Popolazione presente in età di 10 anni e più secondo la professione

CLASSE	SOTTO-CLASSE		PROFESSIONI o CONDIZIONI (*)	POSIZIONE NELLA PROFESSIONE (1)	PROVINCIA (2)			COMUNI CON UN CENTRO DI ALMENO															
	Numero d'ordine	Numero convenzio- nale			M	F	ROMA			CIVITAVECCHIA			FONDI			FÒRMIA			FRASCATI				
							M	F	M	F	M	F	M	F	M	F	M	F	M	F			
1	2	3	4	5	6	7	8	9	10	11	12	13	14	15	16	17	18	19	20	21	22	23	
47			Professioni legali																				
	295	T 2	Avvocati e procuratori . . .	—	2.999 35	2.970 33	29 2	2.807 34	2.778 32	29 2	20	20	—	6	6	—	14	14	—	9	9	—	
	296	T 3	Patrocinatori legali	—	49	46	3	34	32	2	1	1	—	1	1	—	—	—	—	—	—	—	—
	297	T 4	Notai	—	164 3	164 3	—	126 3	126 3	—	2	2	—	1	1	—	2	2	—	1	1	—	
			Totale classe 47...	—	3.212 38	3.180 36	32 2	2.967 37	2.936 35	31 2	23	23	—	8	8	—	16	16	—	10	10	—	
48			Lettere e scienze																				
	298	T 5	Letterati e scrittori	—	225 4	133 3	92 1	215 4	127 3	88 1	—	—	—	—	—	—	—	—	—	—	—	—	
	299	T 6	Giornalisti	—	784 15	723 11	61 4	772 12	713 8	59 4	4	4	—	—	—	—	—	—	—	—	—	—	
	300	T 7	Pubblicisti	—	298 8	282 8	16	298 8	277 8	16	1	1	—	—	—	—	—	—	—	—	—	—	
	301	T 8	Traduttori, interpreti	—	66 5	51 5	15	62 3	47 3	15	—	—	—	—	—	—	—	—	—	—	—	—	
	302	T 9	Ingegneri, dottori in chimi- ca, fisica e scienze natu- rali (liberi professionisti)	—	1.319 33	1.295 33	24	1.232 30	1.208 30	24	9 1	9 1	—	1	1	—	4	4	—	4	4	—	
	303	T 10	Architetti	—	191 5	185 5	6	184 5	178 5	6	1	1	—	—	—	—	1	1	—	2	2	—	
	304	T 11	Dottori in scienze agrarie, agronomi e periti agrari.	—	114 2	114 2	—	83 2	88 2	—	1	1	—	1	1	—	—	—	—	—	—	—	
	305	T 12	Agrimensori, geometri, mae- stri muratori, rabadomanti	—	330 9	330 9	—	193 8	193 8	—	6	6	—	3	3	—	4	4	—	10	10	—	
	306	T 13	Dottori in scienze commer- ciali; attuari	—	174 3	170 3	4	163 3	159 3	4	—	—	—	—	—	—	1	1	—	—	—	—	
	307	T 14	Ragionieri e contabili	—	561 26	587 26	24	512 24	490 24	22	10	9	1	2	2	—	3	3	—	3	2	1	
	308	T 15	Periti commerciali, industriali, edili e navali.	—	115 4	115 4	—	102 3	102 3	—	3 1	3 1	—	—	—	—	—	—	—	2	2	—	
				Totale classe 48...	—	4.177 114	3.985 109	242 5	3.811 102	3.577 97	294 5	35 5	34 5	1	7	7	—	13	13	—	23	22	1
	49			Arti belle																			
309		T 16	Pittori, scultori, miniatori, acquafortisti e xilografi (arte pura)	—	823 41	702 35	121 6	798 39	674 33	119 6	4 2	4 2	—	—	—	—	—	—	—	2	2	—	
310		T 17	Pittori, scultori, scenografi, miniatori, xilografi (lavori industriali, copisti del di- pinto	—	165 7	148 6	17 1	147 4	130 3	17 1	4 2	4 2	—	—	—	—	—	—	—	—	1	1	—
311		T 18	Restauratori di quadri, del- la statuaria e di oggetti antichi	—	38	29	4	31	27	4	—	—	—	—	—	—	—	—	—	—	—	—	
312		T 19	Disegnatori	—	120 16	117 16	3	109 11	106 11	3	3	3	—	—	—	—	—	—	—	—	—	—	
313		T 20	Calligrafi	—	7 1	6 1	1	7 1	6 1	1	—	—	—	—	—	—	—	—	—	—	—	—	
314		T 21	Modelli e modelle	—	16	7	9	16	7	9	—	—	—	—	—	—	—	—	—	—	—	—	
315		T 22	Compositori di musica, di- rettori di orchestra, capi- banda musicali	—	266 20	247 20	19	253 19	234 19	19	2	2	—	—	—	—	—	—	—	—	—	—	
316		T 23	Musicanti, suonatori, orga- nisti	—	935 112	820 112	115	864 91	758 91	106	28 16	28 16	—	1	—	1	6	1	5	1	1	—	

(*) Vedansi avvertenza n. 15 a pag. 6.
 NOTA — Le cifre in « corsivo » sotto i totali delle classi e delle sottoclassi indicano i censiti nelle convivenze il cui ammontare è già compreso nei totali stessi. (Vedasi avvertenza n. 15
 (1) a Padroni di azienda, amministratori, direttori. — b Impiegati. — c Artigiani indipendenti. — d Artigiani padroni. — e Operai salariati, garzoni. — (2) Per M F

o condizione (*) ed il sesso. — Disoccupati nella popolazione in età dai 15 ai 64 anni.

10.000 ABITANTI												COMPLESSO DEI COMUNI FINO A 9.999 ABITANTI			COMPLESSO DEI COMUNI DA 10.000 A 49.999 ABITANTI			DISOCCUPATI NELLA POPOLAZIONE IN ETÀ DAI 15 AI 64 ANNI						POSIZIONE NELLA PROFESSIONE (1)	N. d'ordine della classe e sottocl. (3)			
GAETA			TERRACINA			TIVOLI			VELLETRI						PROVINCIA			COMUNE DI ROMA										
M	F		M	F		M	F		M	F		M	F		M	F		M	F		M	F				M	F	
24	25	26	27	28	29	30	31	32	33	34	35	36	37	38	39	40	41	42	43	44	45	46	47					
5	5	—	5	5	—	12	12	—	37 _r	37 _r	—	65	65	—	127 _r	127 _r	—	—	—	—	—	—	—	—	—	—	—	295
1	1	—	2	2	—	2	1	1	1	1	—	3	3	—	12	11	1	—	—	—	—	—	—	—	—	—	—	296
2	2	—	1	1	—	2	2	—	1	1	—	19	19	—	19	19	—	—	—	—	—	—	—	—	—	—	—	297
8	8	—	8	8	—	16	15	1	39 _r	39 _r	—	87	87	—	158 _r	157 _r	1	—	—	—	—	—	—	—	—	—	—	47
—	—	—	—	—	—	1	1	—	—	—	—	6	3	3	4	3	1	—	—	—	—	—	—	—	—	—	—	298
1	1	—	—	—	—	1	1	—	—	—	—	1	—	1	11 ₃	10 ₃	1	—	—	—	—	—	—	—	—	—	—	299
—	—	—	—	—	—	—	—	—	1	1	—	3	3	—	2	2	—	—	—	—	—	—	—	—	—	—	—	300
—	—	—	—	—	—	—	—	—	1	1	—	2	2	—	2	2	—	—	—	—	—	—	—	—	—	—	—	301
4	4	—	2	2	—	8	8	—	5 ₂	5 ₂	—	35	35	—	52 ₃	52 ₃	—	—	—	—	—	—	—	—	—	—	—	302
—	—	—	1	1	—	—	—	—	1	1	—	1	1	—	6	6	—	—	—	—	—	—	—	—	—	—	—	308
1	1	—	2	2	—	—	—	—	1	1	—	19	19	—	12	12	—	—	—	—	—	—	—	—	—	—	—	304
1	1	—	4	4	—	6	6	—	18	18	—	77 _r	77 _r	—	60	60	—	—	—	—	—	—	—	—	—	—	—	305
2	2	—	1	1	—	1	1	—	2	2	—	3	3	—	8	8	—	—	—	—	—	—	—	—	—	—	—	306
4 ₂	4 ₂	—	—	—	—	4	4	—	6	6	—	7	7	—	42 ₂	40 ₂	2	—	—	—	—	—	—	—	—	—	—	307
—	—	—	1	1	—	1	1	—	1	1	—	4	4	—	9 _r	9 _r	—	—	—	—	—	—	—	—	—	—	—	308
13 ₂	13 ₂	—	11	11	—	22	22	—	36 ₃	36 ₃	—	168 ₂	154 ₂	4	208 ₁₀	204 ₁₀	4	—	—	—	—	—	—	—	—	—	—	48
—	—	—	—	—	—	5	4	1	2	2	—	16	15	1	14 ₂	13 ₂	1	—	—	—	—	—	—	—	—	—	—	309
—	—	—	—	—	—	1	1	—	—	—	—	9 _r	9 _r	—	9 ₂	9 ₂	—	—	—	—	—	—	—	—	—	—	—	310
1	1	—	1	1	—	2	2	—	2	2	—	2	2	—	10 ₄	10 ₄	—	—	—	—	—	—	—	—	—	—	—	311
—	—	—	—	—	—	—	—	—	—	—	—	—	—	—	—	—	—	—	—	—	—	—	—	—	—	—	—	312
—	—	—	—	—	—	—	—	—	—	—	—	—	—	—	—	—	—	—	—	—	—	—	—	—	—	—	—	313
—	—	—	—	—	—	—	—	—	—	—	—	—	—	—	—	—	—	—	—	—	—	—	—	—	—	—	—	314
1	1	—	1	1	—	—	—	—	—	—	—	7 _r	7 _r	—	6	6	—	—	—	—	—	—	—	—	—	—	—	315
13 ₅	13 ₅	—	5	4	1	1	1	—	6	6	—	7	6	1	64 ₂₁	56 ₂₁	8	—	—	—	—	—	—	—	—	—	—	316

a pag. 6).
col. 9 + col. 36 + col. 39. — (3) Le cifre in carattere « tondo » indicano il numero d'ordine della sottoclasse e quelle in « neretto » il numero d'ordine della classe.

Segue TAVOLA XII.

Popolazione presente in età di 10 anni e più secondo la professione

CLASSE	SOTTO-CLASSE		PROFESSIONI o CONDIZIONI (*)	POSIZIONE NELLA PROFESSIONE (1)	PROVINCIA (2)			COMUNI CON UN CENTRO DI ALMENO																
	Numero d'ordine	Numero convenzio- nale			M	F	ROMA			CIVITAVECCHIA			FONDI			FORMIA			FRASCATI					
							M	F	M	F	M	F	M	F	M	F	M	F	M	F				
	1	2			3	4	5	6	7	8	9	10	11	12	13	14	15	16	17	18	19	20	21	22
50	317	T 24	Artisti di canto, cantori e coristi	—	326 6	169 4	157 2	319 6	165 4	154 2	4	2	2	—	—	—	—	—	—	—	—	—	—	—
	318	T 25	Coreografi, ballerini, mimi e tramagnini	—	81 2	14 1	67 1	81 2	14 1	67 1	—	—	—	—	—	—	—	—	—	—	—	—	—	—
	319	T 26	Artisti drammatici	—	403 10	242 9	161 1	357 8	213 7	144 1	23 2	14 2	9	—	—	—	—	—	—	—	—	—	—	—
	320	T 27	Artisti cinematografici	—	146 2	89 1	57 1	142 2	86 1	56 1	—	—	—	—	—	—	—	—	—	—	—	—	—	—
	321	T 28	Artisti di compagnie eque- stri e di varietà, presti- giatori, saltimbanchi, gin- nasti, burattinai, doma- tori; artisti ed addetti a serragli, giostre, tiri a se- gno e spettacoli di piazza in genere	—	605 12	306 10	299 2	560 11	274 9	236 2	8	7	1	—	—	—	—	—	—	—	—	—	—	—
	322	T 29	Suonatori ambulanti	—	81 5	73 4	8 1	70 5	65 4	5 1	1	1	—	—	—	—	—	—	—	—	—	—	—	—
	323	T 30	Fantini, giocatori di pallone, corridori, lottatori, ecc.	—	247 23	243 23	4	229 19	225 19	4	2 2	2 2	—	—	—	—	—	—	—	—	—	3	3	—
			Totale classe 49...	—	4.254 257	3.212 242	1.042 15	3.978 218	2.984 203	894 15	79 27	67 27	12	1	1	6	1	5	7	7	—	—	—	—
			Professioni ed arti liberali...	—	30.493 642	18.033 529	12.460 113	26.088 563	15.893 451	10.195 112	413 47	222 47	191	76	36	40	147	78	69	184 1	99 1	85	—	—
			ADDETTI AI SERVIZI DOMESTICI																					
51	324	36	Domestici, cuochi, balie, da- migelle di compagnia, go- vernanti ed istitutrici, au- tisti, ecc.	—	40.842 558	4.380 170	36.162 388	37.626 543	4.036 162	33.590 381	342 6	25 6	317	56	4	52	144	3	141	184	34	150	—	
	325	T 31	Portieri, stallieri, ecc.	—	5.534 43	3.788 36	1.740 7	5.405 42	3.685 35	1.720 7	48 1	43 1	5	1	1	—	1	1	—	16	7	9	—	
			Addetti ai servizi domestici...	—	46.376 601	8.168 206	38.208 395	43.031 585	7.721 197	35.310 388	390 7	68 7	322	57	5	52	145	4	141	200	41	159	—	
		PROPRIETARI E BENESTANTI																						
52	326	37	Capitalisti, agiati, redditie- ri, benestanti	—	7.650 157	4.249 109	3.101 48	6.402 134	3.371 89	3.031 45	86 11	72 11	14	9	8	1	65	56	9	55 1	21 1	34	—	
	327	T 32	Proprietari edili	—	48	35	13	42	31	11	—	—	—	—	—	—	3	3	—	—	—	—	—	
	328	T 33	Proprietari di terre affitta- te	—	83 2	59 2	24	61 2	45 2	16	—	—	—	—	—	—	2	2	—	—	—	—	—	
			Proprietari e benestanti...	—	7.781 159	4.343 111	3.438 48	6.505 136	3.447 91	3.058 45	86 11	72 11	14	9	8	1	70	61	9	55 1	21 1	34	—	
		CONDIZIONI NON PROFESSIONALI																						
		Pensionati																						
52	329	38	Pensionati di amministra- zioni pubbliche	—	15.179 61	12.034 54	3.145 7	13.183 59	10.354 52	2.829 7	347 1	317 1	30	11	9	2	97	88	9	65	51	14	—	
	330	T 34	Pensionati di amministra- zioni private	—	732 19	611 14	121 5	526 19	414 14	112 5	55 —	52 —	3	2	1	1	21	20	1	—	—	—	—	
	331	T 35	Pensionati di guerra	—	1.017 12	772 12	545	610 12	492 12	118	5	3	2	13	13	—	3	3	—	5	5	—	—	
		Totale classe 52...	—	16.928 92	13.417 80	3.611 12	14.319 90	11.260 78	3.059 12	407 1	372 1	35	26	23	3	121	111	10	70	56	14	—		

(*) Vedasi avvertenza n. 15 a pag. 6.

NOTA. — Le cifre in corsivo sotto i totali delle classi e delle sottoclassi indicano i censiti nelle convivenze il cui ammontare è già compreso nei totali stessi. (Vedasi avvertenza n. 5.)
(1) a Padroni di azienda, amministratori, direttori. — b Impiegati. — c Artigiani indipendenti. — d Artigiani padroni. — e Operai salariati, garzoni. — (2) Per M F

o condizione () ed il sesso. — Disoccupati nella popolazione in età dai 15 ai 64 anni.*

10.000 ABITANTI												COMPLESSO DEI COMUNI FINO A 9.999 ABITANTI			COMPLESSO DEI COMUNI DA 10.000 A 49.999 ABITANTI			DISOCCUPATI NELLA POPOLAZIONE IN ETÀ DAI 15 AI 64 ANNI						POSIZIONE NELLA PROFESSIONE (1)	N. d'ordine della classe e sottocl. (3)			
GAETA			TERRACINA			TIVOLI			VELLETRI						PROVINCIA			COMUNE DI ROMA										
M	F		M	F		M	F		M	F		M	F		M	F		M	F		M	F				M	F	
24	25	26	27	28	29	30	31	32	33	34	35	36	37	38	39	40	41	42	43	44	45	46	47					
2	1	1											1	1		6	3	3	34	22	12	34	22	12				317
																			3		3	3		3				318
													23	15	8	23	14	9	30	22	17	39	22	17				319
													4	3	1				15	11	4	15	11	4				320
10	8	2				6	5	1	6	3	3	15	9	6	30	23	7	35	25	10	35	25	10				321	
1	1		1	1		1	1					7	4	3	4	4											322	
3	3		1	1								5	5		18	13											323	
31	28	3	9	8	1	16	14	2	18	13	3	97	77	20	179	151	88	126	80	46	126	80	46				49	
180	103	77	142	67	75	244	143	101	253	171	82	2.217	947	1.270	2.188	1.193	995	150	80	70	150	80	70					
10	10								6	6		14	13	1	65	65												
99	10	89	173	9	164	231	12	219	250	22	228	1.420	201	1.228	1.787	143	1.644	382	123	259	364	118	246				324	
1	1		1	1		6	5	1	9	4	5	41	38	3	88	65	23	23	21	2	21	19	2				325	
100	11	89	174	10	164	237	17	220	259	26	233	1.470	239	1.231	1.875	208	1.667	405	144	261	385	137	248				50	
									1		1	6			10	9	1											
87	69	18	46	18	28	53	31	22	94	50	44	667	488	179	581	390	191										326	
			1	1		1		1				1		1	5	4	1										327	
			3	3		1	1					16	8	8	6	6											328	
87	69	18	50	22	28	55	32	23	94	50	44	684	496	188	592	400	192										51	
						3		3				2	2		21	18	3											
232	193	39	51	42	9	156	130	26	101	78	23	763	623	140	1.233	1.057	176										329	
60	59	1	1		1	14	14					48	46	2	158	151	7										330	
5	4	1	6	4	2	13	9	4	3	1	2	323	212	111	84	68	16										331	
297	256	41	58	46	12	183	153	30	104	79	25	1.104	881	253	1.475	1.276	199										52	

a pag. 6).
col. 9 + col. 36 + col. 39. — (3) Le cifre in carattere « tondo » indicano il numero d'ordine della sottoclasse e quelle in « retto » il numero d'ordine della classe.

Segue TAVOLA XII.

Popolazione presente in età di 10 anni e più secondo la professione

CLASSE	SOTTO-CLASSE		PROFESSIONI o CONDIZIONI (*)	POSIZIONE NELLA PROFESSIONE (1)	PROVINCIA (2)			COMUNI CON UN CENTRO DI ALMENO															
	Numero d'ordine	Numero convenzio- nale			M	F	ROMA			CIVITAVECCHIA			FONDI			FORMIA			FRASCATI				
							M	F	M	F	M	F	M	F	M	F	M	F	M	F	M	F	
1	2	3	4	5	6	7	8	9	10	11	12	13	14	15	16	17	18	19	20	21	22	23	
53	332	8	Studenti, seminaristi, collegiali Totale classe 53...	—	107.728 2.031	66.378 1.635	41.350 396	74.871 1.799	46.441 1.462	28.430 337	1.728 58	1.110 53	618 5	594	373	221	1.098	650	448	984	714	270	
54	333	9	Attendenti alle cure domestiche Totale classe 54...	—	432.388 3.628	—	432.388 3.628	274.454 3.439	—	274.454 3.439	8.709 14	—	8.709 14	4.244 2	—	4.244 2	4.826	—	4.826	3.351 5	—	3.351 5	
55	334	T 36	Altre condizioni non professionali Persone senza professione; invalidi	—	14.270 360	10.669 180	3.601 180	9.248 333	7.369 162	1.879 171	196	158	38	53	48	5	97	85	12	175 2	133 2	42 2	
	335	T 37	Ricoverati	—	5.463 9.439	2.294 4.186	3.169 5.253	4.869 8.960	2.090 3.986	2.779 4.974	93 49	34 30	59 19	1	—	1	—	—	—	—	79 18	42 10	37 8
	336	T 38	Detenuti	—	222 2.881	222 2.680	— 201	10 2.075	10 1.889	— 186	209 572	209 572	—	8	6	2	—	1	1	—	19 17	— 2	
	337	T 39	Mendicanti	—	95 5	74 1	21 4	62 3	52 —	10 3	6 —	4 —	2 —	—	—	—	—	—	—	—	1 1	— 1	
	338	T 40	Prostitute	—	290 15	—	290 15	258 15	—	258 15	23 —	—	—	23 —	—	—	—	—	—	—	—	—	
			Totale classe 55...	—	20.340 380	13.259 181	7.081 199	14.447 351	9.521 162	4.928 169	527	405	122	54	48	6	98	86	12	255 3	175 3	80 3	
			Condizioni non professionali	—	577.382 6.131	93.052 1.896	484.330 4.235	378.091 5.679	67.222 1.702	310.869 3.977	11.371 73	1.887 54	9.484 19	4.918 2	444	4.474 2	6.143	847	5.296	4.660 8	945	3.715 8	
56	339	39	SENZA INDICAZIONE DI PROFESSIONE O CONDIZIONE Senza alcuna indicazione di professione o condizione Totale classe 56...	—	10.853 2.482	7.326 2.391	3.527 91	7.735 2.251	5.212 2.160	2.523 91	290 11	224 11	66	173	117	56	33	26	7	41	26	15	
			TOTALE GENERALE...	—	1.251.516 43.984	630.363 38.530	621.153 5.454	826.241 33.412	412.669 28.252	413.572 5.160	27.764 4.364	17.031 4.345	10.733 19	9.426 9	4.488 7	4.938 2	11.554	5.578	5.976	9.001 38	4.576 28	4.425 10	
			RIEPILOGO																				
			Agricoltura e caccia		163.471 9.160	139.995 9.078	23.478 82	33.353 6.367	30.085 6.294	3.268 73	2.555 1.396	2.479 1.396	78	3.054 4	2.817 4	237	1.955	1.670	285	1.643 16	1.471 16	172 2	
			Industria		203.279 17.229	178.998 16.963	28.288 266	166.408 12.163	133.750 11.909	22.658 254	6.766 2.136	6.478 2.136	288	743 2	700 2	43	1.645	1.575	70	1.120 9	1.006 9	114	
			Trasporti e comunicazioni		47.699 3.466	46.281 3.458	1.418 8	34.961 2.312	33.793 2.304	1.168 8	3.142 365	3.108 365	36	94	90	4	554	550	4	343	332	11	
			Commercio		71.233 3.275	58.655 3.187	12.578 88	59.912 2.595	49.321 2.507	10.591 89	1.404 295	1.195 295	209	189 1	165 1	24	572	514	58	440 1	368 1	72	
			Banca e assicurazione		9.134 133	7.632 124	1.502 9	8.430 120	6.996 111	1.434 9	87 1	81 1	6	13	12	1	33	32	1	41	34	7	
			Difesa del Paese		18.973 43	18.973 43	—	14.322 41	14.322 41	—	589 2	589 2	—	10	10	—	88	88	—	37	37	—	
			Amministrazione pubblica ed orga- nizzazioni sindacali		31.664 43	31.664 43	—	22.377 41	22.377 41	—	3.743 2	3.743 2	—	1	1	—	—	—	—	1	1	—	
			Amministrazione privata		48.607 435	42.446 372	6.161 63	43.758 396	37.987 333	5.821 63	583 20	555 20	28	75	70	5	139	113	26	153	144	9	
			Culto		2.261 98	1.552 85	709 13	2.093 80	1.400 67	693 13	20 —	20 —	—	2	2	—	2	2	—	7	6	1	
			Professioni ed arti liberali		13.974 130	6.914 87	7.060 43	11.554 124	5.570 85	5.984 39	68	55	13	13	12	1	28	18	10	77	46	31	
			Addetti ai servizi domestici		30.493 642	18.033 529	12.460 113	26.088 563	15.893 451	10.195 112	413 47	222 47	191	78	36	40	147	78	69	184 1	99 1	85	
			Proprietari e benestanti		46.378 601	8.168 206	38.208 395	48.031 585	7.721 197	35.310 388	390 7	68 7	322	57	5	52	145	4	141	200	41	158	
			Condizioni non professionali		7.781 159	4.343 111	3.438 48	6.505 136	3.447 51	3.058 45	86 11	72 11	14	9	8	1	70	61	9	55 1	21 1	34	
			Senza indicazione di professione o condizione		577.382 6.131	93.052 1.896	484.330 4.235	378.091 5.679	67.222 1.702	310.869 3.977	11.371 73	1.887 54	9.484 19	4.918 2	444	4.474 2	6.143	847	5.296	4.660 8	945	3.715 8	
			TOTALE GENERALE...		1.251.516 43.984	630.363 38.530	621.153 5.454	826.241 33.412	412.669 28.252	413.572 5.160	27.764 4.364	17.031 4.345	10.733 19	9.426 9	4.488 7	4.938 2	11.554	5.578	5.976	9.001 38	4.576 28	4.425 10	

(*) Vedi avvertenza n. 15 a pag. 6.

NOTA. — Le cifre in « corsivo » sotto i totali delle classi e delle sotto classi indicano i censiti nelle convenienze il cui ammontare è già compreso nei totali stessi. (Vedasi avvertenza n. 1 momento del Censimento, rispettivamente ricoverati o detenuti temporaneamente. (Vedasi avvertenza n. 15 a pag. 6). Nel riepilogo sotto le voci « Difesa del Paese » e « Condizioni non classi e sotto classi. — (1) a Padroni di azienda, amministratori, direttori. — b Impiegati. — c Artigiani indipendenti. — d Artigiani padroni. — e Operai salariati, garzoni. —

o condizione (*) ed il sesso. — Disoccupati nella popolazione in età dai 15 ai 64 anni.

10.000 ABITANTI												COMPLESSO DEI COMUNI FINO A 9.999 ABITANTI			COMPLESSO DEI COMUNI DA 10.000 A 49.999 ABITANTI			DISOCCUPATI NELLA POPOLAZIONE IN ETÀ DAI 15 AI 64 ANNI						POSIZIONE NELLA PROFESSIONE (1)	N. d'ordine della classe e sottocl. (2)		
GAETA			TERRACINA			TIVOLI			VELLETRI						PROVINCIA			COMUNE DI ROMA									
M	F		M	F		M	F		M	F		M	F		M	F		M	F		M	F				M	F
24	25	26	27	28	29	30	31	32	33	34	35	36	37	38	39	40	41	42	43	44	45	46	47	48	49		
1.219	837	382	906	516	390	1.547	1.136	411	1.882	1.160	722	18.780	10.943	7.837	14.075	8.992	5.083										53
62	62								12	10	2	83	35	48	149	133	11										332
6.066		6.066	5.118		5.118	5.754		5.754	3.903		3.903	97.141		97.141	60.793		60.793										54
1		1	11		11	24		24	30		30	94		94	95		95										333
267	204	63	72	53	19	212	192	20	158	85	73	3.169	1.958	1.211	1.853	1.342	511										334
5	5		1									19	13	6	8	5	3										335
51	17	34	35	9	26	30	9	21	3		3	173	40	133	421	164	257										336
2		2	19	7	12	40	14	26	65	34	31	259	87	172	220	113	107										337
2	2																										338
6	6		8	7	1	9	8	1	116	112	4	45	44	1	761	747	14										55
			1	1		5	4	1	1	1		17	11	6	16	11	5										339
															32		32										56
329	223	106	108	63	45	247	205	42	162	86	78	3.359	2.009	1.350	2.534	1.729	805										339
5	5		1			1						19	13	6	10	6	4										339
7.911	1.316	6.595	6.190	625	5.565	7.731	1.494	6.237	6.051	1.325	4.726	120.414	13.833	106.581	78.877	11.997	66.880										56
68	67	1	12		12	25	1	24	42	10	32	197	49	148	255	145	110										339
275	260	15	357	199	158	95	85	10	46	45	1	1.547	966	581	1.571	1.148	423										56
198	198		2	2		1	1					19	19		212	212											339
18.768	11.823	6.945	13.011	6.501	6.510	14.801	7.491	7.310	22.288	11.163	11.125	252.779	126.798	125.981	172.496	90.896	81.600	26.550	23.701	2.849	22.246	19.689	2.557				
3.028	3.026	2	27	14	13	50	23	27	533	498	35	2.473	2.300	173	8.099	7.978	121										
1.795	1.788	7	3.357	3.037	320	1.700	1.572	128	12.149	6.450	5.699	88.609	76.626	11.983	41.509	33.284	8.225	2.084	1.784	300	778	679	99				
335	335		13	12	1	10	10		185	184	1	822	817	5	1.971	1.967	4										
3.790	3.749	41	1.692	1.691	101	3.157	2.773	384	1.711	1.581	180	22.099	20.081	2.078	24.772	23.222	1.550	18.620	16.988	1.632	16.258	14.694	1.564				
1.640	1.640					10	10		208	207	1	1.052	1.041	11	4.014	4.013	1										
1.173	1.166	7	380	374	6	497	489	8	657	645	12	4.948	4.802	146	7.790	7.686	104	1.207	1.165	42	769	731	38				
531	531								34	34		221	221		933	933											
638	588	48	309	241	68	568	418	160	627	583	94	5.359	4.281	1.078	5.962	5.053	909	2.883	2.526	357	2.768	2.414	354				
227	227								53	53		102	102		578	578											
26	24	2	21	19	2	48	44	4	67	53	14	281	258	23	423	378	45	549	404	55	522	468	54				
1	1								2	2		9	9		4	4											
2.573	2.573		31	31		55	55		70	70		1.093	1.093		3.558	3.558											
3.020	3.020					1	1		352	352		2.169	2.169		7.118	7.118											
138	128	10	287	268	19	332	309	23	218	207	11	2.424	2.246	178	2.425	2.263	162	510	419	91	482	392	90				
3	3								1	1		15	15		24	24											
6	6		2	2		30	22	8	9	9		69	67	2	99	85	14	139	98	41	131	91	40				
6	6					1	1		1	1		10	10		6	6											
78	42	36	19	15	4	52	38	14	77	48	29	1.565	923	642	855	421	434	3	3		3	3					
1									4			4			2												
180	103	77	142	67	75	244	143	101	253	171	82	2.217	947	1.270	2.188	1.193	995	150	80	70	150	80	70				
10	10								6	6		14	13	1	65	65											
100	11	89	174	10	164	237	17	220	259	26	233	1.470	239	1.231	1.875	208	1.667	405	144	261	385	137	248				
2	2								1	1		6	6		10	9	1										
87	69	18	50	22	28	55	32	23	94	50	44	694	496	188	592	400	192										
6	6					3			3			2	2		18	18											
7.911	1.316	6.595	6.190	625	5.565	7.731	1.494	6.237	6.051	1.325	4.726	120.414	13.833	106.581	78.877	11.997	66.880										
68	67	1	12		12	25	1	24	42	10	32	197	49	148	255	145	110										
8	6	2	27	14	13	49	22	27	181	146	35	304	131	173	981	860	121										
275	260	15	357	199	158	95	85	10	46	45	1	1.547	966	581	1.571	1.148	423										
198	198		2	2		1	1					19	19		212	212											
18.768	11.823	6.945	13.011	6.501	6.510	14.801	7.491	7.310	22.288	11.163	11.125	252.779	126.798	125.981	172.496	90.896	81.600	26.550	23.701	2.849	22.246	19.689	2.557				

a pag. 6). — Le cifre in « neretto » sotto i totali delle sottoclassi n. 335 e 336, indicano quanti dei censiti nelle varie convivenze, già indicati in « corsivo » sotto le singole classi e sottoclassi, erano, al professionali » sono indicati in carattere « neretto tondo », rispettivamente, il complesso dei « Militari di leva » ed il complesso dei « Ricoverati » e dei « Deteruti », già indicati in « corsivo » sotto le singole (2) Per M F col. 9 + col. 36 + col. 39. — (3) Le cifre in carattere « tondo » indicano il numero d'ordine della sottoclasse, e quelle in « neretto » il numero d'ordine della classe.

TAVOLA XIII.

Popolazione presente secondo la professione

PRO

CLASSE	SOTTOCLASSE		PROFESSIONI O CONDIZIONI (*)	POSIZIONE NELLA PROFESSIONE (1)	POPOLAZIONE											
	Numero d'ordine	Numero convenzionale			IN COMPLESSO				10-14		15-19		20		21-24	
					M	F	M	F	M	F	M	F	M	F		
1	2	3	4	5	6	7	8	9	10	11	12	13	14	15	16	
			AGRICOLTURA E CACCIA													
1			Agricoltura													
	1	4	Agricoltori che conducono terreni propri	-	50.779 <i>17.875</i>	45.049 <i>13.279</i>	5.730 <i>4.596</i>	1.550 <i>1.550</i>	450 <i>450</i>	5.101 <i>4.742</i>	1.558 <i>1.509</i>	1.162 <i>590</i>	293 <i>280</i>	4.818 <i>2.401</i>	724 <i>690</i>	
	2	40	Agricoltori usufruttuari, utenti, enfiteuti ed utilisti.....	-	9.998 <i>5.943</i>	5.699 <i>2.063</i>	4.299 <i>3.880</i>	388 <i>388</i>	863 <i>363</i>	888 <i>854</i>	761 <i>755</i>	113 <i>102</i>	127 <i>123</i>	457 <i>343</i>	408 <i>395</i>	
	3	5	Agricoltori fittavoli e subaffittuari	-	6.588 <i>1.081</i>	6.054 <i>1.547</i>	529 <i>434</i>	283 <i>233</i>	64 <i>64</i>	658 <i>609</i>	147 <i>146</i>	228 <i>76</i>	21 <i>20</i>	811 <i>283</i>	79 <i>77</i>	
	4	41	Direttori tecnici ed impiegati di aziende agricole	-	1.181	1.104	77	5	1	28	8	19	5	97	16	
	5	42	Guardiani privati.....	-	670 <i>1</i>	660 <i>1</i>	10 <i>1</i>	2 <i>1</i>	—	5 <i>1</i>	—	6 <i>1</i>	—	24 <i>1</i>	—	
	6	6	Coloni (mezzadri, terziari, ecc.)	-	17.377 <i>5.923</i>	15.589 <i>4.352</i>	1.788 <i>1.571</i>	645 <i>645</i>	206 <i>206</i>	1.963 <i>1.758</i>	627 <i>615</i>	712 <i>201</i>	124 <i>118</i>	2.210 <i>746</i>	237 <i>217</i>	
	7	43	Maestranze specializzate agricole: salariati ed obbligati	-	1.282	1.041	241	21	7	88	33	37	8	119	44	
	8	44	Maestranze specializzate agricole: giornalieri..	-	14.238	11.715	2.523	352	158	1.543	820	336	144	1.390	379	
	9	45	Condizionatura e conservazione dei foraggi...	-	5	5	—	—	—	—	—	—	—	1	—	
	10	46	Produzione dell'olio (3)	-	2 <i>1</i>	2 <i>1</i>	—	—	—	1 <i>1</i>	—	—	—	—	—	
	11	47	Salariati e obbligati.....	-	1.743	1.658	85	61	4	201	30	73	—	479	11	
	12	7	Braccianti, giornalieri di campagna	-	43.599	35.934	7.665	1.649	667	6.086	2.992	1.551	498	6.028	1.083	
	13	48	Raccoglitori di funghi, di tartufi, ecc.	-	65 <i>1</i>	28 <i>1</i>	37 <i>1</i>	1 <i>1</i>	7 <i>1</i>	3 <i>1</i>	5 <i>1</i>	1 <i>1</i>	—	3 <i>1</i>	3 <i>1</i>	
			Totale classe 1...	-	147.522 <i>31.725</i>	124.538 <i>21.242</i>	22.984 <i>10.483</i>	4.907 <i>2.816</i>	1.927 <i>1.093</i>	16.560 <i>7.964</i>	6.978 <i>3.025</i>	4.238 <i>969</i>	1.920 <i>541</i>	15.946 <i>3.773</i>	2.984 <i>1.380</i>	
2			Zootecnia													
	14	49	Allevatori di animali	-	6.505 <i>2.413</i>	6.180 <i>2.124</i>	325 <i>289</i>	367 <i>367</i>	45 <i>45</i>	998 <i>739</i>	119 <i>114</i>	142 <i>81</i>	16 <i>15</i>	601 <i>446</i>	47 <i>45</i>	
	15	10	Addetti all'allevamento: salariati ed obbligati	-	4.520	4.498	22	271	3	990	6	130	—	472	4	
	16	50	Addetti all'allevamento: giornalieri	-	2.799	2.755	44	185	6	545	14	79	2	328	3	
			Totale classe 2...	-	18.124 <i>2.413</i>	13.433 <i>2.124</i>	391 <i>289</i>	823 <i>367</i>	54 <i>45</i>	2.633 <i>739</i>	139 <i>114</i>	351 <i>81</i>	18 <i>15</i>	1.401 <i>446</i>	54 <i>45</i>	
3			Silvicoltura													
	17	51	Boscaiuoli, carbonai, taglialegna, ecc.	-	2.036 <i>140</i>	1.935 <i>108</i>	101 <i>32</i>	86 <i>28</i>	12 <i>4</i>	302 <i>40</i>	24 <i>10</i>	59 <i>3</i>	1 <i>1</i>	257 <i>21</i>	15 <i>3</i>	
	18	52	Guardaboschi privati, ecc.	-	21 <i>1</i>	21 <i>1</i>	—	—	—	—	—	—	—	—	—	
			Totale classe 3...	-	2.057 <i>141</i>	1.956 <i>109</i>	101 <i>32</i>	86 <i>28</i>	12 <i>4</i>	302 <i>40</i>	24 <i>10</i>	59 <i>3</i>	1 <i>1</i>	257 <i>21</i>	15 <i>3</i>	
4			Caccia													
	19	53	Cacciatori e guardacaccia — Totale classe 4 ...	-	88 <i>3</i>	68 <i>3</i>	—	—	—	1 <i>1</i>	—	—	—	6 <i>1</i>	—	
			Agricoltura e caccia...	-	163.471 <i>34.282</i>	139.995 <i>23.478</i>	23.476 <i>10.804</i>	5.816 <i>3.211</i>	1.993 <i>1.132</i>	19.396 <i>8.744</i>	7.139 <i>3.149</i>	4.648 <i>1.053</i>	1.239 <i>556</i>	17.610 <i>4.240</i>	3.053 <i>1.428</i>	

(*) Vedansi avvertenze nn. 13 e 15 a pagg. 5 e 6.
 NOTA. — Le cifre in corsivo, sotto i totali delle classi e delle sottoclassi indicano i familiari coadiuvanti il cui ammontare è già compreso nei totali stessi. (Vedasi avvertenza n. 15)
 (1) a Padroni di azienda, amministratori, direttori. — b Impiegati. — c Artigiani indipendenti. — d Artigiani padroni. — e Operai salariati, garzoni. — (2) Le cifre del 55% del prodotto lavorato provenga da terreni di proprietà dell'agricoltore. Negli altri casi, gli addetti alla produzione dell'olio sono compresi nella sottoclasse n. 47

o condizione (*), l'età (*) ed il sesso.

VINCIA

IN ETÀ DI 10 ANNI E PIÙ

IN ETÀ DI 10 ANNI E PIÙ																				POPOLAZIONE IN ETÀ DA 6 A 9 ANNI		POSIZIONE NELLA PROFESSIONE (1)	Num. d'ordine della classe e sottoclasse (2)
25-29		30-34		35-39		40-44		45-49		50-54		55-59		60-64		65-69		ignota		M	F		
M	F	M	F	M	F	M	F	M	F	M	F	M	F	M	F	M	F	M	F	M	F		
17	18	19	20	21	22	23	24	25	26	27	28	29	30	31	32	33	34	35	36	37	38	39	40
3.601 1.828	382 337	3.027 747	314 241	2.930 427	332 225	3.484 286	342 197	3.697 146	333 171	3.436 79	297 172	3.451 65	247 112	3.152 69	215 108	6.117 343	240 102	23 6	8 2	44 44	12 12	—	1
537 194	377 370	509 60	388 375	427 26	289 265	472 18	395 309	418 7	283 231	320 5	245 196	318 6	223 169	321 7	171 125	529 51	266 200	2 2	3 3	41 41	57 57	—	2
546 178	23 20	529 70	27 23	470 26	21 14	522 11	36 19	469 6	28 9	375 6	19 9	406 8	29 13	332 9	15 8	478 32	17 9	2 —	3 3	9 9	3 3	—	3
135	13	126	19	122	8	110	2	139	1	124	2	70	2	60	—	60	—	—	—	—	—	—	4
54	1	96	1	71	3	94	3	83	1	47	—	57	—	49	—	72	1	—	—	—	—	—	5
1.558 506	117 111	1.282 173	85 72	1.079 87	68 46	1.100 43	84 59	1.187 25	83 44	986 16	43 21	868 11	45 27	764 30	38 17	1.230 108	29 16	5 3	2 2	39 39	18 18	—	6
126	35	124	38	93	14	78	18	73	12	64	6	61	10	52	6	105	10	—	—	1	1	—	7
1.524	190	1.189	153	954	140	981	139	824	115	666	79	599	74	497	59	847	73	4	—	6	5	—	8
2	—	—	—	—	—	2	—	—	—	—	—	—	—	—	—	—	—	—	—	—	—	—	9
—	—	—	—	—	—	—	—	—	—	—	—	—	1	—	—	—	—	—	—	—	—	—	10
174	15	148	3	94	2	98	3	81	5	74	4	62	4	46	2	65	2	2	—	3	—	11	
4.545	530	3.442	344	2.417	326	2.243	295	1.972	303	1.623	181	1.432	162	1.173	134	1.739	137	34	13	35	29	—	12
3	3	—	3	2	2	2	4	4	—	1	6	3	—	1	2	4	2	—	—	2	1	—	13
12.805 2.706	1.686 839	10.472 1.050	1.375 711	8.659 566	1.205 550	9.186 358	1.321 584	8.947 184	1.164 455	7.716 106	882 398	7.328 90	796 321	6.456 115	642 259	11.246 534	777 327	72 11	29 10	180 133	126 91	—	1
750 262	20 19	610 101	15 14	451 35	10 8	466 32	11 7	453 7	8 3	376 5	12 8	314 5	8 4	285 11	7 3	363 30	5 2	4 3	2 2	29 29	12 12	—	14
531	1	394	1	295	3	250	—	268	1	236	2	240	—	188	1	225	—	8	—	11	—	—	15
359	5	252	4	183	3	153	—	170	—	132	3	147	1	78	1	140	2	4	—	9	3	—	16
1.640 262	28 19	1.256 101	20 14	929 35	16 8	869 32	11 7	891 7	9 3	744 5	17 8	701 5	9 4	551 11	9 3	728 30	7 2	16 3	2 2	49 29	15 12	—	2
253 12	4 1	190 2	10 1	174 2	4 —	170 —	13 5	120 —	7 4	79 —	7 3	97 —	— —	68 —	— —	80 —	4 1	— —	— —	7 3	1 —	—	17
1	—	4	—	2	—	4	—	—	—	4	—	2	—	—	—	4	—	—	—	—	—	—	18
254 12	4 1	194 2	10 1	176 2	4 —	174 —	13 5	120 —	7 4	83 1	7 3	99 —	— —	68 —	— —	84 —	4 1	— —	— —	7 3	1 —	—	3
9 1	— —	8 1	— —	6 —	— —	12 —	— —	3 —	— —	6 —	— —	3 —	— —	5 —	— —	9 —	— —	— —	— —	— —	— —	— —	4 10
14.708 2.981	1.716 859	11.930 1.154	1.405 726	9.770 603	1.225 558	10.241 390	1.345 596	9.961 191	1.180 462	8.549 112	906 409	6.131 95	605 325	7.080 126	651 262	12.067 564	788 330	68 14	31 12	236 165	142 103	—	—

a pag. 6).
in carattere « tondo » indicano il numero d'ordine della sottoclasse e quelle in « neretto » il numero d'ordine della classe. — (3) Limitatamente ai casi nei quali non meno (Stabilimenti per la produzione dell'olio).

Segue TAVOLA XIII.

Popolazione presente secondo la professione

PRO

CLASSE	SOTTOCLASSE		PROFESSIONI O CONDIZIONI (*)	POSIZIONE NELLA PROFESSIONE (1)	POPOLAZIONE												
	Numero d'ordine	Numero convenzionale			IN COMPLESSO				10-14		15-19		20		21-24		
					M	F	M	F	M	F	M	F	M	F			
1	2	3	4	5	6	7	8	9	10	11	12	13	14	15	16		
5			INDUSTRIA														
			Pesca														
	20	54	Piscicoltori	a b c d e Tot.	9 6 6 21	8 6 6 20	1 — — 1	— — — —	— — — —	— — — —	— — — —	— — — —	— — — —	— — — —	— — — 1	— — — —	
	21	55	Pescatori e vallanti	a b c d e Tot.	1.116 40 2 2.352 3.512 285	1.115 37 2 2.344 3.500 285	1 3 — 8 12	55 — — 130 185	— — — 1 1	135 — — 355 490	— — — 4 4	18 1 — 130 149	— — — 1 1	— — — 1 1	109 7 — 403 520	— — — 2 2	
			Totale classe 5...	a b c d e Tot.	1.125 46 2 2.358 3.583 285	1.123 43 2 2.350 3.520 285	2 3 — 8 13	55 — — 130 185	— — — 1 1	135 — — 355 490	— — — 4 4	18 1 — 130 149	— — — 1 1	— — — 1 1	109 8 — 403 521	— — — 2 2	
	6			Miniere													
		22	56	Miniere di metalli, zolfo, combustibili fossili, ecc. Ricerche minerarie.	a b c d e Tot.	29 49 661 739	29 43 659 731	— 6 2 8	— — 3 —	— — 29 —	1 4 1 34	— 3 1 4	— — 59 —	— 1 — 1	— 15 127 144	— — — —	
				Totale classe 6...	Tot.	739 1	731 1	8 —	3 —	29 —	34 —	4 —	59 —	1 —	144 —	— —	
	7			Cave di ogni genere													
		23	57	Cave di pietre, di materiali da cemento, di sabbia e ghiaia, di materiale per laterizi, porcellane, vetrerie e simili. Cave di torba.	a b c d e Tot.	132 34 3 1 2.049 2.219 27	130 33 3 1 2.044 2.211 26	2 1 — — 5 8	1 1 — — 16 18	— — — — — —	15 — 1 — 172 188	1 — — — — 1	— — — — 42 43	— — — — — —	7 3 — — 295 305	— 1 — — 2 3	
		Totale classe 7...	Tot.	2.219 27	2.211 26	8 1	18 1	— —	188 15	1 1	43 —	— —	305 4	3 —			
8			Saline marittime ed acque minerali														
	24	58	Saline	a b c d e Tot.	4 1 4 10	4 1 3 8	— 1 1 2	— — — —	— — — —	— — 1 —	— — — —	1 — — 1	— — — —	— 1 1 2	— 1 — 1		
	25	59	Estrazione delle acque minerali	a b c d e Tot.	4 1 4 9 2	4 1 4 9 2	— — — — —	1 — — 1 1	— — — — —	1 — — 2 1	— — — — —	— — — — —	— — — — —	— — — — —	— — — — —		
		Totale classe 8...	Tot.	19 2	17 2	2 —	1 1	— —	3 1	— —	1 —	— —	2 1	— —			
9			Industria del legno, della paglia ed affini														
	26	60	Deposito, conservazione e stagionatura del legname. Segatura e sbazzatura.	a b c d e Tot.	77 92 10 1 283 463 12	74 65 10 1 278 428 12	3 27 — — 5 35	1 — — — 4 5	— — — — — —	4 5 — — 24 83	— 7 — — 3 10	— 1 — — 6 7	— 1 — — — 1	3 11 1 — 39 54	— 6 — — — 6		
	27	11	Falegnami	a b c d e Tot.	642 6 711 628 10.418 12.405 303	642 6 711 628 10.418 12.405 303	— — — — — — —	5 — 16 9 449 479	— — — — — —	34 — 79 51 2.035 2.199	— — — — — —	34 — 27 20 685 766	— — — — — —	82 1 78 70 2.203 2.434	— — — — — —		

(*) Vedansi avvertenze nn. 13 e 15 a pagg. 5 e 6.
 NOTA.— Le cifre in corsivo sotto i totali delle classi e delle sottoclassi indicano i familiari coadiuvanti il cui ammontare è già compreso nei totali stessi. (Vedasi avvertenza n. 15)
 (1) a Padroni di azienda, amministratori, direttori. — b Impiegati. — c Artigiani indipendenti. — d Artigiani padroni. — e Operai salariati, garzoni. — (2) Le cifre

o condizione (*), l'età (*) ed il sesso.

VINCIA

IN ETÀ DI 10 ANNI E PIÙ

IN ETÀ DI 10 ANNI E PIÙ																				POPOLAZIONE IN ETÀ DA 6 A 9 ANNI		POSIZIONE NELLA PROFESSIONE (1)	Num. d'ordine della classe e sottoclasse (2)	
25-29		30-34		35-39		40-44		45-49		50-54		55-59		60-64		65-69		ignota		M	F			
M	F	M	F	M	F	M	F	M	F	M	F	M	F	M	F	M	F	M	F	M	F			
17	18	19	20	21	22	23	24	25	26	27	28	29	30	31	32	33	34	35	36	37	38	39	40	
I	—	I	—	2	I	I	—	—	—	—	—	—	—	I	—	—	—	2	—	—	—	a	20	
—	—	2	—	—	—	I	—	—	—	—	—	—	—	—	—	—	—	—	—	—	—	b		
I	—	I	—	—	—	2	—	—	—	—	—	—	—	—	—	—	—	—	I	—	—	e		
2	—	4	—	2	1	4	—	2	—	1	—	—	—	1	—	—	—	3	—	—	—	Tot.		
108	—	106	—	103	—	101	—	97	—	86	—	60	I	54	—	83	—	—	—	4	—	a	21	
8	—	2	2	6	I	2	—	3	—	4	—	2	—	—	—	2	—	—	—	—	—	b		
—	—	—	—	—	—	I	—	—	—	—	—	—	—	—	—	I	—	—	—	—	—	c		
I	—	—	—	—	—	—	—	—	—	—	—	—	—	—	—	—	—	—	—	—	—	—	d	
267	—	198	—	174	—	151	—	101	—	112	—	92	—	82	—	148	—	I	—	4	—	e		
384	—	306	2	288	1	255	—	201	—	202	—	154	1	136	—	234	—	1	—	8	—	Tot.		
29	—	9	—	3	—	6	—	—	—	I	—	—	—	—	—	2	—	—	—	4	—			
109	—	107	—	105	I	102	—	97	—	86	—	60	I	55	—	83	—	2	—	4	—	a	5	
8	—	4	2	6	I	3	—	4	—	5	—	2	—	—	—	2	—	—	—	—	—	b		
—	—	—	—	—	—	I	—	—	—	—	—	—	—	—	—	I	—	—	—	—	—	c		
I	—	—	—	—	—	—	—	—	—	—	—	—	—	—	—	—	—	—	—	—	—	—	d	
268	—	199	—	174	—	153	—	102	—	112	—	92	—	82	—	148	—	2	—	4	—	e		
386	—	310	2	285	2	259	—	208	—	208	—	154	1	137	—	234	—	4	—	8	—	Tot.		
29	—	9	—	3	—	6	—	—	—	I	—	—	—	—	—	2	—	—	—	4	—			
—	—	3	—	I	—	8	—	3	—	4	—	3	—	3	—	I	—	—	—	—	—	a	6	
6	—	5	—	I	I	4	I	2	—	3	—	—	—	I	—	2	—	—	—	—	—	b		
118	—	99	I	60	—	47	—	34	—	43	—	18	—	12	—	10	—	—	—	—	—	e		
124	—	107	1	82	1	59	1	39	—	50	—	21	—	16	—	13	—	—	—	—	—	Tot.		
—	—	—	—	—	—	—	—	—	—	—	—	—	—	—	—	—	—	—	—	—	—			
10	—	24	—	11	—	20	—	10	—	10	I	8	—	6	—	8	—	—	—	—	—	a	7	
4	—	7	—	3	—	3	—	2	—	5	—	2	—	I	—	I	—	—	—	—	—	b		
—	—	I	—	—	—	I	—	—	—	—	—	—	—	—	—	—	—	—	—	—	—	c		
—	—	—	—	—	—	—	—	—	—	—	—	—	—	—	—	—	—	—	—	—	—	—	d	
372	—	320	I	235	2	207	—	147	—	80	—	69	—	53	—	35	—	I	—	2	—	e		
386	—	353	1	249	2	231	—	150	—	95	1	79	—	60	—	44	—	1	—	2	—	Tot.		
3	—	2	—	—	—	—	—	—	—	—	—	—	—	I	—	—	—	—	—	—	—			
—	—	—	—	—	—	—	—	—	—	—	—	—	—	—	—	—	—	—	—	—	—	a	24	
—	—	—	—	—	—	—	—	—	—	—	—	—	—	—	—	—	—	—	—	—	—	b		
—	—	—	—	—	—	—	—	—	—	—	—	—	—	—	—	—	—	—	—	—	—	e		
—	—	—	—	—	—	—	—	—	—	—	—	—	—	—	—	—	—	—	—	—	—	Tot.		
—	—	—	—	—	—	—	—	—	—	—	—	—	—	—	—	—	—	—	—	—	—	a	25	
I	—	I	—	—	—	—	—	—	—	—	—	—	—	—	—	—	—	—	—	—	—	b		
I	—	—	—	—	—	—	—	—	—	—	—	—	—	—	—	—	—	—	—	—	—	e		
2	—	1	—	—	—	—	—	1	—	—	—	—	—	—	—	—	—	—	—	—	—	Tot.		
—	—	—	—	—	—	—	—	—	—	—	—	—	—	—	—	—	—	—	—	—	—	a	26	
—	—	—	—	—	—	—	—	—	—	—	—	—	—	—	—	—	—	—	—	—	—	b		
—	—	—	—	—	—	—	—	—	—	—	—	—	—	—	—	—	—	—	—	—	—	e		
—	—	—	—	—	—	—	—	—	—	—	—	—	—	—	—	—	—	—	—	—	—	Tot.		
—	—	—	—	—	—	—	—	—	—	—	—	—	—	—	—	—	—	—	—	—	—	a	8	
I	—	I	—	—	—	—	—	—	—	—	—	—	—	—	—	—	—	—	—	—	—	b		
I	—	—	—	—	—	—	—	—	—	—	—	—	—	—	—	—	—	—	—	—	—	e		
2	—	1	—	—	—	—	—	—	—	—	—	—	—	—	—	—	—	—	—	—	—	Tot.		
—	—	—	—	—	—	—	—	—	—	—	—	—	—	—	—	—	—	—	—	—	—	a	27	
—	—	—	—	—	—	—	—	—	—	—	—	—	—	—	—	—	—	—	—	—	—	b		
—	—	—	—	—	—	—	—	—	—	—	—	—	—	—	—	—	—	—	—	—	—	e		
—	—	—	—	—	—	—	—	—	—	—	—	—	—	—	—	—	—	—	—	—	—	Tot.		
—	—	—	—	—	—	—	—	—	—	—	—	—	—	—	—	—	—	—	—	—	—	a	26	
7	—	10	—	13	—	6	—	10	—	4	2	9	—	3	—	4	I	—	—	—	—	b		
8	4	7	4	3	3	8	—	6	2	5	—	6	—	3	—	2	—	—	—	—	—	c		
2	—	I	—	—	—	—	—	—	—	2	—	—	—	—	—	3	—	—	—	—	—	d		
—	—	—	—	—	—	—	—	—	—	—	—	—	—	—	—	—	—	—	—	—	—	e		
43	—	37	I	25	—	27	—	28	—	17	—	14	—	8	I	6	—	—	—	—	—	Tot.		
60	4	55	5	42	3	41	—	44	2	28	2	30	—	14	1	15	1	—	—	—	—			
I	—	3	—	2	—	—	—	—	—	—	—	—	—	—	—	—	—	—	—	—	—			
—	—	—	—	—	—	—	—	—	—	—	—	—	—	—	—	—	—	—	—	—	—	a	27	
55	—	93	—	71	—	75	—	46	—	44	—	38	—	29	—	36	—	—	—	—	—	b		
I	—	2	—	—	—	I	—	I	—	—	—	—	—	—	—	—	—	—	—	—	—	c		
89	—	93	—	65	—	66	—	41	—	36	—	44	—	35	—	42	—	—	—	—	—	d		
62	—	89	—	80	—	47	—	47	—	37	—	35	—	31	—	50	—	—	—	—	—	e		
I.156	—	I.063	—	829	—	600	—	388	—	339	—	256	—	191	—	222	—	—	—	—	—	Tot.		
1.368	—	1.340	—	1.045	—	789	—	523	—	456	—	373	—	286	—	350	—	2	—	3	—			
50	—	15	—	7	—	4	—	2	—	2	—	I	—	3	—	2	—	—	—	—	—			

Segue TAVOLA XIII.

Popolazione presente secondo la professione

PRO

CLASSE	SOTTOCLASSE		PROFESSIONI O CONDIZIONI (*)	POSIZIONE NELLA PROFESSIONE (1)	POPOLAZIONE													
	Numero d'ordine	Numero convenzionale			IN COMPLESSO		10-14		15-19		20		21-24					
					M	F	M	F	M	F	M	F	M	F				
1	2	3	4	5	6	7	8	9	10	11	12	13	14	15	16			
28	61		Carpentieri in legno	a	14	14	—	—	—	—	—	—	—	—	4	—		
				b	2	2	—	—	—	—	—	—	—	—	—	—	—	
				c	15	15	—	—	—	—	—	—	—	—	—	—	5	—
				d	15	15	—	—	—	—	—	—	—	—	—	—	1	—
				e	834	834	—	3	—	—	52	—	39	—	—	—	149	—
			Tot.	880	880	—	3	—	52	—	39	—	—	159	—			
				9	9	—	—	—	—	—	—	—	—	2	—			
29	62		Costruzione di barche e navi in legno (esclusi i cantieri navali)	a	4	4	—	—	—	—	—	—	—	—	—	—		
				b	1	1	—	—	—	—	—	—	—	—	—	—	—	
				c	1	1	—	—	—	—	—	—	—	—	—	—	—	—
				d	1	1	—	—	—	—	—	—	—	—	—	—	—	—
				e	35	34	1	1	—	—	5	—	5	—	—	—	1	9
			Tot.	42	41	1	1	—	6	—	5	—	1	9	—			
				2	2	—	—	—	1	—	—	—	—	—	—			
30	63		Costruzione di carrozze, carri, casse e botti ..	a	207	207	—	4	—	12	—	2	—	—	17	—		
				b	14	11	3	—	—	1	—	1	—	—	—	1	—	
				c	177	176	1	1	—	—	18	—	2	—	—	—	17	—
				d	206	205	1	6	—	1	21	—	6	—	—	—	17	—
				e	752	749	3	40	—	—	94	—	26	—	—	—	106	—
			Tot.	1.356	1.348	8	51	1	146	—	37	—	—	157	2			
				133	132	1	11	1	41	—	6	—	—	32	—			
31	64		Intagliatori, intarsiatori, tornitori ed ebanisti, sediaristi e zoccolari	a	154	149	5	1	—	3	2	8	—	—	17	—		
				b	29	23	6	—	—	4	3	—	—	—	—	2	1	
				c	145	130	15	1	—	6	2	5	—	—	—	—	21	2
				d	116	110	6	1	—	6	1	3	—	—	—	—	13	1
				e	1.662	1.594	68	28	8	244	16	119	4	434	6	—	—	—
			Tot.	2.106	2.006	100	31	8	268	24	135	5	487	10				
				56	48	8	3	—	10	5	4	—	9	1				
32	65		Fabbricazione di mobili.....	a	43	42	1	—	—	3	—	—	—	—	3	1		
				b	96	68	28	—	—	4	7	5	—	—	—	12	6	
				c	2	2	—	—	—	—	—	—	—	—	—	—	—	—
				d	71	70	1	2	1	9	—	—	—	—	—	—	7	—
				e	71	70	1	2	1	9	—	—	—	—	—	—	7	—
			Tot.	212	182	30	2	1	16	7	5	—	—	22	7			
				6	5	1	—	—	3	—	—	—	—	1	1			
33	66		Fabbricazione di strumenti musicali in legno.	a	4	4	—	—	—	—	—	—	—	—	—	—		
				b	5	3	2	—	—	—	—	—	—	—	—	—	1	
				c	8	8	—	—	—	—	—	—	—	—	—	—	—	—
				d	5	5	—	—	—	—	—	—	—	—	—	—	—	—
				e	52	51	1	—	—	9	—	2	—	—	—	—	9	—
			Tot.	74	71	3	—	—	10	—	2	—	—	11	1			
				2	2	—	—	—	1	—	—	—	—	—	—			
34	67		Verniciatura e doratura.....	a	19	19	—	—	—	—	—	—	—	—	—	4	—	
				b	1	1	—	—	—	—	—	—	—	—	—	—	—	
				c	57	57	—	1	—	7	—	1	—	—	—	—	8	—
				d	7	7	—	—	—	—	—	—	—	—	—	—	1	—
				e	939	937	2	20	—	204	1	60	—	197	1	—	—	—
			Tot.	1.023	1.021	2	21	—	211	1	61	—	—	210	1			
				3	3	—	1	—	—	—	—	—	—	1	—			
35	68		Fabbricazione di oggetti in truciolo e sughero	a	5	5	—	—	—	—	—	—	—	—	—	—		
				b	4	3	1	—	—	—	—	2	—	—	—	—		
				c	1	1	—	—	—	—	—	—	—	—	—	—	—	
				d	47	20	27	—	—	3	17	—	—	—	—	—	3	8
				e	47	20	27	—	—	3	17	—	—	—	—	—	3	8
			Tot.	57	29	28	—	—	3	17	2	—	—	3	8			
36	69		Fabbricazione di oggetti in canna, vinchi, giunchi e simili	a	4	3	1	—	—	—	—	—	—	—	—	—		
				b	1	1	—	—	—	—	—	—	—	—	—	—	—	
				c	10	10	—	1	—	2	—	—	—	—	—	—	—	
				d	2	2	—	—	—	1	—	—	—	—	—	—	—	
				e	53	51	2	3	—	6	—	2	—	—	—	—	10	1
			Tot.	70	67	3	4	—	9	—	2	—	—	11	1			
				3	3	—	1	—	2	—	—	—	—	—	—			
37	70		Fabbricazione di cappelli di paglia	a	2	1	1	—	—	—	—	—	—	—	—	—		
				b	2	2	—	—	—	—	—	—	—	—	—	—	—	
				c	1	—	1	—	—	—	—	—	—	—	—	—	—	
				d	1	1	—	—	—	—	—	—	—	—	—	—	—	
				e	2	1	1	—	—	—	—	—	—	—	—	—	—	—
			Tot.	7	4	3	—	—	1	1	—	—	—	1	1			
				1	—	1	—	—	—	1	—	—	—	—	—			

(*) Vedasi avvertenze nn. 13 e 15 a pagg. 5 e 6.
 NOTA. — Le cifre in corsivo sotto i totali delle classi e delle sotto classi indicano i familiari coadiuvanti il cui ammontare è già compreso nei totali stessi. (Vedasi avvertenza n. 15)
 (1) a Padroni di azienda, amministratori, direttori. — b Impiegati. — c Artigiani indipendenti. — d Artigiani padroni. — e Operai salariati, garzoni. — (2) Le cifre

o condizione (*), l'età (*) ed il sesso.

VIN CIA

IN ETÀ DI 10 ANNI E PIÙ

IN ETÀ DI 10 ANNI E PIÙ																				POPOLAZIONE IN ETÀ DA 6 A 9 ANNI		POSIZIONE NELLA PROFESSIONE (1)	Num. d'ordine della classe e sottoclasse (2)
25-29		30-34		35-39		40-44		45-49		50-54		55-59		60-64		65-69		ignota		M	F		
M	F	M	F	M	F	M	F	M	F	M	F	M	F	M	F	M	F	M	F	M	F		
17	18	19	20	21	22	23	24	25	26	27	28	29	30	31	32	33	34	35	36	37	38	39	40
1	—	2	—	1	—	3	—	—	—	2	—	1	—	—	—	—	—	—	—	—	—	a	28
1	—	—	—	1	—	—	—	—	—	—	—	—	—	—	—	—	—	—	—	—	—	b	
—	—	2	—	2	—	—	—	2	—	—	—	—	—	—	—	—	—	—	—	—	—	c	
2	—	1	—	2	—	2	—	1	—	—	—	—	—	—	—	—	—	—	—	—	—	d	
161	—	131	—	110	—	76	—	54	—	25	—	16	—	6	—	11	—	1	—	—	—	e	
165	—	186	—	116	—	83	—	57	—	27	—	20	—	8	—	14	—	1	—	—	—	Tot.	
2	—	3	—	1	—	—	—	—	—	—	—	—	—	—	—	—	—	—	—	—	—		
1	—	—	—	1	—	—	—	—	—	—	—	—	—	—	—	—	—	—	—	—	—	a	29
—	—	—	—	—	—	—	—	—	—	—	—	—	—	—	—	—	—	—	—	—	—	b	
—	—	—	—	—	—	—	—	—	—	—	—	—	—	—	—	—	—	—	—	—	—	c	
—	—	—	—	—	—	—	—	—	—	—	—	—	—	—	—	—	—	—	—	—	—	d	
—	—	1	—	3	—	2	—	—	—	1	—	—	—	—	—	—	—	—	—	—	—	e	
1	—	1	—	4	—	3	—	—	—	2	—	4	—	2	—	3	—	—	—	—	—	Tot.	
1	—	—	—	—	—	—	—	—	—	—	—	—	—	—	—	—	—	—	—	—	—		
23	—	23	—	24	—	24	—	22	—	18	—	19	—	8	—	11	—	—	—	—	—	a	30
3	—	1	—	1	—	1	—	—	—	—	—	—	—	—	—	—	—	—	—	—	—	b	
21	—	15	—	18	—	19	—	18	—	8	—	2	—	14	—	15	—	—	—	—	—	c	
22	—	14	—	19	—	17	—	17	—	23	—	15	—	13	—	15	—	—	—	—	—	d	
96	—	69	—	86	—	63	—	35	—	36	—	32	—	31	—	34	—	—	—	—	—	e	
165	1	122	—	148	—	124	—	92	—	85	1	78	—	67	—	75	—	1	—	—	—	Tot.	
28	—	6	—	2	—	1	—	—	—	1	—	—	—	—	—	4	—	—	—	—	—		
16	—	15	—	18	—	23	—	11	—	13	—	11	—	7	—	6	—	—	—	—	—	a	31
5	—	3	—	1	—	1	—	3	—	2	—	—	—	—	—	2	—	—	—	—	—	b	
15	—	13	—	13	—	10	—	2	—	14	—	4	—	4	—	7	—	—	—	—	—	c	
13	—	2	—	14	—	9	—	6	—	11	—	1	—	5	—	12	—	—	—	—	—	d	
191	8	178	—	122	—	77	—	60	—	37	—	37	—	29	—	38	—	—	—	—	—	e	
240	10	222	—	168	—	120	—	92	—	70	—	67	—	45	—	65	—	—	—	—	—	Tot.	
12	—	5	—	2	—	1	—	1	—	1	—	1	—	—	—	—	—	—	—	—	—		
2	—	3	—	10	—	5	—	4	—	3	—	3	—	2	—	4	—	—	—	—	—	a	32
11	—	8	—	8	—	3	—	5	—	3	—	3	—	2	—	—	—	—	—	—	—	b	
1	—	—	—	—	—	—	—	—	—	—	—	—	—	—	—	—	—	—	—	—	—	c	
6	—	9	—	6	—	7	—	8	—	4	—	5	—	2	—	5	—	—	—	—	—	e	
20	5	20	—	24	—	17	—	8	—	10	—	11	—	6	—	12	—	—	—	—	—	Tot.	
—	—	—	—	—	—	—	—	—	—	—	—	—	—	—	—	—	—	—	—	—	—		
—	—	1	—	—	—	2	—	1	—	—	—	—	—	—	—	—	—	—	—	—	—	a	33
1	—	—	—	—	—	—	—	—	—	—	—	—	—	—	—	—	—	—	—	—	—	b	
1	—	—	—	—	—	—	—	—	—	—	—	—	—	—	—	—	—	—	—	—	—	c	
6	—	5	—	4	—	5	—	2	—	1	—	—	—	—	—	—	—	—	—	—	—	d	
8	—	10	—	4	—	10	—	4	—	1	—	—	—	4	—	7	—	—	—	—	—	e	
—	—	—	—	—	—	—	—	—	—	—	—	—	—	—	—	—	—	—	—	—	—	Tot.	
3	—	2	—	2	—	—	—	2	—	3	—	2	—	—	—	1	—	—	—	—	—	a	34
6	—	10	—	2	—	7	—	8	—	2	—	2	—	2	—	1	—	—	—	—	—	b	
1	—	1	—	1	—	2	—	—	—	—	—	—	—	—	—	—	—	—	—	—	—	c	
126	—	90	—	70	—	67	—	33	—	23	—	20	—	10	—	17	—	—	—	—	—	d	
136	—	108	—	75	—	76	—	43	—	28	—	25	—	12	—	20	—	—	—	—	—	e	
1	—	—	—	—	—	—	—	—	—	—	—	—	—	—	—	—	—	—	—	—	—	Tot.	
1	—	—	—	—	—	—	—	—	—	—	—	—	—	—	—	—	—	—	—	—	—	a	35
—	—	—	—	—	—	—	—	—	—	—	—	—	—	—	—	—	—	—	—	—	—	b	
3	—	2	—	—	—	—	—	—	—	—	—	—	—	—	—	—	—	—	—	—	—	c	
5	1	2	—	—	—	4	—	1	—	4	—	2	—	1	—	3	—	—	—	—	—	e	
—	—	—	—	—	—	—	—	—	—	—	—	—	—	—	—	—	—	—	—	—	—	Tot.	
1	—	—	—	—	—	—	—	—	—	—	—	—	—	—	—	—	—	—	—	—	—	a	36
—	—	—	—	—	—	—	—	—	—	—	—	—	—	—	—	—	—	—	—	—	—	b	
—	—	—	—	—	—	—	—	—	—	—	—	—	—	—	—	—	—	—	—	—	—	c	
3	—	4	—	7	—	4	—	1	—	1	—	4	—	2	—	3	—	—	—	—	—	d	
4	—	5	—	8	—	6	—	1	—	1	—	6	—	3	—	6	—	1	—	—	—	e	
—	—	—	—	—	—	—	—	—	—	—	—	—	—	—	—	—	—	—	—	—	—	Tot.	
—	—	—	—	—	—	—	—	—	—	—	—	—	—	—	—	—	—	—	—	—	—	a	37
—	—	—	—	—	—	—	—	—	—	—	—	—	—	—	—	—	—	—	—	—	—	b	
—	—	—	—	—	—	—	—	—	—	—	—	—	—	—	—	—	—	—	—	—	—	c	
—	—	—	—	—	—	—	—	—	—	—	—	—	—	—	—	—	—	—	—	—	—	e	
—	—	1	—	—	—	—	—	—	—	—	—	—	—	—	—	—	—	—	—	—	—	Tot.	

a pag. 6).
in carattere « tondo » indicano il numero d'ordine della sottoclasse e quelle in « neretto » il numero d'ordine della classe.

CLASSE	SOTTOCLASSE		PROFESSIONI O CONDIZIONI (*)	POSIZIONE NELLA PROFESSIONE (1)	POPOLAZIONE													
	Numero d'ordine	Numero convenzionale			IN COMPLESSO		10-14		15-19		20		21-24					
					M	F	M	F	M	F	M	F	M	F				
1	2	3	4	5	6	7	8	9	10	11	12	13	14	15	16			
10	38	71	Fabbricazione di oggetti in paglia e fibre affini. Impaglieri di oggetti di vetro e di sedie, canestrai, cestai, storinai, fabbricanti di scope	a	14	12	2	—	—	1	—	—	—	—	3	1		
				b	2	2	—	—	—	—	—	—	—	—	—	—	—	
				c	201	86	115	9	7	11	20	—	1	8	12	—	—	
				d	11	5	6	—	—	—	—	—	—	—	—	—	—	—
				e	102	71	31	2	1	7	6	10	1	20	2	—	—	
	Tot.	380	176	154	11	8	19	27	10	7	31	15	—	—	—	—		
		71	23	48	9	5	9	15	—	4	3	5	—	—	—	—		
	Totale classe 9...				a	1.189	1.176	13	11	—	58	3	44	—	134	2		
					b	255	188	67	—	—	15	17	9	1	26	15		
					c	1.339	1.207	132	29	7	123	22	35	2	140	15		
				d	992	979	13	16	1	80	2	29	5	102	1			
				e	15.250	15.108	142	552	10	2.692	43	954	6	3.187	19			
				Tot.	19.025	18.658	367	608	18	2.968	87	1.071	14	3.589	52			
					601	542	59	56	6	186	21	29	4	102	7			
Industrie che lavorano i cereali				a	18	18	—	3	—	—	—	2	—	2	—			
39	72	Lavorazione dei cereali.....	b	4	—	4	—	—	—	—	—	—	1	—	2			
			c	1	—	—	—	—	—	—	—	—	—	—	—	—		
				e	44	42	2	2	—	5	—	6	—	11	—			
				Tot.	67	61	6	5	—	5	—	8	1	18	2			
					3	3	—	3	—	—	—	—	—	—	—			
40	73	Molini.....	a	246	241	5	3	—	15	2	12	1	30	—	—			
			b	59	52	7	1	—	4	2	—	—	6	2	—			
			c	2	2	—	—	—	—	—	—	—	—	—	—	—		
			d	7	7	—	1	—	—	—	—	—	—	—	—	—		
			e	560	555	5	9	1	32	3	28	—	96	—	—	—		
				Tot.	874	857	17	14	1	52	7	42	1	184	2			
					53	48	5	4	—	14	2	3	1	11	—			
41	12	Panificazione.....	a	240	236	4	5	—	24	2	3	—	25	—	—			
			b	26	22	4	2	—	3	—	2	—	2	2	—			
			c	30	22	8	—	—	12	—	—	1	2	—	—			
			d	155	21	134	1	—	2	6	1	—	2	5	—			
			e	2.839	2.731	108	87	2	377	11	147	3	488	7	—			
				Tot.	3.290	3.082	258	95	2	418	19	153	4	519	14			
					98	62	36	6	—	24	7	2	1	10	3			
42	74	Pastifici a macchina.....	a	39	36	3	—	—	2	—	—	—	—	—	—			
			b	69	51	18	—	—	1	4	2	1	7	4	—			
			c	501	390	111	10	2	63	39	14	10	49	31	—			
				Tot.	609	477	132	10	2	66	43	16	11	56	35			
					4	3	1	—	—	1	—	—	—	—	—			
43	75	Pastai a mano.....	a	8	3	5	—	—	—	—	—	—	—	—	—			
			b	2	1	1	—	—	—	—	—	—	1	—				
			c	246	198	48	1	1	28	12	14	7	23	12	—			
				Tot.	256	202	54	1	1	28	12	14	7	24	12			
					3	—	3	—	—	—	—	—	—	—	—			
44	76	Pasticcerie, industria dolciaria, fabbricazione di biscotti e di ostie.....	a	68	60	8	—	—	4	1	—	—	—	5	—			
			b	51	33	18	3	—	3	4	2	2	7	6	—			
			c	1	1	—	—	—	—	—	—	—	—	—	—			
			d	1	—	—	—	—	—	—	—	—	—	—	—			
			e	787	707	80	19	—	133	26	32	9	144	22	—			
				Tot.	908	802	106	22	—	140	31	34	11	156	28			
					12	8	4	—	—	3	—	—	—	2	—			
Totale classe 10...				a	619	594	25	11	—	45	5	17	1	62	—			
				b	211	159	52	6	—	11	10	8	4	23	16			
				c	34	26	8	—	—	12	—	—	1	3	—			
				d	163	29	134	2	—	3	6	1	—	3	5			
				e	4.977	4.623	354	128	6	638	91	241	29	811	72			
				Tot.	6.004	5.481	573	147	6	709	112	267	35	902	98			
					173	124	49	13	—	42	9	5	2	23	3			
11	Industrie che utilizzano frutta, verdure e semi																	
	45	77	Condizionatura e conservazione di frutta e verdure	b	2	2	—	—	—	—	—	—	—	—	2	—		
e				5	5	—	—	—	—	—	—	—	—	4	—			
				Tot.	7	7	—	—	—	—	—	—	—	6	—			

(*) Vedansi avvertenze nn. 13 e 15 a pagg. 5 e 6.

NOTA. — Le cifre in « corsivo » sotto i totali delle classi e delle sottoclassi indicano i familiari coadiuvanti il cui ammontare è già compreso nei totali stessi. (Vedasi avvertenza n. 15)

(1) a Padroni di azienda, amministratori, direttori. — b Impiegati. — c Artigiani indipendenti. — d Artigiani padroni. — e Operai salariati, garzoni. — (2) Le cifre

o condizione (*), l'età (*) ed il sesso.

VINCLA

IN ETÀ DI ANNI 10 E PIÙ

IN ETÀ DI ANNI 10 E PIÙ																				POPOLAZIONE IN ETÀ DA 6 A 9 ANNI		POSIZIONE NELLA PROFESSIONE (1)	Num. d'ordine della classe e sottoclasse (2)
25-29		30-34		35-39		40-44		45-49		50-54		55-59		60-64		65-69		ignota		M	F		
M	F	M	F	M	F	M	F	M	F	M	F	M	F	M	F	M	F	M	F	M	F	39	40
17	18	19	20	21	22	23	24	25	26	27	28	29	30	31	32	33	34	35	36	37	38		
I	—	—	—	2	—	—	—	—	—	I	2	—	—	I	—	2	—	—	—	—	—	—	a
II	16	8	8	4	11	9	8	2	6	4	5	3	7	7	4	10	10	—	—	—	—	b	
I	—	—	—	—	—	—	—	—	—	I	—	—	—	I	—	—	—	—	—	—	—	c	
5	5	7	2	4	6	5	I	4	2	5	—	I	2	I	I	—	2	—	—	—	—	d	
18	21	16	10	10	17	15	9	7	9	12	5	6	9	11	5	10	12	—	—	—	—	e	
—	9	I	2	I	6	I	I	—	—	—	—	—	—	—	I	—	—	—	—	—	—	Tot.	
110	—	149	I	142	—	141	I	96	2	92	2	85	—	51	—	63	2	—	—	—	—	a	
31	10	25	10	14	7	18	3	15	3	10	I	12	—	6	—	7	—	—	—	—	—	b	
146	16	144	9	105	12	117	11	83	8	67	9	71	7	63	4	83	10	I	—	—	—	c	
102	2	119	—	117	—	78	—	73	I	66	—	64	I	52	—	81	—	—	—	—	—	d	
I.796	14	I.596	7	I.266	9	934	6	614	7	495	4	387	8	284	3	346	5	5	I	3	—	e	
2.185	42	2.083	27	1.644	28	1.288	21	881	21	730	16	619	16	456	7	580	17	6	1	3	1	Tot.	
95	9	33	3	15	6	6	I	3	—	4	I	I	—	3	I	9	—	—	—	—	I		
3	—	I	—	—	—	3	—	3	—	I	—	—	—	—	—	—	—	—	—	—	—	a	
—	I	—	—	—	—	—	—	—	—	—	—	—	—	—	—	—	—	—	—	—	—	b	
7	—	2	—	2	—	I	—	I	I	I	—	I	I	I	—	2	—	—	—	—	—	c	
10	1	4	—	2	—	4	—	4	1	2	—	1	1	1	—	2	—	—	—	—	—	Tot.	
—	—	—	—	—	—	—	—	—	—	—	—	—	—	—	—	—	—	—	—	—	—		
23	—	25	—	18	I	25	—	26	—	16	—	20	I	10	—	18	—	—	—	—	—	a	
5	2	8	—	7	I	I	—	3	—	4	—	5	—	4	—	2	—	—	—	—	—	b	
—	—	—	—	—	—	—	—	—	—	I	—	—	—	—	—	—	—	—	—	—	—	c	
I	—	2	—	—	—	—	—	—	—	—	—	—	—	—	—	—	—	—	—	—	—	d	
57	—	57	—	43	—	59	I	53	—	39	—	34	—	21	—	27	—	—	—	—	—	e	
86	2	92	—	68	2	85	1	88	—	60	—	59	1	35	—	47	—	—	—	—	—	Tot.	
7	—	4	—	3	I	—	—	—	—	—	—	—	I	I	—	I	—	—	—	—	—		
19	I	25	—	31	I	22	—	20	—	11	—	21	—	15	—	13	—	2	—	—	—	a	
I	I	3	I	3	—	3	—	I	—	I	—	I	—	—	—	—	—	—	—	—	—	b	
I	—	I	I	—	—	I	—	—	—	—	—	4	I	I	I	2	—	—	—	—	—	c	
—	9	I	7	4	10	5	14	I	17	I	20	—	15	2	12	I	19	—	—	—	—	d	
353	3	281	5	225	11	228	18	188	15	138	6	100	16	71	2	46	—	—	—	—	—	e	
374	14	311	14	263	22	259	32	211	32	151	30	128	32	89	15	62	28	4	—	—	—	Tot.	
9	2	4	3	I	4	2	5	—	2	I	3	—	3	—	2	I	I	2	—	—	—		
3	—	3	—	8	2	5	I	5	—	6	—	2	—	2	—	—	—	—	—	—	—	a	
8	5	5	2	3	—	7	—	9	—	I	—	3	2	4	—	I	—	—	—	—	—	b	
55	12	36	4	35	3	26	3	29	4	27	I	22	I	13	—	11	I	—	—	—	—	e	
66	17	44	6	46	5	38	4	43	4	34	1	27	3	19	—	12	1	—	—	—	—	Tot.	
—	—	I	—	—	I	—	—	I	—	—	—	—	—	—	—	—	—	—	—	—	—		
—	—	—	—	I	—	—	I	I	I	—	2	—	I	—	—	I	—	—	—	—	—	a	
25	7	18	6	27	I	11	I	16	—	14	I	9	—	I	—	10	—	I	—	—	—	b	
—	—	—	—	—	—	—	—	—	—	—	—	—	—	—	—	—	—	—	—	—	—	e	
25	7	18	7	28	1	11	2	17	1	14	3	9	1	1	—	11	—	1	—	—	—	Tot.	
—	—	—	—	—	—	—	I	—	I	—	I	—	—	—	—	—	—	—	—	—	—		
3	I	9	I	5	—	11	I	4	4	6	—	3	—	6	—	4	—	—	—	—	—	a	
5	2	3	4	—	—	I	—	3	—	2	—	I	—	I	—	2	—	—	—	—	—	b	
—	—	—	—	—	—	—	—	—	—	—	—	—	—	—	—	—	—	—	—	—	—	c	
I	—	—	—	—	—	—	—	—	—	—	—	—	—	—	—	—	—	—	—	—	—	d	
101	12	83	2	61	4	52	I	24	3	17	I	22	—	13	—	6	—	—	—	—	—	e	
110	15	95	7	66	4	64	2	31	7	25	1	27	—	20	—	12	—	—	—	—	—	Tot.	
I	I	2	I	—	—	—	—	—	—	—	—	—	—	—	—	—	—	—	—	—	—		
51	2	63	I	63	4	66	3	59	5	40	2	46	2	33	—	36	—	2	—	—	—	a	
19	11	19	8	13	I	12	—	16	—	8	—	10	2	9	—	5	—	—	—	—	—	b	
I	—	2	I	—	—	I	—	I	—	I	4	2	I	I	I	2	—	—	—	—	—	c	
2	9	3	7	4	10	5	14	2	17	I	20	—	15	2	12	I	19	—	—	—	—	d	
598	34	477	17	393	19	377	24	311	23	236	9	188	18	120	2	102	10	3	I	—	—	e	
671	58	564	34	473	34	461	41	389	45	286	35	246	38	165	15	146	29	5	—	—	—	Tot.	
17	3	11	4	4	6	2	6	I	5	I	4	—	4	I	2	I	I	—	—	—	—		
—	—	—	—	—	—	—	—	—	—	—	—	—	—	—	—	—	—	—	—	—	—	b	
—	—	—	—	—	—	—	—	—	—	—	—	—	—	—	—	—	—	—	—	—	—	e	
—	—	—	—	—	—	—	—	—	—	—	—	—	—	—	—	—	—	—	—	—	—	Tot.	

a pag. 6).
 in carattere « tondo » indicano il numero d'ordine della sottoclasse e quelle in « neretto » il numero d'ordine della classe.

CLASSE	SOTTOCLASSE		PROFESSIONI O CONDIZIONI (*)	POSIZIONE NELLA PROFESSIONE (1)	POPOLAZIONE											
	Numero d'ordine	Numero convenzionale			IN COMPLESSO			10-14		15-19		20		21-24		
					M	F	Tot.	M	F	M	F	M	F	M	F	
1	2	3	4	5	6	7	8	9	10	11	12	13	14	15	16	
46	78		Stabilimenti enologici.....	a	12	11	1	—	—	1	—	—	—	—	—	—
				b	20	19	1	—	—	2	—	1	—	1	—	
				e	30	29	1	—	—	2	—	1	—	1	—	
			Tot.	62	59	3	—	—	5	—	2	—	2	—	—	
47	79		Stabilimenti per la produzione dell'olio.....	a	10	9	1	—	—	—	—	—	—	—	1	—
				b	10	6	4	—	—	—	—	—	—	1	—	
				e	9	9	—	—	—	—	—	—	—	—	—	—
			Tot.	29	24	5	—	—	—	—	—	—	1	1	1	
48	80		Fabbriche di sciroppi.....	b	4	4	—	—	—	—	—	—	—	—	—	—
				e	1	—	1	—	—	—	—	—	—	—	—	—
				Tot.	5	4	1	—	—	—	—	—	—	—	—	—
49	81		Fabbriche di conserve e sughi concentrati ...	a	7	5	2	—	—	—	—	—	—	—	—	—
				b	33	25	8	—	—	3	1	1	1	3	2	
				e	47	30	17	—	4	1	7	—	1	4	1	
			Tot.	87	60	27	—	4	4	8	1	2	7	3		
50	82		Lavorazione del caffè e surrogati	a	7	7	—	—	—	—	—	—	—	—	—	—
				b	21	19	2	1	—	2	—	—	—	—	2	—
				e	8	6	2	—	—	1	1	—	—	—	—	—
			Tot.	36	32	4	1	—	3	1	—	—	2	—		
51	83		Lavorazione delle droghe.....	b	4	3	1	—	—	—	—	—	—	—	1	—
				e	4	4	—	—	—	—	—	—	—	—	2	—
				Tot.	8	7	1	—	—	—	—	—	—	—	—	3
52	84		Fabbricazione delle frutta candite, confetture, fabbricazione di cioccolata, caramelle, torrone, ecc.	a	22	21	1	—	—	—	—	—	—	—	1	—
				b	52	24	28	—	—	1	6	—	4	1	4	
				c	1	1	—	—	—	—	—	—	—	—	—	—
			Tot.	139	48	91	1	—	5	28	2	9	5	22		
12			Totale classe 11...	a	58	53	5	—	—	1	—	—	—	—	2	—
				b	146	102	44	1	—	8	7	2	6	10	7	
				c	1	1	—	—	—	—	—	—	—	—	—	—
			Tot.	243	131	112	1	4	9	36	3	10	16	23		
53	85		Lavorazione del latte, formaggio, burro e latticini in caseifici industriali	a	68	67	1	3	—	7	—	1	—	11	—	
				b	37	36	1	—	—	3	—	1	—	4	—	
				e	246	246	—	5	—	17	—	9	—	28	—	
			Tot.	351	349	2	8	—	27	—	11	—	43	—		
54	86		Fabbricazione di margarina, burro artificiale, ecc.	a	2	2	—	—	—	—	—	—	—	—	1	—
				b	4	3	1	—	—	1	—	—	—	—	—	
				e	8	7	1	—	—	5	1	—	—	—	—	
			Tot.	14	12	2	—	—	6	1	—	—	1	—		
55	87		Macellazione	a	16	16	—	—	—	1	—	—	2	—	4	—
				b	13	13	—	—	—	1	—	—	—	—	1	—
				e	466	466	—	18	—	93	—	28	—	34	—	
			Tot.	495	495	—	18	—	95	—	31	—	89	—		
56	88		Conservazione e lavorazione della carne.....	a	4	4	—	—	—	—	—	—	—	—	1	—
				b	2	2	—	—	—	—	—	—	—	—	—	
				e	63	62	1	5	—	6	—	5	—	21	—	
			Tot.	69	68	1	5	—	6	—	5	—	22	—		

(*) Vedansi avvertenze nn. 13 e 15 a pagg. 5 e 6.

NOTA. — Le cifre in corsivo sotto i totali delle classi e delle sottoclassi indicano i familiari coadiuvanti il cui ammontare è già compreso nei totali stessi. (Vedasi avvertenza n. 15)

(1) a Padroni di azienda, amministratori, direttori. — b Impiegati. — c Artigiani indipendenti. — d Artigiani padroni. — e Operai salariati e garzoni. — (2) Le cifre

o condizione (*), l'età (*) ed il sesso.

VINICIA

IN ETÀ DI 10 ANNI E PIÙ

IN ETÀ DI 10 ANNI E PIÙ																				POPOLAZIONE IN ETÀ DA 6 A 9 ANNI		POSIZIONE NELLA PROFESSIONE (1)	Num. d'ordine della classe e sottoclasse (2)
25-29		30-34		35-39		40-44		45-49		50-54		55-59		60-64		65-69		ignota		M	F		
M	F	M	F	M	F	M	F	M	F	M	F	M	F	M	F	M	F	M	F	M	F		
17	18	19	20	21	22	23	24	25	26	27	28	29	30	31	32	33	34	35	36	37	38	39	40
I	—	2	—	I	—	2	I	—	—	2	—	I	—	—	—	I	—	—	—	—	—	a	46
2	—	4	I	—	—	I	—	2	—	I	—	2	—	—	—	2	—	—	—	—	—	b	
3	I	4	—	3	—	6	—	2	—	3	—	2	—	I	—	I	—	—	—	—	—	e	
6	1	10	1	5	—	9	1	4	—	6	—	5	—	1	—	4	—	—	—	—	—	Tot.	
—	—	—	—	—	—	—	I	—	—	—	—	—	—	—	—	—	—	—	—	—	—	—	
—	I	3	—	I	—	I	—	2	—	—	—	—	—	—	—	I	—	—	—	—	—	a	47
2	—	2	—	2	—	—	—	2	—	—	—	—	—	—	—	—	—	—	—	—	—	b	
4	—	—	—	I	—	—	—	I	—	—	—	2	—	—	—	I	—	—	—	—	—	e	
6	1	5	—	4	—	1	2	3	—	—	—	2	—	—	—	2	—	—	—	—	—	Tot.	
—	I	—	—	—	—	—	—	—	—	—	—	—	—	—	—	—	—	—	—	—	—	—	
—	—	2	I	I	—	—	—	I	—	—	—	—	—	—	—	—	—	—	—	—	—	b	48
—	—	—	—	—	—	—	—	—	—	—	—	—	—	—	—	—	—	—	—	—	—	e	
—	—	2	1	1	—	—	—	1	—	—	—	—	—	—	—	—	—	—	—	—	—	Tot.	
—	—	—	—	—	2	I	—	I	—	2	—	I	—	—	—	—	—	—	—	—	—	a	49
2	—	5	I	4	—	5	—	I	—	—	—	—	—	—	—	—	—	—	—	—	—	b	
4	3	6	2	3	I	5	—	I	—	—	—	I	—	—	—	3	—	—	—	—	—	e	
6	3	11	3	7	3	11	—	5	—	2	1	1	—	2	—	3	—	—	—	—	—	Tot.	
—	—	—	—	—	I	—	—	—	—	—	—	—	—	—	—	—	—	—	—	—	—	—	
2	—	I	—	I	—	—	—	I	—	2	—	—	—	—	—	—	—	—	—	—	—	a	50
3	—	4	I	3	I	—	—	2	—	—	—	2	—	—	—	—	—	—	—	—	—	b	
I	I	—	—	3	—	—	—	—	—	—	—	—	—	—	—	I	—	—	—	—	—	e	
6	1	5	1	7	1	—	—	3	—	2	—	2	—	—	—	1	—	—	—	—	—	Tot.	
—	—	I	—	—	—	—	—	I	—	—	—	—	—	—	—	—	—	—	—	—	—	b	51
I	—	I	—	—	—	—	—	—	—	—	—	—	—	—	—	—	—	—	—	—	—	e	
1	—	2	—	—	—	—	—	1	—	—	—	—	—	—	1	—	—	—	—	—	—	Tot.	
2	—	I	—	4	—	6	—	I	I	I	—	I	—	—	—	I	—	—	—	—	—	a	52
5	4	5	3	3	4	3	2	3	—	—	—	—	—	3	—	—	—	—	—	—	—	b	
9	13	11	7	5	8	I	I	3	2	3	—	—	I	—	—	—	—	—	—	—	—	c	
16	17	17	10	12	12	10	3	8	3	4	—	1	2	6	—	4	—	—	—	—	—	e	
I	—	—	—	—	—	—	—	—	I	—	—	—	—	—	—	—	—	—	—	—	—	Tot.	
5	I	7	—	7	2	10	I	5	I	7	—	3	—	—	—	3	—	—	—	—	—	a	11
14	7	23	6	14	5	9	4	10	10	I	—	4	—	I	—	I	—	—	—	—	—	b	
22	15	22	10	15	9	12	I	10	2	6	I	4	I	5	—	6	—	—	—	—	—	c	
41	23	52	16	36	16	31	6	26	3	14	1	11	8	9	1	14	—	—	—	—	—	e	
I	I	—	—	—	I	—	I	—	I	—	—	—	—	—	—	—	—	—	—	—	—	Tot.	
9	—	3	—	3	—	2	I	6	—	8	—	8	—	—	—	3	—	—	—	—	—	a	53
6	—	I	I	5	—	6	—	3	—	2	—	3	—	3	—	I	—	—	—	—	—	b	
32	—	37	—	21	—	19	—	24	—	13	—	22	—	10	—	9	—	—	—	—	—	e	
47	—	41	1	29	—	27	1	33	—	23	—	33	—	14	—	18	—	—	—	—	—	Tot.	
4	—	—	—	—	—	—	I	—	—	—	—	—	—	—	—	—	—	—	—	—	—	—	
—	I	—	—	I	—	—	—	—	—	—	—	—	—	—	—	—	—	—	—	—	—	a	54
—	I	—	—	—	—	—	—	—	—	—	—	—	—	—	—	—	—	—	—	—	—	b	
1	1	2	—	1	—	—	—	—	—	—	—	—	—	—	—	—	—	—	—	—	—	e	
—	—	—	—	—	—	—	—	—	—	—	—	—	—	—	—	—	—	—	—	—	—	Tot.	
I	—	I	—	2	—	4	—	—	—	—	—	—	—	—	—	I	—	—	—	—	—	a	55
3	—	3	—	3	—	—	—	—	—	I	—	—	—	—	—	—	—	—	—	—	—	b	
60	—	46	—	33	—	29	—	22	—	19	—	9	—	12	—	13	—	—	—	—	—	e	
64	—	50	—	38	—	33	—	22	—	20	—	9	—	12	—	14	—	—	—	—	—	Tot.	
—	—	—	—	I	—	—	—	—	—	—	—	—	—	—	—	—	—	—	—	—	—	a	56
—	—	—	—	I	—	—	—	I	—	—	—	—	—	—	—	—	—	—	—	—	—	b	
8	—	2	—	2	—	I	I	4	—	—	—	—	—	—	—	I	—	—	—	—	—	e	
8	—	2	—	4	—	1	1	6	—	—	—	—	—	—	—	—	—	—	—	—	—	Tot.	

a pag. 6). in carattere « tondo » indicano il numero d'ordine della sottoclasse e quelle in « neretto » il numero d'ordine della classe.

CLASSE	SOTTOCLASSE		PROFESSIONI O CONDIZIONI (*)	POSIZIONE NELLA PROFESSIONE (1)	POPOLAZIONE												
	Numero d'ordine	Numero convenzionale			IN COMPLESSO				10-14		15-19		20		21-24		
					M	F	M	F	M	F	M	F	M	F			
1	2	3	4	5	6	7	8	9	10	11	12	13	14	15	16		
13	57	89	Conservazione del pollame e delle uova.....	a	2	2	—	—	—	—	—	—	—	—	2	—	
				e	2	2	—	—	—	—	—	—	—	—	—	—	—
				Tot.	4	4	—	—	—	—	—	—	—	—	—	—	2
	58	90	Conservazione e lavorazione del pesce.....	a	4	4	—	—	—	—	—	—	—	—	—	1	—
				b	14	13	1	—	—	1	—	—	—	—	—	2	—
				e	13	3	10	—	—	—	—	2	—	3	—	1	5
	59	91	Lavorazione del miele e della cera vergine ..	a	2	2	—	—	—	—	—	—	—	—	—	1	—
				e	18	9	9	1	1	1	5	1	—	—	—	2	—
				Tot.	20	11	9	1	1	1	5	1	—	—	—	3	—
	60	T 41	Produzione e selezione dei semi bachi.....	b	1	—	1	—	—	—	—	—	—	—	1	—	—
				e	1	—	1	—	—	—	—	—	—	—	—	—	—
				Tot.	2	—	2	—	—	—	—	—	—	—	—	1	—
61	92	Lavorazione del pelo e delle budella. Imbalsamatori di animali	a	98	97	1	3	—	8	—	3	—	21	—	—	—	
			b	71	67	4	—	—	6	—	—	—	1	7	—	—	
			e	817	795	22	29	1	122	8	43	3	3	136	5	—	—
62	93	Lavorazione delle spugne.....	a	3	3	—	—	—	—	—	—	—	—	—	1	—	
			e	3	3	—	—	—	—	—	—	—	—	—	—	—	
			Tot.	6	6	—	—	—	—	—	—	—	—	—	—	1	—
63	94	Concia e lucidatura delle pelli.....	a	26	24	2	—	—	2	—	2	—	—	—	1	—	
			b	42	33	9	—	—	2	—	—	2	—	—	9	1	
			e	162	150	12	1	—	11	1	20	1	27	7	—	—	
64	18	Fabbricazione e riparazione di calzature	a	387	382	5	1	—	14	1	10	—	43	1	—	—	
			b	49	34	15	—	—	6	—	2	—	1	4	3	—	
			c	2.189	2.174	15	24	—	104	5	40	—	—	206	3	—	
65	95	Fabbricazione di guanti e articoli in pelle ...	d	1.123	1.117	6	13	—	43	1	16	—	112	—	—	—	
			e	4.297	4.211	86	179	8	629	31	271	5	852	17	—	—	
			Tot.	8.045	7.918	127	217	8	796	38	339	6	1.217	24	—	—	
66	96	Fabbricazione di selle, finimenti, cinghie e di oggetti di cuoio per militari	a	15	15	—	—	—	2	—	—	—	—	—	2	—	
			b	13	9	4	—	—	1	—	—	—	—	—	4	2	
			c	7	6	1	—	—	—	—	—	—	—	—	—	2	—
66	96	Fabbricazione di selle, finimenti, cinghie e di oggetti di cuoio per militari	d	13	11	2	—	—	3	—	—	—	—	—	1	—	
			e	199	162	37	2	1	27	14	13	1	45	7	—	—	
			Tot.	247	208	44	2	1	33	14	18	1	53	10	—	—	
66	96	Fabbricazione di selle, finimenti, cinghie e di oggetti di cuoio per militari	a	72	72	—	2	—	1	—	6	—	—	—	15	—	
			b	6	4	2	1	—	—	—	—	—	—	—	8	—	
			c	86	86	—	1	—	3	—	2	—	—	—	5	—	
66	96	Fabbricazione di selle, finimenti, cinghie e di oggetti di cuoio per militari	d	90	90	—	2	—	9	—	3	—	—	—	85	—	
			e	373	371	2	13	—	47	—	39	—	—	—	—	—	
			Tot.	627	623	4	19	—	60	—	50	—	113	—	—	—	

(*) Vedansi avvertenze nn. 13 e 15 a pagg. 5 e t.

NOTA. — Le cifre in « corsivo » sotto i totali delle classi e delle sottoclassi indicano i familiari coadiuvanti il cui ammontare è già compreso nei totali stessi. (Vedasi avvertenza n. 15)

(1) a Padroni di azienda. amministratori, direttori. — b Impiegati. — c Artigiani indipendenti. — d Artigiani padroni. — e Operai salariati, garzoni. — (2) Le cifre

o condizione (*), l'età (*) ed il sesso.

VINCIA

IN ETÀ DI 10 ANNI E PIÙ

IN ETÀ DI 10 ANNI E PIÙ																				POPOLAZIONE IN ETÀ DA 6 A 9 ANNI		POSIZIONE NELLA PROFESSIONE (1)	Num. d'ordine della classe e sottoclasse (2)
25-29		30-34		35-39		40-44		45-49		50-54		55-59		60-64		65-69		ignota		M	F		
M	F	M	F	M	F	M	F	M	F	M	F	M	F	M	F	M	F	M	F	M	F	39	40
17	18	19	20	21	22	23	24	25	26	27	28	29	30	31	32	33	34	35	36	37	38		
-	-	-	-	-	-	-	-	-	-	-	-	-	-	-	-	-	-	-	-	-	-	a	57
1	-	-	-	-	-	-	-	-	-	-	-	-	-	-	-	-	-	1	-	-	-	e	Tot.
-	-	-	-	-	-	2	-	-	-	1	-	-	-	-	-	-	-	-	-	-	-	a	58
2	-	3	1	1	-	-	-	1	-	2	-	-	-	-	-	1	-	-	-	-	-	b	58
4	-	3	1	1	-	2	-	1	-	3	-	-	-	-	-	1	-	-	-	-	-	e	Tot.
-	1	-	1	-	1	1	-	1	-	1	-	1	-	-	-	1	-	-	-	-	-	a	59
-	1	-	1	-	1	1	-	1	-	1	-	1	-	-	-	1	-	-	-	-	-	e	Tot.
-	-	-	1	-	-	-	-	-	-	-	-	-	-	-	-	-	-	-	-	-	-	b	60
-	-	-	1	-	-	-	-	-	-	-	-	-	-	-	-	-	-	-	-	-	-	e	Tot.
10	-	4	-	7	-	8	1	8	-	9	-	9	-	3	-	4	-	-	-	-	-	a	12
12	1	7	2	10	-	6	-	5	-	5	-	3	-	2	-	2	-	-	-	-	-	b	12
103	1	87	2	56	1	50	1	50	-	33	-	35	-	26	-	24	-	1	-	-	-	e	Tot.
125	2	98	4	73	1	64	2	63	-	47	-	47	-	31	-	30	-	1	-	-	-		
4	-	-	-	-	-	-	1	-	-	-	-	-	-	-	-	-	-	-	-	-	-		
-	2	-	-	1	-	-	-	1	-	-	-	-	-	1	-	-	-	-	-	-	-	c	61
-	2	-	-	1	-	-	-	1	-	-	-	-	-	1	-	-	-	-	-	-	-	e	Tot.
-	-	-	-	1	-	-	-	1	-	-	-	-	-	-	-	-	-	-	-	-	-	b	62
-	-	1	-	1	-	1	-	1	-	-	-	-	-	-	-	-	-	-	-	-	-	e	Tot.
3	1	2	-	2	-	5	1	2	-	1	-	-	-	-	-	4	-	-	-	-	-	a	63
4	1	8	2	1	1	3	1	2	-	2	1	1	-	1	-	1	-	-	-	-	-	b	63
15	-	22	1	8	1	12	-	8	1	10	-	6	-	4	-	6	-	-	-	-	-	c	63
22	2	32	3	11	2	20	2	12	1	13	1	8	-	5	-	11	-	-	-	-	-	e	Tot.
43	-	35	-	34	-	35	1	47	-	44	-	31	2	24	-	21	-	-	-	-	-	a	64
4	3	4	3	1	2	1	-	1	-	3	2	-	-	2	-	7	-	-	-	-	-	b	64
203	-	209	-	197	3	225	1	196	-	217	1	157	1	128	-	208	1	-	-	-	-	c	64
159	-	118	3	102	-	118	1	101	-	103	-	67	1	72	-	93	-	-	-	-	-	d	64
517	10	354	4	276	5	233	3	250	-	189	1	154	2	117	-	188	-	2	-	-	-	e	Tot.
986	18	720	10	610	10	612	6	594	1	556	4	409	6	343	-	517	1	2	-	2	-		
51	-	15	-	12	-	3	-	5	-	2	-	-	-	-	-	6	-	-	-	1	-		
1	-	1	-	2	-	5	-	1	-	-	-	-	-	1	-	-	-	-	-	-	-	a	65
2	1	1	-	1	-	-	-	-	-	-	-	-	-	-	-	-	-	-	-	-	-	b	65
-	-	-	-	2	-	-	-	-	-	-	-	-	-	-	-	1	-	-	-	-	-	c	65
16	2	13	2	17	4	11	3	6	2	6	1	1	-	1	-	4	-	-	-	-	-	d	65
19	3	15	2	22	4	18	3	9	4	9	1	1	1	3	-	6	-	-	-	-	-	e	Tot.
1	-	-	-	1	-	-	-	-	-	1	-	-	-	-	-	-	-	-	-	-	-		
8	-	7	-	3	-	2	-	6	-	8	-	4	-	2	-	8	-	-	-	-	-	a	66
1	-	1	-	1	-	1	-	1	-	-	-	-	-	1	-	-	-	-	-	-	-	b	66
7	-	9	-	10	-	13	-	5	-	7	-	5	-	7	-	9	-	-	-	-	-	c	66
7	-	8	-	7	-	12	-	6	-	6	-	8	-	6	-	11	-	-	-	-	-	d	66
37	-	23	1	24	-	24	-	16	-	20	-	14	-	10	-	19	-	-	-	1	1	e	Tot.
60	-	47	1	45	1	51	1	33	-	41	-	31	-	26	-	47	-	-	-	-	-		
8	-	-	-	2	-	-	-	-	-	-	-	-	-	1	-	-	-	-	-	-	-		

a pag. 6).
in carattere « tondo » indicano il numero d'ordine della sottoclasse e quelle in « neretto » il numero d'ordine della classe.

CLASSE	SOTTOCLASSE		PROFESSIONI O CONDIZIONI (*)	POSIZIONE NELLA PROFESSIONE (1)	POPOLAZIONE												
	Numero d'ordine	Numero convenzionale			IN COMPLESSO												
					10-14			15-19		21-24		20					
					M	F	M	F	M	F	M	F	M	F			
1	2	3	4	5	6	7	8	9	10	11	12	13	14	15	16		
13	67	97	Lavorazione delle pellicce.....	a	16	12	4	—	—	—	—	—	—	—	2	—	
			b	13	7	6	—	—	2	1	—	—	—	—	—	2	
			c	7	1	6	—	—	—	—	—	—	—	—	—	—	1
			d	3	2	1	—	—	—	—	—	—	—	—	—	—	—
			e	200	57	143	4	2	6	30	5	9	8	36	—	—	
	Tot.	239	79	160	4	2	8	31	5	9	10	39	—	—			
	Tot.	4	2	2	—	—	—	—	—	—	—	—	—	—	—		
	Totale classe 13...				a	516	505	11	3	—	19	1	18	—	63	1	
	b	126	90	36	1	—	11	1	2	3	18	8	—	—			
	c	2.294	2.271	23	25	—	107	5	43	—	217	5	—	—			
d	1.229	1.220	9	15	—	55	1	19	—	117	1	—	—				
e	5.242	4.957	285	199	11	720	79	348	16	1.017	67	—	—				
Tot.	9.407	9.048	364	243	11	912	87	430	19	1.432	82	—	—				
Tot.	366	358	8	43	—	110	1	17	—	77	2	—	—				
14	Industria della carta			a	10	9	1	—	—	—	—	—	—	1	—		
	68	98	Cernita e lavorazione degli stracci; cernita della carta	b	10	7	3	1	—	1	—	1	1	1	—		
			c	32	12	20	—	—	1	3	—	2	2	4			
			d	—	—	—	—	—	—	—	—	—	—	—			
			e	52	28	24	1	—	2	4	—	3	4	4			
			Tot.	1	1	—	—	—	—	—	—	—	1	—			
	69	99	Fabbricazione di cellulosa, pasta di legno, carta e cartone	a	56	55	1	—	—	1	—	1	—	4	—		
			b	115	95	20	—	—	7	6	1	—	13	2			
			c	1	1	—	—	—	—	—	—	—	—	—			
			d	912	674	238	5	2	83	69	15	16	63	42			
e			1.084	825	250	5	2	91	75	17	16	80	44				
Tot.	5	4	1	—	—	—	—	—	—	2	—						
70	C	Fabbricazione di oggetti di carta e cartone ..	a	16	12	4	—	—	—	—	—	—	—	—			
		b	60	34	26	—	—	6	5	—	—	5	2				
		c	11	5	6	—	—	—	1	—	—	—	2				
		d	4	4	—	—	—	—	—	—	—	—	—				
		e	366	130	236	2	10	27	98	6	22	15	52				
Tot.	457	185	272	2	10	38	104	6	22	20	56						
Tot.	6	5	1	—	—	—	—	—	—	—	1						
71	C1	Legatorie di libri.....	a	55	51	4	—	—	8	2	—	—	2	—			
		b	17	12	5	1	—	1	—	1	—	2	2				
		c	35	35	—	1	—	1	—	1	—	5	—				
		d	42	42	—	—	—	4	—	—	—	2	—				
		e	995	576	419	32	6	146	101	37	26	80	108				
Tot.	1.144	716	428	34	6	160	108	39	26	91	110						
Tot.	26	23	3	—	—	12	2	—	—	—	—						
Totale classe 14...				a	137	127	10	—	—	9	2	1	7	—			
b	202	148	54	2	—	15	12	2	1	21	6						
c	46	40	6	1	—	1	1	—	—	5	2						
d	47	47	—	—	—	4	—	—	—	2	—						
e	2.305	1.392	913	39	18	257	271	58	66	160	206						
Tot.	2.737	1.754	983	42	18	286	286	62	67	195	214						
Tot.	38	33	5	—	—	12	2	—	—	3	1						
15	Industrie che utilizzano materiali diversi			a	14	12	2	—	—	—	—	—	—	1	—		
	72	C2	Fabbricazione di pettini, forcelle, articoli per fumatori, ventagli; di oggetti di osso, giocattoli, chincaglierie; di oggetti in corallo, madreperla e simili	b	34	20	14	—	—	2	1	1	1	4	3		
			c	6	3	3	—	—	—	—	—	—	—	—			
			d	4	3	1	—	—	—	—	—	—	—	—			
			e	55	34	21	1	2	5	8	2	3	3	4			
			Tot.	113	72	41	1	2	7	9	3	4	8	7			
	Tot.	1	1	—	—	—	—	—	—	—	1	—					
	73	C3	Fabbricazione di bottoni	a	2	2	—	—	—	—	—	—	—	—	—		
			b	2	1	1	—	—	—	1	—	—	—	—			
			c	1	1	—	1	—	—	—	—	—	—	—			
e			24	17	7	1	—	3	4	1	—	5	1				
Tot.			29	21	8	2	—	3	5	2	—	6	1				
Tot.	1	1	—	1	—	—	—	—	—	—	—						

(*) Vedansi avvertenze n. 13 e 15 a pagg. 5 e 6.

NOTA. — Le cifre in « corsivo » sotto i totali delle classi e delle sottoclassi indicano i familiari coadiuvanti il cui ammontare è già compreso nei totali stessi. (Vedasi avvertenza n. 15)

(1) a Padroni di azienda, amministratori, direttori. — b Impiegati. — c Artigiani indipendenti. — d Artigiani padroni. — e Operai salariati, garzoni. — (2) Le cifre

o condizione (*), l'età (*) ed il sesso.

VINCIA

IN ETÀ DI 10 ANNI E PIÙ																				POPOLAZIONE IN ETÀ DA 6 A 9 ANNI		POSIZIONE NELLA PROFESSIONE (1)	Num. d'ordine della classe e sottoclasse(2)
25-29		30-34		35-39		40-44		45-49		50-54		55-59		60-64		65-69		ignota		M	F		
M	F	M	F	M	F	M	F	M	F	M	F	M	F	M	F	M	F	M	F	M	F	39	40
17	18	19	20	21	22	23	24	25	26	27	28	29	30	31	32	33	34	35	36	37	38		
1	1	—	—	—	—	3	2	2	1	1	—	1	—	2	—	—	—	—	—	—	—	a	67
1	1	—	—	—	—	—	—	—	—	—	—	—	—	—	—	—	—	—	—	—	—	b	
—	2	—	—	—	—	—	—	—	—	—	—	—	—	—	—	—	—	—	—	—	—	c	
5	24	7	11	7	8	5	10	—	6	1	3	4	2	3	—	2	1	—	1	—	d		
7	28	8	11	10	9	8	14	3	9	2	4	6	2	5	—	3	1	—	1	—	e		
1	—	—	—	—	—	—	1	—	1	—	—	—	—	—	—	—	—	—	—	—	Tot.		
56	2	45	—	41	—	50	4	58	1	54	—	36	2	29	—	33	—	—	—	—	a	13	
12	6	14	5	6	4	4	3	4	2	5	4	2	5	4	—	7	—	—	—	—	b		
270	2	218	—	209	4	238	2	201	2	224	1	163	1	136	—	220	1	—	—	—	c		
166	—	126	3	111	—	132	1	109	1	112	—	75	2	78	—	105	—	—	—	—	d		
590	38	420	19	334	18	286	16	281	9	226	5	179	4	136	—	219	1	2	2	—	e		
1.094	48	823	27	701	26	710	26	653	15	621	10	455	9	383	—	584	2	2	2	3	Tot.		
62	—	15	—	15	—	3	2	5	1	3	—	1	2	1	—	6	—	—	—	1	—		
—	—	—	—	3	—	2	—	1	—	—	—	1	1	1	—	—	—	—	—	—	—	a	68
—	—	2	—	1	—	—	—	—	—	—	—	—	—	—	—	—	—	—	—	—	—	b	
2	1	—	2	2	4	1	—	1	2	—	2	—	—	3	—	—	—	—	—	—	e		
2	1	2	2	6	5	3	—	2	2	1	2	1	1	4	—	—	—	—	—	—	Tot.		
4	—	5	—	3	1	4	—	9	—	6	—	10	—	3	—	5	—	—	—	—	a	69	
20	4	14	3	8	1	10	3	8	1	3	—	5	—	2	—	4	—	—	—	—	b		
82	29	108	21	88	15	59	25	65	10	42	5	29	1	10	2	25	1	—	—	—	d		
106	33	127	24	100	17	73	28	82	11	51	5	44	1	15	2	34	1	—	—	—	e		
1	—	1	—	—	1	—	—	—	—	—	—	—	—	—	—	—	—	—	—	—	Tot.		
—	—	5	1	2	2	1	—	2	1	2	—	—	—	—	—	—	—	—	—	—	a	70	
3	7	5	8	3	1	2	3	6	—	2	—	—	—	—	—	1	—	—	—	—	b		
1	—	1	1	1	—	1	1	—	1	—	—	—	—	—	—	—	—	—	—	—	c		
15	28	15	10	13	9	11	4	3	2	11	1	6	—	3	—	3	—	—	—	—	d		
20	35	26	20	19	12	15	8	12	4	15	1	9	—	3	—	5	—	—	—	—	e		
1	—	2	—	1	—	—	—	—	—	—	—	—	—	—	—	—	—	—	—	—	Tot.		
4	2	7	—	5	—	5	—	5	—	3	—	3	—	4	—	5	—	—	—	—	a	71	
5	—	5	—	3	—	1	—	2	—	1	—	4	—	—	—	1	—	—	—	—	b		
4	—	1	—	6	—	5	—	6	—	5	—	4	—	—	—	5	—	—	—	—	c		
57	51	33	31	28	31	49	28	34	15	31	10	15	9	16	—	18	2	—	—	—	d		
70	53	48	33	43	31	60	28	48	15	42	10	27	10	20	—	34	2	—	—	—	e		
4	1	4	—	1	—	1	—	1	—	—	—	—	—	—	—	1	—	—	—	—	Tot.		
8	2	17	1	13	3	12	—	17	1	11	—	14	1	8	—	10	—	—	—	—	a	14	
23	11	23	13	13	3	12	6	15	1	7	—	7	—	2	—	6	—	—	—	—	b		
6	—	6	1	4	—	2	1	2	1	2	—	5	—	—	—	5	—	—	—	—	c		
5	—	1	—	7	—	5	—	7	—	5	—	5	—	—	—	6	—	—	—	—	d		
156	109	156	64	131	59	120	57	103	29	84	18	50	10	32	2	46	3	—	1	1	e		
198	122	208	79	168	65	151	64	144	32	109	18	81	12	42	2	78	3	—	—	1	Tot.		
6	1	7	—	2	1	1	—	—	—	—	—	1	—	—	—	1	—	—	—	—	—		
—	—	2	—	2	—	2	—	2	—	—	—	1	1	2	1	—	—	—	—	—	—	a	72
1	1	1	3	5	—	—	3	1	1	1	—	—	—	—	—	2	—	—	—	—	b		
1	1	—	1	—	—	—	—	—	—	—	—	—	—	—	—	—	—	—	—	—	c		
5	3	3	1	2	—	3	—	3	—	1	—	2	—	2	—	2	—	—	—	—	d		
7	5	7	5	9	1	5	3	6	1	2	—	5	1	7	3	5	—	—	—	—	e		
—	—	—	—	—	—	—	—	—	—	—	—	—	—	—	—	—	—	—	—	—	Tot.		
—	—	—	—	—	—	—	—	—	—	—	—	—	—	—	—	—	—	—	—	—	—	a	73
3	1	2	—	—	—	1	—	—	—	—	—	—	—	—	—	—	—	—	—	—	b		
3	—	—	—	—	—	—	—	—	—	—	—	—	—	—	—	—	—	—	—	—	c		
—	—	—	—	—	—	—	—	—	—	—	—	—	—	—	—	—	—	—	—	—	e		
3	1	2	—	—	—	2	—	1	—	—	—	—	—	—	—	—	—	—	—	—	Tot.		

a pag. 6).
in carattere « tondo » indicano il numero d'ordine della sottoclasse e quelle in « neretto » il numero d'ordine della classe.

CLASSE	SOTTOCLASSE		PROFESSIONI O CONDIZIONI (*)	POSIZIONE NELLA PROFESSIONE (1)	POPOLAZIONE													
	Numero d'ordine	Numero convenzionale			IN COMPLESSO				10-14		15-19		20		21-24			
					M	F	M	F	M	F	M	F	M	F				
1	2	3	4	5	6	7	8	9	10	11	12	13	14	15	16			
15	74	C 4	Fabbricazione di spazzole.....	a	5	4	1	—	—	—	—	—	—	—	—	—		
				b	12	9	3	—	—	—	—	—	—	—	—	—	—	
				c	1	1	—	—	—	—	—	—	—	—	—	—	—	—
				d	1	1	—	—	—	—	—	—	—	—	—	—	—	—
				e	28	24	4	—	—	—	4	2	3	2	—	—	—	—
	Tot.	47	39	8	1	—	—	4	4	3	2	1	—	—	—	—		
	Totale classe 15...				a	21	18	3	—	—	—	—	1	—	2	—	—	
					b	48	30	18	1	—	2	4	1	1	5	3		
					c	8	5	3	1	—	—	—	—	—	—	—		
					d	5	4	1	—	—	—	—	—	—	—	—		
				e	107	75	32	2	2	12	14	6	5	8	5			
				Tot.	189	132	57	4	2	14	18	8	6	15	8			
16	Produzione e prima lavorazione dei metalli																	
	75	C 5	Fusione, affinatura, bollitura, forgiatura, laminatura, trafilatura, ecc.	a	89	89	—	—	—	7	—	—	—	—	5	—		
				b	123	102	21	—	—	2	4	3	1	23	4			
				c	3	3	—	—	—	1	—	—	—	—	—	—		
				d	3	2	1	—	—	—	—	1	—	—	—	—		
				e	722	682	40	4	2	91	15	37	1	148	8			
	Tot.	940	878	62	4	2	101	19	41	2	176	12						
	Totale classe 16...					15	15	—	—	8	—	—	—	—	—	—		
	Successive lavorazioni dei metalli																	
	76	14	Fabbri, chiavari, ferrai, magnani, maniscalchi	b	2	2	—	—	—	—	—	—	—	—	—	—		
c				364	364	—	11	—	48	—	10	—	42	—				
d				748	745	3	16	—	62	—	29	1	105	1				
e				4.137	4.147	10	235	2	1.021	5	320	—	858	1				
Tot.				5.271	5.258	13	262	2	1.131	5	359	1	1.005	2				
Totale classe 17...					222	221	1	25	—	87	—	13	—	49	1			
17	77	C 6	Carpentieri, meccanici, ramai, calderai, ottonai, arrotini, coltellinai, stagnai, verniciatori, doratori, nichelatori, smaltatori; fabbricazione della latta, di mobili in ferro, di strumenti chirurgici	a	1.031	1.013	18	6	—	54	4	40	—	121	1			
				b	279	234	45	1	—	22	4	12	1	42	12			
				c	333	331	2	9	—	54	1	8	—	29	—			
				d	289	288	1	7	—	26	—	6	—	32	—			
				e	19.411	19.136	275	697	4	4.738	101	1.528	16	4.087	62			
	Tot.	21.343	21.002	341	720	4	4.894	110	1.594	17	4.811	75						
	Totale classe 17...					233	226	7	21	—	89	5	13	—	59	1		
	Costruzioni meccaniche in genere, lavorazione dei metalli preziosi																	
	78	15	Costruzione di macchine agricole ed industriali; costruttori di materiali e veicoli per trasporti con guide e senza guide; di apparecchi per trasporti aerei	a	61	60	1	—	—	3	—	—	—	—	2	—		
				b	170	137	33	—	—	6	—	2	3	2	25	5		
c				1	1	—	—	—	—	—	1	—	—	—	—			
d				193	158	35	4	1	26	11	7	2	25	9				
Tot.				425	356	69	4	1	35	13	11	4	52	14				
Totale classe 18...					3	3	—	—	—	1	—	—	—	—				
79	C 7	Cantieri navali.....	a	4	4	—	—	—	—	—	—	—	—	—	—			
			b	12	9	3	—	—	—	1	—	—	—	—				
			e	49	47	2	—	—	2	1	3	—	12	1				
Tot.	65	60	5	—	—	2	2	3	—	12	2							
80	C 8	Costruzione di apparecchi fisici e di precisione, di pesi e di misure, di strumenti musicali, macchine da scrivere e fotografiche, di apparecchi ortopedici, ecc. Ottica	a	41	41	—	—	—	1	—	—	—	—	3	—			
			b	130	108	22	1	—	13	3	2	2	21	4				
			c	2	2	—	—	—	—	—	—	—	—	—				
			d	8	7	1	—	—	—	1	—	—	1	—				
			e	351	319	32	6	—	68	12	15	1	55	2				
Tot.	532	477	55	7	—	82	16	17	3	80	6							
Totale classe 18...					3	3	—	—	—	—	—	—	—	—				

(*) Vedasi avvertenze nn. 13 e 15 a pagg. 5 e 6.

NOTA. — Le cifre in corsivo sotto i totali delle classi e delle sottoclassi indicano i familiari coadiuvanti il cui ammontare è già compreso nei totali stessi. (Vedasi avvertenza n. 15)

(1) a Padroni di azienda, amministratori, direttori. — b Impiegati. — c Artigiani indipendenti. — d Artigiani padroni. — e Operai salariati, garzoni. — (2) Le cifre

o condizione (*), l'età (*) ed il sesso.

VINCIA

IN ETÀ DI 10 ANNI E PIÙ

IN ETÀ DI 10 ANNI E PIÙ																				POPOLAZIONE IN ETÀ DA 6 A 9 ANNI		POSIZIONE NELLA PROFESSIONE (1)	Num. d'ordine della classe e sottoclasse (2)	
25-29		30-34		35-39		40-44		45-49		50-54		55-59		60-64		65-69		ignota		M	F			
M	F	M	F	M	F	M	F	M	F	M	F	M	F	M	F	M	F	M	F	M	F	39	40	
17	18	19	20	21	22	23	24	25	26	27	28	29	30	31	32	33	34	35	36	37	38			
—	—	—	—	—	—	1	—	2	1	1	—	—	—	—	—	—	—	—	—	—	—	a	74	
—	—	1	—	1	1	1	—	1	—	1	—	—	—	—	—	2	—	—	—	—	—	b		
—	—	—	—	—	—	—	—	—	—	—	—	—	—	—	—	—	—	—	—	—	—	c		
5	—	1	—	4	—	2	—	2	—	1	—	—	—	—	—	1	—	—	—	—	—	d		
5	—	2	—	5	1	5	—	5	1	3	—	—	—	2	—	3	—	—	—	—	—	e		
—	—	2	—	2	—	3	—	4	1	1	—	—	—	—	—	—	—	—	—	—	—	Tot.		
1	1	2	—	3	—	6	—	2	1	2	—	—	—	1	1	—	—	—	—	—	—	a	15	
1	1	2	3	6	1	2	3	2	1	2	—	—	—	1	1	4	—	—	—	—	—	b		
13	4	1	—	6	—	—	—	—	—	—	—	—	—	—	—	2	—	—	—	—	—	c		
15	6	6	1	6	—	6	—	6	—	2	—	—	—	4	1	2	—	—	—	—	—	d		
—	—	—	—	—	—	—	—	—	—	—	—	—	—	9	3	8	1	—	—	—	—	e		
—	—	—	—	—	—	—	—	—	—	—	—	—	—	—	—	—	—	—	—	—	—	Tot.		
9	—	6	—	13	—	15	—	8	—	8	—	—	—	11	—	2	—	—	—	—	—	a	16	
18	4	16	1	8	2	10	2	4	2	4	1	—	—	4	—	5	—	—	—	—	—	b	75	
—	—	—	—	1	—	—	—	—	—	—	—	—	—	—	—	—	—	—	—	—	—	c		
100	5	63	2	48	3	62	2	27	—	38	—	—	—	28	1	18	—	—	—	—	—	d		
127	10	85	3	70	5	88	4	39	2	50	1	—	—	44	1	28	—	—	—	—	—	e		
4	—	—	—	—	—	—	—	—	—	—	—	—	—	r	—	—	—	—	—	—	—	Tot.		
—	—	1	—	—	—	—	—	1	—	—	—	—	—	—	—	—	—	—	—	—	—	a	76	
29	—	44	—	28	—	29	—	30	—	17	—	—	—	32	—	16	—	—	—	—	—	b		
63	1	61	—	74	—	70	—	55	—	52	—	—	—	55	—	47	—	—	—	—	—	c		
397	1	309	—	256	—	222	1	138	—	122	—	—	—	94	—	80	—	—	—	—	—	d		
489	2	415	—	358	—	321	1	224	—	191	—	—	—	181	—	143	—	—	—	—	—	e		
23	—	12	—	4	—	4	—	—	—	r	—	—	—	—	—	2	—	—	—	—	—	Tot.		
120	1	118	2	144	5	133	2	82	1	75	2	—	—	48	—	34	—	—	—	—	—	a	77	
40	11	31	10	25	2	15	1	11	3	14	1	—	—	13	—	5	—	—	—	—	—	b		
33	—	30	—	29	—	48	—	27	1	14	—	—	—	19	—	9	—	—	—	—	—	c		
36	—	39	—	26	—	29	—	14	—	20	—	—	—	17	—	17	—	—	—	—	—	d		
2.547	38	1.769	23	1.307	6	914	15	616	5	373	2	—	—	250	—	151	—	—	—	—	—	e		
2.776	50	1.987	35	1.531	13	1.139	18	750	10	496	5	—	—	347	—	216	—	—	—	—	—	Tot.		
33	—	10	—	3	—	3	—	—	—	—	—	—	—	r	—	—	—	—	—	—	—			
120	1	118	2	144	5	133	2	82	1	75	2	—	—	48	—	34	—	—	—	—	—	a	17	
40	11	32	10	25	2	15	1	12	3	14	1	—	—	13	—	5	—	—	—	—	—	b		
62	—	74	—	57	—	77	—	57	1	31	—	—	—	51	—	25	—	—	—	—	—	c		
99	1	100	—	100	—	99	—	69	—	72	—	—	—	72	—	64	—	—	—	—	—	d		
2.944	39	2.078	23	1.563	6	1.136	16	754	5	495	2	—	—	344	—	231	—	—	—	—	—	e		
3.265	52	2.402	35	1.889	13	1.460	19	974	10	687	5	—	—	528	—	359	—	—	—	—	—	Tot.		
56	—	22	—	7	—	7	—	—	—	r	—	—	—	r	—	2	—	—	—	—	—			
5	—	5	—	12	—	2	—	15	—	6	—	—	—	4	—	2	—	—	—	—	—	a	78	
34	8	17	6	18	10	10	—	7	—	6	—	—	—	9	—	1	—	—	—	—	—	b		
—	—	—	—	—	—	—	—	—	—	—	—	—	—	—	—	—	—	—	—	—	—	c		
36	2	16	5	17	3	13	1	5	—	5	1	—	—	3	—	1	—	—	—	—	—	d		
75	10	38	11	47	13	25	2	27	—	17	1	—	—	16	—	4	—	—	—	—	—	e		
r	—	r	—	—	—	—	—	—	—	—	—	—	—	—	—	—	—	—	—	—	—	Tot.		
—	—	—	—	—	—	2	—	—	—	—	—	—	—	—	—	—	—	—	—	—	—	a	79	
—	1	3	—	3	—	—	—	1	—	—	—	—	—	—	—	2	—	—	—	—	—	b		
5	—	9	—	6	—	3	—	1	—	—	—	—	—	1	—	2	—	—	—	—	—	c		
5	1	12	—	9	—	5	—	2	—	—	—	—	—	1	—	3	—	—	—	—	—	Tot.		
—	—	—	—	—	—	—	—	—	—	—	—	—	—	—	—	—	—	—	—	—	—	a	80	
3	—	7	—	5	—	6	—	7	—	2	—	—	—	—	—	1	—	—	—	—	—	b		
20	3	20	5	9	1	7	3	10	1	1	—	—	—	—	—	3	—	—	—	—	—	c		
—	—	—	—	—	—	—	—	—	—	—	—	—	—	—	—	—	—	—	—	—	—	d		
59	1	32	7	22	4	19	3	12	2	6	—	—	—	10	—	9	—	—	—	—	—	e		
82	4	61	12	36	5	33	6	29	3	10	—	—	—	17	—	18	—	—	—	—	—	Tot.		
r	—	—	—	—	—	—	—	—	—	—	—	—	—	—	—	—	—	—	—	—	—	—		

a pag. 6).
in carattere «tondo» indicano il numero d'ordine della sottoclasse e quelle in «neretto» il numero d'ordine della classe.

CLASSE	SOTTOCLASSE		PROFESSIONI O CONDIZIONI (*)	POSIZIONE NELLA PROFESSIONE (1)	POPOLAZIONE													
	Numero d'ordine	Numero convenzionale			IN COMPLESSO		10-14		15-19		20		21-24					
					M	F	M	F	M	F	M	F	M	F				
1	2	3	4	5	6	7	8	9	10	11	12	13	14	15	16			
81	C 9		Fabbricazione di armi da fuoco e di proiettili;	a	8	7	1	—	—	—	1	—	—	—	—	—		
				b	43	23	20	—	—	—	—	—	1	1	3	5		
				c	2	2	—	—	—	—	—	—	—	—	—	—	—	—
				d	3	3	—	1	—	—	—	—	—	—	—	—	—	—
				e	288	186	102	2	—	—	15	20	10	7	30	23	—	—
			Tot.		344	221	128	3	—	15	21	13	8	34	28			
					3	2	1	1	—	—	1	1	—	—	—			
82	C 10		Costruzione di materiali e di apparecchi elettrici	a	16	15	1	—	—	—	—	—	—	—	—	—		
				b	92	63	29	1	—	4	3	—	—	1	10	5		
				c	125	76	49	—	1	9	18	3	3	3	18	15	—	
				d	—	—	—	—	—	—	—	—	—	—	—	—	—	—
				e	—	—	—	—	—	—	—	—	—	—	—	—	—	—
			Tot.		238	154	79	1	1	18	21	3	4	28	20			
					2	1	1	—	—	—	—	—	—	—	—			
83	C 11		Costruzione e riparazione di orologi.....	a	33	32	1	—	—	2	—	—	1	—	3	1		
				b	14	14	—	—	—	1	—	1	—	—	3	—		
				c	56	55	1	—	—	1	—	—	—	—	—	5	—	
				d	38	38	—	—	—	2	—	—	1	—	—	4	—	
				e	244	242	2	6	—	49	1	10	—	—	41	—	—	
			Tot.		385	381	4	6	—	55	2	18	—	56	1			
					11	10	1	—	—	4	1	—	—	2	—			
84	C 12		Oreficeria, argenteria e gioielleria; fabbricazione di filigrana e medaglie. R. Zecca	a	52	49	3	—	—	—	—	—	1	—	4	—		
				b	29	25	4	—	—	1	—	—	—	—	2	2		
				c	62	62	—	—	—	2	—	2	—	—	6	—		
				d	42	41	1	—	—	1	—	—	—	—	6	—		
				e	621	593	28	17	—	100	6	23	2	103	4	—		
			Tot.		806	770	36	17	—	104	6	26	2	121	6			
					21	20	1	—	—	3	—	1	—	5	—			
19			Preparazione e lavorazione dei minerali	a	215	208	7	—	—	6	1	2	—	—	13	1		
				b	490	379	111	2	—	25	9	7	6	—	64	22		
				c	123	122	1	—	—	3	1	4	—	—	11	—		
				d	91	89	2	1	—	3	1	2	—	—	11	—		
				e	1.871	1.621	250	35	2	269	69	71	15	284	54	—		
			Tot.		2.790	2.419	371	38	2	306	81	86	21	383	77			
					43	39	4	1	—	8	2	2	—	9	—			
85	C 13		Macinatura e raffinatura dei minerali.....	a	1	1	—	—	—	—	—	—	—	—	—	—		
				b	1	—	1	—	—	—	—	—	—	—	—	—		
				c	8	8	—	—	—	1	—	1	—	—	—	—		
				d	—	—	—	—	—	—	—	—	—	—	—	—		
				e	8	8	—	—	—	1	—	1	—	—	—	—		
			Tot.		10	9	1	—	—	1	—	1	—	—	—			
86	C 14		Scalpellini, segatori, sbazzatori di pietra, spaccapietre, sgrossatori di marmi; prima lavorazione delle pietre e dei marmi	a	79	79	—	—	—	8	—	4	—	—	8	—		
				b	8	7	1	—	—	2	—	—	—	—	1	—		
				c	55	55	—	—	—	4	—	2	—	—	—	6	—	
				d	26	26	—	—	—	3	—	1	—	—	—	1	—	
				e	1.744	1.740	4	45	—	327	2	73	—	231	—	—		
			Tot.		1.912	1.907	5	45	—	344	2	80	—	247	—			
					29	29	—	—	—	11	—	4	—	7	—			
87	C 15		Mosaicisti.....	a	18	18	—	—	—	3	—	—	—	—	1	—		
				b	11	11	—	—	—	—	—	—	—	—	—	—		
				c	4	4	—	—	—	—	—	—	—	—	—	—		
				d	4	4	—	—	—	2	—	—	—	—	—	—		
				e	152	152	—	11	—	26	—	15	—	19	—	—		
			Tot.		189	189	—	11	—	31	—	15	—	21	—			
					5	5	—	—	—	4	—	—	—	1	—			
88	C 16		Marmisti, scultori in pietra e in marmo; lavorazione della pietra per uso industriale	a	110	109	1	—	—	3	—	—	—	—	7	—		
				b	25	22	3	—	—	—	—	—	—	—	3	1		
				c	58	58	—	2	—	6	—	4	—	—	—	8	—	
				d	20	20	—	1	—	1	—	—	—	—	—	—		
				e	803	800	3	25	—	126	2	35	—	115	—	—		
			Tot.		1.016	1.009	7	28	—	136	2	39	—	133	1			
					24	24	—	3	—	7	—	3	—	5	—			
89	C 17		Fornaci di laterizi e di materiale refrattario	a	100	95	5	1	—	2	3	1	—	—	5	1		
				b	161	135	26	—	—	5	5	—	2	—	18	4		
				c	3	3	—	1	—	—	—	—	—	—	—	—		
				d	4	4	—	—	—	—	—	—	—	—	—	—		
				e	1.977	1.787	190	26	5	254	92	39	17	214	32	—		
			Tot.		2.245	2.024	221	28	5	261	100	40	10	237	37			
					18	13	5	1	—	2	3	1	—	4	1			

(*) Vedansi avvertenze nn. 13 e 15 a pagg. 5 e 8.

NOTA. — Le cifre in « corsivo » sotto i totali delle classi e delle sottoclassi indicano i familiari coadiuvanti il cui ammontare è già compreso nei totali stessi. (Vedasi avvertenza n. 15)

(1) a Padroni di azienda, amministratori, direttori. — b Impiegati. — c Artigiani indipendenti. — d Artigiani padroni. — e Operai salariati, garzoni. — (2) Le cifre

o condizione (*), l'età (* ed il sesso.

VINICIA

IN ETÀ DI 10 ANNI E PIÙ

IN ETÀ DI 10 ANNI E PIÙ																				POPOLAZIONE IN ETÀ DA 6 A 9 ANNI		POSIZIONE NELLA PROFESSIONE (1)	Num. d'ordine della classe e sottoclasse (2)
25-29		30-34		35-39		40-44		45-49		50-54		55-59		60-64		65-69		ignota		M	F		
M	F	M	F	M	F	M	F	M	F	M	F	M	F	M	F	M	F	M	F	M	F		
17	18	19	20	21	22	23	24	25	26	27	28	29	30	31	32	33	34	35	36	37	38	39	40
—	—	—	—	2	—	2	—	1	—	1	—	—	—	—	—	—	—	—	—	—	—	a	81
1	10	6	1	1	1	1	—	5	—	3	1	—	1	1	—	1	—	—	—	—	—	b	
—	—	—	—	—	—	—	—	—	—	—	—	—	—	—	—	—	—	—	—	—	—	c	
29	19	28	9	21	9	17	9	19	5	4	1	2	—	4	—	5	—	—	—	—	—	d	
30	29	35	10	25	10	20	9	25	5	8	2	2	1	5	—	6	—	—	—	—	—	e	
—	—	—	—	—	—	—	—	—	—	—	—	—	—	—	—	—	—	—	—	—	—	Tot.	
1	1	1	—	2	—	3	—	2	—	2	—	—	—	2	—	2	—	—	—	—	—	a	82
15	10	12	5	6	3	4	2	4	—	5	—	2	—	—	—	2	—	—	—	—	—	b	
17	4	10	4	3	1	5	—	3	2	4	—	3	—	—	1	1	—	—	—	—	—	c	
38	15	23	9	11	4	12	2	9	2	11	—	5	—	2	1	3	—	—	—	—	—	e	
—	—	—	—	—	—	—	—	—	—	—	—	—	—	—	—	—	—	—	—	—	—	Tot.	
2	—	4	—	4	—	5	—	2	—	3	—	2	—	2	—	2	—	—	—	—	—	a	83
5	—	—	—	—	—	1	—	1	—	—	—	1	—	—	—	1	—	—	—	—	—	b	
8	—	2	—	3	—	8	—	4	—	7	—	7	—	5	—	5	—	—	—	—	—	c	
4	—	3	—	6	—	4	—	3	—	1	—	4	—	2	—	4	—	—	—	—	—	d	
27	—	26	1	18	—	20	—	10	—	8	—	9	—	4	—	14	—	—	—	—	—	e	
46	—	35	1	31	—	38	—	20	—	19	—	23	—	13	—	26	—	—	—	—	—	Tot.	
—	—	—	—	—	—	—	—	—	—	—	—	—	—	—	—	—	—	—	—	—	—	—	
4	—	5	1	5	—	7	—	5	—	4	—	3	—	5	—	6	2	—	—	—	—	a	84
5	2	3	—	3	—	3	—	1	—	2	—	2	—	3	—	3	—	—	—	—	—	b	
6	—	4	—	6	—	14	—	7	—	3	—	3	—	3	—	6	—	—	—	—	—	c	
4	—	6	—	7	—	4	—	7	—	2	—	1	—	1	—	2	1	—	—	—	—	d	
68	4	56	4	69	3	56	2	34	—	17	3	13	—	13	—	24	—	—	—	—	—	e	
87	6	74	5	90	3	84	2	54	—	28	3	22	—	25	—	38	3	—	—	—	—	Tot.	
4	—	—	—	—	—	4	—	—	—	—	—	—	—	—	—	—	—	—	—	—	—	—	
15	1	22	1	30	—	27	1	32	—	18	—	14	—	12	—	17	2	—	—	—	—	a	18
80	34	61	17	40	15	26	5	29	1	17	1	14	1	9	—	14	5	—	—	—	—	b	
14	—	8	—	9	—	22	—	11	—	11	—	10	—	8	—	11	—	—	—	—	—	c	
8	—	10	—	14	—	9	—	10	—	3	—	7	—	3	—	8	—	—	—	—	—	d	
241	30	177	30	156	20	133	15	84	9	44	5	41	—	33	1	53	—	—	—	—	—	e	
358	65	278	48	249	35	217	21	166	10	98	6	86	1	65	1	94	3	—	—	—	—	Tot.	
7	—	2	—	3	—	5	—	—	—	—	—	—	—	—	—	—	—	—	—	—	—	—	
—	—	—	—	—	—	—	—	1	—	—	—	—	—	—	—	—	—	—	—	—	—	a	85
2	—	2	—	2	—	—	—	—	—	—	—	—	—	—	—	—	—	—	—	—	—	b	
—	—	—	—	—	—	—	—	—	—	—	—	—	—	—	—	—	—	—	—	—	—	c	
2	—	2	—	2	—	—	—	1	1	—	—	—	—	—	—	—	—	—	—	—	—	e	
—	—	—	—	—	—	—	—	—	—	—	—	—	—	—	—	—	—	—	—	—	—	Tot.	
9	—	7	—	11	—	7	—	4	—	9	—	5	—	3	—	4	—	—	—	—	—	a	86
2	—	—	—	1	—	—	—	—	—	1	—	—	—	—	—	—	—	—	—	—	—	b	
5	—	8	—	6	—	3	—	3	—	—	—	6	—	7	—	5	—	—	—	—	—	c	
3	—	1	—	2	—	3	—	1	—	—	—	3	—	3	—	4	—	—	—	—	—	d	
181	—	156	—	124	1	137	—	108	—	91	—	117	1	77	—	73	—	—	—	—	—	e	
200	—	172	—	144	1	150	—	116	1	101	—	132	1	90	—	86	—	—	—	—	—	Tot.	
5	—	—	—	—	—	—	—	—	—	—	—	—	—	—	—	2	—	—	—	—	—	—	
—	—	1	—	2	—	—	—	6	—	2	—	1	—	1	—	1	—	—	—	—	—	a	87
—	—	4	—	3	—	1	—	1	—	1	—	—	—	—	—	1	—	—	—	—	—	b	
1	—	—	—	1	—	—	—	—	—	—	—	—	—	—	—	—	—	—	—	—	—	c	
17	—	7	—	22	—	—	—	17	—	7	—	2	—	1	—	3	—	—	—	—	—	d	
18	—	12	—	28	—	6	—	25	—	11	—	3	—	2	—	6	—	—	—	—	—	e	
—	—	—	—	—	—	—	—	—	—	—	—	—	—	—	—	—	—	—	—	—	—	Tot.	
11	—	17	—	12	—	15	—	12	1	8	—	8	—	8	—	7	—	—	—	—	—	a	88
3	2	3	—	1	—	6	—	1	—	2	—	2	—	1	—	—	—	—	—	—	—	b	
5	—	—	—	2	—	1	—	4	—	5	—	4	—	6	—	2	—	—	—	—	—	c	
3	—	6	—	1	—	3	—	3	—	2	—	2	—	—	—	—	—	—	—	—	—	d	
114	—	71	1	66	—	52	—	33	—	40	—	42	—	36	—	45	—	—	—	—	—	e	
186	2	106	1	82	—	77	—	58	1	57	—	56	—	51	—	54	—	—	—	—	—	Tot.	
4	—	—	—	—	—	2	—	—	—	—	—	—	—	—	—	—	—	—	—	—	—	—	
9	—	16	—	9	—	17	1	9	—	7	—	6	—	5	—	8	—	—	—	—	—	a	89
23	5	22	5	17	4	11	—	6	1	12	—	12	—	6	—	3	—	—	—	—	—	b	
—	—	—	—	—	—	—	—	—	—	—	—	—	—	—	—	—	—	—	—	—	—	c	
307	20	241	7	179	6	169	1	136	6	63	2	62	2	45	—	52	—	—	—	—	—	d	
339	25	280	12	205	10	198	2	151	7	88	2	80	2	57	—	65	—	—	—	—	—	e	
1	—	2	—	—	—	—	—	1	—	—	—	—	—	—	—	—	—	—	—	—	—	Tot.	

a pag. 6).
in carattere « tondo » indicano il numero d'ordine della sottoclasse e quelle in « neretto » il numero d'ordine della classe.

CLASSE	SOTTOCLASSE		PROFESSIONI O CONDIZIONI (*)	POSIZIONE NELLA PROFESSIONE (1)	POPOLAZIONE											
	Numero d'ordine	Numero convenzionale			IN COMPLESSO			10-14		15-19		20		21-24		
					M	F	Tot.	M	F	M	F	M	F	M	F	
1	2	3	4	5	6	7	8	9	10	11	12	13	14	15	16	
20	90	C 18	Fornaci di calce, cemento, gesso.....	a	62	61	1	—	—	2	—	1	—	5	—	
				b	60	48	12	—	—	7	2	1	—	2	2	
				c	466	460	6	4	—	33	2	6	—	47	3	
				d	—	—	—	—	—	—	—	—	—	—	—	—
				e	588	569	19	4	—	42	4	8	—	54	5	
	91	C 19	Fabbricazione di maioliche, porcellane, terrecotte, stoviglie, terraglie e di oggetti artistici	a	27	25	2	—	—	1	—	—	—	2	1	
				b	50	40	10	1	—	2	—	1	8	2		
				c	14	14	—	1	—	1	—	—	—	1	—	
				d	10	9	1	—	—	—	—	—	—	—	—	
				e	236	224	12	3	1	32	2	18	2	54	4	
	92	C 20	Lavorazione del vetro e delle perle di vetro..	a	35	33	2	—	—	1	—	1	—	2	—	
				b	108	90	18	1	—	6	2	4	3	8	2	
				c	11	8	3	—	—	1	—	—	—	1	—	
				d	3	3	—	—	—	—	—	—	—	1	—	
				e	1.154	1.036	118	32	1	222	39	52	7	155	33	
	93	C 21	Fabbricazione di materiale in cemento, asfalto, marmi artificiali	a	33	31	2	—	—	—	—	—	—	2	—	
				b	39	27	12	1	—	6	3	2	—	1	2	
				c	99	88	11	—	—	7	7	3	1	13	1	
				d	—	—	—	—	—	—	—	—	—	—	—	
				e	171	146	25	1	—	13	10	5	1	16	3	
94	C 22	Costruzioni edilizie, stradali ed idrauliche	a	465	452	13	1	—	20	3	7	—	32	2		
			b	463	380	83	3	—	28	12	8	5	41	13		
			c	145	142	3	4	—	12	6	—	—	17	—		
			d	67	66	1	1	—	6	2	—	—	2	—		
			e	6.639	6.295	344	146	7	1.028	146	242	27	848	73		
95	16	Muratori	a	1.412	1.405	7	2	—	43	1	14	—	75	—		
			b	2.556	2.349	207	5	—	82	29	34	5	253	43		
			c	4.283	4.256	27	39	3	576	5	132	4	604	4		
			d	—	—	—	—	—	—	—	—	—	—	—		
			e	22.912	22.912	—	240	—	2.431	—	1.110	—	4.383	—		
96	17	Cementisti.....	a	9	9	—	1	—	1	—	—	—	—	—		
			b	34	31	3	1	1	3	1	1	3	—			
			c	954	918	36	15	1	109	12	46	6	148	7		
			d	—	—	—	—	—	—	—	—	—	—	—		
			e	997	958	39	17	2	113	13	47	7	151	7		
97	18	Manovali, braccianti, lastricatori, asfaltisti, selciaroli, terrazzieri di città, badilanti, ecc.	a	21.397	21.205	192	262	7	3.304	61	680	10	3.061	34		
			b	—	—	—	—	—	—	—	—	—	—	—		
			c	—	—	—	—	—	—	—	—	—	—	—		
			d	—	—	—	—	—	—	—	—	—	—	—		
			e	21.397	21.205	192	262	7	3.304	61	680	10	3.061	34		
98	C 23	Stuccatori, imbianchini, ornatisti, pittori di stanze, decoratori, pavimentatori, ecc.	a	21	20	1	—	—	4	—	—	—	—	—		
			b	4	1	3	—	—	—	—	—	—	1	—		
			c	374	373	1	13	—	48	—	8	—	40	1		
			d	148	148	—	2	—	7	—	1	—	17	—		
			e	7.128	7.083	45	130	1	1.427	21	341	4	1.310	9		
99	C 24	Tappezziere in carta	a	2	2	—	—	—	—	—	—	—	—	—		
			b	9	8	1	—	—	—	—	1	—	—	—		
			c	111	106	5	4	—	13	2	5	1	10	1		
			d	—	—	—	—	—	—	—	—	—	—	—		
			e	122	116	6	4	—	18	2	6	1	10	1		

(*) Vedansi avvertenze nn. 13 e 15 a pagg. 5 e 6.

NOTA. - Le cifre in corsivo sotto i totali delle classi e delle sottoclassi indicano i familiari coadiuvanti il cui ammontare è già compreso nei totali stessi. (Vedasi avvertenza n. 15)

(1) a Padroni di azienda, amministratori, direttori. - b Impiegati. - c Artigiani indipendenti. - d Artigiani padroni - e Operai salariati, garzoni. - (2) Le cifre

o condizione (*), l'età (*) ed il sesso.

VINICIA

IN ETÀ DI 10 ANNI E PIÙ

IN ETÀ DI 10 ANNI E PIÙ																				POPOLAZIONE IN ETÀ DA 6 A 9 ANNI		POSIZIONE NELLA PROFESSIONE (1)	Num. d'ordine della classe e sottoclasse (2)
25-29		30-34		35-39		40-44		45-49		50-54		55-59		60-64		65-69		ignota		M	F		
M	F	M	F	M	F	M	F	M	F	M	F	M	F	M	F	M	F	M	F	M	F	39	40
17	18	19	20	21	22	23	24	25	26	27	28	29	30	31	32	33	34	35	36	37	38	39	40
8	—	7	—	10	—	5	1	8	—	5	—	1	—	3	—	6	—	—	—	—	—	a	90
15	3	2	2	5	1	1	—	5	2	3	—	4	—	1	—	2	—	—	—	—	—	b	
73	1	70	—	49	—	58	—	32	—	31	—	23	—	12	—	22	—	—	—	—	—	c	
96	4	79	2	64	1	64	1	45	2	39	—	28	—	16	—	30	—	—	—	—	—	Tot.	
3	—	1	—	—	—	—	—	—	—	—	—	—	—	—	—	—	—	—	—	—	—	e	
14	3	4	2	3	—	2	1	3	2	4	—	3	—	—	—	3	—	—	—	—	—	a	91
1	—	2	—	4	—	—	—	—	—	—	—	—	—	—	—	—	—	—	—	—	—	b	
—	—	2	—	3	1	1	—	—	—	—	—	—	—	—	—	—	—	—	—	—	—	c	
44	1	26	—	11	—	12	1	7	1	6	—	2	—	2	—	—	—	—	—	—	—	d	
62	4	37	3	25	1	16	2	12	3	10	—	8	—	7	—	10	—	—	—	1	—	e	
—	—	—	—	—	—	—	—	—	—	—	—	—	—	—	—	—	—	—	—	—	—	Tot.	
3	1	6	—	6	—	4	1	5	—	2	—	2	—	1	—	—	—	—	—	—	—	a	92
17	7	14	4	13	—	9	—	4	—	—	—	—	—	—	—	—	—	—	—	—	—	b	
1	—	1	2	—	1	1	—	2	—	—	—	—	—	—	—	—	—	—	—	—	—	c	
—	—	1	—	—	—	—	—	—	—	—	—	—	—	—	—	—	—	—	—	—	—	d	
153	19	102	7	73	3	76	7	65	—	40	2	35	—	15	—	15	—	—	—	1	—	e	
174	27	124	13	92	4	90	8	76	—	47	2	41	—	20	—	17	—	1	—	1	—	Tot.	
—	—	—	—	—	—	—	—	—	—	—	—	—	—	—	—	—	—	—	—	—	—	a	93
4	—	4	1	4	—	6	—	2	—	—	—	—	—	1	—	1	—	—	—	—	—	b	
4	4	4	1	1	1	—	1	1	—	1	—	—	—	—	—	—	—	—	—	—	—	c	
25	2	10	—	9	—	6	—	8	—	—	—	—	—	4	—	—	—	—	—	—	—	e	
33	6	18	2	14	1	12	1	11	—	5	—	10	—	2	1	2	—	—	—	—	—	Tot.	
—	—	—	—	—	—	—	—	—	—	—	—	—	—	—	—	—	—	—	—	—	—	a	94
47	1	61	2	58	—	55	3	48	1	37	—	30	—	22	1	30	—	—	—	—	—	b	
78	24	53	14	44	6	30	2	21	7	24	—	28	—	12	—	10	—	—	—	—	—	c	
13	—	20	2	13	1	5	—	9	—	7	—	13	—	7	—	10	—	—	—	—	—	d	
6	—	11	—	6	1	8	—	6	—	3	—	3	—	6	—	6	—	—	—	—	—	e	
916	43	685	15	535	10	515	9	406	7	282	4	284	3	192	—	214	—	—	—	—	—	Tot.	19
1.060	68	890	33	656	18	613	14	490	15	353	4	358	3	245	1	270	—	—	—	—	—	Tot.	
13	1	3	—	—	—	2	1	1	—	—	—	—	—	1	—	3	—	—	—	—	—	a	95
109	—	181	—	200	—	203	2	163	1	120	1	98	—	94	—	103	—	—	—	—	—	b	
446	59	394	38	317	13	245	10	185	5	153	5	95	—	67	—	63	—	—	—	—	—	c	
780	1	615	2	461	3	319	2	267	2	178	—	120	—	100	1	64	—	—	—	—	—	e	
1.335	60	1.190	40	978	16	767	14	615	8	451	6	313	1	261	1	230	—	—	—	—	—	Tot.	
37	—	19	—	7	—	2	1	1	—	4	—	1	—	—	—	3	—	—	—	—	—	a	96
78	—	83	—	76	—	64	—	45	—	23	—	29	—	28	—	32	—	—	—	—	—	b	
12	—	19	—	18	—	21	—	12	—	8	—	10	—	8	—	14	—	—	—	—	—	c	
3.828	—	3.130	—	2.332	—	1.713	—	1.126	—	822	—	671	—	550	—	570	—	—	—	—	—	e	
8.018	—	3.232	—	2.426	—	1.708	—	1.183	—	858	—	710	—	586	—	616	—	—	—	—	—	Tot.	
10	—	2	—	1	—	—	—	—	—	—	—	—	—	—	—	2	—	—	—	—	—	a	97
1	—	6	—	6	—	2	—	6	—	—	—	—	—	—	—	1	—	—	—	—	—	b	
171	3	128	5	94	1	64	1	53	—	32	—	25	—	19	—	14	—	—	—	—	—	c	
174	3	135	5	102	1	66	1	60	—	32	—	26	—	19	—	16	—	—	—	—	—	e	
—	—	—	—	—	—	—	—	—	—	—	—	—	—	—	—	—	—	—	—	—	—	Tot.	
3.562	17	2.882	15	1.965	14	1.619	13	1.318	9	969	5	728	4	479	1	363	2	13	—	—	—	a	98
3.562	17	2.882	15	1.965	14	1.619	13	1.318	9	969	5	728	4	479	1	363	2	13	—	—	—	e	
2	—	4	1	2	—	1	—	—	—	—	—	—	—	2	—	1	—	—	—	—	—	b	98
40	—	41	—	31	—	34	—	30	—	22	—	26	—	23	—	17	—	—	—	—	—	c	
18	—	14	—	23	—	15	—	15	—	9	—	8	—	7	—	12	—	—	—	—	—	d	
1.077	6	860	1	576	2	444	—	270	—	191	—	194	—	124	1	138	—	—	—	—	—	e	
1.137	7	919	2	632	3	494	—	315	—	222	1	232	—	156	1	168	—	—	—	—	—	Tot.	
8	—	5	—	1	—	1	—	1	—	—	—	—	—	—	—	1	—	—	—	—	—	a	99
—	—	—	—	—	—	—	—	—	—	—	—	—	—	—	—	—	—	—	—	—	—	b	
1	—	2	—	—	—	1	—	1	—	1	—	1	—	—	—	1	—	—	—	—	—	c	
7	—	7	—	7	1	3	—	15	—	16	—	13	—	5	—	1	—	—	—	—	—	e	
8	—	9	—	8	1	4	—	16	1	17	—	14	—	5	—	2	—	—	—	—	—	Tot.	

a pag. 6).
in carattere « tondo » indicano il numero d'ordine della sottoclasse e quelle in « neretto » il numero d'ordine della classe.

CLASSE	SOTTOCLASSE		PROFESSIONI O CONDIZIONI (*)	POSIZIONE NELLA PROFESSIONE (1)	POPOLAZIONE													
	Numero d'ordine	Numero convenzionale			IN COMPLESSO				10-14		15-19		20		21-24			
					M	F	M	F	M	F	M	F	M	F				
1	2	3	4	5	6	7	8	9	10	11	12	13	14	15	16			
20	100	C 25	Fumisti, docciatori, zincatori, fontanieri, pontaroli	a	11	11	—	—	—	—	—	—	—	—	—	—		
				c	79	79	—	—	—	—	—	—	—	—	—	—	—	
				d	136	136	—	—	—	—	—	—	—	—	—	—	—	—
				e	1.652	1.652	—	—	—	—	—	—	—	—	—	—	—	—
				Tot.	1.878	1.878	—	—	—	—	55	—	274	—	60	—	227	—
21			Totale classe 20...	a	47	47	—	—	—	—	—	—	—	—	—	—		
				b	1.444	1.436	8	2	—	47	1	15	—	75	—	—	—	
				c	2.560	2.350	210	5	—	82	29	34	5	264	43	—	—	
				d	1.092	1.091	1	28	—	139	—	25	—	111	—	—	—	
				e	58.437	58.132	305	743	12	8.111	101	2.367	25	9.716	55	—	—	
21			Industria tessile (esclusa la lavorazione delle fibre artificiali [rayon])	a	395	389	6	34	1	135	2	21	1	79	1			
				b	64.007	63.479	528	782	13	8.406	132	2.452	31	10.219	99	—		
				c	1.444	1.436	8	2	—	47	1	15	—	75	—	—		
				d	2.560	2.350	210	5	—	82	29	34	5	264	43	—		
				e	1.092	1.091	1	28	—	139	—	25	—	111	—	—		
21	101	19	Lavorazione delle fibre tessili; deposito, cernita ed essiccazione dei bozzoli; trattura della seta; filatura, tessitura, tintura e stampa dei tessuti; corderie	a	40	32	8	—	—	1	2	—	—	—	3	—		
				b	122	91	31	3	—	2	2	7	2	29	4			
				c	47	19	28	—	—	2	2	1	2	—	—	—		
				d	26	20	6	1	—	3	1	1	—	1	—	—		
				e	585	291	294	2	12	14	111	53	18	114	55	—		
22			Tessuti speciali	Tot.	820	453	367	6	12	22	118	62	22	147	60			
				a	28	14	14	—	—	—	—	—	—	—	—	—		
				b	27	13	14	—	—	—	—	—	—	—	—	—		
				c	235	6	229	—	—	—	—	—	—	—	—	—		
				d	17	1	16	—	—	—	—	—	—	—	—	—		
22	102	C 26	Fabbricazione di tulle, merletti, nastri, cordoni, galloni, frangie, guarnizioni da chiesa, passamanerie in genere; rivestimenti di fili metallici, fabbricazione dei tappeti, di fiori artific.	a	28	14	14	—	—	—	—	—	—	—	—	—		
				b	27	13	14	—	—	—	—	—	—	—	—	—		
				c	235	6	229	—	—	—	—	—	—	—	—	—		
				d	17	1	16	—	—	—	—	—	—	—	—	—		
				e	776	27	749	1	51	7	254	2	51	2	142	—		
22	103	C 27	Fabbricazione di tessuti a maglia.....	Tot.	1.088	61	1.022	1	56	9	302	3	59	5	192			
				a	35	10	25	—	—	—	—	—	—	—	—	—		
				b	50	23	27	—	—	—	—	—	—	—	—	—		
				c	69	—	69	—	—	—	—	—	—	—	—	—		
				d	21	—	21	—	—	—	—	—	—	—	—	—		
22	104	C 28	Fabbricazione di reti.....	e	513	18	495	1	25	4	205	1	43	5	117			
				Tot.	688	51	637	1	29	5	239	3	47	9	148			
				a	11	8	3	—	—	—	—	—	—	—	—	—		
				b	2	1	1	—	—	—	—	—	—	—	—	—		
				c	25	14	11	—	—	—	—	—	—	—	—	—		
22	105	C 29	Fabbricazione di cappelli di feltro.....	d	21	—	21	—	—	—	—	—	—	—	—			
				e	776	27	749	1	51	7	254	2	51	2	142			
				Tot.	820	453	367	6	12	22	118	62	22	147	60			
				a	29	26	3	—	—	—	—	—	—	—	—	—		
				b	26	21	5	2	—	—	—	—	—	—	—	—		
22	106	C 30	Fabbricazione di articoli di feltro.....	c	7	5	2	—	—	—	—	—	—	—	—			
				d	10	8	2	—	—	—	—	—	—	—	—			
				e	179	155	24	7	1	23	6	14	2	33	3			
				Tot.	251	215	36	9	1	31	6	17	3	38	5			
				a	1	1	—	—	—	—	—	—	—	—	—	—		
22	107	C 31	Fabbricazione di tessuti impermeabili, di tele per usi diversi, cerate e simili, di copertoni, di vele, bandiere, ecc.	e	8	7	1	—	—	—	—	—	—	—	—			
				Tot.	9	8	1	—	—	—	—	—	—	—	—			
				a	6	6	—	—	—	—	—	—	—	—	—			
				b	7	5	2	—	—	—	—	—	—	—	—			
				c	1	—	1	—	—	—	—	—	—	—	—			
22			Totale classe 22...	d	1	—	1	—	—	—	—	—	—	—				
				e	27	9	18	—	—	—	—	—	—	—	—			
				Tot.	42	20	22	—	—	—	—	—	—	—	—			
				a	110	65	45	—	—	—	—	—	—	—	—			
				b	112	63	49	2	—	—	—	—	—	—	—			
22			Totale classe 22...	c	312	11	301	—	—	—	—	—	—	—				
				d	49	9	40	—	—	—	—	—	—	—				
				e	1.528	230	1.298	9	77	40	478	21	97	49	269			
				Tot.	2.111	378	1.733	11	86	55	562	27	110	68	352			
				a	52	9	43	—	—	—	—	—	—	—	—			

(*) Vedansi avvertenze nn. 13 e 15 a pagg. 5 e 6.

NOTA. — Le cifre in « corsivo » sotto i totali delle classi e delle sottoclassi indicano i familiari coadiuvanti il cui ammontare è già compreso nei totali stessi. (Vedasi avvertenza n. 15)

(1) a Padroni di azienda, amministratori, direttori; — b Impiegati; — c Artigiani indipendenti; — d Artigiani padroni; — e Operai salariati, garzoni. — (2) Le cifre

a. condizione (*), l'età (*) ed il sesso.

VINCIA

IN ETÀ DI 10 ANNI E PIÙ

IN ETÀ DI 10 ANNI E PIÙ																				POPOLAZIONE IN ETÀ DA 6 A 9 ANNI		POSIZIONE NELLA PROFESSIONE (1)	Num. d'ordine della classe e sottoclasse (2)
25-29		30-34		35-39		40-44		45-49		50-54		55-59		60-64		65-69		ignota		M	F		
M	F	M	F	M	F	M	F	M	F	M	F	M	F	M	F	M	F	M	F	M	F		
17	18	19	20	21	22	23	24	25	26	27	28	29	30	31	32	33	34	35	36	37	38	39	40
2	—	3	—	—	—	1	—	1	—	1	—	—	—	2	—	—	—	—	—	—	—	a	100
11	—	6	—	10	—	4	—	8	—	7	—	4	—	2	—	5	—	—	—	—	—	c	
13	—	10	—	21	—	12	—	10	—	6	—	12	—	7	—	9	—	—	—	—	—	d	
260	—	254	—	176	—	120	—	99	—	76	—	52	—	32	—	24	—	2	—	—	—	e	
286	—	273	—	207	—	137	—	118	—	90	—	68	—	43	—	38	—	2	—	—	—	Tot.	
3	—	1	—	6	—	2	—	—	—	—	—	—	—	—	—	1	—	—	—	—	—		
113	—	188	1	202	—	205	2	164	1	121	1	102	1	98	—	104	1	—	—	—	—	a	20
446	60	394	38	317	14	245	10	185	5	153	6	95	6	67	—	63	—	—	—	—	—	b	
130	—	131	—	120	—	102	—	85	—	52	—	60	—	53	—	55	—	—	—	—	—	c	
46	—	51	—	68	—	51	—	43	—	24	—	31	—	22	—	37	—	—	—	—	—	d	
9.685	27	7.876	23	5.611	21	4.282	16	3.148	11	2.284	5	1.803	4	1.309	3	1.174	2	23	—	12	—	e	
10.420	87	8.640	62	6.318	35	4.885	28	3.625	18	2.634	12	2.091	5	1.549	3	1.433	3	25	—	12	—	Tot.	
58	—	27	—	15	—	6	1	2	—	4	—	1	—	—	—	7	—	—	—	—	—		
2	1	4	—	5	2	7	1	2	—	3	—	2	1	1	—	2	1	—	—	—	—	a	21
12	6	11	9	8	3	7	3	1	2	3	—	1	—	2	—	5	—	—	—	—	—	b	
—	4	1	2	—	4	—	3	1	1	—	—	3	2	2	1	9	4	—	—	—	—	c	
2	—	2	—	2	1	—	—	2	1	2	—	1	—	1	—	1	—	—	—	—	—	d	
23	36	20	16	16	18	12	12	7	8	7	2	7	2	5	1	11	3	—	—	—	—	e	
39	47	38	27	31	28	27	19	13	12	15	5	14	7	11	2	28	8	—	—	—	—	Tot.	
—	1	1	—	—	2	—	—	1	—	—	—	—	1	—	—	—	—	—	—	—	—		
1	—	1	3	2	3	2	1	2	3	3	—	2	—	1	—	—	—	—	—	—	—	a	102
2	2	5	1	1	3	—	1	—	—	1	—	1	—	—	—	—	—	—	—	—	—	b	
1	38	1	26	24	—	19	—	9	—	7	—	7	—	1	—	—	—	—	—	—	—	c	
—	4	—	1	—	—	—	—	2	—	2	—	1	—	—	—	—	—	—	—	—	—	d	
4	81	4	57	2	42	2	26	—	23	2	7	1	4	—	5	—	6	—	—	—	—	e	
8	125	11	89	6	72	4	48	2	37	7	17	3	12	2	6	—	7	—	—	—	—	Tot.	
—	—	—	2	—	2	—	—	—	1	—	—	—	—	—	—	—	—	—	—	—	—		
—	3	1	—	1	5	3	6	2	3	—	1	—	—	1	—	—	—	—	—	—	—	a	103
2	6	5	4	1	2	2	1	3	—	1	—	1	—	1	—	—	—	—	—	—	—	b	
—	8	—	5	—	5	—	3	—	—	—	—	4	—	—	—	—	—	—	—	—	—	c	
—	4	—	2	—	1	—	—	—	—	—	—	—	—	—	—	—	—	—	—	—	—	d	
—	52	—	26	1	14	1	4	2	3	—	3	1	—	—	2	2	1	—	—	—	—	e	
2	78	6	37	3	27	6	15	7	6	1	8	3	1	2	2	3	4	—	—	1	—	Tot.	
—	3	—	—	—	1	—	—	—	—	—	—	—	—	—	—	—	—	—	—	—	—		
1	—	—	—	1	—	1	—	1	1	2	—	1	1	1	—	—	—	—	—	—	—	a	104
1	1	1	—	—	—	2	1	—	—	—	—	1	1	—	—	—	—	—	—	—	—	b	
2	8	1	—	1	—	3	1	1	1	2	—	2	2	1	1	—	—	—	—	—	—	Tot.	
4	—	3	—	3	1	2	—	1	—	2	—	1	1	1	—	—	—	—	—	—	—	a	105
7	2	2	—	1	—	—	—	—	—	—	—	—	—	—	—	—	—	—	—	—	—	b	
—	1	—	—	—	—	—	—	—	—	—	—	—	—	—	—	—	—	—	—	—	—	c	
2	—	1	—	2	—	—	—	—	—	—	—	—	—	—	—	—	—	—	—	—	—	d	
12	2	15	4	9	—	9	—	5	—	7	2	6	—	3	3	12	1	—	—	—	—	e	
25	5	21	4	15	1	11	2	6	1	9	2	8	1	4	4	21	1	—	—	—	—	Tot.	
3	—	—	—	1	1	—	1	—	—	—	—	—	—	1	—	1	—	—	—	—	—		
1	—	—	—	—	—	—	—	—	—	—	—	—	—	—	—	—	—	—	—	—	—	a	106
1	—	—	—	—	—	1	—	—	1	1	—	—	—	—	—	—	—	—	—	—	—	Tot.	
—	—	—	—	1	—	1	—	1	—	—	—	—	—	—	—	—	—	—	—	—	—	a	107
—	—	—	—	—	—	—	—	—	—	—	—	—	—	—	—	—	—	—	—	—	—	b	
1	1	1	1	1	1	1	—	—	—	—	—	—	—	—	—	—	—	—	—	—	—	c	
2	1	1	1	2	2	2	—	1	—	1	2	—	—	1	—	—	—	—	—	—	—	d	
—	—	—	—	—	—	—	—	—	—	—	—	—	—	—	—	—	—	—	—	—	—	e	
7	3	5	3	8	9	9	7	7	7	7	1	5	2	5	1	5	1	—	—	—	—	a	22
12	11	12	6	3	6	2	3	3	3	3	1	1	—	1	—	—	—	—	—	—	—	b	
1	47	1	31	1	29	—	23	—	9	1	11	1	8	1	1	3	2	—	—	—	—	c	
2	8	1	3	2	1	—	2	—	3	—	3	—	1	—	1	2	1	—	—	—	—	d	
18	138	21	88	13	57	16	31	7	27	10	13	9	5	3	10	14	8	—	—	—	—	e	
40	207	40	131	27	102	27	66	17	46	21	29	16	16	10	13	24	12	—	—	1	—	Tot.	
3	5	—	2	1	4	—	1	—	1	—	—	—	—	1	—	1	—	—	—	—	—		

a. pag. 6). in carattere « tondo » indicano il numero d'ordine della sottoclasse e quelle in « neretto » il numero d'ordine della classe.

CLASSE	SOTTOCLASSE		PROFESSIONI O CONDIZIONI (*)	POSIZIONE NELLA PROFESSIONE (1)	POPOLAZIONE											
	Numero d'ordine	Numero convenzionale			IN COMPLESSO				10-14		15-19		20		21-24	
					M	F	M	F	M	F	M	F	M	F		
1	2	3	4	5	6	7	8	9	10	11	12	13	14	15	16	
23			Vestiario, arredamento domestico, nettezza e acconciatura della persona													
	108	20	Confezione della biancheria.....	a	24	9	15	—	—	—	1	—	—	—	1	1
				b	18	6	12	—	—	2	4	—	—	—	—	2
				c	321	5	316	—	4	—	14	—	—	—	—	31
				d	25	5	20	—	—	—	—	—	—	—	—	2
				e	1.152	16	1.136	2	43	3	322	—	—	64	3	179
				Tot.	1.540	41	1.499	2	47	5	341	2	69	4	215	3
					28	2	26	—	4	—	3	—	—	—	—	—
	109	21	Sartorie.....	a	228	171	57	—	—	4	2	3	3	13	2	2
				b	163	98	65	4	2	13	19	4	3	11	8	8
				c	2.867	1.068	1.799	7	51	83	340	27	78	114	301	301
				d	1.321	894	427	8	13	42	51	17	19	91	66	66
			e	12.147	3.853	8.294	180	692	1.009	3.434	267	566	773	1.488	1.488	
			Tot.	16.726	6.084	10.642	199	758	1.151	3.846	318	669	1.002	1.865	1.865	
				472	202	270	15	36	69	81	10	18	42	45	45	
110	C 32	Tappezzieri, materassai, trapuntaie, addobbatori, apparatori ed arazzieri di chiese, di feste pubbliche, ecc. decoratori con fiori	a	78	72	6	—	—	5	2	1	—	—	1	1	
			b	15	10	5	1	—	1	1	—	—	—	1	2	
			c	122	112	10	1	—	12	—	2	1	13	—	—	
			d	93	89	4	1	—	6	—	4	—	5	—	—	
			e	1.038	977	61	51	—	245	12	46	6	145	11	—	
			Tot.	1.846	1.260	86	54	—	269	15	54	7	165	14	—	
				46	38	8	2	—	17	2	4	—	5	—	—	
111	C 38	Battitura di tappeti, pulitura di vetri e pavimenti, imprese private di pulizia	a	5	5	—	—	—	—	—	—	—	—	—	—	
			b	9	8	1	—	—	—	—	—	—	—	—	—	
			c	11	11	—	—	—	—	—	—	—	—	—	—	
			e	172	129	43	1	—	8	2	1	1	8	5	—	
			Tot.	197	153	44	1	—	8	2	1	1	10	5	—	
				1	—	—	—	—	—	—	—	—	—	—	—	
112	C 34	Modiste, ombrellai, cravattai, ecc.....	a	43	12	31	—	—	—	3	—	1	—	1	1	
			b	37	5	32	—	—	—	9	—	1	—	1	8	
			c	109	24	85	—	3	2	11	1	—	—	—	11	
			d	64	18	46	—	—	1	4	2	—	2	4	4	
			e	847	42	805	—	46	5	267	2	68	3	192	—	
			Tot.	1.100	101	999	—	49	8	294	5	71	6	216	—	
				24	8	16	—	3	—	5	2	—	2	3	—	
113	C 35	Fabbricazione di berretti e pantofole.....	a	7	6	1	—	—	—	—	—	—	—	1	—	
			b	6	5	1	—	—	—	1	—	—	—	1	—	
			c	4	4	—	—	—	—	1	—	—	—	—	—	
			d	1	1	—	—	—	—	—	—	—	—	—	—	
			e	55	5	50	—	2	—	12	—	2	1	13	—	
			Tot.	78	21	52	—	2	1	13	—	2	4	13	—	
				2	2	—	—	—	—	—	—	—	—	—	—	
114	C 36	Lavanderie, stirerie.....	a	63	28	35	—	—	—	1	—	—	—	4	2	
			b	44	37	7	—	1	1	1	—	1	6	2	—	
			c	425	3	422	—	2	—	21	1	6	2	24	—	
			d	91	2	89	—	—	—	1	—	—	—	4	—	
			e	1.011	35	976	—	42	3	228	1	41	7	105	—	
			Tot.	1.634	105	1.529	—	45	4	252	2	48	19	135	—	
				43	4	39	—	2	—	9	—	2	2	8	—	
115	C 37	Tintorie.....	a	55	25	30	—	—	1	3	2	—	1	2	—	
			b	41	11	30	1	3	1	6	—	2	2	8	—	
			c	7	3	4	—	—	—	1	—	—	—	—	—	
			d	23	9	14	—	—	—	—	—	—	—	—	—	
			e	130	64	66	—	5	9	33	7	3	20	9	—	
			Tot.	256	112	144	1	8	11	48	9	5	25	19	—	
				20	6	14	—	—	1	3	—	—	—	2	—	
116	C 38	Istituti privati di cura; bagni termali, stabilimenti idroclimatici e idroterapici	a	15	9	6	—	—	—	—	—	—	—	—	—	
			b	29	18	11	—	—	1	—	2	—	6	2	—	
			e	184	53	131	1	1	3	25	—	6	5	27	—	
			Tot.	228	80	148	1	1	4	25	2	6	11	29	—	

(*) Vedansi avvertenze nn. 18 e 15 a pagg. 5 e 6.

NOTA. — Le cifre in « corsivo » sotto i totali delle classi e delle sottoclassi indicano i familiari coadiuvanti il cui ammontare è già compreso nei totali stessi (Vedasi avvertenza n. 15)

(1) a Padroni di azienda, amministratori, direttori. — b Impiegati. — c Artigiani indipendenti. — d Artigiani padroni. — e Operai salariati, garzoni. — (2) Le cifre

o condizione (*), l'età (*) ed il sesso.

VINCIA

IN ETÀ DI 10 ANNI E PIÙ

IN ETÀ DI 10 ANNI E PIÙ																				POPOLAZIONE IN ETÀ DA 6 A 9 ANNI		POSIZIONE NELLA PROFESSIONE (1)	Num. d'ordine della classe e sottoclasse (2)	
25-29		30-34		35-39		40-44		45-49		50-54		55-59		60-64		65-69		ignota		M	F			
M	F	M	F	M	F	M	F	M	F	M	F	M	F	M	F	M	F	M	F	M	F	39	40	
17	18	19	20	21	22	23	24	25	26	27	28	29	30	31	32	33	34	35	36	37	38			
—	I	2	4	—	2	2	I	I	I	2	2	—	—	I	—	—	2	—	—	—	—	a	108	
2	I	—	—	—	2	—	—	—	—	—	—	—	—	—	—	—	—	—	—	—	—	b		
—	24	—	36	—	36	2	45	I	28	I	28	—	24	—	20	—	22	—	—	—	—	c		
—	3	2	4	I	2	—	I	—	4	I	—	—	I	—	I	—	I	—	—	—	—	d		
2	138	I	91	I	81	3	70	—	44	I	21	—	25	—	33	—	25	—	—	—	—	e		
4	187	5	135	3	123	7	117	2	77	5	52	—	50	I	54	I	52	—	—	—	—	Tot.		
—	3	—	2	—	2	—	3	—	2	—	—	—	—	I	I	—	2	—	—	—	—			
9	6	26	10	26	7	16	11	21	7	20	3	11	2	10	2	12	2	—	—	—	—	a	109	
10	18	9	8	9	2	6	I	5	3	8	—	6	—	5	I	8	—	—	—	—	—	b		
103	197	150	189	110	179	118	174	101	122	77	80	62	36	55	31	61	21	—	—	—	—	c		
80	45	126	58	131	53	104	38	99	24	61	32	47	14	37	7	50	6	I	I	I	I	d		
390	702	330	418	258	350	207	237	150	152	91	114	66	63	67	35	61	39	4	4	3	5	e		
592	908	641	683	534	591	451	461	376	308	257	229	192	115	174	76	192	68	5	5	4	6	Tot.		
27	19	18	27	9	15	3	11	I	10	4	5	I	—	I	I	2	2	—	—	I	I			
7	—	8	I	11	—	9	I	10	I	5	—	5	—	7	—	3	—	—	—	—	—	a	110	
9	2	8	—	8	2	17	2	17	I	10	—	7	I	2	I	6	—	—	—	—	—	b		
5	—	8	—	7	I	14	4	I	I	10	I	5	I	9	—	11	—	—	—	—	—	c		
100	10	78	2	68	6	59	6	46	4	36	2	32	2	34	—	37	—	—	—	I	—	d		
121	12	103	3	95	9	100	9	77	7	62	4	50	5	52	1	58	—	—	—	—	—	e		
6	—	2	I	—	—	2	2	—	I	—	—	—	—	—	—	—	—	—	—	—	—	Tot.		
—	—	I	—	—	—	—	—	I	—	I	—	—	—	I	—	—	—	—	—	—	—	a	111	
2	—	2	—	I	—	—	—	—	I	—	—	—	—	I	—	—	—	—	—	—	—	b		
4	—	I	—	—	—	—	—	—	—	2	—	—	—	I	—	—	—	—	—	—	—	c		
34	5	20	4	18	8	10	8	6	2	11	5	3	—	5	3	3	—	I	—	—	—	e		
40	5	24	4	19	8	10	8	7	3	14	5	6	—	8	3	4	—	1	—	—	—	Tot.		
—	—	—	—	—	—	—	—	—	—	—	—	—	—	—	—	—	—	—	—	—	—	—		
—	6	2	4	2	3	I	7	5	2	I	4	—	—	—	—	I	—	—	—	—	—	a	112	
I	5	—	4	I	2	—	2	I	I	I	—	—	—	—	—	—	—	—	—	—	—	b		
2	22	3	7	—	10	3	11	I	I	—	—	—	—	I	2	2	—	—	—	—	—	c		
—	7	3	6	I	10	4	7	I	5	4	—	—	—	I	I	5	I	—	—	—	—	d		
5	119	4	42	6	25	2	23	4	7	I	4	6	I	6	2	3	4	I	—	—	—	e		
8	159	12	63	10	50	10	50	12	20	11	11	3	9	5	4	11	3	—	—	—	—	Tot.		
—	—	I	I	—	I	I	—	2	I	—	—	—	—	—	—	I	I	—	—	—	—			
2	—	—	—	—	—	I	—	I	—	—	—	—	—	I	I	—	—	—	—	—	—	a	113	
I	—	—	—	—	—	2	—	—	—	—	—	—	—	—	—	—	—	—	—	—	—	b		
—	—	—	—	—	—	—	—	—	—	—	—	—	—	—	—	—	—	—	—	—	—	—	c	
—	6	—	2	—	I	I	7	—	I	—	—	—	—	I	2	—	I	I	—	—	—	d		
4	6	—	2	1	1	5	7	1	1	1	1	2	2	1	1	1	1	—	—	—	—	e		
—	—	—	—	—	—	—	—	—	—	—	—	—	—	—	—	—	—	—	—	—	—	Tot.		
4	2	2	4	3	4	5	7	5	5	I	5	3	2	I	I	—	2	—	—	—	—	a	114	
5	3	3	—	6	—	5	I	5	—	—	—	—	—	I	—	2	—	—	—	—	—	b		
—	27	—	46	—	60	—	68	—	54	—	35	—	36	—	18	—	25	—	—	—	—	c		
—	9	—	11	—	17	I	11	—	16	—	3	—	—	5	—	4	I	—	—	—	—	d		
4	87	5	94	3	94	2	80	3	76	3	50	I	34	—	22	3	23	—	—	—	—	e		
13	128	10	155	12	175	13	167	13	151	4	98	7	77	2	45	6	58	—	—	—	—	Tot.		
—	6	I	4	—	2	—	3	I	—	—	—	—	—	—	—	—	3	—	—	—	—			
2	I	I	2	I	4	3	5	3	7	4	I	5	2	—	2	2	I	—	—	—	—	a	115	
I	3	2	3	2	2	I	2	—	—	—	I	I	I	—	—	—	—	—	—	—	—	b		
I	I	I	—	—	—	—	—	—	—	—	—	—	—	—	—	—	—	—	—	—	—	c		
I	3	—	I	2	3	I	2	I	—	I	2	—	I	I	2	—	I	—	—	—	—	d		
10	4	8	5	I	I	I	I	—	I	I	—	4	—	3	2	—	I	—	—	—	—	e		
15	12	12	11	6	10	6	10	4	8	6	5	10	3	4	6	3	3	—	—	—	—	Tot.		
3	I	—	I	—	2	—	2	—	2	—	—	—	—	I	—	—	—	—	—	—	—			
—	—	I	—	I	I	I	I	I	2	—	I	2	I	—	—	3	—	—	—	—	—	a	116	
4	4	I	4	—	—	I	I	I	I	—	—	—	—	I	—	I	—	—	—	—	—	b		
8	20	12	18	4	12	4	9	4	6	2	3	6	4	3	—	—	—	—	—	—	—	e		
12	24	14	22	5	13	6	11	6	8	2	4	8	5	4	—	—	—	—	—	—	—	Tot.		

a pag. 6).
in carattere « tondo » indicano il numero d'ordine della sottoclasse e quelle in « neretto » il numero d'ordine della classe.

CLASSE	SOTTOCLASSE		PROFESSIONI O CONDIZIONI (*)	POSIZIONE NELLA PROFESSIONE (1)	POPOLAZIONE												
	Numero d'ordine	Numero convenzionale			IN COMPLESSO												
					M		F		10-14		15-19		20		21-24		
					M	F	M	F	M	F	M	F	M	F			
1	2	3	4	5	6	7	8	9	10	11	12	13	14	15	16		
24	117	C 39	Bagni pubblici, bagni marini e alberghi diurni	a	31	29	2	—	—	1	—	—	—	—	1	—	
				b	40	23	17	—	—	4	1	1	—	—	2	3	
				e	92	47	45	1	—	6	4	—	1	—	2	4	
				Tot.	163	99	64	1	—	11	5	1	1	1	5	7	
					5	5	—	—	—	1	—	—	—	—	—	—	
	118	C 40	Barbieri e parrucchieri; Istituti di bellezza...	a	40	38	2	—	—	2	—	—	—	—	—	4	—
				b	29	16	13	—	1	5	1	1	1	1	4	3	
				c	577	560	17	6	—	62	2	34	—	—	—	90	4
				d	1.182	1.152	30	19	—	96	3	34	—	—	—	125	2
				e	4.033	3.859	174	394	6	1.211	31	245	5	698	40	2	
				Tot.	5.861	5.625	236	419	7	1.376	37	314	6	921	49		
					253	237	16	25	—	97	4	15	—	50	2		
Totale classe 23...				a	589	404	185	—	—	13	12	6	4	26	9		
				b	431	237	194	6	7	28	43	10	9	34	37		
				c	4.443	1.790	2.653	14	60	160	389	65	90	222	370		
				d	2.800	2.170	630	28	13	145	59	58	19	225	78		
				e	20.861	9.080	11.781	630	837	2.502	4.370	569	763	1.665	2.073		
			Tot.	29.124	13.381	15.443	678	917	2.848	4.873	708	885	2.172	2.567			
				894	505	389	42	45	186	107	33	22	105	64			
Industrie chimiche																	
119	C 41	Fabbricazione delle acque gassose e del ghiaccio	a	55	54	1	—	—	2	—	—	1	—	4	—		
			b	32	24	8	—	—	2	—	1	—	—	3	2		
			c	1	1	—	—	—	—	—	—	—	—	—	—		
			d	1	1	—	—	—	—	—	—	—	—	—	—		
			e	70	62	8	3	—	8	3	—	—	—	—	3	2	
			Tot.	159	142	17	3	—	12	3	2	—	10	4			
				4	4	—	—	—	1	—	—	—	2	—			
120	C 42	Lavorazione delle acque minerali in genere ..	a	5	5	—	—	—	—	—	—	—	—	1	—		
			b	20	13	7	—	—	—	1	—	—	—	1	1		
			e	14	11	3	—	—	4	3	1	—	—	—	—		
			Tot.	39	29	10	—	—	4	4	1	—	2	1			
				1	1	—	—	—	—	—	—	—	—	—			
121	C 43	Fabbricazione dell'amido, della fecola e della destrina	a	2	2	—	—	—	—	—	—	—	—	—	—		
			b	5	5	—	—	—	1	—	1	—	—	2	—		
			e	3	2	1	—	—	1	1	—	—	—	—	—		
			Tot.	10	9	1	—	—	2	1	1	—	2	—			
122	C 44	Fabbricazione dello zucchero e del glucosio..	a	4	4	—	—	—	—	—	—	—	—	—	—		
			b	22	19	3	—	—	—	—	2	—	—	3	1		
			e	21	21	—	—	—	1	—	—	—	—	—	—		
			Tot.	47	44	3	—	—	1	—	2	—	3	1			
123	C 45	Distillerie e raffinerie di alcool.....	a	16	16	—	—	—	—	—	—	—	—	—	—		
			b	29	16	13	—	—	—	2	1	—	—	—	4		
			e	72	61	11	1	—	6	3	1	1	1	5	1		
			Tot.	117	93	24	1	—	6	5	2	1	5	5			
				1	1	—	—	—	—	—	—	—	—	—			
124	C 46	Fabbricazione di birra e lieviti.....	a	7	7	—	—	—	—	—	—	—	—	—	—		
			b	82	72	10	—	—	4	—	1	—	—	5	1		
			e	165	142	23	—	—	8	3	3	—	—	6	2		
			Tot.	254	221	33	—	—	12	3	4	—	11	3			
125	C 47	Fabbricazione di liquori	a	14	13	1	—	—	—	—	—	—	—	—	2	—	
			b	28	18	10	—	—	3	1	—	—	—	2	2		
			e	24	18	6	—	—	1	1	—	—	—	2	2		
			Tot.	66	49	17	—	—	4	2	—	—	6	4			
				3	3	—	—	—	—	—	—	—	1	—			
126	C 48	Estrazione di essenze e di eteri per profumi e liquori	a	4	3	1	—	—	—	—	—	—	—	—	—		
			b	15	7	8	—	—	1	2	1	—	—	—	1		
			e	55	9	46	—	—	—	12	1	2	—	—	13		
			Tot.	74	19	55	—	—	1	14	2	2	—	14			

(*) Vedansi avvertenze nn. 13 e 15 a pagg. 5 e 6.

NOTA. — Le cifre in corsivo sotto i totali delle classi e delle sottoclassi indicano i familiari coadiuvanti il cui ammontare è già compreso nei totali stessi. (Vedasi avvertenza n. 15)

(1) a Padroni di azienda, amministratori, direttori. — b Impiegati. — c Artigiani indipendenti. — d Artigiani padroni. — e Operai salariati, garzoni. — (2) Le cifre

o condizione (*), l'età (*) ed il sesso.

VINCIA

IN ETÀ DI 10 ANNI E PIÙ

IN ETÀ DI 10 ANNI E PIÙ																				POPOLAZIONE IN ETÀ DA 6 A 9 ANNI		POSIZIONE NELLA PROFESSIONE (1)	Num. d'ordine della classe e sottoclasse (2)	
25-29		30-34		35-39		40-44		45-49		50-54		55-59		60-64		65-69		ignota		M	F			
M	F	M	F	M	F	M	F	M	F	M	F	M	F	M	F	M	F	M	F	M	F			
17	18	19	20	21	22	23	24	25	26	27	28	29	30	31	32	33	34	35	36	37	38	39	40	
6	—	2	—	1	—	4	—	5	—	4	—	2	1	2	—	1	1	—	—	—	—	a	117	
3	6	3	—	2	1	3	3	1	1	3	—	1	—	2	2	—	—	—	—	—	—	b		
6	7	11	3	5	9	3	6	2	7	3	4	2	—	3	—	3	—	—	—	—	—	c		
15	13	16	3	8	10	10	9	8	8	10	4	5	1	5	2	4	1	—	—	—	—	e		
2	—	1	—	1	—	—	—	—	—	—	—	—	—	—	—	—	—	—	—	—	—	Tot.		
7	—	4	—	4	—	3	1	3	—	4	—	3	1	2	—	2	—	—	—	—	—	a	118	
2	2	—	1	2	1	—	1	—	—	2	1	—	—	—	—	—	—	—	—	—	—	b		
50	3	69	2	60	1	57	2	46	1	26	3	20	—	15	—	25	—	—	—	—	—	c		
151	1	139	5	122	7	129	4	110	4	63	2	60	—	61	2	43	—	—	—	—	—	d		
424	38	317	26	177	18	126	6	105	2	72	—	42	—	23	—	23	2	2	—	—	—	e		
634	44	529	34	365	27	315	14	264	7	167	6	125	1	101	2	93	2	2	—	—	—	Tot.		
23	—	12	4	4	3	2	1	3	2	1	—	1	—	1	—	3	—	—	—	—	—	1		
37	16	49	25	49	21	45	34	56	25	42	16	32	9	25	6	24	8	—	—	—	—	a	23	
30	42	21	20	25	10	19	11	13	6	16	3	14	1	8	3	13	2	—	—	—	—	b		
170	276	232	280	179	288	198	302	166	211	120	147	99	75	71	99	70	—	—	—	—	—	c		
237	68	278	85	264	93	253	63	215	54	137	42	114	23	109	16	106	16	—	—	—	—	d		
984	1.136	786	705	541	605	418	453	320	302	224	206	158	136	140	98	136	92	7	5	—	—	e		
1.458	1.538	1.366	1.115	1.058	1.017	933	863	770	598	539	414	408	268	357	194	378	188	8	6	—	—	Tot.		
6r	29	35	40	14	25	8	22	7	18	5	5	2	2	2	2	5	8	—	—	—	—	11	7	
4	—	10	—	7	—	8	—	5	—	4	—	4	—	1	1	4	—	—	—	—	—	—	a	119
5	1	3	3	—	1	2	—	3	1	1	—	1	—	1	—	2	—	—	—	—	—	—	b	
1	—	—	—	—	—	—	—	—	—	—	—	—	—	—	—	—	—	—	—	—	—	—	c	
10	—	11	2	10	—	6	1	1	—	1	—	—	—	—	—	1	—	—	—	—	—	—	d	
20	1	24	5	17	1	16	1	15	1	6	—	8	—	2	1	7	—	—	—	—	—	—	e	
—	—	—	—	—	—	—	—	—	—	—	—	—	—	—	—	1	—	—	—	—	—	—	Tot.	
1	—	—	—	—	—	—	—	—	—	2	—	—	—	—	—	1	—	—	—	—	—	—	a	120
1	2	—	2	2	—	2	1	3	—	—	—	3	—	1	—	—	—	—	—	—	—	—	b	
2	—	2	—	—	—	1	—	—	—	—	—	—	—	—	—	—	—	—	—	—	—	—	e	
4	2	2	2	2	—	3	1	3	—	5	—	2	—	—	—	1	—	—	—	—	—	—	Tot.	
1	—	—	—	—	—	—	—	—	—	—	—	—	—	—	—	—	—	—	—	—	—	—	a	121
—	—	1	—	—	—	—	—	—	—	—	—	—	—	—	—	—	—	—	—	—	—	—	b	
—	—	1	—	—	—	—	—	—	—	—	—	—	—	—	—	—	—	—	—	—	—	—	e	
—	—	2	—	1	—	—	—	—	—	1	—	—	—	—	—	—	—	—	—	—	—	—	Tot.	
—	—	—	—	—	—	2	—	1	—	—	—	—	—	—	—	1	—	—	—	—	—	—	a	122
1	2	2	—	1	—	2	—	2	—	3	—	1	—	—	—	2	—	—	—	—	—	—	b	
2	—	4	—	5	—	2	—	4	—	—	—	2	—	—	—	—	—	—	—	—	—	—	e	
3	2	6	—	6	—	6	—	7	—	4	—	3	—	—	—	3	—	—	—	—	—	—	Tot.	
—	—	—	—	—	—	—	—	—	—	—	—	—	—	—	—	—	—	—	—	—	—	—	a	123
2	3	1	—	5	—	2	—	2	—	1	—	2	—	—	—	2	—	—	—	—	—	—	b	
10	5	12	1	4	5	8	—	3	—	2	—	5	—	3	—	1	—	—	—	—	—	—	e	
12	8	15	1	14	2	11	1	7	—	8	—	5	1	3	—	4	—	—	—	—	—	—	Tot.	
—	—	—	—	—	—	1	—	—	—	—	—	—	—	—	—	—	—	—	—	—	—	—	a	124
1	—	—	—	—	—	2	—	2	—	1	—	—	—	—	—	1	—	—	—	—	—	—	b	
8	3	9	3	12	2	8	1	4	—	3	—	6	—	8	—	4	—	—	—	—	—	—	e	
17	1	21	7	23	2	20	3	16	3	10	2	8	—	3	—	7	—	—	—	—	—	—	Tot.	
26	4	30	10	35	4	30	4	22	3	14	2	14	—	11	—	12	—	—	—	—	—	—	a	125
1	—	1	—	—	—	2	—	1	1	2	—	1	—	1	—	2	—	—	—	—	—	—	b	
5	3	2	4	2	—	—	—	—	—	2	—	1	—	—	—	—	—	—	—	—	—	—	e	
2	1	—	1	1	1	3	—	—	—	2	—	3	—	4	—	—	—	—	—	—	—	—	Tot.	
8	4	3	5	3	1	5	—	2	1	6	—	5	—	5	—	2	—	—	—	—	—	—	a	126
1	—	1	—	1	—	—	1	—	—	—	—	—	—	—	—	—	—	—	—	—	—	—	b	
1	7	3	6	—	1	3	—	—	1	2	—	—	—	—	—	—	—	—	—	—	—	—	e	
1	8	6	9	2	3	4	1	1	2	—	1	1	—	1	—	—	1	—	—	—	—	—	Tot.	

a pag. 6).
in carattere « tondo » indicano il numero d'ordine della sottoclasse e quelle in « neretto » il numero d'ordine della classe.

Segue TAVOLA XIII.

Popolazione presente secondo la professione

PRO

CLASSE	SOTTOCLASSE		PROFESSIONI O CONDIZIONI (*)	POSIZIONE NELLA PROFESSIONE (1)	POPOLAZIONE											
	Numero d'ordine	Numero convenzionale			IN COMPLESSO			10-14		15-19		20		21-24		
					M	F	Tot.	M	F	M	F	M	F	M	F	
					6	7	8	9	10	11	12	13	14	15	16	
1	2	3	4	5	6	7	8	9	10	11	12	13	14	15	16	
25	127	C49	Fabbricazione di saponi, glicerina, grassi, candele, oli vegetali e colla	a	57	50	7	—	—	2	—	—	—	—	3	2
				b	88	62	26	—	—	6	3	2	1	7	6	
				c	1	1	—	—	—	—	—	—	—	—	—	
				d	1	1	—	—	—	—	—	—	—	—	—	
				e	218	162	56	4	—	18	25	—	5	10	8	
		Tot.		365	276	89	4	—	26	28	2	6	20	16		
	128	C50	Fabbricazione del caucciù, della guttaperca e degli oggetti di gomma in genere	a	36	36	—	—	—	—	—	1	—	—	2	—
				b	40	24	16	—	—	1	3	1	1	2	1	
				c	2	2	—	—	—	—	—	—	—	—	—	
				d	113	108	5	6	—	34	1	7	—	23	—	
				e	191	170	21	6	—	35	4	9	1	27	1	
		Tot.		191	170	21	6	—	35	4	9	1	27	1		
	130	C52	Manifattura tabacchi	a	12	12	—	—	—	—	—	—	—	—	7	—
				b	56	37	19	—	—	1	—	—	—	—	2	
				c	495	168	327	—	—	6	3	2	4	12	50	
				d	—	—	—	—	—	—	—	—	—	—	—	
				e	495	168	327	—	—	6	3	2	4	12	50	
		Tot.		568	217	346	—	—	7	3	2	4	19	52		
	131	C53	Fabbricazione di fiammiferi	a	4	4	—	—	—	—	—	—	—	—	—	—
				b	14	11	3	—	—	—	1	1	—	1	—	
				c	6	4	2	—	—	1	1	1	—	1	—	
				d	—	—	—	—	—	—	—	—	—	—	—	
				e	6	4	2	—	—	1	1	1	—	1	—	
		Tot.		24	19	5	—	—	1	2	2	—	2	—		
	132	C54	Fabbricazione di esplosivi; pirotecnici	a	24	22	2	—	—	1	—	2	—	—	1	—
b				82	63	19	1	1	2	3	—	1	8	2		
c				3	3	—	—	—	—	—	—	—	—	—		
d				237	193	44	3	1	12	5	6	2	19	9		
e				237	193	44	3	1	12	5	6	2	19	9		
	Tot.		346	281	65	4	2	15	8	9	3	28	11			
133	C55	Fabbricazione e lavorazione delle fibre artificiali (rayon).	a	11	10	1	—	—	—	—	—	—	—	—	—	
			b	121	84	37	—	—	3	10	2	3	8	8		
			c	1.196	406	790	2	17	14	333	9	56	78	179		
			d	—	—	—	—	—	—	—	—	—	—	—		
			e	1.196	406	790	2	17	14	333	9	56	78	179		
	Tot.		1.328	500	828	2	17	17	348	11	59	86	187			
134	C56	Fabbricazione di carburo di calcio e di acetilene compressa	a	4	4	—	—	—	—	—	—	—	—	—	—	
			b	14	8	6	—	—	1	2	—	—	1	2		
			c	7	6	1	—	—	—	—	—	—	—	—		
			d	—	—	—	—	—	—	—	—	—	—	—		
			e	7	6	1	—	—	—	—	—	—	—	—		
	Tot.		25	18	7	—	—	1	2	—	—	2	2			
135	C57	Altre industrie chimiche. Prodotti farmaceutici. Fabbricazione di pellicole cinematografiche	a	114	108	6	—	—	3	2	3	—	6	—		
			b	511	379	132	1	1	20	14	7	3	52	27		
			c	772	405	367	—	3	33	76	19	33	49	92		
			d	—	—	—	—	—	—	—	—	—	—	—		
			e	772	405	367	—	3	33	76	19	33	49	92		
	Tot.		1.397	892	505	1	4	56	92	29	36	107	119			
Totale classe 24...			a	369	350	19	—	—	8	2	7	—	26	2		
			b	1.159	842	317	2	2	45	42	20	9	95	60		
			c	4	4	—	—	—	—	—	—	—	—	—		
			d	5	5	—	—	—	—	—	—	—	—	—		
			e	3.468	1778	1.690	19	21	147	470	50	103	209	358		
	Tot.		5.005	2.978	2.026	21	23	200	514	78	112	330	420			
Industrie poligrafiche			a	261	250	11	1	—	11	—	—	—	18	—		
			b	215	155	60	3	—	14	13	5	2	27	11		
			c	1	1	—	—	—	1	—	—	—	—	—		
			d	6	6	—	1	—	1	—	—	—	1	—		
			e	5.277	4.473	804	125	12	796	253	159	56	638	178		
	Tot.		5.760	4.885	875	130	12	823	266	164	58	684	189			
136	C58	Tipografie	a	46	41	5	—	—	—	—	—	—	2	—		
			b	172	131	41	—	—	9	7	4	5	20	5		
			c	4	4	—	—	—	—	—	—	—	—	—		
			d	1	1	—	—	—	—	—	—	—	—	—		
			e	1.109	875	234	13	2	192	63	37	17	127	45		
	Tot.		1.332	1.052	280	13	2	201	70	41	22	150	50			
137	C59	Litografie e arti poligrafiche	a	46	41	5	—	—	—	—	—	—	2	—		
			b	172	131	41	—	—	9	7	4	5	20	5		
			c	4	4	—	—	—	—	—	—	—	—	—		
			d	1	1	—	—	—	—	—	—	—	—	—		
			e	1.109	875	234	13	2	192	63	37	17	127	45		
	Tot.		1.332	1.052	280	13	2	201	70	41	22	150	50			

(*) Vedansi avvertenze nn. 13 e 15 a. pagg. 5 e 6.

NOTA. — Le cifre in corsivo sotto i totali delle classi e delle sottoclassi indicano i familiari coadiuvanti il cui ammontare è già compreso nei totali stessi. (Vedasi avvertenza n. 15)

(1) a Padroni di azienda, amministratori, direttori. — b Impiegati. — c Artigiani indipendenti. — d Artigiani padroni. — e Operai salariati, garzoni. — (2) Le cifre

o condizione (*), l'età (*) ed il sesso.

VINCIA

IN ETÀ DI 10 ANNI E PIÙ

IN ETÀ DI 10 ANNI E PIÙ																				POPOLAZIONE IN ETÀ DA 6 A 9 ANNI		POSIZIONE NELLA PROFESSIONE (1)	Num. d'ordine della classe e sottoclasse (2)
25-29		30-34		35-39		40-44		45-49		50-54		55-59		60-64		65-69		ignota		M	F		
M	F	M	F	M	F	M	F	M	F	M	F	M	F	M	F	M	F	M	F	M	F	39	40
17	18	19	20	21	22	23	24	25	26	27	28	29	30	31	32	33	34	35	36	37	38		
2	1	7	—	12	2	2	1	5	1	3	—	6	—	4	—	4	—	—	—	—	—	a	
6	6	9	7	8	1	6	1	3	1	8	—	3	—	2	—	2	—	—	—	—	—	b	
—	—	—	—	—	—	—	—	—	—	—	—	—	—	—	—	—	—	—	—	—	—	c	
18	4	19	4	20	2	15	2	15	2	18	2	10	1	7	—	8	—	—	—	1	1	d	127
27	11	35	11	40	5	23	4	24	4	29	2	19	1	13	—	14	—	—	1	1	—	Tot.	
1	—	3	—	3	1	—	—	—	—	—	—	—	—	—	—	—	—	—	—	—	—	e	
7	—	4	—	7	—	6	—	4	—	1	—	—	—	3	—	1	—	—	—	—	—	a	
3	4	5	2	4	3	5	—	1	2	1	—	—	—	—	—	1	—	—	—	—	—	b	
—	—	2	—	—	—	—	—	—	—	—	—	—	—	—	—	—	—	—	—	—	—	c	
15	1	7	3	8	—	3	—	1	—	3	—	1	—	—	—	—	—	—	—	—	1	e	128
25	5	18	5	19	3	14	—	6	2	5	—	1	—	8	—	2	—	—	—	—	—	Tot.	
2	—	—	—	—	—	—	—	—	—	—	—	—	—	—	—	—	—	—	—	—	—	1	
—	—	—	—	—	—	—	—	—	—	—	—	—	—	—	—	—	—	—	—	—	—	—	—
1	—	—	—	—	—	1	—	2	—	—	—	—	—	1	—	—	—	—	—	—	—	a	
7	3	3	—	6	4	14	2	3	4	—	—	—	—	—	—	—	—	—	—	—	—	b	
37	71	37	58	26	45	11	30	13	26	11	34	7	4	2	2	4	—	—	1	—	—	e	180
45	74	40	58	32	49	26	32	18	30	11	37	7	5	3	2	6	—	1	—	—	—	Tot.	
—	—	1	—	—	—	—	—	1	—	—	—	—	—	1	—	1	—	—	—	—	—	a	
3	—	1	—	2	1	2	—	—	—	1	—	—	—	—	—	—	—	—	—	—	—	b	
1	—	—	—	—	1	—	—	—	—	—	—	—	—	—	—	—	—	—	—	—	—	e	181
4	—	2	1	2	2	2	—	1	—	1	—	—	—	1	—	1	—	—	—	—	—	Tot.	
1	—	—	—	4	1	3	—	4	1	2	—	2	—	1	—	1	—	—	—	—	—	a	
8	4	15	4	7	2	5	—	6	—	3	—	2	—	5	—	3	—	—	—	—	—	b	
21	10	22	4	25	4	31	4	16	3	20	2	11	—	4	—	3	—	—	—	—	—	d	182
80	14	37	8	36	7	40	4	26	4	26	4	18	—	8	—	4	—	—	—	—	—	Tot.	
1	—	—	—	—	1	—	—	—	—	—	—	—	—	—	—	—	—	—	—	—	—	e	
18	6	18	6	9	2	8	1	7	—	3	—	—	—	—	—	—	—	—	—	—	—	a	
102	108	79	38	41	31	24	24	23	3	15	—	11	1	4	—	3	—	—	—	—	—	b	183
120	115	99	44	52	33	33	25	33	3	20	—	14	2	9	—	4	—	—	—	—	—	Tot.	
—	—	—	—	—	—	1	—	1	—	2	—	—	—	—	—	—	—	—	—	—	—	a	
1	1	—	1	1	—	3	—	—	—	—	—	—	—	—	—	—	—	—	—	—	—	b	
1	1	2	—	—	—	2	—	—	—	—	—	—	—	—	—	—	—	—	—	—	—	e	184
2	2	2	1	1	—	6	—	1	—	2	—	1	—	—	—	—	—	—	—	—	—	Tot.	
11	—	11	—	16	1	11	2	15	—	16	1	5	—	2	—	9	—	—	—	—	—	a	
88	32	61	23	56	13	26	10	21	6	17	2	15	—	8	—	7	—	—	—	—	—	b	
90	59	61	31	48	27	25	19	27	9	24	8	12	7	12	2	5	—	—	—	—	1	e	185
189	91	133	54	120	41	62	31	68	15	57	11	32	7	22	2	21	2	—	—	—	—	Tot.	
2	—	2	—	—	—	1	—	—	—	—	—	—	—	—	—	—	—	—	—	—	—	1	
29	2	39	—	55	4	41	4	46	3	37	1	21	—	14	1	27	—	—	—	—	—	a	
156	71	132	59	115	32	85	17	57	14	47	7	37	3	28	—	22	1	1	—	—	—	b	
1	—	2	—	—	—	—	—	—	—	—	—	—	—	—	—	—	—	—	—	—	—	c	
1	—	—	—	—	—	1	—	1	—	1	—	—	—	—	—	—	—	—	—	—	—	d	24
329	268	281	155	212	115	154	83	124	48	110	49	72	13	39	4	32	2	—	1	1	—	e	
518	341	454	214	382	151	281	104	229	65	195	57	180	16	81	5	81	3	1	1	1	2	Tot.	
8	—	6	—	3	2	2	—	—	—	—	—	—	—	—	—	1	—	—	—	—	—	—	
16	—	32	2	41	1	33	1	26	4	21	1	19	—	17	—	15	—	—	—	—	—	a	
20	11	17	8	15	11	10	—	15	2	5	1	9	—	6	—	8	—	—	—	—	—	b	
—	—	—	—	—	—	—	—	—	—	—	—	—	—	—	—	—	—	—	—	—	—	c	
—	—	1	—	—	—	—	—	1	—	—	—	—	—	—	—	1	—	—	—	—	—	d	186
580	117	442	66	438	58	353	25	290	18	246	10	158	7	115	3	132	1	1	—	2	—	e	
616	128	492	76	494	70	396	26	332	24	272	12	186	7	138	3	156	3	2	1	2	—	Tot.	
5	—	4	—	3	—	1	—	1	—	1	—	—	—	1	—	—	—	—	—	—	—	—	
3	—	6	1	5	1	8	1	4	1	5	—	2	—	3	—	3	—	—	—	—	—	a	
23	13	19	4	12	4	15	1	8	2	7	—	6	—	4	—	4	—	—	—	—	—	b	
—	—	—	—	—	—	—	—	—	—	1	—	—	—	—	—	—	—	—	—	—	—	c	
134	33	90	21	73	16	60	17	52	12	29	2	33	2	19	4	16	—	—	—	—	—	d	187
160	46	115	26	90	21	88	19	64	15	42	2	43	2	26	4	24	1	—	—	—	—	e	
—	—	1	—	1	—	—	—	—	—	—	—	—	—	—	—	—	—	—	—	—	—	—	Tot.

a pag. 6).
in carattere « tondo » indicano il numero d'ordine della sottoclasse e quelle in « neretto » il numero d'ordine della classe.

CLASSE	SOTTOCLASSE		PROFESSIONI O CONDIZIONI (*)	POSIZIONE NELLA PROFESSIONE (1)	POPOLAZIONE														
	Numero d'ordine	Numero convenzionale			IN COMPLESSO		10-14		15-19		20		21-24						
					M	F	M	F	M	F	M	F	M	F					
1	2	3	4	5	6	7	8	9	10	11	12	13	14	15	16				
26	138	C 60	Officine carte-valori	a	2	2	—	—	—	—	—	—	—	—	—	—			
				b	37	21	16	—	—	2	2	1	—	—	—	3	5		
				c	174	73	101	—	—	10	9	3	3	13	18	—	—	—	
				d	—	—	—	—	—	—	—	—	—	—	—	—	—	—	—
				e	—	—	—	—	—	—	—	—	—	—	—	—	—	—	—
	Tot.	213	96	117	—	—	12	11	4	3	16	23	—	—	—	—			
	139	C 61	Uffici di copisteria	a	35	8	27	—	—	1	1	—	—	—	—	—	2		
				b	96	15	81	—	1	3	26	1	5	3	19	—	—		
				c	5	—	5	—	—	—	2	—	—	—	—	—	—	—	
				d	1	—	1	—	—	—	—	—	—	—	—	—	—	—	
				e	12	10	2	—	—	1	—	—	—	—	—	—	2	—	
	Tot.	149	33	116	—	1	5	29	1	6	5	21	—	—	—	—			
	140	C 62	Fotografia, cianografia, eliografia.....	a	113	98	15	—	—	4	3	2	—	—	—	9	1		
				b	66	51	15	3	—	11	2	—	1	4	4	—	—		
				c	91	85	6	—	—	7	—	1	1	4	1	—	—	—	
				d	98	87	11	—	—	2	3	1	—	9	1	—	—	—	
				e	479	420	59	10	2	75	12	45	3	111	13	—	—	—	
	Tot.	847	741	106	13	2	99	20	49	5	139	20	—	—	—	—			
	141	C 63	Pellicole cinematografiche (presa e sviluppo di films)	a	27	26	1	—	—	—	—	—	—	—	—	1	—		
				b	121	89	32	—	—	4	4	3	1	12	7	—	—		
				c	233	184	49	—	—	31	7	7	4	36	8	—	—	—	
				d	—	—	—	—	—	—	—	—	—	—	—	—	—	—	—
				e	3	3	—	—	—	35	11	10	5	49	15	—	—	—	
	Tot.	381	299	82	—	—	35	11	10	5	49	15	—	—	—	—			
	142	T 42	Editori e aziende giornalistiche.....	a	78	72	6	—	—	—	—	—	—	—	—	4	1		
				b	337	244	93	—	—	27	10	7	13	25	12	—	—		
c				1	1	—	—	—	1	—	—	—	—	—	—	—	—		
d				245	125	120	—	—	17	27	2	5	9	20	—	—	—		
e				—	—	—	—	—	—	—	—	—	—	—	—	—	—	—	
Tot.	661	442	219	—	—	45	37	9	18	38	33	—	—	—	—				
Totale classe 25...			a	562	497	65	1	—	16	4	2	1	34	4	—	—			
			b	1.044	706	338	6	1	70	64	21	27	96	63	—	—			
			c	102	91	11	—	—	9	2	1	1	5	1	—	—			
			d	106	94	12	1	—	3	3	1	—	10	1	—	—			
			e	7.529	6.160	1.369	148	16	1.122	371	253	88	936	282	—	—			
Tot.	9.348	7.548	1.795	156	17	1.220	444	278	117	1.061	351	—	—						
143	C 64	Elettricisti.....	a	1	—	1	—	—	—	—	—	—	—	—	—	—			
			b	75	73	2	1	—	9	1	5	—	11	—	—				
			c	125	125	—	—	—	11	—	3	—	15	—	—				
			d	3.708	3.695	13	65	1	605	5	245	1	765	3	—				
			e	—	—	—	—	—	—	—	—	—	—	—	—	—	—		
Tot.	3.909	3.898	16	66	1	625	6	253	1	791	3	—	—						
144	C 65	Installatori d'impianti elettrici dipendenti da negozi di vendita di materiale elettrico	a	3	2	1	—	—	—	—	—	—	—	—	—	—			
			b	44	44	—	—	—	10	—	1	—	7	—	—				
			c	—	—	—	—	—	—	—	—	—	—	—	—	—			
			d	—	—	—	—	—	—	—	—	—	—	—	—	—			
			e	—	—	—	—	—	—	—	—	—	—	—	—	—			
Tot.	47	46	1	—	—	10	—	2	—	7	—	—	—						
145	C 66	Produzione e distribuzione di forza motrice e calore, impianti di ventilazione, illuminazione, riscaldamento	a	105	101	4	—	—	2	—	1	—	2	—	1	—			
			b	487	428	59	1	—	27	2	8	4	52	8	—				
			c	1.126	1.117	9	2	1	119	2	56	2	177	2	—				
			d	—	—	—	—	—	—	—	—	—	—	—	—	—			
			e	—	—	—	—	—	—	—	—	—	—	—	—	—			
Tot.	1.718	1.646	72	3	1	148	4	65	6	231	11	—	—						
146	C 67	Produzione del gas.....	a	4	4	—	—	—	—	—	—	—	—	—	—	—			
			b	210	167	43	—	—	4	1	2	1	13	8	—				
			c	622	613	7	4	—	25	—	8	2	46	1	—				
			d	—	—	—	—	—	—	—	—	—	—	—	—				
			e	—	—	—	—	—	—	—	—	—	—	—	—				
Tot.	836	786	50	4	—	29	1	10	3	59	9	—	—						
147	C 68	Impianti di acqua potabile.....	a	11	11	—	—	—	—	—	—	—	—	—	1	—			
			b	65	56	9	1	—	2	—	—	—	3	3	—				
			c	126	126	—	—	—	5	—	3	—	14	—	—				
			d	—	—	—	—	—	—	—	—	—	—	—	—				
			e	—	—	—	—	—	—	—	—	—	—	—	—				
Tot.	202	193	9	1	—	7	—	3	—	18	3	—	—						

(*) Vedansi avvertenze nn. 13 o 15 a pagg. 5 e 6

NOTA. — Le cifre in corsivo sotto i totali delle classi e delle sottoclassi indicano i familiari coadiuvanti il cui ammontare è già compreso nei totali stessi. (Vedasi avvertenza n. 15)

(1) a Padroni di azienda, amministratori, direttori. — b Impiegati. — c Artigiani indipendenti. — d Artigiani padroni. — e Operai salariati, garzoni. — (2) Le cifre

o condizione (*), l'età (*) ed il sesso.

VINCIA

IN ETÀ DI 10 ANNI E PIÙ																				POPOLAZIONE IN ETÀ DA 6 A 9 ANNI		POSIZIONE NELLA PROFESSIONE (1)	Num. d'ordine della classe e sottoclasse(2)
25-29		30-34		35-39		40-44		45-49		50-54		55-59		60-64		65-69		ignota		M	F		
M	F	M	F	M	F	M	F	M	F	M	F	M	F	M	F	M	F	M	F	M	F	M	F
17	18	19	20	21	22	23	24	25	26	27	28	29	30	31	32	33	34	35	36	37	38	39	40
—	—	—	—	—	—	—	—	—	—	2	—	—	—	—	—	—	—	—	—	—	—	a	138
5	3	2	5	2	—	1	—	1	1	1	—	1	—	—	—	2	—	—	—	—	—	b	
12	24	16	18	4	12	6	11	2	4	4	2	1	—	1	—	1	—	—	—	—	—	c	
17	27	18	23	6	12	7	11	3	5	7	2	2	—	1	—	3	—	—	—	—	—	e	Tot.
1	7	1	8	—	2	1	2	1	—	1	3	—	—	2	—	—	1	—	—	—	—	a	
1	14	3	9	2	4	1	1	—	—	—	1	—	—	—	—	1	—	—	—	—	—	b	
—	—	—	1	—	1	—	—	—	—	—	—	—	—	—	—	—	—	—	—	—	—	c	
—	—	—	—	3	1	1	—	—	—	—	1	—	—	3	—	—	—	—	—	—	—	d	
2	21	4	18	5	9	3	4	1	1	1	5	—	—	5	—	1	1	—	—	—	—	e	Tot.
—	r	—	—	—	—	—	—	—	—	—	—	—	—	—	—	—	—	—	—	—	—		
11	1	11	2	10	1	7	1	12	1	11	—	8	1	6	3	7	1	—	—	—	—	a	
10	1	4	3	6	2	1	1	7	—	—	1	1	—	—	—	2	—	—	—	—	—	b	
8	—	17	1	11	—	5	1	11	1	10	—	3	—	3	1	5	—	—	—	—	—	c	
13	—	9	1	13	—	13	1	10	1	9	4	3	—	1	—	4	—	—	—	—	—	d	
46	13	29	4	34	5	18	1	23	1	13	4	7	1	6	—	3	—	—	—	—	—	e	
88	15	70	11	74	8	44	5	63	4	43	9	22	2	16	4	21	1	—	—	—	—	Tot.	
5	—	—	r	2	r	—	—	r	—	—	—	—	—	—	2	—	r	—	—	—	—		
1	—	6	1	3	—	4	—	5	—	2	—	1	—	2	—	1	—	—	—	—	—	a	
16	8	13	8	19	3	10	—	6	1	2	—	2	—	1	—	1	—	—	—	—	—	b	
29	5	27	9	17	6	19	5	9	2	2	1	5	2	—	—	2	—	—	—	—	—	e	
46	13	46	18	39	9	33	5	20	3	6	1	8	2	3	—	4	—	—	—	—	—	Tot.	
r	—	—	—	—	—	—	—	r	—	—	—	—	—	—	—	—	—	—	—	—	—		
5	—	7	—	7	2	11	1	12	—	11	1	8	—	1	1	6	—	—	—	—	—	a	
40	21	29	13	29	9	23	4	11	3	19	4	11	3	10	1	13	—	—	—	—	—	b	
—	—	—	—	—	—	—	—	—	—	—	—	—	—	—	—	—	—	—	—	—	—	c	
17	20	15	6	16	15	14	12	11	6	7	3	8	5	2	1	7	—	—	—	—	—	e	
62	41	51	19	52	26	48	17	34	9	37	8	27	8	13	3	26	—	—	—	—	—	Tot.	
r	—	—	—	—	r	—	—	r	—	—	—	—	—	—	—	—	—	—	—	—	—		
37	8	63	14	66	7	64	6	60	6	53	5	38	1	31	4	32	4	—	1	—	—	a	
115	71	87	50	85	33	61	7	48	10	34	7	30	3	21	1	31	1	—	—	—	—	b	
8	—	17	2	11	1	5	2	11	1	11	1	5	—	3	1	5	—	—	—	—	—	c	
13	—	10	1	13	1	13	1	11	1	9	4	3	—	1	—	6	—	—	—	—	—	d	
818	212	619	124	585	113	471	71	387	43	301	23	212	17	146	8	161	1	—	—	2	—	e	
991	291	796	191	780	155	614	87	517	61	408	39	288	21	202	14	235	6	2	1	2	—	Tot.	
12	r	5	4	6	2	—	—	4	—	—	—	—	—	r	2	—	r	—	—	—	—		
—	—	—	—	—	—	—	—	—	—	—	1	—	—	—	—	—	—	—	—	—	—	a	
10	—	9	1	5	—	11	—	6	—	3	—	1	—	1	—	1	—	—	—	—	—	c	
18	—	19	—	18	—	16	—	12	—	5	—	4	—	3	—	1	—	—	—	—	—	d	
640	2	489	—	551	1	238	—	132	—	85	—	43	—	18	—	19	—	—	—	—	—	e	
668	2	517	1	374	1	265	—	150	—	93	1	48	—	22	—	21	—	—	—	—	—	Tot.	
3	—	—	—	—	—	—	—	—	—	—	r	r	—	—	—	—	—	—	—	—	—		
1	1	—	—	—	—	—	—	—	—	—	—	—	—	—	—	—	—	—	—	—	—	b	
7	—	6	—	4	—	2	—	3	—	2	—	—	—	2	—	—	—	—	—	—	—	e	
8	1	6	—	4	—	2	—	8	—	2	—	—	—	2	—	—	—	—	—	—	—	Tot.	
10	—	15	1	15	1	20	1	10	—	11	—	9	—	4	—	2	—	—	—	—	—	a	
61	10	59	13	50	8	56	5	47	7	33	1	17	1	14	—	3	—	—	—	—	—	b	
158	2	154	—	125	—	106	—	72	—	71	—	36	—	20	—	21	—	—	—	—	—	e	
229	12	228	14	190	9	182	6	129	7	115	1	62	1	38	—	26	—	—	—	—	—	Tot.	
2	—	2	r	—	—	—	r	—	—	—	—	—	—	—	—	—	—	—	—	—	—		
1	—	1	—	1	—	—	—	—	—	—	—	—	—	—	—	1	—	—	—	—	—	a	
20	11	15	5	21	9	27	3	22	4	16	—	13	—	10	—	4	—	—	—	—	—	b	
78	—	87	—	96	1	76	1	74	1	57	—	31	1	15	—	17	—	—	—	—	—	e	
99	11	103	5	118	10	103	4	96	5	73	—	44	2	25	—	22	—	1	—	—	—	Tot.	
1	—	1	—	—	—	2	—	—	—	3	—	2	—	1	—	—	—	—	—	—	—	a	
8	2	5	1	9	1	7	2	4	—	6	—	4	—	4	—	3	—	—	—	—	—	b	
15	—	26	—	18	—	11	—	13	—	4	—	8	—	4	—	5	—	—	—	—	—	e	
24	2	32	1	27	1	20	2	17	—	13	—	14	—	9	—	8	—	—	—	—	—	Tot.	
—	—	—	—	—	—	—	—	—	—	—	—	—	—	—	—	—	—	—	—	—	—		

a pag. 6).
in carattere « tondo » indicano il numero d'ordine della sottoclasse e quelle in « neretto » il numero d'ordine della classe.

Popolazione presente secondo la professione
PRO

CLASSE	SOTTOCLASSE		PROFESSIONI O CONDIZIONI (*)	POSIZIONE NELLA PROFESSIONE (1)	POPOLAZIONE												
	Numero d'ordine	Numero convenzionale			IN COMPLESSO				10-14		15-19		20		21-24		
					M	F	M	F	M	F	M	F	M	F			
1	2	3	4	5	6	7	8	9	10	11	12	13	14	15	16		
27	148	C 69	Impianti frigoriferi.....	a	5	5	—	—	—	—	—	—	—	—	—	—	
				b	6	4	2	—	—	—	—	—	—	—	—	—	
				c	13	12	1	—	—	—	—	—	—	—	—	—	—
				d	—	—	—	—	—	—	—	—	—	—	—	—	—
				e	—	—	—	—	—	—	—	—	—	—	—	—	—
			Tot.	24	21	3	—	—	—	—	—	—	—	2	—		
			Totale classe 26...														
				a	126	121	5	—	—	2	—	1	—	3	1		
				b	771	657	114	2	—	33	3	11	5	68	19		
				c	75	73	2	1	—	9	1	5	—	11	—		
				d	125	125	—	—	—	11	—	3	—	15	—		
				e	5.639	5.609	30	71	2	764	7	313	5	1.011	6		
			Tot.	6.736	6.585	151	74	2	819	11	338	10	1.108	28			
			Industria dello spettacolo		28	23	5	1	—	8	1	2	—	4	1		
28	149	C 70	Imprese di spettacoli pubblici. Personale non artistico di teatri e cinematografi, sale da ballo, sports, audizioni radiofoniche (E.I.A.R.)	a	213	207	6	1	—	2	—	1	—	8	1		
				b	409	288	121	1	—	22	10	3	4	24	22		
				c	615	511	104	1	—	31	4	15	1	54	7		
				d	—	—	—	—	—	—	—	—	—	—	—	—	
				e	—	—	—	—	—	—	—	—	—	—	—	—	
			Tot.	1.237	1.006	231	3	—	55	14	19	5	86	30			
			Industrie non specificate		8	8	—	1	—	2	—	—	—	2	—		
28	150	22	Industrie non specificate.....	a	251	249	2	—	—	1	—	15	—	22	—		
				b	974	785	189	3	2	53	22	82	13	202	33		
				c	1	—	1	—	—	—	—	—	—	—	—		
				d	1	1	—	—	—	—	—	1	—	—	—		
				e	240	214	26	3	—	19	5	23	1	77	3		
			Tot.	1.467	1.249	218	6	2	73	27	121	14	301	36			
			Totale classe 28...		6	6	—	—	1	—	—	—	—	2	—		
			Industria...														
				a	9.436	8.983	453	96	1	470	45	200	6	782	29		
				b	10.130	8.021	2.109	48	12	496	307	250	106	1.127	401		
				c	10.771	7.596	3.175	123	75	682	489	204	107	814	451		
				d	7.223	6.366	857	92	15	429	80	166	27	679	97		
				e	165.719	146.027	19.692	3.842	1.047	24.905	6.800	7.746	1.296	26.217	3.707		
			Tot.	203.279	176.993	26.286	4.201	1.150	26.982	7.721	8.566	1.542	29.619	4.685			
				3.656	3.038	618	306	56	1.074	177	155	31	629	96			
			TRASPORTI E COMUNICAZIONI														
29	151	23	Imprese di trasporti terrestri senza guide; autisti (esclusi gli autisti alle dipendenze di liberi professionisti ed artisti), carrettieri, cocchieri, conducenti di diligenze, stallieri, noleggiatori di vetture, di cavalli, di asini, di biciclette, di motocicli, di automobili, ecc.	a	5.179	5.133	46	52	1	300	5	225	2	667	2		
				b	305	269	36	7	—	18	4	5	—	38	9		
				c	15.969	15.945	24	55	—	638	4	754	1	3.003	4		
				d	—	—	—	—	—	—	—	—	—	—	—	—	
				e	—	—	—	—	—	—	—	—	—	—	—	—	
			Tot.	21.453	21.347	106	114	1	956	13	984	3	3.708	15			
				507	493	14	58	1	190	4	32	2	109	2			
29	152	C 71	Conducenti autoveicoli (autisti) dipendenti da liberi professionisti ed artisti	a	1	1	—	—	—	—	—	—	—	—	—		
				b	25	25	—	—	—	1	—	1	—	3	—		
				c	—	—	—	—	—	—	—	—	—	—	—		
			Tot.	26	26	—	—	—	1	—	1	—	3	—			
29	153	C 72	Guide di montagna.....	a	5	3	2	—	—	—	—	—	—	—	—		
				b	—	—	—	—	—	—	—	—	—	—	—		
				c	—	—	—	—	—	—	—	—	—	—	—		
			Tot.	5	3	2	—	—	—	—	—	—	—	—			
29	154	C 73	Agenzie di viaggio; guide di città; personale vagoni-letto, vagoni ristoranti	a	125	123	2	—	—	2	—	1	—	5	—		
				b	363	315	48	—	—	11	5	2	29	6			
				c	244	223	21	—	—	8	3	5	3	23	3		
				d	—	—	—	—	—	—	—	—	—	—	—		
				e	—	—	—	—	—	—	—	—	—	—	—		
			Tot.	732	661	71	—	—	21	8	11	5	57	9			
				1	1	—	—	—	—	—	—	—	—	—			
29	155	24	Trasporti terrestri su guide: ferrovie, tramvie e teleferiche	a	28	28	—	—	—	—	—	1	—	—	—		
				b	5.139	5.041	98	4	—	17	2	9	—	186	11		
				c	9.309	9.246	63	1	—	87	2	34	—	289	6		
				d	—	—	—	—	—	—	—	—	—	—	—		
				e	—	—	—	—	—	—	—	—	—	—	—		
			Tot.	14.476	14.315	161	5	—	104	4	44	—	475	17			
				1	1	—	—	—	—	—	1	—	—	—			
29	156	C 74	Spedizionieri.....	a	123	119	4	—	—	2	—	1	—	10	1		
				b	283	233	50	1	1	19	4	9	4	36	7		
				c	253	249	4	1	—	11	—	4	—	13	—		
				d	—	—	—	—	—	—	—	—	—	—	—		
				e	—	—	—	—	—	—	—	—	—	—	—		
			Tot.	659	601	58	2	1	32	4	14	4	59	8			
				14	13	1	—	—	2	—	—	—	5	1			

(*) Vedansi avvertenze nn. 13 e 15 a pagg. 5 e 6.

NOTA — Le cifre in corsivo sotto i totali delle classi e delle sottoclassi indicano i familiari coadiuvanti il cui ammontare è già compreso nei totali stessi. (Vedasi avvertenza n. 15)

(1) a Padroni di azienda, amministratori, direttori. — b Impiegati. — c Artigiani indipendenti. — d Artigiani padroni. — e Operai, salariati, garzoni. — (2) Le cifre

o condizione (*), l'età (*) ed il sesso.

VINICIA

IN ETÀ DI 10 ANNI E PIÙ

IN ETÀ DI 10 ANNI E PIÙ																				POPOLAZIONE IN ETÀ DA 6 A 9 ANNI		POSIZIONE NELLA PROFESSIONE (1)	Num. d'ordine della classe e sottoclasse (2)
25-29		30-34		35-39		40-44		45-49		50-54		55-59		60-64		65 - ∞		ignota		M	F		
M	F	M	F	M	F	M	F	M	F	M	F	M	F	M	F	M	F	M	F	M	F	M	F
17	18	19	20	21	22	23	24	25	26	27	28	29	30	31	32	33	34	35	36	37	38	39	40
—	—	2	—	—	—	1	—	1	—	—	—	1	—	—	—	—	—	—	—	—	—	a	148
1	1	—	—	3	—	—	—	—	—	—	—	—	—	—	—	—	—	—	—	—	—	b	
1	1	3	—	3	—	—	—	—	—	—	—	—	—	—	—	—	—	—	—	—	—	e	
2	2	5	—	6	—	1	—	1	1	—	2	—	—	1	—	—	—	—	—	—	—	Tot.	
12	—	19	1	16	—	23	1	11	—	14	1	12	—	5	—	3	—	—	—	—	—	a	
91	25	79	19	83	18	90	10	73	12	55	1	34	2	28	—	10	—	—	—	—	—	b	
10	—	9	1	5	—	11	—	6	—	3	—	1	—	1	—	1	—	—	—	—	—	c	26
18	—	19	—	18	—	16	—	12	—	5	—	4	—	3	—	1	—	—	—	—	—	d	
899	5	765	—	597	2	433	1	294	1	220	—	119	1	60	—	62	—	1	—	—	e		
1.080	30	891	21	719	21	578	12	396	13	297	2	170	8	97	—	77	—	1	—	—	Tot.		
5	—	2	1	—	—	—	1	—	—	1	—	1	—	—	—	—	—	—	—	—	—		
16	1	24	—	35	1	36	1	31	—	21	1	17	—	8	—	7	1	—	—	—	—	a	
43	33	41	23	36	12	32	9	22	5	11	3	17	—	13	—	13	—	—	—	—	—	b	27
76	5	59	14	41	18	59	22	44	15	36	9	30	6	33	2	32	1	—	—	—	—	e	149
135	39	124	37	112	31	127	32	97	20	78	13	64	6	54	2	52	2	—	—	—	—	Tot.	
—	—	2	—	—	—	1	—	—	—	—	—	—	—	—	—	—	—	—	—	—	—		
16	—	30	—	37	—	33	—	31	—	17	—	19	2	13	—	15	—	—	—	—	—	a	
117	50	94	31	67	23	53	11	41	2	23	1	26	—	11	—	13	—	—	—	—	—	b	28
—	1	—	—	—	—	—	—	—	—	—	—	—	—	—	—	—	—	—	—	—	—	c	
18	8	18	4	9	—	12	3	9	1	8	—	6	—	6	—	6	1	—	—	—	—	d	150
—	—	—	—	—	—	—	—	—	—	—	—	—	—	—	—	—	—	—	—	—	—	e	
151	59	142	35	113	23	98	14	81	3	48	1	51	2	30	1	34	1	—	—	—	—	Tot.	
1	—	1	—	—	—	—	—	—	—	—	—	1	—	—	—	—	—	—	—	—	—		
819	41	1.050	52	1.110	60	1.113	72	935	55	767	33	618	23	467	14	547	20	9	2	5	—	a	
1.369	489	1.162	346	942	199	748	111	584	76	465	37	357	14	237	7	234	4	2	2	1	1	b	
833	347	866	330	714	340	781	344	635	234	530	174	477	118	382	79	554	87	1	—	1	2	c	
708	89	733	99	726	107	672	81	560	79	440	70	379	44	342	30	436	38	4	1	2	—	d	
21.088	2.167	16.830	1.321	12.597	1.106	9.895	839	7.271	547	5.376	355	4.138	229	2.969	134	3.097	134	56	10	49	11	e	
24.817	3.133	20.641	2.148	16.089	1.812	13.209	1.447	9.985	991	7.578	669	5.969	428	4.397	264	4.868	283	72	13	58	14	Tot.	
445	52	183	55	88	49	49	37	25	26	19	11	11	9	13	7	39	11	2	1	8	2		
670	5	680	5	645	5	530	5	476	5	274	4	222	—	169	2	223	5	—	—	—	—	a	
54	9	40	5	37	6	23	2	18	1	14	—	5	—	7	—	3	—	—	—	—	—	b	151
3.322	5	2.361	2	1.803	—	1.325	1	938	—	628	—	417	1	312	1	382	5	7	—	1	—	e	
4.046	19	3.081	12	2.485	11	1.878	8	1.432	6	916	4	644	1	488	3	608	10	7	—	1	—	Tot.	
59	2	18	1	11	1	3	—	5	1	3	—	1	—	—	4	—	—	—	—	—	—		
—	—	—	—	—	—	—	—	—	—	—	—	—	—	—	—	—	—	—	—	—	—	a	
7	—	7	—	2	—	3	—	1	—	—	—	—	—	—	—	—	—	—	—	—	—	e	152
—	—	—	—	—	—	—	—	—	—	—	—	—	—	—	—	—	—	—	—	—	—	Tot.	
7	—	7	—	2	—	3	—	1	—	—	—	—	—	—	—	—	—	—	—	—	—		
—	—	—	—	—	—	—	—	—	—	—	—	—	—	—	—	—	—	—	—	—	—	e	153
—	—	—	—	—	—	—	—	—	—	—	—	—	—	—	—	—	—	—	—	—	—	Tot.	
—	—	—	—	—	—	—	—	—	—	—	—	—	—	—	—	—	—	—	—	—	—		
6	—	8	—	10	—	18	—	20	—	16	—	12	2	10	—	15	—	—	—	—	—	a	
55	15	64	10	42	5	30	3	27	3	22	1	10	1	13	1	7	1	—	—	—	—	b	154
53	1	63	2	22	3	17	3	12	3	10	1	6	—	1	—	4	—	—	—	—	—	e	
114	16	135	12	74	8	65	6	59	3	48	2	28	4	23	2	26	1	—	—	—	—	Tot.	
1	—	—	—	—	—	—	—	—	—	—	—	—	—	—	—	—	—	—	—	—	—		
—	—	—	—	—	—	—	—	—	—	—	—	—	—	—	—	—	—	—	—	—	—	a	
863	13	1.089	19	765	18	745	16	699	15	453	3	138	1	48	—	25	—	—	—	—	—	b	155
1.220	4	2.224	9	1.925	12	1.445	9	987	11	627	3	250	5	81	1	72	1	4	—	1	—	e	
—	—	—	—	—	—	—	—	—	—	—	—	—	—	—	—	—	—	—	—	—	—	Tot.	
2.083	17	3.317	28	2.698	80	2.103	25	1.691	26	1.088	6	892	6	129	1	102	1	4	—	2	—		
—	—	—	—	—	—	—	—	—	—	—	—	—	—	—	—	—	—	—	—	—	—		
9	—	11	—	18	—	10	—	15	1	16	—	14	—	6	—	7	1	—	—	—	—	a	
24	10	31	8	24	4	24	4	16	3	19	2	14	1	9	1	7	1	—	—	—	—	b	156
37	—	40	—	27	1	25	—	30	1	22	1	23	1	8	—	8	—	—	—	—	—	e	
—	—	—	—	—	—	—	—	—	—	—	—	—	—	—	—	—	—	—	—	—	—	Tot.	
70	10	82	8	69	5	59	4	61	5	57	4	51	2	28	1	22	2	—	—	—	—		
3	—	1	—	1	—	—	—	—	—	1	—	—	—	—	—	—	—	—	—	—	—		

a pag. 6).
in carattere « tondo » indicano il numero d'ordine della sottoclasse e quelle in « neretto » il numero d'ordine della classe.

Segue TAVOLA XIII.

Popolazione presente secondo la professione
PRO

CLASSE	SOTTOCLASSE		PROFESSIONI O CONDIZIONI (*)	POSIZIONE NELLA PROFESSIONE (1)	POPOLAZIONE											
	Numero d'ordine	Numero convenzionale			IN COMPLESSO			10-14		15-19		20		21-24		
					M	F	Tot.	M	F	M	F	M	F	M	F	
1	2	3	4	5	6	7	8	9	10	11	12	13	14	15	16	
30	157	C 75	Pulizia urbana; servizi sanitari; trasporti funebri; trasporti carcerari (non esercitati da Enti pubblici)	a	164	152	12	2	—	6	1	—	—	14	1	
				b	49	43	6	—	—	2	2	—	—	2	2	
				e	1.329	1.295	34	4	—	63	—	22	—	115	1	
				Tot.	1.542	1.490	52	6	—	71	3	22	—	131	4	
					13	11	2	2	—	3	1	—	—	1	1	
	158	C 76	Manutenzione stradale (non eseguita direttamente da Enti pubblici)	a	1	1	—	—	—	—	—	—	—	—	—	—
				b	8	8	—	—	—	—	—	—	—	—	—	—
				e	59	59	—	—	—	4	—	1	—	6	—	
				Tot.	68	68	—	—	—	4	—	1	—	6	—	
	159	C 77	Armatori marittimi.....	a	10	10	—	—	—	—	—	—	—	—	—	—
			b	6	6	—	—	—	—	1	—	—	—	—		
			e	3	3	—	—	—	—	—	—	1	—	—		
			Tot.	19	19	—	—	—	—	1	—	1	—	—		
160	25	Capitani, marinai, personale di bordo, barcaioli	a	210	209	1	2	1	14	—	10	—	18	—		
			b	260	256	4	—	—	3	—	5	—	44	—		
			e	1.613	1.606	7	7	1	161	—	209	—	416	—		
			Tot.	2.083	2.071	12	9	2	178	—	224	—	478	—		
				18	17	1	2	1	9	—	—	—	3	—		
161	C 78	Agenzie marittime.....	a	23	23	—	—	—	—	—	—	—	—	—		
			b	104	86	18	1	—	6	—	2	—	14	3		
			e	12	11	1	—	—	3	—	—	—	2	—		
			Tot.	139	120	19	1	—	9	2	1	1	16	3		
				1	1	—	—	—	—	—	—	—	—	—		
162	C 79	Imbarco e sbarco.....	a	9	9	—	—	—	—	—	—	—	—	—		
			b	10	9	1	—	—	—	—	—	—	1	1		
			e	757	751	6	2	—	24	2	4	1	42	1		
			Tot.	776	769	7	2	—	24	2	4	1	43	2		
163	C 80	Trasporti aerei. Scuole di pilotaggio (esclusa la Gente dell'aria)	a	10	10	—	—	—	—	—	—	—	—	1	—	
			b	80	69	11	—	—	4	—	—	—	14	2		
			e	89	85	4	—	—	10	1	4	—	16	1		
			Tot.	179	164	15	—	—	14	1	4	—	31	3		
164	C 81	Gente dell'aria.....	a	3	3	—	—	—	—	—	—	—	—	—		
			b	78	78	—	—	—	2	—	5	—	9	—		
			e	78	78	—	1	—	13	—	2	—	15	—		
			Tot.	159	159	—	1	—	15	—	7	—	24	—		
			Totale classe 29...	a	5.886	5.821	65	56	2	324	6	238	2	715	4	
				b	6.685	6.413	272	13	1	83	14	39	7	373	41	
				e	29.745	29.579	166	71	1	1.023	12	1.041	5	3.943	16	
			Tot.	42.316	41.813	503	140	4	1.430	32	1.318	14	5.031	61		
				555	537	18	62	2	204	5	33	2	118	4		
			Comunicazioni													
165	C 82	Poste e telegrafi.....	a	94	60	34	—	—	—	—	—	—	—	2	2	
			b	3.505	3.005	500	7	—	183	25	60	19	237	55		
			e	242	235	7	—	—	12	—	7	—	23	—		
			Tot.	3.841	3.300	541	7	—	195	25	67	19	262	57		
				1	1	—	—	—	—	—	—	—	—	—		
166	C 83	Telefoni.....	a	14	13	1	—	—	—	—	—	—	—	—		
			b	551	262	289	1	—	23	23	17	9	42	45		
			e	598	539	59	2	1	50	9	15	1	88	11		
			Tot.	1.163	814	349	3	1	73	32	32	10	130	56		
167	C 84	Imprese private di recapito corrispondenza ..	a	5	2	3	—	—	1	—	—	—	—	—		
			b	37	30	7	—	—	8	1	1	—	6	1		
			e	9	9	—	—	—	3	—	—	—	—	—		
			Tot.	51	41	10	—	—	12	1	1	—	6	1		
				1	1	—	—	—	1	—	—	—	—	—		

(*) Vedansi avvertenze nn. 13 e 15 a pagg. 5 e 6.

NOTA. — Le cifre in corsivo sotto i totali delle classi e delle sottoclassi indicano i familiari coadiuvanti il cui ammontare è già compreso nei totali stessi. (Vedasi avvertenza n. 15)

(1) a Padroni di azienda, amministratori, direttori. — b Impiegati. — c Artigiani indipendenti. — d Artigiani padroni. — e Operai salariati, garzoni. — (2) Le cifre

o condizione (*), l'età (*) ed il sesso.

VINCIA

IN ETÀ DI 10 ANNI E PIÙ

IN ETÀ DI 10 ANNI E PIÙ																				POPOLAZIONE IN ETÀ DA 6 A 9 ANNI		POSIZIONE NELLA PROFESSIONE (1)	Num. d'ordine della classe e sottoclasse (2)
25-29		30-34		35-39		40-44		45-49		50-54		55-59		60-64		65-69		ignota		M	F		
M	F	M	F	M	F	M	F	M	F	M	F	M	F	M	F	M	F	M	F	M	F	39	40
17	18	19	20	21	22	23	24	25	26	27	28	29	30	31	32	33	34	35	36	37	38		
18	1	17	—	24	2	21	3	11	1	14	1	7	—	12	2	6	—	—	—	—	—	a	157
4	1	7	—	10	—	5	—	6	1	1	—	4	—	—	—	2	—	—	—	—	—	b	
197	2	190	4	156	7	133	6	117	3	92	4	79	5	55	1	68	1	4	—	1	—	e	
219	4	214	4	190	9	159	9	134	5	107	5	90	5	67	3	76	1	4	—	1	—	Tot.	
3	—	1	—	—	—	1	—	—	—	—	—	—	—	—	—	—	—	—	—	—	—		
—	—	—	—	—	—	1	—	—	—	—	—	—	—	—	—	—	—	—	—	—	—	a	158
1	—	3	—	2	—	2	—	—	—	—	—	—	—	—	—	—	—	—	—	—	—	b	
7	—	12	—	4	—	5	—	7	—	3	—	4	—	3	—	3	—	—	—	—	—	e	
8	—	15	—	6	—	8	—	7	—	3	—	4	—	8	—	3	—	—	—	—	—	Tot.	
—	—	—	—	—	—	—	—	—	—	—	—	—	—	—	—	—	—	—	—	—	—	a	159
1	—	1	—	1	—	2	—	—	—	1	—	—	—	3	—	1	—	—	—	—	—	b	
—	—	—	—	—	—	1	—	—	—	—	—	—	—	—	—	1	—	—	—	—	—	e	
1	—	3	—	1	—	3	—	—	—	3	—	—	—	4	—	2	—	—	—	—	—	Tot.	
29	—	24	—	14	—	29	—	20	—	15	—	15	—	8	—	11	—	—	—	—	—	a	160
46	1	32	2	37	—	26	—	20	—	19	1	10	—	7	—	7	—	—	—	—	—	b	
208	—	132	1	129	—	116	2	85	1	44	1	35	—	33	1	30	—	—	—	—	—	e	
283	1	188	3	180	—	171	2	125	1	78	2	60	—	48	1	48	—	1	—	—	—	Tot.	
2	—	1	—	—	—	—	—	—	—	—	—	—	—	—	—	—	—	—	—	—	—		
1	—	2	—	1	—	5	—	3	—	4	—	2	—	2	—	3	—	—	—	—	—	a	161
13	6	10	3	14	1	5	1	8	—	4	—	2	—	7	—	1	—	—	—	—	—	b	
—	—	1	—	2	—	2	—	—	—	—	—	—	—	1	—	—	—	—	—	—	—	e	
14	6	13	4	17	1	12	1	11	—	8	1	4	—	10	—	4	—	—	—	—	—	Tot.	
1	—	—	—	—	—	—	—	—	—	—	—	—	—	—	—	—	—	—	—	—	—	a	162
—	—	1	—	1	—	—	—	—	—	3	—	2	—	1	—	1	—	—	—	—	—	b	
4	—	2	—	—	—	1	—	—	—	—	—	—	—	—	—	1	—	—	—	—	—	e	
115	1	110	—	108	—	122	—	81	1	52	—	37	—	33	—	21	—	—	—	—	—	Tot.	
119	1	113	—	109	—	123	—	81	1	55	—	39	—	34	—	23	—	—	—	—	—		
1	—	3	—	3	—	—	—	1	—	—	—	—	—	1	—	—	—	—	—	—	—	a	163
20	2	9	4	7	1	8	1	5	1	—	—	2	—	—	—	—	—	—	—	—	—	b	
16	1	13	1	12	—	6	—	1	—	2	—	3	—	—	—	2	—	—	—	—	—	e	
37	3	25	5	22	1	14	1	7	1	2	—	5	—	1	—	2	—	—	—	—	—	Tot.	
—	—	—	—	—	—	—	—	—	—	—	—	—	—	—	—	—	—	—	—	—	—	a	164
24	—	2	—	—	—	—	—	—	—	—	—	1	—	—	—	—	—	—	—	—	—	b	
22	—	10	—	16	—	7	—	2	—	—	—	—	—	—	—	—	—	—	—	2	—	e	
—	—	15	—	6	—	3	—	—	—	—	—	—	—	—	—	—	—	—	—	—	—	Tot.	
46	—	27	—	22	—	10	—	2	—	2	—	1	—	—	—	—	—	2	—	—	—		
734	6	754	5	720	7	619	8	551	7	346	6	279	2	213	4	272	6	—	—	—	—	a	29
1.109	57	1.298	51	954	35	876	27	801	24	535	8	185	3	92	2	53	2	—	—	—	—	b	
5.204	14	5.168	21	4.196	24	3.204	21	2.261	17	1.481	10	854	13	526	5	591	7	16	—	—	—	e	
7.047	77	7.220	77	6.870	66	4.699	56	3.613	48	2.362	24	1.318	18	831	11	916	15	18	—	4	1	Tot.	
69	2	21	1	12	1	4	—	5	1	4	—	1	—	—	—	4	—	—	—	—	—		
4	2	4	7	3	6	13	9	8	5	6	2	11	1	6	—	3	—	—	—	—	—	a	165
350	51	530	94	458	68	387	61	274	56	188	29	136	16	96	15	98	11	1	—	—	—	b	
41	—	52	3	24	—	29	2	19	—	13	—	8	—	6	—	1	—	—	—	—	—	e	
395	53	586	104	485	74	429	72	301	61	207	32	155	17	108	15	102	12	1	—	—	—	Tot.	
—	—	—	—	—	—	—	—	—	—	—	—	—	—	—	—	—	—	—	—	—	—	a	166
—	—	3	—	4	—	1	—	2	—	—	—	2	—	1	—	1	—	—	—	—	—	b	
49	39	35	55	32	53	14	24	20	25	15	10	8	3	4	2	2	—	—	—	—	—	e	
104	8	109	9	55	11	57	5	26	3	21	1	9	—	3	—	—	—	—	—	—	—	Tot.	
153	47	147	64	91	64	72	29	48	28	36	11	19	4	7	2	3	—	—	—	—	—		
—	—	—	—	—	—	—	—	—	—	—	—	—	—	—	—	—	—	—	—	—	—	a	167
8	1	—	—	4	2	—	2	1	1	—	—	—	—	—	—	1	—	—	—	—	—	b	
2	—	1	—	—	—	2	—	—	—	—	—	—	—	—	—	—	—	—	—	—	—	e	
10	1	1	—	4	2	2	2	2	1	1	—	1	—	—	1	—	—	—	—	—	—	Tot.	

a pag. 6). in carattere « tondo » indicano il numero d'ordine della sottoclasse e quelle in « neretto » il numero d'ordine della classe.

Segue TAVOLA XIII.

Popolazione presente secondo la professione
PRO

CLASSE	SOTTOCLASSE		PROFESSIONI O CONDIZIONI (*)	POSIZIONE NELLA PROFESSIONE (1)	POPOLAZIONE														
	Numero d'ordine	Numero convenzionale			IN COMPLESSO				10-14		15-19		20		21-24				
					M	F	M	F	M	F	M	F	M	F					
1	2	3	4				5	6	7	8	9	10	11	12	13	14	15	16	
31	168	C 85	Altre aziende di trasporti e comunicazioni diverse o non specificate	a	16	16	—	—	—	—	—	—	—	—	—	—	—	—	
				b	86	71	15	—	—	7	—	2	5	—	1	3	—	—	—
				e	226	226	—	1	—	13	—	—	34	—	—	54	—	—	—
				Tot.	328	313	15	1	—	20	2	41	1	68	3	—	—	—	
				Totale classe 30...	a	129	91	38	—	—	1	—	2	—	—	—	—	—	
					b	4.179	3.368	811	8	—	221	51	83	29	298	3	2	—	
					e	1.075	1.009	66	3	1	78	9	56	1	165	11	—	—	
				Tot.	5.383	4.468	915	11	1	300	60	141	30	466	117	—	—	—	
				Trasporti e comunicazioni...	a	6.015	5.912	103	56	2	325	6	240	2	718	6	—	—	
					b	10.864	9.781	1.083	21	1	304	65	122	36	671	145	—	—	
			e		30.820	30.588	232	74	2	1.101	21	1.097	6	4.108	27	—	—		
			Tot.	47.699	46.281	1.418	151	5	1.730	92	1.459	44	5.497	178	—	—			
				557	539	178	62	2	205	5	33	2	118	4	—	—			
			COMMERCIO																
			Vendita di merci e di derrate alimentari																
	169	C 86	Vendita di bestiame	a	168	165	3	—	1	17	—	4	—	30	—	—	—		
						b	20	20	—	—	—	1	—	—	—	4	—	—	—
						e	27	27	—	—	—	4	—	—	—	6	—	—	—
			Tot.	215	212	3	—	1	22	—	5	—	40	—	—	—			
				28	27	1	—	1	16	—	1	—	6	—	—	—			
	170	C 87	Deposito e conservazione dei cereali	a	49	48	1	—	—	1	—	1	—	5	—	—			
						b	15	10	5	1	—	1	—	—	1	—	—		
						e	32	28	4	—	—	1	1	—	—	3	2	—	
			Tot.	96	86	10	1	—	3	1	2	—	9	2	—				
				12	12	—	—	—	1	1	—	—	3	—	—				
	171	C 88	Vendita di farine, granaglie, semi oleosi, fieno e paglia	a	202	184	18	1	—	10	2	1	—	16	—	—			
						b	57	45	12	—	—	7	—	2	—	3	—		
						e	41	41	—	—	—	5	—	2	—	5	—		
			Tot.	300	270	30	1	—	22	2	5	—	24	3	—				
				35	28	7	1	—	9	2	1	—	4	—	—				
	172	C 89	Vendita di pane, pasta da minestra e generi alimentari	a	2.943	2.348	595	33	11	227	51	50	10	187	35	—			
						b	2.140	1.960	180	87	3	539	32	112	10	314	43		
						e	361	347	14	39	1	122	1	10	3	37	1		
			Tot.	5.444	4.655	789	150	15	888	84	172	23	538	79					
				784	551	233	33	11	204	46	26	7	99	25	—				
	173	C 90	Vendita di vino ed olio all'ingrosso	a	618	553	65	4	1	29	3	10	1	45	3	—			
						b	192	176	16	4	—	25	4	—	27	4	—		
						e	75	74	1	1	1	10	—	2	—	8	—		
			Tot.	885	803	82	9	2	64	5	16	1	80	7	—				
				105	90	15	4	1	24	1	4	1	20	1	—				
	174	C 91	Vendita di biscotti, di dolci, cioccolata, confetture, ecc.	a	366	291	75	3	1	26	5	3	2	26	2	—			
						b	388	239	149	8	3	62	27	10	7	43	41		
						e	84	72	12	3	1	19	3	2	1	10	4		
			Tot.	838	602	236	14	5	107	35	15	10	79	47					
				88	56	32	3	1	23	4	—	2	14	2	—				
	175	C 92	Vendita di latte, burro e formaggio, di ghiaccio, di acque minerali e gassose	a	795	680	115	11	4	51	6	18	3	59	7	—			
						b	487	458	29	30	—	135	4	20	1	65	5		
						e	292	286	6	20	—	86	1	12	—	39	—		
			Tot.	1.574	1.424	150	61	4	272	11	50	4	163	12					
				203	151	52	11	4	49	4	14	3	27	7	—				
	176	C 93	Conservazione del pollame e delle uova.....	a	10	8	2	—	—	1	—	—	—	2	1	—			
						b	8	6	2	1	—	—	—	—	—	—	—		
						e	6	6	—	1	—	1	—	—	—	—	—		
			Tot.	24	20	4	2	—	2	—	1	—	2	2					
				4	3	1	—	—	1	—	—	—	1	1	—				

(*) Vedansi avvertenze nn. 13 e 15 a pagg. 5 e 6.

NOTA. — Le cifre in corsivo sotto i totali delle classi e delle sottoclassi indicano i familiari coadiuvanti il cui ammontare è già compreso nei totali stessi. (Vedasi avvertenza n. 15)

(1) a Padroni di azienda, amministratori, direttori. — b Impiegati. — c Artigiani indipendenti. — d Artigiani padroni. — e Operai salariati, garzoni. — (2) Le cifre

o condizione (*), l'età (*) ed il sesso.

VINICIA

IN ETÀ DI 10 ANNI E PIÙ

IN ETÀ DI 10 ANNI E PIÙ																				POPOLAZIONE IN ETÀ DA 6 A 9 ANNI		POSIZIONE NELLA PROFESSIONE (1)	Num. d'ordine della classe e sottoclasse (2)
25-29		30-34		35-39		40-44		45-49		50-54		55-59		60-64		65-69		ignota		M	F		
M	F	M	F	M	F	M	F	M	F	M	F	M	F	M	F	M	F	M	F	M	F		
17	18	19	20	21	22	23	24	25	26	27	28	29	30	31	32	33	34	35	36	37	38	39	40
1	—	1	—	1	—	2	—	2	—	3	—	1	—	2	—	—	—	—	—	—	—	a	168
14	1	15	1	3	1	2	3	3	1	3	1	3	1	—	—	3	—	—	—	—	—	b	
18	—	28	—	14	—	16	—	13	—	8	—	16	—	7	—	4	—	—	—	—	—	e	
33	1	44	1	18	1	20	3	18	1	14	1	20	1	9	—	7	—	—	—	—	—	Tot.	
5	2	8	7	8	6	16	9	13	6	9	2	14	3	8	1	4	—	—	—	—	—	a	30
421	92	580	150	497	124	403	90	298	82	207	40	147	20	100	17	104	11	1	1	—	—	b	
165	8	190	12	93	11	104	7	58	3	42	2	34	—	16	—	5	1	—	—	—	—	e	
591	102	778	169	598	141	523	106	369	91	258	44	195	23	124	18	113	12	1	1	—	—	Tot.	
739	8	762	12	728	13	635	17	564	13	355	8	293	5	221	5	276	6	—	—	—	—	a	
1.530	149	1.878	201	1.451	159	1.279	117	1.099	106	742	48	332	23	192	19	157	13	3	1	—	—	b	
5.369	22	5.358	33	4.289	35	3.308	28	2.319	20	1.523	12	888	13	542	5	596	8	16	—	—	—	e	
7.638	179	7.998	246	6.468	207	5.222	162	3.982	139	2.620	68	1.513	41	955	29	1.029	27	19	1	4	1	Tot.	
69	2	21	1	12	1	4	—	5	1	5	—	1	—	—	—	4	—	—	—	—	—		
15	—	25	—	20	—	14	—	10	1	14	—	7	—	3	1	6	—	—	—	—	—	a	169
2	—	5	—	2	—	1	—	1	—	1	—	—	—	1	—	1	—	—	—	—	—	b	
3	—	4	—	—	—	5	—	2	—	1	—	—	—	—	—	—	—	—	—	—	—	e	
20	—	34	—	22	—	20	—	13	1	16	—	8	—	4	1	8	—	—	—	—	—	Tot.	
—	—	2	—	—	—	1	—	—	—	1	—	—	—	—	—	—	—	—	—	—	—		
4	—	3	—	6	—	2	1	6	—	3	—	3	—	5	—	9	—	—	—	—	—	a	170
1	2	4	1	1	—	1	1	—	—	—	—	1	1	—	—	—	—	—	—	—	—	b	
3	1	4	—	4	—	2	—	4	—	3	—	1	—	—	—	2	—	—	—	—	—	e	
8	3	11	1	11	—	4	2	10	—	6	—	5	1	5	—	11	—	—	—	—	—	Tot.	
4	—	1	—	—	—	—	—	—	—	—	—	—	—	—	—	2	—	—	—	—	—		
15	2	12	1	20	7	28	2	14	—	23	—	9	—	15	1	20	3	—	—	—	—	a	171
7	2	8	2	4	1	2	1	3	2	1	3	—	3	—	3	—	2	—	—	—	—	b	
5	—	4	—	5	—	3	—	2	—	2	—	5	—	3	—	—	—	—	—	—	—	e	
27	4	24	3	29	8	33	3	19	2	26	1	17	—	21	1	22	3	—	—	—	—	Tot.	
2	1	3	—	3	2	3	—	1	—	—	—	—	—	—	1	1	1	—	—	—	—		
243	45	264	53	264	81	297	79	233	63	172	57	143	42	93	34	141	34	—	—	—	—	a	172
277	36	197	25	119	5	95	13	80	5	47	4	44	3	24	1	24	1	—	—	—	—	b	
35	1	26	1	18	—	15	1	18	2	9	1	7	2	10	—	1	—	—	—	—	—	e	
555	82	487	79	401	86	407	93	331	70	228	62	194	47	127	35	166	34	2	—	—	—	Tot.	
87	30	37	18	22	28	21	25	3	17	1	9	5	6	4	4	9	7	—	—	—	—		
47	5	76	8	66	8	58	11	59	7	47	5	44	7	30	3	38	3	—	—	—	—	a	173
25	4	14	3	23	1	7	1	11	1	5	—	14	—	9	—	8	—	—	—	—	—	b	
8	—	11	—	7	—	6	—	7	—	5	—	5	—	2	—	2	—	—	—	—	—	e	
80	9	101	11	96	9	71	12	77	8	57	5	63	7	41	3	48	3	—	—	—	—	Tot.	
18	3	10	2	3	1	4	3	—	1	—	—	—	—	1	—	2	—	—	—	—	—		
30	8	26	11	41	8	36	13	36	7	30	3	14	4	13	6	7	5	—	—	—	—	a	174
41	24	21	18	17	10	16	10	10	4	5	2	4	2	1	1	1	—	—	—	—	—	b	
7	1	6	1	6	—	4	—	4	1	2	—	2	—	2	—	5	—	—	—	—	—	e	
78	33	53	30	64	18	56	23	50	12	37	5	20	6	16	7	13	5	—	—	—	—	Tot.	
6	4	3	4	2	4	2	4	3	2	1	—	—	—	—	1	1	1	—	—	—	—		
82	12	87	12	74	9	59	16	65	15	55	11	33	11	40	6	46	3	—	—	—	—	a	175
59	5	43	4	23	4	24	1	21	2	11	1	8	—	8	2	10	—	—	—	—	—	b	
35	2	22	1	21	1	10	—	9	—	4	—	16	—	9	—	4	—	—	—	—	—	e	
176	19	152	17	118	14	98	18	95	17	70	12	57	11	57	8	60	3	—	—	—	—	Tot.	
31	5	11	6	2	5	1	8	—	3	—	2	1	—	1	3	3	2	—	—	—	—		
1	—	1	—	1	—	—	—	—	—	—	—	—	—	1	—	—	—	—	—	—	—	a	176
1	—	2	—	—	—	1	—	—	—	—	—	—	—	—	—	—	—	—	—	—	—	b	
2	—	1	—	—	—	—	—	—	—	—	—	—	—	—	—	—	—	—	—	—	—	e	
4	—	4	1	1	—	1	—	1	—	—	—	—	—	1	—	—	—	—	—	—	—	Tot.	
1	—	—	—	—	—	—	—	—	—	—	—	—	—	—	—	—	—	—	—	—	—		

a pag. 6).
in carattere «tondo» indicano il numero d'ordine della sottoclasse e quelle in «neretto» il numero d'ordine della classe.

Popolazione presente secondo la professione
PRO

CLASSE	SOTTOCLASSE		PROFESSIONI O CONDIZIONI (*)	POSIZIONE NELLA PROFESSIONE (1)	POPOLAZIONE										
	Numero d'ordine	Numero convenzionale			IN COMPLESSO		10-14		15-19		20		21-24		
					M	F	M	F	M	F	M	F	M	F	
1	2	3	4	5	6	7	8	9	10	11	12	13	14	15	16
32	177	26	Vendita di uova, pollame, salame, carne, pesce, cacciagione	a	4.233	3.794	439	65	6	350	28	99	5	373	32
				b	2.503	2.402	101	102	1	641	15	175	6	416	16
				e	1.231	1.207	24	103	1	390	3	63	1	173	1
				Tot.	7.967	7.403	564	270	8	1.381	46	337	12	962	40
	178	C 94	Vendita di frutta, erbaggi, legumi	a	2.201	1.378	823	30	6	102	20	24	6	77	21
				b	195	174	21	7	—	39	1	8	1	25	2
				e	255	199	56	11	—	39	3	10	3	22	5
				Tot.	2.651	1.751	900	48	6	180	24	42	10	124	28
	179	C 95	Cooperative per la vendita diretta dei prodotti agricoli. Consorzi agrari	a	5	5	—	—	—	1	—	1	—	—	—
				b	28	23	5	—	—	2	—	—	—	4	1
				e	17	17	—	—	—	3	—	—	—	—	—
				Tot.	50	45	5	—	—	6	—	1	—	4	1
	180	C 96	Vendita di fiori, piante, bulbi e sementi	a	228	167	61	1	—	16	1	3	—	14	5
				b	81	74	7	2	1	18	1	5	—	11	1
				e	52	46	6	3	1	9	2	1	2	5	—
				Tot.	361	287	74	6	2	43	4	9	2	30	6
	181	C 97	Vendita di droghe, generi coloniali, cera, candele, zucchero e conserve alimentari	a	745	625	120	7	1	37	10	12	—	50	6
				b	809	736	73	39	1	205	8	25	5	126	16
				e	84	81	3	8	—	20	1	6	—	8	—
				Tot.	1.638	1.442	196	54	2	262	19	43	5	184	22
	Totale classe 31...			a	12.563	10.246	2.317	155	31	868	126	226	27	884	112
b				6.923	6.323	600	281	9	1.675	90	363	30	1.039	133	
e				2.557	2.431	126	189	5	709	15	109	10	316	13	
Tot.				22.043	19.000	3.043	625	45	3.252	231	698	67	2.239	258	
32		Vendita di generi non alimentari	a	2.927	2.205	722	155	31	770	102	110	21	439	74	
			b												
			e												
			Tot.												
182	C 98	Vendita di prodotti chimici, farmaceutici, concimi, colori e vernici	a	117	108	9	1	1	4	1	1	—	12	—	
			b	568	392	176	18	1	63	22	11	10	49	37	
			e	97	80	17	4	—	16	2	4	2	6	6	
			Tot.	782	580	202	23	2	83	25	16	12	67	43	
183	C 99	Vendita diretta di prodotti chimici per l'agricoltura da parte dei produttori	a	4	3	1	—	—	—	—	—	—	—	—	
			b	3	1	2	—	—	1	—	—	—	—	—	
			e	5	1	4	—	—	—	1	—	—	—	—	
			Tot.	12	5	7	—	—	1	1	—	—	—	—	
184	D	Vendita e importazione di benzina, petroli, oli minerali ed altri combustibili liquidi	a	54	52	2	1	—	2	—	—	—	5	—	
			b	225	179	46	5	—	19	2	6	1	22	14	
			e	67	65	2	—	—	8	—	1	—	14	—	
			Tot.	346	296	50	6	—	29	2	7	1	41	14	
185	D 1	Vendita di profumerie.....	a	102	74	28	—	—	—	—	2	—	11	2	
			b	179	68	111	2	—	15	27	1	8	8	25	
			e	6	3	3	—	—	—	—	1	—	—	—	
			Tot.	287	145	142	2	—	15	27	4	8	19	27	
186	D 2	Vendita di combustibili solidi.....	a	724	630	94	10	2	39	2	11	1	37	5	
			b	108	97	11	6	—	16	1	3	1	10	4	
			e	233	224	9	7	—	36	—	8	—	22	—	
			Tot.	1.065	951	114	23	2	91	3	22	2	69	9	
187	D 3	Vendita dei prodotti dell'industria del legno e delle materie analoghe	a	195	185	10	1	—	2	—	3	1	13	1	
			b	123	110	13	1	—	12	4	5	—	21	2	
			e	53	51	2	—	—	4	—	—	—	4	1	
			Tot.	371	346	25	2	—	18	4	8	1	38	4	

(*) Vedansi avvertenze nn. 13 e 15 a pagg. 5 e 6.

NOTA. — Le cifre in « corsivo » sotto i totali delle classi e delle sottoclassi indicano i familiari coadiuvanti il cui ammontare è già compreso nei totali stessi. (Vedasi avvertenza n. 15)

(1) a Padroni di azienda, amministratori, direttori. — b Impiegati. — c Artigiani indipendenti. — d Artigiani padroni. — e Operai salariati, garzoni. — (2) Le cifre

o condizione (*), l'età (*) ed il sesso.

VINCIA

IN ETÀ DI 10 ANNI E PIÙ

IN ETÀ DI 10 ANNI E PIÙ																				POPOLAZIONE IN ETÀ DA 6 A 8 ANNI		POSIZIONE NELLA PROFESSIONE (1)	Num. d'ordine della classe e sottoclasse (2)
25-29		30-34		35-39		40-44		45-49		50-54		55-59		60-64		65-69		ignota		M	F		
M	F	M	F	M	F	M	F	M	F	M	F	M	F	M	F	M	F	M	F	M	F	39	40
17	18	19	20	21	22	23	24	25	26	27	28	29	30	31	32	33	34	35	36	37	38		
424	30	478	48	402	48	419	57	363	60	263	44	221	36	172	22	165	23	—	—	—	—	a	177
282	21	228	11	162	9	104	8	81	6	70	5	59	1	43	1	36	1	3	—	2	—	b	
120	6	85	4	79	—	40	3	33	3	37	—	31	—	20	—	32	1	1	—	—	—	e	
826	57	791	63	643	57	563	68	477	69	370	50	311	37	235	23	233	25	4	—	2	—	Tot.	
129	16	59	20	28	16	20	18	7	17	8	10	5	9	4	4	10	3	—	—	—	—		
143	43	168	89	170	112	137	140	139	122	120	67	87	73	65	43	112	81	4	—	—	—	a	178
30	4	24	6	10	—	10	5	7	—	3	—	4	1	4	1	3	—	—	—	—	—	b	
27	3	21	6	16	3	11	9	11	6	8	6	4	1	10	4	9	7	—	—	—	—	e	
200	50	213	101	196	115	158	154	157	128	131	73	95	75	79	48	124	88	4	—	—	—	Tot.	
31	13	8	21	15	18	8	27	3	28	6	9	5	4	2	3	2	4	—	—	—	—		
—	—	—	—	—	—	1	—	1	—	—	—	—	—	1	—	—	—	—	—	—	—	a	179
5	1	3	3	2	—	2	—	3	—	1	—	1	—	—	—	—	—	—	—	—	—	b	
5	—	3	—	1	—	2	—	1	—	2	—	—	—	—	—	—	—	—	—	—	—	e	
10	1	6	3	3	—	5	—	5	—	3	—	1	—	1	—	—	—	—	—	—	—	Tot.	
18	4	17	4	14	7	11	13	24	9	19	9	14	3	6	3	10	3	—	—	—	—	a	180
16	1	9	—	6	—	2	2	2	1	—	—	1	—	1	—	1	—	—	—	—	—	b	
8	—	4	—	4	—	3	—	4	1	2	—	1	—	2	—	—	—	—	—	—	—	e	
42	5	30	4	24	7	16	15	30	11	21	9	16	3	9	3	11	3	—	—	—	—	Tot.	
4	—	1	—	1	—	3	—	2	1	—	1	—	1	—	—	2	—	—	—	—	—		
57	8	72	13	81	12	81	28	66	16	50	10	38	5	35	5	39	6	—	—	—	—	a	181
90	19	75	5	38	11	36	4	30	1	24	2	16	1	12	—	20	—	—	—	—	—	b	
4	—	9	1	6	—	3	—	5	1	4	—	3	—	3	—	2	—	—	—	—	—	e	
151	27	156	19	125	23	120	32	101	18	78	12	57	6	50	5	61	6	—	—	—	—	Tot.	
20	6	13	4	9	3	1	8	3	5	2	3	—	1	—	2	2	2	—	—	—	—		
1.079	157	1.229	239	1.159	292	1.143	360	1.016	300	796	206	614	181	479	125	593	161	5	—	2	—	a	31
836	119	633	79	407	41	300	46	249	22	168	15	155	9	107	6	106	1	4	—	4	—	b	
262	14	200	14	167	4	104	14	101	14	79	8	76	3	60	4	58	8	—	—	1	—	e	
2.177	290	2.062	332	1.733	337	1.547	420	1.366	336	1.043	229	845	193	646	135	757	170	10	—	7	—	Tot.	
333	78	148	75	85	77	64	93	22	74	18	35	16	24	12	18	33	20	—	—	2	—		
14	—	13	4	13	1	10	1	9	—	11	—	9	—	3	—	8	1	—	—	—	—	a	182
49	31	49	29	26	20	29	13	30	6	18	4	16	1	17	—	17	2	—	—	—	—	b	
8	3	7	2	6	2	5	—	2	—	4	—	4	—	6	—	8	—	—	—	—	—	e	
71	34	69	35	45	23	44	14	41	6	33	4	29	1	26	—	33	3	—	—	—	—	Tot.	
1	—	—	1	—	—	—	1	—	—	—	—	—	—	—	—	—	—	—	—	—	—		
—	—	—	—	2	—	1	—	—	—	—	—	—	—	—	1	—	—	—	—	—	—	a	183
—	1	—	1	—	1	1	—	—	—	—	—	—	1	—	—	—	—	—	—	—	—	b	
—	—	—	—	—	—	—	—	—	—	—	—	—	—	—	—	—	—	—	—	—	—	e	
—	—	—	—	—	—	—	—	—	—	—	—	—	—	—	—	—	—	—	—	—	—	Tot.	
2	—	10	—	8	—	5	1	4	—	8	—	3	1	3	—	1	—	—	—	—	—	a	184
35	11	33	5	22	9	8	3	8	—	6	1	9	—	4	—	2	—	—	—	—	—	b	
7	—	7	—	8	—	2	—	7	1	4	—	3	—	2	—	—	—	—	—	—	—	e	
44	11	50	5	38	9	15	4	19	1	18	1	15	2	9	—	5	—	—	—	—	—	Tot.	
—	—	1	—	—	—	—	—	—	—	—	—	1	—	—	—	—	—	—	—	—	—		
13	4	10	2	8	3	10	9	4	3	3	1	7	1	2	1	4	2	—	—	—	—	a	185
11	21	7	15	6	8	1	3	2	2	5	2	4	—	3	—	3	—	—	—	—	—	b	
—	—	1	1	—	—	—	1	—	—	—	—	—	1	—	—	—	—	—	—	—	—	e	
24	25	18	18	14	11	11	13	6	5	8	3	11	2	5	1	8	2	—	—	—	—	Tot.	
4	1	2	2	1	1	1	—	—	—	—	—	—	—	—	—	—	—	—	—	—	—		
61	6	94	8	86	10	58	15	61	9	56	10	49	11	37	6	30	9	—	—	—	—	a	186
16	1	14	1	10	2	3	—	2	1	8	—	4	—	2	—	3	—	—	—	—	—	b	
33	—	20	2	19	—	9	1	23	1	16	2	12	2	11	1	8	—	—	—	—	—	e	
110	7	128	11	115	12	70	16	36	11	80	12	65	13	50	7	41	9	—	—	—	—	Tot.	
13	1	14	3	5	2	3	1	—	3	—	—	1	2	—	2	2	—	—	—	—	—		
19	1	23	—	20	1	29	—	18	—	21	2	18	1	12	1	6	2	—	—	—	—	a	187
21	1	11	2	7	1	13	1	5	1	4	—	3	—	1	—	6	1	—	—	—	—	b	
7	1	8	—	5	—	5	—	6	—	5	—	2	—	5	—	—	—	—	—	—	—	e	
47	3	42	2	32	2	47	1	29	1	30	2	23	1	18	1	12	3	—	—	—	—	Tot.	
6	1	4	—	1	—	2	—	—	—	4	1	—	—	—	—	—	—	—	—	—	—		

a pag. 6).
in carattere « tondo » indicano il numero d'ordine della sottoclasse e quelle in « neretto » il numero d'ordine della classe.

CLASSE	SOTTOCLASSE		PROFESSIONI O CONDIZIONI (*)	POSIZIONE NELLA PROFESSIONE (1)	POPOLAZIONE											
	Numero d'ordine	Numero convenzionale			IN COMPLESSO				10-14		15-19		20		21-24	
					M	F	M	F	M	F	M	F	M	F		
					6	7	8	9	10	11	12	13	14	15	16	
188	D 4	Vendita di mobili	a b e Tot.	222 136 38 396 43	203 105 36 344 39	19 31 2 52 4	— 4 1 5 —	— — — — —	3 17 3 23 3	2 2 1 5 2	3 — — 3 2	— 5 — 5 —	15 11 3 29 11	1 6 1 8 1		
189	D 5	Vendita di strumenti musicali	a b e Tot.	51 37 7 95 5	39 24 6 69 2	12 13 1 26 3	— 1 — 1 —	— — — — —	1 6 — 7 —	1 1 — 2 1	2 2 — 4 1	— — — — —	1 2 — 3 —	2 6 — 8 2		
190	D 6	Vendita di cuoio	a b e Tot.	167 75 24 266 36	156 63 23 242 30	11 12 1 24 6	— — 1 1 —	— — — — —	12 13 2 27 10	1 2 — 3 1	4 3 — 7 1	— 1 — 1 —	13 3 1 17 4	1 3 — 4 —		
191	D 7	Vendita di pelo, di penne preparate e di animali imbalsamati	a e Tot.	2 4 6	2 4 6	— — —	— — —	— — —	— — —	— — —	— — —	— — —	— — —	— — —		
192	D 8	Vendita di guanti, di pellicerie e pelletterie	a b e Tot.	176 264 36 476 52	147 150 23 320 40	29 114 13 156 12	— 3 3 6 —	— 1 — 1 —	12 31 2 45 12	3 16 3 22 2	3 5 — 8 3	— 11 1 12 —	13 25 2 40 8	1 16 1 18 —		
193	D 9	Vendita di calzature.....	a b e Tot.	622 682 55 1.359 125	546 510 51 1.107 96	76 172 4 252 29	2 17 3 22 2	1 — — 1 1	32 126 7 165 28	3 32 3 38 3	9 17 4 30 3	2 13 — 15 1	55 77 6 138 21	3 39 — 42 1		
194	D 10	Vendita di spazzole, pettini, forcelle, giocattoli, articoli per fumatori, articoli in osso, avorio e madreperla; di articoli in metallo, di oggetti in corallo, di ventagli, ecc. e di articoli da pesca	a b e Tot.	265 290 39 594 50	213 190 27 430 36	52 100 12 164 14	1 6 1 8 1	— — — — —	9 38 5 52 8	1 25 2 28 1	2 1 — 3 —	1 3 — 4 1	19 31 3 53 10	2 24 1 27 2		
195	D 11	Vendita di pasta di legno, cellulosa, carta e cartone; di oggetti di cancelleria, libri e cartoline; di francobolli usati	a b e Tot.	383 582 74 1.039 54	310 427 41 778 39	73 155 33 261 15	1 7 1 9 1	— 3 — 3 —	14 94 8 116 13	4 31 8 43 1	5 14 2 21 3	1 9 3 13 —	21 60 2 83 11	5 23 7 35 1		
196	D 12	Vendita di fotografie ed articoli fotografici...	a b e Tot.	56 97 15 168 6	49 73 15 137 5	7 24 — 31 1	— 3 — 3 —	— — — — —	4 16 3 23 2	— 3 — 3 —	— 4 1 5 —	— 1 — 1 —	2 10 6 18 1	1 5 — 6 —		
197	D 13	Vendita di giornali	a b e Tot.	254 61 59 374 35	181 48 45 274 18	73 13 14 100 17	4 2 1 7 4	1 — — 1 1	13 12 5 30 8	2 — — 2 2	— — — — —	2 1 — 3 1	6 4 7 17 2	2 2 1 5 1		
198	D 14	Vendita di prodotti metallurgici; di acciaio, di ferramenta, armi e proiettili, di macchine e strumenti di precisione per uso agricolo, industriale e per uffici	a b e Tot.	618 827 136 1.581 115	569 625 133 1.327 96	49 202 3 254 19	2 17 6 25 2	— — — — —	28 94 16 138 24	— 33 1 34 —	5 17 3 25 3	2 9 — 11 2	37 91 9 137 24	4 51 1 56 3		
199	D 15	Vendita diretta di macchine e prodotti metallurgici da parte dei produttori	a b e Tot.	6 41 4 51	6 28 3 37	— 13 1 14	— — — —	— — — —	— 1 — 1	— 1 1 2	— — — —	— 2 — 2	— 3 1 4	— 3 — 3		

(*) Vedansi avvertenze nn. 13 e 15 a pagg. 5 e 6.
 NOTA. — Le cifre in « corsivo » sotto i totali delle classi e delle sottoclassi indicano i familiari coadiuvanti il cui ammontare è già compreso nei totali stessi. (Vedasi avvertenza n. 15)
 (1) a Padroni di azienda, amministratori, direttori. — b Impiegati. — c Artigiani indipendenti. — d Artigiani padroni. — e Operai salariati, garzoni. — (2) Le cifre

o condizione (*), l'età (*) ed il sesso.

VINCIA

IN ETÀ DI 10 ANNI E PIÙ

IN ETÀ DI 10 ANNI E PIÙ																				POPOLAZIONE IN ETÀ DA 6 A 9 ANNI		POSIZIONE NELLA PROFESSIONE (1)	Num. d'ordine della classe e sottoclasse (2)
25-29		30-34		35-39		40-44		45-49		50-54		55-59		60-64		65-69		ignota		M	F		
M	F	M	F	M	F	M	F	M	F	M	F	M	F	M	F	M	F	M	F	M	F		
17	18	19	20	21	22	23	24	25	26	27	28	29	30	31	32	33	34	35	36	37	38	39	40
19	8	26	1	21	2	27	2	24	5	16	3	22	1	10	1	17	—	—	—	—	—	a	188
20	11	11	4	7	3	6	1	5	1	5	1	11	2	2	2	6	—	—	—	—	—	b	
7	—	5	—	9	—	1	—	1	—	2	—	2	—	1	—	1	—	—	—	—	—	e	
46	9	42	5	37	5	34	3	30	6	23	4	35	1	13	1	24	—	—	—	—	—	Tot.	
7	1	3	1	2	—	6	2	4	1	6	1	2	—	2	2	3	1	—	—	—	—	a	189
2	1	2	2	3	1	1	1	1	1	1	—	2	1	2	—	1	—	—	—	—	—	b	
2	—	—	—	1	—	—	—	—	—	—	—	1	—	—	—	1	—	—	—	—	—	e	
11	2	5	3	6	1	7	3	4	2	7	1	5	1	4	2	5	1	—	—	—	—	Tot.	
14	1	16	—	12	4	15	—	17	2	17	—	11	1	11	1	14	—	—	—	—	—	a	190
4	1	14	2	7	1	4	1	3	—	5	1	2	—	4	—	1	—	—	—	—	—	b	
2	1	3	—	6	—	1	—	3	—	2	—	1	—	1	—	—	—	—	—	—	—	e	
20	3	33	2	25	5	20	1	23	2	24	1	14	1	16	1	15	—	—	—	—	—	Tot.	
6	—	3	—	2	3	1	—	1	—	—	—	1	—	1	—	1	—	—	—	—	—	a	191
1	—	1	—	—	—	—	—	—	—	—	—	—	—	—	—	2	—	—	—	—	—	e	
1	—	1	—	—	—	1	—	—	—	—	—	—	—	—	—	3	—	—	—	—	—	Tot.	
17	1	10	5	18	6	19	5	15	1	11	—	10	3	9	2	10	2	—	—	—	—	a	192
24	27	13	15	13	7	7	10	13	6	6	3	5	—	1	—	4	2	—	—	—	—	b	
4	1	4	5	1	2	4	—	—	—	1	—	1	—	—	—	—	—	—	—	—	—	e	
45	29	27	25	32	15	30	15	28	7	18	3	16	3	11	2	14	4	—	—	—	—	Tot.	
8	1	3	2	6	2	—	3	—	—	—	—	—	—	—	1	—	—	—	—	—	—	a	193
61	7	61	9	68	12	61	11	68	8	46	6	33	4	22	5	28	5	—	—	—	—	b	
64	31	70	25	36	15	36	10	26	3	19	4	9	—	6	—	7	—	—	—	—	—	e	
10	—	3	1	4	—	5	—	2	—	1	—	3	—	1	—	2	—	—	—	—	—	Tot.	
135	38	134	35	108	27	102	21	96	11	66	10	45	4	29	5	37	5	—	—	—	—	a	194
20	1	20	5	22	5	22	10	18	13	19	3	28	2	14	7	19	2	—	—	—	—	b	
30	25	15	11	16	3	11	3	7	2	10	3	6	1	6	—	13	—	—	—	—	—	e	
3	2	2	—	3	2	1	2	2	—	3	—	2	—	1	—	3	—	—	—	—	—	Tot.	
53	28	37	16	41	10	34	15	27	15	32	7	34	5	21	7	35	2	—	—	—	—	a	195
5	1	2	—	2	4	—	1	1	2	1	—	3	—	1	—	2	—	—	—	—	—	b	
19	5	38	8	37	8	40	8	42	13	17	6	32	6	18	2	26	7	—	—	—	—	e	
73	32	42	21	33	11	27	14	26	8	14	1	11	1	15	1	11	—	—	—	—	—	Tot.	
6	5	5	2	4	4	5	—	2	1	2	—	3	—	1	—	—	—	—	—	—	—	a	196
98	42	85	31	74	23	72	22	70	22	33	8	46	7	34	4	37	8	—	—	—	—	b	
2	2	4	3	1	1	—	2	2	4	—	—	1	—	—	—	1	—	—	—	—	—	e	
6	1	6	—	9	1	8	1	4	1	6	1	1	1	—	—	3	—	—	—	—	—	Tot.	
14	6	11	2	3	2	3	2	4	—	1	—	1	—	—	—	1	—	—	—	—	—	a	197
1	—	1	—	1	—	—	—	—	—	—	—	—	—	—	—	—	—	—	—	—	—	b	
21	7	18	2	13	3	11	3	8	1	8	2	2	3	2	—	5	—	—	—	—	—	e	
1	—	—	—	1	—	—	—	—	—	—	—	—	—	—	—	—	—	—	—	—	—	Tot.	
13	1	15	6	25	5	17	4	20	6	19	4	12	9	12	12	25	19	—	—	—	—	a	198
6	—	8	2	7	2	1	1	3	1	1	1	1	2	—	—	3	2	—	—	—	—	b	
6	—	5	1	3	3	7	—	6	—	1	—	3	—	1	—	2	—	—	—	—	—	e	
25	1	28	9	35	10	25	5	29	7	21	8	14	12	13	15	30	22	—	—	—	—	Tot.	
1	—	—	1	—	2	—	1	1	1	1	—	—	—	—	3	1	3	—	—	—	—	a	199
68	3	78	5	72	11	72	8	64	6	60	4	26	2	25	1	32	3	—	—	—	—	b	
102	48	77	24	80	10	48	13	30	5	24	3	16	5	15	1	14	—	—	—	—	—	e	
12	—	19	—	14	—	16	—	8	—	12	—	2	—	10	—	4	—	—	—	—	—	Tot.	
182	51	174	29	166	21	136	21	102	11	96	7	44	8	50	2	50	3	2	—	—	—	a	200
17	1	10	—	4	5	4	4	4	3	2	—	—	—	—	—	2	1	—	—	—	—	b	
—	—	—	—	3	—	—	—	—	—	—	—	—	—	—	—	—	—	—	—	—	—	e	
5	2	4	1	3	3	2	—	3	1	6	—	—	—	1	—	—	—	—	—	—	—	Tot.	
6	2	4	1	6	3	2	—	7	1	6	—	—	—	—	—	—	—	—	—	—	—	a	201
—	—	—	—	—	—	—	—	—	—	—	—	—	—	—	—	—	—	—	—	—	—	b	
—	—	—	—	—	—	—	—	—	—	—	—	—	—	—	—	—	—	—	—	—	—	e	
6	2	4	1	6	3	2	—	7	1	6	—	—	—	—	—	—	—	—	—	—	—	Tot.	

a pag. 6).
in carattere « tondo » indicano il numero d'ordine della sottoclasse e quelle in « neretto » il numero d'ordine della classe.

CLASSE	SOTTOCLASSE		PROFESSIONI O CONDIZIONI (*)	POSIZIONE NELLA PROFESSIONE (1)	POPOLAZIONE											
	Numero d'ordine	Numero convenzionale			IN COMPLESSO				10-14		15-19		20		21-24	
					M	F	M	F	M	F	M	F	M	F		
1	2	3	4	5	6	7	8	9	10	11	12	13	14	15	16	
200	D 16		Vendita di gioielleria, di oreficeria e di oggetti preziosi	a	469	435	34	2	—	13	1	6	—	26	2	
				b	189	149	40	5	1	7	6	1	21	11		
				e	47	46	1	—	—	1	3	—	11	8		
			Tot.	705	630	75	7	1	45	9	15	1	55	13		
					60	52	8	2	—	11	1	2	—	12	1	
201	D 17		Vendita di oggetti d'arte antica e moderna, di monete e medaglie; case di vendita	a	183	154	29	—	—	1	2	1	—	6	1	
				b	129	92	37	—	1	13	2	2	4	7		
				e	19	19	—	—	—	3	—	—	—	3	—	
			Tot.	331	265	66	—	1	17	4	3	4	16	8		
					24	17	7	—	1	2	1	—	3	—		
202	D 18		Vendita di prodotti mineralurgici e di cava; di laterizi, cementi, calce e gessi	a	153	142	11	2	—	7	—	4	—	6	2	
				b	70	61	9	1	—	8	1	1	2	8	2	
				e	31	31	—	—	—	3	—	—	—	2	—	
			Tot.	254	234	20	3	—	18	1	5	2	16	4		
					26	21	5	2	—	6	—	2	—	3	2	
203	D 19		Vendita diretta dei prodotti mineralurgici, di cava, ecc. da parte dei produttori	a	3	2	1	—	—	—	—	—	—	—	—	
				b	4	2	2	—	—	—	—	—	—	—	—	
				e	2	2	—	—	—	1	—	—	—	—	—	
			Tot.	9	6	3	—	—	1	—	—	1	—			
					1	1	—	—	—	—	—	—	—			
204	D 20		Vendita di vetri, lampade, ceramiche, cristalli, porcellane e stoviglie	a	153	124	29	4	—	9	3	3	1	8	2	
				b	275	191	84	4	1	32	14	6	3	31	22	
				e	56	53	3	1	—	6	2	1	—	10	1	
			Tot.	484	368	116	9	1	47	19	10	4	49	25		
					25	17	8	4	—	6	3	2	1	1		
205	D 21		Vendita di materie prime per l'industria tessile, di filati, tessuti, mercerie e vestiario. No- leggiario	a	2.280	1.669	611	10	5	93	28	23	3	157	36	
				b	4.430	2.683	1.747	82	23	567	378	89	110	366	358	
				e	229	200	29	5	1	31	8	7	3	16	3	
			Tot.	6.939	4.552	2.387	97	29	691	414	119	116	539	397		
					440	295	145	10	5	80	19	13	2	73	23	
206	D 22		Vendita di oggetti di arredamento domestico e di materiale elettrico	a	243	191	52	—	—	5	1	—	—	17	2	
				b	297	215	82	6	—	47	13	7	6	27	22	
				e	37	35	2	1	—	7	—	1	—	6	—	
			Tot.	577	441	136	7	—	59	14	8	6	50	24		
					24	15	9	—	5	1	—	—	6	1		
207	D 23		Vendita di materiale sanitario, di articoli di gomma, di articoli sportivi, ecc.	a	50	41	9	—	—	1	1	—	—	4	—	
				b	177	123	54	5	—	25	12	2	20	14		
				e	46	43	3	—	—	6	—	3	—	3	1	
			Tot.	273	207	66	5	—	32	13	5	2	27	15		
					4	3	1	—	1	—	—	—	1	—		
208	D 24		Vendita diretta, da parte dei produttori, di ma- teriale sanitario, articoli di gomma, ecc.	a	5	4	1	—	—	1	—	—	—	1	—	
				b	25	19	6	—	—	3	2	1	—	2	3	
				e	9	7	2	—	—	2	—	—	—	—	—	
			Tot.	39	30	9	—	—	6	2	1	—	3	3		
					2	2	—	—	1	—	—	—	1	—		
33			Totale classe 32... Vendita di merci diverse	a	7.557	6.235	322	41	10	305	56	87	14	485	75	
				b	9.894	6.625	3.269	195	31	1.290	631	203	204	909	700	
				e	1.428	1.267	161	35	1	185	33	39	9	134	24	
			Tot.	18.879	14.127	4.752	271	42	1.780	720	329	227	1.528	799		
					1.323	984	339	41	10	257	41	46	9	225	44	
209	D 25		Vendita di oggetti usati o di rifiuto	a	158	129	29	—	—	9	1	1	—	4	1	
				b	15	12	3	1	—	1	—	—	1	2		
				e	32	25	7	—	—	5	1	1	—	2	—	
			Tot.	205	166	39	1	—	15	2	2	1	8	1		
					20	16	4	—	8	—	—	—	3	—		
210	27		Vendita di merci e derrate diverse (senz'altra specificazione)	a	532	409	123	3	1	22	9	3	2	38	10	
				b	122	87	35	2	1	11	8	2	—	13	6	
				e	119	100	19	1	—	8	1	—	1	8	—	
			Tot.	773	596	177	6	2	41	18	5	3	59	16		
					96	60	36	3	1	21	7	2	11	7		

(*) Vedasi avvertenze nn. 13 e 15 a pagg. 5 e 6.

NOTA. — Le cifre in corsivo sotto i totali delle classi e delle sottoclassi indicano i familiari coadiuvanti il cui ammontare è già compreso nei totali stessi (Vedasi avvertenza n. 15)

(1) a Padroni di azienda, amministratori, direttori. — b Impiegati. — c Artigiani indipendenti. — d Artigiani padroni. — e Operai salariati, garzoni. — (2) Le cifre

o condizione (*), l'età (*) ed il sesso.

VINICIA

IN ETÀ DI 10 ANNI E PIÙ

IN ETÀ DI 10 ANNI E PIÙ																				POPOLAZIONE IN ETÀ DA 6 A 9 ANNI		POSIZIONE NELLA PROFESSIONE (1)	Num. d'ordine della classe e sottoclasse (2)
25-29		30-34		35-39		40-44		45-49		50-54		55-59		60-64		65-69		ignota		M	F		
M	F	M	F	M	F	M	F	M	F	M	F	M	F	M	F	M	F	M	F	M	F		
17	18	19	20	21	22	23	24	25	26	27	28	29	30	31	32	33	34	35	36	37	38	39	40
27	1	45	2	62	4	70	8	54	4	37	1	33	5	19	2	41	4					a	200
19	8	15	3	10	3	7	5	7		15		8	1	5		10						b	
5		4		5		1		2		3		1		2		1						e	
51	9	64	5	77	7	78	13	63	4	55	1	42	6	26	2	52	4					Tot.	
8		5	1	3		6	3	1	1	2		1											
12	3	10	1	21	5	24	4	15	2	19	1	18	2	9	4	18	4					a	201
14	7	15	7	7	2	9	2	5	2	8	1	2	1	3	1	7						b	
2				4				1				4		1		1						e	
28	10	25	8	32	7	33	6	21	4	27	2	24	3	13	5	26	4					Tot.	
7	1	2		3	2						1		1										
17	1	13		16	2	18	1	18	3	18		9	1	4	1	10						a	202
8	1	8		7	1	7		1		5		2	1	3	1	2						b	
6		6		4		1		2		4		1				2						e	
31	2	27		27	3	26	1	21	3	27	1	12	1	7	2	14						Tot.	
2	1	1		4					2	1													
1		1													1	1						a	203
		1																				b	
1		2						1														e	
		1																				Tot.	
6	1	17	1	6	2	15	5	19	4	5	4	13	3	9	1	10	2					a	204
32	14	12	8	20	9	9	7	10	5	14	1	7		10		4						b	
8		3		3		2		1		4		5		3		6						e	
46	15	32	9	29	11	26	12	30	9	23	5	25	3	22	1	20	2					Tot.	
1	1	1		1	1	1	1	1		1		1		1		1							
155	35	181	70	228	97	172	98	184	66	156	52	103	38	87	39	120	43					a	205
390	327	282	218	229	140	190	80	157	58	124	26	69	15	66	10	72	4					b	
21	4	21	1	19	1	15	5	11	3	20	10	10		13		10						e	
566	366	484	289	476	238	377	183	352	127	300	78	182	53	166	49	202	47	1	1	1		Tot.	
49	8	30	23	9	20	8	21	8	6	3	8	1	3	3	8	4							
15	5	31	8	24	6	37	8	20	7	16	5	14	6	5	2	7	2					a	206
23	9	19	16	23	9	19	2	17	3	8	2	9	5	5		5						b	
6		8		3		1	1			1		1				1						e	
44	14	58	24	50	15	57	11	37	10	25	7	24	6	10	2	12	3					Tot.	
	3	2					2	2	1	1	1	1											
3		10	1	8		6	4	3		1	1	1	1	2		2	1					a	207
18	11	17	6	11	5	7	2	7	1	6	4	4		1		1						b	
5	1	7		7		2		1		3	1	1				4						e	
26	12	34	7	26	5	15	6	11	1	10	2	6	1	3	1	7	1					Tot.	
											1					1							
1																						a	208
4	1	3		2		2	1	1		2		1				1						b	
		1																				e	
5	1	4		2	1	2	1	1	1	4		1				1						Tot.	
589	79	731	137	791	185	742	205	688	155	569	105	454	99	315	92	437	109	1	1	3		a	32
985	624	752	419	588	268	448	174	372	106	314	57	202	30	173	15	194	10			5		b	
163	19	142	16	129	15	87	11	82	7	91	8	58	9	61	5	58	4					e	
1.787	722	1.625	572	1.508	468	1.277	390	1.142	268	974	170	714	188	549	112	689	123	4	1	8		Tot.	
159	28	101	40	50	47	34	44	23	29	14	17	9	8	6	12	19	10			3			
14	3	13	2	13	6	17	2	13	7	10	1	11	2	9	2	15	2					a	209
3		1		2	1	2	2	1		2		1		2		2						b	
4		2		1	1	2	2	1		1		1		1		1						e	
21	3	16	2	16	8	19	4	16	7	12	3	12	3	11	3	17	2					Tot.	
2		1		1	1	1		1	1	1		1		1	1	1							
37	14	46	9	42	13	48	8	48	19	30	13	32	15	21	6	39	4					a	210
13	9	9	5	8	3	7	1	6	1	5	1	1		5		6						b	
16	3	15	1	6	3	11	5	6	2	5		8		4	1	12	2					e	
66	26	70	15	56	19	66	14	60	22	40	14	40	15	30	7	57	6					Tot.	
10	4	6		3	3	2	2		3		2	1	3		1	1							

a pag. 6).
In carattere « tondo » indicano il numero d'ordine della sottoclasse e quelle in « neretto » il numero d'ordine della classe.

CLASSE	SOTTOCLASSE		PROFESSIONI O CONDIZIONI (*)	POSIZIONE NELLA PROFESSIONE (1)	POPOLAZIONE												
	Numero d'ordine	Numero convenzionale			IN COMPLESSO												
					M F		10-14		15-19		20		21-24				
1	2	3	4	5	6	7	8	9	10	11	12	13	14	15	16		
34	211	D 26	Vendita ambulante ed a posteggio fisso.....	a	2.721	2.304	417	28	4	146	9	30	4	171	6		
				b	91	86	5	1	—	2	1	14	—	2	1	10	—
				e	144	132	12	2	1	16	—	1	—	1	—	10	1
				Tot.	2.956	2.522	434	31	5	176	9	33	5	191	7		
					359	272	87	28	4	77	7	15	1	60	3		
				Totale classe 33...													
					a	3.411	2.842	569	31	5	177	19	34	6	213	17	
					b	228	185	43	4	1	26	8	4	2	25	6	
					e	295	257	38	3	1	29	2	2	1	20	1	
				Tot.	3.934	3.284	650	38	7	232	29	40	9	258	24		
				475	348	127	31	5	106	14	17	3	74	20			
			Esercizi pubblici														
212	28		Alberghi e pensioni.....	a	620	449	171	2	—	16	3	9	2	36	1		
				b	655	547	108	3	—	55	8	15	2	74	15		
				e	5.520	4.324	1.196	37	3	468	67	166	13	637	120		
			Tot.	6.795	5.320	1.475	42	3	539	78	190	17	747	136			
				90	62	28	2	—	15	3	4	1	12	—			
213	D 27		Locande, affittacamere, affittaletti.....	a	132	35	97	—	—	1	—	—	—	—	—		
				b	2	—	2	—	—	—	—	—	—	—	—		
				e	17	10	7	—	—	1	1	1	—	1	—		
			Tot.	151	45	106	—	—	2	1	1	—	1				
				2	1	1	—	—	1	—	—	—	—				
214	D 28		Trattorie e rosticcerie; friggitorie, osterie, cantine; vivandieri; vendita di vino ed olio al minuto	a	4.162	3.185	977	29	8	157	46	37	6	179	37		
				b	357	323	34	8	2	55	3	6	3	34	5		
				e	2.060	1.876	184	14	1	196	17	45	3	274	14		
			Tot.	6.579	5.384	1.195	51	11	408	66	88	12	487	56			
				847	495	352	29	8	146	45	29	6	102	23			
215	D 29		Caffè, sale da tè, liquorerie, birrerie, bars, sale da biliardo	a	1.236	992	244	10	2	70	15	10	7	81	16		
				b	1.352	1.160	192	30	—	236	32	49	11	209	48		
				e	1.007	986	21	30	—	135	6	56	—	191	5		
			Tot.	3.595	3.138	457	70	2	441	53	115	18	481	69			
				296	195	101	10	2	59	15	5	4	44	14			
216	D 30		Gelaterie.....	a	105	91	14	6	—	11	—	2	—	5	—		
				b	19	15	4	2	—	—	—	—	—	4	—		
				e	113	109	4	2	—	17	1	4	—	10	—		
			Tot.	237	215	22	10	—	28	1	6	—	19				
				26	22	4	6	—	10	—	1	—	2				
217	D 31		Vendita di generi di privativa e di articoli per fumatori	a	565	390	175	—	4	15	15	7	1	20	10		
				b	189	128	61	6	—	18	10	2	5	14	7		
				e	18	16	2	1	—	1	—	1	—	1	—		
			Tot.	772	534	238	7	4	34	25	10	6	35	17			
				110	61	49	—	4	11	8	6	1	11	5			
			Totale classe 34...														
				a	6.820	5.142	1.678	47	14	270	79	65	16	321	64		
				b	2.574	2.173	401	49	2	364	53	21	335	76			
				e	8.735	7.321	1.414	84	4	818	92	273	16	1.114	139		
			Tot.	18.129	14.636	3.493	180	20	1.452	224	410	53	1.770	279			
				1.371	836	535	47	14	242	71	45	12	171	32			
			Magazzini generali - Sensali - Rappresentanti														
218	D 32		Magazzini generali e Punti franchi.....	a	27	27	—	—	—	—	—	—	—	2	—		
				b	72	65	7	1	—	3	1	1	1	9	1		
				e	110	94	16	1	—	6	—	1	1	6	—		
			Tot.	209	186	28	2	—	9	1	2	2	17	1			
219	D 33		Esazioni per conto di ditte private.....	a	6	6	—	—	—	—	—	—	—	—	—		
				b	156	156	—	1	—	3	—	3	—	7	—		
				e	3	3	—	—	—	—	—	—	—	1	—		
			Tot.	165	165	—	1	—	3	—	3	—	8	—			
220	D 34		Agenzie di pubblicità e di affissione.....	a	13	12	1	—	—	1	—	—	—	1	—		
				b	56	47	9	—	—	2	1	1	1	8	4		
				e	34	34	—	—	—	2	—	1	1	3	—		
			Tot.	103	98	10	—	—	5	1	2	1	12	4			

(*) Vedansi avvertenze nn. 13 e 15 a pagg. 5 e 6.

NOTA. — Le cifre in « corsivo » sotto i totali delle classi e delle sottoclassi indicano i familiari coadiuvanti il cui ammontare è già compreso nei totali stessi. (Vedasi avvertenza n. 15)

(1) a Padroni di azienda, amministratori, direttori. — b Impiegati. — c Artigiani indipendenti. — d Artigiani padroni. — e Operai salariati, garzoni. — (2) — Le cifre

o condizione (*), l'età (*) ed il sesso

VINCIA

IN ETÀ DI 10 ANNI E PIÙ

POPOLAZIONE IN ETÀ DA 6 A 9 ANNI																				POSIZIONE NELLA PROFESSIONE (1)		Num. d'ordine della classe e sottoclasse (2)	
25-29		30-34		35-39		40-44		45-49		50-54		55-59		60-64		65-69		ignota		M	F	39	40
M	F	M	F	M	F	M	F	M	F	M	F	M	F	M	F	M	F	M	F	M	F		
17	18	19	20	21	22	23	24	25	26	27	28	29	30	31	32	33	34	35	36	37	38		
251	27	293	41	252	58	227	56	232	57	159	49	163	37	144	30	207	39	1	—	1	1	a	211
18	—	8	—	6	1	10	—	7	—	4	—	3	—	2	1	1	2	—	—	—	—	b	
26	2	13	2	13	1	14	—	11	3	12	—	5	1	3	—	6	1	—	—	—	—	e	
295	29	314	48	271	60	251	56	250	60	175	49	171	38	149	31	214	42	1	—	1	1	Tot.	
41	8	23	10	7	10	9	9	4	13	4	8	—	6	1	4	3	4	—	—	1	1		
302	44	352	52	307	77	292	66	293	83	199	63	206	54	174	38	261	45	1	—	1	1	a	33
34	9	18	5	16	5	17	1	15	1	9	2	3	—	7	1	7	2	—	—	—	—	b	
46	5	30	3	20	5	27	7	18	5	19	1	14	2	9	2	20	3	—	—	—	—	e	
382	58	400	60	348	87	336	74	326	89	227	66	223	56	190	41	288	50	1	—	1	1	Tot.	
53	12	30	10	10	14	11	11	5	17	4	10	1	10	2	5	4	6	—	—	1	1		
35	8	36	15	48	21	58	25	65	24	41	23	44	13	29	18	30	18	—	—	—	—	a	212
87	21	83	22	52	17	59	4	46	3	29	4	25	5	10	4	9	3	—	—	—	—	b	
748	166	550	227	447	198	394	167	312	98	197	65	178	31	87	24	99	15	4	2	—	1	e	
870	195	669	264	547	236	511	196	423	125	267	92	247	49	126	46	188	36	4	2	—	1	Tot.	
14	2	8	1	3	3	2	5	—	4	—	1	1	4	1	2	—	2	—	—	—	—		
—	4	4	5	4	4	3	12	2	17	2	13	6	11	4	13	9	18	—	—	—	—	a	213
3	1	1	2	1	1	1	1	—	1	—	—	—	—	—	—	1	—	—	—	—	—	b	
3	6	5	7	5	5	4	13	2	18	2	18	6	11	4	18	10	18	—	—	—	—	e	
—	—	—	—	—	—	—	1	—	—	—	—	—	—	—	—	—	—	—	—	—	—	Tot.	
265	65	327	86	401	102	358	144	391	155	308	109	274	92	218	68	240	58	1	1	1	1	a	214
35	6	31	1	32	6	32	4	21	3	21	—	22	1	11	—	15	—	—	—	—	—	b	
321	26	256	23	200	21	156	20	147	20	90	14	58	9	65	10	54	6	—	—	—	—	e	
621	97	614	110	633	129	546	168	559	178	419	123	354	102	294	78	309	64	1	1	1	1	Tot.	
70	33	46	39	16	39	14	55	13	48	11	23	5	23	5	11	9	8	—	1	1	1		
105	20	127	25	128	25	113	35	120	28	83	21	50	20	42	20	53	10	—	—	—	—	a	215
239	43	151	27	88	14	55	10	42	2	25	3	14	1	6	1	15	—	1	—	—	—	b	
117	3	125	—	83	3	77	1	46	3	53	—	35	—	22	—	16	—	—	—	1	—	e	
461	66	408	52	299	42	245	46	208	33	161	24	99	21	70	21	84	10	1	—	1	—	Tot.	
26	13	24	13	6	9	5	11	5	6	2	2	2	4	3	5	4	3	—	—	—	—		
8	—	8	1	14	2	11	6	9	2	4	1	7	1	3	1	3	—	—	—	—	—	a	216
1	1	1	2	2	1	1	—	—	—	2	—	—	—	1	1	1	—	—	—	—	—	b	
26	1	12	1	4	—	6	1	10	—	7	—	3	—	1	1	7	—	—	—	—	—	e	
35	2	21	4	20	2	18	7	19	2	13	1	10	1	5	2	11	—	—	—	—	—	Tot.	
1	—	—	1	—	—	—	2	1	—	—	—	—	—	1	1	—	—	—	—	—	—		
32	10	50	17	56	23	43	16	27	29	39	16	42	11	19	10	40	13	—	—	—	—	a	217
19	11	17	6	8	7	10	4	8	5	10	2	9	1	2	3	4	—	—	—	—	—	b	
1	—	2	—	—	—	1	—	2	—	4	—	2	—	—	—	—	—	—	—	—	—	e	
52	21	69	23	64	30	54	20	37	34	53	20	53	12	21	13	44	13	1	—	—	1	Tot.	
19	5	5	7	2	5	2	1	1	5	—	4	2	2	2	2	2	—	—	—	—	—		
445	107	552	149	651	177	586	238	614	255	477	183	423	148	315	130	375	117	1	1	1	2	a	34
381	83	283	58	182	44	157	22	117	13	87	9	70	8	30	9	44	3	2	—	—	—	b	
1.216	197	946	253	735	223	635	190	517	122	351	81	276	40	175	34	177	21	4	2	1	1	e	
2.042	387	1.781	460	1.568	444	1.378	450	1.248	390	915	273	769	196	520	173	596	141	7	3	2	3	Tot.	
130	53	83	61	27	56	23	75	20	63	13	30	10	33	10	21	15	13	—	1	1	2		
—	—	2	—	—	—	3	—	1	—	2	—	1	—	16	—	—	—	—	—	—	—	a	218
13	2	13	2	5	—	2	—	4	—	5	—	6	—	1	—	2	—	—	—	—	—	b	
16	—	12	2	14	—	11	2	7	4	4	1	4	1	9	1	6	1	—	—	—	—	e	
29	2	27	4	19	—	16	2	12	4	11	1	8	4	26	1	8	1	—	—	—	—	Tot.	
—	—	—	—	—	—	—	—	—	—	3	—	2	—	—	—	—	—	—	—	—	—	a	219
13	—	21	—	17	—	19	—	9	—	9	—	23	—	13	—	18	—	—	—	—	—	b	
—	—	—	—	—	—	—	—	—	—	1	—	—	—	—	—	—	—	—	—	—	—	e	
18	—	21	—	18	—	20	—	9	—	13	—	25	—	13	—	18	—	—	—	—	—	Tot.	
3	—	1	—	1	—	1	—	1	—	3	—	—	—	—	—	—	—	—	—	—	—	a	220
6	—	3	2	2	1	6	—	7	—	7	—	2	—	1	—	2	—	—	—	—	—	b	
12	—	1	—	2	—	4	—	2	—	2	—	2	—	2	—	1	—	—	—	—	—	e	
21	—	5	2	5	1	11	—	10	1	12	—	4	—	3	—	3	—	—	—	—	—	Tot.	

a pag. 6).
 In carattere « tondo » indicano il numero d'ordine della sottoclasse e quelle in « neretto » il numero d'ordine della classe.

Segue TAVOLA XIII.

Popolazione presente secondo la professione

PRO

CLASSE	SOTTOCLASSE		PROFESSIONI O CONDIZIONI (*)	POSIZIONE NELLA PROFESSIONE (1)	POPOLAZIONE											
	Numero d'ordine	Numero convenzionale			IN COMPLESSO			10-14		15-19		20		21-24		
					M	F	M	F	M	F	M	F	M	F		
					6	7	8	9	10	11	12	13	14	15	16	
1	2	3	4	5	6	7	8	9	10	11	12	13	14	15	16	
36	221	D 35	Imprese private per la riscossione delle imposte di consumo	a	28	26	2	—	—	—	—	—	—	—	—	—
				b	119	117	2	—	—	8	—	—	—	12	2	
				e	9	9	—	—	—	1	—	—	—	—	—	
				Tot.	156	152	4	—	—	9	—	—	—	12	2	
	222	D 36	Commissionari e rappresentanti.....	a	950	920	30	3	—	24	1	6	—	58	1	
				b	3.490	3.371	119	8	—	108	13	38	6	287	13	
				e	38	33	5	2	1	1	1	—	—	2	—	
				Tot.	4.478	4.324	154	13	1	133	15	44	6	347	14	
	223	D 37	Fornitori	a	12	12	—	—	—	—	—	—	—	—	—	—
				b	14	10	4	—	—	1	—	—	—	1	—	
e				11	9	2	—	—	—	—	—	—	1	1		
			Tot.	37	31	6	—	—	1	—	1	—	2	1		
224	D 38	Mediatori, sensali, stimatori; agenti d'informazioni, commerciali, d'aste; agenti teatrali e di collocamento. Consulenti tributari, peratori ambulanti, scrivani pubblici	a	510	500	10	—	—	7	2	4	—	17	—		
			b	137	104	33	1	1	4	4	1	3	12	4		
			e	24	23	1	—	—	3	—	—	—	2	—		
			Tot.	671	627	44	1	1	14	6	5	3	31	4		
Totale classe 35...					a	1.546	1.503	43	3	—	32	3	10	—	78	1
					b	4.044	3.870	174	11	1	129	19	45	11	336	24
					e	229	205	24	3	1	13	1	2	1	15	1
			Tot.	5.819	5.578	241	17	2	174	23	57	12	429	26		
Totale classe 35...						102	92	10	3	—	15	3	2	—	23	1
36			Aziende commerciali non specificate													
	225	D 39	Aziende commerciali non specificate	a	641	617	24	2	—	10	—	88	—	149	1	
				b	1.607	1.244	363	17	2	168	45	132	15	358	90	
				e	181	169	12	2	—	20	1	23	—	56	—	
			Tot.	2.429	2.030	399	21	2	198	46	243	15	563	91		
Totale classe 36...						28	24	4	2	—	1	—	1	—	12	—
Commercio...					a	32.538	26.585	5.953	279	60	1.662	283	510	63	2.130	270
					b	25.270	20.420	4.850	557	46	3.652	846	819	283	3.002	1.029
					e	13.425	11.650	1.775	316	12	1.774	144	448	37	1.655	178
			Tot.	71.233	58.655	12.578	1.152	118	7.088	1.273	1.777	383	6.787	1.477		
Totale classe 36...						6.226	4.489	1.737	279	60	1.391	231	221	45	944	161
37			BANCA E ASSICURAZIONE													
			Banca - Borsa - Credito													
	226	D 40	Impiegati di Banche e di Istituti di credito. Casse di Risparmio.....	a	5.292	4.390	902	3	1	96	35	71	17	417	118	
				b	—	—	—	—	—	—	—	—	—	—	—	—
				e	—	—	—	—	—	—	—	—	—	—	—	—
	227	D 41	Impiegati di Borse e Stanze di compensazione. Cambiavalute, ecc.	a	172	167	5	—	—	5	—	1	—	12	—	
				b	—	—	—	—	—	—	—	—	—	—	—	
				e	—	—	—	—	—	—	—	—	—	—	—	
	228	D 42	Impiegati di agenzie private di pegno.....	a	28	24	4	—	—	2	—	—	1	1	—	
				b	—	—	—	—	—	—	—	—	—	—	—	
e				—	—	—	—	—	—	—	—	—	—	—		
229	D 43	Impiegati di Esattorie pubbliche (non gestite direttamente dallo Stato o da altri Enti pubblici)	a	290	275	15	1	—	12	1	2	—	24	5		
			b	—	—	—	—	—	—	—	—	—	—	—		
			e	—	—	—	—	—	—	—	—	—	—	—		
230	D 44	Impiegati di Banche Lotto	a	203	111	92	—	—	3	7	3	1	4	8		
			b	—	—	—	—	—	—	—	—	—	—	—		
			e	—	—	—	—	—	—	—	—	—	—	—		
231	29	Personale subalterno di Istituti ed Aziende di Banca, Borsa e Credito	a	1.289	1.123	166	6	—	67	5	17	1	79	15		
			b	—	—	—	—	—	—	—	—	—	—	—		
			e	—	—	—	—	—	—	—	—	—	—	—		
			Totale classe 37...	7.274	6.090	1.184	10	1	185	48	94	20	537	141		

(*) Vedansi avvertenze nn. 13 e 15 a pagg. 5 e 6.

NOTA. — Le cifre in corsivo sotto i totali delle classi e delle sottoclassi indicano i familiari coadiuvanti il cui ammontare è già compreso nei totali stessi. (Vedasi avvertenza n. 15)

(1) a Padroni di azienda, amministratori, direttori. — b Impiegati. — c Artigiani indipendenti. — d Artigiani padroni. — e Operai salariati, garzoni. — (2) Le cifre

o condizione (*), l'età (*) ed il sesso.

VINCIA

IN ETÀ DI 10 ANNI E PIÙ																				POPOLAZIONE IN ETÀ DA 6 A 9 ANNI		POSIZIONE NELLA PROFESSIONE (1)	Num. d'ordine della classe e sottoclasse (2)
25-29		30-34		35-39		40-44		45-49		50-54		55-59		60-64		65-69		ignota		M	F		
M	F	M	F	M	F	M	F	M	F	M	F	M	F	M	F	M	F	M	F	M	F		
17	18	19	20	21	22	23	24	25	26	27	28	29	30	31	32	33	34	35	36	37	38	39	40
1	—	5	1	—	—	2	—	3	1	3	—	1	—	2	—	4	—	—	—	—	—	a	221
20	—	16	—	19	—	8	—	7	—	9	—	9	—	4	—	5	—	—	—	—	—	b	
2	—	—	—	2	—	1	—	1	—	1	—	—	—	—	—	1	—	—	—	—	—	e	
23	—	21	1	26	—	11	—	11	1	13	—	10	—	6	—	10	—	—	—	—	—	Tot.	
102	2	130	6	143	4	124	5	100	3	78	3	63	—	49	4	40	1	—	—	—	—	a	222
547	20	585	16	479	17	416	15	312	11	220	4	179	2	111	1	81	1	—	—	—	—	b	
3	—	6	—	4	—	9	—	2	—	—	—	—	—	1	—	3	2	—	—	—	—	e	
652	22	721	22	626	22	549	20	414	14	298	7	242	2	161	5	124	4	—	—	—	—	Tot.	
16	—	12	1	—	2	1	—	4	1	—	—	—	—	—	—	—	—	—	—	—	—		
3	—	2	—	1	—	2	—	—	—	1	—	—	—	—	—	1	—	—	—	—	—	a	223
4	—	—	2	1	—	1	—	—	—	1	—	—	—	—	—	1	—	—	—	—	—	b	
—	—	2	—	1	—	2	—	—	—	1	—	—	—	1	—	1	—	—	—	—	—	e	
7	—	4	2	3	1	5	1	2	—	2	1	—	—	1	—	3	—	—	—	—	—	Tot.	
—	—	—	—	—	—	1	—	—	—	—	—	—	—	—	—	—	—	—	—	—	—		
36	1	59	2	54	2	63	1	59	—	42	1	59	1	50	—	50	—	—	—	—	—	a	224
14	9	13	7	16	3	10	2	5	—	9	—	8	—	5	—	6	—	—	—	—	—	b	
—	—	1	—	3	—	3	—	3	—	—	—	—	—	2	—	3	—	—	—	—	—	e	
50	10	78	9	73	5	76	3	67	—	54	1	67	1	57	—	50	1	—	—	—	—	Tot.	
9	1	3	—	—	1	1	—	—	—	—	—	—	—	1	—	1	—	—	—	—	—		
145	3	199	9	205	6	195	6	166	5	132	4	126	1	117	4	95	1	—	—	—	—	a	35
617	31	651	29	539	21	462	18	344	11	259	5	227	2	135	1	115	1	—	—	—	—	b	
33	—	22	2	26	2	31	2	15	4	12	1	3	4	15	1	15	4	—	—	—	—	e	
795	34	872	40	770	29	688	28	525	20	403	10	356	7	287	6	225	6	—	—	—	—	Tot.	
25	1	15	1	—	3	3	—	4	1	—	—	—	—	1	—	1	—	—	—	—	—		
43	1	51	4	52	3	64	4	49	3	39	4	33	2	25	—	12	2	—	—	—	—	a	36
159	83	105	53	80	38	57	16	53	7	32	6	29	3	28	2	26	3	—	—	—	—	b	225
17	1	15	4	9	2	7	1	8	1	1	—	2	1	2	—	7	1	—	—	—	—	e	
219	85	171	61	141	43	128	21	110	11	72	10	64	6	55	2	45	6	—	—	—	—	Tot.	
3	1	1	1	1	2	—	—	2	—	—	—	—	—	1	—	—	—	—	—	—	—		
2.603	391	3.114	590	3.165	740	3.022	879	2.826	801	2.212	565	1.856	485	1.425	389	1.773	435	8	2	7	3	a	
3.012	949	2.442	643	1.812	417	1.441	277	1.150	160	869	94	686	52	480	34	492	20	6	—	9	—	b	
1.737	236	1.355	292	1.086	251	891	225	741	153	553	99	429	59	322	46	335	41	8	2	3	1	e	
7.352	1.576	6.911	1.525	6.063	1.408	5.354	1.381	4.717	1.114	3.634	758	2.971	596	2.227	469	2.600	496	22	4	19	4	Tot.	
793	173	378	188	173	199	135	223	76	184	49	92	37	75	31	56	72	49	—	1	7	3		
794	215	908	181	638	142	471	111	314	52	251	20	168	6	129	3	130	6	—	—	—	—		226
12	—	24	3	29	1	28	—	22	1	8	—	9	—	6	—	11	—	—	—	—	—		227
1	1	3	—	3	1	1	—	3	—	3	1	5	—	1	—	1	—	—	—	—	—		228
49	1	40	2	19	2	17	1	32	2	15	—	32	1	13	—	19	—	—	—	—	—		229
10	10	8	16	12	12	4	14	11	11	11	5	13	3	10	4	22	1	—	—	—	—		230
156	42	146	33	170	33	125	20	119	8	77	1	63	2	44	1	52	5	2	—	2	—		231
1.022	269	1.129	235	871	191	646	146	501	74	365	27	290	12	203	8	235	12	2	—	2	—		37

a pag. 6).
in carattere « tondo » indicano il numero d'ordine della sottoclasse e quelle in « neretto » il numero d'ordine della classe.

CLASSE	SOTTOCLASSE		PROFESSIONI O CONDIZIONI (*)	POSIZIONE NELLA PROFESSIONE (1)	POPOLAZIONE												
	Numero d'ordine	Numero convenzionale			IN COMPLESSO				10-14		15-19		20		21-24		
					M	F	M	F	M	F	M	F	M	F			
					6	7	8	9	10	11	12	13	14	15	16		
38			Assicurazioni														
	232	D 45	Impiegati di Istituti e Società di assicurazione	—	1.390	1.112	278	1	—	65	12	20	12	105	44		
	233	D 46	Impiegati di Agenzie di assicurazione dipendenti da Istituti e Società di assicurazione	—	173	151	22	1	—	7	1	3	2	16	8		
	234	D 47	Agenti di assicurazione non dipendenti da Istituti e Società di assicurazione.....	—	64	60	4	—	—	—	—	1	—	5	1		
	235	D 48	Personale subalterno di Istituti e Aziende di assicurazione.....	—	167	163	4	—	—	13	—	2	—	8	—		
			Totale classe 38...	—	1.794	1.496	308	2	—	85	13	26	14	134	48		
39			Addetti ad aziende non specificate														
	236	D 49	Impiegati di Aziende di credito e di assicurazione non specificate.....	—	58	49	9	—	—	2	1	1	1	—	1		
	237	D 50	Personale subalterno di Aziende di credito e di assicurazione non specificate.....	—	8	7	1	—	—	1	—	—	—	—	—		
			Totale classe 39...	—	66	56	10	—	—	3	1	1	1	—	1		
			Banca e assicurazione...	—	9.134	7.632	1.502	12	1	273	62	121	35	671	190		
40			DIFESA DEL PAESE														
	238	30	Carabinieri Reali e R. Guardia di Finanza...	—	9.445	9.445	—	—	—	1.558	—	1.344	—	2.826	—		
	239	31	Altri Corpi del R. Esercito.....	—	4.539	4.539	—	—	—	20	—	34	—	355	—		
	240	32	R. Marina.....	—	2.140	2.140	—	—	—	308	—	292	—	590	—		
	241	33	R. Aeronautica.....	—	1.430	1.430	—	—	—	12	—	39	—	461	—		
	242	34	Milizia Volontaria per la Sicurezza Nazionale	—	1.419	1.419	—	—	—	63	—	48	—	281	—		
			Difesa del Paese...	—	18.973	18.973	—	—	—	1.961	—	1.757	—	4.513	—		
41			AMMINISTRAZIONE PUBBLICA ED ORGANIZZAZIONI SINDACALI														
			Amministrazione pubblica ed organizzazioni sindacali														
	243	D 51	Personale diplomatico e consolare straniero accreditato presso il Governo di S. M. il Re e presso la S. Sede. Personale civile e militare dipendente da Stati esteri.....	—	589	525	64	—	—	5	1	1	—	13	6		
	244	D 52	Personale subalterno di Ambasciate e Consolati esteri.....	—	195	167	28	1	—	9	3	—	—	11	4		
	245	D 53	Personale diplomatico e consolare italiano...	—	105	100	5	—	—	1	—	—	—	3	—		
	246	D 54	Personale subalterno alle dipendenze di Ambasciate e Consolati italiani.....	—	14	12	2	1	—	1	—	1	—	—	—		

(*) Vedansi avvertenze nn. 13 e 15 a pagg. 5 e 6.

NOTA. — Le cifre in « corsivo » sotto i totali delle classi e delle sottoclassi indicano i familiari coadiuvanti il cui ammontare è già compreso nei totali stessi. (Vedasi avvertenza n. 15)

(1) a Padroni di azienda, amministratori, direttori. — b Impiegati. — c Artigiani indipendenti. — d Artigiani padroni. — e Operai salariati, garzoni. — (2) Le cifre

o condizione (*), l'età (*) ed il sesso.

VINCIA

IN ETÀ DI 10 ANNI E PIÙ

IN ETÀ DI 10 ANNI E PIÙ																				POPOLAZIONE IN ETÀ DA 6 A 9 ANNI		POSIZIONE NELLA PROFESSIONE (1)	Num. d'ordine della classe e sottoclasse (2)
25-29		30-34		35-39		40-44		45-49		50-54		55-59		60-64		65-69		ignota		M	F		
M	F	M	F	M	F	M	F	M	F	M	F	M	F	M	F	M	F	M	F	M	F	39	40
17	18	19	20	21	22	23	24	25	26	27	28	29	30	31	32	33	34	35	36	37	38		
202	62	266	58	155	39	92	27	62	16	55	4	45	3	27	1	17	—	—	—	—	—	—	232
30	8	37	5	16	1	9	2	14	—	10	—	7	—	—	—	1	—	—	—	—	—	—	233
9	2	12	1	5	—	9	—	5	—	6	—	2	—	4	—	2	—	—	—	—	—	—	234
21	—	26	—	24	—	23	2	13	1	16	—	8	—	4	1	5	—	—	—	—	—	—	235
262	72	341	64	200	40	133	31	94	17	87	4	62	3	35	2	25	—	—	—	—	—	—	38
8	3	15	1	6	2	7	—	4	—	2	—	3	—	—	—	1	—	—	—	—	—	—	236
2	—	—	—	1	—	1	—	—	—	1	1	1	—	—	—	—	—	—	—	—	—	—	237
10	3	15	1	7	2	8	—	4	—	3	1	4	—	—	—	1	—	—	—	—	—	—	39
1.294	344	1.485	300	1.078	233	787	177	599	91	455	32	356	15	238	10	261	12	2	—	2	—	—	—
1.778	—	978	—	522	—	278	—	94	—	42	—	18	—	6	—	1	—	—	—	—	—	—	238
579	—	646	—	1.200	—	741	—	358	—	250	—	185	—	112	—	57	—	2	—	—	—	—	239
274	—	174	—	152	—	141	—	68	—	64	—	51	—	8	—	15	—	3	—	—	—	—	240
380	—	239	—	198	—	92	—	32	—	18	—	5	—	3	—	—	—	1	—	—	—	—	241
415	—	288	—	124	—	72	—	37	—	41	—	23	—	11	—	16	—	—	—	—	—	—	242
3.376	—	2.325	—	2.196	—	1.324	—	589	—	415	—	282	—	140	—	89	—	6	—	—	—	—	40
45	12	75	11	73	10	71	7	74	7	59	4	37	1	23	1	28	1	21	3	—	—	—	243
33	4	21	8	15	3	15	2	17	1	11	1	8	—	9	—	16	1	1	1	—	—	—	244
14	1	18	—	19	1	17	1	10	—	9	—	—	1	6	—	3	1	—	—	—	—	—	245
2	—	—	—	3	2	1	—	2	—	—	—	—	—	—	—	1	—	—	—	—	—	—	246

a pag. 6).
In carattere « tondo » indicano il numero d'ordine della sottoclasse e quelle in « neretto » il numero d'ordine della classe.

Segue TAVOLA XIII.

Popolazione presente secondo la professione
PRO

CLASSE	SOTTOCLASSE		PROFESSIONI O CONDIZIONI (*)	POSIZIONE NELLA PROFESSIONE (1)	POPOLAZIONE											
	Numero d'ordine	Numero convenzionale			IN COMPLESSO											
					10-14			15-19		20		21-24				
					M	F	M	F	M	F	M	F				
1	2	3	4	5	6	7	8	9	10	11	12	13	14	15	16	
	247	D 55	Impiegati della Real Casa.....	—	125	115	10	—	—	—	1	2	1	5	—	
	248	D 56	Personale subalterno della Real Casa.....	—	280	262	18	—	—	6	—	1	—	19	3	
	249	D 57	Impiegati dello Stato e delle Camere Legislative	—	23.504	20.150	3.444	—	2	278	183	154	79	1.179	430	
	250	D 58	Personale subalterno dello Stato e delle Camere Legislative.....	—	5.871	5.533	338	9	1	185	29	54	8	286	40	
	251	D 59	Impiegati delle Provincie.....	—	85	75	10	—	—	2	1	1	—	5	1	
	252	D 60	Personale subalterno delle Provincie.....	—	478	463	15	1	—	12	—	1	—	27	3	
	253	D 61	Impiegati dei Comuni.....	—	2.785	2.494	291	—	—	32	8	24	8	252	29	
	254	D 62	Personale subalterno dei Comuni.....	—	4.643	3.952	691	6	2	66	28	21	12	146	58	
	255	D 63	Impiegati degli Istituti di beneficenza e di altri Enti morali.....	—	984	683	301	1	1	13	16	7	9	48	50	
	256	D 64	Personale subalterno degli Istituti di beneficenza e di altri Enti morali.....	—	1.544	914	630	3	4	56	97	16	36	78	147	
	257	D 65	Impiegati delle organizzazioni sindacali e del P. N. F.....	—	1.043	741	302	—	—	31	36	12	15	81	83	
	258	D 66	Personale subalterno delle organizzazioni sindacali e del P. N. F.....	—	218	206	12	—	—	24	—	6	—	26	2	
			Totale classe 41...	—	42.553	36.392	6.161	22	10	721	403	301	168	2.179	856	
42			Corpi organizzati alle dipendenze di pubbliche amministrazioni													
	259	D 67	Corpi organizzati al servizio dello Stato: guardie carcerarie, funzionari ed agenti di pubblica sicurezza, ecc.....	—	5.421	5.421	—	—	—	5	—	49	—	645	—	
	260	D 68	Corpi organizzati al servizio delle Provincie e dei Comuni.....	—	633	633	—	—	—	1	—	3	—	9	—	
			Totale classe 42...	—	6.054	6.054	—	—	—	6	—	52	—	654	—	
			Amministrazione pubblica ed organizzazioni sindacali.....	—	48.607	42.446	6.161	22	10	727	403	353	168	2.833	856	
43			AMMINISTRAZIONE PRIVATA													
	261	D 69	Impiegati di società e di circoli sportivi.....	—	92	67	25	—	—	2	4	1	2	6	5	
	262	D 70	Personale subalterno di società e di circoli sportivi.....	—	90	85	5	—	—	11	—	2	—	4	—	
	263	D 71	Impiegati di società e di circoli scientifici....	—	30	19	11	—	—	3	2	1	1	—	2	
	264	D 72	Personale subalterno di società e di circoli scientifici.....	—	20	16	4	—	—	1	—	—	—	1	—	
	265	D 73	Amministratori di beni patrimoniali.....	—	138	124	14	—	—	3	—	—	—	7	4	
	266	D 74	Giovani di studio.....	—	181	117	14	—	1	12	6	1	—	11	—	
	267	D 75	Altri impiegati dipendenti da professionisti ed artisti. Dattilograf, ecc.....	—	814	384	430	—	3	42	67	10	26	60	104	
	268	D 76	Personale di servizio o di fatica dipendente da professionisti ed artisti (esclusi gli autisti)	—	47	43	4	—	—	5	1	1	—	4	1	

(*) Vedansi avvertenze nn. 13 e 16 a pagg. 5 e 6.

NOTA. — Le cifre in « corsivo » sotto i totali delle classi e delle sottoclassi indicano i familiari coadiuvanti il cui ammontare è già compreso nei totali stessi. (Vedasi avvertenza n. 15)

(1) a Padroni di azienda, amministratori, direttori. — b Impiegati. — c Artigiani indipendenti. — d Artigiani padroni. — e Operai salariati, garzoni. — (2) Le cifre

o condizione (*), l'età (*) ed il sesso.

VINCIA

IN ETÀ DI 10 ANNI E PIÙ

IN ETÀ DI 10 ANNI E PIÙ																				POPOLAZIONE IN ETÀ DA 6 A 9 ANNI		POSIZIONE NELLA PROFESSIONE (1)	Num. d'ordine della classe e sottoclasse (2)
25-29		30-34		35-39		40-44		45-49		50-54		55-59		60-64		65- ∞		ignota		M	F		
M	F	M	F	M	F	M	F	M	F	M	F	M	F	M	F	M	F	M	F	M	F		
17	18	19	20	21	22	23	24	25	26	27	28	29	30	31	32	33	34	35	36	37	38	39	40
4	—	6	—	9	—	7	3	17	1	12	3	16	1	18	—	18	—	1	—	—	—	—	247
24	2	12	2	13	—	33	4	29	1	31	3	40	—	28	2	26	1	—	—	—	—	—	248
2.124	556	2.741	727	2.707	535	2.801	379	2.523	275	2.007	163	1.587	71	1.109	29	937	14	3	1	—	—	—	249
622	44	816	47	793	40	766	47	574	31	474	20	353	16	239	5	312	10	—	—	—	—	—	250
12	1	9	1	13	2	10	3	7	1	10	—	2	—	3	—	1	—	—	—	—	—	—	251
56	4	62	4	54	—	63	3	60	—	46	1	38	—	35	—	8	—	—	—	—	—	—	252
472	41	359	47	240	47	272	42	238	36	226	20	169	9	101	3	109	1	—	—	—	—	—	253
395	56	601	90	624	92	643	141	479	87	325	57	241	31	193	24	212	13	—	—	—	—	—	254
95	56	95	62	91	36	65	28	75	19	63	12	62	7	38	3	29	2	1	—	—	—	—	255
156	92	128	59	106	59	90	33	82	38	70	20	48	20	44	11	37	9	—	5	—	—	—	256
167	87	131	40	91	20	89	9	60	6	28	5	27	—	18	1	6	—	—	—	—	—	—	257
36	3	36	2	13	1	18	2	10	1	9	—	11	—	8	—	9	—	—	1	—	—	—	258
4.257	959	5.110	1.100	4.864	843	4.961	704	4.257	504	3.380	309	2.639	157	1.922	79	1.752	53	27	11	—	—	—	41
1.137	—	879	—	895	—	845	—	609	—	258	—	59	—	28	—	10	—	2	—	—	—	—	259
73	—	120	—	91	—	92	—	85	—	53	—	51	—	32	—	23	—	—	—	—	—	—	260
1.210	—	999	—	986	—	937	—	694	—	311	—	110	—	60	—	33	—	2	—	—	—	—	42
5.467	959	6.109	1.100	5.850	843	5.898	704	4.951	504	3.691	309	2.749	157	1.982	79	1.785	53	29	11	—	—	—	—
17	5	3	4	7	1	10	1	1	2	8	1	3	—	3	—	6	—	—	—	—	—	—	261
17	—	17	2	8	—	5	1	6	—	2	—	5	—	3	—	5	2	—	—	—	—	—	262
3	2	1	1	2	1	2	2	3	—	1	—	—	—	3	—	—	—	—	—	—	—	—	263
5	—	1	1	2	1	—	—	1	2	—	—	1	—	2	—	2	—	—	—	—	—	—	264
11	4	10	4	9	—	10	1	14	—	12	1	15	—	9	—	24	—	—	—	—	—	—	265
14	4	15	1	10	1	10	1	13	—	8	—	5	—	8	—	10	—	—	—	—	—	—	266
59	93	36	60	29	24	25	22	24	11	19	8	22	7	19	2	30	2	—	1	—	—	—	267
1	—	4	1	3	—	4	—	4	—	5	1	4	—	3	—	5	—	—	—	—	—	—	268

a pag. 6).
in carattere « tondo » indicano il numero d'ordine della sottoclasse e quelle in « neretto » il numero d'ordine della classe.

Segue TAVOLA XIII.

Popolazione presente secondo la professione

PRO

CLASSE	SOTTOCLASSE		PROFESSIONI O CONDIZIONI (*)	POSIZIONE NELLA PROFESSIONE (1)	POPOLAZIONE									
	Numero d'ordine	Numero convenzionale			IN COMPLESSO		10-14		15-19		20		21-24	
					M	F	M	F	M	F	M	F	M	F
					6	7	8	9	10	11	12	13	14	15
269	D 77	Agenti d'investigazione, di sicurezza privata, guardie notturne, ecc.	-	275	273	2	-	-	1	1	-	-	17	-
270	35	Impiegati, commessi, dattilografi e stenografi di amministrazioni private, senza altra specificazione.	-	544	357	187	1	2	21	21	13	12	64	31
271	D 78	Personale di servizio o di fatica, ecc. di amministrazioni private, senza altra specificazione.	-	80	67	13	1	-	2	3	-	-	1	2
		Amministrazione privata...	-	2.261	1.552	709	2	6	103	105	29	41	184	149
44		CULTO												
272	D 79	Sacerdoti e chierici del clero cattolico secolare	-	3.813	3.813	-	18	-	100	-	76	-	498	-
273	D 80	Frati, suore, monache, laici e conversi del clero cattolico regolare.	-	8.585	1.683	6.902	12	28	174	543	47	187	230	842
274	D 81	Impiegati della Curia Pontificia, delle Curie Vescovili e degli istituti ecclesiastici.	-	387	379	8	-	-	6	2	4	-	33	-
275	D 82	Personale di servizio o di fatica addetto alla Curia Pontificia, alle Curie Vescovili ed agli istituti ecclesiastici.	-	798	674	124	4	2	77	20	15	6	56	18
276	D 83	Sacrestani e addetti al servizio delle chiese cattoliche.	-	273	266	7	2	-	14	-	3	-	11	1
277	D 84	Pastori evangelici e ministri di altri culti.	-	82	82	-	-	-	-	-	-	-	1	-
278	D 85	Impiegati addetti ai templi ed agli istituti di culto non cattolico.	-	26	18	13	-	-	-	-	-	-	2	-
279	D 86	Personale di servizio o di fatica addetto ai templi ed agli istituti di culto non cattolico	-	10	4	6	-	-	-	1	-	1	1	1
		Culto...	-	13.974	6.914	7.060	31	30	371	566	145	194	832	862
		PROFESSIONI ED ARTI LIBERALI												
45		Insegnamento												
280	D 87	Maestri, professori, direttori di scuole e di istituti pubblici.	-	6.289	2.001	4.288	-	-	10	80	9	62	97	458
281	D 88	Maestri, professori, direttori di scuole e di istituti privati.	-	1.220	456	773	-	-	7	21	6	14	40	88
282	D 89	Insegnanti di musica vocale e strumentale e di recitazione.	-	466	232	234	-	-	9	11	3	3	16	38
283	D 90	Maestri di ginnastica, scherma, equitazione, ballo (esclusi i maestri dipendenti da sale e scuole di ballo), di nuoto, ecc.	-	67	55	12	-	-	5	2	2	-	4	1
284	D 91	Sacerdoti, monache, monaci, addetti all'insegnamento.	-	1.608	542	1.066	-	-	11	26	9	14	49	92
		Totale classe 45...	-	9.659	3.286	6.373	-	-	42	140	29	93	206	677

(*) Vedansi avvertenze nn. 13 e 15 a pagg. 5 e 6.

NOTA. - Le cifre in corsivo sotto i totali delle classi e delle sottoclassi indicano i familiari coadiuvanti il cui ammontare è già compreso nei totali stessi. (Vedasi avvertenza n. 15)

(1) a Padroni di azienda, amministratori, direttori. - b Impiegati. - c Artigiani indipendenti. - d Artigiani padroni. - e Operai salariati, garzoni. - (2) Le cifre

o condizione (*), l'età (*) ed il sesso.

VINZIA

IN ETÀ DI 10 ANNI E PIÙ

IN ETÀ DI 10 ANNI E PIÙ																				POPOLAZIONE IN ETÀ DA 6 A 9 ANNI		POSIZIONE NELLA PROFESSIONE (1)	Num. d'ordine della classe e sottoclasse (2)	
25-29		30-34		35-39		40-44		45-49		50-54		55-59		60-64		65- <i>ω</i>		ignota		M	F			
M	F	M	F	M	F	M	F	M	F	M	F	M	F	M	F	M	F	M	F	M	F			
17	18	19	20	21	22	23	24	25	26	27	28	29	30	31	32	33	34	35	36	37	38	39	40	
44	1	60	—	52	—	20	—	25	—	18	—	10	—	12	—	14	—	—	—	—	—	—	269	
52	41	43	28	29	21	29	9	23	13	18	1	24	3	18	4	20	1	2	—	—	—	—	270	
10	—	8	3	1	—	12	2	7	2	9	—	3	1	8	—	5	—	—	—	—	—	—	271	
233	150	198	105	152	49	127	39	121	30	100	12	92	11	88	6	121	5	2	1	—	—	—	43	
528	—	236	—	212	—	270	—	424	—	442	—	898	—	266	—	355	—	—	—	—	—	—	—	272
230	941	96	864	81	688	124	542	145	506	139	484	136	403	117	823	152	548	—	3	—	—	—	273	
34	1	45	—	28	—	47	2	45	—	47	—	33	1	22	1	35	1	—	—	—	—	—	274	
67	14	67	9	45	9	54	10	49	12	53	13	53	5	47	3	87	3	—	—	—	—	—	275	
17	—	20	1	19	—	12	1	10	—	25	—	24	1	38	—	71	3	—	—	—	—	—	276	
4	—	4	—	8	—	8	—	11	—	6	—	12	—	13	—	15	—	—	—	—	—	—	277	
—	—	1	1	1	2	—	6	1	1	1	1	2	—	—	1	5	1	—	—	—	—	—	278	
1	1	1	1	—	—	—	1	—	—	—	—	—	—	—	—	1	—	—	—	—	—	—	279	
881	957	470	876	394	699	515	562	685	519	713	498	653	410	503	328	721	556	—	3	—	—	—	44	
217	797	243	799	251	682	270	489	239	394	231	296	178	125	146	61	109	45	1	—	—	—	—	280	
63	179	57	129	53	75	51	56	43	43	45	40	36	43	31	40	23	36	1	—	—	—	—	281	
30	27	24	24	16	29	23	26	26	20	20	19	24	19	10	9	29	9	2	—	—	—	—	282	
8	3	5	2	9	4	6	—	3	—	3	—	4	—	2	—	4	—	—	—	—	—	—	283	
59	142	64	166	60	137	57	113	58	105	66	72	49	60	20	70	40	69	—	—	—	—	—	284	
877	1.148	393	1.120	389	927	407	684	369	582	365	436	291	247	299	180	205	159	4	—	—	—	—	45	

a pag. 6).
in carattere « tondo » indicano il numero d'ordine della sottoclasse e quelle in « neretto » il numero d'ordine della classe.

CLASSE	SOTTOCLASSE		PROFESSIONI O CONDIZIONI (*)	POSIZIONE NELLA PROFESSIONE (1)	POPOLAZIONE											
	Numero d'ordine	Numero convenzionale			IN COMPLESSO				10-14		15-19		20		21-24	
					M	F	M	F	M	F	M	F	M	F		
					6	7	8	9	10	11	12	13	14	15	16	
1	2	3	4	5	6	7	8	9	10	11	12	13	14	15	16	
46			Professioni sanitarie													
	285	D 02	Medici, chirurghi, ostetrici, odontoiatri, radiologi, ecc.	-	2.330	2.236	94	-	-	-	-	-	-	32	5	
	286	D 03	Dentisti autorizzati.	-	53	51	2	-	-	-	-	-	-	3	-	
	287	D 04	Levatrici.	-	570	-	570	-	-	-	1	-	-	-	14	
	288	D 05	Veterinari.	-	88	88	-	-	-	-	-	-	-	-	-	
	289	D 06	Farmacisti.	-	656	548	108	-	-	-	-	1	-	16	10	
	290	D 07	Assistenti di farmacia.	-	88	70	18	-	-	2	3	3	1	14	3	
	291	D 08	Massaggiatori, manicure, pedicure, odontotecnici.	-	276 3	196 3	80	3	-	39 r	9	2	-	32 r	17	
	292	D 09	Assistenti sanitari, infermieri di ospedali, case di cura, ecc.	-	2.231	921	1.310	1	1	6	71	6	43	39	228	
	293	T	Infermieri privati.	-	514	185	379	-	-	-	14	5	6	21	33	
	294	T 1	Sacerdoti, monache e monaci addetti all'assistenza.	-	2.385	175	2.210	-	-	20	79	6	39	8	213	
			Totale classe 46...	-	9.191 3	4.420 3	4.771	4	1	67 r	177	23	89	165 r	523	
47			Professioni legali													
	295	T 2	Avvocati e procuratori.	-	2.999	2.970	29	-	-	-	-	-	-	185	8	
	296	T 3	Patrocinatori legali.	-	49	46	3	-	-	-	-	-	-	4	1	
	297	T 4	Notai.	-	164	164	-	-	-	-	-	-	-	4	-	
			Totale classe 47...	-	3.212	3.180	32	-	-	-	-	-	-	193	9	
48			Lettere e scienze													
	298	T 5	Letterati e scrittori.	-	225	133	92	-	-	1	-	-	-	8	9	
	299	T 6	Giornalisti.	-	784	723	61	-	-	3	-	9	-	37	1	
	300	T 7	Pubblicisti.	-	298	282	16	-	-	-	-	1	-	16	1	
	301	T 8	Traduttori, interpreti.	-	66	51	15	-	-	-	-	3	-	3	1	
	302	T 9	Ingegneri, dottori in chimica, fisica e scienze naturali (liberi professionisti).	-	1.319	1.295	24	-	-	-	-	2	-	51	4	
	303	T 10	Architetti.	-	191	185	6	-	-	-	-	-	-	10	1	
	304	T 11	Dottori in scienze agrarie, agronomi e periti agrari.	-	114	114	-	-	-	1	-	-	-	17	-	
	305	T 12	Agrimensori, geometri, maestri muratori, raddomanti.	-	330	330	-	-	-	4	-	7	-	42	-	
	306	T 13	Dottori in scienze commerciali; attuari.	-	174	170	4	-	-	-	-	-	1	24	-	
	307	T 14	Ragionieri e contabili.	-	561	537	24	-	-	9	1	9	3	57	6	
	308	T 15	Periti commerciali, industriali, edili e navali.	-	115	115	-	-	-	4	-	4	-	37	-	
			Totale classe 48...	-	4.177	3.935	242	-	-	22	1	35	4	302	23	

(*) Vedansi avvertenze nn. 13 e 15 a pagg. 5 e 6.

NOTA. - Le cifre in « corsivo » sotto i totali delle classi e delle sottoclassi indicano i familiari coadiuvanti il cui ammontare è già compreso nei totali stessi. (Vedasi avvertenza n. 15)

(1) a Padroni di azienda, amministratori, direttori. - b Impiegati. - c Artigiani indipendenti. - d Artigiani padroni. - e Operai salariati, garzoni. - (2) Le cifre

o condizione (*), l'età (*) ed il sesso.

VINCIA

IN ETÀ DI 10 ANNI E PIÙ

POPOLAZIONE IN ETÀ DA 6 A 9 ANNI																				POSIZIONE NELLA PROFESSIONE (1)	Nun. d'ordine della classe e sottoclasse (2)		
25-29		30-34		35-39		40-44		45-49		50-54		55-59		60-64		65-69		ignota				M	F
M	F	M	F	M	F	M	F	M	F	M	F	M	F	M	F	M	F	M	F	M	F	39	40
17	18	19	20	21	22	23	24	25	26	27	28	29	30	31	32	33	34	35	36	37	38		
458	16	413	22	230	13	200	10	158	13	223	8	215	4	143	2	164	1	-	-	-	-	-	285
2	-	11	1	5	1	4	-	5	-	4	-	6	-	3	-	8	-	-	-	-	-	-	286
-	41	-	76	-	69	-	98	-	84	-	79	-	42	-	36	-	30	-	-	-	-	-	287
18	-	9	-	5	-	8	-	12	-	19	-	10	-	4	-	3	-	-	-	-	-	-	288
67	44	64	33	32	7	49	6	82	4	86	2	56	-	43	1	52	1	-	-	-	-	-	289
8	3	4	4	7	2	3	2	4	-	2	-	8	-	5	-	10	-	-	-	-	-	-	290
39	20	24	15	19	8	14	5	13	4	5	1	3	1	1	-	2	-	-	-	-	-	-	291
105	228	120	197	113	177	117	128	167	113	127	66	78	29	32	16	10	13	-	-	-	-	-	292
19	57	14	59	11	47	15	60	20	35	12	34	9	19	5	7	4	8	-	-	-	-	-	293
19	273	19	290	9	286	9	234	20	233	16	166	14	148	13	117	22	132	-	-	-	-	-	294
735	682	678	697	431	610	419	543	431	436	494	356	399	243	249	179	275	185	-	-	-	-	-	46
479	12	389	4	356	-	398	-	326	2	272	1	200	2	157	-	207	-	1	-	-	-	-	295
8	1	4	-	1	-	3	-	1	-	1	-	8	1	4	-	12	-	-	-	-	-	-	296
15	-	13	-	10	-	12	-	19	-	26	-	23	-	16	-	26	-	-	-	-	-	-	297
502	13	406	4	367	-	413	-	346	2	299	1	231	3	177	-	245	-	1	-	-	-	-	47
18	15	17	10	14	12	16	6	12	13	18	7	11	11	8	5	10	4	-	-	-	-	-	298
102	7	114	11	106	8	104	10	82	5	65	9	43	3	26	2	32	5	-	-	-	-	-	299
45	5	42	2	24	1	34	-	21	4	34	-	20	1	24	-	21	2	-	-	-	-	-	300
6	1	1	2	5	1	8	2	6	3	5	2	4	2	2	-	8	1	-	-	-	-	-	301
286	13	258	3	191	2	131	-	90	1	70	-	81	-	55	-	75	1	5	-	-	-	-	302
31	1	44	2	38	1	17	-	18	-	6	-	5	-	6	1	9	-	1	-	-	-	-	303
19	-	13	-	11	-	14	-	14	-	10	-	4	-	4	-	7	-	-	-	-	-	-	304
67	-	44	-	46	-	27	-	23	-	14	-	19	-	19	-	18	-	-	-	-	-	-	305
40	2	38	1	34	-	20	-	9	-	3	-	-	-	2	-	-	-	-	-	-	-	-	306
80	3	84	4	73	3	62	3	48	-	35	-	32	1	13	-	34	-	1	-	-	-	-	307
22	-	15	-	8	-	6	-	6	-	1	-	2	-	2	-	8	-	-	-	-	-	-	308
716	47	670	35	550	23	439	21	329	26	261	18	221	18	161	8	222	13	7	-	-	-	-	48

pag. 6).
in carattere « tondo » indicano il numero d'ordine della sottoclasse e quelle in « neretto » il numero d'ordine della classe.

CLASSE	SOTTOCLASSE		PROFESSIONI O CONDIZIONI (*)	POSIZIONE NELLA PROFESSIONE (1)	POPOLAZIONE												
	Numero d'ordine	Numero convenzionale			IN COMPLESSO		10-14		15-19		20		21-24				
					M	F	M	F	M	F	M	F	M	F			
					6	7	8	9	10	11	12	13	14	15	16		
49			Arti belle														
	309	T 16	Pittori, scultori, miniatori, acquafortisti e xilografi (arte pura).....	—	828	702	121	1	—	20	1	12	5	47	14		
	310	T 17	Pittori, scultori, scenografi, miniatori, xilografi (lavori industriali); copisti del dipinto....	—	165	148	17	1	—	9	—	3	—	16	2		
	311	T 18	Restauratori di quadri, della statuaria e di oggetti antichi.....	—	33	29	4	—	—	2	1	—	—	3	1		
	312	T 19	Disegnatori.....	—	120	117	3	—	—	10	—	10	—	22	1		
	313	T 20	Calligrafi.....	—	7	6	1	—	—	1	—	—	—	—	—		
	314	T 21	Modelli e modelle.....	—	16	7	9	—	—	1	1	—	1	—	—		
	315	T 22	Compositori di musica, direttori di orchestra, capi-banda musicali.....	—	266	247	19	—	—	4	—	6	1	21	2		
	316	T 23	Musicanti, suonatori, organisti.....	—	935	820	115	—	—	30	8	56	6	120	22		
	317	T 24	Artisti di canto, cantori e coristi.....	—	326	169	157	—	—	3	4	—	1	8	16		
	318	T 25	Coreografi, ballerini, mimi e tramagnini....	—	81	14	67	—	—	1	8	1	2	1	23		
	319	T 26	Artisti drammatici.....	—	403	242	161	—	2	4	2	5	2	15	18		
	320	T 27	Artisti cinematografici.....	—	146	89	57	—	—	7	5	—	3	10	20		
	321	T 28	Artisti di compagnie equestri e di varietà, prestigiatori, saltimbanchi, ginnasti, burattinai, domatori; artisti e addetti a serragli, giostre, tiri a segno e spettacoli di piazza in genere.....	—	605 3	306 —	299 3	5 —	4 r	25 —	42 r	8 —	13 —	33 —	73 —		
	322	T 29	Suonatori ambulanti.....	—	81	73	8	—	—	1	1	1	—	3	1		
	323	T 30	Fantini, giocatori di pallone, corridori, lottatori, ecc.....	—	247	243	4	7	—	42	3	14	—	41	1		
			Totale classe 49...	—	4.254 3	3.912 —	1.042 3	14 —	6 r	160 —	76 r	116 —	34 —	340 —	194 —		
			Professioni ed arti liberali...	—	30.493 6	18.033 3	12.460 3	18 —	7 r	291 r	394 r	203 —	220 —	1.206 r	1.426 —		
50			ADDETTI AI SERVIZI DOMESTICI														
	324	36	Domestici, cuochi, balie, damigelle di compagnia, governanti ed istitutrici, autisti, ecc.	—	40.842	4.380	36.462	52	1.281	441	8.426	121	1.996	685	6.901		
	325	T 31	Portieri, stallieri, ecc.....	—	5.534	3.788	1.746	2	1	10	5	5	4	51	59		
			Addetti ai servizi domestici...	—	46.376	8.168	38.208	54	1.282	451	8.431	126	2.000	736	6.960		
51			PROPRIETARI E BENESTANTI														
	326	37	Capitalisti, agiati, redditieri, benestanti.....	—	7.650	4.249	3.401	5	15	41	101	22	22	154	158		
	327	T 32	Proprietari edili.....	—	48	35	13	—	—	—	1	—	—	—	—		
	328	T 33	Proprietari di terre affittate.....	—	83	59	24	—	—	1	1	2	—	1	2		
			Proprietari e benestanti...	—	7.781	4.343	3.438	5	15	42	103	24	22	155	160		

(*) Vedansi avvertenze nn. 13 e 15 a pagg. 5 e 6.

NOTA. — Le cifre in corsivo sotto i totali delle classi e delle sottoclassi indicano i familiari coadiuvanti il cui ammontare è già compreso nei totali stessi. (Vedasi avvertenza n. 15)

(1) a Padroni di azienda, amministratori, direttori. — b Impiegati. — c Artigiani indipendenti. — d Artigiani padroni. — e Operai salariati, garzoni. — (2) Le cifre

o condizione (*), l'età (*) ed il sesso.

VINICIA

IN ETÀ DI 10 ANNI E PIÙ

IN ETÀ DI 10 ANNI E PIÙ																				POPOLAZIONE IN ETÀ DA 0 A 9 ANNI		POSIZIONE NELLA PROFESSIONE (1)	N.º m. d'ordine della classe e sottoclasse (2)
25-29		30-34		35-39		40-44		45-49		50-54		55-59		60-64		65 - ∞		ignota		M	F		
M	F	M	F	M	F	M	F	M	F	M	F	M	F	M	F	M	F	M	F	M	F		
17	18	19	20	21	22	23	24	25	26	27	28	29	30	31	32	33	34	35	36	37	38	39	40
119	20	78	15	61	12	90	14	66	6	52	13	46	8	31	5	79	8	—	—	—	—	—	309
20	3	18	5	12	1	13	—	16	3	6	1	15	—	5	—	14	2	—	—	—	—	—	310
4	1	1	1	3	—	2	—	3	—	3	—	2	—	3	—	3	—	—	—	—	—	—	311
21	—	14	—	15	—	3	2	5	—	7	—	4	—	3	—	3	—	—	—	—	—	—	312
—	1	2	—	—	—	1	—	1	—	—	—	—	—	—	—	1	—	—	—	—	—	—	313
1	2	—	2	2	1	—	—	—	—	1	—	1	—	1	—	—	2	—	—	—	—	—	314
33	5	33	4	30	2	27	3	32	—	25	—	13	—	12	—	11	2	—	—	—	—	—	315
135	26	96	18	106	11	93	8	69	10	41	5	26	1	23	—	25	—	—	—	—	—	—	316
14	36	19	35	18	21	33	21	26	11	20	7	18	3	6	—	4	2	—	—	—	—	—	317
2	19	2	11	4	—	—	2	1	—	—	1	1	—	—	1	1	—	—	—	—	—	—	318
31	35	31	25	35	25	34	18	24	10	23	8	13	8	11	4	16	4	—	—	—	—	—	319
20	13	7	8	9	6	11	—	11	1	4	—	5	—	2	1	3	—	—	—	—	—	—	320
51	65	27	47	44	22	32	14	27	6	26	5	11	4	6	3	11	1	—	—	1	—	—	321
7	1	8	2	6	1	7	—	12	1	8	—	6	1	6	—	8	—	—	—	—	—	—	322
42	—	27	—	23	—	18	—	15	—	9	—	1	—	3	—	1	—	—	—	—	—	—	323
500	227	363	173	368	102	364	82	308	48	225	40	162	25	112	14	180	21	—	—	1	—	—	49
2.830	2.117	2.510	2.029	2.105	1.667	2.042	1.330	1.833	1.124	1.644	851	1.304	536	908	381	1.127	378	12	—	1	—	—	—
899	5.136	516	3.281	337	2.486	312	1.925	252	1.547	202	1.107	200	818	170	660	186	828	7	70	7	36	—	324
222	138	288	188	414	193	443	193	436	210	408	165	429	172	399	148	681	269	—	1	—	—	—	325
1.121	5.274	804	3.469	751	2.679	755	2.118	688	1.757	610	1.272	629	990	569	808	867	1.097	7	71	7	36	—	50
250	190	223	221	248	265	316	303	305	315	399	334	435	341	463	340	1.375	785	13	11	7	6	—	326
2	1	1	—	2	—	3	—	4	3	6	1	7	2	—	—	10	5	—	—	—	—	—	327
2	1	2	1	4	—	8	2	7	5	1	2	8	1	7	3	16	6	—	—	—	—	—	328
254	192	226	222	254	265	327	305	316	323	406	337	450	344	470	343	1.401	796	13	11	7	6	—	51

a pag. 6).
In carattere « tondo » indicano il numero d'ordine della sottoclasse e quelle in « neretto » il numero d'ordine della classe.

CLASSE	SOTTOCLASSE		PROFESSIONI O CONDIZIONI (*)	POSIZIONE NELLA PROFESSIONE (1)	POPOLAZIONE										
	Numero d'ordine	Numero convenzionale			IN COMPLESSO		10-14		15-19		20		21-24		
					M	F	M	F	M	F	M	F	M	F	
1	2	3	4	5	6	7	8	9	10	11	12	13	14	15	16
CONDIZIONI NON PROFESSIONALI															
52 Pensionati															
	329	38	Pensionati di amministrazioni pubbliche	—	15.179	12.034	3.145	1	2	2	3	2	—	14	2
	330	T 34	Pensionati di amministrazioni private.....	—	732	611	121	1	—	1	—	—	—	1	1
	331	T 35	Pensionati di guerra.....	—	1.017	772	245	—	1	1	2	—	—	—	1
	Totale classe 52...			—	16.928	13.417	3.511	2	3	4	5	2	—	15	4
53 Studenti, seminaristi, collegiali															
	332	8	Studenti, seminaristi, collegiali	—	107.728	66.376	41.350	41.723	32.443	14.913	6.720	2.037	505	5.588	1.068
	Totale classe 53...			—	107.728	66.376	41.350	41.723	32.443	14.913	6.720	2.037	505	5.588	1.068
54 Attendenti alle cure domestiche															
	333	9	Attendenti alle cure domestiche	—	432.388	—	432.388	—	16.254	—	40.107	—	3.726	—	38.116
	Totale classe 54...			—	432.388	—	432.388	—	16.254	—	40.107	—	3.726	—	38.116
55 Altre condizioni non professionali															
	334	T 36	Persone senza professione; invalidi.....	—	14.270	10.669	3.601	185	52	435	107	60	26	232	71
	335	T 37	Ricoverati	—	5.463	2.294	3.169	550	783	260	587	9	55	35	104
	336	T 38	Detenuti	—	222	222	—	—	—	—	—	—	—	2	—
	337	T 39	Mendicanti.....	—	95	74	21	1	—	4	—	1	—	15	—
	338	T 40	Prostitute	—	290	—	290	—	—	—	2	—	—	—	45
	Totale classe 55...			—	20.340	13.259	7.081	736	835	699	696	70	81	284	220
	Condizioni non professionali...			—	577.382	93.052	484.330	42.461	49.535	15.616	47.528	2.109	9.312	5.887	39.408
56 SENZA INDICAZIONE DI PROFESSIONE O CONDIZIONE															
	339	39	Senza alcuna indicazione di professione o condizione	—	10.853	7.326	3.527	2.731	1.675	974	525	742	64	1.767	172
	Totale classe 56...			—	10.853	7.326	3.527	2.731	1.675	974	525	742	64	1.767	172
	TOTALE GENERALE...			—	1.251.516	630.363	621.153	56.656	55.827	76.005	74.342	22.059	15.264	78.297	59.576
	TOTALE GENERALE...			—	44.727	31.547	13.180	3.858	1.251	11.415	3.563	1.462	634	5.932	1.689
RIEPILOGO															
	Agricoltura e caccia			—	163.471	139.995	23.476	5.816	1.993	19.396	7.139	4.648	1.239	17.810	3.053
	Industria			—	203.279	176.993	26.286	4.201	1.150	26.982	7.721	8.566	1.542	29.619	4.685
	Trasporti e comunicazioni			—	47.699	46.281	1.418	151	5	1.730	92	1.459	44	5.497	178
	Commercio			—	71.233	58.855	12.378	1.152	118	7.088	1.273	1.777	383	6.787	1.477
	Banca e assicurazione			—	9.134	7.632	1.502	12	1	273	62	121	35	671	190
	Difesa del Paese			—	18.973	18.973	—	—	—	1.961	—	1.757	—	4.513	—
	Amministrazione pubblica ed organizzazioni sindacali			—	48.607	42.446	6.161	22	10	727	403	353	168	2.833	856
	Amministrazione privata			—	2.261	1.552	709	2	6	103	105	29	41	184	149
	Culto			—	13.974	6.914	7.060	31	30	371	566	145	194	832	862
	Professioni ed arti liberali			—	30.493	18.033	12.460	18	7	291	394	203	220	1.206	1.426
	Addetti ai servizi domestici			—	46.376	8.168	38.208	54	1.282	451	8.431	126	2.000	736	6.960
	Proprietari e benestanti			—	7.781	4.343	3.438	5	15	42	103	24	22	155	160
	Condizioni non professionali			—	577.382	93.052	484.330	42.461	49.535	15.616	47.528	2.109	9.312	5.887	39.408
	Senza alcuna indicazione di professione o condizione			—	10.853	7.326	3.527	2.731	1.675	974	525	742	64	1.767	172
	TOTALE GENERALE...			—	1.251.516	630.363	621.153	56.656	55.827	76.005	74.342	22.059	15.264	78.297	59.576
	TOTALE GENERALE...			—	44.727	31.547	13.180	3.858	1.251	11.415	3.563	1.462	634	5.932	1.689

(*) Vedansi avvertenze nn. 13 e 15 a pagg. 5 e 6.

NOTA. — Le cifre in « corsivo » sotto i totali delle classi e delle sottoclassi indicano i familiari coadiuvanti il cui ammontare è già compreso nei totali stessi. (Vedasi avvertenza n. 15)

(1) a Padroni di azienda, amministratori, direttori. — b Impiegati. — c Artigiani indipendenti. — d Artigiani padroni. — e Operai salariati, garzoni. — (2) Le cifre

o condizione (*), l'età (*) ed il sesso.

VINCIA

IN ETÀ DI 10 ANNI E PIÙ

POPOLAZIONE IN ETÀ DA 6 A 9 ANNI																				POSIZIONE NELLA PROFESSIONE (1)		Num. d'ordine della classe e sottoclasse (2)	
25-29		30-34		35-39		40-44		45-49		50-54		55-59		60-64		65-∞		ignota		M	F		39
M	F	M	F	M	F	M	F	M	F	M	F	M	F	M	F	M	F	M	F	37	38		
17	18	19	20	21	22	23	24	25	26	27	28	29	30	31	32	33	34	35	36	37	38	39	40
19	14	81	27	155	54	381	155	692	211	1.081	331	1.302	379	1.884	435	6.465	1.581	5	1	2	2	-	329
2	1	5	1	6	1	12	9	19	9	36	10	46	13	91	17	391	58	-	1	-	-	-	330
7	4	155	8	220	28	123	42	75	31	42	25	15	15	14	18	120	70	-	-	1	-	-	331
28	19	241	36	381	83	516	206	786	251	1.159	366	1.368	407	1.939	470	6.976	1.659	5	2	3	2	-	52
1.631	380	337	145	62	45	15	-	21	-	1	-	-	-	-	-	-	-	48	44	55.082	48.397	-	53
-	49.042	-	49.154	-	44.820	-	40.484	-	33.995	-	27.432	-	23.902	-	21.032	-	39.057	-	267	-	4.230	-	54
257	76	216	71	220	69	241	88	240	69	315	97	492	118	945	242	6.824	2.504	7	11	38	42	-	334
24	100	23	70	22	72	24	69	44	49	33	64	62	81	120	98	1.082	1.021	6	21	575	580	-	335
16	-	41	-	49	-	21	-	19	-	17	-	18	-	12	-	27	-	-	-	-	-	-	336
4	-	3	-	3	1	4	-	3	3	3	1	8	3	5	2	19	11	1	-	3	1	-	337
-	103	-	77	-	34	-	15	-	5	-	4	-	3	-	1	-	1	-	-	-	-	-	338
301	279	283	218	294	176	290	172	306	126	368	166	580	205	1.082	338	7.952	3.537	14	32	616	623	-	55
1.960	49.720	861	49.553	737	45.124	821	40.862	1.113	34.372	1.528	27.964	1.943	24.514	3.021	21.840	14.928	44.253	67	345	55.701	53.252	-	56
199	126	118	113	93	96	89	102	63	85	69	90	71	62	54	80	240	252	116	85	8.179	8.655	-	339
72.130	66.443	62.586	63.091	52.000	56.312	46.711	50.534	39.603	42.229	32.012	33.766	27.113	28.909	22.632	25.288	42.104	48.996	455	576	64.214	62.110	-	339
4.199	1.087	1.736	970	876	807	578	856	297	673	185	512	144	409	170	325	679	390	16	14	180	108	-	339
14.708	1.716	11.930	1.406	9.770	1.225	10.241	1.345	9.961	1.180	8.549	906	8.131	805	7.080	651	12.067	788	88	31	286	142	-	339
2.981	859	1.154	726	603	558	390	596	191	462	112	409	95	325	126	262	564	330	14	12	165	103	-	339
24.817	3.133	20.641	2.148	16.089	1.812	13.209	1.447	9.985	991	7.578	669	5.969	428	4.397	204	4.868	283	72	13	58	14	-	339
445	52	183	55	88	49	49	37	25	26	19	11	11	9	13	7	39	11	2	1	3	2	-	339
7.638	179	7.998	246	6.468	207	5.222	162	3.982	139	2.620	68	1.513	41	955	29	1.029	27	19	1	4	1	-	339
69	2	21	1	12	1	4	-	5	1	5	-	1	-	-	-	4	-	-	-	-	-	-	339
7.352	1.578	6.911	1.525	6.063	1.408	5.354	1.381	4.717	1.114	3.634	758	2.971	596	2.227	469	2.600	496	22	4	19	4	-	339
703	173	378	188	173	199	135	223	76	184	49	92	37	75	31	56	72	49	-	1	7	3	-	339
1.294	344	1.485	300	1.078	233	787	177	599	91	455	32	356	15	238	10	261	12	2	-	2	-	-	339
3.376	-	2.325	-	2.196	-	1.324	-	589	-	415	-	282	-	140	-	89	-	6	-	-	-	-	339
5.467	959	6.109	1.100	5.850	848	5.898	704	4.951	504	3.691	309	2.749	157	1.982	79	1.785	53	29	11	-	-	-	339
233	150	198	105	152	49	127	39	121	30	100	12	92	11	88	6	121	5	2	1	-	-	-	339
881	957	470	876	394	699	515	562	685	519	713	498	653	410	503	328	721	556	-	3	-	-	-	339
2.830	2.117	2.510	2.029	2.105	1.667	2.042	1.330	1.833	1.124	1.644	851	1.304	536	908	381	1.127	378	12	-	1	-	-	339
1.121	5.274	804	3.469	751	2.679	755	2.118	688	1.757	610	1.272	629	990	569	806	867	1.097	7	71	7	36	-	339
254	192	226	222	254	265	327	305	316	323	406	337	450	344	470	343	1.401	796	13	11	7	6	-	339
1.960	49.720	861	49.553	737	45.124	821	40.862	1.113	34.372	1.528	27.964	1.943	24.514	3.021	21.840	14.928	44.253	67	345	55.701	53.252	-	339
199	126	118	113	93	96	89	102	63	85	69	90	71	62	54	80	240	252	116	85	8.179	8.655	-	339
72.130	66.443	62.586	63.091	52.000	56.312	46.711	50.534	39.603	42.229	32.012	33.766	27.113	28.909	22.632	25.288	42.104	48.996	455	576	64.214	62.110	-	339
4.199	1.087	1.736	970	876	807	578	856	297	673	185	512	144	409	170	325	679	390	16	14	180	108	-	339

a pag. 6).
in carattere « tondo » indicano il numero d'ordine della sottoclasse e quelle in « neretto » il numero d'ordine della classe.

TAVOLA XIV.

Non cattolici secondo la condizione sociale

Num. d'ordine	CONDIZIONE SOCIALE DEL CAPO FAMIGLIA	IN COMPLESSO			GRECO-SCOISMATICA			EVANGELICA		
		M	F		M	F		M	F	
		3	4	5	6	7	8	9	10	11
1	ADDETTI ALL'AGRICOLTURA	265	97	168	19	8	11	161	47	114
	Conducenti terreni propri.....	137	38	99	8	1	7	89	17	72
	Fittavoli	36	15	21	1	—	1	23	7	16
	Mezzadri e coloni.....	13	3	10	—	—	—	13	3	10
	Giornalieri ed operai di campagna.....	56	35	21	8	7	1	17	14	3
	Altri addetti all'agricoltura	23	6	17	2	—	2	19	6	13
2	INDUSTRIALI.....	689	329	360	21	7	14	162	59	103
3	COMMERCianti.....	5.439	2.721	2.718	59	32	27	300	117	183
4	ARTIGIANI	438	205	233	19	9	10	144	62	82
5	OPERAI	1.590	851	739	28	13	15	463	248	215
6	PERSONALE DI SERVIZIO E DI FATICA...	540	256	284	33	16	17	190	82	108
7	FORZE ARMATE (esclusi gli Ufficiali ed i militari di leva).....	41	21	20	1	—	1	12	7	5
8	UFFICIALI	187	74	113	20	6	14	90	26	64
9	IMPIEGATI	4.310	2.097	2.213	201	73	128	1.118	469	649
10	CULTO, PROFESSIONI ED ARTI LIBERALI.	1.779	818	961	143	60	83	713	276	437
11	POSSIDENTI E BENESTANTI	581	219	362	52	14	38	269	69	200
12	CONDIZIONI NON PROFESSIONALI.....	1.491	561	930	115	44	71	576	155	421
13	IGNOTA (1).....	2.937	1.254	1.683	139	59	80	2.243	841	1.402
	Totale...	20.287	9.503	10.784	850	341	509	6.441	2.458	3.983
	<i>di cui stranieri (*)...</i>	<i>5.139</i>	<i>2.070</i>	<i>3.069</i>	<i>511</i>	<i>211</i>	<i>300</i>	<i>3.774</i>	<i>1.355</i>	<i>2.419</i>
	Comune di									
	PRO									
1	ADDETTI ALL'AGRICOLTURA	439	188	251	22	9	13	309	122	187
	Conducenti terreni propri.....	256	101	155	10	2	8	186	66	120
	Fittavoli	49	21	28	2	—	2	35	13	22
	Mezzadri e coloni	14	4	10	—	—	—	14	4	10
	Giornalieri ed operai di campagna.....	93	55	38	8	7	1	51	32	19
	Altri addetti all'agricoltura.....	27	7	20	2	—	2	23	7	16
2	INDUSTRIALI.....	720	347	373	32	14	18	171	67	104
3	COMMERCianti.....	5.643	2.827	2.816	59	32	27	306	121	185
4	ARTIGIANI	496	236	260	21	11	10	191	88	103
5	OPERAI	1.729	921	808	29	14	15	578	308	270
6	PERSONALE DI SERVIZIO E DI FATICA...	556	264	292	33	16	17	201	86	115
7	FORZE ARMATE (esclusi gli Ufficiali ed i militari di leva).....	61	32	29	1	—	1	31	17	14
8	UFFICIALI	193	76	117	21	6	15	90	26	64
9	IMPIEGATI	4.375	2.140	2.235	211	79	132	1.140	481	659
10	CULTO, PROFESSIONI ED ARTI LIBERALI.	1.831	841	990	145	60	85	754	294	460
11	POSSIDENTI E BENESTANTI	591	224	367	52	14	38	276	72	204
12	CONDIZIONI NON PROFESSIONALI.....	1.566	616	950	122	51	71	603	166	437
13	IGNOTA (1).....	2.937	1.254	1.683	139	59	80	2.243	841	1.402
	Totale...	21.137	9.966	11.171	887	365	522	6.893	2.689	4.204
	<i>di cui stranieri (*)...</i>	<i>5.261</i>	<i>2.152</i>	<i>3.109</i>	<i>537</i>	<i>230</i>	<i>307</i>	<i>3.839</i>	<i>1.391</i>	<i>2.448</i>

(*) Vedansi avvertenze nn. 10, 16 e 17 a pagg. 4 e 6.

(1) In questa voce sono compresi soltanto i censiti nelle convivenze, per i quali non è possibile far riferimento alla condizione sociale del capo della convivenza.

del capo famiglia (*), la religione (*) ed il sesso.

RELIGIONE												Num. d'ordine
ISRAELITI			MAOMETTANA			ALTRA			NESSUNA			
M F	M	F	M F	M	F	M F	M	F	M F	M	F	
12	13	14	15	16	17	18	19	20	21	22	23	
ROMA												
47	18	29	2	—	2	2	2	—	34	22	12	1
29	14	15	1	—	1	—	—	—	10	6	4	
—	—	—	1	—	1	2	2	—	9	6	3	
—	—	—	—	—	—	—	—	—	—	—	—	
17	4	13	—	—	—	—	—	—	14	10	4	
1	—	1	—	—	—	—	—	—	1	—	1	
449	225	224	—	—	—	—	—	—	57	38	19	2
4.957	2.495	2.462	7	5	2	6	4	2	110	68	42	3
218	100	118	5	2	3	4	1	3	48	31	17	4
874	449	425	1	1	—	—	—	—	224	140	84	5
281	132	149	2	2	—	—	—	—	34	24	10	6
27	14	13	—	—	—	—	—	—	1	—	1	7
59	27	32	—	—	—	—	—	—	18	15	3	8
2.499	1.254	1.245	41	26	15	40	19	21	411	256	155	9
676	332	344	9	9	—	7	5	2	231	136	95	10
189	96	93	22	12	10	1	—	1	48	28	20	11
644	258	386	37	34	3	8	6	2	111	64	47	12
360	203	157	66	63	3	23	22	1	106	66	40	13
11.280	5.603	5.677	192	154	38	91	59	32	1.433	888	545	
393	199	194	160	128	32	86	54	32	215	123	92	
VINGIA												
55	25	30	4	2	2	2	2	—	47	28	19	1
35	20	15	3	2	1	—	—	—	22	11	11	
—	—	—	1	—	1	2	2	—	9	6	3	
—	—	—	—	—	—	—	—	—	—	—	—	
19	5	14	—	—	—	—	—	—	15	11	4	
1	—	1	—	—	—	—	—	—	1	—	1	
453	227	226	—	—	—	—	—	—	64	39	25	2
5.147	2.592	2.555	7	5	2	6	4	2	118	73	45	3
221	100	121	5	2	3	4	1	3	54	34	20	4
891	455	436	1	1	—	—	—	—	230	143	87	5
281	132	149	2	2	—	—	—	—	39	28	11	6
27	14	13	—	—	—	—	—	—	2	1	1	7
60	27	33	1	—	1	1	1	—	20	16	4	8
2.519	1.269	1.250	41	26	15	40	19	21	424	266	158	9
683	335	348	9	9	—	7	5	2	233	138	95	10
191	97	94	22	12	10	1	—	1	49	29	20	11
655	266	389	59	56	3	8	6	2	119	71	48	12
360	203	157	66	63	3	23	22	1	106	66	40	13
11.543	5.742	5.801	217	178	39	92	60	32	1.505	932	573	
401	203	198	182	150	32	86	64	32	216	124	92	

TAVOLA XV.

Stranieri (*) secondo lo Stato di appartenenza ed il sesso.

STATO DI APPARTENENZA	COMUNE DI ROMA			PROVINCIA			STATO DI APPARTENENZA	COMUNE DI ROMA			PROVINCIA		
	M F	M	F	M F	M	F		M F	M	F	M F	M	F
1	2	3	4	5	6	7	1	2	3	4	5	6	7
EUROPA							AFRICA						
CITTÀ DEL VATICANO	129	75	54	129	75	54	Egitto	107	60	47	112	64	48
SAN MARINO	72	37	35	100	54	46	Etiopia	9	5	4	10	5	5
Albania	112	90	22	122	99	23	Liberia	—	—	—	—	—	—
Austria	590	240	350	614	244	370	Unione Sud Africana	18	13	5	18	13	5
Belgio	322	187	135	330	191	139	Possedimenti, Protettorati e Mandati belgi	5	3	2	5	3	2
Bulgaria	71	37	34	71	37	34	Possedimenti, Protettorati e Mandati britannici	—	—	—	—	—	—
Cecoslovacchia	362	178	184	369	182	187	Possedimenti, Protettorati e Mandati francesi	19	10	9	27	11	16
Danimarca	177	62	115	178	62	116	Altri Possedimenti e Protetto- rati	—	—	—	—	—	—
Estonia	15	2	13	15	2	13	Totale...	158	91	67	172	96	76
Finlandia	25	3	22	25	3	22	AMERICA						
Francia	1.805	767	1.038	1.923	796	1.127	Argentina	278	147	131	293	153	140
Germania	2.473	1.183	1.290	2.554	1.229	1.325	Brasile	220	146	74	229	149	80
Gran Bretagna e Irlanda del Nord (Regno Unito di)	1.944	793	1.151	2.007	814	1.193	Canada	168	116	52	173	118	55
Grecia	153	72	81	161	78	83	Cile	47	25	22	49	27	22
Irlanda, Stato libero	428	259	169	432	260	172	Colombia	65	45	20	71	48	23
Jugoslavia	217	94	123	239	105	134	Cuba	24	11	13	25	12	13
Lettonia	31	12	19	32	12	20	Messico	197	129	68	198	130	68
Lituania	47	30	17	50	32	18	Perù	66	41	25	66	41	25
Lussemburgo	40	24	16	41	24	17	Stati Uniti	1.856	949	907	1.916	973	943
Norvegia	98	28	70	102	30	72	Uruguay	67	36	31	67	36	31
Paesi Bassi	286	192	94	299	203	96	Venezuela	42	27	15	42	27	15
Polonia	507	282	225	601	306	295	Altri Stati e Possedimenti	62	44	18	62	44	18
Portogallo	78	49	29	80	49	31	Totale...	3.092	1.716	1.376	3.191	1.758	1.433
Romania	215	124	91	219	127	92	OCEANIA						
Spagna	817	497	320	907	527	380	Australia	87	55	32	87	55	32
Svezia	196	61	135	209	70	139	Nuova Zelanda	11	5	6	11	5	6
Svizzera	1.212	488	724	1.239	500	739	Possedimenti, Protettorati e Mandati britannici	—	—	—	—	—	—
Turchia (parte europea)	99	53	46	128	77	51	Possedimenti francesi	2	—	2	2	—	2
Ungheria	436	243	188	442	250	192	Possedimenti e Mandati giap- ponesi	—	—	—	—	—	—
U. R. S. S. (parte europea)	347	135	212	365	145	220	Possedimenti olandesi	—	—	—	—	—	—
Altri Stati e Possedimenti	11	6	5	24	14	10	Possedimenti U. S. A.	1	1	—	1	1	—
Totale...	13.315	6.308	7.007	14.007	6.597	7.410	Totale...	101	61	40	101	61	40
ASIA							In complesso...	17.038	8.417	8.621	17.868	8.759	9.109
Afganistan, Nepal, Persia, Siam	51	28	23	51	28	23	<i>di cui con dimora abituale ...</i>	<i>7.949</i>	<i>3.804</i>	<i>4.145</i>	<i>8.559</i>	<i>4.011</i>	<i>4.548</i>
Cina	46	40	6	50	41	9							
Giappone	63	38	25	63	38	25							
India Britannica	45	30	15	52	30	22							
Turchia (parte asiatica)	55	17	38	60	20	40							
U. R. S. S. (parte asiatica)	10	5	5	12	6	6							
Possedimenti, Protettorati e Mandati britannici	59	48	11	64	48	16							
Possedimenti, Protettorati e Mandati francesi	39	32	7	39	32	7							
Altri Stati, Possedimenti e Pro- tettorati	4	3	1	6	4	2							
Totale...	372	241	131	397	247	150							

(*) Vedi avvertenza n. 17 a pag. 6.

TAVOLA XVI.

Censiti in età di 6 anni e più che sapevano leggere (*).

CIRCOSCRIZIONI (*)	CENSITI IN ETÀ DI 6 ANNI E PIÙ						SU 100 CENSITI IN ETÀ DI 6 ANNI E PIÙ SAPEVANO LEGGERE		
	in complesso			che sapevano leggere			M F	M	F
	M F	M	F	M F	M	F			
1	2	3	4	5	6	7	8	9	10
COMUNI									
Affile	1.659	865	794	1.188	655	533	72	76	67
Àgosta	1.553	801	752	1.011	620	391	65	77	52
Albano Laziale	9.297	4.801	4.496	8.050	4.338	3.712	87	90	83
Allumiere	3.346	1.752	1.594	2.854	1.543	1.311	85	88	82
Anguillara Sabazia	1.838	969	869	1.644	888	756	89	92	87
Anticoli Corrado	1.175	578	597	721	416	305	61	72	51
Anzio	5.950	3.220	2.730	5.122	2.767	2.355	86	86	86
Arcinazzo Romano	1.302	659	643	771	451	320	59	68	50
Ariccia	4.548	2.293	2.255	4.027	2.067	1.960	89	90	87
Àrsoli	1.562	774	788	1.192	625	567	76	81	72
Artena	4.857	2.379	2.478	3.032	1.719	1.313	62	72	53
Bassiano	1.712	779	933	1.237	664	573	72	85	61
Bellegra	3.447	1.788	1.659	2.163	1.343	820	63	75	49
Bracciano	5.338	3.101	2.237	4.727	2.833	1.894	89	91	85
Camerata Nuova	494	245	249	427	226	201	86	92	81
Campagnano di Roma	3.504	1.706	1.798	3.208	1.627	1.581	92	95	88
Campodimele	1.294	627	667	606	381	225	47	61	34
Canale Monterano	1.583	834	749	1.396	748	648	88	90	87
Canterano	558	284	274	401	215	186	72	76	68
Capranica Prenestina	880	422	458	599	327	272	68	77	59
Carpineto Romano	3.963	1.880	2.083	2.956	1.544	1.412	75	82	68
Casape	914	459	455	601	333	268	66	73	59
Castelforte	7.994	3.625	4.369	5.163	2.889	2.274	65	80	52
Castel Gandolfo	2.330	1.174	1.156	2.123	1.113	1.010	91	95	87
Castel Madama	3.512	1.709	1.803	2.726	1.420	1.306	78	83	72
Castelnuovo di Porto	1.219	648	571	1.014	560	454	83	86	80
Castel San Pietro Romano	512	246	266	450	284	216	88	95	81
Cave	4.096	2.028	2.068	3.293	1.586	1.707	80	78	83
Cerreto Laziale	796	386	410	618	339	279	78	88	68
Cervara di Roma	818	355	463	575	297	278	70	84	60
Cerveteri	2.609	1.627	982	2.128	1.375	753	82	85	77
Ciciliano	1.371	688	683	890	455	435	65	66	64
Cineto Romano	683	362	321	476	282	194	70	78	60
Cisterna di Roma (1)	6.990	3.756	3.234	5.257	3.040	2.217	75	81	69
Civitavecchia	30.427	18.390	12.037	26.412	16.321	10.091	87	89	84
Civitella San Paolo	1.354	678	676	1.031	581	450	76	86	67
Colonna	1.118	533	585	989	500	489	88	94	84
Cori	7.617	3.772	3.845	5.462	2.959	2.503	72	78	65
Fiano Romano	1.732	857	875	1.491	774	717	86	90	82
Filacciano	542	273	269	430	236	194	79	86	72
Fondi	10.888	5.230	5.658	6.206	3.321	2.885	57	63	51
Formello	1.008	534	474	861	481	380	85	90	80
Fòrmia	13.175	6.405	6.770	9.962	5.128	4.834	76	80	71
Frascati	9.984	5.067	4.917	8.732	4.585	4.147	87	90	84
Gaeta	20.429	12.678	7.751	17.030	10.834	6.196	83	85	80
Galliciano nel Làzio	1.494	767	727	1.317	709	608	88	92	84
Gavignano	1.179	548	631	836	436	400	71	80	63
Genazzano	4.171	2.051	2.120	3.253	1.707	1.546	78	83	73
Genzano di Roma	8.127	4.182	3.945	6.495	3.637	2.858	80	87	72
Gerano	1.321	648	673	921	519	402	70	80	60
Gorga	793	352	441	617	282	335	78	80	76
Grottaferrata	3.923	1.799	2.124	3.557	1.668	1.899	91	93	89
Itri	4.984	2.350	2.634	3.122	1.609	1.513	63	68	57
Jenne	915	382	533	727	350	377	79	92	71
Làbico	1.478	726	752	1.147	592	555	78	82	74
Lanùvio	2.211	1.105	1.106	2.072	1.048	1.024	94	95	93

(*) Vedansi avvertenze nn. 1 e 18 a pagg. 3 e 6.

(1) Posteriormente al Censimento, con R. D. L. 22 settembre 1932, n. 1343, venne staccata una zona di territorio di questo Comune (popolazione residente, abitanti 1.293 - popolazione presente, abitanti 2.057) per formare parte del nuovo Comune di Littoria. Con lo stesso R. D. L. venne aggregata al Comune di Cisterna di Roma una zona di territorio staccata dal Comune di Roma (popolazione residente, abitanti 1.180 - popolazione presente, abitanti 1.180).

Segue TAVOLA XVI.

Censiti in età di 6 anni e più che sapevano leggere (*).

CIRCOSCRIZIONI (*)	CENSITI IN ETÀ DI 6 ANNI E PIÙ						SU 100 CENSITI IN ETÀ DI 6 ANNI E PIÙ SAPEVANO LEGGERE		
	in complesso			che sapevano leggere			M F	M	F
	M F	M	F	M F	M	F			
1	2	3	4	5	6	7	8	9	10
<i>Segue: COMUNI</i>									
Lénola	2.456	1.118	1.338	1.482	795	687	60	71	51
Leprignano.....	1.809	930	879	1.604	859	745	89	92	85
Licenza	1.185	585	600	950	496	454	80	85	76
Mandela.....	516	256	260	421	235	186	82	92	72
Manziana.....	1.794	895	899	1.650	853	797	92	95	89
Marano Èquo	884	413	471	562	314	248	64	76	53
Marcellina.....	2.157	1.121	1.036	1.690	941	749	78	84	72
Marino.....	10.010	5.003	5.007	8.515	4.393	4.122	85	88	82
Mazzano Romano	1.073	536	537	926	504	422	86	94	79
Mentana	3.116	1.593	1.523	2.520	1.430	1.090	81	90	72
Minturno	10.220	4.627	5.593	6.994	3.650	3.344	68	79	60
Montecèlio	3.701	2.020	1.681	3.108	1.771	1.337	84	88	80
Monte Còmpatri.....	4.224	2.131	2.093	3.767	1.942	1.825	89	91	87
Monte Flàvio.....	951	443	508	645	307	338	68	69	67
Montelànico	1.526	737	789	1.276	640	636	84	87	81
Monte Libretti	2.406	1.206	1.200	1.789	982	807	74	81	67
Monte Pòrzio Catone	2.419	1.335	1.084	2.173	1.214	959	90	91	88
Monterotondo	5.828	3.055	2.773	4.810	2.628	2.182	83	86	79
Monte San Biàgio	3.059	1.519	1.540	1.566	949	617	51	62	40
Montòrio Romano	1.544	751	793	925	523	402	60	70	51
Moricone.....	1.614	825	789	1.278	722	556	79	88	70
Morlupo.....	2.104	1.079	1.025	1.838	977	861	87	91	84
Nazzano.....	923	448	475	715	367	348	77	82	73
Nemi.....	1.059	567	492	903	505	398	85	89	81
Nèrola	1.504	740	764	1.146	617	529	76	83	69
Nettuno	8.479	4.623	3.856	6.715	3.930	2.785	79	85	72
Norma	2.756	1.354	1.402	2.045	1.131	914	74	84	65
Olèvano Romano.....	5.127	2.636	2.491	3.727	2.044	1.683	73	78	68
Palestrina.....	6.865	3.430	3.435	5.164	2.704	2.460	75	79	72
Palombara Sabina	4.964	2.467	2.497	3.962	2.011	1.951	80	82	78
Percile	606	305	301	473	258	215	78	85	71
Pisoniano	1.421	666	755	1.035	606	429	73	91	57
Poli.....	1.495	718	777	1.154	578	576	77	81	74
Ponzano Romano.....	977	484	493	770	410	360	79	85	73
Priverno	10.441	5.151	5.290	6.689	3.754	2.935	64	73	55
Prossedi.....	1.950	827	1.123	1.242	621	621	64	75	55
Riano	1.085	584	501	975	546	429	90	93	86
Rignano Flaminio	1.391	700	691	1.187	650	537	85	93	78
Riofreddo	848	415	433	738	356	382	87	86	88
Rocca Canterano.....	666	345	321	439	252	187	66	73	58
Rocca di Cave	682	343	339	369	228	141	54	66	42
Rocca di Papa	4.112	2.050	2.062	3.344	1.743	1.601	81	85	78
Roccagiòvine.....	336	167	169	284	152	132	85	91	78
Roccagorga.....	2.587	1.237	1.350	1.680	871	809	65	70	60
Rocca Màssima.....	1.362	663	699	870	466	404	64	70	58
Rocca Priora.....	2.688	1.487	1.201	2.161	1.231	930	80	83	77
Roiate	866	427	439	492	299	193	57	70	44
Roma (1)	896.112	447.991	448.121	826.134	424.266	401.868	92	95	90
Roviano	1.023	509	514	736	431	305	72	85	59
Sacrofano	1.206	632	574	1.047	571	476	87	90	83
Sambuci.....	707	345	362	536	284	252	76	82	70
San Felice Circeo.....	2.184	1.127	1.057	1.681	977	704	77	87	67
San Gregorio da Sàssola.....	1.551	818	733	1.040	614	426	67	75	58
San Polo dei Cavalieri.....	1.486	766	720	1.265	677	588	85	88	82
Sant'Àngelo Romano.....	1.338	658	680	1.079	587	492	81	89	72
San Vito Romano.....	3.496	1.708	1.788	3.073	1.526	1.547	88	89	87

(*) Vedansi avvertenze nn. 1 e 13 a pagg. 3 e 6.

(1) Posteriormente al Censimento, con R. D. L. 22 settembre 1932, n. 1343, venne staccata una parte di territorio di questo Comune (popolazione residente, abitanti 1.180 - popolazione presente, abitanti 1.180) per essere aggregata al Comune di Cisterna di Roma.

Segue TAVOLA XVI.

Censiti in età di 6 anni e più che sapevano leggere ().*

CIRCOSCRIZIONI (*)	CENSITI IN ETÀ DI 6 ANNI E PIÙ						SU 100 CENSITI IN ETÀ DI 6 ANNI E PIÙ SAPEVANO LEGGERE		
	in complesso			che sapevano leggere			M F	M	F
	M F	M	F	M F	M	F			
1	2	3	4	5	6	7	8	9	10
Segue: COMUNI									
Saracinesco.....	254	139	115	137	81	56	54	58	49
Segni.....	6.295	3.077	3.218	4.869	2.529	2.340	77	82	73
Sermoneta (1).....	1.805	903	902	1.281	734	547	71	81	61
Sezze.....	12.421	6.048	6.373	7.685	4.105	3.580	62	68	56
Sonnino.....	4.877	2.327	2.550	2.407	1.397	1.010	49	60	40
Sperlonga.....	1.971	919	1.052	1.065	563	502	54	61	48
Spigno Saturnia.....	1.957	886	1.071	1.193	674	519	61	76	48
Subiaco.....	7.452	3.634	3.818	5.282	2.769	2.513	71	76	66
Terracina.....	15.130	7.578	7.552	9.865	5.414	4.451	65	71	59
Tivoli.....	16.530	8.407	8.123	13.568	7.327	6.241	82	87	77
Tolfa.....	3.947	2.045	1.902	3.556	1.856	1.700	90	91	89
Torrita Tiberina.....	703	346	357	558	294	264	79	85	74
Trevignano Romano.....	1.244	645	599	1.059	577	482	85	89	80
Vallepia.....	872	413	459	722	361	361	83	87	79
Vallinfreda.....	781	390	391	625	351	274	80	90	70
Valmontone.....	6.254	3.094	3.160	4.468	2.340	2.128	71	76	67
Velletri.....	25.433	12.786	12.647	17.752	9.865	7.887	70	77	62
Vicovaro.....	2.256	1.106	1.150	1.916	972	944	85	88	82
Vivaro Romano.....	733	365	368	593	317	276	81	87	75
Zagarolo.....	5.462	2.756	2.706	4.290	2.226	2.064	79	81	76
ZONE E REGIONI AGRARIE (*)									
XIX - Alta Valle dell'Aniene e Monti Sabini.....	51.258	25.436	25.822	37.025	20.153	16.872	72	79	65
XX - Monti Lepini.....	26.024	12.614	13.410	19.332	10.215	9.117	74	81	68
XXI - Monti Ausoni.....	9.414	4.391	5.023	5.329	2.889	2.440	67	66	49
Regione di Montagna...	86.696	42.441	44.255	61.686	33.257	28.429	71	78	64
XXII - Colle-piano di Soratte.....	15.045	7.659	7.386	12.660	6.825	5.835	84	89	79
XXIII - Colle-piano litoraneo di Ci- vitavecchia.....	40.329	23.814	16.515	34.950	21.095	13.855	87	89	84
XXIV - Lago di Bracciano.....	17.382	9.220	8.162	15.471	8.511	6.960	89	92	85
XXV - Agro Romano.....	896.112	447.991	448.121	826.134	424.266	401.868	92	95	90
XXVI - Colle-piano del Tevere e del- l'Aniene.....	39.497	20.231	19.266	32.114	17.458	14.656	81	86	76
XXVII - Prenestina.....	35.701	17.771	17.930	27.724	14.475	13.249	78	81	74
XXVIII - Colli Laziali.....	66.050	33.527	32.523	56.908	29.984	26.924	86	89	83
XXIX - Velletri.....	38.022	18.985	19.037	26.399	14.516	11.883	69	76	62
XXX - Valsacco (Gavignano).....	1.179	548	631	836	436	400	71	80	63
XXXI - Alte colline Monti Ausoni..	10.691	4.981	5.710	6.403	3.459	2.944	60	69	52
XXXII - Litoranea di Gaeta.....	33.604	19.083	14.521	26.992	15.962	11.030	80	84	76
Regione di Collina...	1.193.612	603.810	539.802	1.066.591	556.987	509.604	89	92	86
XXXIII - Anzio e Nettuno.....	14.429	7.843	6.586	11.837	6.697	5.140	82	85	78
XXXIV - Litoranea delle Paludi Pon- tine.....	48.971	24.563	24.408	32.458	18.024	14.434	66	73	59
XXXV - Piano-monte-paludi Fondi e Sperlonga.....	15.918	7.668	8.250	8.837	4.833	4.004	56	63	49
XXXVI - Piano-monte basso Gariglia- no e Volturno.....	18.214	8.252	9.962	12.157	6.539	5.618	67	79	56
Regione di Pianura...	97.632	48.326	49.206	65.239	36.093	29.196	67	75	59
Provincia...	1.377.840	694.577	683.263	1.193.566	626.337	567.229	87	90	83

(*) Vedansi avvertenze nn. 1, 2 e 18 a pagg. 3, 4 e 6.

(1) Posteriormente al Censimento, con R. D. L. 22 settembre 1932, n. 1343, venne staccata una zona di territorio di questo Comune (popolazione residente, altri tanti 119 - popolazione presente, abitanti 119) per formare parte del nuovo Comune di Littoria.

TAVOLA XVII.

Analfabeti secondo l'età (*), il sesso e le categorie professionali (*).
PROVINCIA

ETÀ IN ANNI COMPIUTI (*)	IN COMPLESSO	CATEGORIE PROFESSIONALI (*)							
		Agricoltura e caccia	Industria	Trasporti e comunicazioni	Commercio	Servizi domestici	Altre categorie professionali (1)	Condizioni non professionali	
1	2	3	4	5	6	7	8	9	
6-9.....	M F	15.704	199	11	1	3	15	—	15.475
	M	7.609	115	9	1	2	3	—	7.479
	F	8.095	84	2	—	1	12	—	7.996
10-14.....	M F	5.739	1.756	269	27	25	264	2	3.396
	M	2.588	1.215	243	24	22	12	2	1.070
	F	3.151	541	26	3	3	252	—	2.326
15-19.....	M F	10.590	4.731	1.237	141	116	996	44	3.325
	M	4.638	3.015	1.048	136	93	24	16	301
	F	5.952	1.716	189	5	18	972	28	3.024
da 6 a 19 anni.....	M F	32.033	6.686	1.517	169	144	1.275	46	22.196
	M	14.835	4.345	1.300	161	122	39	18	8.850
	F	17.198	2.341	217	8	22	1.236	28	13.346
20-29.....	M F	23.583	7.358	2.885	715	306	1.618	122	10.579
	M	9.550	5.520	2.065	713	243	25	69	315
	F	14.033	1.838	220	2	63	1.593	53	10.264
30-39.....	M F	25.377	5.954	2.573	571	366	1.128	277	14.508
	M	8.224	4.562	2.376	560	212	34	233	247
	F	17.153	1.392	197	11	154	1.094	44	14.261
da 20 a 39 anni.....	M F	48.960	13.312	5.454	1.286	672	2.746	399	25.087
	M	17.774	10.082	5.041	1.273	455	59	302	562
	F	31.186	3.230	417	13	217	2.687	97	24.525
40-49.....	M F	28.258	7.152	2.382	589	565	890	336	16.344
	M	9.065	5.499	2.138	583	271	44	276	254
	F	19.193	1.653	244	6	294	846	60	16.090
50-64.....	M F	41.097	11.195	2.881	761	982	1.043	362	23.873
	M	14.454	9.389	2.619	748	563	123	261	751
	F	26.643	1.806	262	13	419	920	101	23.122
da 40 a 64 anni.....	M F	69.355	18.347	5.263	1.350	1.547	1.933	698	40.217
	M	23.514	14.888	4.757	1.331	834	167	537	1.005
	F	45.841	3.459	506	19	713	1.766	161	39.212
65 anni-∞.....	M F	33.528	7.136	1.172	339	511	644	350	23.376
	M	11.971	6.468	1.068	329	315	130	211	3.450
	F	21.557	688	104	10	196	514	139	19.926
Età ignota.....	M F	398	52	12	2	1	35	12	284
	M	141	31	10	2	1	1	5	91
	F	257	21	2	—	—	34	7	193
In complesso.....	M F	184.274	45.533	13.422	3.146	2.875	6.633	1.505	111.160
	M	68.240	35.814	12.176	3.096	1.727	396	1.073	13.958
	F	116.034	9.719	1.246	50	1.148	6.237	432	97.202

(*) Vedansi avvertenze nn. 13 e 19 a pagg. 5 e 6.

(1) Banca e assicurazione - Difesa del Paese - Amministrazione pubblica ed organizzazioni sindacali - Amministrazione privata - Culto - Professioni ed arti liberali - Proprietari e benestanti.