

ISTITUTO CENTRALE DI STATISTICA DEL REGNO D'ITALIA

VII CENSIMENTO GENERALE
DELLA POPOLAZIONE

21 APRILE 1931-IX

VOLUME III

FASCICOLO 4

PROVINCIA DI NOVARA



ROMA
ISTITUTO POLIGRAFICO DELLO STATO
LIBRERIA
1934 - ANNO XII

VII CENSIMENTO GENERALE DELLA POPOLAZIONE - (Prov. DI NOVARA)

ERRATA-CORRIGE

Pag. 29 Tav. IX Colonna 3 Riga ultima *invece di* 4.25 *leggasi* 4.275
" 37 " XII " 18 " 53 " 3 " 31

INDICE

1 - AVVERTENZE	Pag.	IV
2 - NOTE ILLUSTRATIVE :		
1 - <i>Variazioni territoriali</i>	»	V
2 - <i>Popolazione presente e residente</i>	»	V
3 - <i>Densità</i>	»	V
4 - <i>Popolazione agglomerata e sparsa - Presenti con dimora temporanea - Assenti temporaneamente</i>	»	VI
5 - <i>Famiglie di censimento e famiglie naturali</i>	»	VI
6 - <i>Convivenze</i>	»	VII
7 - <i>Sesso ed età</i>	»	X
8 - <i>Stato civile</i>	»	X
9 - <i>Luogo di nascita</i>	»	XI
10 - <i>Professioni</i>	»	XII
11 - <i>Religione</i>	»	XIII
12 - <i>Stranieri</i>	»	XIII
13 - <i>Analfabetismo</i>	»	XIII
3 - AVVERTENZE ALLE TAVOLE	»	3
4 - TAVOLE :		
I - Famiglie secondo il numero dei membri	Pag.	8
II - Famiglie secondo il tipo e la composizione	»	10
III - Famiglie secondo il tipo, la composizione ed il numero dei membri	»	11
IV - Famiglie naturali secondo il numero dei membri	»	12
V - Famiglie naturali secondo la condizione sociale del capo famiglia	»	14
VI - Famiglie naturali secondo il numero dei membri e la condizione sociale del capo famiglia	»	16
VII - Convivenze secondo la specie. — Sesso e qualità dei componenti	»	18
VIII - Popolazione presente secondo l'età, l'anno di nascita, il sesso e lo stato civile	»	20
IX - Popolazione presente secondo l'età, il sesso e lo stato civile	»	27
X - Popolazione presente secondo il luogo di nascita, i grandi gruppi di età ed il sesso	»	32
XI - Popolazione presente secondo il luogo di nascita, i grandi gruppi di età, il sesso e lo stato civile.	»	34
XII - Popolazione presente in età di 10 anni e più secondo la professione o condizione ed il sesso. — Disoccupati nella popolazione in età dai 15 ai 64 anni	»	35
XIII - Popolazione presente secondo la professione o condizione, l'età ed il sesso	»	42
XIV - Non cattolici secondo la condizione sociale del capo famiglia, la religione ed il sesso	»	52
XV - Stranieri secondo lo Stato di appartenenza ed il sesso	»	54
XVI - Censiti in età di 6 anni e più che sapevano leggere	»	55
XVII - Analfabeti secondo l'età, il sesso e le categorie professionali	»	59

AVVERTENZE

1. — Le cifre della popolazione presente e residente al 21 aprile 1931-IX, corrispondono a quelle pubblicate con R. decreto 16 aprile 1932-X, n. 324 (Gazzetta Ufficiale 20 aprile 1932-X), successivamente rettificata con R. decreto 5 dicembre 1932-XI, n. 2064 (Gazzetta Ufficiale 6 aprile 1933-XI).

2. — I dati concernenti la classificazione dei Comuni della Provincia secondo la densità e secondo l'importanza demografica sono contenuti nel *Volume I "Relazione Preliminare"*.

3. — I dati relativi alla superficie, altimetria e densità dei singoli Comuni, nonché i dati sulla popolazione presente e residente dei Comuni e delle singole Frazioni di censimento, sono contenuti nel *Volume II "Popolazione dei Comuni e delle Frazioni di censimento"*.

4. — I risultati del VII Censimento generale della popolazione - secondo il piano completo di elaborazione - vengono pubblicati in 92 fascicoli provinciali che costituiscono il *III Volume*.

Nel *IV Volume*, contenente la *Relazione generale*, saranno pubblicati anche i dati per Compartimenti, Ripartizioni geografiche e Regno.

5. — I dati sulle professioni, classificati secondo 339 voci, vengono pubblicati solo per le Province di Roma e Genova: per le altre Province i dati sono classificati secondo 56 classi professionali.

6. — Quando nelle *Note illustrative* che precedono le tavole, le cifre contenute nei prospetti di confronto con i passati censimenti non risalgono fino al 1901, ciò significa che mancano i dati relativi ai censimenti non menzionati.

7. — Nei prospetti o nelle tavole della presente pubblicazione sono adoperati i seguenti segni convenzionali:

linea (—) quando il fenomeno non esiste; puntini (..) quando le cifre proporzionali non raggiungono le cifre significative dell'ordine minimo considerato (0,1 oppure 0,01)

NOTE ILLUSTRATIVE

1. - Variazioni territoriali. — In seguito alle variazioni verificatesi nella circoscrizione provinciale dal 1901 al 1931, la popolazione presente, riferita al 1° dicembre 1921, è diminuita di 340.447 abitanti.

DATA DEL DECRETO DI VARIAZIONE	VARIAZIONI (*)		POPOLAZIONE PRESENTE AL 1° DICEMBRE 1921	
	in aumento	in diminuzione	in aumento	in diminuzione
2 gennaio 1927	—	Staccato l'ex Circondario di Biella	—	156.732
"	—	Staccato l'ex Circondario di Varallo	—	32.121
"	—	Staccato l'ex Circondario di Vercelli	—	146.553
"	—	Staccati 2 Comuni (1)	—	5.107
24 gennaio 1929	Aggreg. 1 Comune (2)	—	66	—
		Totale . . .	66	340.513
		Variazione complessiva . . .	—	340.447

(*) Indicazioni dettagliate circa le variazioni di circoscrizioni territoriali sono contenute nei seguenti volumi editi dall'Istituto Centr. di Statist.: « *Variazioni di territorio e di nome avvenute nelle circoscrizioni amministrative del Regno dal 1° gennaio 1925 al 31 marzo 1927* »; « *Idem, idem, dal 1° aprile 1927 al 15 ottobre 1930* ».
 (1) I 2 Comuni staccati sono: Borgo Vercelli e Villata.
 (2) Il Comune aggregato è Campello Monti.

2. - Popolazione presente e residente. — La popolazione presente nelle circoscrizioni alle date dei censimenti (Prosp. 1), dopo un lieve aumento dal 1901 al 1911, è andata sempre diminuendo dal 1911 al 1931, tanto per i maschi che per le femmine.

Prosp. 1. — POPOLAZIONE PRESENTE.
(nelle circoscrizioni alle date dei censimenti)

CENSIMENTI	POPOLAZIONE		MASCHI		FEMMINE		M per 1000 F	Superficie Km ² (*)
	N.	Aumenti o dimin. (-)	N.	Aumenti o dimin. (-)	N.	Aumenti o dimin. (-)		
1901 10 febbraio . . .	743.115		356.039		387.076		920	6.602,34
1911 10 giugno . . .	756.326	13.211	349.391	- 6.648	406.935	19.859	859	6.602,34
1921 1° dicembre . . .	724.855	- 31.471	342.203	- 7.188	382.652	- 24.283	894	6.602,34
1931 21 aprile . . .	389.352	-335.503	185.570	-156.633	203.782	-178.870	911	3.602,36

(*) Le superfici delle circoscrizioni provinciali, esistenti alle date dei Censimenti del 1901, 1911 e 1921, sono state ricalcolate sulla base degli elementi disponibili alla data di pubblicazione del presente fascicolo.

La forte diminuzione tra il 1921 e il 1931 è determinata dalla perdita complessiva di 340.447 abitanti dovuta alle variazioni territoriali dianzi elencate. Il rapporto dei sessi (M per 1000 F) appare nel 1931 inferiore a quello che era nel 1901. Nel 1931 la deficienza dei maschi per 1000 femmine è di 89 ed è minore di quella constatata nel 1921 (106).

Considerando, invece, la popolazione presente riferita alla circoscrizione del 1931 (Prosp. 2), l'aumento in cifre assolute tra il 1921 ed il 1931 è poco più di un quarto di quello verificatosi tra il 1901 ed il 1911. Dal 1911 al 1921 si ha una lieve diminuzione (1).

La popolazione residente, riferita alla circoscrizione del 1931, è aumentata del 6,4 % tra il 1901 ed il 1911 ed è diminuita dello 0,1 % tra il 1911 ed il 1921 e dell'1,8 % tra il 1921 ed il 1931.

Prosp. 2. — POPOLAZIONE PRESENTE E RESIDENTE.
(nella circoscrizione del 1931)

CENSIMENTI	POPOLAZIONE					
	PRESENTE			RESIDENTE		
	N.	Aumenti o diminuz. (-)		N.	Aumenti o diminuz. (-)	
		N.	%		N.	%
1901	372.984			379.199		
1911	389.028	16.044	4,3	403.321	24.122	6,4
1921	384.408	- 4.620	- 1,2	402.958	- 363	- 0,1
1931	389.352	4.944	1,3	395.537	- 7.421	- 1,8

3. - Densità. — La densità della popolazione (Prospetto 3 a pag. VI), che nel complesso della Provincia è nel 1931 lievemente superiore a quella del 1901, è aumentata notevolmente, nel trentennio considerato, nel Capoluogo, mentre è rimasta quasi stazionaria nel resto della Provincia. La densità è aumentata nella Regione di pianura e lievemente anche in quella di montagna. È invece diminuita nella Regione di collina.

(1) Per le notevoli variazioni intervenute nella circoscrizione della Provincia non è stato possibile riferire alla circoscrizione del 1931 né le cifre del movimento naturale né quelle del movimento migratorio nei periodi intercensuali.

Prosp. 3. — DENSITÀ PER KM² DELLA POPOLAZIONE PRESENTE.
(nella circoscrizione del 1931)

CENSIMENTI	PRO- VINCIA	CAPO- LUOGO	RESTO DELLA PROVINCIA	REGIONI AGRARIE		
				M	C	P
1901	104	439	94	63	198	184
1911	108	530	96	64	190	209
1921	107	546	94	65	193	196
1931	108	614	93	67	186	203

4. — Popolazione agglomerata e sparsa — Presenti con dimora temporanea — Assenti temporaneamente. — La percentuale della popolazione sparsa (Prosp. 4) è andata diminuendo dal 1901 al 1931.

Dal 1921 al 1931 la popolazione sparsa ha subito una diminuzione del 30,8 %, mentre la popolazione agglomerata ha avuto un aumento del 6,4 %.

Prosp. 4. — POPOLAZIONE PRESENTE AGGLOMERATA E SPARSA.
(nella circoscrizione del 1931)

CENSIMENTI	POPOLAZIONE		% SPARSA
	agglomerata	sparsa	
1901.	309.816	63.168	16,9
1911.	325.291	63.737	16,4
1921.	331.286	53.122	13,8
1931.	352.601	36.751	9,4

Nelle circoscrizioni alle date dei censimenti i presenti con dimora temporanea rappresentavano nel 1901 il 2,6 % della popolazione presente; il 5,2 % nel 1911; il 2,0 % nel 1921; il 3,5 % nel 1931.

I temporaneamente assenti, sempre nelle circoscrizioni alle date dei censimenti, costituivano nel 1901 il 4,9 % della popolazione residente; nel 1911 l'8,2 %; nel 1921 il 6,9 % e nel 1931 il 5,0 %.

Le percentuali dei presenti con dimora temporanea sono inferiori, nei censimenti considerati, a quelle dei temporaneamente assenti.

5. — Famiglie di censimento e famiglie naturali. —

Le variazioni più caratteristiche nella composizione delle famiglie di censimento secondo il numero dei membri dal 1921 al 1931 (Prosp. 5), si compendiano in una

diminuzione nella percentuale delle famiglie di 1, 5 e 6 membri (da 33,1 a 30,0) e in una diminuzione notevole in quella delle famiglie con 7 e più membri, che nel 1921 formavano l'8,8 % e nel 1931 solo il 5,8 % del totale delle famiglie. Corrispondentemente si è verificato un incremento nella percentuale delle famiglie con 2, 3 e 4 membri che da 58,1 nel 1921 è passata a 64,2 nel 1931.

La percentuale dei componenti le famiglie di 1, 5 e 6 membri, sul totale della popolazione censita nelle famiglie, è diminuita parallelamente da 33,0 a 30,4; quella dei componenti le famiglie con 7 e più membri è diminuita da 19,7 a 13,8 e quella dei componenti le famiglie di 2, 3 e 4 membri da 47,3 nel 1921 è passata 55,8 nel 1931.

Prosp. 5 (*). — FAMIGLIE DI CENSIMENTO SECONDO IL NUMERO DEI MEMBRI.
(nelle circoscrizioni alle date dei censimenti)

NUMERO DEI MEMBRI	FAMIGLIE		COMPONENTI	
	1931	1921	1931	1921
1.	13,1	13,3	3,9	3,7
2.	21,3	19,7	12,5	10,8
3.	24,1	20,7	21,2	17,1
4.	18,8	17,7	22,1	19,4
5.	11,1	12,4	16,3	17,0
6.	5,8	7,4	10,2	12,3
7.	2,9	4,2	6,1	8,1
8.	1,4	2,2	3,3	4,9
9.	0,7	1,2	1,9	3,0
10 e più	0,8	1,2	2,5	3,7
Totale	100,0	100,0	100,0	100,0

(*). Vedasi Tav. I a pag. 8.

Nelle circoscrizioni alle date dei censimenti il numero medio dei membri per famiglia, che nel 1911 era 3,9, è diminuito a 3,6 nel 1921 e a 3,4 nel 1931. Nel 1931 il numero medio dei membri era: nel Capoluogo 3,1; nel resto della Provincia 3,5; nella Regione agraria di montagna 3,3; di collina 3,7; di pianura 3,3.

Secondo il tipo (Tav. III a pag. 11), del complesso delle famiglie con due o più membri il 94,5 % era composto di soli parenti ed affini; le famiglie irregolari rappresentavano soltanto l'1,3 % dello stesso complesso.

Secondo il tipo ed il numero dei membri, escluse le famiglie con un solo membro e quelle composte di soli estranei, la distribuzione era, nel 1931, la seguente:

Prosp. 6 (*). — FAMIGLIE DI CENSIMENTO
SECONDO IL TIPO E LA COMPOSIZIONE (I).

NUMERO DEI MEMBRI	FAMIGLIE			
	di soli parenti ed affini	altre	Totale	irregolari
2	25,1	15,9	24,6	28,7
3	28,1	21,7	27,7	22,7
4	21,6	21,3	21,6	21,1
5	12,4	17,7	12,7	11,8
6	6,4	11,4	6,7	7,6
7	3,2	5,8	3,4	3,8
8	1,5	3,2	1,6	1,8
9	0,8	1,7	0,8	1,9
10 e più	0,9	1,3	0,9	0,6
Totale	100,0	100,0	100,0	100,0

(*) Vedasi Tav. III a pag. 11.

(1) Escluse le famiglie di un solo membro e quelle composte di soli estranei.

Nelle famiglie composte di *soli parenti ed affini* e nelle *altre* la percentuale massima (rispettivamente 28,1 e 21,7) si riscontra in quelle di 3 membri, nelle *irregolari* in quelle di 2 (28,7).

Le famiglie naturali, classificate secondo la condizione sociale del capo famiglia, si suddividono nel modo seguente:

Prosp. 7 (*). — FAMIGLIE NATURALI
SECONDO LA CONDIZIONE SOCIALE DEL CAPO FAMIGLIA.

CONDIZIONE SOCIALE DEL CAPO FAMIGLIA	FAMIGLIE	COMPONENTI	COMPOSIZIONE MEDIA DELLE FAMIGLIE
Addetti all'agricoltura	33,0	37,5	4,0
Conducenti terreni propri	18,1	21,3	4,2
Fittavoli	3,9	5,3	4,8
Mezzadri e coloni	0,3	0,4	4,6
Giornalieri ed operai di campagna	7,2	6,6	3,3
Altri addetti all'agricoltura	3,5	3,9	3,9
Industriali	3,9	4,3	4,0
Commercianti	6,1	6,5	3,7
Artigiani	4,4	4,3	3,5
Operai	31,6	32,5	3,6
Personale di servizio e di fatica	2,9	2,4	3,0
Forze armate	0,5	0,5	3,4
Ufficiali	0,2	0,2	3,0
Impiegati	4,8	4,5	3,3
Culto, professioni ed arti liberali	2,2	1,6	2,6
Proprietari e benestanti	3,4	1,9	2,0
Condizioni non professionali	7,0	3,8	2,0
Complesso	100,0	100,0	3,5

(*) Vedansi Tavv. V e VI alle pagg. 14 e 16.

Le percentuali più elevate sono date dalle famiglie di agricoltori e di operai, le due principali categorie delle quali si compone la popolazione. Il numero medio di membri nelle famiglie naturali è 3,5: il massimo (4,0) si riscontra nelle famiglie degli industriali e degli agricoltori e, tra questi ultimi, in quelle dei fittavoli (4,8). Superano la media generale di 3,5 anche le famiglie dei commercianti e degli operai, mentre la eguagliano quelle degli artigiani.

6. — Convivenze. — La popolazione censita nelle convivenze al 1931 (Tav. VII a pag. 18) rappresenta il 4,7% della popolazione totale (2,7% nel 1921) e vi contribuisce notevolmente il Capoluogo, che comprende il 43,7% della popolazione censita nelle convivenze dell'intera Provincia. La composizione media delle convivenze, nelle circoscrizioni alle date dei censimenti, risultò di persone 24,4 nel 1931, di 34,2 nel 1921 e di 43,0 nel 1911.

Prosp. 8 (*). — CONVIVENZE.

N. d'ordine	SPECIE DELLE CONVIVENZE	COMPONENTI		
		M F	M	F
1	Alberghi, locande, pensioni, affittaletti	12,9	13,1	12,4
2	Istituti di cura non militari (ospedali, case di cura, manicomi)	15,6	10,2	26,8
3	Istituti di cura militari (ospedali, case di cura, manicomi)	0,5	0,6	0,2
4	Istituti di educazione non retti da religiosi (collegi, convitti, orfanotrofi, case di correzione)	1,4	1,5	1,2
5	Istituti di educazione retti da religiosi (collegi, convitti, seminari, orfanotrofi, case di correzione)	19,1	15,4	26,7
6	Comunità religiose (esclusi i seminari)	3,1	1,1	7,3
7	Istituti di assistenza (ospizi, ricoveri di mendicizia, brefotrofi, dormitori gratuiti, asili per i senza tetto, sale per emigranti).	10,1	4,3	22,2
8	Caserme, posti di guardia, baraccamenti militari, Regie navi	26,4	39,3	—
9	Navi mercantili e barche	0,2	0,2	—
10	Stabilimenti carcerari non militari (carceri giudiziarie, case di arresto, case di reclusione, ergastoli, stabilimenti di pena speciali)	2,7	4,0	0,1
11	Stabilimenti carcerari militari (carceri, reclusori, stabilimenti di pena)	—	—	—
12	Altre specie di convivenze (camerate, baracche di operai o di giornalieri di campagna, caserme di pompieri, ecc.)	8,0	10,3	3,1
	Totale	100,0	100,0	100

(*) Vedasi Tav. VII a pag. 18.

Prosp. II (*). — POPOLAZIONE PRESENTE SECONDO L'ETÀ, IL SESSO E LO STATO CIVILE.

ETÀ	IN COMPLESSO			STATO CIVILE												M per 1000 F
				Celibi e nubili			Coniugati			Vedovi			Separati legalmente e divorziati			
	MF	M	F	MF	M	F	MF	M	F	MF	M	F	MF	M	F	
0	1,7	1,7	1,6	3,4	3,4	3,4	—	—	—	—	—	—	—	—	—	997
1	1,5	1,6	1,4	3,1	3,2	3,0	—	—	—	—	—	—	—	—	—	1053
2	1,5	1,6	1,4	3,1	3,1	3,1	—	—	—	—	—	—	—	—	—	1000
3	1,6	1,7	1,4	3,2	3,2	3,1	—	—	—	—	—	—	—	—	—	1056
4	1,5	1,7	1,4	3,1	3,2	3,0	—	—	—	—	—	—	—	—	—	1076
5	1,5	1,6	1,5	3,1	3,0	3,1	—	—	—	—	—	—	—	—	—	977
6	1,5	1,6	1,5	3,2	3,2	3,2	—	—	—	—	—	—	—	—	—	1023
7	1,5	1,6	1,5	3,1	3,1	3,2	—	—	—	—	—	—	—	—	—	987
8	1,6	1,7	1,5	3,2	3,2	3,2	—	—	—	—	—	—	—	—	—	1030
9	1,7	1,9	1,6	3,5	3,6	3,4	—	—	—	—	—	—	—	—	—	1088
10	1,7	1,8	1,6	3,5	3,5	3,4	—	—	—	—	—	—	—	—	—	1048
11	1,3	1,5	1,2	2,7	2,9	2,6	—	—	—	—	—	—	—	—	—	1091
12	0,8	0,8	0,7	1,6	1,6	1,5	—	—	—	—	—	—	—	—	—	1062
13	0,9	0,9	0,8	1,8	1,8	1,8	—	—	—	—	—	—	—	—	—	1029
14	1,1	1,1	1,0	2,2	2,2	2,2	—	—	—	—	—	—	—	—	—	1024
15	1,7	1,8	1,6	3,5	3,5	3,4	..	—	..	—	—	—	—	—	—	1048
16	1,8	1,9	1,8	3,7	3,6	3,8	—	—	—	—	—	—	961
17	1,8	1,9	1,7	3,7	3,7	3,7	—	—	—	—	—	—	1005
18	1,9	1,9	1,9	3,7	3,6	3,8	0,1	..	0,2	—	—	—	—	—	—	921
19	1,9	1,9	1,9	3,7	3,6	3,8	0,2	..	0,3	—	—	—	903
20	2,0	2,1	1,9	3,7	4,0	3,5	0,4	0,1	0,7	—	—	—	0,2	—	0,4	1006
21-24	7,7	8,0	7,3	12,1	14,1	10,0	4,0	1,6	6,4	0,1	0,1	0,2	2,4	—	4,4	990
25-29	8,6	8,7	8,6	7,6	8,8	6,5	11,3	9,4	13,1	0,7	0,6	0,8	4,1	4,5	3,7	922
30-34	7,8	7,5	8,0	3,7	3,3	4,2	13,6	13,2	14,0	1,6	1,6	1,6	10,6	7,7	13,0	857
35-39	6,8	6,5	7,1	2,3	1,7	3,0	12,7	12,7	12,7	3,1	1,9	3,5	10,2	10,0	10,4	833
40-44	6,7	6,4	7,0	1,9	1,3	2,5	12,4	12,7	12,1	5,6	2,9	6,5	15,1	16,8	13,7	833
45-49	5,9	5,6	6,2	1,5	1,1	1,9	10,8	10,9	10,8	6,5	4,5	7,2	16,1	11,8	19,6	815
50-54	5,8	5,6	5,9	1,4	1,0	1,8	10,2	10,7	9,6	8,8	8,1	9,0	14,9	15,5	14,4	857
55-59	5,0	4,9	5,1	1,1	0,8	1,4	8,5	9,3	7,7	10,3	9,7	10,5	10,2	10,0	10,4	876
60-64	4,4	4,2	4,5	0,9	0,6	1,2	6,7	7,5	5,8	13,0	13,1	12,9	7,6	10,5	5,2	852
65-69	3,6	3,5	3,7	0,7	0,5	1,0	4,7	5,7	3,8	15,1	16,4	14,6	5,1	7,3	3,3	851
70-74	2,6	2,5	2,8	0,5	0,3	0,6	2,7	3,6	1,9	14,9	16,6	14,3	2,7	4,1	1,5	819
75-79	1,6	1,5	1,7	0,3	0,2	0,4	1,2	1,8	0,7	11,3	13,9	10,4	0,8	1,8	—	800
80-84	0,8	0,6	0,9	0,1	0,1	0,2	0,4	0,6	0,2	6,5	7,7	6,1	—	—	—	677
85-89	0,2	0,2	0,3	0,1	0,1	0,1	..	2,1	2,4	2,0	—	—	—	586
90-94	—	—	0,4	0,5	0,3	—	—	—	494
95-99	—	—	—	—	—	—	—	—	—	(**)
100 e oltre	..	—	..	—	—	—	—	—	—	..	—	..	—	—	—	(***)
65-∞	8,9	8,3	9,4	1,6	1,0	2,3	9,2	11,8	6,6	50,3	57,4	47,7	8,6	13,2	4,8	807
In complesso	100,0	100,0	100,0	100,0	100,0	100,0	100,0	100,0	100,0	100,0	100,0	100,0	100,0	100,0	100,0	911

(*) Vedasi Tav. VIII a pag. 20. — (**) M 3; F 6. — (***) M -; F 1.

DISTRIBUZIONE DELLA POPOLAZIONE PRESENTE PER ETÀ, SESSO E STATO CIVILE.

(cifre proporzionali a 1 milione di abitanti)

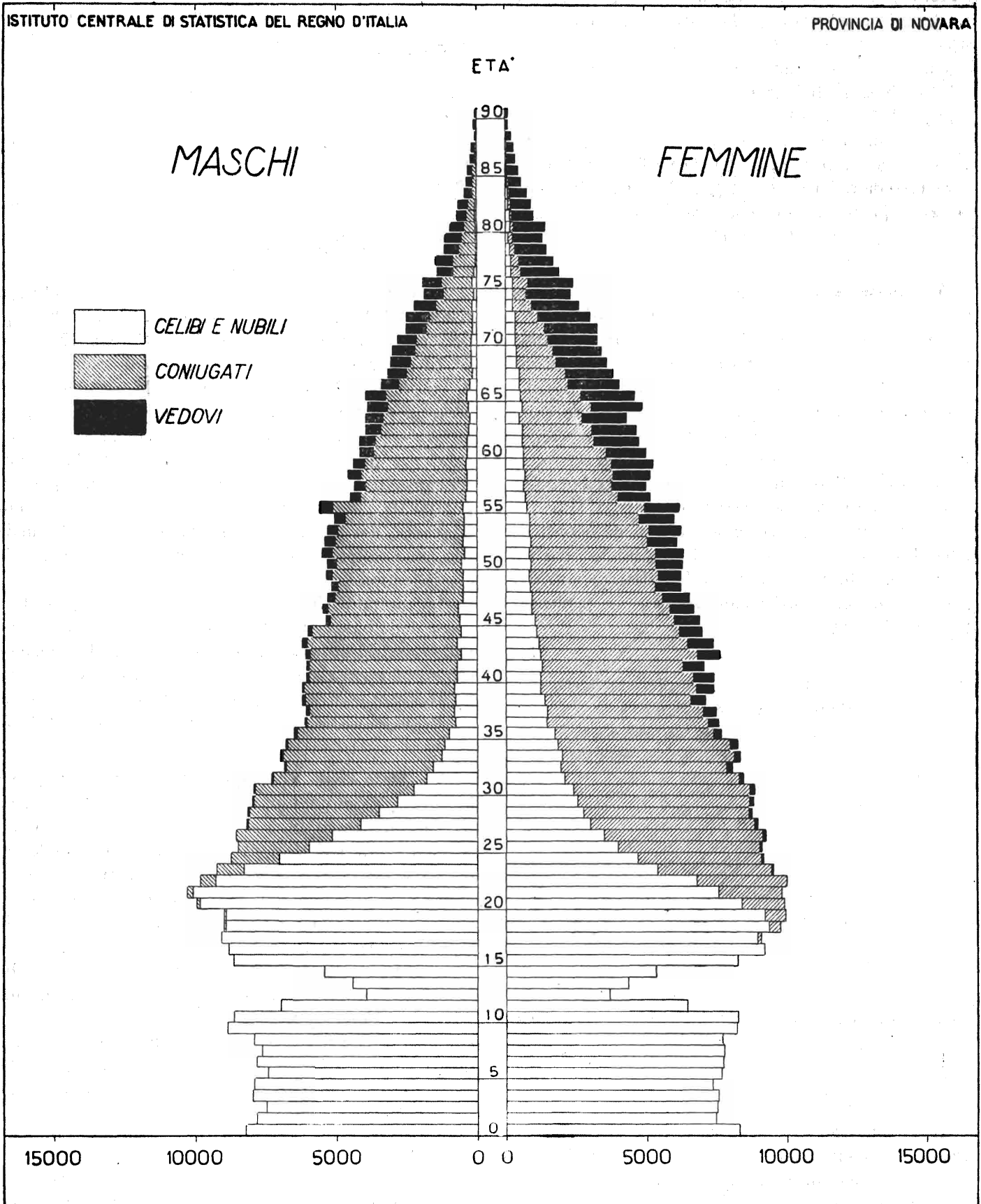

La più alta percentuale della popolazione censita nelle convivenze (Prosp. 8 a pag. VII e Tav. VII a pag. 18) spetta alle Caserme, posti di guardia, baraccamenti militari, ecc. (26,4 %, di cui 20,0 % nel Capoluogo); seguono gli Istituti di educazione retti da religiosi (19,1 %, di cui 4,3 % nel Capoluogo); gli Istituti di cura non militari (15,6 %, di cui 11,9 % nel Capoluogo); gli Alberghi, locande, pensioni, affittaletti (12,9 %, di cui 1,6 % nel Capoluogo); gli Istituti di assistenza (10,1 %, di cui 3,5 % nel Capoluogo).

Le donne si trovano prevalentemente negli Istituti di cura non militari (26,8 %); negli Istituti di educazione retti da religiosi (26,7 %); negli Istituti di assistenza (22,2 %); negli Alberghi, locande, pensioni, affittaletti (12,4 %), nelle Comunità religiose (7,3 %).

7. - Sesso ed età. — Le variazioni nella composizione per età della popolazione dei due sessi, dal 1901 al 1931, sono dovute all'azione dei fattori: natalità, mortalità, movimento migratorio. Sulle variazioni verificatesi dal 1921 al 1931 può avere influito pure il distacco di una parte di territorio di carattere rurale. Poichè l'azione di tutti questi fattori sulla composizione per età è troppo complessa per essere trattata in ogni particolare, è d'uopo limitarsi a segnalare l'andamento generale delle variazioni. Dal 1901 al 1931 (Prosp. 9) si riscontra una cospicua diminuzione nella percentuale della classe da 0 a 14 anni, molto più intensa dal 1911 al 1921 per effetto della denatalità determinata dalla guerra. Crescono corrispondentemente le percentuali delle classi da 15 anni in poi.

Prosp. 9. (*) — POPOLAZIONE PRESENTE
SECONDO IL SESSO E L'ETÀ.
(nelle circoscrizioni alle date dei censimenti)

GRUPPI DI ETÀ	POPOLAZIONE				MASCHI				FEMMINE			
	1931	1921	1911	1901	1931	1921	1911	1901	1931	1921	1911	1901
0-14 . . .	21,4	24,1	30,8	33,3	22,8	25,8	33,1	34,9	20,1	22,5	28,7	31,9
15-39 . . .	42,0	40,6	38,3	37,5	42,2	39,7	36,3	36,4	41,8	41,4	40,0	38,5
40-59 . . .	23,4	22,6	20,1	19,4	22,5	22,1	19,7	18,9	24,2	23,0	20,4	19,8
60-∞ . . .	13,2	12,5	10,8	9,8	12,5	12,2	10,8	9,8	13,9	12,8	10,8	9,8
Ignota	0,2	0,2	0,1	0,3	0,1	..
Totale . . .	100,0	100,0	100,0	100,0	100,0	100,0	100,0	100,0	100,0	100,0	100,0	100,0

(*) Vedasi Tav. VIII a pag. 20.

Il rapporto dei sessi nelle varie classi d'età del 1931 (Prosp. 10), confrontato con quello del 1901, segna un aumento di mascolinità nella classe da 0 a 14 e in quella da 15 a 39 anni.

Nelle classi di oltre 15 anni vi è nel 1931 deficienza di maschi. In quelle di oltre 40 anni si delinea nettamente una tendenza verso la femminilità.

Prosp. 10 (*). — MASCHI PER 1000 FEMMINE.
(nelle circoscrizioni alle date dei censimenti)

GRUPPI DI ETÀ (1)	CENSIMENTI			
	1931	1921	1911	1901
0-14	1035	1029	990	1004
15-39	919	857	780	871
40-59	843	859	827	876
60-∞	822	850	860	926

(*) Vedasi Tav. VIII a pag. 20.
(1) Esclusi i censiti di età ignota.

La composizione per età, sesso e stato civile, nel 1931, risulta dal Prosp. 11 (Pag. VIII) e dal grafico che rappresenta la cosiddetta piramide delle età (pag. IX).

In quanto al rapporto dei sessi nelle singole classi di età, si nota un'eccedenza di maschi sino alla età di 20 anni — con le sole eccezioni nelle età zero, 5, 7, 16, 18 e 19 — con un massimo nella classe di 11 anni, e una deficienza da 21 anni in poi. La deficienza abbastanza rilevante di maschi che si nota da 35 a 49 anni può imputarsi alle perdite di guerra. La stessa deficienza, ognor crescente, dai 65 anni in poi, alla mortalità che nella vecchiaia colpisce più intensamente il sesso maschile che il femminile.

La piramide delle età ha una base assai ristretta a causa della bassa natalità. I rientramenti che si notano nelle classi da 11 a 15 anni sono dovuti alla diminuzione straordinaria di natalità verificatasi nel periodo bellico. La sporgenza corrispondente alle classi maschili di 20 e 21 anni è prodotta dalla presenza di militari di leva.

8. - Stato civile. — Le quote di celibato, nella popolazione di 15 anni e più, risultano nel 1931 (Prosp. 12 a pag. XI) per i maschi superiori e per le femmine notevolmente inferiori a quelle del 1911. Corrispondentemente sono più basse le quote dei coniugati e dei vedovi e più elevate quelle delle coniugate e delle vedove.

Se si considerano le percentuali di celibi e di nubili nella popolazione di 50 anni e più (esclusi i censiti di età ignota e di stato civile ignoto), si ottiene quella che può dirsi la quota di celibato definitivo, che nel 1931 è inferiore per i maschi e per le femmine a quella dei due precedenti censimenti. Inoltre, nei tre censimenti considerati, la quota di celibato definitivo dei maschi è sensibilmente inferiore a quella delle femmine:

	1931	1921	1911
Maschi	7,7	8,4	8,0
Femmine	12,6	13,4	12,9
Maschi e femmine	10,4	11,1	10,6

**Prosp. 12 (*). — POPOLAZIONE PRESENTE
DI 15 ANNI E PIÙ SECONDO LO STATO CIVILE (1).**
(nelle circoscrizioni alle date dei censimenti)

SESSO E STATO CIVILE	CENSIMENTI			
	1931	1921	1911	
	%	%	%	
M	celibi	37,3	38,9	36,1
	coniugati	56,7	54,6	57,2
	vedovi (2)	6,0	6,5	6,7
F	nubili	33,1	37,0	35,6
	conjugate	52,2	48,5	50,5
	vedove (2)	14,7	14,5	13,9
M F	celibi e nubili . . .	35,1	37,8	35,8
	coniugati	54,3	51,3	53,5
	vedovi (2)	10,6	10,9	10,7

(*) Vedasi Tav. VIII a pag. 20.

(1) Esclusi i censiti di stato civile ignoto e di età ignota.

(2) Compresi i separati legalmente e i divorziati, che sono in numero trascurabile. Poiché in Italia non esiste il divorzio, le cifre dei divorziati si riferiscono ai divorziati all'estero ed agli stranieri.

Dalla classificazione della popolazione di 15 anni e più secondo lo stato civile, per classi di età e per sesso, nel 1931 (Prosp. 13), risulta che nelle classi da 15 a 29 anni le percentuali di femmine conjugate sono molto maggiori di quelle dei maschi conjugati, dato che l'età normale al matrimonio è per le donne minore di quella degli uomini; il contrario si constata per le classi da 30 anni in poi. Le percentuali di vedove per ogni classe di età sono superiori a quelle dei vedovi, sia per la maggior frequenza con la quale i vedovi passano a seconde nozze, sia, nelle età più avanzate, per la maggior mortalità dei conjugati maschi.

**Prosp. 13 (*). — POPOLAZIONE PRESENTE SECONDO
LO STATO CIVILE, PER GRUPPI DI ETÀ E PER SESSO (1).**

GRUPPI DI ETÀ	MASCHI			FEMMINE		
	Celibi	Conjugati	Vedovi (2)	Nubili	Conjugate	Vedove (2)
	%	%	%	%	%	%
15-19 . . .	99,9	0,1	..	97,3	2,7	..
20-24 . . .	92,7	7,2	..	68,0	31,7	0,3
25-29 . . .	52,2	47,5	0,3	35,1	63,7	1,2
30-34 . . .	22,3	76,6	1,1	24,6	72,9	2,5
35-39 . . .	13,3	85,2	1,5	19,8	74,3	5,9
40-44 . . .	10,7	86,9	2,4	16,7	72,2	11,1
45-49 . . .	10,4	85,7	3,9	14,3	71,9	13,8
50-59 . . .	8,7	83,3	8,0	13,6	65,6	20,8
60-69 . . .	7,5	75,0	17,5	12,3	48,8	38,9
70-∞ . . .	5,8	55,6	38,6	10,9	21,0	68,1

(*) Vedasi Tav. VIII a pag. 20.

(1) Esclusi i censiti di stato civile ignoto e di età ignota.

(2) Compresi i separati legalmente e i divorziati.

Nella popolazione matrimonabile da 18 a 59 anni di età (Prosp. 14) che comprende i celibi, i vedovi e i divorziati, si nota una deficienza di femmine nella classe da 20 a 29 anni — che dipende oltre che dalla minore età al matrimonio, come si è detto dianzi, anche dalla presenza di militari di leva — e un'eccedenza, sempre più grande col crescere dell'età, dai 30 ai 59 anni.

9. — Luogo di nascita. — Dalla classificazione della popolazione secondo il luogo di nascita (Prosp. 15 a pag. XII) risulta che, per tutti e due i sessi, la percentuale della popolazione nativa, vale a dire dei nati nello stesso Comune in cui furono censiti, è aumentata dal 1911 al 1921 e notevolmente diminuita dal 1921 al 1931. Corrispondentemente è diminuita dal 1911 al 1921 ed

Prosp. 14 (*). — POPOLAZIONE MATRIMONIABILE.
(da 18 a 59 anni)

GRUPPI DI ETÀ (1)	MASCHI			FEMMINE			ECCEDENZA O DEFICIENZA (—) DELLE FEMMINE			M per 1000 F
	Celibi	Vedovi (2)	Totale	Nubili	Vedove (2)	Totale	Celibi e nubili	Vedovi e vedove (2)	Totale	
	18-19 . . .	6.989	1	6.990	7.235	4	7.239	246	3	
20-29 . . .	25.761	53	25.814	18.953	239	19.192	— 6.808	186	— 6.622	1345
30-39 . . .	4.724	292	5.016	6.889	1.209	8.098	2.165	917	3.082	619
40-49 . . .	2.347	624	2.971	4.184	3.246	7.430	1.837	2.622	4.459	400
50-59 . . .	1.697	1.497	3.194	3.067	4.609	7.676	1.370	3.112	4.482	416
18-59	41.518	2.467	43.985	40.328	9.307	49.635	— 1.190	6.840	5.650	886

(*) Vedasi Tav. VIII a pag. 20.

(1) Esclusi i censiti di età ignota.

(2) Compresi i divorziati; esclusi i separati legalmente ed i censiti di stato civile ignoto.

aumentata dal 1921 al 1931 la percentuale della popolazione immigrata, vale a dire del complesso dei nati fuori del Comune di censimento.

**Prosp. 15 (*). — POPOLAZIONE PRESENTE
SECONDO IL LUOGO DI NASCITA (I).**
(nelle circoscrizioni alle date dei censimenti)

LUOGO DI NASCITA	1931			1921			1911		
	MF	M	F	MF	M	F	MF	M	F
Comune di censimento	62,8	62,8	62,8	68,7	69,4	68,1	67,7	67,1	68,3
Comuni della stessa Provincia	18,6	17,0	20,0	22,0	20,7	23,2	20,8	20,4	21,0
Comuni dello stesso Compartimento	3,8	3,9	3,7	2,4	2,3	2,5	2,9	2,9	2,9
Comuni di altro Compartimento	13,1	14,8	11,6	5,6	6,4	4,9	7,4	8,4	6,6
Colonie o Possedim. italiani od Estero	1,7	1,5	1,9	1,3	1,2	1,3	1,2	1,2	1,2
Totale	100,0	100,0	100,0	100,0	100,0	100,0	100,0	100,0	100,0

(*) Vedasi Tav. X a pag. 32.
(1) Esclusi i censiti di luogo di nascita ignoto.

La quota di 62,8 % riscontrata nel 1931 (Prosp. 15), nella popolazione nativa per il complesso della Provincia, scende a 43,2 % per il Comune di Novara e sale a 66,6 % per il complesso degli altri Comuni della Provincia (Tav. X a pag. 32).

In tutta la Provincia la quota di celibato (Prosp. 16) della popolazione nativa di 20 anni e più (27,9 %) risulta maggiore di quella della popolazione immigrata (25,3 %). La maggior frequenza di celibi e di nubili nella popolazione nativa in confronto alla immigrata si riscontrà in tutte le classi di età, ad eccezione, per i maschi, delle classi da 20 a 24 anni, di 40 e più e del complesso.

**Prosp. 16 (*). — PERCENTUALE DEI CELIBI E DELLE
NUBILI NELLA POPOLAZIONE NATIVA ED IMMIGRATA
DI 20 ANNI E PIÙ.**

GRUPPI DI ETÀ	CELIBI		NUBILI		CELIBI E NUBILI	
	% nella popolazione nativa	% nella popolazione immigrata	% nella popolazione nativa	% nella popolazione immigrata	% nella popolazione nativa	% nella popolazione immigrata
	(1)	(2)	(1)	(2)	(1)	(2)
20-24	92,0	93,5	72,2	60,6	81,0	79,4
25-29	53,3	50,6	40,3	28,3	46,6	38,8
30-39	18,6	17,6	25,3	18,9	22,2	18,3
40-∞	8,5	8,9	14,6	12,2	11,8	10,7
Complesso (3)	27,6	30,1	28,1	21,1	27,9	25,3

(*) Vedasi Tav. XI a pag. 34.
(1) Nati nello stesso Comune di censimento.
(2) Nati fuori del Comune di censimento.
(3) Esclusi i censiti di luogo di nascita ignoto.

10. — Professioni. — La popolazione di 10 anni e più (Prosp. 17 a pag. XIV) apparteneva, nel 1931, per il 61,0 % al primo gruppo delle *professioni* propriamente dette e per il 39,0 % al secondo gruppo delle *condizioni non professionali*; nel 1921 per il 70,2 % al primo e per il 29,8 % al secondo gruppo.

Nel gruppo *professioni*, per menzionare le classi più importanti, gli *operai salariati* erano rappresentati nel 1931 dal 37,9 % e nel 1921 dal 31,8 %; gli *addetti all'agricoltura* nel 1931 dal 35,6 % e nel 1921 dal 49,2 %; gli *industriali e artigiani* nel 1931 dal 7,1 % e nel 1921 dal 6,0 %; i *commercianti* nel 1931 dal 5,2 % e nel 1921 dal 3,8 %. La cifra assoluta degli agricoltori si è ridotta dal 1921 al 1931 di poco più di due terzi, ma mentre per i maschi la riduzione è stata del 55,8 %, per le femmine è stata molto superiore e cioè del 78,0 %. La riduzione dal 1921 al 1931 del numero complessivo degli agricoltori deve attribuirsi, in massima parte, al distacco di territori prevalentemente agricoli che nel 1921 facevano parte della Provincia di Novara.

In confronto alle cifre del 1921 sono diminuite tutte le altre classi professionali.

Nel gruppo *condizioni non professionali* si constata, in confronto al 1921, una diminuzione degli *studenti* e delle *attendenti alle cure domestiche*, un aumento nelle rimanenti classi.

La classificazione professionale più dettagliata della popolazione di 10 anni e più nel 1931 risulta dal Prospetto 18 (pag. XV).

Nell'agricoltura e caccia le classi più numerose sono quelle degli *agricoltori conducenti terreni propri, ecc.* (56,5%) e dei *braccianti e giornalieri di campagna* (21,8%).

Nell'industria prevalgono l'*industria tessile* (25,6 %); le *costruzioni edilizie, stradali ed idrauliche* (18,2 %) e la classe delle *successive lavorazioni dei metalli* (10,6 %).

Le *attendenti alle cure domestiche* costituiscono il 76,0 % della categoria delle condizioni non professionali.

In quasi tutte le classi professionali del primo gruppo prevalgono i maschi, salvo nelle classi delle *industrie che utilizzano frutta, verdura e semi* e delle *industrie che utilizzano materiali diversi* (58 % di femmine); delle *costruzioni meccaniche ecc.* (52 % di femmine); dell'*industria tessile* (75 % di femmine); dei *tessuti speciali* (77 % di femmine); del *vestiario, ecc.* (68 % di femmine); dell'*insegnamento* (80 % di femmine); delle *professioni sanitarie* (54 % di femmine) e degli *addetti ai servizi domestici* (90 % di femmine).

Per quanto concerne la posizione professionale (Prospetto 19 a pag. XIII) nell'*agricoltura e caccia* la categoria dei *proprietari ecc.* è rappresentata dal 69,2 % e quella dei *salariati e giornalieri* dal 29,5 % sul totale degli addetti; nell'*industria* la categoria dei *padroni, ecc.* dal 5,7 % e quella degli *operai salariati* dall'80,5 %; nel *commercio* la categoria dei *padroni, ecc.* dal 64,1 % e quella degli *impiegati* dal 18,9 %.

Prosp. 19 (*). — POSIZIONE PROFESSIONALE
NELL'AGRICOLTURA, INDUSTRIA E COMMERCIO.

POSIZIONI PROFESSIONALI	AGRICOLTURA E CACCIA		INDUSTRIA (4)		COMMERCIO (5)	
	N.	%	N.	%	N.	%
Padroni (1), amministratori, direttori	50.148	69,2	5.607	5,7	10.609	64,1
Impiegati	137	0,2	4.802	4,9	3.134	18,9
Artigiani indipendenti e padroni (2)	793	1,1	8.745	8,9	—	—
Operai salariati e garzoni (3)	21.346	29,5	79.226	80,5	2.818	17,0
Totale	72.424	100,0	98.380	100,0	16.561	100,0

(*) Vedasi Tav. XII a pag. 35.
(1) Per l'Agricoltura anziché « padroni » leggesi « proprietari conducenti terreni propri, usufruttuari, ecc. ».
(2) Per l'Agricoltura anziché « artigiani indipendenti e padroni » leggesi « coloni e mezzadri ».
(3) Per l'Agricoltura anziché « operai salariati e garzoni » leggesi « salariati e giornalieri ».
(4) L'« Industria » comprende anche « Trasporti e comunicazioni ».
(5) Il « Commercio » comprende anche « Banca e assicurazione ».

La classificazione della popolazione in età di 6 anni e più, per categorie professionali, per grandi gruppi di età e per sesso (Prosp. 20) mostra come le percentuali più elevate di lavoro giovanile, da 6 a 14 anni, si riscontrino negli addetti ai servizi domestici (3,8 %), nell'industria, ecc. (3,0 %) e nell'agricoltura e caccia (2,5%). Ma mentre nell'agricoltura e caccia e nell'industria, ecc. la percentuale di maschi da 6 a 14 anni è inferiore a quella delle femmine, negli addetti ai servizi domestici la percentuale dei maschi supera quella delle femmine. Nelle condizioni non professionali la percentuale della classe da 6 a 14 anni è di 27,0 (66,6 % per i maschi e 16,6 % per le femmine) perchè in questa classe sono compresi gli scolari.

Prosp. 20 (*). — POPOLAZIONE PRESENTE IN ETÀ
DI 6 ANNI E PIÙ PER CATEGORIE PROFESSIONALI,
GRANDI GRUPPI DI ETÀ (1) E SESSO (2).

CATEGORIE PROFESSIONALI (3)	6-14			15-64			65-00		
	MF	M	F	MF	M	F	MF	M	F
Agricoltura e caccia	2,5	2,1	3,4	85,1	83,6	88,4	12,4	14,3	8,2
Industria, trasporti e comunicazioni	3,0	2,1	4,8	94,4	94,3	94,5	2,6	3,6	0,7
Commercio, banca e assicurazione	1,3	1,5	1,0	93,4	93,4	93,4	5,3	5,1	5,6
Difesa del Paese	—	—	—	100,0	100,0	—	—	—	—
Amministrazione pubblica	—	—	—	93,9	93,5	96,2	6,1	6,5	3,8
» privata	0,4	0,7	—	97,8	96,7	99,2	1,8	2,6	0,8
Culto	—	—	—	87,4	86,2	88,7	12,6	13,8	11,3
Professioni ed arti liberali	0,2	0,4	0,2	94,3	93,0	95,6	5,3	6,6	4,2
Addetti ai servizi domestici	3,8	4,1	3,8	87,2	85,9	87,3	9,0	10,0	8,9
Condizioni non professionali	27,0	66,6	16,6	58,9	17,6	69,7	14,1	15,8	13,7

(*) Vedasi Tav. XIII a pag. 42.
(1) Escluse le età ignote.
(2) Percentuali di gruppi di età in ciascuna categoria e per ciascun sesso.
(3) Esclusi i censiti senza indicazione di professione o condizione.

Va infine rilevato che la popolazione da 6 a 9 anni (Tav. XIII a pag. 42) è di 22.990 persone, di cui 22.961 appartengono al gruppo delle condizioni non professionali e, solo una quantità trascurabile, 29 al gruppo delle professioni.

11. — Religione. — Dalla classificazione secondo la religione risulta che la popolazione è composta quasi integralmente (99,7 %) da cattolici; degli altri gruppi il più numeroso è quello degli evangelici con 980 censiti.

12. — Stranieri. — Nel 1931 i censiti stranieri ammontavano a 1.576 ed il gruppo più numeroso (Tav. XV a pag. 54) era costituito dagli svizzeri (573).

13. — Analfabetismo. — Dal 1901 al 1931 l'analfabetismo (Prosp. 21) è diminuito costantemente nella popolazione dei due sessi di 6 anni e più. La frequenza degli analfabeti nel 1931 si è ridotta a meno di un quarto di quella che era nel 1901, tanto per i maschi che per le femmine.

Prosp. 21 (*). — ANALFABETISMO.
(nelle circoscrizioni alle date dei censimenti)

CENSIMENTI	ANALFABETI			F per 1000 M
	su 100 abitanti di 6 anni e più			
	M	F		
1901.	17,3	13,2	21,1	1774
1911.	11,3	9,0	13,2	1737
1921.	6,5	5,1	7,6	1679
1931.	4,2	3,2	5,0	1725

(*) Vedasi Tav. XVII a pag. 59.

L'analfabetismo è molto più diffuso tra le femmine che tra i maschi e — come appare dal rapporto dei sessi — l'eccedenza delle femmine analfabete per 1000 maschi analfabeti risulta minore nel 1931 che nel 1901.

Prosp. 22 (*). — ANALFABETI NEL CAPOLUOGO,
NEI RIMANENTI COMUNI E NELLE REGIONI AGRARIE.
(nella circoscrizione del 1931)

CIRCOSCRIZIONI	CENSIMENTI		
	1931	1921	1911
	%	%	%
Capoluogo	5,1	7,9	11,6
Rimanenti Comuni	4,0	5,8	10,8
Regioni agrarie:			
Montagna	3,3	5,1	9,1
Collina	4,3	6,4	12,2
Pianura	5,0	7,1	12,0

(*) Vedasi Tav. XVI a pag. 55.

Prosp. 17. — CLASSIFICAZIONE PROFESSIONALE DELLA POPOLAZIONE PRESENTE DI 10 ANNI E PIÙ.
(nelle circoscrizioni alle date dei censimenti)

PROFESSIONI E CONDIZIONI	1931 (1)					1921				
	M F	M	F	%		M F	M	F	%	
				sul complesso	sul gruppo (1)				sul complesso	sul gruppo
Gruppo I. - PROFESSIONI										
Addetti all'agricoltura:	71.127	48.121	23.006	21,7	35,6	213.693	108.937	104.756	34,6	49,2
Conducenti terreni propri, usufruttuari, utenti, enfiteuti ed utilisti	40.638	25.593	15.045	12,4	20,3	101.459	48.066	53.393	16,4	23,4
Fittavoli	9.073	6.826	2.247	2,8	4,6	17.772	11.603	6.169	2,9	4,1
Mezzadri e coloni	747	498	249	0,2	0,4	3.092	1.827	1.265	0,5	0,7
Altri (direttori tecnici ed impiegati di aziende agricole, salariati, braccianti, giornalieri di campagna, ecc.).	20.669	15.204	5.465	6,3	10,3	91.370	47.441	43.929	14,8	21,0
Industriali e artigiani	14.141	10.915	3.226	4,3	7,1	25.869	19.079	6.790	4,2	6,0
Commercianti	10.427	7.384	3.043	3,2	5,2	16.612	11.865	4.747	2,7	3,8
Operai salariati	75.906	49.371	26.535	23,1	37,9	137.933	86.531	51.402	22,3	31,8
Personale di servizio e di fatica	8.638	3.800	4.838	2,6	4,3	10.230	3.570	6.660	1,6	2,3
Forze armate	4.919	4.919	—	1,5	2,5	6.564	6.564	—	1,1	1,5
Culto, professioni ed arti liberali	5.874	2.634	3.240	1,8	2,9	10.796	5.365	5.431	1,7	2,5
Impiegati	9.080	6.957	2.123	2,8	4,5	12.524	9.598	2.926	2,0	2,9
Totale Gruppo I	200.112	134.101	66.011	61,0	100,0	434.221	251.509	182.712	70,2	100,0
Gruppo II. - CONDIZIONI NON PROFESSIONALI										
Proprietari e benestanti	4.869	1.978	2.891	1,5	3,8	4.684	1.828	2.856	0,8	2,6
Studenti	18.008	10.540	7.468	5,5	14,1	44.784	24.677	20.107	7,2	24,3
Attendenti alle cure domestiche (solo donne).	91.192	—	91.192	27,8	71,2	122.338	—	122.338	19,8	66,4
Altre condizioni non professionali	13.937	7.839	6.098	4,2	10,9	12.368	7.764	4.604	2,0	6,7
Totale Gruppo II	128.006	20.357	107.649	39,0	100,0	184.174	34.269	149.905	29,8	100,0
COMPLESSO (2)	328.118	154.458	173.660	100,0	—	618.395	285.778	332.617	100,0	—

(1) Per necessità di confronto, i dati sono depurati del numero dei censiti nelle convivenze che sono stati aggiunti rispettivamente alle voci « Forze armate » e « Altre condizioni non professionali ». Per la stessa ragione si sono dovuti compiere appositi raggruppamenti di classi professionali. Pertanto le percentuali calcolate in ciascuno dei due gruppi non corrispondono a quelle del prospetto seguente, come non corrispondono sempre le denominazioni delle professioni o condizioni.
(2) Esclusi i censiti « Senza indicazione di professione o condizione ».

Prosp. 18 (*) — CLASSIFICAZIONE PROFESSIONALE DETTAGLIATA DELLA POPOLAZIONE PRESENTE DI 10 ANNI E PIÙ

PROFESSIONI E CONDIZIONI (1)	% ₀₀ DI CIASCUN GRUPPO			% ₀₀ DI CIASCUNA CATEGORIA			% M (2)
	M F	M	F	M F	M	F	
GRUPPO I - PROFESSIONI							
AGRICOLTURA E CACCIA :							
Agricoltori conducenti terreni propri, usufruttuari, utenti, enfiteuti ed utilisti	202,1	190,9	224,7	564,9	525,9	647,5	63
Agricoltori fittavoli e subaffittuari	45,6	51,6	33,5	127,5	142,1	96,7	76
Direttori tecnici ed impiegati di aziende agricole	0,7	0,9	0,2	1,9	2,6	0,4	93
Coloni (mezzadri, terziari)	3,9	4,0	3,7	10,0	11,0	10,7	69
Salariati ed obbligati	8,4	12,0	1,2	23,6	33,1	3,4	95
Braccianti e giornalieri di campagna	78,0	76,4	81,2	218,0	210,4	234,1	66
Altri addetti all'agricoltura	0,1	0,1	..	100
Zootecnia	13,9	19,7	2,3	38,9	54,2	6,6	95
Silvicoltura	4,8	7,0	0,2	13,3	19,3	0,6	99
Caccia	0,3	0,5	..	0,9	1,3	..	100
TOTALE	357,7	363,0	347,0	1000,0	1000,0	1000,0	68
INDUSTRIA :							
Pesca	0,7	1,0	0,1	1,6	2,3	0,1	98
Miniere - Cave di ogni genere - Saline marittime e acque minerali	3,7	5,4	0,2	8,3	12,3	0,5	98
Industria del legno, della paglia ed affini	34,8	50,1	3,9	77,8	113,8	8,6	96
Industrie che lavorano i cereali	10,6	15,3	1,0	23,6	34,8	2,2	97
Industrie che utilizzano frutta, verdura e semi	1,7	1,1	3,0	3,8	2,4	6,5	42
Industrie che utilizzano prodotti animali	4,9	7,1	0,6	11,0	16,1	1,4	96
Industrie che utilizzano spoglie animali	16,7	23,4	3,1	37,2	53,1	6,6	94
Industria della carta	9,0	7,2	12,8	20,2	16,3	27,5	53
Industrie che utilizzano materiali diversi	1,1	0,7	1,9	2,4	1,6	4,1	42
Produzione e prima lavorazione dei metalli	9,4	12,3	3,4	20,9	28,0	7,4	88
Successive lavorazioni dei metalli	47,6	66,2	10,0	106,3	150,5	21,6	93
Costruzioni meccaniche in genere ; lavorazione dei metalli preziosi	5,5	3,9	8,5	12,2	8,9	18,4	48
Preparazione e lavorazione dei minerali	17,5	24,5	3,4	39,1	55,7	7,2	94
Costruzioni edilizie, stradali ed idrauliche	81,7	121,7	0,8	182,4	276,6	1,8	100
Industria tessile (esclusa la seta artificiale)	114,7	142,8	260,0	256,1	377,4	560,9	25
Tessuti speciali	21,4	7,3	49,9	47,9	16,7	107,6	23
Vestiaro, arredamento domestico, nettezza e acconciatura della persona	39,5	19,0	81,0	88,1	43,1	174,6	32
Industrie chimiche	12,2	9,8	17,2	27,3	22,2	37,1	53
Industrie poligrafiche	4,0	5,2	1,6	9,0	11,9	3,4	87
Produzione e distribuzione di forza motrice, luce, acqua e calore	10,0	14,6	0,7	22,3	33,2	1,4	98
Industria dello spettacolo	0,4	0,6	0,1	1,0	1,3	0,3	90
Industrie non specificate	0,7	0,8	0,4	1,5	1,8	0,8	80
TOTALE	447,8	440,0	463,6	1000,0	1000,0	1000,0	66
TRASPORTI E COMUNICAZIONI	38,1	53,7	6,6	—	—	—	94
COMMERCIO :							
Vendita di merci e di derrate alimentari	28,6	32,2	21,1	376,4	387,3	346,3	76
Vendita di generi non alimentari	14,7	15,6	12,8	193,6	187,5	210,6	71
Vendita di merci diverse	4,2	4,6	3,3	55,1	55,8	53,3	74
Esercizi pubblici	24,2	24,8	23,1	319,1	297,7	378,3	68
Magazzini generali - Sensali - Rappresentanti	3,9	5,7	0,4	52,1	68,3	7,3	96
Aziende commerciali non specificate	0,3	0,3	0,3	3,7	3,4	4,2	70
TOTALE	75,9	83,2	61,0	1000,0	1000,0	1000,0	73
BANCA E ASSICURAZIONE	5,9	7,8	2,2	—	—	—	88
DIFESA DEL PAESE	6,1	9,1	—	—	—	—	100
AMMINISTRAZIONE PUBBLICA ED ORGANIZZAZIONI SINDACALI	14,4	18,5	6,2	—	—	—	86
AMMINISTRAZIONE PRIVATA	1,3	1,1	1,8	—	—	—	56
CULTO	7,4	6,6	10,9	—	—	—	51
PROFESSIONI ED ARTI LIBERALI :							
Insegnamento	10,1	3,1	24,3	454,8	212,9	640,1	20
Professioni sanitarie	7,6	5,3	12,4	344,4	367,9	326,5	46
Professioni legali	1,0	1,5	..	45,2	103,6	0,4	100
Lettere e scienze	1,8	2,5	0,2	78,8	176,0	4,3	97
Arti belle	1,7	2,0	1,1	76,8	139,6	28,7	79
TOTALE	22,2	14,4	38,0	1000,0	1000,0	1000,0	43
ADDETTI AI SERVIZI DOMESTICI	23,2	3,6	62,7	—	—	—	10
Totale Gruppo I	1000,0	1000,0	1000,0	—	—	—	67
GRUPPO II - CONDIZIONI NON PROFESSIONALI							
PROPRIETARI E BENESTANTI	39,0	104,7	27,3	—	—	—	41
CONDIZIONI NON PROFESSIONALI :							
Pensionati	24,5	121,3	7,2	25,5	135,5	7,5	75
Studenti, seminaristi e collegiali	144,8	560,2	70,9	150,7	625,8	72,9	58
Attendenti alle cure domestiche	730,2	—	860,1	759,8	—	884,3	—
Altre condizioni non professionali	61,5	213,8	34,5	64,0	238,7	35,3	52
TOTALE	961,0	895,3	972,7	1000,0	1000,0	1000,0	14
Totale Gruppo II	1000,0	1000,0	1000,0	—	—	—	15

(*) Vedasi Tav. XII a pag. 35.

(1) Esclusi i censiti senza indicazione di professione o condizione.

(2) Sul totale di ogni classe.

Nel 1931 la frequenza degli analfabeti è maggiore nel Capoluogo che negli altri Comuni della Provincia, e più forte nelle Regioni agrarie di pianura e di collina che in quella di montagna (Prosp. 22 a pag. XIII). Costatazioni analoghe risultano anche dai dati dei Censimenti del 1921 e del 1911.

Secondo l'età (Prosp. 23), fatta eccezione per la classe da 6 a 9 anni, la frequenza degli analfabeti risulta maggiore quanto più è elevata l'età e raggiunge il massimo di 19,0 % nella classe da 65 anni in poi. L'eccedenza delle donne analfabete aumenta generalmente col crescere dell'età in tutte le classi, ad eccezione di quelle da 10 a 19 e da 20 a 29 anni, nelle quali si nota, invece, forte prevalenza di maschi.

Secondo le professioni (Tav. XVII a pag. 59), la frequenza dell'analfabetismo nel 1931 risulta, in ordine decrescente, del 5,5 % nella categoria dei *servizi domestici*; del 4,4 % nell'*agricoltura e caccia*; del 1,7 % nei *trasporti e comunicazioni*; dell'1,3 % nell'*industria* e dell'1,1 % nel *commercio*.

Prosp. 23 (*). — ANALFABETI.
(cifre proporzionali a 100 abitanti di ciascun gruppo di età)

GRUPPI DI ETÀ	ANALFABETI	F per 1000 M
6-9	6,9	1055
10-19	0,5	685
20-29	0,9	456
30-39	1,0	1266
40-49	2,2	1426
50-64	6,5	1896
65-∞	19,0	2429

(*) Vedasi Tav. XVII a pag. 59.

TAVOLE

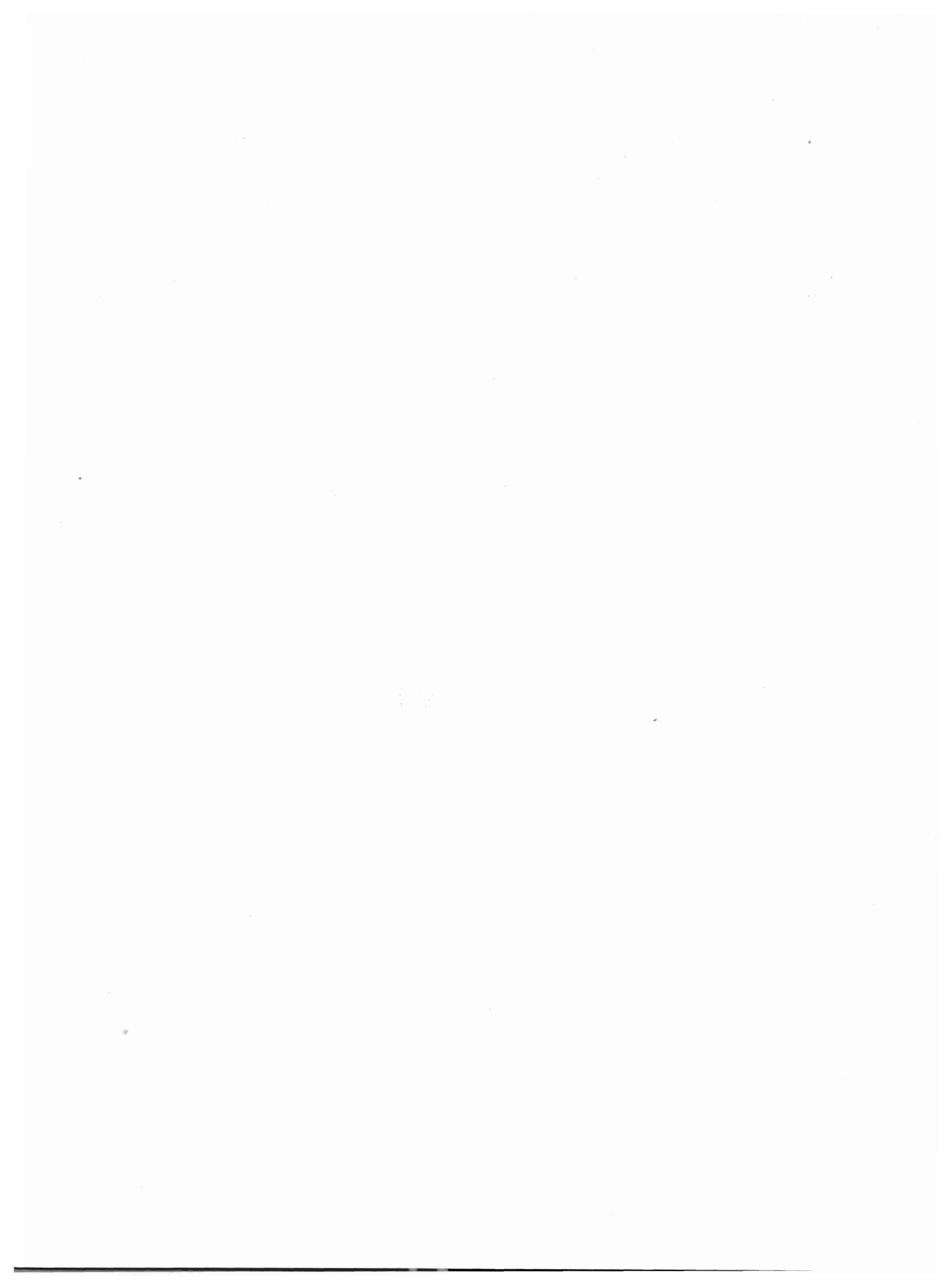

L'indicazione degli anni di età e dei gruppi di età usata nelle citate tavole, anche se con formulazione diversa, consente l'eventuale confronto col Censimento 1921. Ad esempio :

- « fino ad 1 » del 1921 (Tav. XIV dei Volumi compartimentali) corrisponde all'età 0 del 1931 ;
- « 1-2 » del 1921 corrisponde all'età 1 del 1931 ;
- il gruppo di età « fino a 15 anni » del 1921 (Tav. XV dei Volumi compartimentali) corrisponde al gruppo « fino a 14 anni » del 1931 ;
- il gruppo « 16 a 65 » del 1921 corrisponde al gruppo « 15 a 64 » del 1931 ;
- il gruppo « 66 e oltre » del 1921 corrisponde al gruppo « 65-ω » del 1931.

14. Luogo di nascita (Tavv. X e XI). — Per « luogo di nascita » intendesi il Comune di nascita, secondo le circoscrizioni comunali esistenti al 21 aprile 1931-IX.

15. Classificazione professionale (Tavv. XII e XIII).

1) Per le voci professionali comprese in ciascuna delle classi indicate alla col. 2, si confronti il Volume « Classificazione e nomenclatura professionale », riprodotto nella citata « Relazione preliminare » a pag. 317 e seguenti.

2) Le cifre segnate in corsivo sotto i totali di ciascuna classe (Tav. XII) indicano il numero complessivo di coloro che si trovavano temporaneamente nelle convivenze sottoindicate, distinti secondo la professione o la condizione che avevano prima di entrare nelle convivenze stesse:

a) istituti di cura (ospedali, case di cura), manicomi, istituti di assistenza non militari (ospizi e ricoveri di mendicità);

b) stabilimenti carcerari non militari (carceri giudiziarie, case di arresto, case di reclusione, ergastoli, stabilimenti di pena speciali);

c) convivenze militari (per i soli militari di leva).

Deducendo le cifre in corsivo suddette dal numero dei censiti nelle singole classi (cifre in carattere tondo), si ottiene il numero di coloro che alla data del censimento *esercitavano effettivamente la professione indicata*.

Quest'ultimo numero — e solo questo — è confrontabile con gli analoghi dati del Censimento 1921.

Per i confronti col Censimento 1921, vedasi la tavola di ragguglio in fondo alle presenti avvertenze.

3) *Posizione nella professione*. — Per il significato esatto delle cinque posizioni nella professione, usate per l'Industria, i Trasporti ed il Commercio (col. 3 delle Tavole XII e XIII), vedasi la citata « Relazione preliminare » a pag. 10.

Le posizioni nelle quali non è risultato alcun censito sono state omesse.

4) *Familiari coadiuvanti* (Tav. XIII). — Data la grande importanza che assume, in tutte le aziende a tipo familiare, la categoria dei familiari coadiuvanti — cioè di coloro che coadiuvano un parente nello svolgimento di un'attività professionale (vedasi « Relazione preliminare » a pag. 10) — il numero dei suddetti è indicato a parte e segnato in corsivo sotto i totali di ciascuna classe.

5) *Disoccupazione* (Tav. XII - colonne nn. 16, 17 e 18). — Per il preciso significato di « *disoccupato* » vedasi la citata « Relazione preliminare » a pag. 12.

6) Per uno studio completo sul lavoro giovanile, si è indicato a parte, nella Tav. XIII (colonne 35 e 36), il gruppo di età 6-9 anni.

16. Religione (Tav. XIV). — Per il significato e la portata della domanda sulla « Religione » nel VII Censimento, vedasi la citata « Relazione preliminare » a pag. 12.

17. Stranieri (Tav. XV). — Sono considerati « stranieri » tutti i censiti non aventi cittadinanza italiana, dovunque nati.

18. Alfabetismo (Tav. XVI). — Nei dati esposti sono compresi i censiti che sapevano leggere *di età ignota*. La Tavola non è, quindi, perfettamente confrontabile con la Tav. XX dei Volumi compartimentali del Censimento 1921, nella quale detti censiti non sono, invece, compresi.

19. Categorie professionali (Tav. XVII). — Le categorie professionali corrispondono alle classi professionali (vedi punto 15) opportunamente riepilogate.

b) quando il capo famiglia od il primo censito, di cui sopra, risultavano appartenere ad una delle condizioni non professionali (vedasi il n. 12 di questa avvertenza), eccettuati i pensionati, e nello stesso tempo esisteva nella famiglia un altro membro avente una professione, un mestiere, ecc., la « condizione sociale » della famiglia stessa è stata desunta dalla professione o condizione di questo componente.

Nelle tavole sopra indicate, la condizione sociale del capo famiglia è stata distinta nel modo seguente:

1) *Addetti all'agricoltura:*

a) conducenti terreni propri;

b) fittavoli;

c) mezzadri e coloni;

d) giornalieri ed operai di campagna, fra i quali sono compresi anche i giornalieri addetti all'allevamento del bestiame;

e) altri addetti all'agricoltura, che comprendono gli usufruttuari, utenti, enfiteuti ed utilisti; i direttori tecnici ed impiegati di aziende agricole; i guardiani e guardaboschi privati (custodi della proprietà); i salariati ed obbligati anche se facenti parte delle maestranze agricole specializzate; gli addetti alla produzione dell'olio (1) e alla condizionatura e conservazione dei foraggi; i raccoglitori di funghi; gli allevatori e gli addetti, salariati ed obbligati, all'allevamento del bestiame; i boscaioli, carbonai e taglialegna; i cacciatori e guardacaccia.

2) *Industriali*

3) *Commercianti* } Padroni, direttori e capi di azienda.

4) *Artigiani.* — Artigiani indipendenti ed artigiani padroni, compresi i lavoratori a domicilio, esclusi gli addetti alle botteghe artigiane come garzoni.

5) *Operai.* — Operai di tutte le industrie, eccettuate le agricole, compresi i garzoni addetti alle botteghe artigiane.

6) *Personale di servizio e di fatica.* — Domestici di ogni specie, portieri, autisti, cocchieri e stallieri privati; garzoni di negozio e di esercizi pubblici; personale subalterno di uffici pubblici e privati; personale di servizio e di fatica dipendente da professionisti e da artisti.

7) *Forze armate.* — Militari di carriera, esclusi gli Ufficiali: R. Esercito, Reali Carabinieri, R. Guardia di Finanza, R. Marina, R. Aeronautica, M. V. S. N. (in servizio permanente); Corpi organizzati al servizio dello Stato (guardie carcerarie, Pubblica Sicurezza, ecc.); Corpi organizzati al servizio delle Province e dei Comuni.

8) *Ufficiali.* — Ufficiali di carriera delle forze armate di cui al precedente n. 7.

9) *Impiegati.* — Impiegati di uffici pubblici e di aziende private.

10) *Culto, professioni ed arti liberali.*

11) *Proprietari e benestanti.*

12) *Condizioni non professionali.* — Pensionati di amministrazioni pubbliche e private; pensionati di guerra; donne attendenti a casa; invalidi; ricoverati; detenuti; mendicanti; prostitute; persone senza professione. In questa voce sono inoltre compresi coloro per i quali è rimasta *ignota* la professione o la condizione.

11. **Convivenze** (Tav. VII). — Per « convivenza » intendosi l'insieme di più persone che, pur non avendo vincoli di parentela o di affinità, fanno vita comune o per scopi religiosi, militari, di istruzione, di lavoro, ecc., o per esigenze di alloggio, di cura e simili.

12. **Altre specie di convivenze** (Tav. VII, n. 12). — Comprendono le case di prostituzione, le camerate e baracche di operai o di giornalieri di campagna, le caserme di pompieri, ecc.

13. **Età** (Tavv. VIII, IX, X, XI, XIII e XVII). — L'età in anni compiuti va intesa come segue:

Anni 0: dalla nascita fino a 364 giorni (compiuti);

» 1: dal 365° giorno (compiuto) fino ad anni 1 e 364 giorni (compiuti);

» 2: dal 2° anno (compiuto) fino ad anni 2 e 364 giorni (compiuti);

.....

» fino a 4: dalla nascita fino ad anni 4 e 364 giorni (compiuti);

» 5-9: dal 5° anno (compiuto) fino ad anni 9 e 364 giorni (compiuti);

.....

» 65 - ∞: dal 65° anno (compiuto) in poi.

(1) Limitatamente ai casi nei quali non meno del 55 % del prodotto lavorato provenga da terreni di proprietà dell'agricoltore. Negli altri casi gli addetti alla produzione dell'olio sono compresi nelle voci 2 (industriali) e 5 (operai).

2. Zone e Regioni agrarie (Tavv. I, II, IV, V e XVI). — Le zone agrarie, la loro numerazione in cifre romane, nonchè l'indicazione delle regioni agrarie, sono desunte dal Vol. XXII, Serie VI, degli « Annali di Statistica »: *Revisione delle zone agrarie secondo la circoscrizione amministrativa dei Comuni in esse compresi al 21 aprile 1931-IX*, Roma, Libreria dello Stato, 1932-X.

3. Confronti con i precedenti censimenti. — Il confronto dei dati del Censimento 1931 con quelli dei censimenti precedenti non è sempre possibile per le variazioni territoriali intervenute fra l'uno e l'altro censimento. Nella parte illustrativa sono fornite indicazioni dettagliate a questo riguardo.

Per la comparabilità dei dati, concernenti i tipi delle famiglie, l'età e la classificazione professionale, con quelli del Censimento 1921, vedansi i punti 5, 13 e 15 delle presenti avvertenze.

4. Famiglia (Tavv. I, II e III). — La famiglia, cui si fa riferimento, è la *famiglia di censimento* che comprende, oltre i membri presenti della famiglia naturale (con esclusione quindi degli assenti temporaneamente), anche gli ospiti, i dozzinanti, i domestici, i garzoni, ecc. Per questa definizione e per i criteri seguiti per distinguere la famiglia dalla convivenza, vedasi Vol. I « Relazione preliminare » pag. 63.

Quando due o più nuclei familiari distinti erano compresi in un solo foglio di censimento, sono stati considerati come formanti un'unica famiglia.

5. Famiglie classificate secondo il tipo (Tavv. II e III). — I tipi delle famiglie indicati alle colonne 3 a 10 e alle colonne 17 e 18 corrispondono ai tipi considerati nel Censimento 1921, con la differenza che sono state indicate a parte (col. 18) le famiglie di un solo membro, che nel Censimento del 1921 figuravano nel gruppo di « soli parenti ed affini ».

Le sottodistinzioni, indicate nelle colonne 12 a 16, sono state considerate per la prima volta nel Censimento del 1931.

6. Famiglie irregolari (Tavv. II e III, col. 12). — Sono state considerate tali quelle famiglie risultanti da unione illegittima, o quelle nelle quali figuravano figli di un membro qualsiasi della famiglia, nati fuori matrimonio. Il carattere della irregolarità è stato desunto dalle dichiarazioni dei censiti e dall'esame delle particolari condizioni dei componenti.

7. Famiglie regolari (Tavv. II e III). — Nelle famiglie regolari, composte di soli ascendenti e discendenti (col. 14), *non* sono comprese le famiglie composte di « soli genitori e figli » e di « soli parenti ed affini » che sono rispettivamente indicate nelle colonne 15 e 16.

8. Famiglie di soli estranei (Tavv. II e III, col. 17). — Le famiglie composte di soli estranei differiscono dalle convivenze sia per il minor numero dei componenti, sia perchè sono composte di persone che generalmente non hanno in comune che l'abitazione, senza quei vincoli gerarchici ed economici o quella comunanza di scopi o di attività che caratterizzano le « convivenze » propriamente dette.

9. Famiglie naturali (Tavv. IV, V e VI). — La *famiglia naturale* comprende i soli parenti ed affini (esclusi quindi i domestici, i garzoni, i dozzinanti, i conviventi e gli estranei) anche se temporaneamente assenti il giorno del censimento.

Nel Censimento 1931 si sono considerati *temporaneamente assenti* coloro che alla data del censimento non si trovavano nel Comune dove avevano la loro dimora abituale, ma dei quali si presumeva il ritorno entro l'anno 1931, o, in casi speciali, anche dopo (militari di leva, bambini a balia, studenti, ecc.) (cfr. Vol. I « Relazione preliminare » pag. 180).

10. Condizione sociale del capo famiglia (Tavv. V, VI e XIV). — La condizione sociale del capo famiglia corrisponde alla sua professione (o condizione) o alla sua posizione nella professione, quale è stata indicata nelle colonne 15 e 16 del foglio di censimento (vedasi citata « Relazione preliminare » pag. 8).

Di regola, per capo famiglia intendesi il censito indicato come tale nel foglio di censimento.

Unicamente agli effetti della classificazione delle famiglie secondo la condizione sociale del capo famiglia, questa regola ha subito due eccezioni:

a) quando il capo famiglia risultava *temporaneamente assente* ed in pari tempo non risultava la *presenza* nè della moglie, nè dei figli (celibi o nubili), è stato fatto riferimento alla condizione sociale del primo censito tra i presenti;

AVVERTENZE ALLE TAVOLE

1. **Circoscrizioni territoriali e tavole.** — Le circoscrizioni prese in considerazione — specificate nell' apposita colonna « circoscrizioni » o nella testata delle diverse tavole — sono le seguenti:

1. — Tutti i Comuni della Provincia.
2. — Comuni con un centro di almeno 10.000 abitanti (Novara).
3. — Comune capoluogo di Provincia.
4. — Comuni capiluoghi di ex Circondari (Novara, Domodossola, Pallanza).
5. — Comuni con almeno 50.000 abitanti (Novara).
6. — Comuni con almeno 100.000 abitanti.
7. — Complesso dei Comuni fino a 9.999 abitanti.
8. — Complesso dei Comuni da 10.000 a 49.999 abitanti.
9. — Complesso dei Comuni da 50.000 a 99.999 abitanti.
10. — Zone e Regioni agrarie.
11. — Provincia.

La indicazione delle circoscrizioni prese in considerazione per ciascuna tavola è data dal seguente quadro, nel quale i numeri indicati nella colonna « circoscrizioni considerate » corrispondono ai numeri d'ordine sopra riportati.

TAVOLE	CIRCOSCRIZIONI CONSIDERATE
I - Famiglie secondo il numero dei membri 2 . 3 . 4 . 5 10 . 11
II - Famiglie secondo il tipo e la composizione 3 . 4 . 5 10 . 11
III - Famiglie secondo il tipo, la composizione ed il numero dei membri 11
IV - Famiglie naturali secondo il numero dei membri 3 5 . 7 . 8 10 . 11
V - Famiglie naturali secondo la condizione sociale del capo famiglia 3 5 . 7 . 8 10 . 11
VI - Famiglie naturali secondo il numero dei membri e la condizione sociale del capo famiglia 11
VII - Convivenze secondo la specie. — Sesso e qualità dei componenti 3 . 4 . 5 11
VIII - Popolazione presente secondo l'età, l'anno di nascita, il sesso e lo stato civile 11
IX - Popolazione presente secondo l'età, il sesso e lo stato civile 2 . 3 . 4 . 5 . 7 . 8
X - Popolazione presente secondo il luogo di nascita, i grandi gruppi di età ed il sesso 3 . 4 . 5 11
XI - Popolazione presente secondo il luogo di nascita, i grandi gruppi di età, il sesso e lo stato civile 11
XII - Popolazione presente in età di 10 anni e più secondo la professione o condizione ed il sesso. — Disoccupati nella popolazione in età dai 15 ai 64 anni 2 . 3 5 . 7 . 8 11
XIII - Popolazione presente secondo la professione o condizione, l'età ed il sesso 11
XIV - Non cattolici secondo la condizione sociale del capo famiglia, la religione ed il sesso 3 5 11
XV - Stranieri secondo lo Stato di appartenenza ed il sesso 3 5 11
XVI - Censiti in età di 6 anni e più che sapevano leggere	I 10 . 11
XVII - Analfabeti secondo l'età, il sesso e le categorie professionali 11

Per la Provincia di Novara non figurano i nn. 6 e 9 perchè non esistono Comuni con almeno 100.000 abitanti ed il complesso dei Comuni da 50.000 a 99.999 abitanti comprende il solo Comune di Novara già considerato al n. 3.

Le circoscrizioni si riferiscono alla data del 21 aprile 1931 - IX.

La denominazione dei Comuni e l'ortografia dei singoli nomi corrispondono a quelle risultanti dai provvedimenti legislativi emanati fino al 21 aprile 1931 - IX, dall'uso e, nei casi dubbi, dalle informazioni fornite dai Prefetti.

**TAVOLA DI RAGGUAGLIO
TRA LE CLASSI PROFESSIONALI DEI CENSIMENTI 1931 E 1921.**

VII Censimento	VI Censimento	VII Censimento	VI Censimento	VII Censimento	VI Censimento	VII Censimento	VI Censimento	
I	I	15	12	29	24	43	34-35	
2		16	13	30		44	36	
3		17	14	31		26	45	37
4		18	15	32		27	46	38
5	2	19	16	33	28	47	39	
6	3	20	17	34 ⁽¹⁾	29	48	40	
7	4	21	18	35	30	49	41	
8	5	22	19	36		50	42	
9	6	23	20	37		51	43	
10	7	24	21	38		52	44	
11	8	25	22	39	32	53	45	
12	9	26	23	40		54	46	
13	10	27 ⁽¹⁾	29	41		31	55	47
14	11	28	25	42		33	56	48

(¹) Le classi 27 e 34 riunite, danno il complessivo ammontare della classe 29 del Censimento 1921.

TAVOLA I.

Famiglie (*) secondo

Numero d'ordine	CIRCOSCRIZIONI (*)	IN COMPLESSO	FAMIGLIE									
			1	2	3	4	5	6	7	8	9	10
1	2	3	4	5	6	7	8	9	10	11	12	13
Numero delle												
COMUNI												
1	NOVARA (a) (b)	17.742	2.106	4.362	5.274	3.366	1.544	617	251	126	60	16
2	Domodossola (a)	2.701	298	514	688	537	331	169	92	40	18	6
3	Pallanza (a)	2.216	307	526	503	414	216	136	63	31	4	5
ZONE E REGIONI AGRARIE (*)												
4	XLI - Alta montagna della Valle di Vigizzo..	1.635	246	423	307	266	183	105	54	25	11	14
5	XLII - Alta montagna delle Valli Antigorio, Formazza, Devero e di Vedro.....	2.214	333	436	458	338	272	169	96	56	30	15
6	XLIII - Alta montagna Valli Antrona e Anzasca e della Val Bognanco.....	1.772	359	334	342	258	176	115	95	44	27	13
7	XLIV - Media montagna del basso Toce.....	8.913	1.181	1.601	1.901	1.718	1.110	661	381	204	88	32
8	XLV - Media montagna della Valle Strona e litoranea del Lago di Orta.....	9.608	1.341	1.971	2.212	1.819	1.112	625	292	126	63	25
9	XLVI - Media montagna delle alte Valli Cannobina e Cambiasca.....	1.662	381	438	347	249	123	72	29	13	3	4
10	XLVII - Bassa montagna litoranea occidentale del Verbano superiore.....	11.063	1.809	2.672	2.558	1.932	1.064	539	280	131	41	14
11	XLVIII - Bassa montagna litoranea del Verbano inferiore	9.448	1.329	2.228	2.218	1.720	1.050	486	242	99	41	23
	Regione di Montagna ...	46.315	6.979	10.103	10.343	8.300	5.090	2.772	1.469	698	304	140
12	XLIX - Colline prealpine dell'alto Novarese....	6.115	821	1.289	1.478	1.132	701	332	186	68	55	25
13	L - Colle-piano del medio Novarese fra la Sesia e il Ticino	16.764	1.865	2.870	3.541	3.299	2.276	1.400	684	339	199	122
	Regione di Collina ...	22.879	2.686	4.159	5.019	4.431	2.977	1.732	870	407	254	147
14	LI - Altopiano Novarese fra la Sesia e il Ticino	7.854	907	1.606	2.010	1.537	878	409	243	120	71	33
15	LII - Pianura risicola del basso Novarese....	32.027	3.703	7.416	8.913	6.194	3.129	1.415	627	319	155	64
	Regione di Pianura...	39.881	4.610	9.022	10.923	7.731	4.007	1.824	870	439	226	97
	Provincia...	109.075	14.275	23.284	26.285	20.462	12.074	6.323	3.209	1.544	784	384
Numero dei												
COMUNI												
1	NOVARA (a) (b)	55.253	2.106	8.724	15.822	13.464	7.720	3.702	1.757	1.008	540	160
2	Domodossola (a)	9.491	298	1.028	2.064	2.148	1.655	1.014	644	320	162	60
3	Pallanza (a)	7.320	307	1.052	1.509	1.656	1.080	816	441	248	36	50
ZONE E REGIONI AGRARIE (*)												
4	XLI - Alta montagna della Valle di Vigizzo..	5.450	246	846	921	1.064	915	630	378	200	99	140
5	XLII - Alta montagna delle Valli Antigorio, Formazza, Devero e di Vedro.....	7.971	333	872	1.374	1.352	1.360	1.014	672	448	270	150
6	XLIII - Alta montagna Valli Antrona e Anzasca e della Val Bognanco.....	6.148	359	668	1.026	1.032	880	690	665	352	243	130
7	XLIV - Media montagna del basso Toce.....	32.311	1.181	3.202	5.703	6.872	5.550	3.966	2.667	1.632	792	320
8	XLV - Media montagna della Valle Strona e litoranea del Lago di Orta.....	32.628	1.341	3.942	6.636	7.276	5.560	3.750	2.044	1.008	567	250
9	XLVI - Media montagna delle alte Valli Cannobina e Cambiasca.....	4.748	381	876	1.041	996	615	432	203	104	27	40
10	XLVII - Bassa montagna litoranea occidentale del Verbano superiore.....	34.885	1.809	5.344	7.674	7.728	5.320	3.234	1.960	1.048	369	140
11	XLVIII - Bassa montagna litoranea del Verbano inferiore	30.718	1.329	4.456	6.654	6.880	5.250	2.916	1.694	792	369	230
	Regione di Montagna ...	154.859	6.979	20.206	31.029	33.200	25.450	16.632	10.283	5.584	2.736	1.400
12	XLIX - Colline prealpine dell'alto Novarese....	20.791	821	2.578	4.434	4.528	3.505	1.992	1.302	544	495	250
13	L - Colle-piano del medio Novarese fra la Sesia e il Ticino	63.883	1.865	5.740	10.623	13.196	11.380	8.400	4.788	2.712	1.791	1.220
	Regione di Collina ...	84.674	2.686	8.318	15.057	17.724	14.885	10.392	6.090	3.256	2.286	1.470
14	LI - Altopiano Novarese fra la Sesia e il Ticino	27.304	907	3.212	6.030	6.148	4.390	2.454	1.701	960	639	330
15	LII - Pianura risicola del basso Novarese....	104.307	3.703	14.832	26.739	24.776	15.645	8.490	4.389	2.552	1.395	640
	Regione di Pianura...	131.611	4.610	18.044	32.769	30.924	20.035	10.944	6.090	3.512	2.034	970
	Provincia...	371.144	14.275	46.568	78.855	81.848	60.370	37.968	22.463	12.352	7.056	3.840

(*) Vedansi avvertenze nn. 1, 2 e 4 a pagg. 3 e 4.

(a) Comune capoluogo di ex Circondario. - (b) Comune con un centro di almeno 10.000 abitanti.

il numero dei membri.

COMPOSTE DI MEMBRI

COMPOSTE DI MEMBRI																	Numero d'ordine
11	12	13	14	15	16	17	18	19	20	21	22	23	24	25	26	27	
14	15	16	17	18	19	20	21	22	23	24	25	26	27	28	29	30	
famiglie																	
8	8	—	—	1	1	1	1	—	—	—	—	—	—	—	—	—	1
5	—	1	1	—	—	—	—	—	—	—	—	—	—	—	—	—	2
8	2	1	—	—	—	—	—	—	—	—	—	—	—	—	—	—	3
1	—	—	—	—	—	—	—	—	—	—	—	—	—	—	—	—	4
7	3	1	—	—	—	—	—	—	—	—	—	—	—	—	—	—	5
5	4	—	—	—	—	—	—	—	—	—	—	—	—	—	—	—	6
21	9	2	2	—	1	1	—	—	—	—	—	—	—	—	—	—	7
15	4	2	—	1	—	—	—	—	—	—	—	—	—	—	—	—	8
8	—	—	—	—	—	—	—	—	—	—	—	—	—	—	—	—	9
18	4	1	—	—	—	—	—	—	—	—	—	—	—	—	—	—	10
6	2	1	1	1	1	—	—	—	—	—	—	—	—	—	—	—	11
76	26	7	3	2	2	1	—	—	—	—	—	—	—	—	—	—	12
14	6	3	3	1	—	—	—	—	1	—	—	—	—	—	—	—	13
63	43	25	17	3	5	1	1	3	2	2	2	—	—	—	—	—	14
77	49	28	20	4	5	1	1	3	3	2	2	—	—	—	—	—	15
10	10	5	2	5	3	3	2	—	—	—	—	—	—	—	—	—	16
36	25	14	6	3	3	1	3	—	1	—	—	—	—	—	—	—	17
46	35	19	8	8	6	4	5	—	1	—	—	—	—	—	—	—	18
199	110	54	31	14	13	6	6	3	4	2	2	—	—	—	—	—	19

componenti

88	96	—	—	15	16	17	18	—	—	—	—	—	—	—	—	—	1
55	—	13	14	—	16	—	—	—	—	—	—	—	—	—	—	—	2
88	24	13	—	—	—	—	—	—	—	—	—	—	—	—	—	—	3
11	—	—	—	—	—	—	—	—	—	—	—	—	—	—	—	—	4
77	36	13	—	—	—	—	—	—	—	—	—	—	—	—	—	—	5
55	48	—	—	—	—	—	—	—	—	—	—	—	—	—	—	—	6
231	108	26	28	—	16	17	—	—	—	—	—	—	—	—	—	—	7
165	48	26	—	15	—	—	—	—	—	—	—	—	—	—	—	—	8
33	—	—	—	—	—	—	—	—	—	—	—	—	—	—	—	—	9
196	48	13	—	—	—	—	—	—	—	—	—	—	—	—	—	—	10
66	24	13	14	15	16	—	—	—	—	—	—	—	—	—	—	—	11
836	312	91	42	30	32	17	—	—	—	—	—	—	—	—	—	—	12
154	72	39	42	15	—	—	—	—	20	—	—	—	—	—	—	—	13
693	516	325	238	45	80	17	18	57	40	42	44	—	—	—	—	—	14
847	588	364	280	60	80	17	18	57	60	42	44	—	—	—	—	—	15
110	120	65	28	75	48	51	36	—	—	—	—	—	—	—	—	—	16
396	300	182	84	45	48	17	54	—	20	—	—	—	—	—	—	—	17
506	420	247	112	120	96	68	90	—	20	—	—	—	—	—	—	—	18
2.189	1.320	702	434	210	208	102	108	57	80	42	44	—	—	—	—	—	19

TAVOLA II.

Famiglie (*) secondo il tipo (*) e la composizione.

CIRCOSCRIZIONI (*)	FAMIGLIE																		
	IN COMPLESSO	DI PARENTI ED AFFINI										TOTALE	irregolari (*)	di cui				DI SOLI ESTRANEI (*)	DI UN SOLO MEMBRO
		soli parenti ed affini (*)	con							TOTALE	regolari (*)								
			domestici	garzoni	dozzinanti, convi-venti ed estranei	domestici e garzoni	domestici, convi-venti, dozzinanti ed estranei	garzoni, convi-venti, dozzinanti ed estranei	domestici, garzoni, conviventi, dozzinanti ed estranei		TOTALE			di cui composte di					
														soli ascen- denti e discendenti	soli genitori e figli	soli parenti ed affini			
1	2	3	4	5	6	7	8	9	10	11	12	13	14	15	16	17	18		
Numero delle famiglie																			
COMUNI																			
NOVARA (a)	17.742	14.441	706	38	407	2	40	2	—	15.636	194	15.442	444	9.502	5.406	—	2.106		
Domodossola (a)	2.701	2.137	131	15	101	—	9	—	1	2.403	68	2.335	53	1.450	823	—	298		
Pallanza (a)	2.216	1.683	108	8	97	2	9	1	—	1.908	51	1.857	37	1.080	740	1	307		
ZONE E REGIONI AGRARIE (*)																			
XLI - Alta montagna della Valle di Vigizzo ...	1.635	1.322	39	6	18	—	4	—	—	1.389	56	1.333	24	858	451	—	246		
XLII - Alta montagna delle Valli Antigorio, Formazza, Devero e di Vedro	2.214	1.754	51	13	52	2	8	1	—	1.881	70	1.811	29	1.124	658	—	333		
XLIII - Alta montagna Valli Antrona e Anzasca e della Val Bognanco	1.772	1.323	51	11	23	1	4	—	—	1.413	69	1.344	18	863	463	—	359		
XLIV - Media montagna del basso Toce	8.913	7.112	287	53	233	14	30	1	2	7.732	206	7.526	164	4.602	2.670	—	1.181		
XLV - Media montagna della Valle Strona e litoranea del Lago di Orta	9.608	7.770	181	31	272	1	10	1	—	8.266	116	8.150	171	5.285	2.694	1	1.341		
XLVI - Media montagna delle alte Valli Cannobina e Cambiasca	1.662	1.238	12	2	29	—	—	—	—	1.281	16	1.265	34	822	409	—	381		
XLVII - Bassa montagna litoranea occidentale del Verbano superiore	11.069	8.519	323	27	347	7	25	3	1	9.252	189	9.063	170	5.502	3.391	2	1.809		
XLVIII - Bassa montagna litoranea del Verbano inferiore	9.448	7.514	297	33	244	9	19	2	1	8.119	89	8.030	167	5.088	2.775	—	1.329		
Regione di Montagna ...	46.315	36.552	1.241	176	1.218	34	100	8	4	39.333	811	38.522	777	24.234	13.511	3	6.979		
XLIX - Colline prealpine dell'alto Novarese	6.115	5.101	67	14	103	—	5	3	—	5.293	53	5.240	138	3.199	1.903	1	821		
L - Colle-piano del medio Novarese fra la Sesia e il Ticino	16.764	14.373	190	54	258	6	16	2	—	14.899	87	14.812	669	8.421	5.722	—	1.865		
Regione di Collina ...	22.879	19.474	257	68	361	6	21	5	—	20.192	140	20.052	807	11.620	7.625	1	2.686		
LI - Altopiano Novarese fra la Sesia e il Ticino	7.854	6.784	67	24	67	—	5	—	—	6.947	41	6.906	268	3.906	2.732	—	907		
LII - Pianura risicola del basso Novarese	32.027	26.818	805	129	519	3	47	3	—	28.324	236	28.088	931	17.151	10.006	—	3.703		
Regione di Pianura ...	39.881	33.602	872	153	586	3	52	3	—	35.271	277	34.994	1.199	21.057	12.738	—	4.610		
Provincia ...	109.075	89.628	2.370	397	2.165	43	173	16	4	94.796	1.228	93.568	2.783	56.911	33.874	4	14.275		
Numero dei componenti																			
COMUNI																			
NOVARA (a)	55.253	48.116	3.009	179	1.588	14	230	11	—	53.147	626	52.521	2.095	34.249	16.177	—	2.106		
Domodossola (a)	9.491	7.897	626	84	447	59	64	—	16	9.193	237	8.956	255	5.776	2.925	—	298		
Pallanza (a)	7.320	6.033	453	43	417	8	51	5	—	7.010	167	6.843	196	4.195	2.452	3	307		
ZONE E REGIONI AGRARIE (*)																			
XLI - Alta montagna della Valle di Vigizzo ...	5.450	4.916	130	30	107	—	21	—	—	5.204	224	4.980	124	3.473	1.383	—	246		
XLII - Alta montagna delle Valli Antigorio, Formazza, Devero e di Vedro	7.971	7.077	209	52	232	13	46	0	—	7.638	299	7.339	170	4.790	2.379	—	333		
XLIII - Alta montagna Valli Antrona e Anzasca e della Val Bognanco	6.148	5.380	225	52	104	9	19	—	—	5.789	291	5.498	97	3.679	1.722	—	359		
XLIV - Media montagna del basso Toce	32.311	28.184	1.324	306	1.032	92	166	4	22	31.130	813	30.317	841	19.295	10.181	—	1.181		
XLV - Media montagna della Valle Strona e litoranea del Lago di Orta	32.628	29.181	715	153	1.168	7	51	8	—	31.283	472	30.811	884	20.847	9.080	4	1.341		
XLVI - Media montagna delle alte Valli Cannobina e Cambiasca	4.748	4.216	43	11	97	—	—	—	—	4.367	50	4.317	180	2.907	1.230	—	381		
XLVII - Bassa montagna litoranea occidentale del Verbano superiore	34.885	30.055	1.259	133	1.431	34	134	15	7	33.068	643	32.425	835	20.830	10.760	8	1.809		
XLVIII - Bassa montagna litoranea del Verbano inferiore	30.718	26.878	1.180	156	984	51	119	13	8	29.389	306	29.083	846	19.275	8.962	—	1.329		
Regione di Montagna ...	154.859	135.887	5.085	893	5.155	206	556	49	37	147.568	3.098	144.770	3.977	95.096	45.697	12	6.979		
XLIX - Colline prealpine dell'alto Novarese	20.791	19.151	264	78	429	—	29	16	—	19.967	228	19.739	662	11.993	7.084	3	821		
L - Colle-piano del medio Novarese fra la Sesia e il Ticino	63.883	59.592	798	304	1.190	39	80	15	—	62.018	363	61.655	3.426	33.043	25.186	—	1.865		
Regione di Collina ...	84.674	78.743	1.062	382	1.619	39	109	31	—	81.985	591	81.394	4.088	45.036	32.270	3	2.686		
LI - Altopiano Novarese fra la Sesia e il Ticino	27.304	25.649	284	147	294	—	23	—	—	26.397	148	26.249	1.312	14.421	10.516	—	907		
LII - Pianura risicola del basso Novarese	104.307	94.088	3.418	680	2.121	19	262	16	—	100.604	809	99.795	4.517	62.796	32.482	—	3.703		
Regione di Pianura ...	131.611	119.737	3.702	827	2.415	19	285	16	—	127.001	957	126.044	5.829	77.217	42.998	—	4.610		
Provincia ...	371.144	334.367	9.849	2.102	9.189	264	950	96	37	356.854	4.646	352.208	13.894	217.349	120.965	15	14.275		

(*) Vedansi avvertenze nn. 1, 2, 4, 5, 6, 7 e 8 a pagg. 3 e 4.
(a) Comune capoluogo di ex Circondario.

TAVOLA IV.

Famiglie naturali (*) secondo

Numero d'ordine	CIRCOSCRIZIONI (*)	FAMIGLIE		FAMIGLIE							
		Numero	di cui era a capo una femmina	1	2	3	4	5	6	7	8
1	2	3	4	5	6	7	8	9	10	11	12
Numero delle											
COMUNI											
1	NOVARA	17.742	3.304	2.138	4.250	5.316	3.418	1.544	604	251	117
2	Complesso dei Comuni fino a 9.999 abitanti	75.379	15.833	9.562	13.738	16.376	14.687	9.448	5.549	2.960	1.479
3	Complesso dei Comuni da 10.000 a 49.999 abitanti	15.954	2.998	1.799	3.110	3.908	3.166	1.857	1.006	512	283
ZONE E REGIONI AGRARIE (*)											
4	XLI - Alta montagna della Valle di Vigizzo	1.635	458	289	374	312	263	202	119	63	33
5	XLII - Alta montagna delle Valli Antigorio, Formazza, Devero e di Vedro	2.214	511	342	374	419	374	275	181	106	73
6	XLIII - Alta montagna Valli Antrona e Anzasca e della Val Bognanco	1.772	644	345	317	323	267	185	123	89	57
7	XLIV - Media montagna del basso Toce	3.913	1.800	1.142	1.444	1.835	1.764	1.174	708	416	233
8	XLV - Media montagna della Valle Strona e litoranea del Lago di Orta	9.608	2.230	1.243	1.750	2.114	1.882	1.214	726	352	171
9	XLVI - Media montagna delle alte Valli Cannobina e Cambiasca	1.662	546	296	344	300	287	184	129	66	21
10	XLVII - Bassa montagna litoranea occidentale del Verbano superiore	11.063	2.742	1.676	2.366	2.461	2.052	1.195	662	350	176
11	XLVIII - Bassa montagna litoranea del Verbano inferiore	9.448	2.156	1.205	1.904	2.136	1.826	1.152	650	300	148
	Regione di Montagna...	46.315	11.087	6.488	8.873	9.900	8.715	5.581	3.303	1.742	915
12	XLIX - Colline prealpine dell'alto Novarese	6.115	1.255	732	1.086	1.357	1.237	800	417	237	110
13	L - Colle-piano del medio Novarese fra la Sesia e il Ticino	16.764	3.000	1.720	2.547	3.389	3.402	2.380	1.518	819	411
	Regione di Collina...	22.879	4.255	2.452	3.633	4.746	4.639	3.130	1.935	1.056	521
14	LI - Altopiano Novarese fra la Sesia e il Ticino	7.854	1.220	890	1.503	1.998	1.575	907	440	256	132
15	LII - Pianura risicola del basso Novarese	32.027	5.573	3.669	7.089	8.951	6.342	3.181	1.481	669	311
	Regione di Pianura...	39.881	6.793	4.559	8.592	10.949	7.917	4.088	1.921	925	443
	Provincia...	109.675	22.135	13.499	21.098	25.595	21.271	12.849	7.159	3.723	1.879
Numero dei											
COMUNI											
1	NOVARA	55.314	6.995	2.138	8.500	15.948	13.672	7.720	3.624	1.757	936
2	Complesso dei Comuni fino a 9.999 abitanti	274.019	38.282	9.562	27.476	49.128	58.748	47.240	33.294	20.720	11.832
3	Complesso dei Comuni da 10.000 a 49.999 abitanti	56.863	7.453	1.799	6.220	11.709	12.664	9.285	6.036	3.584	2.264
ZONE E REGIONI AGRARIE (*)											
4	XLI - Alta montagna della Valle di Vigizzo	5.699	1.090	239	748	936	1.052	1.010	714	441	264
5	XLII - Alta montagna delle Valli Antigorio, Formazza Devero e di Vedro	8.300	1.296	342	748	1.257	1.496	1.375	1.086	742	584
6	XLIII - Alta montagna Valli Antrona e Anzasca e della Val Bognanco	6.389	1.630	345	634	969	1.068	925	768	623	456
7	XLIV - Media montagna del basso Toce	33.416	4.879	1.142	2.888	5.505	7.056	5.870	4.248	2.912	1.864
8	XLV - Media montagna della Valle Strona e litoranea del Lago di Orta	34.397	5.476	1.243	3.500	6.342	7.528	6.070	4.356	2.464	1.368
9	XLVI - Media montagna delle alte Valli Cannobina e Cambiasca	5.689	1.283	296	688	900	1.148	920	774	462	192
10	XLVII - Bassa montagna litoranea occidentale del Verbano superiore	37.021	6.336	1.676	4.732	7.333	8.208	5.975	3.972	2.450	1.408
11	XLVIII - Bassa montagna litoranea del Verbano inferiore	32.925	5.131	1.205	3.808	6.408	7.304	5.760	3.900	2.100	1.184
	Regione di Montagna...	163.836	27.121	6.488	17.746	29.700	34.860	27.905	19.318	12.194	7.320
12	XLIX - Colline prealpine dell'alto Novarese	22.384	3.092	732	2.172	4.071	4.948	4.000	2.502	1.659	880
13	L - Colle-piano del medio Novarese fra la Sesia e il Ticino	66.741	7.324	1.720	5.094	10.167	13.608	11.900	9.108	5.733	3.288
	Regione di Collina...	89.125	10.916	2.452	7.266	14.238	18.556	15.900	11.610	7.392	4.168
14	LI - Altopiano Novarese fra la Sesia e il Ticino	27.809	2.366	890	3.006	5.994	6.300	4.535	2.640	1.792	1.056
15	LII - Pianura risicola del basso Novarese	105.426	12.027	3.669	14.178	26.853	25.368	15.905	8.886	4.683	2.488
	Regione di Pianura...	133.235	14.393	4.559	17.184	32.847	31.668	20.440	11.526	6.475	3.544
	Provincia...	386.196	52.730	13.499	42.196	76.785	85.094	64.245	42.954	26.061	15.032

(*) Vedansi avvertenze nn. 1, 2 e 9 a pagg. 3 e 4.

il numero dei membri.

NATURALI COMPOSTE DI MEMBRI

9	10	11	12	13	14	15	16	17	18	19	20	21	22	23	24	25	26	27	Numero d'ordine
13	14	15	16	17	18	19	20	21	22	23	24	25	26	27	28	29	30	31	32
66	18	11	5	—	1	1	—	1	1	—	—	—	—	—	—	—	—	—	1
762	391	185	112	65	27	15	7	5	4	2	1	—	2	—	—	—	1	1	2
148	82	36	13	14	10	2	2	3	1	1	2	2	2	—	—	—	—	—	3
12	13	3	2	—	—	—	—	—	—	—	—	—	—	—	—	—	—	—	4
42	19	6	3	—	—	—	—	—	—	—	—	—	—	—	—	—	—	—	5
30	18	5	8	—	—	—	—	—	—	—	—	—	—	—	—	—	—	—	6
110	42	27	13	3	1	1	—	—	—	—	—	—	—	—	—	—	—	—	7
83	45	18	6	2	—	1	—	—	1	—	—	—	—	—	—	—	—	—	8
18	9	4	—	1	—	—	—	—	—	—	—	—	—	—	—	—	—	—	9
70	30	17	5	2	1	—	—	—	—	—	—	—	—	—	—	—	—	—	10
78	25	9	6	4	2	1	—	—	—	2	—	—	—	—	—	—	—	—	11
443	201	86	43	13	4	3	—	—	1	2	—	—	—	—	—	—	—	—	12
69	30	13	14	4	6	1	—	1	—	—	1	—	—	—	—	—	—	—	13
227	148	80	40	40	17	6	4	4	1	1	2	2	4	—	—	—	1	1	14
296	178	93	54	44	23	7	4	5	1	1	3	2	4	—	—	—	1	1	15
73	37	11	9	8	3	4	4	2	2	—	—	—	—	—	—	—	—	—	16
164	75	39	24	15	8	4	1	2	2	—	—	—	—	—	—	—	—	—	17
237	112	50	33	23	11	8	5	4	4	—	—	—	—	—	—	—	—	—	18
976	491	232	130	79	38	18	9	9	6	3	3	2	4	—	—	—	1	1	19

componenti

594	180	121	60	—	14	15	—	17	18	—	—	—	—	—	—	—	—	—	1
6.858	3.910	2.035	1.344	845	378	225	112	85	72	38	20	—	—	—	—	—	—	—	2
1.382	820	396	156	192	140	30	32	51	18	19	40	42	44	—	—	—	—	—	3
108	130	33	24	—	—	—	—	—	—	—	—	—	—	—	—	—	—	—	4
378	190	66	36	—	—	—	—	—	—	—	—	—	—	—	—	—	—	—	5
270	180	55	96	—	—	—	—	—	—	—	—	—	—	—	—	—	—	—	6
990	420	297	156	39	14	15	—	—	—	—	—	—	—	—	—	—	—	—	7
747	450	198	72	26	—	15	—	—	18	—	—	—	—	—	—	—	—	—	8
162	90	44	—	13	—	—	—	—	—	—	—	—	—	—	—	—	—	—	9
680	300	187	60	26	14	—	—	—	—	—	—	—	—	—	—	—	—	—	10
702	250	99	72	52	28	15	—	—	—	38	—	—	—	—	—	—	—	—	11
3.987	2.010	979	516	156	56	45	—	—	18	38	—	—	—	—	—	—	—	—	12
621	300	143	168	52	84	15	—	17	—	—	20	—	—	—	—	—	—	—	13
2.043	1.480	880	480	520	238	90	64	68	18	19	40	42	88	—	—	—	—	—	14
2.664	1.790	1.023	648	572	322	105	64	85	18	19	60	42	88	—	—	—	—	—	15
657	370	121	108	104	42	60	64	34	36	—	—	—	—	—	—	—	—	—	16
1.476	750	429	288	195	112	60	16	34	36	—	—	—	—	—	—	—	—	—	17
2.133	1.120	550	396	299	154	120	80	68	72	—	—	—	—	—	—	—	—	—	18
8.784	4.910	2.552	1.560	1.027	532	270	144	151	108	57	60	42	88	—	—	—	—	—	19

TAVOLA V.

Famiglie naturali (*) secondo la

Numero d'ordine	CIRCOSCRIZIONI (*)	CONDIZIONE							
		IN COMPLESSO	ADDETTI ALL'AGRICOLTURA					TOTALE	
			conducenti terreni propri	fittavoli	mezzadri e coloni	giornalieri ed operai di campagna	altri addetti all'agricol.		
1	2	3	4	5	6	7	8	9	
Numero delle									
COMUNI									
1	NOVARA.....	17.742	412	374	9	1.089	600	2.484	
2	Complesso dei Comuni fino a 9.999 abitanti.....	75.379	17.608	3.725	333	6.884	3.101	31.051	
3	Complesso dei Comuni da 10.000 a 49.999 abitanti.....	15.954	1.784	193	29	350	95	2.451	
ZONE E REGIONI AGRARIE (*)									
4	XLII - Alta montagna della Valle di Vigizzo.....	1.635	437	97	12	167	80	793	
5	XLIII - Alta montagna delle Valli Antigorio, Formazza, Devero e di Vedro.....	2.214	792	64	24	53	52	985	
6	XLIV - Alta montagna Valli Antrona e Anzasca e della Val Bognanco.....	1.772	578	39	—	60	102	779	
7	XLV - Media montagna del basso Toce.....	8.913	1.477	88	80	241	123	2.009	
8	XLVI - Media montagna della Valle Strona e litoranea del Lago di Orta.....	9.608	770	109	27	317	285	1.508	
9	XLVII - Media montagna delle alte Valli Cannobina e Cambiasca.....	1.682	494	5	—	123	145	767	
10	XLVIII - Bassa montagna litoranea occidentale del Verbano superiore.....	11.063	847	84	25	412	107	1.475	
11	XLVIII - Bassa montagna litoranea del Verbano inferiore.....	9.448	1.331	234	63	363	211	2.202	
	Regione di Montagna...	46.315	6.728	720	231	1.736	1.105	10.518	
12	XLIX - Colline prealpine dell'alto Novarese.....	6.115	1.650	118	35	357	47	2.237	
13	L - Colle-piano del medio Novarese fra la Sesia e il Ticino.....	16.764	6.723	1.156	79	789	231	8.978	
	Regione di Collina...	22.879	8.373	1.274	114	1.146	278	11.185	
14	LI - Altopiano Novarese fra la Sesia e il Ticino....	7.854	2.176	617	12	638	143	3.584	
15	LII - Pianura risicola del basso Novarese.....	32.027	2.429	1.681	14	4.303	2.270	10.697	
	Regione di Pianura...	39.881	4.605	2.298	26	4.941	2.413	14.283	
	Provincia...	109.075	19.704	4.292	371	7.823	3.796	35.986	
Numero dei									
COMUNI									
1	NOVARA.....	55.314	1.765	1.776	25	3.515	2.290	9.371	
2	Complesso dei Comuni fino a 9.999 abitanti.....	274.019	71.746	17.772	1.566	20.689	12.188	123.961	
3	Complesso dei Comuni da 10.000 a 49.999 abitanti.....	56.863	8.639	895	127	1.297	385	11.343	
ZONE E REGIONI AGRARIE (*)									
4	XLII - Alta montagna della Valle di Vigizzo.....	5.699	1.549	375	35	575	321	2.854	
5	XLIII - Alta montagna delle Valli Antigorio, Formazza, Devero e di Vedro.....	8.300	3.004	268	101	180	206	3.759	
6	XLIV - Alta montagna Valli Antrona e Anzasca e della Val Bognanco.....	6.389	2.000	131	—	178	449	2.758	
7	XLV - Media montagna del basso Toce.....	33.416	5.819	363	368	674	526	7.750	
8	XLVI - Media montagna della Valle Strona e litoranea del Lago di Orta.....	34.397	2.597	486	122	999	1.237	5.441	
9	XLVII - Media montagna delle alte Valli Cannobina e Cambiasca.....	5.689	1.806	24	—	317	580	2.729	
10	XLVIII - Bassa montagna litoranea occidentale del Verbano superiore.....	37.021	2.813	382	71	1.411	381	5.058	
11	XLVIII - Bassa montagna litoranea del Verbano inferiore.....	32.925	5.131	1.139	312	1.148	754	8.488	
	Regione di Montagna...	163.836	24.724	3.165	1.009	5.482	4.454	38.837	
12	XLIX - Colline prealpine dell'alto Novarese.....	22.384	6.745	604	206	1.190	160	8.905	
13	L - Colle-piano del medio Novarese fra la Sesia e il Ticino.....	66.741	30.701	5.802	391	2.705	860	40.459	
	Regione di Collina...	89.125	37.446	6.406	597	3.895	1.020	49.364	
14	LI - Altopiano Novarese fra la Sesia e il Ticino....	27.809	9.403	2.885	67	2.039	540	14.934	
15	LII - Pianura risicola del basso Novarese.....	165.426	10.577	7.984	45	14.085	8.849	41.540	
	Regione di Pianura...	193.235	19.980	10.869	112	16.124	9.389	56.474	
	Provincia...	386.196	82.150	20.443	1.718	25.501	14.863	144.675	

(*) Vedansi avvertenze nn. 1, 2, 9 e 10 a pagg. 3 e 4.
 (1) Esclusi gli Ufficiali ed i militari di leva.

condizione sociale del capo famiglia (*).

SOCIALE DEL CAPO FAMIGLIA

INDUSTRIALI	COM-MERCANTI	ARTIGIANI	OPERAI	PERSONALE DI SERVIZIO E DI FATICA	FORZE ARMATE (1)	UFFICIALI	IMPIEGATI	CULTO PROFESSIONI ED ARTI LIBERALI	PROPRIETARI E BENESTANTI	CONDIZIONI NON PROFESSIONALI	Numero d'ordine
10	11	12	13	14	15	16	17	18	19	20	21
589	1.317	762	6.291	1.051	210	151	1.990	712	536	1.649	1
2.820	4.069	3.258	21.127	1.603	267	27	2.039	1.381	2.599	5.133	2
787	1.806	810	7.054	500	86	16	1.238	333	578	795	3
50	89	99	274	27	11	—	80	41	86	135	4
47	100	62	705	29	11	3	57	51	30	134	5
44	84	89	441	30	10	—	32	47	50	166	6
308	582	312	3.980	218	53	8	649	175	249	375	7
591	491	441	4.697	327	21	1	330	187	326	688	8
38	53	25	459	15	6	—	17	29	36	217	9
470	755	554	5.116	443	100	23	613	282	389	893	10
530	773	589	3.009	331	28	3	529	228	383	793	11
2.078	2.927	2.171	18.681	1.465	240	38	2.257	1.040	1.499	3.401	
209	292	236	2.254	102	11	1	148	97	162	396	12
562	988	697	3.184	249	41	3	387	286	551	833	13
771	1.280	933	5.438	351	52	4	535	383	713	1.234	
303	409	339	1.966	115	22	—	251	118	353	392	14
1.044	2.076	1.387	8.387	1.223	249	152	2.224	885	1.148	2.555	15
1.347	2.485	1.726	10.353	1.338	271	152	2.475	1.003	1.501	2.947	
4.196	6.692	4.830	34.472	3.154	583	194	5.267	2.426	3.713	7.582	

componenti

2.094	4.445	2.287	19.966	2.690	709	458	6.440	2.080	1.208	3.586	1
11.423	15.682	11.712	80.535	5.146	906	83	6.785	3.321	4.943	9.522	2
3.146	4.909	2.708	24.987	1.557	317	46	4.090	934	1.141	1.685	3
207	352	420	1.119	96	37	—	97	112	164	241	4
191	428	222	2.956	106	40	6	175	101	58	258	5
209	350	382	1.916	119	29	—	142	109	97	278	6
1.278	2.313	1.105	16.011	675	209	24	2.279	450	501	821	7
2.510	1.890	1.751	18.019	1.082	66	4	1.089	432	633	1.480	8
150	197	80	1.915	48	22	—	62	44	49	393	9
1.777	2.710	1.793	18.777	1.406	344	69	1.927	758	708	1.694	10
2.075	2.913	2.005	11.423	1.192	95	11	1.790	562	704	1.662	11
8.397	11.153	7.758	73.141	4.784	942	114	7.561	2.568	2.914	6.327	
842	1.150	836	8.584	342	31	3	442	234	323	692	12
2.358	3.985	2.540	11.733	789	158	9	1.331	744	1.055	1.630	13
3.200	5.085	3.376	20.317	1.131	139	12	1.773	978	1.378	2.322	
1.182	1.479	1.156	6.812	302	78	—	792	316	638	625	14
3.884	7.319	4.397	26.718	3.236	328	461	7.189	2.473	2.362	5.019	15
5.066	8.798	5.553	33.030	3.538	901	461	7.981	2.789	3.000	5.644	
16.663	25.936	16.687	125.488	9.393	1.932	537	17.315	6.335	7.292	14.793	

TAVOLA VI.

Famiglie naturali (*) secondo il numero dei membri

PRO

Numero d'ordine	CONDIZIONE SOCIALE DEL CAPO FAMIGLIA	IN COMPLESSO	FAMIGLIE								
			1	2	3	4	5	6	7	8	9
			4	5	6	7	8	9	10	11	12
			Numero delle								
1	ADDETTI ALL'AGRICOLTURA.....	35.986	2.836	6.198	7.492	7.032	5.087	3.249	1.831	998	564
	Conducenti terreni propri.....	19.704	1.627	3.244	3.625	3.677	2.913	2.003	1.134	635	366
	Fittavoli.....	4.292	86	401	794	974	797	465	336	182	102
	Mezzadri e coloni.....	371	21	51	52	69	64	52	20	23	9
	Giornalieri ed operai di campagna.....	7.823	950	1.889	2.008	1.437	797	416	188	73	43
	Altri addetti all'agricoltura.....	3.796	152	613	1.013	875	516	313	153	85	44
2	INDUSTRIALI.....	4.196	187	609	1.039	1.040	640	341	173	83	38
3	COMMERCianti.....	6.692	417	1.127	1.704	1.806	967	457	229	101	40
4	ARTIGIANI.....	4.830	579	990	1.174	939	573	287	156	73	29
5	OPERAI.....	34.472	1.973	6.680	9.612	7.673	4.265	2.235	1.089	516	255
6	PERSONALE DI SERVIZIO E DI FATICA.....	3.154	698	641	794	522	247	149	55	22	16
7	FORZE ARMATE (esclusi gli Ufficiali ed i militari di leva).....	563	30	108	176	148	68	16	10	4	2
8	UFFICIALI.....	194	36	37	54	37	19	7	2	2	—
9	IMPIEGATI.....	5.267	417	1.120	1.693	1.195	505	189	83	39	16
10	CULTO, PROFESSIONI ED ARTI LIBERALI.....	2.426	668	651	511	344	140	64	30	9	5
11	PROPRIETARI E BENESTANTI.....	3.713	1.804	1.022	461	229	104	61	15	8	4
12	CONDIZIONI NON PROFESSIONALI.....	7.582	3.854	1.915	885	506	234	104	50	24	7
	Totale...	109.075	13.499	21.098	25.595	21.271	12.849	7.159	3.723	1.879	976
	<i>di cui era a capo una femmina...</i>	<i>22.135</i>	<i>3.519</i>	<i>5.494</i>	<i>3.672</i>	<i>2.208</i>	<i>1.141</i>	<i>584</i>	<i>274</i>	<i>113</i>	<i>54</i>
			Numero dei								
1	ADDETTI ALL'AGRICOLTURA.....	144.675	2.836	12.396	22.476	28.128	25.435	19.494	12.817	7.984	5.076
	Conducenti terreni propri.....	82.150	1.627	6.488	10.875	14.708	14.565	12.018	7.938	5.080	3.294
	Fittavoli.....	20.443	86	802	2.382	3.896	3.985	2.790	2.352	1.456	918
	Mezzadri e coloni.....	1.718	21	102	156	276	320	312	140	184	81
	Giornalieri ed operai di campagna.....	25.501	950	3.778	6.024	5.748	3.985	2.496	1.316	584	387
	Altri addetti all'agricoltura.....	14.863	152	1.226	3.039	3.500	2.580	1.878	1.071	680	396
2	INDUSTRIALI.....	16.663	187	1.218	3.117	4.160	3.200	2.046	1.211	664	342
3	COMMERCianti.....	25.036	417	2.254	5.112	6.424	4.835	2.742	1.603	808	360
4	ARTIGIANI.....	16.687	579	1.980	3.522	3.756	2.865	1.722	1.092	584	261
5	OPERAI.....	125.488	1.973	13.360	28.836	30.692	21.925	13.410	7.623	4.128	2.295
6	PERSONALE DI SERVIZIO E DI FATICA.....	9.393	698	1.282	2.382	2.088	1.235	894	385	176	144
7	FORZE ARMATE (esclusi gli Ufficiali ed i militari di leva).....	1.932	30	216	528	592	340	96	70	32	18
8	UFFICIALI.....	587	36	74	162	148	95	42	14	16	—
9	IMPIEGATI.....	17.315	417	2.240	5.079	4.780	2.525	1.134	581	312	144
10	CULTO, PROFESSIONI ED ARTI LIBERALI.....	6.335	668	1.302	1.533	1.376	700	384	210	72	45
11	PROPRIETARI E BENESTANTI.....	7.292	1.804	2.044	1.383	916	520	366	105	64	36
12	CONDIZIONI NON PROFESSIONALI.....	14.793	3.854	3.830	2.655	2.024	1.170	624	350	192	63
	Totale...	386.196	13.499	42.196	76.785	85.084	64.245	42.954	26.061	15.032	8.784
	<i>di cui era a capo una femmina...</i>	<i>82.730</i>	<i>8.519</i>	<i>10.988</i>	<i>11.016</i>	<i>8.332</i>	<i>5.705</i>	<i>3.504</i>	<i>1.918</i>	<i>904</i>	<i>486</i>

(*) Vedansi avvertenze nn. 9 e 10 a pag. 4.

e la condizione sociale del capo famiglia (*).

VINCIA

NATURALI COMPOSTE DI MEMBRI

10	11	12	13	14	15	16	17	18	19	20	21	22	23	24	25	26	27	Numero d'ordine
13	14	15	16	17	18	19	20	21	22	23	24	25	26	27	28	29	30	
famiglie																		
306	154	92	63	32	16	9	8	6	3	2	2	4	-	-	-	1	1	1
210	100	59	46	26	13	7	4	3	3	2	2	3	-	-	-	1	1	
60	40	24	14	6	3	2	3	3	-	-	-	-	-	-	-	-	-	
4	2	1	1	-	-	-	1	-	-	-	-	1	-	-	-	-	-	
13	5	4	-	-	-	-	-	-	-	-	-	-	-	-	-	-	-	
19	7	4	2	-	-	-	-	-	-	-	-	-	-	-	-	-	-	
21	11	7	3	1	2	-	-	-	-	1	-	-	-	-	-	-	-	2
22	11	5	4	2	-	-	-	-	-	-	-	-	-	-	-	-	-	3
16	7	4	1	2	-	-	-	-	-	-	-	-	-	-	-	-	-	4
104	43	19	7	1	-	-	-	-	-	-	-	-	-	-	-	-	-	5
7	2	-	-	-	-	-	1	-	-	-	-	-	-	-	-	-	-	6
1	-	-	-	-	-	-	-	-	-	-	-	-	-	-	-	-	-	7
-	-	-	-	-	-	-	-	-	-	-	-	-	-	-	-	-	-	8
8	1	1	-	-	-	-	-	-	-	-	-	-	-	-	-	-	-	9
2	-	1	1	-	-	-	-	-	-	-	-	-	-	-	-	-	-	10
2	2	1	-	-	-	-	-	-	-	-	-	-	-	-	-	-	-	11
2	1	-	-	-	-	-	-	-	-	-	-	-	-	-	-	-	-	12
491	232	130	79	38	18	9	9	6	3	3	2	4	-	-	-	1	1	
36	17	10	6	3	2	1	1	-	-	-	1	-	-	-	-	-	-	

componenti

3.060	1.694	1.104	819	448	240	144	136	108	57	40	42	88	-	-	-	26	27	1
2.100	1.100	708	598	364	195	112	68	54	57	40	42	66	-	-	-	26	27	
600	440	288	182	84	45	32	51	54	-	-	-	-	-	-	-	-	-	
40	22	12	13	-	-	-	17	-	-	-	-	22	-	-	-	-	-	
130	55	48	-	-	-	-	-	-	-	-	-	-	-	-	-	-	-	
190	77	48	26	-	-	-	-	-	-	-	-	-	-	-	-	-	-	
210	121	84	39	14	30	-	-	-	-	20	-	-	-	-	-	-	-	2
220	121	60	52	28	-	-	-	-	-	-	-	-	-	-	-	-	-	3
160	77	48	13	28	-	-	-	-	-	-	-	-	-	-	-	-	-	4
1.040	473	228	91	14	-	-	-	-	-	-	-	-	-	-	-	-	-	5
70	22	-	-	-	-	-	17	-	-	-	-	-	-	-	-	-	-	6
10	-	-	-	-	-	-	-	-	-	-	-	-	-	-	-	-	-	7
-	-	-	-	-	-	-	-	-	-	-	-	-	-	-	-	-	-	8
80	11	12	-	-	-	-	-	-	-	-	-	-	-	-	-	-	-	9
20	-	12	13	-	-	-	-	-	-	-	-	-	-	-	-	-	-	10
20	22	12	-	-	-	-	-	-	-	-	-	-	-	-	-	-	-	11
20	11	-	-	-	-	-	-	-	-	-	-	-	-	-	-	-	-	12
4.910	2.552	1.560	1.027	532	270	144	153	108	57	60	42	88	-	-	-	26	27	
360	187	120	65	42	30	16	17	-	-	-	21	-	-	-	-	-	-	

TAVOLA VII.

Convivenze (*) secondo la specie. -

Numero d'ordine	SPECIE DELLE CONVIVENZE E QUALITÀ DEI COMPONENTI	PROVINCIA				CAPOLUOGO			
		N. convivenze	componenti			N. convivenze	NOVARA		
			M	F			componenti		
			M	F			M	F	
1	2	3	4	5	6	7	8	9	10
1	ALBERGHI, LOCANDE, PENSIONI, AFFITTALETTI	282	2.346	1.605	741	38	287	248	39
	A) personale direttivo e di servizio		616	450	166		37	26	11
	B) ospiti		1.730	1.155	575		250	222	28
2	ISTITUTI DI CURA NON MILITARI (ospedali, case di cura, manicomii)	22	2.850	1.248	1.602	3	2.163	997	1.166
	A) personale direttivo e di servizio		298	38	260		104	2	102
	B) malati		2.552	1.210	1.342		2.059	995	1.064
3	ISTITUTI DI CURA MILITARI (ospedali, case di cura, manicomi)	1	84	74	10	1	84	74	10
	A) personale direttivo e di servizio		10	—	10		10	—	10
	B) malati		74	74	—		74	74	—
4	ISTITUTI DI EDUCAZIONE NON RETTI DA RELIGIOSI (collegi, convitti, orfanotrofi, case di correzione)	17	260	187	73	3	114	89	25
	A) personale direttivo e di servizio		53	21	32		12	8	4
	B) alunni		207	166	41		102	81	21
5	ISTITUTI DI EDUCAZIONE RETTI DA RELIGIOSI (collegi, convitti, seminari, orfanotrofi, case di correzione)	129	3.483	1.886	1.597	9	778	476	302
	A) personale direttivo e di servizio		1.249	292	957		189	69	120
	B) alunni		2.234	1.594	640		589	407	182
6	COMUNITÀ RELIGIOSE (esclusi i seminari)	45	565	130	435	8	63	37	26
	A) personale direttivo e di servizio		79	23	56		10	6	4
	B) conviventi		486	107	379		53	31	22
7	ISTITUTI DI ASSISTENZA (ospizi, ricoveri di mendicizia, brefotrofi, dormitori gratuiti, asili per i senza tetto, sale per emigranti)	36	1.847	521	1.326	8	646	220	426
	A) personale direttivo e di servizio		229	17	212		91	1	90
	B) ricoverati		1.618	504	1.114		555	219	336
8	CASERME, POSTI DI GUARDIA, BARACCAMENTI MILITARI, REGIE NAVI	106	4.801	4.801	—	11	3.648	3.648	—
	A) personale direttivo e di servizio		202	202	—		102	102	—
	B) militari		4.599	4.599	—		3.546	3.546	—
9	NAVI MERCANTILI E BARCHE	7	30	30	—	—	—	—	—
	A) personale di bordo		30	30	—		—	—	—
	B) passeggeri		—	—	—		—	—	—
10	STABILIMENTI CARCERARI NON MILITARI (carceri giudiziarie, case di arresto, case di reclusione, ergastoli, stabilimenti di pena speciali)	8	491	485	6	1	78	74	4
	A) personale direttivo e di sorveglianza		15	15	—		1	1	—
	B) detenuti		476	470	6		77	73	4
11	STABILIMENTI CARCERARI MILITARI (carceri, reclusori, stabilimenti di pena)	—	—	—	—	—	—	—	—
	A) personale direttivo e di sorveglianza		—	—	—		—	—	—
	B) detenuti		—	—	—		—	—	—
12	ALTRE SPECIE DI CONVIVENZE (*) (camerate, baracche di operai o di giornalieri di campagna, caserme di pompieri, ecc.)	92	1.451	1.262	189	17	97	68	29
	A) personale direttivo e di servizio		57	39	18		8	3	5
	B) conviventi		1.394	1.223	171		89	65	24
	IN COMPLESSO	745	18.208	12.229	5.979	99	7.958	5.931	2.027
	A) personale direttivo e di servizio		2.838	1.127	1.711		564	218	346
	B) conviventi		15.370	11.102	4.268		7.394	5.713	1.681

(*) Vedansi avvertenze nn. 11 e 12 a pag. 5.

Sesso e qualità dei componenti.

DI PROVINCIA E COMUNI CAPILUOGHI DI EX CIRCONDARI								COMPLESSO DEI RIMANENTI COMUNI				Numero d'ordine
DOMODÒSSOLA				PALLANZA				N. convivenze	componenti			
N. convivenze	componenti			N. convivenze	componenti				M F	M	F	
	M F	M	F		M F	M	F					
11	12	13	14	15	16	17	18	19	20	21	22	23
13	120	106	14	23	362	219	143	208	1.577	1.032	545	1
	30	23	7		125	94	31		424	307	117	
	90	83	7		237	125	112		1.153	725	428	
1	97	39	58	2	106	39	67	16	484	178	311	2
	22	5	17		29	6	23		143	25	118	
	75	34	41		77	33	44		341	148	193	
—	—	—	—	—	—	—	—	—	—	—	—	3
—	—	—	—	—	—	—	—	—	—	—	—	—
—	—	—	—	1	25	21	4	13	121	77	44	4
	—	—	—		4	—	4		37	13	24	
	—	—	—		21	21	—		84	64	20	
3	375	294	81	3	170	80	90	114	2.160	1.036	1.124	5
	113	56	57		42	13	29		905	154	751	
	262	238	24		128	67	61		1.255	882	373	
—	—	—	—	1	3	3	—	36	499	90	409	6
	—	—	—		1	1	—		68	16	52	
	—	—	—		2	2	—		431	74	357	
2	71	48	23	1	88	—	88	25	1.042	253	789	7
	7	1	6		6	—	6		125	15	110	
	64	47	17		82	—	82		917	238	679	
3	80	80	—	4	234	234	—	88	839	839	—	8
	10	10	—		10	10	—		80	80	—	
	70	70	—		224	224	—		759	759	—	
—	—	—	—	2	7	7	—	5	23	23	—	9
	—	—	—		7	7	—		23	23	—	
	—	—	—		—	—	—		—	—	—	
1	13	13	—	2	386	384	2	4	14	14	—	10
	—	—	—		14	14	—		—	—	—	
	13	13	—		372	370	2		14	14	—	
—	—	—	—	—	—	—	—	—	—	—	—	11
	—	—	—		—	—	—		—	—	—	
	—	—	—		—	—	—		—	—	—	
12	88	80	8	1	6	—	6	62	1.260	1.114	146	12
	5	3	2		2	—	2		42	33	9	
	83	77	6		4	—	4		1.218	1.081	137	
35	844	660	184	40	1.387	987	400	571	8.019	4.651	3.368	
	187	98	89		240	145	95		1.847	666	1.181	
	657	562	95		1.147	842	305		6.172	3.985	2.187	

TAVOLA VIII.

Popolazione presente secondo l'età (*), l'anno di nascita, il sesso e lo stato civile.

PROVINCIA

Table with columns for Age (1-14), Year and Date of Birth, Total (M, F), and Civil Status (Single, Married, Widowed, Separated, Divorced, Unknown) in a grid format. Includes sub-totals for groups of 5 years.

(*) Vedi avvertenza n. 13 a pag. 5.

Segue TAVOLA VIII.

Popolazione presente secondo l'età (*), l'anno di nascita, il sesso e lo stato civile.

PROVINCIA

Table with columns for Age (Età in anni compiuti), Year and Date of Birth (ANNO E DATA DI NASCITA), Overall (IN COMPLESSO), and Civil Status (STATO CIVILE). Civil Status is further divided into Celibi e nubili, Contugati, Vedovi, Separati legalmente, Divorziati, and Ignoto. Rows represent age groups from 45 to 59, with sub-rows for specific years and totals.

(*) Vedasi avvertenza n. 13 a pag. 5.

Segue TAVOLA VIII.

Popolazione presente secondo l'età (*), l'anno di nascita, il sesso e lo stato civile.

PROVINCIA

Età in anni compiuti (*)	ANNO E DATA DI NASCITA	IN COMPLESSO			STATO CIVILE																		
					Celibi e nubili			Coniugati			Vedovi			Separati legalmente			Divorziati			Ignoto			
		M	F		M	F		M	F		M	F		M	F		M	F		M	F		M
1	2	3	4	5	6	7	8	9	10	11	12	13	14	15	16	17	18	19	20	21	22	23	
90	1841 dal 1° Genn. al 20 Aprile	18	4	14	—	—	—	—	—	—	18	4	14	—	—	—	—	—	—	—	—	—	—
	1840 dopo il 20 Aprile.....	36	15	21	1	—	1	2	2	—	38	13	20	—	—	—	—	—	—	—	—	—	
	TOTALE...	54	19	35	1	—	1	2	2	—	51	17	34	—	—	—	—	—	—	—	—	—	
91	1840 dal 1° Genn. al 20 Aprile	15	5	10	—	—	—	1	1	—	14	4	10	—	—	—	—	—	—	—	—	—	
	1839 dopo il 20 Aprile.....	23	8	15	1	—	1	—	—	—	22	8	14	—	—	—	—	—	—	—	—	—	
	TOTALE...	38	13	25	1	—	1	1	1	—	36	12	24	—	—	—	—	—	—	—	—	—	
92	1839 dal 1° Genn. al 20 Aprile	6	3	3	—	—	—	1	1	—	5	2	3	—	—	—	—	—	—	—	—	—	
	1838 dopo il 20 Aprile.....	11	5	6	—	—	—	—	—	—	11	5	6	—	—	—	—	—	—	—	—	—	
	TOTALE...	17	8	9	—	—	—	1	1	—	16	7	9	—	—	—	—	—	—	—	—	—	
93	1838 dal 1° Genn. al 20 Aprile	2	—	2	1	—	1	—	—	—	1	—	1	—	—	—	—	—	—	—	—	—	
	1837 dopo il 20 Aprile.....	7	1	6	—	—	—	—	—	—	7	1	6	—	—	—	—	—	—	—	—	—	
	TOTALE...	9	1	8	1	—	1	—	—	—	8	1	7	—	—	—	—	—	—	—	—	—	
94	1837 dal 1° Genn. al 20 Aprile	2	—	2	1	—	1	—	—	—	1	—	1	—	—	—	—	—	—	—	—	—	
	1836 dopo il 20 Aprile.....	7	1	6	1	—	1	—	—	—	6	1	5	—	—	—	—	—	—	—	—	—	
	TOTALE...	9	1	8	2	—	2	—	—	—	7	1	6	—	—	—	—	—	—	—	—	—	
	da 90 a 94 anni...	127	42	85	5	—	5	4	4	—	118	38	80	—	—	—	—	—	—	—	—	—	
95	1836 dal 1° Genn. al 20 Aprile	2	—	2	—	—	—	—	—	—	2	—	2	—	—	—	—	—	—	—	—	—	
	1835 dopo il 20 Aprile.....	3	1	2	—	—	—	—	—	—	3	1	2	—	—	—	—	—	—	—	—	—	
	TOTALE...	5	1	4	—	—	—	—	—	—	5	1	4	—	—	—	—	—	—	—	—	—	
96	1835 dal 1° Genn. al 20 Aprile	1	1	—	—	—	—	—	—	—	1	1	—	—	—	—	—	—	—	—	—	—	
	1834 dopo il 20 Aprile.....	1	—	1	—	—	—	—	—	—	1	—	1	—	—	—	—	—	—	—	—	—	
	TOTALE...	2	1	1	—	—	—	—	—	—	2	1	1	—	—	—	—	—	—	—	—	—	
97	1834 dal 1° Genn. al 20 Aprile	—	—	—	—	—	—	—	—	—	—	—	—	—	—	—	—	—	—	—	—	—	
	1833 dopo il 20 Aprile.....	1	1	—	—	—	—	—	—	—	1	1	—	—	—	—	—	—	—	—	—	—	
	TOTALE...	1	1	—	—	—	—	—	—	—	1	1	—	—	—	—	—	—	—	—	—	—	
98	1833 dal 1° Genn. al 20 Aprile	—	—	—	—	—	—	—	—	—	—	—	—	—	—	—	—	—	—	—	—	—	
	1832 dopo il 20 Aprile.....	1	—	1	—	—	—	—	—	—	1	—	1	—	—	—	—	—	—	—	—	—	
	TOTALE...	1	—	1	—	—	—	—	—	—	1	—	1	—	—	—	—	—	—	—	—	—	
99	1832 dal 1° Genn. al 20 Aprile	—	—	—	—	—	—	—	—	—	—	—	—	—	—	—	—	—	—	—	—	—	
	1831 dopo il 20 Aprile.....	—	—	—	—	—	—	—	—	—	—	—	—	—	—	—	—	—	—	—	—	—	
	TOTALE...	—	—	—	—	—	—	—	—	—	—	—	—	—	—	—	—	—	—	—	—	—	
	da 95 a 99 anni...	9	3	6	—	—	—	—	—	—	9	3	6	—	—	—	—	—	—	—	—	—	
100 e più	1831 dal 1° Genn. al 20 Aprile	—	—	—	—	—	—	—	—	—	—	—	—	—	—	—	—	—	—	—	—	—	
	1830 ed anni antecedenti....	1	—	1	—	—	—	—	—	—	1	—	1	—	—	—	—	—	—	—	—	—	
	TOTALE...	1	—	1	—	—	—	—	—	—	1	—	1	—	—	—	—	—	—	—	—	—	
	65 anni - ω. . .	34.468	15.390	19.078	3.136	969	2.167	15.219	9.586	5.633	16.070	4.806	11.264	40	27	13	2	2	—	1	—	1	
	Ignota...	39	22	17	23	11	12	14	11	3	1	—	1	1	—	1	—	—	—	—	—	—	
	IN COMPLESSO...	389.352	185.570	203.782	190.751	95.848	94.993	166.113	81.120	84.993	31.979	8.366	23.613	466	210	256	25	10	15	18	16	2	

(*) Vedasi avvertenza n. 13 a pag. 5.

TAVOLA IX.

Popolazione presente secondo l'età (*), il sesso e lo stato civile.

COMUNE DI NOVARA (a) (b)

ETÀ IN ANNI COMPIUTI (*)	IN COMPLESSO			STATO CIVILE																	
				Celibi e nubili			Coniugati			Vedovi			Separati legalmente			Divorziati			Ignoto		
	MF	M	F	MF	M	F	MF	M	F	MF	M	F	MF	M	F	MF	M	F	MF	M	F
1	2	3	4	5	6	7	8	9	10	11	12	13	14	15	16	17	18	19	20	21	22
0	765	390	375	765	390	375	-	-	-	-	-	-	-	-	-	-	-	-	-	-	-
1	742	381	361	742	381	361	-	-	-	-	-	-	-	-	-	-	-	-	-	-	-
2	685	340	345	685	340	345	-	-	-	-	-	-	-	-	-	-	-	-	-	-	-
3	620	324	296	620	324	296	-	-	-	-	-	-	-	-	-	-	-	-	-	-	-
4	683	358	325	683	358	325	-	-	-	-	-	-	-	-	-	-	-	-	-	-	-
5	707	335	372	707	335	372	-	-	-	-	-	-	-	-	-	-	-	-	-	-	-
6	713	350	363	713	350	363	-	-	-	-	-	-	-	-	-	-	-	-	-	-	-
7	697	345	352	697	345	352	-	-	-	-	-	-	-	-	-	-	-	-	-	-	-
8	744	392	352	744	392	352	-	-	-	-	-	-	-	-	-	-	-	-	-	-	-
9	790	407	383	790	407	383	-	-	-	-	-	-	-	-	-	-	-	-	-	-	-
10	872	466	406	872	466	406	-	-	-	-	-	-	-	-	-	-	-	-	-	-	-
11	607	316	291	607	316	291	-	-	-	-	-	-	-	-	-	-	-	-	-	-	-
12	394	207	187	394	207	187	-	-	-	-	-	-	-	-	-	-	-	-	-	-	-
13	431	213	218	431	213	218	-	-	-	-	-	-	-	-	-	-	-	-	-	-	-
14	623	326	297	623	326	297	-	-	-	-	-	-	-	-	-	-	-	-	-	-	-
fino a 14 anni	10.073	5.150	4.923	10.073	5.150	4.923	-	-	-	-	-	-	-	-	-	-	-	-	-	-	-
15	936	490	446	936	490	446	-	-	-	-	-	-	-	-	-	-	-	-	-	-	-
16	995	508	487	993	507	486	2	1	1	-	-	-	-	-	-	-	-	-	-	-	-
17	1.064	546	518	1.061	545	516	3	1	2	-	-	-	-	-	-	-	-	-	-	-	-
18	1.133	547	586	1.104	547	557	29	-	29	-	-	-	-	-	-	-	-	-	-	-	-
19	1.100	506	594	1.052	505	547	46	1	45	2	-	2	-	-	-	-	-	-	-	-	-
20	2.256	1.667	589	2.131	1.636	495	124	31	93	-	-	-	1	-	1	-	-	-	-	-	-
21-24	6.479	4.083	2.396	5.425	3.863	1.562	1.047	220	827	6	-	6	1	-	1	-	-	-	-	-	-
25-29	5.525	2.603	2.922	2.493	1.389	1.104	2.986	1.205	1.781	41	6	35	5	3	2	-	-	-	-	-	-
30-34	5.574	2.551	3.023	1.419	630	789	4.044	1.901	2.143	91	18	73	20	2	18	-	-	-	-	-	-
35-39	4.972	2.369	2.603	907	350	557	3.882	1.986	1.896	159	22	137	22	10	12	2	1	1	-	-	-
40-44	4.672	2.184	2.488	722	274	448	3.649	1.863	1.786	272	33	239	23	13	15	-	-	-	1	1	-
45-49	3.923	1.861	2.067	523	214	309	3.083	1.583	1.500	301	58	243	21	6	15	-	-	-	-	-	-
50-54	3.602	1.711	1.891	453	170	283	2.686	1.443	1.243	431	84	347	32	14	18	-	-	-	-	-	-
55-59	3.031	1.424	1.607	337	126	211	2.167	1.173	994	512	119	393	15	6	9	-	-	-	-	-	-
60-64	2.662	1.256	1.406	274	104	170	1.726	980	746	650	164	486	11	7	4	1	1	-	-	-	-
da 15 a 64 anni	47.929	24.306	23.623	19.830	11.350	8.480	25.474	12.388	13.086	2.465	504	1.961	156	61	95	3	2	1	1	1	-
65-69	2.113	964	1.140	216	63	153	1.182	678	504	705	217	488	10	6	4	-	-	-	-	-	-
70-74	1.569	702	867	121	49	72	716	448	268	730	203	527	2	2	-	-	-	-	-	-	-
75-79	951	418	533	73	18	55	330	232	98	547	167	380	1	1	-	-	-	-	-	-	-
80-84	420	161	259	36	5	31	96	73	23	288	83	205	-	-	-	-	-	-	-	-	-
85-89	113	41	72	9	3	6	18	16	2	86	22	64	-	-	-	-	-	-	-	-	-
90-94	21	4	17	2	-	2	1	1	-	18	3	15	-	-	-	-	-	-	-	-	-
95-99	1	-	1	-	-	-	-	-	-	1	-	1	-	-	-	-	-	-	-	-	-
100 e oltre	-	-	-	-	-	-	-	-	-	-	-	-	-	-	-	-	-	-	-	-	-
65 anni - ∞	5.188	2.290	2.898	457	138	319	2.343	1.448	895	2.375	695	1.630	13	9	4	-	-	-	-	-	-
Età ignota	21	10	11	15	6	9	4	4	-	1	-	1	1	-	1	-	-	-	-	-	-
In complesso	63.211	31.756	31.455	30.375	16.644	13.731	27.821	13.840	13.981	4.841	1.199	3.642	170	70	100	3	2	1	1	1	-

(*) Vedasi avvertenza n. 13 a pag. 5.

(a) Comune capoluogo di ex Circondario. - (b) Comune con un centro di almeno 10.000 abitanti.

Segue TAVOLA IX.

Popolazione presente secondo l'età (), il sesso e lo stato civile.*

COMUNE DI DOMODÒSSOLA (a)

E T À IN ANNI COMPIUTI (*)	IN COMPLESSO			STATO CIVILE																			
				Celibi e nubili			Coniugati			Vedovi			Separati legalmente			Divorziati			Ignoto				
	M	F		M	F		M	F		M	F		M	F		M	F		M	F		M	F
1	2	3	4	5	6	7	8	9	10	11	12	13	14	15	16	17	18	19	20	21	22		
0	178	85	93	178	85	93	—	—	—	—	—	—	—	—	—	—	—	—	—	—	—	—	—
1	163	82	81	163	82	81	—	—	—	—	—	—	—	—	—	—	—	—	—	—	—	—	—
2	176	91	85	176	91	85	—	—	—	—	—	—	—	—	—	—	—	—	—	—	—	—	—
3	175	79	96	175	79	96	—	—	—	—	—	—	—	—	—	—	—	—	—	—	—	—	—
4	175	99	76	175	99	76	—	—	—	—	—	—	—	—	—	—	—	—	—	—	—	—	—
5	170	86	84	170	86	84	—	—	—	—	—	—	—	—	—	—	—	—	—	—	—	—	—
6	161	75	86	161	75	86	—	—	—	—	—	—	—	—	—	—	—	—	—	—	—	—	—
7	157	77	80	157	77	80	—	—	—	—	—	—	—	—	—	—	—	—	—	—	—	—	—
8	192	107	85	192	107	85	—	—	—	—	—	—	—	—	—	—	—	—	—	—	—	—	—
9	206	103	103	206	103	103	—	—	—	—	—	—	—	—	—	—	—	—	—	—	—	—	—
10	193	105	88	193	105	88	—	—	—	—	—	—	—	—	—	—	—	—	—	—	—	—	—
11	162	98	69	162	98	69	—	—	—	—	—	—	—	—	—	—	—	—	—	—	—	—	—
12	114	69	45	114	69	45	—	—	—	—	—	—	—	—	—	—	—	—	—	—	—	—	—
13	121	66	55	121	66	55	—	—	—	—	—	—	—	—	—	—	—	—	—	—	—	—	—
14	149	85	64	149	85	64	—	—	—	—	—	—	—	—	—	—	—	—	—	—	—	—	—
fino a 14 anni	2.492	1.302	1.190	2.492	1.302	1.190	—	—	—	—	—	—	—	—	—	—	—	—	—	—	—	—	—
15	183	109	74	183	109	74	—	—	—	—	—	—	—	—	—	—	—	—	—	—	—	—	—
16	227	123	104	226	123	103	1	—	1	—	—	—	—	—	—	—	—	—	—	—	—	—	—
17	212	127	85	211	127	84	1	—	1	—	—	—	—	—	—	—	—	—	—	—	—	—	—
18	206	108	98	200	108	92	6	—	6	—	—	—	—	—	—	—	—	—	—	—	—	—	—
19	190	96	94	182	93	89	8	3	5	—	—	—	—	—	—	—	—	—	—	—	—	—	—
20	184	76	108	158	76	82	26	—	26	—	—	—	—	—	—	—	—	—	—	—	—	—	—
21-24	717	334	383	536	299	237	181	35	146	—	—	—	—	—	—	—	—	—	—	—	—	—	—
25-29	1.011	532	479	438	294	144	554	233	321	16	3	13	2	1	1	—	—	—	—	—	1	1	—
30-34	948	467	481	186	101	85	745	362	383	16	4	12	1	—	1	—	—	—	—	—	—	—	—
35-39	864	435	429	139	66	73	701	362	339	24	7	17	—	—	—	—	—	—	—	—	—	—	—
40-44	770	381	389	107	54	53	606	321	285	51	3	48	6	3	3	—	—	—	—	—	—	—	—
45-49	619	333	286	96	54	42	451	261	190	69	16	53	2	1	1	—	—	—	—	—	1	1	—
50-54	517	263	254	72	35	37	368	201	167	73	26	47	4	1	3	—	—	—	—	—	—	—	—
55-59	403	207	196	61	29	32	247	154	93	92	22	70	3	2	1	—	—	—	—	—	—	—	—
60-64	268	133	135	53	23	30	135	80	55	79	29	50	1	1	—	—	—	—	—	—	—	—	—
da 15 a 64 anni	7.319	3.724	3.595	2.848	1.591	1.257	4.030	2.012	2.018	420	110	310	19	9	10	—	—	—	—	—	2	2	—
65-69	216	100	116	33	14	19	90	61	29	92	24	68	1	1	—	—	—	—	—	—	—	—	—
70-74	174	63	111	27	7	20	54	35	19	93	21	72	—	—	—	—	—	—	—	—	—	—	—
75-79	78	33	45	15	3	12	15	11	4	48	19	29	—	—	—	—	—	—	—	—	—	—	—
80-84	43	16	27	5	2	3	5	3	2	33	11	22	—	—	—	—	—	—	—	—	—	—	—
85-89	11	1	10	3	1	2	—	—	—	8	—	8	—	—	—	—	—	—	—	—	—	—	—
90-94	2	—	2	—	—	—	—	—	—	2	—	2	—	—	—	—	—	—	—	—	—	—	—
95-99	—	—	—	—	—	—	—	—	—	—	—	—	—	—	—	—	—	—	—	—	—	—	—
100 e oltre	—	—	—	—	—	—	—	—	—	—	—	—	—	—	—	—	—	—	—	—	—	—	—
65 anni-∞	524	213	311	83	27	56	164	110	54	276	75	201	1	1	—	—	—	—	—	—	—	—	—
Età ignota	—	—	—	—	—	—	—	—	—	—	—	—	—	—	—	—	—	—	—	—	—	—	—
In complesso	10.335	5.239	5.096	5.423	2.920	2.503	4.194	2.122	2.072	696	185	511	20	10	10	—	—	—	—	—	2	2	—

(*) Vedasi avvertenza n. 13 a pag. 5.
(a) Comune capoluogo di ex Circondario.

Segue TAVOLA IX.

Popolazione presente secondo l'età (*), il sesso e lo stato civile.

COMUNE DI PALLANZA (a)

ETÀ IN ANNI COMPIUTI(*)	IN COMPLESSO			STATO CIVILE																	
				Celibi e nubli			Contugati			Vedovi			Separati legalmente			Divorziati			Ignoto		
	M F	M	F	M F	M	F	M F	M	F	M F	M	F	M F	M	F	M F	M	F	M F	M	F
1	2	3	4	5	6	7	8	9	10	11	12	13	14	15	16	17	18	19	20	21	22
0	149	76	73	149	76	73	-	-	-	-	-	-	-	-	-	-	-	-	-	-	-
1	133	70	63	133	70	63	-	-	-	-	-	-	-	-	-	-	-	-	-	-	-
2	109	50	59	109	50	59	-	-	-	-	-	-	-	-	-	-	-	-	-	-	-
3	134	77	57	134	77	57	-	-	-	-	-	-	-	-	-	-	-	-	-	-	-
4	105	51	54	105	51	54	-	-	-	-	-	-	-	-	-	-	-	-	-	-	-
5	114	52	62	114	52	62	-	-	-	-	-	-	-	-	-	-	-	-	-	-	-
6	108	44	64	108	44	64	-	-	-	-	-	-	-	-	-	-	-	-	-	-	-
7	120	50	70	120	50	70	-	-	-	-	-	-	-	-	-	-	-	-	-	-	-
8	116	59	57	116	59	57	-	-	-	-	-	-	-	-	-	-	-	-	-	-	-
9	149	76	73	149	76	73	-	-	-	-	-	-	-	-	-	-	-	-	-	-	-
10	133	55	78	133	55	78	-	-	-	-	-	-	-	-	-	-	-	-	-	-	-
11	101	47	54	101	47	54	-	-	-	-	-	-	-	-	-	-	-	-	-	-	-
12	66	34	32	66	34	32	-	-	-	-	-	-	-	-	-	-	-	-	-	-	-
13	83	49	34	83	49	34	-	-	-	-	-	-	-	-	-	-	-	-	-	-	-
14	99	52	47	99	52	47	-	-	-	-	-	-	-	-	-	-	-	-	-	-	-
fino a 14 anni	1.719	842	877	1.719	842	877	-	-	-	-	-	-	-	-	-	-	-	-	-	-	-
15	141	73	68	141	73	68	-	-	-	-	-	-	-	-	-	-	-	-	-	-	-
16	146	66	80	146	66	80	1	-	1	-	-	-	-	-	-	-	-	-	-	-	-
17	154	66	88	154	66	88	-	-	-	-	-	-	-	-	-	-	-	-	-	-	-
18	176	84	92	176	84	92	3	-	3	-	-	-	-	-	-	-	-	-	-	-	-
19	173	90	83	173	90	83	4	-	4	2	1	1	-	-	-	-	-	-	-	-	-
20	234	156	78	234	156	78	4	-	4	-	-	-	-	-	-	-	-	-	-	-	-
21-24	762	390	372	762	390	372	124	26	98	2	-	2	1	-	1	-	-	-	-	-	-
25-29	840	421	419	840	421	419	399	154	245	4	2	2	2	2	-	-	-	-	-	-	-
30-34	755	381	374	755	381	374	500	251	249	12	2	10	3	2	1	-	-	-	-	-	-
35-39	572	272	300	572	272	300	409	212	197	21	5	16	4	-	4	-	-	-	-	-	-
40-44	607	305	302	607	305	302	439	240	199	35	12	23	2	1	1	-	-	-	-	-	-
45-49	550	262	288	550	262	288	390	196	194	58	14	39	7	4	3	1	1	-	-	-	-
50-54	487	239	248	487	239	248	345	194	151	72	19	53	5	2	3	-	-	-	-	-	-
55-59	401	189	212	401	189	212	264	149	115	69	16	53	5	2	3	1	-	1	-	-	-
60-64	367	161	206	367	161	206	210	120	90	97	21	76	4	1	3	-	-	-	-	-	-
da 15 a 64 anni	6.365	3.155	3.210	6.365	3.155	3.210	3.092	1.542	1.550	367	92	275	33	14	19	2	1	1	-	-	-
65-69	289	137	152	289	137	152	147	90	57	96	25	71	4	1	3	-	-	-	-	-	-
70-74	173	73	100	173	73	100	66	37	29	88	27	61	1	1	-	-	-	-	-	-	-
75-79	103	48	55	103	48	55	30	23	7	63	22	41	-	-	-	-	-	-	-	-	-
80-84	45	13	32	45	13	32	9	8	1	31	4	27	-	-	-	-	-	-	-	-	-
85-89	10	6	4	10	6	4	2	2	-	7	3	4	-	-	-	-	-	-	-	-	-
90-94	2	-	2	2	-	2	-	-	-	1	-	1	-	-	-	-	-	-	-	-	-
95-99	1	1	-	1	1	-	-	-	-	1	1	-	-	-	-	-	-	-	-	-	-
100 e oltre	-	-	-	-	-	-	-	-	-	-	-	-	-	-	-	-	-	-	-	-	-
65 anni - ω	623	278	345	623	278	345	254	160	94	237	32	205	5	2	3	-	-	-	-	-	-
Età ignota	-	-	-	-	-	-	-	-	-	-	-	-	-	-	-	-	-	-	-	-	-
In complesso	8.707	4.255	4.452	8.707	4.255	4.452	3.346	1.702	1.644	654	174	480	38	16	22	2	1	1	-	-	-

(*) Vedasi avvertenza n. 13 a pag. 5.
(a) Comune capoluogo di ex Circondario.

Segue TAVOLA IX.

Popolazione presente secondo l'età (*), il sesso e lo stato civile.

COMPLESSO DEI COMUNI FINO A 9.999 ABITANTI

E T À IN ANNI COMPIUTI(*)	IN COMPLESSO			STATO CIVILE																	
				Celibi e nubili			Coniugati			Vedovi			Separati legalmente			Divorziati			Ignoto		
	M	F		M	F		M	F		M	F		M	F		M	F		M	F	
	2	3	4	5	6	7	8	9	10	11	12	13	14	15	16	17	18	19	20	21	22
0	4.685	2.321	2.364	4.685	2.321	2.364	—	—	—	—	—	—	—	—	—	—	—	—	—	—	—
1	4.288	2.219	2.069	4.288	2.219	2.069	—	—	—	—	—	—	—	—	—	—	—	—	—	—	—
2	4.255	2.120	2.135	4.255	2.120	2.135	—	—	—	—	—	—	—	—	—	—	—	—	—	—	—
3	4.568	2.354	2.214	4.568	2.354	2.214	—	—	—	—	—	—	—	—	—	—	—	—	—	—	—
4	4.296	2.215	2.081	4.296	2.215	2.081	—	—	—	—	—	—	—	—	—	—	—	—	—	—	—
5	4.293	2.111	2.182	4.293	2.111	2.182	—	—	—	—	—	—	—	—	—	—	—	—	—	—	—
6	4.441	2.253	2.188	4.441	2.253	2.188	—	—	—	—	—	—	—	—	—	—	—	—	—	—	—
7	4.409	2.194	2.215	4.409	2.194	2.215	—	—	—	—	—	—	—	—	—	—	—	—	—	—	—
8	4.383	2.214	2.169	4.383	2.214	2.169	—	—	—	—	—	—	—	—	—	—	—	—	—	—	—
9	4.863	2.541	2.322	4.863	2.541	2.322	—	—	—	—	—	—	—	—	—	—	—	—	—	—	—
10	4.745	2.409	2.336	4.745	2.409	2.336	—	—	—	—	—	—	—	—	—	—	—	—	—	—	—
11	3.821	1.983	1.838	3.821	1.983	1.838	—	—	—	—	—	—	—	—	—	—	—	—	—	—	—
12	2.115	1.084	1.081	2.115	1.084	1.081	—	—	—	—	—	—	—	—	—	—	—	—	—	—	—
13	2.347	1.199	1.148	2.347	1.199	1.148	—	—	—	—	—	—	—	—	—	—	—	—	—	—	—
14	2.855	1.434	1.421	2.855	1.434	1.421	—	—	—	—	—	—	—	—	—	—	—	—	—	—	—
fino a 14 anni	60.364	30.651	29.713	60.364	30.651	29.713	—	—	—	—	—	—	—	—	—	—	—	—	—	—	—
15	4.625	2.367	2.258	4.624	2.367	2.257	1	—	1	—	—	—	—	—	—	—	—	—	—	—	—
16	4.891	2.394	2.497	4.886	2.393	2.493	5	1	4	—	—	—	—	—	—	—	—	—	—	—	—
17	4.884	2.424	2.460	4.853	2.419	2.434	29	3	26	—	—	—	—	—	—	—	—	—	—	—	—
18	4.983	2.413	2.570	4.872	2.408	2.464	111	5	106	—	—	—	—	—	—	—	—	—	—	2	2
19	5.134	2.462	2.672	4.923	2.457	2.466	208	4	204	3	1	2	—	—	—	—	—	—	—	—	—
20	4.358	1.765	2.593	3.973	1.752	2.221	384	12	372	—	—	—	—	—	—	—	—	—	—	1	1
21-24	18.897	8.768	10.129	14.293	7.885	6.408	4.561	878	3.683	35	4	31	6	—	6	1	—	1	1	1	1
25-29	22.746	10.965	11.781	9.741	5.724	4.017	12.843	5.204	7.639	148	31	117	12	5	7	—	—	—	—	2	1
30-34	19.819	9.183	10.636	4.599	2.050	2.549	14.851	7.025	7.826	350	96	254	16	9	7	1	1	—	—	2	2
35-39	17.367	7.759	9.608	2.915	1.039	1.876	13.759	6.602	7.157	675	111	564	15	6	9	2	—	2	1	1	—
40-44	17.193	7.719	9.474	2.371	818	1.553	13.551	6.713	6.838	1.241	173	1.068	25	12	13	3	1	2	2	2	—
45-49	15.634	6.913	8.721	1.943	705	1.238	12.193	5.927	6.266	1.456	265	1.191	38	15	23	4	1	3	—	—	—
50-54	15.548	7.056	8.492	1.817	627	1.190	11.747	5.922	5.825	1.956	492	1.464	25	13	12	3	2	1	—	—	—
55-59	13.922	6.485	7.437	1.482	535	947	10.129	5.353	4.776	2.235	585	1.700	25	12	13	1	—	1	—	—	—
60-64	12.311	5.601	6.710	1.273	427	846	8.063	4.376	3.687	2.955	737	2.168	18	10	8	1	—	1	1	1	—
da 15 a 64 anni	182.312	84.274	98.033	68.565	33.606	34.959	102.435	48.025	64.410	11.104	2.545	8.559	180	82	98	16	5	11	12	11	1
65-69	10.273	4.731	5.542	944	319	625	5.324	3.428	2.396	3.492	976	2.516	11	7	4	1	1	—	1	—	1
70-74	7.449	3.391	4.058	635	200	435	3.359	2.154	1.205	3.447	1.031	2.416	2	6	2	—	—	—	—	—	—
75-79	4.511	1.997	2.514	353	107	246	1.491	1.042	449	2.665	846	1.819	1	1	—	1	1	—	—	—	—
80-84	2.271	935	1.336	213	55	158	503	396	107	1.555	484	1.071	—	—	—	—	—	—	—	—	—
85-89	678	261	414	47	8	39	101	84	17	530	172	358	—	—	—	—	—	—	—	—	—
90-94	95	35	60	3	—	3	3	3	—	89	32	57	—	—	—	—	—	—	—	—	—
95-99	8	3	5	—	—	—	—	—	—	8	3	5	—	—	—	—	—	—	—	—	—
100 e oltre	1	—	1	—	—	—	—	—	—	1	—	1	—	—	—	—	—	—	—	—	—
65 anni - ∞	25.286	11.356	13.930	2.195	639	1.506	11.281	7.107	4.174	11.787	3.544	8.243	20	14	6	2	2	—	1	—	1
Età ignota	18	12	6	8	5	3	10	7	3	—	—	—	—	—	—	—	—	—	—	—	—
In complesso	267.990	126.293	141.697	131.132	64.951	66.181	113.726	55.139	58.587	22.891	6.089	16.302	200	96	104	13	7	11	13	11	2

(*) Vedi avvertenza n. 13 a pag. 5.

Segue TAVOLA IX.

Popolazione presente secondo l'età (), il sesso e lo stato civile.*

COMPLESSO DEI COMUNI DA 10.000 A 49.999 ABITANTI

ETÀ IN ANNI COMPIUTI (*)	IN COMPLESSO			STATO CIVILE																	
				Celibi e nubili			Coniugati			Vedovi			Separati legalmente			Divorziati			Ignoto		
	M F	M	F	M F	M	F	M F	M	F	M F	M	F	M F	M	F	M F	M	F	M F	M	F
1	2	3	4	5	6	7	8	9	10	11	12	13	14	15	16	17	18	19	20	21	22
0	991	504	487	991	504	487	—	—	—	—	—	—	—	—	—	—	—	—	—	—	—
1	911	447	464	911	447	464	—	—	—	—	—	—	—	—	—	—	—	—	—	—	—
2	907	464	443	907	464	443	—	—	—	—	—	—	—	—	—	—	—	—	—	—	—
3	863	430	433	863	430	433	—	—	—	—	—	—	—	—	—	—	—	—	—	—	—
4	976	514	462	976	514	462	—	—	—	—	—	—	—	—	—	—	—	—	—	—	—
5	884	462	422	884	462	422	—	—	—	—	—	—	—	—	—	—	—	—	—	—	—
6	896	456	440	896	456	440	—	—	—	—	—	—	—	—	—	—	—	—	—	—	—
7	873	431	442	873	431	442	—	—	—	—	—	—	—	—	—	—	—	—	—	—	—
8	958	482	476	958	482	476	—	—	—	—	—	—	—	—	—	—	—	—	—	—	—
9	999	518	481	999	518	481	—	—	—	—	—	—	—	—	—	—	—	—	—	—	—
10	976	499	477	976	499	477	—	—	—	—	—	—	—	—	—	—	—	—	—	—	—
11	808	433	375	808	433	375	—	—	—	—	—	—	—	—	—	—	—	—	—	—	—
12	479	248	231	479	248	231	—	—	—	—	—	—	—	—	—	—	—	—	—	—	—
13	641	322	319	641	322	319	—	—	—	—	—	—	—	—	—	—	—	—	—	—	—
14	731	369	362	731	369	362	—	—	—	—	—	—	—	—	—	—	—	—	—	—	—
fino a 14 anni	12.893	6.579	6.314	12.893	6.579	6.314	—	—	—	—	—	—	—	—	—	—	—	—	—	—	—
15	1.024	513	511	1.023	513	510	1	—	1	—	—	—	—	—	—	—	—	—	—	—	—
16	1.153	547	606	1.150	547	603	3	—	3	—	—	—	—	—	—	—	—	—	—	—	—
17	1.126	576	550	1.116	575	541	10	1	9	—	—	—	—	—	—	—	—	—	—	—	—
18	1.180	538	642	1.162	538	624	18	—	18	—	—	—	—	—	—	—	—	—	—	—	—
19	1.157	540	617	1.111	534	577	46	6	40	—	—	—	—	—	—	—	—	—	—	—	—
20	1.117	445	672	1.007	441	566	110	4	106	—	—	—	—	—	—	—	—	—	—	—	—
21-24	4.443	1.986	2.457	3.333	1.775	1.558	1.098	210	888	8	1	7	4	—	4	—	—	—	—	—	—
25-29	5.330	2.555	2.775	2.318	1.296	1.022	2.955	1.245	1.710	53	11	42	3	2	1	—	—	—	1	1	—
30-34	4.905	2.250	2.655	1.114	436	678	3.704	1.788	1.916	71	20	51	14	4	10	1	1	—	1	1	—
35-39	4.241	1.954	2.287	659	219	440	3.424	1.708	1.716	149	22	127	9	5	4	—	—	—	—	—	—
40-44	4.158	1.924	2.234	546	175	371	3.326	1.698	1.623	268	40	228	17	11	6	1	—	1	—	—	—
45-49	3.513	1.590	1.923	426	161	265	2.748	1.371	1.377	322	53	269	14	4	10	2	—	2	1	1	—
50-54	3.262	1.573	1.689	364	123	241	2.468	1.340	1.123	417	105	312	18	5	8	—	—	—	—	—	—
55-59	2.603	1.224	1.379	311	116	195	1.782	904	783	501	110	391	9	4	5	—	—	—	—	—	—
60-64	2.062	983	1.079	227	83	144	1.278	745	533	550	149	401	6	5	1	—	—	—	1	1	—
da 15 a 64 anni	41.274	19.188	22.076	15.867	7.532	8.335	22.971	11.110	11.861	2.339	511	1.323	89	40	49	4	1	3	4	4	—
65-69	1.682	773	909	206	71	135	850	522	323	623	178	445	3	2	1	—	—	—	—	—	—
70-74	1.203	510	693	142	88	104	432	313	164	576	153	423	3	1	2	—	—	—	—	—	—
75-79	695	321	374	89	26	63	204	143	56	401	146	255	1	1	—	—	—	—	—	—	—
80-84	312	116	196	35	5	30	49	35	14	223	76	152	—	—	—	—	—	—	—	—	—
85-89	91	21	70	12	2	10	10	8	2	69	11	58	—	—	—	—	—	—	—	—	—
90-94	11	3	8	—	—	—	—	—	—	11	3	8	—	—	—	—	—	—	—	—	—
95-99	—	—	—	—	—	—	—	—	—	—	—	—	—	—	—	—	—	—	—	—	—
100 e oltre	—	—	—	—	—	—	—	—	—	—	—	—	—	—	—	—	—	—	—	—	—
65 anni - ∞	3.994	1.744	2.250	434	142	342	1.595	1.031	564	1.903	567	1.341	7	4	3	—	—	—	—	—	—
Età ignota	—	—	—	—	—	—	—	—	—	—	—	—	—	—	—	—	—	—	—	—	—
In complesso	58.161	27.521	30.640	29.244	14.253	14.991	24.566	12.141	12.425	4.247	1.078	3.169	96	44	52	4	1	3	4	4	—

(*) Vedasi avvertenza n. 18 a pag. 5.

TAVOLA X.

Popolazione presente secondo il luogo di

LUOGO DI NASCITA (*)	CAPOLUOGO DI PROVINCIA E COMUNI CAPILUOGHI DI EX CIRCONDARI									COMPLESSO DEI RIMANENTI COMUNI		
	NOVARA			DOMODOSSOLA			PALLANZA			M F	M	F
	M F	M	F	M F	M	F	M F	M	F			
1	2	3	4	5	6	7	8	9	10	11	12	13
1. Comune di Censimento	27.310	13.261	14.049	3.324	1.589	1.735	3.226	1.498	1.728	210.623	100.187	110.436
2. Comuni della stessa Provincia	16.649	7.559	9.090	2.759	1.220	1.539	1.675	740	935	51.233	22.039	29.194
3. Comuni dello stesso Compartimento.....	5.179	2.831	2.348	598	282	316	405	230	175	8.424	3.807	4.617
4. Comuni di altro Compartimento:	13.456	7.835	5.621	3.132	1.880	1.252	3.005	1.647	1.358	31.530	16.096	15.434
Liguria.....	354	180	174	64	36	28	84	46	38	664	287	377
Lombardia	7.964	4.523	3.441	1.490	885	605	1.421	756	665	19.455	9.754	9.701
Venezia Tridentina.....	99	37	62	69	40	29	75	44	31	420	207	213
Veneto.....	1.430	601	829	343	196	147	608	272	336	4.985	2.525	2.460
Venezia Giulia e Zara	186	76	60	33	10	23	32	17	15	206	90	116
Emilia	516	265	251	303	170	133	224	120	104	2.662	1.301	1.361
Toscana	405	222	188	162	94	68	108	65	43	816	448	368
Marche.....	147	90	57	68	41	27	71	45	26	256	144	112
Umbria.....	77	42	35	22	15	7	19	9	10	101	63	38
Lazio	222	143	79	46	30	16	60	45	15	295	182	113
Abruzzi e Molise	95	52	43	33	23	10	44	30	14	184	106	78
Campania	425	351	74	81	52	29	59	43	16	294	173	121
Puglie.....	366	233	133	163	99	64	48	35	13	413	264	149
Lucania.....	53	39	14	12	3	9	5	5	—	121	62	59
Calabrie	545	522	23	72	59	13	28	21	7	185	128	57
Sicilia	370	247	123	123	88	35	70	59	11	230	221	59
Sardegna.....	252	212	40	48	39	9	49	35	14	193	141	52
5. Colonie o Possedimenti italiani.....	3	2	1	—	—	—	—	—	—	6	1	5
6. Estero.....	604	264	340	522	263	254	396	160	236	5.264	2.164	3.100
7. Luogo di nascita ignoto	10	4	6	—	—	—	—	—	—	19	6	13
 In complesso...	63.211	31.756	31.455	10.335	5.239	5.096	8.707	4.275	4.432	307.099	144.300	162.799

(*) Vedansi avvertenze nn. 13 e 14 a pagg. 5 e 6.

nascita (*), i grandi gruppi di età (*) ed il sesso.

PROVINCIA														
IN COMPLESSO					MASCHI					FEMMINE				
fino a 14 anni	15-64	65- ∞	Età ignota	TOTALE	fino a 14 anni	15-64	65- ∞	Età ignota	TOTALE	fino a 14 anni	15-64	65- ∞	Età ignota	TOTALE
14	15	16	17	18	19	20	21	22	23	24	25	26	27	28
65.438	157.897	21.133	15	244.463	33.214	73.526	9.786	9	116.535	32.224	84.371	11.347	6	127.948
8.485	55.779	8.040	12	72.316	4.349	23.977	3.227	5	31.558	4.136	31.802	4.813	7	40.758
1.621	11.731	1.252	2	14.606	887	5.743	518	2	7.150	734	5.988	734	—	7.456
6.775	40.606	8.737	5	61.123	3.437	22.259	1.757	5	27.455	3.338	18.347	1.980	—	23.665
196	913	57	—	1.166	102	425	22	—	549	94	488	35	—	617
3.821	23.769	2.738	2	30.380	1.960	12.708	1.248	2	15.918	1.861	11.061	1.490	—	14.412
110	516	37	—	663	61	256	11	—	328	49	260	26	—	335
1.224	5.836	306	—	7.366	601	2.822	171	—	3.594	623	3.014	135	—	3.772
117	281	9	—	407	56	134	3	—	193	61	147	6	—	214
428	2.971	305	1	3.705	216	1.476	163	1	1.856	212	1.495	142	—	1.849
198	1.187	111	—	1.491	103	674	52	—	829	90	513	59	—	662
41	469	32	—	542	28	279	13	—	320	13	190	19	—	222
16	197	6	—	219	8	119	2	—	129	8	78	4	—	90
118	484	21	—	623	61	328	11	—	400	57	156	10	—	223
59	282	15	—	356	29	176	6	—	211	30	106	9	—	145
87	750	22	—	859	39	568	12	—	619	48	182	10	—	240
159	801	30	—	990	73	542	16	—	631	86	259	14	—	359
30	158	3	—	191	12	95	2	—	109	18	63	1	—	82
36	778	14	2	830	25	695	8	2	730	11	83	6	—	100
103	720	20	—	843	48	556	11	—	615	55	164	9	—	228
37	494	11	—	542	15	406	6	—	427	22	88	5	—	115
7	1	1	—	9	3	—	—	—	3	4	1	1	—	6
1.000	5.481	303	2	6.786	487	2.268	101	—	2.856	513	3.213	202	2	3.930
4	20	2	3	29	3	5	1	1	10	1	15	1	2	19
83.330	271.515	34.168	39	389.352	42.380	127.778	15.390	22	185.570	40.950	143.737	19.078	17	203.782

TAVOLA XII.

Popolazione presente in età di 10 anni e più secondo la professione o condizione (*) ed il sesso.
Disoccupati nella popolazione in età dai 15 ai 64 anni.

N. delle classi	PROFESSIONI o CONDIZIONI (*)	POSIZIONE NELLA PROFESSIONE (1)	PROVINCIA (2)			COMUNI CON UN CENTRO DI ALMENO 10.000 ABITANTI			COMPLESSO DEI COMUNI FINO A 9.999 ABITANTI			COMPLESSO DEI COMUNI DA 10.000 A 49.999 ABITANTI			DISOCCUPATI NELLA PO- POLAZIONE IN ETÀ DAI 15 AI 64 ANNI		
			NOVARA			COMPLESSO DEI COMUNI FINO A 9.999 ABITANTI			COMPLESSO DEI COMUNI DA 10.000 A 49.999 ABITANTI			PROVINCIA					
			M F	M	F	M F	M	F	M F	M	F	M F	M	F	M F	M	F
1	2	3	4	5	6	7	8	9	10	11	12	13	14	15	16	17	18
1	AGRICOLTURA E CACCIA																
	Agricoltura																
	Agricoltori che conducono terreni propri, usufruttuari, utenti, enfiteuti ed utilisti	—	40.913 275	25.862 269	15.051 6	941 257	874 254	67 3	36.736 9	22.489 6	14.297 3	3.236 9	2.549 9	687 —	—	—	—
	Agricoltori fittavoli e subaffittuari	—	9.235 162	6.988 162	2.247 —	830 143	750 143	80 —	8.087 4	5.966 4	2.121 —	318 15	272 15	46 —	—	—	—
	Direttori tecnici ed impiegati di aziende agricole	—	187	127	10	31	25	6	99	96	3	7	6	1	10	8	2
	Coloni (mezzadri, terziari, ecc.)	—	793 46	544 46	249 —	58 45	57 45	1 —	684 1	457 1	227 —	51 —	30 —	21 —	—	—	—
	Salariati ed obbligati (3)	—	1.706 126	1.626 120	80 6	341 116	339 116	2 —	1.310 1	1.245 1	65 —	55 9	42 3	13 6	18 —	18 —	—
Braccianti e giornalieri di campagna (4)	—	15.789 606	10.346 378	5.443 228	2.630 423	2.126 206	504 217	12.641 149	7.784 149	4.857 —	518 34	436 23	82 11	835 —	640 —	195 —	
Altri addetti all'agricoltura (5)	—	4	4	—	1	1	—	3	3	—	—	—	—	—	—	—	
TOTALE...		68.577 1.215	45.497 975	23.080 240	4.832 984	4.172 764	660 220	59.560 164	37.990 161	21.570 3	4.185 67	3.335 50	850 17	863 —	666 —	197 —	
2	Zootecnia																
	Allevatori di animali...	—	403 5	262 5	141 —	7 5	7 5	—	382 —	243 —	139 —	14 —	12 —	2 —	—	—	
	Addetti all'allevamento: salariati ed obbligati	—	2.304 38	2.296 38	8 —	548 38	547 38	1 —	1.754 —	1.747 —	7 —	2 —	2 —	—	1 —	1 —	—
	Addetti all'allevamento: giornalieri	—	111 9	107 9	4 —	19 9	19 9	—	88 —	84 —	4 —	4 —	4 —	—	—	—	—
TOTALE...		2.818 52	2.665 52	153 —	574 52	573 52	1 —	2.224 —	2.074 —	150 —	20 —	18 —	2 —	1 —	1 —	—	
3	Silvicoltura																
	Boscaiuoli, carbonai, taglialegna, ecc.	—	959 30	946 30	13 —	26 25	26 25	—	873 —	861 —	12 —	60 5	59 5	1 —	125 —	124 —	1 —
	Guardaboschi privati, ecc.	—	6	6	—	—	—	—	1	1	—	5	5	—	—	—	—
TOTALE...		965 30	952 30	13 —	26 25	26 25	—	874 —	862 —	12 —	65 5	64 5	1 —	125 —	124 —	1 —	
4	Caccia																
	Cacciatori e guardacaccia	—	64	64	—	1	1	—	59	59	—	4	4	—	—	—	
Totale Agricoltura e caccia.		72.424 1.297	49.178 1.057	23.246 240	5.433 1.061	4.772 841	661 220	62.717 164	40.985 161	21.732 3	4.274 72	3.421 55	853 17	969 —	791 —	198 —	
5	INDUSTRIA																
	Pesca	a	123	121	2	6	6	—	112	110	2	5	5	—	—	—	—
		b	1	—	1	—	—	—	1	—	1	—	—	—	—	—	—
		c	2	2	—	2	2	—	—	—	—	—	—	—	—	—	—
		e	16	16	—	4	4	—	11	11	—	1	1	—	—	—	—
Tot.		142 4	139 4	3 —	12 4	12 4	—	124 —	121 —	3 —	6 —	6 —	—	—	—	—	
6	Miniere	a	7	7	—	—	—	—	3	3	—	4	4	—	—	—	
		b	52	42	10	1	1	—	12	9	3	39	32	7	1	1	
		e	371	367	4	9	9	—	337	334	3	25	24	1	74	74	
		Tot.	430 21	416 21	14 —	10 10	10 10	—	352 5	346 5	6 —	68 6	60 6	8 —	75 —	75 —	—

(*) Vedasi avvertenza n. 15 a pag. 6.
NOTA. — Le cifre in corsivo sotto i totali delle classi indicano i censiti nelle convivenze il cui ammontare è già compreso nei totali stessi. (Vedasi avvertenza n. 15 a pag. 6).
(1) a Padroni di azienda, amministratori, direttori. — b Impiegati. — c Artigiani indipendenti. — d Artigiani padroni. — e Operai salariati, garzoni. — (2) Per M F. col. 7 + col. 10 + col. 13. — (3) Questa voce comprende anche i guardiani privati ed i salariati ed obbligati facenti parte delle maestranze specializzate agricole. — (4) Questa voce comprende anche i giornalieri facenti parte delle maestranze specializzate agricole. — (5) Questa voce comprende gli addetti alla condizionatura e conservazione dei foraggi; gli addetti alla produzione dell'olio (limitatamente ai casi nei quali almeno il 55% del prodotto lavorato provenga da terreni di proprietà dell'agricoltore); nonché i raccoglitori di funghi, di tartufi, ecc.

Segue TAVOLA XII.

Popolazione presente in età di 10 anni e più secondo la professione o condizione (*) ed il sesso.
Disoccupati nella popolazione in età dai 15 ai 64 anni.

N. delle classi	PROFESSIONI o CONDIZIONI (*)	POSIZIONE NELLA PROFESSIONE (1)	PROVINCIA (2)			COMUNI CON UN CENTRO DI ALMENO 10.000 ABITANTI			COMPLESSO DEI COMUNI FINO A 9.999 ABITANTI			COMPLESSO DEI COMUNI DA 10.000 A 49.999 ABITANTI			DISOCCUPATI NELLA PO- POLAZIONE IN ETÀ DAI 15 AI 64 ANNI			
			M	F	M	M	F	M	F	M	F	M	F	M	F	PROVINCIA		
																M	F	M
1	2	3	4	5	6	7	8	9	10	11	12	13	14	15	16	17	18	
33	Vendita di merci diverse	a	745	563	182	179	143	36	433	311	122	133	109	24	—	—	—	
		b	65	40	25	10	5	5	13	7	6	42	28	14	2	2	—	
		e	37	26	11	14	10	4	17	10	7	6	6	—	3	3	—	
		Tot.	847	629	218	203	158	45	463	328	135	181	143	38	5	5	—	
34	Esercizi pubblici.....	a	2.675	1.576	1.099	371	244	127	1.849	1.058	791	455	274	181	1	1	—	
		b	129	95	34	26	18	8	92	70	22	11	7	4	15	14	1	
		e	2.098	1.684	414	327	279	48	1.457	1.165	292	314	240	74	424	394	30	
		Tot.	4.902	3.355	1.547	724	541	183	3.308	2.293	1.105	780	521	259	440	409	31	
35	Magazzini generali. Sen- sali. Rappresentanti	a	338	327	11	88	84	4	204	200	4	46	43	3	—	—	—	
		b	452	434	18	176	167	9	172	167	5	104	100	4	41	40	1	
		e	10	9	1	2	2	—	5	4	1	3	3	—	1	1	—	
		Tot.	800	770	30	266	253	13	381	371	10	153	146	7	42	41	1	
36	Aziende commerciali non specificate	a	10	10	—	3	3	—	4	4	—	3	3	—	—	—	—	
		b	43	26	17	31	18	13	11	7	4	1	1	—	4	3	1	
		e	3	3	—	—	—	—	3	3	—	—	—	—	1	1	—	
		Tot.	56	39	17	34	21	13	18	14	4	4	4	—	5	4	1	
Totale Commercio ...	a	10.609	7.558	3.051	2.028	1.571	457	6.539	4.540	1.999	2.042	1.447	595	2	1	1		
	b	1.933	1.362	571	825	587	238	681	496	185	427	279	148	150	122	28		
	e	2.818	2.351	467	590	522	68	1.775	1.456	319	453	373	80	463	432	31		
	Tot.	15.360	11.271	4.089	3.443	2.680	763	8.995	6.492	2.503	2.922	2.099	823	615	555	60		
BANCA E ASSICURAZIONE																		
37	Banca. Borsa. Credito..	—	1.025	913	112	482	419	63	369	333	36	174	161	13	76	70	6	
			52	50	2	48	46	2	3	3	—	1	1	—	—	—	—	
38	Assicurazioni	—	175	141	34	113	87	26	30	26	4	32	28	4	8	7	1	
			1	1	—	1	1	—	—	—	—	—	—	—	—	—	—	
39	Addetti ad aziende non specificate.....	—	1	1	—	1	1	—	—	—	—	—	—	—	1	1	—	
			—	—	—	—	—	—	—	—	—	—	—	—	—	—	—	
Totale Banca e assicurazione			1.201	1.055	146	596	507	89	399	359	40	206	189	17	85	78	7	
			53	51	2	49	47	2	3	3	—	1	1	—	—	—		
DIFESA DEL PAESE																		
40	Difesa del Paese.....	—	1.238	1.238	—	430	430	—	640	640	—	168	168	—	—	—	—	
			—	—	—	—	—	—	—	—	—	—	—	—	—	—	—	
Totale Difesa del Paese			3.271	3.271	—	2.748	2.748	—	254	254	—	269	269	—	—	—	—	
AMMINISTRAZIONE PUB- BLICA ED ORGANIZZA- ZIONI SINDACALI																		
41	Amministrazione pub- blica ed organizzazioni sindacali	—	2.509	2.092	417	1.133	911	222	980	838	142	396	343	53	85	77	8	
			57	51	6	50	49	1	7	2	5	—	—	—	—	—	—	

(*) Vedasi avvertenza n. 15 a pag. 6.

NOTA. — Le cifre in « corsivo » sotto i totali delle classi indicano i censiti nelle convivenze il cui ammontare è già compreso nei totali stessi. (Vedasi avvertenza n. 15 a pag. 6).
Le cifre in « neretto tondo » sotto il totale della classe « Difesa del Paese » indicano quanti dei censiti nelle varie convivenze (già indicati in « corsivo » sotto le singole classi) erano, al momento del Censimento, militari di leva. (Vedasi avvertenza n. 15 a pag. 6).

(1) a Padroni di azienda, amministratori, direttori. — b Impiegati. — c Artigiani indipendenti. — d Artigiani padroni. — e Operai salariati, garzoni. — (2) Per M F col. 7 + col. 10 + col. 13.

Segue TAVOLA XII.

Popolazione presente in età di 10 anni e più secondo la professione o condizione (*) ed il sesso.
Disoccupati nella popolazione in età dai 15 ai 64 anni.

N. delle classi	PROFESSIONI o CONDIZIONI (*)	POSIZIONE NELLA PROFESSIONE (1)	PROVINCIA (2)			COMUNI CON UN CENTRO DI ALMENO 10.000 ABITANTI			COMPLESSO DEI COMUNI FINO A 9.999 ABITANTI			COMPLESSO DEI COMUNI DA 10.000 A 49.999 ABITANTI			DISOCCUPATI NELLA PO- POLAZIONE IN ETÀ DAI 15 AI 64 ANNI		
			NOVARA			NOVARA			NOVARA			NOVARA			PROVINCIA		
			M	F	T	M	F	T	M	F	T	M	F	T	M	F	T
1	2	3	4	5	6	7	8	9	10	11	12	13	14	15	16	17	18
42	Corpi organizzati alle dipendenze di pubbliche amministrazioni	-	413 3	413 3	-	137 3	137 3	-	209 -	209 -	-	67 -	67 -	-	14 -	14 -	-
	Totale Amministrazione pubblica ed organizzazioni sindacali	-	2.922 60	2.505 54	417 6	1.270 53	1.048 52	222 1	1.189 7	1.047 2	142 5	463 -	410 -	58 -	99 -	91 -	8 -
	AMMINISTRAZIONE PRIVATA																
43	Amministrazione privata	-	271 1	152 1	119 -	128 1	57 1	71 -	91 -	68 -	23 -	52 -	27 -	25 -	20 -	12 -	8 -
	CULTO																
44	Culto	-	1.492 6	759 4	733 2	231 3	107 1	124 2	849 3	534 3	315 -	412 -	118 -	294 -	-	-	-
	PROFESSIONI ED ARTI LIBERALI																
45	Insegnamento	-	2.044 16	415 2	1.629 14	437 12	116 1	321 11	1.268 4	211 1	1.057 3	339 -	88 -	251 -	-	-	-
46	Professioni sanitarie	-	1.548 20	717 7	831 13	611 13	307 3	304 10	710 6	303 3	407 3	227 1	107 1	120 -	-	-	-
47	Professioni legali	-	203 1	202 1	1 -	82 -	82 -	-	80 1	79 1	1 -	41 -	41 -	-	-	-	-
48	Lettere e scienze	-	354 9	343 9	11 -	119 3	116 3	3 -	175 6	168 6	7 -	60 -	59 -	1 -	-	-	-
49	Arti belle	-	345 16	272 16	73 -	98 11	80 11	18 -	184 5	143 5	41 -	63 -	49 -	14 -	5 -	2 -	3 -
	Totale Professioni ed arti liberali	-	4.494 62	1.949 35	2.545 27	1.347 39	701 18	646 21	2.417 22	904 16	1.513 6	730 1	344 1	388 -	5 -	2 -	3 -
	ADDETTI AI SERVIZI DOMESTICI																
50	Addetti ai servizi domestici	-	4.690 63	490 26	4.200 37	1.414 58	128 25	1.286 33	2.462 1	300 -	2.162 1	814 4	62 1	752 3	132 -	9 -	132 -
	PROPRIETARI E BENESTANTI																
51	Proprietari e benestanti	-	4.394 25	1.987 9	2.407 16	647 9	350 3	297 6	3.527 12	1.391 4	2.136 8	720 4	246 2	474 2	-	-	-
	CONDIZIONI NON PROFESSIONALI																
52	Pensionati	-	3.076 13	2.302 12	774 1	1.040 7	798 7	242 -	1.605 5	1.204 3	401 -	431 1	300 -	131 1	-	-	-
53	Studenti, seminaristi, collegiali	-	18.191 183	10.633 93	7.558 90	3.274 57	2.080 44	1.214 13	11.927 125	6.770 48	5.157 77	2.990 1	1.803 1	1.187 -	-	-	-

(*) Vedasi avvertenza n. 15 a pag. 6.

NOTA. — Le cifre in corsivo sotto i totali delle classi indicano i censiti nelle convivenze il cui ammontare è già compreso nei totali stessi. (Vedasi avvertenza n. 15 a pag. 6).

(1) a Padroni di azienda, amministratori, direttori. — b Impiegati. — c Artigiani indipendenti. — d Artigiani padroni. — e Operai salariati, garzoni.

(2) Per M F col. 7 + col. 10 + col. 13.

Segue TAVOLA XII.

Popolazione presente in età di 10 anni e più secondo la professione o condizione (*) ed il sesso.
Disoccupati nella popolazione in età dai 15 ai 64 anni.

N. delle classi	PROFESSIONI o CONDIZIONI (*)	POSIZIONE NELLA PROFESSIONE (1)	PROVINCIA (2)			COMUNI CON UN CENTRO DI ALMENO 10.000 ABITANTI			COMPLESSO DEI COMUNI FINO A 9.999 ABITANTI			COMPLESSO DEI COMUNI DA 10.000 A 49.999 ABITANTI			DISOCCUPATI NELLA PO- POLAZIONE IN ETÀ DAI 15 AI 64 ANNI		
			NOVARA			COMPLESSO DEI COMUNI FINO A 9.999 ABITANTI			COMPLESSO DEI COMUNI DA 10.000 A 49.999 ABITANTI			PROVINCIA					
			M	F	T	M	F	T	M	F	T	M	F	T	M	F	T
1	2	3	4	5	6	7	8	9	10	11	12	13	14	15	16	17	18
54	Attendenti alle cure do- mestiche	—	91.741 549	—	91.741 549	15.350 420	—	15.350 420	62.978 83	—	62.978 83	18.418 46	—	18.418 46	—	—	—
55	Altre condizioni non pro- fessionali	—	7.784 333	4.057 148	3.877 185	1.854 313	1.037 135	817 178	5.012 12	2.545 10	2.467 2	868 8	475 3	398 5	—	—	—
	Totale Condizioni non pro- fessionali	—	3.473 1.078	1.640 253	1.833 825	2.263 797	1.016 186	1.247 611	906 225	488 63	418 162	304 56	136 4	168 52	—	—	—
	SENZA INDICAZIONE DI PROFESSIONE O CONDIZIONE																
56	Senza indicazione di pro- fessione o condizione.	—	359 10	243 3	116 7	65 7	40 2	25 5	225 3	149 1	76 2	69 —	54 —	15 —	—	—	—
	TOTALE GENERALE...	—	328.467 8.744	154.698 4.911	173.769 1.833	56.065 5.011	28.134 3.764	27.931 1.247	223.499 1.160	103.751 742	119.748 418	48.903 573	22.813 405	26.090 168	10.192	7.794	2.398
	RIEPILOGO																
	Agricoltura e caccia	—	72.424 1.297	49.178 1.057	23.246 240	5.433 1.061	4.772 841	661 220	62.717 164	40.985 161	21.732 3	4.274 72	3.421 55	853 17	989	791	198
	Industria	—	90.665 3.313	59.609 2.660	31.056 653	17.065 2.389	11.005 2.053	6.060 336	54.715 546	36.920 321	17.795 225	18.885 378	11.684 296	7.201 92	8.046	6.065	1.981
	Trasporti e comunicazioni ..	—	7.715 298	7.270 297	445 1	2.478 241	2.414 241	64 —	3.751 38	3.443 37	308 1	1.486 19	1.413 19	73 —	201	181	10
	Commercio	—	15.360 478	11.271 461	4.089 17	3.443 304	2.690 254	763 10	8.995 136	6.492 131	2.503 5	2.922 38	2.099 36	823 2	615	555	60
	Banca e assicurazione	—	1.201 53	1.055 51	146 2	596 49	507 47	89 2	399 3	359 3	40 —	206 1	189 1	17 —	85	78	7
	Difesa del Paese	—	1.238 3.271	1.238 3.271	—	430 2.748	430 2.748	—	640 254	640 254	—	168 269	168 269	—	—	—	—
	Amministrazione pubblica ed organizzazioni sindacali ..	—	2.922 60	2.505 54	417 6	1.270 53	1.048 52	222 1	1.189 7	1.047 2	142 5	463 —	410 —	53 —	99	91	8
	Amministrazione privata ...	—	271 1	162 1	119 —	128 1	57 1	71 —	91 —	68 —	23 —	52 —	27 —	25 —	20	12	8
	Culto	—	1.492 6	759 4	733 2	231 3	107 1	124 2	849 3	534 3	315 —	412 —	118 —	294 —	—	—	—
	Professioni ed arti liberali ..	—	4.494 62	1.949 35	2.545 27	1.347 39	701 18	646 21	2.417 22	904 16	1.513 6	730 1	344 1	386 —	5	2	3
	Addetti ai servizi domestici.	—	4.690 63	490 26	4.200 37	1.414 58	128 25	1.286 33	2.462 1	300 —	2.162 1	814 4	62 1	752 3	132	9	123
	Proprietari e benestanti	—	4.894 25	1.987 9	2.907 16	647 9	350 3	297 6	3.527 12	1.391 4	2.136 8	720 4	246 2	474 2	—	—	—
	Condizioni non professionali	—	120.742 1.078	16.992 253	103.750 825	21.518 797	3.895 186	17.623 611	81.522 225	10.519 63	71.003 162	17.702 56	2.578 4	15.124 52	—	—	—
	Senza indicazione di profes- sione o condizione	—	359 10	243 3	116 7	65 7	40 2	25 5	225 3	149 1	76 2	69 —	54 —	15 —	—	—	—
	TOTALE GENERALE...	—	328.467	154.698	173.769	56.065	28.134	27.931	223.499	103.751	119.748	48.903	22.813	26.090	10.192	7.794	2.398

(*) Vedasi avvertenza n. 15 a pag. 6.

NOTA. — Le cifre in « corsivo » sotto i totali delle classi indicano i censiti nelle convivenze il cui ammontare è già compreso nei totali stessi. (Vedasi avvertenza n. 15 a pag. 6). — Le cifre in « neretto » sotto il totale della classe n. 56, come pure quelle in « neretto tondo » sotto la voce « Condizioni non professionali » del Riepilogo, rappresentano il numero complessivo dei censiti nelle varie convivenze (già indicati in « corsivo » sotto le singole classi) che, al momento del Censimento, erano ricoverati o detenuti temporaneamente. (Vedasi avvertenza n. 15 a pag. 6). — Le cifre in « neretto tondo » sotto la voce « Difesa del Paese » del Riepilogo, si riferiscono invece ai militari di leva (Vedasi nota a pag. 39).

(1) a Padroni di azienda, amministratori, direttori. — b Impiegati. — c Artigiani indipendenti. — d Artigiani padroni. — e Operai salariati, garzoni. —

(2) Per M F col. 7 + col. 10 + col. 13.

TAVOLA XIII.

Popolazione presente secondo la professione

PRO

Numero delle classi	PROFESSIONI O CONDIZIONI (*)	POSIZIONE NELLA PROFESSIONE (1)	POPOLAZIONE											
			IN COMPLESSO			10-14		15-19		20		21-24		
			M	F	T	M	F	M	F	M	F	M	F	
1	2	3	4	5	6	7	8	9	10	11	12	13	14	
	AGRICOLTURA E CACCIA													
1	Agricoltura													
	Agricoltori che conducono terreni propri, usufruttuari, utenti, enfiteuti ed utilisti	—	40.918 18.209	25.862 8.816	15.051 9.393	556 556	481 481	2.347 2.216	1.981 1.858	417 306	400 362	1.841 1.444	1.468 1.307	
	Agricoltori fittavoli e subaffittuari	—	9.235 4.468	6.988 2.711	2.247 1.757	181 131	81 81	701 679	340 332	135 89	84 82	652 494	249 237	
	Direttori tecnici ed impiegati di aziende agricole	—	187	127	10	—	—	2	1	—	1	5	2	
	Coloni (mezzadri, terziari, ecc.)	—	798 325	544 155	249 170	7 7	8 8	48 46	38 38	15 4	6 6	53 24	36 28	
	Salariati ed obbligati (2)	—	1.706	1.626	80	39	2	105	18	48	1	114	6	
	Braccianti e giornalieri di campagna (3)	—	15.789	10.346	5.443	209	210	947	1.107	427	194	1.218	658	
	Altri addetti all'agricoltura (4)	—	4	4	—	—	—	—	—	—	—	—	—	
	TOTALE...	—	68.577 23.002	45.497 11.682	23.080 11.320	942 694	782 570	4.170 2.941	3.485 2.228	1.042 399	686 450	3.888 1.962	2.414 1.572	
2	Zootecnia													
	Allevatori di animali	—	408 215	262 88	141 127	10 10	4 4	40 36	31 30	9 7	1 1	23 18	13 12	
	Addetti all'allevamento: salariati ed obbligati ...	—	2.304	2.296	8	43	—	320	3	53	1	248	—	
	Addetti all'allevamento: giornalieri	—	111	107	4	13	1	14	1	5	—	15	1	
	TOTALE...	—	2.818 215	2.665 88	153 127	66 10	5 4	374 36	35 30	67 7	2 1	286 18	14 12	
3	Silvicoltura													
	Boscaiuoli, carbonai, taglialegna, ecc.	—	959 30	946 24	13 6	11 3	—	86 4	3 1	31 —	—	106 5	2 —	
	Guardaboschi privati, ecc.	—	6	6	—	—	—	—	—	—	—	—	—	
	TOTALE...	—	965 30	952 24	13 6	11 3	—	86 4	3 1	31 —	—	106 5	2 —	
4	Caccia													
	Cacciatori e guardacaccia	—	64	64	—	—	—	—	—	—	—	—	—	
	Totale Agricoltura e caccia...	—	72.424 23.247	49.178 11.794	23.248 11.453	1.019 707	787 574	4.630 2.981	3.523 2.259	1.140 406	688 451	4.275 1.985	2.430 1.584	
	INDUSTRIA													
5	Pesca													
	a		123	121	2	2	—	7	1	2	—	6	—	
	b		1	—	1	—	—	—	1	—	—	—	—	
	c		2	2	—	—	—	—	—	—	—	—	—	
	e		16	16	—	1	—	3	—	—	—	1	—	
	Tot.		142 20	139 19	3 1	3 2	—	10 7	2 1	2 1	—	7 4	—	
6	Miniere													
	a		7	7	—	—	—	—	—	—	—	—	—	
	b		52	42	10	1	—	4	3	—	1	7	2	
	e		371	367	4	—	—	19	—	8	—	26	—	
	Tot.		430 480	416 416	14 14	1 1	—	23 23	3 3	8 8	1 1	33 33	2 2	
7	Cave di ogni genere													
	a		52	52	—	—	—	—	—	2	—	2	—	
	b		15	14	1	—	—	—	—	—	—	3	—	
	e		253	253	—	1	—	19	—	3	—	21	—	
	Tot.		320 6	319 6	1 1	1 1	—	19 19	—	5 2	—	26 1	—	
8	Saline marittime ed acque minerali													
	b		1	—	1	—	—	—	—	—	—	—	—	
	e		1	1	—	1	—	—	—	—	—	—	—	
	Tot.		2	1	1	1	—	—	—	—	—	—	—	
9	Industria del legno, della paglia ed affini													
	a		820	800	20	6	1	51	4	13	2	60	6	
	b		45	28	17	—	—	5	5	1	2	2	4	
	c		859	855	4	12	—	63	—	10	—	78	3	
	d		350	347	3	2	—	23	1	3	—	21	1	
	e		4.977	4.755	222	168	7	1.019	68	245	14	827	43	
	Tot.		7.051 413	6.785 394	266 19	188 20	8 1	1.161 110	78 4	272 13	18 1	988 90	57 7	

(*) Vedansi avvertenze nn. 13 e 15 a pagg. 5 e 6.

NOTA. — Le cifre in corsivo sotto i totali delle classi indicano i familiari coadiuvanti il cui ammontare è già compreso nei totali stessi. (Vedasi avvertenza n. 15 a pag. 6).

(1) a Padroni di azienda, amministratori, direttori. — b Impiegati. — c Artigiani indipendenti. — d Artigiani padroni. — e Operai salariati, garzoni. — (2) Questa voce fa parte delle maestranze specializzate agricole. — (4) Questa voce comprende gli addetti alla condizionatura e conservazione dei foraggi; gli addetti alla produzione

o condizione (*), l'età (*) ed il sesso.

VINCIA

IN ETÀ DI 10 ANNI E PIÙ

IN ETÀ DI 10 ANNI E PIÙ																				POPOLAZIONE IN ETÀ DA 6 A 9 ANNI		POSIZIONE NELLA PROFESSIONE (1)	Numero delle classi
25-29		30-34		35-39		40-44		45-49		50-54		55-59		60-64		65-69		ignota		M	F		
M	F	M	F	M	F	M	F	M	F	M	F	M	F	M	F	M	F	M	F	M	F		
15	16	17	18	19	20	21	22	23	24	25	26	27	28	29	30	31	32	33	34	35	36	37	38
2.261 1.723	1.437 1.196	1.884 1.041	1.257 942	1.502 602	1.164 723	1.800 335	1.183 568	1.810 201	1.114 462	2.229 112	1.173 455	2.354 79	975 341	2.174 52	907 327	4.576 148	1.516 371	1	—	5	3	—	—
799 565	358 329	728 356	283 229	628 185	214 162	583 81	165 95	527 45	125 67	541 26	111 54	499 13	95 37	411 11	61 25	653 36	81 27	—	—	—	1	—	—
11	4	9	1	12	—	18	—	17	1	15	—	17	—	12	—	14	—	—	—	—	—	—	—
52 31	38 23	51 23	27 15	55 9	27 16	39 1	18 10	41 4	12 6	44 4	15 7	40 —	16 6	38 —	10 7	66 2	3	—	—	1	—	—	—
181	6	173	1	165	3	147	5	183	6	151	9	148	6	108	2	114	15	—	—	1	—	—	—
1.048	609	767	493	623	425	659	390	620	331	784	284	826	234	760	214	1.462	293	1	1	2	1	—	—
—	—	—	—	2	—	—	—	—	—	2	—	—	—	—	—	—	—	—	—	—	—	—	—
4.347 2.329	2.447 1.548	3.612 1.420	2.062 1.186	3.077 796	1.833 901	3.241 417	1.761 673	3.148 250	1.589 535	3.766 142	1.592 516	3.884 92	1.326 384	3.498 63	1.194 359	6.885 186	1.908 398	2	1	9	5	—	1
26 11	10 9	22 2	13 12	16 1	18 12	25 2	10 8	23 —	15 13	16 —	5 5	12 1	10 9	15 —	8 7	25 —	8 5	—	—	—	—	—	—
344	2	286	—	233	—	205	—	189	—	159	1	116	—	76	—	74	1	—	—	—	—	—	—
15	—	10	1	7	—	9	—	5	—	2	—	2	—	5	—	5	—	—	—	—	—	—	—
385 11	12 9	318 2	14 12	256 1	13 12	239 2	10 8	167 —	15 13	177 —	6 5	130 1	10 9	96 —	8 7	104 —	9 5	—	—	—	—	—	2
145 9	—	90 1	5 3	86 1	1 —	64 1	—	67 —	1 1	77 —	—	67 1	—	52 —	—	64 —	—	—	—	—	—	—	—
—	—	1	—	1	—	1	—	—	—	1	—	1	—	1	—	—	—	—	—	—	—	—	—
145 9	—	91 1	5 3	87 1	1 —	65 —	—	67 —	1 1	78 —	—	68 1	—	53 —	—	64 —	—	—	—	—	—	—	3
4	—	12	—	16	—	8	—	8	—	6	—	3	—	3	—	4	—	—	—	—	—	—	4
4.881 2.339	2.450 1.557	4.033 1.423	2.081 1.201	3.436 798	1.847 914	3.553 419	1.771 681	3.390 250	1.605 549	4.027 142	1.598 521	4.085 94	1.337 393	3.650 63	1.202 366	7.057 186	1.917 403	2	1	9	5	—	—
6 1	—	9 —	—	17 —	—	13 —	—	9 —	—	13 —	—	13 —	—	9 —	—	13 —	1	—	—	—	—	—	5
—	—	1	—	3	—	2	—	—	—	—	—	—	—	—	—	—	—	—	—	—	—	—	—
7 2	—	10 —	—	20 —	—	15 1	—	9 —	—	18 1	—	14 —	—	12 —	—	16 1	1	—	—	—	—	—	Tot.
13 83	—	4 1	—	3 41	—	4 1	—	32 —	—	30 —	—	18 —	—	2 8	—	6 —	—	—	—	—	—	—	6
97	4	53	1	45	1	53	1	37	—	81	—	19	1	10	—	6	—	—	—	—	—	Tot.	
3 4	—	5 1	—	8 —	—	11 1	—	6 —	—	—	—	7 —	—	6 —	—	2 —	—	—	—	—	—	—	7
27	—	27	—	15	—	31	—	31	—	36	—	22	—	12	—	8	—	—	—	—	—	Tot.	
34 3	—	33	—	23	—	43	—	38	—	39	1	29	—	19	—	10	—	—	—	—	—	—	8
—	1	—	—	—	—	—	—	—	—	—	—	—	—	—	—	—	—	—	—	—	—	Tot.	
84 3	1 3	82 4	— 3	95 3	3 —	96 4	2 —	85 —	—	52 —	—	59 —	—	35 —	—	82 —	1 —	—	—	—	—	—	9
78 28	1 —	97 34	— —	74 45	— —	92 40	— —	82 36	—	77 —	—	51 —	—	53 —	—	88 —	—	—	—	—	—	—	—
565	40	476	16	352	13	288	9	222	6	197	4	156	1	108	1	132	—	—	—	—	—	—	—
758 79	45 2	693 42	19 —	569 23	16 3	520 8	11 1	427 —	6 —	359 —	4 —	300 —	2 —	210 —	1 —	340 —	1 —	—	—	—	—	—	Tot.

comprende anche i guardiani privati ed i salariati ed obbligati facenti parte delle maestranze specializzate agricole. — (3) Questa voce comprende anche i giornalieri dell'olio (limitatamente ai casi nei quali almeno il 55 % del prodotto lavorato provenga da terreni di proprietà dell'agricoltore); nonché i raccoglitori di funghi, di tartufi, ecc.

Numero delle classi	PROFESSIONI O CONDIZIONI (*)	POSIZIONE NELLA PROFESSIONE(1)	POPOLAZIONE											
			IN COMPLESSO			10-14		15-19		20		21-24		
			M	F	Tot.	M	F	M	F	M	F	M	F	
1	2	3	4	5	6	7	8	9	10	11	12	13	14	
10	Industrie che lavorano i cereali.....	a	536	508	28	2	2	25	4	9	1	58	2	
		b	61	52	9	2	—	6	3	2	—	7	—	
		c	37	37	—	—	—	2	—	—	—	—	4	—
		d	39	38	1	—	—	3	—	2	—	—	4	—
		e	1.470	1.441	29	57	5	383	7	76	2	233	2	
	Tot.		2.143	2.076	67	61	7	419	14	89	8	306	4	
11	Industrie che utilizzano frutta, verdure e semi..	a	35	34	1	—	—	1	—	—	—	1	—	
		b	40	21	19	—	—	5	4	—	—	2	4	
		c	270	89	181	1	11	8	59	2	19	12	38	
		d	845	144	201	1	11	14	68	2	10	15	42	
		e	10	9	1	—	—	1	—	—	—	—	—	—
	Tot.		845	144	201	1	11	14	68	2	10	15	42	
12	Industrie che utilizzano prodotti animali.....	a	423	389	34	1	—	40	7	3	1	41	6	
		b	15	12	3	—	1	—	—	—	—	3	2	
		c	2	2	—	—	—	—	—	—	—	—	—	
		d	3	3	—	—	—	—	—	—	—	—	1	
		e	558	552	6	16	—	102	—	20	1	106	—	
	Tot.		1.001	958	43	17	1	142	7	23	2	151	8	
13	Industrie che utilizzano spoglie animali.....	a	160	151	9	1	—	8	2	3	—	15	1	
		b	29	21	8	—	—	2	2	—	1	3	1	
		c	1.049	1.040	9	3	—	46	1	14	—	104	1	
		d	306	305	1	—	—	14	—	8	—	21	—	
		e	1.826	1.649	177	53	5	322	47	39	9	244	32	
	Tot.		3.370	3.166	204	57	5	392	52	109	10	387	35	
14	Industria della carta.....	a	36	33	3	—	—	1	—	—	—	2	—	
		b	62	47	15	—	1	1	2	—	—	4	3	
		c	7	7	—	—	—	3	—	—	—	—	—	
		d	8	6	2	1	—	—	—	—	—	—	—	
		e	1.715	881	834	10	19	66	155	11	37	63	102	
	Tot.		1.828	974	854	11	20	71	157	11	37	69	105	
15	Industrie che utilizzano materiali diversi.....	a	21	20	1	—	—	2	—	—	—	—	—	
		b	21	8	13	—	—	2	3	1	1	1	3	
		c	3	3	—	—	—	—	—	—	—	—	—	
		d	3	3	—	—	—	—	—	—	—	—	—	
		e	172	59	113	1	9	10	26	1	5	6	22	
	Tot.		220	98	127	1	9	14	20	2	6	8	25	
16	Produzione e prima lavorazione dei metalli.....	a	66	61	5	1	—	2	2	—	—	1	1	
		b	146	109	37	2	—	8	5	1	1	9	12	
		c	5	5	—	—	—	—	—	—	—	—	—	
		d	1	1	—	—	—	—	—	—	—	—	—	
		e	1.679	1.492	187	30	10	212	48	42	10	189	43	
	Tot.		1.897	1.668	229	33	10	222	55	43	11	200	56	
17	Successive lavorazioni dei metalli.....	a	585	578	7	7	—	31	1	7	—	45	—	
		b	191	142	49	1	1	12	7	5	—	24	12	
		c	462	462	—	5	—	34	—	8	—	41	—	
		d	308	308	—	2	—	28	—	8	—	21	—	
		e	8.096	7.480	616	278	16	1.725	136	368	39	1.288	114	
	Tot.		9.642	8.970	672	293	17	1.830	144	396	89	1.419	126	
18	Costruzioni meccaniche in genere, lavorazione dei metalli preziosi	a	115	110	5	—	—	5	—	1	1	9	—	
		b	101	68	33	—	—	8	4	1	1	8	12	
		c	41	39	2	—	—	1	—	—	—	2	—	
		d	12	12	—	—	—	1	—	—	—	2	—	
		e	835	304	531	9	10	71	178	19	38	46	138	
	Tot.		1.104	538	571	9	10	86	182	21	40	67	150	
19	Preparazione e lavorazione dei minerali.....	a	177	175	2	1	—	7	—	1	—	15	—	
		b	62	45	17	—	—	2	2	2	—	1	4	
		c	36	36	—	—	—	—	—	—	—	—	—	
		d	25	25	—	—	—	—	—	—	—	—	—	
		e	3.243	3.037	206	96	14	560	71	76	16	265	36	
	Tot.		3.548	3.318	225	97	14	570	78	80	16	285	40	
20	Costruzioni edilizie, stradali ed idrauliche.....	a	387	386	1	1	—	26	—	7	—	23	—	
		b	199	192	7	—	—	13	3	4	—	31	1	
		c	266	266	—	—	—	21	—	3	—	27	—	
		d	442	442	—	—	—	27	—	4	—	25	—	
		e	15.247	15.199	48	339	5	2.541	12	618	1	2.134	5	
	Tot.		16.541	16.485	56	340	5	2.628	15	636	1	2.240	6	

(*) Vedansi avvertenze nn. 13 e 15 a pagg. 5 e 6.

NOTA — Le cifre in « corsivo » sotto i totali delle classi indicano i familiari coadiuvanti il cui ammontare è già compreso nei totali stessi. (Vedasi avvertenza n. 15 a pag. 6).

(1) a Padroni di azienda, amministratori, direttori. — b Impiegati. — c Artigiani indipendenti. — d Artigiani padroni. — e Operai salariati, garzoni.

Segue TAVOLA XIII.

Popolazione presente secondo la professione

PRO

Numero delle classi	PROFESSIONI O CONDIZIONI (*)	POSIZIONE NELLA PROFESSIONE (1)	POPOLAZIONE										
			IN COMPLESSO			10-14		15-19		20		21-24	
			M	F	M	F	M	F	M	F	M	F	
1	2	3	4	5	6	7	8	9	10	11	12	13	14
21	Industria tessile (2)	a	225	213	12	—	—	5	2	2	—	8	—
		b	952	698	254	3	3	40	41	15	9	81	60
		c	27	18	9	—	—	—	—	—	—	—	—
		d	2	1	1	—	—	—	—	—	—	—	—
		e	22.015	4.873	17.142	104	766	644	4.739	138	1.003	582	3.028
Tot.	23.221	5.808	17.418	107	769	689	4.782	155	1.014	671	3.088		
22	Tessuti speciali	a	111	93	18	—	—	5	—	1	7	2	
b	137	80	57	1	—	6	4	4	1	13	18		
c	382	2	380	—	3	—	73	—	16	—	77		
d	17	2	15	—	2	—	1	—	1	—	1		
e	3.692	819	2.873	13	118	106	865	30	194	108	634		
Tot.	4.389	996	3.393	14	123	112	948	34	218	128	732		
23	Vestiario, arredamento domestico, nettezza e acciatura della persona	a	132	92	40	—	—	3	3	2	2	9	
b	39	18	21	1	—	2	4	1	1	3	4		
c	3.203	865	2.338	4	44	48	392	11	111	112	472		
d	745	532	213	3	—	21	30	6	14	60	33		
e	3.873	1.062	2.811	106	382	470	1.209	76	141	190	341		
Tot.	7.992	2.569	5.423	114	426	484	1.638	96	269	374	854		
24	Industrie chimiche	a	140	135	5	—	—	2	—	2	1	5	
b	270	197	73	1	—	17	15	12	5	35	17		
c	2	2	—	—	—	—	—	—	—	—	—		
d	2.064	990	1.074	12	64	112	470	19	86	128	203		
Tot.	2.476	1.324	1.152	13	64	131	485	33	92	169	220		
25	Industrie poligrafiche	a	96	88	8	—	—	4	3	2	—	9	
b	68	33	35	—	—	2	8	2	2	2	2		
c	29	29	—	—	—	1	—	—	—	—	4		
d	42	42	—	—	—	—	—	—	—	—	5		
e	583	519	64	19	5	128	15	21	4	90	9		
Tot.	818	711	107	19	5	136	26	25	6	110	21		
26	Produzione e distribuzione di forza motrice, luce, acqua e calore	a	72	72	—	—	—	2	—	—	1	—	
b	234	193	41	—	—	11	8	5	2	26	9		
c	18	18	—	1	—	3	—	—	—	2	—		
d	10	10	—	—	—	2	—	—	—	—	—		
e	1.686	1.683	3	15	—	160	—	50	—	192	2		
Tot.	2.020	1.976	44	16	—	178	8	55	2	221	11		
27	Industria dello spettacolo	a	21	19	2	—	—	—	—	—	—	—	
b	10	7	3	—	—	—	—	—	—	—	2		
c	1	1	—	—	—	—	—	—	—	—	—		
d	56	52	4	1	1	5	—	2	—	14	—		
e	88	79	9	1	1	5	—	2	—	16	—		
Tot.	176	168	16	2	2	10	—	6	—	20	—		
28	Industrie non specificate	a	10	9	1	—	—	—	—	—	1	—	
b	86	64	22	—	—	4	6	2	2	15	4		
c	1	1	—	—	—	—	—	—	—	—	—		
d	35	33	2	2	—	4	—	—	—	2	—		
e	182	106	26	2	—	8	6	2	2	18	4		
Tot.	394	213	55	4	—	16	12	4	4	36	8		
Totale Industria...			90.865	59.609	31.056	1.400	1.505	9.344	8.767	2.101	1.801	7.908	5.586
TRASPORTI E COMUNICAZIONI													
29	Trasporti terrestri, marittimi ed aerei	a	1.147	1.132	15	6	—	38	—	20	—	95	2
		b	1.187	1.141	46	4	—	27	8	5	—	49	11
		c	4.389	4.365	24	4	—	92	—	93	1	362	2
		Tot.	6.723	6.638	85	14	—	157	8	118	1	506	15
30	Comunicazioni	a	110	58	52	—	—	—	—	—	—	3	—
		b	778	474	304	4	1	18	22	2	16	38	49
		c	104	100	4	—	—	10	—	1	1	10	—
		Tot.	992	632	360	4	1	28	22	3	17	51	49
Totale Trasporti e comunicazioni...			7.715	7.270	445	18	1	185	30	121	18	557	64

(*) Vedansi avvertenze nn. 18 e 15 a pagg. 5 e 6.

NOTA. - Le cifre in corsivo sotto i totali delle classi indicano i familiari coadiuvanti il cui ammontare è già compreso nei totali stessi. (Vedasi avvertenza n. 15 a pag. 6).

(1) a Padroni di azienda, amministratori, direttori. - b Impiegati. - c Artigiani indipendenti. - d Artigiani padroni. - e Operai salariati, garzoni. - (2) Esclusa la

Segue TAVOLA XIII.

Popolazione presente secondo la professione

PRO

Numero delle classi	PROFESSIONI O CONDIZIONI (*)	POSIZIONE NELLA PROFESSIONE (1)	POPOLAZIONE											
			IN COMPLESSO			10-14		15-19		20		21-24		
			M	F	M	F	M	F	M	F	M	F		
1	2	3	4	5	6	7	8	9	10	11	12	13	14	
COMMERCIO														
31	Vendita di merci e di derrate alimentari	a	4.643	3.494	1.149	23	5	185	61	44	12	298	62	
		b	627	386	241	18	5	64	46	23	10	71	41	
		c	511	485	26	37	—	164	4	19	1	57	2	
		Tot.	5.781	4.365	1.416	78	10	413	111	86	23	426	105	
			1.137	654	483	23	5	149	53	21	10	165	43	
32	Vendita di generi non alimentari	a	2.198	1.588	610	7	4	78	24	20	8	79	29	
		b	617	381	236	15	6	88	36	25	7	70	46	
		c	159	144	15	11	2	28	5	8	—	19	3	
		Tot.	2.974	2.113	861	33	12	194	65	53	15	168	78	
			452	263	189	7	4	68	21	11	6	51	20	
33	Vendita di merci diverse	a	745	563	182	7	2	29	7	4	2	24	11	
		b	65	40	25	—	—	7	3	1	1	7	4	
		c	37	26	11	1	—	4	2	—	—	1	—	
		Tot.	847	629	218	8	2	40	12	5	3	32	15	
			106	53	53	7	2	21	4	2	2	9		
34	Esercizi pubblici	a	2.675	1.576	1.099	9	10	51	62	6	21	59	49	
		b	129	95	34	1	—	13	3	2	1	19	5	
		c	2.098	1.684	414	44	5	354	65	66	20	242	53	
		Tot.	4.902	3.355	1.547	54	15	418	130	74	42	320	107	
			661	215	446	9	10	48	59	5	20	42		
35	Magazzini generali. Sensali. Rappresentanti	a	338	327	11	—	—	3	1	1	—	4	3	
		b	452	434	18	—	—	7	1	6	1	43	1	
		c	10	9	1	—	—	—	1	1	—	2	—	
		Tot.	800	770	30	—	—	10	3	8	1	49	4	
			17	14	3	—	—	3	1	1	2	1		
36	Aziende commerciali non specificate	a	10	10	—	—	—	—	—	—	—	—	—	
		b	43	26	17	1	—	3	3	4	2	6	5	
		c	3	3	—	—	—	—	—	—	—	—	—	
		Tot.	56	39	17	1	—	3	3	4	2	6	5	
Totale Commercio...			a	10.609	7.558	3.051	46	21	346	155	75	43	464	154
			b	1.933	1.362	571	35	11	182	92	61	22	216	102
			c	2.818	2.351	467	93	7	550	77	94	21	321	58
			Tot.	15.360	11.271	4.089	174	38	1.078	324	230	86	1.001	314
				2.373	1.199	1.174	46	21	289	138	40	38	265	115
BANCA E ASSICURAZIONE														
37	Banca - Borsa - Credito	—	1.025	913	112	1	—	35	3	23	3	125	20	
38	Assicurazioni	—	175	141	34	1	1	6	7	1	4	16	6	
39	Addetti ad aziende non specificate	—	1	1	—	—	—	—	—	—	—	—	—	
Totale Banca e assicurazione...			—	1.201	1.055	146	2	1	41	10	24	7	141	26
				1	1	—	—	—	1	—	—	—	—	
DIFESA DEL PAESE														
40	Difesa del Paese	—	1.238	1.238	—	—	—	20	—	41	—	292	—	
AMMINISTRAZIONE PUBBLICA ED ORGANIZZAZIONI SINDACALI														
41	Amministrazione pubblica ed organizzazioni sindacali	—	2.509	2.092	417	—	—	48	38	32	16	118	58	
42	Corpi organizzati alle dipendenze di pubbliche amministrazioni	—	413	413	—	—	—	—	—	—	—	9	—	
Totale Amministrazione pubblica ed organizzazioni sindacali ...			—	2.922	2.505	417	—	—	48	38	32	127	58	
AMMINISTRAZIONE PRIVATA														
43	Amministrazione privata	—	271	152	119	1	—	19	36	5	7	18	29	

(*) Vedansi avvertenze nn. 13 e 15 a pagg. 5 e 6.

NOTA - Le cifre in corsivo sotto i totali delle classi indicano i familiari coadiuvanti il cui ammontare è già compreso nei totali stessi. (Vedasi avvertenza n. 15 a pag. 6).

(1) a Padroni di azienda, amministratori, direttori. - b Impiegati. - c Artigiani indipendenti. - d Artigiani padroni. - e Operai salariati, garzoni.

o condizione (*), l'età (*) ed il sesso.

VINCLIA

IN ETÀ DI 10 ANNI E PIÙ

IN ETÀ DI 10 ANNI E PIÙ																		POPOLAZIONE IN ETÀ DA 6 A 9 ANNI		POSIZIONE NELLA PROFESSIONE (1)	Numero delle classi		
25-29		30-34		35-39		40-44		45-49		50-54		55-59		60-64		65-69		ignota				M	F
M	F	M	F	M	F	M	F	M	F	M	F	M	F	M	F	M	F	M	F			M	F
15	16	17	18	19	20	21	22	23	24	25	26	27	28	29	30	31	32	33	34	35	36	37	38
372	107	394	133	462	142	444	161	350	149	325	129	225	75	198	47	174	66	—	—	—	—	a	31
45	39	40	32	31	28	26	15	32	14	13	4	8	7	9	6	—	—	—	—	—	—	b	
55	4	39	3	23	2	26	3	14	4	22	—	—	2	9	1	7	—	—	—	—	—	e	
472	150	478	168	516	172	496	179	396	167	360	133	246	84	216	48	187	66	—	—	—	—	Tot.	
120	73	72	75	43	64	24	60	13	38	7	34	6	14	3	6	8	8	—	—	—	—		
162	52	175	61	194	71	207	88	179	77	164	68	142	50	89	39	92	39	—	—	—	—	a	32
52	42	37	36	21	23	16	21	11	10	21	5	10	2	7	—	8	2	—	—	—	—	b	
8	1	13	2	15	2	8	—	—	—	6	—	—	—	7	—	3	—	—	—	—	—	e	
222	95	225	99	230	96	231	109	200	87	191	73	160	52	103	39	103	41	—	—	—	—	Tot.	
67	24	28	22	11	27	5	12	7	20	3	16	5	8	—	5	—	4	—	—	—	—		
48	18	64	16	73	12	51	20	71	20	48	13	46	22	42	15	56	24	—	—	—	—	a	33
6	5	2	4	6	3	2	2	4	1	1	2	1	—	—	—	3	—	—	—	—	—	b	
1	1	2	2	4	2	1	2	4	2	3	—	2	—	1	—	2	—	—	—	—	—	e	
55	24	68	22	33	17	54	24	79	23	52	15	49	22	48	15	61	24	—	—	—	—	Tot.	
6	6	5	6	1	3	—	5	1	8	—	1	—	1	—	2	1	4	—	—	—	—		
103	88	167	91	200	123	198	142	178	139	195	106	152	116	104	56	154	96	—	—	—	—	a	34
10	3	4	4	7	5	10	2	7	4	10	5	2	—	3	1	7	1	—	—	—	—	b	
207	67	172	63	115	46	120	36	90	16	107	13	73	10	44	13	50	7	—	—	—	—	e	
320	158	343	158	322	174	328	180	275	159	312	124	227	126	151	70	211	104	—	—	—	—	Tot.	
27	61	26	50	20	53	14	39	9	37	5	29	4	18	5	20	5	8	—	—	—	—		
28	1	32	2	35	—	42	1	39	—	46	1	36	2	31	—	30	—	—	—	—	—	a	35
70	4	91	3	57	3	37	3	37	1	27	—	22	—	13	1	24	—	—	—	—	—	b	
1	—	—	—	3	—	—	—	—	—	2	—	—	—	—	—	—	—	—	—	—	—	e	
99	5	123	5	95	3	79	4	76	1	75	1	58	2	44	1	54	—	—	—	—	—	Tot.	
4	—	1	—	—	—	2	—	—	—	1	—	—	—	—	—	—	—	—	—	—	—		
—	—	3	—	1	—	—	—	2	—	2	—	2	—	—	—	—	—	—	—	—	—	a	36
3	3	3	1	2	2	—	1	—	—	1	—	—	—	—	—	2	—	—	—	—	—	b	
1	—	1	—	—	—	1	—	—	—	—	—	—	—	—	—	—	—	—	—	—	—	e	
4	3	7	1	3	2	1	1	2	—	3	—	3	—	—	—	2	—	—	—	—	—	Tot.	
713	266	835	303	965	348	942	412	819	385	780	317	603	265	464	157	506	225	—	—	—	—	a	37
186	96	177	80	124	64	91	44	91	30	73	16	44	9	32	2	50	3	—	—	—	—	b	
273	73	227	70	160	52	156	41	118	22	140	13	96	12	61	14	62	7	—	—	—	—	e	
1.172	435	1.239	453	1.249	464	1.189	497	1.028	437	988	346	743	286	557	173	618	235	—	—	—	—	Tot.	
224	164	132	154	147	147	45	116	30	103	16	80	15	41	8	33	14	24	—	—	—	—		
213	30	179	28	118	8	78	7	50	3	43	3	18	1	21	3	9	3	—	—	—	—		
25	6	26	6	12	1	12	1	9	1	16	—	6	1	5	—	6	—	—	—	—	—		
—	—	1	—	—	—	—	—	—	—	—	—	—	—	—	—	—	—	—	—	—	—		
238	36	206	34	130	9	90	8	59	4	59	3	24	2	26	3	15	3	—	—	—	—		
—	—	—	—	—	—	—	—	—	—	—	—	—	—	—	—	—	—	—	—	—	—		
361	—	164	—	170	—	100	—	34	—	22	—	10	—	4	—	—	—	—	—	—	—		
—	—	—	—	—	—	—	—	—	—	—	—	—	—	—	—	—	—	—	—	—	—		
220	61	273	57	244	31	263	42	229	33	180	28	176	22	160	15	140	16	—	—	—	—		
53	—	69	—	77	—	67	—	46	—	27	—	24	—	18	—	23	—	—	—	—	—		
232	61	342	57	321	31	330	42	275	33	207	28	200	22	178	15	163	16	—	—	—	—		
—	—	—	—	—	—	—	—	—	—	—	—	—	—	—	—	—	—	—	—	—	—		
25	20	19	16	20	6	3	2	11	1	9	1	8	—	12	—	4	1	—	—	—	—		

Numero delle classi	PROFESSIONI O CONDIZIONI (*)	POSIZIONE NELLA PROFESSIONE (1)	POPOLAZIONE										
			IN COMPLESSO			10-14		15-19		20		21-24	
			M	F	M	F	M	F	M	F	M	F	
1	2	3	4	5	6	7	8	9	10	11	12	13	14
	CULTO												
44	Culto.....	—	1.492	759	733	—	—	57	32	6	24	34	112
	PROFESSIONI ED ARTI LIBERALI												
45	Insegnamento.....	—	2.044	415	1.629	—	—	4	20	7	18	29	118
46	Professioni sanitarie.....	—	1.548	717	831	1	—	22	20	3	8	24	59
47	Professioni legali.....	—	203	202	1	—	—	—	—	—	—	9	—
48	Lettere e scienze.....	—	354	343	11	—	—	2	2	2	—	24	2
49	Arti belle.....	—	345	272	73	4	3	19	11	6	4	27	14
	Totale Professioni ed arti liberali...	—	4.494	1.949	2.545	5	3	47	53	18	30	113	193
	ADDETTI AI SERVIZI DOMESTICI												
50	Addetti ai servizi domestici.....	—	4.690	490	4.200	19	161	49	791	12	146	43	555
	PROPRIETARI E BENESTANTI												
51	Proprietari e benestanti.....	—	4.894	1.987	2.907	2	2	2	36	1	13	16	52
	CONDIZIONI NON PROFESSIONALI												
52	Pensionati.....	—	3.076	2.302	774	—	—	1	—	—	—	1	—
53	Studenti, seminaristi, collegiali.....	—	18.191	10.633	7.558	8.622	7.005	1.628	482	121	20	186	41
54	Attendenti alle cure domestiche.....	—	91.741	—	91.741	—	1.240	—	3.762	—	972	—	5.456
55	Altre condizioni non professionali.....	—	7.734	4.057	3.677	116	119	199	122	20	18	118	66
	Totale Condizioni non professionali....	—	120.742	16.992	103.750	8.738	8.373	1.828	4.366	141	1.010	305	5.563
	SENZA INDICAZIONE DI PROFESSIONE O CONDIZIONE												
56	Senza indicazione di professione o condizione...	—	359	243	116	130	65	23	8	5	8	9	—
	TOTALE GENERALE...	—	328.467	154.698	173.769	11.508	10.937	17.371	18.014	3.877	3.854	14.837	14.982
			<i>27.619</i>	<i>14.604</i>	<i>13.015</i>	<i>814</i>	<i>647</i>	<i>3.710</i>	<i>2.473</i>	<i>513</i>	<i>515</i>	<i>2.639</i>	<i>1.762</i>
	RIEPILOGO												
	Agricoltura e caccia.....	—	72.424	49.178	23.246	1.019	787	4.630	3.523	1.140	688	4.275	2.430
			<i>23.247</i>	<i>11.794</i>	<i>11.453</i>	<i>707</i>	<i>574</i>	<i>2.931</i>	<i>2.259</i>	<i>406</i>	<i>451</i>	<i>1.985</i>	<i>1.534</i>
	Industria.....	—	90.665	59.609	31.056	1.400	1.505	9.344	8.767	2.101	1.801	7.908	5.586
			<i>1.897</i>	<i>1.502</i>	<i>385</i>	<i>55</i>	<i>52</i>	<i>411</i>	<i>76</i>	<i>67</i>	<i>26</i>	<i>356</i>	<i>62</i>
	Trasporti e comunicazioni.....	—	7.715	7.270	445	18	1	185	30	121	18	557	64
			<i>111</i>	<i>108</i>	<i>3</i>	<i>6</i>	<i>—</i>	<i>28</i>	<i>—</i>	<i>—</i>	<i>—</i>	<i>33</i>	<i>1</i>
	Commercio.....	—	15.360	11.271	4.089	174	39	1.078	324	230	86	1.001	314
			<i>2.373</i>	<i>1.199</i>	<i>1.174</i>	<i>46</i>	<i>21</i>	<i>269</i>	<i>138</i>	<i>40</i>	<i>38</i>	<i>265</i>	<i>115</i>
	Banca e assicurazione.....	—	1.201	1.055	146	2	1	41	10	24	7	141	26
			<i>1</i>	<i>1</i>	<i>—</i>	<i>—</i>	<i>—</i>	<i>1</i>	<i>—</i>	<i>—</i>	<i>—</i>	<i>—</i>	<i>—</i>
	Difesa del Paese.....	—	1.238	1.238	—	—	—	20	—	41	—	292	—
	Amministrazione pubblica ed organizzazioni sindacali	—	2.922	2.505	417	—	—	48	38	32	16	127	58
	Amministrazione privata.....	—	271	152	119	1	—	19	36	5	7	16	29
	Culto.....	—	1.492	759	733	—	—	57	32	6	24	34	112
	Professioni ed arti liberali.....	—	4.494	1.949	2.545	5	3	47	53	18	30	113	193
	Addetti ai servizi domestici.....	—	4.690	490	4.200	19	161	49	791	12	146	43	555
	Proprietari e benestanti.....	—	4.894	1.987	2.907	2	2	2	36	1	13	16	52
	Condizioni non professionali.....	—	120.742	16.992	103.750	8.738	8.373	1.828	4.366	141	1.010	305	5.563
	Senza indicazione di professione o condizione.....	—	359	243	116	130	65	23	8	5	8	9	—
	TOTALE GENERALE...	—	328.467	154.698	173.769	11.508	10.937	17.371	18.014	3.877	3.854	14.837	14.982
			<i>27.619</i>	<i>14.604</i>	<i>13.015</i>	<i>814</i>	<i>647</i>	<i>3.710</i>	<i>2.473</i>	<i>513</i>	<i>515</i>	<i>2.639</i>	<i>1.762</i>

(*) Vedansi avvertenze nn. 13 e 15 a pagg. 5 e 6.

NOTA. — Le cifre in corsivo sotto i totali delle classi indicano i familiari coadiuvanti il cui ammontare è già compreso nei totali stessi. (Vedasi avvertenza n. 15 a pag. 6).

(1) a Padroni di azienda, amministratori, direttori. — b Impiegati. — c Artigiani indipendenti. — d Artigiani padroni. — e Operai salariati, garzoni.

o condizione (*), l'età (*) ed il sesso.

VINCIA

IN ETÀ DI 10 ANNI E PIÙ

IN ETÀ DI 10 ANNI E PIÙ																				POPOLAZIONE IN ETÀ DA 6 A 9 ANNI		POSIZIONE NELLA PROFESSIONE (1)	Numero delle classi	
25-29		30-34		35-39		40-44		45-49		50-54		55-59		60-64		65-69		ignota		M	F			
M	F	M	F	M	F	M	F	M	F	M	F	M	F	M	F	M	F	M	F	M	F			
15	16	17	18	19	20	21	22	23	24	25	26	27	28	29	30	31	32	33	34	35	36	37	38	
57	100	41	76	34	59	52	43	109	53	100	66	91	47	73	38	105	83	-	-	-	-	-	44	
31	207	56	298	53	222	50	172	44	159	45	177	42	98	32	74	22	66	-	-	-	-	-	45	
89	109	102	138	79	112	65	91	79	88	83	80	78	53	47	36	45	37	-	-	-	-	-	46	
15	-	22	-	21	-	22	-	22	1	28	-	19	-	17	-	27	-	-	-	-	-	-	47	
71	2	41	-	46	1	38	-	29	1	28	-	26	1	12	-	24	2	-	-	-	-	-	48	
47	11	32	10	28	7	28	5	26	3	14	1	17	2	13	-	11	2	-	-	2	1	-	49	
253	329	253	446	227	342	203	268	200	252	198	258	182	164	121	110	129	107	-	-	2	1	-		
54	358	45	322	45	256	24	265	43	280	35	269	38	215	34	209	49	372	-	1	1	-	-	50	
27	70	40	82	54	115	66	147	98	207	135	244	161	292	280	336	1.105	1.310	-	1	-	3	-	51	
2	2	39	11	58	22	84	26	153	26	183	32	244	70	327	123	1.210	462	-	-	-	-	-	52	
55	9	13	-	3	1	2	-	-	-	-	-	-	-	-	-	-	-	3	-	11.654	11.169	-	53	
-	9.259	-	9.789	-	9.039	-	9.360	-	8.675	-	8.385	-	7.397	-	6.547	-	11.847	-	4	-	-	17	-	54
126	79	95	90	74	89	80	73	100	79	139	96	158	130	289	210	2.541	2.499	2	7	37	81	-	55	
183	9.349	147	9.890	135	9.151	166	9.459	253	8.780	322	8.513	402	7.597	616	6.880	3.751	14.808	5	11	11.691	11.267	-		
6	1	8	-	5	1	11	11	10	7	3	2	4	1	7	-	19	10	3	2	875	901	-	56	
16.123	17.478	13.984	16.314	12.082	14.498	11.827	14.196	10.364	12.711	10.340	12.072	9.133	10.423	7.840	9.195	15.390	19.078	22	17	12.583	12.183	-		
2.362	1.776	1.732	1.389	955	1.093	507	813	297	663	169	612	115	442	78	400	212	430	1	-	7	5	-		
4.881	2.459	4.033	2.081	3.436	1.847	3.553	1.771	3.390	1.605	4.027	1.598	4.085	1.337	3.650	1.202	7.057	1.917	2	1	9	5	-		
2.339	1.557	1.423	1.201	798	914	419	681	250	549	142	521	94	393	63	366	186	403	1	-	6	4	-		
7.634	4.193	6.312	2.805	5.181	2.162	4.912	1.633	4.003	1.017	3.616	719	2.879	442	2.099	220	2.210	205	10	1	3	6	-		
277	55	168	34	80	31	41	15	16	11	10	11	5	8	5	11	3	3	-	-	-	1	-		
950	67	1.115	52	1.075	55	1.128	50	851	35	614	25	306	28	183	9	165	11	2	-	-	-	-		
22	-	9	-	2	1	2	1	1	-	1	-	1	-	2	-	1	-	-	-	-	-	-	-	
1.172	435	1.239	453	1.249	464	1.189	497	1.028	437	993	346	743	286	557	173	618	235	-	-	2	-	-		
224	164	132	154	75	147	45	116	30	103	16	80	15	41	8	33	14	24	-	-	1	-	-		
238	36	206	34	130	9	90	8	59	4	59	3	24	2	26	3	15	3	-	-	-	-	-		
361	-	184	-	170	-	100	-	34	-	22	-	10	-	4	-	-	-	-	-	-	-	-		
282	61	342	57	321	31	330	42	275	33	207	28	200	22	178	15	163	16	-	-	-	-	-		
25	20	19	16	20	6	3	2	11	1	9	1	8	-	12	-	4	1	-	-	-	-	-		
57	100	41	76	34	59	52	43	109	53	100	66	91	47	73	38	105	83	-	-	-	-	-		
253	329	253	446	227	342	203	268	200	252	198	258	182	164	121	110	129	107	-	-	2	1	-		
54	358	45	322	45	256	24	265	43	280	35	269	38	215	34	209	49	372	-	1	1	-	-		
27	70	40	82	54	115	66	147	98	207	135	244	161	292	280	336	1.105	1.310	-	1	-	3	-		
183	9.349	147	9.890	135	9.151	166	9.459	253	8.780	322	8.513	402	7.597	616	6.880	3.751	14.808	5	11	11.691	11.267	-		
6	1	8	-	5	1	11	11	10	7	3	2	4	1	7	-	19	10	3	2	875	901	-		
16.123	17.478	13.984	16.314	12.082	14.498	11.827	14.196	10.364	12.711	10.340	12.072	9.133	10.423	7.840	9.195	15.390	19.078	22	17	12.583	12.183	-		
2.362	1.776	1.732	1.389	955	1.093	507	813	297	663	169	612	115	442	78	400	212	430	1	-	7	5	-		

TAVOLA XIV.

Non cattolici secondo la condizione sociale

Numero d'ordine	CONDIZIONE SOCIALE DEL CAPO FAMIGLIA	IN COMPLESSO									
		GRECO-SCISMATICA			EVANGELICA						
		M F	M	F	M F	M	F	M F	M	F	
1	2	3	4	5	6	7	8	9	10	11	
											Comune di
1	ADDETTI ALL'AGRICOLTURA	—	—	—	—	—	—	—	—	—	—
	Conducenti terreni propri.....	—	—	—	—	—	—	—	—	—	—
	Fittavoli	—	—	—	—	—	—	—	—	—	—
	Mezzadri e coloni.....	—	—	—	—	—	—	—	—	—	—
	Giornalieri ed operai di campagna.....	—	—	—	—	—	—	—	—	—	—
	Altri addetti all'agricoltura.....	—	—	—	—	—	—	—	—	—	—
2	INDUSTRIALI	13	11	2	—	—	—	10	10	—	
3	COMMERCianti	17	9	8	2	2	—	4	2	2	
4	ARTIGIANI	11	5	6	—	—	—	11	5	6	
5	OPERAI	22	11	11	—	—	—	11	5	6	
6	PERSONALE DI SERVIZIO E DI FATICA ..	2	—	2	1	—	1	1	—	1	
7	FORZE ARMATE (esclusi gli Ufficiali ed i militari di leva)	2	2	—	—	—	—	1	1	—	
8	UFFICIALI	3	2	1	—	—	—	3	2	1	
9	IMPIEGATI	32	15	17	—	—	—	19	10	9	
10	CULTO, PROFESSIONI ED ARTI LIBERALI	24	12	12	—	—	—	7	4	3	
11	PROPRIETARI E BENESTANTI	3	2	1	—	—	—	2	1	1	
12	CONDIZIONI NON PROFESSIONALI	8	6	2	—	—	—	8	6	2	
13	IGNOTA (1)	7	7	—	—	—	—	4	4	—	
	Totale...	144	82	62	3	2	1	81	50	31	
	<i>di cui stranieri (*)...</i>	<i>33</i>	<i>21</i>	<i>12</i>	<i>3</i>	<i>2</i>	<i>1</i>	<i>29</i>	<i>18</i>	<i>11</i>	
											PRO
1	ADDETTI ALL'AGRICOLTURA	53	30	23	—	—	—	48	28	20	
	Conducenti terreni propri.....	47	25	22	—	—	—	44	25	19	
	Fittavoli	2	2	—	—	—	—	—	—	—	
	Mezzadri e coloni.....	—	—	—	—	—	—	—	—	—	
	Giornalieri ed operai di campagna.....	1	1	—	—	—	—	1	1	—	
	Altri addetti all'agricoltura.....	3	2	1	—	—	—	3	2	1	
2	INDUSTRIALI	125	71	54	—	—	—	115	64	51	
3	COMMERCianti	62	31	31	2	2	—	43	21	22	
4	ARTIGIANI	26	10	16	—	—	—	24	10	14	
5	OPERAI	155	87	68	—	—	—	137	75	62	
6	PERSONALE DI SERVIZIO E DI FATICA ..	18	6	12	2	—	2	16	6	10	
7	FORZE ARMATE (esclusi gli Ufficiali ed i militari di leva)	4	3	1	—	—	—	1	1	—	
8	UFFICIALI	3	2	1	—	—	—	3	2	1	
9	IMPIEGATI	84	46	38	—	—	—	65	37	28	
10	CULTO, PROFESSIONI ED ARTI LIBERALI	64	30	34	—	—	—	34	15	19	
11	PROPRIETARI E BENESTANTI	50	20	30	9	4	5	40	15	25	
12	CONDIZIONI NON PROFESSIONALI	37	20	17	—	—	—	35	19	16	
13	IGNOTA (1)	478	205	273	5	3	2	419	171	248	
	Totale...	1.159	561	598	18	9	9	980	464	516	
	<i>di cui stranieri (*)...</i>	<i>753</i>	<i>336</i>	<i>417</i>	<i>18</i>	<i>9</i>	<i>9</i>	<i>684</i>	<i>300</i>	<i>384</i>	

(*) Vedansi avvertenze nn. 10, 16 e 17 a pagg. 4 e 6.

(1) In questa voce sono compresi soltanto i censiti nelle convivenze, per i quali non è possibile far riferimento alla condizione sociale del capo della convivenza.

del capo famiglia (*), la religione (*) ed il sesso.

RELIGIONE												Num. d'ordine
ISRAELITA			MAOMETTANA			ALTRA			NESSUNA			
M	F		M	F		M	F		M	F		
12	13	14	15	16	17	18	19	20	21	22	23	

NOVARA

-	-	-	-	-	-	-	-	-	-	-	-	1
-	-	-	-	-	-	-	-	-	-	-	-	-
-	-	-	-	-	-	-	-	-	-	-	-	-
-	-	-	-	-	-	-	-	-	-	-	-	-
-	-	-	-	-	-	-	-	-	-	-	-	-
-	-	-	-	-	-	-	-	-	-	-	-	-
-	-	-	-	-	-	-	-	-	3	1	2	2
7	3	4	-	-	-	-	-	-	4	2	2	3
-	-	-	-	-	-	-	-	-	-	-	-	4
-	-	-	-	-	-	-	-	-	11	6	5	5
-	-	-	-	-	-	-	-	-	-	-	-	6
1	1	-	-	-	-	-	-	-	-	-	-	7
-	-	-	-	-	-	-	-	-	-	-	-	8
5	2	3	-	-	-	-	-	-	8	3	5	9
7	2	5	-	-	-	-	-	-	10	6	4	10
-	-	-	-	-	-	-	-	-	1	1	-	11
-	-	-	-	-	-	-	-	-	-	-	-	12
2	2	-	-	-	-	-	-	-	1	1	-	13
22	10	12	-	-	-	-	-	-	38	20	18	-
1	1	-	-	-	-	-	-	-	-	-	-	-

VINCIA

-	-	-	-	-	-	-	-	-	5	2	3	1
-	-	-	-	-	-	-	-	-	3	-	3	-
-	-	-	-	-	-	-	-	-	2	2	-	-
-	-	-	-	-	-	-	-	-	-	-	-	-
-	-	-	-	-	-	-	-	-	-	-	-	-
-	-	-	-	-	-	-	-	-	10	7	3	2
12	5	7	-	-	-	-	-	-	5	8	2	3
1	-	1	-	-	-	-	-	-	1	-	1	4
-	-	-	-	-	-	-	-	-	18	12	6	5
-	-	-	-	-	-	-	-	-	-	-	-	6
2	1	1	-	-	-	-	-	-	1	1	-	7
-	-	-	-	-	-	-	-	-	-	-	-	8
10	5	5	-	-	-	-	-	-	9	4	5	9
12	3	9	-	-	-	-	-	-	18	12	6	10
-	-	-	-	-	-	-	-	-	1	1	-	11
-	-	-	-	-	-	-	-	-	2	1	1	12
34	17	17	2	2	-	1	1	-	17	11	6	13
71	31	40	2	2	-	1	1	-	37	54	33	-
29	14	16	2	2	-	1	1	-	19	10	9	-

TAVOLA XV.

Stranieri (*) secondo lo Stato di appartenenza ed il sesso.

STATO DI APPARTENENZA	PROVINCIA			COMUNE DI NOVARA			STATO DI APPARTENENZA	PROVINCIA			COMUNE DI NOVARA		
	M F	M	F	M F	M	F		M F	M	F	M F	M	F
1	2	3	4	5	6	7	1	2	3	4	5	6	7
EUROPA							AFRICA						
CITTÀ DEL VATICANO.....	—	—	—	—	—	—	Egitto.....	3	2	1	—	—	—
SAN MARINO.....	10	6	4	2	2	—	Etiopia.....	—	—	—	—	—	—
Albania.....	—	—	—	—	—	—	Liberia.....	—	—	—	—	—	—
Austria.....	36	20	16	3	2	1	Unione Sud Africana.....	2	—	2	—	—	—
Belgio.....	25	9	16	2	1	1	Possedimenti, Protettorati e Mandati belgi.....	—	—	—	—	—	—
Bulgaria.....	1	—	1	1	—	1	Possedimenti, Protettorati e Mandati britannici.....	—	—	—	—	—	—
Cecoslovacchia.....	22	18	4	3	1	2	Possedimenti, Protettorati e Mandati francesi.....	3	2	1	—	—	—
Danimarca.....	8	4	4	3	2	1	Altri Possedimenti e Protettorati.....	—	—	—	—	—	—
Estonia.....	—	—	—	—	—	—	Totale...	8	4	4	—	—	—
Finlandia.....	—	—	—	—	—	—	AMERICA						
Francia.....	183	58	75	13	6	7	Argentina.....	23	9	14	7	3	4
Germania.....	283	139	144	15	8	7	Brasile.....	6	3	3	3	1	2
Gran Bretagna e Irlanda del Nord (Regno Unito di).....	285	92	193	1	—	1	Canada.....	4	1	3	—	—	—
Grecia.....	14	8	6	2	2	—	Cile.....	—	—	—	—	—	—
Irlanda, Stato libero.....	11	6	5	—	—	—	Colombia.....	1	1	—	—	—	—
Jugoslavia.....	7	4	3	1	1	—	Cuba.....	—	—	—	—	—	—
Lettonia.....	—	—	—	—	—	—	Messico.....	—	—	—	—	—	—
Lituania.....	1	1	—	—	—	—	Perù.....	—	—	—	—	—	—
Lussemburgo.....	3	2	1	3	2	1	Stati Uniti.....	38	15	23	4	3	1
Norvegia.....	—	—	—	—	—	—	Uruguay.....	1	—	1	1	—	1
Paesi Bassi.....	31	14	17	—	—	—	Venezuela.....	—	—	—	—	—	—
Polonia.....	4	1	3	—	—	—	Altri Stati e Possedimenti.....	—	—	—	—	—	—
Portogallo.....	—	—	—	—	—	—	Totale...	73	29	44	15	7	8
Romania.....	5	2	3	—	—	—	OCEANIA						
Spagna.....	11	5	6	1	—	1	Australia.....	3	1	2	—	—	—
Svezia.....	3	1	2	—	—	—	Nuova Zelanda.....	—	—	—	—	—	—
Svizzera.....	573	302	271	61	34	27	Possedimenti, Protettorati e Mandati britannici.....	—	—	—	—	—	—
Turchia (parte europea).....	—	—	—	—	—	—	Possedimenti francesi.....	—	—	—	—	—	—
Ungheria.....	14	10	4	4	4	—	Possedimenti e Mandati giapponesi.....	—	—	—	—	—	—
U. R. S. S. (parte europea).....	5	2	3	—	—	—	Possedimenti olandesi.....	—	—	—	—	—	—
Altri Stati e Possedimenti.....	4	2	2	—	—	—	Possedimenti U. S. A.....	—	—	—	—	—	—
Totale...	1.489	706	783	115	65	50	Totale...	3	1	2	—	—	—
ASIA							In complesso...	1.576	741	835	130	72	58
Afganistan, Nepal, Persia, Siam.....	—	—	—	—	—	—	<i>di cui con dimora abituale...</i>	<i>786</i>	<i>400</i>	<i>386</i>	<i>99</i>	<i>58</i>	<i>41</i>
Cina.....	—	—	—	—	—	—							
Giappone.....	1	1	—	—	—	—							
India Britannica.....	1	—	1	—	—	—							
Turchia (parte asiatica).....	—	—	—	—	—	—							
U. R. S. S. (parte asiatica).....	—	—	—	—	—	—							
Possedimenti, Protettorati e Mandati britannici.....	—	—	—	—	—	—							
Possedimenti, Protettorati e Mandati francesi.....	—	—	—	—	—	—							
Altri Stati, Possedimenti e Protettorati.....	1	—	1	—	—	—							
Totale...	3	1	2	—	—	—							

(*) Vedasi avvertenza n. 17 a pag. 6.

TAVOLA XVI.

Censiti in età di 6 anni e più che sapevano leggere (*).

CIRCOSCRIZIONI (*)	CENSITI IN ETÀ DI 6 ANNI E PIÙ						SU 100 CENSITI IN ETÀ DI 6 ANNI E PIÙ SAPEVANO LEGGERE		
	in complesso			che sapevano leggere			M F	M	F
	M F	M	F	M F	M	F			
1	2	3	4	5	6	7	8	9	10
COMUNI									
Agrate Conturbia	1.186	544	642	1.119	516	608	94	95	94
Ameno	1.175	475	700	1.105	455	650	94	96	93
Antrona Schieranco	882	405	427	810	397	413	97	98	97
Arizzano	1.524	664	860	1.497	656	841	98	99	98
Armeno	2.152	916	1.236	2.029	886	1.143	94	97	92
Arona	8.229	3.837	4.392	8.031	3.762	4.269	98	98	97
Aurano	602	213	389	540	202	338	90	95	87
Baceno	1.031	512	519	1.019	506	513	99	99	99
Bànnio Anzino	858	378	480	826	365	461	96	97	96
Barengo	1.335	662	673	1.265	634	631	95	96	94
Baveno	2.844	1.296	1.548	2.788	1.277	1.511	98	99	98
Bellinzago Novarese	4.649	2.301	2.348	4.575	2.264	2.311	98	98	98
Bèura-Cardezza	1.298	561	737	1.268	547	721	98	98	98
Biandrate	1.259	625	634	1.169	591	578	93	95	91
Boca	1.213	566	647	1.187	556	631	98	98	98
Bognanco	953	403	550	927	396	531	97	98	97
Bogogno	1.388	614	724	1.299	596	708	97	97	97
Borgo Lavezzaro	2.389	1.107	1.282	2.179	1.055	1.124	93	95	91
Borgomanero	11.410	5.203	6.207	11.055	5.070	5.985	97	97	96
Borgo Ticino	1.598	727	871	1.522	702	820	95	97	94
Briga	1.120	478	642	1.057	449	608	94	94	95
Briona	1.149	599	550	1.108	584	524	96	97	95
Brovello-Carpugnino	627	267	360	608	257	351	97	96	98
Calasca-Castiglione	1.206	505	701	1.194	502	692	99	99	99
Caltignaga	1.507	742	765	1.357	678	679	90	91	89
Cambiasca	751	295	456	724	290	434	96	98	95
Càmeri	4.949	2.413	2.536	4.716	2.311	2.405	95	96	95
Cannero	1.127	452	675	1.094	441	653	97	98	97
Cannòbio	3.124	1.279	1.845	2.999	1.239	1.760	96	97	95
Caprezzo	233	90	143	230	89	141	99	99	99
Carpignano Sèsia	3.361	1.710	1.651	3.175	1.628	1.552	94	95	94
Casalbeltrame	887	445	442	859	439	420	97	99	95
Casale Corte Cerro	2.139	979	1.160	2.077	955	1.122	97	98	97
Casalèggio - Castellazzo	1.441	754	687	1.419	744	675	98	99	98
Casalino	2.784	1.393	1.341	2.354	1.221	1.133	86	88	84
Casalvolone	1.655	810	845	1.567	770	797	95	95	94
Castelletto sopra Ticino	3.890	1.763	2.127	3.574	1.639	1.935	92	93	91
Castelli Cusiani	2.686	1.284	1.402	2.569	1.250	1.319	96	97	94
Cavàglio d'Agogna	2.363	1.155	1.208	2.228	1.119	1.109	94	97	92
Cavàglio-Spòccia	631	264	367	601	255	346	95	97	94
Cavallirio	1.000	450	550	974	438	536	97	97	97
Ceppo Morelli	517	246	271	501	244	257	97	99	95
Cerano	5.335	2.581	2.754	5.205	2.537	2.668	98	98	97
Cègara	1.692	716	976	1.616	696	920	96	97	94

(*) Vedansi avvertenze nn. 1 e 18 a pagg. 3 e 6.

Segue TAVOLA XVI.

Censiti in età di 6 anni e più che sapevano leggere ().*

CIRCOSCRIZIONI (*)	CENSITI IN ETÀ DI 6 ANNI E PIÙ						SU 100 CENSITI IN ETÀ DI 6 ANNI E PIÙ SAPEVANO LEGGERE		
	in complesso			che sapevano leggere			M F	M	F
	M F	M	F	M F	M	F			
1	2	3	4	5	6	7	8	9	10
<i>Segue: COMUNI</i>									
Comignago	508	236	267	490	229	261	97	97	98
Cossogno	1.112	380	732	1.032	372	660	93	98	90
Cravèggia	1.252	537	715	1.236	532	704	99	99	98
Cressa	1.239	632	607	1.203	616	587	97	97	97
Crévola d'Òssola	1.931	953	978	1.846	912	934	96	96	96
Crodo	1.417	689	728	1.378	670	708	97	97	97
Curèggio	1.727	817	910	1.653	799	854	96	98	94
Cursolo-Orasso	431	167	264	389	155	234	90	93	89
Divignano	694	270	424	632	254	378	91	94	89
Domodòssola	9.298	4.717	4.581	9.081	4.628	4.453	98	98	97
Dormelletto	884	413	471	843	400	443	95	97	94
Druogno	770	326	444	743	316	427	96	97	96
Falmenta	865	291	574	795	273	522	92	94	91
Fara Novarese	2.362	1.268	1.094	2.309	1.255	1.054	98	99	96
Fontaneto d'Agogna	2.511	1.261	1.250	2.340	1.190	1.150	93	94	92
Formazza	1.346	998	348	1.309	990	319	97	99	92
Galliate	9.269	4.489	4.780	8.846	4.317	4.529	96	96	95
Garbagna Novarese	982	497	485	894	467	427	91	94	88
Gargallo	856	402	454	812	387	425	95	96	94
Gattico	2.073	978	1.095	1.991	952	1.039	96	97	95
Ghemme	3.714	1.777	1.937	3.561	1.730	1.831	96	97	95
Ghiffa	1.769	714	1.055	1.735	708	1.027	98	99	97
Gignese	815	365	450	797	356	441	98	98	98
Gozzano	4.264	1.911	2.353	4.160	1.870	2.290	98	98	97
Granozzo con Monticello	1.588	799	789	1.442	743	699	91	93	89
Gravellona Toce	3.390	1.560	1.830	3.250	1.506	1.744	96	97	95
Grignasco (1)	3.219	1.448	1.771	3.073	1.409	1.664	95	97	94
Gurro	629	173	456	537	149	388	85	86	85
Intra	12.808	5.782	7.026	12.381	5.654	6.727	97	98	96
Intragna	475	139	336	424	129	295	89	93	88
Invòrio	2.502	1.040	1.462	2.416	1.006	1.410	97	97	96
Landiona	829	418	411	812	407	405	98	97	99
Lesà Belgirate	2.547	1.110	1.437	2.499	1.091	1.408	98	98	98
Macugnaga	527	240	287	501	236	265	95	98	92
Madonna del Sasso	539	260	329	560	253	307	95	97	93
Maggiora	1.761	735	1.026	1.693	709	984	96	96	96
Malesco	1.004	477	527	992	475	517	99	100	98
Marano Ticino	850	430	420	809	417	392	95	97	93
Masera	985	473	512	938	453	485	95	96	95
Massino	851	369	482	805	361	444	95	98	92
Mèina	1.772	761	1.011	1.746	747	999	99	98	99
Mergozzo	1.641	680	961	1.579	654	925	96	96	96
Mezzomerico	990	490	500	967	481	486	98	98	97
Miasino	847	350	497	825	345	480	97	99	97

(*) Vedansi avvertenze nn. 1 e 18 a pagg. 3 e 6.

(1) Posteriormente al censimento con legge 22 Dicembre 1932 n. 1747 aggregata la frazione Isella staccata al Comune di Valduggia della Provincia di Vercelli.

Segue TAVOLA XVI.

Censiti in età di 6 anni e più che sapevano leggere ().*

CIRCOSCRIZIONI (*)	CENSITI IN ETÀ DI 6 ANNI E PIÙ						SU 100 CENSITI IN ETÀ DI 6 ANNI E PIÙ SAPEVANO LEGGERE		
	in complesso			che sapevano leggere			M F	M	F
	M	F	T	M	F	T			
	2	3	4	5	6	7	8	9	10
<i>Segue: COMUNI</i>									
Miazzina	378	148	230	357	148	211	94	99	92
Momo	1.813	911	902	1.744	887	857	96	97	95
Montecrestese	998	505	493	973	492	481	97	97	98
Montescheno	1.265	587	678	1.251	581	670	99	99	99
Nebbiuno	670	292	378	651	287	364	97	98	96
Nibbiola	1.058	532	526	964	477	487	91	90	93
Novara	59.009	29.628	29.381	55.974	28.390	27.584	95	96	94
Oggèbbio	791	340	451	776	385	441	98	99	98
Olèggio	7.165	3.465	3.700	6.820	3.359	3.461	95	97	94
Omegna	9.844	4.509	5.335	9.430	4.362	5.068	96	97	95
Ornavasso	2.180	945	1.235	2.097	918	1.179	96	97	95
Orta San Giulio	1.017	435	582	1.000	428	572	98	98	98
Pallanza	7.963	3.899	4.064	7.751	3.829	3.922	97	98	97
Paruzzaro	1.988	864	1.124	1.887	822	1.065	95	95	95
Pettenasco	750	354	306	731	347	384	97	98	97
Piedimulera	1.615	761	854	1.560	738	822	97	97	96
Pieve Vergonte	1.596	741	855	1.564	728	836	98	98	98
Pisano	1.265	495	770	1.229	482	747	97	97	97
Pòmbia	1.244	611	633	1.190	589	601	96	96	95
Prato Sèsia	1.615	744	871	1.521	718	803	94	97	92
Premeno	628	289	339	608	287	321	97	99	95
Prèmia	1.291	722	569	1.273	716	557	99	99	98
Premosello	1.644	725	919	1.609	713	896	98	98	97
Quarna	1.389	596	793	1.373	594	779	99	100	98
Re	1.015	449	566	998	442	556	98	98	98
Recetto	1.234	599	635	1.197	589	608	97	98	96
Romagnano Sèsia	3.883	1.880	2.003	3.712	1.826	1.886	96	97	94
Romentino	2.955	1.435	1.520	2.868	1.407	1.461	97	98	96
San Bernardino Verbano	895	332	563	864	328	536	97	99	95
San Nazzaro Sèsia	926	465	461	880	448	432	95	96	94
San Pietro Mosezzo	1.749	890	859	1.617	884	733	92	94	91
Santa Maria Maggiore	856	357	499	828	347	481	97	97	96
Sizzano	1.500	747	753	1.435	714	721	96	96	96
Soriso	853	391	462	831	386	445	97	99	96
Sozzago	1.102	557	545	1.018	517	501	92	93	92
Stresa Borromeo	4.174	2.038	2.136	4.095	2.008	2.087	98	99	98
Suno	3.175	1.550	1.625	3.079	1.515	1.564	97	98	96
Terdobbiate	583	287	296	581	286	295	100	100	100
Tornaco	1.391	671	720	1.380	664	716	99	99	99
Tràrego Viggiona	555	219	336	537	214	323	97	98	96
Trasquera	705	384	321	695	379	316	99	99	98
Trecate	9.019	4.197	4.822	8.707	4.100	4.607	97	98	96
Trontano	1.340	646	694	1.290	635	655	96	98	94
Valstrona	2.283	974	1.309	2.173	955	1.218	95	98	93

(*) Vedansi avvertenze nn. 1 e 18 a pagg. 3 e 6.

Segue TAVOLA XVI.

Censiti in età di 6 anni e più che sapevano leggere ().*

CIRCOSCRIZIONI (*)	CENSITI IN ETÀ DI 6 ANNI E PIÙ						SU 100 CENSITI IN ETÀ DI 6 ANNI E PIÙ SAPEVANO LEGGERE		
	in complesso			che sapevano leggere			M F	M	F
	M F	M	F	M F	M	F			
1	2	3	4	5	6	7	8	9	10
<i>Segue: COMUNI</i>									
Vanzone con San Carlo	584	243	341	577	240	337	99	99	99
Vàprio d'Agogna	1.152	586	566	1.092	571	521	95	97	92
Varallo Pòmbia	2.366	1.085	1.281	2.252	1.047	1.205	95	96	94
Varzo	2.192	1.039	1.153	2.083	980	1.103	95	94	96
Veruno	1.246	475	771	1.159	449	710	93	95	92
Vespolate	2.479	1.192	1.287	2.384	1.166	1.218	96	98	95
Vicolungo	1.416	714	702	1.358	685	673	96	96	96
Villadòssola	3.851	1.925	1.926	3.590	1.822	1.768	93	95	92
Vinzàglio	1.288	652	636	1.145	604	541	89	93	85
Vogogna	1.453	703	750	1.444	698	746	99	99	99
ZONE E REGIONI AGRARIE (*)									
XLI - Alta montagna della Valle di Vigezzo	4.897	2.146	2.751	4.797	2.112	2.685	98	98	98
XLII - Alta montagna delle Valli An- tigorio, Formazza, Devero e di Vedro	7.982	4.344	3.638	7.757	4.241	3.516	97	98	97
XLIII - Alta montagna Valli Antrona e Anzasca e della Val Bo- gnanco	5.477	2.420	3.057	5.336	2.380	2.956	97	98	97
XLIV - Media montagna del basso Toce	29.454	14.242	15.212	28.511	13.865	14.646	97	97	96
XLV - Media montagna della Valle Strona e litoranea del lago di Orta	29.953	13.408	16.545	28.738	13.032	15.706	96	97	95
XLVI - Media montagna delle alte Valli Cannobina e Cambiasca	4.244	1.485	2.759	3.873	1.398	2.475	91	94	90
XLVII - Bassa montagna litoranea occi- dentale del Verbano supe- riore	34.688	15.325	19.363	33.577	15.007	18.570	97	98	96
XLVIII - Bassa montagna litoranea del Verbano inferiore	29.671	13.333	16.288	28.885	13.085	15.800	97	98	97
Regione di Montagna...	146.366	66.753	79.613	141.474	65.120	76.354	97	98	96
XLIX - Colline prealpine dell'Alto Nova- rese	19.220	8.578	10.642	18.458	8.323	10.135	96	97	95
L - Colle-piano del medio Novarese fra la Sesia e il Ticino	58.841	28.136	30.705	56.224	27.223	29.001	96	97	94
Regione di Collina...	78.061	36.714	41.347	74.682	35.546	39.136	96	97	95
LI - Altopiano Novarese fra la Sesia e il Ticino	24.870	12.242	12.628	23.868	11.809	12.059	96	96	95
LII - Pianura risicola del basso No- varese	103.936	51.572	52.364	98.518	49.412	49.106	95	96	94
Regione di Pianura...	128.806	63.814	64.992	122.386	61.221	61.165	95	96	94
Provincia...	353.233	167.281	185.952	338.542	161.897	176.655	96	97	95

(*) Vedansi avvertenze nn. 1, 2 e 18 a pagg. 3, 4 e 6.

TAVOLA XVII.

Analfabeti secondo l'età (*), il sesso e le categorie professionali (*).

PROVINCIA

ETÀ IN ANNI COMPIUTI (*)	IN COMPLESSO	CATEGORIE PROFESSIONALI (*)							
		Agricoltura e caccia	Industria	Trasporti e comunicazioni	Commercio	Servizi domestici	Altre categorie professionali (1)	Condizioni non professionali	
1	2	3	4	5	6	7	8	9	
6-9.....	M F	1.716	—	—	—	—	—	5	1.711
	M	835	—	—	—	—	—	2	833
	F	881	—	—	—	—	—	3	878
10-14.....	M F	89	11	3	—	2	1	—	72
	M	51	8	2	—	1	—	—	40
	F	38	3	1	—	1	1	—	32
15-19.....	M F	184	60	34	1	4	7	—	78
	M	111	44	21	1	2	—	—	43
	F	73	16	13	—	2	7	—	35
da 6 a 19 anni.....	M F	1.989	71	37	1	6	8	5	1.861
	M	997	52	23	1	3	—	2	916
	F	992	19	14	—	3	8	3	945
20-29.....	M F	674	264	145	20	8	17	4	216
	M	463	230	106	20	6	4	1	96
	F	211	34	39	—	2	13	3	120
30-39.....	M F	580	171	120	7	14	10	6	252
	M	256	117	69	7	11	—	4	48
	F	324	54	51	—	3	10	2	204
da 20 a 39 anni.....	M F	1.254	435	265	27	22	27	10	466
	M	719	347	175	27	17	4	5	144
	F	535	88	90	—	5	23	5	324
40-49.....	M F	1.077	283	210	17	19	23	15	510
	M	444	203	136	16	15	3	9	62
	F	633	80	74	1	4	20	6	448
50-64.....	M F	3.826	1.090	490	59	57	77	39	2.014
	M	1.821	749	353	58	37	7	7	110
	F	2.505	341	137	1	20	70	32	1.904
da 40 a 64 anni.....	M F	4.903	1.373	700	76	76	100	54	2.524
	M	1.765	952	489	74	52	10	16	172
	F	3.138	421	211	2	24	90	38	2.352
65 anni - ∞.....	M F	6.535	1.328	193	27	59	121	286	4.521
	M	1.906	399	160	27	38	2	84	696
	F	4.629	429	33	—	21	119	202	3.825
Età ignota.....	M F	10	1	2	—	—	—	—	7
	M	7	1	2	—	—	—	—	4
	F	3	—	—	—	—	—	—	3
In complesso ..	M F	14.691	3.208	1.197	131	163	256	355	9.381
	M	5.394	2.251	849	129	110	16	107	1.932
	F	9.297	957	348	2	53	240	248	7.449

(*) Vedansi avvertenze nn. 13 e 19 a pagg. 5 e 6.

(1) Banca e assicurazione - Difesa del Paese - Amministrazione pubblica ed organizzazioni sindacali - Amministrazione privata - Culto - Professioni ed arti liberali - Proprietari e benestanti.

