

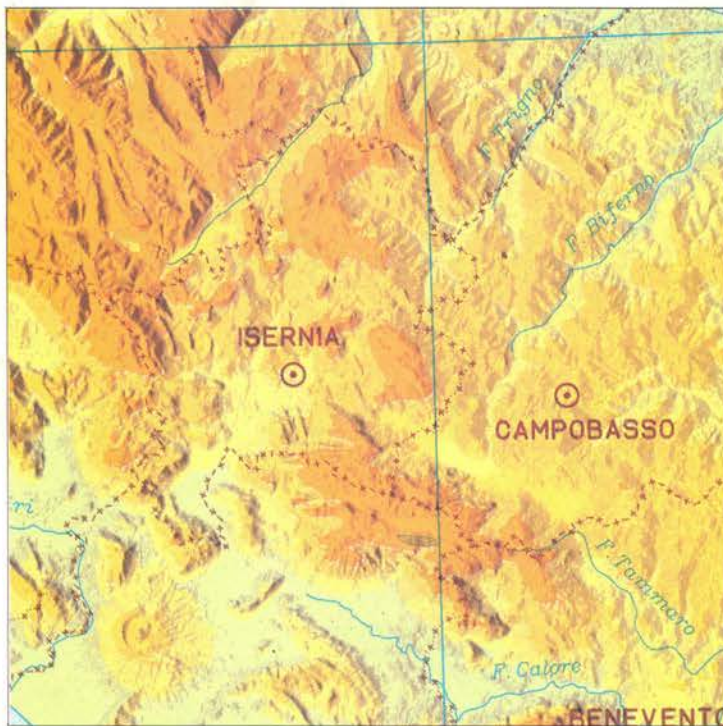

SISTEMA STATISTICO NAZIONALE  
ISTITUTO NAZIONALE DI STATISTICA

# IMPRESE ISTITUZIONI E UNITÀ LOCALI



FASCICOLO PROVINCIALE  
**ISERNIA**

7° CENSIMENTO GENERALE DELL'INDUSTRIA E DEI SERVIZI  
21 ottobre 1991





# I Centri dell'ISTAT: come accedere all'informazione statistica

## IL CENTRO DIFFUSIONE

Attivo dal 1989, il Centro Diffusione è una struttura pluriservizi che permette di rendere l'informazione statistica realmente accessibile a tutti.

È possibile reperirvi, per la consultazione o l'acquisto, tutte le pubblicazioni e i floppy-disk dell'ISTAT, consultare banche dati, richiedere certificazioni sui prezzi e sulle retribuzioni, usufruire, anche per telefono, di un servizio informazione e assistenza.

Tutto ciò, in tempo reale senza trafile burocratiche. Un prezioso punto di riferimento per ricercatori, studenti, operatori economici, funzionari pubblici, e per chiunque voglia saperne di più sul nostro Paese.

Roma, (00184) Via Cesare Balbo, 11a  
(Orario: lun. - ven. 9.00 - 13.00 e 15.00 - 18.30)  
Tel. (06) 46733102-3-4-5

## LA BIBLIOTECA CENTRALE

È il più ricco archivio italiano di testi statistici, con oltre 130.000 volumi provenienti da ogni parte del mondo. Funziona come centro di documentazione ed è dotata delle più moderne attrezzature.

Roma, (00184) Via Cesare Balbo, 16  
(Orario: lun. - ven. 9.30 - 13.00)  
Tel. (06) 46732380 - 46732384

## GLI UFFICI REGIONALI

I 18 Uffici regionali svolgono, sul territorio, attività di informazione ed assistenza agli utenti, anche grazie ad un terminale collegato con la banca dati centrale ed a biblioteche dove è possibile consultare le pubblicazioni Istat. Promuovono inoltre, incontri con gli studenti presso le scuole, per illustrare come si produce, si diffonde e si utilizza l'informazione statistica.

**Piemonte e Valle d'Aosta**  
Torino (10121) Via Alessandro Volta, 3  
Tel. (011) 5612414 - 5612369

**Toscana**  
Firenze (50125) Via Santo Spirito, 14  
Tel. (055) 288055 - 288056

**Campania**  
Napoli (80133) Via Verdi, 18  
Tel. (081) 5510282 - 5513451

**Lombardia**  
Milano (20124) Piazza della Repubblica, 22  
Tel. (02) 29000321 - 6595133

**Umbria**  
Perugia (06100) Via Cesare Balbo, 3  
Tel. (075) 34091 - 31031

**Puglia**  
Bari (70121) Via Dante Alighieri, 3  
Tel. (080) 5214233 - 5213854

**Veneto**  
Venezia-Mestre (30172) Corso del Popolo, 23  
Tel. (041) 940060 - 940876

**Marche**  
Ancona (60121) Corso Garibaldi, 78  
Tel. (071) 204821 - 203189

**Basilicata**  
Potenza (85100) Via Gabet, 20  
Tel. (0971) 411625 - 411717

**Friuli-Venezia Giulia**  
Trieste (34137) Via Cesare Battisti, 18  
Tel. (040) 371051 - 370737

**Lazio**  
Roma (00185) Via Gaeta, 4  
Tel. (06) 4468250 - 46733536

**Calabria**  
Catanzaro (88100) Piazzetta della Libertà, 2  
Tel. (0961) 741133 - 741239

**Liguria**  
Genova (16121) Via XX Settembre, 8  
Tel. (010) 585676 - 565560

**Abruzzo**  
Pescara (65121) Via Firenze, 4  
Tel. (085) 34265 - 4216155

**Sicilia**  
Palermo (90144) Via Empedocle Restivo, 102  
Tel. (091) 516304 - 520713

**Emilia-Romagna**  
Bologna (40124) Galleria Cavour, 9  
Tel. (051) 266275 - 260734

**Molise**  
Campobasso (86100) Via Mazzini, 129  
Tel. (0874) 69142-69143

**Sardegna**  
Cagliari (09129) Via G.B. Tuveri, 60  
Tel. (070) 400143 - 400583

**Le pubblicazioni dei Censimenti 1991, come tutte le altre pubblicazioni dell'Istat, sono disponibili presso le maggiori librerie dei capoluoghi di provincia**

**Istituto Naz.le di Statistica**  
UFFICIO REGIONALE - PUGLIA  
Biblioteca - Coll.....



SISTEMA STATISTICO NAZIONALE  
ISTITUTO NAZIONALE DI STATISTICA

# IMPRESE ISTITUZIONI E UNITÀ LOCALI

FASCICOLO PROVINCIALE

## ISERNIA

7° CENSIMENTO GENERALE DELL'INDUSTRIA E DEI SERVIZI  
21 ottobre 1991



**I DATI PUBBLICATI IN QUESTO VOLUME SONO DISPONIBILI  
IN FORMATO ELABORABILE ANCHE SU FLOPPY DISK**

**Istat, Roma 1994**

*Si autorizza la riproduzione, la diffusione e l'utilizzazione  
del contenuto del volume. Si ringrazia per la citazione della fonte.*

Copertina della Cartografia computerizzata dell'I.P.Z.S.  
tratta dalla base orografica del territorio nazionale  
in proiezione conica di Lambert

Finito di stampare nel mese di luglio 1994 - Copie 2.000  
ISTITUTO POLIGRAFICO E ZECCA DELLO STATO - SALARIO

# GUIDA ALLA CLASSIFICAZIONE DELLE ATTIVITÀ ECONOMICHE

(Sezione, sottosezione, divisione e gruppo)

## A AGRICOLTURA, CACCIA E SILVICOLTURA

- 01 AGRICOLTURA, CACCIA E RELATIVI SERVIZI
- 01.1 Coltivazioni agricole; orticoltura, floricoltura
- 01.2 Allevamento di animali
- 01.4 Attività dei servizi connessi all'agricoltura e alla zootecnia, esclusi i servizi veterinari
- 01.5 Caccia e cattura di animali per allevamento e ripopolamento di selvaggina, compresi i servizi connessi
- 02 SILVICOLTURA E UTILIZZAZIONE DI AREE FORESTALI E SERVIZI CONNESSI
- 02.0 Silvicultura e utilizzazione di aree forestali e servizi connessi

## B PESCA, PISCICOLTURA E SERVIZI CONNESSI

- 05 PESCA, PISCICOLTURA E SERVIZI CONNESSI
- 05.0 Pesca, piscicoltura e servizi connessi

## C ESTRAZIONE DI MINERALI

### CA ESTRAZIONE DI MINERALI ENERGETICI

- 10 ESTRAZIONE DI CARBON FOSSILE E LIGNITE; ESTRAZIONE DI TORBA
- 10.1 Estrazione ed agglomerazione di carbon fossile
- 10.2 Estrazione ed agglomerazione di lignite
- 10.3 Estrazione ed agglomerazione di torba
- 11 ESTRAZIONE DI PETROLIO GREGGIO E DI GAS NATURALE; SERVIZI CONNESSI ALL'ESTRAZIONE DI PETROLIO E DI GAS NATURALE, ESCLUSA LA PROSPERAZIONE
- 11.1 Estrazione di petrolio greggio e di gas naturale
- 11.2 Attività dei servizi connessi all'estrazione di petrolio e di gas, esclusa la prospezione
- 12 ESTRAZIONE DI MINERALI DI URANIO E DI TORIO
- 12.0 Estrazione di minerali di uranio e di torio

### CB ESTRAZIONE DI MINERALI NON ENERGETICI

- 13 ESTRAZIONE DI MINERALI METALLIFERI
- 13.1 Estrazione di minerali di ferro
- 13.2 Estrazione di minerali metallici non ferrosi, ad eccezione dei minerali di uranio e di torio
- 14 ALTRE INDUSTRIE ESTRATTIVE
- 14.1 Estrazione di pietra
- 14.2 Estrazione di ghiaia, sabbia e argilla
- 14.3 Estrazione di minerali per le industrie chimiche e la fabbricazione di concimi
- 14.4 Produzione di sale
- 14.5 Estrazione di altri minerali e prodotti di cava n.c.a.

## D ATTIVITÀ MANIFATTURIERE

### DA INDUSTRIE ALIMENTARI, DELLE BEVANDE E DEL TABACCO

- 15 INDUSTRIE ALIMENTARI E DELLE BEVANDE
- 15.1 Produzione, lavorazione e conservazione di carne e di prodotti a base di carne
- 15.2 Lavorazione e conservazione di pesce e di prodotti a base di pesce
- 15.3 Lavorazione e conservazione di frutta e ortaggi

- 15.4 Fabbricazione di oli e grassi vegetali e animali
- 15.5 Industria lattiero-casearia
- 15.6 Lavorazione delle granaglie e di prodotti amidacei
- 15.7 Fabbricazione di prodotti per l'alimentazione degli animali
- 15.8 Fabbricazione di altri prodotti alimentari
- 15.9 Industria delle bevande
- 16 INDUSTRIA DEL TABACCO
- 16.0 Industria del tabacco

### DB INDUSTRIE TESSILI E DELL'ABBIGLIAMENTO

- 17 INDUSTRIE TESSILI
- 17.1 Preparazione e filatura di fibre tessili
- 17.2 Tessitura di materie tessili
- 17.3 Finissaggio dei tessuti
- 17.4 Confezionamento di articoli in tessuto, esclusi gli articoli di vestiario
- 17.5 Altre industrie tessili
- 17.6 Fabbricazione di maglierie
- 17.7 Fabbricazione di articoli in maglieria
- 18 CONFEZIONE DI ARTICOLI DI VESTIARIO; PREPARAZIONE E TINTURA DI PELLICCE
- 18.1 Confezione di vestiario in pelle
- 18.2 Confezione di altri articoli di vestiario ed accessori
- 18.3 Preparazione e tintura di pellicce; confezione di articoli in pelliccia

### DC INDUSTRIE CONCIARIE, FABBRICAZIONE DI PRODOTTI IN CUOIO, PELLE E SIMILARI

- 19 PREPARAZIONE E CONCIA DEL CUOIO; FABBRICAZIONE DI ARTICOLI DA VIAGGIO, BORSE, ARTICOLI DA CORREGGIAIO, SELLERIA E CALZATURE
- 19.1 Preparazione e concia del cuoio
- 19.2 Fabbricazione di articoli da viaggio, borse, articoli da correggiaio e selleria
- 19.3 Fabbricazione di calzature

### DD INDUSTRIA DEL LEGNO E DEI PRODOTTI IN LEGNO

- 20 INDUSTRIA DEL LEGNO E DEI PRODOTTI IN LEGNO E SUGHERO, ESCLUSI I MOBILI; FABBRICAZIONE DI ARTICOLI DI PAGLIA E MATERIALI DA INTRECCIO
- 20.1 Taglio, piallatura e trattamento del legno
- 20.2 Fabbricazione di fogli da impiallacciatura; fabbricazione di compensato, pannelli stratificati (ad anima listellata), pannelli di fibre, di particelle ed altri pannelli
- 20.3 Fabbricazione di elementi di carpenteria in legno e falegnameria per l'edilizia
- 20.4 Fabbricazione di imballaggi in legno
- 20.5 Fabbricazione di altri prodotti in legno; fabbricazione di articoli in sughero, paglia e materiali da intreccio

### DE FABBRICAZIONE DELLA PASTA-CARTA, DELLA CARTA E DEI PRODOTTI DI CARTA; STAMPA ED EDITORIA

- 21 FABBRICAZIONE DELLA PASTA-CARTA, DELLA CARTA E DEI PRODOTTI DI CARTA
- 21.1 Fabbricazione della pasta-carta, della carta e del cartone
- 21.2 Fabbricazione di articoli di carta e di cartone

- 22 EDITORIA, STAMPA E RIPRODUZIONE DI SUPPORTI REGISTRATI
- 22.1 Editoria
- 22.2 Stampa e attività dei servizi connessi alla stampa
- 22.3 Riproduzione di supporti registrati
- DF FABBRICAZIONE DI COKE, RAFFINERIE DI PETROLIO, TRATTAMENTO DEI COMBUSTIBILI NUCLEARI**
- 23 FABBRICAZIONE DI COKE, RAFFINERIE DI PETROLIO, TRATTAMENTO DEI COMBUSTIBILI NUCLEARI
- 23.1 Fabbricazione di prodotti di cokeria
- 23.2 Fabbricazione di prodotti petroliferi raffinati
- 23.3 Trattamento dei combustibili nucleari
- DG FABBRICAZIONE DI PRODOTTI CHIMICI E DI FIBRE SINTETICHE E ARTIFICIALI**
- 24 FABBRICAZIONE DI PRODOTTI CHIMICI E DI FIBRE SINTETICHE E ARTIFICIALI
- 24.1 Fabbricazione di prodotti chimici di base
- 24.2 Fabbricazione di pesticidi e di altri prodotti chimici per l'agricoltura
- 24.3 Fabbricazione di pitture, vernici e smalti, inchiostri da stampa e mastici
- 24.4 Fabbricazione di prodotti farmaceutici e di prodotti chimici e botanici per usi medicinali
- 24.5 Fabbricazione di saponi e detergenti, di prodotti per la pulizia e la lucidatura, di profumi e prodotti per toletta
- 24.6 Fabbricazione di altri prodotti chimici
- 24.7 Fabbricazione di fibre sintetiche e artificiali
- DH FABBRICAZIONE DI ARTICOLI IN GOMMA E MATERIE PLASTICHE**
- 25 FABBRICAZIONE DI ARTICOLI IN GOMMA E MATERIE PLASTICHE
- 25.1 Fabbricazione di articoli in gomma
- 25.2 Fabbricazione di articoli in materie plastiche
- DI FABBRICAZIONE DI PRODOTTI DELLA LAVORAZIONE DI MINERALI NON METALLIFERI**
- 26 FABBRICAZIONE DI PRODOTTI DELLA LAVORAZIONE DI MINERALI NON METALLIFERI
- 26.1 Fabbricazione di vetro e di prodotti in vetro
- 26.2 Fabbricazione di prodotti ceramici non refrattari, non destinati all'edilizia; fabbricazione di prodotti ceramici refrattari
- 26.3 Fabbricazione di piastrelle e lastre in ceramica per pavimenti e rivestimenti
- 26.4 Fabbricazione di mattoni, tegole ed altri prodotti per l'edilizia in terracotta
- 26.5 Produzione di cemento, calce, gesso
- 26.6 Fabbricazione di prodotti in calcestruzzo, cemento o gesso
- 26.7 Taglio, modellatura e finitura della pietra
- 26.8 Fabbricazione di altri prodotti in minerali non metalliferi
- DJ PRODUZIONE DI METALLO E FABBRICAZIONE DI PRODOTTI IN METALLO**
- 27 PRODUZIONE DI METALLI E LORO LEGHE
- 27.1 Produzione di ferro, di acciaio e di ferroleghie (CECA)
- 27.2 Fabbricazione di tubi
- 27.3 Altre attività di prima trasformazione del ferro e dell'acciaio e produzione di ferroleghie non CECA
- 27.4 Produzione di metalli di base preziosi e non ferrosi
- 27.5 Fusione di metalli
- 28 FABBRICAZIONE E LAVORAZIONE DEI PRODOTTI IN METALLO, ESCLUSE MACCHINE E IMPIANTI
- 28.1 Fabbricazione di elementi da costruzione in metallo
- 28.2 Fabbricazione di cisterne, serbatoi e contenitori in metallo; fabbricazione di radiatori e caldaie per il riscaldamento centrale
- 28.3 Fabbricazione di generatori di vapore, escluse le caldaie per riscaldamento centrale ad acqua calda
- 28.4 Fucinatura, imbutitura, stampaggio e profilatura dei metalli; metallurgia delle polveri
- 28.5 Trattamento e rivestimento dei metalli, lavorazioni di meccanica generale per conto terzi
- 28.6 Fabbricazione di articoli di coltelleria, utensili e oggetti diversi in metallo
- 28.7 Fabbricazione di altri prodotti metallici
- DK FABBRICAZIONE DI MACCHINE ED APPARECCHI MECCANICI, COMPRESI L'INSTALLAZIONE, IL MONTAGGIO, LA RIPARAZIONE E LA MANUTENZIONE**
- 29 FABBRICAZIONE DI MACCHINE ED APPARECCHI MECCANICI, COMPRESI L'INSTALLAZIONE, IL MONTAGGIO, LA RIPARAZIONE E LA MANUTENZIONE
- 29.1 Fabbricazione di macchine e apparecchi per la produzione e l'utilizzazione dell'energia meccanica, esclusi i motori per aeromobili, veicoli e motocicli
- 29.2 Fabbricazione di altre macchine di impiego generale
- 29.3 Fabbricazione di macchine per l'agricoltura e la silvicoltura
- 29.4 Fabbricazione di macchine utensili (compresi parti e accessori, installazione, manutenzione e riparazione)
- 29.5 Fabbricazione di altre macchine per impieghi speciali
- 29.6 Fabbricazione di armi, sistemi d'arma e munizioni
- 29.7 Fabbricazione di apparecchi per uso domestico n.c.a.
- DL FABBRICAZIONE DI MACCHINE ELETTRICHE E DI APPARECCHIATURE ELETTRICHE ED OTTICHE**
- 30 FABBRICAZIONE DI MACCHINE PER UFFICIO, DI ELABORATORI E SISTEMI INFORMATICI
- 30.0 Fabbricazione di macchine per ufficio, di elaboratori e sistemi informatici
- 31 FABBRICAZIONE DI MACCHINE ED APPARECCHI ELETTRICI N.C.A.
- 31.1 Fabbricazione di motori, generatori e trasformatori elettrici
- 31.2 Fabbricazione di apparecchiature per la distribuzione e il controllo dell'elettricità
- 31.3 Fabbricazione di fili e cavi isolati
- 31.4 Fabbricazione di accumulatori, pile e batterie di pile
- 31.5 Fabbricazione di apparecchi di illuminazione e di lampade elettriche
- 31.6 Fabbricazione di altri apparecchi elettrici n.c.a.
- 32 FABBRICAZIONE DI APPARECCHI RADIOTELEVISIVI E DI APPARECCHIATURE PER LE COMUNICAZIONI
- 32.1 Fabbricazione di tubi e valvole elettronici e di altri componenti elettronici
- 32.2 Fabbricazione di apparecchi trasmettenti per la radio diffusione e la televisione e di apparecchi per la telefonia e telegrafia su filo
- 32.3 Fabbricazione di apparecchi riceventi per la radiodiffusione e la televisione, di apparecchi per la registrazione e la riproduzione del suono o dell'immagine e di prodotti connessi

- 33 FABBRICAZIONE DI APPARECCHI MEDICALI, DI APPARECCHI DI PRECISIONE, DI STRUMENTI OTTICI E DI OROLOGI
- 33.1 Fabbricazione di apparecchi medicali e chirurgici e di apparecchi ortopedici
- 33.2 Fabbricazione di strumenti e apparecchi di misurazione, controllo, prova, navigazione e simili, escluse le apparecchiature di controllo dei processi industriali
- 33.3 Fabbricazione di apparecchiature per il controllo dei processi industriali
- 33.4 Fabbricazione di strumenti ottici e di attrezzature fotografiche
- 33.5 Fabbricazione di orologi

#### DM FABBRICAZIONE DI MEZZI DI TRASPORTO

- 34 FABBRICAZIONE DI AUTOVEICOLI, RIMORCHI E SEMIRIMORCHI
- 34.1 Fabbricazione di autoveicoli
- 34.2 Fabbricazione di carrozzerie per autoveicoli; fabbricazione di rimorchi e semirimorchi
- 34.3 Fabbricazione di parti ed accessori per autoveicoli e per loro motori
- 35 FABBRICAZIONE DI ALTRI MEZZI DI TRASPORTO
- 35.1 Industria cantieristica: costruzioni navali e riparazioni di navi e imbarcazioni
- 35.2 Costruzione di locomotive, anche da manovra e di materiale rotabile ferro-tranviario
- 35.3 Costruzione di aeromobili e di veicoli spaziali
- 35.4 Fabbricazione di motocicli e biciclette
- 35.5 Fabbricazione di altri mezzi di trasporto n.c.a.

#### DN ALTRE INDUSTRIE MANIFATTURIERE

- 36 FABBRICAZIONE DI MOBILI; ALTRE INDUSTRIE MANIFATTURIERE
- 36.1 Fabbricazione di mobili
- 36.2 Gioielleria e oreficeria
- 36.3 Fabbricazione di strumenti musicali
- 36.4 Fabbricazione di articoli sportivi
- 36.5 Fabbricazione di giochi e giocattoli
- 36.6 Altre industrie manifatturiere n.c.a.
- 37 RECUPERO E PREPARAZIONE PER IL RICICLAGGIO
- 37.1 Recupero e preparazione per il riciclaggio di cascami e rottami metallici
- 37.2 Recupero e preparazione per il riciclaggio di cascami e rottami non metallici

#### E PRODUZIONE E DISTRIBUZIONE DI ENERGIA ELETTRICA, GAS E ACQUA

- 40 PRODUZIONE DI ENERGIA ELETTRICA, DI GAS, DI VAPORE E ACQUA CALDA
- 40.1 Produzione e distribuzione di energia elettrica
- 40.2 Produzione di gas; distribuzione di combustibili gassosi mediante condotta
- 40.3 Produzione e distribuzione di vapore ed acqua calda
- 41 RACCOLTA, DEPURAZIONE E DISTRIBUZIONE D'ACQUA
- 41.0 Raccolta, depurazione e distribuzione d'acqua

#### F COSTRUZIONI

- 45 COSTRUZIONI
- 45.1 Preparazione del cantiere edile
- 45.2 Costruzione completa o parziale di edifici; genio civile

- 45.3 Installazione dei servizi in un fabbricato
- 45.4 Lavori di completamento degli edifici
- 45.5 Noleggio di macchine e attrezzature per la costruzione o la demolizione, con manovratore

#### G COMMERCIO ALL'INGROSSO E AL DETTAGLIO; RIPARAZIONE DI AUTOVEICOLI, MOTOCICLI E DI BENI PERSONALI E PER LA CASA

- 50 COMMERCIO, MANUTENZIONE E RIPARAZIONE DI AUTOVEICOLI E MOTOCICLI; VENDITA AL DETTAGLIO DI CARBURANTE PER AUTOTRAZIONE
- 50.1 Commercio di autoveicoli
- 50.2 Manutenzione e riparazione di autoveicoli
- 50.3 Commercio di parti e accessori di autoveicoli
- 50.4 Commercio, manutenzione e riparazione di motocicli, accessori e pezzi di ricambio
- 50.5 Vendita al dettaglio di carburanti per autotrazione
- 51 COMMERCIO ALL'INGROSSO E INTERMEDIARI DEL COMMERCIO, AUTOVEICOLI E MOTOCICLI ESCLUSI
- 51.1 Intermediari del commercio
- 51.2 Commercio all'ingrosso di materie prime agricole e di animali vivi
- 51.3 Commercio all'ingrosso di prodotti alimentari, bevande e tabacco
- 51.4 Commercio all'ingrosso di altri beni di consumo finale
- 51.5 Commercio all'ingrosso di prodotti intermedi non agricoli, di rottami e cascami
- 51.6 Commercio all'ingrosso di macchinari e attrezzature
- 51.7 Commercio all'ingrosso di altri prodotti
- 52 COMMERCIO AL DETTAGLIO, ESCLUSO QUELLO DI AUTOVEICOLI E DI MOTOCICLI; RIPARAZIONE DI BENI PERSONALI E PER LA CASA
- 52.1 Commercio al dettaglio in esercizi non specializzati
- 52.2 Commercio al dettaglio di prodotti alimentari, bevande e tabacco in esercizi specializzati
- 52.3 Commercio al dettaglio di prodotti farmaceutici, medicali, di cosmetici e di articoli di profumeria
- 52.4 Commercio al dettaglio di altri prodotti (esclusi quelli di seconda mano) in esercizi specializzati
- 52.5 Commercio al dettaglio di articoli di seconda mano
- 52.6 Commercio al dettaglio al di fuori dei negozi
- 52.7 Riparazione di beni di consumo personali e per la casa

#### H ALBERGHI E RISTORANTI

- 55 ALBERGHI E RISTORANTI
- 55.1 Alberghi
- 55.2 Campeggi ed altri alloggi per brevi soggiorni
- 55.3 Ristoranti
- 55.4 Bar
- 55.5 Mense e fornitura di pasti preparati

#### I TRASPORTI, MAGAZZINAGGIO E COMUNICAZIONI

- 60 TRASPORTI TERRESTRI; TRASPORTI MEDIANTE CONDOTTE
- 60.1 Trasporti ferroviari
- 60.2 Altri trasporti terrestri
- 60.3 Trasporti mediante condotte
- 61 TRASPORTI MARITTIMI E PER VIE D'ACQUA
- 61.1 Trasporti marittimi e costieri
- 61.2 Trasporti per vie d'acqua interne (compresi i trasporti lagunari)



- 62 TRASPORTI AEREI
  - 62.1 Trasporti aerei di linea
  - 62.2 Trasporti aerei non di linea
  - 62.3 Trasporti spaziali
- 63 ATTIVITÀ DI SUPPORTO ED AUSILIARIE DEI TRASPORTI; ATTIVITÀ DELLE AGENZIE DI VIAGGIO
  - 63.1 Movimentazione merci e magazzinaggio
  - 63.2 Altre attività connesse ai trasporti
  - 63.3 Attività delle agenzie di viaggio e degli operatori turistici; attività di assistenza turistica n.c.a.
  - 63.4 Attività delle altre agenzie di trasporto
- 64 POSTE E TELECOMUNICAZIONI
  - 64.1 Attività postali e di corriere
  - 64.2 Telecomunicazioni

#### **J INTERMEDIAZIONE MONETARIA E FINANZIARIA**

- 65 INTERMEDIAZIONE MONETARIA E FINANZIARIA (ESCLUSE LE ASSICURAZIONI E I FONDI PENSIONE)
  - 65.1 Intermediazione monetaria
  - 65.2 Altre intermediazioni finanziarie
- 66 ASSICURAZIONI E FONDI PENSIONE, ESCLUSE LE ASSICURAZIONI SOCIALI OBBLIGATORIE
  - 66.0 Assicurazioni e fondi pensione, escluse le assicurazioni sociali obbligatorie
- 67 ATTIVITÀ AUSILIARIE DELLA INTERMEDIAZIONE FINANZIARIA
  - 67.1 Attività ausiliarie della intermediazione finanziaria, escluse le assicurazioni e i fondi pensione
  - 67.2 Attività ausiliarie delle assicurazioni e dei fondi pensione

#### **K ATTIVITÀ IMMOBILIARI, NOLEGGIO, INFORMATICA, RICERCA, ALTRE ATTIVITÀ PROFESSIONALI ED IMPRENDITORIALI**

- 70 ATTIVITÀ IMMOBILIARI
  - 70.1 Attività immobiliari su beni propri
  - 70.2 Locazione di beni immobili propri e sublocazione
  - 70.3 Attività immobiliare per conto terzi
- 71 NOLEGGIO DI MACCHINARI E ATTREZZATURE SENZA OPERATORE E DI BENI PER USO PERSONALE E DOMESTICO
  - 71.1 Noleggio di autovetture
  - 71.2 Noleggio di altri mezzi di trasporto
  - 71.3 Noleggio di altri macchinari ed attrezzature
  - 71.4 Noleggio di beni per uso personale e domestico n.c.a.
- 72 INFORMATICA E ATTIVITÀ CONNESSE
  - 72.1 Consulenza per installazione di elaboratori elettronici
  - 72.2 Fornitura di software e consulenza in materia di informatica
  - 72.3 Elaborazione elettronica dei dati
  - 72.4 Attività delle banche di dati
  - 72.5 Manutenzione e riparazione di macchine per ufficio e di elaboratori elettronici
  - 72.6 Altre attività connesse all'informatica
- 73 RICERCA E SVILUPPO
  - 73.1 Ricerca e sviluppo sperimentale nel campo delle scienze naturali e dell'ingegneria
  - 73.2 Ricerca e sviluppo sperimentale nel campo delle scienze sociali e umanistiche

- 74 ALTRE ATTIVITÀ PROFESSIONALI ED IMPRENDITORIALI
  - 74.1 Attività legali, contabilità, tenuta di libri contabili; consulenza in materia fiscale; studi di mercato e sondaggi di opinione; consulenza commerciale e di gestione; holding
  - 74.2 Attività in materia di architettura, di ingegneria ed altre attività tecniche
  - 74.3 Collaudi e analisi tecniche
  - 74.4 Pubblicità
  - 74.5 Servizi di ricerca, selezione e fornitura di personale
  - 74.6 Servizi di investigazione e vigilanza
  - 74.7 Servizi di pulizia e disinfestazione
  - 74.8 Altre attività di tipo professionale ed imprenditoriale n.c.a.

#### **L PUBBLICA AMMINISTRAZIONE E DIFESA; ASSICURAZIONE SOCIALE OBBLIGATORIA**

- 75 PUBBLICA AMMINISTRAZIONE E DIFESA; ASSICURAZIONE SOCIALE OBBLIGATORIA
  - 75.1 Amministrazione pubblica; politica economica e sociale
  - 75.2 Servizi della pubblica amministrazione forniti alla intera collettività
  - 75.3 Assicurazione sociale obbligatoria

#### **M ISTRUZIONE**

- 80 ISTRUZIONE
  - 80.1 Istruzione primaria
  - 80.2 Istruzione secondaria
  - 80.3 Istruzione universitaria
  - 80.4 Istruzione per gli adulti ed altri servizi di istruzione

#### **N SANITÀ E ALTRI SERVIZI SOCIALI**

- 85 SANITÀ E ALTRI SERVIZI SOCIALI
  - 85.1 Attività dei servizi sanitari
  - 85.2 Servizi veterinari
  - 85.3 Assistenza sociale

#### **O ALTRI SERVIZI PUBBLICI, SOCIALI E PERSONALI**

- 90 SMALTIMENTO DEI RIFIUTI SOLIDI, DELLE ACQUE DI SCARICO E SIMILI
  - 90.0 Smaltimento dei rifiuti solidi, delle acque di scarico e simili
- 91 ATTIVITÀ DI ORGANIZZAZIONI ASSOCIATIVE N.C.A.
  - 91.1 Attività di organizzazioni economiche, di titolari di impresa, professionali
  - 91.2 Attività dei sindacati di lavoratori dipendenti
  - 91.3 Attività di altre organizzazioni associative
- 92 ATTIVITÀ RICREATIVE, CULTURALI E SPORTIVE
  - 92.1 Produzioni e distribuzioni cinematografiche e di video
  - 92.2 Attività radiotelevisive
  - 92.3 Altre attività dello spettacolo
  - 92.4 Attività delle agenzie di stampa
  - 92.5 Attività di biblioteche, archivi, musei ed altre attività culturali
  - 92.6 Attività sportive
  - 92.7 Altre attività ricreative
- 93 ALTRE ATTIVITÀ DEI SERVIZI
  - 93.0 Altre attività dei servizi

## Indice

Presentazione . . . . .	<i>Pag.</i>	9
Introduzione . . . . .	»	11
Definizioni . . . . .	»	31
Avvertenze alle tavole . . . . .	»	37
Tabelle sinottiche relative ai caratteri considerati nelle tavole . . . . .	»	47
Grafici . . . . .	»	53
Guida alla Classificazione delle attività economiche (inserita nel fascicolo)		

### PARTE PRIMA — I CARATTERI GENERALI

#### CAPITOLO 1 — ISERNIA NEGLI ULTIMI 20 ANNI ATTRAVERSO I CENSIMENTI

Tavola 1.1 - Imprese e addetti per settore di attività economica . . . . .	<i>Pag.</i>	65
Tavola 1.2 - Imprese e addetti per classe di addetti . . . . .	»	66
Tavola 1.3 - Imprese e addetti per classe di addetti e settore di attività economica . . . . .	»	67
Tavola 1.4 - Variazioni del numero delle imprese e degli addetti per settore di attività economica, classe di addetti e tipo di comune . . . . .	»	67
Tavola 1.5 - Imprese, unità locali e addetti per sezione, sottosezione, divisione e gruppo di attività economica . . . . .	»	68
Tavola 1.6 - Unità locali e addetti per settore di attività economica . . . . .	»	77
Tavola 1.7 - Unità locali e addetti per classe di addetti . . . . .	»	78
Tavola 1.8 - Unità locali e addetti per classe di addetti e settore di attività economica . . . . .	»	79
Tavola 1.9 - Variazioni del numero delle unità locali e degli addetti per settore di attività economica, classe di addetti e tipo di comune . . . . .	»	79

#### CAPITOLO 2 — ISERNIA OGGI: IMMAGINI DELLA PROVINCIA

Tavola 2.1 - Imprese, istituzioni, unità locali e addetti per sezione, sottosezione, divisione, gruppo di attività economica e classe di addetti . . . . .	<i>Pag.</i>	80
Tavola 2.2 - Imprese per settore di attività economica e caratteristiche strutturali, unità locali per settore di attività economica e classe di addetti . . . . .	»	91
Tavola 2.3 - Addetti alle imprese per settore di attività economica e caratteristiche strutturali delle imprese, addetti alle unità locali per settore di attività economica e classe di addetti . . . . .	»	92

Tavola 2.4	- Istituzioni pubbliche e private per caratteristiche strutturali, unità locali per classe di addetti . . . . .	Pag.	93
Tavola 2.5	- Addetti alle istituzioni pubbliche e private per caratteristiche strutturali delle istituzioni, addetti alle unità locali per classe di addetti	»	94
Tavola 2.6	- Unità locali per settore di attività economica, tipo e ampiezza demografica dei comuni . . . . .	»	95
Tavola 2.7	- Addetti alle unità locali per settore di attività economica, tipo e ampiezza demografica dei comuni . . . . .	»	96

## PARTE SECONDA - ISERNIA NEL DETTAGLIO

### CAPITOLO 3 — DATI PROVINCIALI

#### LE IMPRESE

Tavola 3.1	- Imprese e addetti secondo la forma giuridica per sezione, sottosezione, divisione e gruppo di attività economica, classe di addetti e tipo di comune . . . . .	Pag.	99
Tavola 3.2	- Società e addetti secondo la forma giuridica per sezione, sottosezione, divisione e gruppo di attività economica, classe di addetti e tipo di comune . . . . .	»	104
Tavola 3.3	- Imprese per classe di addetti, sezione, sottosezione, divisione, gruppo di attività economica e tipo di comune . . . . .	»	109
Tavola 3.4	- Addetti alle imprese per classe di addetti e sezione, sottosezione, divisione e gruppo di attività economica . . . . .	»	114
Tavola 3.5	- Imprese e unità locali dipendenti secondo la diffusione territoriale dell'impresa per sezione, sottosezione, divisione e gruppo di attività economica, classe di addetti e tipo di comune . . . . .	»	119
Tavola 3.6	- Imprese e addetti secondo il numero di unità locali per sezione, sottosezione, divisione e gruppo di attività economica, classe di addetti e tipo di comune . . . . .	»	124
Tavola 3.7	- Imprese e addetti che utilizzano attrezzature informatiche, beni capitali in leasing, che sono consorziate o associate con altre strutture per sezione, sottosezione, divisione e gruppo di attività economica, classe di addetti e tipo di comune . . . . .	»	129
Tavola 3.8	- Imprese dell'industria manifatturiera e addetti per sistema di produzione, sezione, sottosezione, divisione e gruppo di attività economica, classe di addetti e tipo di comune . . . . .	»	134
Tavola 3.9	- Imprese artigiane e addetti per forma giuridica, sezione, sottosezione, divisione e gruppo di attività economica, classe di addetti e tipo di comune . . . . .	»	137
Tavola 3.10	- Esercizi di commercio ambulante ( <i>commercio su aree pubbliche</i> ) e relativi addetti per classe di addetti, classe e categoria di attività economica . . . . .	»	140
Tavola 3.11	- Esercizi di commercio ambulante ( <i>commercio su aree pubbliche</i> ) e relativi addetti per categoria posizionale, diffusione territoriale, numero di mezzi di trasporto in dotazione agli esercizi stessi e per classe e categoria di attività economica . . . . .	»	141

### LE ISTITUZIONI

Tavola 3.12 - Istituzioni per classe di addetti, forma istituzionale e tipo di comune . . . . .	Pag.	142
Tavola 3.13 - Addetti alle istituzioni per classe di addetti e forma istituzionale	»	142
Tavola 3.14 - Istituzioni per classe di addetti, sezione, sottosezione, divisione, gruppo di attività economica e tipo di comune . . . . .	»	143
Tavola 3.15 - Addetti alle istituzioni per classe di addetti e sezione, sottosezione, divisione e gruppo di attività economica . . . . .	»	143
Tavola 3.16 - Istituzioni e unità locali dipendenti secondo la diffusione territoriale per sezione, sottosezione, divisione e gruppo di attività economica, classe di addetti e tipo di comune . . . . .	»	144
Tavola 3.17 - Istituzioni e addetti secondo il numero di unità locali per sezione, sottosezione, divisione e gruppo di attività economica, classe di addetti e tipo di comune . . . . .	»	145
Tavola 3.18 - Istituzioni e addetti che utilizzano attrezzature informatiche, beni capitali in leasing, che sono consorziate o associate con altre strutture per sezione, sottosezione, divisione e gruppo di attività economica, classe di addetti e tipo di comune . . . . .	»	146

### LE UNITÀ LOCALI DELLE IMPRESE

Tavola 3.19 - Unità locali delle imprese per classe di addetti, sezione, sottosezione, divisione, gruppo di attività economica e tipo di comune	Pag.	147
Tavola 3.20 - Addetti alle unità locali delle imprese per classe di addetti, sezione, sottosezione, divisione, gruppo di attività economica e tipo di comune . . . . .	»	152
Tavola 3.21 - Unità locali delle imprese e addetti per tipo di unità locale, sezione, sottosezione, divisione e gruppo di attività economica, classe di addetti e tipo di comune . . . . .	»	157
Tavola 3.22 - Unità locali delle imprese e addetti per classe di superficie coperta, sezione, sottosezione e divisione di attività economica, classe di addetti e tipo di comune . . . . .	»	162
Tavola 3.23 - Mezzi di trasporto in dotazione alle unità locali delle imprese per tipo, sezione, sottosezione e divisione di attività economica, classe di addetti e tipo di comune . . . . .	»	164

### LE UNITÀ LOCALI DELLE ISTITUZIONI

Tavola 3.24 - Unità locali delle istituzioni per classe di addetti, forma istituzionale e tipo di comune . . . . .	Pag.	167
Tavola 3.25 - Addetti alle unità locali delle istituzioni per classe di addetti, forma istituzionale e tipo di comune . . . . .	»	168
Tavola 3.26 - Unità locali delle istituzioni per classe di addetti, sezione, sottosezione, divisione, gruppo di attività economica e tipo di comune	»	169

Tavola 3.27 - Addetti alle unità locali delle istituzioni per classe di addetti, sezione, sottosezione, divisione e gruppo di attività economica e tipo di comune . . . . .	<i>Pag.</i>	170
Tavola 3.28 - Unità locali delle istituzioni e addetti per tipo di unità locale, forma istituzionale e tipo di comune . . . . .	»	171
Tavola 3.29 - Unità locali delle istituzioni e addetti per tipo di unità locale, sezione, sottosezione, divisione e gruppo di attività economica, classe di addetti e tipo di comune . . . . .	»	172
Tavola 3.30 - Unità locali delle istituzioni e addetti per classe di superficie coperta, sezione, sottosezione, divisione di attività economica, classe di addetti e tipo di comune . . . . .	»	173
Tavola 3.31 - Mezzi di trasporto in dotazione alle unità locali delle istituzioni per tipo, sezione, sottosezione, divisione di attività economica, classe di addetti e tipo di comune . . . . .	»	174
Tavola 3.32 - Addetti alle unità locali delle imprese e delle istituzioni per sesso, sezione, sottosezione, divisione e gruppo di attività economica e tipo di comune . . . . .	»	175
Tavola 3.33 - Addetti alle unità locali delle imprese e delle istituzioni per tipo di rapporto di lavoro, sezione, sottosezione, divisione e gruppo di attività economica e tipo di comune . . . . .	»	180
Tavola 3.34 - Addetti alle unità locali delle imprese e delle istituzioni per categoria posizionale, sesso, sezione, sottosezione e divisione di attività economica e tipo di comune . . . . .	»	185
Tavola 3.35 - Addetti alle unità locali delle imprese per categoria posizionale, sesso, sezione, sottosezione e divisione di attività economica . . . . .	»	191
Tavola 3.36 - Addetti alle unità locali delle istituzioni per categoria posizionale, sesso e forma istituzionale . . . . .	»	197

#### CAPITOLO 4 — DATI COMUNALI

Tavola 4.1 - Imprese, istituzioni, unità locali e addetti per comune . . . . .	<i>Pag.</i>	198
Tavola 4.2 - Imprese, istituzioni, unità locali, addetti e popolazione residente per comune . . . . .	»	199
Tavola 4.3 - Addetti alle unità locali delle imprese e delle istituzioni distinti tra indipendenti e dipendenti, per sesso e per comune . . . . .	»	200
Tavola 4.4 - Addetti alle unità locali delle imprese e delle istituzioni per comune . . . . .	»	201

#### APPENDICE

A - Schemi delle tavole disponibili . . . . .	<i>Pag.</i>	205
B - Qualifiche professionali degli addetti alle istituzioni . . . . .	»	214
C - Tabelle di ragguaglio tra le classificazioni delle attività economiche adottate per i Censimenti del 1991, 1981 e 1971 . . . . .	»	217

Fac simile dei questionari di rilevazione:

Mod. Istat CIS.1: Questionario generale

Mod. Istat CIS.2: Questionario per il commercio ambulante

## Presentazione

Nel Fascicolo sono riportati i dati definitivi del 7° Censimento generale dell'Industria e dei Servizi relativi alla provincia di Isernia. Le tavole in esso contenute forniscono un'immagine delle principali caratteristiche strutturali rilevate per le imprese, per le istituzioni e per le unità locali.

Per la messa a punto del piano di rilevazione si è tenuto conto delle proposte formulate da un'apposita Commissione di studio istituita presso l'Istituto Nazionale di Statistica della quale hanno fatto parte docenti universitari e rappresentanti di Amministrazioni pubbliche e di vari Enti interessati all'utilizzazione dei dati censuari; la Commissione ha tenuto in debito conto, dedicandovi più sessioni di lavoro, le necessità conoscitive derivanti da organismi internazionali in particolare quelle espresse dalla Comunità Europea.

Dopo brevi cenni storici sui Censimenti dell'Industria e dei Servizi effettuati in Italia, vengono fornite indicazioni sulle basi giuridiche del Censimento, sulla struttura organizzativa adottata, sulle unità di rilevazione e sugli strumenti classificatori, nonché sulla qualità dei dati ed infine sulla diffusione dei risultati.

Vengono date le definizioni di impresa, istituzione, unità locale ed addetti alle strutture citate. Al fine di facilitare l'interpretazione delle notizie riportate nelle tavole, sono state redatte apposite «Avvertenze».

Per una più agevole lettura, le tavole sono state raggruppate in due parti, secondo il grado di approfondimento dell'analisi: nella Parte prima (Capitoli 1 e 2) sono considerati i caratteri generali relativi alla provincia, nella Parte seconda (Capitoli 3 e 4) sono fornite informazioni di dettaglio.

In particolare:

- il Capitolo 1 - Isernia negli ultimi 20 anni riporta, per i caratteri principali rilevati, i confronti con i precedenti Censimenti del 1971 e 1981;
- il Capitolo 2 - Isernia oggi: immagini della provincia, contiene i dati relativi alle principali caratteristiche delle imprese, delle istituzioni e delle unità locali, alla data del Censimento;
- il Capitolo 3 - Dati provinciali, fornisce una serie di tavole nelle quali sono considerati in dettaglio gli aspetti economico-strutturali rilevati;
- il Capitolo 4 - Dati comunali, contiene informazioni su alcuni caratteri dettagliati a livello comunale.

Per una più completa conoscenza delle modalità tecniche seguite per l'esecuzione del Censimento, si veda il volume «13° Censimento generale della popolazione e 7° Censimento generale dell'industria e dei Servizi, 20-21 ottobre 1991 - Disposizioni per gli organi periferici e istruzioni per il rilevatore», edizione 1991, ed inoltre «La progettazione dei Censimenti 1991, Fascicolo n. 3 - Censimento dell'industria e dei servizi. Il piano di rilevazione».

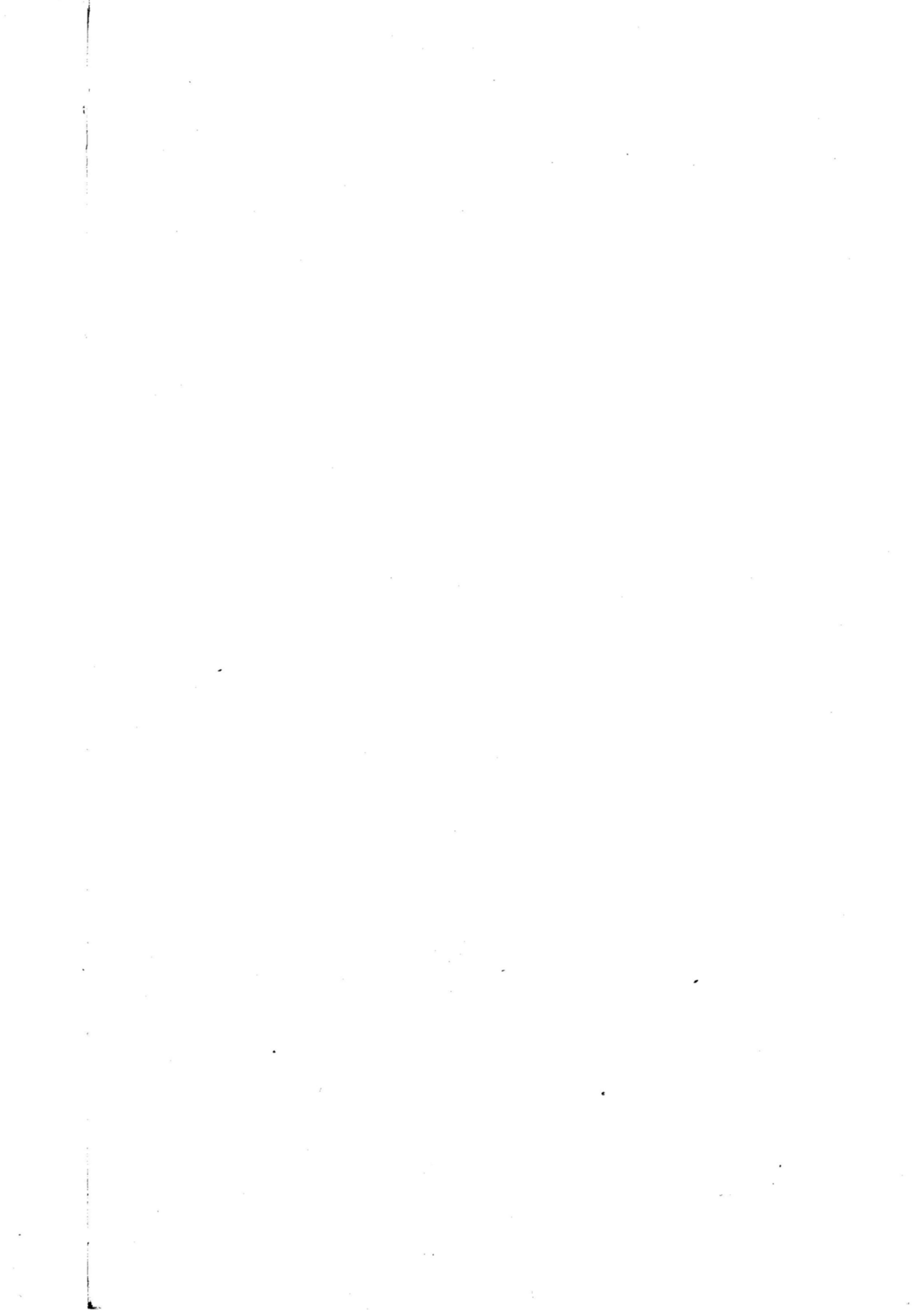

# Introduzione

## 1. Cenni storici

Il primo Censimento generale dell'industria e del commercio fu effettuato nel 1927, a cura del nuovo Istituto Centrale di Statistica, costituito nell'anno precedente. Nel 1937-39 fu effettuato il secondo Censimento della serie, considerato il più notevole tentativo per approfondire la conoscenza strutturale ed economica dei settori produttivi. La sua complessa struttura ne consigliò la realizzazione nel triennio, rivolgendosi, nei singoli anni, a specifiche parti del campo di osservazione previsto.

A partire dal 3° Censimento, che si svolse il 5 novembre 1951, le rilevazioni censuarie economiche sono state effettuate con cadenza decennale: il 16 ottobre 1961, il 25 ottobre 1971 e il 26 ottobre 1981, con impostazione, organizzazione, finalità e obiettivi omogenei, differenziandosi soltanto per le modificazioni imposte dai cambiamenti tecnologici e dalla necessità di adeguare i contenuti ad una realtà economica in evoluzione.

## 2. Basi giuridiche

Il 7° Censimento generale dell'industria e dei servizi ha avuto luogo con riferimento alla data del 21 ottobre 1991, in attuazione della legge 9 gennaio 1991, n.11 e del relativo Regolamento di esecuzione, emanato con Decreto del Presidente della Repubblica, del 23 luglio 1991, n. 254.

## 3. Le innovazioni del Censimento 1991

Il 7° Censimento generale dell'industria e dei servizi presenta due sostanziali novità rispetto a quelli che lo hanno preceduto. In primo luogo, è stata introdotta una nuova unità di rilevazione relativa alle istituzioni.

La seconda novità è costituita dal fatto che la rilevazione censuaria è stata attuata in due fasi. Nella prima, dall'11 al 19 ottobre 1991, è stato consegnato alle unità censite il questionario generale, contenente richieste di informazioni di carattere generale, cioè notizie connesse con le caratteristiche strutturali comuni a tutte le unità economiche di rilevazione (imprese, istituzioni e unità locali da esse dipendenti). Nella seconda, svolta dal 22 ottobre al 29 novembre 1991, durante la fase di raccolta del questionario generale, sono stati consegnati i questionari settoriali con i quali sono stati approfonditi i temi trattati nel questionario generale e sono stati analizzati altri



fenomeni di interesse. Proprio perché di dettaglio e di approfondimento, le notizie rilevate con il questionario settoriale possono ritenersi significative soltanto a partire da una certa dimensione dell'impresa, per cui esse non sono state richieste alle piccole imprese ma soltanto alle imprese industriali e dei servizi di media e grande ampiezza.

La modalità di distribuzione è stata diversa per i due tipi di questionario. Quello generale è stato consegnato mano a mano che il rilevatore, nel suo percorso, incontrava una sede d'impresa o istituzione o un'unità locale, mentre i questionari settoriali sono stati distribuiti in un secondo momento soltanto alle sedi d'impresa sopra la soglia dimensionale stabilita. Queste ultime imprese avevano il compito di compilare i questionari, uno con riferimento a se stesse e uno per ciascuna unità locale dipendente. Inoltre, i questionari settoriali, una volta revisionati dai comuni, sono stati inoltrati direttamente all'Istat per la registrazione. I questionari generali, invece, dopo essere stati revisionati dai comuni e resi anonimi mediante distacco del primo foglio contenente le notizie anagrafiche, sono stati inoltrati direttamente ai centri di registrazione; i fogli con le notizie anagrafiche sono stati, invece, trasmessi all'Istat.

La molteplicità delle operazioni da svolgere per la realizzazione del Censimento è uno tra i motivi che hanno spinto l'Istat a dotarsi di nuovi strumenti per migliorare la qualità dell'informazione: la campagna d'informazione, l'introduzione del numero verde, il monitoraggio telematico delle operazioni censuarie, la formazione dei rilevatori con il sostegno di audiovisivi vanno visti in tale contesto e allineano l'Istat alle esperienze più avanzate in campo internazionale.

È da sottolineare, infine, che la diversità di somministrazione dei due tipi di questionario (il generale e i settoriali) ha comportato una maggiore laboriosità nello spoglio, poiché si sono dovute seguire due distinte linee di lavorazione, con tempi sfalsati, dal momento che i dati relativi ai questionari settoriali – riferendosi ad un universo notevolmente più piccolo – si sono resi disponibili prima di quelli raccolti attraverso il questionario generale.

#### **4. La rete di rilevazione**

L'organizzazione periferica per l'esecuzione dei Censimenti è stata costituita dai seguenti organi:

- *Commissione regionale di Censimento*, costituita con provvedimento del Presidente dell'Istat in ogni Regione, escluso il Trentino-Alto Adige, avente il compito di agevolare, nell'ambito regionale, il regolare e corretto adempimento delle funzioni attribuite agli altri Organi di Censimento locali, nonché di svolgere opera informativa e divulgativa sulle finalità dei Censimenti stessi.

- *Comitato provinciale di Censimento*, istituito in ogni provincia con provvedimento del Prefetto, avente il compito di fornire indicazioni circa la regolare e uniforme applicazione delle disposizioni previste dal Regolamento di esecuzione dei Censimenti e delle istruzioni emanate dal-

l'Istat; di vigilare sulla corretta e tempestiva esecuzione dei compiti affidati agli Uffici comunali di Censimento, sulla base delle indicazioni fornite dal responsabile dell'Ufficio provinciale di Censimento; di adottare, nei casi di non regolare svolgimento delle operazioni censuarie da parte degli Uffici comunali di Censimento, le iniziative necessarie per rimuoverne le cause.

- *Ufficio provinciale di Censimento*, con i compiti di: vigilare per assicurare il tempestivo e regolare svolgimento delle operazioni affidate agli Uffici comunali di Censimento, secondo il calendario e le modalità stabilite dall'Istat e, nel caso di irregolarità, proporre al comitato provinciale di Censimento gli interventi ritenuti necessari; inviare all'Istat, con le modalità e i tempi indicati dall'Istituto stesso, rapporti sullo stato delle operazioni censuarie, tenendo conto delle relazioni degli ispettori provinciali e dei rapporti inviati dagli Uffici comunali di Censimento; effettuare gli adempimenti amministrativi e contabili stabiliti dall'Istat con apposite istruzioni.

- *Ufficio comunale di Censimento*, con l'incarico di svolgere numerose operazioni, secondo le disposizioni impartite dall'Istat, riguardanti la ripartizione del territorio comunale in sezioni di Censimento, la selezione e la formazione dei rilevatori e dei coordinatori e il controllo della loro attività, l'invio all'Ufficio provinciale di Censimento di rapporti periodici sullo svolgimento delle operazioni censuarie.

- *Prefetto*, in quanto responsabile del buon andamento delle operazioni di Censimento nella Provincia, secondo quanto previsto dal Regolamento di esecuzione del Censimento.

- *Sindaco*, coadiuvato dal segretario comunale, in quanto responsabile del buon andamento delle operazioni di Censimento nell'ambito del comune.

- *Coordinatore*, previsto per i comuni che, alla data del 31 dicembre 1990, avevano una popolazione superiore ai 10.000 abitanti e scelto preferibilmente tra il personale dipendente del comune o il personale civile di altre Amministrazioni ed Enti pubblici, con l'incarico di controllare giornalmente l'attività di raccolta dei dati effettuata dai rilevatori nonché di fornire agli stessi la necessaria assistenza ai fini del regolare svolgimento delle operazioni censuarie.

- *Rilevatore*, scelto preferibilmente tra il personale dipendente del comune o il personale civile di altre Amministrazioni ed Enti pubblici, con l'incarico di effettuare la raccolta dei dati nell'ambito di una o più sezioni di Censimento assegnategli.

A completamento dell'illustrazione delle componenti in cui si è articolata la rete di rilevazione, si riportano, nel prospetto che segue, alcune caratteristiche socio-demografiche dei rilevatori e dei coordinatori impiegati dai comuni della provincia di Isernia.

**Prospetto 1 – Caratteristiche socio-demografiche dei rilevatori e coordinatori nominati nella provincia di Isernia**

MODALITÀ	RILEVATORI		COORDINATORI	
	Numero	%	Numero	%
<b>TOTALE</b>	<b>227</b>	<b>100,0</b>	<b>4</b>	<b>100,0</b>
<b>Sesso</b>				
Maschi	95	41,9	3	75,0
Femmine	132	58,1	1	25,0
<b>Classe d'età (anni)</b>				
Meno di 25	84	37,0	1	25,0
25-29	49	21,6	—	—
30-39	72	31,7	2	50,0
40-49	16	7,0	1	25,0
50-59	5	2,2	—	—
60 e più	1	0,4	—	—
<b>Grado d'istruzione</b>				
Laureati	17	7,5	—	—
Diplomati	190	83,7	4	100,0
Non diplomati	20	8,8	—	—
<b>Condizione abituale</b>				
Occupati	64	28,2	3	75,0
<i>Di cui dipendenti comunali</i>	57	25,1	2	50,0
Disoccupati e in cerca di prima occupazione	120	52,9	—	—
Studenti	39	17,2	1	25,0
Altre condizioni non professionali	4	1,8	—	—
<b>Precedenti esperienze come rilevatore</b>				
SI	45	19,8	1	25,0
NO	182	80,2	3	75,0

## 5. Unità di rilevazione e strumenti classificatori

Le unità di rilevazione del Censimento dell'industria e dei servizi sono: l'impresa, l'istituzione e l'unità locale (gestita da una impresa o da una istituzione).

È assimilabile ad una impresa, l'esercizio di commercio ambulante (o commercio su aree pubbliche di cui alla legge 112/91). Siffatto universo è stato censito nel periodo 11 ottobre-9 novembre 1991 tramite intervista effettuata, a cura del rilevatore, al titolare dell'esercizio di commercio ambulante e la compilazione di uno specifico questionario.

Le profonde trasformazioni economico-sociali avvenute negli anni '80 ed i mutamenti tecnologici previsti negli anni '90 hanno comportato la necessità di effettuare un radicale rinnovamento degli strumenti classificatori utilizzati per il Censimento. Tale operazione ha riguardato, in particolare modo, la classificazione delle attività economiche.

In relazione al rinnovamento degli strumenti classificatori utilizzati per il Censimento, l'Istituto Nazionale di Statistica ha costituito un'apposita Commissione di studio, incaricata di formulare proposte per l'adeguamento dell'ATECO 91(1) alla classificazione NACE rev. 1 (versione rivodata e aggiornata della NACE 70).

L'ATECO 91 contiene, ora, le stesse rubriche della NACE Rev.1 fino al quarto livello di dettaglio. Un quinto livello di dettaglio è stato ottenuto per disaggregazione del quarto livello della NACE rev. 1. Nel predisporre il dettaglio si è tenuto conto non soltanto delle proposte formulate dalla Commissione di studio ma anche delle esigenze delle imprese, grazie alle indicazioni fornite dalle varie Associazioni di categoria e di quelle di Enti dell'Amministrazione centrale (Ministero delle Finanze, Inps, ecc).

L'ATECO 91 è nata, quindi, con lo scopo di raggiungere i seguenti obiettivi:

- fornire informazioni statistiche attendibili e aggiornate, utilizzando standard di migliore qualità rispetto al passato, in conseguenza dei grandi cambiamenti in atto nel sistema produttivo e sociale;
- garantire la comparabilità tra la classificazione nazionale e quelle comunitarie, e quindi tra statistiche nazionali e statistiche comunitarie, in vista della realizzazione del mercato unico;
- fornire un supporto metodologico agli Enti dell'Amministrazione centrale e locale a seguito della creazione del Sistema statistico nazionale.

Nella nuova Classificazione delle attività economiche 1991, tutte le attività produttive sono raggruppate e codificate a partire da un primo livello costituito da 17 «sezioni», due delle quali articolate in 16 «sottosezioni» (codificate con 1 o 2 lettere alfabetiche maiuscole), da un secondo livello costituito da 60 divisioni (con codici a due cifre) che a loro volta si suddividono in 222 Gruppi (terzo livello con codici a 3 cifre). Molti Gruppi, a loro volta, si suddividono in 512 Classi (quarto livello con codici a 4 cifre) e queste ultime si suddividono, talora, in Categorie (quinto livello con codici a 5 cifre) dando luogo, in complesso, a 874 raggruppamenti di quinto livello, con codici a 3, 4 e 5 cifre (Ogni gruppo che non si suddivide in Classi e Categorie e ogni Classe che non si suddivide in Categorie vanno considerati come altrettante Categorie aventi, rispettivamente, due zeri alla quarta e quinta cifra del codice e uno zero alla quinta cifra del codice).

## 6. Campo di osservazione

Le attività economiche che hanno formato oggetto del Censimento dell'industria e dei servizi e che pertanto ne costituiscono il campo di osservazione sono:

- le attività della Divisione 01 (Agricoltura, caccia e relativi servizi), limitatamente ai seguenti gruppi, classi e categorie:

Categoria 01.13.1 - solo le aziende vitivinicole;

---

(1) Cfr. Istat, «Classificazione delle attività economiche», Metodi e Norme, Serie C, n. 11, 1991.

Categoria 01.25.5 - solo per la parte relativa all'allevamento di cani, serpenti, leoni e animali esotici in genere;

Gruppo 01.4 - attività dei servizi connessi all'agricoltura e zootecnia (esclusi i servizi veterinari);

Classe 01.50 - caccia e cattura animali per allevamento e ripopolamento di selvaggina compresi i servizi connessi (escluse caccia e cattura animali annesse ad aziende boschive).

- le attività della Divisione 02 (Silvicoltura e Attività di utilizzazione delle foreste e dei boschi), con esclusione della sola Silvicoltura;

- le attività della Divisione 05 (Pesca, piscicoltura e servizi connessi), con esclusione del solo esercizio di allevamento di pesci in acque dolci annesso ad aziende agricole, che costituisce una parte della Categoria 05.02.2;

- tutte le attività delle Divisioni da 10 a 37 (Estrazione di minerali e Attività manifatturiere di ogni tipo), delle Divisioni 40 e 41 (Produzione e distribuzione di energia elettrica, gas e acqua), della Divisione 45 (Costruzioni), delle Divisioni da 50 a 52 (Commercio all'ingrosso e al dettaglio; Riparazione di autoveicoli, motocicli e di beni personali e per la casa), della Divisione 55 (Alberghi e Ristoranti), delle Divisioni da 60 a 67 (Trasporti, Magazzinaggio e Comunicazioni; Intermediazione monetaria e finanziaria), delle Divisioni da 70 a 74 (Attività immobiliari, Noleggio, Informatica, Ricerca, Altre attività professionali e imprenditoriali); della Divisione 75 (Pubblica Amministrazione e Difesa; Assicurazione sociale obbligatoria) delle Divisioni 80 (Istruzione), 85 (Sanità ed altri servizi sociali) e 90 (Smaltimento dei rifiuti solidi, delle acque di scarico e simili);

- le attività della Divisione 91 (Attività di organizzazioni associative [n.c.a.]), con esclusione della classe 91.31 (attività delle organizzazioni religiose);

- le attività della Divisione 92 (Attività ricreative, culturali e sportive) con esclusione delle «attività prestate da singoli atleti, istruttori, insegnanti, allenatori e simili» (parte della Categoria 92.62.2);

- tutte le attività della Divisione 93 (Altre attività dei servizi).

Tutte le attività economiche sopra menzionate con la sola eccezione della Divisione 75 (Pubblica amministrazione e Difesa; Assicurazione sociale obbligatoria), di parte della Divisione 85 (relativamente alle strutture sanitarie e dei servizi sociali pubblici), nonché le attività della Divisione 91 (Attività di organizzazioni associative [n.c.a.]) costituiscono il campo di osservazione anche dei questionari settoriali.

## 7. Qualità dei dati

La qualità dell'informazione statistica è uno dei principali obiettivi dell'Istat. A partire dai Censimenti del 1991, l'Istituto si è impegnato a garantire standard qualitativi sempre più alti ed a fornire agli utilizzatori un insieme di indicatori sulla qualità dei dati pubblicati al fine di favorire un uso più corretto degli stessi.

Il perseguimento di tale obiettivo è risultato particolarmente oneroso e complesso per le rilevazioni censuarie (anche se, da un punto di vista logico, il Censimento è assimilabile ad una qualsiasi indagine statistica), a causa della dimensione delle popolazioni e dei relativi archivi di dati, dei legami con molteplici statistiche e per le stesse modalità di rilevazione.

A tale complessità si è tentato di dare soluzione analizzando approfonditamente le operazioni sequenzialmente necessarie al processo produttivo dei dati ed integrando i controlli e le azioni di correzione su singoli segmenti in un complesso unitario ed interdipendente, realizzando cioè un sistema di controllo finalizzato a prevenire, individuare, correggere e valutare gli errori che possono insorgere nelle fasi di progettazione, rilevazione e revisione del Censimento.

Di seguito, viene fornito un quadro riassuntivo di tale sistema, ripercorrendo le singole fasi dell'indagine, analizzando i principali parametri per la valutazione della qualità dei dati, mentre si rimanda ad altre specifiche pubblicazioni per una più esauriente ed analitica documentazione dei singoli controlli e dei risultati prodotti dagli stessi.

## FASE DI PROGETTAZIONE

Nella fase di progettazione sono state effettuate le operazioni necessarie a prevenire eventuali inefficienze nella formulazione e nella sequenza dei quesiti del questionario, a correggere i possibili errori nelle norme di rilevazione ed a risolvere eventuali contraddizioni tra i diversi piani di lavoro in cui si articola il Censimento.

In particolare, l'indagine pilota condotta su un campione di 2.421 unità locali, con 1.941 rispondenti, ha permesso di selezionare tra differenti versioni del questionario provvisorio e di rivedere le norme di rilevazione. La versione prescelta è stata quindi resa definitiva, dopo aver approntato gli opportuni cambiamenti ed essere stata analizzata sotto il profilo logico formale.

L'esame delle coerenze tra i piani di rilevazione, codifica e revisione, di compatibilità e correzione, di elaborazione e diffusione dei dati ha permesso di fondere in un sistema integrato le diverse normative e protocolli.

## RACCOLTA DEI DATI

Ciascuna delle diverse figure che hanno operato (rispondenti, rilevatori e coordinatori) e delle differenti operazioni effettuate (dall'individuazione delle unità alla compilazione ed al ritiro dei questionari) durante la fase di rilevazione dei dati possono originare errori di vario tipo ed intensità.

Allo scopo di ridurre e prevenire tali errori si è agito da un lato sollecitando la collaborazione dei rispondenti e dall'altro curando in modo particolare l'organizzazione della rete di rilevazione.

Un'importante campagna di informazione ha permesso di raggiungere ampi strati della popolazione investigata, poiché è stata condotta capillarmente, utilizzando diversi mezzi di comunicazione di massa.

Durante la fase di rilevazione sul campo, l'assistenza fornita ai cittadini mediante il «numero verde» o, direttamente, dalle strutture dell'Istituto, per sciogliere eventuali dubbi nella compilazione del questionario ha fortemente contribuito a ridurre l'errore di rilevazione.

I chiarimenti chiesti dai rispondenti costituiscono da un lato una testimonianza della collaborazione dei cittadini (200.000 chiamate in tutto il Paese per il complesso dei Censimenti generali), dall'altro costituiscono un indicatore delle difficoltà riscontrate dai rispondenti nella compilazione del questionario.

L'obiettivo di garantire un soddisfacente standard qualitativo alla rete di rilevazione è stato perseguito operando da un lato sulla selezione e l'addestramento del personale e dall'altro sull'organizzazione delle funzioni di controllo ed assistenza riguardo operazioni sul campo.

Per migliorare la preparazione della rete di rilevazione, e quindi prevenire gli errori dovuti all'inosservanza delle disposizioni e derivanti da inefficienza riguardo al contatto e all'assistenza ai rispondenti, una particolare attenzione è stata posta nella formazione e nell'addestramento dei soggetti operanti ai diversi livelli dell'organizzazione periferica di supervisione e di rilevazione. Sono stati predisposti manuali e videocassette contenenti non soltanto le norme ma anche le modalità più idonee all'approccio con le differenti unità di rilevazione. Le funzioni di controllo e di assistenza sono state assicurate, a livello periferico, dagli Uffici provinciali di Censimento, dagli Uffici comunali di Censimento e dai coordinatori. Questa nuova figura, in particolare, è stata prevista dal D.P.R. 23-7-1991 n. 254 nei comuni con più di 10.000 abitanti. In ambito provinciale, inoltre, hanno operato ispettori dell'Istituto, con il compito di garantire l'osservanza delle norme e fornire assistenza alla rete periferica.

Ai comuni con più di 7.000 abitanti è stato fornito un terminale telematico con il quale, attraverso la rete Videotel, sono stati in grado di colloquiare agevolmente con le strutture centrali. Ciò ha permesso di realizzare, nel corso stesso del processo, un controllo centralizzato della fase di rilevazione dei dati nonché di rispondere tempestivamente ai chiarimenti richiesti dagli uffici comunali e di intervenire in modo rapido ed efficace.

Per ulteriori dettagli su questa ed altre fasi di lavoro, si rinvia al Fascicolo 1 del volume «*La progettazione dei Censimenti 1991*».

## FASE DI REVISIONE E CODIFICA

Prima dell'inoltro ai centri di registrazione, i questionari raccolti sono stati sottoposti presso i comuni ad operazioni di revisione e codifica. Al fine di assicurare l'omogeneità ed un adeguato standard qualitativo a tali operazioni, la codifica di alcune risposte aperte (ad esempio l'attività economica, la provincia ed il comune sede dell'unità locale) è stata svolta da personale appositamente istruito, in genere dai coordinatori, come previsto dall'art. 30 del Regolamento di esecuzione del Censimento. Per agevolare la fase di revisione e codifica e per assicurare una omogenea interpretazione delle norme, oltre ai manuali di rilevazione, sono state utilizzate, quale materiale di formazione, anche videocassette contenenti numerose esemplificazioni pratiche. Una prima revisione è stata effettuata dai coordinatori al momento della raccolta dei questionari; controlli quantitativi e qualitativi sono stati condotti dagli uffici comunali prima dell'inoltro dei questionari ai centri di registrazione finalizzati, anche, ad eventuali azioni di ritorno sul campo per perfezionare i risultati censuari.

## CONFRONTO TRA I DATI CENSUARI E GLI ELENCHI PROVINCIALI DEL REGISTRO DITTE

Al fine di contenere al massimo gli errori di copertura, l'Istituto ha inviato a tutti i comuni gli elenchi delle ditte operanti sul territorio di competenza ed iscritte presso le Camere di Commercio, Industria e Artigianato, con segnalazione, per ciascuna di esse, del grado di probabilità di esistenza (scarsa, media, alta, altissima) ricavato in base ad alcuni elementi oggettivi di riscontro (pagamento IVA, pagamento bollettino esazione annuale, ecc.). Detti elenchi sono stati integrati con altri in possesso dell'Istat.

### FASE DI REGISTRAZIONE

Dopo le operazioni di revisione e codifica, i questionari sono stati registrati su supporto informatico. Tale fase di lavoro è particolarmente delicata nel caso dei censimenti perché dalla qualità della registrazione dipende il numero di ritorni sui documenti cartacei nella successiva fase di controllo e di elaborazione dei dati.

Il complesso dei questionari è stato suddiviso in invii per la registrazione da parte di ditte esterne, presso le quali sono stati effettuati numerosi controlli per verificare la capacità tecnica dichiarata e, successivamente, il rispetto delle norme contrattuali.

Per prevenire gli errori ed agevolare il controllo, è stato utilizzato un sistema di precodifica dei quesiti del questionario (sistema posizionale dei codici), atto a ridurre il verificarsi di sequenze di codici uguali e, quindi, la possibilità di errori dell'operatore. Per controllare, inoltre, l'effettiva presenza di modalità rare è stata adottata per talune variabili un tipo di registrazione (registrazione controllata) che impone all'operatore di controllare e ribattere il valore sospetto e, contemporaneamente, segnala in un apposito campo del record l'effettuazione di tale operazione.

L'accettazione del materiale registrato è stata subordinata ad una procedura di «validazione» posta in essere al momento dell'acquisizione dei supporti informatici (nastri) da parte del Centro Unificato Servizi, struttura predisposta per l'occasione presso l'Istat, la quale poteva rifiutare il nastro, con conseguente obbligo di una nuova lavorazione da parte del centro di registrazione, se non fossero stati rispettati determinati parametri di qualità, fissati contrattualmente.

La procedura prevedeva tre controlli: controllo dei requisiti informatici, controllo quantitativo e controllo qualitativo.

Con il primo controllo, si è effettuata la verifica dei requisiti informatici del file prodotto (quali ad esempio la lunghezza dei vari tipi record) e la compatibilità della registrazione con le caratteristiche dell'hardware usato dall'Istituto.

Con il secondo, è stata verificata l'uguaglianza tra il numero di questionari rilevati ed inviati alla ditta e quello contenuto nel file. A tale scopo, sono state utilizzate le informazioni riportate nei documenti di distinta che accompagnavano il materiale cartaceo (dai comuni al centro di registrazione e da questo all'Istat) ed i dati di consistenza a livello di singolo comune forniti direttamente all'Istituto dagli Uffici comunali di Censimento.

Con il terzo controllo, infine, si è verificata la corrispondenza, su base campionaria, delle informazioni registrate dall'Istat con quelle registrate dalla ditta esterna. In particolare per ogni invio è stato selezionato un campione di modelli che sono stati nuovamente registrati dalla struttura interna Istat ed i record del file così ottenuto sono stati accoppiati, mediante codici identificativi, con



quelli originariamente selezionati dal nastro fornito dalla ditta esterna. Dal confronto tra le due registrazioni è stato calcolato l'errore medio di registrazione come rapporto tra il numero di byte differenti riscontrati in ogni coppia di record ed il numero complessivo di byte. Tale errore medio, calcolato su un campione di questionari, non può essere confrontato con l'errore ammissibile (pari al 5 per mille) ma deve essere comparato con una soglia di accettazione fissata in funzione della numerosità del campione, del rischio del committente (ovvero la probabilità di accettare un file con un errore medio non tollerabile) e del rischio del fornitore (ovvero la probabilità di vedersi rifiutare un file con un errore medio tollerabile).

Nel prospetto 2 è riportato il numero di record registrati presso il Centro Unificato Servizi, il relativo numero di battute utili e l'errore medio calcolato.

**Prospetto 2 – Esito dei controlli in fase di registrazione**

DESCRIZIONE	Valori
Totale record controllati	184
Totale battute controllate	17.748
Errore medio campionario in byte (per mille)	3,5

**FASE DI CONTROLLO E CORREZIONE**

I singoli invii, una volta accettati, sono stati sottoposti ad una procedura di controllo e correzione dei dati. Tale procedura è risultata abbastanza complessa sia per il numero di questionari da esaminare sia per la necessità di verificare eventuali relazioni esistenti tra di essi e sia, infine, per la delicatezza delle correzioni da apportare. Infatti una procedura di verifica e correzione dei dati deve rispettare le sequenze di tipo logico e le sequenze di tipo sostanziale dovute al fatto che le informazioni non sono messe tutte sullo stesso piano ma sono distinte a seconda della loro importanza riguardo ai fini che il rilievo censimentale si propone.

La sequenza di operazioni che sono state effettuate sui dati provenienti dalla registrazione esterna può essere concettualmente suddivisa nei seguenti controlli, ai quali potevano conseguire azioni di correzione di tipo diverso:

- controllo quantitativo delle unità;
- controllo delle notizie identificative del tipo record e del questionario;
- ricostruzione dei questionari delle unità locali a partire dai tipi record;
- accoppiamento dei fogli anagrafici ai questionari generali;
- accoppiamento dei questionari generali ai questionari settoriali,
- ricostruzione delle imprese e delle istituzioni plurilocalizzate;
- controllo di copertura delle imprese e delle istituzioni;
- controllo delle notizie fondamentali delle imprese, delle istituzioni e delle unità locali;
- analisi delle mancate risposte;
- controllo qualitativo delle notizie relative alle imprese ed alle istituzioni;
- controllo qualitativo delle notizie relative alle unità locali;
- imputazione dei dati mancati o incompatibili;
- tavole di verifica.

### *Il controllo quantitativo*

Il primo controllo effettuato è stato quello del riscontro quantitativo del numero di questionari effettivamente registrati. Ciò è stato possibile sulla base della documentazione prevista per il ritiro e la consegna dei questionari (fra Comuni, Centri di registrazione, Istat). Il secondo controllo quantitativo è stato effettuato utilizzando fonti esterne all'Istat e lo schedario «SIRIO», implementato in Istat dopo il Censimento del 1981 per le imprese con 10 addetti ed oltre. Quest'ultimo controllo si prefigura come un'analisi di copertura dell'operazione censuaria e non come un semplice controllo del materiale registrato.

### *Il controllo delle notizie identificative*

I questionari utilizzati nella raccolta dei dati sono stati trasposti su supporto informatico nei seguenti cinque tipi record:

- Notizie anagrafiche sull'impresa o istituzione e sull'unità locale,
- Notizie sull'impresa o istituzione e prime notizie sull'unità locale,
- Notizie sugli addetti dell'unità locale di impresa o istituzione,
- Altre notizie sull'unità locale di impresa,
- Altre notizie sull'unità locale di istituzione.

Un insieme di codici identificativi (provincia, comune, sezione, numero pacco, numeri progressivi provvisorio e definitivo e codice fiscale) hanno reso possibile la ricostituzione del questionario nonché l'individuazione del modello cartaceo.

Controlli preliminari hanno riguardato le sole notizie identificative del questionario e dell'impresa o istituzione sempre per garantire l'esatta ricomposizione del questionario.

Il codice fiscale, richiesto per la prima volta, è risultato determinante ai fini della ricostruzione delle imprese essendo identico per tutte le unità locali dipendenti da una stessa impresa. Non altrettanto si può dire per le istituzioni, in quanto le corrispondenti unità locali possono disporre e utilizzare ciascuna un proprio codice fiscale (scuole, ospedali ecc.) ovvero il codice fiscale può essere utilizzato da più realtà economiche (esempio tipico sono le aziende municipalizzate che hanno lo stesso codice fiscale dei comuni).

#### **Prospetto 3 – Esito dei controlli delle notizie identificative**

TIPO DI ERRORE	Percentuale di errore
Codice fiscale	16,9
Codice di comune	—
Sezione di Censimento	—
Numero definitivo di questionario	0,1
Questionario doppione	—

Come si può osservare dal prospetto 3, vi è un'alta incidenza di errori nel codice fiscale e ciò è imputabile sia alla errata o omessa trascrizione sul modello da parte dei rispondenti sia alla registrazione (16 byte alfanumerici).

Per la correzione di alcuni di tali dati (codice fiscale, ubicazione dell'unità locale o della sede dell'impresa) si è fatto ricorso al Sistema Informativo del Censimento dell'Industria e dei Servizi (SICIS), per altri al supporto cartaceo.

Il SICIS è composto da un insieme di quattro archivi nazionali delle imprese (Istat - SIRIO; Ministero delle Finanze; Inps; Camere di commercio - Registro Ditte) e da circa cinquanta subarchivi, riferiti a imprese e istituzioni (banche, assicurazioni, scuole, unità sanitarie, ecc...) costituiti in Istat per l'occasione, al fine di consentire il controllo dei dati censuari.

#### *Ricostruzione dei questionari delle unità locali e ricostruzione delle imprese e delle istituzioni plurilocalizzate*

Com'è stato ricordato, il Censimento del 1991 si caratterizza per la rilevazione delle imprese e delle istituzioni (rilevate nel 1981 soltanto a livello di unità locale) e per la rilevazione delle caratteristiche strutturali delle imprese di media e grande dimensione, eseguita con l'ausilio del questionario denominato *settoriale*.

Inoltre, le procedure poste in atto per garantire la segretezza delle informazioni statistiche raccolte prevedevano la registrazione separata delle notizie anagrafiche da quelle propriamente statistiche, per cui, in sede di controllo ed elaborazione, si è dovuto procedere alla ricostruzione del questionario generale.

Per le unità locali per le quali è stato compilato il questionario settoriale, è stato necessario procedere anche all'aggancio dei due questionari, per verificare la corrispondenza di talune risposte ed eventualmente per integrare correttamente quelle mancanti (ubicazione dell'unità locale, codice di attività economica, numero di addetti dell'unità locale e dell'impresa ecc.).

Quest'ultima fase, aggancio del questionario generale al questionario settoriale, si è rivelata piuttosto laboriosa in quanto i due questionari, relativi ad una stessa unità locale, sono stati compilati in due sedi diverse: il primo nella sede dell'unità locale ed il secondo nella sede dell'impresa. Per questo accoppiamento sono state necessarie puntuali e precise correzioni dei codici di aggancio (costituiti dal codice fiscale, dai codici di provincia e comune sede dell'impresa, dai codici di provincia e comune sede dell'unità locale ed anche, quando necessario, dal codice di avviamento postale al fine dell'individuazione del quartiere allorché uno stesso comune erano presenti più unità locali, dal codice di sezione di Censimento per le imprese).

In sintesi, si è proceduto ad un triplice accoppiamento orizzontale: lembo del questionario con notizie anagrafiche, questionario generale e questionario settoriale; ed ad un accoppiamento verticale, per ricongiungere, a parità di codice fiscale, tutte le unità locali appartenenti ad una stessa impresa.

Nel prospetto 4 sono riportate le percentuali di errore riscontrate per la provincia di Isernia in questa fase: l'accoppiamento parziale è causato dall'errore presente in alcuni codici che non hanno garantito il perfetto accoppiamento tra il questionario generale e quello settoriale; il mancato accoppiamento è causato dall'errore presente nel codice fiscale o in tutti i codici necessari all'accoppiamento o, infine, dalla mancanza del questionario settoriale o di quello generale; il terzo tipo di errore è dovuto alla erronea composizione dell'impresa o dell'istituzione, a causa della mancanza di una o più unità locali dovuta a errore nel codice fiscale, o mancata rilevazione delle unità stesse o, infine, alla errata registrazione del numero di unità locali dipendenti, dichiarato dalla sede.

**Prospetto 4 – Errori riscontrati nella fase di ricostruzione dei questionari delle unità locali e ricostruzione delle imprese plurilocalizzate**

TIPO DI ERRORE	Percentuale di errore
Accoppiamenti parziali	3,2
Mancati accoppiamenti	19,5
Errata composizione dell'impresa o istituzione	4,1

Dopo la ricostruzione di un unico record per ogni unità locale, e di un insieme completo di record di unità locali per ogni impresa o istituzione plurilocalizzate, si è proceduto alla verifica del numero di addetti dichiarati dalla sede dell'impresa o istituzione e da tutte le unità locali di cui l'impresa o istituzione è composta. Tale controllo verticale è stato preceduto da un controllo orizzontale atto a verificare la corrispondenza della somma degli addetti per posizione professionale con il totale degli addetti presenti nell'unità locale e, nel caso delle imprese medio grandi, con il numero di addetti che la sede dell'impresa aveva dichiarato, per quella unità locale, nel questionario settoriale.

*Il controllo della copertura*

La fase di accoppiamento dei questionari generali con i questionari settoriali ha costituito un ulteriore controllo della copertura dal momento che l'esistenza dei questionari settoriali era stata verificata, anche se limitatamente alle imprese con oltre 200 addetti, con l'ausilio dello schedario SIRIO sulle imprese gestito dall'Istat (2). Per il controllo della copertura delle istituzioni, invece, sono stati predisposti, prima delle operazioni censuarie, un insieme di 50 archivi contenenti gli elenchi delle principali istituzioni presenti sul territorio (ministeri, scuole, USL, preture, ecc.).

*Il controllo delle notizie fondamentali*

Nel controllo delle notizie rilevate con il Censimento è stata data la priorità ai quattro caratteri ritenuti fondamentali: l'attività economica, la forma giuridica, gli addetti e l'iscrizione all'artigianato.

La codifica dell'attività economica delle imprese, effettuata dai revisori comunali, è stata confrontata con quella presente negli altri archivi sulle imprese (SICIS), che contengono la stessa informazione e precisamente quelli di:

- Istat (SIRIO);
- Ministero delle Finanze;
- Inps;
- Camere di commercio (Registro Ditte).

(2) Cfr. Istat, «7° Censimento dell'industria e dei servizi - Caratteristiche strutturali delle imprese di media e grande dimensione», 1993.

I sei archivi, compreso quello del Censimento settoriale e quello del Censimento generale, sono stati accoppiati sulla base del codice fiscale delle imprese e, per ognuno di essi, è stata calcolata la frequenza delle codifiche coincidenti. Sulla base di tale frequenza è stata stimata la probabilità di errore relativamente alla codificazione dell'attività economica associata ai singoli archivi. Per ogni impresa, quindi, sono state stimate le probabilità composte di errore per ciascuna codifica presente ed è stata scelta quella con la minore probabilità, considerandola come «codifica ottimale». Nei casi in cui, a livello delle prime due cifre della codifica e per le imprese di media e grande dimensione, si è riscontrata una differenza tra la codifica presente nel questionario del Censimento generale e la «codifica ottimale» si è proceduto alla verifica della descrizione dell'attività dichiarata sul questionario. Sempre con riferimento alle imprese, una procedura simile è stata adottata per il controllo della forma giuridica e del numero totale degli addetti. In particolare quest'ultimo è stato confrontato con la media del numero di addetti desunta dai vari archivi deprimendo i valori eccentrici (media dei logaritmi); nel caso di discordanza elevata, si è fatto ricorso ai questionari ovvero ad accertamenti diretti presso le imprese.

L'iscrizione all'albo degli artigiani dichiarata sui questionari è stata controllata con l'analoga informazione contenuta negli archivi dell'Inps e del Registro Ditte.

Per quanto riguarda le istituzioni, la verifica del codice di attività attribuito dai revisori comunali, nonché della forma giuridica e del numero degli addetti, è stata effettuata, per tutte le unità locali censite, mediante confronto con gli archivi delle istituzioni contenute nel SICIS. Nei casi di discordanza si è fatto ricorso a controlli diretti sui questionari o presso le Istituzioni.

Le codifiche dell'attività economica, della forma giuridica, di iscrizione all'albo degli artigiani ed il totale degli addetti all'impresa o istituzione sono stati inseriti in un unico file per essere corretti dopo la verifica delle incompatibilità interne dei questionari.

### *Il controllo delle altre notizie*

Successivamente alla correzione dei dati identificativi e di quelli considerati fondamentali, si è proceduto alla verifica delle incompatibilità, presenti in ciascun questionario, che è stata effettuata differenzialmente per le variabili quantitative e quelle qualitative.

Per le prime sono stati ricercati i valori anomali mediante raffronto con i valori medi che caratterizzavano le singole variabili; per le seconde, invece, sono stati evidenziati i valori fuori campo di osservazione e quelli che causavano incompatibilità con le risposte presenti in altri quesiti.

Prima di procedere alla ricostruzione delle mancate risposte, è stata verificata l'entità delle stesse per ciascun quesito e si è deciso di non intervenire con alcuna correzione nei casi in cui tale percentuale fosse risultata elevata, lasciando in questi casi l'indicazione di mancata risposta.

Attraverso un dettagliato elenco di regole di compatibilità, sono state individuate le variabili qualitative contenenti valori fuori campo di osservazione o incompatibilità con valori presenti per altre variabili.

Le variabili per le quali è stata segnalata la presenza di un valore non compatibile sono state distinte in tre tipi, a seconda del criterio di correzione da adottare: imputazione deterministica, imputazione non deterministica e imputazione stocastica con donatore.

L'imputazione deterministica è stata limitata a quelle variabili che non superavano le regole di compatibilità e per le quali risultava immediata la determinazione del valore «vero» da imputare. Tale tipo di imputazione è stata adottata in presenza di errori sistematici come: l'assenza del codice di attività dell'impresa in presenza di quello dell'unità locale o viceversa, l'assenza di un totale o di un imprenditore; gli errori che emergono dal non rispetto delle regole formali, ovvero di quelle regole con le quali è controllata la corretta compilazione del questionario nelle sue sequenze logiche.

Nel prospetto 5 sono riportate le percentuali di correzioni deterministiche effettuate con riferimento ai questionari compilati nella provincia di Isernia (in particolare la correzione dell'imprenditore è dovuta alla riclassificazione dei soci in imprenditori e coadiuvanti, mentre l'imposizione ex novo dell'imprenditore è stata effettuata quando in un'impresa questo non risultava presente).

**Prospetto 5 – Frequenza di imputazione deterministica per alcuni principali tipi di errore.**

PRINCIPALI TIPI DI ERRORE	Frequenza (%)
Forma giuridica	2,2
Attività economica dell'impresa o istituzione	1,0
Attività economica dell'unità locale	2,4
Correzione dell'imprenditore	5,2
Imposizione dell'imprenditore	4,3
Assenza del numero totale di addetti all'unità locale	5,9
Assenza del numero totale di addetti all'impresa o istituzione	1,8

Nel prospetto 6 sono riportate, invece, le percentuali di errori corretti ricorrendo alle informazioni del SICIS se l'errore era stato già evidenziato, come descritto in precedenza, oppure ricorrendo direttamente ai questionari.

**Prospetto 6 – Frequenza di imputazione non deterministica per alcuni principali tipi di errore**

PRINCIPALI TIPI DI ERRORE	Frequenza (%)
Forma giuridica	0,4
Attività economica dell'impresa o istituzione	2,1
Attività economica dell'unità locale	6,5
Totale addetti all'unità locale	2,6
Totale addetti all'impresa o istituzione	11,1

L'imputazione stocastica con donatore è stata utilizzata in tutti i casi in cui le regole sostanziali risultavano fallite e per le quali non fosse immediato conoscere il valore «vero».

Per le variabili qualitative da correggere con criteri stocastici, e per le variabili quantitative che presentavano valori anomali, azzerati in seguito all'analisi della distribuzione delle variabili, è stata adottata la procedura di imputazione con il metodo del donatore con distanza minima, realizzata per la prima volta in Istat, per la messa a punto dei dati del Censimento 1991.

L'intero file formato dai questionari di unità locali sedi di impresa o di istituzione o di semplici unità locali è stato suddiviso in un file contenente soltanto i record «errati» e un altro contenente i soli record «esatti».

La ricerca del record «esatto» da cui prelevare l'informazione mancante è stata effettuata sulla base di una funzione di distanza. Come donatore è stato scelto il record con distanza minima dal record «errato», in modo da ricostruire l'informazione mancante con l'ausilio del record che fosse il più possibile simile al record contenente l'errore.

Più precisamente, il record donatore è stato individuato sulla base di una funzione di distanze ponderate, misurate su alcune variabili covariate della variabile da imputare.

Più precisamente le variabili presenti nel questionario sono state distinte in tre gruppi: variabili di strato, variabili di matching, variabili da imputare, individuando come variabili di strato e di matching quelle statisticamente legate (covariate) alla variabile da imputare.

Le variabili di strato introdotte per calcolare la distanza tra il record errato e quelli esatti, sono le seguenti:

- tipo di questionario
  - questionario generale di impresa
  - questionario generale di istituzione
- tipo di unità locale
  - unità locale sede di impresa o istituzione
  - unità locale non sede di impresa o istituzione
- attività economica
  - classificazione per gruppi di attività economica (prime tre cifre della codifica);
- grandi classi dimensionali di addetti
  - piccole e medie imprese o istituzioni (da 1 a 49 addetti)
  - grandi imprese o istituzioni (50 addetti e più).

Altre variabili di strato sono state inserite successivamente soltanto per alcuni tipi di variabili da correggere: ad esempio per le notizie retrospettive dell'impresa relative al 1990, la scelta del donatore non poteva che cadere su un'impresa esistente nel 1990.

Le variabili di matching utilizzate per definire la funzione di distanza variano a seconda della variabile da imputare e sono state scelte tra le seguenti:

- numero di addetti;
- classe di addetti:
  - 1 addetto,
  - 2 addetti,
  - da 3 a 5 addetti,
  - da 6 a 9 addetti,
  - da 10 a 19 addetti,
  - da 20 a 49 addetti,
  - da 50 a 99 addetti,

- da 100 a 199 addetti,
- da 200 a 499 addetti,
- da 500 a 999 addetti,
- 1000 addetti e più;
- classe di unità locali;
- province di appartenenza;
- classificazione per categorie delle attività economiche;
- tipo di unità locale (amministrativa o operativa).

Le variabili da imputare, per le quali sono state definite le stesse variabili di strato e di matching, sono state raggruppate al fine di procedere ad una imputazione congiunta di più errori senza ripetere la ricerca del donatore più vicino.

Il record donatore è stato utilizzato solo dopo aver superato due ulteriori controlli:

- che la distanza ponderata non risultasse superiore alla distanza massima assunta come tollerabile;
- che il record candidato non fosse stato utilizzato più di tre volte.

I record errati per i quali non è stato possibile trovare un donatore con distanza inferiore al limite tollerato, sono stati corretti in modo non automatico.

**Prospetto 7 – Frequenza di imputazione da donatore per alcuni principali tipi di errore**

PRINCIPALI TIPI DI ERRORE	Frequenza (%)
Possesso di unità locali all'estero	—
Effettuazione diretta di importazioni o di esportazioni	4,6
Consorzio o associazione con altre imprese o istituzioni	3,0
Disponibilità di attrezzature informatiche	3,0
Utilizzazione di beni in leasing	3,2

## LE TAVOLE DI VERIFICA

Prima di rendere definitivi i dati per la pubblicazione, è stata predisposta una serie di tavole di verifica al fine di accertare la qualità delle informazioni prodotte.

Le tipologie di controllo possono essere ricondotte a due: controllo di coerenza interna di ciascuna tabella e verifica di coerenza tra tavole diverse. In quest'ultimo caso, sono state esplicitate le relazioni più significative tra aggregati ed indicatori che compaiono in più tavole, per verificarne appunto le condizioni di coerenza (relazioni di uguale, maggiore, minore; somma o differenza di aggregati parziali ecc.).

## 8. Il piano di diffusione dei risultati

Con il piano di diffusione dei risultati definitivi del 7° Censimento generale dell'industria e dei servizi si è inteso valorizzare, nella misura maggiore possibile, il contenuto informativo dei dati rilevati, garantendo in ogni caso il tradizionale dettaglio dell'informazione per la confrontabilità con i precedenti Censimenti.



Il piano delle pubblicazioni risulta così articolato:

## LA PROGETTAZIONE DEI CENSIMENTI

1. Basi territoriali, organizzazione, campagna di informazione, piano dei controlli;
2. Censimento della popolazione: il piano della rilevazione;
3. Censimento dell'industria e dei servizi: il piano della rilevazione;
4. I documenti.

Nel volume, suddiviso nei 4 fascicoli sopracitati, sono illustrati gli aspetti fondamentali di progettazione, tecnica di indagine e piano dei controlli dei due censimenti. È presente una parte di documentazione (circolari, leggi, ecc.) utile ai fini di una ricostruzione completa dell'impostazione dei Censimenti.

## RISULTATI PROVINCIALI E COMUNALI SULLE IMPRESE, SULLE ISTITUZIONI E SULLE UNITÀ LOCALI - DATI PROVVISORI

Il volume contiene i dati provvisori, comunali e provinciali, relativi alle imprese, alle istituzioni e alle unità locali. I dati sono presentati secondo grandi raggruppamenti di attività economica e secondo le classificazioni tipologiche dei Comuni.

## INDUSTRIA E SERVIZI - CARATTERISTICHE STRUTTURALI DELLE IMPRESE DI MEDIA E GRANDE DIMENSIONE - DATI PROVVISORI

Il volume riporta i dati desunti dai questionari settoriali di Censimento relativi alle imprese industriali con 10 addetti e più e alle imprese dei servizi con 6 addetti e più. Le tavole in esso contenute forniscono un'immagine delle principali caratteristiche strutturali rilevate e sono suddivise in tre parti: nella prima si approfondisce l'analisi sulla struttura delle imprese, nella seconda quella delle unità locali e nella terza sono presentati alcuni risultati a livello provinciale.

## IMPRESE, ISTITUZIONI E UNITÀ LOCALI

1. Fascicoli provinciali (95);
2. Fascicoli regionali (20);
3. Fascicolo nazionale.

I volumi, disponibili anche su supporto informatico (floppy disk), contengono i dati relativi alle principali caratteristiche strutturali delle imprese, delle istituzioni e delle unità locali, forniti a livello territoriale dettagliato.

## ATLANTE TEMATICO DEMOGRAFICO ED ECONOMICO

Il volume, attraverso cartogrammi ed altre rappresentazioni grafiche, fornisce una visione sintetica delle caratteristiche dei fenomeni demografici, sociali ed economici al livello delle principali suddivisioni territoriali. Il confronto fra i diversi cartogrammi consente di cogliere i legami fra i vari fenomeni considerati sul territorio.

## VOLUMI SETTORIALI

I volumi presentano un'ampia documentazione relativa alle principali caratteristiche delle unità rilevate dal Censimento, con riferimento ai settori economici più significativi.

## I CONTROLLI DI QUALITÀ

Nel volume sono riportati gli aspetti fondamentali dell'analisi svolta riguardo al controllo di qualità sui Censimenti, i risultati di tali controlli relativamente alle principali fasi di lavorazione e per tipologia di errore. In particolare, sono evidenziati i dati e le valutazioni rispetto alle fasi di registrazione e di elaborazione dei dati e le informazioni desunte dall'indagine di qualità e dalle indagini di copertura.

## ULTERIORI FORME DI DIFFUSIONE

Allo scopo di favorire un'ampia utilizzazione dei dati raccolti con il Censimento, ulteriori forme di diffusione saranno costituite dalle banche dati dell'Istat e da tavole che, anche se non destinate alla pubblicazione, sono state elaborate e sono disponibili a richiesta dei singoli utenti (vedi Appendice A). Le tavole pubblicate e le tavole disponibili possono essere fornite, dietro richiesta e fatto salvo il segreto statistico, anche a livello di classe e categoria di attività economica. Le richieste vanno inoltrate all'Istituto Nazionale di Statistica - Dipartimento Diffusione e Banche Dati - Via Cesare Balbo, 16 - 00184 Roma.

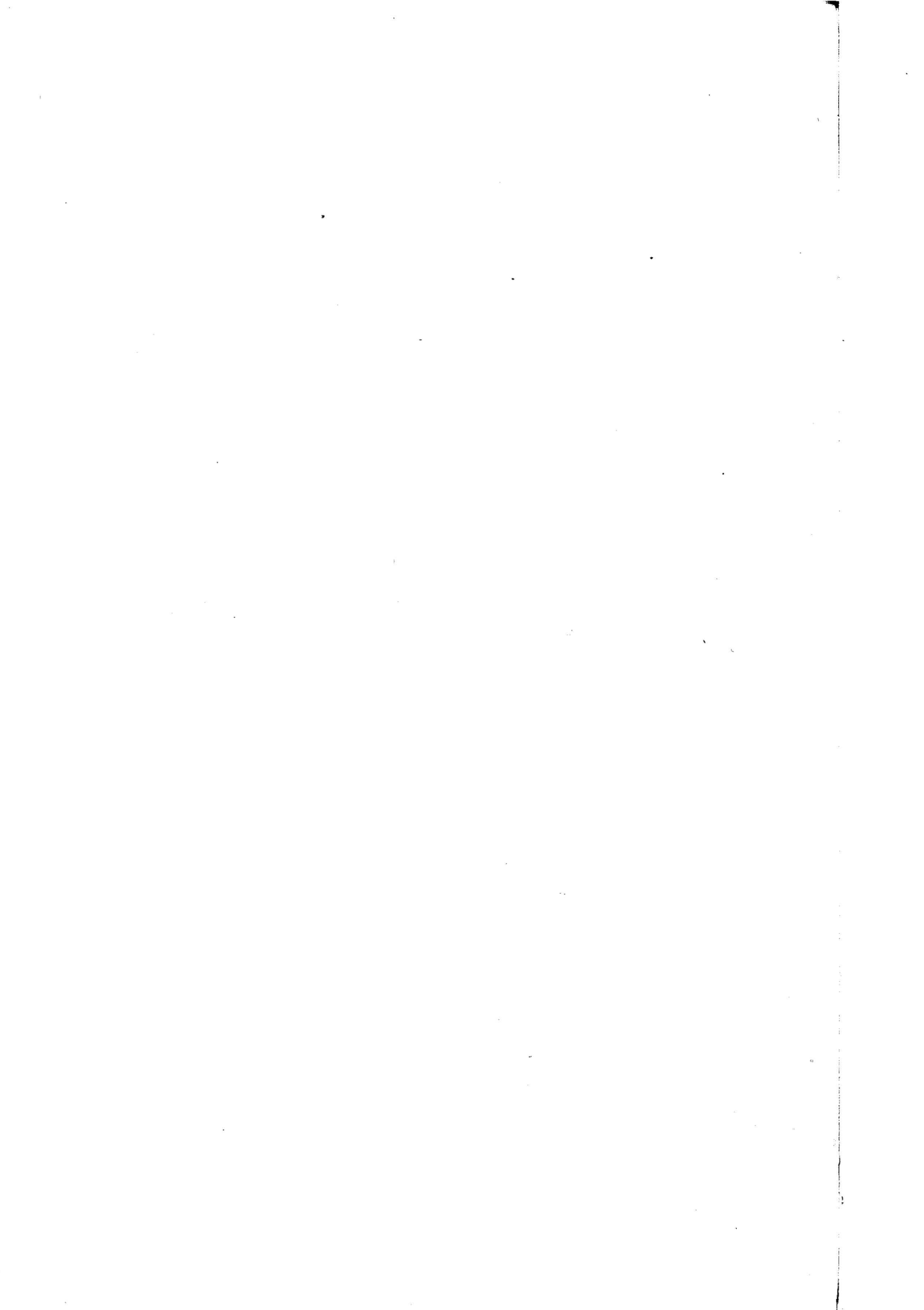

## Definizioni

### Impresa

Ai fini del Censimento, per impresa si intende «l'organizzazione di una attività economica esercitata con carattere professionale al fine della produzione di beni o per la prestazione di servizi destinabili alla vendita».

Le imprese possono essere «unilocalizzate», costituite, cioè, da una sola unità locale, (che coincide, pertanto, con la sede dell'impresa) o «plurilocalizzate», costituite da due o più unità locali, delle quali una coincidente con la sede dell'impresa e l'altra (o le altre) situata nello stesso comune e/o in comune diverso (della stessa provincia o anche di altra provincia) (3).

I dati riportati nel presente fascicolo fanno riferimento a tutte le imprese, ivi comprese quelle che svolgevano la propria attività in forma artigianale ed ambulante.

### Istituzione

Per istituzione si intende «una unità che ha una contabilità completa ed una autonomia di decisione, la cui funzione principale è quella di produrre beni e servizi non destinabili alla vendita, finanziandosi prevalentemente o mediante prelevamenti obbligatori effettuati presso tutte le altre unità istituzionali dell'economia, cioè famiglie e imprese (Istituzioni dell'Amministrazione pubblica), o mediante versamenti volontari delle famiglie e/o dei soggetti che si sono organizzati per la gestione di un interesse comune (istituzione sociale privata)». Tale definizione è il frutto delle analisi svolte dalla «Commissione di studio incaricata di formulare proposte in merito agli aspetti tecnici e metodologici del 7° Censimento generale dell'industria e dei servizi» e rappresenta il tentativo più approfondito svolto in Italia per inquadrare in maniera chiara ed univoca un concetto ed una realtà economica per molti versi indefiniti.

### Unità locale di impresa e di istituzione

Per unità locale deve intendersi «il luogo variamente denominato (stabilimento, laboratorio, negozio, officina, ristorante, albergo, bar, ufficio, agenzia, magazzino, studio professionale, abitazione, scuola, ospedale, dogana, esattoria, intendenza, ecc.) in cui si realizza la produzione di beni o nel quale si svolge o si organizza la prestazione di servizi destinabili o non destinabili alla vendita». In base a questa definizione ogni impianto o corpo d'impianti fisicamente individuato, in cui si svolge una qualsiasi attività economica costituisce, di norma, un'unità locale. Di conse-

---

(3) Cfr. Istat, «La progettazione dei Censimenti 1991 - Fascicolo 3 - Censimento dell'industria e dei servizi. Il piano di rilevazione», 1993.

guenza, tutto ciò che è materialmente situato nell'ambito di una unità locale viene considerato come parte integrante dell'unità stessa, anche se trattasi di impianto e attrezzature destinati ad uffici direttivi, tecnici o amministrativi, oppure destinati all'esercizio di attività differenti da quella principale e che si svolgono nella unità locale considerata.

Viene, in sostanza, confermata la definizione del 1981, in conformità con l'atteggiamento adottato nell'ambito della Comunità Economica Europea. Con la precisazione che trattasi di servizi «destinabili o non destinabili alla vendita», pertanto la definizione si rende valida sia per le unità locali gestite da imprese che da istituzioni. In altri termini il concetto di unità locale adottato nel 1981 è stato esteso anche a tipologie tipiche delle istituzioni quali ad esempio la dogana, l'esattoria ecc.

L'unità locale si distingue in:

- *Unità locale operativa*, costituita dall'unità ove si attua la produzione di beni, o la prestazione di servizi, destinabili o non destinabili alla vendita, variamente denominata secondo le consuetudini ed il tipo di attività economica (stabilimento, laboratorio, negozio, officina, ristorante, albergo, bar, agenzia, studio professionale, abitazione, magazzino, scuola, ospedale, dogana, intendenza, ecc.);

- *Unità locale amministrativo-gestionale* che è l'unità, purché fisicamente o funzionalmente distinta da altra unità locale operativa, costituita dalla sede d'impresa/istituzione o dagli uffici direttivi, amministrativi e tecnici ove si attuano attività inerenti all'organizzazione, alla gestione finanziaria, alla formazione del personale, alla contabilità, all'elaborazione dei dati, ecc.

A differenza del 1981, si è voluto dare una definizione più ampia alle unità locali amministrative in considerazione anche della notevole importanza che attualmente riveste il problema della gestione delle imprese/istituzioni e in generale dello sviluppo delle attività di servizio al loro interno. Il Censimento attribuisce a questo tipo di unità locale l'attività economica prevalente dell'impresa/istituzione da cui dipende.

Qualora la suddetta attività a carattere amministrativo di supporto alla gestione (organizzazione, gestione finanziaria, consulenza legale e commerciale, formazione del personale, contabilità, elaborazione dati, ecc.) e le attività di produzione (di beni o di servizi) di una impresa o di una istituzione vengano svolte in luoghi fisicamente diversi o, pur coesistendo, con modalità funzionalmente distinte (nel senso che hanno gestione completamente separata per cui, tra l'altro, il personale a esse adibito non è intercambiabile), si è in presenza di due unità locali della stessa impresa o istituzione e quella di supporto alla gestione viene detta «unità locale amministrativo-gestionale».

Un esempio di due unità locali, non fisicamente ma funzionalmente distinte può essere rappresentato da una agenzia di credito (unità locale operativa) ubicata nello stesso edificio in cui è situata la sede centrale (unità locale amministrativa gestionale) dell'impresa bancaria da cui l'agenzia dipende.

Con riferimento ad alcune attività economiche ed in analogia ai criteri di norma seguiti in occasione del Censimento economico del 1981, è reso necessario, ai fini pratici della rilevazione, adottare il concetto di unità locale operativa a *carattere comunale*. Con tale dizione si intende «l'insieme degli impianti, delle attrezzature, degli addetti, ecc., che, situati in più punti fisicamente distinti del territorio di uno stesso comune, fanno capo a una stessa impresa».

Di seguito si fornisce l'elenco delle attività per le quali viene adottato il concetto di l'unità locale operativa a carattere comunale:

- nel campo delle aziende di utilizzazione delle foreste e dei boschi (categoria 02.01.1), come unità locale è considerato l'insieme dei luoghi di abbattimento e segazione dipendenti da una stessa impresa e situati in uno stesso comune;

- nel campo dell'industria della pesca, piscicoltura e servizi connessi (divisione 05), come unità locale è considerato il complesso delle attrezzature e degli impianti dipendenti da una stessa impresa esistenti in uno stesso comune;

- nel campo delle industrie estrattive (divisioni 10, 11, 12, 13 e 14), come unità locale è considerato:

- nel caso di pozzi minerari, il complesso dei pozzi compresi in un'unica concessione mineraria e situati in uno stesso comune;

- nel caso di cave, il complesso delle cave facenti capo ad una stessa impresa e situate in uno stesso comune;

- nel campo delle costruzioni (divisione 45), come unità locale deve essere considerato il complesso dei cantieri dipendenti da una stessa impresa e situati in uno stesso comune. Qualora il cantiere installato in un comune estenda l'attività anche nel territorio di altri comuni come nel caso, ad esempio, di imprese che esplicano attività nel campo di lavori stradali, di bonifica, sistemazioni idrauliche, ecc. il complesso degli impianti e servizi è considerato con riferimento al comune dove sono installate le attrezzature principali;

- nel campo dei trasporti terrestri e trasporti mediante condotte (divisione 60), dei trasporti marittimi e per vie d'acqua (divisione 61), dei trasporti aerei (divisione 62), come unità locale è considerato il complesso dei servizi di esercizio gestiti da una stessa impresa o ente in uno stesso comune, intendendo per servizi di esercizio gli impianti, le attrezzature, ecc., funzionanti nell'ambito di uno stesso comune;

- nel campo delle comunicazioni, per quanto riguarda le telecomunicazioni (gruppo 64.2), come unità locale è considerato il complesso dei servizi di esercizio gestiti da una stessa impresa o ente in uno stesso comune, intendendo per servizi di esercizio gli impianti, le attrezzature, ecc., funzionanti nell'ambito di uno stesso comune;

- nel campo dei servizi per quanto riguarda le attività radiotelevisive (gruppo 92.2), come unità locale è considerato il complesso delle attrezzature, degli impianti, ecc., gestiti da una stessa impresa o ente e funzionanti nell'ambito dello stesso comune.

Alla luce delle definizioni e degli esempi riportati in precedenza, l'individuazione delle unità locali risulta, nella maggior parte dei casi, abbastanza agevole.

Tuttavia, alcune attività economiche particolari possono presentare difficoltà di individuazione. Nel seguito, si evidenziano le decisioni prese in merito ad alcune principali casistiche:

- nel campo dell'esercizio e noleggio di mezzi e di macchine agricole per conto terzi, con personale (categoria 01.41.1), come unità locale viene considerato il singolo deposito di macchine agricole;

- nel campo della produzione e distribuzione di energia elettrica (gruppo 40.1), come unità locale viene considerata non solo la singola centrale elettrica ma anche la singola stazione elet-

trica (di trasformazione, di smistamento, ecc.) anche se «funzionalmente» collegata a una centrale elettrica, purché stabilmente presidiata da almeno una persona;

- nel campo del commercio, per quanto riguarda il servizio di distribuzione stradale di carburanti e lubrificanti (gruppo 50.5), come unità locale viene considerato ciascun «punto vendita» per la distribuzione di carburante, anche se questo costituisce attività accessoria di altra unità locale (garage, officina, ecc.);

- nel campo della gestione delle mense (classe 55.51) e della fornitura di pasti preparati (classe 55.52), come unità locale operativa viene considerato ogni singolo luogo dove l'impresa gestisce con proprio personale impianti e attrezzature per la distribuzione di pasti (preparati in loco o altrove) in mense aziendali, scolastiche, ecc., oppure per la fornitura di pasti preparati a compagnie di trasporto o a domicilio (per banchetti e simili);

- nel caso di posteggi stradali (parte della classe 63.21), ciascun posteggio viene considerato una unità locale a sé stante. Ai fini del Censimento sono presi in considerazione solo i posteggi a pagamento gestiti dall'Automobile Club d'Italia (ACI), da altri enti o da cooperative autorizzate;

- per quanto riguarda l'attività delle poste nazionali (classe 64.11), come unità locale viene considerato il singolo ufficio postale, telegrafico o simili;

- per l'attività di vigilanza privata (categoria 74.60.1) e per l'attività di pulizie e manutenzione industriale (categoria 74.70.1), come unità locale operativa viene considerata ogni singola sede cui fanno capo, amministrativamente o funzionalmente, persone e attrezzature dell'impresa operanti presso unità locali di altre imprese o istituzioni oppure presso fabbricati di civile abitazione. Non costituiscono quindi unità locali dell'impresa che eroga tali servizi i locali (stanze, magazzini, ecc.) eventualmente messi a disposizione da coloro ai quali il servizio viene prestato e utilizzati dal personale dell'impresa come spogliatoi o ripostigli per attrezzature o simili. In particolare, detto personale dell'impresa è incluso tra gli addetti dell'unità locale cui esso fa capo funzionalmente o amministrativamente, ancorché questa si trovi in altro comune;

- per quanto riguarda i depositi/magazzini o altri luoghi simili, essi non sono stati censiti come unità locali se non presidiati da almeno una persona.

Anche l'individuazione delle unità locali di istituzione non presenta, di norma, eccessive difficoltà. Tuttavia, in base alle definizioni adottate per il Censimento, vi sono dei casi in cui non è agevole stabilire qual'è la sede centrale di istituzione dalla quale l'unità locale dipende.

Ecco alcuni esempi:

- nel campo della «sanità pubblica» ciascun complesso ospedaliero, laboratorio di analisi, consultorio e simili costituisce una unità locale della «istituzione» USL (sede di istituzione) dalla quale dipende territorialmente, purché da essa fisicamente separato;

- nel campo della «istruzione pubblica» ciascuna scuola di ogni ordine e grado, con esclusione di quelle alle dirette dipendenze di amministrazioni locali (regione, provincia o comune), costituisce unità locale della istituzione Ministero della Pubblica Istruzione. Anche il Provveditorato agli studi, la Direzione didattica e simili, se separati fisicamente dall'edificio scolastico, sono unità locali del Ministero della Pubblica Istruzione.

Altri esempi chiarificatori possono essere dedotti dalla «Guida alla individuazione delle Istituzioni pubbliche» - 1991», predisposta in occasione del Censimento.

## **Addetti alle imprese**

Sono costituiti dalle persone indipendenti e dipendenti occupate (a tempo pieno, a part-time o con contratto di formazione e lavoro) alla data del 21 ottobre 1991, nelle unità economiche censite anche se temporaneamente assenti per servizio, ferie, malattia, sospensione dal lavoro, cassa integrazione, ecc.

Gli addetti censiti riguardano il personale occupato presso le unità locali ubicate sul territorio nazionale.

Gli addetti alle unità locali riguardano le seguenti categorie posizionali:

- **Imprenditori, titolari, gerenti, liberi professionisti, ecc.:** titolari dell'impresa purché partecipino direttamente alla gestione e non si servano di un gestore o di un coadiutore o di altra persona diversamente denominata. Nel caso di società, sono la persona o le persone fisiche che risultano tali dagli atti amministrativi della società stessa (amministratore unico, consigliere delegato, ecc.)

- **Soci di cooperativa:** soci di cooperative di produzione e lavoro i quali, come corrispettivo dell'opera prestata, non percepiscono una remunerazione regolata dai contratti di lavoro bensì un compenso proporzionato alla prestazione, nonché una quota parte degli utili dell'impresa.

In tale categoria sono compresi, pertanto, solo i soci di cooperativa che assumono la figura di lavoratori in proprio. Qualora, invece, i soci di cooperativa assumano la figura di lavoratori dipendenti, essi sono compresi nella categoria di lavoratori dipendenti (operai specializzati, operai qualificati, operai comuni, ecc.).

- **Familiari coadiuvanti:** coloro che, essendo parenti o affini di un titolare dell'impresa, prestano lavoro nell'impresa stessa senza una remunerazione regolata da contratto di lavoro.

- **Dirigenti:** coloro che ricoprono un ruolo caratterizzato da un elevato grado di professionalità, autonomia e potere decisionale e sono preposti alla direzione di un ente od organismo pubblico o di sue ripartizioni, di un'azienda o di un settore o servizio di particolare rilevanza ed esplicano le loro funzioni al fine di promuovere, coordinare e gestire la realizzazione degli obiettivi dell'impresa o dell'ente.

- **Direttivi e quadri:** lavoratori che svolgono nel campo tecnico-amministrativo, con diverso grado di responsabilità, discrezionalità di poteri ed autonomia, funzioni direttive e/o di coordinamento nell'ambito di un servizio o di un ufficio.

- **Impiegati:** lavoratori che collaborano, a volte, con adeguata autonomia operativa o nei limiti dei principi o procedure, allo svolgimento dell'attività compresa nel campo in cui operano o che svolgono attività di mera esecuzione.

- **Categorie speciali (intermedi):** lavoratori che guidano e controllano, con apporto di adeguata competenza-pratica, gruppi di altri lavoratori operai, esercitando a volte un certo potere di iniziativa per la condotta delle lavorazioni.

- **Capi operai:** lavoratori che guidano e che controllano, con apporto di adeguata competenza tecnico-pratica, gruppi di altri lavoratori operai, esercitando a volte un certo potere di iniziativa per la condotta delle lavorazioni o che svolgono un'attività per la cui esecuzione si richiedono conoscenze di tipo specialistico ed hanno eventualmente responsabilità di guida del personale.



● **Operai specializzati, qualificati, comuni:** lavoratori che svolgono attività per la cui esecuzione si richiedono adeguate cognizioni tecnico-pratiche conseguite in Istituti professionali ovvero mediante istruzione equivalente acquisita con il necessario tirocinio e che compiono, con l'apporto di particolare competenza, operazioni su apparati o attrezzature complesse che presuppongono la conoscenza di specifica tecnologia.

● **Apprendisti:** lavoratori che, nell'ambito della normativa ufficiale, sono impiegati nell'unità locale al fine di effettuare l'addestramento necessario per conseguire una specifica qualificazione fornendo nel contempo la propria opera nell'unità locale medesima.

● **Altro personale:** tutti gli altri lavoratori non compresi nelle categorie precedenti o che attendono alla semplice sorveglianza o custodia.

Non è stato considerato tra gli addetti l'eventuale personale volontario operante presso le imprese.

### **Addetti alle istituzioni**

Sono costituiti dalle persone dipendenti occupate (a tempo pieno, a part-time o con contratto a termine) alla data del 21 ottobre 1991, nelle unità censite, anche se temporaneamente assenti per servizio, ferie, malattia, sospensione dal lavoro, ecc.

I dipendenti censiti riguardano il personale occupato presso le unità locali ubicate sul territorio nazionale e in particolare le seguenti categorie:

- Dirigenti e assimilati
- Direttivi e assimilati
- Funzionari e assimilati
- Collaboratori e assimilati
- Assistenti e assimilati
- Operatori e assimilati
- Coadiutori e assimilati
- Addetti ai servizi ausiliari e assimilati

Le qualifiche professionali incluse nelle predette categorie si differenziano in funzione delle amministrazioni pubbliche di appartenenza (es. dirigente, magistrato, ricercatore, professore universitario, ecc.).

Non è stato considerato tra gli addetti l'eventuale personale volontario operante presso le imprese.

Le categorie posizionali sono state anche qui definite in modo tale da poter essere estese alle figure professionali tipiche delle varie istituzioni, attraverso la tabella di ragguglio riportata in Appendice C.

# Avvertenze alle tavole

## 1. AVVERTENZE DI CARATTERE GENERALE

### Segni convenzionali

Nelle tavole del Fascicolo sono adoperati i seguenti segni convenzionali:

- Linea (-):           a) quando il fenomeno non esiste;  
                          b) quando il fenomeno esiste e viene rilevato, ma i casi non si sono verificati.
- Due puntini (..):   per i numeri che non raggiungono la metà della cifra relativa all'ordine minimo considerato.
- Asterisco (\*):       Cifra coperta da segreto statistico, in ottemperanza alle disposizioni previste dalla legge in vigore sulla tutela del segreto statistico (art. 9 del D.L. n. 322 del 6 settembre 1989, pubblicato nella *Gazzetta Ufficiale* n. 222 del 22 settembre 1989), e limitatamente alle tavole che contengono informazioni non presenti in pubblici registri e al fine di impedire ogni riferimento individuale.

### Epoca di riferimento dei dati

I dati riportati nelle tavole fanno riferimento alla data del 21 ottobre 1991 con la sola eccezione di quelli del Capitolo 1, nel quale sono riportate anche informazioni provenienti dai precedenti Censimenti.

### Composizione percentuale

Le composizioni percentuali sono arrotondate automaticamente alla prima cifra decimale. Il totale dei valori percentuali così calcolati può risultare non uguale a 100.

### Classificazione delle imprese, delle istituzioni e delle unità locali per attività economica

La classificazione delle imprese e delle istituzioni per attività economica è stata attuata sulla base dell'attività esercitata dall'impresa o dall'istituzione stessa, così come è risultato dalla dichiarazione riportata nel questionario di Censimento.

Le imprese o le istituzioni che esercitano più attività sono classificate nella sezione, sottosezione, divisione e gruppo corrispondente all'attività prevalente dichiarata dall'unità censita nel questionario di Censimento.

La classificazione delle unità locali operative per attività economica è effettuata, parimenti, in base al criterio dell'attività unica o prevalente svolta nelle unità locali stesse, indipendentemente dall'attività economica principale delle imprese o istituzioni di appartenenza.

Si ha pertanto, necessariamente, coincidenza delle due attività — di impresa o di istituzione e di unità locale — solo nel caso di imprese/istituzioni aventi una sola unità locale (unilocalizzate).

Le unità locali amministrativo-gestionali, invece, sono classificate in base all'attività economica, unica o prevalente, esercitata dall'impresa o istituzione di appartenenza.

*Le sedi centrali delle unità sanitarie locali sono ubicate presso le unità operative che erogano le prestazioni sanitarie (ospedali, ambulatori, etc.); pertanto le sedi sono classificate non in base all'attività amministrativa svolta (con categoria economica 75121), bensì in base all'attività principale esercitata nelle unità operative in cui risiedono.*

## **Classificazione delle imprese, delle istituzioni e delle unità locali per circoscrizione territoriale**

Per quanto riguarda l'ubicazione delle imprese, delle istituzioni e delle unità locali sul territorio, occorre precisare che, mentre le imprese o le istituzioni sono sempre classificate nella provincia e nel comune in cui è ubicata la sede centrale, la classificazione territoriale delle unità locali e degli addetti varia a seconda che le stesse siano considerate in rapporto all'impresa/istituzione da cui dipendono o indipendentemente da essa.

Pertanto nelle tavole in cui si riportano i dati relativi alle imprese o alle istituzioni, nella provincia sede dell'impresa o dell'istituzione risultano classificate tutte le unità locali (con i relativi addetti) dipendenti dall'impresa/istituzione stessa, anche se territorialmente le stesse sono ubicate in province diverse. Nelle tavole, invece, in cui si riportano i dati concernenti le unità locali, ciascuna unità locale (con i relativi addetti) è stata classificata nella provincia in cui è effettivamente situata.

## **Artigianato**

Ai fini del Censimento sono considerate artigiane le imprese che hanno dichiarato di essere iscritte all'albo anche se l'attività prevalentemente svolta, prima fra tutte la vendita, non è prevista dalla legge quadro sull'artigianato.

La soluzione scelta e condivisa dagli esperti del settore è stata quella di adottare un criterio di tipo giuridico, ossia di considerare artigiano colui che si dichiara iscritto all'albo e di censirlo con l'attività che egli dichiara nel questionario anche se non prettamente artigianale, fermo restando che quest'ultima risulti almeno tra le attività secondarie esplicitate.

## **2. AVVERTENZE AL CAPITOLO 1**

Ai fini di una corretta interpretazione del confronto tra i dati dei censimenti 1971, 1981 e 1991 è necessario sottolineare che il numero delle imprese e dei relativi addetti del Censimento 1981 è sottostimato perché, per le attività esclusive o principali non soggette all'obbligo di iscrizione nel Registro Ditte presso le Camere di Commercio, furono rilevate solamente notizie relative alle unità

locali. Ciò ha riguardato, in particolare: gli studi legali, medici, notarili, tecnici, ecc.; le imprese a struttura pubblica, come Enel, Azienda di Stato per i Servizi Telefonici, Amministrazione Autonoma Monopoli dello Stato, Ente Ferrovie dello Stato, Amministrazione delle Poste e Telecomunicazione, varie Gestioni Commissariali Governative, ecc.

Tutte le tavole del capitolo 1 sono state elaborate secondo la classificazione delle attività economiche del 1991.

### 3. AVVERTENZE RELATIVE A SPECIFICHE TAVOLE

#### **Tavole 1.1, 1.2, 1.6 e 1.7**

Presentano un duplice confronto tra i Censimenti del 1971, 1981 e 1991: in funzione dei rispettivi campi di osservazione e rispetto al campo di osservazione del Censimento 1971. Ciò consente una doppia chiave di lettura. Il primo tipo di confronto mette in risalto le variazioni dovute essenzialmente all'ampliamento del campo di osservazione della rilevazione censuaria nel corso degli anni; il secondo fa emergere i cambiamenti nella struttura economica del Paese negli ultimi venti anni, a parità di campo di osservazione.

#### **Tavole 1.4 e 1.9**

La situazione territoriale adottata per i confronti è quella risultante alla data censuaria del 1991. A livello provinciale non sono intervenute, negli ultimi venti anni, significative variazioni territoriali tali da alterare la validità del confronto spaziale dei dati. Unica eccezione è costituita dalla provincia di Oristano per la quale, relativamente al Censimento 1971 e in accordo con quanto effettuato già in occasione del Censimento 1981, si è provveduto ad una completa redistribuzione dei comuni interessati tra la nuova provincia e quelle limitrofe.

L'analisi effettuata nelle tavole, ripartisce le unità censite tra quelle ubicate nel «comune capoluogo» e quelle in «Altri comuni». Le modificazioni territoriali avvenute in 20 anni all'interno di ciascuna provincia hanno riguardato variazioni comunali (cessione/acquisizione di territorio tra comuni limitrofi, creazioni di nuovi comuni per scissione, ecc.), che non hanno comportato modifiche nei confini provinciali e che hanno marginalmente interessato i comuni capoluogo. Pertanto, il confronto tra comune capoluogo e restanti comuni non è inficiato dai cambiamenti territoriali, mentre un corretto confronto a livello comunale necessita di specifiche elaborazioni che ricostruiscano il corretto campo di osservazione (ad esempio, tenendo conto della struttura e delle variazioni delle sezioni di Censimento interessate).

#### **Tavola 1.5**

● I dati presenti sono stati rielaborati secondo la classificazione delle attività economiche del 1991, in base alla tabella di ragguglio n. 1 dell'Appendice C. A tale proposito, è il caso di sottolineare che, in considerazione delle notevoli differenze anche di tipo concettuale esistenti tra gli schemi classificatori, non sempre si riscontra una corrispondenza univoca tra i codici del 1991 e quelli del 1981, anche se si opera con il livello massimo di analisi.

Nella rielaborazione dei dati del 1981 in chiave 1991 si è dovuto pertanto procedere, limitatamente ad alcuni casi, a delle forzature nell'attribuzione dei codici di attività. L'assenza dei dati del 1981 in corrispondenza di alcune attività non è pertanto necessariamente da imputarsi a mancanza del fenomeno ma anche a problemi di confrontabilità di codifiche alle due dati censimentali.

- Alcuni codici 1991 comprendono attività che sono state censite soltanto in parte nel 1981 (ad esempio, sicurezza nazionale e ordine pubblico, professionisti ed insegnanti dipendenti, libere professioni artistiche e letterarie).

### **Tavole 2.2, 2.3, 3.1 e 3.2 - Forma giuridica**

Nella voce «impresa individuale» sono compresi i lavoratori autonomi (muratore, idraulico, libero professionista, ecc.).

Nella voce «altra forma di impresa» sono comprese le associazioni tra professionisti, i consorzi, le aziende autonome e altri enti censiti quali imprese (Amministrazione PP. TT., Ente Ferrovie dello Stato, Enel, varie Concessioni Commissariali Governative, ecc.).

### **Tavole 2.4, 2.5, 3.12, 3.13, 3.24, 3.25, 3.28 e 3.36 - Forma istituzionale**

Nella voce «altra forma di istituzione» sono compresi i consorzi pubblici (es. consorzi di comuni, consorzi di bonifica, ecc.).

### **Tavole 2.2, 2.3, 2.4, 2.5, 3.5 e 3.16 - Diffusione territoriale**

L'impresa o l'istituzione è unilocalizzata se gestisce una sola unità locale ossia se svolge la propria attività in un solo luogo. È plurilocalizzata se gestisce due o più unità locali ossia se svolge la propria attività in più luoghi.

L'impresa o l'istituzione è considerata: a diffusione comunale se è unilocalizzata oppure se gestisce due o più unità locali ubicate tutte nello stesso comune sede dell'impresa o dell'istituzione; a diffusione provinciale se gestisce unità locali in più comuni appartenenti tutti alla medesima Provincia sede dell'impresa o dell'istituzione; a diffusione regionale se gestisce unità locali in comuni facenti parte di più Province comprese nella stessa Regione sede dell'impresa o dell'istituzione; a diffusione nazionale se gestisce unità locali in comuni appartenenti a Province di Regioni diverse.

### **Tavole 2.2, 2.3, 2.4, 2.5, 3.7 e 3.18 - Consorzio o associazione con altre strutture**

Per consorzio o associazione temporanea con altre strutture (imprese o istituzioni) si intende il consorzio tra imprese per i servizi in comune, il consorzio fra comuni per la gestione dei servizi, l'associazione temporanea fra imprese dello stesso settore o di settori diversi per meglio proporsi sul mercato, ecc.

### **Tavole 2.2, 2.3, 2.4, 2.5, 3.7 e 3.18 - Attrezzature informatiche**

Per attrezzatura informatica si intende qualunque attrezzatura principale o ausiliaria che consenta l'ingresso, l'uscita e l'elaborazione dei dati (ad esempio, lettori ottici a barre, lettori codici magnetici, personal computers, telescriventi ecc.). Non sono comprese, invece, quelle attrezzature, come i registratori di cassa e simili, che non prevedono una successiva elaborazione delle informazioni raccolte. Nelle tavole sono comprese le imprese o le istituzioni che, per svolgere la loro attività, si sono avvalse di almeno una attrezzatura informatica sia essa in proprietà, in affitto o in leasing.

### **Tavole 3.10 e 3.11 - Commercio ambulante**

Ai fini del Censimento per commercio ambulante si intende il commercio che viene esercitato, con posteggio sia fisso sia mobile, su aree pubbliche, purché il titolare eserciti tale commercio come attività esclusiva o principale.

Per posteggio fisso si intende un luogo che è sempre a disposizione del titolare dell'esercizio per l'intera giornata o per giorni prefissati, mentre il posteggio mobile è in forma itinerante.

Non sono stati censiti, nell'ambito del commercio ambulante, gli esercizi il cui titolare: esercita tale attività occasionalmente o in determinati periodi dell'anno; gestisce contemporaneamente un negozio o un'azienda artigiana; vende direttamente la produzione propria in forma ambulante.

È da tener presente, inoltre, che non sono stati considerati venditori ambulanti ma titolari di vere e proprie imprese commerciali e come tali censiti, coloro che vendono in chioschi o simili, fissati stabilmente al suolo al di fuori di aree attrezzate.

Inoltre, le imprese che svolgono l'attività di commercio ambulante sono state considerate come imprese individuali unilocalizzate a diffusione comunale e, infine, unità di tipo «operativo». In virtù di tali caratteristiche sono state regolarmente conteggiate nelle tavole che trattano tali variabili.

### **Tavole 3.19, 3.24 e 3.26 - Unità locali senza addetti**

Le unità locali senza addetti comprendono, di norma, quelle temporaneamente inattive alla data del Censimento e quelle unità i cui addetti svolgono prevalentemente la propria attività in altre unità locali della stessa impresa o istituzione (locali adibiti ad attività stagionali, locali in corso di ristrutturazione alla data di Censimento, secondo studio professionale di uno stesso titolare, ecc.).

### **Tavole 3.22 e 3.30 - Superficie coperta**

Per superficie coperta si intende la superficie dell'unità locale delimitata orizzontalmente e verticalmente in modo permanente. Nel caso in cui la superficie coperta dell'unità locale si sviluppa su piani diversi è stata considerata la somma della superficie coperta di ciascun piano.

### Tavole 3.23 e 3.31 - Mezzi di trasporto

Nelle tavole sono indicati i mezzi di trasporto in dotazione all'unità locale ed impiegati in funzione dell'attività esercitata dall'unità locale stessa. Ovviamente, una stessa unità locale può essere interessata a più tipi di mezzi di trasporto.

### Tavola 3.33 e 3.36 - Addetti

Per lavoro part-time si intende il lavoro svolto, regolarmente e volontariamente, durante una giornata o una settimana lavorativa con orario sensibilmente ridotto rispetto a quello considerato «normale». Gli elementi caratterizzanti contenuti in tale definizione sono rappresentati, oltre che dall'orario ridotto, dalla regolarità e dalla volontarietà. Ai fini del Censimento, è previsto il lavoro part-time solo per l'occupazione dipendente.

Per contratto di formazione e lavoro si intende quello espressamente definito dalla Legge 863 del 19.12.84.

Per personale volontario si intende il personale che presta attività a tempo pieno o parziale presso l'unità locale volontariamente e senza corrispettivo. Tale personale non rientra nel conteggio degli addetti dell'unità locale.

## 4. AVVERTENZE PER L'INTERPRETAZIONE DEI DATI

- Il numero degli «addetti» alle unità locali, rilevati con il Censimento dell'industria e dei servizi, non è comparabile con l'ammontare della «popolazione attiva» quale risulta sia dal Censimento della popolazione e sia dalle indagini sulle forze di lavoro, per le seguenti cause:

- per la *diversa unità di rilevazione* costituita dalla «unità locale» nel Censimento dell'industria e servizi, e dalla «famiglia» nel Censimento della popolazione e nelle indagini sulle forze di lavoro. Mentre con il Censimento della popolazione e con le indagini sulle forze di lavoro possono essere rilevate tutte le persone che esplicano un'attività lavorativa anche senza fare capo ad un'unità locale (lavoranti a domicilio, muratori, idraulici, elettricisti, ecc.), le stesse possono risultare escluse dal Censimento dell'industria e dei servizi a causa delle difficoltà connesse con la loro individuazione da parte del rilevatore;

- per la *diversa distribuzione territoriale*, in quanto gli «addetti» rilevati nel Censimento dell'industria e dei servizi risultano localizzati nel comune ove ha sede l'unità locale mentre per gli «attivi» del Censimento della popolazione e per le «forze di lavoro», la localizzazione è il comune di residenza;

- per la *classificazione secondo l'attività economica*, poiché, pur utilizzando la stessa classificazione, la comparabilità fra le predette fonti è resa difficile per la diversità del soggetto che rende la dichiarazione (in un caso, il titolare dell'unità locale, nell'altro il capo famiglia o l'individuo).

- Al fine di facilitare l'interpretazione dei dati contenuti nelle tavole del Capitolo 3, nel prospetto 8 è riportata l'elencazione delle denominazioni delle attività economiche per sezione, sottosezione, divisione e gruppo.

## Prospetto 8 – Guida alla classificazione delle attività economiche

### **A AGRICOLTURA, CACCIA E SILVICOLTURA**

- 01 AGRICOLTURA, CACCIA E RELATIVI SERVIZI
- 01.1 Coltivazioni agricole; orticoltura, floricoltura
- 01.2 Allevamento di animali
- 01.4 Attività dei servizi connessi all'agricoltura e alla zootecnia, esclusi i servizi veterinari
- 01.5 Caccia e cattura di animali per allevamento e ripopolamento di selvaggina, compresi i servizi connessi
- 02 SILVICOLTURA E UTILIZZAZIONE DI AREE FORESTALI E SERVIZI CONNESSI
- 02.0 Silvicultura e utilizzazione di aree forestali e servizi connessi

### **B PESCA, PISCICOLTURA E SERVIZI CONNESSI**

- 05 PESCA, PISCICOLTURA E SERVIZI CONNESSI
- 05.0 Pesca, piscicoltura e servizi connessi

### **C ESTRAZIONE DI MINERALI**

#### **CA ESTRAZIONE DI MINERALI ENERGETICI**

- 10 ESTRAZIONE DI CARBON FOSSILE E LIGNITE; ESTRAZIONE DI TORBA
- 10.1 Estrazione ed agglomerazione di carbon fossile
- 10.2 Estrazione ed agglomerazione di lignite
- 10.3 Estrazione ed agglomerazione di torba
- 11 ESTRAZIONE DI PETROLIO GREGGIO E DI GAS NATURALE; SERVIZI CONNESSI ALL'ESTRAZIONE DI PETROLIO E DI GAS NATURALE, ESCLUSA LA PROSPERAZIONE
- 11.1 Estrazione di petrolio greggio e di gas naturale
- 11.2 Attività dei servizi connessi all'estrazione di petrolio e di gas, esclusa la prospezione
- 12 ESTRAZIONE DI MINERALI DI URANIO E DI TORIO
- 12.0 Estrazione di minerali di uranio e di torio

#### **CB ESTRAZIONE DI MINERALI NON ENERGETICI**

- 13 ESTRAZIONE DI MINERALI METALLIFERI
- 13.1 Estrazione di minerali di ferro
- 13.2 Estrazione di minerali metallici non ferrosi, ad eccezione dei minerali di uranio e di torio
- 14 ALTRE INDUSTRIE ESTRATTIVE
- 14.1 Estrazione di pietra
- 14.2 Estrazione di ghiaia, sabbia e argilla
- 14.3 Estrazione di minerali per le industrie chimiche e la fabbricazione di concimi
- 14.4 Produzione di sale
- 14.5 Estrazione di altri minerali e prodotti di cava n.c.a.

### **D ATTIVITÀ MANIFATTURIERE**

#### **DA INDUSTRIE ALIMENTARI, DELLE BEVANDE E DEL TABACCO**

- 15 INDUSTRIE ALIMENTARI E DELLE BEVANDE
- 15.1 Produzione, lavorazione e conservazione di carne e di prodotti a base di carne
- 15.2 Lavorazione e conservazione di pesce e di prodotti a base di pesce

- 15.3 Lavorazione e conservazione di frutta e ortaggi
- 15.4 Fabbricazione di oli e grassi vegetali e animali
- 15.5 Industria lattiero-casearia
- 15.6 Lavorazione delle granaglie e di prodotti amidacei
- 15.7 Fabbricazione di prodotti per l'alimentazione degli animali
- 15.8 Fabbricazione di altri prodotti alimentari
- 15.9 Industria delle bevande
- 16 INDUSTRIA DEL TABACCO
- 16.0 Industria del tabacco

#### **DB INDUSTRIE TESSILI E DELL'ABBIGLIAMENTO**

- 17 INDUSTRIE TESSILI
- 17.1 Preparazione e filatura di fibre tessili
- 17.2 Tessitura di materie tessili
- 17.3 Finissaggio dei tessuti
- 17.4 Confezionamento di articoli in tessuto, esclusi gli articoli di vestiario
- 17.5 Altre industrie tessili
- 17.6 Fabbricazione di maglierie
- 17.7 Fabbricazione di articoli in maglieria
- 18 CONFEZIONE DI ARTICOLI DI VESTIARIO; PREPARAZIONE E TINTURA DI PELLICCE
- 18.1 Confezione di vestiario in pelle
- 18.2 Confezione di altri articoli di vestiario ed accessori
- 18.3 Preparazione e tintura di pellicce; confezione di articoli in pelliccia

#### **DC INDUSTRIE CONCIARIE, FABBRICAZIONE DI PRODOTTI IN CUOIO, PELLE E SIMILARI**

- 19 PREPARAZIONE E CONCIA DEL CUOIO; FABBRICAZIONE DI ARTICOLI DA VIAGGIO, BORSE, ARTICOLI DA CORREGGIAIO, SELLERIA E CALZATURE
- 19.1 Preparazione e concia del cuoio
- 19.2 Fabbricazione di articoli da viaggio, borse, articoli da correggiaio e selleria
- 19.3 Fabbricazione di calzature

#### **DD INDUSTRIA DEL LEGNO E DEI PRODOTTI IN LEGNO**

- 20 INDUSTRIA DEL LEGNO E DEI PRODOTTI IN LEGNO E SUGHERO, ESCLUSI I MOBILI; FABBRICAZIONE DI ARTICOLI DI PAGLIA E MATERIALI DA INTRECCIO
- 20.1 Taglio, piallatura e trattamento del legno
- 20.2 Fabbricazione di fogli da impiallacciatura; fabbricazione di compensato, pannelli stratificati (ad anima listellata), pannelli di fibre, di particelle ed altri pannelli
- 20.3 Fabbricazione di elementi di carpenteria in legno e falegnameria per l'edilizia
- 20.4 Fabbricazione di imballaggi in legno
- 20.5 Fabbricazione di altri prodotti in legno; fabbricazione di articoli in sughero, paglia e materiali da intreccio

#### **DE FABBRICAZIONE DELLA PASTA-CARTA, DELLA CARTA E DEI PRODOTTI DI CARTA; STAMPA ED EDITORIA**

- 21 FABBRICAZIONE DELLA PASTA-CARTA, DELLA CARTA E DEI PRODOTTI DI CARTA
- 21.1 Fabbricazione della pasta-carta, della carta e del cartone
- 21.2 Fabbricazione di articoli di carta e di cartone



- 22 **EDITORIA, STAMPA E RIPRODUZIONE DI SUPPORTI REGISTRATI**
- 22.1 Editoria
- 22.2 Stampa e attività dei servizi connessi alla stampa
- 22.3 Riproduzione di supporti registrati
- DF FABBRICAZIONE DI COKE, RAFFINERIE DI PETROLIO, TRATTAMENTO DEI COMBUSTIBILI NUCLEARI**
- 23 **FABBRICAZIONE DI COKE, RAFFINERIE DI PETROLIO, TRATTAMENTO DEI COMBUSTIBILI NUCLEARI**
- 23.1 Fabbricazione di prodotti di cokeria
- 23.2 Fabbricazione di prodotti petroliferi raffinati
- 23.3 Trattamento dei combustibili nucleari
- DG FABBRICAZIONE DI PRODOTTI CHIMICI E DI FIBRE SINTETICHE E ARTIFICIALI**
- 24 **FABBRICAZIONE DI PRODOTTI CHIMICI E DI FIBRE SINTETICHE E ARTIFICIALI**
- 24.1 Fabbricazione di prodotti chimici di base
- 24.2 Fabbricazione di pesticidi e di altri prodotti chimici per l'agricoltura
- 24.3 Fabbricazione di pitture, vernici e smalti, inchiostri da stampa e mastici
- 24.4 Fabbricazione di prodotti farmaceutici e di prodotti chimici e botanici per usi medicinali
- 24.5 Fabbricazione di saponi e detergenti, di prodotti per la pulizia e la lucidatura, di profumi e prodotti per toletta
- 24.6 Fabbricazione di altri prodotti chimici
- 24.7 Fabbricazione di fibre sintetiche e artificiali
- DH FABBRICAZIONE DI ARTICOLI IN GOMMA E MATERIE PLASTICHE**
- 25 **FABBRICAZIONE DI ARTICOLI IN GOMMA E MATERIE PLASTICHE**
- 25.1 Fabbricazione di articoli in gomma
- 25.2 Fabbricazione di articoli in materie plastiche
- DI FABBRICAZIONE DI PRODOTTI DELLA LAVORAZIONE DI MINERALI NON METALLIFERI**
- 26 **FABBRICAZIONE DI PRODOTTI DELLA LAVORAZIONE DI MINERALI NON METALLIFERI**
- 26.1 Fabbricazione di vetro e di prodotti in vetro
- 26.2 Fabbricazione di prodotti ceramici non refrattari, non destinati all'edilizia; fabbricazione di prodotti ceramici refrattari
- 26.3 Fabbricazione di piastrelle e lastre in ceramica per pavimenti e rivestimenti
- 26.4 Fabbricazione di mattoni, tegole ed altri prodotti per l'edilizia in terracotta
- 26.5 Produzione di cemento, calce, gesso
- 26.6 Fabbricazione di prodotti in calcestruzzo, cemento o gesso
- 26.7 Taglio, modellatura e finitura della pietra
- 26.8 Fabbricazione di altri prodotti in minerali non metalliferi
- DJ PRODUZIONE DI METALLO E FABBRICAZIONE DI PRODOTTI IN METALLO**
- 27 **PRODUZIONE DI METALLI E LORO LEGHE**
- 27.1 Produzione di ferro, di acciaio e di ferroleghie (CECA)
- 27.2 Fabbricazione di tubi
- 27.3 Altre attività di prima trasformazione del ferro e dell'acciaio e produzione di ferroleghie non CECA
- 27.4 Produzione di metalli di base preziosi e non ferrosi
- 27.5 Fusione di metalli

- 28 **FABBRICAZIONE E LAVORAZIONE DEI PRODOTTI IN METALLO, ESCLUSE MACCHINE E IMPIANTI**
- 28.1 Fabbricazione di elementi da costruzione in metallo
- 28.2 Fabbricazione di cisterne, serbatoi e contenitori in metallo; fabbricazione di radiatori e caldaie per il riscaldamento centrale
- 28.3 Fabbricazione di generatori di vapore, escluse le caldaie per riscaldamento centrale ad acqua calda
- 28.4 Fucinatura, imbutitura, stampaggio e profilatura dei metalli; metallurgia delle polveri
- 28.5 Trattamento e rivestimento dei metalli, lavorazioni di meccanica generale per conto terzi
- 28.6 Fabbricazione di articoli di coltelleria, utensili e oggetti diversi in metallo
- 28.7 Fabbricazione di altri prodotti metallici
- DK FABBRICAZIONE DI MACCHINE ED APPARECCHI MECCANICI, COMPRESI L'INSTALLAZIONE, IL MONTAGGIO, LA RIPARAZIONE E LA MANUTENZIONE**
- 29 **FABBRICAZIONE DI MACCHINE ED APPARECCHI MECCANICI, COMPRESI L'INSTALLAZIONE, IL MONTAGGIO, LA RIPARAZIONE E LA MANUTENZIONE**
- 29.1 Fabbricazione di macchine e apparecchi per la produzione e l'utilizzazione dell'energia meccanica, esclusi i motori per aeromobili, veicoli e motocicli
- 29.2 Fabbricazione di altre macchine di impiego generale
- 29.3 Fabbricazione di macchine per l'agricoltura e la silvicoltura
- 29.4 Fabbricazione di macchine utensili (compresi parti e accessori, installazione, manutenzione e riparazione)
- 29.5 Fabbricazione di altre macchine per impieghi speciali
- 29.6 Fabbricazione di armi, sistemi d'arma e munizioni
- 29.7 Fabbricazione di apparecchi per uso domestico n.c.a.
- DL FABBRICAZIONE DI MACCHINE ELETTRICHE E DI APPARECCHIATURE ELETTRICHE ED OTTICHE**
- 30 **FABBRICAZIONE DI MACCHINE PER UFFICIO, DI ELABORATORI E SISTEMI INFORMATICI**
- 30.0 Fabbricazione di macchine per ufficio, di elaboratori e sistemi informatici
- 31 **FABBRICAZIONE DI MACCHINE ED APPARECCHI ELETTRICI N.C.A.**
- 31.1 Fabbricazione di motori, generatori e trasformatori elettrici
- 31.2 Fabbricazione di apparecchiature per la distribuzione e il controllo dell'elettricità
- 31.3 Fabbricazione di fili e cavi isolati
- 31.4 Fabbricazione di accumulatori, pile e batterie di pile
- 31.5 Fabbricazione di apparecchi di illuminazione e di lampade elettriche
- 31.6 Fabbricazione di altri apparecchi elettrici n.c.a.
- 32 **FABBRICAZIONE DI APPARECCHI RADIOTELEVISIVI E DI APPARECCHIATURE PER LE COMUNICAZIONI**
- 32.1 Fabbricazione di tubi e valvole elettronici e di altri componenti elettronici
- 32.2 Fabbricazione di apparecchi trasmettenti per la radio diffusione e la televisione e di apparecchi per la telefonia e telegrafia su filo
- 32.3 Fabbricazione di apparecchi riceventi per la radiodiffusione e la televisione, di apparecchi per la registrazione e la riproduzione del suono o dell'immagine e di prodotti connessi

- 33 FABBRICAZIONE DI APPARECCHI MEDICALI, DI APPARECCHI DI PRECISIONE, DI STRUMENTI OTTICI E DI OROLOGI
- 33.1 Fabbricazione di apparecchi medicali e chirurgici e di apparecchi ortopedici
- 33.2 Fabbricazione di strumenti e apparecchi di misurazione, controllo, prova, navigazione e simili, escluse le apparecchiature di controllo dei processi industriali
- 33.3 Fabbricazione di apparecchiature per il controllo dei processi industriali
- 33.4 Fabbricazione di strumenti ottici e di attrezzature fotografiche
- 33.5 Fabbricazione di orologi
- DM FABBRICAZIONE DI MEZZI DI TRASPORTO**
- 34 FABBRICAZIONE DI AUTOVEICOLI, RIMORCHI E SEMIRIMORCHI
- 34.1 Fabbricazione di autoveicoli
- 34.2 Fabbricazione di carrozzerie per autoveicoli; fabbricazione di rimorchi e semirimorchi
- 34.3 Fabbricazione di parti ed accessori per autoveicoli e per loro motori
- 35 FABBRICAZIONE DI ALTRI MEZZI DI TRASPORTO
- 35.1 Industria cantieristica: costruzioni navali e riparazioni di navi e imbarcazioni
- 35.2 Costruzione di locomotive, anche da manovra e di materiale rotabile ferro-tranviario
- 35.3 Costruzione di aeromobili e di veicoli spaziali
- 35.4 Fabbricazione di motocicli e biciclette
- 35.5 Fabbricazione di altri mezzi di trasporto n.c.a.
- DN ALTRE INDUSTRIE MANIFATTURIERE**
- 36 FABBRICAZIONE DI MOBILI; ALTRE INDUSTRIE MANIFATTURIERE
- 36.1 Fabbricazione di mobili
- 36.2 Gioielleria e oreficeria
- 36.3 Fabbricazione di strumenti musicali
- 36.4 Fabbricazione di articoli sportivi
- 36.5 Fabbricazione di giochi e giocattoli
- 36.6 Altre industrie manifatturiere n.c.a.
- 37 RECUPERO E PREPARAZIONE PER IL RICICLAGGIO
- 37.1 Recupero e preparazione per il riciclaggio di cascami e rottami metallici
- 37.2 Recupero e preparazione per il riciclaggio di cascami e rottami non metallici
- E PRODUZIONE E DISTRIBUZIONE DI ENERGIA ELETTRICA, GAS E ACQUA**
- 40 PRODUZIONE DI ENERGIA ELETTRICA, DI GAS, DI VAPORE E ACQUA CALDA
- 40.1 Produzione e distribuzione di energia elettrica
- 40.2 Produzione di gas; distribuzione di combustibili gassosi mediante condotta
- 40.3 Produzione e distribuzione di vapore ed acqua calda
- 41 RACCOLTA, DEPURAZIONE E DISTRIBUZIONE D'ACQUA
- 41.0 Raccolta, depurazione e distribuzione d'acqua
- F COSTRUZIONI**
- 45 COSTRUZIONI
- 45.1 Preparazione del cantiere edile
- 45.2 Costruzione completa o parziale di edifici; genio civile
- 45.3 Installazione dei servizi in un fabbricato
- 45.4 Lavori di completamento degli edifici
- 45.5 Noleggio di macchine e attrezzature per la costruzione o la demolizione, con manovratore
- G COMMERCIO ALL'INGROSSO E AL DETTAGLIO; RIPARAZIONE DI AUTOVEICOLI, MOTOCICLI E DI BENI PERSONALI E PER LA CASA**
- 50 COMMERCIO, MANUTENZIONE E RIPARAZIONE DI AUTOVEICOLI E MOTOCICLI; VENDITA AL DETTAGLIO DI CARBURANTE PER AUTOTRAZIONE
- 50.1 Commercio di autoveicoli
- 50.2 Manutenzione e riparazione di autoveicoli
- 50.3 Commercio di parti e accessori di autoveicoli
- 50.4 Commercio, manutenzione e riparazione di motocicli, accessori e pezzi di ricambio
- 50.5 Vendita al dettaglio di carburanti per autotrazione
- 51 COMMERCIO ALL'INGROSSO E INTERMEDIARI DEL COMMERCIO, AUTOVEICOLI E MOTOCICLI ESCLUSI
- 51.1 Intermediari del commercio
- 51.2 Commercio all'ingrosso di materie prime agricole e di animali vivi
- 51.3 Commercio all'ingrosso di prodotti alimentari, bevande e tabacco
- 51.4 Commercio all'ingrosso di altri beni di consumo finale
- 51.5 Commercio all'ingrosso di prodotti intermedi non agricoli, di rottami e cascami
- 51.6 Commercio all'ingrosso di macchinari e attrezzature
- 51.7 Commercio all'ingrosso di altri prodotti
- 52 COMMERCIO AL DETTAGLIO, ESCLUSO QUELLO DI AUTOVEICOLI E DI MOTOCICLI; RIPARAZIONE DI BENI PERSONALI E PER LA CASA
- 52.1 Commercio al dettaglio in esercizi non specializzati
- 52.2 Commercio al dettaglio di prodotti alimentari, bevande e tabacco in esercizi specializzati
- 52.3 Commercio al dettaglio di prodotti farmaceutici, medicali, di cosmetici e di articoli di profumeria
- 52.4 Commercio al dettaglio di altri prodotti (esclusi quelli di seconda mano) in esercizi specializzati
- 52.5 Commercio al dettaglio di articoli di seconda mano
- 52.6 Commercio al dettaglio al di fuori dei negozi
- 52.7 Riparazione di beni di consumo personali e per la casa
- H ALBERGHI E RISTORANTI**
- 55 ALBERGHI E RISTORANTI
- 55.1 Alberghi
- 55.2 Campeggi ed altri alloggi per brevi soggiorni
- 55.3 Ristoranti
- 55.4 Bar
- 55.5 Mense e fornitura di pasti preparati
- I TRASPORTI, MAGAZZINAGGIO E COMUNICAZIONI**
- 60 TRASPORTI TERRESTRI; TRASPORTI MEDIANTE CONDOTTE
- 60.1 Trasporti ferroviari
- 60.2 Altri trasporti terrestri
- 60.3 Trasporti mediante condotte
- 61 TRASPORTI MARITTIMI E PER VIE D'ACQUA
- 61.1 Trasporti marittimi e costieri
- 61.2 Trasporti per vie d'acqua interne (compresi i trasporti lagunari)

- 62 TRASPORTI AEREI
- 62.1 Trasporti aerei di linea
- 62.2 Trasporti aerei non di linea
- 62.3 Trasporti spaziali
- 63 ATTIVITÀ DI SUPPORTO ED AUSILIARIE DEI TRASPORTI; ATTIVITÀ DELLE AGENZIE DI VIAGGIO
- 63.1 Movimentazione merci e magazzinaggio
- 63.2 Altre attività connesse ai trasporti
- 63.3 Attività delle agenzie di viaggio e degli operatori turistici; attività di assistenza turistica n.c.a.
- 63.4 Attività delle altre agenzie di trasporto
- 64 POSTE E TELECOMUNICAZIONI
- 64.1 Attività postali e di corriere
- 64.2 Telecomunicazioni

**J INTERMEDIAZIONE MONETARIA E FINANZIARIA**

- 65 INTERMEDIAZIONE MONETARIA E FINANZIARIA (ESCLUSE LE ASSICURAZIONI E I FONDI PENSIONE)
- 65.1 Intermediazione monetaria
- 65.2 Altre intermediazioni finanziarie
- 66 ASSICURAZIONI E FONDI PENSIONE, ESCLUSE LE ASSICURAZIONI SOCIALI OBBLIGATORIE
- 66.0 Assicurazioni e fondi pensione, escluse le assicurazioni sociali obbligatorie
- 67 ATTIVITÀ AUSILIARIE DELLA INTERMEDIAZIONE FINANZIARIA
- 67.1 Attività ausiliarie della intermediazione finanziaria, escluse le assicurazioni e i fondi pensione
- 67.2 Attività ausiliarie delle assicurazioni e dei fondi pensione

**K ATTIVITÀ IMMOBILIARI, NOLEGGIO, INFORMÁTICA, RICERCA, ALTRE ATTIVITÀ PROFESSIONALI ED IMPRENDITORIALI**

- 70 ATTIVITÀ IMMOBILIARI
- 70.1 Attività immobiliari su beni propri
- 70.2 Locazione di beni immobili propri e sublocazione
- 70.3 Attività immobiliare per conto terzi
- 71 NOLEGGIO DI MACCHINARI E ATTREZZATURE SENZA OPERATORE E DI BENI PER USO PERSONALE E DOMESTICO
- 71.1 Noleggio di autovetture
- 71.2 Noleggio di altri mezzi di trasporto
- 71.3 Noleggio di altri macchinari ed attrezzature
- 71.4 Noleggio di beni per uso personale e domestico n.c.a.
- 72 INFORMÁTICA E ATTIVITÀ CONNESSE
- 72.1 Consulenza per installazione di elaboratori elettronici
- 72.2 Fornitura di software e consulenza in materia di informatica
- 72.3 Elaborazione elettronica dei dati
- 72.4 Attività delle banche di dati
- 72.5 Manutenzione e riparazione di macchine per ufficio e di elaboratori elettronici
- 72.6 Altre attività connesse all'informatica
- 73 RICERCA E SVILUPPO
- 73.1 Ricerca e sviluppo sperimentale nel campo delle scienze naturali e dell'ingegneria
- 73.2 Ricerca e sviluppo sperimentale nel campo delle scienze sociali e umanistiche

**74 ALTRE ATTIVITÀ PROFESSIONALI ED IMPRENDITORIALI**

- 74.1 Attività legali, contabilità, tenuta di libri contabili; consulenza in materia fiscale; studi di mercato e sondaggi di opinione; consulenza commerciale e di gestione; holding
- 74.2 Attività in materia di architettura, di ingegneria ed altre attività tecniche
- 74.3 Collaudi e analisi tecniche
- 74.4 Pubblicità
- 74.5 Servizi di ricerca, selezione e fornitura di personale
- 74.6 Servizi di investigazione e vigilanza
- 74.7 Servizi di pulizia e disinfestazione
- 74.8 Altre attività di tipo professionale ed imprenditoriale n.c.a.

**L PUBBLICA AMMINISTRAZIONE E DIFESA; ASSICURAZIONE SOCIALE OBBLIGATORIA**

- 75 PUBBLICA AMMINISTRAZIONE E DIFESA; ASSICURAZIONE SOCIALE OBBLIGATORIA
- 75.1 Amministrazione pubblica; politica economica e sociale
- 75.2 Servizi della pubblica amministrazione forniti alla intera collettività
- 75.3 Assicurazione sociale obbligatoria

**M ISTRUZIONE**

- 80 ISTRUZIONE
- 80.1 Istruzione primaria
- 80.2 Istruzione secondaria
- 80.3 Istruzione universitaria
- 80.4 Istruzione per gli adulti ed altri servizi di istruzione

**N SANITÀ E ALTRI SERVIZI SOCIALI**

- 85 SANITÀ E ALTRI SERVIZI SOCIALI
- 85.1 Attività dei servizi sanitari
- 85.2 Servizi veterinari
- 85.3 Assistenza sociale

**O ALTRI SERVIZI PUBBLICI, SOCIALI E PERSONALI**

- 90 SMALTIMENTO DEI RIFIUTI SOLIDI, DELLE ACQUE DI SCARICO E SIMILI
- 90.0 Smaltimento dei rifiuti solidi, delle acque di scarico e simili
- 91 ATTIVITÀ DI ORGANIZZAZIONI ASSOCIATIVE N.C.A.
- 91.1 Attività di organizzazioni economiche, di titolari di impresa, professionali
- 91.2 Attività dei sindacati di lavoratori dipendenti
- 91.3 Attività di altre organizzazioni associative
- 92 ATTIVITÀ RICREATIVE, CULTURALI E SPORTIVE
- 92.1 Produzioni e distribuzioni cinematografiche e di video
- 92.2 Attività radiotelevisive
- 92.3 Altre attività dello spettacolo
- 92.4 Attività delle agenzie di stampa
- 92.5 Attività di biblioteche, archivi, musei ed altre attività culturali
- 92.6 Attività sportive
- 92.7 Altre attività ricreative
- 93 ALTRE ATTIVITÀ DEI SERVIZI
- 93.0 Altre attività dei servizi

**Tabelle sinottiche  
relative ai caratteri  
considerati nelle tavole**

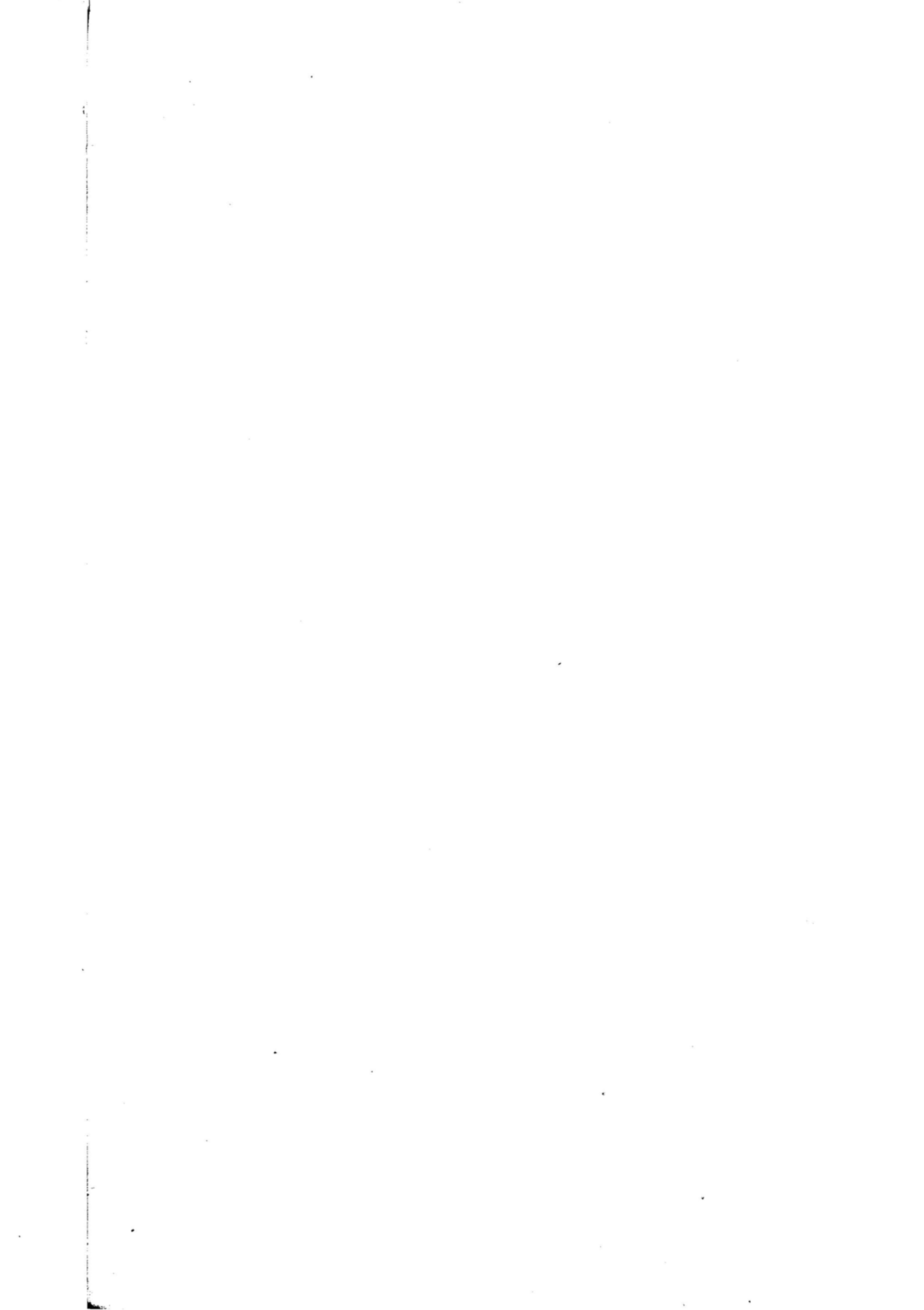

# TAVOLE RELATIVE ALLE IMPRESE

		PUBBLICATE (*)																				DISPONIBILI											
		1.1	1.2	1.3	1.4	1.5	2.1	2.2	2.3	3.1	3.2	3.3	3.4	3.5	3.6	3.7	3.8	3.9	3.10	3.11	4.1	4.2	1	2	3	4	5	6	7	33	34	35	
COPERTURA	IMPRESE ARTIGIANE																																
	IMPRESE E ISTITUZIONI																																
	IMPRESE COMMERCIO AMBULANTE																																
IMPRESE PER CLASSE DI ADDETTI																																	
ADDETTI	CLASSE																																
	NUMERO																																
	CATEGORIA POSIZIONALE																																
ATTIVITÀ ECONOMICA	PRINCIPALE	SETTORE																															
		DIVISIONE (*)																															
		GRUPPO																															
	SECONDARIA																																
LOCALIZZAZIONE	SINGOLO COMUNE																																
	CAPOLUOGO E ALTRI COMUNI																																
	SEZIONE DI CENSIMENTO																																
FORMA GIURIDICA																																	
DIFFUSIONE	TERRITORIALE																																
	ESTERA																																
UNITÀ LOCALI DIPENDENTI																																	
IMPORTAZIONE ED ESPORTAZIONE																																	
TIPO DI PRODUZIONE																																	
ATTREZZATURE INFORMATICHE																																	
LEASING																																	
IMPRESE CONSORZIATE O ASSOCIATE																																	
POPOLAZIONE RESIDENTE																																	
MEZZI DI TRASPORTO																																	
SERIE STORICHE	CONFRONTI CENSIMENTI 71, 81, 91																																
	CONFRONTI CENSIMENTI 81, 91																																

(\*) Nella tav. 1.4 sono riportate le variazioni, tramite numeri indici, delle variabili evidenziate

(\*) Classe e categoria di attività

(\*) Variabile presente soltanto nelle tavole relative alle unità locali

- = Imprese
- = Esercizi di commercio ambulante
- = Imprese artigiane
- = Imprese ed istituzioni in complesso

# TAVOLE RELATIVE ALLE ISTITUZIONI

		PUBBLICATE											DISPONIBILI						
		2.1	2.4	2.5	3.12	3.13	3.14	3.15	3.16	3.17	3.18	4.1	4.2	8	9	10	33	34	36
ISTITUZIONI PER CLASSE DI ADDETTI		■			■	■	■	■	■	■	■	■						■	■
IMPRESE E ISTITUZIONI																		■	■
ADDETTI	CLASSE				■	■	■	■	■	■	■	■						■	■
	NUMERO			■		■		■		■	■	■	■			■			
	CATEGORIA POSIZIONALE																		
ATTIVITÀ ECONOMICA	PRINCIPALE	SETTORE																■	
		DIVISIONE (*)																	
		GRUPPO	■					■	■	■	■	■	■						■
	SECONDARIA (*)																		
LOCALIZZAZIONE	SINGOLO COMUNE												■	■				■	■
	CAPOLUOGO E ALTRI COMUNI				■		■		■	■	■	■	■	■	■	■			
	SEZIONE DI CENSIMENTO																	■	■
FORMA ISTITUZIONALE			■	■	■	■												■	■
DIFFUSIONE TERRITORIALE			■	■					■									■	■
UNITÀ LOCALI DIPENDENTI									■	■								■	■
ATTREZZATURE INFORMATICHE			■	■															
LEASING			■	■															
ISTITUZIONI CONSORZIATE O ASSOCIATE			■	■															
POPOLAZIONE RESIDENTE			■	■															
ISTITUZIONI PUBBLICHE O PRIVATE				■	■	■	■	■	■	■	■	■	■					■	■

(\*) Variabile presente soltanto nelle tavole relative alle unità locali

(\*) Variabile presente soltanto nelle tavole relative alle imprese



= Istituzioni



= Imprese ed istituzioni in complesso

# TAVOLE RELATIVE ALLE UNITÀ LOCALI

		PUBBLICATE (*)																																			
		1.5	1.6	1.7	1.8	1.9	2.1	2.2	2.3	2.4	2.5	2.6	2.7	3.19	3.20	3.21	3.22	3.23	3.24	3.25	3.26	3.27	3.28	3.29	3.30	3.31	3.32	3.33	3.34	3.35	3.36	4.1	4.2	4.3	4.4		
ADDETTI	CLASSE																																				
	NUMERO																																				
UNITÀ LOCALI PER CLASSE DI ADDETTI																																					
ATTIVITÀ ECONOMICA	PRINCIPALE	SETTORE																																			
		DIVISIONE																																			
		GRUPPO																																			
	SECONDARIA (*)																																				
SUPERFICIE	COPERTA (classe)																																				
	NON COPERTA (classe) (*)																																				
	DI VENDITA (classe) (*)																																				
	TOTALE (*)																																				
LOCALIZZAZIONE	SINGOLO COMUNE																																				
	CAPOLUOGO E ALTRI COMUNI																																				
	SEZIONE DI CENSIMENTO (*)																																				
AMPIEZZA DEMOGRAFICA DEI COMUNI																																					
OPERATIVE O AMMINISTRATIVO/GESTIONALI																																					
UNITÀ LOCALI ARTIGIANE																																					
SERIE STORICHE	CONFRONTI CENSIMENTI 71, 81, 91																																				
	CONFRONTI CENSIMENTI 81, 91																																				
ISTITUZIONI PUBBLICHE O PRIVATE																																					
POPOLAZIONE RESIDENTE																																					
CENTRI DECISIONALI	UNITÀ LOCALI CON SEDE (*) FUORI PROVINCIA																																				
	UNITÀ LOCALI PER PROVINCIA DELLA SEDE (*)																																				
	UNITÀ LOCALI PER DIFFUSIONE TERRITORIALE DELLA SEDE (*)																																				
MEZZI DI TRASPORTO																																					
FORMA GIURIDICA O ISTITUZIONALE																																					
OCCUPAZIONE	ADDETTI DIPENDENTI E INDIPENDENTI																																				
	SINGOLE CATEGORIE POSIZIONALI																																				
	PART-TIME																																				
	CONTRATTO DI FORMAZIONE-LAVORO																																				
	PERSONALE VOLONTARIO																																				
	SESSO																																				

(\*) Nella tav. 1.9 sono riportate le variazioni, tramite numeri indici, delle variabili evidenziate

(\*) Variabile presente nelle tavole disponibili relative alle unità locali o nelle tavole relative alle imprese e istituzioni

- = Solo unità locali delle imprese
- = Solo unità locali delle istituzioni
- = Unità locali delle imprese e delle istituzioni in complesso



segue **TAVOLE RELATIVE ALLE UNITÀ LOCALI**

		DISPONIBILI																																
		11	12	13	14	15	16	17	18	19	20	21	22	23	24	25	26	27	28	29	30	31	32	33	34	35	36	37	38	39	40	41		
ADDETTI	CLASSE																																	
	NUMERO																																	
UNITÀ LOCALI PER CLASSE DI ADDETTI																																		
ATTIVITÀ ECONOMICA	PRINCIPALE																																	
	SETTORE																																	
	DIVISIONE																																	
	GRUPPO																																	
SECONDARIA (*)																																		
SUPERFICIE	COPERTA (classe)																																	
	NON COPERTA (classe)																																	
	DI VENDITA (classe)																																	
	TOTALE																																	
LOCALIZZAZIONE	SINGOLO COMUNE																																	
	CAPOLUOGO E ALTRI COMUNI																																	
	SEZIONE DI CENSIMENTO																																	
	AMPIEZZA DEMOGRAFICA DEI COMUNI (*)																																	
OPERATIVE O AMMINISTRATIVO/GESTIONALI																																		
UNITÀ LOCALI ARTIGIANE																																		
SERIE STORICHE	CONFRONTI CENSIMENTI 71, 81, 91 (*)																																	
	CONFRONTI CENSIMENTI 81, 91 (*)																																	
ISTITUZIONI PUBBLICHE O PRIVATE																																		
POPOLAZIONE RESIDENTE (*)																																		
CENTRI DECISIONALI	UNITÀ LOCALI CON SEDE FUORI PROVINCIA																																	
	UNITÀ LOCALI PER PROVINCIA DELLA SEDE																																	
	UNITÀ LOCALI PER DIFFUSIONE TERRITORIALE DELLA SEDE																																	
MEZZI DI TRASPORTO																																		
FORMA GIURIDICA O ISTITUZIONALE																																		
OCCUPAZIONE	ADDETTI DIPENDENTI E INDIPENDENTI																																	
	SINGOLE CATEGORIE POSIZIONALI (*)																																	
	PART-TIME																																	
	CONTRATTO DI FORMAZIONE-LAVORO																																	
	PERSONALE VOLONTARIO																																	
	SESSO																																	

(\*) Classe di attività economica del commercio fisso al minuto

(\*) Variabile presente nelle tavole pubblicate relative alle unità locali o nelle tavole relative alle imprese e istituzioni

- = Solo unità locali delle imprese
- = Solo unità locali delle istituzioni
- = Unità locali artigiane
- = Unità locali delle imprese e delle istituzioni in complesso

Grafici



Grafico 1 - Addetti alle unità locali ogni 100 abitanti (a) per Comune

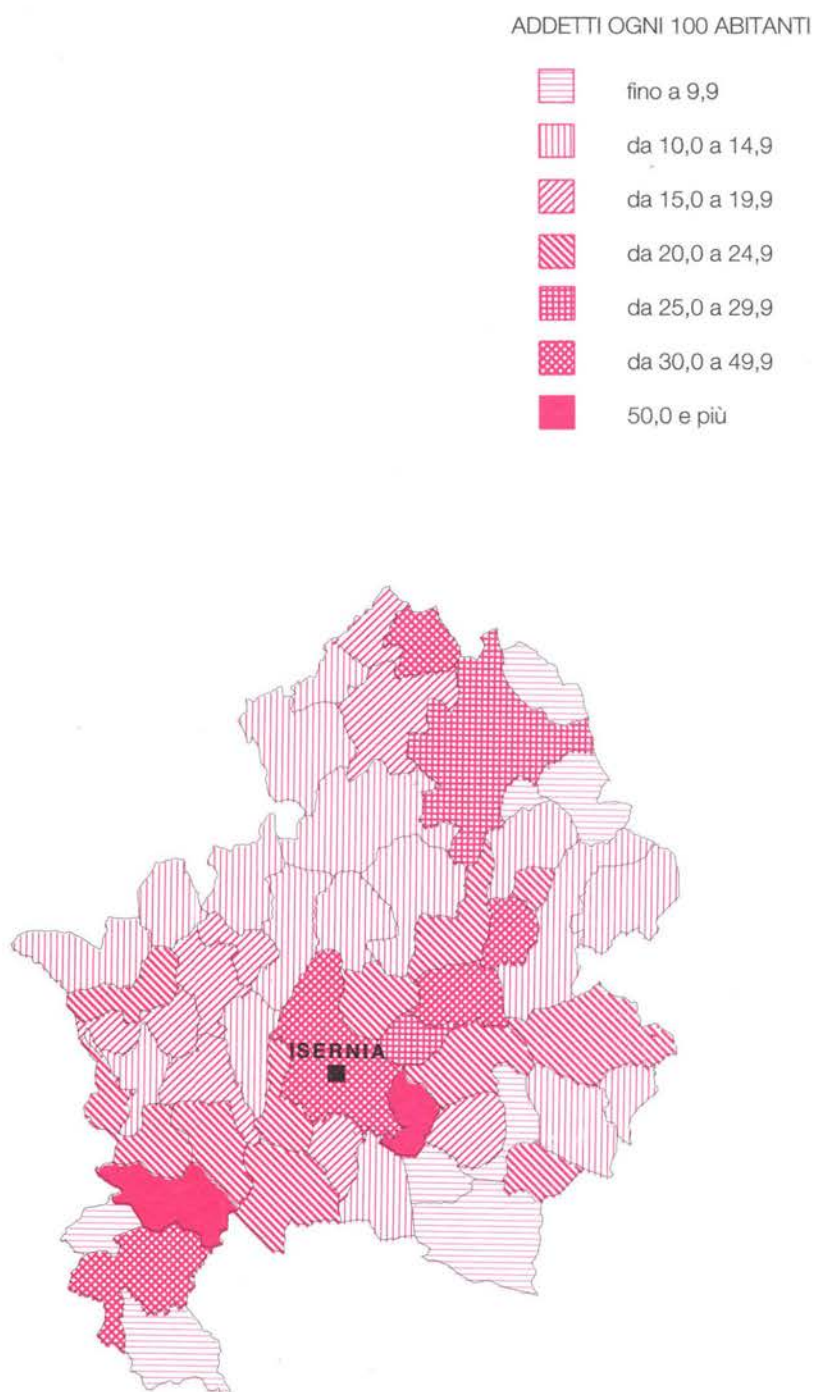

(a) Popolazione residente pubblicata in 13° Censimento generale della popolazione - 20 ottobre 1991 - Popolazione legale, Istat, giugno 1993

**Grafico 2 - Imprese, unità locali e addetti dal 1971 al 1991 (a)**

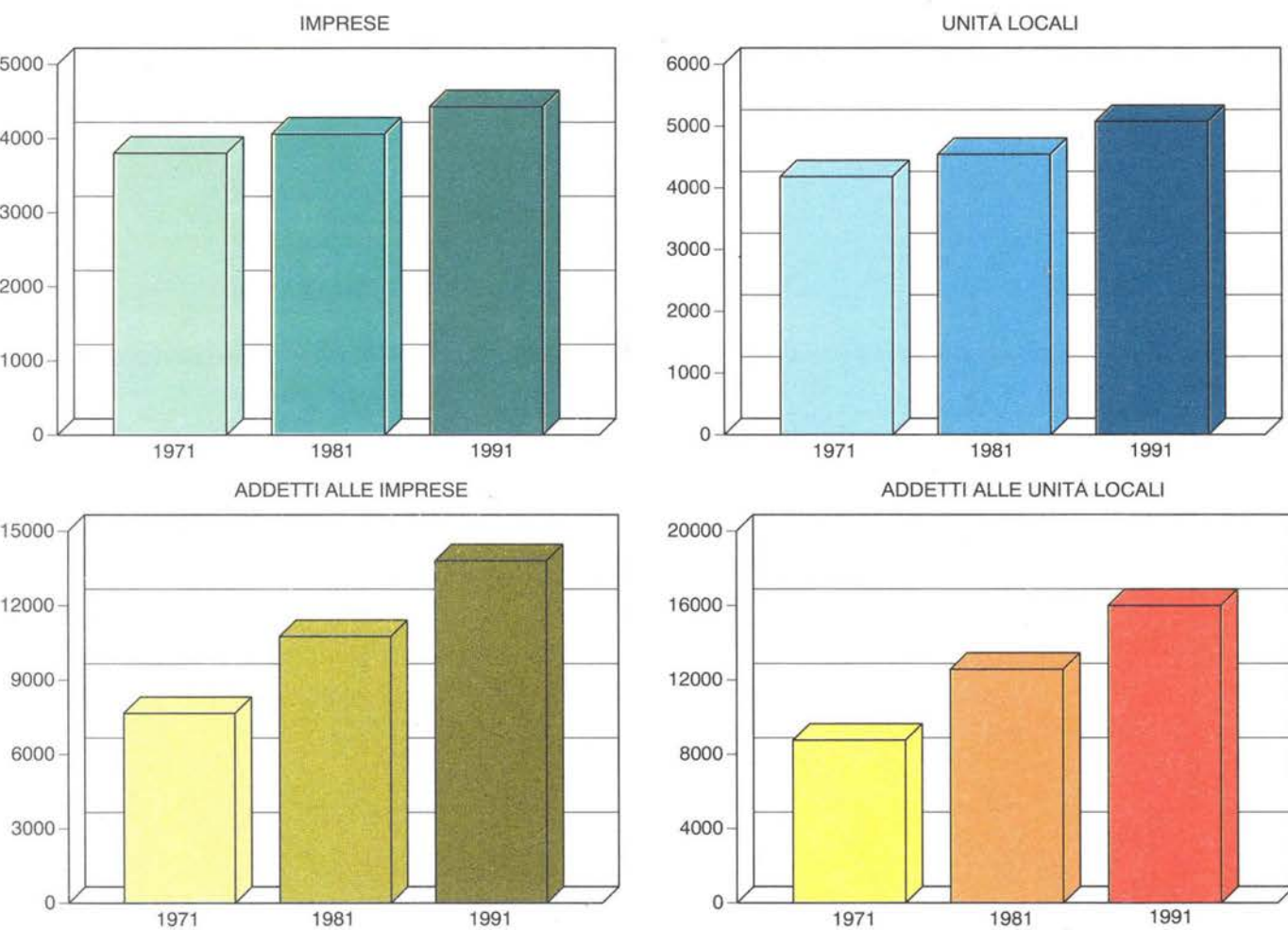

**Grafico 3 - Addetti alle unità locali dal 1971 al 1991 nei principali settori dell'industria e dei servizi (a)**

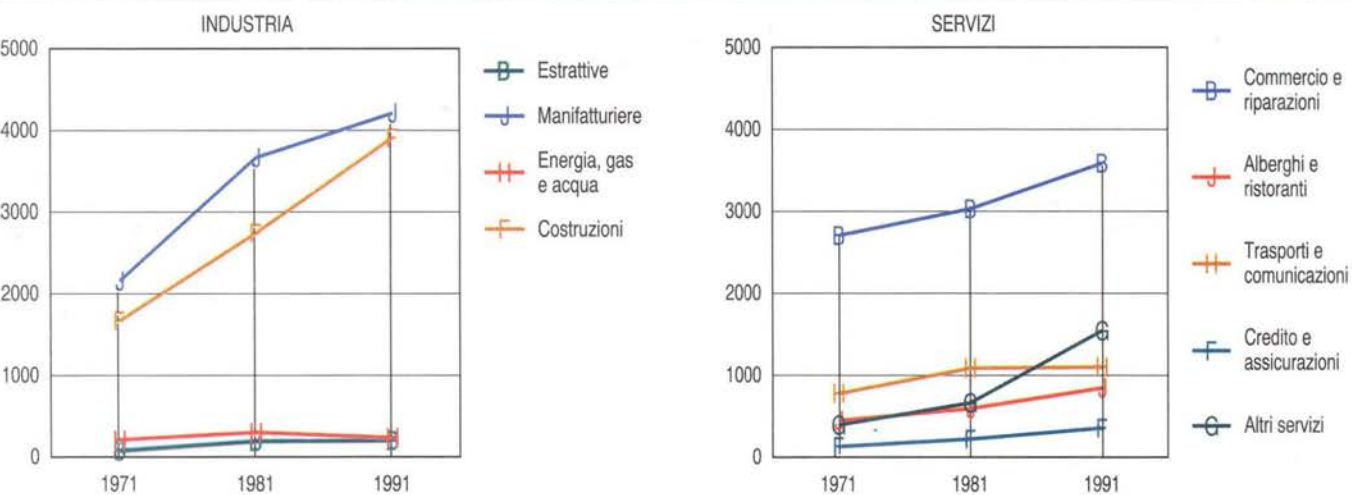

(a) A parità di campo di osservazione del Censimento 1971.

Grafico 4 - Unità locali e addetti dal 1971 al 1991 per settore di attività economica (a) (composizione percentuale)

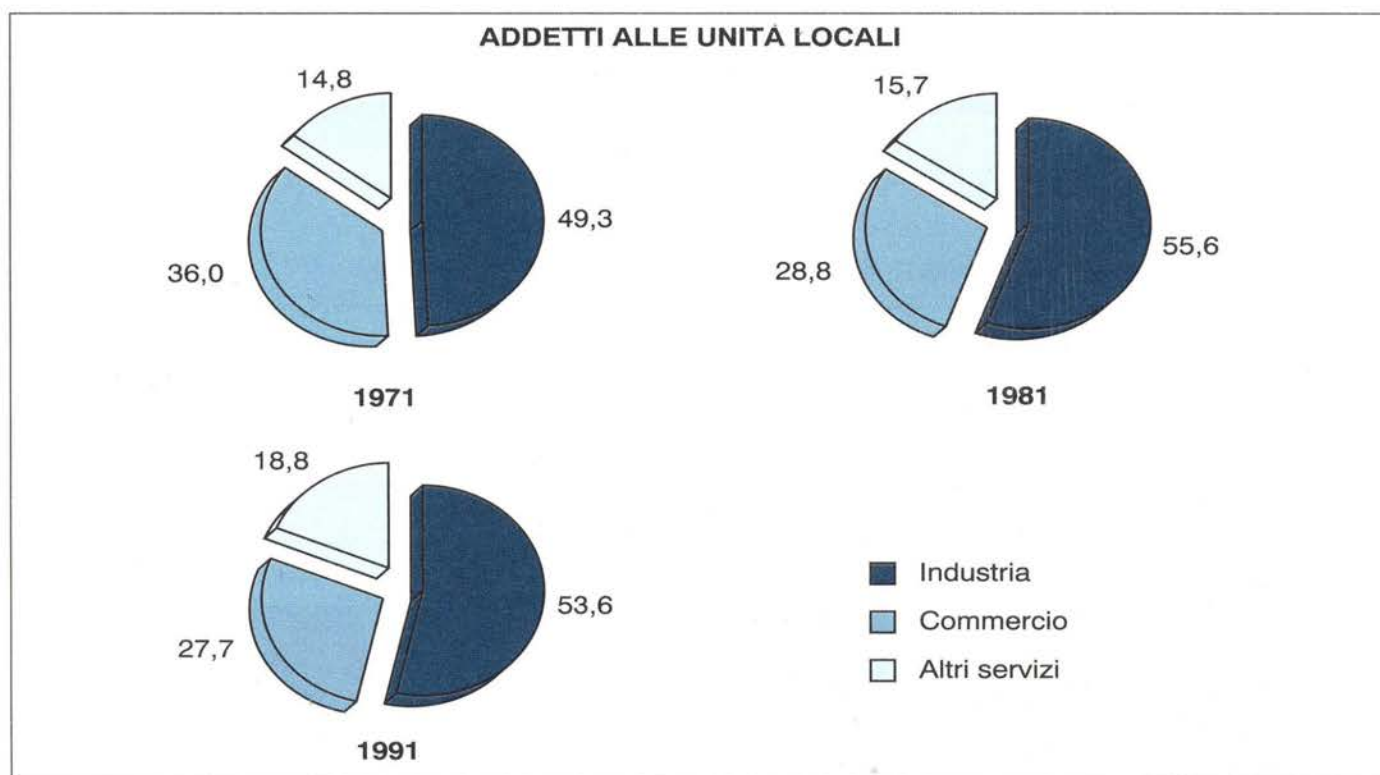
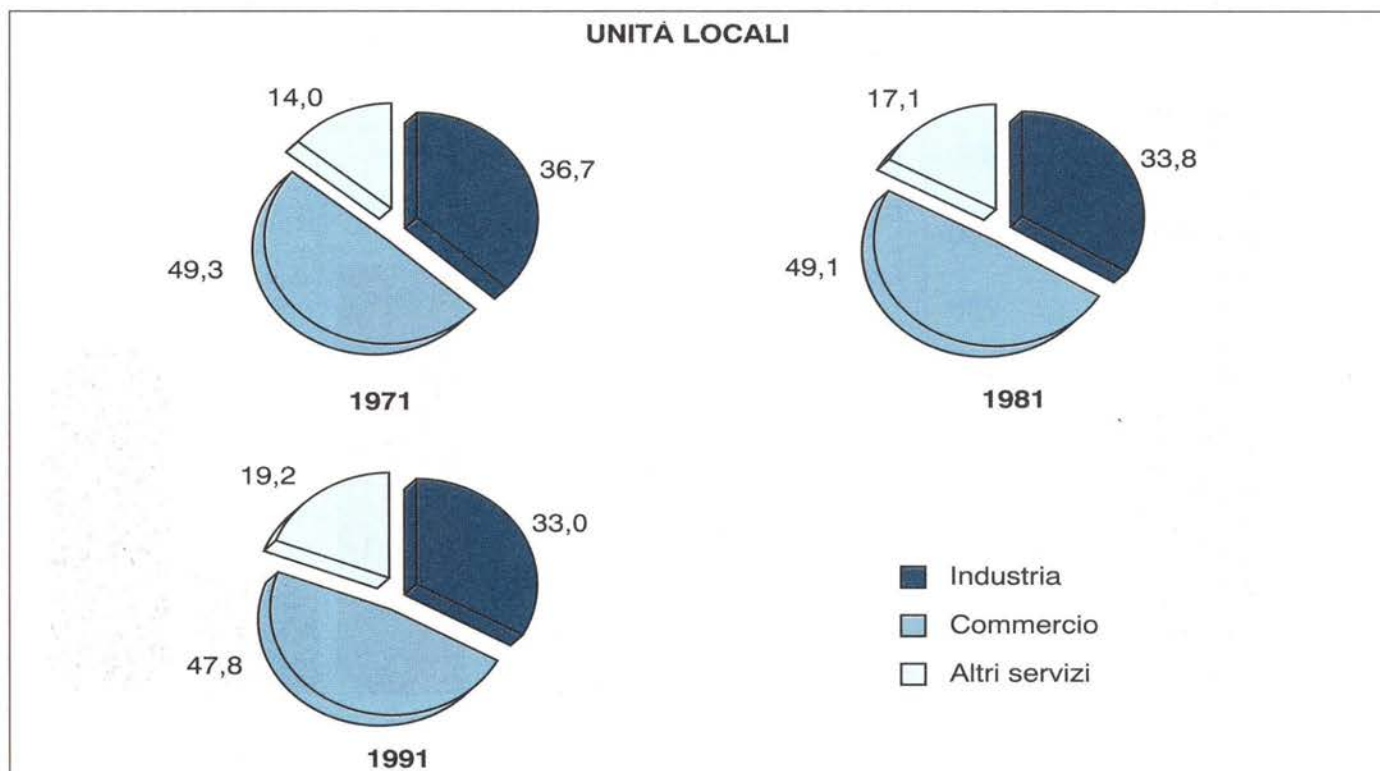

(a) A parità di campo di osservazione del Censimento 1971.

**Grafico 5 - Imprese per forma giuridica**

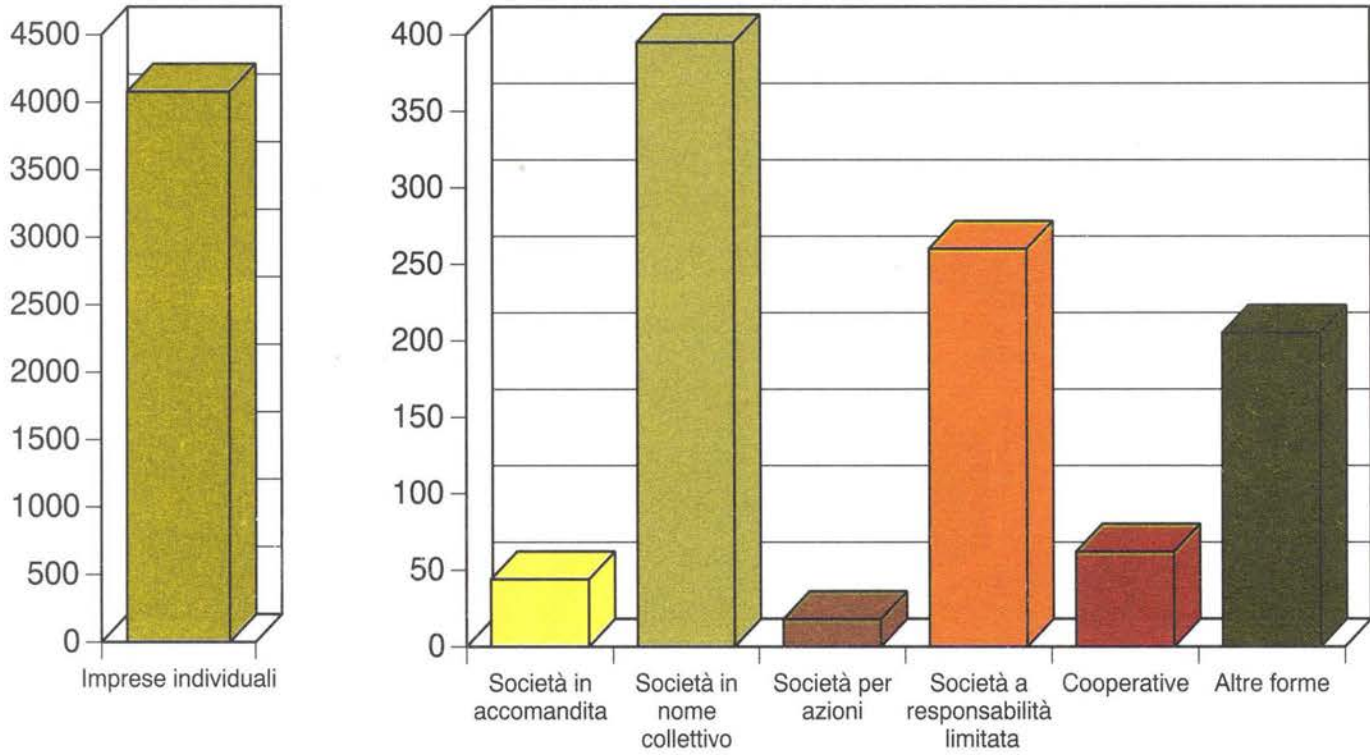

**Grafico 6 - Addetti alle unità locali ogni 100 abitanti**

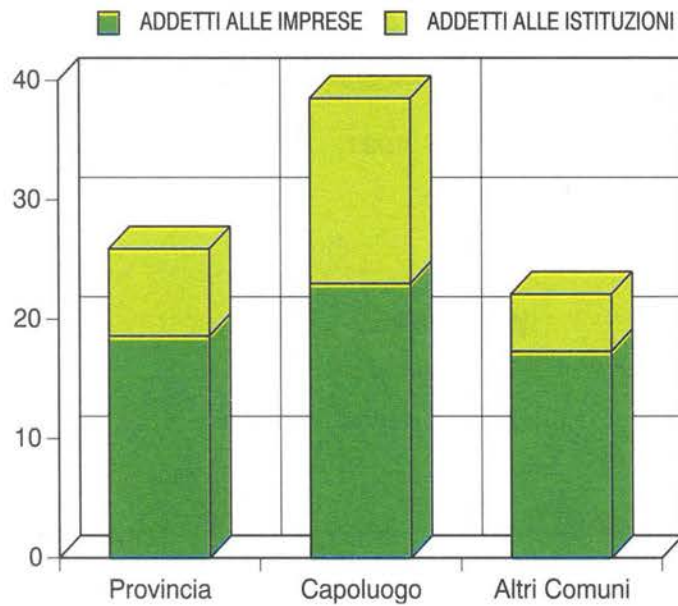

**Grafico 7 - Addetti alle unità locali per sesso e settore di attività economica**

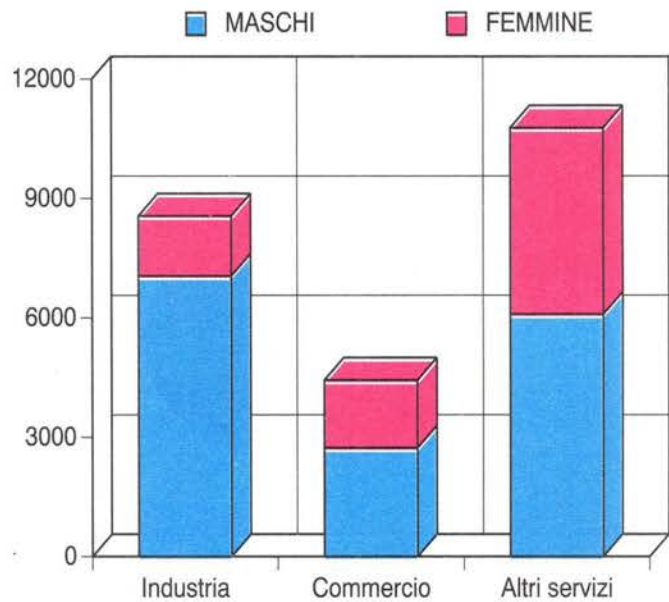

**Grafico 8 - Variazione percentuale delle unità locali del 1991 rispetto al 1981 per settore di attività economica (a)**

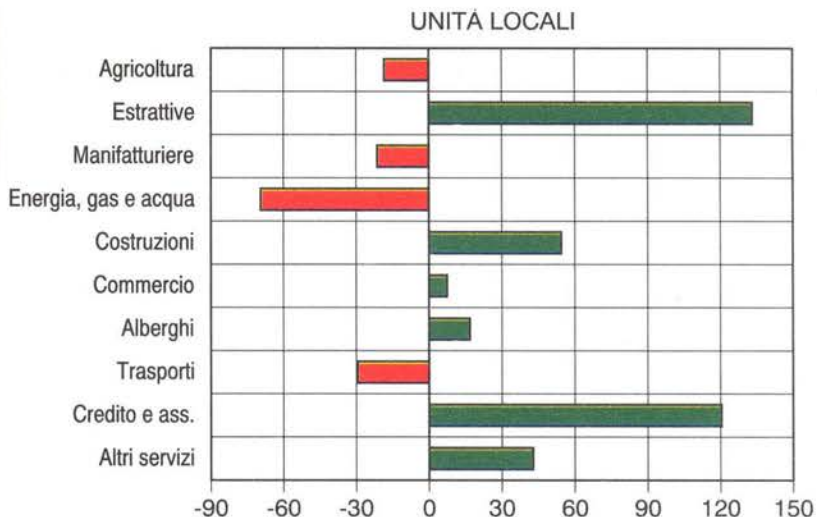

**Grafico 9 - Variazione percentuale degli addetti alle unità locali del 1991 rispetto al 1981 per settore di attività economica (a)**

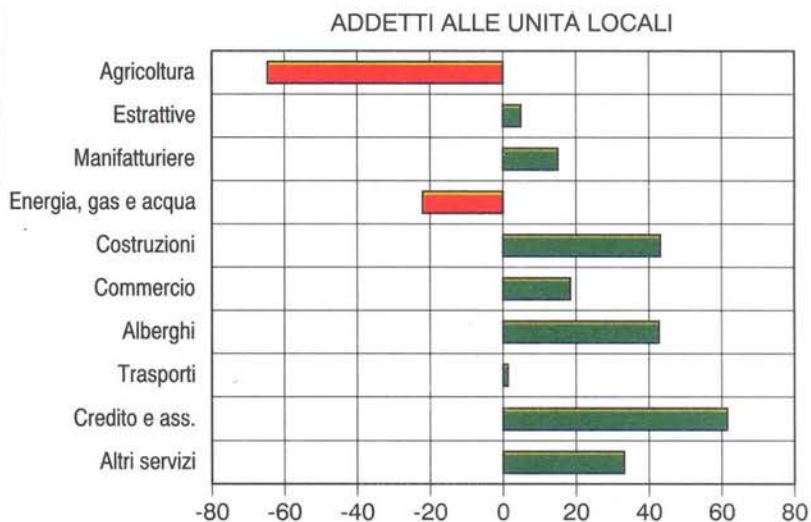

**Grafico 10 - Numero medio di addetti per unità locale di impresa per settore di attività economica**

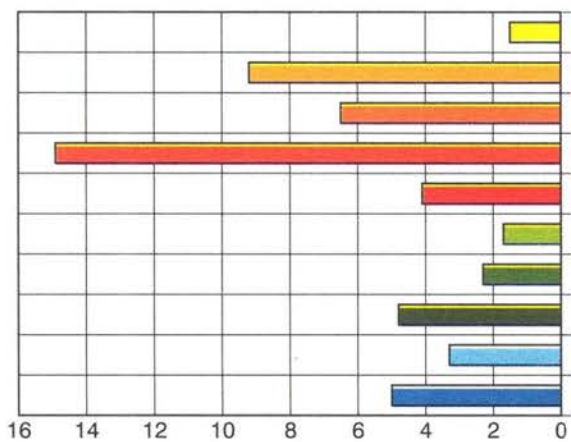

**Grafico 11 - Addetti alle unità locali delle imprese per settore di attività economica**

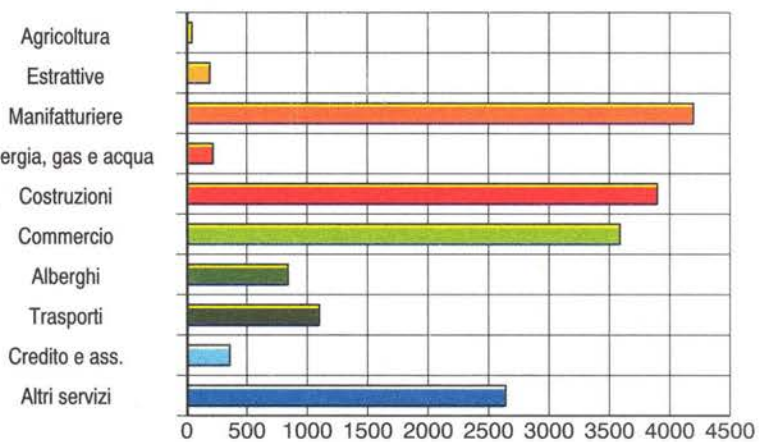

(a) A parità di campo di osservazione del Censimento 1981.



**Grafico 12 - Addetti alle unità locali delle imprese per attività manifatturiera**

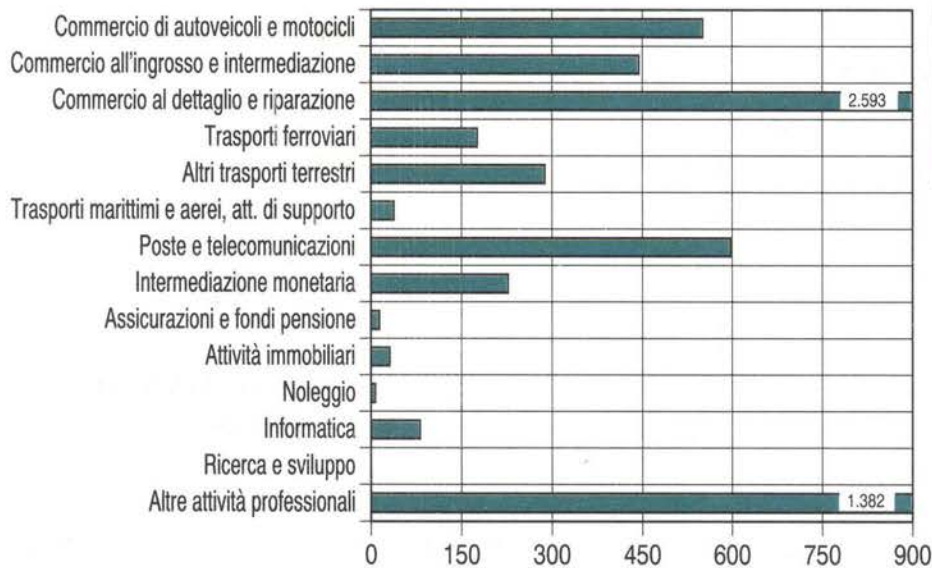
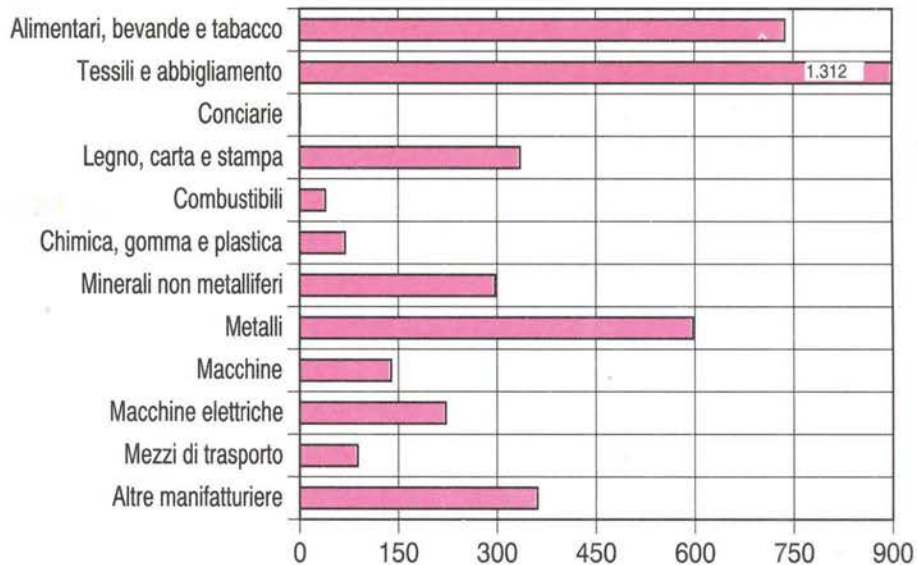

**Grafico 13 - Addetti alle unità locali delle imprese per alcune attività dei servizi**

**Grafico 14 - Addetti alle unità locali delle istituzioni per alcune attività dei servizi**

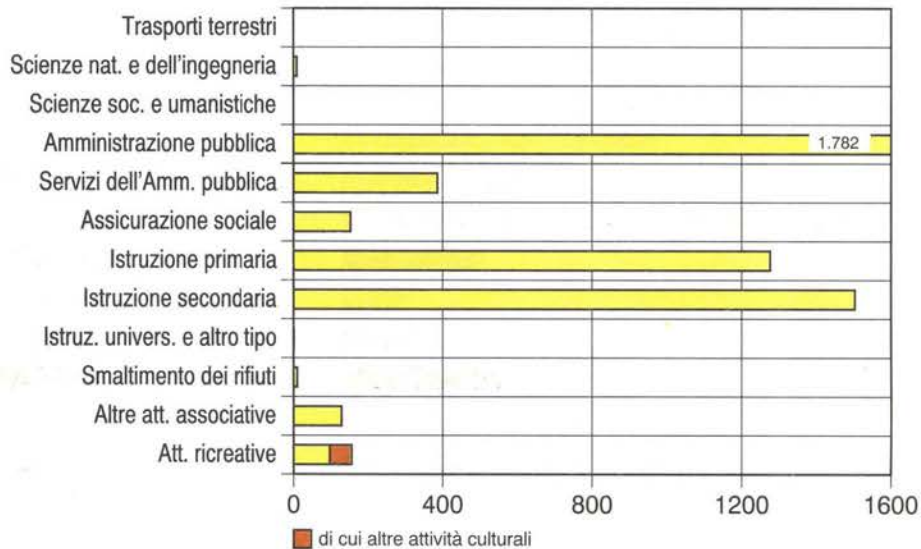

**Grafico 15 - Addetti alle unità locali delle imprese secondo la posizione nella professione e il sesso**

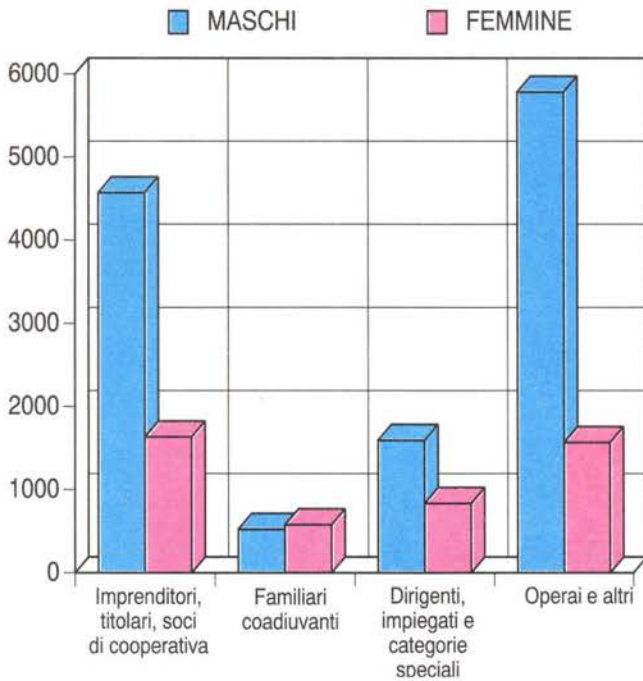

**Grafico 16 - Addetti alle unità locali delle istituzioni secondo la posizione nella professione e il sesso**

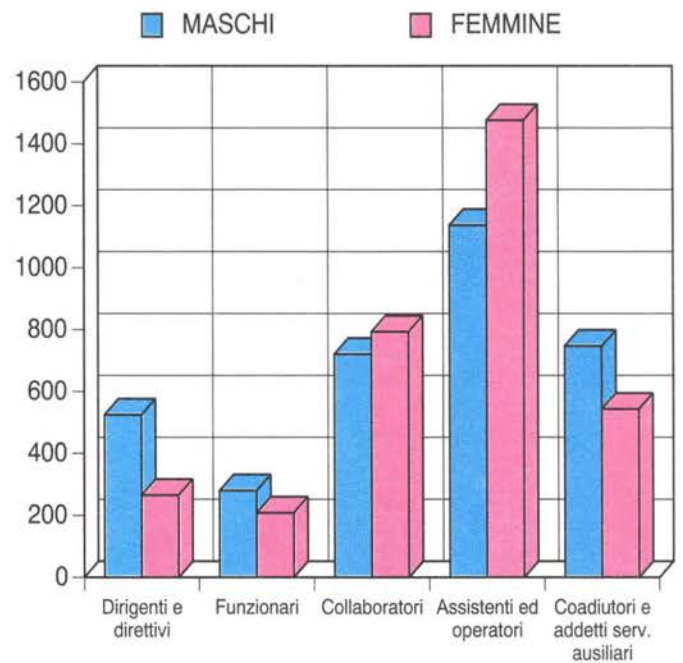

**Grafico 17 - Unità locali delle istituzioni e addetti per forma istituzionale**

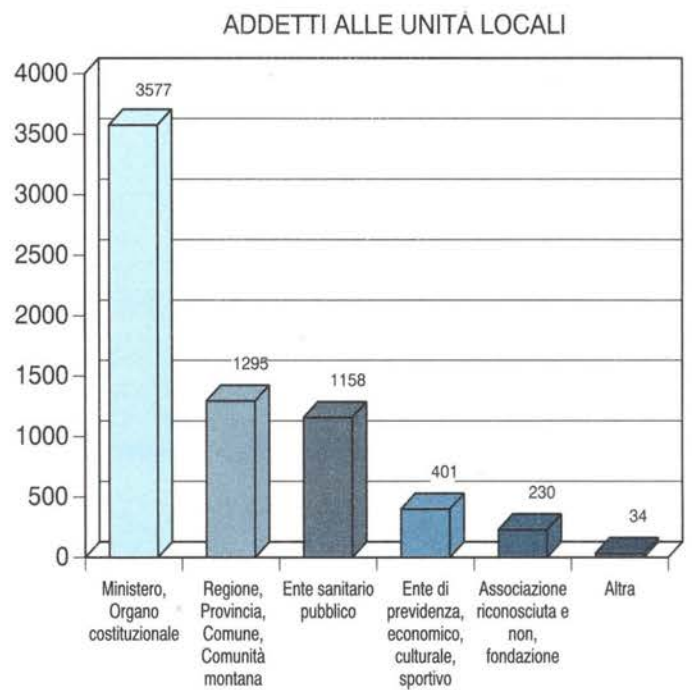
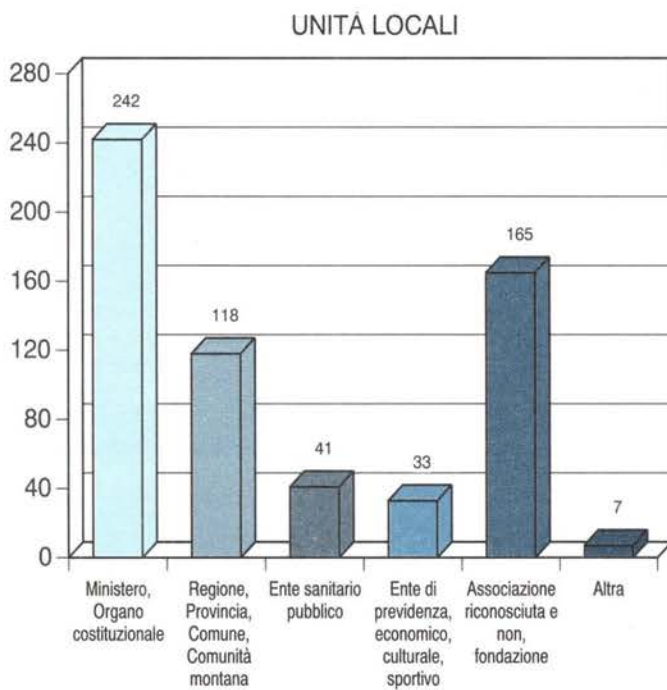



**Parte prima**

**I caratteri generali**

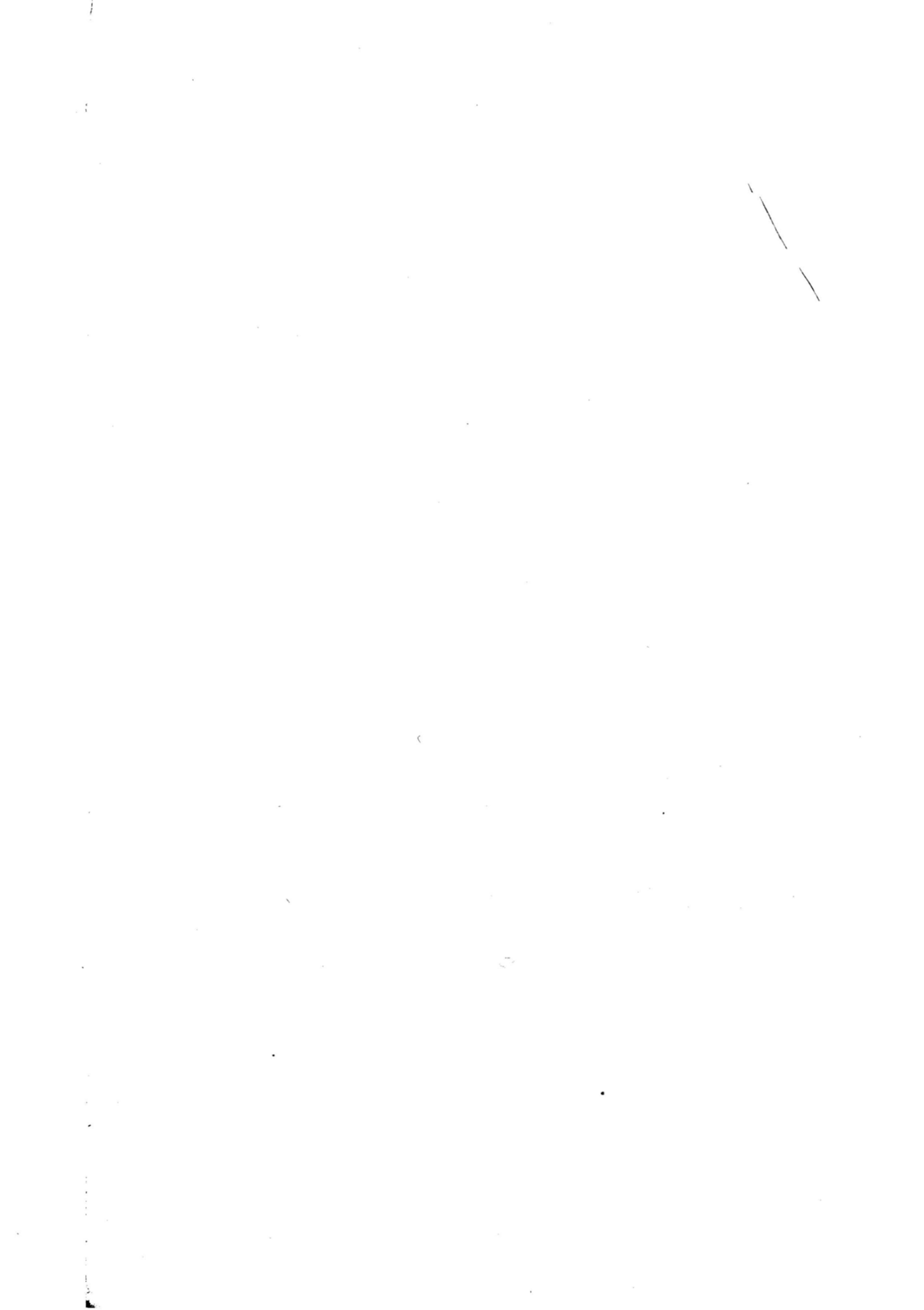

# CAPITOLO 1 - ISERNIA NEGLI ULTIMI 20 ANNI ATTRAVERSO I CENSIMENTI

Tavola 1.1 - Imprese e addetti per settore di attività economica (a)

ATTIVITÀ ECONOMICHE 1991	NUMERI INDICI - 1971 = 100												ADDETTI PER IMPRESA			
	1971		1981		1991 (b)		1981		1991		1971	1981	1991			
	Imprese	Addetti	Imprese	Addetti	Imprese	Addetti	Imprese	Addetti	Imprese	Addetti						
CAMPO DI OSSERVAZIONE DEI SINGOLI CENSIMENTI																
DATI ASSOLUTI																
Agricoltura e pesca (c)	128	253	33	95	30	48	25,8	37,5	23,4	19,0	2,0	2,9	1,6			
Industria estrattiva	7	39	5	114	8	184	71,4	292,3	114,3	471,8	5,6	22,8	23,0			
Industria manifatturiera	977	2.195	790	3.666	605	3.892	80,9	167,0	61,9	177,3	2,2	4,6	6,4			
Energia, gas e acqua	9	67	4	15	1	6	44,4	22,4	11,1	9,0	7,4	3,8	6,0			
Costruzioni	296	1.358	544	2.366	752	3.632	183,8	174,2	254,1	267,5	4,6	4,3	4,8			
Commercio e riparazioni	1.730	2.687	1.848	2.976	1.914	3.463	106,8	110,8	110,6	128,9	1,6	1,6	1,8			
Alberghi e pubblici esercizi	236	426	298	587	344	812	126,3	137,8	145,8	190,6	1,8	2,0	2,4			
Trasporti e comunicazioni	185	242	202	341	128	327	109,2	140,9	69,2	135,1	1,3	1,7	2,6			
Credito e assicurazioni	19	44	27	68	79	178	142,1	154,5	415,8	404,5	2,3	2,5	2,3			
Altri servizi	219	349	321	725	1.200	2.522	146,6	207,7	547,9	722,6	1,6	2,3	2,1			
<b>TOTALE</b>	<b>3.806</b>	<b>7.660</b>	<b>4.072</b>	<b>10.953</b>	<b>5.061</b>	<b>15.064</b>	<b>107,0</b>	<b>143,0</b>	<b>133,0</b>	<b>196,7</b>	<b>2,0</b>	<b>2,7</b>	<b>3,0</b>			
COMPOSIZIONE PERCENTUALE																
Agricoltura e pesca (c)	3,4	3,3	0,8	0,9	0,6	0,3										
Industria estrattiva	0,2	0,5	0,1	1,0	0,2	1,2										
Industria manifatturiera	25,7	28,7	19,4	33,5	12,0	25,8										
Energia, gas e acqua	0,2	0,9	0,1	0,1	..	..										
Costruzioni	7,8	17,7	13,4	21,6	14,9	24,1										
Commercio e riparazioni	45,5	35,1	45,4	27,2	37,8	23,0										
Alberghi e pubblici esercizi	6,2	5,6	7,3	5,4	6,8	5,4										
Trasporti e comunicazioni	4,9	3,2	5,0	3,1	2,5	2,2										
Credito e assicurazioni	0,5	0,6	0,7	0,6	1,6	1,2										
Altri servizi	5,8	4,6	7,9	6,6	23,7	16,7										
<b>TOTALE</b>	<b>100,0</b>	<b>100,0</b>	<b>100,0</b>	<b>100,0</b>	<b>100,0</b>	<b>100,0</b>										
A PARITÀ DI CAMPO DI OSSERVAZIONE DEL CENSIMENTO 1971																
DATI ASSOLUTI																
Agricoltura e pesca (c)	128	253	33	95	30	48	25,8	37,5	23,4	19,0	2,0	2,9	1,6			
Industria estrattiva	7	39	5	114	8	184	71,4	292,3	114,3	471,8	5,6	22,8	23,0			
Industria manifatturiera	977	2.195	790	3.666	605	3.892	80,9	167,0	61,9	177,3	2,2	4,6	6,4			
Energia, gas e acqua	9	67	4	15	1	6	44,4	22,4	11,1	9,0	7,4	3,8	6,0			
Costruzioni	296	1.358	544	2.366	752	3.632	183,8	174,2	254,1	267,5	4,6	4,3	4,8			
Commercio e riparazioni	1.730	2.687	1.848	2.976	1.914	3.463	106,8	110,8	110,6	128,9	1,6	1,6	1,8			
Alberghi e pubblici esercizi	236	426	298	587	344	812	126,3	137,8	145,8	190,6	1,8	2,0	2,4			
Trasporti e comunicazioni	185	242	202	341	128	327	109,2	140,9	69,2	135,1	1,3	1,7	2,6			
Credito e assicurazioni	19	44	27	68	79	178	142,1	154,5	415,8	404,5	2,3	2,5	2,3			
Altri servizi	219	349	313	530	572	1.268	142,9	151,9	261,2	363,3	1,6	1,7	2,2			
<b>TOTALE</b>	<b>3.806</b>	<b>7.660</b>	<b>4.064</b>	<b>10.758</b>	<b>4.433</b>	<b>13.810</b>	<b>106,8</b>	<b>140,4</b>	<b>116,5</b>	<b>180,3</b>	<b>2,0</b>	<b>2,6</b>	<b>3,1</b>			
COMPOSIZIONE PERCENTUALE																
Agricoltura e pesca (c)	3,4	3,3	0,8	0,9	0,7	0,3										
Industria estrattiva	0,2	0,5	0,1	1,1	0,2	1,3										
Industria manifatturiera	25,7	28,7	19,4	34,1	13,6	28,2										
Energia, gas e acqua	0,2	0,9	0,1	0,1	..	..										
Costruzioni	7,8	17,7	13,4	22,0	17,0	26,3										
Commercio e riparazioni	45,5	35,1	45,5	27,7	43,2	25,1										
Alberghi e pubblici esercizi	6,2	5,6	7,3	5,5	7,8	5,9										
Trasporti e comunicazioni	4,9	3,2	5,0	3,2	2,9	2,4										
Credito e assicurazioni	0,5	0,6	0,7	0,6	1,8	1,3										
Altri servizi	5,8	4,6	7,7	4,9	12,9	9,2										
<b>TOTALE</b>	<b>100,0</b>	<b>100,0</b>	<b>100,0</b>	<b>100,0</b>	<b>100,0</b>	<b>100,0</b>										

(a) Cfr. "Avvertenze al cap. 1", pag. 38  
(b) Escluse le istituzioni e i relativi addetti  
(c) Comprende: attività dei servizi connesse all'agricoltura e zootecnia non rientranti nel campo di osservazione del censimento dell'agricoltura; caccia e cattura di animali per allevamento e ripopolamento di selvaggina e servizi connessi; aziende di utilizzazione di foreste e di boschi, consorzi di forestazione e rimboschimento e servizi connessi; pesca, piscicoltura e servizi connessi

**Tavola 1.2 - Imprese e addetti per classe di addetti (a)**

CLASSI DI ADDETTI	1971		1981		1991 (b)		ADDETTI PER IMPRESA		
	Imprese	Addetti	Imprese	Addetti	Imprese	Addetti	1971	1981	1991
<b>CAMPO DI OSSERVAZIONE DEI SINGOLI CENSIMENTI</b>									
<b>DATI ASSOLUTI</b>									
1	2.440	2.440	2.404	2.404	2.859	2.859	1,0	1,0	1,0
2	852	1.704	878	1.756	975	1.950	2,0	2,0	2,0
3 - 5	360	1.278	523	1.912	790	2.900	3,6	3,7	3,7
6 - 9	80	564	135	946	219	1.608	7,1	7,0	7,3
10 - 19	50	711	85	1.077	140	1.924	14,2	12,7	13,7
20 - 49	18	509	27	813	64	1.812	28,3	30,1	28,3
50 - 99	5	334	11	696	5	324	66,8	63,3	64,8
100 - 199	1	120	8	1.093	5	615	120,0	136,6	123,0
200 - 499	-	-	1	256	4	1.072	-	256,0	268,0
500 - 999	-	-	-	-	-	-	-	-	-
1.000 e più	-	-	-	-	-	-	-	-	-
<b>TOTALE</b>	<b>3.806</b>	<b>7.660</b>	<b>4.072</b>	<b>10.953</b>	<b>5.061</b>	<b>15.064</b>	<b>2,0</b>	<b>2,7</b>	<b>3,0</b>
<b>COMPOSIZIONE PERCENTUALE</b>									
1	64,1	31,9	59,0	21,9	56,5	19,0			
2	22,4	22,2	21,6	16,0	19,3	12,9			
3 - 5	9,5	16,7	12,8	17,5	15,6	19,3			
6 - 9	2,1	7,4	3,3	8,6	4,3	10,7			
10 - 19	1,3	9,3	2,1	9,8	2,8	12,8			
20 - 49	0,5	6,6	0,7	7,4	1,3	12,0			
50 - 99	0,1	4,4	0,3	6,4	0,1	2,2			
100 - 199	..	1,6	0,2	10,0	0,1	4,1			
200 - 499	-	-	..	2,3	0,1	7,1			
500 - 999	-	-	-	-	-	-			
1000 e più	-	-	-	-	-	-			
<b>TOTALE</b>	<b>100,0</b>	<b>100,0</b>	<b>100,0</b>	<b>100,0</b>	<b>100,0</b>	<b>100,0</b>			
<b>A PARITÀ DI CAMPO DI OSSERVAZIONE DEL CENSIMENTO 1971</b>									
<b>DATI ASSOLUTI</b>									
1	2.440	2.440	2.402	2.402	2.380	2.380	1,0	1,0	1,0
2	852	1.704	878	1.756	903	1.806	2,0	2,0	2,0
3 - 5	360	1.278	522	1.909	742	2.713	3,6	3,7	3,7
6 - 9	80	564	134	939	206	1.515	7,1	7,0	7,4
10 - 19	50	711	83	1.049	128	1.759	14,2	12,6	13,7
20 - 49	18	509	26	775	61	1.742	28,3	29,8	28,6
50 - 99	5	334	11	696	5	324	66,8	63,3	64,8
100 - 199	1	120	7	976	4	499	120,0	139,4	124,8
200 - 499	-	-	1	256	4	1.072	-	256,0	268,0
500 - 999	-	-	-	-	-	-	-	-	-
1.000 e più	-	-	-	-	-	-	-	-	-
<b>TOTALE</b>	<b>3.806</b>	<b>7.660</b>	<b>4.064</b>	<b>10.758</b>	<b>4.433</b>	<b>13.810</b>	<b>2,0</b>	<b>2,6</b>	<b>3,1</b>
<b>COMPOSIZIONE PERCENTUALE</b>									
1	64,1	31,9	59,1	22,3	53,7	17,2			
2	22,4	22,2	21,6	16,3	20,4	13,1			
3 - 5	9,5	16,7	12,8	17,7	16,7	19,6			
6 - 9	2,1	7,4	3,3	8,7	4,6	11,0			
10 - 19	1,3	9,3	2,0	9,8	2,9	12,7			
20 - 49	0,5	6,6	0,6	7,2	1,4	12,6			
50 - 99	0,1	4,4	0,3	6,5	0,1	2,3			
100 - 199	..	1,6	0,2	9,1	0,1	3,6			
200 - 499	-	-	..	2,4	0,1	7,8			
500 - 999	-	-	-	-	-	-			
1000 e più	-	-	-	-	-	-			
<b>TOTALE</b>	<b>100,0</b>	<b>100,0</b>	<b>100,0</b>	<b>100,0</b>	<b>100,0</b>	<b>100,0</b>			

(a) Cfr. "Avvertenze al cap. 1", pag. 38  
 (b) Escluse le istituzioni e i relativi addetti

**Tavola 1.3 - Imprese e addetti per classe di addetti e settore di attività economica (a)**

ATTIVITÀ ECONOMICHE 1991	CLASSI DI ADDETTI										TOTALE	
	1 - 9		10 - 19		20 - 99		100 - 199		200 E PIÙ		1981	1991
	1981	1991	1981	1991	1981	1991	1981	1991	1981	1991		
<b>IMPRESE</b>												
Agricoltura e pesca (b)	32	30	-	-	1	-	-	-	-	-	33	30
Industria estrattiva	3	6	-	1	2	-	-	1	-	-	5	8
Industria manifatturiera	726	535	35	35	23	30	5	1	1	4	790	605
Energia, gas e acqua	4	1	-	-	-	-	-	-	-	-	4	1
Costruzioni	498	673	34	54	10	23	2	2	-	-	544	752
Commercio e riparazioni	1.841	1.894	7	19	-	1	-	-	-	-	1.848	1.914
Alberghi e pubblici esercizi	297	337	1	4	-	3	-	-	-	-	298	344
Trasporti e comunicazioni	200	122	2	5	-	1	-	-	-	-	202	128
Credito e assicurazioni	27	77	-	2	-	-	-	-	-	-	27	79
Altri servizi	312	1.165	6	18	2	11	1	1	-	-	321	1.195
<b>TOTALE</b>	<b>3.940</b>	<b>4.840</b>	<b>85</b>	<b>138</b>	<b>38</b>	<b>69</b>	<b>8</b>	<b>5</b>	<b>1</b>	<b>4</b>	<b>4.072</b>	<b>5.056</b>
<b>ADDETTI</b>												
Agricoltura e pesca (b)	61	48	-	-	34	-	-	-	-	-	95	48
Industria estrattiva	12	22	-	14	102	-	-	148	-	-	114	184
Industria manifatturiera	1.290	1.198	456	511	939	1.011	725	100	256	1.072	3.666	3.892
Energia, gas e acqua	15	6	-	-	-	-	-	-	-	-	15	6
Costruzioni	1.318	1.986	423	724	374	671	251	251	-	-	2.366	3.632
Commercio e riparazioni	2.884	3.179	92	264	-	20	-	-	-	-	2.976	3.463
Alberghi e pubblici esercizi	573	694	14	48	-	70	-	-	-	-	587	812
Trasporti e comunicazioni	319	229	22	67	-	31	-	-	-	-	341	327
Credito e assicurazioni	68	150	-	28	-	-	-	-	-	-	68	178
Altri servizi	478	1.796	70	239	60	333	117	116	-	-	725	2.484
<b>TOTALE</b>	<b>7.018</b>	<b>9.308</b>	<b>1.077</b>	<b>1.895</b>	<b>1.509</b>	<b>2.136</b>	<b>1.093</b>	<b>615</b>	<b>256</b>	<b>1.072</b>	<b>10.953</b>	<b>15.026</b>

(a) A parità di campo di osservazione 1981. Cfr. "Avvertenze al cap. 1", pag. 38

(b) Comprende: attività dei servizi connesse all'agricoltura e zootecnia non rientranti nel campo di osservazione del censimento dell'agricoltura; caccia e cattura di animali per allevamento e ripopolamento di selvaggina e servizi connessi; aziende di utilizzazione di foreste e di boschi, consorzi di forestazione e rimboscimento e servizi connessi; pesca, piscicoltura e servizi connessi

**Tavola 1.4 - Variazioni del numero delle imprese e degli addetti per settore di attività economica, classe di addetti e tipo di comune (a)**

ATTIVITÀ ECONOMICHE 1991 CLASSI DI ADDETTI	1981-1971 (b)				1991-1981 (c)			
	Imprese		Addetti		Imprese		Addetti	
	Numeri indici - 1971 = 100							
<b>ATTIVITÀ ECONOMICA</b>								
Agricoltura e pesca (d)	-95	-158	25,8	37,5	-3	-47	90,9	50,5
Industria estrattiva	-2	75	71,4	292,3	3	70	160,0	161,4
Industria manifatturiera	-187	1.471	80,9	167,0	-185	226	76,6	106,2
Energia, gas e acqua	-5	-52	44,4	22,4	-3	-9	25,0	40,0
Costruzioni	248	1.008	183,8	174,2	208	1.266	138,2	153,5
Commercio e riparazioni	118	289	106,8	110,8	66	487	103,6	116,4
Alberghi e pubblici esercizi	62	161	126,3	137,8	46	225	115,4	138,3
Trasporti e comunicazioni	17	99	109,2	140,9	-74	-14	63,4	95,9
Credito e assicurazioni	8	24	142,1	154,5	52	110	292,6	261,8
Altri servizi	94	181	142,9	151,9	874	1.759	372,3	342,6
<b>TOTALE</b>	<b>258</b>	<b>3.098</b>	<b>106,8</b>	<b>140,4</b>	<b>984</b>	<b>4.073</b>	<b>124,2</b>	<b>137,2</b>
<b>CLASSE DI ADDETTI</b>								
1	-38	-38	98,4	98,4	454	454	118,9	118,9
2	26	52	103,1	103,1	97	194	111,0	111,0
3 - 5	162	631	145,0	149,4	265	980	150,7	151,3
6 - 9	54	375	167,5	166,5	84	662	162,2	170,0
10 - 19	33	338	166,0	147,5	53	818	162,4	176,0
20 - 49	8	266	144,4	152,3	37	999	237,0	222,9
50 - 99	6	362	220,0	208,4	-6	-372	45,5	46,6
100 - 199	6	856	700,0	813,3	-3	-478	62,5	56,3
200 - 499	1	256	-	-	3	816	400,0	418,8
500 - 999	-	-	-	-	-	-	-	-
1000 e più	-	-	-	-	-	-	-	-
<b>TOTALE</b>	<b>258</b>	<b>3.098</b>	<b>106,8</b>	<b>140,4</b>	<b>984</b>	<b>4.073</b>	<b>124,2</b>	<b>137,2</b>
<b>TIPO DI COMUNE</b>								
- Comune capoluogo	297	1.102	147,7	159,8	457	1.204	149,6	140,6
- Altri comuni	-39	1.996	98,8	134,3	527	2.869	116,7	135,9
<b>TOTALE</b>	<b>258</b>	<b>3.098</b>	<b>106,8</b>	<b>140,4</b>	<b>984</b>	<b>4.073</b>	<b>124,2</b>	<b>137,2</b>

(a) Cfr. "Avvertenze al cap. 1", pag. 38

(b) A parità di campo di osservazione 1971

(c) A parità di campo di osservazione 1981

(d) Comprende: attività dei servizi connesse all'agricoltura e zootecnia non rientranti nel campo di osservazione del censimento dell'agricoltura; caccia e cattura di animali per allevamento e ripopolamento di selvaggina e servizi connessi; aziende di utilizzazione di foreste e di boschi, consorzi di forestazione e rimboscimento e servizi connessi; pesca, piscicoltura e servizi connessi



**Tavola 1.5 - Imprese, unità locali e addetti per sezione, sottosezione, divisione e gruppo di attività economica (a)**

ATTIVITÀ ECONOMICHE 1991 (b)	IMPRESE						UNITÀ LOCALI						
	1981		1991		NUMERI INDICI - 1981 = 100		1981		1991		NUMERI INDICI - 1981 = 100		
	N.	Addetti	N.	Addetti	N.	Addetti	N.	Addetti	N.	Addetti	N.	Addetti	
<b>A</b>	<b>AGRICOLTURA, CACCIA E SILVICOLTURA</b>	<b>28</b>	<b>89</b>	<b>25</b>	<b>43</b>	<b>89,3</b>	<b>48,3</b>	<b>32</b>	<b>124</b>	<b>26</b>	<b>41</b>	<b>81,3</b>	<b>33,1</b>
01	AGRICOLTURA, CACCIA E RELATIVI SERVIZI	11	55	4	8	36,4	14,5	14	82	4	8	28,6	9,8
02	SILVICOLTURA E UTILIZZAZIONE DI AREE FORESTALI E SERVIZI CONNESSI	17	34	21	35	123,5	102,9	18	42	22	33	122,2	78,6
<b>B</b>	<b>PESCA, PISCICOLTURA E SERVIZI CONNESSI</b>	<b>5</b>	<b>6</b>	<b>5</b>	<b>5</b>	<b>100,0</b>	<b>83,3</b>	<b>6</b>	<b>6</b>	<b>5</b>	<b>5</b>	<b>83,3</b>	<b>83,3</b>
05	PESCA, PISCICOLTURA E SERVIZI CONNESSI	5	6	5	5	100,0	83,3	6	6	5	5	83,3	83,3
<b>C</b>	<b>ESTRAZIONE DI MINERALI</b>	<b>5</b>	<b>114</b>	<b>8</b>	<b>184</b>	<b>160,0</b>	<b>161,4</b>	<b>9</b>	<b>185</b>	<b>21</b>	<b>194</b>	<b>233,3</b>	<b>104,9</b>
<b>CA</b>	<b>ESTRAZIONE DI MINERALI ENERGETICI</b>	-	-	-	-	-	-	-	-	-	-	-	-
10	ESTRAZIONE DI CARBON FOSSILE E LIGNITE; ESTRAZIONE DI TORBA	-	-	-	-	-	-	-	-	-	-	-	-
10.1	Estrazione ed agglomerazione di carbon fossile	-	-	-	-	-	-	-	-	-	-	-	-
10.2	Estrazione ed agglomerazione di lignite	-	-	-	-	-	-	-	-	-	-	-	-
10.3	Estrazione ed agglomerazione di torba	-	-	-	-	-	-	-	-	-	-	-	-
11	ESTRAZIONE DI PETROLIO GREGGIO E DI GAS NATURALE; SERVIZI CONNESSI ALL'ESTRAZIONE DI PETROLIO E DI GAS NATURALE, ESCLUSA LA PROSPEZIONE	-	-	-	-	-	-	-	-	-	-	-	-
11.1	Estrazione di petrolio greggio e di gas naturale	-	-	-	-	-	-	-	-	-	-	-	-
11.2	Attività dei servizi connessi all'estrazione di petrolio e di gas, esclusa la prospezione	-	-	-	-	-	-	-	-	-	-	-	-
12	ESTRAZIONE DI MINERALI DI URANIO E DI TORIO	-	-	-	-	-	-	-	-	-	-	-	-
12.0	Estrazione di minerali di uranio e di torio	-	-	-	-	-	-	-	-	-	-	-	-
<b>CB</b>	<b>ESTRAZIONE DI MINERALI NON ENERGETICI</b>	<b>5</b>	<b>114</b>	<b>8</b>	<b>184</b>	<b>160,0</b>	<b>161,4</b>	<b>9</b>	<b>185</b>	<b>21</b>	<b>194</b>	<b>233,3</b>	<b>104,9</b>
13	ESTRAZIONE DI MINERALI METALLIFERI	-	-	-	-	-	-	-	-	-	-	-	-
13.1	Estrazione di minerali di ferro	-	-	-	-	-	-	-	-	-	-	-	-
13.2	Estrazione di minerali metallici non ferrosi, ad eccezione dei minerali di uranio e di torio	-	-	-	-	-	-	-	-	-	-	-	-
14	ALTRE INDUSTRIE ESTRATTIVE	5	114	8	184	160,0	161,4	9	185	21	194	233,3	104,9
14.1	Estrazione di pietra	3	90	2	23	66,7	25,6	6	161	5	26	83,3	16,1
14.2	Estrazione di ghiaia, sabbia e argilla	-	-	5	159	-	-	-	-	15	166	-	-
14.3	Estrazione di minerali per le industrie chimiche e la fabbricazione di concimi	-	-	-	-	-	-	-	-	-	-	-	-
14.4	Produzione di sale	-	-	-	-	-	-	-	-	-	-	-	-
14.5	Estrazione di altri minerali e prodotti di cava n.c.a.	2	24	1	2	50,0	8,3	3	24	1	2	33,3	8,3
<b>D</b>	<b>ATTIVITÀ MANIFATTURIERE</b>	<b>790</b>	<b>3.666</b>	<b>605</b>	<b>3.892</b>	<b>76,6</b>	<b>106,2</b>	<b>818</b>	<b>3.652</b>	<b>644</b>	<b>4.199</b>	<b>78,7</b>	<b>115,0</b>
<b>DA</b>	<b>INDUSTRIE ALIMENTARI, DELLE BEVANDE E DEL TABACCO</b>	<b>164</b>	<b>537</b>	<b>139</b>	<b>483</b>	<b>84,8</b>	<b>89,9</b>	<b>178</b>	<b>545</b>	<b>151</b>	<b>739</b>	<b>84,8</b>	<b>135,6</b>
15	INDUSTRIE ALIMENTARI E DELLE BEVANDE	163	535	139	483	85,3	90,3	177	543	151	739	85,3	136,1
15.1	Produzione, lavorazione e conservazione di carne e di prodotti a base di carne	3	22	8	29	266,7	131,8	10	31	13	50	130,0	161,3
15.2	Lavorazione e conservazione di pesce e di prodotti a base di pesce	-	-	-	-	-	-	-	-	-	-	-	-
15.3	Lavorazione e conservazione di frutta e ortaggi	1	7	3	16	300,0	228,6	2	9	3	16	150,0	177,8
15.4	Fabbricazione di oli e grassi vegetali e animali	21	77	20	36	95,2	46,8	24	82	20	36	83,3	43,9
15.5	Industria lattiero-casearia	19	94	15	103	78,9	109,6	21	93	17	347	81,0	373,1
15.6	Lavorazione delle granaglie e di prodotti amidacei	44	86	15	26	34,1	30,2	44	81	17	27	38,6	33,3
15.7	Fabbricazione di prodotti per l'alimentazione degli animali	-	-	-	-	-	-	-	-	-	-	-	-
15.8	Fabbricazione di altri prodotti alimentari	69	229	76	254	110,1	110,9	70	227	78	244	111,4	107,5
15.9	Industria delle bevande	6	20	2	19	33,3	95,0	6	20	3	19	50,0	95,0
16	INDUSTRIA DEL TABACCO	1	2	-	-	-	-	1	2	-	-	-	-
16.0	Industria del tabacco	1	2	-	-	-	-	1	2	-	-	-	-

**Tavola 1.5 segue - Imprese, unità locali e addetti per sezione, sottosezione, divisione e gruppo di attività economica (a)**

ATTIVITÀ ECONOMICHE 1991 (b)	IMPRESE						UNITÀ LOCALI					
	1981		1991		NUMERI INDICI - 1981 = 100		1981		1991		NUMERI INDICI - 1981 = 100	
	N.	Addetti	N.	Addetti	N.	Addetti	N.	Addetti	N.	Addetti	N.	Addetti
<b>DB</b>	<b>INDUSTRIE TESSILI E DELL'ABBIGLIAMENTO</b>											
17	122	301	22	103	18,0	34,2	122	301	22	103	18,0	34,2
17.1	1	3	-	-	-	-	1	3	-	-	-	-
17.2	-	-	1	11	-	-	-	-	1	11	-	-
17.3	-	-	-	-	-	-	-	-	-	-	-	-
17.4	8	15	3	11	37,5	73,3	8	15	3	11	37,5	73,3
17.5	62	109	9	33	14,5	30,3	62	109	9	33	14,5	30,3
17.6	7	12	-	-	-	-	7	12	-	-	-	-
17.7	44	162	9	48	20,5	29,6	44	162	9	48	20,5	29,6
18	107	638	54	1.210	50,5	189,7	107	638	57	1.209	53,3	189,5
18.1	1	178	-	-	-	-	1	178	-	-	-	-
18.2	105	459	53	1.194	50,5	260,1	105	459	55	1.192	52,4	259,7
18.3	1	1	1	16	100,0	1.600,0	1	1	2	17	200,0	1.700,0
<b>DC</b>	<b>INDUSTRIE CONCIARIE, FABBRICAZIONE DI PRODOTTI IN CUOIO, PELLE E SIMILARI</b>											
19	5	17	1	1	20,0	5,9	5	17	1	1	20,0	5,9
19.1	1	5	-	-	-	-	1	5	-	-	-	-
19.2	1	2	1	1	100,0	50,0	1	2	1	1	100,0	50,0
19.3	3	10	-	-	-	-	3	10	-	-	-	-
<b>DD</b>	<b>INDUSTRIA DEL LEGNO E DEI PRODOTTI IN LEGNO</b>											
20	150	314	102	243	68,0	77,4	151	318	104	244	68,9	76,7
20.1	10	24	8	23	80,0	95,8	11	29	8	23	72,7	79,3
20.2	-	-	1	3	-	-	-	-	1	3	-	-
20.3	124	236	80	182	64,5	77,1	124	235	82	183	66,1	77,9
20.4	2	13	4	26	200,0	200,0	2	13	4	26	200,0	200,0
20.5	14	41	9	9	64,3	22,0	14	41	9	9	64,3	22,0
<b>DE</b>	<b>FABBRICAZIONE DELLA PASTA-CARTA, DELLA CARTA E DEI PRODOTTI DI CARTA; STAMPA ED EDITORIA</b>											
21	1	13	5	23	500,0	176,9	1	13	6	23	600,0	176,9
21.1	-	-	-	-	-	-	-	-	-	-	-	-
21.2	1	13	5	23	500,0	176,9	1	13	6	23	600,0	176,9
22	13	53	22	69	169,2	130,2	14	53	26	68	185,7	128,3
22.1	1	20	2	3	200,0	15,0	1	20	3	4	300,0	20,0
22.2	12	33	19	65	158,3	197,0	13	33	22	63	169,2	190,9
22.3	-	-	1	1	-	-	-	-	1	1	-	-

**Tavola 1.5 segue ~ Imprese, unità locali e addetti per sezione, sottosezione, divisione e gruppo di attività economica (a)**

ATTIVITÀ ECONOMICHE 1991 (b)	IMPRESE						UNITÀ LOCALI					
	1981		1991		NUMERI INDICI - 1981 = 100		1981		1991		NUMERI INDICI - 1981 = 100	
	N.	Addetti	N.	Addetti	N.	Addetti	N.	Addetti	N.	Addetti	N.	Addetti
<b>DF</b> <b>FABBRICAZIONE DI COKE, RAFFINERIE DI PETROLIO, TRATTAMENTO DEI COMBUSTIBILI NUCLEARI</b>	-	-	<b>3</b>	<b>46</b>	-	-	-	-	<b>5</b>	<b>39</b>	-	-
23 FABBRICAZIONE DI COKE, RAFFINERIE DI PETROLIO, TRATTAMENTO DEI COMBUSTIBILI NUCLEARI	-	-	3	46	-	-	-	-	5	39	-	-
23.1 Fabbricazione di prodotti di cokeria	-	-	-	-	-	-	-	-	-	-	-	-
23.2 Fabbricazione di prodotti petroliferi raffinati	-	-	3	46	-	-	-	-	5	39	-	-
23.3 Trattamento dei combustibili nucleari	-	-	-	-	-	-	-	-	-	-	-	-
<b>DG</b> <b>FABBRICAZIONE DI PRODOTTI CHIMICI E DI FIBRE SINTETICHE E ARTIFICIALI</b>	<b>3</b>	<b>140</b>	<b>3</b>	<b>3</b>	<b>100,0</b>	<b>2,1</b>	<b>5</b>	<b>147</b>	<b>3</b>	<b>3</b>	<b>60,0</b>	<b>2,0</b>
24 FABBRICAZIONE DI PRODOTTI CHIMICI E DI FIBRE SINTETICHE E ARTIFICIALI	3	140	3	3	100,0	2,1	5	147	3	3	60,0	2,0
24.1 Fabbricazione di prodotti chimici di base	2	49	2	2	100,0	4,1	4	56	2	2	50,0	3,6
24.2 Fabbricazione di pesticidi e di altri prodotti chimici per l'agricoltura	-	-	-	-	-	-	-	-	-	-	-	-
24.3 Fabbricazione di pitture, vernici e smalti, inchiostri da stampa e mastici	-	-	1	1	-	-	-	-	1	1	-	-
24.4 Fabbricazione di prodotti farmaceutici e di prodotti chimici e botanici per usi medicinali	-	-	-	-	-	-	-	-	-	-	-	-
24.5 Fabbricazione di saponi e detersivi, di prodotti per la pulizia e la lucidatura, di profumi e prodotti per toiletta	1	91	-	-	-	-	1	91	-	-	-	-
24.6 Fabbricazione di altri prodotti chimici	-	-	-	-	-	-	-	-	-	-	-	-
24.7 Fabbricazione di fibre sintetiche e artificiali	-	-	-	-	-	-	-	-	-	-	-	-
<b>DH</b> <b>FABBRICAZIONE DI ARTICOLI IN GOMMA E MATERIE PLASTICHE</b>	<b>9</b>	<b>18</b>	<b>6</b>	<b>64</b>	<b>66,7</b>	<b>355,6</b>	<b>9</b>	<b>18</b>	<b>8</b>	<b>66</b>	<b>88,9</b>	<b>366,7</b>
25 FABBRICAZIONE DI ARTICOLI IN GOMMA E MATERIE PLASTICHE	9	18	6	64	66,7	355,6	9	18	8	66	88,9	366,7
25.1 Fabbricazione di articoli in gomma	8	16	1	10	12,5	62,5	8	16	2	10	25,0	62,5
25.2 Fabbricazione di articoli in materie plastiche	1	2	5	54	500,0	2.700,0	1	2	6	56	600,0	2.800,0
<b>DI</b> <b>FABBRICAZIONE DI PRODOTTI DELLA LAVORAZIONE DI MINERALI NON METALLIFERI</b>	<b>33</b>	<b>275</b>	<b>43</b>	<b>315</b>	<b>130,3</b>	<b>114,5</b>	<b>39</b>	<b>221</b>	<b>47</b>	<b>297</b>	<b>120,5</b>	<b>134,4</b>
26 FABBRICAZIONE DI PRODOTTI DELLA LAVORAZIONE DI MINERALI NON METALLIFERI	33	275	43	315	130,3	114,5	39	221	47	297	120,5	134,4
26.1 Fabbricazione di vetro e di prodotti in vetro	-	-	3	31	-	-	-	-	3	31	-	-
26.2 Fabbricazione di prodotti ceramici non refrattari, non destinati all'edilizia; fabbricazione di prodotti ceramici refrattari	3	7	3	4	100,0	57,1	3	7	3	4	100,0	57,1
26.3 Fabbricazione di piastrelle e lastre in ceramica per pavimenti e rivestimenti	-	-	-	-	-	-	-	-	-	-	-	-
26.4 Fabbricazione di mattoni, tegole ed altri prodotti per l'edilizia in terracotta	1	33	-	-	-	-	1	33	-	-	-	-
26.5 Produzione di cemento, calce, gesso	-	-	1	24	-	-	-	-	2	24	-	-
26.6 Fabbricazione di prodotti in calcestruzzo, cemento o gesso	8	171	13	191	162,5	111,7	12	103	16	176	133,3	170,9
26.7 Taglio, modellatura e finitura della pietra	21	64	23	65	109,5	101,6	23	78	23	62	100,0	79,5
26.8 Fabbricazione di altri prodotti in minerali non metaliferi	-	-	-	-	-	-	-	-	-	-	-	-
<b>DJ</b> <b>PRODUZIONE DI METALLO E FABBRICAZIONE DI PRODOTTI IN METALLO</b>	<b>155</b>	<b>1.166</b>	<b>114</b>	<b>590</b>	<b>73,5</b>	<b>50,6</b>	<b>156</b>	<b>1.148</b>	<b>118</b>	<b>597</b>	<b>75,6</b>	<b>52,0</b>
27 PRODUZIONE DI METALLI E LORO LEGHE	4	432	2	210	50,0	48,6	4	432	2	210	50,0	48,6
27.1 Produzione di ferro, di acciaio e di ferroleghie (CECA)	-	-	-	-	-	-	-	-	-	-	-	-

**Tavola 1.5 segue - Imprese, unità locali e addetti per sezione, sottosezione, divisione e gruppo di attività economica (a)**

ATTIVITÀ ECONOMICHE 1991 (b)	IMPRESE						UNITÀ LOCALI					
	1981		1991		NUMERI INDICI - 1981 = 100		1981		1991		NUMERI INDICI - 1981 = 100	
	N.	Addetti	N.	Addetti	N.	Addetti	N.	Addetti	N.	Addetti	N.	Addetti
27.2	-	-	-	-	-	-	-	-	-	-	-	-
27.3	-	-	-	-	-	-	-	-	-	-	-	-
27.4	-	-	-	-	-	-	-	-	-	-	-	-
27.5	4	432	2	210	50,0	48,6	4	432	2	210	50,0	48,6
28	151	734	112	380	74,2	51,8	152	716	116	387	76,3	54,1
28.1	39	230	58	222	148,7	96,5	40	215	61	214	152,5	99,5
28.2	1	3	1	1	100,0	33,3	1	3	1	1	100,0	33,3
28.3	-	-	-	-	-	-	-	-	-	-	-	-
28.4	-	-	-	-	-	-	-	-	-	-	-	-
28.5	3	94	2	11	66,7	11,7	3	94	3	30	100,0	31,9
28.6	18	108	8	71	44,4	65,7	18	107	8	70	44,4	65,4
28.7	90	299	43	75	47,8	25,1	90	297	43	72	47,8	24,2
<b>DK</b>	<b>8</b>	<b>70</b>	<b>16</b>	<b>168</b>	<b>200,0</b>	<b>240,0</b>	<b>8</b>	<b>70</b>	<b>16</b>	<b>139</b>	<b>200,0</b>	<b>198,6</b>
29	8	70	16	168	200,0	240,0	8	70	16	139	200,0	198,6
29.1	-	-	1	1	-	-	-	-	1	1	-	-
29.2	3	4	7	20	233,3	500,0	3	4	7	20	233,3	500,0
29.3	3	6	3	7	100,0	116,7	3	6	3	7	100,0	116,7
29.4	-	-	-	-	-	-	-	-	-	-	-	-
29.5	1	56	4	139	400,0	248,2	1	56	4	110	400,0	196,4
29.6	1	4	-	-	-	-	1	4	-	-	-	-
29.7	-	-	1	1	-	-	-	-	1	1	-	-
<b>DL</b>	<b>9</b>	<b>105</b>	<b>41</b>	<b>208</b>	<b>455,6</b>	<b>198,1</b>	<b>11</b>	<b>143</b>	<b>44</b>	<b>222</b>	<b>400,0</b>	<b>155,2</b>
30	-	-	-	-	-	-	-	-	-	-	-	-
30.0	-	-	-	-	-	-	-	-	-	-	-	-
31	5	49	16	110	320,0	224,5	6	87	17	122	283,3	140,2
31.1	2	18	1	3	50,0	16,7	2	18	1	3	50,0	16,7

**Tavola 1.5 segue - Imprese, unità locali e addetti per sezione, sottosezione, divisione e gruppo di attività economica (a)**

ATTIVITÀ ECONOMICHE 1991 (b)	IMPRESE						UNITÀ LOCALI					
	1981		1991		NUMERI INDICI - 1981 = 100		1981		1991		NUMERI INDICI - 1981 = 100	
	N.	Addetti	N.	Addetti	N.	Addetti	N.	Addetti	N.	Addetti	N.	Addetti
31.2	-	-	3	22	-	-	-	-	3	22	-	-
31.3	-	-	-	-	-	-	-	-	-	-	-	-
31.4	-	-	1	1	-	-	-	-	1	1	-	-
31.5	2	9	2	4	100,0	44,4	2	9	2	4	100,0	44,4
31.6	1	22	9	80	900,0	363,6	2	60	10	92	500,0	153,3
32	3	31	6	10	200,0	32,3	3	31	7	11	233,3	35,5
32.1	3	31	1	5	33,3	16,1	3	31	1	5	33,3	16,1
32.2	-	-	5	5	-	-	-	-	6	6	-	-
32.3	-	-	-	-	-	-	-	-	-	-	-	-
33	1	25	19	88	1.900,0	352,0	2	25	20	89	1.000,0	356,0
33.1	-	-	13	16	-	-	-	-	14	17	-	-
33.2	-	-	1	5	-	-	-	-	1	5	-	-
33.3	-	-	-	-	-	-	-	-	-	-	-	-
33.4	1	25	5	67	500,0	268,0	2	25	5	67	250,0	268,0
33.5	-	-	-	-	-	-	-	-	-	-	-	-
<b>DM</b>	<b>2</b>	<b>9</b>	<b>1</b>	<b>5</b>	<b>50,0</b>	<b>55,6</b>	<b>2</b>	<b>9</b>	<b>2</b>	<b>88</b>	<b>100,0</b>	<b>977,8</b>
34	-	-	-	-	-	-	-	-	1	83	-	-
34.1	-	-	-	-	-	-	-	-	-	-	-	-
34.2	-	-	-	-	-	-	-	-	-	-	-	-
34.3	-	-	-	-	-	-	-	-	1	83	-	-
35	2	9	1	5	50,0	55,6	2	9	1	5	50,0	55,6
35.1	2	9	1	5	50,0	55,6	2	9	1	5	50,0	55,6
35.2	-	-	-	-	-	-	-	-	-	-	-	-
35.3	-	-	-	-	-	-	-	-	-	-	-	-
35.4	-	-	-	-	-	-	-	-	-	-	-	-
35.5	-	-	-	-	-	-	-	-	-	-	-	-
<b>DN</b>	<b>9</b>	<b>10</b>	<b>33</b>	<b>361</b>	<b>366,7</b>	<b>3.610,0</b>	<b>10</b>	<b>11</b>	<b>34</b>	<b>361</b>	<b>340,0</b>	<b>3.281,8</b>
36	9	10	32	360	355,6	3.600,0	10	11	33	360	330,0	3.272,7
36.1	5	5	20	344	400,0	6.880,0	5	5	21	344	420,0	6.880,0
36.2	-	-	5	9	-	-	1	1	5	9	500,0	900,0

**Tavola 1.5 segue - Imprese, unità locali e addetti per sezione, sottosezione, divisione e gruppo di attività economica (a)**

ATTIVITÀ ECONOMICHE 1991 (b)	IMPRESE						UNITÀ LOCALI					
	1981		1991		NUMERI INDICI - 1981 = 100		1981		1991		NUMERI INDICI - 1981 = 100	
	N.	Addetti	N.	Addetti	N.	Addetti	N.	Addetti	N.	Addetti	N.	Addetti
36.3	-	-	-	-	-	-	-	-	-	-	-	-
36.4	-	-	-	-	-	-	-	-	-	-	-	-
36.5	-	-	-	-	-	-	-	-	-	-	-	-
36.6	4	5	7	7	175,0	140,0	4	5	7	7	175,0	140,0
37	-	-	1	1	-	-	-	-	1	1	-	-
37.1	-	-	1	1	-	-	-	-	1	1	-	-
37.2	-	-	-	-	-	-	-	-	-	-	-	-
<b>E</b>	<b>4</b>	<b>15</b>	<b>1</b>	<b>6</b>	<b>25,0</b>	<b>40,0</b>	<b>49</b>	<b>287</b>	<b>15</b>	<b>224</b>	<b>30,6</b>	<b>78,0</b>
40	3	9	-	-	-	-	25	246	12	214	48,0	87,0
40.1	3	9	-	-	-	-	24	242	8	201	33,3	83,1
40.2	-	-	-	-	-	-	1	4	4	13	400,0	325,0
40.3	-	-	-	-	-	-	-	-	-	-	-	-
41	1	6	1	6	100,0	100,0	24	41	3	10	12,5	24,4
41.0	1	6	1	6	100,0	100,0	24	41	3	10	12,5	24,4
<b>F</b>	<b>544</b>	<b>2.366</b>	<b>752</b>	<b>3.632</b>	<b>138,2</b>	<b>153,5</b>	<b>623</b>	<b>2.724</b>	<b>962</b>	<b>3.897</b>	<b>154,4</b>	<b>143,1</b>
45	544	2.366	752	3.632	138,2	153,5	623	2.724	962	3.897	154,4	143,1
45.1	13	44	46	127	353,8	288,6	16	47	53	153	331,3	325,5
45.2	415	2.093	447	2.866	107,7	136,9	485	2.425	626	3.090	129,1	127,4
45.3	69	150	97	304	140,6	202,7	75	173	102	307	136,0	177,5
45.4	47	79	162	335	344,7	424,1	47	79	181	347	385,1	439,2
45.5	-	-	-	-	-	-	-	-	-	-	-	-
<b>G</b>	<b>1.848</b>	<b>2.976</b>	<b>1.914</b>	<b>3.463</b>	<b>103,6</b>	<b>116,4</b>	<b>1.921</b>	<b>3.030</b>	<b>2.063</b>	<b>3.588</b>	<b>107,4</b>	<b>118,4</b>
50	224	460	280	543	125,0	118,0	233	464	297	550	127,5	118,5
50.1	14	37	24	92	171,4	248,6	17	39	31	94	182,4	241,0
50.2	148	321	194	325	131,1	101,2	148	318	197	331	133,1	104,1
50.3	18	28	12	29	66,7	103,6	19	29	15	30	78,9	103,4
50.4	8	13	6	15	75,0	115,4	8	13	7	12	87,5	92,3
50.5	36	61	44	82	122,2	134,4	41	65	47	83	114,6	127,7
51	103	263	148	404	143,7	153,6	114	261	166	444	145,6	170,1
51.1	24	26	23	27	95,8	103,8	24	26	23	26	95,8	100,0
51.2	3	9	29	64	966,7	711,1	4	9	30	65	750,0	722,2
51.3	41	91	42	145	102,4	159,3	46	94	48	178	104,3	189,4

**Tavola 1.5 segue - Imprese, unità locali e addetti per sezione, sottosezione, divisione e gruppo di attività economica (a)**

ATTIVITÀ ECONOMICHE 1991 (b)	IMPRESE						UNITÀ LOCALI						
	1981		1991		NUMERI INDICI - 1981 = 100		1981		1991		NUMERI INDICI - 1981 = 100		
	N.	Addetti	N.	Addetti	N.	Addetti	N.	Addetti	N.	Addetti	N.	Addetti	
51.4	Commercio all'ingrosso di altri beni di consumo finale	9	25	22	42	244,4	168,0	12	23	26	45	216,7	195,7
51.5	Commercio all'ingrosso di prodotti intermedi non agricoli, di rottami e cascami	21	85	23	103	109,5	121,2	22	82	29	109	131,8	132,9
51.6	Commercio all'ingrosso di macchinari e attrezzature	1	5	9	23	900,0	460,0	1	5	10	21	1.000,0	420,0
51.7	Commercio all'ingrosso di altri prodotti	4	22	-	-	-	-	5	22	-	-	-	-
52	<b>COMMERCIO AL DETTAGLIO, ESCLUSO QUELLO DI AUTOVEICOLI E DI MOTOCICLI; RIPARAZIONE DI BENI PERSONALI E PER LA CASA</b>	<b>1.521</b>	<b>2.253</b>	<b>1.486</b>	<b>2.516</b>	<b>97,7</b>	<b>111,7</b>	<b>1.574</b>	<b>2.305</b>	<b>1.600</b>	<b>2.594</b>	<b>101,7</b>	<b>112,5</b>
52.1	Commercio al dettaglio in esercizi non specializzati	371	535	280	516	75,5	96,4	379	558	301	572	79,4	102,5
52.2	Commercio al dettaglio di prodotti alimentari, bevande e tabacco in esercizi specializzati	361	553	301	535	83,4	96,7	376	554	334	554	88,8	100,0
52.3	Commercio al dettaglio di prodotti farmaceutici, medicali, di cosmetici e di articoli di profumeria	48	70	64	114	133,3	162,9	49	71	71	114	144,9	160,6
52.4	Commercio al dettaglio di altri prodotti (esclusi quelli di seconda mano) in esercizi specializzati	537	824	576	1.006	107,3	122,1	566	851	629	1.009	111,1	118,6
52.5	Commercio al dettaglio di articoli di seconda mano	1	1	1	1	100,0	100,0	1	1	1	1	100,0	100,0
52.6	Commercio al dettaglio al di fuori dei negozi	162	218	214	284	132,1	130,3	162	218	214	284	132,1	130,3
52.7	Riparazione di beni di consumo personali e per la casa	41	52	50	60	122,0	115,4	41	52	50	60	122,0	115,4
<b>H</b>	<b>ALBERGHI E RISTORANTI</b>	<b>298</b>	<b>587</b>	<b>344</b>	<b>812</b>	<b>115,4</b>	<b>138,3</b>	<b>310</b>	<b>592</b>	<b>362</b>	<b>845</b>	<b>116,8</b>	<b>142,7</b>
55	ALBERGHI E RISTORANTI	298	587	344	812	115,4	138,3	310	592	362	845	116,8	142,7
55.1	Alberghi	23	86	23	159	100,0	184,9	24	87	23	159	95,8	182,8
55.2	Campeggi ed altri alloggi per brevi soggiorni	-	-	2	4	-	-	-	-	2	4	-	-
55.3	Ristoranti	73	174	103	257	141,1	147,7	74	173	105	255	141,9	147,4
55.4	Bar	202	327	216	392	106,9	119,9	212	332	225	388	106,1	116,9
55.5	Mense e fornitura di pasti preparati	-	-	-	-	-	-	-	-	7	39	-	-
<b>I</b>	<b>TRASPORTI, MAGAZZINAGGIO E COMUNICAZIONI</b>	<b>202</b>	<b>341</b>	<b>128</b>	<b>327</b>	<b>63,4</b>	<b>95,9</b>	<b>323</b>	<b>1.085</b>	<b>228</b>	<b>1.099</b>	<b>70,6</b>	<b>101,3</b>
60	TRASPORTI TERRESTRI; TRASPORTI MEDIANTE CONDOTTE	191	321	111	288	58,1	89,7	209	551	126	464	60,3	84,2
60.1	Trasporti ferroviari	1	3	-	-	-	-	14	226	10	176	71,4	77,9
60.2	Altri trasporti terrestri	190	318	111	288	58,4	90,6	195	325	116	288	59,5	88,6
60.3	Trasporti mediante condotte	-	-	-	-	-	-	-	-	-	-	-	-
61	TRASPORTI MARITTIMI E PER VIE D'ACQUA	-	-	-	-	-	-	-	-	-	-	-	-
61.1	Trasporti marittimi e costieri	-	-	-	-	-	-	-	-	-	-	-	-
61.2	Trasporti per vie d'acqua interne (compresi i trasporti lagunari)	-	-	-	-	-	-	-	-	-	-	-	-
62	TRASPORTI AEREI	-	-	1	1	-	-	-	-	1	1	-	-
62.1	Trasporti aerei di linea	-	-	-	-	-	-	-	-	-	-	-	-
62.2	Trasporti aerei non di linea	-	-	1	1	-	-	-	-	1	1	-	-
62.3	Trasporti spaziali	-	-	-	-	-	-	-	-	-	-	-	-
63	ATTIVITÀ DI SUPPORTO ED AUSILIARIE DEI TRASPORTI; ATTIVITÀ DELLE AGENZIE DI VIAGGIO	11	20	15	37	136,4	185,0	30	29	15	37	50,0	127,6
63.1	Movimentazione merci e magazzinaggio	-	-	4	4	-	-	15	2	4	4	26,7	200,0
63.2	Altre attività connesse ai trasporti	8	13	4	7	50,0	53,8	10	19	4	7	40,0	36,8
63.3	Attività delle agenzie di viaggio e degli operatori turistici; attività di assistenza turistica n.c.a.	3	7	6	25	200,0	357,1	5	8	6	25	120,0	312,5
63.4	Attività delle altre agenzie di trasporto	-	-	1	1	-	-	-	-	1	1	-	-
64	POSTE E TELECOMUNICAZIONI	-	-	1	1	-	-	84	505	86	597	102,4	118,2
64.1	Attività postali e di corriere	-	-	1	1	-	-	81	451	79	521	97,5	115,5
64.2	Telecomunicazioni	-	-	-	-	-	-	3	54	7	76	233,3	140,7

**Tavola 1.5 segue - Imprese, unità locali e addetti per sezione, sottosezione, divisione e gruppo di attività economica (a)**

ATTIVITÀ ECONOMICHE 1991 (b)	IMPRESE						UNITÀ LOCALI						
	1981		1991		NUMERI INDICI - 1981 = 100		1981		1991		NUMERI INDICI - 1981 = 100		
	N.	Addetti	N.	Addetti	N.	Addetti	N.	Addetti	N.	Addetti	N.	Addetti	
<b>J</b>	<b>INTERMEDIAZIONE MONETARIA E FINANZIARIA</b>	<b>27</b>	<b>68</b>	<b>79</b>	<b>178</b>	<b>292,6</b>	<b>261,8</b>	<b>49</b>	<b>221</b>	<b>108</b>	<b>357</b>	<b>220,4</b>	<b>161,5</b>
65	INTERMEDIAZIONE MONETARIA E FINANZIARIA (ESCLUSE LE ASSICURAZIONI E I FONDI PENSIONE)	2	3	19	61	950,0	2.033,3	16	150	36	227	225,0	151,3
65.1	Intermediazione monetaria	1	1	1	6	100,0	600,0	15	148	17	168	113,3	113,5
65.2	Altre intermediazioni finanziarie	1	2	18	55	1.800,0	2.750,0	1	2	19	59	1.900,0	2.950,0
66	ASSICURAZIONI E FONDI PENSIONE, ESCLUSE LE ASSICURAZIONI SOCIALI OBBLIGATORIE	-	-	1	5	-	-	3	6	7	14	233,3	233,3
66.0	Assicurazioni e fondi pensione, escluse le assicurazioni sociali obbligatorie	-	-	1	5	-	-	3	6	7	14	233,3	233,3
67	ATTIVITÀ AUSILIARIE DELLA INTERMEDIAZIONE FINANZIARIA	25	65	59	112	236,0	172,3	30	65	65	116	216,7	178,5
67.1	Attività ausiliarie della intermediazione finanziaria, escluse le assicurazioni e i fondi pensione	4	13	3	8	75,0	61,5	4	13	5	11	125,0	84,6
67.2	Attività ausiliarie delle assicurazioni e dei fondi pensione	21	52	56	104	266,7	200,0	26	52	60	105	230,8	201,9
<b>K</b>	<b>ATTIVITÀ IMMOBILIARI, NOLEGGIO, INFORMATICA, RICERCA, ALTRE ATTIVITÀ PROFESSIONALI ED IMPRENDITORIALI</b>	<b>104</b>	<b>224</b>	<b>660</b>	<b>1.399</b>	<b>634,6</b>	<b>624,6</b>	<b>319</b>	<b>492</b>	<b>703</b>	<b>1.510</b>	<b>220,4</b>	<b>306,9</b>
70	ATTIVITÀ IMMOBILIARI	2	5	18	30	900,0	600,0	2	5	19	31	950,0	620,0
70.1	Attività immobiliari su beni propri	2	5	5	11	250,0	220,0	2	5	5	11	250,0	220,0
70.2	Locazione di beni immobili propri e sublocazione	-	-	7	12	-	-	-	-	7	12	-	-
70.3	Attività immobiliare per conto terzi	-	-	6	7	-	-	-	-	7	8	-	-
71	NOLEGGIO DI MACCHINARI E ATTREZZATURE SENZA OPERATORE E DI BENI PER USO PERSONALE E DOMESTICO	5	9	6	7	120,0	77,8	5	9	6	7	120,0	77,8
71.1	Noleggio di autovetture	3	4	1	1	33,3	25,0	3	4	1	1	33,3	25,0
71.2	Noleggio di altri mezzi di trasporto	-	-	-	-	-	-	-	-	-	-	-	-
71.3	Noleggio di altri macchinari ed attrezzature	2	5	2	2	100,0	40,0	2	5	2	2	100,0	40,0
71.4	Noleggio di beni per uso personale e domestico n.c.a.	-	-	3	4	-	-	-	-	3	4	-	-
72	INFORMATICA E ATTIVITÀ CONNESSE	1	22	27	74	2.700,0	336,4	4	33	31	81	775,0	245,5
72.1	Consulenza per installazione di elaboratori elettronici	1	22	1	1	100,0	4,5	3	31	2	8	66,7	25,8
72.2	Fornitura di software e consulenza in materia di informatica	-	-	9	25	-	-	-	-	9	25	-	-
72.3	Elaborazione elettronica dei dati	-	-	11	36	-	-	-	-	12	33	-	-
72.4	Attività delle banche di dati	-	-	-	-	-	-	-	-	-	-	-	-
72.5	Manutenzione e riparazione di macchine per ufficio e di elaboratori elettronici	-	-	6	12	-	-	1	2	7	13	700,0	650,0
72.6	Altre attività connesse all'informatica	-	-	-	-	-	-	-	-	1	2	-	-
73	RICERCA E SVILUPPO	-	-	-	-	-	-	2	10	1	9	50,0	90,0
73.1	Ricerca e sviluppo sperimentale nel campo delle scienze naturali e dell'ingegneria	-	-	-	-	-	-	2	10	1	9	50,0	90,0
73.2	Ricerca e sviluppo sperimentale nel campo delle scienze sociali e umanistiche	-	-	-	-	-	-	-	-	-	-	-	-
74	ALTRE ATTIVITÀ PROFESSIONALI ED IMPRENDITORIALI	96	188	609	1.288	634,4	685,1	306	435	646	1.382	211,1	317,7
74.1	Attività legali, contabilità, tenuta di libri contabili; consulenza in materia fiscale; studi di mercato e sondaggi di opinione; consulenza commerciale e di gestione; holding	2	5	168	304	8.400,0	6.080,0	92	133	187	316	203,3	237,6
74.2	Attività in materia di architettura, di ingegneria ed altre attività tecniche	1	1	279	436	27.900,0	43.600,0	104	124	285	427	274,0	344,4
74.3	Collaudi e analisi tecniche	-	-	1	3	-	-	-	-	1	3	-	-
74.4	Pubblicità	1	1	2	6	200,0	600,0	1	1	2	6	200,0	600,0
74.5	Servizi di ricerca, selezione e fornitura di personale	-	-	-	-	-	-	-	-	-	-	-	-



**Tavola 1.5 segue - Imprese, unità locali e addetti per sezione, sottosezione, divisione e gruppo di attività economica (a)**

ATTIVITÀ ECONOMICHE 1991 (b)	IMPRESE						UNITÀ LOCALI					
	1981		1991		NUMERI INDICI - 1981 = 100		1981		1991		NUMERI INDICI - 1981 = 100	
	N.	Addetti	N.	Addetti	N.	Addetti	N.	Addetti	N.	Addetti	N.	Addetti
74.6 Servizi di investigazione e vigilanza	1	18	3	56	300,0	311,1	3	18	4	56	133,3	311,1
74.7 Servizi di pulizia e disinfestazione	50	71	107	308	214,0	433,8	53	76	109	308	205,7	405,3
74.8 Altre attività di tipo professionale ed imprenditoriale n.c.a.	41	92	49	175	119,5	190,2	53	83	58	266	109,4	320,5
<b>L PUBBLICA AMMINISTRAZIONE E DIFESA; ASSICURAZIONE SOCIALE OBBLIGATORIA</b>	-	-	-	-	-	-	<b>166</b>	<b>1.824</b>	<b>140</b>	<b>2.039</b>	<b>84,3</b>	<b>111,8</b>
75 PUBBLICA AMMINISTRAZIONE E DIFESA; ASSICURAZIONE SOCIALE OBBLIGATORIA	-	-	-	-	-	-	166	1.824	140	2.039	84,3	111,8
<b>M ISTRUZIONE</b>	<b>9</b>	<b>33</b>	<b>17</b>	<b>62</b>	<b>188,9</b>	<b>187,9</b>	<b>287</b>	<b>2.559</b>	<b>228</b>	<b>2.840</b>	<b>79,4</b>	<b>111,0</b>
80 ISTRUZIONE	9	33	17	62	188,9	187,9	287	2.559	228	2.840	79,4	111,0
80.1 Istruzione primaria	-	-	3	11	-	-	215	1.041	150	1.281	69,8	123,1
80.2 Istruzione secondaria	2	11	-	-	-	-	64	1.498	60	1.520	93,8	101,5
80.3 Istruzione universitaria	-	-	1	5	-	-	-	-	3	7	-	-
80.4 Istruzione per gli adulti ed altri servizi di istruzione	7	22	13	46	185,7	209,1	8	20	15	32	187,5	160,0
<b>N SANITÀ E ALTRI SERVIZI SOCIALI</b>	<b>3</b>	<b>162</b>	<b>208</b>	<b>529</b>	<b>6.933,3</b>	<b>326,5</b>	<b>167</b>	<b>1.231</b>	<b>286</b>	<b>1.870</b>	<b>171,3</b>	<b>151,9</b>
85 SANITÀ E ALTRI SERVIZI SOCIALI	3	162	208	529	6.933,3	326,5	167	1.231	286	1.870	171,3	151,9
85.1 Attività dei servizi sanitari	3	162	163	362	5.433,3	223,5	147	1.188	225	1.483	153,1	124,8
85.2 Servizi veterinari	-	-	6	6	-	-	1	2	8	21	800,0	1.050,0
85.3 Assistenza sociale	-	-	39	161	-	-	19	41	53	366	278,9	892,7
<b>O ALTRI SERVIZI PUBBLICI, SOCIALI E PERSONALI</b>	<b>205</b>	<b>306</b>	<b>310</b>	<b>494</b>	<b>151,2</b>	<b>161,4</b>	<b>369</b>	<b>656</b>	<b>511</b>	<b>744</b>	<b>138,5</b>	<b>113,4</b>
90 SMALTIMENTO DEI RIFIUTI SOLIDI, DELLE ACQUE DI SCARICO E SIMILI	4	4	9	28	225,0	700,0	58	97	17	36	29,3	37,1
90.0 Smaltimento dei rifiuti solidi, delle acque di scarico e simili	4	4	9	28	225,0	700,0	58	97	17	36	29,3	37,1
91 ATTIVITÀ ORGANIZZAZIONI ASSOCIATIVE N.C.A.	-	-	-	-	-	-	56	170	122	129	217,9	75,9
91.1 Attività di organizzazioni economiche, di titolari di impresa, professionali	-	-	-	-	-	-	9	62	23	87	255,6	140,3
91.2 Attività dei sindacati di lavoratori dipendenti	-	-	-	-	-	-	19	41	9	4	47,4	9,8
91.3 Attività di altre organizzazioni associative	-	-	-	-	-	-	28	67	90	38	321,4	56,7
92 ATTIVITÀ RICREATIVE, CULTURALI E SPORTIVE	14	52	52	107	371,4	205,8	67	142	118	218	176,1	153,5
92.1 Produzioni e distribuzioni cinematografiche e di video	2	4	-	-	-	-	4	11	-	-	-	-
92.2 Attività radiotelevisive	6	26	9	16	150,0	61,5	7	36	10	20	142,9	55,6
92.3 Altre attività dello spettacolo	5	20	30	52	600,0	260,0	14	29	37	56	264,3	193,1
92.4 Attività delle agenzie di stampa	-	-	-	-	-	-	-	-	1	1	-	-
92.5 Attività di biblioteche, archivi, musei ed altre attività culturali	-	-	-	-	-	-	20	25	16	59	80,0	236,0
92.6 Attività sportive	-	-	10	35	-	-	18	26	48	70	266,7	269,2
92.7 Altre attività ricreative	1	2	3	4	300,0	200,0	4	15	6	12	150,0	80,0
<b>93 ALTRE ATTIVITÀ DEI SERVIZI</b>	<b>187</b>	<b>250</b>	<b>249</b>	<b>359</b>	<b>133,2</b>	<b>143,6</b>	<b>188</b>	<b>247</b>	<b>254</b>	<b>361</b>	<b>135,1</b>	<b>146,2</b>
93.0 Altre attività dei servizi	187	250	249	359	133,2	143,6	188	247	254	361	135,1	146,2
<b>TOTALE</b>	<b>4.072</b>	<b>10.953</b>	<b>5.056</b>	<b>15.026</b>	<b>124,2</b>	<b>137,2</b>	<b>5.448</b>	<b>18.668</b>	<b>6.302</b>	<b>23.452</b>	<b>115,7</b>	<b>125,6</b>
Industria	1.376	6.256	1.396	7.762	101,5	124,1	1.537	6.978	1.673	8.560	108,8	122,7
- di cui industria in senso stretto (c)	799	3.795	614	4.082	76,8	107,6	876	4.124	680	4.617	77,6	112,0
Commercio (d)	2.146	3.563	2.258	4.275	105,2	120,0	2.231	3.622	2.425	4.433	108,7	122,4
Altre attività	550	1.134	1.402	2.989	254,9	263,6	1.680	8.068	2.204	10.459	131,2	129,6

(a) A parità di campo d'osservazione 1981. Cfr. "Avvertenze al cap. 1", pag. 38

(b) La classificazione adottata è quella del 1991 secondo la tabella di trascodifica '91-'81 riportata nella Appendice C. Le Sezioni "A - Agricoltura, caccia e silvicoltura" e "L - Pubblica amministrazione e Difesa; Assicurazione sociale obbligatoria" non si disaggregano per gruppo al fine di garantire omogeneità al confronto

(c) Comprende le sezioni di attività: C - Estrazione di minerali; D - Attività manifatturiere; E - Produzione e distribuzione di energia elettrica, gas e acqua

(d) Comprende le sezioni di attività: G - Commercio all'ingrosso e al dettaglio; riparazione di autoveicoli, motocicli e di beni personali e per la casa; H - Alberghi e ristoranti

**Tavola 1.6 - Unità locali e addetti per settore di attività economica (a)**

ATTIVITÀ ECONOMICHE 1991	NUMERI INDICI - 1971 = 100												ADDETTI PER UNITÀ LOCALE		
	1971		1981		1991 (b)		1981		1991		1971	1981	1991		
	Unità locali	Addetti	Unità locali	Addetti	Unità locali	Addetti	Unità locali	Addetti	Unità locali	Addetti					
<b>CAMPO DI OSSERVAZIONE DEI SINGOLI CENSIMENTI</b>															
<b>DATI ASSOLUTI</b>															
Agricoltura e pesca (c)	142	270	38	130	31	46	26,8	48,1	21,8	17,0	1,9	3,4	1,5		
Industria estrattiva	11	69	9	185	21	194	81,8	268,1	190,9	281,2	6,3	20,6	9,2		
Industria manifatturiera	1.009	2.138	818	3.652	644	4.199	81,1	170,8	63,8	196,4	2,1	4,5	6,5		
Energia, gas e acqua	31	193	49	287	15	224	158,1	148,7	48,4	116,1	6,2	5,9	14,9		
Costruzioni	343	1.649	623	2.724	962	3.897	181,6	165,2	280,5	236,3	4,8	4,4	4,1		
Commercio e riparazioni	1.806	2.702	1.921	3.030	2.063	3.588	106,4	112,1	114,2	132,8	1,5	1,6	1,7		
Alberghi e pubblici esercizi	257	443	310	592	362	845	120,6	133,6	140,9	190,7	1,7	1,9	2,3		
Trasporti e comunicazioni	288	773	323	1.085	228	1.099	112,2	140,4	79,2	142,2	2,7	3,4	4,8		
Credito e assicurazioni	32	128	49	221	108	357	153,1	172,7	337,5	278,9	4,0	4,5	3,3		
Altri servizi	263	392	1.308	6.762	1.882	9.324	497,3	1.725,0	715,6	2.378,6	1,5	5,2	5,0		
<b>TOTALE</b>	<b>4.182</b>	<b>8.757</b>	<b>5.448</b>	<b>18.668</b>	<b>6.316</b>	<b>23.773</b>	<b>130,3</b>	<b>213,2</b>	<b>151,0</b>	<b>271,5</b>	<b>2,1</b>	<b>3,4</b>	<b>3,8</b>		
<b>COMPOSIZIONE PERCENTUALE</b>															
Agricoltura e pesca (c)	3,4	3,1	0,7	0,7	0,5	0,2									
Industria estrattiva	0,3	0,8	0,2	1,0	0,3	0,8									
Industria manifatturiera	24,1	24,4	15,0	19,6	10,2	17,7									
Energia, gas e acqua	0,7	2,2	0,9	1,5	0,2	0,9									
Costruzioni	8,2	18,8	11,4	14,6	15,2	16,4									
Commercio e riparazioni	43,2	30,9	35,3	16,2	32,7	15,1									
Alberghi e pubblici esercizi	6,1	5,1	5,7	3,2	5,7	3,6									
Trasporti e comunicazioni	6,9	8,8	5,9	5,8	3,6	4,6									
Credito e assicurazioni	0,8	1,5	0,9	1,2	1,7	1,5									
Altri servizi	6,3	4,5	24,0	36,2	29,8	39,2									
<b>TOTALE</b>	<b>100,0</b>	<b>100,0</b>	<b>100,0</b>	<b>100,0</b>	<b>100,0</b>	<b>100,0</b>									
<b>A PARITÀ DI CAMPO DI OSSERVAZIONE DEL CENSIMENTO 1971</b>															
<b>DATI ASSOLUTI</b>															
Agricoltura e pesca (c)	142	270	38	130	31	46	26,8	48,1	21,8	17,0	1,9	3,4	1,5		
Industria estrattiva	11	69	9	185	21	194	81,8	268,1	190,9	281,2	6,3	20,6	9,2		
Industria manifatturiera	1.009	2.138	818	3.652	644	4.199	81,1	170,8	63,8	196,4	2,1	4,5	6,5		
Energia, gas e acqua	31	193	49	287	15	224	158,1	148,7	48,4	116,1	6,2	5,9	14,9		
Costruzioni	343	1.649	623	2.724	962	3.897	181,6	165,2	280,5	236,3	4,8	4,4	4,1		
Commercio e riparazioni	1.806	2.702	1.921	3.030	2.063	3.588	106,4	112,1	114,2	132,8	1,5	1,6	1,7		
Alberghi e pubblici esercizi	257	443	310	592	362	845	120,6	133,6	140,9	190,7	1,7	1,9	2,3		
Trasporti e comunicazioni	288	773	323	1.085	228	1.099	112,2	140,4	79,2	142,2	2,7	3,4	4,8		
Credito e assicurazioni	32	128	49	221	108	357	153,1	172,7	337,5	278,9	4,0	4,5	3,3		
Altri servizi	263	392	402	664	640	1.544	152,9	169,4	243,3	393,9	1,5	1,7	2,4		
<b>TOTALE</b>	<b>4.182</b>	<b>8.757</b>	<b>4.542</b>	<b>12.570</b>	<b>5.074</b>	<b>15.993</b>	<b>108,6</b>	<b>143,5</b>	<b>121,3</b>	<b>182,6</b>	<b>2,1</b>	<b>2,8</b>	<b>3,2</b>		
<b>COMPOSIZIONE PERCENTUALE</b>															
Agricoltura e pesca (c)	3,4	3,1	0,8	1,0	0,6	0,3									
Industria estrattiva	0,3	0,8	0,2	1,5	0,4	1,2									
Industria manifatturiera	24,1	24,4	18,0	29,1	12,7	26,3									
Energia, gas e acqua	0,7	2,2	1,1	2,3	0,3	1,4									
Costruzioni	8,2	18,8	13,7	21,7	19,0	24,4									
Commercio e riparazioni	43,2	30,9	42,3	24,1	40,7	22,4									
Alberghi e pubblici esercizi	6,1	5,1	6,8	4,7	7,1	5,3									
Trasporti e comunicazioni	6,9	8,8	7,1	8,6	4,5	6,9									
Credito e assicurazioni	0,8	1,5	1,1	1,8	2,1	2,2									
Altri servizi	6,3	4,5	8,9	5,3	12,6	9,7									
<b>TOTALE</b>	<b>100,0</b>	<b>100,0</b>	<b>100,0</b>	<b>100,0</b>	<b>100,0</b>	<b>100,0</b>									

(a) Cfr. "Avvertenze al cap. 1", pag. 38  
 (b) Comprende le unità locali delle istituzioni e i relativi addetti  
 (c) Comprende: attività dei servizi connesse all'agricoltura e zootecnia non rientranti nel campo di osservazione del censimento dell'agricoltura; caccia e cattura di animali per allevamento e ripopolamento di selvaggina e servizi connessi; aziende di utilizzazione di foreste e di boschi, consorzi di forestazione e rimboschimento e servizi connessi; pesca, piscicoltura e servizi connessi

**Tavola 1.7 - Unità locali e addetti per classe di addetti (a)**

CLASSI DI ADDETTI	1971		1981		1991 (b)		ADDETTI PER UNITÀ LOCALE		
	Unità locali	Addetti	Unità locali	Addetti	Unità locali	Addetti	1971	1981	1991
<b>CAMPO DI OSSERVAZIONE DEI SINGOLI CENSIMENTI</b>									
<b>DATI ASSOLUTI</b>									
0 - 1	2.702	2.697	3.117	3.045	3.448	3.303	1,0	1,0	1,0
2	879	1.758	1.093	2.186	1.152	2.304	2,0	2,0	2,0
3 - 5	408	1.466	704	2.614	970	3.578	3,6	3,7	3,7
6 - 9	100	694	256	1.792	357	2.617	7,1	7,0	7,3
10 - 19	62	851	153	2.011	223	2.987	14,2	13,1	13,4
20 - 49	23	635	80	2.378	116	3.289	28,3	29,7	28,4
50 - 99	6	388	30	1.951	30	2.004	66,8	65,0	66,8
100 - 199	2	268	12	1.780	13	1.694	120,0	148,3	130,3
200 - 499	-	-	3	911	7	1.997	-	303,7	285,3
500 - 999	-	-	-	-	-	-	-	-	-
1.000 e più	-	-	-	-	-	-	-	-	-
<b>TOTALE</b>	<b>4.182</b>	<b>8.757</b>	<b>5.448</b>	<b>18.668</b>	<b>6.316</b>	<b>23.773</b>	<b>2,0</b>	<b>3,4</b>	<b>3,8</b>
<b>COMPOSIZIONE PERCENTUALE</b>									
0 - 1	64,6	30,8	57,2	16,3	54,6	13,9			
2	21,0	20,1	20,1	11,7	18,2	9,7			
3 - 5	9,8	16,7	12,9	14,0	15,4	15,1			
6 - 9	2,4	7,9	4,7	9,6	5,7	11,0			
10 - 19	1,5	9,7	2,8	10,8	3,5	12,6			
20 - 49	0,5	7,3	1,5	12,7	1,8	13,8			
50 - 99	0,1	4,4	0,6	10,5	0,5	8,4			
100 - 199	..	3,1	0,2	9,5	0,2	7,1			
200 - 499	-	-	0,1	4,9	0,1	8,4			
500 - 999	-	-	-	-	-	-			
1000 e più	-	-	-	-	-	-			
<b>TOTALE</b>	<b>100,0</b>	<b>100,0</b>	<b>100,0</b>	<b>100,0</b>	<b>100,0</b>	<b>100,0</b>			
<b>A PARITÀ DI CAMPO DI OSSERVAZIONE DEL CENSIMENTO 1971</b>									
<b>DATI ASSOLUTI</b>									
0 - 1	2.702	2.697	2.677	2.636	2.719	2.694	1,0	1,0	1,0
2	879	1.758	956	1.912	1.045	2.090	2,0	2,0	2,0
3 - 5	408	1.466	582	2.141	839	3.058	3,6	3,7	3,6
6 - 9	100	694	158	1.099	251	1.846	7,1	7,0	7,4
10 - 19	62	851	106	1.350	136	1.837	14,2	12,7	13,5
20 - 49	23	635	40	1.179	61	1.720	28,3	29,5	28,2
50 - 99	6	388	16	1.100	13	887	66,8	68,8	68,2
100 - 199	2	268	6	897	5	557	120,0	149,5	111,4
200 - 499	-	-	1	256	5	1.304	-	256,0	260,8
500 - 999	-	-	-	-	-	-	-	-	-
1.000 e più	-	-	-	-	-	-	-	-	-
<b>TOTALE</b>	<b>4.182</b>	<b>8.757</b>	<b>4.542</b>	<b>12.570</b>	<b>5.074</b>	<b>15.993</b>	<b>2,0</b>	<b>2,8</b>	<b>3,2</b>
<b>COMPOSIZIONE PERCENTUALE</b>									
0 - 1	64,6	30,8	58,9	21,0	53,6	16,8			
2	21,0	20,1	21,0	15,2	20,6	13,1			
3 - 5	9,8	16,7	12,8	17,0	16,5	19,1			
6 - 9	2,4	7,9	3,5	8,7	4,9	11,5			
10 - 19	1,5	9,7	2,3	10,7	2,7	11,5			
20 - 49	0,5	7,3	0,9	9,4	1,2	10,8			
50 - 99	0,1	4,4	0,4	8,8	0,3	5,5			
100 - 199	..	3,1	0,1	7,1	0,1	3,5			
200 - 499	-	-	..	2,0	0,1	8,2			
500 - 999	-	-	-	-	-	-			
1000 e più	-	-	-	-	-	-			
<b>TOTALE</b>	<b>100,0</b>	<b>100,0</b>	<b>100,0</b>	<b>100,0</b>	<b>100,0</b>	<b>100,0</b>			

(a) Cfr. "Avvertenze al cap. 1", pag. 38

(b) Comprende le unità locali delle istituzioni e i relativi addetti

**Tavola 1.8 - Unità locali e addetti per classe di addetti e settore di attività economica (a)**

ATTIVITÀ ECONOMICHE 1991	CLASSI DI ADDETTI												
	0 - 9		10 - 19		20 - 99		100 - 199		200 E PIÙ		TOTALE		
	1981	1991	1981	1991	1981	1991	1981	1991	1981	1991	1981	1991	
	<b>UNITÀ LOCALI</b>												
Agricoltura e pesca (b)	36	31	1	-	-	-	-	-	-	-	-	38	31
Industria estrattiva	6	18	1	2	2	-	-	1	-	-	-	9	21
Industria manifatturiera	753	572	37	35	24	31	3	1	1	5	818	644	
Energia, gas e acqua	40	11	3	-	6	4	-	-	-	-	49	15	
Costruzioni	568	893	37	52	16	16	2	1	-	-	623	962	
Commercio e riparazioni	1.912	2.041	9	21	-	1	-	-	-	-	1.921	2.063	
Alberghi e pubblici esercizi	309	355	1	4	-	3	-	-	-	-	310	362	
Trasporti e comunicazioni	312	211	6	10	4	5	1	2	-	-	323	228	
Credito e assicurazioni	43	100	4	5	2	3	-	-	-	-	49	108	
Altri servizi	1.191	1.691	54	88	55	79	6	8	2	2	1.308	1.868	
<b>TOTALE</b>	<b>5.170</b>	<b>5.923</b>	<b>153</b>	<b>217</b>	<b>110</b>	<b>142</b>	<b>12</b>	<b>13</b>	<b>3</b>	<b>7</b>	<b>5.448</b>	<b>6.302</b>	
	<b>ADDETTI</b>												
Agricoltura e pesca (b)	78	46	18	-	34	-	-	-	-	-	-	130	46
Industria estrattiva	21	58	18	30	146	-	-	106	-	-	-	185	194
Industria manifatturiera	1.350	1.258	491	514	1.042	1.023	513	100	256	1.304	3.652	4.199	
Energia, gas e acqua	69	42	39	-	179	182	-	-	-	-	287	224	
Costruzioni	1.480	2.546	458	658	568	564	218	129	-	-	2.724	3.897	
Commercio e riparazioni	2.923	3.274	107	288	-	26	-	-	-	-	3.030	3.588	
Alberghi e pubblici esercizi	578	719	14	56	-	70	-	-	-	-	592	845	
Trasporti e comunicazioni	620	527	74	130	225	220	166	222	-	-	1.085	1.099	
Credito e assicurazioni	103	206	55	71	63	80	-	-	-	-	221	357	
Altri servizi	2.415	3.116	737	1.152	2.072	2.905	883	1.137	655	693	6.762	9.003	
<b>TOTALE</b>	<b>9.637</b>	<b>11.792</b>	<b>2.011</b>	<b>2.899</b>	<b>4.329</b>	<b>5.070</b>	<b>1.780</b>	<b>1.694</b>	<b>911</b>	<b>1.997</b>	<b>18.668</b>	<b>23.452</b>	

(a) A parità di campo d'osservazione 1981. Cfr. "Avvertenze al cap. 1", pag. 38

(b) Comprende: attività dei servizi connesse all'agricoltura e zootecnia non rientranti nel campo di osservazione del censimento dell'agricoltura; caccia e cattura di animali per allevamento e ripopolamento di selvaggina e servizi connesi; aziende di utilizzazione di foreste e di boschi, consorzi di forestazione e rimboschimento e servizi connesi; pesca, piscicoltura e servizi connesi

**Tavola 1.9 - Variazioni del numero delle unità locali e degli addetti per settore di attività economica, classe di addetti e tipo di comune (a)**

ATTIVITÀ ECONOMICHE 1991 CLASSI DI ADDETTI	1981-1971 (b)				1991-1981 (c)			
	Unità locali		Numeri indici - 1971 = 100		Unità locali		Numeri indici - 1981 = 100	
	Unità locali	Addetti	Unità locali	Addetti	Unità locali	Addetti	Unità locali	Addetti
<b>ATTIVITÀ ECONOMICA</b>								
Agricoltura e pesca (d)	-104	-140	26,8	48,1	-7	-84	81,6	35,4
Industria estrattiva	-2	116	81,8	268,1	12	9	233,3	104,9
Industria manifatturiera	-191	1.514	81,1	170,8	-174	547	78,7	115,0
Energia, gas e acqua	18	94	158,1	148,7	-34	-63	30,6	78,0
Costruzioni	280	1.075	181,6	165,2	339	1.173	154,4	143,1
Commercio e riparazioni	115	328	106,4	112,1	142	558	107,4	118,4
Alberghi e pubblici esercizi	53	149	120,6	133,6	52	253	116,8	142,7
Trasporti e comunicazioni	35	312	112,2	140,4	-95	14	70,6	101,3
Credito e assicurazioni	17	93	153,1	172,7	59	136	220,4	161,5
Altri servizi	139	272	152,9	169,4	560	2.241	142,8	133,1
<b>TOTALE</b>	<b>360</b>	<b>3.813</b>	<b>108,6</b>	<b>143,5</b>	<b>854</b>	<b>4.784</b>	<b>115,7</b>	<b>125,6</b>
<b>CLASSE DI ADDETTI</b>								
0 - 1	-25	-61	99,1	97,7	329	256	110,6	108,4
2	77	154	108,8	108,8	59	118	105,4	105,4
3 - 5	174	675	142,6	146,0	264	956	137,5	136,6
6 - 9	58	405	158,0	158,4	101	825	139,5	146,0
10 - 19	44	499	171,0	158,6	64	888	141,8	144,2
20 - 49	17	544	173,9	185,7	34	865	142,5	136,4
50 - 99	10	712	266,7	283,5	-2	-124	93,3	93,6
100 - 199	4	629	300,0	334,7	1	-86	108,3	95,2
200 - 499	1	256	-	-	4	1.086	233,3	219,2
500 - 999	-	-	-	-	-	-	-	-
1000 e più	-	-	-	-	-	-	-	-
<b>TOTALE</b>	<b>360</b>	<b>3.813</b>	<b>108,6</b>	<b>143,5</b>	<b>854</b>	<b>4.784</b>	<b>115,7</b>	<b>125,6</b>
<b>TIPO DI COMUNE</b>								
- Comune capoluogo	336	1.485	148,6	166,0	385	1.249	129,3	119,0
- Altri comuni	24	2.328	100,7	135,8	469	3.535	111,3	129,2
<b>TOTALE</b>	<b>360</b>	<b>3.813</b>	<b>108,6</b>	<b>143,5</b>	<b>854</b>	<b>4.784</b>	<b>115,7</b>	<b>125,6</b>

(a) Cfr. "Avvertenze al cap. 1", pag. 38

(b) A parità di campo di osservazione 1971

(c) A parità di campo di osservazione 1981

(d) Comprende: attività dei servizi connesse all'agricoltura e zootecnia non rientranti nel campo di osservazione del censimento dell'agricoltura; caccia e cattura di animali per allevamento e ripopolamento di selvaggina e servizi connesi; aziende di utilizzazione di foreste e di boschi, consorzi di forestazione e rimboschimento e servizi connesi; pesca, piscicoltura e servizi connesi

## CAPITOLO 2 - ISERNIA OGGI: IMMAGINI DELLA PROVINCIA

**Tavola 2.1 - Imprese, istituzioni, unità locali e addetti per sezione, sottosezione, divisione, gruppo di attività economica e classe di addetti**

ATTIVITÀ ECONOMICHE CLASSI DI ADDETTI		UNITÀ LOCALI										
		IMPRESE		DELLE IMPRESE				DELLE ISTITUZIONI		TOTALE		
				TOTALE		DI CUI ARTIGIANE						
		Totale	Di cui artigiane	Istituzioni	N.	Addetti	N.	Addetti	N.	Addetti	N.	Addetti
<b>A</b>	<b>AGRICOLTURA, CACCIA E SILVICOLTURA</b>	<b>25</b>	<b>11</b>	-	<b>26</b>	<b>41</b>	<b>11</b>	<b>18</b>	-	-	<b>26</b>	<b>41</b>
01	AGRICOLTURA, CACCIA E RELATIVI SERVIZI	4	-	-	4	8	-	-	-	-	4	8
01.1	Coltivazioni agricole; orticoltura, floricoltura	-	-	-	-	-	-	-	-	-	-	-
01.2	Allevamento di animali	-	-	-	-	-	-	-	-	-	-	-
01.4	Attività dei servizi connessi all'agricoltura e alla zootecnia, esclusi i servizi veterinari	4	-	-	4	8	-	-	-	-	4	8
01.5	Caccia e cattura di animali per allevamento e ripopolamento di selvaggina, compresi i servizi connessi	-	-	-	-	-	-	-	-	-	-	-
02	SILVICOLTURA E UTILIZZAZIONE DI AREE FORESTALI E SERVIZI CONNESSI	21	11	-	22	33	11	18	-	-	22	33
02.0	Silvicoltura e utilizzazione di aree forestali e servizi connessi	21	11	-	22	33	11	18	-	-	22	33
<b>B</b>	<b>PESCA, PISCICOLTURA E SERVIZI CONNESSI</b>	<b>5</b>	-	-	<b>5</b>	<b>5</b>	-	-	-	-	<b>5</b>	<b>5</b>
05	PESCA, PISCICOLTURA E SERVIZI CONNESSI	5	-	-	5	5	-	-	-	-	5	5
05.0	Pesca, piscicoltura e servizi connessi	5	-	-	5	5	-	-	-	-	5	5
<b>C</b>	<b>ESTRAZIONE DI MINERALI</b>	<b>8</b>	<b>1</b>	-	<b>21</b>	<b>194</b>	<b>2</b>	<b>17</b>	-	-	<b>21</b>	<b>194</b>
<b>CA</b>	<b>ESTRAZIONE DI MINERALI ENERGETICI</b>	-	-	-	-	-	-	-	-	-	-	-
10	ESTRAZIONE DI CARBON FOSSILE E LIGNITE; ESTRAZIONE DI TORBA	-	-	-	-	-	-	-	-	-	-	-
10.1	Estrazione ed agglomerazione di carbon fossile	-	-	-	-	-	-	-	-	-	-	-
10.2	Estrazione ed agglomerazione di lignite	-	-	-	-	-	-	-	-	-	-	-
10.3	Estrazione ed agglomerazione di torba	-	-	-	-	-	-	-	-	-	-	-
11	ESTRAZIONE DI PETROLIO GREGGIO E DI GAS NATURALE; SERVIZI CONNESSI ALL'ESTRAZIONE DI PETROLIO E DI GAS NATURALE, ESCLUSA LA PROSPEZIONE	-	-	-	-	-	-	-	-	-	-	-
11.1	Estrazione di petrolio greggio e di gas naturale	-	-	-	-	-	-	-	-	-	-	-
11.2	Attività dei servizi connessi all'estrazione di petrolio e di gas, esclusa la prospezione	-	-	-	-	-	-	-	-	-	-	-
12	ESTRAZIONE DI MINERALI DI URANIO E DI TORIO	-	-	-	-	-	-	-	-	-	-	-
12.0	Estrazione di minerali di uranio e di torio	-	-	-	-	-	-	-	-	-	-	-
<b>CB</b>	<b>ESTRAZIONE DI MINERALI NON ENERGETICI</b>	<b>8</b>	<b>1</b>	-	<b>21</b>	<b>194</b>	<b>2</b>	<b>17</b>	-	-	<b>21</b>	<b>194</b>
13	ESTRAZIONE DI MINERALI METALLIFERI	-	-	-	-	-	-	-	-	-	-	-
13.1	Estrazione di minerali di ferro	-	-	-	-	-	-	-	-	-	-	-
13.2	Estrazione di minerali metallici non ferrosi, ad eccezione dei minerali di uranio e di torio	-	-	-	-	-	-	-	-	-	-	-
14	ALTRE INDUSTRIE ESTRATTIVE	8	1	-	21	194	2	17	-	-	21	194
14.1	Estrazione di pietra	2	1	-	5	26	2	17	-	-	5	26
14.2	Estrazione di ghiaia, sabbia e argilla	5	-	-	15	166	-	-	-	-	15	166

**Tavola 2.1 segue - Imprese, istituzioni, unità locali e addetti per sezione, sottosezione, divisione, gruppo di attività economica e classe di addetti**

ATTIVITÀ ECONOMICHE CLASSI DI ADETTI		UNITÀ LOCALI										
		IMPRESE		Istituzioni	DELLE IMPRESE				DELLE ISTITUZIONI		TOTALE	
					TOTALE	DI CUI ARTIGIANE		N.	Addetti	N.	Addetti	N.
		Totale	Di cui arti- giane	N.	Addetti	N.	Addetti					
14.3	Estrazione di minerali per le industrie chimiche e la fabbricazione di concimi	-	-	-	-	-	-	-	-	-	-	-
14.4	Produzione di sale	-	-	-	-	-	-	-	-	-	-	-
14.5	Estrazione di altri minerali e prodotti di cava n.c.a.	1	-	-	1	2	-	-	-	-	1	2
<b>D</b>	<b>ATTIVITÀ MANIFATTURIERE</b>	<b>605</b>	<b>421</b>	-	<b>642</b>	<b>4.197</b>	<b>430</b>	<b>1.142</b>	<b>2</b>	<b>2</b>	<b>644</b>	<b>4.199</b>
<b>DA</b>	<b>INDUSTRIE ALIMENTARI, DELLE BEVANDE E DEL TABACCO</b>	<b>139</b>	<b>82</b>	-	<b>149</b>	<b>737</b>	<b>83</b>	<b>252</b>	<b>2</b>	<b>2</b>	<b>151</b>	<b>739</b>
15	INDUSTRIE ALIMENTARI E DELLE BEVANDE	139	82	-	149	737	83	252	2	2	151	739
15.1	Produzione, lavorazione e conservazione di carne e di prodotti a base di carne	8	1	-	11	48	2	4	2	2	13	50
15.2	Lavorazione e conservazione di pesce e di prodotti a base di pesce	-	-	-	-	-	-	-	-	-	-	-
15.3	Lavorazione e conservazione di frutta e ortaggi	3	-	-	3	16	-	-	-	-	3	16
15.4	Fabbricazione di oli e grassi vegetali e animali	20	7	-	20	36	7	14	-	-	20	36
15.5	Industria lattiero-casearia	15	12	-	17	347	12	68	-	-	17	347
15.6	Lavorazione delle granaglie e di prodotti amidacei	15	5	-	17	27	5	10	-	-	17	27
15.7	Fabbricazione di prodotti per l'alimentazione degli animali	-	-	-	-	-	-	-	-	-	-	-
15.8	Fabbricazione di altri prodotti alimentari	76	57	-	78	244	57	156	-	-	78	244
15.9	Industria delle bevande	2	-	-	3	19	-	-	-	-	3	19
16	INDUSTRIA DEL TABACCO	-	-	-	-	-	-	-	-	-	-	-
16.0	Industria del tabacco	-	-	-	-	-	-	-	-	-	-	-
<b>DB</b>	<b>INDUSTRIE TESSILI E DELL'ABBIGLIAMENTO</b>	<b>76</b>	<b>47</b>	-	<b>79</b>	<b>1.312</b>	<b>48</b>	<b>228</b>	-	-	<b>79</b>	<b>1.312</b>
17	INDUSTRIE TESSILI	22	16	-	22	103	16	68	-	-	22	103
17.1	Preparazione e filatura di fibre tessili	-	-	-	-	-	-	-	-	-	-	-
17.2	Tessitura di materie tessili	1	-	-	1	11	-	-	-	-	1	11
17.3	Finissaggio dei tessili	-	-	-	-	-	-	-	-	-	-	-
17.4	Confezionamento di articoli in tessuto, esclusi gli articoli di vestiario	3	3	-	3	11	3	11	-	-	3	11
17.5	Altre industrie tessili	9	5	-	9	33	5	15	-	-	9	33
17.6	Fabbricazione di maglierie	-	-	-	-	-	-	-	-	-	-	-
17.7	Fabbricazione di articoli in maglieria	9	8	-	9	48	8	42	-	-	9	48
18	CONFEZIONE DI ARTICOLI DI VESTIARIO; PREPARAZIONE E TINTURA DI PELLICCE	54	31	-	57	1.209	32	160	-	-	57	1.209
18.1	Confezione di vestiario in pelle	-	-	-	-	-	-	-	-	-	-	-
18.2	Confezione di altri articoli di vestiario ed accessori	53	31	-	55	1.192	31	159	-	-	55	1.192
18.3	Preparazione e tintura di pellicce; confezione di articoli in pelliccia	1	-	-	2	17	1	1	-	-	2	17
<b>DC</b>	<b>INDUSTRIE CONCIARIE, FABBRICAZIONE DI PRODOTTI IN CUOIO, PELLE E SIMILARI</b>	<b>1</b>	<b>1</b>	-	<b>1</b>	<b>1</b>	<b>1</b>	<b>1</b>	-	-	<b>1</b>	<b>1</b>
19	PREPARAZIONE E CONCIA DEL CUOIO; FABBRICAZIONE DI ARTICOLI DA VIAGGIO, BORSE, ARTICOLI DA CORREGGIAIO, SELLERIA E CALZATURE	1	1	-	1	1	1	1	-	-	1	1
19.1	Preparazione e concia del cuoio	-	-	-	-	-	-	-	-	-	-	-
19.2	Fabbricazione di articoli da viaggio, borse, articoli da correggiaio e selleria	1	1	-	1	1	1	1	-	-	1	1
19.3	Fabbricazione di calzature	-	-	-	-	-	-	-	-	-	-	-

**Tavola 2.1 segue - Imprese, istituzioni, unità locali e addetti per sezione, sottosezione, divisione, gruppo di attività economica e classe di addetti**

ATTIVITÀ ECONOMICHE CLASSI DI ADDETTI		UNITÀ LOCALI										
		IMPRESE		DELLE IMPRESE				DELLE ISTITUZIONI		TOTALE		
		Totale	Di cui artigiane	Istituzioni	TOTALE		DI CUI ARTIGIANE		N.	Addetti	N.	Addetti
					N.	Addetti	N.	Addetti				
<b>DD</b>	<b>INDUSTRIA DEL LEGNO E DEI PRODOTTI IN LEGNO</b>	<b>102</b>	<b>83</b>	-	<b>104</b>	<b>244</b>	<b>84</b>	<b>150</b>	-	-	<b>104</b>	<b>244</b>
20	INDUSTRIA DEL LEGNO E DEI PRODOTTI IN LEGNO E SUGHERO, ESCLUSI I MOBILI; FABBRICAZIONE DI ARTICOLI DI PAGLIA E MATERIALI DA INTRECCIO	102	83	-	104	244	84	150	-	-	104	244
20.1	Taglio, piallatura e trattamento del legno	8	8	-	8	23	8	23	-	-	8	23
20.2	Fabbricazione di fogli da impiallacciatura; fabbricazione di compensato, pannelli stratificati (ad anima listellata), pannelli di fibre, di particelle ed altri pannelli	1	-	-	1	3	-	-	-	-	1	3
20.3	Fabbricazione di elementi di carpenteria in legno e falegnameria per l'edilizia	80	66	-	82	183	67	110	-	-	82	183
20.4	Fabbricazione di imballaggi in legno	4	3	-	4	26	3	11	-	-	4	26
20.5	Fabbricazione di altri prodotti in legno; fabbricazione di articoli in sughero, paglia e materiali da intreccio	9	6	-	9	9	6	6	-	-	9	9
<b>DE</b>	<b>FABBRICAZIONE DELLA PASTA-CARTA, DELLA CARTA E DEI PRODOTTI DI CARTA; STAMPA ED EDITORIA</b>	<b>27</b>	<b>18</b>	-	<b>32</b>	<b>91</b>	<b>19</b>	<b>36</b>	-	-	<b>32</b>	<b>91</b>
21	FABBRICAZIONE DELLA PASTA-CARTA, DELLA CARTA E DEI PRODOTTI DI CARTA	5	1	-	6	23	1	1	-	-	6	23
21.1	Fabbricazione della pasta-carta, della carta e del cartone	-	-	-	-	-	-	-	-	-	-	-
21.2	Fabbricazione di articoli di carta e di cartone	5	1	-	6	23	1	1	-	-	6	23
22	EDITORIA, STAMPA E RIPRODUZIONE DI SUPPORTI REGISTRATI	22	17	-	26	68	18	35	-	-	26	68
22.1	Editoria	2	1	-	3	4	1	2	-	-	3	4
22.2	Stampa e attività dei servizi connessi alla stampa	19	16	-	22	63	17	33	-	-	22	63
22.3	Riproduzione di supporti registrati	1	-	-	1	1	-	-	-	-	1	1
<b>DF</b>	<b>FABBRICAZIONE DI COKE, RAFFINERIE DI PETROLIO, TRATTAMENTO DEI COMBUSTIBILI NUCLEARI</b>	<b>3</b>	-	-	<b>5</b>	<b>39</b>	-	-	-	-	<b>5</b>	<b>39</b>
23	FABBRICAZIONE DI COKE, RAFFINERIE DI PETROLIO, TRATTAMENTO DEI COMBUSTIBILI NUCLEARI	3	-	-	5	39	-	-	-	-	5	39
23.1	Fabbricazione di prodotti di cokeria	-	-	-	-	-	-	-	-	-	-	-
23.2	Fabbricazione di prodotti petroliferi raffinati	3	-	-	5	39	-	-	-	-	5	39
23.3	Trattamento dei combustibili nucleari	-	-	-	-	-	-	-	-	-	-	-
<b>DG</b>	<b>FABBRICAZIONE DI PRODOTTI CHIMICI E DI FIBRE SINTETICHE E ARTIFICIALI</b>	<b>3</b>	<b>2</b>	-	<b>3</b>	<b>3</b>	<b>2</b>	<b>2</b>	-	-	<b>3</b>	<b>3</b>
24	FABBRICAZIONE DI PRODOTTI CHIMICI E DI FIBRE SINTETICHE E ARTIFICIALI	3	2	-	3	3	2	2	-	-	3	3
24.1	Fabbricazione di prodotti chimici di base	2	1	-	2	2	1	1	-	-	2	2
24.2	Fabbricazione di pesticidi e di altri prodotti chimici per l'agricoltura	-	-	-	-	-	-	-	-	-	-	-
24.3	Fabbricazione di pitture, vernici e smalti, inchiostri da stampa e mastici	1	1	-	1	1	1	1	-	-	1	1

**Tavola 2.1 segue - Imprese, istituzioni, unità locali e addetti per sezione, sottosezione, divisione, gruppo di attività economica e classe di addetti**

ATTIVITÀ ECONOMICHE CLASSI DI ADDETTI	UNITÀ LOCALI											
	DELLE IMPRESE											
	IMPRESE		Istituzioni	TOTALE		DI CUI ARTIGIANE		DELLE ISTITUZIONI		TOTALE		
	Totale	Di cui arti- giane		N.	Addetti	N.	Addetti	N.	Addetti	N.	Addetti	
24.4	Fabbricazione di prodotti farmaceutici e di prodotti chimici e botanici per usi medicinali	-	-	-	-	-	-	-	-	-	-	
24.5	Fabbricazione di saponi e detersivi, di prodotti per la pulizia e la lucidatura, di profumi e prodotti per toletta	-	-	-	-	-	-	-	-	-		
24.6	Fabbricazione di altri prodotti chimici	-	-	-	-	-	-	-	-	-		
24.7	Fabbricazione di fibre sintetiche e artificiali	-	-	-	-	-	-	-	-	-		
<b>DH</b>	<b>FABBRICAZIONE DI ARTICOLI IN GOMMA E MATERIE PLASTICHE</b>	<b>6</b>	<b>3</b>	-	<b>8</b>	<b>66</b>	<b>4</b>	<b>14</b>	-	-	<b>8</b>	<b>66</b>
25	FABBRICAZIONE DI ARTICOLI IN GOMMA E MATERIE PLASTICHE	6	3	-	8	66	4	14	-	-	8	66
25.1	Fabbricazione di articoli in gomma	1	1	-	2	10	2	10	-	-	2	10
25.2	Fabbricazione di articoli in materie plastiche	5	2	-	6	56	2	4	-	-	6	56
<b>DI</b>	<b>FABBRICAZIONE DI PRODOTTI DELLA LAVORAZIONE DI MINERALI NON METALLIFERI</b>	<b>43</b>	<b>26</b>	-	<b>47</b>	<b>297</b>	<b>26</b>	<b>74</b>	-	-	<b>47</b>	<b>297</b>
26	FABBRICAZIONE DI PRODOTTI DELLA LAVORAZIONE DI MINERALI NON METALLIFERI	43	26	-	47	297	26	74	-	-	47	297
26.1	Fabbricazione di vetro e di prodotti in vetro	3	2	-	3	31	2	7	-	-	3	31
26.2	Fabbricazione di prodotti ceramici non refrattari, non destinati all'edilizia; fabbricazione di prodotti ceramici refrattari	3	2	-	3	4	2	3	-	-	3	4
26.3	Fabbricazione di piastrelle e lastre in ceramica per pavimenti e rivestimenti	-	-	-	-	-	-	-	-	-	-	-
26.4	Fabbricazione di mattoni, tegole ed altri prodotti per l'edilizia in terracotta	-	-	-	-	-	-	-	-	-	-	-
26.5	Produzione di cemento, calce, gesso	1	-	-	2	24	-	-	-	-	2	24
26.6	Fabbricazione di prodotti in calcestruzzo, cemento o gesso	13	4	-	16	176	4	20	-	-	16	176
26.7	Taglio, modellatura e finitura della pietra	23	18	-	23	62	18	44	-	-	23	62
26.8	Fabbricazione di altri prodotti in minerali non metalliferi	-	-	-	-	-	-	-	-	-	-	-
<b>DJ</b>	<b>PRODUZIONE DI METALLO E FABBRICAZIONE DI PRODOTTI IN METALLO</b>	<b>114</b>	<b>94</b>	-	<b>118</b>	<b>597</b>	<b>96</b>	<b>238</b>	-	-	<b>118</b>	<b>597</b>
27	PRODUZIONE DI METALLI E LORO LEGHE	2	1	-	2	210	1	7	-	-	2	210
27.1	Produzione di ferro, di acciaio e di ferroleghie (CECA)	-	-	-	-	-	-	-	-	-	-	-
27.2	Fabbricazione di tubi	-	-	-	-	-	-	-	-	-	-	-
27.3	Altre attività di prima trasformazione del ferro e dell'acciaio e produzione di ferroleghie non CECA	-	-	-	-	-	-	-	-	-	-	-
27.4	Produzione di metalli di base preziosi e non ferrosi	-	-	-	-	-	-	-	-	-	-	-
27.5	Fusione di metalli	2	1	-	2	210	1	7	-	-	2	210
28	FABBRICAZIONE E LAVORAZIONE DEI PRODOTTI IN METALLO, ESCLUSE MACCHINE E IMPIANTI	112	93	-	116	387	95	231	-	-	116	387
28.1	Fabbricazione di elementi da costruzione in metallo	58	43	-	61	214	45	111	-	-	61	214
28.2	Fabbricazione di cisterne, serbatoi e contenitori in metallo; fabbricazione di radiatori e caldaie per il riscaldamento centrale	1	-	-	1	1	-	-	-	-	1	1



**Tavola 2.1 segue - Imprese, istituzioni, unità locali e addetti per sezione, sottosezione, divisione, gruppo di attività economica e classe di addetti**

ATTIVITÀ ECONOMICHE CLASSI DI ADDETTI		UNITÀ LOCALI											
		IMPRESE		DELLE IMPRESE								TOTALE	
				Istituzioni	TOTALE		DI CUI ARTIGIANE		DELLE ISTITUZIONI				
		Totale	Di cui artigiane		N.	Addetti	N.	Addetti	N.	Addetti	N.	Addetti	
28.3	Fabbricazione di generatori di vapore, escluse le caldaie per riscaldamento centrale ad acqua calda	-	-	-	-	-	-	-	-	-	-	-	
28.4	Fucinataura, imbutitura, stampaggio e profilatura dei metalli; metallurgia delle polveri	-	-	-	-	-	-	-	-	-	-	-	
28.5	Trattamento e rivestimento dei metalli, lavorazioni di meccanica generale per conto terzi	2	2	-	3	30	2	11	-	-	3	30	
28.6	Fabbricazione di articoli di coltelleria, utensili e oggetti diversi in metallo	8	6	-	8	70	6	39	-	-	8	70	
28.7	Fabbricazione di altri prodotti metallici	43	42	-	43	72	42	70	-	-	43	72	
<b>DK</b>	<b>FABBRICAZIONE DI MACCHINE ED APPARECCHI MECCANICI, COMPRESI L'INSTALLAZIONE, IL MONTAGGIO, LA RIPARAZIONE E LA MANUTENZIONE</b>	<b>16</b>	<b>12</b>	<b>-</b>	<b>16</b>	<b>139</b>	<b>12</b>	<b>35</b>	<b>-</b>	<b>-</b>	<b>16</b>	<b>139</b>	
29	FABBRICAZIONE DI MACCHINE ED APPARECCHI MECCANICI, COMPRESI L'INSTALLAZIONE, IL MONTAGGIO, LA RIPARAZIONE E LA MANUTENZIONE	16	12	-	16	139	12	35	-	-	16	139	
29.1	Fabbricazione di macchine e apparecchi per la produzione e l'utilizzazione dell'energia meccanica, esclusi i motori per aeromobili, veicoli e motocicli	1	1	-	1	1	1	1	-	-	1	1	
29.2	Fabbricazione di altre macchine di impiego generale	7	5	-	7	20	5	18	-	-	7	20	
29.3	Fabbricazione di macchine per l'agricoltura e la silvicoltura	3	3	-	3	7	3	7	-	-	3	7	
29.4	Fabbricazione di macchine utensili (compresi parti e accessori, installazione, manutenzione e riparazione)	-	-	-	-	-	-	-	-	-	-	-	
29.5	Fabbricazione di altre macchine per impieghi speciali	4	2	-	4	110	2	8	-	-	4	110	
29.6	Fabbricazione di armi, sistemi d'arma e munizioni	-	-	-	-	-	-	-	-	-	-	-	
29.7	Fabbricazione di apparecchi per uso domestico n.c.a.	1	1	-	1	1	1	1	-	-	1	1	
<b>DL</b>	<b>FABBRICAZIONE DI MACCHINE ELETTRICHE E DI APPARECCHIATURE ELETTRICHE ED OTTICHE</b>	<b>41</b>	<b>28</b>	<b>-</b>	<b>44</b>	<b>222</b>	<b>29</b>	<b>61</b>	<b>-</b>	<b>-</b>	<b>44</b>	<b>222</b>	
30	FABBRICAZIONE DI MACCHINE PER UFFICIO, DI ELABORATORI E SISTEMI INFORMATICI	-	-	-	-	-	-	-	-	-	-	-	
30.0	Fabbricazione di macchine per ufficio, di elaboratori e sistemi informatici	-	-	-	-	-	-	-	-	-	-	-	
31	FABBRICAZIONE DI MACCHINE ED APPARECCHI ELETTRICI N.C.A.	16	10	-	17	122	10	31	-	-	17	122	
31.1	Fabbricazione di motori, generatori e trasformatori elettrici	1	1	-	1	3	1	3	-	-	1	3	
31.2	Fabbricazione di apparecchiature per la distribuzione e il controllo dell'elettricità	3	2	-	3	22	2	15	-	-	3	22	
31.3	Fabbricazione di fili e cavi isolati	-	-	-	-	-	-	-	-	-	-	-	
31.4	Fabbricazione di accumulatori, pile e batterie di pile	1	-	-	1	1	-	-	-	-	1	1	

**Tavola 2.1 segue - Imprese, istituzioni, unità locali e addetti per sezione, sottosezione, divisione, gruppo di attività economica e classe di addetti**

ATTIVITÀ ECONOMICHE CLASSI DI ADDETTI		UNITÀ LOCALI										
		IMPRESE		Istituzioni	DELLE IMPRESE				DELLE ISTITUZIONI		TOTALE	
					TOTALE	DI CUI ARTIGIANE						
		Totale	Di cui artigiane	N.	Addetti	N.	Addetti	N.	Addetti	N.	Addetti	
31.5	Fabbricazione di apparecchi di illuminazione e di lampade elettriche	2	2	-	2	4	2	4	-	-	2	4
31.6	Fabbricazione di altri apparecchi elettrici n.c.a.	9	5	-	10	92	5	9	-	-	10	92
32	FABBRICAZIONE DI APPARECCHI RADIOTELEVISIVI E DI APPARECCHIATURE PER LE COMUNICAZIONI	6	5	-	7	11	5	5	-	-	7	11
32.1	Fabbricazione di tubi e valvole elettronici e di altri componenti elettronici	1	-	-	1	5	-	-	-	-	1	5
32.2	Fabbricazione di apparecchi trasmettenti per la radio diffusione e la televisione e di apparecchi per la telefonia e telegrafia su filo	5	5	-	6	6	5	5	-	-	6	6
32.3	Fabbricazione di apparecchi riceventi per la radiodiffusione e la televisione, di apparecchi per la registrazione e la riproduzione del suono o dell'immagine e di prodotti connessi	-	-	-	-	-	-	-	-	-	-	-
33	FABBRICAZIONE DI APPARECCHI MEDICALI, DI APPARECCHI DI PRECISIONE, DI STRUMENTI OTTICI E DI OROLOGI	19	13	-	20	89	14	25	-	-	20	89
33.1	Fabbricazione di apparecchi medicali e chirurgici e di apparecchi ortopedici	13	9	-	14	17	10	13	-	-	14	17
33.2	Fabbricazione di strumenti e apparecchi di misurazione, controllo, prova, navigazione e simili, escluse le apparecchiature di controllo dei processi industriali	1	-	-	1	5	-	-	-	-	1	5
33.3	Fabbricazione di apparecchiature per il controllo dei processi industriali	-	-	-	-	-	-	-	-	-	-	-
33.4	Fabbricazione di strumenti ottici e di attrezzature fotografiche	5	4	-	5	67	4	12	-	-	5	67
33.5	Fabbricazione di orologi	-	-	-	-	-	-	-	-	-	-	-
<b>DM</b>	<b>FABBRICAZIONE DI MEZZI DI TRASPORTO</b>	<b>1</b>	<b>1</b>	<b>-</b>	<b>2</b>	<b>88</b>	<b>1</b>	<b>5</b>	<b>-</b>	<b>-</b>	<b>2</b>	<b>88</b>
34	FABBRICAZIONE DI AUTOVEICOLI, RIMORCHI E SEMIRIMORCHI	-	-	-	1	83	-	-	-	-	1	83
34.1	Fabbricazione di autoveicoli	-	-	-	-	-	-	-	-	-	-	-
34.2	Fabbricazione di carrozzerie per autoveicoli; fabbricazione di rimorchi e semirimorchi	-	-	-	-	-	-	-	-	-	-	-
34.3	Fabbricazione di parti ed accessori per autoveicoli e per loro motori	-	-	-	1	83	-	-	-	-	1	83
35	FABBRICAZIONE DI ALTRI MEZZI DI TRASPORTO	1	1	-	1	5	1	5	-	-	1	5
35.1	Industria cantieristica: costruzioni navali e riparazioni di navi e imbarcazioni	1	1	-	1	5	1	5	-	-	1	5
35.2	Costruzione di locomotive, anche da manovra, e di materiale rotabile ferro-tranviario	-	-	-	-	-	-	-	-	-	-	-
35.3	Costruzione di aeromobili e di veicoli spaziali	-	-	-	-	-	-	-	-	-	-	-
35.4	Fabbricazione di motocicli e biciclette	-	-	-	-	-	-	-	-	-	-	-
35.5	Fabbricazione di altri mezzi di trasporto n.c.a.	-	-	-	-	-	-	-	-	-	-	-

**Tavola 2.1 segue - Imprese, istituzioni, unità locali e addetti per sezione, sottosezione, divisione, gruppo di attività economica e classe di addetti**

ATTIVITÀ ECONOMICHE CLASSI DI ADDETTI		UNITÀ LOCALI										
		IMPRESE		Istituzioni	DELLE IMPRESE				DELLE ISTITUZIONI		TOTALE	
					TOTALE	DI CUI ARTIGIANE						
		Totale	Di cui arti- giane	N.	Addetti	N.	Addetti	N.	Addetti	N.	Addetti	
<b>DN</b>	<b>ALTRE INDUSTRIE MANIFATTURIERE</b>	<b>33</b>	<b>24</b>	-	<b>34</b>	<b>361</b>	<b>25</b>	<b>46</b>	-	-	<b>34</b>	<b>361</b>
36	FABBRICAZIONE DI MOBILI; ALTRE INDUSTRIE MANIFATTURIERE	32	23	-	33	360	24	45	-	-	33	360
36.1	Fabbricazione di mobili	20	15	-	21	344	16	36	-	-	21	344
36.2	Gioielleria e oreficeria	5	1	-	5	9	1	2	-	-	5	9
36.3	Fabbricazione di strumenti musicali	-	-	-	-	-	-	-	-	-	-	-
36.4	Fabbricazione di articoli sportivi	-	-	-	-	-	-	-	-	-	-	-
36.5	Fabbricazione di giochi e giocattoli	-	-	-	-	-	-	-	-	-	-	-
36.6	Altre industrie manifatturiere n.c.a.	7	7	-	7	7	7	7	-	-	7	7
37	RECUPERO E PREPARAZIONE PER IL RICICLAGGIO	1	1	-	1	1	1	1	-	-	1	1
37.1	Recupero e preparazione per il riciclaggio di cascami e rottami metallici	1	1	-	1	1	1	1	-	-	1	1
37.2	Recupero e preparazione per il riciclaggio di cascami e rottami non metallici	-	-	-	-	-	-	-	-	-	-	-
<b>E</b>	<b>PRODUZIONE E DISTRIBUZIONE DI ENERGIA ELETTRICA, GAS E ACQUA</b>	<b>1</b>	-	-	<b>13</b>	<b>220</b>	-	-	<b>2</b>	<b>4</b>	<b>15</b>	<b>224</b>
40	PRODUZIONE DI ENERGIA ELETTRICA, DI GAS, DI VAPORE E ACQUA CALDA	-	-	-	12	214	-	-	-	-	12	214
40.1	Produzione e distribuzione di energia elettrica	-	-	-	8	201	-	-	-	-	8	201
40.2	Produzione di gas; distribuzione di combustibili gassosi mediante condotta	-	-	-	4	13	-	-	-	-	4	13
40.3	Produzione e distribuzione di vapore ed acqua calda	-	-	-	-	-	-	-	-	-	-	-
41	RACCOLTA, DEPURAZIONE E DISTRIBUZIONE D'ACQUA	1	-	-	1	6	-	-	2	4	3	10
41.0	Raccolta, depurazione e distribuzione d'acqua	1	-	-	1	6	-	-	2	4	3	10
<b>F</b>	<b>COSTRUZIONI</b>	<b>752</b>	<b>470</b>	-	<b>962</b>	<b>3.897</b>	<b>534</b>	<b>1.517</b>	-	-	<b>962</b>	<b>3.897</b>
45	COSTRUZIONI	752	470	-	962	3.897	534	1.517	-	-	962	3.897
45.1	Preparazione del cantiere edile	46	31	-	53	153	32	86	-	-	53	153
45.2	Costruzione completa o parziale di edifici; genio civile	447	229	-	626	3.090	278	958	-	-	626	3.090
45.3	Installazione dei servizi in un fabbricato	97	81	-	102	307	82	199	-	-	102	307
45.4	Lavori di completamento degli edifici	162	129	-	181	347	142	274	-	-	181	347
45.5	Noleggio di macchine e attrezzature per la costruzione o la demolizione, con manovratore	-	-	-	-	-	-	-	-	-	-	-
<b>G</b>	<b>COMMERCIO ALL'INGROSSO E AL DETTAGLIO; RIPARAZIONE DI AUTOVEICOLI, MOTOCICLI E DI BENI PERSONALI E PER LA CASA</b>	<b>1.914</b>	<b>336</b>	-	<b>2.062</b>	<b>3.587</b>	<b>351</b>	<b>552</b>	<b>1</b>	<b>1</b>	<b>2.063</b>	<b>3.588</b>
50	COMMERCIO, MANUTENZIONE E RIPARAZIONE DI AUTOVEICOLI E MOTOCICLI; VENDITA AL DETTAGLIO DI CARBURANTE PER AUTOTRAZIONE	280	170	-	297	550	172	281	-	-	297	550
50.1	Commercio di autoveicoli	24	-	-	31	94	-	-	-	-	31	94
50.2	Manutenzione e riparazione di autoveicoli	194	163	-	197	331	163	269	-	-	197	331
50.3	Commercio di parti e accessori di autoveicoli	12	-	-	15	30	1	1	-	-	15	30
50.4	Commercio, manutenzione e riparazione di motocicli, accessori e pezzi di ricambio	6	2	-	7	12	2	3	-	-	7	12

**Tavola 2.1 segue - Imprese, istituzioni, unità locali e addetti per sezione, sottosezione, divisione, gruppo di attività economica e classe di addetti**

ATTIVITÀ ECONOMICHE CLASSI DI ADDETTI	UNITÀ LOCALI												
	IMPRESE			DELLE IMPRESE				DELLE ISTITUZIONI		TOTALE			
	Totale	Di cui arti- giane	Istituzioni	TOTALE		DI CUI ARTIGIANE		N.	Addetti	N.	Addetti	N.	Addetti
				N.	Addetti	N.	Addetti						
50.5	Vendita al dettaglio di carburanti per autotrazione	44	5	-	47	83	6	8	-	-	47	83	
51	COMMERCIO ALL'INGROSSO E INTERMEDIARI DEL COMMERCIO, AUTOVEICOLI E MOTOCICLI ESCLUSI	148	13	-	166	444	15	24	-	-	166	444	
51.1	Intermediari del commercio	23	-	-	23	26	-	-	-	-	23	26	
51.2	Commercio all'ingrosso di materie prime agricole e di animali vivi	29	1	-	30	65	1	1	-	-	30	65	
51.3	Commercio all'ingrosso di prodotti alimentari, bevande e tabacco	42	5	-	48	178	5	8	-	-	48	178	
51.4	Commercio all'ingrosso di altri beni di consumo finale	22	-	-	26	45	-	-	-	-	26	45	
51.5	Commercio all'ingrosso di prodotti intermedi non agricoli, di rottami e cascami	23	4	-	29	109	6	11	-	-	29	109	
51.6	Commercio all'ingrosso di macchinari e attrezzature	9	3	-	10	21	3	4	-	-	10	21	
51.7	Commercio all'ingrosso di altri prodotti	-	-	-	-	-	-	-	-	-	-	-	
52	COMMERCIO AL DETTAGLIO, ESCLUSO QUELLO DI AUTOVEICOLI E DI MOTOCICLI; RIPARAZIONE DI BENI PERSONALI E PER LA CASA	1.486	153	-	1.599	2.593	164	247	1	1	1.600	2.594	
52.1	Commercio al dettaglio in esercizi non specializzati	280	-	-	301	572	1	1	-	-	301	572	
52.2	Commercio al dettaglio di prodotti alimentari, bevande e tabacco in esercizi specializzati	301	44	-	334	554	49	76	-	-	334	554	
52.3	Commercio al dettaglio di prodotti farmaceutici, medicali, di cosmetici e di articoli di profumeria	64	-	-	70	113	-	-	1	1	71	114	
52.4	Commercio al dettaglio di altri prodotti (esclusi quelli di seconda mano) in esercizi specializzati	576	66	-	629	1.009	71	119	-	-	629	1.009	
52.5	Commercio al dettaglio di articoli di seconda mano	1	-	-	1	1	-	-	-	-	1	1	
52.6	Commercio al dettaglio al di fuori dei negozi	214	-	-	214	284	-	-	-	-	214	284	
52.7	Riparazione di beni di consumo personali e per la casa	50	43	-	50	60	43	51	-	-	50	60	
<b>H</b>	<b>ALBERGHI E RISTORANTI</b>	<b>344</b>	<b>50</b>	<b>-</b>	<b>360</b>	<b>840</b>	<b>51</b>	<b>76</b>	<b>2</b>	<b>5</b>	<b>362</b>	<b>845</b>	
55	ALBERGHI E RISTORANTI	344	50	-	360	840	51	76	2	5	362	845	
55.1	Alberghi	23	-	-	23	159	-	-	-	-	23	159	
55.2	Campeggi ed altri alloggi per brevi soggiorni	2	-	-	2	4	-	-	-	-	2	4	
55.3	Ristoranti	103	12	-	105	255	12	19	-	-	105	255	
55.4	Bar	216	38	-	225	388	39	57	-	-	225	388	
55.5	Mense e fornitura di pasti preparati	-	-	-	5	34	-	-	2	5	7	39	
<b>I</b>	<b>TRASPORTI, MAGAZZINAGGIO E COMUNICAZIONI</b>	<b>128</b>	<b>71</b>	<b>-</b>	<b>228</b>	<b>1.099</b>	<b>75</b>	<b>168</b>	<b>-</b>	<b>-</b>	<b>228</b>	<b>1.099</b>	
60	TRASPORTI TERRESTRI; TRASPORTI MEDIANTE CONDOTTE	111	67	-	126	464	71	161	-	-	126	464	
60.1	Trasporti ferroviari	-	-	-	10	176	-	-	-	-	10	176	
60.2	Altri trasporti terrestri	111	67	-	116	288	71	161	-	-	116	288	
60.3	Trasporti mediante condotte	-	-	-	-	-	-	-	-	-	-	-	
61	TRASPORTI MARITTIMI E PER VIE D'ACQUA	-	-	-	-	-	-	-	-	-	-	-	
61.1	Trasporti marittimi e costieri	-	-	-	-	-	-	-	-	-	-	-	

**Tavola 2.1 segue - Imprese, istituzioni, unità locali e addetti per sezione, sottosezione, divisione, gruppo di attività economica e classe di addetti**

ATTIVITÀ ECONOMICHE CLASSI DI ADDETTI		UNITÀ LOCALI									
		IMPRESE		DELLE IMPRESE				DELLE ISTITUZIONI		TOTALE	
				TOTALE		DI CUI ARTIGIANE					
		Totale	Di cui arti- giane	Istituzioni	N.	Addetti	N.	Addetti	N.	Addetti	N.
61.2	Trasporti per vie d'acqua interne (compresi i trasporti lagunari)	-	-	-	-	-	-	-	-	-	-
62	TRASPORTI AEREI	1	-	-	1	1	-	-	-	1	1
62.1	Trasporti aerei di linea	-	-	-	-	-	-	-	-	-	-
62.2	Trasporti aerei non di linea	1	-	-	1	1	-	-	-	1	1
62.3	Trasporti spaziali	-	-	-	-	-	-	-	-	-	-
63	ATTIVITÀ DI SUPPORTO ED AUSILIARIE DEI TRASPORTI; ATTIVITÀ DELLE AGENZIE DI VIAGGIO	15	4	-	15	37	4	7	-	15	37
63.1	Movimentazione merci e magazzinaggio	4	2	-	4	4	2	2	-	4	4
63.2	Altre attività connesse ai trasporti	4	2	-	4	7	2	5	-	4	7
63.3	Attività delle agenzie di viaggio e degli operatori turistici; attività di assistenza turistica n.c.a.	6	-	-	6	25	-	-	-	6	25
63.4	Attività delle altre agenzie di trasporto	1	-	-	1	1	-	-	-	1	1
64	POSTE E TELECOMUNICAZIONI	1	-	-	86	597	-	-	-	86	597
64.1	Attività postali e di corriere	1	-	-	79	521	-	-	-	79	521
64.2	Telecomunicazioni	-	-	-	7	76	-	-	-	7	76
<b>J</b>	<b>INTERMEDIAZIONE MONETARIA E FINANZIARIA</b>	<b>79</b>	<b>-</b>	<b>-</b>	<b>108</b>	<b>357</b>	<b>-</b>	<b>-</b>	<b>-</b>	<b>108</b>	<b>357</b>
65	INTERMEDIAZIONE MONETARIA E FINANZIARIA (ESCLUSE LE ASSICURAZIONI E I FONDI PENSIONE)	19	-	-	36	227	-	-	-	36	227
65.1	Intermediazione monetaria	1	-	-	17	168	-	-	-	17	168
65.2	Altre intermediazioni finanziarie	18	-	-	19	59	-	-	-	19	59
66	ASSICURAZIONI E FONDI PENSIONE, ESCLUSE LE ASSICURAZIONI SOCIALI OBBLIGATORIE	1	-	-	7	14	-	-	-	7	14
66.0	Assicurazioni e fondi pensione, escluse le assicurazioni sociali obbligatorie	1	-	-	7	14	-	-	-	7	14
67	ATTIVITÀ AUSILIARIE DELLA INTERMEDIAZIONE FINANZIARIA	59	-	-	65	116	-	-	-	65	116
67.1	Attività ausiliarie della intermediazione finanziaria, escluse le assicurazioni e i fondi pensione	3	-	-	5	11	-	-	-	5	11
67.2	Attività ausiliarie delle assicurazioni e dei fondi pensione	56	-	-	60	105	-	-	-	60	105
<b>K</b>	<b>ATTIVITÀ IMMOBILIARI, NOLEGGIO, INFORMATICA, RICERCA, ALTRE ATTIVITÀ PROFESSIONALI ED IMPRENDITORIALI</b>	<b>660</b>	<b>64</b>	<b>-</b>	<b>702</b>	<b>1.501</b>	<b>67</b>	<b>122</b>	<b>1</b>	<b>9</b>	<b>703</b>
70	ATTIVITÀ IMMOBILIARI	18	-	-	19	31	-	-	-	19	31
70.1	Attività immobiliari su beni propri	5	-	-	5	11	-	-	-	5	11
70.2	Locazione di beni immobili propri e sublocazione	7	-	-	7	12	-	-	-	7	12
70.3	Attività immobiliare per conto terzi	6	-	-	7	8	-	-	-	7	8
71	NOLEGGIO DI MACCHINARI E ATTREZZATURE SENZA OPERATORE E DI BENI PER USO PERSONALE E DOMESTICO	6	-	-	6	7	-	-	-	6	7
71.1	Noleggio di autovetture	1	-	-	1	1	-	-	-	1	1
71.2	Noleggio di altri mezzi di trasporto	-	-	-	-	-	-	-	-	-	-
71.3	Noleggio di altri macchinari ed attrezzature	2	-	-	2	2	-	-	-	2	2
71.4	Noleggio di beni per uso personale e domestico n.c.a.	3	-	-	3	4	-	-	-	3	4

**Tavola 2.1 segue - Imprese, istituzioni, unità locali e addetti per sezione, sottosezione, divisione, gruppo di attività economica e classe di addetti**

ATTIVITÀ ECONOMICHE CLASSI DI ADDETTI		UNITÀ LOCALI										
		IMPRESE		Istituzioni	DELLE IMPRESE				DELLE ISTITUZIONI		TOTALE	
					TOTALE	DI CUI ARTIGIANE			N.	Addetti	N.	Addetti
		Totale	Di cui arti- giane	N.	Addetti	N.	Addetti	N.	Addetti	N.	Addetti	
72	INFORMATICA E ATTIVITÀ CONNESSE	27	5	-	31	81	5	8	-	-	31	81
72.1	Consulenza per installazione di elaboratori elettronici	1	-	-	2	8	-	-	-	-	2	8
72.2	Fornitura di software e consulenza in materia di informatica	9	-	-	9	25	-	-	-	-	9	25
72.3	Elaborazione elettronica dei dati	11	-	-	12	33	-	-	-	-	12	33
72.4	Attività delle banche di dati	-	-	-	-	-	-	-	-	-	-	-
72.5	Manutenzione e riparazione di macchine per ufficio e di elaboratori elettronici	6	5	-	7	13	5	8	-	-	7	13
72.6	Altre attività connesse all'informatica	-	-	-	1	2	-	-	-	-	1	2
73	RICERCA E SVILUPPO	-	-	-	-	-	-	-	1	9	1	9
73.1	Ricerca e sviluppo sperimentale nel campo delle scienze naturali e dell'ingegneria	-	-	-	-	-	-	-	1	9	1	9
73.2	Ricerca e sviluppo sperimentale nel campo delle scienze sociali e umanistiche	-	-	-	-	-	-	-	-	-	-	-
74	ALTRE ATTIVITÀ PROFESSIONALI ED IMPRENDITORIALI	609	59	-	646	1.382	62	114	-	-	646	1.382
74.1	Attività legali, contabilità, tenuta di libri contabili; consulenza in materia fiscale; studi di mercato e sondaggi di opinione; consulenza commerciale e di gestione; holding	168	-	-	187	316	-	-	-	-	187	316
74.2	Attività in materia di architettura, di ingegneria ed altre attività tecniche	279	-	-	285	427	-	-	-	-	285	427
74.3	Collaudi e analisi tecniche	1	-	-	1	3	-	-	-	-	1	3
74.4	Pubblicità	2	-	-	2	6	-	-	-	-	2	6
74.5	Servizi di ricerca, selezione e fornitura di personale	-	-	-	-	-	-	-	-	-	-	-
74.6	Servizi di investigazione e vigilanza	3	-	-	4	56	-	-	-	-	4	56
74.7	Servizi di pulizia e disinfezzazione	107	36	-	109	308	38	71	-	-	109	308
74.8	Altre attività di tipo professionale ed imprenditoriale n.c.a.	49	23	-	58	266	24	43	-	-	58	266
L	<b>PUBBLICA AMMINISTRAZIONE E DIFESA; ASSICURAZIONE SOCIALE OBBLIGATORIA</b>	-	-	60	-	-	-	-	148	2.321	148	2.321
75	PUBBLICA AMMINISTRAZIONE E DIFESA; ASSICURAZIONE SOCIALE OBBLIGATORIA	-	-	60	-	-	-	-	148	2.321	148	2.321
75.1	Amministrazione pubblica; politica economica e sociale	-	-	60	-	-	-	-	128	1.782	128	1.782
75.2	Servizi della pubblica amministrazione forniti alla intera collettività	-	-	-	-	-	-	-	14	386	14	386
75.3	Assicurazione sociale obbligatoria	-	-	-	-	-	-	-	6	153	6	153
M	<b>ISTRUZIONE</b>	17	-	7	23	60	-	-	205	2.780	228	2.840
80	ISTRUZIONE	17	-	7	23	60	-	-	205	2.780	228	2.840
80.1	Istruzione primaria	3	-	5	3	5	-	-	147	1.276	150	1.281
80.2	Istruzione secondaria	-	-	1	3	17	-	-	57	1.503	60	1.520
80.3	Istruzione universitaria	1	-	1	2	6	-	-	1	1	3	7
80.4	Istruzione per gli adulti ed altri servizi di istruzione	13	-	-	15	32	-	-	-	-	15	32
N	<b>SANITÀ E ALTRI SERVIZI SOCIALI</b>	213	-	5	237	572	-	-	55	1.337	292	1.909
85	SANITÀ E ALTRI SERVIZI SOCIALI	213	-	5	237	572	-	-	55	1.337	292	1.909
85.1	Attività dei servizi sanitari	168	-	3	191	404	-	-	40	1.118	231	1.522
85.2	Servizi veterinari	6	-	-	7	7	-	-	1	14	8	21
85.3	Assistenza sociale	39	-	2	39	161	-	-	14	205	53	366

**Tavola 2.1 segue - Imprese, istituzioni, unità locali e addetti per sezione, sottosezione, divisione, gruppo di attività economica e classe di addetti**

ATTIVITÀ ECONOMICHE CLASSI DI ADDETTI		UNITÀ LOCALI										
		IMPRESE		DELLE IMPRESE				DELLE ISTITUZIONI		TOTALE		
				TOTALE		DI CUI ARTIGIANE		N.	Addetti			
		Totale	Di cui arti- gliane	Istituzioni	N.	Addetti	N.			Addetti	N.	Addetti
<b>0</b>	<b>ALTRI SERVIZI PUBBLICI, SOCIALI E PERSONALI</b>	<b>310</b>	<b>213</b>	<b>87</b>	<b>321</b>	<b>508</b>	<b>217</b>	<b>307</b>	<b>190</b>	<b>236</b>	<b>511</b>	<b>744</b>
90	SMALTIMENTO DEI RIFIUTI SOLIDI, DELLE ACQUE DI SCARICO E SIMILI	9	3	-	9	26	3	3	8	10	17	36
90.0	Smaltimento dei rifiuti solidi, delle acque di scarico e simili	9	3	-	9	26	3	3	8	10	17	36
91	ATTIVITÀ ORGANIZZAZIONI ASSOCIATIVE N.C.A.	-	-	61	-	-	-	-	122	129	122	129
91.1	Attività di organizzazioni economiche, di titolari di impresa, professionali	-	-	9	-	-	-	-	23	87	23	87
91.2	Attività dei sindacati di lavoratori dipendenti	-	-	-	-	-	-	-	9	4	9	4
91.3	Attività di altre organizzazioni associative	-	-	52	-	-	-	-	90	38	90	38
92	ATTIVITÀ RICREATIVE, CULTURALI E SPORTIVE	52	-	26	58	121	1	1	60	97	118	218
92.1	Produzioni e distribuzioni cinematografiche e di video	-	-	-	-	-	-	-	-	-	-	-
92.2	Attività radiotelevisive	9	-	-	10	20	-	-	-	-	10	20
92.3	Altre attività dello spettacolo	30	-	2	33	54	1	1	4	2	37	56
92.4	Attività delle agenzie di stampa	-	-	-	1	1	-	-	-	-	1	1
92.5	Attività di biblioteche, archivi, musei ed altre attività culturali	-	-	1	-	-	-	-	16	59	16	59
92.6	Attività sportive	10	-	22	10	35	-	-	38	35	48	70
92.7	Altre attività ricreative	3	-	1	4	11	-	-	2	1	6	12
93	ALTRE ATTIVITÀ DEI SERVIZI	249	210	-	254	361	213	303	-	-	254	361
93.0	Altre attività dei servizi	249	210	-	254	361	213	303	-	-	254	361
<b>TOTALE</b>		<b>5.061</b>	<b>1.637</b>	<b>159</b>	<b>5.710</b>	<b>17.078</b>	<b>1.738</b>	<b>3.919</b>	<b>606</b>	<b>6.695</b>	<b>6.316</b>	<b>23.773</b>
<b>CLASSE DI ADDETTI</b>												
0 - 1		2.859	892	78	3.236	3.212	967	959	212	91	3.448	3.303
2		975	295	7	1.098	2.196	314	628	54	108	1.152	2.304
3 - 5		790	319	7	884	3.233	334	1.208	86	345	970	3.578
6 - 9		219	92	22	258	1.896	93	691	99	721	357	2.617
10 - 19		140	35	30	148	1.989	26	347	75	998	223	2.987
20 - 49		64	4	7	63	1.754	4	86	53	1.535	116	3.289
50 - 99		5	-	2	12	823	-	-	18	1.181	30	2.004
100 - 199		5	-	3	6	671	-	-	7	1.023	13	1.694
200 - 499		4	-	2	5	1.304	-	-	2	693	7	1.997
500 - 999		-	-	1	-	-	-	-	-	-	-	-
1000 e più		-	-	-	-	-	-	-	-	-	-	-
<b>TOTALE</b>		<b>5.061</b>	<b>1.637</b>	<b>159</b>	<b>5.710</b>	<b>17.078</b>	<b>1.738</b>	<b>3.919</b>	<b>606</b>	<b>6.695</b>	<b>6.316</b>	<b>23.773</b>

**Tavola 2.2 - Imprese per settore di attività economica e caratteristiche strutturali, unità locali per settore di attività economica e classe di addetti**

CARATTERISTICHE STRUTTURALI CLASSI DI ADETTI	SETTORI DI ATTIVITÀ ECONOMICA										Totale
	Agricoltura e pesca (a)	Industria estrattiva	Industria ma- nifatturiera	Energia, gas e acqua	Costruzioni	Commercio e rparazioni	Alberghi e pubblici eser- cizi	Trasporto e comunica- zioni	Credito e as- sicurazioni	Altri servizi	
<b>IMPRESE</b>											
Unilocalizzate	28	3	567	1	648	1.807	332	125	74	1.148	4.733
Plurilocalizzate	2	5	38	-	104	107	12	3	5	52	328
- a diffusione comunale	2	4	19	-	35	71	9	3	1	17	161
- a diffusione provinciale	-	1	9	-	41	26	3	-	3	26	109
- a diffusione regionale	-	-	1	-	3	3	-	-	-	3	10
- a diffusione nazionale	-	-	9	-	25	7	-	-	1	6	48
<b>TOTALE</b>	<b>30</b>	<b>8</b>	<b>605</b>	<b>1</b>	<b>752</b>	<b>1.914</b>	<b>344</b>	<b>128</b>	<b>79</b>	<b>1.200</b>	<b>5.061</b>
Individuali	29	4	403	-	522	1.658	284	102	56	1.020	4.078
Società	1	4	202	1	225	251	55	26	23	148	936
- in nome collettivo	1	-	88	-	75	134	37	16	6	38	395
- per azioni	-	1	10	-	3	-	1	-	1	2	18
- in accomandita	-	-	4	1	3	16	5	1	7	7	44
- a responsabilità limitata	-	3	45	-	94	53	8	2	7	47	259
- cooperativa	-	-	10	-	14	5	1	4	1	27	62
- semplice o di fatto	-	-	45	-	36	43	3	3	1	27	158
Aziende municipalizzate, provincializ- zate, regionalizzate	-	-	-	-	-	-	-	-	-	-	-
Altra forma di impresa	-	-	-	-	5	5	5	-	-	32	47
<b>TOTALE</b>	<b>30</b>	<b>8</b>	<b>605</b>	<b>1</b>	<b>752</b>	<b>1.914</b>	<b>344</b>	<b>128</b>	<b>79</b>	<b>1.200</b>	<b>5.061</b>
Artigiane	11	1	421	-	470	336	50	71	-	277	1.637
Con attività di importazione ed esporta- zione	-	-	30	-	1	36	-	1	1	2	71
Consorziate o associate con altre im- prese o istituzioni	-	-	13	-	51	24	4	13	7	20	132
Con attrezzature informatiche	-	3	81	-	136	150	8	22	42	374	816
Con utilizzo di beni capitali in lea- sing	3	3	136	1	123	162	33	37	22	160	680
<b>UNITÀ LOCALI DELLE IMPRESE</b>											
0 - 1	24	7	309	2	347	1.281	162	95	49	960	3.236
2	3	4	98	1	149	516	104	39	29	155	1.098
3 - 5	4	3	119	3	276	214	79	62	16	108	884
6 - 9	-	4	44	3	121	29	8	15	6	28	258
10 - 19	-	2	35	-	52	21	4	10	5	19	148
20 - 49	-	-	27	1	13	1	3	4	3	11	63
50 - 99	-	-	4	3	3	-	-	1	-	1	12
100 - 199	-	1	1	-	1	-	-	2	-	1	6
200 - 499	-	-	5	-	-	-	-	-	-	-	5
500 - 999	-	-	-	-	-	-	-	-	-	-	-
1000 e più	-	-	-	-	-	-	-	-	-	-	-
<b>TOTALE</b>	<b>31</b>	<b>21</b>	<b>642</b>	<b>13</b>	<b>962</b>	<b>2.062</b>	<b>360</b>	<b>228</b>	<b>108</b>	<b>1.283</b>	<b>5.710</b>
Operative	31	17	631	8	874	2.057	360	225	107	1.276	5.586
Amministrativo/gestionali	-	4	11	5	88	5	-	3	1	7	124
<b>TOTALE</b>	<b>31</b>	<b>21</b>	<b>642</b>	<b>13</b>	<b>962</b>	<b>2.062</b>	<b>360</b>	<b>228</b>	<b>108</b>	<b>1.283</b>	<b>5.710</b>

(a) Comprende: attività dei servizi connesse all'agricoltura e zootecnia non rientranti nel campo di osservazione del censimento dell'agricoltura; caccia e cattura di animali per allevamento e ripopolamento di selvaggina e servizi connessi; aziende di utilizzazione di foreste e di boschi, consorzi di forestazione e rimboschimento e servizi connessi; pesca, piscicoltura e servizi connessi



**Tavola 2.3 - Addetti alle imprese per settore di attività economica e caratteristiche strutturali delle imprese, addetti alle unità locali per settore di attività economica e classe di addetti**

CARATTERISTICHE STRUTTURALI CLASSI DI ADDETTI	SETTORI DI ATTIVITÀ ECONOMICA										
	Agricoltura e pesca (a)	Industria estrattiva	Industria ma- nifatturiera	Energia, gas e acqua	Costruzioni	Commercio e riparazioni	Alberghi e pubblici eser- cizi	Trasporto e comunica- zioni	Credito e as- sicurazioni	Altri servizi	Totale
<b>ADDETTI ALLE IMPRESE</b>											
Unilocalizzate	42	18	2.858	6	2.073	3.029	762	296	160	2.133	11.377
Plurilocalizzate	6	166	1.034	-	1.559	434	50	31	18	389	3.687
- a diffusione comunale	6	18	198	-	405	237	40	31	2	75	1.012
- a diffusione provinciale	-	148	84	-	496	140	10	-	12	224	1.114
- a diffusione regionale	-	-	4	-	35	11	-	-	-	27	77
- a diffusione nazionale	-	-	748	-	623	46	-	-	4	63	1.484
<b>TOTALE</b>	<b>48</b>	<b>184</b>	<b>3.892</b>	<b>6</b>	<b>3.632</b>	<b>3.463</b>	<b>812</b>	<b>327</b>	<b>178</b>	<b>2.522</b>	<b>15.064</b>
Individuali	47	28	866	-	1.672	2.550	526	172	94	1.391	7.346
Società	1	156	3.026	6	1.911	904	269	155	84	1.043	7.555
- in nome collettivo	1	-	713	-	551	434	122	68	37	132	2.058
- per azioni	-	148	1.243	-	70	-	16	-	11	63	1.551
- in accomandita	-	-	13	6	24	35	26	4	14	17	139
- a responsabilità limitata	-	8	802	-	1.026	300	98	43	14	427	2.718
- cooperativa	-	-	60	-	124	19	1	34	6	311	555
- semplice o di fatto	-	-	195	-	116	116	6	6	2	93	534
Aziende municipalizzate, provincializ- zate, regionalizzate	-	-	-	-	-	-	-	-	-	-	-
Altra forma di impresa	-	-	-	-	49	9	17	-	-	88	163
<b>TOTALE</b>	<b>48</b>	<b>184</b>	<b>3.892</b>	<b>6</b>	<b>3.632</b>	<b>3.463</b>	<b>812</b>	<b>327</b>	<b>178</b>	<b>2.522</b>	<b>15.064</b>
Artigiane	18	14	1.154	-	1.487	557	75	167	-	424	3.896
Con attività di importazione ed esporta- zione	-	-	1.734	-	4	192	-	1	2	27	1.960
Consorziate o associate con altre im- prese o istituzioni	-	-	145	-	836	113	10	46	19	120	1.289
Con attrezzature informatiche	-	166	2.268	-	1.508	616	71	92	105	1.062	5.888
Con utilizzo di beni capitali in lea- sing	6	153	2.051	6	1.392	554	135	117	55	720	5.189
<b>ADDETTI ALLE UNITÀ LOCALI DELLE IMPRESE</b>											
0 - 1	24	7	309	2	331	1.279	162	94	49	955	3.212
2	6	8	196	2	298	1.032	208	78	58	310	2.196
3 - 5	16	11	428	13	1.022	742	290	246	55	410	3.233
6 - 9	-	32	323	21	895	220	54	109	44	198	1.896
10 - 19	-	30	514	-	658	288	56	130	71	242	1.989
20 - 49	-	-	745	20	364	26	70	124	80	325	1.754
50 - 99	-	-	278	162	200	-	-	96	-	87	823
100 - 199	-	106	100	-	129	-	-	222	-	114	671
200 - 499	-	-	1.304	-	-	-	-	-	-	-	1.304
500 - 999	-	-	-	-	-	-	-	-	-	-	-
1000 e più	-	-	-	-	-	-	-	-	-	-	-
<b>TOTALE</b>	<b>46</b>	<b>194</b>	<b>4.197</b>	<b>220</b>	<b>3.897</b>	<b>3.587</b>	<b>840</b>	<b>1.099</b>	<b>357</b>	<b>2.641</b>	<b>17.078</b>
Operative	46	186	4.154	153	3.624	3.577	840	1.078	356	2.627	16.641
Amministrativo/gestionali	-	8	43	67	273	10	-	21	1	14	437
<b>TOTALE</b>	<b>46</b>	<b>194</b>	<b>4.197</b>	<b>220</b>	<b>3.897</b>	<b>3.587</b>	<b>840</b>	<b>1.099</b>	<b>357</b>	<b>2.641</b>	<b>17.078</b>

(a) Comprende: attività dei servizi connesse all'agricoltura e zootecnia non rientranti nel campo di osservazione del censimento dell'agricoltura; caccia e cattura di animali per allevamento e ripopolamento di selvaggina e servizi connessi; aziende di utilizzazione di foreste e di boschi, consorzi di forestazione e rimboschimento e servizi connessi; pesca, piscicoltura e servizi connessi

**Tavola 2.4 - Istituzioni pubbliche e private per caratteristiche strutturali, unità locali per classe di addetti**

CARATTERISTICHE STRUTTURALI CLASSI DI ADDETTI	DATI ASSOLUTI			COMPOSIZIONE PERCENTUALE		
	Pubbliche	Private	Totale	Pubbliche	Private	Totale
<b>ISTITUZIONI</b>						
Unilocalizzate	43	90	133	32,3	67,7	100,0
Plurilocalizzate	24	2	26	92,3	7,7	100,0
- a diffusione comunale	21	2	23	91,3	8,7	100,0
- a diffusione provinciale	3	-	3	100,0	-	100,0
- a diffusione regionale	-	-	-	-	-	-
- a diffusione nazionale	-	-	-	-	-	-
<b>TOTALE</b>	<b>67</b>	<b>92</b>	<b>159</b>	<b>42,1</b>	<b>57,9</b>	<b>100,0</b>
Ministero o organo costituzionale	-	-	-	-	-	-
Ente locale (regione, provincia, comune)	53	-	53	100,0	-	100,0
Comunità montana	4	-	4	100,0	-	100,0
Ente Sanitario pubblico	3	-	3	100,0	-	100,0
Ente di previdenza	-	-	-	-	-	-
Ente economico o Ente di ricerca	4	-	4	100,0	-	100,0
Ente di assistenza, culturale o sportivo	1	-	1	100,0	-	100,0
Associazione riconosciuta o fondazione	-	66	66	-	100,0	100,0
Associazione non riconosciuta	-	26	26	-	100,0	100,0
Altra forma di istituzione	2	-	2	100,0	-	100,0
<b>TOTALE</b>	<b>67</b>	<b>92</b>	<b>159</b>	<b>42,1</b>	<b>57,9</b>	<b>100,0</b>
Conorziate o associate con altre imprese o istituzioni	11	7	18	61,1	38,9	100,0
Con attrezzature informatiche	22	10	32	68,8	31,3	100,0
Con utilizzo di beni capitali in leasing	5	1	6	83,3	16,7	100,0
<b>UNITÀ LOCALI DELLE ISTITUZIONI</b>						
0 - 1	73	139	212	34,4	65,6	100,0
2	44	10	54	81,5	18,5	100,0
3 - 5	79	7	86	91,9	8,1	100,0
6 - 9	97	2	99	98,0	2,0	100,0
10 - 19	70	5	75	93,3	6,7	100,0
20 - 49	51	2	53	96,2	3,8	100,0
50 - 99	18	-	18	100,0	-	100,0
100 - 199	7	-	7	100,0	-	100,0
200 - 499	2	-	2	100,0	-	100,0
500 - 999	-	-	-	-	-	-
1000 e più	-	-	-	-	-	-
<b>TOTALE</b>	<b>441</b>	<b>165</b>	<b>606</b>	<b>72,8</b>	<b>27,2</b>	<b>100,0</b>
Operative	417	165	582	71,6	28,4	100,0
Amministrativo/gestionali	24	-	24	100,0	-	100,0
<b>TOTALE</b>	<b>441</b>	<b>165</b>	<b>606</b>	<b>72,8</b>	<b>27,2</b>	<b>100,0</b>

**Tavola 2.5 - Addetti alle istituzioni pubbliche e private per caratteristiche strutturali delle istituzioni, addetti alle unità locali per classe di addetti**

CARATTERISTICHE STRUTTURALI CLASSI DI ADDETTI	DATI ASSOLUTI			COMPOSIZIONE PERCENTUALE		
	Pubbliche	Private	Totale	Pubbliche	Private	Totale
<b>ADDETTI ALLE ISTITUZIONI</b>						
Unilocalizzate	770	116	886	86,9	13,1	100,0
Plurilocalizzate	1.667	-	1.667	100,0	-	100,0
- a diffusione comunale	537	-	537	100,0	-	100,0
- a diffusione provinciale	1.130	-	1.130	100,0	-	100,0
- a diffusione regionale	-	-	-	-	-	-
- a diffusione nazionale	-	-	-	-	-	-
<b>TOTALE</b>	<b>2.437</b>	<b>116</b>	<b>2.553</b>	<b>95,5</b>	<b>4,5</b>	<b>100,0</b>
Ministero o organo costituzionale	-	-	-	-	-	-
Ente locale (regione, provincia, comune)	1.008	-	1.008	100,0	-	100,0
Comunità montana	76	-	76	100,0	-	100,0
Ente Sanitario pubblico	1.130	-	1.130	100,0	-	100,0
Ente di previdenza	-	-	-	-	-	-
Ente economico o Ente di ricerca	59	-	59	100,0	-	100,0
Ente di assistenza, culturale o sportivo	145	-	145	100,0	-	100,0
Associazione riconosciuta o fondazione	-	88	88	-	100,0	100,0
Associazione non riconosciuta	-	28	28	-	100,0	100,0
Altra forma di istituzione	19	-	19	100,0	-	100,0
<b>TOTALE</b>	<b>2.437</b>	<b>116</b>	<b>2.553</b>	<b>95,5</b>	<b>4,5</b>	<b>100,0</b>
Consoziate o associate con altre imprese o istituzioni	137	23	160	85,6	14,4	100,0
Con attrezzature informatiche	1.652	32	1.684	98,1	1,9	100,0
Con utilizzo di beni capitali in leasing	191	1	192	99,5	0,5	100,0
<b>ADDETTI ALLE UNITÀ LOCALI DELLE ISTITUZIONI</b>						
1	57	34	91	62,6	37,4	100,0
2	88	20	108	81,5	18,5	100,0
3 - 5	320	25	345	92,8	7,2	100,0
6 - 9	705	16	721	97,8	2,2	100,0
10 - 19	921	77	998	92,3	7,7	100,0
20 - 49	1.477	58	1.535	96,2	3,8	100,0
50 - 99	1.181	-	1.181	100,0	-	100,0
100 - 199	1.023	-	1.023	100,0	-	100,0
200 - 499	693	-	693	100,0	-	100,0
500 - 999	-	-	-	-	-	-
1000 e più	-	-	-	-	-	-
<b>TOTALE</b>	<b>6.465</b>	<b>230</b>	<b>6.695</b>	<b>96,6</b>	<b>3,4</b>	<b>100,0</b>
Operative	6.139	230	6.369	96,4	3,6	100,0
Amministrativo/gestionali	326	-	326	100,0	-	100,0
<b>TOTALE</b>	<b>6.465</b>	<b>230</b>	<b>6.695</b>	<b>96,6</b>	<b>3,4</b>	<b>100,0</b>

**Tavola 2.6 - Unità locali per settore di attività economica, tipo e ampiezza demografica dei comuni**

TIPO E AMPIEZZA DEMOGRAFICA DEI COMUNI	SETTORI DI ATTIVITÀ ECONOMICA										Totale
	Agricoltura e pesca (a)	Industria estrattiva	Industria manifatturiera	Energia, gas e acqua	Costruzioni	Commercio e riparazioni	Alberghi e pubblici esercizi	Trasporti e comunicazioni	Credito e assicurazioni	Servizi e Amministrazione pubblica	
DATI ASSOLUTI											
TIPO DI COMUNE											
- Comune capoluogo	3	4	134	5	167	572	71	37	62	650	1.705
- Altri comuni	28	17	510	10	795	1.491	291	191	46	1.232	4.611
<b>TOTALE</b>	<b>31</b>	<b>21</b>	<b>644</b>	<b>15</b>	<b>962</b>	<b>2.063</b>	<b>362</b>	<b>228</b>	<b>108</b>	<b>1.882</b>	<b>6.316</b>
AMPIEZZA DEMOGRAFICA (b)											
Fino a 1.000	10	5	92	2	176	245	70	49	3	226	878
Da 1.001 a 3.000	15	9	242	4	366	651	142	92	16	514	2.051
Da 3.001 a 5.000	2	1	43	1	67	146	20	14	2	95	391
Da 5.001 a 10.000	-	1	50	2	64	144	16	7	6	131	421
Da 10.001 a 20.000	1	1	83	1	122	305	43	29	19	266	870
Da 20.001 a 50.000	3	4	134	5	167	572	71	37	62	650	1.705
50.001 e più	-	-	-	-	-	-	-	-	-	-	-
<b>TOTALE</b>	<b>31</b>	<b>21</b>	<b>644</b>	<b>15</b>	<b>962</b>	<b>2.063</b>	<b>362</b>	<b>228</b>	<b>108</b>	<b>1.882</b>	<b>6.316</b>
COMPOSIZIONE PERCENTUALE PER COLONNA											
TIPO DI COMUNE											
- Comune capoluogo	9,7	19,0	20,8	33,3	17,4	27,7	19,6	16,2	57,4	34,5	27,0
- Altri comuni	90,3	81,0	79,2	66,7	82,6	72,3	80,4	83,8	42,6	65,5	73,0
<b>TOTALE</b>	<b>100,0</b>	<b>100,0</b>	<b>100,0</b>	<b>100,0</b>	<b>100,0</b>	<b>100,0</b>	<b>100,0</b>	<b>100,0</b>	<b>100,0</b>	<b>100,0</b>	<b>100,0</b>
AMPIEZZA DEMOGRAFICA (b)											
Fino a 1.000	32,3	23,8	14,3	13,3	18,3	11,9	19,3	21,5	2,8	12,0	13,9
Da 1.001 a 3.000	48,4	42,9	37,6	26,7	38,0	31,6	39,2	40,4	14,8	27,3	32,5
Da 3.001 a 5.000	6,5	4,8	6,7	6,7	7,0	7,1	5,5	6,1	1,9	5,0	6,2
Da 5.001 a 10.000	-	4,8	7,8	13,3	6,7	7,0	4,4	3,1	5,6	7,0	6,7
Da 10.001 a 20.000	3,2	4,8	12,9	6,7	12,7	14,8	11,9	12,7	17,6	14,1	13,8
Da 20.001 a 50.000	9,7	19,0	20,8	33,3	17,4	27,7	19,6	16,2	57,4	34,5	27,0
50.001 e più	-	-	-	-	-	-	-	-	-	-	-
<b>TOTALE</b>	<b>100,0</b>	<b>100,0</b>	<b>100,0</b>	<b>100,0</b>	<b>100,0</b>	<b>100,0</b>	<b>100,0</b>	<b>100,0</b>	<b>100,0</b>	<b>100,0</b>	<b>100,0</b>
COMPOSIZIONE PERCENTUALE PER RIGA											
TIPO DI COMUNE											
- Comune capoluogo	0,2	0,2	7,9	0,3	9,8	33,5	4,2	2,2	3,6	38,1	100,0
- Altri comuni	0,6	0,4	11,1	0,2	17,2	32,3	6,3	4,1	1,0	26,7	100,0
<b>TOTALE</b>	<b>0,5</b>	<b>0,3</b>	<b>10,2</b>	<b>0,2</b>	<b>15,2</b>	<b>32,7</b>	<b>5,7</b>	<b>3,6</b>	<b>1,7</b>	<b>29,8</b>	<b>100,0</b>
AMPIEZZA DEMOGRAFICA (b)											
Fino a 1.000	1,1	0,6	10,5	0,2	20,0	27,9	8,0	5,6	0,3	25,7	100,0
Da 1.001 a 3.000	0,7	0,4	11,8	0,2	17,8	31,7	6,9	4,5	0,8	25,1	100,0
Da 3.001 a 5.000	0,5	0,3	11,0	0,3	17,1	37,3	5,1	3,6	0,5	24,3	100,0
Da 5.001 a 10.000	-	0,2	11,9	0,5	15,2	34,2	3,8	1,7	1,4	31,1	100,0
Da 10.001 a 20.000	0,1	0,1	9,5	0,1	14,0	35,1	4,9	3,3	2,2	30,6	100,0
Da 20.001 a 50.000	0,2	0,2	7,9	0,3	9,8	33,5	4,2	2,2	3,6	38,1	100,0
50.001 e più	-	-	-	-	-	-	-	-	-	-	-
<b>TOTALE</b>	<b>0,5</b>	<b>0,3</b>	<b>10,2</b>	<b>0,2</b>	<b>15,2</b>	<b>32,7</b>	<b>5,7</b>	<b>3,6</b>	<b>1,7</b>	<b>29,8</b>	<b>100,0</b>

(a) Comprende: attività dei servizi connesse all'agricoltura e zootecnia non rientranti nel campo di osservazione del censimento dell'agricoltura; caccia e cattura di animali per allevamento e ripopolamento di selvaggina e servizi connessi; aziende di utilizzazione di foreste e di boschi, consorzi di forestazione e rimboschimento e servizi connessi; pesca, piscicoltura e servizi connessi

(b) Cfr. Istat "13° Censimento generale della popolazione - 20 ottobre 1991 - Popolazione legale", 1993.

**Tavola 2.7 - Addetti alle unità locali per settore di attività economica, tipo e ampiezza demografica dei comuni**

TIPO E AMPIEZZA DEMOGRAFICA DEI COMUNI	SETTORI DI ATTIVITÀ ECONOMICA										Totale
	Agricoltura e pesca (a)	Industria estrattiva	Industria manifatturiera	Energia, gas e acqua	Costruzioni	Commercio e riparazioni	Alberghi e pubblici esercizi	Trasporti e comunicazioni	Credito e assicurazioni	Servizi e Amministrazione pubblica	
<b>DATI ASSOLUTI</b>											
<b>TIPO DI COMUNE</b>											
- Comune capoluogo	8	115	612	177	773	1.190	244	492	239	4.215	8.065
- Altri comuni	38	79	3.587	47	3.124	2.398	601	607	118	5.109	15.708
<b>TOTALE</b>	<b>46</b>	<b>194</b>	<b>4.199</b>	<b>224</b>	<b>3.897</b>	<b>3.588</b>	<b>845</b>	<b>1.099</b>	<b>357</b>	<b>9.324</b>	<b>23.773</b>
<b>AMPIEZZA DEMOGRAFICA (b)</b>											
Fino a 1.000	12	9	1.027	4	695	370	125	106	7	617	2.972
Da 1.001 a 3.000	23	46	1.647	15	1.437	1.030	289	324	26	1.951	6.788
Da 3.001 a 5.000	2	14	170	5	183	233	37	42	5	341	1.032
Da 5.001 a 10.000	-	9	141	21	342	239	31	36	13	725	1.557
Da 10.001 a 20.000	1	1	602	2	467	526	119	99	67	1.475	3.359
Da 20.001 a 50.000	8	115	612	177	773	1.190	244	492	239	4.215	8.065
50.001 e più	-	-	-	-	-	-	-	-	-	-	-
<b>TOTALE</b>	<b>46</b>	<b>194</b>	<b>4.199</b>	<b>224</b>	<b>3.897</b>	<b>3.588</b>	<b>845</b>	<b>1.099</b>	<b>357</b>	<b>9.324</b>	<b>23.773</b>
<b>COMPOSIZIONE PERCENTUALE PER COLONNA</b>											
<b>TIPO DI COMUNE</b>											
- Comune capoluogo	17,4	59,3	14,6	79,0	19,8	33,2	28,9	44,8	66,9	45,2	33,9
- Altri comuni	82,6	40,7	85,4	21,0	80,2	66,8	71,1	55,2	33,1	54,8	66,1
<b>TOTALE</b>	<b>100,0</b>	<b>100,0</b>	<b>100,0</b>	<b>100,0</b>	<b>100,0</b>	<b>100,0</b>	<b>100,0</b>	<b>100,0</b>	<b>100,0</b>	<b>100,0</b>	<b>100,0</b>
<b>AMPIEZZA DEMOGRAFICA (b)</b>											
Fino a 1.000	26,1	4,6	24,5	1,8	17,8	10,3	14,8	9,6	2,0	6,6	12,5
Da 1.001 a 3.000	50,0	23,7	39,2	6,7	36,9	28,7	34,2	29,5	7,3	20,9	28,6
Da 3.001 a 5.000	4,3	7,2	4,0	2,2	4,7	6,5	4,4	3,8	1,4	3,7	4,3
Da 5.001 a 10.000	-	4,6	3,4	9,4	8,8	6,7	3,7	3,3	3,6	7,8	6,5
Da 10.001 a 20.000	2,2	0,5	14,3	0,9	12,0	14,7	14,1	9,0	18,8	15,8	14,1
Da 20.001 a 50.000	17,4	59,3	14,6	79,0	19,8	33,2	28,9	44,8	66,9	45,2	33,9
50.001 e più	-	-	-	-	-	-	-	-	-	-	-
<b>TOTALE</b>	<b>100,0</b>	<b>100,0</b>	<b>100,0</b>	<b>100,0</b>	<b>100,0</b>	<b>100,0</b>	<b>100,0</b>	<b>100,0</b>	<b>100,0</b>	<b>100,0</b>	<b>100,0</b>
<b>COMPOSIZIONE PERCENTUALE PER RIGA</b>											
<b>TIPO DI COMUNE</b>											
- Comune capoluogo	0,1	1,4	7,6	2,2	9,6	14,8	3,0	6,1	3,0	52,3	100,0
- Altri comuni	0,2	0,5	22,8	0,3	19,9	15,3	3,8	3,9	0,8	32,5	100,0
<b>TOTALE</b>	<b>0,2</b>	<b>0,8</b>	<b>17,7</b>	<b>0,9</b>	<b>16,4</b>	<b>15,1</b>	<b>3,6</b>	<b>4,6</b>	<b>1,5</b>	<b>39,2</b>	<b>100,0</b>
<b>AMPIEZZA DEMOGRAFICA (b)</b>											
Fino a 1.000	0,4	0,3	34,6	0,1	23,4	12,4	4,2	3,6	0,2	20,8	100,0
Da 1.001 a 3.000	0,3	0,7	24,3	0,2	21,2	15,2	4,3	4,8	0,4	28,7	100,0
Da 3.001 a 5.000	0,2	1,4	16,5	0,5	17,7	22,6	3,6	4,1	0,5	33,0	100,0
Da 5.001 a 10.000	-	0,6	9,1	1,3	22,0	15,4	2,0	2,3	0,8	46,6	100,0
Da 10.001 a 20.000	-	-	17,9	0,1	13,9	15,7	3,5	2,9	2,0	43,9	100,0
Da 20.001 a 50.000	0,1	1,4	7,6	2,2	9,6	14,8	3,0	6,1	3,0	52,3	100,0
50.001 e più	-	-	-	-	-	-	-	-	-	-	-
<b>TOTALE</b>	<b>0,2</b>	<b>0,8</b>	<b>17,7</b>	<b>0,9</b>	<b>16,4</b>	<b>15,1</b>	<b>3,6</b>	<b>4,6</b>	<b>1,5</b>	<b>39,2</b>	<b>100,0</b>

(a) Comprende: attività dei servizi connesse all'agricoltura e zootecnia non rientranti nel campo di osservazione del censimento dell'agricoltura; caccia e cattura di animali per allevamento e ripopolamento di selvaggina e servizi connessi; aziende di utilizzazione di foreste e di boschi, consorzi di forestazione e rimboschimento e servizi connessi; pesca, piscicoltura e servizi connessi

(b) Cfr: Istat "13° Censimento generale della popolazione - 20 ottobre 1991 - Popolazione legale", 1993.

**Parte seconda**  
**Isernia nel dettaglio**

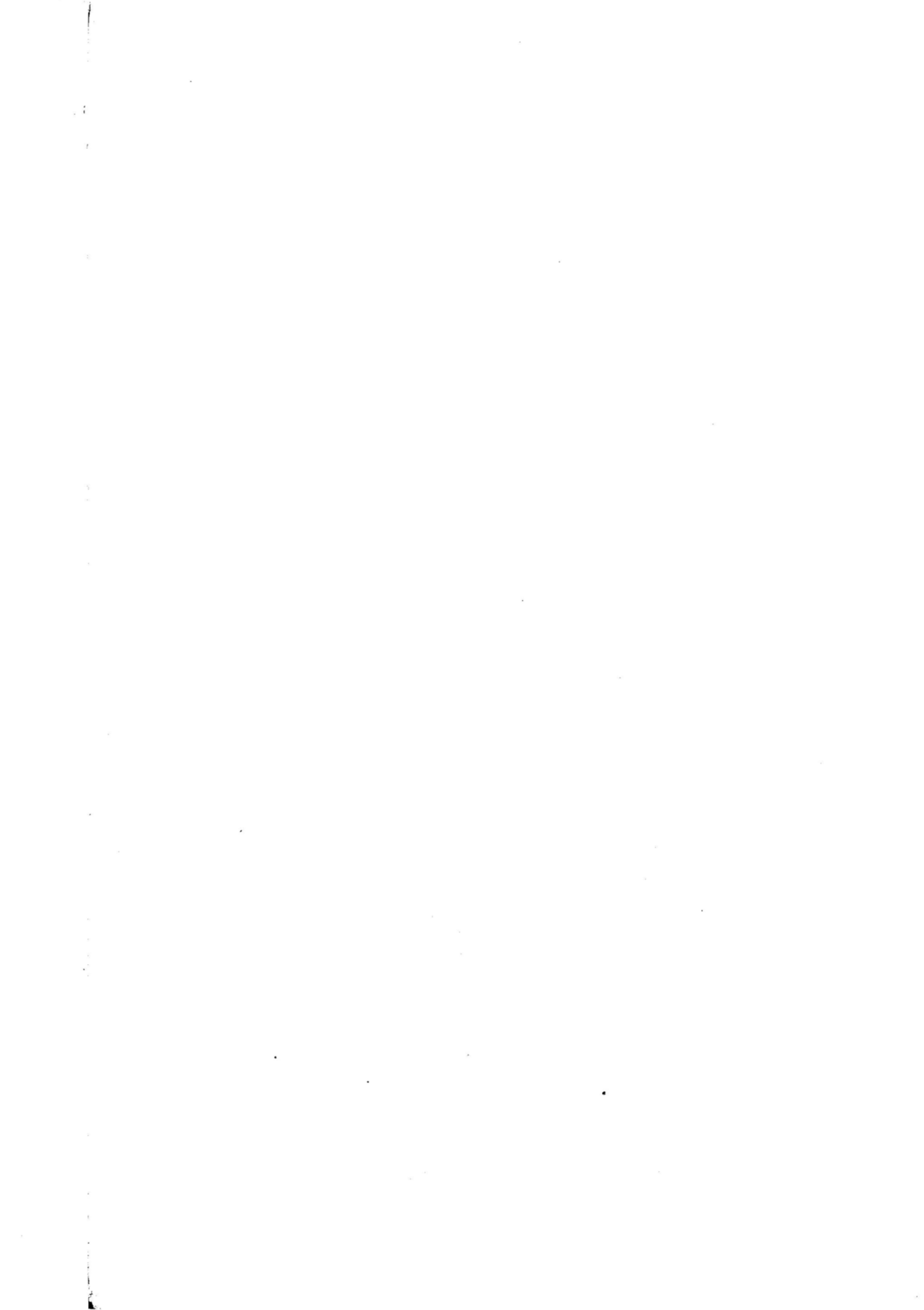

## CAPITOLO 3 - DATI PROVINCIALI

### Le imprese

**Tavola 3.1 - Imprese e addetti secondo la forma giuridica per sezione, sottosezione, divisione e gruppo di attività economica, classe di addetti e tipo di comune**

ATTIVITÀ ECONOMICHE CLASSI DI ADDETTI TIPO DI COMUNE	IMPRESE INDIVIDUALI		SOCIETÀ		AZIENDE MUNICIPALIZZATE, PROVINCIALIZZATE, REGIONALIZZATE		ALTRE FORME		TOTALE	
	N.	Addetti	N.	Addetti	N.	Addetti	N.	Addetti	N.	Addetti
<b>A</b>	<b>25</b>	<b>43</b>	-	-	-	-	-	-	<b>25</b>	<b>43</b>
<b>01</b>	<b>4</b>	<b>8</b>	-	-	-	-	-	-	<b>4</b>	<b>8</b>
01.1	-	-	-	-	-	-	-	-	-	-
01.2	-	-	-	-	-	-	-	-	-	-
01.4	4	8	-	-	-	-	-	-	4	8
01.5	-	-	-	-	-	-	-	-	-	-
<b>02</b>	<b>21</b>	<b>35</b>	-	-	-	-	-	-	<b>21</b>	<b>35</b>
02.0	21	35	-	-	-	-	-	-	21	35
<b>B</b>	<b>4</b>	<b>4</b>	<b>1</b>	<b>1</b>	-	-	-	-	<b>5</b>	<b>5</b>
<b>05</b>	<b>4</b>	<b>4</b>	<b>1</b>	<b>1</b>	-	-	-	-	<b>5</b>	<b>5</b>
05.0	4	4	1	1	-	-	-	-	5	5
<b>C</b>	<b>4</b>	<b>28</b>	<b>4</b>	<b>156</b>	-	-	-	-	<b>8</b>	<b>184</b>
<b>CA</b>	-	-	-	-	-	-	-	-	-	-
<b>10</b>	-	-	-	-	-	-	-	-	-	-
10.1	-	-	-	-	-	-	-	-	-	-
10.2	-	-	-	-	-	-	-	-	-	-
10.3	-	-	-	-	-	-	-	-	-	-
<b>11</b>	-	-	-	-	-	-	-	-	-	-
11.1	-	-	-	-	-	-	-	-	-	-
11.2	-	-	-	-	-	-	-	-	-	-
<b>12</b>	-	-	-	-	-	-	-	-	-	-
12.0	-	-	-	-	-	-	-	-	-	-
<b>CB</b>	<b>4</b>	<b>28</b>	<b>4</b>	<b>156</b>	-	-	-	-	<b>8</b>	<b>184</b>
<b>13</b>	-	-	-	-	-	-	-	-	-	-
13.1	-	-	-	-	-	-	-	-	-	-
13.2	-	-	-	-	-	-	-	-	-	-
<b>14</b>	<b>4</b>	<b>28</b>	<b>4</b>	<b>156</b>	-	-	-	-	<b>8</b>	<b>184</b>
14.1	2	23	-	-	-	-	-	-	2	23
14.2	1	3	4	156	-	-	-	-	5	159
14.3	-	-	-	-	-	-	-	-	-	-
14.4	-	-	-	-	-	-	-	-	-	-
14.5	1	2	-	-	-	-	-	-	1	2
<b>D</b>	<b>403</b>	<b>866</b>	<b>202</b>	<b>3.026</b>	-	-	-	-	<b>605</b>	<b>3.892</b>
<b>DA</b>	<b>91</b>	<b>203</b>	<b>48</b>	<b>280</b>	-	-	-	-	<b>139</b>	<b>483</b>
<b>15</b>	<b>91</b>	<b>203</b>	<b>48</b>	<b>280</b>	-	-	-	-	<b>139</b>	<b>483</b>
15.1	4	8	4	21	-	-	-	-	8	29
15.2	-	-	-	-	-	-	-	-	-	-
15.3	-	-	3	16	-	-	-	-	3	16
15.4	9	13	11	23	-	-	-	-	20	36
15.5	7	36	8	67	-	-	-	-	15	103
15.6	11	17	4	9	-	-	-	-	15	26
15.7	-	-	-	-	-	-	-	-	-	-
15.8	60	129	16	125	-	-	-	-	76	254
15.9	-	-	2	19	-	-	-	-	2	19
<b>16</b>	-	-	-	-	-	-	-	-	-	-
16.0	-	-	-	-	-	-	-	-	-	-
<b>DB</b>	<b>45</b>	<b>185</b>	<b>31</b>	<b>1.128</b>	-	-	-	-	<b>76</b>	<b>1.313</b>
<b>17</b>	<b>13</b>	<b>50</b>	<b>9</b>	<b>53</b>	-	-	-	-	<b>22</b>	<b>103</b>
17.1	-	-	-	-	-	-	-	-	-	-
17.2	-	-	1	11	-	-	-	-	1	11
17.3	-	-	-	-	-	-	-	-	-	-
17.4	2	2	1	9	-	-	-	-	3	11
17.5	3	3	6	30	-	-	-	-	9	33
17.6	-	-	-	-	-	-	-	-	-	-
17.7	8	45	1	3	-	-	-	-	9	48
<b>18</b>	<b>32</b>	<b>135</b>	<b>22</b>	<b>1.075</b>	-	-	-	-	<b>54</b>	<b>1.210</b>
18.1	-	-	-	-	-	-	-	-	-	-
18.2	32	135	21	1.059	-	-	-	-	53	1.194
18.3	-	-	1	16	-	-	-	-	1	16
<b>DC</b>	<b>1</b>	<b>1</b>	-	-	-	-	-	-	<b>1</b>	<b>1</b>
<b>19</b>	<b>1</b>	<b>1</b>	-	-	-	-	-	-	<b>1</b>	<b>1</b>
19.1	-	-	-	-	-	-	-	-	-	-
19.2	1	1	-	-	-	-	-	-	1	1
19.3	-	-	-	-	-	-	-	-	-	-
<b>DD</b>	<b>80</b>	<b>111</b>	<b>22</b>	<b>132</b>	-	-	-	-	<b>102</b>	<b>243</b>
<b>20</b>	<b>80</b>	<b>111</b>	<b>22</b>	<b>132</b>	-	-	-	-	<b>102</b>	<b>243</b>
20.1	5	9	3	14	-	-	-	-	8	23
20.2	-	-	1	3	-	-	-	-	1	3
20.3	63	82	17	100	-	-	-	-	80	182
20.4	3	11	1	15	-	-	-	-	4	26
20.5	9	9	-	-	-	-	-	-	9	9



**Tavola 3.1 segue - Imprese e addetti secondo la forma giuridica per sezione, sottosezione, divisione e gruppo di attività economica, classe di addetti e tipo di comune**

ATTIVITÀ ECONOMICHE CLASSI DI ADDETTI TIPO DI COMUNE	IMPRESE INDIVIDUALI		SOCIETÀ		AZIENDE MUNICIPALIZZATE, PROVINCIALIZZATE, REGIONALIZZATE		ALTRE FORME		TOTALE	
	N.	Addetti	N.	Addetti	N.	Addetti	N.	Addetti	N.	Addetti
<b>DE FABBRICAZIONE DELLA PASTA-CARTA, DELLA CARTA E DEI PRODOTTI DI CARTA; STAMPA ED EDITORIA</b>	<b>16</b>	<b>31</b>	<b>11</b>	<b>61</b>	-	-	-	-	<b>27</b>	<b>92</b>
21	1	1	4	22	-	-	-	-	5	23
21.1	-	-	-	-	-	-	-	-	-	-
21.2	1	1	4	22	-	-	-	-	5	23
<b>22</b>	<b>15</b>	<b>30</b>	<b>7</b>	<b>39</b>	-	-	-	-	<b>22</b>	<b>69</b>
22.1	2	3	-	-	-	-	-	-	2	3
22.2	12	26	7	39	-	-	-	-	19	65
22.3	1	1	-	-	-	-	-	-	1	1
<b>DF FABBRICAZIONE DI COKE, RAFFINERIE DI PETROLIO, TRATTAMENTO DEI COMBUSTIBILI NUCLEARI</b>	-	-	<b>3</b>	<b>46</b>	-	-	-	-	<b>3</b>	<b>46</b>
23	-	-	3	46	-	-	-	-	3	46
23.1	-	-	-	-	-	-	-	-	-	-
23.2	-	-	3	46	-	-	-	-	3	46
23.3	-	-	-	-	-	-	-	-	-	-
<b>DG FABBRICAZIONE DI PRODOTTI CHIMICI E DI FIBRE SINTETICHE E ARTIFICIALI</b>	<b>3</b>	<b>3</b>	-	-	-	-	-	-	<b>3</b>	<b>3</b>
24	3	3	-	-	-	-	-	-	3	3
24.1	2	2	-	-	-	-	-	-	2	2
24.2	-	-	-	-	-	-	-	-	-	-
24.3	1	1	-	-	-	-	-	-	1	1
24.4	-	-	-	-	-	-	-	-	-	-
24.5	-	-	-	-	-	-	-	-	-	-
24.6	-	-	-	-	-	-	-	-	-	-
24.7	-	-	-	-	-	-	-	-	-	-
<b>DH FABBRICAZIONE DI ARTICOLI IN GOMMA E MATERIE PLASTICHE</b>	<b>2</b>	<b>4</b>	<b>4</b>	<b>60</b>	-	-	-	-	<b>6</b>	<b>64</b>
25	2	4	4	60	-	-	-	-	6	64
25.1	-	-	1	10	-	-	-	-	1	10
25.2	2	4	3	50	-	-	-	-	5	54
<b>DI FABBRICAZIONE DI PRODOTTI DELLA LAVORAZIONE DI MINERALI NON METALLIFERI</b>	<b>23</b>	<b>55</b>	<b>20</b>	<b>260</b>	-	-	-	-	<b>43</b>	<b>315</b>
26	23	55	20	260	-	-	-	-	43	315
26.1	1	4	2	27	-	-	-	-	3	31
26.2	3	4	-	-	-	-	-	-	3	4
26.3	-	-	-	-	-	-	-	-	-	-
26.4	-	-	-	-	-	-	-	-	-	-
26.5	-	-	1	24	-	-	-	-	1	24
26.6	2	10	11	181	-	-	-	-	13	191
26.7	17	37	6	28	-	-	-	-	23	65
26.8	-	-	-	-	-	-	-	-	-	-
<b>DJ PRODUZIONE DI METALLO E FABBRICAZIONE DI PRODOTTI IN METALLO</b>	<b>78</b>	<b>138</b>	<b>36</b>	<b>452</b>	-	-	-	-	<b>114</b>	<b>590</b>
27	-	-	2	210	-	-	-	-	2	210
27.1	-	-	-	-	-	-	-	-	-	-
27.2	-	-	-	-	-	-	-	-	-	-
27.3	-	-	-	-	-	-	-	-	-	-
27.4	-	-	-	-	-	-	-	-	-	-
27.5	-	-	2	210	-	-	-	-	2	210
<b>28</b>	<b>78</b>	<b>138</b>	<b>34</b>	<b>242</b>	-	-	-	-	<b>112</b>	<b>380</b>
28.1	34	55	24	167	-	-	-	-	58	222
28.2	-	-	1	1	-	-	-	-	1	1
28.3	-	-	-	-	-	-	-	-	-	-
28.4	-	-	-	-	-	-	-	-	-	-
28.5	1	9	1	2	-	-	-	-	2	11
28.6	3	4	5	67	-	-	-	-	8	71
28.7	40	70	3	5	-	-	-	-	43	75
<b>DK FABBRICAZIONE DI MACCHINE ED APPARECCHI MECCANICI, COMPRESI L'INSTALLAZIONE, IL MONTAGGIO, LA RIPARAZIONE E LA MANUTENZIONE</b>	<b>10</b>	<b>14</b>	<b>6</b>	<b>154</b>	-	-	-	-	<b>16</b>	<b>168</b>
29	10	14	6	154	-	-	-	-	16	168
29.1	1	1	-	-	-	-	-	-	1	1
29.2	4	4	3	16	-	-	-	-	7	20
29.3	3	7	-	-	-	-	-	-	3	7
29.4	-	-	-	-	-	-	-	-	-	-
29.5	1	1	3	138	-	-	-	-	4	139
29.6	-	-	-	-	-	-	-	-	-	-
29.7	1	1	-	-	-	-	-	-	1	1

**Tavola 3.1 segue - Imprese e addetti secondo la forma giuridica per sezione, sottosezione, divisione e gruppo di attività economica, classe di addetti e tipo di comune**

ATTIVITÀ ECONOMICHE CLASSI DI ADDETTI TIPO DI COMUNE	IMPRESE INDIVIDUALI		SOCIETÀ		AZIENDE MUNICIPALIZZATE, PROVINCIALIZZATE, REGIONALIZZATE		ALTRE FORME		TOTALE	
	N.	Addetti	N.	Addetti	N.	Addetti	N.	Addetti	N.	Addetti
<b>DL FABBRICAZIONE DI MACCHINE ELETTRICHE E DI APPARECCHIATURE ELETTRICHE ED OTTICHE</b>	<b>28</b>	<b>84</b>	<b>13</b>	<b>124</b>	-	-	-	-	<b>41</b>	<b>208</b>
30	-	-	-	-	-	-	-	-	-	-
30.0	-	-	-	-	-	-	-	-	-	-
<b>31</b>	<b>9</b>	<b>56</b>	<b>7</b>	<b>54</b>	-	-	-	-	<b>16</b>	<b>110</b>
31.1	-	-	1	3	-	-	-	-	1	3
31.2	3	22	-	-	-	-	-	-	3	22
31.3	-	-	-	-	-	-	-	-	-	-
31.4	-	-	1	1	-	-	-	-	1	1
31.5	-	-	2	4	-	-	-	-	2	4
31.6	6	34	3	46	-	-	-	-	9	80
<b>32</b>	<b>5</b>	<b>5</b>	<b>1</b>	<b>5</b>	-	-	-	-	<b>6</b>	<b>10</b>
32.1	-	-	1	5	-	-	-	-	1	5
32.2	5	5	-	-	-	-	-	-	5	5
32.3	-	-	-	-	-	-	-	-	-	-
<b>33</b>	<b>14</b>	<b>23</b>	<b>5</b>	<b>65</b>	-	-	-	-	<b>19</b>	<b>88</b>
33.1	10	11	3	5	-	-	-	-	13	16
33.2	-	-	1	5	-	-	-	-	1	5
33.3	-	-	-	-	-	-	-	-	-	-
33.4	4	12	1	55	-	-	-	-	5	67
33.5	-	-	-	-	-	-	-	-	-	-
<b>DM FABBRICAZIONE DI MEZZI DI TRASPORTO</b>	-	-	<b>1</b>	<b>5</b>	-	-	-	-	<b>1</b>	<b>5</b>
34	-	-	-	-	-	-	-	-	-	-
34.1	-	-	-	-	-	-	-	-	-	-
34.2	-	-	-	-	-	-	-	-	-	-
34.3	-	-	-	-	-	-	-	-	-	-
<b>35</b>	-	-	<b>1</b>	<b>5</b>	-	-	-	-	<b>1</b>	<b>5</b>
35.1	-	-	1	5	-	-	-	-	1	5
35.2	-	-	-	-	-	-	-	-	-	-
35.3	-	-	-	-	-	-	-	-	-	-
35.4	-	-	-	-	-	-	-	-	-	-
35.5	-	-	-	-	-	-	-	-	-	-
<b>DN ALTRE INDUSTRIE MANIFATTURIERE</b>	<b>26</b>	<b>37</b>	<b>7</b>	<b>324</b>	-	-	-	-	<b>33</b>	<b>361</b>
<b>36</b>	<b>25</b>	<b>36</b>	<b>7</b>	<b>324</b>	-	-	-	-	<b>32</b>	<b>360</b>
36.1	16	27	4	317	-	-	-	-	20	344
36.2	3	3	2	6	-	-	-	-	5	9
36.3	-	-	-	-	-	-	-	-	-	-
36.4	-	-	-	-	-	-	-	-	-	-
36.5	-	-	-	-	-	-	-	-	-	-
36.6	6	6	1	1	-	-	-	-	7	7
<b>37</b>	<b>1</b>	<b>1</b>	-	-	-	-	-	-	<b>1</b>	<b>1</b>
37.1	1	1	-	-	-	-	-	-	1	1
37.2	-	-	-	-	-	-	-	-	-	-
<b>E PRODUZIONE E DISTRIBUZIONE DI ENERGIA ELETTRICA, GAS E ACQUA</b>	-	-	<b>1</b>	<b>6</b>	-	-	-	-	<b>1</b>	<b>6</b>
40	-	-	-	-	-	-	-	-	-	-
40.1	-	-	-	-	-	-	-	-	-	-
40.2	-	-	-	-	-	-	-	-	-	-
40.3	-	-	-	-	-	-	-	-	-	-
<b>41</b>	-	-	<b>1</b>	<b>6</b>	-	-	-	-	<b>1</b>	<b>6</b>
41.0	-	-	1	6	-	-	-	-	1	6
<b>F COSTRUZIONI</b>	<b>522</b>	<b>1.672</b>	<b>225</b>	<b>1.911</b>	-	-	<b>5</b>	<b>49</b>	<b>752</b>	<b>3.632</b>
<b>45</b>	<b>522</b>	<b>1.672</b>	<b>225</b>	<b>1.911</b>	-	-	<b>5</b>	<b>49</b>	<b>752</b>	<b>3.632</b>
45.1	35	87	11	40	-	-	-	-	46	127
45.2	262	1.132	180	1.685	-	-	5	49	447	2.866
45.3	79	158	18	146	-	-	-	-	97	304
45.4	146	295	16	40	-	-	-	-	162	335
45.5	-	-	-	-	-	-	-	-	-	-
<b>G COMMERCIO ALL'INGROSSO E AL DETTAGLIO; RIPARAZIONE DI AUTOVEICOLI, MOTOCICLI E DI BENI PERSONALI E PER LA CASA</b>	<b>1.658</b>	<b>2.550</b>	<b>251</b>	<b>904</b>	-	-	<b>5</b>	<b>9</b>	<b>1.914</b>	<b>3.463</b>
<b>50</b>	<b>233</b>	<b>355</b>	<b>46</b>	<b>186</b>	-	-	<b>1</b>	<b>2</b>	<b>280</b>	<b>543</b>
50.1	14	23	10	69	-	-	-	-	24	92
50.2	169	245	25	80	-	-	-	-	194	325
50.3	11	22	1	7	-	-	-	-	12	29
50.4	3	3	3	12	-	-	-	-	6	15
50.5	36	62	7	18	-	-	1	2	44	82
<b>51</b>	<b>100</b>	<b>205</b>	<b>48</b>	<b>199</b>	-	-	-	-	<b>148</b>	<b>404</b>
51.1	20	20	3	7	-	-	-	-	23	27
51.2	21	43	8	21	-	-	-	-	29	64
51.3	30	77	12	68	-	-	-	-	42	145
51.4	15	23	7	19	-	-	-	-	22	42
51.5	11	38	12	65	-	-	-	-	23	103
51.6	3	4	6	19	-	-	-	-	9	23
51.7	-	-	-	-	-	-	-	-	-	-

**Tavola 3.1 segue - Imprese e addetti secondo la forma giuridica per sezione, sottosezione, divisione e gruppo di attività economica, classe di addetti e tipo di comune**

ATTIVITÀ ECONOMICHE CLASSI DI ADDETTI TIPO DI COMUNE	IMPRESE INDIVIDUALI		SOCIETÀ		AZIENDE MUNICIPALIZZATE, PROVINCIALIZZATE, REGIONALIZZATE		ALTRE FORME		TOTALE	
	N.	Addetti	N.	Addetti	N.	Addetti	N.	Addetti	N.	Addetti
<b>52</b>	<b>1.325</b>	<b>1.990</b>	<b>157</b>	<b>519</b>	-	-	<b>4</b>	<b>7</b>	<b>1.486</b>	<b>2.516</b>
52.1	259	395	20	119	-	-	1	2	280	516
52.2	267	421	33	113	-	-	1	1	301	535
52.3	57	100	7	14	-	-	-	-	64	114
52.4	478	732	96	270	-	-	2	4	576	1.006
52.5	1	1	-	-	-	-	-	-	1	1
52.6	214	284	-	-	-	-	-	-	214	284
52.7	49	57	1	3	-	-	-	-	50	60
<b>H ALBERGHI E RISTORANTI</b>	<b>284</b>	<b>526</b>	<b>55</b>	<b>269</b>	-	-	<b>5</b>	<b>17</b>	<b>344</b>	<b>812</b>
<b>55</b>	<b>284</b>	<b>526</b>	<b>55</b>	<b>269</b>	-	-	<b>5</b>	<b>17</b>	<b>344</b>	<b>812</b>
55.1	11	41	12	118	-	-	-	-	23	159
55.2	1	3	1	1	-	-	-	-	2	4
55.3	84	185	16	59	-	-	3	13	103	257
55.4	188	297	26	91	-	-	2	4	216	392
55.5	-	-	-	-	-	-	-	-	-	-
<b>I TRASPORTI, MAGAZZINAGGIO E COMUNICAZIONI</b>	<b>102</b>	<b>172</b>	<b>26</b>	<b>155</b>	-	-	-	-	<b>128</b>	<b>327</b>
<b>60</b>	<b>88</b>	<b>153</b>	<b>23</b>	<b>135</b>	-	-	-	-	<b>111</b>	<b>288</b>
60.1	-	-	-	-	-	-	-	-	-	-
60.2	88	153	23	135	-	-	-	-	111	288
60.3	-	-	-	-	-	-	-	-	-	-
<b>61</b>	-	-	-	-	-	-	-	-	-	-
61.1	-	-	-	-	-	-	-	-	-	-
61.2	-	-	-	-	-	-	-	-	-	-
<b>62</b>	<b>1</b>	<b>1</b>	-	-	-	-	-	-	<b>1</b>	<b>1</b>
62.1	-	-	-	-	-	-	-	-	-	-
62.2	1	1	-	-	-	-	-	-	1	1
62.3	-	-	-	-	-	-	-	-	-	-
<b>63</b>	<b>12</b>	<b>17</b>	<b>3</b>	<b>20</b>	-	-	-	-	<b>15</b>	<b>37</b>
63.1	4	4	-	-	-	-	-	-	4	4
63.2	4	7	-	-	-	-	-	-	4	7
63.3	3	5	3	20	-	-	-	-	6	25
63.4	1	1	-	-	-	-	-	-	1	1
<b>64</b>	<b>1</b>	<b>1</b>	-	-	-	-	-	-	<b>1</b>	<b>1</b>
64.1	1	1	-	-	-	-	-	-	1	1
64.2	-	-	-	-	-	-	-	-	-	-
<b>J INTERMEDIAZIONE MONETARIA E FINANZIARIA</b>	<b>56</b>	<b>94</b>	<b>23</b>	<b>84</b>	-	-	-	-	<b>79</b>	<b>178</b>
<b>65</b>	<b>7</b>	<b>9</b>	<b>12</b>	<b>52</b>	-	-	-	-	<b>19</b>	<b>61</b>
65.1	-	-	1	6	-	-	-	-	1	6
65.2	7	9	11	46	-	-	-	-	18	55
<b>66</b>	<b>1</b>	<b>5</b>	-	-	-	-	-	-	<b>1</b>	<b>5</b>
66.0	1	5	-	-	-	-	-	-	1	5
<b>67</b>	<b>48</b>	<b>80</b>	<b>11</b>	<b>32</b>	-	-	-	-	<b>59</b>	<b>112</b>
67.1	2	2	1	6	-	-	-	-	3	8
67.2	46	78	10	26	-	-	-	-	56	104
<b>K ATTIVITÀ IMMOBILIARI, NOLEGGIO, INFORMATICA, RICERCA, ALTRE ATTIVITÀ PROFESSIONALI ED IMPRENDITORIALI</b>	<b>562</b>	<b>786</b>	<b>82</b>	<b>583</b>	-	-	<b>16</b>	<b>30</b>	<b>660</b>	<b>1.399</b>
<b>70</b>	<b>13</b>	<b>16</b>	<b>5</b>	<b>14</b>	-	-	-	-	<b>18</b>	<b>30</b>
70.1	3	5	2	6	-	-	-	-	5	11
70.2	4	4	3	8	-	-	-	-	7	12
70.3	6	7	-	-	-	-	-	-	6	7
<b>71</b>	<b>5</b>	<b>6</b>	<b>1</b>	<b>1</b>	-	-	-	-	<b>6</b>	<b>7</b>
71.1	-	-	1	1	-	-	-	-	1	1
71.2	-	-	-	-	-	-	-	-	-	-
71.3	2	2	-	-	-	-	-	-	2	2
71.4	3	4	-	-	-	-	-	-	3	4
<b>72</b>	<b>10</b>	<b>13</b>	<b>17</b>	<b>61</b>	-	-	-	-	<b>27</b>	<b>74</b>
72.1	1	1	-	-	-	-	-	-	1	1
72.2	3	3	6	22	-	-	-	-	9	25
72.3	2	3	9	33	-	-	-	-	11	36
72.4	-	-	-	-	-	-	-	-	-	-
72.5	4	6	2	6	-	-	-	-	6	12
72.6	-	-	-	-	-	-	-	-	-	-
<b>73</b>	-	-	-	-	-	-	-	-	-	-
73.1	-	-	-	-	-	-	-	-	-	-
73.2	-	-	-	-	-	-	-	-	-	-
<b>74</b>	<b>534</b>	<b>751</b>	<b>59</b>	<b>507</b>	-	-	<b>16</b>	<b>30</b>	<b>609</b>	<b>1.288</b>
74.1	141	217	20	71	-	-	7	16	168	304
74.2	256	303	14	119	-	-	9	14	279	436
74.3	-	-	1	3	-	-	-	-	1	3
74.4	1	1	1	5	-	-	-	-	2	6
74.5	-	-	-	-	-	-	-	-	-	-
74.6	2	27	1	29	-	-	-	-	3	56
74.7	93	140	14	168	-	-	-	-	107	308
74.8	41	63	8	112	-	-	-	-	49	175
<b>M ISTRUZIONE</b>	<b>13</b>	<b>32</b>	<b>3</b>	<b>24</b>	-	-	<b>1</b>	<b>6</b>	<b>17</b>	<b>62</b>
<b>80</b>	<b>13</b>	<b>32</b>	<b>3</b>	<b>24</b>	-	-	<b>1</b>	<b>6</b>	<b>17</b>	<b>62</b>
80.1	3	11	-	-	-	-	-	-	3	11
80.2	-	-	-	-	-	-	-	-	-	-
80.3	-	-	1	5	-	-	-	-	1	5
80.4	10	21	2	19	-	-	1	6	13	46

**Tavola 3.1 segue - Imprese e addetti secondo la forma giuridica per sezione, sottosezione, divisione e gruppo di attività economica, classe di addetti e tipo di comune**

ATTIVITÀ ECONOMICHE CLASSI DI ADDETTI TIPO DI COMUNE	IMPRESE INDIVIDUALI		SOCIETÀ		AZIENDE MUNICIPALIZZATE, PROVINCIALIZZATE, REGIONALIZZATE		ALTRE FORME		TOTALE	
	N.	Addetti	N.	Addetti	N.	Addetti	N.	Addetti	N.	Addetti
<b>N SANITÀ E ALTRI SERVIZI SOCIALI</b>	<b>171</b>	<b>212</b>	<b>30</b>	<b>324</b>	-	-	<b>12</b>	<b>31</b>	<b>213</b>	<b>567</b>
<b>85</b>	<b>171</b>	<b>212</b>	<b>30</b>	<b>324</b>	-	-	<b>12</b>	<b>31</b>	<b>213</b>	<b>567</b>
85.1	144	182	12	187	-	-	12	31	168	400
85.2	6	6	-	-	-	-	-	-	6	6
85.3	21	24	18	137	-	-	-	-	39	161
<b>O ALTRI SERVIZI PUBBLICI, SOCIALI E PERSONALI</b>	<b>274</b>	<b>361</b>	<b>33</b>	<b>112</b>	-	-	<b>3</b>	<b>21</b>	<b>310</b>	<b>494</b>
<b>90</b>	<b>4</b>	<b>7</b>	<b>5</b>	<b>21</b>	-	-	-	-	<b>9</b>	<b>28</b>
90.0	4	7	5	21	-	-	-	-	9	28
<b>92</b>	<b>35</b>	<b>40</b>	<b>14</b>	<b>46</b>	-	-	<b>3</b>	<b>21</b>	<b>52</b>	<b>107</b>
92.1	-	-	-	-	-	-	-	-	-	-
92.2	5	5	4	11	-	-	-	-	9	16
92.3	24	29	6	23	-	-	-	-	30	52
92.4	-	-	-	-	-	-	-	-	-	-
92.5	-	-	-	-	-	-	-	-	-	-
92.6	5	5	2	9	-	-	3	21	10	35
92.7	1	1	2	3	-	-	-	-	3	4
<b>93</b>	<b>235</b>	<b>314</b>	<b>14</b>	<b>45</b>	-	-	-	-	<b>249</b>	<b>359</b>
93.0	235	314	14	45	-	-	-	-	249	359
<b>TOTALE</b>	<b>4.078</b>	<b>7.346</b>	<b>936</b>	<b>7.555</b>	-	-	<b>47</b>	<b>163</b>	<b>5.061</b>	<b>15.064</b>
di cui imprese:										
- artigiane	1.411	2.893	226	1.003	-	-	-	-	1.637	3.896
- dell'industria in senso stretto (a)	407	894	207	3.188	-	-	-	-	614	4.082
- dei servizi	3.120	4.733	503	2.455	-	-	42	114	3.665	7.302
<b>CLASSE DI ADDETTI</b>										
1	2.707	2.707	131	131	-	-	21	21	2.859	2.859
2	740	1.480	222	444	-	-	13	26	975	1.950
3 - 5	481	1.730	302	1.146	-	-	7	24	790	2.900
6 - 9	104	746	113	849	-	-	2	13	219	1.608
10 - 19	40	527	98	1.366	-	-	2	31	140	1.924
20 - 49	6	156	56	1.608	-	-	2	48	64	1.812
50 - 99	-	-	5	324	-	-	-	-	5	324
100 - 199	-	-	5	615	-	-	-	-	5	615
200 - 499	-	-	4	1.072	-	-	-	-	4	1.072
500 - 999	-	-	-	-	-	-	-	-	-	-
1.000 e più	-	-	-	-	-	-	-	-	-	-
<b>TOTALE</b>	<b>4.078</b>	<b>7.346</b>	<b>936</b>	<b>7.555</b>	-	-	<b>47</b>	<b>163</b>	<b>5.061</b>	<b>15.064</b>
<b>TIPO DI COMUNE</b>										
- Comune capoluogo	1.053	2.048	315	2.056	-	-	11	70	1.379	4.174
- Altri comuni	3.025	5.298	621	5.499	-	-	36	93	3.682	10.890
<b>TOTALE</b>	<b>4.078</b>	<b>7.346</b>	<b>936</b>	<b>7.555</b>	-	-	<b>47</b>	<b>163</b>	<b>5.061</b>	<b>15.064</b>

(a) Comprende le sezioni di attività: C - Estrazione di minerali; D - Attività manifatturiere; E - Produzione e distribuzione di energia elettrica, gas e acqua

**Tavola 3.2 - Società e addetti secondo la forma giuridica per sezione, sottosezione, divisione e gruppo di attività economica, classe di addetti e tipo di comune**

ATTIVITÀ ECONOMICHE CLASSI DI ADDETTI TIPO DI COMUNE		SOCIETÀ											
		PER AZIONI		COOPERATIVE		IN ACCOMANDITA		A RESPONSABILITÀ LI- MITATA		IN NOME COLLETTIVO		SEMPLICI O DI FATTO	
		N.	Addetti	N.	Addetti	N.	Addetti	N.	Addetti	N.	Addetti	N.	Addetti
<b>A</b>	<b>AGRICOLTURA, CACCIA E SILVICOLTURA</b>	-	-	-	-	-	-	-	-	-	-	-	-
01		-	-	-	-	-	-	-	-	-	-	-	-
01.1		-	-	-	-	-	-	-	-	-	-	-	-
01.2		-	-	-	-	-	-	-	-	-	-	-	-
01.4		-	-	-	-	-	-	-	-	-	-	-	-
01.5		-	-	-	-	-	-	-	-	-	-	-	-
<b>02</b>		-	-	-	-	-	-	-	-	-	-	-	-
02.0		-	-	-	-	-	-	-	-	-	-	-	-
<b>B</b>	<b>PESCA, PISCICOLTURA E SERVIZI CONNESSI</b>	-	-	-	-	-	-	-	-	1	1	-	-
05		-	-	-	-	-	-	-	-	1	1	-	-
05.0		-	-	-	-	-	-	-	-	1	1	-	-
<b>C</b>	<b>ESTRAZIONE DI MINERALI</b>	1	148	-	-	-	-	3	8	-	-	-	-
CA	<b>ESTRAZIONE DI MINERALI ENERGETICI</b>	-	-	-	-	-	-	-	-	-	-	-	-
10		-	-	-	-	-	-	-	-	-	-	-	-
10.1		-	-	-	-	-	-	-	-	-	-	-	-
10.2		-	-	-	-	-	-	-	-	-	-	-	-
10.3		-	-	-	-	-	-	-	-	-	-	-	-
11		-	-	-	-	-	-	-	-	-	-	-	-
11.1		-	-	-	-	-	-	-	-	-	-	-	-
11.2		-	-	-	-	-	-	-	-	-	-	-	-
12		-	-	-	-	-	-	-	-	-	-	-	-
12.0		-	-	-	-	-	-	-	-	-	-	-	-
<b>CB</b>	<b>ESTRAZIONE DI MINERALI NON ENERGETICI</b>	1	148	-	-	-	-	3	8	-	-	-	-
13		-	-	-	-	-	-	-	-	-	-	-	-
13.1		-	-	-	-	-	-	-	-	-	-	-	-
13.2		-	-	-	-	-	-	-	-	-	-	-	-
14		1	148	-	-	-	-	3	8	-	-	-	-
14.1		-	-	-	-	-	-	-	-	-	-	-	-
14.2		1	148	-	-	-	-	3	8	-	-	-	-
14.3		-	-	-	-	-	-	-	-	-	-	-	-
14.4		-	-	-	-	-	-	-	-	-	-	-	-
14.5		-	-	-	-	-	-	-	-	-	-	-	-
<b>D</b>	<b>ATTIVITÀ MANIFATTURIERE</b>	10	1.243	10	60	4	13	45	802	88	713	45	195
DA	<b>INDUSTRIE ALIMENTARI, DELLE BEVANDE E DEL TABACCO</b>	1	19	9	44	3	12	7	68	18	101	10	36
15		1	19	9	44	3	12	7	68	18	101	10	36
15.1		-	-	1	4	1	5	1	6	-	-	1	6
15.2		-	-	-	-	-	-	-	-	-	-	-	-
15.3		-	-	1	9	-	-	1	5	1	2	-	-
15.4		-	-	5	5	1	4	-	-	1	2	4	12
15.5		-	-	1	21	-	-	1	12	5	32	1	2
15.6		-	-	-	-	1	3	2	4	-	-	1	2
15.7		-	-	-	-	-	-	-	-	-	-	-	-
15.8		1	19	-	-	-	-	2	41	10	51	3	14
15.9		-	-	1	5	-	-	-	-	1	14	-	-
16		-	-	-	-	-	-	-	-	-	-	-	-
16.0		-	-	-	-	-	-	-	-	-	-	-	-
<b>DB</b>	<b>INDUSTRIE TESSILI E DELL'ABBIGLIAMENTO</b>	2	589	1	16	-	-	10	259	13	201	5	63
17		-	-	-	-	-	-	2	16	5	30	2	7
17.1		-	-	-	-	-	-	-	-	-	-	-	-
17.2		-	-	-	-	-	-	1	11	-	-	-	-
17.3		-	-	-	-	-	-	-	-	-	-	-	-
17.4		-	-	-	-	-	-	-	-	1	9	-	-
17.5		-	-	-	-	-	-	1	5	4	21	1	4
17.6		-	-	-	-	-	-	-	-	-	-	-	-
17.7		-	-	-	-	-	-	-	-	-	-	1	3
18		2	589	1	16	-	-	8	243	8	171	3	56
18.1		-	-	-	-	-	-	-	-	-	-	-	-
18.2		2	589	-	-	-	-	8	243	8	171	3	56
18.3		-	-	1	16	-	-	-	-	-	-	-	-
<b>DC</b>	<b>INDUSTRIE CONCIARIE, FABBRICAZIONE DI PRODOTTI IN CUOIO, PELLE E SIMILARI</b>	-	-	-	-	-	-	-	-	-	-	-	-
19		-	-	-	-	-	-	-	-	-	-	-	-
19.1		-	-	-	-	-	-	-	-	-	-	-	-
19.2		-	-	-	-	-	-	-	-	-	-	-	-
19.3		-	-	-	-	-	-	-	-	-	-	-	-
<b>DD</b>	<b>INDUSTRIA DEL LEGNO E DEI PRODOTTI IN LEGNO</b>	-	-	-	-	-	-	2	4	14	109	6	19
20		-	-	-	-	-	-	2	4	14	109	6	19
20.1		-	-	-	-	-	-	-	-	1	6	2	8
20.2		-	-	-	-	-	-	1	3	-	-	-	-
20.3		-	-	-	-	-	-	1	1	12	88	4	11
20.4		-	-	-	-	-	-	-	-	1	15	-	-
20.5		-	-	-	-	-	-	-	-	-	-	-	-

**Tavola 3.2 segue - Società e addetti secondo la forma giuridica per sezione, sottosezione, divisione e gruppo di attività economica, classe di addetti e tipo di comune**

ATTIVITÀ ECONOMICHE CLASSI DI ADDETTI TIPO DI COMUNE		SOCIETÀ											
		PER AZIONI		COOPERATIVE		IN ACCOMANDITA		A RESPONSABILITÀ MITATA		IN NOME COLLETTIVO		SEMPLICI O DI FATTO	
		N.	Addetti	N.	Addetti	N.	Addetti	N.	Addetti	N.	Addetti	N.	Addetti
<b>DE</b>	<b>FABBRICAZIONE DELLA PASTA-CARTA, DELLA CARTA E DEI PRODOTTI DI CARTA; STAMPA ED EDITORIA</b>	-	-	-	-	-	-	3	32	4	22	4	7
21		-	-	-	-	-	-	2	20	1	1	1	1
21.1		-	-	-	-	-	-	-	-	-	-	-	-
21.2		-	-	-	-	-	-	2	20	1	1	1	1
<b>22</b>		-	-	-	-	-	-	1	12	3	21	3	6
22.1		-	-	-	-	-	-	-	-	-	-	-	-
22.2		-	-	-	-	-	-	1	12	3	21	3	6
22.3		-	-	-	-	-	-	-	-	-	-	-	-
<b>DF</b>	<b>FABBRICAZIONE DI COKE, RAFFINERIE DI PETROLIO, TRATTAMENTO DEI COMBUSTIBILI NUCLEARI</b>	-	-	-	-	-	-	3	46	-	-	-	-
23		-	-	-	-	-	-	3	46	-	-	-	-
23.1		-	-	-	-	-	-	-	-	-	-	-	-
23.2		-	-	-	-	-	-	3	46	-	-	-	-
23.3		-	-	-	-	-	-	-	-	-	-	-	-
<b>DG</b>	<b>FABBRICAZIONE DI PRODOTTI CHIMICI E DI FIBRE SINTETICHE E ARTIFICIALI</b>	-	-	-	-	-	-	-	-	-	-	-	-
24		-	-	-	-	-	-	-	-	-	-	-	-
24.1		-	-	-	-	-	-	-	-	-	-	-	-
24.2		-	-	-	-	-	-	-	-	-	-	-	-
24.3		-	-	-	-	-	-	-	-	-	-	-	-
24.4		-	-	-	-	-	-	-	-	-	-	-	-
24.5		-	-	-	-	-	-	-	-	-	-	-	-
24.6		-	-	-	-	-	-	-	-	-	-	-	-
24.7		-	-	-	-	-	-	-	-	-	-	-	-
<b>DH</b>	<b>FABBRICAZIONE DI ARTICOLI IN GOMMA E MATERIE PLASTICHE</b>	-	-	-	-	-	-	2	47	2	13	-	-
25		-	-	-	-	-	-	2	47	2	13	-	-
25.1		-	-	-	-	-	-	-	-	1	10	-	-
25.2		-	-	-	-	-	-	2	47	1	3	-	-
<b>DI</b>	<b>FABBRICAZIONE DI PRODOTTI DELLA LAVORAZIONE DI MINERALI NON METALLIFERI</b>	2	26	-	-	-	-	7	168	9	62	2	4
26		2	26	-	-	-	-	7	168	9	62	2	4
26.1		-	-	-	-	-	-	-	-	2	27	-	-
26.2		-	-	-	-	-	-	-	-	-	-	-	-
26.3		-	-	-	-	-	-	-	-	-	-	-	-
26.4		-	-	-	-	-	-	-	-	-	-	-	-
26.5		1	24	-	-	-	-	-	-	-	-	-	-
26.6		1	2	-	-	-	-	7	168	3	11	-	-
26.7		-	-	-	-	-	-	-	-	4	24	2	4
26.8		-	-	-	-	-	-	-	-	-	-	-	-
<b>DJ</b>	<b>PRODUZIONE DI METALLO E FABBRICAZIONE DI PRODOTTI IN METALLO</b>	2	206	-	-	1	1	5	44	18	164	10	37
27		1	203	-	-	-	-	-	-	-	-	1	7
27.1		-	-	-	-	-	-	-	-	-	-	-	-
27.2		-	-	-	-	-	-	-	-	-	-	-	-
27.3		-	-	-	-	-	-	-	-	-	-	-	-
27.4		-	-	-	-	-	-	-	-	-	-	-	-
27.5		1	203	-	-	-	-	-	-	-	-	1	7
<b>28</b>		1	3	-	-	1	1	5	44	18	164	9	30
28.1		1	3	-	-	-	-	5	44	11	99	7	21
28.2		-	-	-	-	1	1	-	-	-	-	-	-
28.3		-	-	-	-	-	-	-	-	-	-	-	-
28.4		-	-	-	-	-	-	-	-	-	-	-	-
28.5		-	-	-	-	-	-	-	-	1	2	-	-
28.6		-	-	-	-	-	-	-	-	4	59	1	8
28.7		-	-	-	-	-	-	-	-	2	4	1	1
<b>DK</b>	<b>FABBRICAZIONE DI MACCHINE ED APPARECCHI MECCANICI, COMPRESI L'INSTALLAZIONE, IL MONTAGGIO, LA RIPARAZIONE E LA MANUTENZIONE</b>	1	100	-	-	-	-	1	31	1	7	3	16
29		1	100	-	-	-	-	1	31	1	7	3	16
29.1		-	-	-	-	-	-	-	-	-	-	-	-
29.2		-	-	-	-	-	-	-	-	-	-	3	16
29.3		-	-	-	-	-	-	-	-	-	-	-	-
29.4		-	-	-	-	-	-	-	-	-	-	-	-
29.5		1	100	-	-	-	-	1	31	1	7	-	-
29.6		-	-	-	-	-	-	-	-	-	-	-	-
29.7		-	-	-	-	-	-	-	-	-	-	-	-

**Tavola 3.2 segue - Società e addetti secondo la forma giuridica per sezione, sottosezione, divisione e gruppo di attività economica, classe di addetti e tipo di comune**

ATTIVITÀ ECONOMICHE CLASSI DI ADDETTI TIPO DI COMUNE		SOCIETÀ											
		PER AZIONI		COOPERATIVE		IN ACCOMANDITA		A RESPONSABILITÀ LI- MITATA		IN NOME COLLETTIVO		SEMPLICI O DI FATTO	
		N.	Addetti	N.	Addetti	N.	Addetti	N.	Addetti	N.	Addetti	N.	Addetti
<b>DL</b>	<b>FABBRICAZIONE DI MACCHINE ELETTRICHE E DI APPARECCHIATURE ELETTRICHE ED OTTICHE</b>	1	23	-	-	-	-	3	81	7	16	2	4
30		-	-	-	-	-	-	-	-	-	-	-	-
30.0		-	-	-	-	-	-	-	-	-	-	-	-
31		1	23	-	-	-	-	1	21	4	8	1	2
31.1		-	-	-	-	-	-	-	-	1	3	-	-
31.2		-	-	-	-	-	-	-	-	-	-	-	-
31.3		-	-	-	-	-	-	-	-	-	-	-	-
31.4		-	-	-	-	-	-	-	-	1	1	-	-
31.5		-	-	-	-	-	-	-	-	2	4	-	-
31.6		1	23	-	-	-	-	1	21	-	-	1	2
32		-	-	-	-	-	-	1	5	-	-	-	-
32.1		-	-	-	-	-	-	1	5	-	-	-	-
32.2		-	-	-	-	-	-	-	-	-	-	-	-
32.3		-	-	-	-	-	-	-	-	-	-	-	-
33		-	-	-	-	-	-	1	55	3	8	1	2
33.1		-	-	-	-	-	-	-	-	2	3	1	2
33.2		-	-	-	-	-	-	-	-	1	5	-	-
33.3		-	-	-	-	-	-	-	-	-	-	-	-
33.4		-	-	-	-	-	-	1	55	-	-	-	-
33.5		-	-	-	-	-	-	-	-	-	-	-	-
<b>DM</b>	<b>FABBRICAZIONE DI MEZZI DI TRASPORTO</b>	-	-	-	-	-	-	-	-	-	-	1	5
34		-	-	-	-	-	-	-	-	-	-	-	-
34.1		-	-	-	-	-	-	-	-	-	-	-	-
34.2		-	-	-	-	-	-	-	-	-	-	-	-
34.3		-	-	-	-	-	-	-	-	-	-	-	-
35		-	-	-	-	-	-	-	-	-	-	1	5
35.1		-	-	-	-	-	-	-	-	-	-	1	5
35.2		-	-	-	-	-	-	-	-	-	-	-	-
35.3		-	-	-	-	-	-	-	-	-	-	-	-
35.4		-	-	-	-	-	-	-	-	-	-	-	-
35.5		-	-	-	-	-	-	-	-	-	-	-	-
<b>DN</b>	<b>ALTRE INDUSTRIE MANIFATTURIERE</b>	1	280	-	-	-	-	2	22	2	18	2	4
36		1	280	-	-	-	-	2	22	2	18	2	4
36.1		1	280	-	-	-	-	1	18	1	17	1	2
36.2		-	-	-	-	-	-	1	4	-	-	1	2
36.3		-	-	-	-	-	-	-	-	-	-	-	-
36.4		-	-	-	-	-	-	-	-	-	-	-	-
36.5		-	-	-	-	-	-	-	-	-	-	-	-
36.6		-	-	-	-	-	-	-	-	1	1	-	-
37		-	-	-	-	-	-	-	-	-	-	-	-
37.1		-	-	-	-	-	-	-	-	-	-	-	-
37.2		-	-	-	-	-	-	-	-	-	-	-	-
<b>E</b>	<b>PRODUZIONE E DISTRIBUZIONE DI ENERGIA ELETTRICA, GAS E ACQUA</b>	-	-	-	-	1	6	-	-	-	-	-	-
40		-	-	-	-	-	-	-	-	-	-	-	-
40.1		-	-	-	-	-	-	-	-	-	-	-	-
40.2		-	-	-	-	-	-	-	-	-	-	-	-
40.3		-	-	-	-	-	-	-	-	-	-	-	-
41		-	-	-	-	1	6	-	-	-	-	-	-
41.0		-	-	-	-	1	6	-	-	-	-	-	-
<b>F</b>	<b>COSTRUZIONI</b>	3	70	14	124	3	24	94	1.026	75	551	36	116
45		3	70	14	124	3	24	94	1.026	75	551	36	116
45.1		-	-	1	1	-	-	2	6	6	28	2	5
45.2		3	70	11	113	2	22	83	918	60	488	21	74
45.3		-	-	1	9	1	2	4	84	5	27	7	24
45.4		-	-	1	1	-	-	5	18	4	8	6	13
45.5		-	-	-	-	-	-	-	-	-	-	-	-
<b>G</b>	<b>COMMERCIO ALL'INGROSSO E AL DETTAGLIO; RIPARAZIONE DI AUTOVEICOLI, MOTOCICLI E DI BENI PERSONALI E PER LA CASA</b>	-	-	5	19	16	35	53	300	134	434	43	116
50		-	-	1	2	2	7	8	70	18	63	17	44
50.1		-	-	-	-	-	-	6	61	3	7	1	1
50.2		-	-	-	-	-	-	1	2	10	39	14	39
50.3		-	-	-	-	-	-	1	7	-	-	-	-
50.4		-	-	-	-	1	4	-	-	2	8	-	-
50.5		-	-	1	2	1	3	-	-	3	9	2	4
51		-	-	-	-	1	4	20	112	19	67	8	16
51.1		-	-	-	-	-	-	2	6	-	-	1	1
51.2		-	-	-	-	1	4	1	2	4	10	2	5
51.3		-	-	-	-	-	-	5	48	3	14	4	6
51.4		-	-	-	-	-	-	2	4	5	15	-	-
51.5		-	-	-	-	-	-	7	42	4	19	1	4
51.6		-	-	-	-	-	-	3	10	3	9	-	-
51.7		-	-	-	-	-	-	-	-	-	-	-	-

**Tavola 3.2 segue - Società e addetti secondo la forma giuridica per sezione, sottosezione, divisione e gruppo di attività economica, classe di addetti e tipo di comune**

ATTIVITÀ ECONOMICHE CLASSI DI ADDETTI TIPO DI COMUNE	SOCIETÀ											
	PER AZIONI		COOPERATIVE		IN ACCOMANDITA		A RESPONSABILITÀ LI- MITATA		IN NOME COLLETTIVO		SEMPLICI O DI FATTO	
	N.	Addetti	N.	Addetti	N.	Addetti	N.	Addetti	N.	Addetti	N.	Addetti
<b>52</b>	-	-	<b>4</b>	<b>17</b>	<b>13</b>	<b>24</b>	<b>25</b>	<b>118</b>	<b>97</b>	<b>304</b>	<b>18</b>	<b>56</b>
52.1	-	-	-	-	1	4	4	37	11	55	4	23
52.2	-	-	4	17	-	-	4	15	19	67	6	14
52.3	-	-	-	-	1	1	1	2	5	11	-	-
52.4	-	-	-	-	11	19	16	64	61	168	8	19
52.5	-	-	-	-	-	-	-	-	-	-	-	-
52.6	-	-	-	-	-	-	-	-	-	-	-	-
52.7	-	-	-	-	-	-	-	-	1	3	-	-
<b>H ALBERGHI E RISTORANTI</b>	<b>1</b>	<b>16</b>	<b>1</b>	<b>1</b>	<b>5</b>	<b>26</b>	<b>8</b>	<b>98</b>	<b>37</b>	<b>122</b>	<b>3</b>	<b>6</b>
<b>55</b>	<b>1</b>	<b>16</b>	<b>1</b>	<b>1</b>	<b>5</b>	<b>26</b>	<b>8</b>	<b>98</b>	<b>37</b>	<b>122</b>	<b>3</b>	<b>6</b>
55.1	1	16	-	-	2	11	5	75	4	16	-	-
55.2	-	-	1	1	-	-	-	-	-	-	-	-
55.3	-	-	-	-	2	11	1	7	13	41	-	-
55.4	-	-	-	-	1	4	2	16	20	65	3	6
55.5	-	-	-	-	-	-	-	-	-	-	-	-
<b>I TRASPORTI, MAGAZZINAG- GIO E COMUNICAZIONI</b>	-	-	<b>4</b>	<b>34</b>	<b>1</b>	<b>4</b>	<b>2</b>	<b>43</b>	<b>16</b>	<b>68</b>	<b>3</b>	<b>6</b>
<b>60</b>	-	-	<b>2</b>	<b>17</b>	<b>1</b>	<b>4</b>	<b>2</b>	<b>43</b>	<b>16</b>	<b>68</b>	<b>2</b>	<b>3</b>
60.1	-	-	-	-	-	-	-	-	-	-	-	-
60.2	-	-	2	17	1	4	2	43	16	68	2	3
60.3	-	-	-	-	-	-	-	-	-	-	-	-
<b>61</b>	-	-	-	-	-	-	-	-	-	-	-	-
61.1	-	-	-	-	-	-	-	-	-	-	-	-
61.2	-	-	-	-	-	-	-	-	-	-	-	-
<b>62</b>	-	-	-	-	-	-	-	-	-	-	-	-
62.1	-	-	-	-	-	-	-	-	-	-	-	-
62.2	-	-	-	-	-	-	-	-	-	-	-	-
62.3	-	-	-	-	-	-	-	-	-	-	-	-
<b>63</b>	-	-	<b>2</b>	<b>17</b>	-	-	-	-	-	-	<b>1</b>	<b>3</b>
63.1	-	-	-	-	-	-	-	-	-	-	-	-
63.2	-	-	-	-	-	-	-	-	-	-	-	-
63.3	-	-	2	17	-	-	-	-	-	-	1	3
63.4	-	-	-	-	-	-	-	-	-	-	-	-
<b>64</b>	-	-	-	-	-	-	-	-	-	-	-	-
64.1	-	-	-	-	-	-	-	-	-	-	-	-
64.2	-	-	-	-	-	-	-	-	-	-	-	-
<b>J INTERMEDIAZIONE MONE- TARIA E FINANZIARIA</b>	<b>1</b>	<b>11</b>	<b>1</b>	<b>6</b>	<b>7</b>	<b>14</b>	<b>7</b>	<b>14</b>	<b>6</b>	<b>37</b>	<b>1</b>	<b>2</b>
<b>65</b>	<b>1</b>	<b>11</b>	<b>1</b>	<b>6</b>	<b>2</b>	<b>4</b>	<b>6</b>	<b>12</b>	<b>1</b>	<b>17</b>	<b>1</b>	<b>2</b>
65.1	-	-	1	6	-	-	-	-	-	-	-	-
65.2	1	11	-	-	2	4	6	12	1	17	1	2
<b>66</b>	-	-	-	-	-	-	-	-	-	-	-	-
66.0	-	-	-	-	-	-	-	-	-	-	-	-
<b>67</b>	-	-	-	-	<b>5</b>	<b>10</b>	<b>1</b>	<b>2</b>	<b>5</b>	<b>20</b>	-	-
67.1	-	-	-	-	-	-	-	-	1	6	-	-
67.2	-	-	-	-	5	10	1	2	4	14	-	-
<b>K ATTIVITÀ IMMOBILIARI, NO- LEGGIO, INFORMatica, RI- CERCA, ALTRE ATTIVITÀ PROFESSIONALI ED IM- PRENDITORIALI</b>	<b>2</b>	<b>63</b>	<b>9</b>	<b>154</b>	<b>4</b>	<b>8</b>	<b>30</b>	<b>235</b>	<b>24</b>	<b>82</b>	<b>13</b>	<b>41</b>
<b>70</b>	-	-	-	-	<b>1</b>	<b>1</b>	<b>2</b>	<b>9</b>	<b>1</b>	<b>1</b>	<b>1</b>	<b>3</b>
70.1	-	-	-	-	-	-	1	5	1	1	-	-
70.2	-	-	-	-	1	1	1	4	-	-	1	3
70.3	-	-	-	-	-	-	-	-	-	-	-	-
<b>71</b>	-	-	-	-	-	-	<b>1</b>	<b>1</b>	-	-	-	-
71.1	-	-	-	-	-	-	1	1	-	-	-	-
71.2	-	-	-	-	-	-	-	-	-	-	-	-
71.3	-	-	-	-	-	-	-	-	-	-	-	-
71.4	-	-	-	-	-	-	-	-	-	-	-	-
<b>72</b>	-	-	-	-	<b>2</b>	<b>4</b>	<b>6</b>	<b>29</b>	<b>7</b>	<b>21</b>	<b>2</b>	<b>7</b>
72.1	-	-	-	-	-	-	-	-	-	-	-	-
72.2	-	-	-	-	-	-	4	15	2	7	-	-
72.3	-	-	-	-	2	4	2	14	3	8	2	7
72.4	-	-	-	-	-	-	-	-	-	-	-	-
72.5	-	-	-	-	-	-	-	-	2	6	-	-
72.6	-	-	-	-	-	-	-	-	-	-	-	-
<b>73</b>	-	-	-	-	-	-	-	-	-	-	-	-
73.1	-	-	-	-	-	-	-	-	-	-	-	-
73.2	-	-	-	-	-	-	-	-	-	-	-	-
<b>74</b>	<b>2</b>	<b>63</b>	<b>9</b>	<b>154</b>	<b>1</b>	<b>3</b>	<b>21</b>	<b>196</b>	<b>16</b>	<b>60</b>	<b>10</b>	<b>31</b>
74.1	-	-	-	-	-	-	10	37	7	24	3	10
74.2	1	26	1	38	-	-	3	19	4	23	5	13
74.3	-	-	-	-	1	3	-	-	-	-	-	-
74.4	-	-	-	-	-	-	-	-	-	-	1	5
74.5	-	-	-	-	-	-	-	-	-	-	-	-
74.6	-	-	-	-	-	-	1	29	-	-	-	-
74.7	-	-	6	100	-	-	5	60	3	8	-	-
74.8	1	37	2	16	-	-	2	51	2	5	1	3
<b>M ISTRUZIONE</b>	-	-	<b>1</b>	<b>18</b>	-	-	<b>1</b>	<b>1</b>	<b>1</b>	<b>5</b>	-	-
<b>80</b>	-	-	<b>1</b>	<b>18</b>	-	-	<b>1</b>	<b>1</b>	<b>1</b>	<b>5</b>	-	-
80.1	-	-	-	-	-	-	-	-	-	-	-	-
80.2	-	-	-	-	-	-	-	-	-	-	-	-
80.3	-	-	-	-	-	-	-	-	1	5	-	-
80.4	-	-	1	18	-	-	1	1	-	-	-	-



**Tavola 3.2 segue - Società e addetti secondo la forma giuridica per sezione, sottosezione, divisione e gruppo di attività economica, classe di addetti e tipo di comune**

ATTIVITÀ ECONOMICHE CLASSI DI ADDETTI TIPO DI COMUNE		SOCIETÀ											
		PER AZIONI		COOPERATIVE		IN ACCOMANDITA		A RESPONSABILITÀ LI- MITATA		IN NOME COLLETTIVO		SEMPLICI O DI FATTO	
		N.	Addetti	N.	Addetti	N.	Addetti	N.	Addetti	N.	Addetti	N.	Addetti
<b>N</b>	<b>SANITÀ E ALTRI SERVIZI SOCIALI</b>	-	-	13	121	1	7	10	169	3	12	3	15
85		-	-	13	121	1	7	10	169	3	12	3	15
85.1		-	-	1	16	-	-	7	153	1	3	3	15
85.2		-	-	-	-	-	-	-	-	-	-	-	-
85.3		-	-	12	105	1	7	3	16	2	9	-	-
<b>O</b>	<b>ALTRI SERVIZI PUBBLICI, SOCIALI E PERSONALI</b>	-	-	4	18	2	2	6	22	10	33	11	37
90		-	-	1	5	-	-	4	16	-	-	-	-
90.0		-	-	1	5	-	-	4	16	-	-	-	-
92		-	-	2	11	2	2	2	6	6	17	2	10
92.1		-	-	-	-	-	-	-	-	-	-	-	-
92.2		-	-	-	-	2	2	1	5	1	4	-	-
92.3		-	-	1	10	-	-	1	1	3	9	1	3
92.4		-	-	-	-	-	-	-	-	-	-	-	-
92.5		-	-	-	-	-	-	-	-	-	-	-	-
92.6		-	-	-	-	-	-	-	-	1	2	1	7
92.7		-	-	1	1	-	-	-	-	1	2	-	-
93		-	-	1	2	-	-	-	-	4	16	9	27
93.0		-	-	1	2	-	-	-	-	4	16	9	27
<b>TOTALE</b>		<b>18</b>	<b>1.551</b>	<b>62</b>	<b>555</b>	<b>44</b>	<b>139</b>	<b>259</b>	<b>2.718</b>	<b>395</b>	<b>2.058</b>	<b>158</b>	<b>534</b>
di cui imprese:													
- artigiane		-	-	5	32	-	-	-	-	139	674	82	297
- dell'industria in senso stretto (a)		11	1.391	10	60	5	19	48	810	88	713	45	195
- dei servizi		4	90	38	371	36	96	117	882	231	793	77	223
CLASSE DI ADDETTI													
1		-	-	14	14	14	14	48	48	39	39	16	16
2		1	2	7	14	8	16	30	60	115	230	61	122
3 - 5		3	10	8	35	17	64	64	255	146	556	64	226
6 - 9		-	-	11	82	4	28	34	252	52	400	12	87
10 - 19		3	46	14	188	1	17	46	643	30	410	4	62
20 - 49		4	110	8	222	-	-	30	832	13	423	1	21
50 - 99		1	63	-	-	-	-	4	261	-	-	-	-
100 - 199		2	248	-	-	-	-	3	367	-	-	-	-
200 - 499		4	1.072	-	-	-	-	-	-	-	-	-	-
500 - 999		-	-	-	-	-	-	-	-	-	-	-	-
1.000 e più		-	-	-	-	-	-	-	-	-	-	-	-
<b>TOTALE</b>		<b>18</b>	<b>1.551</b>	<b>62</b>	<b>555</b>	<b>44</b>	<b>139</b>	<b>259</b>	<b>2.718</b>	<b>395</b>	<b>2.058</b>	<b>158</b>	<b>534</b>
TIPO DI COMUNE													
- Comune capoluogo		5	223	7	61	26	82	90	833	138	677	49	180
- Altri comuni		13	1.328	55	494	18	57	169	1.885	257	1.381	109	354
<b>TOTALE</b>		<b>18</b>	<b>1.551</b>	<b>62</b>	<b>555</b>	<b>44</b>	<b>139</b>	<b>259</b>	<b>2.718</b>	<b>395</b>	<b>2.058</b>	<b>158</b>	<b>534</b>

(a) Comprende le sezioni di attività: C - Estrazione di minerali; D - Attività manifatturiere; E - Produzione e distribuzione di energia elettrica, gas e acqua

**Tavola 3.3 - Imprese per classe di addetti, sezione, sottosezione, divisione , gruppo di attività economica e tipo di comune**

ATTIVITÀ ECONOMICHE TIPO DI COMUNE	CLASSI DI ADDETTI											Totale
	1	2	3 - 5	6 - 9	10 - 19	20 - 49	50 - 99	100 - 199	200 - 499	500 - 999	1.000 e più	
<b>A AGRICOLTURA, CACCIA E SILVICOLTURA</b>	<b>17</b>	<b>3</b>	<b>5</b>	-	-	-	-	-	-	-	-	<b>25</b>
01	3	-	1	-	-	-	-	-	-	-	-	4
01.1	-	-	-	-	-	-	-	-	-	-	-	-
01.2	-	-	-	-	-	-	-	-	-	-	-	-
01.4	3	-	1	-	-	-	-	-	-	-	-	4
01.5	-	-	-	-	-	-	-	-	-	-	-	-
<b>02</b>	<b>14</b>	<b>3</b>	<b>4</b>	-	-	-	-	-	-	-	-	<b>21</b>
02.0	14	3	4	-	-	-	-	-	-	-	-	21
<b>B PESCA, PISCICOLTURA E SERVIZI CONNESSI</b>	<b>5</b>	-	-	-	-	-	-	-	-	-	-	<b>5</b>
05	5	-	-	-	-	-	-	-	-	-	-	5
05.0	5	-	-	-	-	-	-	-	-	-	-	5
<b>C ESTRAZIONE DI MINERALI</b>	-	<b>3</b>	<b>2</b>	<b>1</b>	<b>1</b>	-	-	<b>1</b>	-	-	-	<b>8</b>
<b>CA ESTRAZIONE DI MINERALI ENERGETICI</b>	-	-	-	-	-	-	-	-	-	-	-	-
10	-	-	-	-	-	-	-	-	-	-	-	-
10.1	-	-	-	-	-	-	-	-	-	-	-	-
10.2	-	-	-	-	-	-	-	-	-	-	-	-
10.3	-	-	-	-	-	-	-	-	-	-	-	-
11	-	-	-	-	-	-	-	-	-	-	-	-
11.1	-	-	-	-	-	-	-	-	-	-	-	-
11.2	-	-	-	-	-	-	-	-	-	-	-	-
<b>12</b>	-	-	-	-	-	-	-	-	-	-	-	-
12.0	-	-	-	-	-	-	-	-	-	-	-	-
<b>CB ESTRAZIONE DI MINERALI NON ENERGETICI</b>	-	<b>3</b>	<b>2</b>	<b>1</b>	<b>1</b>	-	-	<b>1</b>	-	-	-	<b>8</b>
13	-	-	-	-	-	-	-	-	-	-	-	-
13.1	-	-	-	-	-	-	-	-	-	-	-	-
13.2	-	-	-	-	-	-	-	-	-	-	-	-
<b>14</b>	-	<b>3</b>	<b>2</b>	<b>1</b>	<b>1</b>	-	-	<b>1</b>	-	-	-	<b>8</b>
14.1	-	-	-	1	1	-	-	-	-	-	-	2
14.2	-	2	2	-	-	-	-	1	-	-	-	5
14.3	-	-	-	-	-	-	-	-	-	-	-	-
14.4	-	-	-	-	-	-	-	-	-	-	-	-
14.5	-	1	-	-	-	-	-	-	-	-	-	1
<b>D ATTIVITÀ MANIFATTURIERE</b>	<b>285</b>	<b>88</b>	<b>121</b>	<b>41</b>	<b>35</b>	<b>26</b>	<b>4</b>	<b>1</b>	<b>4</b>	-	-	<b>605</b>
<b>DA INDUSTRIE ALIMENTARI, DELLE BEVANDE E DEL TABACCO</b>	<b>47</b>	<b>31</b>	<b>42</b>	<b>10</b>	<b>7</b>	<b>2</b>	-	-	-	-	-	<b>139</b>
15	47	31	42	10	7	2	-	-	-	-	-	139
15.1	1	2	3	2	-	-	-	-	-	-	-	8
15.2	-	-	-	-	-	-	-	-	-	-	-	-
15.3	-	1	1	1	-	-	-	-	-	-	-	3
15.4	11	4	5	-	-	-	-	-	-	-	-	20
15.5	2	4	2	3	3	1	-	-	-	-	-	15
15.6	10	2	2	1	-	-	-	-	-	-	-	15
15.7	-	-	-	-	-	-	-	-	-	-	-	-
15.8	23	18	28	3	3	1	-	-	-	-	-	76
15.9	-	-	1	-	1	-	-	-	-	-	-	2
<b>16</b>	-	-	-	-	-	-	-	-	-	-	-	-
16.0	-	-	-	-	-	-	-	-	-	-	-	-
<b>DB INDUSTRIE TESSILI E DELL'ABBIGLIAMENTO</b>	<b>33</b>	<b>2</b>	<b>10</b>	<b>6</b>	<b>11</b>	<b>10</b>	<b>2</b>	-	<b>2</b>	-	-	<b>76</b>
17	9	1	6	3	3	-	-	-	-	-	-	22
17.1	-	-	-	-	-	-	-	-	-	-	-	-
17.2	-	-	-	-	1	-	-	-	-	-	-	1
17.3	-	-	-	-	-	-	-	-	-	-	-	-
17.4	2	-	-	1	-	-	-	-	-	-	-	3
17.5	3	-	5	1	-	-	-	-	-	-	-	9
17.6	-	-	-	-	-	-	-	-	-	-	-	-
17.7	4	1	1	1	2	-	-	-	-	-	-	9
<b>18</b>	<b>24</b>	<b>1</b>	<b>4</b>	<b>3</b>	<b>8</b>	<b>10</b>	<b>2</b>	-	<b>2</b>	-	-	<b>54</b>
18.1	-	-	-	-	-	-	-	-	-	-	-	-
18.2	24	1	4	3	7	10	2	-	2	-	-	53
18.3	-	-	-	-	1	-	-	-	-	-	-	1
<b>DC INDUSTRIE CONCIARIE, FABBRICAZIONE DI PRODOTTI IN CUOIO, PELLE E SIMILARI</b>	<b>1</b>	-	-	-	-	-	-	-	-	-	-	<b>1</b>
19	1	-	-	-	-	-	-	-	-	-	-	1
19.1	-	-	-	-	-	-	-	-	-	-	-	-
19.2	1	-	-	-	-	-	-	-	-	-	-	1
19.3	-	-	-	-	-	-	-	-	-	-	-	-
<b>DD INDUSTRIA DEL LEGNO E DEI PRODOTTI IN LEGNO</b>	<b>67</b>	<b>15</b>	<b>13</b>	<b>3</b>	<b>3</b>	<b>1</b>	-	-	-	-	-	<b>102</b>
20	67	15	13	3	3	1	-	-	-	-	-	102
20.1	4	-	3	1	-	-	-	-	-	-	-	8
20.2	-	-	1	-	-	-	-	-	-	-	-	1
20.3	54	14	8	1	2	1	-	-	-	-	-	80
20.4	-	1	1	1	1	-	-	-	-	-	-	4
20.5	9	-	-	-	-	-	-	-	-	-	-	9

**Tavola 3.3 segue - Imprese per classe di addetti, sezione, sottosezione, divisione , gruppo di attività economica e tipo di comune**

ATTIVITÀ ECONOMICHE TIPO DI COMUNE		CLASSI DI ADDETTI										Totale	
		1	2	3 - 5	6 - 9	10 - 19	20 - 49	50 - 99	100 - 199	200 - 499	500 - 999		1.000 e più
<b>DE</b>	<b>FABBRICAZIONE DELLA PASTA-CARTA, DELLA CARTA E DEI PRODOTTI DI CARTA; STAMPA ED EDITORIA</b>	<b>14</b>	<b>4</b>	<b>6</b>	-	<b>3</b>	-	-	-	-	-	-	<b>27</b>
21		4	-	-	-	1	-	-	-	-	-	-	5
21.1		-	-	-	-	-	-	-	-	-	-	-	-
21.2		4	-	-	-	1	-	-	-	-	-	-	5
<b>22</b>		<b>10</b>	<b>4</b>	<b>6</b>	-	<b>2</b>	-	-	-	-	-	-	<b>22</b>
22.1		1	1	-	-	-	-	-	-	-	-	-	2
22.2		8	3	6	-	2	-	-	-	-	-	-	19
22.3		1	-	-	-	-	-	-	-	-	-	-	1
<b>DF</b>	<b>FABBRICAZIONE DI COKE, RAFFINERIE DI PETROLIO, TRATTAMENTO DEI COMBUSTIBILI NUCLEARI</b>	-	-	<b>1</b>	<b>1</b>	-	<b>1</b>	-	-	-	-	-	<b>3</b>
23		-	-	1	1	-	1	-	-	-	-	-	3
23.1		-	-	-	-	-	-	-	-	-	-	-	-
23.2		-	-	1	1	-	1	-	-	-	-	-	3
23.3		-	-	-	-	-	-	-	-	-	-	-	-
<b>DG</b>	<b>FABBRICAZIONE DI PRODOTTI CHIMICI E DI FIBRE SINTETICHE E ARTIFICIALI</b>	<b>3</b>	-	-	-	-	-	-	-	-	-	-	<b>3</b>
24		3	-	-	-	-	-	-	-	-	-	-	3
24.1		2	-	-	-	-	-	-	-	-	-	-	2
24.2		-	-	-	-	-	-	-	-	-	-	-	-
24.3		1	-	-	-	-	-	-	-	-	-	-	1
24.4		-	-	-	-	-	-	-	-	-	-	-	-
24.5		-	-	-	-	-	-	-	-	-	-	-	-
24.6		-	-	-	-	-	-	-	-	-	-	-	-
24.7		-	-	-	-	-	-	-	-	-	-	-	-
<b>DH</b>	<b>FABBRICAZIONE DI ARTICOLI IN GOMMA E MATERIE PLASTICHE</b>	<b>1</b>	-	<b>2</b>	-	<b>1</b>	<b>2</b>	-	-	-	-	-	<b>6</b>
25		1	-	2	-	1	2	-	-	-	-	-	6
25.1		-	-	-	-	1	-	-	-	-	-	-	1
25.2		1	-	2	-	-	2	-	-	-	-	-	5
<b>DI</b>	<b>FABBRICAZIONE DI PRODOTTI DELLA LAVORAZIONE DI MINERALI NON METALLIFERI</b>	<b>10</b>	<b>12</b>	<b>9</b>	<b>5</b>	<b>2</b>	<b>4</b>	<b>1</b>	-	-	-	-	<b>43</b>
26		10	12	9	5	2	4	1	-	-	-	-	43
26.1		-	-	2	-	-	1	-	-	-	-	-	3
26.2		2	1	-	-	-	-	-	-	-	-	-	3
26.3		-	-	-	-	-	-	-	-	-	-	-	-
26.4		-	-	-	-	-	-	-	-	-	-	-	-
26.5		-	-	-	-	-	1	-	-	-	-	-	1
26.6		2	2	2	3	1	2	1	-	-	-	-	13
26.7		6	9	5	2	1	-	-	-	-	-	-	23
26.8		-	-	-	-	-	-	-	-	-	-	-	-
<b>DJ</b>	<b>PRODUZIONE DI METALLO E FABBRICAZIONE DI PRODOTTI IN METALLO</b>	<b>55</b>	<b>14</b>	<b>26</b>	<b>11</b>	<b>5</b>	<b>2</b>	-	-	<b>1</b>	-	-	<b>114</b>
27		-	-	-	1	-	-	-	-	1	-	-	2
27.1		-	-	-	-	-	-	-	-	-	-	-	-
27.2		-	-	-	-	-	-	-	-	-	-	-	-
27.3		-	-	-	-	-	-	-	-	-	-	-	-
27.4		-	-	-	-	-	-	-	-	-	-	-	-
27.5		-	-	-	1	-	-	-	-	1	-	-	2
<b>28</b>		<b>55</b>	<b>14</b>	<b>26</b>	<b>10</b>	<b>5</b>	<b>2</b>	-	-	-	-	-	<b>112</b>
28.1		24	7	17	6	3	1	-	-	-	-	-	58
28.2		1	-	-	-	-	-	-	-	-	-	-	1
28.3		-	-	-	-	-	-	-	-	-	-	-	-
28.4		-	-	-	-	-	-	-	-	-	-	-	-
28.5		-	1	-	1	-	-	-	-	-	-	-	2
28.6		2	1	-	2	2	1	-	-	-	-	-	8
28.7		28	5	9	1	-	-	-	-	-	-	-	43
<b>DK</b>	<b>FABBRICAZIONE DI MACCHINE ED APPARECCHI MECCANICI, COMPRESI L'INSTALLAZIONE, IL MONTAGGIO, LA RIPARAZIONE E LA MANUTENZIONE</b>	<b>9</b>	-	<b>3</b>	<b>2</b>	-	<b>1</b>	-	-	<b>1</b>	-	-	<b>16</b>
29		9	-	3	2	-	1	-	-	1	-	-	16
29.1		1	-	-	-	-	-	-	-	-	-	-	1
29.2		4	-	2	1	-	-	-	-	-	-	-	7
29.3		2	-	1	-	-	-	-	-	-	-	-	3
29.4		-	-	-	-	-	-	-	-	-	-	-	-
29.5		1	-	-	1	-	1	-	-	1	-	-	4
29.6		-	-	-	-	-	-	-	-	-	-	-	-
29.7		1	-	-	-	-	-	-	-	-	-	-	1

**Tavola 3.3 segue - Imprese per classe di addetti, sezione, sottosezione, divisione , gruppo di attività economica e tipo di comune**

ATTIVITÀ ECONOMICHE TIPO DI COMUNE		CLASSI DI ADDETTI										Totale	
		1	2	3 - 5	6 - 9	10 - 19	20 - 49	50 - 99	100 - 199	200 - 499	500 - 999		1.000 e più
<b>DL</b>	<b>FABBRICAZIONE DI MACCHINE ELETTRICHE E DI APPARECCHIATURE ELETTRICHE ED OTTICHE</b>	<b>22</b>	<b>7</b>	<b>5</b>	<b>2</b>	<b>1</b>	<b>3</b>	<b>1</b>	-	-	-	-	<b>41</b>
30		-	-	-	-	-	-	-	-	-	-	-	-
30.0		-	-	-	-	-	-	-	-	-	-	-	-
<b>31</b>		<b>5</b>	<b>3</b>	<b>3</b>	<b>1</b>	<b>1</b>	<b>3</b>	-	-	-	-	-	<b>16</b>
31.1		-	-	1	-	-	-	-	-	-	-	-	1
31.2		1	-	-	1	1	-	-	-	-	-	-	3
31.3		-	-	-	-	-	-	-	-	-	-	-	-
31.4		1	-	-	-	-	-	-	-	-	-	-	1
31.5		-	2	-	-	-	-	-	-	-	-	-	2
31.6		3	1	2	-	-	3	-	-	-	-	-	9
<b>32</b>		<b>5</b>	-	<b>1</b>	-	-	-	-	-	-	-	-	<b>6</b>
32.1		-	-	1	-	-	-	-	-	-	-	-	1
32.2		5	-	-	-	-	-	-	-	-	-	-	5
32.3		-	-	-	-	-	-	-	-	-	-	-	-
<b>33</b>		<b>12</b>	<b>4</b>	<b>1</b>	<b>1</b>	-	-	<b>1</b>	-	-	-	-	<b>19</b>
33.1		10	3	-	-	-	-	-	-	-	-	-	13
33.2		-	-	1	-	-	-	-	-	-	-	-	1
33.3		-	-	-	-	-	-	-	-	-	-	-	-
33.4		2	1	-	1	-	-	1	-	-	-	-	5
33.5		-	-	-	-	-	-	-	-	-	-	-	-
<b>DM</b>	<b>FABBRICAZIONE DI MEZZI DI TRASPORTO</b>	-	-	<b>1</b>	-	-	-	-	-	-	-	-	<b>1</b>
34		-	-	-	-	-	-	-	-	-	-	-	-
34.1		-	-	-	-	-	-	-	-	-	-	-	-
34.2		-	-	-	-	-	-	-	-	-	-	-	-
34.3		-	-	-	-	-	-	-	-	-	-	-	-
<b>35</b>		-	-	<b>1</b>	-	-	-	-	-	-	-	-	<b>1</b>
35.1		-	-	1	-	-	-	-	-	-	-	-	1
35.2		-	-	-	-	-	-	-	-	-	-	-	-
35.3		-	-	-	-	-	-	-	-	-	-	-	-
35.4		-	-	-	-	-	-	-	-	-	-	-	-
35.5		-	-	-	-	-	-	-	-	-	-	-	-
<b>DN</b>	<b>ALTRE INDUSTRIE MANIFATTURIERE</b>	<b>23</b>	<b>3</b>	<b>3</b>	<b>1</b>	<b>2</b>	-	-	-	<b>1</b>	-	-	<b>33</b>
36		22	3	3	1	2	-	-	-	1	-	-	32
36.1		12	2	2	1	2	-	-	-	1	-	-	20
36.2		3	1	1	-	-	-	-	-	-	-	-	5
36.3		-	-	-	-	-	-	-	-	-	-	-	-
36.4		-	-	-	-	-	-	-	-	-	-	-	-
36.5		-	-	-	-	-	-	-	-	-	-	-	-
36.6		7	-	-	-	-	-	-	-	-	-	-	7
<b>37</b>		<b>1</b>	-	-	-	-	-	-	-	-	-	-	<b>1</b>
37.1		1	-	-	-	-	-	-	-	-	-	-	1
37.2		-	-	-	-	-	-	-	-	-	-	-	-
<b>E</b>	<b>PRODUZIONE E DISTRIBUZIONE DI ENERGIA ELETTRICA, GAS E ACQUA</b>	-	-	-	<b>1</b>	-	-	-	-	-	-	-	<b>1</b>
40		-	-	-	-	-	-	-	-	-	-	-	-
40.1		-	-	-	-	-	-	-	-	-	-	-	-
40.2		-	-	-	-	-	-	-	-	-	-	-	-
40.3		-	-	-	-	-	-	-	-	-	-	-	-
<b>41</b>		-	-	-	<b>1</b>	-	-	-	-	-	-	-	<b>1</b>
41.0		-	-	-	1	-	-	-	-	-	-	-	1
<b>F</b>	<b>COSTRUZIONI</b>	<b>271</b>	<b>98</b>	<b>201</b>	<b>103</b>	<b>54</b>	<b>22</b>	<b>1</b>	<b>2</b>	-	-	-	<b>752</b>
45		271	98	201	103	54	22	1	2	-	-	-	752
45.1		21	9	12	2	2	-	-	-	-	-	-	46
45.2		106	48	137	83	50	20	1	2	-	-	-	447
45.3		52	10	24	8	1	2	-	-	-	-	-	97
45.4		92	31	28	10	1	-	-	-	-	-	-	162
45.5		-	-	-	-	-	-	-	-	-	-	-	-
<b>G</b>	<b>COMMERCIO ALL'INGROSSO E AL DETTAGLIO; RIPARAZIONE DI AUTOVICOLI, MOTOCICLI E DI BENI PERSONALI E PER LA CASA</b>	<b>1.141</b>	<b>484</b>	<b>237</b>	<b>32</b>	<b>19</b>	<b>1</b>	-	-	-	-	-	<b>1.914</b>
50		156	74	41	6	3	-	-	-	-	-	-	280
50.1		11	5	3	3	2	-	-	-	-	-	-	24
50.2		121	46	24	2	1	-	-	-	-	-	-	194
50.3		5	4	2	1	-	-	-	-	-	-	-	12
50.4		3	-	3	-	-	-	-	-	-	-	-	6
50.5		16	19	9	-	-	-	-	-	-	-	-	44
<b>51</b>		<b>75</b>	<b>30</b>	<b>29</b>	<b>5</b>	<b>8</b>	<b>1</b>	-	-	-	-	-	<b>148</b>
51.1		21	1	1	-	-	-	-	-	-	-	-	23
51.2		15	9	4	-	1	-	-	-	-	-	-	29
51.3		18	8	9	2	4	1	-	-	-	-	-	42
51.4		11	7	4	-	-	-	-	-	-	-	-	22
51.5		7	2	8	3	3	-	-	-	-	-	-	23
51.6		3	3	3	-	-	-	-	-	-	-	-	9
51.7		-	-	-	-	-	-	-	-	-	-	-	-
<b>52</b>		<b>910</b>	<b>380</b>	<b>167</b>	<b>21</b>	<b>8</b>	-	-	-	-	-	-	<b>1.486</b>
52.1		176	66	27	7	4	-	-	-	-	-	-	280
52.2		161	94	41	4	1	-	-	-	-	-	-	301
52.3		33	20	11	-	-	-	-	-	-	-	-	64
52.4		344	141	78	10	3	-	-	-	-	-	-	576
52.5		1	-	-	-	-	-	-	-	-	-	-	1
52.6		152	55	7	-	-	-	-	-	-	-	-	214
52.7		43	4	3	-	-	-	-	-	-	-	-	50

**Tavola 3.3 segue - Imprese per classe di addetti, sezione, sottosezione, divisione , gruppo di attività economica e tipo di comune**

ATTIVITÀ ECONOMICHE TIPO DI COMUNE	CLASSI DI ADDETTI										Totale	
	1	2	3 - 5	6 - 9	10 - 19	20 - 49	50 - 99	100 - 199	200 - 499	500 - 999		1.000 e più
<b>H ALBERGHI E RISTORANTI</b>	<b>149</b>	<b>101</b>	<b>79</b>	<b>8</b>	<b>4</b>	<b>3</b>	-	-	-	-	-	<b>344</b>
55	149	101	79	8	4	3	-	-	-	-	-	344
55.1	2	3	11	3	1	3	-	-	-	-	-	23
55.2	1	-	1	-	-	-	-	-	-	-	-	2
55.3	35	29	34	4	1	-	-	-	-	-	-	103
55.4	111	69	33	1	2	-	-	-	-	-	-	216
55.5	-	-	-	-	-	-	-	-	-	-	-	-
<b>I TRASPORTI, MAGAZZINAGGIO E COMUNICAZIONI</b>	<b>75</b>	<b>20</b>	<b>25</b>	<b>2</b>	<b>5</b>	<b>1</b>	-	-	-	-	-	<b>128</b>
60	64	18	22	2	4	1	-	-	-	-	-	111
60.1	-	-	-	-	-	-	-	-	-	-	-	-
60.2	64	18	22	2	4	1	-	-	-	-	-	111
60.3	-	-	-	-	-	-	-	-	-	-	-	-
61	-	-	-	-	-	-	-	-	-	-	-	-
61.1	-	-	-	-	-	-	-	-	-	-	-	-
61.2	-	-	-	-	-	-	-	-	-	-	-	-
62	1	-	-	-	-	-	-	-	-	-	-	1
62.1	-	-	-	-	-	-	-	-	-	-	-	-
62.2	1	-	-	-	-	-	-	-	-	-	-	1
62.3	-	-	-	-	-	-	-	-	-	-	-	-
63	9	2	3	-	1	-	-	-	-	-	-	15
63.1	4	-	-	-	-	-	-	-	-	-	-	4
63.2	3	-	1	-	-	-	-	-	-	-	-	4
63.3	1	2	2	-	1	-	-	-	-	-	-	6
63.4	1	-	-	-	-	-	-	-	-	-	-	1
64	1	-	-	-	-	-	-	-	-	-	-	1
64.1	1	-	-	-	-	-	-	-	-	-	-	1
64.2	-	-	-	-	-	-	-	-	-	-	-	-
<b>J INTERMEDIAZIONE MONETARIA E FINANZIARIA</b>	<b>41</b>	<b>19</b>	<b>14</b>	<b>3</b>	<b>2</b>	-	-	-	-	-	-	<b>79</b>
65	9	4	3	1	2	-	-	-	-	-	-	19
65.1	-	-	-	1	-	-	-	-	-	-	-	1
65.2	9	4	3	-	2	-	-	-	-	-	-	18
66	-	-	1	-	-	-	-	-	-	-	-	1
66.0	-	-	1	-	-	-	-	-	-	-	-	1
67	32	15	10	2	-	-	-	-	-	-	-	59
67.1	2	-	-	1	-	-	-	-	-	-	-	3
67.2	30	15	10	1	-	-	-	-	-	-	-	56
<b>K ATTIVITÀ IMMOBILIARI, NOLEGGIO, INFORMATICA, RICERCA, ALTRE ATTIVITÀ PROFESSIONALI ED IMPRENDITORIALI</b>	<b>492</b>	<b>71</b>	<b>63</b>	<b>15</b>	<b>10</b>	<b>9</b>	-	-	-	-	-	<b>660</b>
70	13	1	4	-	-	-	-	-	-	-	-	18
70.1	3	-	2	-	-	-	-	-	-	-	-	5
70.2	5	-	2	-	-	-	-	-	-	-	-	7
70.3	5	1	-	-	-	-	-	-	-	-	-	6
71	5	1	-	-	-	-	-	-	-	-	-	6
71.1	1	-	-	-	-	-	-	-	-	-	-	1
71.2	-	-	-	-	-	-	-	-	-	-	-	-
71.3	2	-	-	-	-	-	-	-	-	-	-	2
71.4	2	1	-	-	-	-	-	-	-	-	-	3
72	11	5	9	-	2	-	-	-	-	-	-	27
72.1	1	-	-	-	-	-	-	-	-	-	-	1
72.2	4	2	2	-	1	-	-	-	-	-	-	9
72.3	3	2	5	-	1	-	-	-	-	-	-	11
72.4	-	-	-	-	-	-	-	-	-	-	-	-
72.5	3	1	2	-	-	-	-	-	-	-	-	6
72.6	-	-	-	-	-	-	-	-	-	-	-	-
73	-	-	-	-	-	-	-	-	-	-	-	-
73.1	-	-	-	-	-	-	-	-	-	-	-	-
73.2	-	-	-	-	-	-	-	-	-	-	-	-
74	463	64	50	15	8	9	-	-	-	-	-	609
74.1	114	21	27	5	1	-	-	-	-	-	-	168
74.2	235	26	11	4	1	2	-	-	-	-	-	279
74.3	-	-	1	-	-	-	-	-	-	-	-	1
74.4	1	-	1	-	-	-	-	-	-	-	-	2
74.5	-	-	-	-	-	-	-	-	-	-	-	-
74.6	-	-	-	-	2	1	-	-	-	-	-	3
74.7	83	6	6	5	3	4	-	-	-	-	-	107
74.8	30	11	4	1	1	2	-	-	-	-	-	49
<b>M ISTRUZIONE</b>	<b>6</b>	<b>5</b>	<b>3</b>	<b>2</b>	<b>1</b>	-	-	-	-	-	-	<b>17</b>
80	6	5	3	2	1	-	-	-	-	-	-	17
80.1	2	-	-	1	-	-	-	-	-	-	-	3
80.2	-	-	-	-	-	-	-	-	-	-	-	-
80.3	-	-	1	-	-	-	-	-	-	-	-	1
80.4	4	5	2	1	1	-	-	-	-	-	-	13
<b>N SANITÀ E ALTRI SERVIZI SOCIALI</b>	<b>152</b>	<b>30</b>	<b>15</b>	<b>6</b>	<b>7</b>	<b>2</b>	-	<b>1</b>	-	-	-	<b>213</b>
85	152	30	15	6	7	2	-	1	-	-	-	213
85.1	125	26	10	3	2	1	-	1	-	-	-	168
85.2	6	-	-	-	-	-	-	-	-	-	-	6
85.3	21	4	5	3	5	1	-	-	-	-	-	39

**Tavola 3.3 segue - Imprese per classe di addetti, sezione, sottosezione, divisione , gruppo di attività economica e tipo di comune**

ATTIVITÀ ECONOMICHE TIPO DI COMUNE	CLASSI DI ADDETTI											Totale
	1	2	3 - 5	6 - 9	10 - 19	20 - 49	50 - 99	100 - 199	200 - 499	500 - 999	1.000 e più	
<b>O ALTRI SERVIZI PUBBLICI, SOCIALI E PERSONALI</b>	<b>225</b>	<b>53</b>	<b>25</b>	<b>5</b>	<b>2</b>	-	-	-	-	-	-	<b>310</b>
<b>90</b>	<b>4</b>	-	<b>4</b>	<b>1</b>	-	-	-	-	-	-	-	<b>9</b>
90.0	4	-	4	1	-	-	-	-	-	-	-	9
<b>92</b>	<b>38</b>	<b>5</b>	<b>6</b>	<b>1</b>	<b>2</b>	-	-	-	-	-	-	<b>52</b>
92.1	-	-	-	-	-	-	-	-	-	-	-	-
92.2	7	-	2	-	-	-	-	-	-	-	-	9
92.3	23	3	3	-	1	-	-	-	-	-	-	30
92.4	-	-	-	-	-	-	-	-	-	-	-	-
92.5	-	-	-	-	-	-	-	-	-	-	-	-
92.6	6	1	1	1	1	-	-	-	-	-	-	10
92.7	2	1	-	-	-	-	-	-	-	-	-	3
<b>93</b>	<b>183</b>	<b>48</b>	<b>15</b>	<b>3</b>	-	-	-	-	-	-	-	<b>249</b>
93.0	183	48	15	3	-	-	-	-	-	-	-	249
<b>TOTALE</b>	<b>2.859</b>	<b>975</b>	<b>790</b>	<b>219</b>	<b>140</b>	<b>64</b>	<b>5</b>	<b>5</b>	<b>4</b>	-	-	<b>5.061</b>
di cui imprese:												
- artigiane	892	295	319	92	35	4	-	-	-	-	-	1.637
- dell'industria in senso stretto (a)	285	91	123	43	36	26	4	2	4	-	-	614
- dei servizi	2.281	783	461	73	50	16	-	1	-	-	-	3.665
TIPO DI COMUNE												
- Comune capoluogo	694	278	272	69	45	19	-	2	-	-	-	1.379
- Altri comuni	2.165	697	518	150	95	45	5	3	4	-	-	3.682
<b>TOTALE</b>	<b>2.859</b>	<b>975</b>	<b>790</b>	<b>219</b>	<b>140</b>	<b>64</b>	<b>5</b>	<b>5</b>	<b>4</b>	-	-	<b>5.061</b>

(a) Comprende le sezioni di attività: C - Estrazione di minerali; D - Attività manifatturiere; E - Produzione e distribuzione di energia elettrica, gas e acqua

**Tavola 3.4 - Addetti alle imprese per classe di addetti e sezione, sottosezione, divisione e gruppo di attività economica**

ATTIVITÀ ECONOMICHE	CLASSI DI ADDETTI										Totale
	1	2	3 - 5	6 - 9	10 - 19	20 - 49	50 - 99	100 - 199	200 - 499	500 - 999 1.000 e più	
<b>A</b> <b>AGRICOLTURA, CACCIA E SILVICOLTURA</b>	<b>17</b>	<b>6</b>	<b>20</b>	-	-	-	-	-	-	-	<b>43</b>
<b>01</b>	<b>3</b>	-	<b>5</b>	-	-	-	-	-	-	-	<b>8</b>
01.1	-	-	-	-	-	-	-	-	-	-	-
01.2	-	-	-	-	-	-	-	-	-	-	-
01.4	3	-	5	-	-	-	-	-	-	-	8
01.5	-	-	-	-	-	-	-	-	-	-	-
<b>02</b>	<b>14</b>	<b>6</b>	<b>15</b>	-	-	-	-	-	-	-	<b>35</b>
02.0	14	6	15	-	-	-	-	-	-	-	35
<b>B</b> <b>PESCA, PISCICOLTURA E SERVIZI CONNESSI</b>	<b>5</b>	-	-	-	-	-	-	-	-	-	<b>5</b>
<b>05</b>	<b>5</b>	-	-	-	-	-	-	-	-	-	<b>5</b>
05.0	5	-	-	-	-	-	-	-	-	-	5
<b>C</b> <b>ESTRAZIONE DI MINERALI</b>	-	<b>6</b>	<b>7</b>	<b>9</b>	<b>14</b>	-	-	<b>148</b>	-	-	<b>184</b>
<b>CA</b> <b>ESTRAZIONE DI MINERALI ENERGETICI</b>	-	-	-	-	-	-	-	-	-	-	-
<b>10</b>	-	-	-	-	-	-	-	-	-	-	-
10.1	-	-	-	-	-	-	-	-	-	-	-
10.2	-	-	-	-	-	-	-	-	-	-	-
10.3	-	-	-	-	-	-	-	-	-	-	-
<b>11</b>	-	-	-	-	-	-	-	-	-	-	-
11.1	-	-	-	-	-	-	-	-	-	-	-
11.2	-	-	-	-	-	-	-	-	-	-	-
<b>12</b>	-	-	-	-	-	-	-	-	-	-	-
12.0	-	-	-	-	-	-	-	-	-	-	-
<b>CB</b> <b>ESTRAZIONE DI MINERALI NON ENERGETICI</b>	-	<b>6</b>	<b>7</b>	<b>9</b>	<b>14</b>	-	-	<b>148</b>	-	-	<b>184</b>
<b>13</b>	-	-	-	-	-	-	-	-	-	-	-
13.1	-	-	-	-	-	-	-	-	-	-	-
13.2	-	-	-	-	-	-	-	-	-	-	-
<b>14</b>	-	<b>6</b>	<b>7</b>	<b>9</b>	<b>14</b>	-	-	<b>148</b>	-	-	<b>184</b>
14.1	-	-	-	9	14	-	-	-	-	-	23
14.2	-	4	7	-	-	-	-	148	-	-	159
14.3	-	-	-	-	-	-	-	-	-	-	-
14.4	-	-	-	-	-	-	-	-	-	-	-
14.5	-	2	-	-	-	-	-	-	-	-	2
<b>D</b> <b>ATTIVITÀ MANIFATTURIERE</b>	<b>285</b>	<b>176</b>	<b>438</b>	<b>299</b>	<b>511</b>	<b>750</b>	<b>261</b>	<b>100</b>	<b>1.072</b>	-	<b>3.892</b>
<b>DA</b> <b>INDUSTRIE ALIMENTARI, DELLE BEVANDE E DEL TABACCO</b>	<b>47</b>	<b>62</b>	<b>151</b>	<b>72</b>	<b>102</b>	<b>49</b>	-	-	-	-	<b>483</b>
<b>15</b>	<b>47</b>	<b>62</b>	<b>151</b>	<b>72</b>	<b>102</b>	<b>49</b>	-	-	-	-	<b>483</b>
15.1	1	4	12	12	-	-	-	-	-	-	29
15.2	-	-	-	-	-	-	-	-	-	-	-
15.3	-	2	5	9	-	-	-	-	-	-	16
15.4	11	8	17	-	-	-	-	-	-	-	36
15.5	2	8	8	18	46	21	-	-	-	-	103
15.6	10	4	6	6	-	-	-	-	-	-	26
15.7	-	-	-	-	-	-	-	-	-	-	-
15.8	23	36	98	27	42	28	-	-	-	-	254
15.9	-	-	5	-	14	-	-	-	-	-	19
<b>16</b>	-	-	-	-	-	-	-	-	-	-	-
16.0	-	-	-	-	-	-	-	-	-	-	-
<b>DB</b> <b>INDUSTRIE TESSILI E DELL'ABBIGLIAMENTO</b>	<b>33</b>	<b>4</b>	<b>38</b>	<b>45</b>	<b>172</b>	<b>292</b>	<b>140</b>	-	<b>589</b>	-	<b>1.313</b>
<b>17</b>	<b>9</b>	<b>2</b>	<b>24</b>	<b>24</b>	<b>44</b>	-	-	-	-	-	<b>103</b>
17.1	-	-	-	-	-	-	-	-	-	-	-
17.2	-	-	-	-	11	-	-	-	-	-	11
17.3	-	-	-	-	-	-	-	-	-	-	-
17.4	2	-	-	9	-	-	-	-	-	-	11
17.5	3	-	21	9	-	-	-	-	-	-	33
17.6	-	-	-	-	-	-	-	-	-	-	-
17.7	4	2	3	6	33	-	-	-	-	-	48
<b>18</b>	<b>24</b>	<b>2</b>	<b>14</b>	<b>21</b>	<b>128</b>	<b>292</b>	<b>140</b>	-	<b>589</b>	-	<b>1.210</b>
18.1	-	-	-	-	-	-	-	-	-	-	-
18.2	24	2	14	21	112	292	140	-	589	-	1.194
18.3	-	-	-	-	16	-	-	-	-	-	16
<b>DC</b> <b>INDUSTRIE CONCIARIE, FABBRICAZIONE DI PRODOTTI IN CUOIO, PELLE E SIMILARI</b>	<b>1</b>	-	-	-	-	-	-	-	-	-	<b>1</b>
<b>19</b>	<b>1</b>	-	-	-	-	-	-	-	-	-	<b>1</b>
19.1	-	-	-	-	-	-	-	-	-	-	-
19.2	1	-	-	-	-	-	-	-	-	-	1
19.3	-	-	-	-	-	-	-	-	-	-	-
<b>DD</b> <b>INDUSTRIA DEL LEGNO E DEI PRODOTTI IN LEGNO</b>	<b>67</b>	<b>30</b>	<b>45</b>	<b>19</b>	<b>36</b>	<b>46</b>	-	-	-	-	<b>243</b>
<b>20</b>	<b>67</b>	<b>30</b>	<b>45</b>	<b>19</b>	<b>36</b>	<b>46</b>	-	-	-	-	<b>243</b>
20.1	4	-	13	6	-	-	-	-	-	-	23
20.2	-	-	3	-	-	-	-	-	-	-	3
20.3	54	28	26	7	21	46	-	-	-	-	182
20.4	-	2	3	6	15	-	-	-	-	-	26
20.5	9	-	-	-	-	-	-	-	-	-	9

**Tavola 3.4 segue - Addetti alle imprese per classe di addetti e sezione, sottosezione, divisione e gruppo di attività economica**

ATTIVITÀ ECONOMICHE	CLASSI DI ADDETTI											Totale
	1	2	3 - 5	6 - 9	10 - 19	20 - 49	50 - 99	100 - 199	200 - 499	500 - 999	1.000 e più	
<b>DE FABBRICAZIONE DELLA PASTA-CARTA, DELLA CARTA E DEI PRODOTTI DI CARTA; STAMPA ED EDITORIA</b>	<b>14</b>	<b>8</b>	<b>22</b>	-	<b>48</b>	-	-	-	-	-	-	<b>92</b>
21	4	-	-	-	19	-	-	-	-	-	-	23
21.1	-	-	-	-	-	-	-	-	-	-	-	-
21.2	4	-	-	-	19	-	-	-	-	-	-	23
22	10	8	22	-	29	-	-	-	-	-	-	69
22.1	1	2	-	-	-	-	-	-	-	-	-	3
22.2	8	6	22	-	29	-	-	-	-	-	-	65
22.3	1	-	-	-	-	-	-	-	-	-	-	1
<b>DF FABBRICAZIONE DI COKE, RAFFINERIE DI PETROLIO, TRATTAMENTO DEI COMBUSTIBILI NUCLEARI</b>	-	-	<b>3</b>	<b>8</b>	-	<b>35</b>	-	-	-	-	-	<b>46</b>
23	-	-	3	8	-	35	-	-	-	-	-	46
23.1	-	-	-	-	-	-	-	-	-	-	-	-
23.2	-	-	3	8	-	35	-	-	-	-	-	46
23.3	-	-	-	-	-	-	-	-	-	-	-	-
<b>DG FABBRICAZIONE DI PRODOTTI CHIMICI E DI FIBRE SINTETICHE E ARTIFICIALI</b>	<b>3</b>	-	-	-	-	-	-	-	-	-	-	<b>3</b>
24	3	-	-	-	-	-	-	-	-	-	-	3
24.1	2	-	-	-	-	-	-	-	-	-	-	2
24.2	-	-	-	-	-	-	-	-	-	-	-	-
24.3	1	-	-	-	-	-	-	-	-	-	-	1
24.4	-	-	-	-	-	-	-	-	-	-	-	-
24.5	-	-	-	-	-	-	-	-	-	-	-	-
24.6	-	-	-	-	-	-	-	-	-	-	-	-
24.7	-	-	-	-	-	-	-	-	-	-	-	-
<b>DH FABBRICAZIONE DI ARTICOLI IN GOMMA E MATERIE PLASTICHE</b>	<b>1</b>	-	<b>6</b>	-	<b>10</b>	<b>47</b>	-	-	-	-	-	<b>64</b>
25	1	-	6	-	10	47	-	-	-	-	-	64
25.1	-	-	-	-	10	-	-	-	-	-	-	10
25.2	1	-	6	-	-	47	-	-	-	-	-	54
<b>DI FABBRICAZIONE DI PRODOTTI DELLA LAVORAZIONE DI MINERALI NON METALLIFERI</b>	<b>10</b>	<b>24</b>	<b>32</b>	<b>38</b>	<b>25</b>	<b>120</b>	<b>66</b>	-	-	-	-	<b>315</b>
26	10	24	32	38	25	120	66	-	-	-	-	315
26.1	-	-	7	-	-	24	-	-	-	-	-	31
26.2	2	2	-	-	-	-	-	-	-	-	-	4
26.3	-	-	-	-	-	-	-	-	-	-	-	-
26.4	-	-	-	-	-	-	-	-	-	-	-	-
26.5	-	-	-	-	-	24	-	-	-	-	-	24
26.6	2	4	8	25	14	72	66	-	-	-	-	191
26.7	6	18	17	13	11	-	-	-	-	-	-	65
26.8	-	-	-	-	-	-	-	-	-	-	-	-
<b>DJ PRODUZIONE DI METALLO E FABBRICAZIONE DI PRODOTTI IN METALLO</b>	<b>55</b>	<b>28</b>	<b>89</b>	<b>82</b>	<b>69</b>	<b>64</b>	-	-	<b>203</b>	-	-	<b>590</b>
27	-	-	-	7	-	-	-	-	203	-	-	210
27.1	-	-	-	-	-	-	-	-	-	-	-	-
27.2	-	-	-	-	-	-	-	-	-	-	-	-
27.3	-	-	-	-	-	-	-	-	-	-	-	-
27.4	-	-	-	-	-	-	-	-	-	-	-	-
27.5	-	-	-	7	-	-	-	-	203	-	-	210
<b>28</b>	<b>55</b>	<b>28</b>	<b>89</b>	<b>75</b>	<b>69</b>	<b>64</b>	-	-	-	-	-	<b>380</b>
28.1	24	14	60	44	42	38	-	-	-	-	-	222
28.2	1	-	-	-	-	-	-	-	-	-	-	1
28.3	-	-	-	-	-	-	-	-	-	-	-	-
28.4	-	-	-	-	-	-	-	-	-	-	-	-
28.5	-	2	-	9	-	-	-	-	-	-	-	11
28.6	2	2	-	14	27	26	-	-	-	-	-	71
28.7	28	10	29	8	-	-	-	-	-	-	-	75
<b>DK FABBRICAZIONE DI MACCHINE ED APPARECCHI MECCANICI, COMPRESI L'INSTALLAZIONE, IL MONTAGGIO, LA RIPARAZIONE E LA MANUTENZIONE</b>	<b>9</b>	-	<b>14</b>	<b>14</b>	-	<b>31</b>	-	<b>100</b>	-	-	-	<b>168</b>
29	9	-	14	14	-	31	-	100	-	-	-	168
29.1	1	-	-	-	-	-	-	-	-	-	-	1
29.2	4	-	9	7	-	-	-	-	-	-	-	20
29.3	2	-	5	-	-	-	-	-	-	-	-	7
29.4	-	-	-	-	-	-	-	-	-	-	-	-
29.5	1	-	-	7	-	31	-	100	-	-	-	139
29.6	-	-	-	-	-	-	-	-	-	-	-	-
29.7	1	-	-	-	-	-	-	-	-	-	-	1



**Tavola 3.4 segue - Addetti alle imprese per classe di addetti e sezione, sottosezione, divisione e gruppo di attività economica**

ATTIVITÀ ECONOMICHE	CLASSI DI ADDETTI											Totale
	1	2	3 - 5	6 - 9	10 - 19	20 - 49	50 - 99	100 - 199	200 - 499	500 - 999	1.000 e più	
<b>DL FABBRICAZIONE DI MACCHINE ELETTRICHE E DI APPARECCHIATURE ELETTRICHE ED OTTICHE</b>	<b>22</b>	<b>14</b>	<b>22</b>	<b>15</b>	<b>14</b>	<b>66</b>	<b>55</b>	-	-	-	-	<b>208</b>
30	-	-	-	-	-	-	-	-	-	-	-	-
30.0	-	-	-	-	-	-	-	-	-	-	-	-
<b>31</b>	<b>5</b>	<b>6</b>	<b>12</b>	<b>7</b>	<b>14</b>	<b>66</b>	-	-	-	-	-	<b>110</b>
31.1	-	-	3	-	-	-	-	-	-	-	-	3
31.2	1	-	-	7	14	-	-	-	-	-	-	22
31.3	-	-	-	-	-	-	-	-	-	-	-	-
31.4	1	-	-	-	-	-	-	-	-	-	-	1
31.5	-	4	-	-	-	-	-	-	-	-	-	4
31.6	3	2	9	-	-	66	-	-	-	-	-	80
<b>32</b>	<b>5</b>	-	<b>5</b>	-	-	-	-	-	-	-	-	<b>10</b>
32.1	-	-	5	-	-	-	-	-	-	-	-	5
32.2	5	-	-	-	-	-	-	-	-	-	-	5
32.3	-	-	-	-	-	-	-	-	-	-	-	-
<b>33</b>	<b>12</b>	<b>8</b>	<b>5</b>	<b>8</b>	-	-	<b>55</b>	-	-	-	-	<b>88</b>
33.1	10	6	-	-	-	-	-	-	-	-	-	16
33.2	-	-	5	-	-	-	-	-	-	-	-	5
33.3	-	-	-	-	-	-	-	-	-	-	-	-
33.4	2	2	-	8	-	-	55	-	-	-	-	67
33.5	-	-	-	-	-	-	-	-	-	-	-	-
<b>DM FABBRICAZIONE DI MEZZI DI TRASPORTO</b>	-	-	<b>5</b>	-	-	-	-	-	-	-	-	<b>5</b>
34	-	-	-	-	-	-	-	-	-	-	-	-
34.1	-	-	-	-	-	-	-	-	-	-	-	-
34.2	-	-	-	-	-	-	-	-	-	-	-	-
34.3	-	-	-	-	-	-	-	-	-	-	-	-
<b>35</b>	-	-	<b>5</b>	-	-	-	-	-	-	-	-	<b>5</b>
35.1	-	-	5	-	-	-	-	-	-	-	-	5
35.2	-	-	-	-	-	-	-	-	-	-	-	-
35.3	-	-	-	-	-	-	-	-	-	-	-	-
35.4	-	-	-	-	-	-	-	-	-	-	-	-
35.5	-	-	-	-	-	-	-	-	-	-	-	-
<b>DN ALTRE INDUSTRIE MANIFATTURIERE</b>	<b>23</b>	<b>6</b>	<b>11</b>	<b>6</b>	<b>35</b>	-	-	-	<b>280</b>	-	-	<b>361</b>
<b>36</b>	<b>22</b>	<b>6</b>	<b>11</b>	<b>6</b>	<b>35</b>	-	-	-	<b>280</b>	-	-	<b>360</b>
36.1	12	4	7	6	35	-	-	-	280	-	-	344
36.2	3	2	4	-	-	-	-	-	-	-	-	9
36.3	-	-	-	-	-	-	-	-	-	-	-	-
36.4	-	-	-	-	-	-	-	-	-	-	-	-
36.5	-	-	-	-	-	-	-	-	-	-	-	-
36.6	7	-	-	-	-	-	-	-	-	-	-	7
<b>37</b>	<b>1</b>	-	-	-	-	-	-	-	-	-	-	<b>1</b>
37.1	1	-	-	-	-	-	-	-	-	-	-	1
37.2	-	-	-	-	-	-	-	-	-	-	-	-
<b>E PRODUZIONE E DISTRIBUZIONE DI ENERGIA ELETTRICA, GAS E ACQUA</b>	-	-	-	<b>6</b>	-	-	-	-	-	-	-	<b>6</b>
40	-	-	-	-	-	-	-	-	-	-	-	-
40.1	-	-	-	-	-	-	-	-	-	-	-	-
40.2	-	-	-	-	-	-	-	-	-	-	-	-
40.3	-	-	-	-	-	-	-	-	-	-	-	-
<b>41</b>	-	-	-	<b>6</b>	-	-	-	-	-	-	-	<b>6</b>
41.0	-	-	-	6	-	-	-	-	-	-	-	6
<b>F COSTRUZIONI</b>	<b>271</b>	<b>196</b>	<b>752</b>	<b>767</b>	<b>724</b>	<b>608</b>	<b>63</b>	<b>251</b>	-	-	-	<b>3.632</b>
<b>45</b>	<b>271</b>	<b>196</b>	<b>752</b>	<b>767</b>	<b>724</b>	<b>608</b>	<b>63</b>	<b>251</b>	-	-	-	<b>3.632</b>
45.1	21	18	45	16	27	-	-	-	-	-	-	127
45.2	106	96	519	618	675	538	63	251	-	-	-	2.866
45.3	52	20	86	64	12	70	-	-	-	-	-	304
45.4	92	62	102	69	10	-	-	-	-	-	-	335
45.5	-	-	-	-	-	-	-	-	-	-	-	-
<b>G COMMERCIO ALL'INGROSSO E AL DETTAGLIO; RIPARAZIONE DI AUTOVEICOLI, MOTOCICLI E DI BENI PERSONALI E PER LA CASA</b>	<b>1.141</b>	<b>968</b>	<b>835</b>	<b>235</b>	<b>264</b>	<b>20</b>	-	-	-	-	-	<b>3.463</b>
<b>50</b>	<b>156</b>	<b>148</b>	<b>142</b>	<b>48</b>	<b>49</b>	-	-	-	-	-	-	<b>543</b>
50.1	11	10	11	24	36	-	-	-	-	-	-	92
50.2	121	92	82	17	13	-	-	-	-	-	-	325
50.3	5	8	9	7	-	-	-	-	-	-	-	29
50.4	3	-	12	-	-	-	-	-	-	-	-	15
50.5	16	38	28	-	-	-	-	-	-	-	-	82
<b>51</b>	<b>75</b>	<b>60</b>	<b>113</b>	<b>34</b>	<b>102</b>	<b>20</b>	-	-	-	-	-	<b>404</b>
51.1	21	2	4	-	-	-	-	-	-	-	-	27
51.2	15	18	16	-	15	-	-	-	-	-	-	64
51.3	18	16	31	14	46	20	-	-	-	-	-	145
51.4	11	14	17	-	-	-	-	-	-	-	-	42
51.5	7	4	31	20	41	-	-	-	-	-	-	103
51.6	3	6	14	-	-	-	-	-	-	-	-	23
51.7	-	-	-	-	-	-	-	-	-	-	-	-
<b>52</b>	<b>910</b>	<b>760</b>	<b>580</b>	<b>153</b>	<b>113</b>	-	-	-	-	-	-	<b>2.516</b>
52.1	176	132	93	54	61	-	-	-	-	-	-	516
52.2	161	188	147	29	10	-	-	-	-	-	-	535
52.3	33	40	41	-	-	-	-	-	-	-	-	114
52.4	344	282	268	70	42	-	-	-	-	-	-	1.006
52.5	1	-	-	-	-	-	-	-	-	-	-	1
52.6	152	110	22	-	-	-	-	-	-	-	-	284
52.7	43	8	9	-	-	-	-	-	-	-	-	60

**Tavola 3.4 segue - Addetti alle imprese per classe di addetti e sezione, sottosezione, divisione e gruppo di attività economica**

ATTIVITÀ ECONOMICHE	CLASSI DI ADDETTI											Totale
	1	2	3 - 5	6 - 9	10 - 19	20 - 49	50 - 99	100 - 199	200 - 499	500 - 999	1.000 e più	
<b>H ALBERGHI E RISTORANTI</b>	<b>149</b>	<b>202</b>	<b>288</b>	<b>55</b>	<b>48</b>	<b>70</b>	-	-	-	-	-	<b>812</b>
55	149	202	288	55	48	70	-	-	-	-	-	812
55.1	2	6	45	20	16	70	-	-	-	-	-	159
55.2	1	-	3	-	-	-	-	-	-	-	-	4
55.3	35	58	125	29	10	-	-	-	-	-	-	257
55.4	111	138	115	6	22	-	-	-	-	-	-	392
55.5	-	-	-	-	-	-	-	-	-	-	-	-
<b>I TRASPORTI, MAGAZZINAGGIO E COMUNICAZIONI</b>	<b>75</b>	<b>40</b>	<b>100</b>	<b>14</b>	<b>67</b>	<b>31</b>	-	-	-	-	-	<b>327</b>
60	64	36	88	14	55	31	-	-	-	-	-	288
60.1	-	-	-	-	-	-	-	-	-	-	-	-
60.2	64	36	88	14	55	31	-	-	-	-	-	288
60.3	-	-	-	-	-	-	-	-	-	-	-	-
61	-	-	-	-	-	-	-	-	-	-	-	-
61.1	-	-	-	-	-	-	-	-	-	-	-	-
61.2	-	-	-	-	-	-	-	-	-	-	-	-
62	1	-	-	-	-	-	-	-	-	-	-	1
62.1	-	-	-	-	-	-	-	-	-	-	-	-
62.2	1	-	-	-	-	-	-	-	-	-	-	1
62.3	-	-	-	-	-	-	-	-	-	-	-	-
63	9	4	12	-	12	-	-	-	-	-	-	37
63.1	4	-	-	-	-	-	-	-	-	-	-	4
63.2	3	-	4	-	-	-	-	-	-	-	-	7
63.3	1	4	8	-	12	-	-	-	-	-	-	25
63.4	1	-	-	-	-	-	-	-	-	-	-	1
64	1	-	-	-	-	-	-	-	-	-	-	1
64.1	1	-	-	-	-	-	-	-	-	-	-	1
64.2	-	-	-	-	-	-	-	-	-	-	-	-
<b>J INTERMEDIAZIONE MONETARIA E FINANZIARIA</b>	<b>41</b>	<b>38</b>	<b>50</b>	<b>21</b>	<b>28</b>	-	-	-	-	-	-	<b>178</b>
65	9	8	10	6	28	-	-	-	-	-	-	61
65.1	-	-	-	6	-	-	-	-	-	-	-	6
65.2	9	8	10	-	28	-	-	-	-	-	-	55
66	-	-	5	-	-	-	-	-	-	-	-	5
66.0	-	-	5	-	-	-	-	-	-	-	-	5
67	32	30	35	15	-	-	-	-	-	-	-	112
67.1	2	-	-	6	-	-	-	-	-	-	-	8
67.2	30	30	35	9	-	-	-	-	-	-	-	104
<b>K ATTIVITÀ IMMOBILIARI, NOLEGGIO, INFORMATICA, RICERCA, ALTRE ATTIVITÀ PROFESSIONALI ED IMPRENDITORIALI</b>	<b>492</b>	<b>142</b>	<b>240</b>	<b>106</b>	<b>127</b>	<b>292</b>	-	-	-	-	-	<b>1.399</b>
70	13	2	15	-	-	-	-	-	-	-	-	30
70.1	3	-	8	-	-	-	-	-	-	-	-	11
70.2	5	-	7	-	-	-	-	-	-	-	-	12
70.3	5	2	-	-	-	-	-	-	-	-	-	7
71	5	2	-	-	-	-	-	-	-	-	-	7
71.1	1	-	-	-	-	-	-	-	-	-	-	1
71.2	-	-	-	-	-	-	-	-	-	-	-	-
71.3	2	-	-	-	-	-	-	-	-	-	-	2
71.4	2	2	-	-	-	-	-	-	-	-	-	4
72	11	10	30	-	23	-	-	-	-	-	-	74
72.1	1	-	-	-	-	-	-	-	-	-	-	1
72.2	4	4	7	-	10	-	-	-	-	-	-	25
72.3	3	4	16	-	13	-	-	-	-	-	-	36
72.4	-	-	-	-	-	-	-	-	-	-	-	-
72.5	3	2	7	-	-	-	-	-	-	-	-	12
72.6	-	-	-	-	-	-	-	-	-	-	-	-
73	-	-	-	-	-	-	-	-	-	-	-	-
73.1	-	-	-	-	-	-	-	-	-	-	-	-
73.2	-	-	-	-	-	-	-	-	-	-	-	-
74	463	128	195	106	104	292	-	-	-	-	-	1.288
74.1	114	42	104	34	10	-	-	-	-	-	-	304
74.2	235	52	42	28	15	64	-	-	-	-	-	436
74.3	-	-	3	-	-	-	-	-	-	-	-	3
74.4	1	-	5	-	-	-	-	-	-	-	-	6
74.5	-	-	-	-	-	-	-	-	-	-	-	-
74.6	-	-	-	-	27	29	-	-	-	-	-	56
74.7	83	12	26	36	38	113	-	-	-	-	-	308
74.8	30	22	15	8	14	86	-	-	-	-	-	175
<b>M ISTRUZIONE</b>	<b>6</b>	<b>10</b>	<b>13</b>	<b>15</b>	<b>18</b>	-	-	-	-	-	-	<b>62</b>
80	6	10	13	15	18	-	-	-	-	-	-	62
80.1	2	-	-	9	-	-	-	-	-	-	-	11
80.2	-	-	-	-	-	-	-	-	-	-	-	-
80.3	-	-	5	-	-	-	-	-	-	-	-	5
80.4	4	10	8	6	18	-	-	-	-	-	-	46

**Tavola 3.4 segue - Addetti alle imprese per classe di addetti e sezione, sottosezione, divisione e gruppo di attività economica**

ATTIVITÀ ECONOMICHE	CLASSI DI ADDETTI											Totale	
	1	2	3 - 5	6 - 9	10 - 19	20 - 49	50 - 99	100 - 199	200 - 499	500 - 999	1.000 e più		
<b>N</b>													
<b>85</b>	<b>SANITÀ E ALTRI SERVIZI SOCIALI</b>	<b>152</b>	<b>60</b>	<b>59</b>	<b>43</b>	<b>96</b>	<b>41</b>	-	<b>116</b>	-	-	-	<b>567</b>
85.1		152	60	59	43	96	41	-	116	-	-	-	567
85.2		125	52	37	21	29	20	-	116	-	-	-	400
85.3		6	-	-	-	-	-	-	-	-	-	-	6
<b>O</b>	<b>ALTRI SERVIZI PUBBLICI, SOCIALI E PERSONALI</b>	<b>225</b>	<b>106</b>	<b>98</b>	<b>38</b>	<b>27</b>	-	-	-	-	-	-	<b>494</b>
90		21	8	22	22	67	21	-	-	-	-	-	161
90.0		4	-	17	7	-	-	-	-	-	-	-	28
92		4	-	17	7	-	-	-	-	-	-	-	28
92.1		38	10	25	7	27	-	-	-	-	-	-	107
92.2		-	-	-	-	-	-	-	-	-	-	-	-
92.3		7	-	9	-	-	-	-	-	-	-	-	16
92.4		23	6	13	-	10	-	-	-	-	-	-	52
92.5		-	-	-	-	-	-	-	-	-	-	-	-
92.6		6	2	3	7	17	-	-	-	-	-	-	35
92.7		2	2	-	-	-	-	-	-	-	-	-	4
<b>93</b>		<b>183</b>	<b>96</b>	<b>56</b>	<b>24</b>	-	-	-	-	-	-	-	<b>359</b>
93.0		183	96	56	24	-	-	-	-	-	-	-	359
<b>TOTALE</b>		<b>2.859</b>	<b>1.950</b>	<b>2.900</b>	<b>1.608</b>	<b>1.924</b>	<b>1.812</b>	<b>324</b>	<b>615</b>	<b>1.072</b>	-	-	<b>15.064</b>
di cui addetti alle imprese:													
- artigiane		892	590	1.169	680	478	87	-	-	-	-	-	3.896
- dell'industria in senso stretto (a)		285	182	445	314	525	750	261	248	1.072	-	-	4.082
- dei servizi		2.281	1.566	1.683	527	675	454	-	116	-	-	-	7.302

(a) Comprende le sezioni di attività: C - Estrazione di minerali; D - Attività manifatturiere; E - Produzione e distribuzione di energia elettrica, gas e acqua

**Tavola 3.5 - Imprese e unità locali dipendenti secondo la diffusione territoriale dell'impresa per sezione, sottosezione, divisione e gruppo di attività economica, classe di addetti e tipo di comune**

ATTIVITÀ ECONOMICHE CLASSI DI ADDETTI TIPO DI COMUNE		IMPRESE A DIFFUSIONE													
		COMUNALE				PROVINCIALE		REGIONALE		NAZIONALE		TOTALE			
		DI CUI PLURILOCALI-				Imprese	Unità locali	Imprese	Unità locali	Imprese	Unità locali	Imprese	Unità locali	Imprese	Unità locali
		Imprese	Unità locali	Imprese	Unità locali										
<b>A</b>	<b>AGRICOLTURA, CACCIA E SILVICOLTURA</b>	<b>25</b>	<b>27</b>	<b>2</b>	<b>4</b>	-	-	-	-	-	-	<b>25</b>	<b>27</b>		
01		4	4	-	-	-	-	-	-	-	-	4	4		
01.1		-	-	-	-	-	-	-	-	-	-	-	-		
01.2		-	-	-	-	-	-	-	-	-	-	-	-		
01.4		4	4	-	-	-	-	-	-	-	-	4	4		
01.5		-	-	-	-	-	-	-	-	-	-	-	-		
02		21	23	2	4	-	-	-	-	-	-	21	23		
02.0		21	23	2	4	-	-	-	-	-	-	21	23		
<b>B</b>	<b>PESCA, PISCICOLTURA E SERVIZI CONNESSI</b>	<b>5</b>	<b>5</b>	-	-	-	-	-	-	-	-	<b>5</b>	<b>5</b>		
05		5	5	-	-	-	-	-	-	-	-	5	5		
05.0		5	5	-	-	-	-	-	-	-	-	5	5		
<b>C</b>	<b>ESTRAZIONE DI MINERALI</b>	<b>7</b>	<b>12</b>	<b>4</b>	<b>9</b>	<b>1</b>	<b>7</b>	-	-	-	-	<b>8</b>	<b>19</b>		
<b>CA</b>	<b>ESTRAZIONE DI MINERALI ENERGETICI</b>	-	-	-	-	-	-	-	-	-	-	-	-		
10		-	-	-	-	-	-	-	-	-	-	-	-		
10.1		-	-	-	-	-	-	-	-	-	-	-	-		
10.2		-	-	-	-	-	-	-	-	-	-	-	-		
10.3		-	-	-	-	-	-	-	-	-	-	-	-		
11		-	-	-	-	-	-	-	-	-	-	-	-		
11.1		-	-	-	-	-	-	-	-	-	-	-	-		
11.2		-	-	-	-	-	-	-	-	-	-	-	-		
12		-	-	-	-	-	-	-	-	-	-	-	-		
12.0		-	-	-	-	-	-	-	-	-	-	-	-		
<b>CB</b>	<b>ESTRAZIONE DI MINERALI NON ENERGETICI</b>	<b>7</b>	<b>12</b>	<b>4</b>	<b>9</b>	<b>1</b>	<b>7</b>	-	-	-	-	<b>8</b>	<b>19</b>		
13		-	-	-	-	-	-	-	-	-	-	-	-		
13.1		-	-	-	-	-	-	-	-	-	-	-	-		
13.2		-	-	-	-	-	-	-	-	-	-	-	-		
14		7	12	4	9	1	7	-	-	-	-	8	19		
14.1		2	4	1	3	-	-	-	-	-	-	2	4		
14.2		4	7	3	6	1	7	-	-	-	-	5	14		
14.3		-	-	-	-	-	-	-	-	-	-	-	-		
14.4		-	-	-	-	-	-	-	-	-	-	-	-		
14.5		1	1	-	-	-	-	-	-	-	-	1	1		
<b>D</b>	<b>ATTIVITÀ MANIFATTURIERE</b>	<b>586</b>	<b>605</b>	<b>19</b>	<b>38</b>	<b>9</b>	<b>18</b>	<b>1</b>	<b>2</b>	<b>9</b>	<b>26</b>	<b>605</b>	<b>651</b>		
<b>DA</b>	<b>INDUSTRIE ALIMENTARI, DELLE BEVANDE E DEL TABACCO</b>	<b>135</b>	<b>144</b>	<b>9</b>	<b>18</b>	<b>2</b>	<b>4</b>	-	-	<b>2</b>	<b>4</b>	<b>139</b>	<b>152</b>		
15		135	144	9	18	2	4	-	-	2	4	139	152		
15.1		7	10	3	6	1	2	-	-	-	-	8	12		
15.2		-	-	-	-	-	-	-	-	-	-	-	-		
15.3		3	3	-	-	-	-	-	-	-	-	3	3		
15.4		20	20	-	-	-	-	-	-	-	-	20	20		
15.5		15	15	-	-	-	-	-	-	-	-	15	15		
15.6		15	16	1	2	-	-	-	-	-	-	15	16		
15.7		-	-	-	-	-	-	-	-	-	-	-	-		
15.8		74	79	5	10	-	-	-	-	2	4	76	83		
15.9		1	1	-	-	1	2	-	-	-	-	2	3		
16		-	-	-	-	-	-	-	-	-	-	-	-		
16.0		-	-	-	-	-	-	-	-	-	-	-	-		
<b>DB</b>	<b>INDUSTRIE TESSILI E DELL'ABBIGLIAMENTO</b>	<b>73</b>	<b>73</b>	-	-	<b>1</b>	<b>2</b>	-	-	<b>2</b>	<b>6</b>	<b>76</b>	<b>81</b>		
17		22	22	-	-	-	-	-	-	-	-	22	22		
17.1		-	-	-	-	-	-	-	-	-	-	-	-		
17.2		1	1	-	-	-	-	-	-	-	-	1	1		
17.3		-	-	-	-	-	-	-	-	-	-	-	-		
17.4		3	3	-	-	-	-	-	-	-	-	3	3		
17.5		9	9	-	-	-	-	-	-	-	-	9	9		
17.6		-	-	-	-	-	-	-	-	-	-	-	-		
17.7		9	9	-	-	-	-	-	-	-	-	9	9		
18		51	51	-	-	1	2	-	-	2	6	54	59		
18.1		-	-	-	-	-	-	-	-	-	-	-	-		
18.2		50	50	-	-	1	2	-	-	2	6	53	58		
18.3		1	1	-	-	-	-	-	-	-	-	1	1		
<b>DC</b>	<b>INDUSTRIE CONCIARIE, FABBRICAZIONE DI PRODOTTI IN CUOIO, PELLE E SIMILARI</b>	<b>1</b>	<b>1</b>	-	-	-	-	-	-	-	-	<b>1</b>	<b>1</b>		
19		1	1	-	-	-	-	-	-	-	-	1	1		
19.1		-	-	-	-	-	-	-	-	-	-	-	-		
19.2		1	1	-	-	-	-	-	-	-	-	1	1		
19.3		-	-	-	-	-	-	-	-	-	-	-	-		
<b>DD</b>	<b>INDUSTRIA DEL LEGNO E DEI PRODOTTI IN LEGNO</b>	<b>102</b>	<b>104</b>	<b>2</b>	<b>4</b>	-	-	-	-	-	-	<b>102</b>	<b>104</b>		
20		102	104	2	4	-	-	-	-	-	-	102	104		
20.1		8	8	-	-	-	-	-	-	-	-	8	8		
20.2		1	1	-	-	-	-	-	-	-	-	1	1		
20.3		80	82	2	4	-	-	-	-	-	-	80	82		
20.4		4	4	-	-	-	-	-	-	-	-	4	4		
20.5		9	9	-	-	-	-	-	-	-	-	9	9		

**Tavola 3.5 segue - Imprese e unità locali dipendenti secondo la diffusione territoriale dell'impresa per sezione, sotto-sezione, divisione e gruppo di attività economica, classe di addetti e tipo di comune**

ATTIVITÀ ECONOMICHE CLASSI DI ADDETTI TIPO DI COMUNE			IMPRESE A DIFFUSIONE													
			COMUNALE				PROVINCIALE		REGIONALE		NAZIONALE		TOTALE			
			Imprese		Unità locali		DI CUI PLURILocalizzate		Imprese	Unità locali	Imprese	Unità locali	Imprese	Unità locali	Imprese	Unità locali
							Imprese	Unità locali								
<b>DE</b>	<b>FABBRICAZIONE DELLA PASTA-CARTA, DELLA CARTA E DEI PRODOTTI DI CARTA; STAMPA ED EDITORIA</b>	<b>24</b>	<b>26</b>	<b>2</b>	<b>4</b>	<b>3</b>	<b>6</b>	-	-	-	-	<b>27</b>	<b>32</b>			
21		5	6	1	2	-	-	-	-	-	-	5	6			
21.1		-	-	-	-	-	-	-	-	-	-	-	-			
21.2		5	6	1	2	-	-	-	-	-	-	5	6			
<b>22</b>		<b>19</b>	<b>20</b>	<b>1</b>	<b>2</b>	<b>3</b>	<b>6</b>	-	-	-	-	<b>22</b>	<b>26</b>			
22.1		2	2	-	-	-	-	-	-	-	-	2	2			
22.2		16	17	1	2	3	6	-	-	-	-	19	23			
22.3		1	1	-	-	-	-	-	-	-	-	1	1			
<b>DF</b>	<b>FABBRICAZIONE DI COKE, RAFFINERIE DI PETROLIO, TRATTAMENTO DEI COMBUSTIBILI NUCLEARI</b>	<b>1</b>	<b>1</b>	-	-	-	-	-	-	<b>2</b>	<b>5</b>	<b>3</b>	<b>6</b>			
23		1	1	-	-	-	-	-	-	2	5	3	6			
23.1		-	-	-	-	-	-	-	-	-	-	-	-			
23.2		1	1	-	-	-	-	-	-	2	5	3	6			
23.3		-	-	-	-	-	-	-	-	-	-	-	-			
<b>DG</b>	<b>FABBRICAZIONE DI PRODOTTI CHIMICI E DI FIBRE SINTETICHE E ARTIFICIALI</b>	<b>3</b>	<b>3</b>	-	-	-	-	-	-	-	-	<b>3</b>	<b>3</b>			
24		3	3	-	-	-	-	-	-	-	-	3	3			
24.1		2	2	-	-	-	-	-	-	-	-	2	2			
24.2		-	-	-	-	-	-	-	-	-	-	-	-			
24.3		1	1	-	-	-	-	-	-	-	-	1	1			
24.4		-	-	-	-	-	-	-	-	-	-	-	-			
24.5		-	-	-	-	-	-	-	-	-	-	-	-			
24.6		-	-	-	-	-	-	-	-	-	-	-	-			
24.7		-	-	-	-	-	-	-	-	-	-	-	-			
<b>DH</b>	<b>FABBRICAZIONE DI ARTICOLI IN GOMMA E MATERIE PLASTICHE</b>	<b>6</b>	<b>7</b>	<b>1</b>	<b>2</b>	-	-	-	-	-	-	<b>6</b>	<b>7</b>			
25		6	7	1	2	-	-	-	-	-	-	6	7			
25.1		1	2	1	2	-	-	-	-	-	-	1	2			
25.2		5	5	-	-	-	-	-	-	-	-	5	5			
<b>DI</b>	<b>FABBRICAZIONE DI PRODOTTI DELLA LAVORAZIONE DI MINERALI NON METALLIFERI</b>	<b>41</b>	<b>43</b>	<b>2</b>	<b>4</b>	<b>1</b>	<b>2</b>	-	-	<b>1</b>	<b>5</b>	<b>43</b>	<b>50</b>			
26		41	43	2	4	1	2	-	-	1	5	43	50			
26.1		3	3	-	-	-	-	-	-	-	-	3	3			
26.2		3	3	-	-	-	-	-	-	-	-	3	3			
26.3		-	-	-	-	-	-	-	-	-	-	-	-			
26.4		-	-	-	-	-	-	-	-	-	-	-	-			
26.5		1	2	1	2	-	-	-	-	-	-	1	2			
26.6		12	13	1	2	-	-	-	-	1	5	13	18			
26.7		22	22	-	-	1	2	-	-	-	-	23	24			
26.8		-	-	-	-	-	-	-	-	-	-	-	-			
<b>DJ</b>	<b>PRODUZIONE DI METALLO E FABBRICAZIONE DI PRODOTTI IN METALLO</b>	<b>111</b>	<b>114</b>	<b>3</b>	<b>6</b>	<b>1</b>	<b>2</b>	<b>1</b>	<b>2</b>	<b>1</b>	<b>4</b>	<b>114</b>	<b>122</b>			
27		2	2	-	-	-	-	-	-	-	-	2	2			
27.1		-	-	-	-	-	-	-	-	-	-	-	-			
27.2		-	-	-	-	-	-	-	-	-	-	-	-			
27.3		-	-	-	-	-	-	-	-	-	-	-	-			
27.4		-	-	-	-	-	-	-	-	-	-	-	-			
27.5		2	2	-	-	-	-	-	-	-	-	2	2			
<b>28</b>		<b>109</b>	<b>112</b>	<b>3</b>	<b>6</b>	<b>1</b>	<b>2</b>	<b>1</b>	<b>2</b>	<b>1</b>	<b>4</b>	<b>112</b>	<b>120</b>			
28.1		56	57	1	2	1	2	-	-	1	4	58	63			
28.2		1	1	-	-	-	-	-	-	-	-	1	1			
28.3		-	-	-	-	-	-	-	-	-	-	-	-			
28.4		-	-	-	-	-	-	-	-	-	-	-	-			
28.5		2	2	-	-	-	-	-	-	-	-	2	2			
28.6		8	9	1	2	-	-	-	-	-	-	8	9			
28.7		42	43	1	2	-	-	1	2	-	-	43	45			

**Tavola 3.5 segue - Imprese e unità locali dipendenti secondo la diffusione territoriale dell'impresa per sezione, sotto-sezione, divisione e gruppo di attività economica, classe di addetti e tipo di comune**

ATTIVITÀ ECONOMICHE CLASSI DI ADDETTI TIPO DI COMUNE		IMPRESE A DIFFUSIONE													
		COMUNALE				PROVINCIALE		REGIONALE		NAZIONALE		TOTALE			
		Imprese		Unità locali		DI CUI PLURILocalizzate		Imprese	Unità locali	Imprese	Unità locali	Imprese	Unità locali	Imprese	Unità locali
						Imprese	Unità locali								
<b>DK</b>	<b>FABBRICAZIONE DI MACCHINE ED APPARECCHI MECCANICI, COMPRESI L'INSTALLAZIONE, IL MONTAGGIO, LA RIPARAZIONE E LA MANUTENZIONE</b>	<b>15</b>	<b>15</b>	-	-	-	-	-	-	<b>1</b>	<b>2</b>	<b>16</b>	<b>17</b>		
<b>29</b>		<b>15</b>	<b>15</b>	-	-	-	-	-	-	<b>1</b>	<b>2</b>	<b>16</b>	<b>17</b>		
29.1		1	1	-	-	-	-	-	-	-	-	1	1		
29.2		7	7	-	-	-	-	-	-	-	-	7	7		
29.3		3	3	-	-	-	-	-	-	-	-	3	3		
29.4		-	-	-	-	-	-	-	-	-	-	-	-		
29.5		3	3	-	-	-	-	-	-	1	2	4	5		
29.6		-	-	-	-	-	-	-	-	-	-	-	-		
29.7		1	1	-	-	-	-	-	-	-	-	1	1		
<b>DL</b>	<b>FABBRICAZIONE DI MACCHINE ELETTRICHE E DI APPARECCHIATURE ELETTRICHE ED OTTICHE</b>	<b>41</b>	<b>41</b>	-	-	-	-	-	-	-	-	<b>41</b>	<b>41</b>		
<b>30</b>		-	-	-	-	-	-	-	-	-	-	-	-		
30.0		-	-	-	-	-	-	-	-	-	-	-	-		
<b>31</b>		<b>16</b>	<b>16</b>	-	-	-	-	-	-	-	-	<b>16</b>	<b>16</b>		
31.1		1	1	-	-	-	-	-	-	-	-	1	1		
31.2		3	3	-	-	-	-	-	-	-	-	3	3		
31.3		-	-	-	-	-	-	-	-	-	-	-	-		
31.4		1	1	-	-	-	-	-	-	-	-	1	1		
31.5		2	2	-	-	-	-	-	-	-	-	2	2		
31.6		9	9	-	-	-	-	-	-	-	-	9	9		
<b>32</b>		<b>6</b>	<b>6</b>	-	-	-	-	-	-	-	-	<b>6</b>	<b>6</b>		
32.1		1	1	-	-	-	-	-	-	-	-	1	1		
32.2		5	5	-	-	-	-	-	-	-	-	5	5		
32.3		-	-	-	-	-	-	-	-	-	-	-	-		
<b>33</b>		<b>19</b>	<b>19</b>	-	-	-	-	-	-	-	-	<b>19</b>	<b>19</b>		
33.1		13	13	-	-	-	-	-	-	-	-	13	13		
33.2		1	1	-	-	-	-	-	-	-	-	1	1		
33.3		-	-	-	-	-	-	-	-	-	-	-	-		
33.4		5	5	-	-	-	-	-	-	-	-	5	5		
33.5		-	-	-	-	-	-	-	-	-	-	-	-		
<b>DM</b>	<b>FABBRICAZIONE DI MEZZI DI TRASPORTO</b>	<b>1</b>	<b>1</b>	-	-	-	-	-	-	-	-	<b>1</b>	<b>1</b>		
<b>34</b>		-	-	-	-	-	-	-	-	-	-	-	-		
34.1		-	-	-	-	-	-	-	-	-	-	-	-		
34.2		-	-	-	-	-	-	-	-	-	-	-	-		
34.3		-	-	-	-	-	-	-	-	-	-	-	-		
<b>35</b>		<b>1</b>	<b>1</b>	-	-	-	-	-	-	-	-	<b>1</b>	<b>1</b>		
35.1		1	1	-	-	-	-	-	-	-	-	1	1		
35.2		-	-	-	-	-	-	-	-	-	-	-	-		
35.3		-	-	-	-	-	-	-	-	-	-	-	-		
35.4		-	-	-	-	-	-	-	-	-	-	-	-		
35.5		-	-	-	-	-	-	-	-	-	-	-	-		
<b>DN</b>	<b>ALTRE INDUSTRIE MANIFATTURIERE</b>	<b>32</b>	<b>32</b>	-	-	<b>1</b>	<b>2</b>	-	-	-	-	<b>33</b>	<b>34</b>		
<b>36</b>		<b>31</b>	<b>31</b>	-	-	<b>1</b>	<b>2</b>	-	-	-	-	<b>32</b>	<b>33</b>		
36.1		19	19	-	-	1	2	-	-	-	-	20	21		
36.2		5	5	-	-	-	-	-	-	-	-	5	5		
36.3		-	-	-	-	-	-	-	-	-	-	-	-		
36.4		-	-	-	-	-	-	-	-	-	-	-	-		
36.5		-	-	-	-	-	-	-	-	-	-	-	-		
36.6		7	7	-	-	-	-	-	-	-	-	7	7		
<b>37</b>		<b>1</b>	<b>1</b>	-	-	-	-	-	-	-	-	<b>1</b>	<b>1</b>		
37.1		1	1	-	-	-	-	-	-	-	-	1	1		
37.2		-	-	-	-	-	-	-	-	-	-	-	-		
<b>E</b>	<b>PRODUZIONE E DISTRIBUZIONE DI ENERGIA ELETTRICA, GAS E ACQUA</b>	<b>1</b>	<b>1</b>	-	-	-	-	-	-	-	-	<b>1</b>	<b>1</b>		
<b>40</b>		-	-	-	-	-	-	-	-	-	-	-	-		
40.1		-	-	-	-	-	-	-	-	-	-	-	-		
40.2		-	-	-	-	-	-	-	-	-	-	-	-		
40.3		-	-	-	-	-	-	-	-	-	-	-	-		
<b>41</b>		<b>1</b>	<b>1</b>	-	-	-	-	-	-	-	-	<b>1</b>	<b>1</b>		
41.0		1	1	-	-	-	-	-	-	-	-	1	1		
<b>F</b>	<b>COSTRUZIONI</b>	<b>683</b>	<b>722</b>	<b>35</b>	<b>74</b>	<b>41</b>	<b>124</b>	<b>3</b>	<b>10</b>	<b>25</b>	<b>98</b>	<b>752</b>	<b>954</b>		
<b>45</b>		<b>683</b>	<b>722</b>	<b>35</b>	<b>74</b>	<b>41</b>	<b>124</b>	<b>3</b>	<b>10</b>	<b>25</b>	<b>98</b>	<b>752</b>	<b>954</b>		
45.1		46	47	1	2	-	-	-	-	-	-	46	47		
45.2		385	419	30	64	36	107	3	10	23	93	447	629		
45.3		96	97	1	2	1	2	-	-	-	-	97	99		
45.4		156	159	3	6	4	15	-	-	2	5	162	179		
45.5		-	-	-	-	-	-	-	-	-	-	-	-		

**Tavola 3.5 segue - Imprese e unità locali dipendenti secondo la diffusione territoriale dell'impresa per sezione, sotto-sezione, divisione e gruppo di attività economica, classe di addetti e tipo di comune**

ATTIVITÀ ECONOMICHE CLASSI DI ADDETTI TIPO DI COMUNE		IMPRESE A DIFFUSIONE											
		COMUNALE				PROVINCIALE		REGIONALE		NAZIONALE		TOTALE	
				DI CUI PLURILocalizzate									
		Imprese	Unità locali	Imprese	Unità locali	Imprese	Unità locali	Imprese	Unità locali	Imprese	Unità locali	Imprese	Unità locali
<b>G</b>	<b>COMMERCIO ALL'INGROSSO E AL DETTAGLIO; RIPARAZIONE DI AUTOVEICOLI, MOTOCICLI E DI BENI PERSONALI E PER LA CASA</b>	<b>1.878</b>	<b>1.953</b>	<b>71</b>	<b>146</b>	<b>26</b>	<b>57</b>	<b>3</b>	<b>8</b>	<b>7</b>	<b>17</b>	<b>1.914</b>	<b>2.035</b>
50		276	287	11	22	2	4	2	4	-	-	280	295
50.1		22	24	2	4	1	2	1	2	-	-	24	28
50.2		194	196	2	4	-	-	-	-	-	-	194	196
50.3		11	12	1	2	1	2	-	-	-	-	12	14
50.4		5	7	2	4	-	-	1	2	-	-	6	9
50.5		44	48	4	8	-	-	-	-	-	-	44	48
51		141	144	2	5	6	12	-	-	1	4	148	160
51.1		22	22	-	-	1	2	-	-	-	-	23	24
51.2		29	29	-	-	-	-	-	-	-	-	29	29
51.3		38	40	1	3	4	8	-	-	-	-	42	48
51.4		22	23	1	2	-	-	-	-	-	-	22	23
51.5		22	22	-	-	1	2	-	-	-	-	23	24
51.6		8	8	-	-	-	-	-	-	1	4	9	12
51.7		-	-	-	-	-	-	-	-	-	-	-	-
52		1.461	1.522	58	119	18	41	1	4	6	13	1.486	1.580
52.1		280	295	15	30	-	-	-	-	-	-	280	295
52.2		295	310	13	28	6	13	-	-	-	-	301	323
52.3		59	60	1	2	5	11	-	-	-	-	64	71
52.4		562	592	29	59	7	17	1	4	6	13	576	626
52.5		1	1	-	-	-	-	-	-	-	-	1	1
52.6		214	214	-	-	-	-	-	-	-	-	214	214
52.7		50	50	-	-	-	-	-	-	-	-	50	50
<b>H</b>	<b>ALBERGHI E RISTORANTI</b>	<b>341</b>	<b>351</b>	<b>9</b>	<b>19</b>	<b>3</b>	<b>6</b>	<b>-</b>	<b>-</b>	<b>-</b>	<b>-</b>	<b>344</b>	<b>357</b>
55		341	351	9	19	3	6	-	-	-	-	344	357
55.1		23	23	-	-	-	-	-	-	-	-	23	23
55.2		2	2	-	-	-	-	-	-	-	-	2	2
55.3		102	103	1	2	1	2	-	-	-	-	103	105
55.4		214	223	8	17	2	4	-	-	-	-	216	227
55.5		-	-	-	-	-	-	-	-	-	-	-	-
<b>I</b>	<b>TRASPORTI, MAGAZZINAGGIO E COMUNICAZIONI</b>	<b>128</b>	<b>132</b>	<b>3</b>	<b>7</b>	<b>-</b>	<b>-</b>	<b>-</b>	<b>-</b>	<b>-</b>	<b>-</b>	<b>128</b>	<b>132</b>
60		111	115	3	7	-	-	-	-	-	-	111	115
60.1		-	-	-	-	-	-	-	-	-	-	-	-
60.2		111	115	3	7	-	-	-	-	-	-	111	115
60.3		-	-	-	-	-	-	-	-	-	-	-	-
61		-	-	-	-	-	-	-	-	-	-	-	-
61.1		-	-	-	-	-	-	-	-	-	-	-	-
61.2		-	-	-	-	-	-	-	-	-	-	-	-
62		1	1	-	-	-	-	-	-	-	-	1	1
62.1		-	-	-	-	-	-	-	-	-	-	-	-
62.2		1	1	-	-	-	-	-	-	-	-	1	1
62.3		-	-	-	-	-	-	-	-	-	-	-	-
63		15	15	-	-	-	-	-	-	-	-	15	15
63.1		4	4	-	-	-	-	-	-	-	-	4	4
63.2		4	4	-	-	-	-	-	-	-	-	4	4
63.3		6	6	-	-	-	-	-	-	-	-	6	6
63.4		1	1	-	-	-	-	-	-	-	-	1	1
64		1	1	-	-	-	-	-	-	-	-	1	1
64.1		1	1	-	-	-	-	-	-	-	-	1	1
64.2		-	-	-	-	-	-	-	-	-	-	-	-
<b>J</b>	<b>INTERMEDIAZIONE MONETARIA E FINANZIARIA</b>	<b>75</b>	<b>76</b>	<b>1</b>	<b>2</b>	<b>3</b>	<b>6</b>	<b>-</b>	<b>-</b>	<b>1</b>	<b>3</b>	<b>79</b>	<b>85</b>
65		19	19	-	-	-	-	-	-	-	-	19	19
65.1		1	1	-	-	-	-	-	-	-	-	1	1
65.2		18	18	-	-	-	-	-	-	-	-	18	18
66		-	-	-	-	1	2	-	-	-	-	1	2
66.0		-	-	-	-	1	2	-	-	-	-	1	2
67		56	57	1	2	2	4	-	-	1	3	59	64
67.1		3	3	-	-	-	-	-	-	-	-	3	3
67.2		53	54	1	2	2	4	-	-	1	3	56	61

**Tavola 3.5 segue - Imprese e unità locali dipendenti secondo la diffusione territoriale dell'impresa per sezione, sotto-sezione, divisione e gruppo di attività economica, classe di addetti e tipo di comune**

ATTIVITÀ ECONOMICHE CLASSI DI ADDETTI TIPO DI COMUNE		IMPRESE A DIFFUSIONE													
		COMUNALE				PROVINCIALE		REGIONALE		NAZIONALE		TOTALE			
		Imprese		Unità locali		DI CUI PLURILocalizzate		Imprese		Unità locali		Imprese		Unità locali	
						Imprese	Unità locali								
<b>K</b>	<b>ATTIVITÀ IMMOBILIARI, NO- LEGGIO, INFORMATICA, RI- CERCA, ALTRE ATTIVITÀ PROFESSIONALI ED IM- PRENDITORIALI</b>	<b>645</b>	<b>658</b>	<b>13</b>	<b>26</b>	<b>12</b>	<b>26</b>	-	-	<b>3</b>	<b>8</b>	<b>660</b>	<b>692</b>		
70		18	18	-	-	-	-	-	-	-	-	18	18		
70.1		5	5	-	-	-	-	-	-	-	-	5	5		
70.2		7	7	-	-	-	-	-	-	-	-	7	7		
70.3		6	6	-	-	-	-	-	-	-	-	6	6		
71		6	6	-	-	-	-	-	-	-	-	6	6		
71.1		1	1	-	-	-	-	-	-	-	-	1	1		
71.2		-	-	-	-	-	-	-	-	-	-	-	-		
71.3		2	2	-	-	-	-	-	-	-	-	2	2		
71.4		3	3	-	-	-	-	-	-	-	-	3	3		
72		26	27	1	2	-	-	-	1	2	2	27	29		
72.1		1	1	-	-	-	-	-	-	-	-	1	1		
72.2		9	9	-	-	-	-	-	-	-	-	9	9		
72.3		11	12	1	2	-	-	-	-	-	-	11	12		
72.4		-	-	-	-	-	-	-	-	-	-	-	-		
72.5		5	5	-	-	-	-	-	1	2	2	6	7		
72.6		-	-	-	-	-	-	-	-	-	-	-	-		
73		-	-	-	-	-	-	-	-	-	-	-	-		
73.1		-	-	-	-	-	-	-	-	-	-	-	-		
73.2		-	-	-	-	-	-	-	-	-	-	-	-		
74		595	607	12	24	12	26	-	-	2	6	609	639		
74.1		160	163	3	6	7	14	-	-	1	2	168	179		
74.2		274	279	5	10	4	8	-	-	1	4	279	291		
74.3		1	1	-	-	-	-	-	-	-	-	1	1		
74.4		2	2	-	-	-	-	-	-	-	-	2	2		
74.5		-	-	-	-	-	-	-	-	-	-	-	-		
74.6		3	4	1	2	-	-	-	-	-	-	3	4		
74.7		107	109	2	4	-	-	-	-	-	-	107	109		
74.8		48	49	1	2	1	4	-	-	-	-	49	53		
<b>M</b>	<b>ISTRUZIONE</b>	<b>13</b>	<b>13</b>	-	-	<b>1</b>	<b>2</b>	<b>1</b>	<b>3</b>	<b>2</b>	<b>4</b>	<b>17</b>	<b>22</b>		
80		13	13	-	-	1	2	1	3	2	4	17	22		
80.1		2	2	-	-	-	-	-	1	2	3	4	4		
80.2		-	-	-	-	-	-	-	-	-	-	-	-		
80.3		-	-	-	-	-	-	-	1	2	1	2	2		
80.4		11	11	-	-	1	2	1	3	-	-	13	16		
<b>N</b>	<b>SANITÀ E ALTRI SERVIZI SOCIALI</b>	<b>201</b>	<b>204</b>	<b>3</b>	<b>6</b>	<b>10</b>	<b>21</b>	<b>2</b>	<b>5</b>	-	-	<b>213</b>	<b>230</b>		
85		201	204	3	6	10	21	2	5	-	-	213	230		
85.1		156	159	3	6	10	21	2	5	-	-	168	185		
85.2		6	6	-	-	-	-	-	-	-	-	6	6		
85.3		39	39	-	-	-	-	-	-	-	-	39	39		
<b>O</b>	<b>ALTRI SERVIZI PUBBLICI, SOCIALI E PERSONALI</b>	<b>306</b>	<b>307</b>	<b>1</b>	<b>2</b>	<b>3</b>	<b>6</b>	-	-	<b>1</b>	<b>2</b>	<b>310</b>	<b>315</b>		
90		8	8	-	-	-	-	-	1	2	2	9	10		
90.0		8	8	-	-	-	-	-	1	2	2	9	10		
92		51	51	-	-	1	2	-	-	-	-	52	53		
92.1		-	-	-	-	-	-	-	-	-	-	-	-		
92.2		9	9	-	-	-	-	-	-	-	-	9	9		
92.3		29	29	-	-	1	2	-	-	-	-	30	31		
92.4		-	-	-	-	-	-	-	-	-	-	-	-		
92.5		-	-	-	-	-	-	-	-	-	-	-	-		
92.6		10	10	-	-	-	-	-	-	-	-	10	10		
92.7		3	3	-	-	-	-	-	-	-	-	3	3		
93		247	248	1	2	2	4	-	-	-	-	249	252		
93.0		247	248	1	2	2	4	-	-	-	-	249	252		
<b>TOTALE</b>		<b>4.894</b>	<b>5.066</b>	<b>161</b>	<b>333</b>	<b>109</b>	<b>273</b>	<b>10</b>	<b>28</b>	<b>48</b>	<b>158</b>	<b>5.061</b>	<b>5.525</b>		
di cui imprese:															
- artigiane		1.604	1.640	33	69	22	61	4	10	7	15	1.637	1.726		
- dell'industria in senso stretto (a)		594	618	23	47	10	25	1	2	9	26	614	671		
- dei servizi		3.587	3.694	101	208	58	124	6	16	14	34	3.665	3.868		
<b>CLASSE DI ADDETTI</b>															
1		2.858	2.859	1	2	-	-	1	2	-	-	2.859	2.861		
2		948	994	46	92	25	50	-	2	4	4	975	1.048		
3 - 5		738	812	69	143	33	74	3	7	16	35	790	928		
6 - 9		190	214	20	44	20	55	4	11	5	12	219	292		
10 - 19		108	126	17	35	21	61	1	3	10	33	140	223		
20 - 49		45	53	7	15	8	24	1	5	10	39	64	121		
50 - 99		4	5	1	2	-	-	-	1	3	5	8	8		
100 - 199		1	1	-	-	2	9	-	-	2	26	5	36		
200 - 499		2	2	-	-	-	-	-	2	6	4	8	8		
500 - 999		-	-	-	-	-	-	-	-	-	-	-	-		
1.000 e più		-	-	-	-	-	-	-	-	-	-	-	-		
<b>TOTALE</b>		<b>4.894</b>	<b>5.066</b>	<b>161</b>	<b>333</b>	<b>109</b>	<b>273</b>	<b>10</b>	<b>28</b>	<b>48</b>	<b>158</b>	<b>5.061</b>	<b>5.525</b>		
<b>TIPO DI COMUNE</b>															
- Comune capoluogo		1.320	1.361	39	80	39	107	3	7	17	52	1.379	1.527		
- Altri comuni		3.574	3.705	122	253	70	166	7	21	31	106	3.682	3.998		
<b>TOTALE</b>		<b>4.894</b>	<b>5.066</b>	<b>161</b>	<b>333</b>	<b>109</b>	<b>273</b>	<b>10</b>	<b>28</b>	<b>48</b>	<b>158</b>	<b>5.061</b>	<b>5.525</b>		

(a) Comprende le sezioni di attività: C - Estrazione di minerali; D - Attività manifatturiere; E - Produzione e distribuzione di energia elettrica, gas e acqua



**Tavola 3.6 - Imprese e addetti secondo il numero di unità locali per sezione, sottosezione, divisione e gruppo di attività economica, classe di addetti e tipo di comune**

ATTIVITÀ ECONOMICHE CLASSI DI ADDETTI TIPO DI COMUNE	IMPRESE PLURILOCALIZZATE CON UNITÀ LOCALI											
	IMPRESE UNILocalizzate		2		3		4		5 E PIÙ		TOTALE	
	N.	Addetti	N.	Addetti	N.	Addetti	N.	Addetti	N.	Addetti	N.	Addetti
<b>A</b> <b>AGRICOLTURA, CACCIA E SILVICOLTURA</b>	<b>23</b>	<b>37</b>	<b>2</b>	<b>6</b>	-	-	-	-	-	-	<b>25</b>	<b>43</b>
01	4	8	-	-	-	-	-	-	-	-	4	8
01.1	-	-	-	-	-	-	-	-	-	-	-	-
01.2	-	-	-	-	-	-	-	-	-	-	-	-
01.4	4	8	-	-	-	-	-	-	-	-	4	8
01.5	-	-	-	-	-	-	-	-	-	-	-	-
<b>02</b>	<b>19</b>	<b>29</b>	<b>2</b>	<b>6</b>	-	-	-	-	-	-	<b>21</b>	<b>35</b>
02.0	19	29	2	6	-	-	-	-	-	-	21	35
<b>B</b> <b>PESCA, PISCICOLTURA E SERVIZI CONNESSI</b>	<b>5</b>	<b>5</b>	-	-	-	-	-	-	-	-	<b>5</b>	<b>5</b>
05	5	5	-	-	-	-	-	-	-	-	5	5
05.0	5	5	-	-	-	-	-	-	-	-	5	5
<b>C</b> <b>ESTRAZIONE DI MINERALI</b>	<b>3</b>	<b>18</b>	<b>3</b>	<b>9</b>	<b>1</b>	<b>9</b>	-	-	<b>1</b>	<b>148</b>	<b>8</b>	<b>184</b>
CA <b>ESTRAZIONE DI MINERALI ENERGETICI</b>	-	-	-	-	-	-	-	-	-	-	-	-
10	-	-	-	-	-	-	-	-	-	-	-	-
10.1	-	-	-	-	-	-	-	-	-	-	-	-
10.2	-	-	-	-	-	-	-	-	-	-	-	-
10.3	-	-	-	-	-	-	-	-	-	-	-	-
11	-	-	-	-	-	-	-	-	-	-	-	-
11.1	-	-	-	-	-	-	-	-	-	-	-	-
11.2	-	-	-	-	-	-	-	-	-	-	-	-
12	-	-	-	-	-	-	-	-	-	-	-	-
12.0	-	-	-	-	-	-	-	-	-	-	-	-
<b>CB</b> <b>ESTRAZIONE DI MINERALI NON ENERGETICI</b>	<b>3</b>	<b>18</b>	<b>3</b>	<b>9</b>	<b>1</b>	<b>9</b>	-	-	<b>1</b>	<b>148</b>	<b>8</b>	<b>184</b>
13	-	-	-	-	-	-	-	-	-	-	-	-
13.1	-	-	-	-	-	-	-	-	-	-	-	-
13.2	-	-	-	-	-	-	-	-	-	-	-	-
14	3	18	3	9	1	9	-	-	1	148	8	184
14.1	1	14	-	-	1	9	-	-	-	-	2	23
14.2	1	2	3	9	-	-	-	-	1	148	5	159
14.3	-	-	-	-	-	-	-	-	-	-	-	-
14.4	-	-	-	-	-	-	-	-	-	-	-	-
14.5	1	2	-	-	-	-	-	-	-	-	1	2
<b>D</b> <b>ATTIVITÀ MANIFATTURIERE</b>	<b>567</b>	<b>2.858</b>	<b>33</b>	<b>329</b>	<b>3</b>	<b>624</b>	<b>1</b>	<b>38</b>	<b>1</b>	<b>43</b>	<b>605</b>	<b>3.892</b>
DA <b>INDUSTRIE ALIMENTARI, DELLE BEVANDE E DEL TABACCO</b>	<b>126</b>	<b>427</b>	<b>13</b>	<b>56</b>	-	-	-	-	-	-	<b>139</b>	<b>483</b>
15	126	427	13	56	-	-	-	-	-	-	139	483
15.1	4	14	4	15	-	-	-	-	-	-	8	29
15.2	-	-	-	-	-	-	-	-	-	-	-	-
15.3	3	16	-	-	-	-	-	-	-	-	3	16
15.4	20	36	-	-	-	-	-	-	-	-	20	36
15.5	15	103	-	-	-	-	-	-	-	-	15	103
15.6	14	24	1	2	-	-	-	-	-	-	15	26
15.7	-	-	-	-	-	-	-	-	-	-	-	-
15.8	69	229	7	25	-	-	-	-	-	-	76	254
15.9	1	5	1	14	-	-	-	-	-	-	2	19
16	-	-	-	-	-	-	-	-	-	-	-	-
16.0	-	-	-	-	-	-	-	-	-	-	-	-
<b>DB</b> <b>INDUSTRIE TESSILI E DELL'ABBIGLIAMENTO</b>	<b>73</b>	<b>713</b>	<b>1</b>	<b>11</b>	<b>2</b>	<b>589</b>	-	-	-	-	<b>76</b>	<b>1.313</b>
17	22	103	-	-	-	-	-	-	-	-	22	103
17.1	-	-	-	-	-	-	-	-	-	-	-	-
17.2	1	11	-	-	-	-	-	-	-	-	1	11
17.3	-	-	-	-	-	-	-	-	-	-	-	-
17.4	3	11	-	-	-	-	-	-	-	-	3	11
17.5	9	33	-	-	-	-	-	-	-	-	9	33
17.6	-	-	-	-	-	-	-	-	-	-	-	-
17.7	9	48	-	-	-	-	-	-	-	-	9	48
18	51	610	1	11	2	589	-	-	-	-	54	1.210
18.1	-	-	-	-	-	-	-	-	-	-	-	-
18.2	50	594	1	11	2	589	-	-	-	-	53	1.194
18.3	1	16	-	-	-	-	-	-	-	-	1	16
<b>DC</b> <b>INDUSTRIE CONCIARIE, FABBRICAZIONE DI PRODOTTI IN CUOIO, PELLE E SIMILARI</b>	<b>1</b>	<b>1</b>	-	-	-	-	-	-	-	-	<b>1</b>	<b>1</b>
19	1	1	-	-	-	-	-	-	-	-	1	1
19.1	-	-	-	-	-	-	-	-	-	-	-	-
19.2	1	1	-	-	-	-	-	-	-	-	1	1
19.3	-	-	-	-	-	-	-	-	-	-	-	-
<b>DD</b> <b>INDUSTRIA DEL LEGNO E DEI PRODOTTI IN LEGNO</b>	<b>100</b>	<b>238</b>	<b>2</b>	<b>5</b>	-	-	-	-	-	-	<b>102</b>	<b>243</b>
20	100	238	2	5	-	-	-	-	-	-	102	243
20.1	8	23	-	-	-	-	-	-	-	-	8	23
20.2	1	3	-	-	-	-	-	-	-	-	1	3
20.3	78	177	2	5	-	-	-	-	-	-	80	182
20.4	4	26	-	-	-	-	-	-	-	-	4	26
20.5	9	9	-	-	-	-	-	-	-	-	9	9

**Tavola 3.6 segue - Imprese e addetti secondo il numero di unità locali per sezione, sottosezione, divisione e gruppo di attività economica, classe di addetti e tipo di comune**

ATTIVITÀ ECONOMICHE CLASSI DI ADDETTI TIPO DI COMUNE	IMPRESE PLURILocalizzate con unità locali												
	IMPRESE UNILocalizzate		2		3		4		5 E PIÙ		TOTALE		
	N.	Addetti	N.	Addetti	N.	Addetti	N.	Addetti	N.	Addetti	N.	Addetti	
<b>DE</b>	<b>FABBRICAZIONE DELLA PASTA-CARTA, DELLA CARTA E DEI PRODOTTI DI CARTA; STAMPA ED EDITORIA</b>	<b>22</b>	<b>39</b>	<b>5</b>	<b>53</b>	-	-	-	-	-	-	<b>27</b>	<b>92</b>
21		4	4	1	19	-	-	-	-	-	-	5	23
21.1		-	-	-	-	-	-	-	-	-	-	-	-
21.2		4	4	1	19	-	-	-	-	-	-	5	23
<b>22</b>		<b>18</b>	<b>35</b>	<b>4</b>	<b>34</b>	-	-	-	-	-	-	<b>22</b>	<b>69</b>
22.1		2	3	-	-	-	-	-	-	-	-	2	3
22.2		15	31	4	34	-	-	-	-	-	-	19	65
22.3		1	1	-	-	-	-	-	-	-	-	1	1
<b>DF</b>	<b>FABBRICAZIONE DI COKE, RAFFINERIE DI PETROLIO, TRATTAMENTO DEI COMBUSTIBILI NUCLEARI</b>	<b>1</b>	<b>8</b>	<b>1</b>	<b>3</b>	<b>1</b>	<b>35</b>	-	-	-	-	<b>3</b>	<b>46</b>
23		1	8	1	3	1	35	-	-	-	-	3	46
23.1		-	-	-	-	-	-	-	-	-	-	-	-
23.2		1	8	1	3	1	35	-	-	-	-	3	46
23.3		-	-	-	-	-	-	-	-	-	-	-	-
<b>DG</b>	<b>FABBRICAZIONE DI PRODOTTI CHIMICI E DI FIBRE SINTETICHE E ARTIFICIALI</b>	<b>3</b>	<b>3</b>	-	-	-	-	-	-	-	-	<b>3</b>	<b>3</b>
24		3	3	-	-	-	-	-	-	-	-	3	3
24.1		2	2	-	-	-	-	-	-	-	-	2	2
24.2		-	-	-	-	-	-	-	-	-	-	-	-
24.3		1	1	-	-	-	-	-	-	-	-	1	1
24.4		-	-	-	-	-	-	-	-	-	-	-	-
24.5		-	-	-	-	-	-	-	-	-	-	-	-
24.6		-	-	-	-	-	-	-	-	-	-	-	-
24.7		-	-	-	-	-	-	-	-	-	-	-	-
<b>DH</b>	<b>FABBRICAZIONE DI ARTICOLI IN GOMMA E MATERIE PLASTICHE</b>	<b>5</b>	<b>54</b>	<b>1</b>	<b>10</b>	-	-	-	-	-	-	<b>6</b>	<b>64</b>
25		5	54	1	10	-	-	-	-	-	-	6	64
25.1		-	-	1	10	-	-	-	-	-	-	1	10
25.2		5	54	-	-	-	-	-	-	-	-	5	54
<b>DI</b>	<b>FABBRICAZIONE DI PRODOTTI DELLA LAVORAZIONE DI MINERALI NON METALLIFERI</b>	<b>39</b>	<b>171</b>	<b>3</b>	<b>101</b>	-	-	-	-	<b>1</b>	<b>43</b>	<b>43</b>	<b>315</b>
26		39	171	3	101	-	-	-	-	1	43	43	315
26.1		3	31	-	-	-	-	-	-	-	-	3	31
26.2		3	4	-	-	-	-	-	-	-	-	3	4
26.3		-	-	-	-	-	-	-	-	-	-	-	-
26.4		-	-	-	-	-	-	-	-	-	-	-	-
26.5		-	-	1	24	-	-	-	-	-	-	1	24
26.6		11	82	1	66	-	-	-	-	1	43	13	191
26.7		22	54	1	11	-	-	-	-	-	-	23	65
26.8		-	-	-	-	-	-	-	-	-	-	-	-
<b>DJ</b>	<b>PRODUZIONE DI METALLO E FABBRICAZIONE DI PRODOTTI IN METALLO</b>	<b>108</b>	<b>510</b>	<b>5</b>	<b>42</b>	-	-	<b>1</b>	<b>38</b>	-	-	<b>114</b>	<b>590</b>
27		2	210	-	-	-	-	-	-	-	-	2	210
27.1		-	-	-	-	-	-	-	-	-	-	-	-
27.2		-	-	-	-	-	-	-	-	-	-	-	-
27.3		-	-	-	-	-	-	-	-	-	-	-	-
27.4		-	-	-	-	-	-	-	-	-	-	-	-
27.5		2	210	-	-	-	-	-	-	-	-	2	210
<b>28</b>		<b>106</b>	<b>300</b>	<b>5</b>	<b>42</b>	-	-	<b>1</b>	<b>38</b>	-	-	<b>112</b>	<b>380</b>
28.1		55	175	2	9	-	-	1	38	-	-	58	222
28.2		1	1	-	-	-	-	-	-	-	-	1	1
28.3		-	-	-	-	-	-	-	-	-	-	-	-
28.4		-	-	-	-	-	-	-	-	-	-	-	-
28.5		2	11	-	-	-	-	-	-	-	-	2	11
28.6		7	45	1	26	-	-	-	-	-	-	8	71
28.7		41	68	2	7	-	-	-	-	-	-	43	75
<b>DK</b>	<b>FABBRICAZIONE DI MACCHINE ED APPARECCHI MECCANICI, COMPRESI L'INSTALLAZIONE, IL MONTAGGIO, LA RIPARAZIONE E LA MANUTENZIONE</b>	<b>15</b>	<b>137</b>	<b>1</b>	<b>31</b>	-	-	-	-	-	-	<b>16</b>	<b>168</b>
29		15	137	1	31	-	-	-	-	-	-	16	168
29.1		1	1	-	-	-	-	-	-	-	-	1	1
29.2		7	20	-	-	-	-	-	-	-	-	7	20
29.3		3	7	-	-	-	-	-	-	-	-	3	7
29.4		-	-	-	-	-	-	-	-	-	-	-	-
29.5		3	108	1	31	-	-	-	-	-	-	4	139
29.6		-	-	-	-	-	-	-	-	-	-	-	-
29.7		1	1	-	-	-	-	-	-	-	-	1	1

**Tavola 3.6 segue - Imprese e addetti secondo il numero di unità locali per sezione, sottosezione, divisione e gruppo di attività economica, classe di addetti e tipo di comune**

ATTIVITÀ ECONOMICHE CLASSI DI ADDETTI TIPO DI COMUNE	IMPRESE PLURILocalizzate CON UNITÀ LOCALI											
	IMPRESE UNILocalizzate		2		3		4		5 E PIÙ		TOTALE	
	N.	Addetti	N.	Addetti	N.	Addetti	N.	Addetti	N.	Addetti	N.	Addetti
<b>DL FABBRICAZIONE DI MACCHINE ELETTRICHE E DI APPARECCHIATURE ELETTRICHE ED OTTICHE</b>	<b>41</b>	<b>208</b>	-	-	-	-	-	-	-	-	<b>41</b>	<b>208</b>
30	-	-	-	-	-	-	-	-	-	-	-	-
30.0	-	-	-	-	-	-	-	-	-	-	-	-
<b>31</b>	<b>16</b>	<b>110</b>	-	-	-	-	-	-	-	-	<b>16</b>	<b>110</b>
31.1	1	3	-	-	-	-	-	-	-	-	1	3
31.2	3	22	-	-	-	-	-	-	-	-	3	22
31.3	-	-	-	-	-	-	-	-	-	-	-	-
31.4	1	1	-	-	-	-	-	-	-	-	1	1
31.5	2	4	-	-	-	-	-	-	-	-	2	4
31.6	9	80	-	-	-	-	-	-	-	-	9	80
<b>32</b>	<b>6</b>	<b>10</b>	-	-	-	-	-	-	-	-	<b>6</b>	<b>10</b>
32.1	1	5	-	-	-	-	-	-	-	-	1	5
32.2	5	5	-	-	-	-	-	-	-	-	5	5
32.3	-	-	-	-	-	-	-	-	-	-	-	-
<b>33</b>	<b>19</b>	<b>88</b>	-	-	-	-	-	-	-	-	<b>19</b>	<b>88</b>
33.1	13	16	-	-	-	-	-	-	-	-	13	16
33.2	1	5	-	-	-	-	-	-	-	-	1	5
33.3	-	-	-	-	-	-	-	-	-	-	-	-
33.4	5	67	-	-	-	-	-	-	-	-	5	67
33.5	-	-	-	-	-	-	-	-	-	-	-	-
<b>DM FABBRICAZIONE DI MEZZI DI TRASPORTO</b>	<b>1</b>	<b>5</b>	-	-	-	-	-	-	-	-	<b>1</b>	<b>5</b>
34	-	-	-	-	-	-	-	-	-	-	-	-
34.1	-	-	-	-	-	-	-	-	-	-	-	-
34.2	-	-	-	-	-	-	-	-	-	-	-	-
34.3	-	-	-	-	-	-	-	-	-	-	-	-
<b>35</b>	<b>1</b>	<b>5</b>	-	-	-	-	-	-	-	-	<b>1</b>	<b>5</b>
35.1	1	5	-	-	-	-	-	-	-	-	1	5
35.2	-	-	-	-	-	-	-	-	-	-	-	-
35.3	-	-	-	-	-	-	-	-	-	-	-	-
35.4	-	-	-	-	-	-	-	-	-	-	-	-
35.5	-	-	-	-	-	-	-	-	-	-	-	-
<b>DN ALTRE INDUSTRIE MANIFATTURIERE</b>	<b>32</b>	<b>344</b>	<b>1</b>	<b>17</b>	-	-	-	-	-	-	<b>33</b>	<b>361</b>
36	31	343	1	17	-	-	-	-	-	-	32	360
36.1	19	327	1	17	-	-	-	-	-	-	20	344
36.2	5	9	-	-	-	-	-	-	-	-	5	9
36.3	-	-	-	-	-	-	-	-	-	-	-	-
36.4	-	-	-	-	-	-	-	-	-	-	-	-
36.5	-	-	-	-	-	-	-	-	-	-	-	-
36.6	7	7	-	-	-	-	-	-	-	-	7	7
37	1	1	-	-	-	-	-	-	-	-	1	1
37.1	1	1	-	-	-	-	-	-	-	-	1	1
37.2	-	-	-	-	-	-	-	-	-	-	-	-
<b>E PRODUZIONE E DISTRIBUZIONE DI ENERGIA ELETTRICA, GAS E ACQUA</b>	<b>1</b>	<b>6</b>	-	-	-	-	-	-	-	-	<b>1</b>	<b>6</b>
40	-	-	-	-	-	-	-	-	-	-	-	-
40.1	-	-	-	-	-	-	-	-	-	-	-	-
40.2	-	-	-	-	-	-	-	-	-	-	-	-
40.3	-	-	-	-	-	-	-	-	-	-	-	-
41	1	6	-	-	-	-	-	-	-	-	1	6
41.0	1	6	-	-	-	-	-	-	-	-	1	6
<b>F COSTRUZIONI</b>	<b>648</b>	<b>2.073</b>	<b>62</b>	<b>692</b>	<b>23</b>	<b>335</b>	<b>8</b>	<b>128</b>	<b>11</b>	<b>404</b>	<b>752</b>	<b>3.632</b>
45	648	2.073	62	692	23	335	8	128	11	404	752	3.632
45.1	45	110	1	17	-	-	-	-	-	-	46	127
45.2	355	1.436	53	578	22	329	7	125	10	398	447	2.866
45.3	95	234	2	70	-	-	-	-	-	-	97	304
45.4	153	293	6	27	1	6	1	3	1	6	162	335
45.5	-	-	-	-	-	-	-	-	-	-	-	-
<b>G COMMERCIO ALL'INGROSSO E AL DETTAGLIO; RIPARAZIONE DI AUTOVEICOLI, MOTOCICLI E DI BENI PERSONALI E PER LA CASA</b>	<b>1.807</b>	<b>3.029</b>	<b>96</b>	<b>382</b>	<b>8</b>	<b>33</b>	<b>3</b>	<b>19</b>	-	-	<b>1.914</b>	<b>3.463</b>
50	265	476	15	67	-	-	-	-	-	-	280	543
50.1	20	65	4	27	-	-	-	-	-	-	24	92
50.2	192	314	2	11	-	-	-	-	-	-	194	325
50.3	10	22	2	7	-	-	-	-	-	-	12	29
50.4	3	3	3	12	-	-	-	-	-	-	6	15
50.5	40	72	4	10	-	-	-	-	-	-	44	82
<b>51</b>	<b>139</b>	<b>331</b>	<b>7</b>	<b>63</b>	<b>1</b>	<b>5</b>	<b>1</b>	<b>5</b>	-	-	<b>148</b>	<b>404</b>
51.1	22	23	1	4	-	-	-	-	-	-	23	27
51.2	29	64	-	-	-	-	-	-	-	-	29	64
51.3	37	90	4	50	1	5	-	-	-	-	42	145
51.4	21	38	1	4	-	-	-	-	-	-	22	42
51.5	22	98	1	5	-	-	-	-	-	-	23	103
51.6	8	18	-	-	-	-	1	5	-	-	9	23
51.7	-	-	-	-	-	-	-	-	-	-	-	-

**Tavola 3.6 segue - Imprese e addetti secondo il numero di unità locali per sezione, sottosezione, divisione e gruppo di attività economica, classe di addetti e tipo di comune**

ATTIVITÀ ECONOMICHE CLASSI DI ADDETTI TIPO DI COMUNE	IMPRESE PLURILOCALIZZATE CON UNITÀ LOCALI											
	IMPRESE UNILOCA- LIZZATE		2		3		4		5 E PIÙ		TOTALE	
	N.	Addetti	N.	Addetti	N.	Addetti	N.	Addetti	N.	Addetti	N.	Addetti
<b>52</b>	<b>1.403</b>	<b>2.222</b>	<b>74</b>	<b>252</b>	<b>7</b>	<b>28</b>	<b>2</b>	<b>14</b>	-	-	<b>1.486</b>	<b>2.516</b>
52.1	265	450	15	66	-	-	-	-	-	-	280	516
52.2	282	471	16	54	3	10	-	-	-	-	301	535
52.3	58	97	5	12	1	5	-	-	-	-	64	114
52.4	533	859	38	120	3	13	2	14	-	-	576	1.006
52.5	1	1	-	-	-	-	-	-	-	-	1	1
52.6	214	284	-	-	-	-	-	-	-	-	214	284
52.7	50	60	-	-	-	-	-	-	-	-	50	60
<b>H ALBERGHI E RISTORANTI</b>	<b>332</b>	<b>762</b>	<b>11</b>	<b>46</b>	<b>1</b>	<b>4</b>	-	-	-	-	<b>344</b>	<b>812</b>
55	332	762	11	46	1	4	-	-	-	-	344	812
55.1	23	159	-	-	-	-	-	-	-	-	23	159
55.2	2	4	-	-	-	-	-	-	-	-	2	4
55.3	101	246	2	11	-	-	-	-	-	-	103	257
55.4	206	353	9	35	1	4	-	-	-	-	216	392
55.5	-	-	-	-	-	-	-	-	-	-	-	-
<b>I TRASPORTI, MAGAZZINAG- GIO E COMUNICAZIONI</b>	<b>125</b>	<b>296</b>	<b>2</b>	<b>14</b>	<b>1</b>	<b>17</b>	-	-	-	-	<b>128</b>	<b>327</b>
60	108	257	2	14	1	17	-	-	-	-	111	288
60.1	-	-	-	-	-	-	-	-	-	-	-	-
60.2	108	257	2	14	1	17	-	-	-	-	111	288
60.3	-	-	-	-	-	-	-	-	-	-	-	-
61	-	-	-	-	-	-	-	-	-	-	-	-
61.1	-	-	-	-	-	-	-	-	-	-	-	-
61.2	-	-	-	-	-	-	-	-	-	-	-	-
62	1	1	-	-	-	-	-	-	-	-	1	1
62.1	-	-	-	-	-	-	-	-	-	-	-	-
62.2	1	1	-	-	-	-	-	-	-	-	1	1
62.3	-	-	-	-	-	-	-	-	-	-	-	-
63	15	37	-	-	-	-	-	-	-	-	15	37
63.1	4	4	-	-	-	-	-	-	-	-	4	4
63.2	4	7	-	-	-	-	-	-	-	-	4	7
63.3	6	25	-	-	-	-	-	-	-	-	6	25
63.4	1	1	-	-	-	-	-	-	-	-	1	1
64	1	1	-	-	-	-	-	-	-	-	1	1
64.1	1	1	-	-	-	-	-	-	-	-	1	1
64.2	-	-	-	-	-	-	-	-	-	-	-	-
<b>J INTERMEDIAZIONE MONE- TARIA E FINANZIARIA</b>	<b>74</b>	<b>160</b>	<b>4</b>	<b>14</b>	<b>1</b>	<b>4</b>	-	-	-	-	<b>79</b>	<b>178</b>
65	19	61	-	-	-	-	-	-	-	-	19	61
65.1	1	6	-	-	-	-	-	-	-	-	1	6
65.2	18	55	-	-	-	-	-	-	-	-	18	55
66	-	-	1	5	-	-	-	-	-	-	1	5
66.0	-	-	1	5	-	-	-	-	-	-	1	5
67	55	99	3	9	1	4	-	-	-	-	59	112
67.1	3	8	-	-	-	-	-	-	-	-	3	8
67.2	52	91	3	9	1	4	-	-	-	-	56	104
<b>K ATTIVITÀ IMMOBILIARI, NO- LEGGIO, INFORMATTICA, RI- CERCA, ALTRE ATTIVITÀ PROFESSIONALI ED IM- PRENDITORIALI</b>	<b>632</b>	<b>1.218</b>	<b>26</b>	<b>106</b>	-	-	<b>2</b>	<b>75</b>	-	-	<b>660</b>	<b>1.399</b>
70	18	30	-	-	-	-	-	-	-	-	18	30
70.1	5	11	-	-	-	-	-	-	-	-	5	11
70.2	7	12	-	-	-	-	-	-	-	-	7	12
70.3	6	7	-	-	-	-	-	-	-	-	6	7
71	6	7	-	-	-	-	-	-	-	-	6	7
71.1	1	1	-	-	-	-	-	-	-	-	1	1
71.2	-	-	-	-	-	-	-	-	-	-	-	-
71.3	2	2	-	-	-	-	-	-	-	-	2	2
71.4	3	4	-	-	-	-	-	-	-	-	3	4
72	25	57	2	17	-	-	-	-	-	-	27	74
72.1	1	1	-	-	-	-	-	-	-	-	1	1
72.2	9	25	-	-	-	-	-	-	-	-	9	25
72.3	10	23	1	13	-	-	-	-	-	-	11	36
72.4	-	-	-	-	-	-	-	-	-	-	-	-
72.5	5	8	1	4	-	-	-	-	-	-	6	12
72.6	-	-	-	-	-	-	-	-	-	-	-	-
73	-	-	-	-	-	-	-	-	-	-	-	-
73.1	-	-	-	-	-	-	-	-	-	-	-	-
73.2	-	-	-	-	-	-	-	-	-	-	-	-
74	583	1.124	24	89	-	-	2	75	-	-	609	1.288
74.1	157	270	11	34	-	-	-	-	-	-	168	304
74.2	269	373	9	25	-	-	1	38	-	-	279	436
74.3	1	3	-	-	-	-	-	-	-	-	1	3
74.4	2	6	-	-	-	-	-	-	-	-	2	6
74.5	-	-	-	-	-	-	-	-	-	-	-	-
74.6	2	40	1	16	-	-	-	-	-	-	3	56
74.7	105	296	2	12	-	-	-	-	-	-	107	308
74.8	47	136	1	2	-	-	1	37	-	-	49	175
<b>M ISTRUZIONE</b>	<b>13</b>	<b>24</b>	<b>3</b>	<b>20</b>	<b>1</b>	<b>18</b>	-	-	-	-	<b>17</b>	<b>62</b>
80	13	24	3	20	1	18	-	-	-	-	17	62
80.1	2	2	1	9	-	-	-	-	-	-	3	11
80.2	-	-	-	-	-	-	-	-	-	-	-	-
80.3	-	-	1	5	-	-	-	-	-	-	1	5
80.4	11	22	1	6	1	18	-	-	-	-	13	46

**Tavola 3.6 segue - Imprese e addetti secondo il numero di unità locali per sezione, sottosezione, divisione e gruppo di attività economica, classe di addetti e tipo di comune**

ATTIVITÀ ECONOMICHE CLASSI DI ADDETTI TIPO DI COMUNE	IMPRESE PLURILOCALIZZATE CON UNITÀ LOCALI											
	IMPRESE UNILocalizzate		2		3		4		5 E PIÙ		TOTALE	
	N.	Addetti	N.	Addetti	N.	Addetti	N.	Addetti	N.	Addetti	N.	Addetti
<b>N SANITÀ E ALTRI SERVIZI SOCIALI</b>	<b>198</b>	<b>414</b>	<b>13</b>	<b>147</b>	<b>2</b>	<b>6</b>	-	-	-	-	<b>213</b>	<b>567</b>
85	198	414	13	147	2	6	-	-	-	-	213	567
85.1	153	247	13	147	2	6	-	-	-	-	168	400
85.2	6	6	-	-	-	-	-	-	-	-	6	6
85.3	39	161	-	-	-	-	-	-	-	-	39	161
<b>O ALTRI SERVIZI PUBBLICI, SOCIALI E PERSONALI</b>	<b>305</b>	<b>477</b>	<b>5</b>	<b>17</b>	-	-	-	-	-	-	<b>310</b>	<b>494</b>
90	8	23	1	5	-	-	-	-	-	-	9	28
90.0	8	23	1	5	-	-	-	-	-	-	9	28
92	51	102	1	5	-	-	-	-	-	-	52	107
92.1	-	-	-	-	-	-	-	-	-	-	-	-
92.2	9	16	-	-	-	-	-	-	-	-	9	16
92.3	29	47	1	5	-	-	-	-	-	-	30	52
92.4	-	-	-	-	-	-	-	-	-	-	-	-
92.5	-	-	-	-	-	-	-	-	-	-	-	-
92.6	10	35	-	-	-	-	-	-	-	-	10	35
92.7	3	4	-	-	-	-	-	-	-	-	3	4
93	246	352	3	7	-	-	-	-	-	-	249	359
93.0	246	352	3	7	-	-	-	-	-	-	249	359
<b>TOTALE</b>	<b>4.733</b>	<b>11.377</b>	<b>260</b>	<b>1.782</b>	<b>41</b>	<b>1.050</b>	<b>14</b>	<b>260</b>	<b>13</b>	<b>595</b>	<b>5.061</b>	<b>15.064</b>
di cui imprese:												
- artigiane	1.571	3.481	54	286	7	94	3	17	2	18	1.637	3.896
- dell'industria in senso stretto (a)	571	2.882	36	338	4	633	1	38	2	191	614	4.082
- dei servizi	3.486	6.380	160	746	14	82	5	94	-	-	3.665	7.302
CLASSE DI ADDETTI												
1	2.857	2.857	2	2	-	-	-	-	-	-	2.859	2.859
2	902	1.804	73	146	-	-	-	-	-	-	975	1.950
3 - 5	669	2.438	106	405	13	49	2	8	-	-	790	2.900
6 - 9	170	1.251	33	244	11	78	4	29	1	6	219	1.608
10 - 19	91	1.212	32	452	10	154	2	29	5	77	140	1.924
20 - 49	38	1.037	12	351	4	117	6	194	4	113	64	1.812
50 - 99	3	195	1	66	1	63	-	-	-	-	5	324
100 - 199	1	100	1	116	-	-	-	-	3	399	5	615
200 - 499	2	483	-	-	2	589	-	-	-	-	4	1.072
500 - 999	-	-	-	-	-	-	-	-	-	-	-	-
1000 e più	-	-	-	-	-	-	-	-	-	-	-	-
<b>TOTALE</b>	<b>4.733</b>	<b>11.377</b>	<b>260</b>	<b>1.782</b>	<b>41</b>	<b>1.050</b>	<b>14</b>	<b>260</b>	<b>13</b>	<b>595</b>	<b>5.061</b>	<b>15.064</b>
TIPO DI COMUNE												
- Comune capoluogo	1.281	3.104	75	532	12	121	7	100	4	317	1.379	4.174
- Altri comuni	3.452	8.273	185	1.250	29	929	7	160	9	278	3.682	10.890
<b>TOTALE</b>	<b>4.733</b>	<b>11.377</b>	<b>260</b>	<b>1.782</b>	<b>41</b>	<b>1.050</b>	<b>14</b>	<b>260</b>	<b>13</b>	<b>595</b>	<b>5.061</b>	<b>15.064</b>

(a) Comprende le sezioni di attività: C - Estrazione di minerali; D - Attività manifatturiere; E - Produzione e distribuzione di energia elettrica, gas e acqua

**Tavola 3.7 - Imprese e addetti che utilizzano attrezzature informatiche, beni capitali in leasing, che sono consorziate o associate con altre strutture per sezione, sottosezione, divisione e gruppo di attività economica, classe di addetti e tipo di comune**

ATTIVITÀ ECONOMICHE CLASSI DI ADDETTI TIPO DI COMUNE	DI CUI IMPRESE							
	TOTALE IMPRESE (a)		CON UTILIZZO DI ATTREZZATURE INFORMATICHE		CON UTILIZZO DI BENI CAPITALI IN LEASING		CONSORZIATE O ASSOCIATE TEMPORANEAMENTE (b)	
	N.	Addetti	N.	Addetti	N.	Addetti	N.	Addetti
<b>A AGRICOLTURA, CACCIA E SILVICOLTURA</b>	<b>25</b>	<b>43</b>	-	-	<b>3</b>	<b>6</b>	-	-
01	4	8	-	-	-	-	-	-
01.1	-	-	-	-	-	-	-	-
01.2	-	-	-	-	-	-	-	-
01.4	4	8	-	-	-	-	-	-
01.5	-	-	-	-	-	-	-	-
02	21	35	-	-	<b>3</b>	<b>6</b>	-	-
02.0	21	35	-	-	<b>3</b>	<b>6</b>	-	-
<b>B PESCA, PISCICOLTURA E SERVIZI CONNESSI</b>	<b>5</b>	<b>5</b>	-	-	-	-	-	-
05	5	5	-	-	-	-	-	-
05.0	5	5	-	-	-	-	-	-
<b>C ESTRAZIONE DI MINERALI</b>	<b>8</b>	<b>184</b>	*	*	*	*	*	*
<b>CA ESTRAZIONE DI MINERALI ENERGETICI</b>	-	-	-	-	-	-	-	-
10	-	-	-	-	-	-	-	-
10.1	-	-	-	-	-	-	-	-
10.2	-	-	-	-	-	-	-	-
10.3	-	-	-	-	-	-	-	-
11	-	-	-	-	-	-	-	-
11.1	-	-	-	-	-	-	-	-
11.2	-	-	-	-	-	-	-	-
12	-	-	-	-	-	-	-	-
12.0	-	-	-	-	-	-	-	-
<b>CB ESTRAZIONE DI MINERALI NON ENERGETICI</b>	<b>8</b>	<b>184</b>	*	*	*	*	*	*
13	-	-	-	-	-	-	-	-
13.1	-	-	-	-	-	-	-	-
13.2	-	-	-	-	-	-	-	-
14	8	184	*	*	*	*	*	*
14.1	2	23	*	*	*	*	*	*
14.2	5	159	2	152	3	153	-	-
14.3	-	-	-	-	-	-	-	-
14.4	-	-	-	-	-	-	-	-
14.5	1	2	*	*	*	*	*	*
<b>D ATTIVITÀ MANIFATTURIERE</b>	<b>605</b>	<b>3.892</b>	<b>81</b>	<b>2.268</b>	<b>136</b>	<b>2.051</b>	<b>13</b>	<b>145</b>
<b>DA INDUSTRIE ALIMENTARI, DELLE BEVANDE E DEL TABACCO</b>	<b>139</b>	<b>483</b>	<b>12</b>	<b>142</b>	<b>25</b>	<b>154</b>	<b>6</b>	<b>43</b>
15	139	483	12	142	25	154	6	43
15.1	8	29	2	11	-	-	2	11
15.2	-	-	-	-	-	-	-	-
15.3	3	16	*	*	*	*	*	*
15.4	20	36	1	1	2	3	1	1
15.5	15	103	3	45	3	35	1	21
15.6	15	26	1	6	-	-	-	-
15.7	-	-	-	-	-	-	-	-
15.8	76	254	3	60	19	102	-	-
15.9	2	19	*	*	*	*	*	*
16	-	-	-	-	-	-	-	-
16.0	-	-	-	-	-	-	-	-
<b>DB INDUSTRIE TESSILI E DELL'ABBIGLIAMENTO</b>	<b>76</b>	<b>1.313</b>	<b>13</b>	<b>802</b>	<b>32</b>	<b>1.101</b>	<b>6</b>	<b>59</b>
17	22	103	*	*	*	*	*	*
17.1	-	-	-	-	-	-	-	-
17.2	1	11	*	*	*	*	*	*
17.3	-	-	-	-	-	-	-	-
17.4	3	11	*	*	*	*	*	*
17.5	9	33	2	14	5	25	-	-
17.6	-	-	-	-	-	-	-	-
17.7	9	48	2	19	4	38	-	-
18	54	1.210	*	*	*	*	*	*
18.1	-	-	-	-	-	-	-	-
18.2	53	1.194	*	*	*	*	*	*
18.3	1	16	*	*	*	*	*	*
<b>DC INDUSTRIE CONCIARIE, FABBRICAZIONE DI PRODOTTI IN CUOIO, PELLE E SIMILARI</b>	<b>1</b>	<b>1</b>	<b>*</b>	<b>*</b>	<b>*</b>	<b>*</b>	<b>*</b>	<b>*</b>
19	1	1	*	*	*	*	*	*
19.1	-	-	-	-	-	-	-	-
19.2	1	1	*	*	*	*	*	*

**Tavola 3.7 segue - Imprese e addetti che utilizzano attrezzature informatiche, beni capitali in leasing, che sono consorziate o associate con altre strutture per sezione, sottosezione, divisione e gruppo di attività economica, classe di addetti e tipo di comune**

ATTIVITÀ ECONOMICHE CLASSI DI ADDETTI TIPO DI COMUNE	TOTALE IMPRESE (a)		DI CUI IMPRESE						
	N.	Addetti	CON UTILIZZO DI ATTREZZATURE INFORMATICHE		CON UTILIZZO DI BENI CAPITALI IN LEASING		CONSORZiate O ASSOCIATE TEMPORANEAMENTE (b)		
			N.	Addetti	N.	Addetti	N.	Addetti	
19.3	-	-	-	-	-	-	-	-	-
<b>DD</b> INDUSTRIA DEL LEGNO E DEI PRODOTTI IN LEGNO	<b>102</b>	<b>243</b>	*	*	*	*	*	*	*
20	102	243	*	*	*	*	*	*	*
20.1	8	23	-	-	1	5	-	-	-
20.2	1	3	*	*	*	*	*	*	*
20.3	80	182	4	70	6	59	-	-	-
20.4	4	26	2	18	1	15	-	-	-
20.5	9	9	*	-	1	1	-	-	-
<b>DE</b> FABBRICAZIONE DELLA PASTA-CARTA, DELLA CARTA E DEI PRODOTTI DI CARTA; STAMPA ED EDITORIA	<b>27</b>	<b>92</b>	*	*	*	*	*	*	*
21	5	23	1	19	1	1	-	-	-
21.1	-	-	-	-	-	-	-	-	-
21.2	5	23	1	19	1	1	-	-	-
<b>22</b>	<b>22</b>	<b>69</b>	*	*	*	*	*	*	*
22.1	2	3	*	*	*	*	*	*	*
22.2	19	65	7	34	6	24	-	-	-
22.3	1	1	*	*	*	*	*	*	*
<b>DF</b> FABBRICAZIONE DI COKE, RAFFINERIE DI PETROLIO, TRATTAMENTO DEI COMBUSTIBILI NUCLEARI	<b>3</b>	<b>46</b>	*	*	*	*	*	*	*
23	3	46	*	*	*	*	*	*	*
23.1	-	-	-	-	-	-	-	-	-
23.2	3	46	*	*	*	*	*	*	*
23.3	-	-	-	-	-	-	-	-	-
<b>DG</b> FABBRICAZIONE DI PRODOTTI CHIMICI E DI FIBRE SINTETICHE E ARTIFICIALI	<b>3</b>	<b>3</b>	*	*	*	*	*	*	*
24	3	3	*	*	*	*	*	*	*
24.1	2	2	*	*	*	*	*	*	*
24.2	-	-	-	-	-	-	-	-	-
24.3	1	1	*	*	*	*	*	*	*
24.4	-	-	-	-	-	-	-	-	-
24.5	-	-	-	-	-	-	-	-	-
24.6	-	-	-	-	-	-	-	-	-
24.7	-	-	-	-	-	-	-	-	-
<b>DH</b> FABBRICAZIONE DI ARTICOLI IN GOMMA E MATERIE PLASTICHE	<b>6</b>	<b>64</b>	*	*	*	*	*	*	*
25	6	64	*	*	*	*	*	*	*
25.1	1	10	*	*	*	*	*	*	*
25.2	5	54	2	47	2	47	-	-	-
<b>DI</b> FABBRICAZIONE DI PRODOTTI DELLA LAVORAZIONE DI MINERALI NON METALLIFERI	<b>43</b>	<b>315</b>	<b>9</b>	<b>204</b>	<b>14</b>	<b>190</b>	<b>1</b>	<b>43</b>	
26	43	315	9	204	14	190	1	43	
26.1	3	31	*	*	*	*	*	*	*
26.2	3	4	*	*	*	*	*	*	*
26.3	-	-	-	-	-	-	-	-	-
26.4	-	-	-	-	-	-	-	-	-
26.5	1	24	*	*	*	*	*	*	*
26.6	13	191	*	*	*	*	*	*	*
26.7	23	65	-	-	8	34	-	-	-
26.8	-	-	-	-	-	-	-	-	-
<b>DJ</b> PRODUZIONE DI METALLO E FABBRICAZIONE DI PRODOTTI IN METALLO	<b>114</b>	<b>590</b>	*	*	*	*	*	*	*
27	2	210	*	*	*	*	*	*	*
27.1	-	-	-	-	-	-	-	-	-
27.2	-	-	-	-	-	-	-	-	-
27.3	-	-	-	-	-	-	-	-	-
27.4	-	-	-	-	-	-	-	-	-
27.5	2	210	*	*	*	*	*	*	*
<b>28</b>	<b>112</b>	<b>380</b>	*	*	*	*	*	*	*
28.1	58	222	5	66	14	71	-	-	-
28.2	1	1	*	*	*	*	*	*	*
28.3	-	-	-	-	-	-	-	-	-
28.4	-	-	-	-	-	-	-	-	-
28.5	2	11	*	*	*	*	*	*	*
28.6	8	71	3	53	2	36	-	-	-
28.7	43	75	-	-	5	13	-	-	-
<b>DK</b> FABBRICAZIONE DI MACCHINE ED APPARECCHI MECCANICI, COMPRESI L'INSTALLAZIONE, IL MONTAGGIO, LA RIPARAZIONE E LA MANUTENZIONE	<b>16</b>	<b>168</b>	*	*	*	*	*	*	*
29	16	168	*	*	*	*	*	*	*
29.1	1	1	*	*	*	*	*	*	*
29.2	7	20	2	6	4	13	-	-	-
29.3	3	7	*	*	*	*	*	*	*
29.4	-	-	-	-	-	-	-	-	-
29.5	4	139	3	138	2	131	-	-	-
29.6	-	-	-	-	-	-	-	-	-

**Tavola 3.7 segue - Imprese e addetti che utilizzano attrezzature informatiche, beni capitali in leasing, che sono consorziate o associate con altre strutture per sezione, sottosezione, divisione e gruppo di attività economica, classe di addetti e tipo di comune**

ATTIVITÀ ECONOMICHE CLASSI DI ADDETTI TIPO DI COMUNE	TOTALE IMPRESE (a)		DI CUI IMPRESE					
	N.	Addetti	CON UTILIZZO DI ATTREZZATURE INFORMATICHE		CON UTILIZZO DI BENI CAPITALI IN LEASING		CONSORZIATE O ASSOCIATE TEMPORANEAMENTE (b)	
			N.	Addetti	N.	Addetti	N.	Addetti
29.7	1	1	*	*	*	*	*	*
<b>DL FABBRICAZIONE DI MACCHINE ELETTRICHE E DI APPARECCHIATURE ELETTRICHE ED OTTICHE</b>	<b>41</b>	<b>208</b>	*	*	*	*	*	*
30	-	-	-	-	-	-	-	-
30.0	-	-	-	-	-	-	-	-
<b>31</b>	<b>16</b>	<b>110</b>	*	*	*	*	*	*
31.1	1	3	*	*	*	*	*	*
31.2	3	22	*	*	*	*	*	*
31.3	-	-	-	-	-	-	-	-
31.4	1	1	*	*	*	*	*	*
31.5	2	4	*	*	*	*	*	*
31.6	9	80	3	45	3	45	-	-
<b>32</b>	<b>6</b>	<b>10</b>	*	*	*	*	*	*
32.1	1	5	*	*	*	*	*	*
32.2	5	5	-	-	1	1	-	-
32.3	-	-	-	-	-	-	-	-
<b>33</b>	<b>19</b>	<b>88</b>	*	*	*	*	*	*
33.1	13	16	-	-	2	4	-	-
33.2	1	5	*	*	*	*	*	*
33.3	-	-	-	-	-	-	-	-
33.4	5	67	1	55	3	58	-	-
33.5	-	-	-	-	-	-	-	-
<b>DM FABBRICAZIONE DI MEZZI DI TRASPORTO</b>	<b>1</b>	<b>5</b>	*	*	*	*	*	*
34	-	-	-	-	-	-	-	-
34.1	-	-	-	-	-	-	-	-
34.2	-	-	-	-	-	-	-	-
34.3	-	-	-	-	-	-	-	-
<b>35</b>	<b>1</b>	<b>5</b>	*	*	*	*	*	*
35.1	1	5	*	*	*	*	*	*
35.2	-	-	-	-	-	-	-	-
35.3	-	-	-	-	-	-	-	-
35.4	-	-	-	-	-	-	-	-
35.5	-	-	-	-	-	-	-	-
<b>DN ALTRE INDUSTRIE MANIFATTURIERE</b>	<b>33</b>	<b>361</b>	*	*	*	*	*	*
<b>36</b>	<b>32</b>	<b>360</b>	<b>4</b>	<b>300</b>	<b>3</b>	<b>20</b>	-	-
36.1	20	344	2	298	2	19	-	-
36.2	5	9	-	-	-	-	-	-
36.3	-	-	-	-	-	-	-	-
36.4	-	-	-	-	-	-	-	-
36.5	-	-	-	-	-	-	-	-
36.6	7	7	2	2	1	1	-	-
<b>37</b>	<b>1</b>	<b>1</b>	*	*	*	*	*	*
37.1	1	1	*	*	*	*	*	*
37.2	-	-	-	-	-	-	-	-
<b>E PRODUZIONE E DISTRIBUZIONE DI ENERGIA ELETTRICA, GAS E ACQUA</b>	<b>1</b>	<b>6</b>	*	*	*	*	*	*
40	-	-	-	-	-	-	-	-
40.1	-	-	-	-	-	-	-	-
40.2	-	-	-	-	-	-	-	-
40.3	-	-	-	-	-	-	-	-
<b>41</b>	<b>1</b>	<b>6</b>	*	*	*	*	*	*
41.0	1	6	*	*	*	*	*	*
<b>F COSTRUZIONI</b>	<b>752</b>	<b>3.632</b>	<b>136</b>	<b>1.508</b>	<b>123</b>	<b>1.392</b>	<b>51</b>	<b>836</b>
<b>45</b>	<b>752</b>	<b>3.632</b>	<b>136</b>	<b>1.508</b>	<b>123</b>	<b>1.392</b>	<b>51</b>	<b>836</b>
45.1	46	127	5	31	7	37	2	19
45.2	447	2.866	106	1.330	90	1.181	46	811
45.3	97	304	16	116	16	131	3	6
45.4	162	335	9	31	10	43	-	-
45.5	-	-	-	-	-	-	-	-
<b>G COMMERCIO ALL'INGROSSO E AL DETTAGLIO; RIPARAZIONE DI AUTOVEICOLI, MOTOCICLI E DI BENI PERSONALI E PER LA CASA</b>	<b>1.914</b>	<b>3.463</b>	<b>150</b>	<b>616</b>	<b>162</b>	<b>554</b>	<b>24</b>	<b>113</b>
<b>50</b>	<b>280</b>	<b>543</b>	<b>21</b>	<b>93</b>	<b>19</b>	<b>91</b>	<b>2</b>	<b>7</b>
50.1	24	92	12	73	7	52	-	-
50.2	194	325	7	13	8	25	1	4
50.3	12	29	-	-	2	8	-	-
50.4	6	15	1	4	-	-	-	-
50.5	44	82	1	3	2	6	1	3
<b>51</b>	<b>148</b>	<b>404</b>	<b>38</b>	<b>187</b>	<b>22</b>	<b>119</b>	<b>5</b>	<b>41</b>
51.1	23	27	2	2	3	4	-	-
51.2	29	64	2	7	1	2	-	-
51.3	42	145	12	90	8	64	3	35
51.4	22	42	6	13	4	12	1	1
51.5	23	103	11	61	5	35	-	-
51.6	9	23	5	14	1	2	1	5
51.7	-	-	-	-	-	-	-	-
<b>52</b>	<b>1.486</b>	<b>2.516</b>	<b>91</b>	<b>336</b>	<b>121</b>	<b>344</b>	<b>17</b>	<b>65</b>
52.1	280	516	11	82	18	80	6	40
52.2	301	535	11	40	29	75	4	9
52.3	64	114	*	*	*	*	*	*
52.4	576	1.006	58	192	58	162	5	12
52.5	1	1	*	*	*	*	*	*
52.6	214	284	2	5	2	5	-	-



**Tavola 3.7 segue - Imprese e addetti che utilizzano attrezzature informatiche, beni capitali in leasing, che sono consorziate o associate con altre strutture per sezione, sottosezione, divisione e gruppo di attività economica, classe di addetti e tipo di comune**

ATTIVITÀ ECONOMICHE CLASSI DI ADDETTI TIPO DI COMUNE	DI CUI IMPRESE							
	TOTALE IMPRESE (a)		CON UTILIZZO DI ATTREZZATURE INFORMATICHE		CON UTILIZZO DI BENI CAPITALI IN LEASING		CONSORZiate O ASSOCIATE TEMPORANEAMENTE (b)	
	N.	Addetti	N.	Addetti	N.	Addetti	N.	Addetti
52.7	50	60	1	1	5	7	-	-
<b>H ALBERGHI E RISTORANTI</b>	<b>344</b>	<b>812</b>	<b>8</b>	<b>71</b>	<b>33</b>	<b>135</b>	<b>4</b>	<b>10</b>
55	344	812	8	71	33	135	4	10
55.1	23	159	2	48	3	52	1	4
55.2	2	4	*	*	*	*	*	*
55.3	103	257	*	*	*	*	*	*
55.4	216	392	3	4	18	43	2	2
55.5	-	-	-	-	-	-	-	-
<b>I TRASPORTI, MAGAZZINAGGIO E COMUNICAZIONI</b>	<b>128</b>	<b>327</b>	<b>22</b>	<b>92</b>	<b>37</b>	<b>117</b>	<b>13</b>	<b>46</b>
60	111	288	17	79	32	110	11	43
60.1	-	-	-	-	-	-	-	-
60.2	111	288	17	79	32	110	11	43
60.3	-	-	-	-	-	-	-	-
61	-	-	-	-	-	-	-	-
61.1	-	-	-	-	-	-	-	-
61.2	-	-	-	-	-	-	-	-
62	1	1	*	*	*	*	*	*
62.1	-	-	-	-	-	-	-	-
62.2	1	1	*	*	*	*	*	*
62.3	-	-	-	-	-	-	-	-
63	15	37	5	13	5	7	1	2
63.1	4	4	1	1	1	1	-	-
63.2	4	7	-	-	1	1	-	-
63.3	6	25	*	*	*	*	*	*
63.4	1	1	*	*	*	*	*	*
64	1	1	*	*	*	*	*	*
64.1	1	1	*	*	*	*	*	*
64.2	-	-	-	-	-	-	-	-
<b>J INTERMEDIAZIONE MONETARIA E FINANZIARIA</b>	<b>79</b>	<b>178</b>	<b>42</b>	<b>105</b>	<b>22</b>	<b>55</b>	<b>7</b>	<b>19</b>
65	19	61	*	*	*	*	*	*
65.1	1	6	*	*	*	*	*	*
65.2	18	55	*	*	*	*	*	*
66	1	5	*	*	*	*	*	*
66.0	1	5	*	*	*	*	*	*
67	59	112	27	61	14	29	3	4
67.1	3	8	*	*	*	*	*	*
67.2	56	104	*	*	*	*	*	*
<b>K ATTIVITÀ IMMOBILIARI, NOLEGGIO, INFORMATICA, RICERCA, ALTRE ATTIVITÀ PROFESSIONALI ED IMPRENDITORIALI</b>	<b>660</b>	<b>1.399</b>	<b>333</b>	<b>787</b>	<b>108</b>	<b>437</b>	<b>11</b>	<b>64</b>
70	18	30	*	*	*	*	*	*
70.1	5	11	4	10	-	-	-	-
70.2	7	12	5	7	-	-	-	-
70.3	6	7	1	1	-	-	1	1
71	6	7	*	*	*	*	*	*
71.1	1	1	*	*	*	*	*	*
71.2	-	-	-	-	-	-	-	-
71.3	2	2	*	*	*	*	*	*
71.4	3	4	*	*	*	*	*	*
72	27	74	23	66	7	32	1	1
72.1	1	1	*	*	*	*	*	*
72.2	9	25	8	24	4	14	-	-
72.3	11	36	10	33	2	17	-	-
72.4	-	-	-	-	-	-	-	-
72.5	6	12	*	*	*	*	*	*
72.6	-	-	-	-	-	-	-	-
73	-	-	-	-	-	-	-	-
73.1	-	-	-	-	-	-	-	-
73.2	-	-	-	-	-	-	-	-
74	609	1.288	299	701	101	405	9	62
74.1	168	304	91	203	24	62	2	2
74.2	279	436	189	324	58	145	4	43
74.3	1	3	*	*	*	*	*	*
74.4	2	6	*	*	*	*	*	*
74.5	-	-	-	-	-	-	-	-
74.6	3	56	*	*	*	*	*	*
74.7	107	308	3	48	4	53	-	-
74.8	49	175	*	*	*	*	*	*
<b>M ISTRUZIONE</b>	<b>17</b>	<b>62</b>	<b>4</b>	<b>11</b>	<b>4</b>	<b>24</b>	<b>1</b>	<b>18</b>
80	17	62	4	11	4	24	1	18
80.1	3	11	*	*	*	*	*	*
80.2	-	-	-	-	-	-	-	-
80.3	1	5	*	*	*	*	*	*
80.4	13	46	*	*	*	*	*	*
<b>N SANITÀ E ALTRI SERVIZI SOCIALI</b>	<b>213</b>	<b>567</b>	<b>23</b>	<b>192</b>	<b>23</b>	<b>170</b>	<b>4</b>	<b>24</b>
85	213	567	23	192	23	170	4	24
85.1	168	400	19	149	23	170	1	1
85.2	6	6	-	-	-	-	-	-

**Tavola 3.7 segue - Imprese e addetti che utilizzano attrezzature informatiche, beni capitali in leasing, che sono consorziate o associate con altre strutture per sezione, sottosezione, divisione e gruppo di attività economica, classe di addetti e tipo di comune**

ATTIVITÀ ECONOMICHE CLASSI DI ADDETTI TIPO DI COMUNE	TOTALE IMPRESE (a)		DI CUI IMPRESE					
			CON UTILIZZO DI ATTREZZA- TURE INFORMATICHE		CON UTILIZZO DI BENI CAPI- TALI IN LEASING		CONSORZIATE O ASSOCIATE TEMPORANEAMENTE (b)	
	N.	Addetti	N.	Addetti	N.	Addetti	N.	Addetti
85.3	39	161	4	43	-	-	3	23
<b>O ALTRI SERVIZI PUBBLICI, SOCIALI E PERSONALI</b>	<b>310</b>	<b>494</b>	<b>14</b>	<b>72</b>	<b>25</b>	<b>89</b>	<b>4</b>	<b>14</b>
90	9	28	4	16	2	9	-	-
90.0	9	28	4	16	2	9	-	-
92	52	107	8	46	4	27	3	13
92.1	-	-	-	-	-	-	-	-
92.2	9	16	*	*	*	*	*	*
92.3	30	52	1	10	-	-	1	10
92.4	-	-	-	-	-	-	-	-
92.5	-	-	-	-	-	-	-	-
92.6	10	35	2	24	2	18	1	2
92.7	3	4	*	*	*	*	*	*
93	249	359	2	10	19	53	1	1
93.0	249	359	2	10	19	53	1	1
<b>TOTALE</b>	<b>5.061</b>	<b>15.064</b>	<b>816</b>	<b>5.888</b>	<b>680</b>	<b>5.189</b>	<b>132</b>	<b>1.289</b>
di cui imprese:								
- artigiane	1.637	3.896	112	538	228	1.042	29	165
- dell'industria in senso stretto (c)	614	4.082	84	2.434	140	2.210	13	145
- dei servizi	3.665	7.302	596	1.946	414	1.581	68	308
CLASSE DI ADDETTI								
1	2.859	2.859	334	334	196	196	35	35
2	975	1.950	111	222	135	270	15	30
3 - 5	790	2.900	172	662	163	627	32	130
6 - 9	219	1.608	71	523	66	489	12	86
10 - 19	140	1.924	76	1.047	68	927	21	311
20 - 49	64	1.812	39	1.150	41	1.231	14	383
50 - 99	5	324	4	263	4	245	1	63
100 - 199	5	615	5	615	5	615	2	251
200 - 499	4	1.072	4	1.072	2	589	-	-
500 - 999	-	-	-	-	-	-	-	-
1.000 e più	-	-	-	-	-	-	-	-
<b>TOTALE</b>	<b>5.061</b>	<b>15.064</b>	<b>816</b>	<b>5.888</b>	<b>680</b>	<b>5.189</b>	<b>132</b>	<b>1.289</b>
TIPO DI COMUNE								
- Comune capoluogo	1.379	4.174	367	1.870	252	1.640	50	501
- Altri comuni	3.682	10.890	449	4.018	428	3.549	82	788
<b>TOTALE</b>	<b>5.061</b>	<b>15.064</b>	<b>816</b>	<b>5.888</b>	<b>680</b>	<b>5.189</b>	<b>132</b>	<b>1.289</b>

(a) Riferito alle imprese censite in complesso

(b) Con altre strutture (imprese o istituzioni)

(c) Comprende le sezioni di attività: C - Estrazione di minerali; D - Attività manifatturiere; E - Produzione e distribuzione di energia elettrica, gas e acqua

**Tavola 3.8 - Imprese dell'industria manifatturiera e addetti per sistema di produzione, sezione, sottosezione, divisione e gruppo di attività economica, classe di addetti e tipo di comune**

ATTIVITÀ ECONOMICHE CLASSI DI ADDETTI TIPO DI COMUNE	PRODUZIONE IN SERIE											
	CON LAVORAZIONE COM- PLETAMENTE AUTOMA- TIZZATA				CON LAVORAZIONE NON COMPLETAMENTE AUTO- MATIZZATA				NON IN SERIE		TOTALE	
	N.	Addetti	N.	Addetti	N.	Addetti	N.	Addetti	N.	Addetti		
<b>D</b>	<b>ATTIVITÀ MANIFATTURIERE</b>											
<b>DA</b>	<b>INDUSTRIE ALIMENTARI, DELLE BEVANDE E DEL TABACCO</b>											
	5	34	90	2.226	95	2.260	510	1.632	605	3.892		
15	3	30	18	139	21	169	118	314	139	483		
15.1	*	*	*	*	*	*	*	*	8	29		
15.2	-	-	-	-	-	-	-	-	-	-		
15.3	*	*	*	*	*	*	*	*	3	16		
15.4	-	-	-	-	-	-	20	36	20	36		
15.5	-	-	3	34	3	34	12	69	15	103		
15.6	1	3	-	-	1	3	14	23	15	26		
15.7	-	-	-	-	-	-	-	-	-	-		
15.8	1	13	8	71	9	84	67	170	76	254		
15.9	*	*	*	*	*	*	*	*	2	19		
16	-	-	-	-	-	-	-	-	-	-		
16.0	-	-	-	-	-	-	-	-	-	-		
<b>DB</b>	<b>INDUSTRIE TESSILI E DELL'ABBIGLIAMENTO</b>											
	*	*	*	*	*	*	*	*	76	1.313		
17	*	*	*	*	*	*	*	*	22	103		
17.1	-	-	-	-	-	-	-	-	-	-		
17.2	*	*	*	*	*	*	*	*	1	11		
17.3	-	-	-	-	-	-	-	-	-	-		
17.4	*	*	*	*	*	*	*	*	3	11		
17.5	-	-	3	14	3	14	6	19	9	33		
17.6	-	-	-	-	-	-	-	-	-	-		
17.7	-	-	3	24	3	24	6	24	9	48		
18	*	*	*	*	*	*	*	*	54	1.210		
18.1	-	-	-	-	-	-	-	-	-	-		
18.2	-	-	19	1.058	19	1.058	34	136	53	1.194		
18.3	*	*	*	*	*	*	*	*	1	16		
<b>DC</b>	<b>INDUSTRIE CONCIARIE, FABBRICAZIONE DI PRODOTTI IN CUOIO, PELLE E SIMILARI</b>											
	*	*	*	*	*	*	*	*	1	1		
19	*	*	*	*	*	*	*	*	1	1		
19.1	-	-	-	-	-	-	-	-	-	-		
19.2	*	*	*	*	*	*	*	*	1	1		
19.3	-	-	-	-	-	-	-	-	-	-		
<b>DD</b>	<b>INDUSTRIA DEL LEGNO E DEI PRODOTTI IN LEGNO</b>											
	1	3	6	68	7	71	95	172	102	243		
20	1	3	6	68	7	71	95	172	102	243		
20.1	-	-	1	4	1	4	7	19	8	23		
20.2	*	*	*	*	*	*	*	*	1	3		
20.3	-	-	4	49	4	49	76	133	80	182		
20.4	*	*	*	*	*	*	*	*	4	26		
20.5	-	-	-	-	-	-	9	9	9	9		
<b>DE</b>	<b>FABBRICAZIONE DELLA PASTA-CARTA, DELLA CARTA E DEI PRODOTTI DI CARTA; STAMPA ED EDITORIA</b>											
	1	1	4	38	5	39	22	53	27	92		
21	*	*	*	*	*	*	*	*	5	23		
21.1	-	-	-	-	-	-	-	-	-	-		
21.2	*	*	*	*	*	*	*	*	5	23		
22	*	*	*	*	*	*	*	*	22	69		
22.1	*	*	*	*	*	*	*	*	2	3		
22.2	-	-	2	18	2	18	17	47	19	65		
22.3	*	*	*	*	*	*	*	*	1	1		
<b>DF</b>	<b>FABBRICAZIONE DI COKE, RAFFINERIE DI PETROLIO, TRATTAMENTO DEI COMBUSTIBILI NUCLEARI</b>											
	*	*	*	*	*	*	*	*	3	46		
23	*	*	*	*	*	*	*	*	3	46		
23.1	-	-	-	-	-	-	-	-	-	-		
23.2	*	*	*	*	*	*	*	*	3	46		
23.3	-	-	-	-	-	-	-	-	-	-		
<b>DG</b>	<b>FABBRICAZIONE DI PRODOTTI CHIMICI E DI FIBRE SINTETICHE E ARTIFICIALI</b>											
	*	*	*	*	*	*	*	*	3	3		
24	*	*	*	*	*	*	*	*	3	3		
24.1	*	*	*	*	*	*	*	*	2	2		
24.2	-	-	-	-	-	-	-	-	-	-		
24.3	*	*	*	*	*	*	*	*	1	1		
24.4	-	-	-	-	-	-	-	-	-	-		
24.5	-	-	-	-	-	-	-	-	-	-		
24.6	-	-	-	-	-	-	-	-	-	-		
24.7	-	-	-	-	-	-	-	-	-	-		
<b>DH</b>	<b>FABBRICAZIONE DI ARTICOLI IN GOMMA E MATERIE PLASTICHE</b>											
	*	*	*	*	*	*	*	*	6	64		
25	*	*	*	*	*	*	*	*	6	64		
25.1	*	*	*	*	*	*	*	*	1	10		
25.2	-	-	3	50	3	50	2	4	5	54		

**Tavola 3.8 segue - Imprese dell'industria manifatturiera e addetti per sistema di produzione, sezione, sottosezione, divisione e gruppo di attività economica, classe di addetti e tipo di comune**

ATTIVITÀ ECONOMICHE CLASSI DI ADDETTI TIPO DI COMUNE	PRODUZIONE IN SERIE										
	CON LAVORAZIONE COM- PLETAMENTE AUTOMA- TIZZATA		CON LAVORAZIONE NON COMPLETAMENTE AUTO- MATIZZATA		TOTALE		NON IN SERIE		TOTALE		
	N.	Addetti	N.	Addetti	N.	Addetti	N.	Addetti	N.	Addetti	
<b>DI</b>	<b>FABBRICAZIONE DI PRODOTTI DELLA LAVORAZIONE DI MINERALI NON METALLIFERI</b>										
	*	*	*	*	*	*	*	*	*	<b>43</b>	<b>315</b>
<b>26</b>	*	*	*	*	*	*	*	*	*	<b>43</b>	<b>315</b>
26.1	*	*	*	*	*	*	*	*	*	3	31
26.2	*	*	*	*	*	*	*	*	*	3	4
26.3	-	-	-	-	-	-	-	-	-	-	-
26.4	-	-	-	-	-	-	-	-	-	-	-
26.5	*	*	*	*	*	*	*	*	*	1	24
26.6	-	-	8	84	8	84	5	107	13	191	
26.7	-	-	1	6	1	6	22	59	23	65	
26.8	-	-	-	-	-	-	-	-	-	-	-
<b>DJ</b>	<b>PRODUZIONE DI METALLO E FABBRICAZIONE DI PRODOTTI IN METALLO</b>										
	-	-	13	290	13	290	101	300	114	590	
<b>27</b>	*	*	*	*	*	*	*	*	*	<b>2</b>	<b>210</b>
27.1	-	-	-	-	-	-	-	-	-	-	-
27.2	-	-	-	-	-	-	-	-	-	-	-
27.3	-	-	-	-	-	-	-	-	-	-	-
27.4	-	-	-	-	-	-	-	-	-	-	-
27.5	*	*	*	*	*	*	*	*	*	2	210
<b>28</b>	*	*	*	*	*	*	*	*	*	<b>112</b>	<b>380</b>
28.1	-	-	5	27	5	27	53	195	58	222	
28.2	*	*	*	*	*	*	*	*	*	1	1
28.3	-	-	-	-	-	-	-	-	-	-	-
28.4	-	-	-	-	-	-	-	-	-	-	-
28.5	*	*	*	*	*	*	*	*	*	2	11
28.6	-	-	6	59	6	59	2	12	8	71	
28.7	-	-	1	1	1	1	42	74	43	75	
<b>DK</b>	<b>FABBRICAZIONE DI MACCHINE ED APPARECCHI MECCANICI, COMPRESI L'INSTALLAZIONE, IL MONTAGGIO, LA RIPARAZIONE E LA MANUTENZIONE</b>										
	*	*	*	*	*	*	*	*	*	<b>16</b>	<b>168</b>
<b>29</b>	*	*	*	*	*	*	*	*	*	<b>16</b>	<b>168</b>
29.1	*	*	*	*	*	*	*	*	*	1	1
29.2	-	-	-	-	-	-	7	20	7	20	
29.3	*	*	*	*	*	*	*	*	*	3	7
29.4	-	-	-	-	-	-	-	-	-	-	-
29.5	-	-	1	31	1	31	3	108	4	139	
29.6	-	-	-	-	-	-	-	-	-	-	-
29.7	*	*	*	*	*	*	*	*	*	1	1
<b>DL</b>	<b>FABBRICAZIONE DI MACCHINE ELETTRICHE E DI APPARECCHIATURE ELETTRICHE ED OTTICHE</b>										
	-	-	7	69	7	69	34	139	41	208	
<b>30</b>	-	-	-	-	-	-	-	-	-	-	-
30.0	-	-	-	-	-	-	-	-	-	-	-
<b>31</b>	*	*	*	*	*	*	*	*	*	<b>16</b>	<b>110</b>
31.1	*	*	*	*	*	*	*	*	*	1	3
31.2	*	*	*	*	*	*	*	*	*	3	22
31.3	-	-	-	-	-	-	-	-	-	-	-
31.4	*	*	*	*	*	*	*	*	*	1	1
31.5	*	*	*	*	*	*	*	*	*	2	4
31.6	-	-	3	48	3	48	6	32	9	80	
<b>32</b>	*	*	*	*	*	*	*	*	*	<b>6</b>	<b>10</b>
32.1	*	*	*	*	*	*	*	*	*	1	5
32.2	-	-	-	-	-	-	5	5	5	5	
32.3	-	-	-	-	-	-	-	-	-	-	-
<b>33</b>	*	*	*	*	*	*	*	*	*	<b>19</b>	<b>88</b>
33.1	-	-	-	-	-	-	13	16	13	16	
33.2	*	*	*	*	*	*	*	*	*	1	5
33.3	-	-	-	-	-	-	-	-	-	-	-
33.4	-	-	1	8	1	8	4	59	5	67	
33.5	-	-	-	-	-	-	-	-	-	-	-
<b>DM</b>	<b>FABBRICAZIONE DI MEZZI DI TRASPORTO</b>										
	*	*	*	*	*	*	*	*	*	<b>1</b>	<b>5</b>
<b>34</b>	-	-	-	-	-	-	-	-	-	-	-
34.1	-	-	-	-	-	-	-	-	-	-	-
34.2	-	-	-	-	-	-	-	-	-	-	-
34.3	-	-	-	-	-	-	-	-	-	-	-
<b>35</b>	*	*	*	*	*	*	*	*	*	<b>1</b>	<b>5</b>
35.1	*	*	*	*	*	*	*	*	*	1	5
35.2	-	-	-	-	-	-	-	-	-	-	-
35.3	-	-	-	-	-	-	-	-	-	-	-
35.4	-	-	-	-	-	-	-	-	-	-	-
35.5	-	-	-	-	-	-	-	-	-	-	-

**Tavola 3.8 segue - Imprese dell'industria manifatturiera e addetti per sistema di produzione, sezione, sottosezione, divisione e gruppo di attività economica, classe di addetti e tipo di comune**

ATTIVITÀ ECONOMICHE CLASSI DI ADDETTI TIPO DI COMUNE	PRODUZIONE IN SERIE				TOTALE		NON IN SERIE		TOTALE	
	CON LAVORAZIONE COM- PLETAMENTE AUTOMA- TIZZATA		CON LAVORAZIONE NON COMPLETAMENTE AUTO- MATIZZATA		N.	Addetti	N.	Addetti	N.	Addetti
	N.	Addetti	N.	Addetti						
<b>DN ALTRE INDUSTRIE MANIFATTURIERE</b>	*	*	*	*	*	*	*	*	<b>33</b>	<b>361</b>
<b>36</b>	-	-	1	<b>280</b>	1	<b>280</b>	31	<b>80</b>	32	<b>360</b>
36.1	-	-	1	280	1	280	19	64	20	344
36.2	-	-	-	-	-	-	5	9	5	9
36.3	-	-	-	-	-	-	-	-	-	-
36.4	-	-	-	-	-	-	-	-	-	-
36.5	-	-	-	-	-	-	-	-	-	-
36.6	-	-	-	-	-	-	7	7	7	7
<b>37</b>	*	*	*	*	*	*	*	*	1	1
37.1	*	*	*	*	*	*	*	*	1	1
37.2	-	-	-	-	-	-	-	-	-	-
<b>TOTALE</b>	5	<b>34</b>	<b>90</b>	<b>2.226</b>	<b>95</b>	<b>2.260</b>	<b>510</b>	<b>1.632</b>	<b>605</b>	<b>3.892</b>
- di cui imprese artigiane	-	-	26	138	26	138	395	1.016	421	1.154
<b>CLASSE DI ADDETTI</b>										
1	1	1	14	14	15	15	270	270	285	285
2	-	-	4	8	4	8	84	168	88	176
3 - 5	2	6	18	73	20	79	101	359	121	438
6 - 9	-	-	13	92	13	92	28	207	41	299
10 - 19	*	*	*	*	*	*	*	*	35	511
20 - 49	-	-	20	591	20	591	6	159	26	750
50 - 99	-	-	2	140	2	140	2	121	4	261
100 - 199	*	*	*	*	*	*	*	*	1	100
200 - 499	-	-	4	1.072	4	1.072	-	-	4	1.072
500 - 999	-	-	-	-	-	-	-	-	-	-
1.000 e più	-	-	-	-	-	-	-	-	-	-
<b>TOTALE</b>	5	<b>34</b>	<b>90</b>	<b>2.226</b>	<b>95</b>	<b>2.260</b>	<b>510</b>	<b>1.632</b>	<b>605</b>	<b>3.892</b>
<b>TIPO DI COMUNE</b>										
- Comune capoluogo	1	1	14	227	15	228	109	370	124	598
- Altri comuni	4	33	76	1.999	80	2.032	401	1.262	481	3.294
<b>TOTALE</b>	5	<b>34</b>	<b>90</b>	<b>2.226</b>	<b>95</b>	<b>2.260</b>	<b>510</b>	<b>1.632</b>	<b>605</b>	<b>3.892</b>

**Tavola 3.9 - Imprese artigiane e addetti per forma giuridica, sezione, sottosezione, divisione e gruppo di attività economica, classe di addetti e tipo di comune**

ATTIVITÀ ECONOMICHE CLASSI DI ADDETTI TIPO DI COMUNE	SOCIETÀ									
	IMPRESE INDIVIDUALI		IN NOME COLLETTIVO		COOPERATIVE		ALTRE FORME (a)		TOTALE	
	N.	Addetti	N.	Addetti	N.	Addetti	N.	Addetti	N.	Addetti
<b>A</b>	<b>AGRICOLTURA, CACCIA E SILVICOLTURA</b>									
	11	18	-	-	-	-	-	-	11	18
01	-	-	-	-	-	-	-	-	-	-
01.4	-	-	-	-	-	-	-	-	-	-
02	11	18	-	-	-	-	-	-	11	18
02.0	11	18	-	-	-	-	-	-	11	18
<b>C</b>	<b>ESTRAZIONE DI MINERALI</b>									
<b>CA</b>	<b>ESTRAZIONE DI MINERALI ENERGETICI</b>									
	1	14	-	-	-	-	-	-	1	14
10	-	-	-	-	-	-	-	-	-	-
10.1	-	-	-	-	-	-	-	-	-	-
10.2	-	-	-	-	-	-	-	-	-	-
10.3	-	-	-	-	-	-	-	-	-	-
<b>CB</b>	<b>ESTRAZIONE DI MINERALI NON ENERGETICI</b>									
	1	14	-	-	-	-	-	-	1	14
14	1	14	-	-	-	-	-	-	1	14
14.1	1	14	-	-	-	-	-	-	1	14
14.2	-	-	-	-	-	-	-	-	-	-
14.3	-	-	-	-	-	-	-	-	-	-
14.4	-	-	-	-	-	-	-	-	-	-
14.5	-	-	-	-	-	-	-	-	-	-
<b>D</b>	<b>ATTIVITÀ MANIFATTURIERE</b>									
<b>DA</b>	<b>INDUSTRIE ALIMENTARI, DELLE BEVANDE E DEL TABACCO</b>									
	322	657	62	343	1	1	36	153	421	1.154
15	62	158	14	80	1	1	5	19	82	258
15.1	1	2	-	-	-	-	-	-	1	2
15.2	-	-	-	-	-	-	-	-	-	-
15.3	-	-	-	-	-	-	-	-	-	-
15.4	4	7	-	-	1	1	2	6	7	14
15.5	6	34	5	32	-	-	1	2	12	68
15.6	5	11	-	-	-	-	-	-	5	11
15.7	-	-	-	-	-	-	-	-	-	-
15.8	46	104	9	48	-	-	2	11	57	163
15.9	-	-	-	-	-	-	-	-	-	-
16	-	-	-	-	-	-	-	-	-	-
16.0	-	-	-	-	-	-	-	-	-	-
<b>DB</b>	<b>INDUSTRIE TESSILI E DELL'ABBIGLIAMENTO</b>									
	35	110	8	74	-	-	4	44	47	228
17	11	43	3	18	-	-	2	7	16	68
17.1	-	-	-	-	-	-	-	-	-	-
17.2	-	-	-	-	-	-	-	-	-	-
17.3	-	-	-	-	-	-	-	-	-	-
17.4	2	2	1	9	-	-	-	-	3	11
17.5	2	2	2	9	-	-	1	4	5	15
17.6	-	-	-	-	-	-	-	-	-	-
17.7	7	39	-	-	-	-	1	3	8	42
18	24	67	5	56	-	-	2	37	31	160
18.1	-	-	-	-	-	-	-	-	-	-
18.2	24	67	5	56	-	-	2	37	31	160
18.3	-	-	-	-	-	-	-	-	-	-
<b>DC</b>	<b>INDUSTRIE CONCIARIE, FABBRICAZIONE DI PRODOTTI IN CUOIO, PELLE E SIMILARI</b>									
	1	1	-	-	-	-	-	-	1	1
19	1	1	-	-	-	-	-	-	1	1
19.1	-	-	-	-	-	-	-	-	-	-
19.2	1	1	-	-	-	-	-	-	1	1
19.3	-	-	-	-	-	-	-	-	-	-
<b>DD</b>	<b>INDUSTRIA DEL LEGNO E DEI PRODOTTI IN LEGNO</b>									
	68	98	9	32	-	-	6	19	83	149
20	68	98	9	32	-	-	6	19	83	149
20.1	5	9	1	6	-	-	2	8	8	23
20.2	-	-	-	-	-	-	-	-	-	-
20.3	54	72	8	26	-	-	4	11	66	109
20.4	3	11	-	-	-	-	-	-	3	11
20.5	6	6	-	-	-	-	-	-	6	6
<b>DE</b>	<b>FABBRICAZIONE DELLA PASTA-CARTA, DELLA CARTA E DEI PRODOTTI DI CARTA; STAMPA ED EDITORIA</b>									
	12	27	3	5	-	-	3	6	18	38
21	-	-	1	1	-	-	-	-	1	1
21.1	-	-	-	-	-	-	-	-	-	-
21.2	-	-	1	1	-	-	-	-	1	1
22	12	27	2	4	-	-	3	6	17	37
22.1	1	2	-	-	-	-	-	-	1	2
22.2	11	25	2	4	-	-	3	6	16	35
22.3	-	-	-	-	-	-	-	-	-	-
<b>DF</b>	<b>FABBRICAZIONE DI COKE, RAFFINERIE DI PETROLIO, TRATTAMENTO DEI COMBUSTIBILI NUCLEARI</b>									
23	-	-	-	-	-	-	-	-	-	-
23.2	-	-	-	-	-	-	-	-	-	-

**Tavola 3.9 segue - Imprese artigiane e addetti per forma giuridica, sezione, sottosezione, divisione e gruppo di attività economica, classe di addetti e tipo di comune**

ATTIVITÀ ECONOMICHE CLASSI DI ADDETTI TIPO DI COMUNE	SOCIETÀ									
	IMPRESE INDIVIDUALI		IN NOME COLLETTIVO		COOPERATIVE		ALTRE FORME (a)		TOTALE	
	N.	Addetti	N.	Addetti	N.	Addetti	N.	Addetti	N.	Addetti
<b>DG</b>	<b>FABBRICAZIONE DI PRODOTTI CHIMICI E DI FIBRE SINTETICHE E ARTIFICIALI</b>									
	2	2	-	-	-	-	-	-	2	2
24	2	2	-	-	-	-	-	-	2	2
24.1	1	1	-	-	-	-	-	-	1	1
24.2	-	-	-	-	-	-	-	-	-	-
24.3	1	1	-	-	-	-	-	-	1	1
24.4	-	-	-	-	-	-	-	-	-	-
24.5	-	-	-	-	-	-	-	-	-	-
24.6	-	-	-	-	-	-	-	-	-	-
24.7	-	-	-	-	-	-	-	-	-	-
<b>DH</b>	<b>FABBRICAZIONE DI ARTICOLI IN GOMMA E MATERIE PLASTICHE</b>									
	1	1	2	13	-	-	-	-	3	14
25	1	1	2	13	-	-	-	-	3	14
25.1	-	-	1	10	-	-	-	-	1	10
25.2	1	1	1	3	-	-	-	-	2	4
<b>DI</b>	<b>FABBRICAZIONE DI PRODOTTI DELLA LAVORAZIONE DI MINERALI NON METALLIFERI</b>									
	20	49	5	26	-	-	1	2	26	77
26	20	49	5	26	-	-	1	2	26	77
26.1	1	4	1	3	-	-	-	-	2	7
26.2	2	3	-	-	-	-	-	-	2	3
26.3	-	-	-	-	-	-	-	-	-	-
26.4	-	-	-	-	-	-	-	-	-	-
26.5	-	-	-	-	-	-	-	-	-	-
26.6	2	10	2	10	-	-	-	-	4	20
26.7	15	32	2	13	-	-	1	2	18	47
26.8	-	-	-	-	-	-	-	-	-	-
<b>DJ</b>	<b>PRODUZIONE DI METALLO E FABBRICAZIONE DI PRODOTTI IN METALLO</b>									
	72	129	13	78	-	-	9	34	94	241
27	-	-	-	-	-	-	1	7	1	7
27.2	-	-	-	-	-	-	-	-	-	-
27.3	-	-	-	-	-	-	-	-	-	-
27.4	-	-	-	-	-	-	-	-	-	-
27.5	-	-	-	-	-	-	1	7	1	7
28	72	129	13	78	-	-	8	27	93	234
28.1	28	46	9	47	-	-	6	18	43	111
28.2	-	-	-	-	-	-	-	-	-	-
28.3	-	-	-	-	-	-	-	-	-	-
28.4	-	-	-	-	-	-	-	-	-	-
28.5	1	9	1	2	-	-	-	-	2	11
28.6	3	4	2	27	-	-	1	8	6	39
28.7	40	70	1	2	-	-	1	1	42	73
<b>DK</b>	<b>FABBRICAZIONE DI MACCHINE ED APPARECCHI MECCANICI, COMPRESI L'INSTALLAZIONE, IL MONTAGGIO, LA RIPARAZIONE E LA MANUTENZIONE</b>									
	8	12	1	7	-	-	3	16	12	35
29	8	12	1	7	-	-	3	16	12	35
29.1	1	1	-	-	-	-	-	-	1	1
29.2	2	2	-	-	-	-	3	16	5	18
29.3	3	7	-	-	-	-	-	-	3	7
29.4	-	-	-	-	-	-	-	-	-	-
29.5	1	1	1	7	-	-	-	-	2	8
29.6	-	-	-	-	-	-	-	-	-	-
29.7	1	1	-	-	-	-	-	-	1	1
<b>DL</b>	<b>FABBRICAZIONE DI MACCHINE ELETTRICHE E DI APPARECCHIATURE ELETTRICHE ED OTTICHE</b>									
	21	46	5	10	-	-	2	4	28	60
30	-	-	-	-	-	-	-	-	-	-
30.0	-	-	-	-	-	-	-	-	-	-
31	6	22	3	7	-	-	1	2	10	31
31.1	-	-	1	3	-	-	-	-	1	3
31.2	2	15	-	-	-	-	-	-	2	15
31.3	-	-	-	-	-	-	-	-	-	-
31.5	-	-	2	4	-	-	-	-	2	4
31.6	4	7	-	-	-	-	1	2	5	9
32	5	5	-	-	-	-	-	-	5	5
32.1	-	-	-	-	-	-	-	-	-	-
32.2	5	5	-	-	-	-	-	-	5	5
32.3	-	-	-	-	-	-	-	-	-	-
33	10	19	2	3	-	-	1	2	13	24
33.1	6	7	2	3	-	-	1	2	9	12
33.2	-	-	-	-	-	-	-	-	-	-
33.3	-	-	-	-	-	-	-	-	-	-
33.4	4	12	-	-	-	-	-	-	4	12
33.5	-	-	-	-	-	-	-	-	-	-
<b>DM</b>	<b>FABBRICAZIONE DI MEZZI DI TRASPORTO</b>									
	-	-	-	-	-	-	1	5	1	5
34	-	-	-	-	-	-	-	-	-	-
34.2	-	-	-	-	-	-	-	-	-	-
34.3	-	-	-	-	-	-	-	-	-	-
35	-	-	-	-	-	-	1	5	1	5
35.1	-	-	-	-	-	-	1	5	1	5
35.2	-	-	-	-	-	-	-	-	-	-
35.4	-	-	-	-	-	-	-	-	-	-
35.5	-	-	-	-	-	-	-	-	-	-

**Tavola 3.9 segue - Imprese artigiane e addetti per forma giuridica, sezione, sottosezione, divisione e gruppo di attività economica, classe di addetti e tipo di comune**

ATTIVITÀ ECONOMICHE CLASSI DI ADDETTI TIPO DI COMUNE	SOCIETÀ									
	IMPRESE INDIVIDUALI		IN NOME COLLETTIVO		COOPERATIVE		ALTRE FORME (a)		TOTALE	
	N.	Addetti	N.	Addetti	N.	Addetti	N.	Addetti	N.	Addetti
<b>DN ALTRE INDUSTRIE MANIFATTURIERE</b>	<b>20</b>	<b>24</b>	<b>2</b>	<b>18</b>	-	-	<b>2</b>	<b>4</b>	<b>24</b>	<b>46</b>
36	19	23	2	18	-	-	2	4	23	45
36.1	13	17	1	17	-	-	1	2	15	36
36.2	-	-	-	-	-	-	1	2	1	2
36.3	-	-	-	-	-	-	-	-	-	-
36.4	-	-	-	-	-	-	-	-	-	-
36.5	-	-	-	-	-	-	-	-	-	-
36.6	6	6	1	1	-	-	-	-	7	7
37	1	1	-	-	-	-	-	-	1	1
37.1	1	1	-	-	-	-	-	-	1	1
37.2	-	-	-	-	-	-	-	-	-	-
<b>F COSTRUZIONI</b>	<b>406</b>	<b>1.191</b>	<b>40</b>	<b>202</b>	<b>3</b>	<b>17</b>	<b>21</b>	<b>77</b>	<b>470</b>	<b>1.487</b>
45	406	1.191	40	202	3	17	21	77	470	1.487
45.1	26	66	4	9	-	-	1	3	31	78
45.2	191	731	28	159	1	7	9	43	229	940
45.3	69	142	5	27	1	9	6	20	81	198
45.4	120	252	3	7	1	1	5	11	129	271
45.5	-	-	-	-	-	-	-	-	-	-
<b>G COMMERCIO ALL'INGROSSO E AL DETTAGLIO; RIPARAZIONE DI AUTOVEICOLI, MOTOCICLI E DI BENI PERSONALI E PER LA CASA</b>	<b>301</b>	<b>454</b>	<b>20</b>	<b>61</b>	-	-	<b>15</b>	<b>42</b>	<b>336</b>	<b>557</b>
50	151	225	8	28	-	-	11	31	170	284
50.2	145	215	7	24	-	-	11	31	163	270
50.4	1	1	1	4	-	-	-	-	2	5
50.5	5	9	-	-	-	-	-	-	5	9
51	12	20	1	2	-	-	-	-	13	22
51.2	1	1	-	-	-	-	-	-	1	1
51.3	5	8	-	-	-	-	-	-	5	8
51.4	-	-	-	-	-	-	-	-	-	-
51.5	4	9	-	-	-	-	-	-	4	9
51.6	2	2	1	2	-	-	-	-	3	4
52	138	209	11	31	-	-	4	11	153	251
52.2	41	70	2	5	-	-	1	2	44	77
52.4	55	91	8	23	-	-	3	9	66	123
52.5	-	-	-	-	-	-	-	-	-	-
52.7	42	48	1	3	-	-	-	-	43	51
<b>H ALBERGHI E RISTORANTI</b>	<b>46</b>	<b>67</b>	<b>3</b>	<b>7</b>	-	-	<b>1</b>	<b>1</b>	<b>50</b>	<b>75</b>
55	46	67	3	7	-	-	1	1	50	75
55.3	12	19	-	-	-	-	-	-	12	19
55.4	34	48	3	7	-	-	1	1	38	56
<b>I TRASPORTI, MAGAZZINAGGIO E COMUNICAZIONI</b>	<b>60</b>	<b>118</b>	<b>9</b>	<b>46</b>	-	-	<b>2</b>	<b>3</b>	<b>71</b>	<b>167</b>
60	56	111	9	46	-	-	2	3	67	160
60.1	-	-	-	-	-	-	-	-	-	-
60.2	56	111	9	46	-	-	2	3	67	160
61	-	-	-	-	-	-	-	-	-	-
61.2	-	-	-	-	-	-	-	-	-	-
63	4	7	-	-	-	-	-	-	4	7
63.1	2	2	-	-	-	-	-	-	2	2
63.2	2	5	-	-	-	-	-	-	2	5
<b>K ATTIVITÀ IMMOBILIARI, NOLEGGIO, INFORMATICA, RICERCA, ALTRE ATTIVITÀ PROFESSIONALI ED IMPRENDITORIALI</b>	<b>59</b>	<b>98</b>	<b>4</b>	<b>7</b>	<b>1</b>	<b>14</b>	-	-	<b>64</b>	<b>119</b>
72	4	6	1	2	-	-	-	-	5	8
72.5	4	6	1	2	-	-	-	-	5	8
74	55	92	3	5	1	14	-	-	59	111
74.7	34	67	2	3	-	-	-	-	36	70
74.8	21	25	1	2	1	14	-	-	23	41
<b>O ALTRI SERVIZI PUBBLICI, SOCIALI E PERSONALI</b>	<b>205</b>	<b>276</b>	<b>1</b>	<b>8</b>	-	-	<b>7</b>	<b>21</b>	<b>213</b>	<b>305</b>
90	3	3	-	-	-	-	-	-	3	3
90.0	3	3	-	-	-	-	-	-	3	3
93	202	273	1	8	-	-	7	21	210	302
93.0	202	273	1	8	-	-	7	21	210	302
<b>TOTALE</b>	<b>1.411</b>	<b>2.893</b>	<b>139</b>	<b>674</b>	<b>5</b>	<b>32</b>	<b>82</b>	<b>297</b>	<b>1.637</b>	<b>3.896</b>
<b>CLASSE DI ADDETTI</b>										
1	871	871	14	14	2	2	5	5	892	892
2	232	464	29	58	-	-	34	68	295	590
3 - 5	226	820	60	229	-	-	33	120	319	1.169
6 - 9	61	438	22	170	2	16	7	56	92	680
10 e più	21	300	14	203	1	14	3	48	39	565
<b>TOTALE</b>	<b>1.411</b>	<b>2.893</b>	<b>139</b>	<b>674</b>	<b>5</b>	<b>32</b>	<b>82</b>	<b>297</b>	<b>1.637</b>	<b>3.896</b>
<b>TIPO DI COMUNE</b>										
- Comune capoluogo	329	743	36	175	-	-	27	98	392	1.016
- Altri comuni	1.082	2.150	103	499	5	32	55	199	1.245	2.880
<b>TOTALE</b>	<b>1.411</b>	<b>2.893</b>	<b>139</b>	<b>674</b>	<b>5</b>	<b>32</b>	<b>82</b>	<b>297</b>	<b>1.637</b>	<b>3.896</b>

(a) Comprende le società semplici o di fatto e le "altre forme" di impresa



**Tavola 3.10 - Esercizi di commercio ambulante (commercio su aree pubbliche) e relativi addetti per classe di addetti, classe e categoria di attività economica**

ATTIVITÀ ECONOMICHE	ESERCIZI CON ADDETTI						TOTALE		
	1	2	3 - 5		6 E PIÙ		Esercizi	ADDETTI	
			Esercizi	Addetti	Esercizi	Addetti		In complesso	Di cui titolari e familiari
<b>52.62 Commercio al dettaglio ambulante in banchi e nei mercati</b>	<b>32</b>	<b>24</b>	<b>5</b>	<b>16</b>	-	-	<b>61</b>	<b>96</b>	<b>94</b>
52.62.1 Commercio al dettaglio ambulante in banchi e nei mercati alimentari e bevande	2	6	-	-	-	-	8	14	14
52.62.2 Commercio al dettaglio ambulante in banchi e nei mercati di tessuti	6	1	-	-	-	-	7	8	8
52.62.3 Commercio al dettaglio ambulante in banchi e mercati di articoli di abbigliamento	9	6	1	3	-	-	16	24	22
52.62.4 Commercio al dettaglio ambulante in banchi e nei mercati di calzature e pelletterie	2	4	2	7	-	-	8	17	17
52.62.5 Commercio al dettaglio ambulante in banchi e nei mercati di mobili e articoli diversi per uso domestico	-	4	1	3	-	-	5	11	11
52.62.6 Commercio al dettaglio ambulante in banchi e nei mercati di articoli di occasione sia nuovi che usati	-	-	-	-	-	-	-	-	-
52.62.7 Commercio al dettaglio ambulante in banchi e nei mercati di altri articoli n.c.a.	13	3	1	3	-	-	17	22	22
<b>52.63 Commercio al dettaglio effettuato in altre forme al di fuori di negozi</b>	<b>112</b>	<b>30</b>	<b>1</b>	<b>3</b>	-	-	<b>143</b>	<b>175</b>	<b>173</b>
52.63.3 Commercio al dettaglio effettuato in posti mobili di alimentari e bevande	26	7	-	-	-	-	33	40	39
52.63.4 Commercio al dettaglio effettuato in posti mobili di tessuti e articoli di abbigliamento	43	14	-	-	-	-	57	71	70
52.63.5 Altro commercio ambulante in posti mobili	43	9	1	3	-	-	53	64	64
<b>TOTALE</b>	<b>144</b>	<b>54</b>	<b>6</b>	<b>19</b>	-	-	<b>204</b>	<b>271</b>	<b>267</b>

**Tavola 3.11 - Esercizi di commercio ambulante (commercio su aree pubbliche) e relativi addetti per categoria posizionale, diffusione territoriale, numero di mezzi di trasporto in dotazione agli esercizi stessi e per classe e categoria di attività economica**

ATTIVITÀ ECONOMICHE	ADDETTI				ESERCIZI CON ATTIVITÀ COMMERCIALE SVOLTA			MEZZI DI TRASPORTO					
	Esercizi	Titolari	Familiari coadiuvanti	Altro personale	Totale	In un solo comune	In più comuni	Motoveicoli	Autovetture	Autocarri	Autonegozi	Altri	Esercizi con mezzi di trasporto non indicati (a)
<b>52.62 Commercio al dettaglio ambulante in banchi e nei mercati</b>	<b>61</b>	<b>61</b>	<b>33</b>	<b>2</b>	<b>96</b>	<b>8</b>	<b>53</b>	<b>3</b>	<b>8</b>	<b>45</b>	-	-	<b>6</b>
52.62.1 Commercio al dettaglio ambulante in banchi e nei mercati alimentari e bevande	8	8	6	-	14	3	5	2	-	5	-	-	1
52.62.2 Commercio al dettaglio ambulante in banchi e nei mercati di tessuti	7	7	1	-	8	-	7	-	1	6	-	-	-
52.62.3 Commercio al dettaglio ambulante in banchi e mercati di articoli di abbigliamento	16	16	6	2	24	-	16	1	4	11	-	-	-
52.62.4 Commercio al dettaglio ambulante in banchi e nei mercati di calzature e pelletterie	8	8	9	-	17	1	7	-	-	6	-	-	2
52.62.5 Commercio al dettaglio ambulante in banchi e nei mercati di mobili e articoli diversi per uso domestico	5	5	6	-	11	-	5	-	1	4	-	-	-
52.62.6 Commercio al dettaglio ambulante in banchi e nei mercati di articoli di occasione sia nuovi che usati	-	-	-	-	-	-	-	-	-	-	-	-	-
52.62.7 Commercio al dettaglio ambulante in banchi e nei mercati di altri articoli n.c.a.	17	17	5	-	22	4	13	-	2	13	-	-	3
<b>52.63 Commercio al dettaglio effettuato in altre forme al di fuori di negozi</b>	<b>143</b>	<b>143</b>	<b>30</b>	<b>2</b>	<b>175</b>	<b>5</b>	<b>138</b>	<b>12</b>	<b>9</b>	<b>132</b>	<b>4</b>	<b>8</b>	<b>2</b>
52.63.3 Commercio al dettaglio effettuato in posti mobili di alimentari e bevande	33	33	6	1	40	2	31	9	2	19	4	2	1
52.63.4 Commercio al dettaglio effettuato in posti mobili di tessuti e articoli di abbigliamento	57	57	13	1	71	3	54	-	5	48	-	4	-
52.63.5 Altro commercio ambulante in posti mobili	53	53	11	-	64	-	53	3	2	65	-	2	1
<b>TOTALE</b>	<b>204</b>	<b>204</b>	<b>63</b>	<b>4</b>	<b>271</b>	<b>13</b>	<b>191</b>	<b>15</b>	<b>17</b>	<b>177</b>	<b>4</b>	<b>8</b>	<b>8</b>

(a) Comprende gli esercizi di commercio ambulante non interessati al fenomeno e quelli che, pur disponendo di mezzi di trasporto, non hanno fornito risposta

## Le Istituzioni

**Tavola 3.12 - Istituzioni per classe di addetti, forma istituzionale e tipo di comune**

FORME ISTITUZIONALI TIPO DI COMUNE	CLASSI DI ADDETTI										Totale	
	0 - 1	2	3 - 5	6 - 9	10 - 19	20 - 49	50 - 99	100 - 199	200 - 499	500 - 999		1000 e più
Ministero o organo costituzionale	-	-	-	-	-	-	-	-	-	-	-	-
Ente locale (regione, provincia, comune)	-	-	4	18	25	2	2	2	-	-	-	53
Comunità montana	-	-	-	-	2	2	-	-	-	-	-	4
Ente sanitario pubblico	-	-	-	-	-	-	-	-	2	1	-	3
Ente di previdenza	-	-	-	-	-	-	-	-	-	-	-	-
Ente economico o ente di ricerca	-	-	1	1	-	2	-	-	-	-	-	4
Ente di assistenza, culturale, sportivo	-	-	-	-	-	-	-	1	-	-	-	1
Associazione riconosciuta o fondazione	56	5	1	2	1	1	-	-	-	-	-	66
Associazione non riconosciuta	22	2	1	-	1	-	-	-	-	-	-	26
Altra forma	-	-	-	1	1	-	-	-	-	-	-	2
<b>TOTALE</b>	<b>78</b>	<b>7</b>	<b>7</b>	<b>22</b>	<b>30</b>	<b>7</b>	<b>2</b>	<b>3</b>	<b>2</b>	<b>1</b>	-	<b>159</b>
di cui:												
- istituzioni pubbliche	-	-	5	20	28	6	2	3	2	1	-	67
- istituzioni sociali private	78	7	2	2	2	1	-	-	-	-	-	92
TIPO DI COMUNE												
- Comune capoluogo	20	2	1	2	2	3	-	2	-	1	-	33
- Altri comuni	58	5	6	20	28	4	2	1	2	-	-	126
<b>TOTALE</b>	<b>78</b>	<b>7</b>	<b>7</b>	<b>22</b>	<b>30</b>	<b>7</b>	<b>2</b>	<b>3</b>	<b>2</b>	<b>1</b>	-	<b>159</b>

**Tavola 3.13 - Addetti alle istituzioni per classe di addetti e forma istituzionale**

FORME ISTITUZIONALI	CLASSI DI ADDETTI										Totale	
	1	2	3 - 5	6 - 9	10 - 19	20 - 49	50 - 99	100 - 199	200 - 499	500 - 999		1000 e più
Ministero o organo costituzionale	-	-	-	-	-	-	-	-	-	-	-	-
Ente locale (regione, provincia, comune)	-	-	14	134	320	53	128	359	-	-	-	1.008
Comunità montana	-	-	-	-	29	47	-	-	-	-	-	76
Ente sanitario pubblico	-	-	-	-	-	-	-	-	484	646	-	1.130
Ente di previdenza	-	-	-	-	-	-	-	-	-	-	-	-
Ente economico o ente di ricerca	-	-	5	6	-	48	-	-	-	-	-	59
Ente di assistenza, culturale, sportivo	-	-	-	-	-	-	-	145	-	-	-	145
Associazione riconosciuta o fondazione	15	10	3	16	17	27	-	-	-	-	-	88
Associazione non riconosciuta	1	4	4	-	19	-	-	-	-	-	-	28
Altra forma	-	-	-	7	12	-	-	-	-	-	-	19
<b>TOTALE</b>	<b>16</b>	<b>14</b>	<b>26</b>	<b>163</b>	<b>397</b>	<b>175</b>	<b>128</b>	<b>504</b>	<b>484</b>	<b>646</b>	-	<b>2.553</b>
di cui addetti alle:												
- istituzioni pubbliche	-	-	19	147	361	148	128	504	484	646	-	2.437
- istituzioni sociali private	16	14	7	16	36	27	-	-	-	-	-	116

**Tavola 3.14 - Istituzioni per classe di addetti, sezione, sottosezione, divisione, gruppo di attività economica e tipo di comune**

ATTIVITÀ ECONOMICHE TIPO DI COMUNE		CLASSI DI ADDETTI										Totale	
		0 - 1	2	3 - 5	6 - 9	10 - 19	20 - 49	50 - 99	100 - 199	199 - 499	500 - 999		1000 e più
<b>L</b>	<b>PUBBLICA AMMINISTRAZIONE E DIFESA; ASSICURAZIONE SOCIALE OBBLIGATORIA</b>	-	-	4	19	28	5	2	2	-	-	-	<b>60</b>
75		-	-	4	19	28	5	2	2	-	-	-	<b>60</b>
75.1		-	-	4	19	28	5	2	2	-	-	-	<b>60</b>
<b>M</b>	<b>ISTRUZIONE</b>	1	3	2	-	-	1	-	-	-	-	-	<b>7</b>
80		1	3	2	-	-	1	-	-	-	-	-	<b>7</b>
80.1		-	3	2	-	-	-	-	-	-	-	-	<b>5</b>
80.2		-	-	-	-	-	1	-	-	-	-	-	<b>1</b>
80.3		1	-	-	-	-	-	-	-	-	-	-	<b>1</b>
<b>N</b>	<b>SANITÀ E ALTRI SERVIZI SOCIALI</b>	-	1	-	-	-	-	-	1	2	1	-	<b>5</b>
85		-	1	-	-	-	-	-	1	2	1	-	<b>5</b>
85.1		-	-	-	-	-	-	-	-	2	1	-	<b>3</b>
85.3		-	1	-	-	-	-	-	1	-	-	-	<b>2</b>
<b>O</b>	<b>ALTRI SERVIZI PUBBLICI, SOCIALI E PERSONALI</b>	77	3	1	3	2	1	-	-	-	-	-	<b>87</b>
91		54	2	1	2	1	1	-	-	-	-	-	<b>61</b>
91.1		6	1	-	-	1	1	-	-	-	-	-	<b>9</b>
91.3		48	1	1	2	-	-	-	-	-	-	-	<b>52</b>
92		23	1	-	1	1	-	-	-	-	-	-	<b>26</b>
92.3		2	-	-	-	-	-	-	-	-	-	-	<b>2</b>
92.5		1	-	-	-	-	-	-	-	-	-	-	<b>1</b>
92.6		19	1	-	1	1	-	-	-	-	-	-	<b>22</b>
92.7		1	-	-	-	-	-	-	-	-	-	-	<b>1</b>
<b>TOTALE</b>		<b>78</b>	<b>7</b>	<b>7</b>	<b>22</b>	<b>30</b>	<b>7</b>	<b>2</b>	<b>3</b>	<b>2</b>	<b>1</b>	-	<b>159</b>
di cui:													
	- istituzioni pubbliche	-	-	5	20	28	6	2	3	2	1	-	<b>67</b>
	- istituzioni sociali private	78	7	2	2	2	1	-	-	-	-	-	<b>92</b>
TIPO DI COMUNE													
	- Comune capoluogo	20	2	1	2	2	3	-	2	-	1	-	<b>33</b>
	- Altri comuni	58	5	6	20	28	4	2	1	2	-	-	<b>126</b>
<b>TOTALE</b>		<b>78</b>	<b>7</b>	<b>7</b>	<b>22</b>	<b>30</b>	<b>7</b>	<b>2</b>	<b>3</b>	<b>2</b>	<b>1</b>	-	<b>159</b>

**Tavola 3.15 - Addetti alle istituzioni per classe di addetti e sezione, sottosezione, divisione e gruppo di attività economica**

ATTIVITÀ ECONOMICHE		CLASSI DI ADDETTI										Totale	
		1	2	3 - 5	6 - 9	10 - 19	20 - 49	50 - 99	100 - 199	200 - 499	500 - 999		1000 e più
<b>L</b>	<b>PUBBLICA AMMINISTRAZIONE E DIFESA; ASSICURAZIONE SOCIALE OBBLIGATORIA</b>	-	-	14	140	361	122	128	359	-	-	-	<b>1.124</b>
75		-	-	14	140	361	122	128	359	-	-	-	<b>1.124</b>
75.1		-	-	14	140	361	122	128	359	-	-	-	<b>1.124</b>
<b>M</b>	<b>ISTRUZIONE</b>	1	6	7	-	-	27	-	-	-	-	-	<b>41</b>
80		1	6	7	-	-	27	-	-	-	-	-	<b>41</b>
80.1		-	6	7	-	-	-	-	-	-	-	-	<b>13</b>
80.2		-	-	-	-	-	27	-	-	-	-	-	<b>27</b>
80.3		1	-	-	-	-	-	-	-	-	-	-	<b>1</b>
<b>N</b>	<b>SANITÀ E ALTRI SERVIZI SOCIALI</b>	-	2	-	-	-	-	-	145	484	646	-	<b>1.277</b>
85		-	2	-	-	-	-	-	145	484	646	-	<b>1.277</b>
85.1		-	-	-	-	-	-	-	-	484	646	-	<b>1.130</b>
85.3		-	2	-	-	-	-	-	145	-	-	-	<b>147</b>
<b>O</b>	<b>ALTRI SERVIZI PUBBLICI, SOCIALI E PERSONALI</b>	15	6	5	23	36	26	-	-	-	-	-	<b>111</b>
91		12	4	5	14	19	26	-	-	-	-	-	<b>80</b>
91.1		4	2	-	-	19	26	-	-	-	-	-	<b>51</b>
91.3		8	2	5	14	-	-	-	-	-	-	-	<b>29</b>
92		3	2	-	9	17	-	-	-	-	-	-	<b>31</b>
92.6		3	2	-	9	17	-	-	-	-	-	-	<b>31</b>
<b>TOTALE</b>		<b>16</b>	<b>14</b>	<b>26</b>	<b>163</b>	<b>397</b>	<b>175</b>	<b>128</b>	<b>504</b>	<b>484</b>	<b>646</b>	-	<b>2.553</b>
di cui addetti alle:													
	- istituzioni pubbliche	-	-	19	147	361	148	128	504	484	646	-	<b>2.437</b>
	- istituzioni sociali private	16	14	7	16	36	27	-	-	-	-	-	<b>116</b>

**Tavola 3.16 - Istituzioni e unità locali dipendenti secondo la diffusione territoriale per sezione, sottosezione, divisione e gruppo di attività economica, classe di addetti e tipo di comune**

ATTIVITÀ ECONOMICHE CLASSI DI ADDETTI TIPO DI COMUNE		ISTITUZIONI A DIFFUSIONE											
		COMUNALE		PROVINCIALE		REGIONALE		NAZIONALE		TOTALE			
		Istituzioni	Unità locali	DI CUI PLURILocalizzate		Istituzioni	Unità locali	Istituzioni	Unità locali	Istituzioni	Unità locali	Istituzioni	Unità locali
<b>L</b>	<b>PUBBLICA AMMINISTRAZIONE E DIFESA; ASSICURAZIONE SOCIALE OBBLIGATORIA</b>			<b>60</b>	<b>107</b>								
75		60	107	20	67	-	-	-	-	-	-	60	107
75.1		60	107	20	67	-	-	-	-	-	-	60	107
<b>M</b>	<b>ISTRUZIONE</b>	<b>7</b>	<b>7</b>	-	-	-	-	-	-	-	-	<b>7</b>	<b>7</b>
80		7	7	-	-	-	-	-	-	-	-	7	7
80.1		5	5	-	-	-	-	-	-	-	-	5	5
80.2		1	1	-	-	-	-	-	-	-	-	1	1
80.3		1	1	-	-	-	-	-	-	-	-	1	1
<b>N</b>	<b>SANITÀ E ALTRI SERVIZI SOCIALI</b>	<b>2</b>	<b>2</b>	-	-	<b>3</b>	<b>40</b>	-	-	-	-	<b>5</b>	<b>42</b>
85		2	2	-	-	3	40	-	-	-	-	5	42
85.1		-	-	-	-	3	40	-	-	-	-	3	40
85.3		2	2	-	-	-	-	-	-	-	-	2	2
<b>O</b>	<b>ALTRI SERVIZI PUBBLICI, SOCIALI E PERSONALI</b>	<b>87</b>	<b>92</b>	<b>3</b>	<b>8</b>	-	-	-	-	-	-	<b>87</b>	<b>92</b>
91		61	63	2	4	-	-	-	-	-	-	61	63
91.1		9	9	-	-	-	-	-	-	-	-	9	9
91.3		52	54	2	4	-	-	-	-	-	-	52	54
<b>92</b>		<b>26</b>	<b>29</b>	<b>1</b>	<b>4</b>	-	-	-	-	-	-	<b>26</b>	<b>29</b>
92.3		2	2	-	-	-	-	-	-	-	-	2	2
92.5		1	1	-	-	-	-	-	-	-	-	1	1
92.6		22	25	1	4	-	-	-	-	-	-	22	25
92.7		1	1	-	-	-	-	-	-	-	-	1	1
<b>TOTALE</b>		<b>156</b>	<b>208</b>	<b>23</b>	<b>75</b>	<b>3</b>	<b>40</b>	-	-	-	-	<b>159</b>	<b>248</b>
di cui:													
	- istituzioni pubbliche	64	112	21	69	3	40	-	-	-	-	67	152
	- istituzioni sociali private	92	96	2	6	-	-	-	-	-	-	92	96
<b>CLASSE DI ADDETTI</b>													
0 - 1		78	82	2	6	-	-	-	-	-	-	78	82
2		7	7	-	-	-	-	-	-	-	-	7	7
3 - 5		7	8	1	2	-	-	-	-	-	-	7	8
6 - 9		22	28	6	12	-	-	-	-	-	-	22	28
10 - 19		30	48	9	27	-	-	-	-	-	-	30	48
20 - 49		7	12	2	7	-	-	-	-	-	-	7	12
50 - 99		2	14	2	14	-	-	-	-	-	-	2	14
100 - 199		3	9	1	7	-	-	-	-	-	-	3	9
200 - 499		-	-	-	-	2	23	-	-	-	-	2	23
500 - 999		-	-	-	-	1	17	-	-	-	-	1	17
<b>TOTALE</b>		<b>156</b>	<b>208</b>	<b>23</b>	<b>75</b>	<b>3</b>	<b>40</b>	-	-	-	-	<b>159</b>	<b>248</b>
<b>TIPO DI COMUNE</b>													
	- Comune capoluogo	32	40	3	11	1	17	-	-	-	-	33	57
	- Altri comuni	124	168	20	64	2	23	-	-	-	-	126	191
<b>TOTALE</b>		<b>156</b>	<b>208</b>	<b>23</b>	<b>75</b>	<b>3</b>	<b>40</b>	-	-	-	-	<b>159</b>	<b>248</b>

**Tavola 3.17 - Istituzioni e addetti secondo il numero di unità locali per sezione, sottosezione, divisione e gruppo di attività economica, classe di addetti e tipo di comune**

ATTIVITÀ ECONOMICHE CLASSI DI ADDETTI TIPO DI COMUNE	ISTITUZIONI UNILOCA- LIZZATE	ISTITUZIONI PLURILocalizzate CON UNITÀ LOCALI										TOTALE	
		2		3		4		5 E PIÙ					
		N.	Addetti	N.	Addetti	N.	Addetti	N.	Addetti	N.	Addetti	N.	Addetti
<b>L</b>	<b>PUBBLICA AMMINISTRA- ZIONE E DIFESA; ASSICU- RAZIONE SOCIALE OBBLI- GATORIA</b>	<b>40</b>	<b>594</b>	<b>11</b>	<b>123</b>	<b>3</b>	<b>34</b>	<b>1</b>	<b>12</b>	<b>5</b>	<b>361</b>	<b>60</b>	<b>1.124</b>
75		40	594	11	123	3	34	1	12	5	361	60	1.124
75.1		40	594	11	123	3	34	1	12	5	361	60	1.124
<b>M</b>	<b>ISTRUZIONE</b>	<b>7</b>	<b>41</b>	-	-	-	-	-	-	-	-	<b>7</b>	<b>41</b>
80		7	41	-	-	-	-	-	-	-	-	7	41
80.1		5	13	-	-	-	-	-	-	-	-	5	13
80.2		1	27	-	-	-	-	-	-	-	-	1	27
80.3		1	1	-	-	-	-	-	-	-	-	1	1
<b>N</b>	<b>SANITÀ E ALTRI SERVIZI SOCIALI</b>	<b>2</b>	<b>147</b>	-	-	-	-	-	-	<b>3</b>	<b>1.130</b>	<b>5</b>	<b>1.277</b>
85		2	147	-	-	-	-	-	-	3	1.130	5	1.277
85.1		-	-	-	-	-	-	-	-	3	1.130	3	1.130
85.3		2	147	-	-	-	-	-	-	-	-	2	147
<b>O</b>	<b>ALTRI SERVIZI PUBBLICI, SOCIALI E PERSONALI</b>	<b>84</b>	<b>104</b>	<b>2</b>	<b>7</b>	-	-	<b>1</b>	-	-	-	<b>87</b>	<b>111</b>
91		59	73	2	7	-	-	-	-	-	-	61	80
91.1		9	51	-	-	-	-	-	-	-	-	9	51
91.3		50	22	2	7	-	-	-	-	-	-	52	29
<b>92</b>		<b>25</b>	<b>31</b>	-	-	-	-	<b>1</b>	-	-	-	<b>26</b>	<b>31</b>
92.3		2	-	-	-	-	-	-	-	-	-	2	-
92.5		1	-	-	-	-	-	-	-	-	-	1	-
92.6		21	31	-	-	-	-	1	-	-	-	22	31
92.7		1	-	-	-	-	-	-	-	-	-	1	-
<b>TOTALE</b>		<b>133</b>	<b>886</b>	<b>13</b>	<b>130</b>	<b>3</b>	<b>34</b>	<b>2</b>	<b>12</b>	<b>8</b>	<b>1.491</b>	<b>159</b>	<b>2.553</b>
di cui:													
- istituzioni pubbliche		43	770	12	130	3	34	1	12	8	1.491	67	2.437
- istituzioni sociali private		90	116	1	-	-	-	1	-	-	-	92	116
CLASSE DI ADDETTI													
0 - 1		76	16	1	-	-	-	1	-	-	-	78	16
2		7	14	-	-	-	-	-	-	-	-	7	14
3 - 5		6	23	1	3	-	-	-	-	-	-	7	26
6 - 9		16	117	6	46	-	-	-	-	-	-	22	163
10 - 19		21	285	4	56	3	34	1	12	1	10	30	397
20 - 49		5	124	1	25	-	-	-	-	1	26	7	175
50 - 99		-	-	-	-	-	-	-	-	2	128	2	128
100 - 199		2	307	-	-	-	-	-	-	1	197	3	504
200 - 499		-	-	-	-	-	-	-	-	2	484	2	484
500 - 999		-	-	-	-	-	-	-	-	1	646	1	646
<b>TOTALE</b>		<b>133</b>	<b>886</b>	<b>13</b>	<b>130</b>	<b>3</b>	<b>34</b>	<b>2</b>	<b>12</b>	<b>8</b>	<b>1.491</b>	<b>159</b>	<b>2.553</b>
TIPO DI COMUNE													
- Comune capoluogo		29	291	2	7	-	-	-	-	2	843	33	1.141
- Altri comuni		104	595	11	123	3	34	2	12	6	648	126	1.412
<b>TOTALE</b>		<b>133</b>	<b>886</b>	<b>13</b>	<b>130</b>	<b>3</b>	<b>34</b>	<b>2</b>	<b>12</b>	<b>8</b>	<b>1.491</b>	<b>159</b>	<b>2.553</b>

**Tavola 3.18 - Istituzioni e addetti che utilizzano attrezzature informatiche, beni capitali in leasing, che sono consorziate o associate con altre strutture per sezione, sottosezione, divisione e gruppo di attività economica, classe di addetti e tipo di comune**

ATTIVITÀ ECONOMICHE CLASSI DI ADDETTI TIPO DI COMUNE	TOTALE ISTITUZIONI (a)		DI CUI ISTITUZIONI					
	N.	Addetti	CON UTILIZZO DI ATTREZZATURE INFORMATICHE		CON UTILIZZO DI BENI CAPITALI IN LEASING		CONSORZiate O ASSOCIATE TEMPORANEAMENTE (b)	
			N.	Addetti	N.	Addetti	N.	Addetti
<b>L PUBBLICA AMMINISTRAZIONE E DIFESA; ASSICURAZIONE SOCIALE OBBLIGATORIA</b>	<b>60</b>	<b>1.124</b>	<b>17</b>	<b>489</b>	<b>4</b>	<b>46</b>	<b>9</b>	<b>104</b>
75	60	1.124	17	489	4	46	9	104
75.1	60	1.124	17	489	4	46	9	104
<b>M ISTRUZIONE</b>	<b>7</b>	<b>41</b>	*	*	*	*	*	*
80	7	41	*	*	*	*	*	*
80.1	5	13	-	-	-	-	-	-
80.2	1	27	*	*	*	*	*	*
80.3	1	1	*	*	*	*	*	*
<b>N SANITÀ E ALTRI SERVIZI SOCIALI</b>	<b>5</b>	<b>1.277</b>	*	*	*	*	*	*
85	5	1.277	*	*	*	*	*	*
85.1	3	1.130	*	*	*	*	*	*
85.3	2	147	*	*	*	*	*	*
<b>O ALTRI SERVIZI PUBBLICI, SOCIALI E PERSONALI</b>	<b>87</b>	<b>111</b>	<b>10</b>	<b>62</b>	<b>1</b>	<b>1</b>	<b>8</b>	<b>55</b>
91	61	80	*	*	*	*	*	*
91.1	9	51	5	47	1	1	3	46
91.3	52	29	3	14	-	-	1	7
<b>92</b>	<b>26</b>	<b>31</b>	*	*	*	*	*	*
92.3	2	-	*	*	*	*	*	*
92.5	1	-	*	*	*	*	*	*
92.6	22	31	2	1	-	-	4	2
92.7	1	-	*	*	*	*	*	*
<b>TOTALE</b>	<b>159</b>	<b>2.553</b>	<b>32</b>	<b>1.684</b>	<b>6</b>	<b>192</b>	<b>18</b>	<b>160</b>
di cui:								
- istituzioni pubbliche	67	2.437	22	1.652	5	191	11	137
- istituzioni sociali private	92	116	10	32	1	1	7	23
<b>CLASSE DI ADDETTI</b>								
0 - 1	78	16	7	4	1	1	6	4
2	7	14	1	2	-	-	-	-
3 - 5	7	26	-	-	-	-	2	8
6 - 9	22	163	3	20	2	14	3	22
10 - 19	30	397	*	*	*	*	*	*
20 - 49	7	175	4	100	1	22	2	51
50 - 99	2	128	*	*	*	*	*	*
1000 e più	6	1.634	4	1.292	1	145	-	-
<b>TOTALE</b>	<b>159</b>	<b>2.553</b>	<b>32</b>	<b>1.684</b>	<b>6</b>	<b>192</b>	<b>18</b>	<b>160</b>
<b>TIPO DI COMUNE</b>								
- Comune capoluogo	33	1.141	8	867	1	1	5	65
- Altri comuni	126	1.412	24	817	5	191	13	95
<b>TOTALE</b>	<b>159</b>	<b>2.553</b>	<b>32</b>	<b>1.684</b>	<b>6</b>	<b>192</b>	<b>18</b>	<b>160</b>

(a) Riferito alle istituzioni censite in complesso  
(b) Con altre strutture (imprese o istituzioni)

## Le unità locali delle imprese

**Tavola 3.19 - Unità locali delle imprese per classe di addetti, sezione, sottosezione, divisione, gruppo di attività economica e tipo di comune**

ATTIVITÀ ECONOMICHE TIPO DI COMUNE	CLASSI DI ADDETTI											Unità locali senza ad- detti	Totale	
	1	2	3 - 5	6 - 9	10 - 19	20 - 49	50 - 99	100 - 199	200 - 499	500 - 999	1000 e più			
<b>A AGRICOLTURA, CACCIA E SILVICOLTURA</b>	19	3	4	-	-	-	-	-	-	-	-	-	-	26
<b>01</b>	3	-	1	-	-	-	-	-	-	-	-	-	-	4
01.1	-	-	-	-	-	-	-	-	-	-	-	-	-	-
01.2	-	-	-	-	-	-	-	-	-	-	-	-	-	-
01.4	3	-	1	-	-	-	-	-	-	-	-	-	-	4
01.5	-	-	-	-	-	-	-	-	-	-	-	-	-	-
<b>02</b>	16	3	3	-	-	-	-	-	-	-	-	-	-	22
02.0	16	3	3	-	-	-	-	-	-	-	-	-	-	22
<b>B PESCA, PISCICOLTURA E SERVIZI CONNESSI</b>	5	-	-	-	-	-	-	-	-	-	-	-	-	5
<b>05</b>	5	-	-	-	-	-	-	-	-	-	-	-	-	5
05.0	5	-	-	-	-	-	-	-	-	-	-	-	-	5
<b>C ESTRAZIONE DI MINE- RALI</b>	7	4	3	4	2	-	-	1	-	-	-	-	-	21
<b>CA ESTRAZIONE DI MINE- RALI ENERGETICI</b>	-	-	-	-	-	-	-	-	-	-	-	-	-	-
<b>10</b>	-	-	-	-	-	-	-	-	-	-	-	-	-	-
10.1	-	-	-	-	-	-	-	-	-	-	-	-	-	-
10.2	-	-	-	-	-	-	-	-	-	-	-	-	-	-
10.3	-	-	-	-	-	-	-	-	-	-	-	-	-	-
<b>11</b>	-	-	-	-	-	-	-	-	-	-	-	-	-	-
11.1	-	-	-	-	-	-	-	-	-	-	-	-	-	-
11.2	-	-	-	-	-	-	-	-	-	-	-	-	-	-
<b>12</b>	-	-	-	-	-	-	-	-	-	-	-	-	-	-
12.0	-	-	-	-	-	-	-	-	-	-	-	-	-	-
<b>CB ESTRAZIONE DI MINE- RALI NON ENERGETICI</b>	7	4	3	4	2	-	-	1	-	-	-	-	-	21
<b>13</b>	-	-	-	-	-	-	-	-	-	-	-	-	-	-
13.1	-	-	-	-	-	-	-	-	-	-	-	-	-	-
13.2	-	-	-	-	-	-	-	-	-	-	-	-	-	-
<b>14</b>	7	4	3	4	2	-	-	1	-	-	-	-	-	21
14.1	2	-	1	1	1	-	-	-	-	-	-	-	-	5
14.2	5	3	2	3	1	-	-	1	-	-	-	-	-	15
14.3	-	-	-	-	-	-	-	-	-	-	-	-	-	-
14.4	-	-	-	-	-	-	-	-	-	-	-	-	-	-
14.5	-	1	-	-	-	-	-	-	-	-	-	-	-	1
<b>D ATTIVITÀ MANIFATTU- RIERE</b>	309	98	119	44	35	27	4	1	5	-	-	-	-	642
<b>DA INDUSTRIE ALIMENTARI, DELLE BEVANDE E DEL TABACCO</b>	57	35	37	9	7	3	-	-	1	-	-	-	-	149
<b>15</b>	57	35	37	9	7	3	-	-	1	-	-	-	-	149
15.1	3	4	2	1	-	1	-	-	-	-	-	-	-	11
15.2	-	-	-	-	-	-	-	-	-	-	-	-	-	-
15.3	-	1	1	1	-	-	-	-	-	-	-	-	-	3
15.4	11	4	5	-	-	-	-	-	-	-	-	-	-	20
15.5	3	4	2	3	3	1	-	-	1	-	-	-	-	17
15.6	13	1	2	1	-	-	-	-	-	-	-	-	-	17
15.7	-	-	-	-	-	-	-	-	-	-	-	-	-	-
15.8	27	21	23	3	3	1	-	-	-	-	-	-	-	78
15.9	-	-	2	-	1	-	-	-	-	-	-	-	-	3
<b>16</b>	-	-	-	-	-	-	-	-	-	-	-	-	-	-
16.0	-	-	-	-	-	-	-	-	-	-	-	-	-	-
<b>DB INDUSTRIE TESSILI E DELL'ABBIGLIAMENTO</b>	34	2	11	7	11	10	2	-	2	-	-	-	-	79
<b>17</b>	9	1	6	3	3	-	-	-	-	-	-	-	-	22
17.1	-	-	-	-	-	-	-	-	-	-	-	-	-	-
17.2	-	-	-	-	1	-	-	-	-	-	-	-	-	1
17.3	-	-	-	-	-	-	-	-	-	-	-	-	-	-
17.4	2	-	-	1	-	-	-	-	-	-	-	-	-	3
17.5	3	-	5	1	-	-	-	-	-	-	-	-	-	9
17.6	-	-	-	-	-	-	-	-	-	-	-	-	-	-
17.7	4	1	1	1	2	-	-	-	-	-	-	-	-	9
<b>18</b>	25	1	5	4	8	10	2	-	2	-	-	-	-	57
18.1	-	-	-	-	-	-	-	-	-	-	-	-	-	-
18.2	24	1	5	4	7	10	2	-	2	-	-	-	-	55
18.3	1	-	-	-	1	-	-	-	-	-	-	-	-	2
<b>DC INDUSTRIE CONCIARIE, FABBRICAZIONE DI PRO- DOTTI IN CUOIO, PELLE E SIMILARI</b>	1	-	-	-	-	-	-	-	-	-	-	-	-	1
<b>19</b>	1	-	-	-	-	-	-	-	-	-	-	-	-	1
19.1	-	-	-	-	-	-	-	-	-	-	-	-	-	-
19.2	1	-	-	-	-	-	-	-	-	-	-	-	-	1
19.3	-	-	-	-	-	-	-	-	-	-	-	-	-	-



**Tavola 3.19 segue - Unità locali delle imprese per classe di addetti, sezione, sottosezione, divisione, gruppo di attività economica e tipo di comune**

ATTIVITÀ ECONOMICHE TIPO DI COMUNE	CLASSI DI ADDETTI											Unità locali senza ad- detti	Totale	
	1	2	3 - 5	6 - 9	10 - 19	20 - 49	50 - 99	100 - 199	200 - 499	500 - 999	1000 e più			
<b>DD INDUSTRIA DEL LEGNO E DEI PRODOTTI IN LEGNO</b>	<b>69</b>	<b>16</b>	<b>12</b>	<b>3</b>	<b>3</b>	<b>1</b>	-	-	-	-	-	-	-	<b>104</b>
<b>20</b>	<b>69</b>	<b>16</b>	<b>12</b>	<b>3</b>	<b>3</b>	<b>1</b>	-	-	-	-	-	-	-	<b>104</b>
20.1	4	-	3	1	-	-	-	-	-	-	-	-	-	8
20.2	-	-	1	-	-	-	-	-	-	-	-	-	-	1
20.3	56	15	7	1	2	1	-	-	-	-	-	-	-	82
20.4	-	1	1	1	1	-	-	-	-	-	-	-	-	4
20.5	9	-	-	-	-	-	-	-	-	-	-	-	-	9
<b>DE FABBRICAZIONE DELLA PASTA-CARTA, DELLA CARTA E DEI PRODOTTI DI CARTA; STAMPA ED EDITORIA</b>	<b>18</b>	<b>4</b>	<b>7</b>	<b>1</b>	<b>2</b>	<b>-</b>	-	-	-	-	-	-	-	<b>32</b>
<b>21</b>	<b>4</b>	<b>-</b>	<b>1</b>	<b>-</b>	<b>1</b>	<b>-</b>	-	-	-	-	-	-	-	<b>6</b>
21.1	-	-	-	-	-	-	-	-	-	-	-	-	-	-
21.2	4	-	1	-	1	-	-	-	-	-	-	-	-	6
<b>22</b>	<b>14</b>	<b>4</b>	<b>6</b>	<b>1</b>	<b>1</b>	<b>-</b>	-	-	-	-	-	-	-	<b>26</b>
22.1	2	1	-	-	-	-	-	-	-	-	-	-	-	3
22.2	11	3	6	1	1	-	-	-	-	-	-	-	-	22
22.3	1	-	-	-	-	-	-	-	-	-	-	-	-	1
<b>DF FABBRICAZIONE DI COKE, RAFFINERIE DI PETROLIO, TRATTAMENTO DEI COMBUSTIBILI NUCLEARI</b>	<b>2</b>	<b>-</b>	<b>1</b>	<b>1</b>	<b>-</b>	<b>1</b>	-	-	-	-	-	-	-	<b>5</b>
<b>23</b>	<b>2</b>	<b>-</b>	<b>1</b>	<b>1</b>	<b>-</b>	<b>1</b>	-	-	-	-	-	-	-	<b>5</b>
23.1	-	-	-	-	-	-	-	-	-	-	-	-	-	-
23.2	2	-	1	1	-	1	-	-	-	-	-	-	-	5
23.3	-	-	-	-	-	-	-	-	-	-	-	-	-	-
<b>DG FABBRICAZIONE DI PRODOTTI CHIMICI E DI FIBRE SINTETICHE E ARTIFICIALI</b>	<b>3</b>	<b>-</b>	<b>-</b>	<b>-</b>	<b>-</b>	<b>-</b>	-	-	-	-	-	-	-	<b>3</b>
<b>24</b>	<b>3</b>	<b>-</b>	<b>-</b>	<b>-</b>	<b>-</b>	<b>-</b>	-	-	-	-	-	-	-	<b>3</b>
24.1	2	-	-	-	-	-	-	-	-	-	-	-	-	2
24.2	-	-	-	-	-	-	-	-	-	-	-	-	-	-
24.3	1	-	-	-	-	-	-	-	-	-	-	-	-	1
24.4	-	-	-	-	-	-	-	-	-	-	-	-	-	-
24.5	-	-	-	-	-	-	-	-	-	-	-	-	-	-
24.6	-	-	-	-	-	-	-	-	-	-	-	-	-	-
24.7	-	-	-	-	-	-	-	-	-	-	-	-	-	-
<b>DH FABBRICAZIONE DI ARTICOLI IN GOMMA E MATERIE PLASTICHE</b>	<b>1</b>	<b>2</b>	<b>2</b>	<b>1</b>	<b>-</b>	<b>2</b>	-	-	-	-	-	-	-	<b>8</b>
<b>25</b>	<b>1</b>	<b>2</b>	<b>2</b>	<b>1</b>	<b>-</b>	<b>2</b>	-	-	-	-	-	-	-	<b>8</b>
25.1	-	1	-	1	-	-	-	-	-	-	-	-	-	2
25.2	1	1	2	-	-	2	-	-	-	-	-	-	-	6
<b>DI FABBRICAZIONE DI PRODOTTI DELLA LAVORAZIONE DI MINERALI NON METALLIFERI</b>	<b>10</b>	<b>12</b>	<b>12</b>	<b>6</b>	<b>2</b>	<b>5</b>	-	-	-	-	-	-	-	<b>47</b>
<b>26</b>	<b>10</b>	<b>12</b>	<b>12</b>	<b>6</b>	<b>2</b>	<b>5</b>	-	-	-	-	-	-	-	<b>47</b>
26.1	-	-	2	-	-	1	-	-	-	-	-	-	-	3
26.2	2	1	-	-	-	-	-	-	-	-	-	-	-	3
26.3	-	-	-	-	-	-	-	-	-	-	-	-	-	-
26.4	-	-	-	-	-	-	-	-	-	-	-	-	-	-
26.5	-	-	1	-	-	1	-	-	-	-	-	-	-	2
26.6	2	2	4	3	2	3	-	-	-	-	-	-	-	16
26.7	6	9	5	3	-	-	-	-	-	-	-	-	-	23
26.8	-	-	-	-	-	-	-	-	-	-	-	-	-	-
<b>DJ PRODUZIONE DI METALLO E FABBRICAZIONE DI PRODOTTI IN METALLO</b>	<b>57</b>	<b>16</b>	<b>25</b>	<b>11</b>	<b>6</b>	<b>2</b>	-	-	<b>1</b>	-	-	-	-	<b>118</b>
<b>27</b>	<b>-</b>	<b>-</b>	<b>-</b>	<b>1</b>	<b>-</b>	<b>-</b>	-	-	<b>1</b>	-	-	-	-	<b>2</b>
27.1	-	-	-	-	-	-	-	-	-	-	-	-	-	-
27.2	-	-	-	-	-	-	-	-	-	-	-	-	-	-
27.3	-	-	-	-	-	-	-	-	-	-	-	-	-	-
27.4	-	-	-	-	-	-	-	-	-	-	-	-	-	-
27.5	-	-	-	1	-	-	-	-	1	-	-	-	-	2
<b>28</b>	<b>57</b>	<b>16</b>	<b>25</b>	<b>10</b>	<b>6</b>	<b>2</b>	-	-	-	-	-	-	-	<b>116</b>
28.1	25	9	17	6	3	1	-	-	-	-	-	-	-	61
28.2	1	-	-	-	-	-	-	-	-	-	-	-	-	1
28.3	-	-	-	-	-	-	-	-	-	-	-	-	-	-
28.4	-	-	-	-	-	-	-	-	-	-	-	-	-	-
28.5	-	1	-	1	1	-	-	-	-	-	-	-	-	3
28.6	2	1	-	2	2	1	-	-	-	-	-	-	-	8
28.7	29	5	8	1	-	-	-	-	-	-	-	-	-	43

**Tavola 3.19 segue - Unità locali delle imprese per classe di addetti, sezione, sottosezione, divisione, gruppo di attività economica e tipo di comune**

ATTIVITÀ ECONOMICHE TIPO DI COMUNE	CLASSI DI ADDETTI											Unità locali senza ad- detti	Totale	
	1	2	3 - 5	6 - 9	10 - 19	20 - 49	50 - 99	100 - 199	200 - 499	500 - 999	1000 e più			
<b>DK FABBRICAZIONE DI MACCHINE ED APPARECCHI MECCANICI, COMPRESI L'INSTALLAZIONE, IL MONTAGGIO, LA RIPARAZIONE E LA MANUTENZIONE</b>	<b>9</b>	<b>1</b>	<b>3</b>	<b>2</b>	-	-	-	<b>1</b>	-	-	-	-	-	<b>16</b>
29	9	1	3	2	-	-	-	1	-	-	-	-	-	16
29.1	1	-	-	-	-	-	-	-	-	-	-	-	-	1
29.2	4	-	2	1	-	-	-	-	-	-	-	-	-	7
29.3	2	-	1	-	-	-	-	-	-	-	-	-	-	3
29.4	-	-	-	-	-	-	-	-	-	-	-	-	-	-
29.5	1	1	-	1	-	-	-	1	-	-	-	-	-	4
29.6	-	-	-	-	-	-	-	-	-	-	-	-	-	-
29.7	1	-	-	-	-	-	-	-	-	-	-	-	-	1
<b>DL FABBRICAZIONE DI MACCHINE ELETTRICHE E DI APPARECCHIATURE ELETTRICHE ED OTTICHE</b>	<b>24</b>	<b>7</b>	<b>5</b>	<b>2</b>	<b>2</b>	<b>3</b>	<b>1</b>	-	-	-	-	-	-	<b>44</b>
30	-	-	-	-	-	-	-	-	-	-	-	-	-	-
30.0	-	-	-	-	-	-	-	-	-	-	-	-	-	-
<b>31</b>	<b>5</b>	<b>3</b>	<b>3</b>	<b>1</b>	<b>2</b>	<b>3</b>	-	-	-	-	-	-	-	<b>17</b>
31.1	-	-	1	-	-	-	-	-	-	-	-	-	-	1
31.2	1	-	-	1	1	-	-	-	-	-	-	-	-	3
31.3	-	-	-	-	-	-	-	-	-	-	-	-	-	-
31.4	1	-	-	-	-	-	-	-	-	-	-	-	-	1
31.5	-	2	-	-	-	-	-	-	-	-	-	-	-	2
31.6	3	1	2	-	1	3	-	-	-	-	-	-	-	10
<b>32</b>	<b>6</b>	-	<b>1</b>	-	-	-	-	-	-	-	-	-	-	<b>7</b>
32.1	-	-	1	-	-	-	-	-	-	-	-	-	-	1
32.2	6	-	-	-	-	-	-	-	-	-	-	-	-	6
32.3	-	-	-	-	-	-	-	-	-	-	-	-	-	-
<b>33</b>	<b>13</b>	<b>4</b>	<b>1</b>	<b>1</b>	-	-	<b>1</b>	-	-	-	-	-	-	<b>20</b>
33.1	11	3	-	-	-	-	-	-	-	-	-	-	-	14
33.2	-	-	1	-	-	-	-	-	-	-	-	-	-	1
33.3	-	-	-	-	-	-	-	-	-	-	-	-	-	-
33.4	2	1	-	1	-	-	1	-	-	-	-	-	-	5
33.5	-	-	-	-	-	-	-	-	-	-	-	-	-	-
<b>DM FABBRICAZIONE DI MEZZI DI TRASPORTO</b>	-	-	<b>1</b>	-	-	-	<b>1</b>	-	-	-	-	-	-	<b>2</b>
34	-	-	-	-	-	-	<b>1</b>	-	-	-	-	-	-	<b>1</b>
34.1	-	-	-	-	-	-	-	-	-	-	-	-	-	-
34.2	-	-	-	-	-	-	-	-	-	-	-	-	-	-
34.3	-	-	-	-	-	-	1	-	-	-	-	-	-	1
<b>35</b>	-	-	<b>1</b>	-	-	-	-	-	-	-	-	-	-	<b>1</b>
35.1	-	-	1	-	-	-	-	-	-	-	-	-	-	1
35.2	-	-	-	-	-	-	-	-	-	-	-	-	-	-
35.3	-	-	-	-	-	-	-	-	-	-	-	-	-	-
35.4	-	-	-	-	-	-	-	-	-	-	-	-	-	-
35.5	-	-	-	-	-	-	-	-	-	-	-	-	-	-
<b>DN ALTRE INDUSTRIE MANIFATTURIERE</b>	<b>24</b>	<b>3</b>	<b>3</b>	<b>1</b>	<b>2</b>	-	-	-	<b>1</b>	-	-	-	-	<b>34</b>
36	23	3	3	1	2	-	-	-	1	-	-	-	-	33
36.1	13	2	2	1	2	-	-	-	1	-	-	-	-	21
36.2	3	1	1	-	-	-	-	-	-	-	-	-	-	5
36.3	-	-	-	-	-	-	-	-	-	-	-	-	-	-
36.4	-	-	-	-	-	-	-	-	-	-	-	-	-	-
36.5	-	-	-	-	-	-	-	-	-	-	-	-	-	-
36.6	7	-	-	-	-	-	-	-	-	-	-	-	-	7
<b>37</b>	<b>1</b>	-	-	-	-	-	-	-	-	-	-	-	-	<b>1</b>
37.1	1	-	-	-	-	-	-	-	-	-	-	-	-	1
37.2	-	-	-	-	-	-	-	-	-	-	-	-	-	-
<b>E PRODUZIONE E DISTRIBUZIONE DI ENERGIA ELETTRICA, GAS E ACQUA</b>	<b>2</b>	<b>1</b>	<b>3</b>	<b>3</b>	-	<b>1</b>	<b>3</b>	-	-	-	-	-	-	<b>13</b>
40	2	1	3	2	-	1	3	-	-	-	-	-	-	12
40.1	-	-	3	1	-	1	3	-	-	-	-	-	-	8
40.2	2	1	-	1	-	-	-	-	-	-	-	-	-	4
40.3	-	-	-	-	-	-	-	-	-	-	-	-	-	-
<b>41</b>	-	-	-	<b>1</b>	-	-	-	-	-	-	-	-	-	<b>1</b>
41.0	-	-	-	1	-	-	-	-	-	-	-	-	-	1

**Tavola 3.19 segue - Unità locali delle imprese per classe di addetti, sezione, sottosezione, divisione, gruppo di attività economica e tipo di comune**

ATTIVITÀ ECONOMICHE TIPO DI COMUNE	CLASSI DI ADDETTI										Unità locali senza ad- detti	Totale	
	1	2	3 - 5	6 - 9	10 - 19	20 - 49	50 - 99	100 - 199	200 - 499	500 - 999			1000 e più
<b>F COSTRUZIONI</b>	<b>331</b>	<b>149</b>	<b>276</b>	<b>121</b>	<b>52</b>	<b>13</b>	<b>3</b>	<b>1</b>	-	-	-	<b>16</b>	<b>962</b>
45	331	149	276	121	52	13	3	1	-	-	-	16	962
45.1	22	9	15	6	1	-	-	-	-	-	-	-	53
45.2	153	98	205	99	48	11	3	1	-	-	-	8	626
45.3	54	11	24	8	2	2	-	-	-	-	-	1	102
45.4	102	31	32	8	1	-	-	-	-	-	-	7	181
45.5	-	-	-	-	-	-	-	-	-	-	-	-	-
<b>G COMMERCIO ALL'IN- GROSSO E AL DETTA- GLIO; RIPARAZIONE DI AUTOVEICOLI, MOTOCI- CLI E DI BENI PERSONALI E PER LA CASA</b>	<b>1.279</b>	<b>516</b>	<b>214</b>	<b>29</b>	<b>21</b>	<b>1</b>	-	-	-	-	-	<b>2</b>	<b>2.062</b>
50	173	76	39	6	3	-	-	-	-	-	-	-	297
50.1	18	7	1	3	2	-	-	-	-	-	-	-	31
50.2	123	45	26	2	1	-	-	-	-	-	-	-	197
50.3	8	4	2	1	-	-	-	-	-	-	-	-	15
50.4	4	1	2	-	-	-	-	-	-	-	-	-	7
50.5	20	19	8	-	-	-	-	-	-	-	-	-	47
51	84	37	29	6	8	1	-	-	-	-	-	1	166
51.1	21	1	1	-	-	-	-	-	-	-	-	-	23
51.2	16	9	4	-	1	-	-	-	-	-	-	-	30
51.3	20	9	11	3	4	1	-	-	-	-	-	-	48
51.4	12	10	3	-	-	-	-	-	-	-	-	1	26
51.5	11	4	8	3	3	-	-	-	-	-	-	-	29
51.6	4	4	2	-	-	-	-	-	-	-	-	-	10
51.7	-	-	-	-	-	-	-	-	-	-	-	-	-
52	1.022	403	146	17	10	-	-	-	-	-	-	1	1.599
52.1	191	71	25	7	7	-	-	-	-	-	-	-	301
52.2	190	103	37	2	1	-	-	-	-	-	-	1	334
52.3	41	21	8	-	-	-	-	-	-	-	-	-	70
52.4	404	149	66	8	2	-	-	-	-	-	-	-	629
52.5	1	-	-	-	-	-	-	-	-	-	-	-	1
52.6	152	55	7	-	-	-	-	-	-	-	-	-	214
52.7	43	4	3	-	-	-	-	-	-	-	-	-	50
<b>H ALBERGHI E RISTO- RANTI</b>	<b>162</b>	<b>104</b>	<b>79</b>	<b>8</b>	<b>4</b>	<b>3</b>	-	-	-	-	-	-	<b>360</b>
55	162	104	79	8	4	3	-	-	-	-	-	-	360
55.1	2	3	11	3	1	3	-	-	-	-	-	-	23
55.2	1	-	1	-	-	-	-	-	-	-	-	-	2
55.3	37	29	35	3	1	-	-	-	-	-	-	-	105
55.4	121	72	29	2	1	-	-	-	-	-	-	-	225
55.5	1	-	3	-	1	-	-	-	-	-	-	-	5
<b>I TRASPORTI, MAGAZZI- NAGGIO E COMUNICA- ZIONI</b>	<b>94</b>	<b>39</b>	<b>62</b>	<b>15</b>	<b>10</b>	<b>4</b>	<b>1</b>	<b>2</b>	-	-	-	<b>1</b>	<b>228</b>
60	69	19	23	6	5	2	-	1	-	-	-	1	126
60.1	2	-	1	1	3	1	-	1	-	-	-	1	10
60.2	67	19	22	5	2	1	-	-	-	-	-	-	116
60.3	-	-	-	-	-	-	-	-	-	-	-	-	-
61	-	-	-	-	-	-	-	-	-	-	-	-	-
61.1	-	-	-	-	-	-	-	-	-	-	-	-	-
61.2	-	-	-	-	-	-	-	-	-	-	-	-	-
62	1	-	-	-	-	-	-	-	-	-	-	-	1
62.1	-	-	-	-	-	-	-	-	-	-	-	-	-
62.2	1	-	-	-	-	-	-	-	-	-	-	-	1
62.3	-	-	-	-	-	-	-	-	-	-	-	-	-
63	9	2	3	-	1	-	-	-	-	-	-	-	15
63.1	4	-	-	-	-	-	-	-	-	-	-	-	4
63.2	3	-	1	-	-	-	-	-	-	-	-	-	4
63.3	1	2	2	-	1	-	-	-	-	-	-	-	6
63.4	1	-	-	-	-	-	-	-	-	-	-	-	1
64	15	18	36	9	4	2	1	1	-	-	-	-	86
64.1	15	18	32	8	3	1	1	1	-	-	-	-	79
64.2	-	-	4	1	1	1	-	-	-	-	-	-	7
<b>J INTERMEDIAZIONE MO- NETARIA E FINANZIARIA</b>	<b>49</b>	<b>29</b>	<b>16</b>	<b>6</b>	<b>5</b>	<b>3</b>	-	-	-	-	-	-	<b>108</b>
65	10	8	6	4	5	3	-	-	-	-	-	-	36
65.1	1	4	2	4	3	3	-	-	-	-	-	-	17
65.2	9	4	4	-	2	-	-	-	-	-	-	-	19
66	3	2	2	-	-	-	-	-	-	-	-	-	7
66.0	3	2	2	-	-	-	-	-	-	-	-	-	7
67	36	19	8	2	-	-	-	-	-	-	-	-	65
67.1	3	1	-	1	-	-	-	-	-	-	-	-	5
67.2	33	18	8	1	-	-	-	-	-	-	-	-	60

**Tavola 3.19 segue - Unità locali delle imprese per classe di addetti, sezione, sottosezione, divisione, gruppo di attività economica e tipo di comune**

ATTIVITÀ ECONOMICHE TIPO DI COMUNE	CLASSI DI ADDETTI											Unità locali senza ad- detti	Totale
	1	2	3 - 5	6 - 9	10 - 19	20 - 49	50 - 99	100 - 199	200 - 499	500 - 999	1000 e più		
<b>K ATTIVITÀ IMMOBILIARI, NOLEGGIO, INFORMATICA, RICERCA, ALTRE ATTIVITÀ PROFESSIONALI ED IMPRENDITO- RIALI</b>	<b>529</b>	<b>70</b>	<b>64</b>	<b>17</b>	<b>9</b>	<b>9</b>	<b>1</b>	-	-	-	-	<b>3</b>	<b>702</b>
70	14	1	4	-	-	-	-	-	-	-	-	-	19
70.1	3	-	2	-	-	-	-	-	-	-	-	-	5
70.2	5	-	2	-	-	-	-	-	-	-	-	-	7
70.3	6	1	-	-	-	-	-	-	-	-	-	-	7
71	5	1	-	-	-	-	-	-	-	-	-	-	6
71.1	1	-	-	-	-	-	-	-	-	-	-	-	1
71.2	-	-	-	-	-	-	-	-	-	-	-	-	-
71.3	2	-	-	-	-	-	-	-	-	-	-	-	2
71.4	2	1	-	-	-	-	-	-	-	-	-	-	3
72	11	7	10	2	1	-	-	-	-	-	-	-	31
72.1	1	-	-	1	-	-	-	-	-	-	-	-	2
72.2	4	2	2	-	1	-	-	-	-	-	-	-	9
72.3	3	2	6	1	-	-	-	-	-	-	-	-	12
72.4	-	-	-	-	-	-	-	-	-	-	-	-	-
72.5	3	2	2	-	-	-	-	-	-	-	-	-	7
72.6	-	1	-	-	-	-	-	-	-	-	-	-	1
73	-	-	-	-	-	-	-	-	-	-	-	-	-
73.1	-	-	-	-	-	-	-	-	-	-	-	-	-
73.2	-	-	-	-	-	-	-	-	-	-	-	-	-
74	499	61	50	15	8	9	1	-	-	-	-	3	646
74.1	132	21	28	4	1	-	-	-	-	-	-	1	187
74.2	248	21	9	4	1	2	-	-	-	-	-	-	285
74.3	-	-	1	-	-	-	-	-	-	-	-	-	1
74.4	1	-	1	-	-	-	-	-	-	-	-	-	2
74.5	-	-	-	-	-	-	-	-	-	-	-	-	-
74.6	-	-	-	1	2	1	-	-	-	-	-	-	4
74.7	85	6	6	5	3	4	-	-	-	-	-	-	109
74.8	33	13	5	1	1	2	1	-	-	-	-	2	58
<b>M ISTRUZIONE</b>	<b>8</b>	<b>8</b>	<b>6</b>	-	<b>1</b>	-	-	-	-	-	-	-	<b>23</b>
80	8	8	6	-	1	-	-	-	-	-	-	-	23
80.1	2	-	1	-	-	-	-	-	-	-	-	-	3
80.2	1	-	1	-	1	-	-	-	-	-	-	-	3
80.3	1	-	1	-	-	-	-	-	-	-	-	-	2
80.4	4	8	3	-	7	-	-	-	-	-	-	-	15
<b>N SANITÀ E ALTRI SERVIZI SOCIALI</b>	<b>184</b>	<b>24</b>	<b>13</b>	<b>5</b>	<b>7</b>	<b>2</b>	-	<b>1</b>	-	-	-	<b>1</b>	<b>237</b>
85	184	24	13	5	7	2	-	1	-	-	-	1	237
85.1	156	20	8	2	2	1	-	1	-	-	-	1	191
85.2	7	-	-	-	-	-	-	-	-	-	-	-	7
85.3	21	4	5	3	5	1	-	-	-	-	-	-	39
<b>O ALTRI SERVIZI PUBBLICI, SOCIALI E PERSONALI</b>	<b>234</b>	<b>53</b>	<b>25</b>	<b>6</b>	<b>2</b>	-	-	-	-	-	-	<b>1</b>	<b>321</b>
90	4	-	4	1	-	-	-	-	-	-	-	-	9
90.0	4	-	4	1	-	-	-	-	-	-	-	-	9
92	42	5	7	2	2	-	-	-	-	-	-	-	58
92.1	-	-	-	-	-	-	-	-	-	-	-	-	-
92.2	7	-	3	-	-	-	-	-	-	-	-	-	10
92.3	26	3	3	-	1	-	-	-	-	-	-	-	33
92.4	1	-	-	-	-	-	-	-	-	-	-	-	1
92.5	-	-	-	-	-	-	-	-	-	-	-	-	-
92.6	6	1	1	1	1	-	-	-	-	-	-	-	10
92.7	2	1	-	1	-	-	-	-	-	-	-	-	4
93	188	48	14	3	-	-	-	-	-	-	-	1	254
93.0	188	48	14	3	-	-	-	-	-	-	-	1	254
<b>TOTALE</b>	<b>3.212</b>	<b>1.098</b>	<b>884</b>	<b>258</b>	<b>148</b>	<b>63</b>	<b>12</b>	<b>6</b>	<b>5</b>	-	-	<b>24</b>	<b>5.710</b>
di cui unità locali:													
- artigiane	959	314	334	93	26	4	-	-	-	-	-	8	1.738
- dell'industria in senso stretto (a)	318	103	125	51	37	28	7	2	5	-	-	-	676
- dei servizi	2.539	843	479	86	59	22	2	3	-	-	-	8	4.041
TIPO DI COMUNE													
- Comune capoluogo	762	329	287	70	46	20	5	3	-	-	-	4	1.526
- Altri comuni	2.450	769	597	188	102	43	7	3	5	-	-	20	4.184
<b>TOTALE</b>	<b>3.212</b>	<b>1.098</b>	<b>884</b>	<b>258</b>	<b>148</b>	<b>63</b>	<b>12</b>	<b>6</b>	<b>5</b>	-	-	<b>24</b>	<b>5.710</b>

(a) Comprende le sezioni di attività: C - Estrazione di minerali; D - Attività manifatturiere; E - Produzione e distribuzione di energia elettrica, gas e acqua

**Tavola 3.20 - Addetti alle unità locali delle imprese per classe di addetti, sezione, sottosezione, divisione, gruppo di attività economica e tipo di comune**

ATTIVITÀ ECONOMICHE TIPO DI COMUNE	CLASSI DI ADDETTI										Totale	
	1	2	3 - 5	6 - 9	10 - 19	20 - 49	50 - 99	100 - 199	200 - 499	500 - 999		1000 e più
<b>A AGRICOLTURA, CACCIA E SILVICOLTURA</b>	<b>19</b>	<b>6</b>	<b>16</b>	-	-	-	-	-	-	-	-	<b>41</b>
01	3	-	5	-	-	-	-	-	-	-	-	8
01.1	-	-	-	-	-	-	-	-	-	-	-	-
01.2	-	-	-	-	-	-	-	-	-	-	-	-
01.4	3	-	5	-	-	-	-	-	-	-	-	8
01.5	-	-	-	-	-	-	-	-	-	-	-	-
02	16	6	11	-	-	-	-	-	-	-	-	33
02.0	16	6	11	-	-	-	-	-	-	-	-	33
<b>B PESCA, PISCICOLTURA E SERVIZI CONNESSI</b>	<b>5</b>	-	-	-	-	-	-	-	-	-	-	<b>5</b>
05	5	-	-	-	-	-	-	-	-	-	-	5
05.0	5	-	-	-	-	-	-	-	-	-	-	5
<b>C ESTRAZIONE DI MINERALI</b>	<b>7</b>	<b>8</b>	<b>11</b>	<b>32</b>	<b>30</b>	-	-	<b>106</b>	-	-	-	<b>194</b>
<b>CA ESTRAZIONE DI MINERALI ENERGETICI</b>	-	-	-	-	-	-	-	-	-	-	-	-
10	-	-	-	-	-	-	-	-	-	-	-	-
10.1	-	-	-	-	-	-	-	-	-	-	-	-
10.2	-	-	-	-	-	-	-	-	-	-	-	-
10.3	-	-	-	-	-	-	-	-	-	-	-	-
11	-	-	-	-	-	-	-	-	-	-	-	-
11.1	-	-	-	-	-	-	-	-	-	-	-	-
11.2	-	-	-	-	-	-	-	-	-	-	-	-
12	-	-	-	-	-	-	-	-	-	-	-	-
12.0	-	-	-	-	-	-	-	-	-	-	-	-
<b>CB ESTRAZIONE DI MINERALI NON ENERGETICI</b>	<b>7</b>	<b>8</b>	<b>11</b>	<b>32</b>	<b>30</b>	-	-	<b>106</b>	-	-	-	<b>194</b>
13	-	-	-	-	-	-	-	-	-	-	-	-
13.1	-	-	-	-	-	-	-	-	-	-	-	-
13.2	-	-	-	-	-	-	-	-	-	-	-	-
14	7	8	11	32	30	-	-	106	-	-	-	194
14.1	2	-	3	7	14	-	-	-	-	-	-	26
14.2	5	6	8	25	16	-	-	106	-	-	-	166
14.3	-	-	-	-	-	-	-	-	-	-	-	-
14.4	-	-	-	-	-	-	-	-	-	-	-	-
14.5	-	2	-	-	-	-	-	-	-	-	-	2
<b>D ATTIVITÀ MANIFATTURIERE</b>	<b>309</b>	<b>196</b>	<b>428</b>	<b>323</b>	<b>514</b>	<b>745</b>	<b>278</b>	<b>100</b>	<b>1.304</b>	-	-	<b>4.197</b>
<b>DA INDUSTRIE ALIMENTARI, DELLE BEVANDE E DEL TABACCO</b>	<b>57</b>	<b>70</b>	<b>132</b>	<b>66</b>	<b>98</b>	<b>71</b>	-	-	<b>243</b>	-	-	<b>737</b>
15	57	70	132	66	98	71	-	-	243	-	-	737
15.1	3	8	9	6	-	22	-	-	-	-	-	48
15.2	-	-	-	-	-	-	-	-	-	-	-	-
15.3	-	2	5	9	-	-	-	-	-	-	-	16
15.4	11	8	17	-	-	-	-	-	-	-	-	36
15.5	3	8	8	18	46	21	-	-	243	-	-	347
15.6	13	2	6	6	-	-	-	-	-	-	-	27
15.7	-	-	-	-	-	-	-	-	-	-	-	-
15.8	27	42	78	27	42	28	-	-	-	-	-	244
15.9	-	-	9	-	10	-	-	-	-	-	-	19
16	-	-	-	-	-	-	-	-	-	-	-	-
16.0	-	-	-	-	-	-	-	-	-	-	-	-
<b>DB INDUSTRIE TESSILI E DELL'ABBIGLIAMENTO</b>	<b>34</b>	<b>4</b>	<b>41</b>	<b>52</b>	<b>171</b>	<b>292</b>	<b>140</b>	-	<b>578</b>	-	-	<b>1.312</b>
17	9	2	24	24	44	-	-	-	-	-	-	103
17.1	-	-	-	-	-	-	-	-	-	-	-	-
17.2	-	-	-	-	11	-	-	-	-	-	-	11
17.3	-	-	-	-	-	-	-	-	-	-	-	-
17.4	2	-	-	9	-	-	-	-	-	-	-	11
17.5	3	-	21	9	-	-	-	-	-	-	-	33
17.6	-	-	-	-	-	-	-	-	-	-	-	-
17.7	4	2	3	6	33	-	-	-	-	-	-	48
18	25	2	17	28	127	292	140	-	578	-	-	1.209
18.1	-	-	-	-	-	-	-	-	-	-	-	-
18.2	24	2	17	28	111	292	140	-	578	-	-	1.192
18.3	1	-	-	-	16	-	-	-	-	-	-	17
<b>DC INDUSTRIE CONCIARIE, FABBRICAZIONE DI PRODOTTI IN CUOIO, PELLE E SIMILARI</b>	<b>1</b>	-	-	-	-	-	-	-	-	-	-	<b>1</b>
19	1	-	-	-	-	-	-	-	-	-	-	1
19.1	-	-	-	-	-	-	-	-	-	-	-	-
19.2	1	-	-	-	-	-	-	-	-	-	-	1
19.3	-	-	-	-	-	-	-	-	-	-	-	-
<b>DD INDUSTRIA DEL LEGNO E DEI PRODOTTI IN LEGNO</b>	<b>69</b>	<b>32</b>	<b>42</b>	<b>19</b>	<b>36</b>	<b>46</b>	-	-	-	-	-	<b>244</b>
20	69	32	42	19	36	46	-	-	-	-	-	244
20.1	4	-	13	6	-	-	-	-	-	-	-	23
20.2	-	-	3	-	-	-	-	-	-	-	-	3
20.3	56	30	23	7	21	46	-	-	-	-	-	183
20.4	-	2	3	6	15	-	-	-	-	-	-	26
20.5	9	-	-	-	-	-	-	-	-	-	-	9

**Tavola 3.20 segue - Addetti alle unità locali delle imprese per classe di addetti, sezione, sottosezione, divisione, gruppo di attività economica e tipo di comune**

ATTIVITÀ ECONOMICHE TIPO DI COMUNE		CLASSI DI ADDETTI										Totale	
		1	2	3 - 5	6 - 9	10 - 19	20 - 49	50 - 99	100 - 199	200 - 499	500 - 999		1000 e più
<b>DE</b>	<b>FABBRICAZIONE DELLA PASTA-CARTA, DELLA CARTA E DEI PRODOTTI DI CARTA; STAMPA ED EDITORIA</b>	<b>18</b>	<b>8</b>	<b>28</b>	<b>7</b>	<b>30</b>	-	-	-	-	-	-	<b>91</b>
21		4	-	4	-	15	-	-	-	-	-	-	23
21.1		-	-	-	-	-	-	-	-	-	-	-	-
21.2		4	-	4	-	15	-	-	-	-	-	-	23
<b>22</b>		<b>14</b>	<b>8</b>	<b>24</b>	<b>7</b>	<b>15</b>	-	-	-	-	-	-	<b>68</b>
22.1		2	2	-	-	-	-	-	-	-	-	-	4
22.2		11	6	24	7	15	-	-	-	-	-	-	63
22.3		1	-	-	-	-	-	-	-	-	-	-	1
<b>DF</b>	<b>FABBRICAZIONE DI COKE, RAFFINERIE DI PETROLIO, TRATTAMENTO DEI COMBUSTIBILI NUCLEARI</b>	<b>2</b>	-	<b>4</b>	<b>8</b>	-	<b>25</b>	-	-	-	-	-	<b>39</b>
23		2	-	4	8	-	25	-	-	-	-	-	39
23.1		-	-	-	-	-	-	-	-	-	-	-	-
23.2		2	-	4	8	-	25	-	-	-	-	-	39
23.3		-	-	-	-	-	-	-	-	-	-	-	-
<b>DG</b>	<b>FABBRICAZIONE DI PRODOTTI CHIMICI E DI FIBRE SINTETICHE E ARTIFICIALI</b>	<b>3</b>	-	-	-	-	-	-	-	-	-	-	<b>3</b>
24		3	-	-	-	-	-	-	-	-	-	-	3
24.1		2	-	-	-	-	-	-	-	-	-	-	2
24.2		-	-	-	-	-	-	-	-	-	-	-	-
24.3		1	-	-	-	-	-	-	-	-	-	-	1
24.4		-	-	-	-	-	-	-	-	-	-	-	-
24.5		-	-	-	-	-	-	-	-	-	-	-	-
24.6		-	-	-	-	-	-	-	-	-	-	-	-
24.7		-	-	-	-	-	-	-	-	-	-	-	-
<b>DH</b>	<b>FABBRICAZIONE DI ARTICOLI IN GOMMA E MATERIE PLASTICHE</b>	<b>1</b>	<b>4</b>	<b>6</b>	<b>8</b>	-	<b>47</b>	-	-	-	-	-	<b>66</b>
25		1	4	6	8	-	47	-	-	-	-	-	66
25.1		-	2	-	8	-	-	-	-	-	-	-	10
25.2		1	2	6	-	-	47	-	-	-	-	-	56
<b>DI</b>	<b>FABBRICAZIONE DI PRODOTTI DELLA LAVORAZIONE DI MINERALI NON METALLIFERI</b>	<b>10</b>	<b>24</b>	<b>41</b>	<b>46</b>	<b>31</b>	<b>145</b>	-	-	-	-	-	<b>297</b>
26		10	24	41	46	31	145	-	-	-	-	-	297
26.1		-	-	7	-	-	24	-	-	-	-	-	31
26.2		2	2	-	-	-	-	-	-	-	-	-	4
26.3		-	-	-	-	-	-	-	-	-	-	-	-
26.4		-	-	-	-	-	-	-	-	-	-	-	-
26.5		-	-	3	-	-	21	-	-	-	-	-	24
26.6		2	4	14	25	31	100	-	-	-	-	-	176
26.7		6	18	17	21	-	-	-	-	-	-	-	62
26.8		-	-	-	-	-	-	-	-	-	-	-	-
<b>DJ</b>	<b>PRODUZIONE DI METALLO E FABBRICAZIONE DI PRODOTTI IN METALLO</b>	<b>57</b>	<b>32</b>	<b>82</b>	<b>82</b>	<b>88</b>	<b>53</b>	-	-	<b>203</b>	-	-	<b>597</b>
27		-	-	-	7	-	-	-	-	203	-	-	210
27.1		-	-	-	-	-	-	-	-	-	-	-	-
27.2		-	-	-	-	-	-	-	-	-	-	-	-
27.3		-	-	-	-	-	-	-	-	-	-	-	-
27.4		-	-	-	-	-	-	-	-	-	-	-	-
27.5		-	-	-	7	-	-	-	-	203	-	-	210
<b>28</b>		<b>57</b>	<b>32</b>	<b>82</b>	<b>75</b>	<b>88</b>	<b>53</b>	-	-	-	-	-	<b>387</b>
28.1		25	18	57	44	42	28	-	-	-	-	-	214
28.2		1	-	-	-	-	-	-	-	-	-	-	1
28.3		-	-	-	-	-	-	-	-	-	-	-	-
28.4		-	-	-	-	-	-	-	-	-	-	-	-
28.5		-	2	-	9	19	-	-	-	-	-	-	30
28.6		2	2	-	14	27	25	-	-	-	-	-	70
28.7		29	10	25	8	-	-	-	-	-	-	-	72

**Tavola 3.20 segue - Addetti alle unità locali delle imprese per classe di addetti, sezione, sottosezione, divisione, gruppo di attività economica e tipo di comune**

ATTIVITÀ ECONOMICHE TIPO DI COMUNE		CLASSI DI ADDETTI										Totale	
		1	2	3 - 5	6 - 9	10 - 19	20 - 49	50 - 99	100 - 199	200 - 499	500 - 999		1000 e più
<b>DK</b>	<b>FABBRICAZIONE DI MACCHINE ED APPARECCHI MECCANICI, COMPRESI L'INSTALLAZIONE, IL MONTAGGIO, LA RIPARAZIONE E LA MANUTENZIONE</b>	<b>9</b>	<b>2</b>	<b>14</b>	<b>14</b>	-	-	-	<b>100</b>	-	-	-	<b>139</b>
<b>29</b>		<b>9</b>	<b>2</b>	<b>14</b>	<b>14</b>	-	-	-	<b>100</b>	-	-	-	<b>139</b>
29.1		1	-	-	-	-	-	-	-	-	-	-	1
29.2		4	-	9	7	-	-	-	-	-	-	-	20
29.3		2	-	5	-	-	-	-	-	-	-	-	7
29.4		-	-	-	-	-	-	-	-	-	-	-	-
29.5		1	2	-	7	-	-	-	100	-	-	-	110
29.6		-	-	-	-	-	-	-	-	-	-	-	-
29.7		1	-	-	-	-	-	-	-	-	-	-	1
<b>DL</b>	<b>FABBRICAZIONE DI MACCHINE ELETTRICHE E DI APPARECCHIATURE ELETTRICHE ED OTTICHE</b>	<b>24</b>	<b>14</b>	<b>22</b>	<b>15</b>	<b>26</b>	<b>66</b>	<b>55</b>	-	-	-	-	<b>222</b>
<b>30</b>		-	-	-	-	-	-	-	-	-	-	-	-
30.0		-	-	-	-	-	-	-	-	-	-	-	-
<b>31</b>		<b>5</b>	<b>6</b>	<b>12</b>	<b>7</b>	<b>26</b>	<b>66</b>	-	-	-	-	-	<b>122</b>
31.1		-	-	3	-	-	-	-	-	-	-	-	3
31.2		1	-	-	7	14	-	-	-	-	-	-	22
31.3		-	-	-	-	-	-	-	-	-	-	-	-
31.4		1	-	-	-	-	-	-	-	-	-	-	1
31.5		-	4	-	-	-	-	-	-	-	-	-	4
31.6		3	2	9	-	12	66	-	-	-	-	-	92
<b>32</b>		<b>6</b>	-	<b>5</b>	-	-	-	-	-	-	-	-	<b>11</b>
32.1		-	-	5	-	-	-	-	-	-	-	-	5
32.2		6	-	-	-	-	-	-	-	-	-	-	6
32.3		-	-	-	-	-	-	-	-	-	-	-	-
<b>33</b>		<b>13</b>	<b>8</b>	<b>5</b>	<b>8</b>	-	-	<b>55</b>	-	-	-	-	<b>89</b>
33.1		11	6	-	-	-	-	-	-	-	-	-	17
33.2		-	-	5	-	-	-	-	-	-	-	-	5
33.3		-	-	-	-	-	-	-	-	-	-	-	-
33.4		2	2	-	8	-	-	55	-	-	-	-	67
33.5		-	-	-	-	-	-	-	-	-	-	-	-
<b>DM</b>	<b>FABBRICAZIONE DI MEZZI DI TRASPORTO</b>	-	-	<b>5</b>	-	-	-	<b>83</b>	-	-	-	-	<b>88</b>
<b>34</b>		-	-	-	-	-	-	<b>83</b>	-	-	-	-	<b>83</b>
34.1		-	-	-	-	-	-	-	-	-	-	-	-
34.2		-	-	-	-	-	-	-	-	-	-	-	-
34.3		-	-	-	-	-	-	83	-	-	-	-	83
<b>35</b>		-	-	<b>5</b>	-	-	-	-	-	-	-	-	<b>5</b>
35.1		-	-	5	-	-	-	-	-	-	-	-	5
35.2		-	-	-	-	-	-	-	-	-	-	-	-
35.3		-	-	-	-	-	-	-	-	-	-	-	-
35.4		-	-	-	-	-	-	-	-	-	-	-	-
35.5		-	-	-	-	-	-	-	-	-	-	-	-
<b>DN</b>	<b>ALTRE INDUSTRIE MANIFATTURIERE</b>	<b>24</b>	<b>6</b>	<b>11</b>	<b>6</b>	<b>34</b>	-	-	-	<b>280</b>	-	-	<b>361</b>
<b>36</b>		<b>23</b>	<b>6</b>	<b>11</b>	<b>6</b>	<b>34</b>	-	-	-	<b>280</b>	-	-	<b>360</b>
36.1		13	4	7	6	34	-	-	-	280	-	-	344
36.2		3	2	4	-	-	-	-	-	-	-	-	9
36.3		-	-	-	-	-	-	-	-	-	-	-	-
36.4		-	-	-	-	-	-	-	-	-	-	-	-
36.5		-	-	-	-	-	-	-	-	-	-	-	-
36.6		7	-	-	-	-	-	-	-	-	-	-	7
<b>37</b>		<b>1</b>	-	-	-	-	-	-	-	-	-	-	<b>1</b>
37.1		1	-	-	-	-	-	-	-	-	-	-	1
37.2		-	-	-	-	-	-	-	-	-	-	-	-
<b>E</b>	<b>PRODUZIONE E DISTRIBUZIONE DI ENERGIA ELETTRICA, GAS E ACQUA</b>	<b>2</b>	<b>2</b>	<b>13</b>	<b>21</b>	-	<b>20</b>	<b>162</b>	-	-	-	-	<b>220</b>
<b>40</b>		<b>2</b>	<b>2</b>	<b>13</b>	<b>15</b>	-	<b>20</b>	<b>162</b>	-	-	-	-	<b>214</b>
40.1		-	-	13	6	-	20	162	-	-	-	-	201
40.2		2	2	-	9	-	-	-	-	-	-	-	13
40.3		-	-	-	-	-	-	-	-	-	-	-	-
<b>41</b>		-	-	-	<b>6</b>	-	-	-	-	-	-	-	<b>6</b>
41.0		-	-	-	6	-	-	-	-	-	-	-	6

**Tavola 3.20 segue - Addetti alle unità locali delle imprese per classe di addetti, sezione, sottosezione, divisione, gruppo di attività economica e tipo di comune**

ATTIVITÀ ECONOMICHE TIPO DI COMUNE	CLASSI DI ADDETTI										Totale	
	1	2	3 - 5	6 - 9	10 - 19	20 - 49	50 - 99	100 - 199	200 - 499	500 - 999		1000 e più
<b>F COSTRUZIONI</b>	<b>331</b>	<b>298</b>	<b>1.022</b>	<b>895</b>	<b>658</b>	<b>364</b>	<b>200</b>	<b>129</b>	-	-	-	<b>3.897</b>
45	331	298	1.022	895	658	364	200	129	-	-	-	3.897
45.1	22	18	55	48	10	-	-	-	-	-	-	153
45.2	153	196	765	726	614	307	200	129	-	-	-	3.090
45.3	54	22	86	64	24	57	-	-	-	-	-	307
45.4	102	62	116	57	10	-	-	-	-	-	-	347
45.5	-	-	-	-	-	-	-	-	-	-	-	-
<b>G COMMERCIO ALL'INGROSSO E AL DETTAGLIO; RIPARAZIONE DI AUTOVEICOLI, MOTOCICLI E DI BENI PERSONALI E PER LA CASA</b>	<b>1.279</b>	<b>1.032</b>	<b>742</b>	<b>220</b>	<b>288</b>	<b>26</b>	-	-	-	-	-	<b>3.587</b>
50	173	152	130	47	48	-	-	-	-	-	-	550
50.1	18	14	3	24	35	-	-	-	-	-	-	94
50.2	123	90	89	16	13	-	-	-	-	-	-	331
50.3	8	8	7	7	-	-	-	-	-	-	-	30
50.4	4	2	6	-	-	-	-	-	-	-	-	12
50.5	20	38	25	-	-	-	-	-	-	-	-	83
51	84	74	108	43	109	26	-	-	-	-	-	444
51.1	21	2	3	-	-	-	-	-	-	-	-	26
51.2	16	18	16	-	15	-	-	-	-	-	-	65
51.3	20	18	38	23	53	26	-	-	-	-	-	178
51.4	12	20	13	-	-	-	-	-	-	-	-	45
51.5	11	8	29	20	41	-	-	-	-	-	-	109
51.6	4	8	9	-	-	-	-	-	-	-	-	21
51.7	-	-	-	-	-	-	-	-	-	-	-	-
52	1.022	806	504	130	131	-	-	-	-	-	-	2.593
52.1	191	142	85	57	97	-	-	-	-	-	-	572
52.2	190	206	132	16	10	-	-	-	-	-	-	554
52.3	41	42	30	-	-	-	-	-	-	-	-	113
52.4	404	298	226	57	24	-	-	-	-	-	-	1.009
52.5	1	-	-	-	-	-	-	-	-	-	-	1
52.6	152	110	22	-	-	-	-	-	-	-	-	284
52.7	43	8	9	-	-	-	-	-	-	-	-	60
<b>H ALBERGHI E RISTORANTI</b>	<b>162</b>	<b>208</b>	<b>290</b>	<b>54</b>	<b>56</b>	<b>70</b>	-	-	-	-	-	<b>840</b>
55	162	208	290	54	56	70	-	-	-	-	-	840
55.1	2	6	45	20	16	70	-	-	-	-	-	159
55.2	1	-	3	-	-	-	-	-	-	-	-	4
55.3	37	58	128	22	10	-	-	-	-	-	-	255
55.4	121	144	99	12	12	-	-	-	-	-	-	388
55.5	1	-	15	-	18	-	-	-	-	-	-	34
<b>I TRASPORTI, MAGAZZINAGGIO E COMUNICAZIONI</b>	<b>94</b>	<b>78</b>	<b>246</b>	<b>109</b>	<b>130</b>	<b>124</b>	<b>96</b>	<b>222</b>	-	-	-	<b>1.099</b>
60	69	38	91	46	61	59	-	100	-	-	-	464
60.1	2	-	3	9	34	28	-	100	-	-	-	176
60.2	67	38	88	37	27	31	-	-	-	-	-	288
60.3	-	-	-	-	-	-	-	-	-	-	-	-
61	-	-	-	-	-	-	-	-	-	-	-	-
61.1	-	-	-	-	-	-	-	-	-	-	-	-
61.2	-	-	-	-	-	-	-	-	-	-	-	-
62	1	-	-	-	-	-	-	-	-	-	-	1
62.1	-	-	-	-	-	-	-	-	-	-	-	-
62.2	1	-	-	-	-	-	-	-	-	-	-	1
62.3	-	-	-	-	-	-	-	-	-	-	-	-
63	9	4	12	-	12	-	-	-	-	-	-	37
63.1	4	-	-	-	-	-	-	-	-	-	-	4
63.2	3	-	4	-	-	-	-	-	-	-	-	7
63.3	1	4	8	-	12	-	-	-	-	-	-	25
63.4	1	-	-	-	-	-	-	-	-	-	-	1
64	15	36	143	63	57	65	96	122	-	-	-	597
64.1	15	36	127	56	40	29	96	122	-	-	-	521
64.2	-	-	16	7	17	36	-	-	-	-	-	76
<b>J INTERMEDIAZIONE MONETARIA E FINANZIARIA</b>	<b>49</b>	<b>58</b>	<b>55</b>	<b>44</b>	<b>71</b>	<b>80</b>	-	-	-	-	-	<b>357</b>
65	10	16	21	29	71	80	-	-	-	-	-	227
65.1	1	8	7	29	43	80	-	-	-	-	-	168
65.2	9	8	14	-	28	-	-	-	-	-	-	59
66	3	4	7	-	-	-	-	-	-	-	-	14
66.0	3	4	7	-	-	-	-	-	-	-	-	14
67	36	38	27	15	-	-	-	-	-	-	-	116
67.1	3	2	-	6	-	-	-	-	-	-	-	11
67.2	33	36	27	9	-	-	-	-	-	-	-	105



**Tavola 3.20 segue - Addetti alle unità locali delle imprese per classe di addetti, sezione, sottosezione, divisione, gruppo di attività economica e tipo di comune**

ATTIVITÀ ECONOMICHE TIPO DI COMUNE	CLASSI DI ADDETTI										Totale	
	1	2	3 - 5	6 - 9	10 - 19	20 - 49	50 - 99	100 - 199	200 - 499	500 - 999		1000 e più
<b>K ATTIVITÀ IMMOBILIARI, NO- LEGGIO, INFORMATICA, RI- CERCA, ALTRE ATTIVITÀ PROFESSIONALI ED IM- PRENDITORIALI</b>	<b>529</b>	<b>140</b>	<b>237</b>	<b>116</b>	<b>108</b>	<b>284</b>	<b>87</b>	-	-	-	-	<b>1.501</b>
<b>70</b>	<b>14</b>	<b>2</b>	<b>15</b>	-	-	-	-	-	-	-	-	<b>31</b>
70.1	3	-	8	-	-	-	-	-	-	-	-	11
70.2	5	-	7	-	-	-	-	-	-	-	-	12
70.3	6	2	-	-	-	-	-	-	-	-	-	8
<b>71</b>	<b>5</b>	<b>2</b>	-	-	-	-	-	-	-	-	-	<b>7</b>
71.1	1	-	-	-	-	-	-	-	-	-	-	1
71.2	-	-	-	-	-	-	-	-	-	-	-	-
71.3	2	-	-	-	-	-	-	-	-	-	-	2
71.4	2	2	-	-	-	-	-	-	-	-	-	4
<b>72</b>	<b>11</b>	<b>14</b>	<b>33</b>	<b>13</b>	<b>10</b>	-	-	-	-	-	-	<b>81</b>
72.1	1	-	-	7	-	-	-	-	-	-	-	8
72.2	4	4	7	-	10	-	-	-	-	-	-	25
72.3	3	4	20	6	-	-	-	-	-	-	-	33
72.4	-	-	-	-	-	-	-	-	-	-	-	-
72.5	3	4	6	-	-	-	-	-	-	-	-	13
72.6	-	2	-	-	-	-	-	-	-	-	-	2
<b>73</b>	-	-	-	-	-	-	-	-	-	-	-	-
73.1	-	-	-	-	-	-	-	-	-	-	-	-
73.2	-	-	-	-	-	-	-	-	-	-	-	-
<b>74</b>	<b>499</b>	<b>122</b>	<b>189</b>	<b>103</b>	<b>98</b>	<b>284</b>	<b>87</b>	-	-	-	-	<b>1.382</b>
74.1	132	42	106	26	10	-	-	-	-	-	-	316
74.2	248	42	32	28	15	62	-	-	-	-	-	427
74.3	-	-	3	-	-	-	-	-	-	-	-	3
74.4	1	-	5	-	-	-	-	-	-	-	-	6
74.5	-	-	-	-	-	-	-	-	-	-	-	-
74.6	-	-	-	6	21	29	-	-	-	-	-	56
74.7	85	12	25	35	38	113	-	-	-	-	-	308
74.8	33	26	18	8	14	80	87	-	-	-	-	266
<b>M ISTRUZIONE</b>	<b>8</b>	<b>16</b>	<b>25</b>	-	<b>11</b>	-	-	-	-	-	-	<b>60</b>
<b>80</b>	<b>8</b>	<b>16</b>	<b>25</b>	-	<b>11</b>	-	-	-	-	-	-	<b>60</b>
80.1	2	-	3	-	-	-	-	-	-	-	-	5
80.2	1	-	5	-	11	-	-	-	-	-	-	17
80.3	1	-	5	-	-	-	-	-	-	-	-	6
80.4	4	16	12	-	-	-	-	-	-	-	-	32
<b>N SANITÀ E ALTRI SERVIZI SOCIALI</b>	<b>184</b>	<b>48</b>	<b>52</b>	<b>37</b>	<b>96</b>	<b>41</b>	-	<b>114</b>	-	-	-	<b>572</b>
<b>85</b>	<b>184</b>	<b>48</b>	<b>52</b>	<b>37</b>	<b>96</b>	<b>41</b>	-	<b>114</b>	-	-	-	<b>572</b>
85.1	156	40	30	15	29	20	-	114	-	-	-	404
85.2	7	-	-	-	-	-	-	-	-	-	-	7
85.3	21	8	22	22	67	21	-	-	-	-	-	161
<b>O ALTRI SERVIZI PUBBLICI, SOCIALI E PERSONALI</b>	<b>234</b>	<b>106</b>	<b>96</b>	<b>45</b>	<b>27</b>	-	-	-	-	-	-	<b>508</b>
<b>90</b>	<b>4</b>	-	<b>15</b>	<b>7</b>	-	-	-	-	-	-	-	<b>26</b>
90.0	4	-	15	7	-	-	-	-	-	-	-	26
<b>92</b>	<b>42</b>	<b>10</b>	<b>28</b>	<b>14</b>	<b>27</b>	-	-	-	-	-	-	<b>121</b>
92.1	-	-	-	-	-	-	-	-	-	-	-	-
92.2	7	-	13	-	-	-	-	-	-	-	-	20
92.3	26	6	12	-	10	-	-	-	-	-	-	54
92.4	1	-	-	-	-	-	-	-	-	-	-	1
92.5	-	-	-	-	-	-	-	-	-	-	-	-
92.6	6	2	3	7	17	-	-	-	-	-	-	35
92.7	2	2	-	7	-	-	-	-	-	-	-	11
<b>93</b>	<b>188</b>	<b>96</b>	<b>53</b>	<b>24</b>	-	-	-	-	-	-	-	<b>361</b>
93.0	188	96	53	24	-	-	-	-	-	-	-	361
<b>TOTALE</b>	<b>3.212</b>	<b>2.196</b>	<b>3.233</b>	<b>1.896</b>	<b>1.989</b>	<b>1.754</b>	<b>823</b>	<b>671</b>	<b>1.304</b>	-	-	<b>17.078</b>
di cui addetti alle unità locali:												
- artigiane	959	628	1.208	691	347	86	-	-	-	-	-	3.919
- dell'industria in senso stretto (a)	318	206	452	376	544	765	440	206	1.304	-	-	4.611
- dei servizi	2.539	1.686	1.743	625	787	625	183	336	-	-	-	8.524
TIPO DI COMUNE												
- Comune capoluogo	762	658	1.038	516	640	542	328	328	-	-	-	4.812
- Altri comuni	2.450	1.538	2.195	1.380	1.349	1.212	495	343	1.304	-	-	12.266
<b>TOTALE</b>	<b>3.212</b>	<b>2.196</b>	<b>3.233</b>	<b>1.896</b>	<b>1.989</b>	<b>1.754</b>	<b>823</b>	<b>671</b>	<b>1.304</b>	-	-	<b>17.078</b>

(a) Comprende le sezioni di attività: C - Estrazione di minerali; D - Attività manifatturiere; E - Produzione e distribuzione di energia elettrica, gas e acqua

**Tavola 3.21 - Unità locali delle imprese e addetti per tipo di unità locale, sezione, sottosezione, divisione e gruppo di attività economica, classe di addetti e tipo di comune**

ATTIVITÀ ECONOMICHE CLASSI DI ADDETTI TIPO DI COMUNE	UNITÀ LOCALI					
	OPERATIVE		AMMINISTRATIVO/GESTIONALI		TOTALE	
	N.	Addetti	N.	Addetti	N.	Addetti
<b>A</b> <b>AGRICOLTURA, CACCIA E SILVICOLTURA</b>	<b>26</b>	<b>41</b>	-	-	<b>26</b>	<b>41</b>
01	4	8	-	-	4	8
01.1	-	-	-	-	-	-
01.2	-	-	-	-	-	-
01.4	4	8	-	-	4	8
01.5	-	-	-	-	-	-
02	22	33	-	-	22	33
02.0	22	33	-	-	22	33
<b>B</b> <b>PESCA, PISCICOLTURA E SERVIZI CONNESSI</b>	<b>5</b>	<b>5</b>	-	-	<b>5</b>	<b>5</b>
05	5	5	-	-	5	5
05.0	5	5	-	-	5	5
<b>C</b> <b>ESTRAZIONE DI MINERALI</b>	<b>17</b>	<b>186</b>	<b>4</b>	<b>8</b>	<b>21</b>	<b>194</b>
<b>CA</b> <b>ESTRAZIONE DI MINERALI ENERGETICI</b>	-	-	-	-	-	-
10	-	-	-	-	-	-
10.1	-	-	-	-	-	-
10.2	-	-	-	-	-	-
10.3	-	-	-	-	-	-
11	-	-	-	-	-	-
11.1	-	-	-	-	-	-
11.2	-	-	-	-	-	-
12	-	-	-	-	-	-
12.0	-	-	-	-	-	-
<b>CB</b> <b>ESTRAZIONE DI MINERALI NON ENERGETICI</b>	<b>17</b>	<b>186</b>	<b>4</b>	<b>8</b>	<b>21</b>	<b>194</b>
13	-	-	-	-	-	-
13.1	-	-	-	-	-	-
13.2	-	-	-	-	-	-
14	17	186	4	8	21	194
14.1	5	26	-	-	5	26
14.2	11	158	4	8	15	166
14.3	-	-	-	-	-	-
14.4	-	-	-	-	-	-
14.5	1	2	-	-	1	2
<b>D</b> <b>ATTIVITÀ MANIFATTURIERE</b>	<b>631</b>	<b>4.154</b>	<b>11</b>	<b>43</b>	<b>642</b>	<b>4.197</b>
<b>DA</b> <b>INDUSTRIE ALIMENTARI, DELLE BEVANDE E DEL TABACCO</b>	<b>147</b>	<b>731</b>	<b>2</b>	<b>6</b>	<b>149</b>	<b>737</b>
15	147	731	2	6	149	737
15.1	10	46	1	2	11	48
15.2	-	-	-	-	-	-
15.3	3	16	-	-	3	16
15.4	20	36	-	-	20	36
15.5	17	347	-	-	17	347
15.6	17	27	-	-	17	27
15.7	-	-	-	-	-	-
15.8	78	244	-	-	78	244
15.9	2	15	1	4	3	19
16	-	-	-	-	-	-
16.0	-	-	-	-	-	-
<b>DB</b> <b>INDUSTRIE TESSILI E DELL'ABBIGLIAMENTO</b>	<b>79</b>	<b>1.312</b>	-	-	<b>79</b>	<b>1.312</b>
17	22	103	-	-	22	103
17.1	-	-	-	-	-	-
17.2	1	11	-	-	1	11
17.3	-	-	-	-	-	-
17.4	3	11	-	-	3	11
17.5	9	33	-	-	9	33
17.6	-	-	-	-	-	-
17.7	9	48	-	-	9	48
18	57	1.209	-	-	57	1.209
18.1	-	-	-	-	-	-
18.2	55	1.192	-	-	55	1.192
18.3	2	17	-	-	2	17
<b>DC</b> <b>INDUSTRIE CONCIARIE, FABBRICAZIONE DI PRODOTTI IN CUIOIO, PELLE E SIMILARI</b>	<b>1</b>	<b>1</b>	-	-	<b>1</b>	<b>1</b>
19	1	1	-	-	1	1
19.1	-	-	-	-	-	-
19.2	1	1	-	-	1	1
19.3	-	-	-	-	-	-
<b>DD</b> <b>INDUSTRIA DEL LEGNO E DEI PRODOTTI IN LEGNO</b>	<b>103</b>	<b>243</b>	<b>1</b>	<b>1</b>	<b>104</b>	<b>244</b>
20	103	243	1	1	104	244
20.1	8	23	-	-	8	23
20.2	1	3	-	-	1	3
20.3	81	182	1	1	82	183
20.4	4	26	-	-	4	26
20.5	9	9	-	-	9	9

**Tavola 3.21 segue - Unità locali delle imprese e addetti per tipo di unità locale, sezione, sottosezione, divisione e gruppo di attività economica, classe di addetti e tipo di comune**

ATTIVITÀ ECONOMICHE CLASSI DI ADDETTI TIPO DI COMUNE		UNITÀ LOCALI					
		OPERATIVE		AMMINISTRATIVO/GESTIONALI		TOTALE	
		N.	Addetti	N.	Addetti	N.	Addetti
<b>DE</b>	<b>FABBRICAZIONE DELLA PASTA-CARTA, DELLA CARTA E DEI PRODOTTI DI CARTA; STAMPA ED EDITORIA</b>	<b>31</b>	<b>87</b>	<b>1</b>	<b>4</b>	<b>32</b>	<b>91</b>
21		5	19	1	4	6	23
21.1		-	-	-	-	-	-
21.2		5	19	1	4	6	23
<b>22</b>		<b>26</b>	<b>68</b>	<b>-</b>	<b>-</b>	<b>26</b>	<b>68</b>
22.1		3	4	-	-	3	4
22.2		22	63	-	-	22	63
22.3		1	1	-	-	1	1
<b>DF</b>	<b>FABBRICAZIONE DI COKE, RAFFINERIE DI PETROLIO, TRATTAMENTO DEI COMBUSTIBILI NUCLEARI</b>	<b>4</b>	<b>35</b>	<b>1</b>	<b>4</b>	<b>5</b>	<b>39</b>
23		4	35	1	4	5	39
23.1		-	-	-	-	-	-
23.2		4	35	1	4	5	39
23.3		-	-	-	-	-	-
<b>DG</b>	<b>FABBRICAZIONE DI PRODOTTI CHIMICI E DI FIBRE SINTETICHE E ARTIFICIALI</b>	<b>3</b>	<b>3</b>	<b>-</b>	<b>-</b>	<b>3</b>	<b>3</b>
24		3	3	-	-	3	3
24.1		2	2	-	-	2	2
24.2		-	-	-	-	-	-
24.3		1	1	-	-	1	1
24.4		-	-	-	-	-	-
24.5		-	-	-	-	-	-
24.6		-	-	-	-	-	-
24.7		-	-	-	-	-	-
<b>DH</b>	<b>FABBRICAZIONE DI ARTICOLI IN GOMMA E MATERIE PLASTICHE</b>	<b>7</b>	<b>64</b>	<b>1</b>	<b>2</b>	<b>8</b>	<b>66</b>
25		7	64	1	2	8	66
25.1		2	10	-	-	2	10
25.2		5	54	1	2	6	56
<b>DI</b>	<b>FABBRICAZIONE DI PRODOTTI DELLA LAVORAZIONE DI MINERALI NON METALLIFERI</b>	<b>44</b>	<b>274</b>	<b>3</b>	<b>23</b>	<b>47</b>	<b>297</b>
26		44	274	3	23	47	297
26.1		3	31	-	-	3	31
26.2		3	4	-	-	3	4
26.3		-	-	-	-	-	-
26.4		-	-	-	-	-	-
26.5		1	21	1	3	2	24
26.6		14	156	2	20	16	176
26.7		23	62	-	-	23	62
26.8		-	-	-	-	-	-
<b>DJ</b>	<b>PRODUZIONE DI METALLO E FABBRICAZIONE DI PRODOTTI IN METALLO</b>	<b>117</b>	<b>596</b>	<b>1</b>	<b>1</b>	<b>118</b>	<b>597</b>
27		2	210	-	-	2	210
27.1		-	-	-	-	-	-
27.2		-	-	-	-	-	-
27.3		-	-	-	-	-	-
27.4		-	-	-	-	-	-
27.5		2	210	-	-	2	210
<b>28</b>		<b>115</b>	<b>386</b>	<b>1</b>	<b>1</b>	<b>116</b>	<b>387</b>
28.1		60	213	1	1	61	214
28.2		1	1	-	-	1	1
28.3		-	-	-	-	-	-
28.4		-	-	-	-	-	-
28.5		3	30	-	-	3	30
28.6		8	70	-	-	8	70
28.7		43	72	-	-	43	72
<b>DK</b>	<b>FABBRICAZIONE DI MACCHINE ED APPARECCHI MECCANICI, COMPRESI L'INSTALLAZIONE, IL MONTAGGIO, LA RIPARAZIONE E LA MANUTENZIONE</b>	<b>15</b>	<b>137</b>	<b>1</b>	<b>2</b>	<b>16</b>	<b>139</b>
29		15	137	1	2	16	139
29.1		1	1	-	-	1	1
29.2		7	20	-	-	7	20
29.3		3	7	-	-	3	7
29.4		-	-	-	-	-	-
29.5		3	108	1	2	4	110
29.6		-	-	-	-	-	-
29.7		1	1	-	-	1	1

**Tavola 3.21 segue - Unità locali delle imprese e addetti per tipo di unità locale, sezione, sottosezione, divisione e gruppo di attività economica, classe di addetti e tipo di comune**

ATTIVITÀ ECONOMICHE CLASSI DI ADDETTI TIPO DI COMUNE		UNITÀ LOCALI					
		OPERATIVE		AMMINISTRATIVO/GESTIONALI		TOTALE	
		N.	Addetti	N.	Addetti	N.	Addetti
<b>DL</b>	<b>FABBRICAZIONE DI MACCHINE ELETTRICHE E DI APPARECCHIATURE ELETTRICHE ED OTTICHE</b>	<b>44</b>	<b>222</b>	-	-	<b>44</b>	<b>222</b>
30		-	-	-	-	-	-
30.0		-	-	-	-	-	-
<b>31</b>		<b>17</b>	<b>122</b>	-	-	<b>17</b>	<b>122</b>
31.1		1	3	-	-	1	3
31.2		3	22	-	-	3	22
31.3		-	-	-	-	-	-
31.4		1	1	-	-	1	1
31.5		2	4	-	-	2	4
31.6		10	92	-	-	10	92
<b>32</b>		<b>7</b>	<b>11</b>	-	-	<b>7</b>	<b>11</b>
32.1		1	5	-	-	1	5
32.2		6	6	-	-	6	6
32.3		-	-	-	-	-	-
<b>33</b>		<b>20</b>	<b>89</b>	-	-	<b>20</b>	<b>89</b>
33.1		14	17	-	-	14	17
33.2		1	5	-	-	1	5
33.3		-	-	-	-	-	-
33.4		5	67	-	-	5	67
33.5		-	-	-	-	-	-
<b>DM</b>	<b>FABBRICAZIONE DI MEZZI DI TRASPORTO</b>	<b>2</b>	<b>88</b>	-	-	<b>2</b>	<b>88</b>
34		1	83	-	-	1	83
34.1		-	-	-	-	-	-
34.2		-	-	-	-	-	-
34.3		1	83	-	-	1	83
<b>35</b>		<b>1</b>	<b>5</b>	-	-	<b>1</b>	<b>5</b>
35.1		1	5	-	-	1	5
35.2		-	-	-	-	-	-
35.3		-	-	-	-	-	-
35.4		-	-	-	-	-	-
35.5		-	-	-	-	-	-
<b>DN</b>	<b>ALTRE INDUSTRIE MANIFATTURIERE</b>	<b>34</b>	<b>361</b>	-	-	<b>34</b>	<b>361</b>
<b>36</b>		<b>33</b>	<b>360</b>	-	-	<b>33</b>	<b>360</b>
36.1		21	344	-	-	21	344
36.2		5	9	-	-	5	9
36.3		-	-	-	-	-	-
36.4		-	-	-	-	-	-
36.5		-	-	-	-	-	-
36.6		7	7	-	-	7	7
<b>37</b>		<b>1</b>	<b>1</b>	-	-	<b>1</b>	<b>1</b>
37.1		1	1	-	-	1	1
37.2		-	-	-	-	-	-
<b>E</b>	<b>PRODUZIONE E DISTRIBUZIONE DI ENERGIA ELETTRICA, GAS E ACQUA</b>	<b>8</b>	<b>153</b>	<b>5</b>	<b>67</b>	<b>13</b>	<b>220</b>
40		7	147	5	67	12	214
40.1		7	147	1	54	8	201
40.2		-	-	4	13	4	13
40.3		-	-	-	-	-	-
<b>41</b>		<b>1</b>	<b>6</b>	-	-	<b>1</b>	<b>6</b>
41.0		1	6	-	-	1	6
<b>F</b>	<b>COSTRUZIONI</b>	<b>874</b>	<b>3.624</b>	<b>88</b>	<b>273</b>	<b>962</b>	<b>3.897</b>
<b>45</b>		<b>874</b>	<b>3.624</b>	<b>88</b>	<b>273</b>	<b>962</b>	<b>3.897</b>
45.1		52	152	1	1	53	153
45.2		550	2.830	76	260	626	3.090
45.3		100	305	2	2	102	307
45.4		172	337	9	10	181	347
45.5		-	-	-	-	-	-
<b>G</b>	<b>COMMERCIO ALL'INGROSSO E AL DETTAGLIO; RIPARAZIONE DI AUTOVEICOLI, MOTOCICLI E DI BENI PERSONALI E PER LA CASA</b>	<b>2.057</b>	<b>3.577</b>	<b>5</b>	<b>10</b>	<b>2.062</b>	<b>3.587</b>
<b>50</b>		<b>297</b>	<b>550</b>	-	-	<b>297</b>	<b>550</b>
50.1		31	94	-	-	31	94
50.2		197	331	-	-	197	331
50.3		15	30	-	-	15	30
50.4		7	12	-	-	7	12
50.5		47	83	-	-	47	83
<b>51</b>		<b>163</b>	<b>438</b>	<b>3</b>	<b>6</b>	<b>166</b>	<b>444</b>
51.1		23	26	-	-	23	26
51.2		30	65	-	-	30	65
51.3		46	172	2	6	48	178
51.4		25	45	1	-	26	45
51.5		29	109	-	-	29	109
51.6		10	21	-	-	10	21
51.7		-	-	-	-	-	-
<b>52</b>		<b>1.597</b>	<b>2.589</b>	<b>2</b>	<b>4</b>	<b>1.599</b>	<b>2.593</b>
52.1		301	572	-	-	301	572
52.2		334	554	-	-	334	554
52.3		69	111	1	2	70	113
52.4		628	1.007	1	2	629	1.009
52.5		1	1	-	-	1	1
52.6		214	284	-	-	214	284
52.7		50	60	-	-	50	60

**Tavola 3.21 segue - Unità locali delle imprese e addetti per tipo di unità locale, sezione, sottosezione, divisione e gruppo di attività economica, classe di addetti e tipo di comune**

ATTIVITÀ ECONOMICHE CLASSI DI ADDETTI TIPO DI COMUNE		UNITÀ LOCALI					
		OPERATIVE		AMMINISTRATIVO/GESTIONALI		TOTALE	
		N.	Addetti	N.	Addetti	N.	Addetti
<b>H</b>	<b>ALBERGHI E RISTORANTI</b>	<b>360</b>	<b>840</b>	-	-	<b>360</b>	<b>840</b>
<b>55</b>		<b>360</b>	<b>840</b>	-	-	<b>360</b>	<b>840</b>
55.1		23	159	-	-	23	159
55.2		2	4	-	-	2	4
55.3		105	255	-	-	105	255
55.4		225	388	-	-	225	388
55.5		5	34	-	-	5	34
<b>I</b>	<b>TRASPORTI, MAGAZZINAGGIO E COMUNICAZIONI</b>	<b>225</b>	<b>1.078</b>	<b>3</b>	<b>21</b>	<b>228</b>	<b>1.099</b>
<b>60</b>		<b>124</b>	<b>461</b>	<b>2</b>	<b>3</b>	<b>126</b>	<b>464</b>
60.1		9	176	1	-	10	176
60.2		115	285	1	3	116	288
60.3		-	-	-	-	-	-
<b>61</b>		-	-	-	-	-	-
61.1		-	-	-	-	-	-
61.2		-	-	-	-	-	-
<b>62</b>		<b>1</b>	<b>1</b>	-	-	<b>1</b>	<b>1</b>
62.1		-	-	-	-	-	-
62.2		1	1	-	-	1	1
62.3		-	-	-	-	-	-
<b>63</b>		<b>15</b>	<b>37</b>	-	-	<b>15</b>	<b>37</b>
63.1		4	4	-	-	4	4
63.2		4	7	-	-	4	7
63.3		6	25	-	-	6	25
63.4		1	1	-	-	1	1
<b>64</b>		<b>85</b>	<b>579</b>	<b>1</b>	<b>18</b>	<b>86</b>	<b>597</b>
64.1		78	503	1	18	79	521
64.2		7	76	-	-	7	76
<b>J</b>	<b>INTERMEDIAZIONE MONETARIA E FINANZIARIA</b>	<b>107</b>	<b>356</b>	<b>1</b>	<b>1</b>	<b>108</b>	<b>357</b>
<b>65</b>		<b>36</b>	<b>227</b>	-	-	<b>36</b>	<b>227</b>
65.1		17	168	-	-	17	168
65.2		19	59	-	-	19	59
<b>66</b>		<b>6</b>	<b>13</b>	<b>1</b>	<b>1</b>	<b>7</b>	<b>14</b>
66.0		6	13	1	1	7	14
<b>67</b>		<b>65</b>	<b>116</b>	-	-	<b>65</b>	<b>116</b>
67.1		5	11	-	-	5	11
67.2		60	105	-	-	60	105
<b>K</b>	<b>ATTIVITÀ IMMOBILIARI, NOLEGGIO, INFORMATICA, RICERCA, ALTRE ATTIVITÀ PROFESSIONALI ED IMPRENDITORIALI</b>	<b>696</b>	<b>1.489</b>	<b>6</b>	<b>12</b>	<b>702</b>	<b>1.501</b>
<b>70</b>		<b>19</b>	<b>31</b>	-	-	<b>19</b>	<b>31</b>
70.1		5	11	-	-	5	11
70.2		7	12	-	-	7	12
70.3		7	8	-	-	7	8
<b>71</b>		<b>6</b>	<b>7</b>	-	-	<b>6</b>	<b>7</b>
71.1		1	1	-	-	1	1
71.2		-	-	-	-	-	-
71.3		2	2	-	-	2	2
71.4		3	4	-	-	3	4
<b>72</b>		<b>29</b>	<b>73</b>	<b>2</b>	<b>8</b>	<b>31</b>	<b>81</b>
72.1		2	8	-	-	2	8
72.2		9	25	-	-	9	25
72.3		11	27	1	6	12	33
72.4		-	-	-	-	-	-
72.5		7	13	-	-	7	13
72.6		-	-	1	2	1	2
<b>73</b>		-	-	-	-	-	-
73.1		-	-	-	-	-	-
73.2		-	-	-	-	-	-
<b>74</b>		<b>642</b>	<b>1.378</b>	<b>4</b>	<b>4</b>	<b>646</b>	<b>1.382</b>
74.1		184	313	3	3	187	316
74.2		285	427	-	-	285	427
74.3		1	3	-	-	1	3
74.4		2	6	-	-	2	6
74.5		-	-	-	-	-	-
74.6		4	56	-	-	4	56
74.7		108	307	1	1	109	308
74.8		58	266	-	-	58	266

**Tavola 3.21 segue - Unità locali delle imprese e addetti per tipo di unità locale, sezione, sottosezione, divisione e gruppo di attività economica, classe di addetti e tipo di comune**

ATTIVITÀ ECONOMICHE CLASSI DI ADDETTI TIPO DI COMUNE	UNITÀ LOCALI					
	OPERATIVE		AMMINISTRATIVO/GESTIONALI		TOTALE	
	N.	Addetti	N.	Addetti	N.	Addetti
<b>M ISTRUZIONE</b>	<b>23</b>	<b>60</b>	-	-	<b>23</b>	<b>60</b>
<b>80</b>	<b>23</b>	<b>60</b>	-	-	<b>23</b>	<b>60</b>
80.1	3	5	-	-	3	5
80.2	3	17	-	-	3	17
80.3	2	6	-	-	2	6
80.4	15	32	-	-	15	32
<b>N SANITÀ E ALTRI SERVIZI SOCIALI</b>	<b>236</b>	<b>570</b>	<b>1</b>	<b>2</b>	<b>237</b>	<b>572</b>
<b>85</b>	<b>236</b>	<b>570</b>	<b>1</b>	<b>2</b>	<b>237</b>	<b>572</b>
85.1	190	402	1	2	191	404
85.2	7	7	-	-	7	7
85.3	39	161	-	-	39	161
<b>O ALTRI SERVIZI PUBBLICI, SOCIALI E PERSONALI</b>	<b>321</b>	<b>508</b>	-	-	<b>321</b>	<b>508</b>
<b>90</b>	<b>9</b>	<b>26</b>	-	-	<b>9</b>	<b>26</b>
90.0	9	26	-	-	9	26
<b>92</b>	<b>58</b>	<b>121</b>	-	-	<b>58</b>	<b>121</b>
92.1	-	-	-	-	-	-
92.2	10	20	-	-	10	20
92.3	33	54	-	-	33	54
92.4	1	1	-	-	1	1
92.5	-	-	-	-	-	-
92.6	10	35	-	-	10	35
92.7	4	11	-	-	4	11
<b>93</b>	<b>254</b>	<b>361</b>	-	-	<b>254</b>	<b>361</b>
93.0	254	361	-	-	254	361
<b>TOTALE</b>	<b>5.586</b>	<b>16.641</b>	<b>124</b>	<b>437</b>	<b>5.710</b>	<b>17.078</b>
di cui unità locali:						
- dell'industria in senso stretto (a)	656	4.493	20	118	676	4.611
- dei servizi	4.025	8.478	16	46	4.041	8.524
CLASSE DI ADDETTI						
0 - 1	3.185	3.164	51	48	3.236	3.212
2	1.069	2.138	29	58	1.098	2.196
3 - 5	856	3.127	28	106	884	3.233
6 - 9	251	1.841	7	55	258	1.896
10 - 19	140	1.873	8	116	148	1.989
20 - 49	63	1.754	-	-	63	1.754
50 - 99	11	769	1	54	12	823
100 - 199	6	671	-	-	6	671
200 - 499	5	1.304	-	-	5	1.304
500 - 999	-	-	-	-	-	-
1000 e più	-	-	-	-	-	-
<b>TOTALE</b>	<b>5.586</b>	<b>16.641</b>	<b>124</b>	<b>437</b>	<b>5.710</b>	<b>17.078</b>
TIPO DI COMUNE						
- Comune capoluogo	1.487	4.630	39	182	1.526	4.812
- Altri comuni	4.099	12.011	85	255	4.184	12.266
<b>TOTALE</b>	<b>5.586</b>	<b>16.641</b>	<b>124</b>	<b>437</b>	<b>5.710</b>	<b>17.078</b>

(a) Comprende le sezioni di attività: C - Estrazione di minerali; D - Attività manifatturiere; E - Produzione e distribuzione di energia elettrica, gas e acqua

**Tavola 3.22 - Unità locali delle imprese e addetti per classe di superficie coperta, sezione, sottosezione e divisione di attività economica, classe di addetti e tipo di comune**

ATTIVITÀ ECONOMICHE CLASSI DI ADDETTI TIPO DI COMUNE		CLASSI DI SUPERFICIE COPERTA (mq)										UNITÀ LOCALI CON SUPERFICIE NON INDI- CATA	
		1 - 50		51 - 100		101 - 200		201 - 500		501 E PIÙ			
		N.	Addetti	N.	Addetti	N.	Addetti	N.	Addetti	N.	Addetti		
<b>A</b>	<b>AGRICOLTURA, CACCIA E SILVICOLTURA</b>	<b>11</b>	<b>19</b>	<b>4</b>	<b>7</b>	<b>2</b>	<b>2</b>	<b>1</b>	<b>3</b>	-	-	<b>8</b>	<b>10</b>
01		2	6	-	-	1	1	-	-	-	-	1	1
02		9	13	4	7	1	1	1	3	-	-	7	9
<b>B</b>	<b>PESCA, PISCICOLTURA E SERVIZI CONNESSI</b>	<b>4</b>	<b>4</b>	-	-	-	-	-	-	-	-	<b>1</b>	<b>1</b>
05		4	4	-	-	-	-	-	-	-	-	1	1
<b>C</b>	<b>ESTRAZIONE DI MINERALI</b>	<b>11</b>	<b>34</b>	<b>1</b>	<b>1</b>	<b>1</b>	<b>5</b>	<b>3</b>	<b>39</b>	<b>2</b>	<b>109</b>	<b>3</b>	<b>6</b>
<b>CA</b>	<b>ESTRAZIONE DI MINERALI ENERGETICI</b>	-	-	-	-	-	-	-	-	-	-	-	-
10		-	-	-	-	-	-	-	-	-	-	-	-
11		-	-	-	-	-	-	-	-	-	-	-	-
12		-	-	-	-	-	-	-	-	-	-	-	-
<b>CB</b>	<b>ESTRAZIONE DI MINERALI NON ENERGETICI</b>	<b>11</b>	<b>34</b>	<b>1</b>	<b>1</b>	<b>1</b>	<b>5</b>	<b>3</b>	<b>39</b>	<b>2</b>	<b>109</b>	<b>3</b>	<b>6</b>
13		-	-	-	-	-	-	-	-	-	-	-	-
14		11	34	1	1	1	5	3	39	2	109	3	6
<b>D</b>	<b>ATTIVITÀ MANIFATTURIERE</b>	<b>194</b>	<b>306</b>	<b>164</b>	<b>356</b>	<b>106</b>	<b>413</b>	<b>81</b>	<b>538</b>	<b>72</b>	<b>2.524</b>	<b>25</b>	<b>60</b>
<b>DA</b>	<b>INDUSTRIE ALIMENTARI, DELLE BEVANDE E DEL TABACCO</b>	<b>43</b>	<b>75</b>	<b>46</b>	<b>109</b>	<b>18</b>	<b>70</b>	<b>15</b>	<b>71</b>	<b>16</b>	<b>391</b>	<b>11</b>	<b>21</b>
15		43	75	46	109	18	70	15	71	16	391	11	21
16		-	-	-	-	-	-	-	-	-	-	-	-
<b>DB</b>	<b>INDUSTRIE TESSILI E DELL'ABBIGLIAMENTO</b>	<b>32</b>	<b>52</b>	<b>8</b>	<b>19</b>	<b>12</b>	<b>153</b>	<b>15</b>	<b>230</b>	<b>10</b>	<b>856</b>	<b>2</b>	<b>2</b>
17		10	16	3	8	2	23	6	45	1	11	-	-
18		22	36	5	11	10	130	9	185	9	845	2	2
<b>DC</b>	<b>INDUSTRIE CONCIARIE, FABBRICAZIONE DI PRODOTTI IN CUOIO, PELLE E SIMILARI</b>	<b>1</b>	<b>1</b>	-	-	-	-	-	-	-	-	-	-
19		1	1	-	-	-	-	-	-	-	-	-	-
<b>DD</b>	<b>INDUSTRIA DEL LEGNO E DEI PRODOTTI IN LEGNO</b>	<b>27</b>	<b>33</b>	<b>38</b>	<b>42</b>	<b>17</b>	<b>36</b>	<b>12</b>	<b>31</b>	<b>9</b>	<b>96</b>	<b>1</b>	<b>6</b>
20		27	33	38	42	17	36	12	31	9	96	1	6
<b>DE</b>	<b>FABBRICAZIONE DELLA PASTA-CARTA, DELLA CARTA E DEI PRODOTTI DI CARTA; STAMPA ED EDITORIA</b>	<b>11</b>	<b>14</b>	<b>9</b>	<b>15</b>	<b>4</b>	<b>16</b>	<b>3</b>	<b>22</b>	<b>3</b>	<b>22</b>	<b>2</b>	<b>2</b>
21		2	2	1	1	1	1	1	4	1	15	-	-
22		9	12	8	14	3	15	2	18	2	7	2	2
<b>DF</b>	<b>FABBRICAZIONE DI COKE, RAFFINERIE DI PETROLIO, TRATTAMENTO DEI COMBUSTIBILI NUCLEARI</b>	<b>2</b>	<b>5</b>	<b>1</b>	<b>25</b>	<b>1</b>	<b>1</b>	-	-	<b>1</b>	<b>8</b>	-	-
23		2	5	1	25	1	1	-	-	1	8	-	-
<b>DG</b>	<b>FABBRICAZIONE DI PRODOTTI CHIMICI E DI FIBRE SINTETICHE E ARTIFICIALI</b>	<b>2</b>	<b>2</b>	-	-	<b>1</b>	<b>1</b>	-	-	-	-	-	-
24		2	2	-	-	1	1	-	-	-	-	-	-
<b>DH</b>	<b>FABBRICAZIONE DI ARTICOLI IN GOMMA E MATERIE PLASTICHE</b>	<b>1</b>	<b>2</b>	<b>1</b>	<b>3</b>	<b>1</b>	<b>1</b>	<b>2</b>	<b>5</b>	<b>3</b>	<b>55</b>	-	-
25		1	2	1	3	1	1	2	5	3	55	-	-
<b>DI</b>	<b>FABBRICAZIONE DI PRODOTTI DELLA LAVORAZIONE DI MINERALI NON METALLIFERI</b>	<b>9</b>	<b>16</b>	<b>11</b>	<b>51</b>	<b>10</b>	<b>27</b>	<b>5</b>	<b>38</b>	<b>10</b>	<b>161</b>	<b>2</b>	<b>4</b>
26		9	16	11	51	10	27	5	38	10	161	2	4
<b>DJ</b>	<b>PRODUZIONE DI METALLO E FABBRICAZIONE DI PRODOTTI IN METALLO</b>	<b>29</b>	<b>58</b>	<b>25</b>	<b>43</b>	<b>32</b>	<b>65</b>	<b>19</b>	<b>89</b>	<b>11</b>	<b>338</b>	<b>2</b>	<b>4</b>
27		1	7	-	-	-	-	-	-	1	203	-	-
28		28	51	25	43	32	65	19	89	10	135	2	4
<b>DK</b>	<b>FABBRICAZIONE DI MACCHINE ED APPARECCHI MECCANICI, COMPRESI L'INSTALLAZIONE, IL MONTAGGIO, LA RIPARAZIONE E LA MANUTENZIONE</b>	<b>4</b>	<b>4</b>	<b>4</b>	<b>4</b>	-	-	<b>5</b>	<b>28</b>	<b>1</b>	<b>100</b>	<b>2</b>	<b>3</b>
29		4	4	4	4	-	-	5	28	1	100	2	3
<b>DL</b>	<b>FABBRICAZIONE DI MACCHINE ELETTRICHE E DI APPARECCHIATURE ELETTRICHE ED OTTICHE</b>	<b>22</b>	<b>32</b>	<b>14</b>	<b>37</b>	<b>3</b>	<b>35</b>	<b>1</b>	<b>5</b>	<b>4</b>	<b>113</b>	-	-
30		-	-	-	-	-	-	-	-	-	-	-	-
31		7	15	6	27	1	22	-	-	3	58	-	-
32		5	5	1	1	-	-	1	5	-	-	-	-
33		10	12	7	9	2	13	-	-	1	55	-	-
<b>DM</b>	<b>FABBRICAZIONE DI MEZZI DI TRASPORTO</b>	-	-	-	-	-	-	<b>1</b>	<b>5</b>	<b>1</b>	<b>83</b>	-	-
34		-	-	-	-	-	-	-	-	1	83	-	-
35		-	-	-	-	-	-	1	5	-	-	-	-

**Tavola 3.22 segue - Unità locali delle imprese e addetti per classe di superficie coperta, sezione, sottosezione e divisione di attività economica, classe di addetti e tipo di comune**

ATTIVITÀ ECONOMICHE CLASSI DI ADDETTI TIPO DI COMUNE		CLASSI DI SUPERFICIE COPERTA (mq)										UNITÀ LOCALI CON SUPERFICIE NON INDI- CATA	
		1 - 50		51 - 100		101 - 200		201 - 500		501 E PIÙ			
		N.	Addetti	N.	Addetti	N.	Addetti	N.	Addetti	N.	Addetti		
<b>DN</b>	<b>ALTRE INDUSTRIE MANI- FATTURIERE</b>	11	12	7	8	7	8	3	14	3	301	3	18
36		11	12	7	8	7	8	3	14	3	301	2	17
37		-	-	-	-	-	-	-	-	-	-	1	1
<b>E</b>	<b>PRODUZIONE E DISTRIBU- ZIONE DI ENERGIA ELET- TRICA, GAS E ACQUA</b>	4	10	3	13	1	9	1	6	4	182	-	-
40		3	4	3	13	1	9	1	6	4	182	-	-
41		1	6	-	-	-	-	-	-	-	-	-	-
<b>F</b>	<b>COSTRUZIONI</b>	404	1.226	95	415	45	160	22	129	16	193	380	1.774
45		404	1.226	95	415	45	160	22	129	16	193	380	1.774
<b>G</b>	<b>COMMERCIO ALL'IN- GROSSO E AL DETTAGLIO; RIPARAZIONE DI AUTOVEI- COLI, MOTOCICLI E DI BENI PERSONALI E PER LA CASA</b>	908	1.162	458	752	206	430	114	368	62	430	314	445
50		86	108	87	129	74	137	26	81	6	46	18	49
51		49	63	32	55	26	82	27	80	15	142	17	22
52		773	991	339	568	106	211	61	207	41	242	279	374
<b>H</b>	<b>ALBERGHI E RISTORANTI</b>	107	157	127	238	63	160	27	94	11	123	25	68
55		107	157	127	238	63	160	27	94	11	123	25	68
<b>I</b>	<b>TRASPORTI, MAGAZZINAG- GIO E COMUNICAZIONI</b>	106	271	29	108	22	223	13	93	8	309	50	95
60		49	128	12	40	11	54	6	30	4	126	44	86
61		-	-	-	-	-	-	-	-	-	-	-	-
62		1	1	-	-	-	-	-	-	-	-	-	-
63		7	21	2	7	1	1	-	-	-	-	5	8
64		49	121	15	61	10	168	7	63	4	183	1	1
<b>J</b>	<b>INTERMEDIAZIONE MONE- TARIA E FINANZIARIA</b>	57	104	28	59	11	39	4	28	6	120	2	7
65		13	42	9	23	3	13	4	28	6	120	1	1
66		2	3	3	6	2	5	-	-	-	-	-	-
67		42	59	16	30	6	21	-	-	-	-	1	6
<b>K</b>	<b>ATTIVITÀ IMMOBILIARI, NO- LEGGIO, INFORMATICA, RI- CERCA, ALTRE ATTIVITÀ PROFESSIONALI ED IM- PRENDITORIALI</b>	459	758	111	302	37	149	5	45	9	125	81	122
70		14	24	4	6	1	1	-	-	-	-	-	-
71		3	4	1	1	-	-	-	-	-	-	2	2
72		18	29	10	33	2	9	1	10	-	-	-	-
73		-	-	-	-	-	-	-	-	-	-	-	-
74		424	701	96	262	34	139	4	35	9	125	79	120
<b>M</b>	<b>ISTRUZIONE</b>	8	17	12	24	1	5	1	3	1	11	-	-
80		8	17	12	24	1	5	1	3	1	11	-	-
<b>N</b>	<b>SANITÀ E ALTRI SERVIZI SOCIALI</b>	148	206	34	50	11	50	4	42	5	142	35	82
85		148	206	34	50	11	50	4	42	5	142	35	82
<b>O</b>	<b>ALTRI SERVIZI PUBBLICI, SOCIALI E PERSONALI</b>	229	288	43	82	19	68	4	10	4	32	22	28
90		2	8	2	2	3	14	-	-	-	-	2	2
92		29	39	6	6	9	29	3	8	2	24	9	15
93		198	241	35	74	7	25	1	2	2	8	11	11
<b>TOTALE</b>		<b>2.650</b>	<b>4.562</b>	<b>1.109</b>	<b>2.407</b>	<b>525</b>	<b>1.713</b>	<b>280</b>	<b>1.398</b>	<b>200</b>	<b>4.300</b>	<b>946</b>	<b>2.698</b>
di cui unità locali:													
- artigiane		768	1.334	335	651	199	535	104	442	26	139	306	818
- dell'industria in senso stretto (a)		209	350	168	370	108	427	85	583	78	2.815	28	66
- dei servizi		2.022	2.963	842	1.615	370	1.124	172	683	106	1.292	529	847
<b>CLASSE DI ADDETTI</b>													
0 - 1		1.909	1.903	552	549	187	185	44	42	18	16	526	517
2		422	844	301	602	139	278	58	116	12	24	166	332
3 - 5		237	869	206	725	138	500	109	413	47	183	147	543
6 - 9		51	373	29	205	36	262	38	290	34	260	70	506
10 - 19		23	277	15	188	17	229	23	320	41	589	29	386
20 - 49		7	209	6	138	7	163	8	217	30	871	5	156
50 - 99		1	87	-	-	1	96	-	-	8	511	2	129
100 - 199		-	-	-	-	-	-	-	-	5	542	1	129
200 - 499		-	-	-	-	-	-	-	-	5	1.304	-	-
500 - 999		-	-	-	-	-	-	-	-	-	-	-	-
1000 e più		-	-	-	-	-	-	-	-	-	-	-	-
<b>TOTALE</b>		<b>2.650</b>	<b>4.562</b>	<b>1.109</b>	<b>2.407</b>	<b>525</b>	<b>1.713</b>	<b>280</b>	<b>1.398</b>	<b>200</b>	<b>4.300</b>	<b>946</b>	<b>2.698</b>
<b>TIPO DI COMUNE</b>													
- Comune capoluogo		649	1.049	389	922	189	751	83	422	68	1.233	148	435
- Altri comuni		2.001	3.513	720	1.485	336	962	197	976	132	3.067	798	2.263
<b>TOTALE</b>		<b>2.650</b>	<b>4.562</b>	<b>1.109</b>	<b>2.407</b>	<b>525</b>	<b>1.713</b>	<b>280</b>	<b>1.398</b>	<b>200</b>	<b>4.300</b>	<b>946</b>	<b>2.698</b>

(a) Comprende le sezioni di attività: C - Estrazione di minerali; D - Attività manifatturiere; E - Produzione e distribuzione di energia elettrica, gas e acqua



**Tavola 3.23 - Mezzi di trasporto in dotazione alle unità locali delle imprese per tipo, sezione, sottosezione e divisione di attività economica, classe di addetti e tipo di comune**

ATTIVITÀ ECONOMICHE CLASSI DI ADDETTI TIPO DI COMUNE	MOTOVEICOLI		AUTOVETTURE		AUTOBUS		AUTOCARRI		RIMORCHI SEMIRIMORCHI E MOTRICI		AUTOVEICOLI PER USI SPECIALI O PER TRA- SPORTI SPECIFICI (a)		Unità locali con mezzi di trasporto non indicati (b)
	Unità locali	N.	Unità locali	N.	Unità locali	N.	Unità locali	N.	Unità locali	N.	Unità locali	N.	
<b>A</b> AGRICOLTURA, CACCIA E SILVICOLTURA	*	*	*	*	*	*	*	*	*	*	*	*	*
01	*	*	*	*	*	*	*	*	*	*	*	*	*
02	*	*	*	*	*	*	*	*	*	*	*	*	*
<b>B</b> PESCA, PISCICOLTURA E SERVIZI CONNESSI	*	*	*	*	*	*	*	*	*	*	*	*	*
05	*	*	*	*	*	*	*	*	*	*	*	*	*
<b>C</b> ESTRAZIONE DI MINE- RALI	-	-	9	19	-	-	7	54	2	4	9	74	10
<b>CA</b> ESTRAZIONE DI MINE- RALI ENERGETICI	-	-	-	-	-	-	-	-	-	-	-	-	-
10	-	-	-	-	-	-	-	-	-	-	-	-	-
11	-	-	-	-	-	-	-	-	-	-	-	-	-
12	-	-	-	-	-	-	-	-	-	-	-	-	-
<b>CB</b> ESTRAZIONE DI MINE- RALI NON ENERGETICI	-	-	9	19	-	-	7	54	2	4	9	74	10
13	-	-	-	-	-	-	-	-	-	-	-	-	-
14	-	-	9	19	-	-	7	54	2	4	9	74	10
<b>D</b> ATTIVITÀ MANIFATTU- RIERE	17	17	238	381	1	1	237	346	6	8	12	33	242
<b>DA</b> INDUSTRIE ALIMENTARI, DELLE BEVANDE E DEL TABACCO	7	7	48	58	1	1	54	101	-	-	1	2	58
15	7	7	48	58	1	1	54	101	-	-	1	2	58
16	-	-	-	-	-	-	-	-	-	-	-	-	-
<b>DB</b> INDUSTRIE TESSILI E DELL'ABBIGLIAMENTO	1	1	24	78	-	-	26	36	-	-	-	-	37
17	-	-	6	8	-	-	8	8	-	-	-	-	10
18	1	1	18	70	-	-	18	28	-	-	-	-	27
<b>DC</b> INDUSTRIE CONCIARIE, FABBRICAZIONE DI PRO- DOTTI IN CUOIO, PELLE E SIMILARI	*	*	*	*	*	*	*	*	*	*	*	*	*
19	*	*	*	*	*	*	*	*	*	*	*	*	*
<b>DD</b> INDUSTRIA DEL LEGNO E DEI PRODOTTI IN LE- GNO	3	3	43	48	-	-	35	45	1	2	-	-	36
20	3	3	43	48	-	-	35	45	1	2	-	-	36
<b>DE</b> FABBRICAZIONE DELLA PASTA-CARTA, DELLA CARTA E DEI PRODOTTI DI CARTA; STAMPA ED EDITORIA	-	-	10	14	-	-	8	10	-	-	-	-	18
21	-	-	-	-	-	-	2	2	-	-	-	-	4
22	-	-	10	14	-	-	6	8	-	-	-	-	14
<b>DF</b> FABBRICAZIONE DI COKE, RAFFINERIE DI PE- TROLIO, TRATTAMENTO DEI COMBUSTIBILI NU- CLEARI	*	*	*	*	*	*	*	*	*	*	*	*	*
23	*	*	*	*	*	*	*	*	*	*	*	*	*
<b>DG</b> FABBRICAZIONE DI PRO- DOTTI CHIMICI E DI FIBRE SINTETICHE E ARTIFI- CIALI	*	*	*	*	*	*	*	*	*	*	*	*	*
24	*	*	*	*	*	*	*	*	*	*	*	*	*
<b>DH</b> FABBRICAZIONE DI ARTI- COLI IN GOMMA E MATE- RIE PLASTICHE	-	-	1	1	-	-	5	6	1	1	-	-	3
25	-	-	1	1	-	-	5	6	1	1	-	-	3

**Tavola 3.23 segue - Mezzi di trasporto in dotazione alle unità locali delle imprese per tipo, sezione, sottosezione e divisione di attività economica, classe di addetti e tipo di comune**

ATTIVITÀ ECONOMICHE CLASSI DI ADDETTI TIPO DI COMUNE	MOTOVEICOLI		AUTOVETTURE		AUTOBUS		AUTOCARRI		RIMORCHI SEMIRIMORCHI E MOTRICI		AUTOVEICOLI PER USI SPECIALI O PER TRA- SPORTI SPECIFICI (a)		Unità locali con mezzi di trasporto non indicati (b)
	Unità locali	N.	Unità locali	N.	Unità locali	N.	Unità locali	N.	Unità locali	N.	Unità locali	N.	
DI FABBRICAZIONE DI PRO- DOTTI DELLA LAVORA- ZIONE DI MINERALI NON METALLIFERI	2	2	19	33	-	-	18	31	1	1	7	23	14
26 DJ PRODUZIONE DI ME- TALLO E FABBRICA- ZIONE DI PRODOTTI IN METALLO	2	2	19	33	-	-	18	31	1	1	7	23	14
27	*	*	*	*	*	*	*	*	*	*	*	*	*
28 DK FABBRICAZIONE DI MAC- CHINE ED APPARECCHI MECCANICI, COMPRESI L'INSTALLAZIONE, IL MONTAGGIO, LA RIPARA- ZIONE E LA MANUTEN- ZIONE	1	1	54	72	-	-	65	78	1	2	-	-	24
DK	-	-	8	17	-	-	5	13	1	1	2	4	6
29 DL FABBRICAZIONE DI MAC- CHINE ELETTRICHE E DI APPARECCHIATURE ELETTRICHE ED OTTI- CHE	-	-	8	17	-	-	5	13	1	1	2	4	6
DL	*	*	*	*	*	*	*	*	*	*	*	*	*
30	-	-	-	-	-	-	-	-	-	-	-	-	-
31	1	1	8	19	-	-	6	7	-	-	1	1	6
32	*	*	*	*	*	*	*	*	*	*	*	*	*
33	-	-	5	8	-	-	1	1	-	-	-	-	14
DM FABBRICAZIONE DI MEZZI DI TRASPORTO	*	*	*	*	*	*	*	*	*	*	*	*	*
34	*	*	*	*	*	*	*	*	*	*	*	*	*
35	*	*	*	*	*	*	*	*	*	*	*	*	*
DN ALTRE INDUSTRIE MANI- FATTURIERE	*	*	*	*	*	*	*	*	*	*	*	*	*
36	*	*	*	*	*	*	*	*	*	*	*	*	*
37	*	*	*	*	*	*	*	*	*	*	*	*	*
E PRODUZIONE E DISTRI- BUZIONE DI ENERGIA ELETTRICA, GAS E AC- QUA	*	*	*	*	*	*	*	*	*	*	*	*	*
40	*	*	*	*	*	*	*	*	*	*	*	*	*
41	*	*	*	*	*	*	*	*	*	*	*	*	*
F COSTRUZIONI	10	11	426	669	1	1	465	746	64	85	72	156	264
45	10	11	426	669	1	1	465	746	64	85	72	156	264
G COMMERCIO ALL'IN- GROSSO E AL DETTA- GLIO; RIPARAZIONE DI AUTOVEICOLI, MOTOCI- CLI E DI BENI PERSONALI E PER LA CASA	34	39	677	810	-	-	597	756	21	34	30	32	872
50	1	1	101	137	-	-	24	24	6	6	5	5	173
51	2	2	77	112	-	-	78	128	8	20	2	3	41
52 H ALBERGHI E RISTO- RANTI	31	36	499	561	-	-	495	604	7	8	23	24	658
H	4	5	99	110	-	-	19	19	-	-	1	1	242
55 I TRASPORTI, MAGAZZI- NAGGIO E COMUNICA- ZIONI	4	5	99	110	-	-	19	19	-	-	1	1	242
I	*	*	*	*	*	*	*	*	*	*	*	*	*
60	-	-	35	59	16	62	71	178	30	111	11	20	11
61	-	-	-	-	-	-	-	-	-	-	-	-	-
62	*	*	*	*	*	*	*	*	*	*	*	*	*
63	-	-	4	4	-	-	2	2	1	1	-	-	8
64	-	-	5	20	-	-	5	48	-	-	1	1	78

**Tavola 3.23 segue - Mezzi di trasporto in dotazione alle unità locali delle imprese per tipo, sezione, sottosezione e divisione di attività economica, classe di addetti e tipo di comune**

ATTIVITÀ ECONOMICHE CLASSI DI ADDETTI TIPO DI COMUNE	MOTOVEICOLI		AUTOVETTURE		AUTOBUS		AUTOCARRI		RIMORCHI SEMIRIMORCHI E MOTRICI		AUTOVEICOLI PER USI SPECIALI O PER TRA- SPORTI SPECIFICI (a)		Unità locali con mezzi di trasporto non indicati (b)
	Unità locali	N.	Unità locali	N.	Unità locali	N.	Unità locali	N.	Unità locali	N.	Unità locali	N.	
<b>J</b> <b>INTERMEDIAZIONE MO-</b> <b>NETARIA E FINANZIARIA</b>	-	-	<b>63</b>	<b>72</b>	-	-	<b>2</b>	<b>2</b>	-	-	-	-	<b>45</b>
65	-	-	19	21	-	-	1	1	-	-	-	-	17
66	-	-	2	2	-	-	-	-	-	-	-	-	5
67	-	-	42	49	-	-	1	1	-	-	-	-	23
<b>K</b> <b>ATTIVITÀ IMMOBILIARI,</b> <b>NOLEGGIO, INFORMA-</b> <b>TICA, RICERCA, ALTRE</b> <b>ATTIVITÀ PROFESSIONALI ED IMPRENDITO-</b> <b>RIALI</b>	<b>4</b>	<b>4</b>	<b>407</b>	<b>500</b>	-	-	<b>18</b>	<b>24</b>	<b>1</b>	<b>1</b>	<b>4</b>	<b>5</b>	<b>281</b>
70	-	-	8	8	-	-	-	-	-	-	-	-	11
71	-	-	1	1	-	-	1	2	-	-	-	-	4
72	-	-	13	16	-	-	2	2	-	-	-	-	16
73	-	-	-	-	-	-	-	-	-	-	-	-	-
74	4	4	385	475	-	-	15	20	1	1	4	5	250
<b>M</b> <b>ISTRUZIONE</b>	<b>3</b>	<b>3</b>	<b>14</b>	<b>36</b>	<b>11</b>	<b>12</b>	<b>10</b>	<b>10</b>	<b>5</b>	<b>5</b>	<b>1</b>	<b>1</b>	<b>9</b>
80	3	3	14	36	11	12	10	10	5	5	1	1	9
<b>N</b> <b>SANITÀ E ALTRI SERVIZI</b> <b>SOCIALI</b>	-	-	<b>127</b>	<b>142</b>	<b>1</b>	<b>2</b>	<b>1</b>	<b>1</b>	-	-	<b>2</b>	<b>2</b>	<b>110</b>
85	-	-	127	142	1	2	1	1	-	-	2	2	110
<b>O</b> <b>ALTRI SERVIZI PUBBLICI,</b> <b>SOCIALI E PERSONALI</b>	<b>1</b>	<b>1</b>	<b>61</b>	<b>63</b>	-	-	<b>12</b>	<b>15</b>	<b>1</b>	<b>2</b>	<b>9</b>	<b>14</b>	<b>244</b>
90	-	-	2	2	-	-	4	7	-	-	2	3	3
92	-	-	16	16	-	-	3	3	1	2	1	1	39
93	1	1	43	45	-	-	5	5	-	-	6	10	202
<b>TOTALE</b>	<b>73</b>	<b>80</b>	<b>2.182</b>	<b>2.984</b>	<b>30</b>	<b>78</b>	<b>1.463</b>	<b>2.253</b>	<b>134</b>	<b>257</b>	<b>157</b>	<b>347</b>	<b>2.431</b>
di cui unità locali:													
- artigiane	25	27	605	740	9	21	566	740	60	125	64	104	712
- dell'industria in senso stretto (c)	17	17	251	486	1	1	247	435	8	12	22	109	260
- dei servizi	46	52	1.492	1.816	28	76	737	1.055	59	154	59	76	1.901
<b>CLASSE DI ADDETTI</b>													
0 - 1	36	39	1.146	1.236	9	14	557	652	34	44	45	60	1.557
2	19	20	417	516	14	30	301	377	24	59	26	39	437
3 - 5	10	13	361	518	5	15	351	522	36	74	38	69	308
6 - 9	3	3	129	206	1	6	142	272	24	48	25	57	61
10 - 19	3	3	82	171	1	13	72	190	12	25	13	36	43
20 - 49	2	2	32	123	-	-	29	143	2	3	5	22	19
50 - 99	-	-	6	113	-	-	4	40	1	1	2	3	4
100 - 199	-	-	4	35	-	-	4	49	1	3	3	61	2
200 - 499	-	-	5	66	-	-	3	8	-	-	-	-	-
500 - 999	-	-	-	-	-	-	-	-	-	-	-	-	-
1000 e più	-	-	-	-	-	-	-	-	-	-	-	-	-
<b>TOTALE</b>	<b>73</b>	<b>80</b>	<b>2.182</b>	<b>2.984</b>	<b>30</b>	<b>78</b>	<b>1.463</b>	<b>2.253</b>	<b>134</b>	<b>257</b>	<b>157</b>	<b>347</b>	<b>2.431</b>
<b>TIPO DI COMUNE</b>													
- Comune capoluogo	15	18	628	945	7	20	287	554	25	44	21	85	698
- Altri comuni	58	62	1.554	2.039	23	58	1.176	1.699	109	213	136	262	1.733
<b>TOTALE</b>	<b>73</b>	<b>80</b>	<b>2.182</b>	<b>2.984</b>	<b>30</b>	<b>78</b>	<b>1.463</b>	<b>2.253</b>	<b>134</b>	<b>257</b>	<b>157</b>	<b>347</b>	<b>2.431</b>

(a) Per il commercio ambulante trattasi di autonegozi (automarket) e di altri mezzi di trasporto non altrove classificati

(b) Comprende le unità locali non interessate al fenomeno e quelle che, pur disponendo di mezzi di trasporto, non hanno fornito risposta

(c) Comprende le sezioni di attività: C - Estrazione di minerali; D - Attività manifatturiere; E - Produzione e distribuzione di energia elettrica, gas e acqua

## Le unità locali delle istituzioni

**Tavola 3.24 - Unità locali delle istituzioni per classe di addetti, forma istituzionale (a) e tipo di comune**

FORME ISTITUZIONALI TIPO DI COMUNE	CLASSI DI ADDETTI										Unità locali senza ad- detti	Totale	
	1	2	3 - 5	6 - 9	10 - 19	20 - 49	50 - 99	100 - 199	200 - 499	500 - 999			1000 e più
<b>DATI ASSOLUTI</b>													
Ministero o organo costituzionale	2	29	54	63	41	30	18	2	-	-	-	3	242
Ente locale (regione, provincia, co- mune)	31	9	13	26	23	9	-	2	-	-	-	-	113
Comunità montana	-	-	1	-	2	2	-	-	-	-	-	-	5
Ente sanitario pubblico	20	2	5	1	2	7	-	1	2	-	-	1	41
Ente di previdenza	-	1	2	1	-	1	-	1	-	-	-	-	6
Ente economico o ente di ricerca	1	2	2	3	1	2	-	-	-	-	-	-	11
Ente di assistenza, culturale, spor- tivo	1	1	-	1	-	-	-	1	-	-	-	12	16
Associazione riconosciuta o fonda- zione	23	7	1	2	2	1	-	-	-	-	-	56	92
Associazione non riconosciuta	11	3	6	-	3	1	-	-	-	-	-	49	73
Altra forma	2	-	2	2	1	-	-	-	-	-	-	7	7
<b>TOTALE</b>	<b>91</b>	<b>54</b>	<b>86</b>	<b>99</b>	<b>75</b>	<b>53</b>	<b>18</b>	<b>7</b>	<b>2</b>	<b>-</b>	<b>-</b>	<b>121</b>	<b>606</b>
di cui unità locali:													
- delle istituzioni pubbliche	57	44	79	97	70	51	18	7	2	-	-	16	441
- delle istituzioni sociali private	34	10	7	2	5	2	-	-	-	-	-	105	165
<b>TIPO DI COMUNE</b>													
- Comune capoluogo	24	8	26	18	15	30	12	4	1	-	-	41	179
- Altri comuni	67	46	60	81	60	23	6	3	1	-	-	80	427
<b>TOTALE</b>	<b>91</b>	<b>54</b>	<b>86</b>	<b>99</b>	<b>75</b>	<b>53</b>	<b>18</b>	<b>7</b>	<b>2</b>	<b>-</b>	<b>-</b>	<b>121</b>	<b>606</b>
<b>COMPOSIZIONE PERCENTUALE PER COLONNA</b>													
Ministero o organo costituzionale	2,2	53,7	62,8	63,6	54,7	56,6	100,0	28,6	-	-	-	2,5	39,9
Ente locale (regione, provincia, co- mune)	34,1	16,7	15,1	26,3	30,7	17,0	-	28,6	-	-	-	-	18,6
Comunità montana	-	-	1,2	-	2,7	3,8	-	-	-	-	-	-	0,8
Ente sanitario pubblico	22,0	3,7	5,8	1,0	2,7	13,2	-	14,3	100,0	-	-	0,8	6,8
Ente di previdenza	-	1,9	2,3	1,0	-	1,9	-	14,3	-	-	-	-	1,0
Ente economico o ente di ricerca	1,1	3,7	2,3	3,0	1,3	3,8	-	-	-	-	-	-	1,8
Ente di assistenza, culturale, spor- tivo	1,1	1,9	-	1,0	-	-	-	14,3	-	-	-	9,9	2,6
Associazione riconosciuta o fonda- zione	25,3	13,0	1,2	2,0	2,7	1,9	-	-	-	-	-	46,3	15,2
Associazione non riconosciuta	12,1	5,6	7,0	-	4,0	1,9	-	-	-	-	-	40,5	12,0
Altra forma	2,2	-	2,3	2,0	1,3	-	-	-	-	-	-	-	1,2
<b>TOTALE</b>	<b>100,0</b>	<b>100,0</b>	<b>100,0</b>	<b>100,0</b>	<b>100,0</b>	<b>100,0</b>	<b>100,0</b>	<b>100,0</b>	<b>100,0</b>	<b>100,0</b>	<b>-</b>	<b>100,0</b>	<b>100,0</b>
di cui unità locali:													
- delle istituzioni pubbliche	62,6	81,5	91,9	98,0	93,3	96,2	100,0	100,0	100,0	-	-	13,2	72,8
- delle istituzioni sociali private	37,4	18,5	8,1	2,0	6,7	3,8	-	-	-	-	-	86,8	27,2
<b>TIPO DI COMUNE</b>													
- Comune capoluogo	26,4	14,8	30,2	18,2	20,0	56,6	66,7	57,1	50,0	-	-	33,9	29,5
- Altri comuni	73,6	85,2	69,8	81,8	80,0	43,4	33,3	42,9	50,0	-	-	66,1	70,5
<b>TOTALE</b>	<b>100,0</b>	<b>100,0</b>	<b>100,0</b>	<b>100,0</b>	<b>100,0</b>	<b>100,0</b>	<b>100,0</b>	<b>100,0</b>	<b>100,0</b>	<b>-</b>	<b>-</b>	<b>100,0</b>	<b>100,0</b>
<b>COMPOSIZIONE PERCENTUALE PER RIGA</b>													
Ministero o organo costituzionale	0,8	12,0	22,3	26,0	16,9	12,4	7,4	0,8	-	-	-	1,2	100,0
Ente locale (regione, provincia, co- mune)	27,4	8,0	11,5	23,0	20,4	8,0	-	1,8	-	-	-	-	100,0
Comunità montana	-	-	20,0	-	40,0	40,0	-	-	-	-	-	-	100,0
Ente sanitario pubblico	48,8	4,9	12,2	2,4	4,9	17,1	-	2,4	4,9	-	-	2,4	100,0
Ente di previdenza	-	16,7	33,3	16,7	-	16,7	-	16,7	-	-	-	-	100,0
Ente economico o ente di ricerca	9,1	18,2	18,2	27,3	9,1	18,2	-	-	-	-	-	-	100,0
Ente di assistenza, culturale, spor- tivo	6,3	6,3	-	6,3	-	-	-	6,3	-	-	-	75,0	100,0
Associazione riconosciuta o fonda- zione	25,0	7,6	1,1	2,2	2,2	1,1	-	-	-	-	-	60,9	100,0
Associazione non riconosciuta	15,1	4,1	8,2	-	4,1	1,4	-	-	-	-	-	67,1	100,0
Altra forma	28,6	-	28,6	28,6	14,3	-	-	-	-	-	-	-	100,0
<b>TOTALE</b>	<b>15,0</b>	<b>8,9</b>	<b>14,2</b>	<b>16,3</b>	<b>12,4</b>	<b>8,7</b>	<b>3,0</b>	<b>1,2</b>	<b>0,3</b>	<b>-</b>	<b>-</b>	<b>20,0</b>	<b>100,0</b>
di cui unità locali:													
- delle istituzioni pubbliche	12,9	10,0	17,9	22,0	15,9	11,6	4,1	1,6	0,5	-	-	3,6	100,0
- delle istituzioni sociali private	20,6	6,1	4,2	1,2	3,0	1,2	-	-	-	-	-	63,6	100,0
<b>TIPO DI COMUNE</b>													
- Comune capoluogo	13,4	4,5	14,5	10,1	8,4	16,8	6,7	2,2	0,6	-	-	22,9	100,0
- Altri comuni	15,7	10,8	14,1	19,0	14,1	5,4	1,4	0,7	0,2	-	-	18,7	100,0
<b>TOTALE</b>	<b>15,0</b>	<b>8,9</b>	<b>14,2</b>	<b>16,3</b>	<b>12,4</b>	<b>8,7</b>	<b>3,0</b>	<b>1,2</b>	<b>0,3</b>	<b>-</b>	<b>-</b>	<b>20,0</b>	<b>100,0</b>

(a) Riferita a quella delle istituzioni da cui dipendono

**Tavola 3.25 - Addetti alle unità locali delle istituzioni per classe di addetti, forma istituzionale (a) e tipo di comune**

FORME ISTITUZIONALI TIPO DI COMUNE	CLASSI DI ADDETTI										Totale	
	1	2	3 - 5	6 - 9	10 - 19	20 - 49	50 - 99	100 - 199	200 - 499	500 - 999		1000 e più
<b>DATI ASSOLUTI</b>												
Ministero o organo costituzionale	2	58	219	455	533	866	1.181	263	-	-	-	3.577
Ente locale (regione, provincia, comune)	31	18	53	193	311	288	-	325	-	-	-	1.219
Comunità montana	-	-	3	-	29	44	-	-	-	-	-	76
Ente sanitario pubblico	20	4	20	8	26	205	-	182	693	-	-	1.158
Ente di previdenza	-	2	8	9	-	26	-	108	-	-	-	153
Ente economico o ente di ricerca	1	4	9	19	10	48	-	-	-	-	-	91
Ente di assistenza, culturale, sportivo	1	2	-	9	-	-	-	145	-	-	-	157
Associazione riconosciuta o fondazione	23	14	3	16	33	27	-	-	-	-	-	116
Associazione non riconosciuta	11	6	22	-	44	31	-	-	-	-	-	114
Altra forma	2	-	8	12	12	-	-	-	-	-	-	34
<b>TOTALE</b>	<b>91</b>	<b>108</b>	<b>345</b>	<b>721</b>	<b>998</b>	<b>1.535</b>	<b>1.181</b>	<b>1.023</b>	<b>693</b>	-	-	<b>6.695</b>
di cui addetti alle unità locali:												
- delle istituzioni pubbliche	57	88	320	705	921	1.477	1.181	1.023	693	-	-	6.465
- delle istituzioni sociali private	34	20	25	16	77	58	-	-	-	-	-	230
<b>TIPO DI COMUNE</b>												
- Comune capoluogo	24	16	105	124	224	874	812	585	489	-	-	3.253
- Altri comuni	67	92	240	597	774	661	369	438	204	-	-	3.442
<b>TOTALE</b>	<b>91</b>	<b>108</b>	<b>345</b>	<b>721</b>	<b>998</b>	<b>1.535</b>	<b>1.181</b>	<b>1.023</b>	<b>693</b>	-	-	<b>6.695</b>
<b>COMPOSIZIONE PERCENTUALE PER COLONNA</b>												
Ministero o organo costituzionale	2,2	53,7	63,5	63,1	53,4	56,4	100,0	25,7	-	-	-	53,4
Ente locale (regione, provincia, comune)	34,1	16,7	15,4	26,8	31,2	18,8	-	31,8	-	-	-	18,2
Comunità montana	-	-	0,9	-	2,9	2,9	-	-	-	-	-	1,1
Ente sanitario pubblico	22,0	3,7	5,8	1,1	2,6	13,4	-	17,8	100,0	-	-	17,3
Ente di previdenza	-	1,9	2,3	1,2	-	1,7	-	10,6	-	-	-	2,3
Ente economico o ente di ricerca	1,1	3,7	2,6	2,6	1,0	3,1	-	-	-	-	-	1,4
Ente di assistenza, culturale, sportivo	1,1	1,9	-	1,2	-	-	-	14,2	-	-	-	2,3
Associazione riconosciuta o fondazione	25,3	13,0	0,9	2,2	3,3	1,8	-	-	-	-	-	1,7
Associazione non riconosciuta	12,1	5,6	6,4	-	4,4	2,0	-	-	-	-	-	1,7
Altra forma	2,2	-	2,3	1,7	1,2	-	-	-	-	-	-	0,5
<b>TOTALE</b>	<b>100,0</b>	<b>100,0</b>	<b>100,0</b>	<b>100,0</b>	<b>100,0</b>	<b>100,0</b>	<b>100,0</b>	<b>100,0</b>	<b>100,0</b>	-	-	<b>100,0</b>
di cui addetti alle unità locali:												
- delle istituzioni pubbliche	62,6	81,5	92,8	97,8	92,3	96,2	100,0	100,0	100,0	-	-	96,6
- delle istituzioni sociali private	37,4	18,5	7,2	2,2	7,7	3,8	-	-	-	-	-	3,4
<b>TIPO DI COMUNE</b>												
- Comune capoluogo	26,4	14,8	30,4	17,2	22,4	56,9	68,8	57,2	70,6	-	-	48,6
- Altri comuni	73,6	85,2	69,6	82,8	77,6	43,1	31,2	42,8	29,4	-	-	51,4
<b>TOTALE</b>	<b>100,0</b>	<b>100,0</b>	<b>100,0</b>	<b>100,0</b>	<b>100,0</b>	<b>100,0</b>	<b>100,0</b>	<b>100,0</b>	<b>100,0</b>	-	-	<b>100,0</b>
<b>COMPOSIZIONE PERCENTUALE PER RIGA</b>												
Ministero o organo costituzionale	0,1	1,6	6,1	12,7	14,9	24,2	33,0	7,4	-	-	-	100,0
Ente locale (regione, provincia, comune)	2,5	1,5	4,3	15,8	25,5	23,6	-	26,7	-	-	-	100,0
Comunità montana	-	-	3,9	-	38,2	57,9	-	-	-	-	-	100,0
Ente sanitario pubblico	1,7	0,3	1,7	0,7	2,2	17,7	-	15,7	59,8	-	-	100,0
Ente di previdenza	-	1,3	5,2	5,9	-	17,0	-	70,6	-	-	-	100,0
Ente economico o ente di ricerca	1,1	4,4	9,9	20,9	11,0	52,7	-	-	-	-	-	100,0
Ente di assistenza, culturale, sportivo	0,6	1,3	-	5,7	-	-	-	92,4	-	-	-	100,0
Associazione riconosciuta o fondazione	19,8	12,1	2,6	13,8	28,4	23,3	-	-	-	-	-	100,0
Associazione non riconosciuta	9,6	5,3	19,3	-	38,6	27,2	-	-	-	-	-	100,0
Altra forma	5,9	-	23,5	35,3	35,3	-	-	-	-	-	-	100,0
<b>TOTALE</b>	<b>1,4</b>	<b>1,6</b>	<b>5,2</b>	<b>10,8</b>	<b>14,9</b>	<b>22,9</b>	<b>17,6</b>	<b>15,3</b>	<b>10,4</b>	-	-	<b>100,0</b>
di cui addetti alle unità locali:												
- delle istituzioni pubbliche	0,9	1,4	4,9	10,9	14,2	22,8	18,3	15,8	10,7	-	-	100,0
- delle istituzioni sociali private	14,8	8,7	10,9	7,0	33,5	25,2	-	-	-	-	-	100,0
<b>TIPO DI COMUNE</b>												
- Comune capoluogo	0,7	0,5	3,2	3,8	6,9	26,9	25,0	18,0	15,0	-	-	100,0
- Altri comuni	1,9	2,7	7,0	17,3	22,5	19,2	10,7	12,7	5,9	-	-	100,0
<b>TOTALE</b>	<b>1,4</b>	<b>1,6</b>	<b>5,2</b>	<b>10,8</b>	<b>14,9</b>	<b>22,9</b>	<b>17,6</b>	<b>15,3</b>	<b>10,4</b>	-	-	<b>100,0</b>

(a) Riferita a quella delle istituzioni da cui dipendono

**Tavola 3.26 - Unità locali delle istituzioni per classe di addetti, sezione, sottosezione, divisione, gruppo di attività economica e tipo di comune**

ATTIVITÀ ECONOMICHE TIPO DI COMUNE	CLASSI DI ADDETTI												Unità locali senza ad- detti	Totale	
	1	2	3 - 5	6 - 9	10 - 19	20 - 49	50 - 99	100 - 199	200 - 499	500 - 999	1000 e più				
D ATTIVITÀ MANIFATTURIERE	2	-	-	-	-	-	-	-	-	-	-	-	-	-	2
DA INDUSTRIE ALIMENTARI, DELLE BEVANDE E DEL TABACCO	2	-	-	-	-	-	-	-	-	-	-	-	-	-	2
15	2	-	-	-	-	-	-	-	-	-	-	-	-	-	2
15.1	2	-	-	-	-	-	-	-	-	-	-	-	-	-	2
E PRODUZIONE E DISTRIBUZIONE DI ENERGIA ELETTRICA, GAS E ACQUA	1	-	1	-	-	-	-	-	-	-	-	-	-	-	2
41	1	-	1	-	-	-	-	-	-	-	-	-	-	-	2
41.0	1	-	1	-	-	-	-	-	-	-	-	-	-	-	2
G COMMERCIO ALL'INGROSSO E AL DETTAGLIO; RIPARAZIONE DI AUTOVEICOLI, MOTOCICLI E DI BENI PERSONALI E PER LA CASA	1	-	-	-	-	-	-	-	-	-	-	-	-	-	1
52	1	-	-	-	-	-	-	-	-	-	-	-	-	-	1
52.3	1	-	-	-	-	-	-	-	-	-	-	-	-	-	1
H ALBERGHI E RISTORANTI	1	-	1	-	-	-	-	-	-	-	-	-	-	-	2
55	1	-	1	-	-	-	-	-	-	-	-	-	-	-	2
55.5	1	-	1	-	-	-	-	-	-	-	-	-	-	-	2
K ATTIVITÀ IMMOBILIARI, NOLEGGIO, INFORMATICA, RICERCA, ALTRE ATTIVITÀ PROFESSIONALI ED IMPRENDITORIALI	-	-	-	1	-	-	-	-	-	-	-	-	-	-	1
73	-	-	-	1	-	-	-	-	-	-	-	-	-	-	1
73.1	-	-	-	1	-	-	-	-	-	-	-	-	-	-	1
L PUBBLICA AMMINISTRAZIONE E DIFESA; ASSICURAZIONE SOCIALE OBBLIGATORIA	5	16	25	34	34	25	5	3	-	-	-	-	-	1	148
75	5	16	25	34	34	25	5	3	-	-	-	-	-	1	148
75.1	5	14	23	30	29	22	2	2	-	-	-	-	-	1	128
75.2	-	1	-	3	5	2	3	-	-	-	-	-	-	-	14
75.3	-	1	2	1	-	1	-	1	-	-	-	-	-	-	6
M ISTRUZIONE	5	23	47	58	35	19	13	2	-	-	-	-	-	3	205
80	5	23	47	58	35	19	13	2	-	-	-	-	-	3	205
80.1	4	22	44	50	15	7	3	1	-	-	-	-	-	1	147
80.2	-	1	3	8	20	12	10	1	-	-	-	-	-	2	57
80.3	1	-	-	-	-	-	-	-	-	-	-	-	-	-	1
N SANITÀ E ALTRI SERVIZI SOCIALI	26	5	5	2	3	7	-	2	2	-	-	-	-	3	55
85	26	5	5	2	3	7	-	2	2	-	-	-	-	3	55
85.1	21	2	4	1	1	6	-	1	2	-	-	-	-	2	40
85.2	-	-	-	-	1	-	-	-	-	-	-	-	-	-	1
85.3	5	3	1	1	1	1	-	1	-	-	-	-	-	1	14
O ALTRI SERVIZI PUBBLICI, SOCIALI E PERSONALI	50	10	7	4	3	2	-	-	-	-	-	-	-	114	190
90	6	2	-	-	-	-	-	-	-	-	-	-	-	-	8
90.0	6	2	-	-	-	-	-	-	-	-	-	-	-	-	8
91	26	4	6	2	2	1	-	-	-	-	-	-	-	81	122
91.1	10	3	3	-	2	1	-	-	-	-	-	-	-	4	23
91.2	1	-	1	-	-	-	-	-	-	-	-	-	-	7	9
91.3	15	1	2	2	-	-	-	-	-	-	-	-	-	70	90
92	18	4	1	2	1	1	-	-	-	-	-	-	-	33	60
92.3	2	-	-	-	-	-	-	-	-	-	-	-	-	2	4
92.5	10	2	1	1	-	1	-	-	-	-	-	-	-	1	16
92.6	5	2	-	1	1	-	-	-	-	-	-	-	-	29	38
92.7	1	-	-	-	-	-	-	-	-	-	-	-	-	1	2
<b>TOTALE</b>	<b>91</b>	<b>54</b>	<b>86</b>	<b>99</b>	<b>75</b>	<b>53</b>	<b>18</b>	<b>7</b>	<b>2</b>	<b>-</b>	<b>-</b>	<b>-</b>	<b>-</b>	<b>121</b>	<b>606</b>
di cui unità locali:															
- delle istituzioni pubbliche	57	44	79	97	70	51	18	7	2	-	-	-	-	16	441
- delle istituzioni sociali private	34	10	7	2	5	2	-	-	-	-	-	-	-	105	165
TIPO DI COMUNE															
- Comune capoluogo	24	8	26	18	15	30	12	4	1	-	-	-	-	41	179
- Altri comuni	67	46	60	81	60	23	6	3	1	-	-	-	-	80	427
<b>TOTALE</b>	<b>91</b>	<b>54</b>	<b>86</b>	<b>99</b>	<b>75</b>	<b>53</b>	<b>18</b>	<b>7</b>	<b>2</b>	<b>-</b>	<b>-</b>	<b>-</b>	<b>-</b>	<b>121</b>	<b>606</b>

**Tavola 3.27 - Addetti alle unità locali delle istituzioni per classe di addetti, sezione, sottosezione, divisione e gruppo di attività economica e tipo di comune**

ATTIVITÀ ECONOMICHE TIPO DI COMUNE		CLASSI DI ADDETTI											Totale	
		1	2	3 - 5	6 - 9	10 - 19	20 - 49	50 - 99	100 - 199	200 - 499	500 - 999	1000 e più		
D	ATTIVITÀ MANIFATTURIERE	2	-	-	-	-	-	-	-	-	-	-	-	2
DA	INDUSTRIE ALIMENTARI, DELLE BEVANDE E DEL TABACCO	2	-	-	-	-	-	-	-	-	-	-	-	2
15		2	-	-	-	-	-	-	-	-	-	-	-	2
15.1		2	-	-	-	-	-	-	-	-	-	-	-	2
E	PRODUZIONE E DISTRIBUZIONE DI ENERGIA ELETTRICA, GAS E ACQUA	1	-	3	-	-	-	-	-	-	-	-	-	4
41		1	-	3	-	-	-	-	-	-	-	-	-	4
41.0		1	-	3	-	-	-	-	-	-	-	-	-	4
G	COMMERCIO ALL'INGROSSO E AL DETTAGLIO; RIPARAZIONE DI AUTOVEICOLI, MOTOCICLI E DI BENI PERSONALI E PER LA CASA	1	-	-	-	-	-	-	-	-	-	-	-	1
52		1	-	-	-	-	-	-	-	-	-	-	-	1
52.3		1	-	-	-	-	-	-	-	-	-	-	-	1
H	ALBERGHI E RISTORANTI	1	-	4	-	-	-	-	-	-	-	-	-	5
55		1	-	4	-	-	-	-	-	-	-	-	-	5
55.5		1	-	4	-	-	-	-	-	-	-	-	-	5
K	ATTIVITÀ IMMOBILIARI, NOLEGGIO, INFORMATICA, RICERCA, ALTRE ATTIVITÀ PROFESSIONALI ED IMPRENDITORIALI	-	-	-	9	-	-	-	-	-	-	-	-	9
73		-	-	-	9	-	-	-	-	-	-	-	-	9
73.1		-	-	-	9	-	-	-	-	-	-	-	-	9
L	PUBBLICA AMMINISTRAZIONE E DIFESA; ASSICURAZIONE SOCIALE OBBLIGATORIA	5	32	104	246	459	682	360	433	-	-	-	-	2.321
75		5	32	104	246	459	682	360	433	-	-	-	-	2.321
75.1		5	28	96	217	382	610	119	325	-	-	-	-	1.782
75.2		-	2	-	20	77	46	241	-	-	-	-	-	386
75.3		-	2	8	9	-	26	-	108	-	-	-	-	153
M	ISTRUZIONE	5	46	188	424	447	586	821	263	-	-	-	-	2.780
80		5	46	188	424	447	586	821	263	-	-	-	-	2.780
80.1		4	44	175	362	184	195	201	111	-	-	-	-	1.276
80.2		-	2	13	62	263	391	620	152	-	-	-	-	1.503
80.3		1	-	-	-	-	-	-	-	-	-	-	-	1
N	SANITÀ E ALTRI SERVIZI SOCIALI	26	10	20	14	42	205	-	327	693	-	-	-	1.337
85		26	10	20	14	42	205	-	327	693	-	-	-	1.337
85.1		21	4	16	8	12	182	-	182	693	-	-	-	1.118
85.2		-	-	-	-	14	-	-	-	-	-	-	-	14
85.3		5	6	4	6	16	23	-	145	-	-	-	-	205
O	ALTRI SERVIZI PUBBLICI, SOCIALI E PERSONALI	50	20	26	28	50	62	-	-	-	-	-	-	236
90		6	4	-	-	-	-	-	-	-	-	-	-	10
90.0		6	4	-	-	-	-	-	-	-	-	-	-	10
91		26	8	23	13	33	26	-	-	-	-	-	-	129
91.1		10	6	12	-	33	26	-	-	-	-	-	-	87
91.2		1	-	3	-	-	-	-	-	-	-	-	-	4
91.3		15	2	8	13	-	-	-	-	-	-	-	-	38
92		18	8	3	15	17	36	-	-	-	-	-	-	97
92.3		2	-	-	-	-	-	-	-	-	-	-	-	2
92.5		10	4	3	6	-	36	-	-	-	-	-	-	59
92.6		5	4	-	9	17	-	-	-	-	-	-	-	35
92.7		1	-	-	-	-	-	-	-	-	-	-	-	1
<b>TOTALE</b>		<b>91</b>	<b>108</b>	<b>345</b>	<b>721</b>	<b>998</b>	<b>1.535</b>	<b>1.181</b>	<b>1.023</b>	<b>693</b>	-	-	-	<b>6.695</b>
di cui addetti alle unità locali:														
	- delle istituzioni pubbliche	57	88	320	705	921	1.477	1.181	1.023	693	-	-	-	6.465
	- delle istituzioni sociali private	34	20	25	16	77	58	-	-	-	-	-	-	230
TIPO DI COMUNE														
	- Comune capoluogo	24	16	105	124	224	874	812	585	489	-	-	-	3.253
	- Altri comuni	67	92	240	597	774	661	369	438	204	-	-	-	3.442
<b>TOTALE</b>		<b>91</b>	<b>108</b>	<b>345</b>	<b>721</b>	<b>998</b>	<b>1.535</b>	<b>1.181</b>	<b>1.023</b>	<b>693</b>	-	-	-	<b>6.695</b>

**Tavola 3.28 - Unità locali delle istituzioni e addetti per tipo di unità locale, forma istituzionale (a) e tipo di comune**

FORME ISTITUZIONALI TIPO DI COMUNE	UNITÀ LOCALI					
	OPERATIVE		AMMINISTRATIVO/GESTIONALI		TOTALE	
	N.	Addetti	N.	Addetti	N.	Addetti
	DATI ASSOLUTI					
Ministero o organo costituzionale	242	3.577	-	-	242	3.577
Ente locale (regione, provincia, comune)	95	937	18	282	113	1.219
Comunità montana	5	76	-	-	5	76
Ente sanitario pubblico	36	1.115	5	43	41	1.158
Ente di previdenza	6	153	-	-	6	153
Ente economico o ente di ricerca	11	91	-	-	11	91
Ente di assistenza, culturale, sportivo	16	157	-	-	16	157
Associazione riconosciuta o fondazione	92	116	-	-	92	116
Associazione non riconosciuta	73	114	-	-	73	114
Altra forma	6	33	1	1	7	34
<b>TOTALE</b>	<b>582</b>	<b>6.369</b>	<b>24</b>	<b>326</b>	<b>606</b>	<b>6.695</b>
di cui unità locali:						
- delle istituzioni pubbliche	417	6.139	24	326	441	6.465
- delle istituzioni sociali private	165	230	-	-	165	230
TIPO DI COMUNE						
- Comune capoluogo	175	3.050	4	203	179	3.253
- Altri comuni	407	3.319	20	123	427	3.442
<b>TOTALE</b>	<b>582</b>	<b>6.369</b>	<b>24</b>	<b>326</b>	<b>606</b>	<b>6.695</b>
	COMPOSIZIONE PERCENTUALE					
Ministero o organo costituzionale	41,6	56,2	-	-	39,9	53,4
Ente locale (regione, provincia, comune)	16,3	14,7	75,0	86,5	18,6	18,2
Comunità montana	0,9	1,2	-	-	0,8	1,1
Ente sanitario pubblico	6,2	17,5	20,8	13,2	6,8	17,3
Ente di previdenza	1,0	2,4	-	-	1,0	2,3
Ente economico o ente di ricerca	1,9	1,4	-	-	1,8	1,4
Ente di assistenza, culturale, sportivo	2,7	2,5	-	-	2,6	2,3
Associazione riconosciuta o fondazione	15,8	1,8	-	-	15,2	1,7
Associazione non riconosciuta	12,5	1,8	-	-	12,0	1,7
Altra forma	1,0	0,5	4,2	0,3	1,2	0,5
<b>TOTALE</b>	<b>100,0</b>	<b>100,0</b>	<b>100,0</b>	<b>100,0</b>	<b>100,0</b>	<b>100,0</b>
di cui unità locali:						
- delle istituzioni pubbliche	71,6	96,4	100,0	100,0	72,8	96,6
- delle istituzioni sociali private	28,4	3,6	-	-	27,2	3,4
TIPO DI COMUNE						
- Comune capoluogo	30,1	47,9	16,7	62,3	29,5	48,6
- Altri comuni	69,9	52,1	83,3	37,7	70,5	51,4
<b>TOTALE</b>	<b>100,0</b>	<b>100,0</b>	<b>100,0</b>	<b>100,0</b>	<b>100,0</b>	<b>100,0</b>

(a) Riferita a quella delle istituzioni da cui dipendono



**Tavola 3.29 - Unità locali delle istituzioni e addetti per tipo di unità locale, sezione, sottosezione, divisione e gruppo di attività economica, classe di addetti e tipo di comune**

ATTIVITÀ ECONOMICHE CLASSI DI ADDETTI TIPO DI COMUNE		UNITÀ LOCALI					
		OPERATIVE		AMMINISTRATIVO/GESTIONALI		TOTALE	
		N.	Addetti	N.	Addetti	N.	Addetti
<b>D</b>	<b>ATTIVITÀ MANIFATTURIERE</b>	<b>2</b>	<b>2</b>	<b>-</b>	<b>-</b>	<b>2</b>	<b>2</b>
<b>DA</b>	<b>INDUSTRIE ALIMENTARI, DELLE BEVANDE E DEL TABACCO</b>	<b>2</b>	<b>2</b>	<b>-</b>	<b>-</b>	<b>2</b>	<b>2</b>
<b>15</b>		<b>2</b>	<b>2</b>	<b>-</b>	<b>-</b>	<b>2</b>	<b>2</b>
<b>15.1</b>		<b>2</b>	<b>2</b>	<b>-</b>	<b>-</b>	<b>2</b>	<b>2</b>
<b>E</b>	<b>PRODUZIONE E DISTRIBUZIONE DI ENERGIA ELETTRICA, GAS E ACQUA</b>	<b>1</b>	<b>3</b>	<b>1</b>	<b>1</b>	<b>2</b>	<b>4</b>
<b>41</b>		<b>1</b>	<b>3</b>	<b>1</b>	<b>1</b>	<b>2</b>	<b>4</b>
<b>41.0</b>		<b>1</b>	<b>3</b>	<b>1</b>	<b>1</b>	<b>2</b>	<b>4</b>
<b>G</b>	<b>COMMERCIO ALL'INGROSSO E AL DETTAGLIO; RIPARAZIONE DI AUTOVEICOLI, MOTOCICLI E DI BENI PERSONALI E PER LA CASA</b>	<b>1</b>	<b>1</b>	<b>-</b>	<b>-</b>	<b>1</b>	<b>1</b>
<b>52</b>		<b>1</b>	<b>1</b>	<b>-</b>	<b>-</b>	<b>1</b>	<b>1</b>
<b>52.3</b>		<b>1</b>	<b>1</b>	<b>-</b>	<b>-</b>	<b>1</b>	<b>1</b>
<b>H</b>	<b>ALBERGHI E RISTORANTI</b>	<b>2</b>	<b>5</b>	<b>-</b>	<b>-</b>	<b>2</b>	<b>5</b>
<b>55</b>		<b>2</b>	<b>5</b>	<b>-</b>	<b>-</b>	<b>2</b>	<b>5</b>
<b>55.5</b>		<b>2</b>	<b>5</b>	<b>-</b>	<b>-</b>	<b>2</b>	<b>5</b>
<b>K</b>	<b>ATTIVITÀ IMMOBILIARI, NOLEGGIO, INFORMATICA, RICERCA, ALTRE ATTIVITÀ PROFESSIONALI ED IMPRENDITORIALI</b>	<b>1</b>	<b>9</b>	<b>-</b>	<b>-</b>	<b>1</b>	<b>9</b>
<b>73</b>		<b>1</b>	<b>9</b>	<b>-</b>	<b>-</b>	<b>1</b>	<b>9</b>
<b>73.1</b>		<b>1</b>	<b>9</b>	<b>-</b>	<b>-</b>	<b>1</b>	<b>9</b>
<b>L</b>	<b>PUBBLICA AMMINISTRAZIONE E DIFESA; ASSICURAZIONE SOCIALE OBBLIGATORIA</b>	<b>134</b>	<b>2.044</b>	<b>14</b>	<b>277</b>	<b>148</b>	<b>2.321</b>
<b>75</b>		<b>134</b>	<b>2.044</b>	<b>14</b>	<b>277</b>	<b>148</b>	<b>2.321</b>
<b>75.1</b>		<b>114</b>	<b>1.505</b>	<b>14</b>	<b>277</b>	<b>128</b>	<b>1.782</b>
<b>75.2</b>		<b>14</b>	<b>386</b>	<b>-</b>	<b>-</b>	<b>14</b>	<b>386</b>
<b>75.3</b>		<b>6</b>	<b>153</b>	<b>-</b>	<b>-</b>	<b>6</b>	<b>153</b>
<b>M</b>	<b>ISTRUZIONE</b>	<b>205</b>	<b>2.780</b>	<b>-</b>	<b>-</b>	<b>205</b>	<b>2.780</b>
<b>80</b>		<b>205</b>	<b>2.780</b>	<b>-</b>	<b>-</b>	<b>205</b>	<b>2.780</b>
<b>80.1</b>		<b>147</b>	<b>1.276</b>	<b>-</b>	<b>-</b>	<b>147</b>	<b>1.276</b>
<b>80.2</b>		<b>57</b>	<b>1.503</b>	<b>-</b>	<b>-</b>	<b>57</b>	<b>1.503</b>
<b>80.3</b>		<b>1</b>	<b>1</b>	<b>-</b>	<b>-</b>	<b>1</b>	<b>1</b>
<b>N</b>	<b>SANITÀ E ALTRI SERVIZI SOCIALI</b>	<b>50</b>	<b>1.294</b>	<b>5</b>	<b>43</b>	<b>55</b>	<b>1.337</b>
<b>85</b>		<b>50</b>	<b>1.294</b>	<b>5</b>	<b>43</b>	<b>55</b>	<b>1.337</b>
<b>85.1</b>		<b>35</b>	<b>1.075</b>	<b>5</b>	<b>43</b>	<b>40</b>	<b>1.118</b>
<b>85.2</b>		<b>1</b>	<b>14</b>	<b>-</b>	<b>-</b>	<b>1</b>	<b>14</b>
<b>85.3</b>		<b>14</b>	<b>205</b>	<b>-</b>	<b>-</b>	<b>14</b>	<b>205</b>
<b>O</b>	<b>ALTRI SERVIZI PUBBLICI, SOCIALI E PERSONALI</b>	<b>186</b>	<b>231</b>	<b>4</b>	<b>5</b>	<b>190</b>	<b>236</b>
<b>90</b>		<b>6</b>	<b>7</b>	<b>2</b>	<b>3</b>	<b>8</b>	<b>10</b>
<b>90.0</b>		<b>6</b>	<b>7</b>	<b>2</b>	<b>3</b>	<b>8</b>	<b>10</b>
<b>91</b>		<b>121</b>	<b>128</b>	<b>1</b>	<b>1</b>	<b>122</b>	<b>129</b>
<b>91.1</b>		<b>23</b>	<b>87</b>	<b>-</b>	<b>-</b>	<b>23</b>	<b>87</b>
<b>91.2</b>		<b>9</b>	<b>4</b>	<b>-</b>	<b>-</b>	<b>9</b>	<b>4</b>
<b>91.3</b>		<b>89</b>	<b>37</b>	<b>1</b>	<b>1</b>	<b>90</b>	<b>38</b>
<b>92</b>		<b>59</b>	<b>96</b>	<b>1</b>	<b>1</b>	<b>60</b>	<b>97</b>
<b>92.3</b>		<b>4</b>	<b>2</b>	<b>-</b>	<b>-</b>	<b>4</b>	<b>2</b>
<b>92.5</b>		<b>15</b>	<b>58</b>	<b>1</b>	<b>1</b>	<b>16</b>	<b>59</b>
<b>92.6</b>		<b>38</b>	<b>35</b>	<b>-</b>	<b>-</b>	<b>38</b>	<b>35</b>
<b>92.7</b>		<b>2</b>	<b>1</b>	<b>-</b>	<b>-</b>	<b>2</b>	<b>1</b>
<b>TOTALE</b>		<b>582</b>	<b>6.369</b>	<b>24</b>	<b>326</b>	<b>606</b>	<b>6.695</b>
di cui unità locali:							
- delle istituzioni pubbliche		417	6.139	24	326	441	6.465
- delle istituzioni sociali private		165	230	-	-	165	230
CLASSE DI ADDETTI							
0 - 1		206	85	6	6	212	91
2		51	102	3	6	54	108
3 - 5		84	337	2	8	86	345
6 - 9		92	665	7	56	99	721
10 - 19		71	945	4	53	75	998
20 - 49		52	1.501	1	34	53	1.535
50 - 99		18	1.181	-	-	18	1.181
100 - 199		6	860	1	163	7	1.023
200 - 499		2	693	-	-	2	693
<b>TOTALE</b>		<b>582</b>	<b>6.369</b>	<b>24</b>	<b>326</b>	<b>606</b>	<b>6.695</b>
TIPO DI COMUNE							
- Comune capoluogo		175	3.050	4	203	179	3.253
- Altri comuni		407	3.319	20	123	427	3.442
<b>TOTALE</b>		<b>582</b>	<b>6.369</b>	<b>24</b>	<b>326</b>	<b>606</b>	<b>6.695</b>

**Tavola 3.30 - Unità locali delle istituzioni e addetti per classe di superficie coperta, sezione, sottosezione, divisione di attività economica, classe di addetti e tipo di comune**

ATTIVITÀ ECONOMICHE CLASSI DI ADDETTI TIPO DI COMUNE	CLASSI DI SUPERFICIE COPERTA (mq)										UNITÀ LOCALI CON SUPERFICIE NON INDI- CATA	
	1 - 50		51 - 100		101 - 200		201 - 500		501 E PIÙ			
	N.	Addetti	N.	Addetti	N.	Addetti	N.	Addetti	N.	Addetti	N.	Addetti
D ATTIVITÀ MANIFATTURIERE	-	-	1	1	-	-	-	-	1	1	-	-
DA INDUSTRIE ALIMENTARI, DELLE BEVANDE E DEL TABACCO	-	-	1	1	-	-	-	-	1	1	-	-
15 E PRODUZIONE E DISTRIBUZIONE DI ENERGIA ELETTRICA, GAS E ACQUA	-	-	1	1	-	-	-	-	1	1	-	-
41 G COMMERCIO ALL'INGROSSO E AL DETTAGLIO; RIPARAZIONE DI AUTOVEICOLI, MOTOCICLI E DI BENI PERSONALI E PER LA CASA	1	1	-	-	-	-	1	3	-	-	-	-
52 H ALBERGHI E RISTORANTI	1	1	-	-	-	-	1	4	-	-	-	-
55 K ATTIVITÀ IMMOBILIARI, NOLEGGIO, INFORMÁTICA, RICERCA, ALTRE ATTIVITÀ PROFESSIONALI ED IMPRENDITORIALI	1	1	-	-	-	-	1	4	-	-	-	-
73 L PUBBLICA AMMINISTRAZIONE E DIFESA; ASSICURAZIONE SOCIALE OBBLIGATORIA	-	-	-	-	-	-	1	9	-	-	-	-
75 M ISTRUZIONE	15	37	14	77	31	209	31	358	45	1.472	12	168
80 N SANITÀ E ALTRI SERVIZI SOCIALI	7	23	8	20	36	179	73	703	36	1.452	45	403
85 O ALTRI SERVIZI PUBBLICI, SOCIALI E PERSONALI	7	23	8	20	36	179	73	703	36	1.452	45	403
90	25	30	4	5	9	55	4	70	10	1.170	3	7
91	25	30	4	5	9	55	4	70	10	1.170	3	7
92	88	42	32	36	26	43	11	69	9	43	24	3
TOTALE	2	2	-	-	1	1	1	2	4	5	-	-
	69	21	22	10	16	34	6	62	1	-	8	2
	17	19	10	26	9	8	4	5	4	38	16	1
	138	135	59	139	102	486	122	1.216	101	4.138	84	581
di cui unità locali:												
- delle istituzioni pubbliche	56	101	29	109	80	455	109	1.111	97	4.111	70	578
- delle istituzioni sociali private	82	34	30	30	22	31	13	105	4	27	14	3
CLASSE DI ADDETTI												
0 - 1	116	50	34	16	22	14	6	3	8	6	26	2
2	11	22	10	20	13	26	14	28	4	8	2	4
3 - 5	5	20	7	29	30	117	20	77	2	9	22	93
6 - 9	6	43	5	33	26	188	31	222	12	94	19	141
10 - 19	-	-	3	41	10	118	35	455	16	218	11	166
20 - 49	-	-	-	-	1	23	16	431	34	1.026	2	55
50 - 99	-	-	-	-	-	-	-	-	16	1.061	2	120
100 - 199	-	-	-	-	-	-	-	-	7	1.023	-	-
200 - 499	-	-	-	-	-	-	-	-	2	693	-	-
TOTALE	138	135	59	139	102	486	122	1.216	101	4.138	84	581
TIPO DI COMUNE												
- Comune capoluogo	25	12	24	42	36	166	28	362	44	2.501	22	170
- Altri comuni	113	123	35	97	66	320	94	854	57	1.637	62	411
TOTALE	138	135	59	139	102	486	122	1.216	101	4.138	84	581

**Tavola 3.31 - Mezzi di trasporto in dotazione alle unità locali delle istituzioni per tipo, sezione, sottosezione, divisione di attività economica, classe di addetti e tipo di comune**

ATTIVITÀ ECONOMICHE CLASSI DI ADDETTI TIPO DI COMUNE	MOTOVEICOLI		AUTOVETTURE		AUTOBUS		AUTOCARRI		RIMORCHI SEMIRIMORCHI E MOTRICI		AUTOVEICOLI PER USI SPECIALI O PER TRA- SPORTI SPECIFICI		Unità locali con mezzi di trasporto non indicati (a)	
	Unità locali	N.	Unità locali	N.	Unità locali	N.	Unità locali	N.	Unità locali	N.	Unità locali	N.		
D ATTIVITÀ MANIFATTURIERE	-	-	-	-	-	-	-	-	-	-	-	1	1	1
DA INDUSTRIE ALIMENTARI, DELLE BEVANDE E DEL TABACCO	-	-	-	-	-	-	-	-	-	-	-	1	1	1
15 E PRODUZIONE E DISTRIBUZIONE DI ENERGIA ELETTRICA, GAS E ACQUA	-	-	-	-	-	-	-	-	-	-	-	1	1	1
41 G COMMERCIO ALL'INGROSSO E AL DETTAGLIO; RIPARAZIONE DI AUTOVEICOLI, MOTOCICLI E DI BENI PERSONALI E PER LA CASA	-	-	-	-	-	-	-	-	-	-	-	-	-	2
52 H ALBERGHI E RISTORANTI	-	-	-	-	-	-	-	-	-	-	-	-	-	1
55 K ATTIVITÀ IMMOBILIARI, NOLEGGIO, INFORMATICA, RICERCA, ALTRE ATTIVITÀ PROFESSIONALI ED IMPRENDITORIALI	-	-	1	1	-	-	1	1	-	-	-	-	-	2
73 L PUBBLICA AMMINISTRAZIONE E DIFESA; ASSICURAZIONE SOCIALE OBBLIGATORIA	14	24	73	159	34	50	30	68	7	9	49	113	46	
75 M ISTRUZIONE	14	24	73	159	34	50	30	68	7	9	49	113	46	
80 N SANITÀ E ALTRI SERVIZI SOCIALI	-	-	2	3	9	9	1	2	-	-	-	-	-	194
85 O ALTRI SERVIZI PUBBLICI, SOCIALI E PERSONALI	-	-	2	3	9	9	1	2	-	-	-	-	-	194
90	-	-	14	27	2	2	3	3	-	-	6	14	37	
91	-	-	8	9	-	-	2	2	-	-	3	3	178	
92	-	-	1	1	-	-	-	-	-	-	3	3	5	
TOTALE	14	24	98	199	45	61	37	76	7	9	59	131	461	
di cui unità locali:														
- delle istituzioni pubbliche	14	24	94	195	45	61	34	73	7	9	58	130	303	
- delle istituzioni sociali private	-	-	4	4	-	-	3	3	-	-	1	1	158	
CLASSE DI ADDETTI														
0 - 1	-	-	6	6	-	-	1	1	-	-	3	3	202	
2	-	-	13	21	3	3	1	1	-	-	1	1	37	
3 - 5	-	-	11	19	4	4	1	1	-	-	5	9	69	
6 - 9	3	3	12	15	17	17	9	12	2	3	17	32	68	
10 - 19	5	10	22	31	15	19	16	23	5	6	19	39	41	
20 - 49	3	3	25	58	4	9	5	10	-	-	7	16	28	
50 - 99	1	1	4	22	-	-	1	5	-	-	2	13	14	
100 - 199	2	7	4	24	2	9	3	23	-	-	3	12	2	
200 - 499	-	-	1	3	-	-	-	-	-	-	2	6	-	
TOTALE	14	24	98	199	45	61	37	76	7	9	59	131	461	
TIPO DI COMUNE														
- Comune capoluogo	4	12	41	109	1	8	6	30	1	2	10	29	135	
- Altri comuni	10	12	57	90	44	53	31	46	6	7	49	102	326	
TOTALE	14	24	98	199	45	61	37	76	7	9	59	131	461	

(a) Comprende le unità locali non interessate al fenomeno e quelle che, pur disponendo di mezzi di trasporto, non hanno fornito risposta

## L'occupazione

**Tavola 3.32 - Addetti alle unità locali delle imprese e delle istituzioni per sesso, sezione, sottosezione, divisione e gruppo di attività economica e tipo di comune**

ATTIVITÀ ECONOMICHE TIPO DI COMUNE	DATI ASSOLUTI						COMPOSIZIONE PERCENTUALE			
	ADDETTI			SUL TOTALE ADDETTI			SULLA POPOLAZIONE RESIDENTE (a)			
	M	F	MF	M	F	M/MFX100	M	F	MF	
<b>A</b> <b>AGRICOLTURA, CACCIA E SILVICOLTURA</b>	<b>36</b>	<b>5</b>	<b>41</b>	<b>0,2</b>	<b>0,1</b>	<b>87,8</b>	..	..	..	
01	6	2	8	..	..	75,0	..	..	..	
01.1	-	-	-	-	-	-	-	-	-	
01.2	-	-	-	-	-	-	-	-	-	
01.4	6	2	8	..	..	75,0	..	..	..	
01.5	-	-	-	-	-	-	-	-	-	
<b>02</b>	<b>30</b>	<b>3</b>	<b>33</b>	<b>0,2</b>	<b>..</b>	<b>90,9</b>	..	..	..	
02.0	30	3	33	0,2	..	90,9	..	..	..	
<b>B</b> <b>PESCA, PISCICOLTURA E SERVIZI CONNESSI</b>	<b>3</b>	<b>2</b>	<b>5</b>	<b>..</b>	<b>..</b>	<b>60,0</b>	..	..	..	
05	3	2	5	..	..	60,0	..	..	..	
05.0	3	2	5	..	..	60,0	..	..	..	
<b>C</b> <b>ESTRAZIONE DI MINERALI</b>	<b>191</b>	<b>3</b>	<b>194</b>	<b>1,2</b>	<b>..</b>	<b>98,5</b>	<b>0,2</b>	..	<b>0,2</b>	
<b>CA</b> <b>ESTRAZIONE DI MINERALI ENERGETICI</b>	-	-	-	-	-	-	-	-	-	
10	-	-	-	-	-	-	-	-	-	
10.1	-	-	-	-	-	-	-	-	-	
10.2	-	-	-	-	-	-	-	-	-	
10.3	-	-	-	-	-	-	-	-	-	
11	-	-	-	-	-	-	-	-	-	
11.1	-	-	-	-	-	-	-	-	-	
11.2	-	-	-	-	-	-	-	-	-	
12	-	-	-	-	-	-	-	-	-	
12.0	-	-	-	-	-	-	-	-	-	
<b>CB</b> <b>ESTRAZIONE DI MINERALI NON ENERGETICI</b>	<b>191</b>	<b>3</b>	<b>194</b>	<b>1,2</b>	<b>..</b>	<b>98,5</b>	<b>0,2</b>	..	<b>0,2</b>	
13	-	-	-	-	-	-	-	-	-	
13.1	-	-	-	-	-	-	-	-	-	
13.2	-	-	-	-	-	-	-	-	-	
<b>14</b>	<b>191</b>	<b>3</b>	<b>194</b>	<b>1,2</b>	<b>..</b>	<b>98,5</b>	<b>0,2</b>	..	<b>0,2</b>	
14.1	25	1	26	0,2	..	96,2	..	..	..	
14.2	164	2	166	1,0	..	98,8	0,2	..	0,2	
14.3	-	-	-	-	-	-	-	-	-	
14.4	-	-	-	-	-	-	-	-	-	
14.5	2	-	2	..	..	100,0	..	..	..	
<b>D</b> <b>ATTIVITÀ MANIFATTURIERE</b>	<b>2.918</b>	<b>1.281</b>	<b>4.199</b>	<b>18,4</b>	<b>16,2</b>	<b>69,5</b>	<b>3,2</b>	<b>1,4</b>	<b>4,6</b>	
<b>DA</b> <b>INDUSTRIE ALIMENTARI, DELLE BEVANDE E DEL TABACCO</b>	<b>566</b>	<b>173</b>	<b>739</b>	<b>3,6</b>	<b>2,2</b>	<b>76,6</b>	<b>0,6</b>	<b>0,2</b>	<b>0,8</b>	
15	566	173	739	3,6	2,2	76,6	0,6	0,2	0,8	
15.1	40	10	50	0,3	0,1	80,0	..	..	0,1	
15.2	-	-	-	-	-	-	-	-	-	
15.3	7	9	16	..	0,1	43,8	..	..	..	
15.4	28	8	36	0,2	0,1	77,8	..	..	..	
15.5	314	33	347	2,0	0,4	90,5	0,3	..	0,4	
15.6	22	5	27	0,1	0,1	81,5	..	..	..	
15.7	-	-	-	-	-	-	-	-	-	
15.8	139	105	244	0,9	1,3	57,0	0,2	0,1	0,3	
15.9	16	3	19	0,1	..	84,2	..	..	..	
16	-	-	-	-	-	-	-	-	-	
16.0	-	-	-	-	-	-	-	-	-	
<b>DB</b> <b>INDUSTRIE TESSILI E DELL'ABBIGLIAMENTO</b>	<b>369</b>	<b>943</b>	<b>1.312</b>	<b>2,3</b>	<b>11,9</b>	<b>28,1</b>	<b>0,4</b>	<b>1,0</b>	<b>1,4</b>	
17	33	70	103	0,2	0,9	32,0	..	0,1	0,1	
17.1	-	-	-	-	-	-	-	-	-	
17.2	6	5	11	..	0,1	54,5	..	..	..	
17.3	-	-	-	-	-	-	-	-	-	
17.4	5	6	11	..	0,1	45,5	..	..	..	
17.5	17	16	33	0,1	0,2	51,5	..	..	..	
17.6	-	-	-	-	-	-	-	-	-	
17.7	5	43	48	..	0,5	10,4	..	..	0,1	
<b>18</b>	<b>336</b>	<b>873</b>	<b>1.209</b>	<b>2,1</b>	<b>11,1</b>	<b>27,8</b>	<b>0,4</b>	<b>0,9</b>	<b>1,3</b>	
18.1	-	-	-	-	-	-	-	-	-	
18.2	330	862	1.192	2,1	10,9	27,7	0,4	0,9	1,3	
18.3	6	11	17	..	0,1	35,3	..	..	..	
<b>DC</b> <b>INDUSTRIE CONCIARIE, FABBRICAZIONE DI PRODOTTI IN CUOIO, PELLE E SIMILARI</b>	-	1	1	-	..	-	-	..	..	
19	-	1	1	-	..	-	-	..	..	
19.1	-	-	-	-	-	-	-	-	-	
19.2	-	1	1	-	..	-	-	..	..	
19.3	-	-	-	-	-	-	-	-	-	
<b>DD</b> <b>INDUSTRIA DEL LEGNO E DEI PRODOTTI IN LEGNO</b>	<b>234</b>	<b>10</b>	<b>244</b>	<b>1,5</b>	<b>0,1</b>	<b>95,9</b>	<b>0,3</b>	..	<b>0,3</b>	
20	234	10	244	1,5	0,1	95,9	0,3	..	0,3	
20.1	23	-	23	0,1	-	100,0	..	..	..	
20.2	2	1	3	..	..	66,7	..	..	..	
20.3	176	7	183	1,1	0,1	96,2	0,2	..	0,2	
20.4	25	1	26	0,2	..	96,2	..	..	..	
20.5	8	1	9	0,1	..	88,9	..	..	..	
<b>DE</b> <b>FABBRICAZIONE DELLA PASTA-CARTA, DELLA CARTA E DEI PRODOTTI DI CARTA; STAMPA ED EDITORIA</b>	<b>77</b>	<b>14</b>	<b>91</b>	<b>0,5</b>	<b>0,2</b>	<b>84,6</b>	<b>0,1</b>	..	<b>0,1</b>	
21	22	1	23	0,1	..	95,7	..	..	..	
21.1	-	-	-	-	-	-	-	-	-	
21.2	22	1	23	0,1	..	95,7	..	..	..	

**Tavola 3.32 segue - Addetti alle unità locali delle imprese e delle istituzioni per sesso, sezione, sottosezione, divisione e gruppo di attività economica e tipo di comune**

ATTIVITÀ ECONOMICHE TIPO DI COMUNE	DATI ASSOLUTI			COMPOSIZIONE PERCENTUALE					
	ADDETTI			SUL TOTALE ADDETTI			SULLA POPOLAZIONE RESIDENTE (a)		
	M	F	MF	M	F	M/MFX100	M	F	MF
<b>22</b>	<b>55</b>	<b>13</b>	<b>68</b>	<b>0,3</b>	<b>0,2</b>	<b>80,9</b>	<b>0,1</b>	<b>..</b>	<b>0,1</b>
22.1	1	3	4	..	..	25,0	..	..	..
22.2	53	10	63	0,3	0,1	84,1	0,1	..	0,1
22.3	1	-	1	..	..	100,0	..	..	..
<b>DF</b>	<b>37</b>	<b>2</b>	<b>39</b>	<b>0,2</b>	<b>..</b>	<b>94,9</b>	<b>..</b>	<b>..</b>	<b>..</b>
<b>FABBRICAZIONE DI COKE, RAFFINERIE DI PETROLIO, TRATTAMENTO DEI COMBUSTIBILI NUCLEARI</b>									
<b>23</b>	<b>37</b>	<b>2</b>	<b>39</b>	<b>0,2</b>	<b>..</b>	<b>94,9</b>	<b>..</b>	<b>..</b>	<b>..</b>
23.1	-	-	-	-	-	-	-	-	-
23.2	37	2	39	0,2	..	94,9	..	..	..
23.3	-	-	-	-	-	-	-	-	-
<b>DG</b>	<b>2</b>	<b>1</b>	<b>3</b>	<b>..</b>	<b>..</b>	<b>66,7</b>	<b>..</b>	<b>..</b>	<b>..</b>
<b>FABBRICAZIONE DI PRODOTTI CHIMICI E DI FIBRE SINTETICHE E ARTIFICIALI</b>									
<b>24</b>	<b>2</b>	<b>1</b>	<b>3</b>	<b>..</b>	<b>..</b>	<b>66,7</b>	<b>..</b>	<b>..</b>	<b>..</b>
24.1	1	1	2	..	..	50,0	..	..	..
24.2	-	-	-	-	-	-	-	-	-
24.3	1	-	1	..	-	100,0	..	-	..
24.4	-	-	-	-	-	-	-	-	-
24.5	-	-	-	-	-	-	-	-	-
24.6	-	-	-	-	-	-	-	-	-
24.7	-	-	-	-	-	-	-	-	-
<b>DH</b>	<b>63</b>	<b>3</b>	<b>66</b>	<b>0,4</b>	<b>..</b>	<b>95,5</b>	<b>0,1</b>	<b>..</b>	<b>0,1</b>
<b>FABBRICAZIONE DI ARTICOLI IN GOMMA E MATERIE PLASTICHE</b>									
<b>25</b>	<b>63</b>	<b>3</b>	<b>66</b>	<b>0,4</b>	<b>..</b>	<b>95,5</b>	<b>0,1</b>	<b>..</b>	<b>0,1</b>
25.1	9	1	10	0,1	..	90,0	..	..	..
25.2	54	2	56	0,3	..	96,4	0,1	..	0,1
<b>DI</b>	<b>281</b>	<b>16</b>	<b>297</b>	<b>1,8</b>	<b>0,2</b>	<b>94,6</b>	<b>0,3</b>	<b>..</b>	<b>0,3</b>
<b>FABBRICAZIONE DI PRODOTTI DELLA LAVORAZIONE DI MINERALI NON METALLIFERI</b>									
<b>26</b>	<b>281</b>	<b>16</b>	<b>297</b>	<b>1,8</b>	<b>0,2</b>	<b>94,6</b>	<b>0,3</b>	<b>..</b>	<b>0,3</b>
26.1	30	1	31	0,2	..	96,8	..	..	..
26.2	2	2	4	..	..	50,0	..	..	..
26.3	-	-	-	-	-	-	-	-	-
26.4	-	-	-	-	-	-	-	-	-
26.5	22	2	24	0,1	..	91,7	..	..	..
26.6	168	8	176	1,1	0,1	95,5	0,2	..	0,2
26.7	59	3	62	0,4	..	95,2	0,1	..	0,1
26.8	-	-	-	-	-	-	-	-	-
<b>DJ</b>	<b>572</b>	<b>25</b>	<b>597</b>	<b>3,6</b>	<b>0,3</b>	<b>95,8</b>	<b>0,6</b>	<b>..</b>	<b>0,6</b>
<b>PRODUZIONE DI METALLO E FABBRICAZIONE DI PRODOTTI IN METALLO</b>									
<b>27</b>	<b>206</b>	<b>4</b>	<b>210</b>	<b>1,3</b>	<b>0,1</b>	<b>98,1</b>	<b>0,2</b>	<b>..</b>	<b>0,2</b>
27.1	-	-	-	-	-	-	-	-	-
27.2	-	-	-	-	-	-	-	-	-
27.3	-	-	-	-	-	-	-	-	-
27.4	-	-	-	-	-	-	-	-	-
27.5	206	4	210	1,3	0,1	98,1	0,2	..	0,2
<b>28</b>	<b>366</b>	<b>21</b>	<b>387</b>	<b>2,3</b>	<b>0,3</b>	<b>94,6</b>	<b>0,4</b>	<b>..</b>	<b>0,4</b>
28.1	207	7	214	1,3	0,1	96,7	0,2	..	0,2
28.2	1	-	1	..	..	100,0	..	..	..
28.3	-	-	-	-	-	-	-	-	-
28.4	-	-	-	-	-	-	-	-	-
28.5	29	1	30	0,2	..	96,7	..	..	..
28.6	58	12	70	0,4	0,2	82,9	0,1	..	0,1
28.7	71	1	72	0,4	..	98,6	0,1	..	0,1
<b>DK</b>	<b>132</b>	<b>7</b>	<b>139</b>	<b>0,8</b>	<b>0,1</b>	<b>95,0</b>	<b>0,1</b>	<b>..</b>	<b>0,2</b>
<b>FABBRICAZIONE DI MACCHINE ED APPARECCHI MECCANICI, COMPRESI L'INSTALLAZIONE, IL MONTAGGIO, LA RIPARAZIONE E LA MANUTENZIONE</b>									
<b>29</b>	<b>132</b>	<b>7</b>	<b>139</b>	<b>0,8</b>	<b>0,1</b>	<b>95,0</b>	<b>0,1</b>	<b>..</b>	<b>0,2</b>
29.1	1	-	1	..	..	100,0	..	..	..
29.2	17	3	20	0,1	..	85,0	..	..	..
29.3	7	-	7	..	-	100,0	..	-	..
29.4	-	-	-	-	-	-	-	-	-
29.5	107	3	110	0,7	..	97,3	0,1	..	0,1
29.6	-	-	-	-	-	-	-	-	-
29.7	-	1	1	-	..	-	-	-	..
<b>DL</b>	<b>169</b>	<b>53</b>	<b>222</b>	<b>1,1</b>	<b>0,7</b>	<b>76,1</b>	<b>0,2</b>	<b>0,1</b>	<b>0,2</b>
<b>FABBRICAZIONE DI MACCHINE ELETTRICHE E DI APPARECCHIATURE ELETTRICHE ED OTTICHE</b>									
<b>30</b>	<b>-</b>	<b>-</b>	<b>-</b>	<b>-</b>	<b>-</b>	<b>-</b>	<b>-</b>	<b>-</b>	<b>-</b>
30.0	-	-	-	-	-	-	-	-	-
<b>31</b>	<b>86</b>	<b>36</b>	<b>122</b>	<b>0,5</b>	<b>0,5</b>	<b>70,5</b>	<b>0,1</b>	<b>..</b>	<b>0,1</b>
31.1	3	-	3	..	-	100,0	..	-	..
31.2	12	10	22	0,1	0,1	54,5	..	..	..
31.3	-	-	-	-	-	-	-	-	-
31.4	1	-	1	..	-	100,0	..	-	..
31.5	3	1	4	..	..	75,0	..	..	..
31.6	67	25	92	0,4	0,3	72,8	0,1	..	0,1
<b>32</b>	<b>8</b>	<b>3</b>	<b>11</b>	<b>0,1</b>	<b>..</b>	<b>72,7</b>	<b>..</b>	<b>..</b>	<b>..</b>
32.1	3	2	5	..	..	60,0	..	..	..
32.2	5	1	6	..	..	83,3	..	..	..
32.3	-	-	-	-	-	-	-	-	-

**Tavola 3.32 segue - Addetti alle unità locali delle imprese e delle istituzioni per sesso, sezione, sottosezione, divisione e gruppo di attività economica e tipo di comune**

ATTIVITÀ ECONOMICHE TIPO DI COMUNE	DATI ASSOLUTI			COMPOSIZIONE PERCENTUALE					
	ADDETTI			SUL TOTALE ADDETTI		SULLA POPOLAZIONE RESIDENTE (a)			
	M	F	MF	M	F	M/MFX100	M	F	MF
<b>33</b>	<b>75</b>	<b>14</b>	<b>89</b>	<b>0,5</b>	<b>0,2</b>	<b>84,3</b>	<b>0,1</b>	..	<b>0,1</b>
33.1	17	-	17	0,1	-	100,0	..	-	..
33.2	3	2	5	..	..	60,0	..	..	..
33.3	-	-	-	-	-	-	-	-	-
33.4	55	12	67	0,3	0,2	82,1	0,1	..	0,1
33.5	-	-	-	-	-	-	-	-	-
<b>DM FABBRICAZIONE DI MEZZI DI TRASPORTO</b>	<b>85</b>	<b>3</b>	<b>88</b>	<b>0,5</b>	<b>..</b>	<b>96,6</b>	<b>0,1</b>	..	<b>0,1</b>
<b>34</b>	<b>81</b>	<b>2</b>	<b>83</b>	<b>0,5</b>	<b>..</b>	<b>97,6</b>	<b>0,1</b>	..	<b>0,1</b>
34.1	-	-	-	-	-	-	-	-	-
34.2	-	-	-	-	-	-	-	-	-
34.3	81	2	83	0,5	..	97,6	0,1	..	0,1
<b>35</b>	<b>4</b>	<b>1</b>	<b>5</b>	<b>..</b>	<b>..</b>	<b>80,0</b>	<b>..</b>	<b>..</b>	<b>..</b>
35.1	4	1	5	..	..	80,0	..	..	..
35.2	-	-	-	-	-	-	-	-	-
35.3	-	-	-	-	-	-	-	-	-
35.4	-	-	-	-	-	-	-	-	-
35.5	-	-	-	-	-	-	-	-	-
<b>DN ALTRE INDUSTRIE MANIFATTURIERE</b>	<b>331</b>	<b>30</b>	<b>361</b>	<b>2,1</b>	<b>0,4</b>	<b>91,7</b>	<b>0,4</b>	..	<b>0,4</b>
<b>36</b>	<b>330</b>	<b>30</b>	<b>360</b>	<b>2,1</b>	<b>0,4</b>	<b>91,7</b>	<b>0,4</b>	..	<b>0,4</b>
36.1	318	26	344	2,0	0,3	92,4	0,3	..	0,4
36.2	8	1	9	0,1	..	88,9	..	..	..
36.3	-	-	-	-	-	-	-	-	-
36.4	-	-	-	-	-	-	-	-	-
36.5	-	-	-	-	-	-	-	-	-
36.6	4	3	7	..	..	57,1	..	..	..
<b>37</b>	<b>1</b>	<b>-</b>	<b>1</b>	<b>..</b>	<b>-</b>	<b>100,0</b>	<b>..</b>	<b>..</b>	<b>..</b>
37.1	1	-	1	..	-	100,0	..	-	..
37.2	-	-	-	-	-	-	-	-	-
<b>E PRODUZIONE E DISTRIBUZIONE DI ENERGIA ELETTRICA, GAS E ACQUA</b>	<b>209</b>	<b>15</b>	<b>224</b>	<b>1,3</b>	<b>0,2</b>	<b>93,3</b>	<b>0,2</b>	..	<b>0,2</b>
<b>40</b>	<b>199</b>	<b>15</b>	<b>214</b>	<b>1,3</b>	<b>0,2</b>	<b>93,0</b>	<b>0,2</b>	..	<b>0,2</b>
40.1	189	12	201	1,2	0,2	94,0	0,2	..	0,2
40.2	10	3	13	0,1	..	76,9	..	..	..
40.3	-	-	-	-	-	-	-	-	-
<b>41</b>	<b>10</b>	<b>-</b>	<b>10</b>	<b>0,1</b>	<b>-</b>	<b>100,0</b>	<b>..</b>	<b>-</b>	<b>..</b>
41.0	10	-	10	0,1	-	100,0	..	-	..
<b>F COSTRUZIONI</b>	<b>3.695</b>	<b>202</b>	<b>3.897</b>	<b>23,3</b>	<b>2,6</b>	<b>94,8</b>	<b>4,0</b>	<b>0,2</b>	<b>4,2</b>
<b>45</b>	<b>3.695</b>	<b>202</b>	<b>3.897</b>	<b>23,3</b>	<b>2,6</b>	<b>94,8</b>	<b>4,0</b>	<b>0,2</b>	<b>4,2</b>
45.1	128	25	153	0,8	0,3	83,7	0,1	..	0,2
45.2	2.925	165	3.090	18,4	2,1	94,7	3,2	0,2	3,4
45.3	298	9	307	1,9	0,1	97,1	0,3	..	0,3
45.4	344	3	347	2,2	..	99,1	0,4	..	0,4
45.5	-	-	-	-	-	-	-	-	-
<b>G COMMERCIO ALL'INGROSSO E AL DETTAGLIO; RIPARAZIONE DI AUTOVEICOLI, MOTOCICLI E DI BENI PERSONALI E PER LA CASA</b>	<b>2.274</b>	<b>1.314</b>	<b>3.588</b>	<b>14,3</b>	<b>16,6</b>	<b>63,4</b>	<b>2,5</b>	<b>1,4</b>	<b>3,9</b>
<b>50</b>	<b>517</b>	<b>33</b>	<b>550</b>	<b>3,3</b>	<b>0,4</b>	<b>94,0</b>	<b>0,6</b>	..	<b>0,6</b>
50.1	86	8	94	0,5	0,1	91,5	0,1	..	0,1
50.2	327	4	331	2,1	0,1	98,8	0,4	..	0,4
50.3	25	5	30	0,2	0,1	83,3	..	..	..
50.4	10	2	12	0,1	..	83,3	..	..	..
50.5	69	14	83	0,4	0,2	83,1	0,1	..	0,1
<b>51</b>	<b>321</b>	<b>123</b>	<b>444</b>	<b>2,0</b>	<b>1,6</b>	<b>72,3</b>	<b>0,3</b>	<b>0,1</b>	<b>0,5</b>
51.1	23	3	26	0,1	..	88,5	..	..	..
51.2	43	22	65	0,3	0,3	66,2	..	..	0,1
51.3	123	55	178	0,8	0,7	69,1	0,1	0,1	0,2
51.4	28	17	45	0,2	0,2	62,2	..	..	..
51.5	85	24	109	0,5	0,3	78,0	0,1	..	0,1
51.6	19	2	21	0,1	..	90,5	..	..	..
51.7	-	-	-	-	-	-	-	-	-
<b>52</b>	<b>1.436</b>	<b>1.158</b>	<b>2.594</b>	<b>9,0</b>	<b>14,7</b>	<b>55,4</b>	<b>1,6</b>	<b>1,3</b>	<b>2,8</b>
52.1	241	331	572	1,5	4,2	42,1	0,3	0,4	0,6
52.2	318	236	554	2,0	3,0	57,4	0,3	0,3	0,6
52.3	47	67	114	0,3	0,8	41,2	0,1	0,1	0,1
52.4	564	445	1.009	3,6	5,6	55,9	0,6	0,5	1,1
52.5	-	1	1	-	..	-	-	-	-
52.6	209	75	284	1,3	1,0	73,6	0,2	0,1	0,3
52.7	57	3	60	0,4	..	95,0	0,1	..	0,1
<b>H ALBERGHI E RISTORANTI</b>	<b>461</b>	<b>384</b>	<b>845</b>	<b>2,9</b>	<b>4,9</b>	<b>54,6</b>	<b>0,5</b>	<b>0,4</b>	<b>0,9</b>
<b>55</b>	<b>461</b>	<b>384</b>	<b>845</b>	<b>2,9</b>	<b>4,9</b>	<b>54,6</b>	<b>0,5</b>	<b>0,4</b>	<b>0,9</b>
55.1	95	64	159	0,6	0,8	59,7	0,1	0,1	0,2
55.2	3	1	4	..	..	75,0	..	..	..
55.3	136	119	255	0,9	1,5	53,3	0,1	0,1	0,3
55.4	213	175	388	1,3	2,2	54,9	0,2	0,2	0,4
55.5	14	25	39	0,1	0,3	35,9	..	..	..

**Tavola 3.32 segue - Addetti alle unità locali delle imprese e delle istituzioni per sesso, sezione, sottosezione, divisione e gruppo di attività economica e tipo di comune**

ATTIVITÀ ECONOMICHE TIPO DI COMUNE	DATI ASSOLUTI			COMPOSIZIONE PERCENTUALE						
	ADDETTI			SUL TOTALE ADDETTI			SULLA POPOLAZIONE RESIDENTE (a)			
	M	F	MF	M	F	M/MFX100	M	F	MF	
<b>I</b> <b>TRASPORTI, MAGAZZINAGGIO E COMUNICAZIONI</b>	<b>834</b>	<b>265</b>	<b>1.099</b>	<b>5,3</b>	<b>3,4</b>	<b>75,9</b>	<b>0,9</b>	<b>0,3</b>	<b>1,2</b>	
<b>60</b>	<b>430</b>	<b>34</b>	<b>464</b>	<b>2,7</b>	<b>0,4</b>	<b>92,7</b>	<b>0,5</b>	<b>..</b>	<b>0,5</b>	
60.1	165	11	176	1,0	0,1	93,8	0,2	..	0,2	
60.2	265	23	288	1,7	0,3	92,0	0,3	..	0,3	
60.3	-	-	-	-	-	-	-	-	-	
<b>61</b>	<b>-</b>	<b>-</b>	<b>-</b>	<b>-</b>	<b>-</b>	<b>-</b>	<b>-</b>	<b>-</b>	<b>-</b>	
61.1	-	-	-	-	-	-	-	-	-	
61.2	-	-	-	-	-	-	-	-	-	
<b>62</b>	<b>1</b>	<b>-</b>	<b>1</b>	<b>..</b>	<b>-</b>	<b>100,0</b>	<b>..</b>	<b>-</b>	<b>..</b>	
62.1	-	-	-	-	-	-	-	-	-	
62.2	1	-	1	..	-	100,0	..	-	..	
62.3	-	-	-	-	-	-	-	-	-	
<b>63</b>	<b>22</b>	<b>15</b>	<b>37</b>	<b>0,1</b>	<b>0,2</b>	<b>59,5</b>	<b>..</b>	<b>..</b>	<b>..</b>	
63.1	4	-	4	..	-	100,0	..	-	..	
63.2	4	3	7	..	..	57,1	..	..	..	
63.3	13	12	25	0,1	0,2	52,0	..	..	..	
63.4	1	-	1	..	-	100,0	..	-	..	
<b>64</b>	<b>381</b>	<b>216</b>	<b>597</b>	<b>2,4</b>	<b>2,7</b>	<b>63,8</b>	<b>0,4</b>	<b>0,2</b>	<b>0,6</b>	
64.1	309	212	521	1,9	2,7	59,3	0,3	0,2	0,6	
64.2	72	4	76	0,5	0,1	94,7	0,1	..	0,1	
<b>J</b> <b>INTERMEDIAZIONE MONETARIA E FINANZIARIA</b>	<b>260</b>	<b>97</b>	<b>357</b>	<b>1,6</b>	<b>1,2</b>	<b>72,8</b>	<b>0,3</b>	<b>0,1</b>	<b>0,4</b>	
<b>65</b>	<b>173</b>	<b>54</b>	<b>227</b>	<b>1,1</b>	<b>0,7</b>	<b>76,2</b>	<b>0,2</b>	<b>0,1</b>	<b>0,2</b>	
65.1	139	29	168	0,9	0,4	82,7	0,2	..	0,2	
65.2	34	25	59	0,2	0,3	57,6	..	..	0,1	
<b>66</b>	<b>13</b>	<b>1</b>	<b>14</b>	<b>0,1</b>	<b>..</b>	<b>92,9</b>	<b>..</b>	<b>..</b>	<b>..</b>	
66.0	13	1	14	0,1	..	92,9	..	..	..	
<b>67</b>	<b>74</b>	<b>42</b>	<b>116</b>	<b>0,5</b>	<b>0,5</b>	<b>63,8</b>	<b>0,1</b>	<b>..</b>	<b>0,1</b>	
67.1	9	2	11	0,1	..	81,8	..	..	..	
67.2	65	40	105	0,4	0,5	61,9	0,1	..	0,1	
<b>K</b> <b>ATTIVITÀ IMMOBILIARI, NOLEGGIO, INFORMATICA, RICERCA, ALTRE ATTIVITÀ PROFESSIONALI ED IMPRENDITORIALI</b>	<b>1.041</b>	<b>469</b>	<b>1.510</b>	<b>6,6</b>	<b>5,9</b>	<b>68,9</b>	<b>1,1</b>	<b>0,5</b>	<b>1,6</b>	
<b>70</b>	<b>23</b>	<b>8</b>	<b>31</b>	<b>0,1</b>	<b>0,1</b>	<b>74,2</b>	<b>..</b>	<b>..</b>	<b>..</b>	
70.1	6	5	11	..	0,1	54,5	..	..	..	
70.2	11	1	12	0,1	..	91,7	..	..	..	
70.3	6	2	8	..	..	75,0	..	..	..	
<b>71</b>	<b>3</b>	<b>4</b>	<b>7</b>	<b>..</b>	<b>0,1</b>	<b>42,9</b>	<b>..</b>	<b>..</b>	<b>..</b>	
71.1	1	-	1	..	-	100,0	..	-	..	
71.2	-	-	-	-	-	-	-	-	-	
71.3	1	1	2	..	..	50,0	..	..	..	
71.4	1	3	4	..	..	25,0	..	..	..	
<b>72</b>	<b>51</b>	<b>30</b>	<b>81</b>	<b>0,3</b>	<b>0,4</b>	<b>63,0</b>	<b>0,1</b>	<b>..</b>	<b>0,1</b>	
72.1	2	6	8	..	0,1	25,0	..	..	..	
72.2	20	5	25	0,1	0,1	80,0	..	..	..	
72.3	17	16	33	0,1	0,2	51,5	..	..	..	
72.4	-	-	-	-	-	-	-	-	-	
72.5	11	2	13	0,1	..	84,6	..	..	..	
72.6	1	1	2	..	..	50,0	..	..	..	
<b>73</b>	<b>8</b>	<b>1</b>	<b>9</b>	<b>0,1</b>	<b>..</b>	<b>88,9</b>	<b>..</b>	<b>..</b>	<b>..</b>	
73.1	8	1	9	0,1	..	88,9	..	..	..	
73.2	-	-	-	-	-	-	-	-	-	
<b>74</b>	<b>956</b>	<b>426</b>	<b>1.382</b>	<b>6,0</b>	<b>5,4</b>	<b>69,2</b>	<b>1,0</b>	<b>0,5</b>	<b>1,5</b>	
74.1	226	90	316	1,4	1,1	71,5	0,2	0,1	0,3	
74.2	386	41	427	2,4	0,5	90,4	0,4	..	0,5	
74.3	2	1	3	..	..	66,7	..	..	..	
74.4	6	-	6	..	-	100,0	..	-	..	
74.5	-	-	-	-	-	-	-	-	-	
74.6	50	6	56	0,3	0,1	89,3	0,1	..	0,1	
74.7	106	202	308	0,7	2,6	34,4	0,1	0,2	0,3	
74.8	180	86	266	1,1	1,1	67,7	0,2	0,1	0,3	
<b>L</b> <b>PUBBLICA AMMINISTRAZIONE E DIFESA; ASSICURAZIONE SOCIALE OBBLIGATORIA</b>	<b>1.704</b>	<b>617</b>	<b>2.321</b>	<b>10,7</b>	<b>7,8</b>	<b>73,4</b>	<b>1,9</b>	<b>0,7</b>	<b>2,5</b>	
<b>75</b>	<b>1.704</b>	<b>617</b>	<b>2.321</b>	<b>10,7</b>	<b>7,8</b>	<b>73,4</b>	<b>1,9</b>	<b>0,7</b>	<b>2,5</b>	
75.1	1.298	484	1.782	8,2	6,1	72,8	1,4	0,5	1,9	
75.2	300	86	386	1,9	1,1	77,7	0,3	0,1	0,4	
75.3	106	47	153	0,7	0,6	69,3	0,1	0,1	0,2	

**Tavola 3.32 segue - Addetti alle unità locali delle imprese e delle istituzioni per sesso, sezione, sottosezione, divisione e gruppo di attività economica e tipo di comune**

ATTIVITÀ ECONOMICHE TIPO DI COMUNE	DATI ASSOLUTI			COMPOSIZIONE PERCENTUALE					
	ADDETTI			SUL TOTALE ADDETTI		SULLA POPOLAZIONE RESIDENTE (a)			
	M	F	MF	M	F	M/MFX100	M	F	MF
<b>M</b> <b>ISTRUZIONE</b>	<b>871</b>	<b>1.969</b>	<b>2.840</b>	<b>5,5</b>	<b>24,9</b>	<b>30,7</b>	<b>0,9</b>	<b>2,1</b>	<b>3,1</b>
<b>80</b>	<b>871</b>	<b>1.969</b>	<b>2.840</b>	<b>5,5</b>	<b>24,9</b>	<b>30,7</b>	<b>0,9</b>	<b>2,1</b>	<b>3,1</b>
80.1	180	1.101	1.281	1,1	13,9	14,1	0,2	1,2	1,4
80.2	667	853	1.520	4,2	10,8	43,9	0,7	0,9	1,7
80.3	4	3	7	..	..	57,1	..	..	..
80.4	20	12	32	0,1	0,2	62,5	..	..	..
<b>N</b> <b>SANITÀ E ALTRI SERVIZI SOCIALI</b>	<b>978</b>	<b>931</b>	<b>1.909</b>	<b>6,2</b>	<b>11,8</b>	<b>51,2</b>	<b>1,1</b>	<b>1,0</b>	<b>2,1</b>
<b>85</b>	<b>978</b>	<b>931</b>	<b>1.909</b>	<b>6,2</b>	<b>11,8</b>	<b>51,2</b>	<b>1,1</b>	<b>1,0</b>	<b>2,1</b>
85.1	849	673	1.522	5,3	8,5	55,8	0,9	0,7	1,7
85.2	21	-	21	0,1	-	100,0	..	-	..
85.3	108	258	366	0,7	3,3	29,5	0,1	0,3	0,4
<b>O</b> <b>ALTRI SERVIZI PUBBLICI, SOCIALI E PERSONALI</b>	<b>405</b>	<b>339</b>	<b>744</b>	<b>2,6</b>	<b>4,3</b>	<b>54,4</b>	<b>0,4</b>	<b>0,4</b>	<b>0,8</b>
<b>90</b>	<b>33</b>	<b>3</b>	<b>36</b>	<b>0,2</b>	<b>..</b>	<b>91,7</b>	<b>..</b>	<b>..</b>	<b>..</b>
90.0	33	3	36	0,2	..	91,7	..	..	..
<b>91</b>	<b>84</b>	<b>45</b>	<b>129</b>	<b>0,5</b>	<b>0,6</b>	<b>65,1</b>	<b>0,1</b>	<b>..</b>	<b>0,1</b>
91.1	60	27	87	0,4	0,3	69,0	0,1	..	0,1
91.2	3	1	4	..	..	75,0	..	..	..
91.3	21	17	38	0,1	0,2	55,3	..	..	..
<b>92</b>	<b>163</b>	<b>55</b>	<b>218</b>	<b>1,0</b>	<b>0,7</b>	<b>74,8</b>	<b>0,2</b>	<b>0,1</b>	<b>0,2</b>
92.1	-	-	-	-	-	-	-	-	-
92.2	15	5	20	0,1	0,1	75,0	..	..	..
92.3	45	11	56	0,3	0,1	80,4	..	..	0,1
92.4	1	-	1	..	-	100,0	..	-	..
92.5	46	13	59	0,3	0,2	78,0	0,1	..	0,1
92.6	52	18	70	0,3	0,2	74,3	0,1	..	0,1
92.7	4	8	12	..	0,1	33,3	..	..	..
<b>93</b>	<b>125</b>	<b>236</b>	<b>361</b>	<b>0,8</b>	<b>3,0</b>	<b>34,6</b>	<b>0,1</b>	<b>0,3</b>	<b>0,4</b>
93.0	125	236	361	0,8	3,0	34,6	0,1	0,3	0,4
<b>TOTALE</b>	<b>15.880</b>	<b>7.893</b>	<b>23.773</b>	<b>100,0</b>	<b>100,0</b>	<b>66,8</b>	<b>17,3</b>	<b>8,6</b>	<b>25,9</b>
di cui addetti alle unità locali:									
- dell'industria in senso stretto (b)	3.318	1.299	4.617	20,9	16,5	71,9	3,6	1,4	5,0
- dei servizi	8.828	6.385	15.213	55,6	80,9	58,0	9,6	6,9	16,5
TIPO DI COMUNE									
- Comune capoluogo	5.257	2.808	8.065	33,1	35,6	65,2	5,7	3,1	8,8
- Altri comuni	10.623	5.085	15.708	66,9	64,4	67,6	11,6	5,5	17,1
<b>TOTALE</b>	<b>15.880</b>	<b>7.893</b>	<b>23.773</b>	<b>100,0</b>	<b>100,0</b>	<b>66,8</b>	<b>17,3</b>	<b>8,6</b>	<b>25,9</b>

(a) Cfr: Istat "13° Censimento generale della popolazione - 20 ottobre 1991 - Popolazione legale", 1993

(b) Comprende le sezioni di attività: C - Estrazione di minerali; D - Attività manifatturiere; E - Produzione e distribuzione di energia elettrica, gas e acqua



**Tavola 3.33 - Addetti alle unità locali delle imprese e delle istituzioni per tipo di rapporto di lavoro, sezione, sottosezione, divisione e gruppo di attività economica e tipo di comune**

ATTIVITÀ ECONOMICHE TIPO DI COMUNE	DIPENDENTI									TOTALE ADDETTI			PERSONALE VOLONTARIO	
	Indipendenti	DALLE UNITÀ LOCALI DELLE IMPRESE			DALLE UNITÀ LOCALI DELLE ISTITUZIONI			In complesso	Di cui part-time	Di cui con contratto formazione lavoro	Delle unità locali delle imprese	Delle unità locali delle istituzioni		
		Totale	Di cui part-time	Di cui con contratto formazione lavoro	Totale	Di cui part-time	Di cui con contratto formazione lavoro							
<b>A AGRICOLTURA, CACCIA E SILVICOLTURA</b>	<b>35</b>	<b>6</b>	-	-	-	-	<b>41</b>	-	-	-	-	-		
01	8	-	-	-	-	-	8	-	-	-	-	-		
01.1	-	-	-	-	-	-	-	-	-	-	-	-		
01.2	-	-	-	-	-	-	-	-	-	-	-	-		
01.4	8	-	-	-	-	-	8	-	-	-	-	-		
01.5	-	-	-	-	-	-	-	-	-	-	-	-		
02	27	6	-	-	-	-	33	-	-	-	-	-		
02.0	27	6	-	-	-	-	33	-	-	-	-	-		
<b>B PESCA, PISCICOLTURA E SERVIZI CONNESSI</b>	<b>5</b>	-	-	-	-	-	<b>5</b>	-	-	-	-	-		
05	5	-	-	-	-	-	5	-	-	-	-	-		
05.0	5	-	-	-	-	-	5	-	-	-	-	-		
<b>C ESTRAZIONE DI MINERALI</b>	<b>12</b>	<b>182</b>	<b>1</b>	<b>6</b>	-	-	<b>194</b>	<b>1</b>	<b>6</b>	-	-	-		
<b>CA ESTRAZIONE DI MINERALI ENERGETICI</b>	-	-	-	-	-	-	-	-	-	-	-	-		
10	-	-	-	-	-	-	-	-	-	-	-	-		
10.1	-	-	-	-	-	-	-	-	-	-	-	-		
10.2	-	-	-	-	-	-	-	-	-	-	-	-		
10.3	-	-	-	-	-	-	-	-	-	-	-	-		
11	-	-	-	-	-	-	-	-	-	-	-	-		
11.1	-	-	-	-	-	-	-	-	-	-	-	-		
11.2	-	-	-	-	-	-	-	-	-	-	-	-		
12	-	-	-	-	-	-	-	-	-	-	-	-		
12.0	-	-	-	-	-	-	-	-	-	-	-	-		
<b>CB ESTRAZIONE DI MINERALI NON ENERGETICI</b>	<b>12</b>	<b>182</b>	<b>1</b>	<b>6</b>	-	-	<b>194</b>	<b>1</b>	<b>6</b>	-	-	-		
13	-	-	-	-	-	-	-	-	-	-	-	-		
13.1	-	-	-	-	-	-	-	-	-	-	-	-		
13.2	-	-	-	-	-	-	-	-	-	-	-	-		
14	12	182	1	6	-	-	194	1	6	-	-	-		
14.1	5	21	1	3	-	-	26	1	3	-	-	-		
14.2	5	161	-	3	-	-	166	-	3	-	-	-		
14.3	-	-	-	-	-	-	-	-	-	-	-	-		
14.4	-	-	-	-	-	-	-	-	-	-	-	-		
14.5	2	-	-	-	-	-	2	-	-	-	-	-		
<b>D ATTIVITÀ MANIFATTURIERE</b>	<b>951</b>	<b>3.246</b>	<b>14</b>	<b>296</b>	<b>2</b>	-	<b>4.199</b>	<b>14</b>	<b>296</b>	-	-	-		
<b>DA INDUSTRIE ALIMENTARI, DELLE BEVANDE E DEL TABACCO</b>	<b>249</b>	<b>488</b>	<b>6</b>	<b>21</b>	<b>2</b>	-	<b>739</b>	<b>6</b>	<b>21</b>	-	-	-		
15	249	488	6	21	2	-	739	6	21	-	-	-		
15.1	20	28	-	-	2	-	50	-	-	-	-	-		
15.2	-	-	-	-	-	-	-	-	-	-	-	-		
15.3	8	8	-	-	-	-	16	-	-	-	-	-		
15.4	31	5	-	-	-	-	36	-	-	-	-	-		
15.5	28	319	3	20	-	-	347	3	20	-	-	-		
15.6	18	9	-	-	-	-	27	-	-	-	-	-		
15.7	-	-	-	-	-	-	-	-	-	-	-	-		
15.8	139	105	3	1	-	-	244	3	1	-	-	-		
15.9	5	14	-	-	-	-	19	-	-	-	-	-		
16	-	-	-	-	-	-	-	-	-	-	-	-		
16.0	-	-	-	-	-	-	-	-	-	-	-	-		
<b>DB INDUSTRIE TESSILI E DELL'ABBIGLIAMENTO</b>	<b>152</b>	<b>1.160</b>	<b>2</b>	<b>127</b>	-	-	<b>1.312</b>	<b>2</b>	<b>127</b>	-	-	-		
17	29	74	-	7	-	-	103	-	7	-	-	-		
17.1	-	-	-	-	-	-	-	-	-	-	-	-		
17.2	1	10	-	-	-	-	11	-	-	-	-	-		
17.3	-	-	-	-	-	-	-	-	-	-	-	-		
17.4	4	7	-	-	-	-	11	-	-	-	-	-		
17.5	13	20	-	4	-	-	33	-	4	-	-	-		
17.6	-	-	-	-	-	-	-	-	-	-	-	-		
17.7	11	37	-	3	-	-	48	-	3	-	-	-		
18	123	1.086	2	120	-	-	1.209	2	120	-	-	-		
18.1	-	-	-	-	-	-	-	-	-	-	-	-		
18.2	114	1.078	2	120	-	-	1.192	2	120	-	-	-		
18.3	9	8	-	-	-	-	17	-	-	-	-	-		
<b>DC INDUSTRIE CONCIARIE, FABBRICAZIONE DI PRODOTTI IN CUOIO, PELLE E SIMILARI</b>	<b>1</b>	-	-	-	-	-	<b>1</b>	-	-	-	-	-		
19	1	-	-	-	-	-	1	-	-	-	-	-		
19.1	-	-	-	-	-	-	-	-	-	-	-	-		
19.2	1	-	-	-	-	-	1	-	-	-	-	-		
19.3	-	-	-	-	-	-	-	-	-	-	-	-		
<b>DD INDUSTRIA DEL LEGNO E DEI PRODOTTI IN LEGNO</b>	<b>133</b>	<b>111</b>	-	<b>15</b>	-	-	<b>244</b>	-	<b>15</b>	-	-	-		
20	133	111	-	15	-	-	244	-	15	-	-	-		
20.1	13	10	-	-	-	-	23	-	-	-	-	-		
20.2	3	-	-	-	-	-	3	-	-	-	-	-		
20.3	104	79	-	14	-	-	183	-	14	-	-	-		
20.4	4	22	-	1	-	-	26	-	1	-	-	-		
20.5	9	-	-	-	-	-	9	-	-	-	-	-		

**Tavola 3.33 segue - Addetti alle unità locali delle imprese e delle istituzioni per tipo di rapporto di lavoro, sezione, sottosezione, divisione e gruppo di attività economica e tipo di comune**

ATTIVITÀ ECONOMICHE TIPO DI COMUNE	DIPENDENTI									PERSONALE VOLONTARIO		
	Indipendenti	DALLE UNITÀ LOCALI DELLE IMPRESE			DALLE UNITÀ LOCALI DELLE ISTITUZIONI			TOTALE ADDETTI			Delle unità locali delle imprese	Delle unità locali delle istituzioni
		Totale	Di cui part-time	Di cui con contratto formazione lavoro	Totale	Di cui part-time	Di cui con contratto formazione lavoro	In complesso	Di cui part-time	Di cui con contratto formazione lavoro		
<b>DE FABBRICAZIONE DELLA PASTA-CARTA, DELLA CARTA E DEI PRODOTTI DI CARTA; STAMPA ED EDITORIA</b>	<b>39</b>	<b>52</b>	<b>2</b>	<b>3</b>	-	-	-	<b>91</b>	<b>2</b>	<b>3</b>	-	-
21	5	18	-	1	-	-	-	23	-	1	-	-
21.1	-	-	-	-	-	-	-	-	-	-	-	-
21.2	5	18	-	1	-	-	-	23	-	1	-	-
<b>22</b>	<b>34</b>	<b>34</b>	<b>2</b>	<b>2</b>	-	-	-	<b>68</b>	<b>2</b>	<b>2</b>	-	-
22.1	3	1	-	-	-	-	-	4	-	-	-	-
22.2	30	33	2	2	-	-	-	63	2	2	-	-
22.3	1	-	-	-	-	-	-	1	-	-	-	-
<b>DF FABBRICAZIONE DI COKE, RAFFINERIE DI PETROLIO, TRATTAMENTO DEI COMBUSTIBILI NUCLEARI</b>	<b>3</b>	<b>36</b>	-	<b>8</b>	-	-	-	<b>39</b>	-	<b>8</b>	-	-
23	3	36	-	8	-	-	-	39	-	8	-	-
23.1	-	-	-	-	-	-	-	-	-	-	-	-
23.2	3	36	-	8	-	-	-	39	-	8	-	-
23.3	-	-	-	-	-	-	-	-	-	-	-	-
<b>DG FABBRICAZIONE DI PRODOTTI CHIMICI E DI FIBRE SINTETICHE E ARTIFICIALI</b>	<b>3</b>	-	-	-	-	-	-	<b>3</b>	-	-	-	-
24	3	-	-	-	-	-	-	3	-	-	-	-
24.1	2	-	-	-	-	-	-	2	-	-	-	-
24.2	-	-	-	-	-	-	-	-	-	-	-	-
24.3	1	-	-	-	-	-	-	1	-	-	-	-
24.4	-	-	-	-	-	-	-	-	-	-	-	-
24.5	-	-	-	-	-	-	-	-	-	-	-	-
24.6	-	-	-	-	-	-	-	-	-	-	-	-
24.7	-	-	-	-	-	-	-	-	-	-	-	-
<b>DH FABBRICAZIONE DI ARTICOLI IN GOMMA E MATERIE PLASTICHE</b>	<b>10</b>	<b>56</b>	-	<b>23</b>	-	-	-	<b>66</b>	-	<b>23</b>	-	-
25	10	56	-	23	-	-	-	66	-	23	-	-
25.1	2	8	-	-	-	-	-	10	-	-	-	-
25.2	8	48	-	23	-	-	-	56	-	23	-	-
<b>DI FABBRICAZIONE DI PRODOTTI DELLA LAVORAZIONE DI MINERALI NON METALLIFERI</b>	<b>67</b>	<b>230</b>	<b>1</b>	<b>43</b>	-	-	-	<b>297</b>	<b>1</b>	<b>43</b>	-	-
26	67	230	1	43	-	-	-	297	1	43	-	-
26.1	10	21	-	5	-	-	-	31	-	5	-	-
26.2	4	-	-	-	-	-	-	4	-	-	-	-
26.3	-	-	-	-	-	-	-	-	-	-	-	-
26.4	-	-	-	-	-	-	-	-	-	-	-	-
26.5	1	23	-	-	-	-	-	24	-	-	-	-
26.6	17	159	1	37	-	-	-	176	1	37	-	-
26.7	35	27	-	1	-	-	-	62	-	1	-	-
26.8	-	-	-	-	-	-	-	-	-	-	-	-
<b>DJ PRODUZIONE DI METALLO E FABBRICAZIONE DI PRODOTTI IN METALLO</b>	<b>175</b>	<b>422</b>	<b>1</b>	<b>6</b>	-	-	-	<b>597</b>	<b>1</b>	<b>6</b>	-	-
27	3	207	-	3	-	-	-	210	-	3	-	-
27.1	-	-	-	-	-	-	-	-	-	-	-	-
27.2	-	-	-	-	-	-	-	-	-	-	-	-
27.3	-	-	-	-	-	-	-	-	-	-	-	-
27.4	-	-	-	-	-	-	-	-	-	-	-	-
27.5	3	207	-	3	-	-	-	210	-	3	-	-
<b>28</b>	<b>172</b>	<b>215</b>	<b>1</b>	<b>3</b>	-	-	-	<b>387</b>	<b>1</b>	<b>3</b>	-	-
28.1	93	121	1	1	-	-	-	214	1	1	-	-
28.2	1	-	-	-	-	-	-	1	-	-	-	-
28.3	-	-	-	-	-	-	-	-	-	-	-	-
28.4	-	-	-	-	-	-	-	-	-	-	-	-
28.5	3	27	-	1	-	-	-	30	-	1	-	-
28.6	24	46	-	1	-	-	-	70	-	1	-	-
28.7	51	21	-	-	-	-	-	72	-	-	-	-
<b>DK FABBRICAZIONE DI MACCHINE ED APPARECCHI MECCANICI, COMPRESI L'INSTALLAZIONE, IL MONTAGGIO, LA RIPARAZIONE E LA MANUTENZIONE</b>	<b>29</b>	<b>110</b>	-	<b>10</b>	-	-	-	<b>139</b>	-	<b>10</b>	-	-
29	29	110	-	10	-	-	-	139	-	10	-	-
29.1	1	-	-	-	-	-	-	1	-	-	-	-
29.2	15	5	-	2	-	-	-	20	-	2	-	-
29.3	3	4	-	-	-	-	-	7	-	-	-	-
29.4	-	-	-	-	-	-	-	-	-	-	-	-
29.5	9	101	-	8	-	-	-	110	-	8	-	-
29.6	-	-	-	-	-	-	-	-	-	-	-	-
29.7	1	-	-	-	-	-	-	1	-	-	-	-

**Tavola 3.33 segue - Addetti alle unità locali delle imprese e delle istituzioni per tipo di rapporto di lavoro, sezione, sottosezione, divisione e gruppo di attività economica e tipo di comune**

ATTIVITÀ ECONOMICHE TIPO DI COMUNE	DIPENDENTI									TOTALE ADDETTI			PERSONALE VOLONTARIO	
	Indipendenti	DALLE UNITÀ LOCALI DELLE IMPRESE			DALLE UNITÀ LOCALI DELLE ISTITUZIONI			In complesso	Di cui part-time	Di cui con contratto formazione lavoro	Delle unità locali delle imprese	Delle unità locali delle istituzioni		
		Totale	Di cui part-time	Di cui con contratto formazione lavoro	Totale	Di cui part-time	Di cui con contratto formazione lavoro							
<b>DL FABBRICAZIONE DI MACCHINE ELETTRICHE E DI APPARECCHIATURE ELETTRICHE ED OTTICHE</b>	<b>50</b>	<b>172</b>	<b>2</b>	<b>25</b>	-	-	-	<b>222</b>	<b>2</b>	<b>25</b>	-	-		
30	-	-	-	-	-	-	-	-	-	-	-	-		
30.0	-	-	-	-	-	-	-	-	-	-	-	-		
<b>31</b>	<b>20</b>	<b>102</b>	-	<b>3</b>	-	-	-	<b>122</b>	-	<b>3</b>	-	-		
31.1	2	1	-	1	-	-	-	3	-	1	-	-		
31.2	3	19	-	-	-	-	-	22	-	-	-	-		
31.3	-	-	-	-	-	-	-	-	-	-	-	-		
31.4	1	-	-	-	-	-	-	1	-	-	-	-		
31.5	4	-	-	-	-	-	-	4	-	-	-	-		
31.6	10	82	-	2	-	-	-	92	-	2	-	-		
<b>32</b>	<b>7</b>	<b>4</b>	-	<b>1</b>	-	-	-	<b>11</b>	-	<b>1</b>	-	-		
32.1	1	4	-	1	-	-	-	5	-	1	-	-		
32.2	6	-	-	-	-	-	-	6	-	-	-	-		
32.3	-	-	-	-	-	-	-	-	-	-	-	-		
<b>33</b>	<b>23</b>	<b>66</b>	<b>2</b>	<b>21</b>	-	-	-	<b>89</b>	<b>2</b>	<b>21</b>	-	-		
33.1	16	1	-	-	-	-	-	17	-	-	-	-		
33.2	2	3	1	-	-	-	-	5	1	-	-	-		
33.3	-	-	-	-	-	-	-	-	-	-	-	-		
33.4	5	62	1	21	-	-	-	67	1	21	-	-		
33.5	-	-	-	-	-	-	-	-	-	-	-	-		
<b>DM FABBRICAZIONE DI MEZZI DI TRASPORTO</b>	<b>1</b>	<b>87</b>	-	-	-	-	-	<b>88</b>	-	-	-	-		
34	-	83	-	-	-	-	-	83	-	-	-	-		
34.1	-	-	-	-	-	-	-	-	-	-	-	-		
34.2	-	-	-	-	-	-	-	-	-	-	-	-		
34.3	-	83	-	-	-	-	-	83	-	-	-	-		
<b>35</b>	<b>1</b>	<b>4</b>	-	-	-	-	-	<b>5</b>	-	-	-	-		
35.1	1	4	-	-	-	-	-	5	-	-	-	-		
35.2	-	-	-	-	-	-	-	-	-	-	-	-		
35.3	-	-	-	-	-	-	-	-	-	-	-	-		
35.4	-	-	-	-	-	-	-	-	-	-	-	-		
35.5	-	-	-	-	-	-	-	-	-	-	-	-		
<b>DN ALTRE INDUSTRIE MANIFATTURIERE</b>	<b>39</b>	<b>322</b>	-	<b>15</b>	-	-	-	<b>361</b>	-	<b>15</b>	-	-		
36	38	322	-	15	-	-	-	360	-	15	-	-		
36.1	23	321	-	15	-	-	-	344	-	15	-	-		
36.2	8	1	-	-	-	-	-	9	-	-	-	-		
36.3	-	-	-	-	-	-	-	-	-	-	-	-		
36.4	-	-	-	-	-	-	-	-	-	-	-	-		
36.5	-	-	-	-	-	-	-	-	-	-	-	-		
36.6	7	-	-	-	-	-	-	7	-	-	-	-		
<b>37</b>	<b>1</b>	<b>-</b>	-	-	-	-	-	<b>1</b>	-	-	-	-		
37.1	1	-	-	-	-	-	-	1	-	-	-	-		
37.2	-	-	-	-	-	-	-	-	-	-	-	-		
<b>E PRODUZIONE E DISTRIBUZIONE DI ENERGIA ELETTRICA, GAS E ACQUA</b>	<b>1</b>	<b>219</b>	<b>5</b>	-	<b>4</b>	-	-	<b>224</b>	<b>5</b>	-	-	-		
40	-	214	5	-	-	-	-	214	5	-	-	-		
40.1	-	201	2	-	-	-	-	201	2	-	-	-		
40.2	-	13	3	-	-	-	-	13	3	-	-	-		
40.3	-	-	-	-	-	-	-	-	-	-	-	-		
<b>41</b>	<b>1</b>	<b>5</b>	-	-	<b>4</b>	-	-	<b>10</b>	-	-	-	-		
41.0	1	5	-	-	4	-	-	10	-	-	-	-		
<b>F COSTRUZIONI</b>	<b>1.049</b>	<b>2.848</b>	<b>4</b>	<b>95</b>	-	-	-	<b>3.897</b>	<b>4</b>	<b>95</b>	-	-		
45	1.049	2.848	4	95	-	-	-	3.897	4	95	-	-		
45.1	59	94	-	-	-	-	-	153	-	-	-	-		
45.2	692	2.398	4	87	-	-	-	3.090	4	87	-	-		
45.3	119	188	-	8	-	-	-	307	-	8	-	-		
45.4	179	168	-	-	-	-	-	347	-	-	-	-		
45.5	-	-	-	-	-	-	-	-	-	-	-	-		

**Tavola 3.33 segue - Addetti alle unità locali delle imprese e delle istituzioni per tipo di rapporto di lavoro, sezione, sottosezione, divisione e gruppo di attività economica e tipo di comune**

ATTIVITÀ ECONOMICHE TIPO DI COMUNE	DIPENDENTI									TOTALE ADDETTI			PERSONALE VOLONTARIO	
	Indipendenti	DALLE UNITÀ LOCALI DELLE IMPRESE			DALLE UNITÀ LOCALI DELLE ISTITUZIONI			In complesso	Di cui part-time	Di cui con contratto formazione lavoro	Delle unità locali delle imprese	Delle unità locali delle istituzioni		
		Totale	Di cui part-time	Di cui con contratto formazione lavoro	Totale	Di cui part-time	Di cui con contratto formazione lavoro							
<b>G</b>	<b>2.710</b>	<b>877</b>	<b>44</b>	<b>119</b>	<b>1</b>	-	-	<b>3.588</b>	<b>44</b>	<b>119</b>	-	-		
	<b>COMMERCIO ALL'INGROSSO E AL DETTAGLIO; RIPARAZIONE DI AUTOVEICOLI, MOTOCICLI E DI BENI PERSONALI E PER LA CASA</b>													
50	361	189	1	13	-	-	550	1	13	-	-			
50.1	34	60	-	9	-	-	94	-	9	-	-			
50.2	235	96	-	3	-	-	331	-	3	-	-			
50.3	18	12	-	-	-	-	30	-	-	-	-			
50.4	9	3	-	1	-	-	12	-	1	-	-			
50.5	65	18	1	-	-	-	83	1	-	-	-			
51	237	207	17	42	-	-	444	17	42	-	-			
51.1	23	3	-	1	-	-	26	-	1	-	-			
51.2	45	20	1	1	-	-	65	1	1	-	-			
51.3	83	95	12	30	-	-	178	12	30	-	-			
51.4	37	8	-	2	-	-	45	-	2	-	-			
51.5	37	72	1	8	-	-	109	1	8	-	-			
51.6	12	9	3	-	-	-	21	3	-	-	-			
51.7	-	-	-	-	-	-	-	-	-	-	-			
52	2.112	481	26	64	1	-	2.594	26	64	-	-			
52.1	397	175	21	30	-	-	572	21	30	-	-			
52.2	491	63	1	7	-	-	554	1	7	-	-			
52.3	88	25	-	-	1	-	114	-	-	-	-			
52.4	804	205	4	24	-	-	1.009	4	24	-	-			
52.5	1	-	-	-	-	-	1	-	-	-	-			
52.6	278	6	-	1	-	-	284	-	1	-	-			
52.7	53	7	-	2	-	-	60	-	2	-	-			
<b>H</b>	<b>591</b>	<b>249</b>	<b>16</b>	<b>13</b>	<b>5</b>	-	<b>845</b>	<b>16</b>	<b>13</b>	-	-			
	<b>ALBERGHI E RISTORANTI</b>													
55	591	249	16	13	5	-	845	16	13	-	-			
55.1	54	105	-	4	-	-	159	-	4	-	-			
55.2	3	1	-	-	-	-	4	-	-	-	-			
55.3	191	64	3	2	-	-	255	3	2	-	-			
55.4	342	46	-	6	-	-	388	-	6	-	-			
55.5	1	33	13	1	5	-	39	13	1	-	-			
<b>I</b>	<b>191</b>	<b>908</b>	-	<b>6</b>	-	-	<b>1.099</b>	-	<b>6</b>	-	-			
	<b>TRASPORTI, MAGAZZINAGGIO E COMUNICAZIONI</b>													
60	157	307	-	6	-	-	464	-	6	-	-			
60.1	-	176	-	-	-	-	176	-	-	-	-			
60.2	157	131	-	6	-	-	288	-	6	-	-			
60.3	-	-	-	-	-	-	-	-	-	-	-			
61	-	-	-	-	-	-	-	-	-	-	-			
61.1	-	-	-	-	-	-	-	-	-	-	-			
61.2	-	-	-	-	-	-	-	-	-	-	-			
62	1	-	-	-	-	-	1	-	-	-	-			
62.1	-	-	-	-	-	-	-	-	-	-	-			
62.2	1	-	-	-	-	-	1	-	-	-	-			
62.3	-	-	-	-	-	-	-	-	-	-	-			
63	32	5	-	-	-	-	37	-	-	-	-			
63.1	4	-	-	-	-	-	4	-	-	-	-			
63.2	4	3	-	-	-	-	7	-	-	-	-			
63.3	23	2	-	-	-	-	25	-	-	-	-			
63.4	1	-	-	-	-	-	1	-	-	-	-			
64	1	596	-	-	-	-	597	-	-	-	-			
64.1	1	520	-	-	-	-	521	-	-	-	-			
64.2	-	76	-	-	-	-	76	-	-	-	-			
<b>J</b>	<b>102</b>	<b>255</b>	<b>9</b>	<b>33</b>	-	-	<b>357</b>	<b>9</b>	<b>33</b>	-	-			
	<b>INTERMEDIAZIONE MONETARIA E FINANZIARIA</b>													
65	21	206	3	26	-	-	227	3	26	-	-			
65.1	2	166	3	7	-	-	168	3	7	-	-			
65.2	19	40	-	19	-	-	59	-	19	-	-			
66	3	11	2	1	-	-	14	2	1	-	-			
66.0	3	11	2	1	-	-	14	2	1	-	-			
67	78	38	4	6	-	-	116	4	6	-	-			
67.1	3	8	-	1	-	-	11	-	1	-	-			
67.2	75	30	4	5	-	-	105	4	5	-	-			

**Tavola 3.33 segue - Addetti alle unità locali delle imprese e delle istituzioni per tipo di rapporto di lavoro, sezione, sottosezione, divisione e gruppo di attività economica e tipo di comune**

ATTIVITÀ ECONOMICHE TIPO DI COMUNE	DIPENDENTI											PERSONALE VOLONTARIO	
	Indipendenti	DALLE UNITÀ LOCALI DELLE IMPRESE			DALLE UNITÀ LOCALI DELLE ISTITUZIONI			TOTALE ADDETTI			Delle unità locali delle imprese	Delle unità locali delle istituzioni	
		Totale	Di cui part-time	Di cui con contratto formazione lavoro	Totale	Di cui part-time	Di cui con contratto formazione lavoro	In complesso	Di cui part-time	Di cui con contratto formazione lavoro			
<b>K ATTIVITÀ IMMOBILIARI, NO-LEGGIO, INFORMATICA, RICERCA, ALTRE ATTIVITÀ PROFESSIONALI ED IMPRENDITORIALI</b>	<b>901</b>	<b>600</b>	<b>23</b>	<b>75</b>	<b>9</b>	-	-	<b>1.510</b>	<b>23</b>	<b>75</b>	<b>18</b>	-	
70	24	7	2	2	-	-	-	31	2	2	-	-	
70.1	5	6	2	2	-	-	-	11	2	2	-	-	
70.2	12	-	-	-	-	-	-	12	-	-	-	-	
70.3	7	1	-	-	-	-	-	8	-	-	-	-	
71	6	1	-	-	-	-	-	7	-	-	-	-	
71.1	1	-	-	-	-	-	-	1	-	-	-	-	
71.2	-	-	-	-	-	-	-	-	-	-	-	-	
71.3	2	-	-	-	-	-	-	2	-	-	-	-	
71.4	3	1	-	-	-	-	-	4	-	-	-	-	
72	40	41	-	9	-	-	-	81	-	9	-	-	
72.1	1	7	-	2	-	-	-	8	-	2	-	-	
72.2	14	11	-	1	-	-	-	25	-	1	-	-	
72.3	18	15	-	6	-	-	-	33	-	6	-	-	
72.4	-	-	-	-	-	-	-	-	-	-	-	-	
72.5	7	6	-	-	-	-	-	13	-	-	-	-	
72.6	-	2	-	-	-	-	-	2	-	-	-	-	
73	-	-	-	-	9	-	-	9	-	-	-	-	
73.1	-	-	-	-	9	-	-	9	-	-	-	-	
73.2	-	-	-	-	-	-	-	-	-	-	-	-	
74	831	551	21	64	-	-	-	1.382	21	64	18	-	
74.1	224	92	6	9	-	-	-	316	6	9	9	-	
74.2	302	125	2	25	-	-	-	427	2	25	9	-	
74.3	1	2	1	-	-	-	-	3	1	-	-	-	
74.4	6	-	-	-	-	-	-	6	-	-	-	-	
74.5	-	-	-	-	-	-	-	-	-	-	-	-	
74.6	3	53	-	-	-	-	-	56	-	-	-	-	
74.7	217	91	12	18	-	-	-	308	12	18	-	-	
74.8	78	188	-	12	-	-	-	266	-	12	-	-	
<b>L PUBBLICA AMMINISTRAZIONE E DIFESA; ASSICURAZIONE SOCIALE OBBLIGATORIA</b>	-	-	-	-	<b>2.321</b>	<b>17</b>	-	<b>2.321</b>	<b>17</b>	-	-	<b>8</b>	
75	-	-	-	-	2.321	17	-	2.321	17	-	-	8	
75.1	-	-	-	-	1.782	17	-	1.782	17	-	-	-	
75.2	-	-	-	-	386	-	-	386	-	-	-	8	
75.3	-	-	-	-	153	-	-	153	-	-	-	-	
<b>M ISTRUZIONE</b>	<b>29</b>	<b>31</b>	-	<b>2</b>	<b>2.780</b>	<b>23</b>	<b>18</b>	<b>2.840</b>	<b>23</b>	<b>20</b>	-	<b>13</b>	
80	29	31	-	2	2.780	23	18	2.840	23	20	-	13	
80.1	5	-	-	-	1.276	4	-	1.281	4	-	-	12	
80.2	3	14	-	2	1.503	19	18	1.520	19	20	-	1	
80.3	1	5	-	-	1	-	-	7	-	-	-	-	
80.4	20	12	-	-	-	-	-	32	-	-	-	-	
<b>N SANITÀ E ALTRI SERVIZI SOCIALI</b>	<b>350</b>	<b>222</b>	<b>10</b>	<b>8</b>	<b>1.337</b>	<b>4</b>	-	<b>1.909</b>	<b>14</b>	<b>8</b>	-	<b>5</b>	
85	350	222	10	8	1.337	4	-	1.909	14	8	-	5	
85.1	237	167	10	4	1.118	-	-	1.522	10	4	-	1	
85.2	7	-	-	-	14	-	-	21	-	-	-	-	
85.3	106	55	-	4	205	4	-	366	4	4	-	4	
<b>O ALTRI SERVIZI PUBBLICI, SOCIALI E PERSONALI</b>	<b>376</b>	<b>132</b>	<b>7</b>	<b>5</b>	<b>236</b>	<b>10</b>	<b>2</b>	<b>744</b>	<b>17</b>	<b>7</b>	<b>3</b>	<b>517</b>	
90	15	11	-	1	10	-	-	36	-	1	-	-	
90.0	15	11	-	1	10	-	-	36	-	1	-	-	
91	-	-	-	-	129	6	2	129	6	2	-	362	
91.1	-	-	-	-	87	4	2	87	4	2	-	9	
91.2	-	-	-	-	4	-	-	4	-	-	-	25	
91.3	-	-	-	-	38	2	-	38	2	-	-	328	
92	77	44	6	-	97	4	-	218	10	-	3	155	
92.1	-	-	-	-	-	-	-	-	-	-	-	-	
92.2	9	11	-	-	-	-	-	20	-	-	2	-	
92.3	53	1	-	-	2	-	-	56	-	-	-	7	
92.4	1	-	-	-	-	-	-	1	-	-	-	-	
92.5	-	-	-	-	59	3	-	59	3	-	-	5	
92.6	11	24	-	-	35	-	-	70	-	-	1	142	
92.7	3	8	6	-	1	1	-	12	7	-	-	1	
93	284	77	1	4	-	-	-	361	1	4	-	-	
93.0	284	77	1	4	-	-	-	361	1	4	-	-	
<b>TOTALE</b>	<b>7.303</b>	<b>9.775</b>	<b>133</b>	<b>658</b>	<b>6.695</b>	<b>54</b>	<b>20</b>	<b>23.773</b>	<b>187</b>	<b>678</b>	<b>21</b>	<b>543</b>	
di cui addetti alle unità locali:													
- dell'industria in senso stretto (a)	964	3.647	20	302	6	-	-	4.617	20	302	-	-	
- dei servizi	5.250	3.274	109	261	6.689	54	20	15.213	163	281	21	543	
<b>TIPO DI COMUNE</b>													
- Comune capoluogo	1.999	2.813	85	184	3.253	13	2	8.065	98	186	12	213	
- Altri comuni	5.304	6.962	48	474	3.442	41	18	15.708	89	492	9	330	
<b>TOTALE</b>	<b>7.303</b>	<b>9.775</b>	<b>133</b>	<b>658</b>	<b>6.695</b>	<b>54</b>	<b>20</b>	<b>23.773</b>	<b>187</b>	<b>678</b>	<b>21</b>	<b>543</b>	

(a) Comprende le sezioni di attività: C - Estrazione di minerali; D - Attività manifatturiere; E - Produzione e distribuzione di energia elettrica, gas e acqua

**Tavola 3.34 - Addetti alle unità locali delle imprese e delle istituzioni per categoria posizionale, sesso, sezione, sotto-sezione e divisione di attività economica e tipo di comune**

ATTIVITÀ ECONOMICHE TIPO DI COMUNE		DIPENDENTI DALLE UNITÀ LOCALI DELLE IMPRESE							Totale dipen- denti	Totale addetti
		Dirigenti	Dirigenti e qua- dri	Impiegati e operai (a)	Categorie spe- ciali	Apprendisti	Altro personale			
		DIPENDENTI DALLE UNITÀ LOCALI DELLE ISTITUZIONI								
		Indipendenti	Dirigenti e as- similati	Dirigenti, fun- zionari collabo- ratori e assimi- lati	Assistenti, operatori, coa- diutori e assi- milati	-	-	Addetti ai ser- vizi ausiliari e assimilati		
		MASCHI E FEMMINE								
<b>A</b>	<b>AGRICOLTURA, CACCIA E SILVICOL- TURA</b>	35	-	-	6	-	-	-	6	41
01		8	-	-	-	-	-	-	-	8
02		27	-	-	6	-	-	-	6	33
<b>B</b>	<b>PESCA, PISCICOLTURA E SERVIZI CONNESSI</b>	5	-	-	-	-	-	-	-	5
05		5	-	-	-	-	-	-	-	5
<b>C</b>	<b>ESTRAZIONE DI MINERALI</b>	12	9	-	171	-	2	-	182	194
<b>CA</b>	<b>ESTRAZIONE DI MINERALI ENERGE- TICI</b>	-	-	-	-	-	-	-	-	-
10		-	-	-	-	-	-	-	-	-
11		-	-	-	-	-	-	-	-	-
12		-	-	-	-	-	-	-	-	-
<b>CB</b>	<b>ESTRAZIONE DI MINERALI NON ENER- GETICI</b>	12	9	-	171	-	2	-	182	194
13		-	-	-	-	-	-	-	-	-
14		12	9	-	171	-	2	-	182	194
<b>D</b>	<b>ATTIVITÀ MANIFATTURIERE</b>	951	27	28	2.934	43	186	30	3.248	4.199
<b>DA</b>	<b>INDUSTRIE ALIMENTARI, DELLE BE- VANDE E DEL TABACCO</b>	249	3	7	448	5	16	11	490	739
15		249	3	7	448	5	16	11	490	739
16		-	-	-	-	-	-	-	-	-
<b>DB</b>	<b>INDUSTRIE TESSILI E DELL'ABBIGLIA- MENTO</b>	152	17	-	1.037	3	94	9	1.160	1.312
17		29	1	-	56	-	17	-	74	103
18		123	16	-	981	3	77	9	1.086	1.209
<b>DC</b>	<b>INDUSTRIE CONCIARIE, FABBRICA- ZIONE DI PRODOTTI IN CUOIO, PELLE E SIMILARI</b>	1	-	-	-	-	-	-	-	1
19		1	-	-	-	-	-	-	-	1
<b>DD</b>	<b>INDUSTRIA DEL LEGNO E DEI PRO- DOTTI IN LEGNO</b>	133	-	-	86	-	25	-	111	244
20		133	-	-	86	-	25	-	111	244
<b>DE</b>	<b>FABBRICAZIONE DELLA PASTA- CARTA, DELLA CARTA E DEI PRO- DOTTI DI CARTA; STAMPA ED EDITO- RIA</b>	39	-	-	46	-	4	2	52	91
21		5	-	-	18	-	-	-	18	23
22		34	-	-	28	-	4	2	34	68
<b>DF</b>	<b>FABBRICAZIONE DI COKE, RAFFINE- RIE DI PETROLIO, TRATTAMENTO DEI COMBUSTIBILI NUCLEARI</b>	3	-	-	35	-	-	1	36	39
23		3	-	-	35	-	-	1	36	39
<b>DG</b>	<b>FABBRICAZIONE DI PRODOTTI CHI- MICI E DI FIBRE SINTETICHE E ARTIFI- CIALI</b>	3	-	-	-	-	-	-	-	3
24		3	-	-	-	-	-	-	-	3
<b>DH</b>	<b>FABBRICAZIONE DI ARTICOLI IN GOMMA E MATERIE PLASTICHE</b>	10	-	2	54	-	-	-	56	66
25		10	-	2	54	-	-	-	56	66
<b>DI</b>	<b>FABBRICAZIONE DI PRODOTTI DELLA LAVORAZIONE DI MINERALI NON ME- TALLIFERI</b>	67	2	1	208	1	17	1	230	297
26		67	2	1	208	1	17	1	230	297
<b>DJ</b>	<b>PRODUZIONE DI METALLO E FABBRICA- ZIONE DI PRODOTTI IN METALLO</b>	175	3	9	357	24	24	5	422	597
27		3	1	7	190	9	-	-	207	210
28		172	2	2	167	15	24	5	215	387
<b>DK</b>	<b>FABBRICAZIONE DI MACCHINE ED APPARECCHI MECCANICI, COMPRESI L'INSTALLAZIONE, IL MONTAGGIO, LA RIPARAZIONE E LA MANUTENZIONE</b>	29	-	-	109	-	1	-	110	139
29		29	-	-	109	-	1	-	110	139
<b>DL</b>	<b>FABBRICAZIONE DI MACCHINE ELET- TRICHE E DI APPARECCHIATURE ELETTRICHE ED OTTICHE</b>	50	2	2	165	1	1	1	172	222
30		-	-	-	-	-	-	-	-	-
31		20	2	-	99	-	1	-	102	122
32		7	-	-	4	-	-	-	4	11
33		23	-	2	62	1	-	1	66	89
<b>DM</b>	<b>FABBRICAZIONE DI MEZZI DI TRA- SPORTO</b>	1	-	1	85	-	1	-	87	88
34		-	-	1	82	-	-	-	83	83
35		1	-	-	3	-	1	-	4	5

**Tavola 3.34 segue - Addetti alle unità locali delle imprese e delle istituzioni per categoria posizionale, sesso, sezione, sottosezione e divisione di attività economica e tipo di comune**

ATTIVITÀ ECONOMICHE TIPO DI COMUNE		DIPENDENTI DALLE UNITÀ LOCALI DELLE IMPRESE							Totale dipen- denti	Totale addetti
		Dirigenti	Direttivi e qua- dri	Impiegati e operai (a)	Categorie spe- ciali	Apprendisti	Altro personale			
		DIPENDENTI DALLE UNITÀ LOCALI DELLE ISTITUZIONI								
		Indipendenti	Dirigenti e as- similati	Direttivi, fun- zionari collabo- ratori e assimi- lati	Assistenti, operatori, coa- diutori e assi- milati	-	-	Addetti ai ser- vizi ausiliari e assimilati		
DN	ALTRE INDUSTRIE MANIFATTURIERE	39	-	6	304	9	3	-	322	361
36		38	-	6	304	9	3	-	322	360
37		1	-	-	-	-	-	-	-	1
E	PRODUZIONE E DISTRIBUZIONE DI ENERGIA ELETTRICA, GAS E AC- QUA	1	2	11	210	-	-	-	223	224
40		-	1	11	202	-	-	-	214	214
41		1	1	-	8	-	-	-	9	10
F	COSTRUZIONI	1.049	35	7	2.674	33	65	34	2.848	3.897
45		1.049	35	7	2.674	33	65	34	2.848	3.897
G	COMMERCIO ALL'INGROSSO E AL DETTAGLIO; RIPARAZIONE DI AUTO- VEICOLI, MOTOCICLI E DI BENI PER- SONALI E PER LA CASA	2.710	6	4	686	9	118	55	878	3.588
50		361	1	1	132	-	52	3	189	550
51		237	-	-	192	1	5	9	207	444
52		2.112	5	3	362	8	61	43	482	2.594
H	ALBERGHI E RISTORANTI	591	2	-	186	2	22	42	254	845
55		591	2	-	186	2	22	42	254	845
I	TRASPORTI, MAGAZZINAGGIO E CO- MUNICAZIONI	191	7	5	553	131	-	212	908	1.099
60		157	2	1	172	130	-	2	307	464
61		-	-	-	-	-	-	-	-	-
62		1	-	-	-	-	-	-	-	1
63		32	-	-	5	-	-	-	5	37
64		1	5	4	376	1	-	210	596	597
J	INTERMEDIAZIONE MONETARIA E FI- NANZIARIA	102	23	16	196	9	3	8	255	357
65		21	19	16	157	5	1	8	206	227
66		3	-	-	8	3	-	-	11	14
67		78	4	-	31	1	2	-	38	116
K	ATTIVITÀ IMMOBILIARI, NOLEGGIO, INFORMATICA, RICERCA, ALTRE ATTI- VITÀ PROFESSIONALI ED IMPRENDI- TORIALI	901	16	10	540	5	10	28	609	1.510
70		24	-	-	7	-	-	-	7	31
71		6	-	-	1	-	-	-	1	7
72		40	-	1	40	-	-	-	41	81
73		-	3	-	6	-	-	-	9	9
74		831	13	9	486	5	10	28	551	1.382
L	PUBBLICA AMMINISTRAZIONE E DI- FESA; ASSICURAZIONE SOCIALE OB- BLIGATORIA	-	110	801	1.154	-	-	256	2.321	2.321
75		-	110	801	1.154	-	-	256	2.321	2.321
M	ISTRUZIONE	29	7	1.408	1.073	-	-	323	2.811	2.840
80		29	7	1.408	1.073	-	-	323	2.811	2.840
N	SANITÀ E ALTRI SERVIZI SOCIALI	350	272	93	877	5	8	304	1.559	1.909
85		350	272	93	877	5	8	304	1.559	1.909
O	ALTRI SERVIZI PUBBLICI, SOCIALI E PERSONALI	376	23	105	145	9	48	38	368	744
90		15	1	1	14	-	-	5	21	36
91		-	14	79	30	-	-	6	129	129
92		77	7	25	74	9	1	25	141	218
93		284	1	-	27	-	47	2	77	361
<b>TOTALE</b>		<b>7.303</b>	<b>539</b>	<b>2.488</b>	<b>11.405</b>	<b>246</b>	<b>462</b>	<b>1.330</b>	<b>16.470</b>	<b>23.773</b>
di cui addetti alle unità locali:										
- dell'industria in senso stretto (b)		964	38	39	3.315	43	188	30	3.653	4.617
- dei servizi		5.250	466	2.442	5.410	170	209	1.266	9.963	15.213
TIPO DI COMUNE										
- Comune capoluogo		1.999	310	1.081	3.822	115	195	543	6.066	8.065
- Altri comuni		5.304	229	1.407	7.583	131	267	787	10.404	15.708
<b>TOTALE</b>		<b>7.303</b>	<b>539</b>	<b>2.488</b>	<b>11.405</b>	<b>246</b>	<b>462</b>	<b>1.330</b>	<b>16.470</b>	<b>23.773</b>

**Tavola 3.34 segue - Addetti alle unità locali delle imprese e delle istituzioni per categoria posizionale, sesso, sezione, sottosezione e divisione di attività economica e tipo di comune**

ATTIVITÀ ECONOMICHE TIPO DI COMUNE		DIPENDENTI DALLE UNITÀ LOCALI DELLE IMPRESE							Totale dipen- denti	Totale addetti
		Dirigenti	Direttivi e qua- dri	Impiegati e operai (a)	Categorie spe- ciali	Apprendisti	Altro personale			
		DIPENDENTI DALLE UNITÀ LOCALI DELLE ISTITUZIONI								
		Indipendenti	Dirigenti e as- similati	Direttivi, fun- zionari collabo- ratori e assimi- lati	Assistenti, operatori, coa- diutori e assi- milati	-	-	Addetti ai ser- vizi ausiliari e assimilati		
		<b>MASCHI</b>								
A	AGRICOLTURA, CACCIA E SILVICOL- TURA	31	-	-	5	-	-	-	5	36
01		6	-	-	-	-	-	-	-	6
02		25	-	-	5	-	-	-	5	30
B	PESCA, PISCICOLTURA E SERVIZI CONNESSI	3	-	-	-	-	-	-	-	3
05		3	-	-	-	-	-	-	-	3
C	ESTRAZIONE DI MINERALI	12	7	-	170	-	2	-	179	191
CA	ESTRAZIONE DI MINERALI ENERGE- TICI	-	-	-	-	-	-	-	-	-
10		-	-	-	-	-	-	-	-	-
11		-	-	-	-	-	-	-	-	-
12		-	-	-	-	-	-	-	-	-
CB	ESTRAZIONE DI MINERALI NON ENER- GETICI	12	7	-	170	-	2	-	179	191
13		-	-	-	-	-	-	-	-	-
14		12	7	-	170	-	2	-	179	191
D	ATTIVITÀ MANIFATTURIERE	727	25	27	1.990	38	94	17	2.191	2.918
DA	INDUSTRIE ALIMENTARI, DELLE BE- VANDE E DEL TABACCO	153	3	7	383	5	8	7	413	566
15		153	3	7	383	5	8	7	413	566
16		-	-	-	-	-	-	-	-	-
DB	INDUSTRIE TESSILI E DELL'ABBIGLIA- MENTO	67	15	-	273	2	12	-	302	369
17		15	1	-	15	-	2	-	18	33
18		52	14	-	258	2	10	-	284	336
DC	INDUSTRIE CONCIARIE, FABBRICA- ZIONE DI PRODOTTI IN CUOIO, PELLE E SIMILARI	-	-	-	-	-	-	-	-	-
19		-	-	-	-	-	-	-	-	-
DD	INDUSTRIA DEL LEGNO E DEI PRO- DOTTI IN LEGNO	128	-	-	81	-	25	-	106	234
20		128	-	-	81	-	25	-	106	234
DE	FABBRICAZIONE DELLA PASTA- CARTA, DELLA CARTA E DEI PRO- DOTTI DI CARTA; STAMPA ED EDITO- RIA	31	-	-	40	-	4	2	46	77
21		4	-	-	18	-	-	-	18	22
22		27	-	-	22	-	4	2	28	55
DF	FABBRICAZIONE DI COKE, RAFFINE- RIE DI PETROLIO, TRATTAMENTO DEI COMBUSTIBILI NUCLEARI	3	-	-	33	-	-	1	34	37
23		3	-	-	33	-	-	1	34	37
DG	FABBRICAZIONE DI PRODOTTI CHI- MICI E DI FIBRE SINTETICHE E ARTIFI- CIALI	2	-	-	-	-	-	-	-	2
24		8	-	2	53	-	-	-	55	63
DH	FABBRICAZIONE DI ARTICOLI IN GOMMA E MATERIE PLASTICHE	8	-	2	53	-	-	-	55	63
25		8	-	2	53	-	-	-	55	63
DI	FABBRICAZIONE DI PRODOTTI DELLA LAVORAZIONE DI MINERALI NON ME- TALLIFERI	62	2	1	197	1	17	1	219	281
26		62	2	1	197	1	17	1	219	281
DJ	PRODUZIONE DI METALLO E FABBRICA- ZIONE DI PRODOTTI IN METALLO	169	3	9	344	20	22	5	403	572
27		3	1	7	186	9	-	-	203	206
28		166	2	2	158	11	22	5	200	366
DK	FABBRICAZIONE DI MACCHINE ED APPARECCHI MECCANICI, COMPRESI L'INSTALLAZIONE, IL MONTAGGIO, LA RIPARAZIONE E LA MANUTENZIONE	26	-	-	105	-	1	-	106	132
29		26	-	-	105	-	1	-	106	132
DL	FABBRICAZIONE DI MACCHINE ELET- TRICHE E DI APPARECCHIATURE ELETTRICHE ED OTTICHE	43	2	2	119	1	1	1	126	169
30		-	-	-	-	-	-	-	-	-
31		17	2	-	66	-	1	-	69	86
32		6	-	-	2	-	-	-	2	8
33		20	-	2	51	1	-	1	55	75
DM	FABBRICAZIONE DI MEZZI DI TRA- SPORTO	-	-	1	83	-	1	-	85	85
34		-	-	1	80	-	-	-	81	81
35		-	-	-	3	-	1	-	4	4



**Tavola 3.34 segue - Addetti alle unità locali delle imprese e delle istituzioni per categoria posizionale, sesso, sezione, sottosezione e divisione di attività economica e tipo di comune**

ATTIVITÀ ECONOMICHE TIPO DI COMUNE		DIPENDENTI DALLE UNITÀ LOCALI DELLE IMPRESE							Totale dipen- denti	Totale addetti
		Dirigenti	Direttivi e qua- dri	Impiegati e operai (a)	Categorie spe- ciali	Apprendisti	Altro personale			
		DIPENDENTI DALLE UNITÀ LOCALI DELLE ISTITUZIONI								
		Indipendenti	Dirigenti e as- similati	Direttivi, fun- zionari collabo- ratori e assimi- lati	Assistenti, operatori, coa- diutori e assi- milati	-	-	Addetti ai ser- vizi ausiliari e assimilati		
DN	ALTRE INDUSTRIE MANIFATTURIERE	35	-	5	279	9	3	-	296	331
36		34	-	5	279	9	3	-	296	330
37		1	-	-	-	-	-	-	-	1
E	PRODUZIONE E DISTRIBUZIONE DI ENERGIA ELETTRICA, GAS E AC- QUA	1	2	10	196	-	-	-	208	209
40		-	1	10	188	-	-	-	199	199
41		1	1	-	8	-	-	-	9	10
F	COSTRUZIONI	985	32	7	2.556	18	65	32	2.710	3.695
45		985	32	7	2.556	18	65	32	2.710	3.695
G	COMMERCIO ALL'INGROSSO E AL DETTAGLIO; RIPARAZIONE DI AUTO- VEICOLI, MOTOCICLI E DI BENI PER- SONALI E PER LA CASA	1.701	5	2	453	5	81	27	573	2.274
50		334	1	1	126	-	52	3	183	517
51		185	-	-	123	1	5	7	136	321
52		1.182	4	1	204	4	24	17	254	1.436
H	ALBERGHI E RISTORANTI	320	-	-	105	-	15	21	141	461
55		320	-	-	105	-	15	21	141	461
I	TRASPORTI, MAGAZZINAGGIO E CO- MUNICAZIONI	164	6	3	410	120	-	131	670	834
60		141	2	1	165	119	-	2	289	430
61		-	-	-	-	-	-	-	-	-
62		1	-	-	-	-	-	-	-	1
63		21	-	-	1	-	-	-	1	22
64		1	4	2	244	1	-	129	380	381
J	INTERMEDIAZIONE MONETARIA E FI- NANZIARIA	81	23	16	125	8	-	7	179	260
65		19	19	16	107	5	-	7	154	173
66		3	-	-	7	3	-	-	10	13
67		59	4	-	11	-	-	-	15	74
K	ATTIVITÀ IMMOBILIARI, NOLEGGIO, INFORMATICA, RICERCA, ALTRE ATTI- VITÀ PROFESSIONALI ED IMPRENDI- TORIALI	654	14	10	336	5	8	14	387	1.041
70		20	-	-	3	-	-	-	3	23
71		3	-	-	-	-	-	-	-	3
72		30	-	1	20	-	-	-	21	51
73		-	3	-	5	-	-	-	8	8
74		601	11	9	308	5	8	14	355	956
L	PUBBLICA AMMINISTRAZIONE E DI- FESA; ASSICURAZIONE SOCIALE OB- BLIGATORIA	-	94	554	852	-	-	204	1.704	1.704
75		-	94	554	852	-	-	204	1.704	1.704
M	ISTRUZIONE	17	4	528	186	-	-	136	854	871
80		17	4	528	186	-	-	136	854	871
N	SANITÀ E ALTRI SERVIZI SOCIALI	223	210	59	348	1	-	137	755	978
85		223	210	59	348	1	-	137	755	978
O	ALTRI SERVIZI PUBBLICI, SOCIALI E PERSONALI	175	21	67	94	5	12	31	230	405
90		12	1	1	14	-	-	5	21	33
91		-	13	48	19	-	-	4	84	84
92		60	6	18	52	5	-	22	103	163
93		103	1	-	9	-	12	-	22	125
	<b>TOTALE</b>	<b>5.094</b>	<b>443</b>	<b>1.283</b>	<b>7.826</b>	<b>200</b>	<b>277</b>	<b>757</b>	<b>10.786</b>	<b>15.880</b>
di cui addetti alle unità locali:										
- dell'industria in senso stretto (b)		740	34	37	2.356	38	96	17	2.578	3.318
- dei servizi		3.335	377	1.239	2.909	144	116	708	5.493	8.828
TIPO DI COMUNE										
- Comune capoluogo		1.443	248	611	2.431	101	108	315	3.814	5.257
- Altri comuni		3.651	195	672	5.395	99	169	442	6.972	10.623
<b>TOTALE</b>		<b>5.094</b>	<b>443</b>	<b>1.283</b>	<b>7.826</b>	<b>200</b>	<b>277</b>	<b>757</b>	<b>10.786</b>	<b>15.880</b>

**Tavola 3.34 segue - Addetti alle unità locali delle imprese e delle istituzioni per categoria posizionale, sesso, sezione, sottosezione e divisione di attività economica e tipo di comune**

ATTIVITÀ ECONOMICHE TIPO DI COMUNE		DIPENDENTI DALLE UNITÀ LOCALI DELLE IMPRESE							Totale dipen- denti	Totale addetti		
		Dirigenti	Dirigenti e qua- dri	Impiegati e operai (a)	Categorie spe- ciali	Apprendisti	Altro personale					
		DIPENDENTI DALLE UNITÀ LOCALI DELLE ISTITUZIONI										
		Indipendenti	Dirigenti e as- similati	Dirigenti, fun- zionari collabo- ratori e assimi- lati	Assistenti, operatori, coa- diutori e assi- milati	-	-	Addetti ai ser- vizi ausiliari e assimilati				
		<b>FEMMINE</b>										
A	AGRICOLTURA, CACCIA E SILVICOL- TURA	4	-	-	1	-	-	-	1	5		
01		2	-	-	-	-	-	-	-	2		
02		2	-	-	1	-	-	-	1	3		
B	PESCA, PISCICOLTURA E SERVIZI CONNESSI	2	-	-	-	-	-	-	-	2		
05		2	-	-	-	-	-	-	-	2		
C	ESTRAZIONE DI MINERALI	-	2	-	1	-	-	-	3	3		
CA	ESTRAZIONE DI MINERALI ENER- GETICI	-	-	-	-	-	-	-	-	-		
10		-	-	-	-	-	-	-	-	-		
11		-	-	-	-	-	-	-	-	-		
12		-	-	-	-	-	-	-	-	-		
CB	ESTRAZIONE DI MINERALI NON ENER- GETICI	-	2	-	1	-	-	-	3	3		
13		-	-	-	-	-	-	-	-	-		
14		-	2	-	1	-	-	-	3	3		
D	ATTIVITÀ MANIFATTURIERE	224	2	1	944	5	92	13	1.057	1.281		
DA	INDUSTRIE ALIMENTARI, DELLE BE- VANDE E DEL TABACCO	96	-	-	65	-	8	4	77	173		
15		96	-	-	65	-	8	4	77	173		
16		-	-	-	-	-	-	-	-	-		
DB	INDUSTRIE TESSILI E DELL'ABBIGLIA- MENTO	85	2	-	764	1	82	9	858	943		
17		14	-	-	41	-	15	-	56	70		
18		71	2	-	723	1	67	9	802	873		
DC	INDUSTRIE CONCIARIE, FABBRICA- ZIONE DI PRODOTTI IN CUOIO, PELLE E SIMILARI	1	-	-	-	-	-	-	-	1		
19		1	-	-	-	-	-	-	-	1		
DD	INDUSTRIA DEL LEGNO E DEI PRO- DOTTI IN LEGNO	5	-	-	5	-	-	-	5	10		
20		5	-	-	5	-	-	-	5	10		
DE	FABBRICAZIONE DELLA PASTA- CARTA, DELLA CARTA E DEI PRO- DOTTI DI CARTA; STAMPA ED EDITO- RIA	8	-	-	6	-	-	-	6	14		
21		1	-	-	-	-	-	-	-	1		
22		7	-	-	6	-	-	-	6	13		
DF	FABBRICAZIONE DI COKE, RAFFINE- RIE DI PETROLIO, TRATTAMENTO DEI COMBUSTIBILI NUCLEARI	-	-	-	2	-	-	-	2	2		
23		-	-	-	2	-	-	-	2	2		
DG	FABBRICAZIONE DI PRODOTTI CHI- MICI E DI FIBRE SINTETICHE E ARTIFI- CIALI	1	-	-	-	-	-	-	-	1		
24		1	-	-	-	-	-	-	-	1		
DH	FABBRICAZIONE DI ARTICOLI IN GOMMA E MATERIE PLASTICHE	2	-	-	1	-	-	-	1	3		
25		2	-	-	1	-	-	-	1	3		
DI	FABBRICAZIONE DI PRODOTTI DELLA LAVORAZIONE DI MINERALI NON ME- TALLIFERI	5	-	-	11	-	-	-	11	16		
26		5	-	-	11	-	-	-	11	16		
DJ	PRODUZIONE DI METALLO E FABBRICA- ZIONE DI PRODOTTI IN METALLO	6	-	-	13	4	2	-	19	25		
27		-	-	-	4	-	-	-	4	4		
28		6	-	-	9	4	2	-	15	21		
DK	FABBRICAZIONE DI MACCHINE ED APPARECCHI MECCANICI, COMPRESI L'INSTALLAZIONE, IL MONTAGGIO, LA RIPARAZIONE E LA MANUTENZIONE	3	-	-	4	-	-	-	4	7		
29		3	-	-	4	-	-	-	4	7		
DL	FABBRICAZIONE DI MACCHINE ELET- TRICHE E DI APPARECCHIATURE ELETTRICHE ED OTTICHE	7	-	-	46	-	-	-	46	53		
30		-	-	-	-	-	-	-	-	-		
31		3	-	-	33	-	-	-	33	36		
32		1	-	-	2	-	-	-	2	3		
33		3	-	-	11	-	-	-	11	14		
DM	FABBRICAZIONE DI MEZZI DI TRA- SPORTO	1	-	-	2	-	-	-	2	3		
34		-	-	-	2	-	-	-	2	2		
35		1	-	-	-	-	-	-	-	1		

**Tavola 3.34 segue - Addetti alle unità locali delle imprese e delle istituzioni per categoria posizionale, sesso, sezione, sottosezione e divisione di attività economica e tipo di comune**

ATTIVITÀ ECONOMICHE TIPO DI COMUNE		DIPENDENTI DALLE UNITÀ LOCALI DELLE IMPRESE							Totale dipen- denti	Totale addetti
		Dirigenti	Direttivi e qua- dri	Impiegati e operai (a)	Categorie spe- ciali	Apprendisti	Altro personale			
		DIPENDENTI DALLE UNITÀ LOCALI DELLE ISTITUZIONI								
		Indipendenti	Dirigenti e as- similati	Direttivi, fun- zionari collabo- ratori e assimi- lati	Assistenti, operatori, coa- diutori e assi- milati	-	-	Addetti ai ser- vizi ausiliari e assimilati		
DN	ALTRE INDUSTRIE MANIFATTURIERE	4	-	1	25	-	-	-	26	30
36		4	-	1	25	-	-	-	26	30
37		-	-	-	-	-	-	-	-	-
E	PRODUZIONE E DISTRIBUZIONE DI ENERGIA ELETTRICA, GAS E AC- QUA	-	-	1	14	-	-	-	15	15
40		-	-	1	14	-	-	-	15	15
41		-	-	-	-	-	-	-	-	-
F	COSTRUZIONI	64	3	-	118	15	-	2	138	202
45		64	3	-	118	15	-	2	138	202
G	COMMERCIO ALL'INGROSSO E AL DETTAGLIO; RIPARAZIONE DI AUTO- VEICOLI, MOTOCICLI E DI BENI PER- SONALI E PER LA CASA	1.009	1	2	233	4	37	28	305	1.314
50		27	-	-	6	-	-	-	6	33
51		52	-	-	69	-	-	2	71	123
52		930	1	2	158	4	37	26	228	1.158
H	ALBERGHI E RISTORANTI	271	2	-	81	2	7	21	113	384
55		271	2	-	81	2	7	21	113	384
I	TRASPORTI, MAGAZZINAGGIO E CO- MUNICAZIONI	27	1	2	143	11	-	81	238	265
60		16	-	-	7	11	-	-	18	34
61		-	-	-	-	-	-	-	-	-
62		-	-	-	-	-	-	-	-	-
63		11	-	-	4	-	-	-	4	15
64		-	1	2	132	-	-	81	216	216
J	INTERMEDIAZIONE MONETARIA E FI- NANZIARIA	21	-	-	71	1	3	1	76	97
65		2	-	-	50	-	1	1	52	54
66		-	-	-	1	-	-	-	1	1
67		19	-	-	20	1	2	-	23	42
K	ATTIVITÀ IMMOBILIARI, NOLEGGIO, INFORMATICA, RICERCA, ALTRE ATTI- VITÀ PROFESSIONALI ED IMPRENDI- TORIALI	247	2	-	204	-	2	14	222	469
70		4	-	-	4	-	-	-	4	8
71		3	-	-	1	-	-	-	1	4
72		10	-	-	20	-	-	-	20	30
73		-	-	-	1	-	-	-	1	1
74		230	2	-	178	-	2	14	196	426
L	PUBBLICA AMMINISTRAZIONE E DI- FESA; ASSICURAZIONE SOCIALE OB- BLIGATORIA	-	16	247	302	-	-	52	617	617
75		-	16	247	302	-	-	52	617	617
M	ISTRUZIONE	12	3	880	887	-	-	187	1.957	1.969
80		12	3	880	887	-	-	187	1.957	1.969
N	SANITÀ E ALTRI SERVIZI SOCIALI	127	62	34	529	4	8	167	804	931
85		127	62	34	529	4	8	167	804	931
O	ALTRI SERVIZI PUBBLICI, SOCIALI E PERSONALI	201	2	38	51	4	36	7	138	339
90		3	-	-	-	-	-	-	-	3
91		-	1	31	11	-	-	2	45	45
92		17	1	7	22	4	1	3	38	55
93		181	-	-	18	-	35	2	55	236
<b>TOTALE</b>		<b>2.209</b>	<b>96</b>	<b>1.205</b>	<b>3.579</b>	<b>46</b>	<b>185</b>	<b>573</b>	<b>5.684</b>	<b>7.893</b>
di cui addetti alle unità locali:										
- dell'industria in senso stretto (b)		224	4	2	959	5	92	13	1.075	1.299
- dei servizi		1.915	89	1.203	2.501	26	93	558	4.470	6.385
TIPO DI COMUNE										
- Comune capoluogo		556	62	470	1.391	14	87	228	2.252	2.808
- Altri comuni		1.653	34	735	2.188	32	98	345	3.432	5.085
<b>TOTALE</b>		<b>2.209</b>	<b>96</b>	<b>1.205</b>	<b>3.579</b>	<b>46</b>	<b>185</b>	<b>573</b>	<b>5.684</b>	<b>7.893</b>

(a) Capi operai, operai specializzati, qualificati, comuni

(b) Comprende le sezioni di attività: C - Estrazione di minerali; D - Attività manifatturiere; E - Produzione e distribuzione di energia elettrica, gas e acqua

**Tavola 3.35 - Addetti alle unità locali delle imprese per categoria posizionale, sesso, sezione, sottosezione e divisione di attività economica**

ATTIVITÀ ECONOMICHE	INDIPENDENTI			DIPENDENTI							Totale addetti	Indipendenti sul totale addetti		
	Imprenditori e soci di cooperativa	Familiari coadiuvanti	Totale	Dirigenti	Direttivi e quadri	Impiegati	Categorie speciali	Operai	Apprendisti	Altro personale			Totale	
MASCHI E FEMMINE														
<b>A</b>	<b>AGRICOLTURA, CACCIA E SILVICOLTURA</b>	25	10	35	-	-	-	-	6	-	-	6	41	85,4
01		4	4	8	-	-	-	-	-	-	-	-	8	100,0
02		21	6	27	-	-	-	-	6	-	-	6	33	81,8
<b>B</b>	<b>PESCA, PISCICOLTURA E SERVIZI CONNESSI</b>	5	-	5	-	-	-	-	-	-	-	-	5	100,0
05		5	-	5	-	-	-	-	-	-	-	-	5	100,0
<b>C</b>	<b>ESTRAZIONE DI MINERALI</b>	9	3	12	9	-	14	-	157	2	-	182	194	6,2
CA	ESTRAZIONE DI MINERALI ENERGETICI	-	-	-	-	-	-	-	-	-	-	-	-	-
10		-	-	-	-	-	-	-	-	-	-	-	-	-
11		-	-	-	-	-	-	-	-	-	-	-	-	-
12		-	-	-	-	-	-	-	-	-	-	-	-	-
CB	ESTRAZIONE DI MINERALI NON ENERGETICI	9	3	12	9	-	14	-	157	2	-	182	194	6,2
13		-	-	-	-	-	-	-	-	-	-	-	-	-
14		9	3	12	9	-	14	-	157	2	-	182	194	6,2
<b>D</b>	<b>ATTIVITÀ MANIFATTURIERE</b>	811	140	951	27	28	479	43	2.454	186	29	3.246	4.197	22,7
DA	INDUSTRIE ALIMENTARI, DELLE BEVANDE E DEL TABACCO	190	59	249	3	7	69	5	378	16	10	488	737	33,8
15		190	59	249	3	7	69	5	378	16	10	488	737	33,8
16		-	-	-	-	-	-	-	-	-	-	-	-	-
DB	INDUSTRIE TESSILI E DELL'ABBIGLIAMENTO	110	42	152	17	-	245	3	792	94	9	1.160	1.312	11,6
17		27	2	29	1	-	7	-	49	17	-	74	103	28,2
18		83	40	123	16	-	238	3	743	77	9	1.086	1.209	10,2
DC	INDUSTRIE CONCIARIE, FABBRICAZIONE DI PRODOTTI IN CUIOIO, PELLE E SIMILARI	1	-	1	-	-	-	-	-	-	-	-	1	100,0
19		1	-	1	-	-	-	-	-	-	-	-	1	100,0
DD	INDUSTRIA DEL LEGNO E DEI PRODOTTI IN LEGNO	129	4	133	-	-	9	-	77	25	-	111	244	54,5
20		129	4	133	-	-	9	-	77	25	-	111	244	54,5
DE	FABBRICAZIONE DELLA PASTA-CARTA, DELLA CARTA E DEI PRODOTTI DI CARTA; STAMPA ED EDITORIA	32	7	39	-	-	5	-	41	4	2	52	91	42,9
21		5	-	5	-	-	3	-	15	-	-	18	23	21,7
22		27	7	34	-	-	2	-	26	4	2	34	68	50,0
DF	FABBRICAZIONE DI COKE, RAFFINERIE DI PETROLIO, TRATTAMENTO DEI COMBUSTIBILI NUCLEARI	3	-	3	-	-	8	-	27	-	1	36	39	7,7
23		3	-	3	-	-	8	-	27	-	1	36	39	7,7
DG	FABBRICAZIONE DI PRODOTTI CHIMICI E DI FIBRE SINTETICHE E ARTIFICIALI	3	-	3	-	-	-	-	-	-	-	-	3	100,0
24		3	-	3	-	-	-	-	-	-	-	-	3	100,0
DH	FABBRICAZIONE DI ARTICOLI IN GOMMA E MATERIE PLASTICHE	10	-	10	-	2	5	-	49	-	-	56	66	15,2
25		10	-	10	-	2	5	-	49	-	-	56	66	15,2
DI	FABBRICAZIONE DI PRODOTTI DELLA LAVORAZIONE DI MINERALI NON METALLIFERI	56	11	67	2	1	42	1	166	17	1	230	297	22,6
26		56	11	67	2	1	42	1	166	17	1	230	297	22,6
DJ	PRODUZIONE DI METALLO E FABBRICAZIONE DI PRODOTTI IN METALLO	161	14	175	3	9	37	24	320	24	5	422	597	29,3
27		3	-	3	1	7	22	9	168	-	-	207	210	1,4
28		158	14	172	2	2	15	15	152	24	5	215	387	44,4
DK	FABBRICAZIONE DI MACCHINE ED APPARECCHI MECCANICI, COMPRESI L'INSTALLAZIONE, IL MONTAGGIO, LA RIPARAZIONE E LA MANUTENZIONE	28	1	29	-	-	18	-	91	1	-	110	139	20,9
29		28	1	29	-	-	18	-	91	1	-	110	139	20,9

**Tavola 3.35 segue - Addetti alle unità locali delle imprese per categoria posizionale, sesso, sezione, sottosezione e divisione di attività economica**

ATTIVITÀ ECONOMICHE	INDIPENDENTI			DIPENDENTI								Totale addetti	Indipendenti sul totale addetti
	Imprenditori e soci di cooperativa	Familiari coadiuvanti	Totale	Dirigenti	Direttivi e quadri	Impiegati	Categorie speciali	Operai	Apprendisti	Altro personale	Totale		
<b>DL</b> FABBRICAZIONE DI MACCHINE ELETTRICHE E DI APPARECCHIATURE ELETTRICHE ED OTTICHE	48	2	50	2	2	15	1	150	1	1	172	222	22,5
30	-	-	-	-	-	-	-	-	-	-	-	-	-
31	20	-	20	2	-	5	-	94	1	-	102	122	16,4
32	6	1	7	-	-	1	-	3	-	-	4	11	63,6
33	22	1	23	-	2	9	1	53	-	1	66	89	25,8
<b>DM</b> FABBRICAZIONE DI MEZZI DI TRASPORTO	1	-	1	-	1	8	-	77	1	-	87	88	1,1
34	-	-	-	-	1	8	-	74	-	-	83	83	-
35	1	-	1	-	-	-	-	3	1	-	4	5	20,0
<b>DN</b> ALTRE INDUSTRIE MANIFATTURIERE	39	-	39	-	6	18	9	286	3	-	322	361	10,8
36	38	-	38	-	6	18	9	286	3	-	322	360	10,6
37	1	-	1	-	-	-	-	-	-	-	-	1	100,0
<b>E</b> PRODUZIONE E DISTRIBUZIONE DI ENERGIA ELETTRICA, GAS E ACQUA	1	-	1	1	11	122	-	85	-	-	219	220	0,5
40	-	-	-	1	11	117	-	85	-	-	214	214	-
41	1	-	1	-	-	5	-	-	-	-	5	6	16,7
<b>F</b> COSTRUZIONI	989	60	1.049	35	7	254	33	2.420	65	34	2.848	3.897	26,9
45	989	60	1.049	35	7	254	33	2.420	65	34	2.848	3.897	26,9
<b>G</b> COMMERCIO ALL'INGROSSO E AL DETTAGLIO; RIPARAZIONE DI AUTOVEICOLI, MOTOCICLI E DI BENI PERSONALI E PER LA CASA	2.135	575	2.710	5	4	176	9	510	118	55	877	3.587	75,6
50	324	37	361	1	1	25	-	107	52	3	189	550	65,6
51	181	56	237	-	-	49	1	143	5	9	207	444	53,4
52	1.630	482	2.112	4	3	102	8	260	61	43	481	2.593	81,5
<b>H</b> ALBERGHI E RISTORANTI	403	188	591	2	-	28	2	154	22	41	249	840	70,4
55	403	188	591	2	-	28	2	154	22	41	249	840	70,4
<b>I</b> TRASPORTI, MAGAZZINAGGIO E COMUNICAZIONI	179	12	191	7	5	343	131	210	-	212	908	1.099	17,4
60	147	10	157	2	1	9	130	163	-	2	307	464	33,8
61	-	-	-	-	-	-	-	-	-	-	-	-	-
62	1	-	1	-	-	-	-	-	-	-	-	1	100,0
63	30	2	32	-	-	2	-	3	-	-	5	37	86,5
64	1	-	1	5	4	332	1	44	-	210	596	597	0,2
<b>J</b> INTERMEDIAZIONE MONETARIA E FINANZIARIA	92	10	102	23	16	194	9	2	3	8	255	357	28,6
65	20	1	21	19	16	155	5	2	1	8	206	227	9,3
66	2	1	3	-	-	8	3	-	-	-	11	14	21,4
67	70	8	78	4	-	31	1	-	2	-	38	116	67,2
<b>K</b> ATTIVITÀ IMMOBILIARI, NOLEGGIO, INFORMATICA, RICERCA, ALTRE ATTIVITÀ PROFESSIONALI ED IMPRENDITORIALI	856	45	901	13	10	249	5	285	10	28	600	1.501	60,0
70	23	1	24	-	-	7	-	-	-	-	7	31	77,4
71	6	-	6	-	-	1	-	-	-	-	1	7	85,7
72	40	-	40	-	1	35	-	5	-	-	41	81	49,4
73	-	-	-	-	-	-	-	-	-	-	-	-	-
74	787	44	831	13	9	206	5	280	10	28	551	1.382	60,1
<b>M</b> ISTRUZIONE	21	8	29	-	-	17	-	6	-	8	31	60	48,3
80	21	8	29	-	-	17	-	6	-	8	31	60	48,3
<b>N</b> SANITÀ E ALTRI SERVIZI SOCIALI	326	24	350	7	18	51	5	86	8	47	222	572	61,2
85	326	24	350	7	18	51	5	86	8	47	222	572	61,2
<b>O</b> ALTRI SERVIZI PUBBLICI, SOCIALI E PERSONALI	351	25	376	4	3	18	9	42	48	8	132	508	74,0
90	15	-	15	1	1	3	-	3	-	3	11	26	57,7
92	71	6	77	2	2	15	9	12	1	3	44	121	63,6
93	265	19	284	1	-	-	-	27	47	2	77	361	78,7
<b>TOTALE</b>	<b>6.203</b>	<b>1.100</b>	<b>7.303</b>	<b>133</b>	<b>102</b>	<b>1.945</b>	<b>246</b>	<b>6.417</b>	<b>462</b>	<b>470</b>	<b>9.775</b>	<b>17.078</b>	<b>42,8</b>
di cui addetti alle unità locali:													
- dell'industria in senso stretto (a)	821	143	964	37	39	615	43	2.696	188	29	3.647	4.611	20,9
- dei servizi	4.363	887	5.250	61	56	1.076	170	1.295	209	407	3.274	8.524	61,6

**Tavola 3.35 segue - Addetti alle unità locali delle imprese per categoria posizionale, sesso, sezione, sottosezione e divisione di attività economica**

ATTIVITÀ ECONOMICHE	INDIPENDENTI			DIPENDENTI							Totale addetti	Indipendenti sul totale addetti		
	Imprenditori e soci di cooperativa	Familiari coadiuvanti	Totale	Dirigenti	Direttivi e quadri	Impiegati	Categorie speciali	Operai	Apprendisti	Altro personale				
<b>MASCHI</b>														
<b>A</b>	<b>AGRICOLTURA, CACCIA E SILVICOLTURA</b>	<b>23</b>	<b>8</b>	<b>31</b>	-	-	-	-	<b>5</b>	-	-	<b>5</b>	<b>36</b>	<b>86,1</b>
01		3	3	6	-	-	-	-	-	-	-	-	6	100,0
02		20	5	25	-	-	-	-	5	-	-	5	30	83,3
<b>B</b>	<b>PESCA, PISCICOLTURA E SERVIZI CONNESSI</b>	<b>3</b>	-	<b>3</b>	-	-	-	-	-	-	-	-	<b>3</b>	<b>100,0</b>
05		3	-	3	-	-	-	-	-	-	-	-	3	100,0
<b>C</b>	<b>ESTRAZIONE DI MINERALI</b>	<b>9</b>	<b>3</b>	<b>12</b>	<b>7</b>	-	<b>13</b>	-	<b>157</b>	<b>2</b>	-	<b>179</b>	<b>191</b>	<b>6,3</b>
CA	ESTRAZIONE DI MINERALI ENERGETICI	-	-	-	-	-	-	-	-	-	-	-	-	-
10		-	-	-	-	-	-	-	-	-	-	-	-	-
11		-	-	-	-	-	-	-	-	-	-	-	-	-
12		-	-	-	-	-	-	-	-	-	-	-	-	-
<b>CB</b>	<b>ESTRAZIONE DI MINERALI NON ENERGETICI</b>	<b>9</b>	<b>3</b>	<b>12</b>	<b>7</b>	-	<b>13</b>	-	<b>157</b>	<b>2</b>	-	<b>179</b>	<b>191</b>	<b>6,3</b>
13		-	-	-	-	-	-	-	-	-	-	-	-	-
14		9	3	12	7	-	13	-	157	2	-	179	191	6,3
<b>D</b>	<b>ATTIVITÀ MANIFATTURIERE</b>	<b>661</b>	<b>66</b>	<b>727</b>	<b>25</b>	<b>27</b>	<b>288</b>	<b>38</b>	<b>1.701</b>	<b>94</b>	<b>16</b>	<b>2.189</b>	<b>2.916</b>	<b>24,9</b>
DA	INDUSTRIE ALIMENTARI, DELLE BEVANDE E DEL TABACCO	129	24	153	3	7	46	5	336	8	6	411	564	27,1
15		129	24	153	3	7	46	5	336	8	6	411	564	27,1
16		-	-	-	-	-	-	-	-	-	-	-	-	-
<b>DB</b>	<b>INDUSTRIE TESSILI E DELL'ABBIGLIAMENTO</b>	<b>54</b>	<b>13</b>	<b>67</b>	<b>15</b>	-	<b>121</b>	<b>2</b>	<b>152</b>	<b>12</b>	-	<b>302</b>	<b>369</b>	<b>18,2</b>
17		14	1	15	1	-	4	-	11	2	-	18	33	45,5
18		40	12	52	14	-	117	2	141	10	-	284	336	15,5
<b>DC</b>	<b>INDUSTRIE CONCIARIE, FABBRICAZIONE DI PRODOTTI IN CUIOIO, PELLE E SIMILARI</b>	-	-	-	-	-	-	-	-	-	-	-	-	-
19		-	-	-	-	-	-	-	-	-	-	-	-	-
<b>DD</b>	<b>INDUSTRIA DEL LEGNO E DEI PRODOTTI IN LEGNO</b>	<b>125</b>	<b>3</b>	<b>128</b>	-	-	<b>7</b>	-	<b>74</b>	<b>25</b>	-	<b>106</b>	<b>234</b>	<b>54,7</b>
20		125	3	128	-	-	7	-	74	25	-	106	234	54,7
<b>DE</b>	<b>FABBRICAZIONE DELLA PASTA-CARTA, DELLA CARTA E DEI PRODOTTI DI CARTA; STAMPA ED EDITORIA</b>	<b>26</b>	<b>5</b>	<b>31</b>	-	-	<b>4</b>	-	<b>36</b>	<b>4</b>	<b>2</b>	<b>46</b>	<b>77</b>	<b>40,3</b>
21		4	-	4	-	-	3	-	15	-	-	18	22	18,2
22		22	5	27	-	-	1	-	21	4	2	28	55	49,1
<b>DF</b>	<b>FABBRICAZIONE DI COKE, RAFFINERIE DI PETROLIO, TRATTAMENTO DEI COMBUSTIBILI NUCLEARI</b>	<b>3</b>	-	<b>3</b>	-	-	<b>6</b>	-	<b>27</b>	-	<b>1</b>	<b>34</b>	<b>37</b>	<b>8,1</b>
23		3	-	3	-	-	6	-	27	-	1	34	37	8,1
<b>DG</b>	<b>FABBRICAZIONE DI PRODOTTI CHIMICI E DI FIBRE SINTETICHE E ARTIFICIALI</b>	<b>2</b>	-	<b>2</b>	-	-	-	-	-	-	-	-	<b>2</b>	<b>100,0</b>
24		2	-	2	-	-	-	-	-	-	-	-	2	100,0
<b>DH</b>	<b>FABBRICAZIONE DI ARTICOLI IN GOMMA E MATERIE PLASTICHE</b>	<b>8</b>	-	<b>8</b>	-	<b>2</b>	<b>5</b>	-	<b>48</b>	-	-	<b>55</b>	<b>63</b>	<b>12,7</b>
25		8	-	8	-	2	5	-	48	-	-	55	63	12,7
<b>DI</b>	<b>FABBRICAZIONE DI PRODOTTI DELLA LAVORAZIONE DI MINERALI NON METALLIFERI</b>	<b>54</b>	<b>8</b>	<b>62</b>	<b>2</b>	<b>1</b>	<b>31</b>	<b>1</b>	<b>166</b>	<b>17</b>	<b>1</b>	<b>219</b>	<b>281</b>	<b>22,1</b>
26		54	8	62	2	1	31	1	166	17	1	219	281	22,1
<b>DJ</b>	<b>PRODUZIONE DI METALLO E FABBRICAZIONE DI PRODOTTI IN METALLO</b>	<b>158</b>	<b>11</b>	<b>169</b>	<b>3</b>	<b>9</b>	<b>25</b>	<b>20</b>	<b>319</b>	<b>22</b>	<b>5</b>	<b>403</b>	<b>572</b>	<b>29,5</b>
27		3	-	3	1	7	18	9	168	-	-	203	206	1,5
28		155	11	166	2	2	7	11	151	22	5	200	366	45,4
<b>DK</b>	<b>FABBRICAZIONE DI MACCHINE ED APPARECCHI MECCANICI, COMPRESI L'INSTALLAZIONE, IL MONTAGGIO, LA RIPARAZIONE E LA MANUTENZIONE</b>	<b>26</b>	-	<b>26</b>	-	-	<b>15</b>	-	<b>90</b>	<b>1</b>	-	<b>106</b>	<b>132</b>	<b>19,7</b>
29		26	-	26	-	-	15	-	90	1	-	106	132	19,7

**Tavola 3.35 segue - Addetti alle unità locali delle imprese per categoria posizionale, sesso, sezione, sottosezione e divisione di attività economica**

ATTIVITÀ ECONOMICHE	INDIPENDENTI			DIPENDENTI								Totale addetti	Indipendenti sul totale addetti
	Imprenditori e soci di cooperativa	Familiari coadiuvanti	Totale	Dirigenti	Direttivi e quadri	Impiegati	Categorie speciali	Operai	Apprendisti	Altro personale	Totale		
<b>DL FABBRICAZIONE DI MACCHINE ELETTRICHE E DI APPARECCHIATURE ELETTRICHE ED OTTICHE</b>	<b>41</b>	<b>2</b>	<b>43</b>	<b>2</b>	<b>2</b>	<b>10</b>	<b>1</b>	<b>109</b>	<b>1</b>	<b>1</b>	<b>126</b>	<b>169</b>	<b>25,4</b>
30	-	-	-	-	-	-	-	-	-	-	-	-	-
31	17	-	17	2	-	5	-	61	1	-	69	86	19,8
32	5	1	6	-	-	-	-	2	-	-	2	8	75,0
33	19	1	20	-	2	5	1	46	-	1	55	75	26,7
<b>DM FABBRICAZIONE DI MEZZI DI TRASPORTO</b>	<b>-</b>	<b>-</b>	<b>-</b>	<b>-</b>	<b>1</b>	<b>6</b>	<b>-</b>	<b>77</b>	<b>1</b>	<b>-</b>	<b>85</b>	<b>85</b>	<b>-</b>
34	-	-	-	-	1	6	-	74	-	-	81	81	-
35	-	-	-	-	-	-	-	3	1	-	4	4	-
<b>DN ALTRE INDUSTRIE MANIFATTURIERE</b>	<b>35</b>	<b>-</b>	<b>35</b>	<b>-</b>	<b>5</b>	<b>12</b>	<b>9</b>	<b>267</b>	<b>3</b>	<b>-</b>	<b>296</b>	<b>331</b>	<b>10,6</b>
36	34	-	34	-	5	12	9	267	3	-	296	330	10,3
37	1	-	1	-	-	-	-	-	-	-	-	1	100,0
<b>E PRODUZIONE E DISTRIBUZIONE DI ENERGIA ELETTRICA, GAS E ACQUA</b>	<b>1</b>	<b>-</b>	<b>1</b>	<b>1</b>	<b>10</b>	<b>103</b>	<b>-</b>	<b>85</b>	<b>-</b>	<b>-</b>	<b>199</b>	<b>199</b>	<b>-</b>
40	-	-	-	1	10	103	-	85	-	-	199	199	-
41	1	-	1	-	-	5	-	-	-	-	5	6	16,7
<b>F COSTRUZIONI</b>	<b>938</b>	<b>47</b>	<b>985</b>	<b>32</b>	<b>7</b>	<b>179</b>	<b>18</b>	<b>2.377</b>	<b>65</b>	<b>32</b>	<b>2.710</b>	<b>3.695</b>	<b>26,7</b>
45	938	47	985	32	7	179	18	2.377	65	32	2.710	3.695	26,7
<b>G COMMERCIO ALL'INGROSSO E AL DETTAGLIO; RIPARAZIONE DI AUTOVEICOLI, MOTOCICLI E DI BENI PERSONALI E PER LA CASA</b>	<b>1.462</b>	<b>239</b>	<b>1.701</b>	<b>5</b>	<b>2</b>	<b>86</b>	<b>5</b>	<b>367</b>	<b>81</b>	<b>27</b>	<b>573</b>	<b>2.274</b>	<b>74,8</b>
50	307	27	334	1	1	19	-	107	52	3	183	517	64,6
51	154	31	185	-	-	22	1	101	5	7	136	321	57,6
52	1.001	181	1.182	4	1	45	4	159	24	17	254	1.436	82,3
<b>H ALBERGHI E RISTORANTI</b>	<b>234</b>	<b>86</b>	<b>320</b>	<b>-</b>	<b>-</b>	<b>18</b>	<b>-</b>	<b>87</b>	<b>15</b>	<b>21</b>	<b>141</b>	<b>461</b>	<b>69,4</b>
55	234	86	320	-	-	18	-	87	15	21	141	461	69,4
<b>I TRASPORTI, MAGAZZINAGGIO E COMUNICAZIONI</b>	<b>159</b>	<b>5</b>	<b>164</b>	<b>6</b>	<b>3</b>	<b>203</b>	<b>120</b>	<b>207</b>	<b>-</b>	<b>131</b>	<b>670</b>	<b>834</b>	<b>19,7</b>
60	137	4	141	2	1	3	119	162	-	2	289	430	32,8
61	-	-	-	-	-	-	-	-	-	-	-	-	-
62	1	-	1	-	-	-	-	-	-	-	-	1	100,0
63	20	1	21	-	-	-	-	1	-	-	1	22	95,5
64	1	-	1	4	2	200	1	44	-	129	380	381	0,3
<b>J INTERMEDIAZIONE MONETARIA E FINANZIARIA</b>	<b>77</b>	<b>4</b>	<b>81</b>	<b>23</b>	<b>16</b>	<b>123</b>	<b>8</b>	<b>2</b>	<b>-</b>	<b>7</b>	<b>179</b>	<b>260</b>	<b>31,2</b>
65	18	1	19	19	16	105	5	2	-	7	154	173	11,0
66	2	1	3	-	-	7	3	-	-	-	10	13	23,1
67	57	2	59	4	-	11	-	-	-	-	15	74	79,7
<b>K ATTIVITÀ IMMOBILIARI, NOLEGGIO, INFORMATICA, RICERCA, ALTRE ATTIVITÀ PROFESSIONALI ED IMPRENDITORIALI</b>	<b>625</b>	<b>29</b>	<b>654</b>	<b>11</b>	<b>10</b>	<b>138</b>	<b>5</b>	<b>193</b>	<b>8</b>	<b>14</b>	<b>379</b>	<b>1.033</b>	<b>63,3</b>
70	20	-	20	-	-	3	-	-	-	-	3	23	87,0
71	3	-	3	-	-	-	-	-	-	-	-	3	100,0
72	30	-	30	-	1	16	-	4	-	-	21	51	58,8
73	-	-	-	-	-	-	-	-	-	-	-	-	-
74	572	29	601	11	9	119	5	189	8	14	355	956	62,9
<b>M ISTRUZIONE</b>	<b>15</b>	<b>2</b>	<b>17</b>	<b>-</b>	<b>-</b>	<b>9</b>	<b>-</b>	<b>2</b>	<b>-</b>	<b>4</b>	<b>15</b>	<b>32</b>	<b>53,1</b>
80	15	2	17	-	-	9	-	2	-	4	15	32	53,1
<b>N SANITÀ E ALTRI SERVIZI SOCIALI</b>	<b>204</b>	<b>19</b>	<b>223</b>	<b>4</b>	<b>7</b>	<b>22</b>	<b>1</b>	<b>22</b>	<b>-</b>	<b>24</b>	<b>80</b>	<b>303</b>	<b>73,6</b>
85	204	19	223	4	7	22	1	22	-	24	80	303	73,6
<b>O ALTRI SERVIZI PUBBLICI, SOCIALI E PERSONALI</b>	<b>160</b>	<b>15</b>	<b>175</b>	<b>3</b>	<b>1</b>	<b>6</b>	<b>5</b>	<b>19</b>	<b>12</b>	<b>6</b>	<b>52</b>	<b>227</b>	<b>77,1</b>
90	12	-	12	1	1	3	-	3	-	3	11	23	52,2
92	57	3	60	1	-	3	5	7	-	3	19	79	75,9
93	91	12	103	1	-	-	-	9	12	-	22	125	82,4
<b>TOTALE</b>	<b>4.571</b>	<b>523</b>	<b>5.094</b>	<b>117</b>	<b>83</b>	<b>1.193</b>	<b>200</b>	<b>5.224</b>	<b>277</b>	<b>282</b>	<b>7.376</b>	<b>12.470</b>	<b>40,9</b>

di cui addetti alle unità locali:

- dell'industria in senso stretto (a)	671	69	740	33	37	409	38	1.943	96	16	2.572	3.312	22,3
- dei servizi	2.936	399	3.335	52	39	605	144	899	116	234	2.089	5.424	61,5

**Tavola 3.35 segue - Addetti alle unità locali delle imprese per categoria posizionale, sesso, sezione, sottosezione e divisione di attività economica**

ATTIVITÀ ECONOMICHE	INDIPENDENTI			DIPENDENTI							Totale addetti	Indipendenti sul totale addetti		
	Imprenditori e soci cooperativa	Familiari coadiuvanti	Totale	Dirigenti	Direttivi e quadri	Impiegati	Categorie speciali	Operai	Apprendisti	Altro personale				
<b>FEMMINE</b>														
A	AGRICOLTURA, CACCIA E SILVICOLTURA	2	2	4	-	-	-	-	1	-	-	1	5	80,0
01		1	1	2	-	-	-	-	-	-	-	-	2	100,0
02		1	1	2	-	-	-	-	1	-	-	1	3	66,7
B	PESCA, PISCICOLTURA E SERVIZI CONNESSI	2	-	2	-	-	-	-	-	-	-	-	2	100,0
05		2	-	2	-	-	-	-	-	-	-	-	2	100,0
C	ESTRAZIONE DI MINERALI	-	-	-	2	-	1	-	-	-	-	3	3	-
CA	ESTRAZIONE DI MINERALI ENERGETICI	-	-	-	-	-	-	-	-	-	-	-	-	-
10		-	-	-	-	-	-	-	-	-	-	-	-	-
11		-	-	-	-	-	-	-	-	-	-	-	-	-
12		-	-	-	-	-	-	-	-	-	-	-	-	-
CB	ESTRAZIONE DI MINERALI NON ENERGETICI	-	-	-	2	-	1	-	-	-	-	3	3	-
13		-	-	-	-	-	-	-	-	-	-	-	-	-
14		-	-	-	2	-	1	-	-	-	-	3	3	-
D	ATTIVITÀ MANIFATTURIERE	150	74	224	2	1	191	5	753	92	13	1.057	1.281	17,5
DA	INDUSTRIE ALIMENTARI, DELLE BEVANDE E DEL TABACCO	61	35	96	-	-	23	-	42	8	4	77	173	55,5
15		61	35	96	-	-	23	-	42	8	4	77	173	55,5
16		-	-	-	-	-	-	-	-	-	-	-	-	-
DB	INDUSTRIE TESSILI E DELL'ABBIGLIAMENTO	56	29	85	2	-	124	1	640	82	9	858	943	9,0
17		13	1	14	-	-	3	-	38	15	-	56	70	20,0
18		43	28	71	2	-	121	1	602	67	9	802	873	8,1
DC	INDUSTRIE CONCIARIE, FABBRICAZIONE DI PRODOTTI IN CUOIO, PELLE E SIMILARI	1	-	1	-	-	-	-	-	-	-	-	1	100,0
19		1	-	1	-	-	-	-	-	-	-	-	1	100,0
DD	INDUSTRIA DEL LEGNO E DEI PRODOTTI IN LEGNO	4	1	5	-	-	2	-	3	-	-	5	10	50,0
20		4	1	5	-	-	2	-	3	-	-	5	10	50,0
DE	FABBRICAZIONE DELLA PASTA-CARTA, DELLA CARTA E DEI PRODOTTI DI CARTA; STAMPA ED EDITORIA	6	2	8	-	-	1	-	5	-	-	6	14	57,1
21		1	-	1	-	-	-	-	-	-	-	-	1	100,0
22		5	2	7	-	-	1	-	5	-	-	6	13	53,8
DF	FABBRICAZIONE DI COKE, RAFFINERIE DI PETROLIO, TRATTAMENTO DEI COMBUSTIBILI NUCLEARI	-	-	-	-	-	2	-	-	-	-	2	2	-
23		-	-	-	-	-	2	-	-	-	-	2	2	-
DG	FABBRICAZIONE DI PRODOTTI CHIMICI E DI FIBRE SINTETICHE E ARTIFICIALI	1	-	1	-	-	-	-	-	-	-	-	1	100,0
24		1	-	1	-	-	-	-	-	-	-	-	1	100,0
DH	FABBRICAZIONE DI ARTICOLI IN GOMMA E MATERIE PLASTICHE	2	-	2	-	-	-	-	1	-	-	1	3	66,7
25		2	-	2	-	-	-	-	1	-	-	1	3	66,7
DI	FABBRICAZIONE DI PRODOTTI DELLA LAVORAZIONE DI MINERALI NON METALLIFERI	2	3	5	-	-	11	-	-	-	-	11	16	31,3
26		2	3	5	-	-	11	-	-	-	-	11	16	31,3
DJ	PRODUZIONE DI METALLO E FABBRICAZIONE DI PRODOTTI IN METALLO	3	3	6	-	-	12	4	1	2	-	19	25	24,0
27		-	-	-	-	-	4	-	-	-	-	4	4	-
28		3	3	6	-	-	8	4	1	2	-	15	21	28,6
DK	FABBRICAZIONE DI MACCHINE ED APPARECCHI MECCANICI, COMPRESI L'INSTALLAZIONE, IL MONTAGGIO, LA RIPARAZIONE E LA MANUTENZIONE	2	1	3	-	-	3	-	1	-	-	4	7	42,9
29		2	1	3	-	-	3	-	1	-	-	4	7	42,9



**Tavola 3.35 segue - Addetti alle unità locali delle imprese per categoria posizionale, sesso, sezione, sottosezione e divisione di attività economica**

ATTIVITÀ ECONOMICHE	INDIPENDENTI			DIPENDENTI							Totale	Totale addetti	Indipendenti sul totale addetti
	Imprenditori e soci di cooperativa	Familiari coadiuvanti	Totale	Dirigenti	Direttivi e quadri	Impiegati	Categorie speciali	Operai	Apprendisti	Altro personale			
<b>DL</b> FABBRICAZIONE DI MACCHINE ELETTRICHE E DI APPARECCHIATURE ELETTRICHE ED OTTICHE	7	-	7	-	-	5	-	41	-	-	46	53	13,2
30	-	-	-	-	-	-	-	-	-	-	-	-	-
31	3	-	3	-	-	-	-	33	-	-	33	36	8,3
32	1	-	1	-	-	1	-	1	-	-	2	3	33,3
33	3	-	3	-	-	4	-	7	-	-	11	14	21,4
<b>DM</b> FABBRICAZIONE DI MEZZI DI TRASPORTO	1	-	1	-	-	2	-	-	-	-	2	3	33,3
34	-	-	-	-	-	2	-	-	-	-	2	2	-
35	1	-	1	-	-	-	-	-	-	-	-	1	100,0
<b>DN</b> ALTRE INDUSTRIE MANIFATTURIERE	4	-	4	-	1	6	-	19	-	-	26	30	13,3
36	4	-	4	-	1	6	-	19	-	-	26	30	13,3
37	-	-	-	-	-	-	-	-	-	-	-	-	-
<b>E</b> PRODUZIONE E DISTRIBUZIONE DI ENERGIA ELETTRICA, GAS E ACQUA	-	-	-	-	1	14	-	-	-	-	15	15	-
40	-	-	-	-	-	-	-	-	-	-	-	-	-
41	-	-	-	-	-	-	-	-	-	-	-	-	-
<b>F</b> COSTRUZIONI	51	13	64	3	-	75	15	43	-	2	138	202	31,7
45	51	13	64	3	-	75	15	43	-	2	138	202	31,7
<b>G</b> COMMERCIO ALL'INGROSSO E AL DETTAGLIO; RIPARAZIONE DI AUTOVEICOLI, MOTOCICLI E DI BENI PERSONALI E PER LA CASA	673	336	1.009	-	2	90	4	143	37	28	304	1.313	76,8
50	17	10	27	-	-	6	-	-	-	-	6	33	81,8
51	27	25	52	-	-	27	-	42	-	2	71	123	42,3
52	629	301	930	-	2	57	4	101	37	26	227	1.157	80,4
<b>H</b> ALBERGHI E RISTORANTI	169	102	271	2	-	10	2	67	7	20	108	379	71,5
55	169	102	271	2	-	10	2	67	7	20	108	379	71,5
<b>I</b> TRASPORTI, MAGAZZINAGGIO E COMUNICAZIONI	20	7	27	1	2	140	11	3	-	81	238	265	10,2
60	10	6	16	-	-	6	11	1	-	-	18	34	47,1
61	-	-	-	-	-	-	-	-	-	-	-	-	-
62	-	-	-	-	-	-	-	-	-	-	-	-	-
63	10	1	11	-	-	2	-	2	-	-	4	15	73,3
64	-	-	-	1	2	132	-	-	-	81	216	216	-
<b>J</b> INTERMEDIAZIONE MONETARIA E FINANZIARIA	15	6	21	-	-	71	1	-	3	1	76	97	21,6
65	2	-	2	-	-	50	-	-	1	1	52	54	3,7
66	-	-	-	-	-	1	-	-	-	-	1	1	-
67	13	6	19	-	-	20	1	-	2	-	23	42	45,2
<b>K</b> ATTIVITÀ IMMOBILIARI, NOLEGGIO, INFORMATICA, RICERCA, ALTRE ATTIVITÀ PROFESSIONALI ED IMPRENDITORIALI	231	16	247	2	-	111	-	92	2	14	221	468	52,8
70	3	1	4	-	-	4	-	-	-	-	4	8	50,0
71	3	-	3	-	-	1	-	-	-	-	1	4	75,0
72	10	-	10	-	-	19	-	1	-	-	20	30	33,3
73	-	-	-	-	-	-	-	-	-	-	-	-	-
74	215	15	230	2	-	87	-	91	2	14	196	426	54,0
<b>M</b> ISTRUZIONE	6	6	12	-	-	8	-	4	-	4	16	28	42,9
80	6	6	12	-	-	8	-	4	-	4	16	28	42,9
<b>N</b> SANITÀ E ALTRI SERVIZI SOCIALI	122	5	127	3	11	29	4	64	8	23	142	269	47,2
85	122	5	127	3	11	29	4	64	8	23	142	269	47,2
<b>O</b> ALTRI SERVIZI PUBBLICI, SOCIALI E PERSONALI	191	10	201	1	2	12	4	23	36	2	80	281	71,5
90	3	-	3	-	-	-	-	-	-	-	-	3	100,0
92	14	3	17	1	2	12	4	5	1	-	25	42	40,5
93	174	7	181	-	-	-	-	18	35	2	55	236	76,7
<b>TOTALE</b>	<b>1.632</b>	<b>577</b>	<b>2.209</b>	<b>16</b>	<b>19</b>	<b>752</b>	<b>46</b>	<b>1.193</b>	<b>185</b>	<b>188</b>	<b>2.399</b>	<b>4.608</b>	<b>47,9</b>

di cui addetti alle unità locali:

- dell'industria in senso stretto (a)	150	74	224	4	2	206	5	753	92	13	1.075	1.299	17,2
- dei servizi	1.427	488	1.915	9	17	471	26	396	93	173	1.185	3.100	61,8

(a) Comprende le sezioni di attività: C - Estrazione di minerali; D - Attività manifatturiere; E - Produzione e distribuzione di energia elettrica, gas e acqua

**Tavola 3.36 - Addetti alle unità locali delle istituzioni per categoria posizionale, sesso e forma istituzionale (a)**

FORME ISTITUZIONALI	Dirigenti e as- similati	Direttivi e as- similati	Funzionari e assimilati	Collaboratori e assimilati	Assistenti e assimilati	Operatori e assimilati	Coadiutori e assimilati	Addetti ai ser- vizi ausiliari e assimilati	Totale	Personale vo- lontario
<b>MASCHI E FEMMINE</b>										
Ministero o organo costituzionale	57	241	254	1.125	947	473	75	405	3.577	9
Ente locale (regione, provincia, comune)	40	61	129	206	168	296	147	172	1.219	-
Comunità montana	4	12	5	22	7	14	4	8	76	-
Ente sanitario pubblico	258	17	23	18	127	391	172	152	1.158	-
Ente di previdenza	11	7	23	59	38	12	1	2	153	-
Ente economico o ente di ricerca	5	8	6	10	28	16	11	7	91	-
Ente di assistenza, culturale, sportivo	6	3	4	4	10	32	8	90	157	101
Associazione riconosciuta o fondazione	15	25	3	4	6	37	10	16	116	272
Associazione non riconosciuta	7	7	33	50	1	9	-	7	114	161
Altra forma	3	3	8	16	1	-	2	1	34	-
<b>TOTALE</b>	<b>406</b>	<b>384</b>	<b>488</b>	<b>1.514</b>	<b>1.333</b>	<b>1.280</b>	<b>430</b>	<b>860</b>	<b>6.695</b>	<b>543</b>
di cui addetti alle unità locali:										
- delle istituzioni pubbliche	384	352	452	1.460	1.326	1.234	420	837	6.465	110
- delle istituzioni sociali private	22	32	36	54	7	46	10	23	230	433
<b>MASCHI</b>										
Ministero o organo costituzionale	44	90	87	475	185	317	33	205	1.436	8
Ente locale (regione, provincia, comune)	33	46	105	142	96	213	128	137	900	-
Comunità montana	4	11	3	15	5	13	2	8	61	-
Ente sanitario pubblico	202	11	19	13	57	141	88	88	619	-
Ente di previdenza	11	7	21	32	24	9	1	1	106	-
Ente economico o ente di ricerca	5	6	6	9	16	15	8	6	71	-
Ente di assistenza, culturale, sportivo	5	2	2	2	8	10	5	24	58	98
Associazione riconosciuta o fondazione	12	19	2	1	2	22	5	4	67	226
Associazione non riconosciuta	7	5	29	26	-	4	-	1	72	136
Altra forma	3	2	6	6	-	-	2	1	20	-
<b>TOTALE</b>	<b>326</b>	<b>199</b>	<b>280</b>	<b>721</b>	<b>393</b>	<b>744</b>	<b>272</b>	<b>475</b>	<b>3.410</b>	<b>468</b>
di cui addetti alle unità locali:										
- delle istituzioni pubbliche	307	175	249	694	391	718	267	470	3.271	106
- delle istituzioni sociali private	19	24	31	27	2	26	5	5	139	362
<b>FEMMINE</b>										
Ministero o organo costituzionale	13	151	167	650	762	156	42	200	2.141	1
Ente locale (regione, provincia, comune)	7	15	24	64	72	83	19	35	319	-
Comunità montana	-	1	2	7	2	1	2	-	15	-
Ente sanitario pubblico	56	6	4	5	70	250	84	64	539	-
Ente di previdenza	-	-	2	27	14	3	-	1	47	-
Ente economico o ente di ricerca	-	2	-	1	12	1	3	1	20	-
Ente di assistenza, culturale, sportivo	1	1	2	2	2	22	3	66	99	3
Associazione riconosciuta o fondazione	3	6	1	3	4	15	5	12	49	46
Associazione non riconosciuta	-	2	4	24	1	5	-	6	42	25
Altra forma	-	1	2	10	1	-	-	-	14	-
<b>TOTALE</b>	<b>80</b>	<b>185</b>	<b>208</b>	<b>793</b>	<b>940</b>	<b>536</b>	<b>158</b>	<b>385</b>	<b>3.285</b>	<b>75</b>
di cui addetti alle unità locali:										
- delle istituzioni pubbliche	77	177	203	766	935	516	153	367	3.194	4
- delle istituzioni sociali private	3	8	5	27	5	20	5	18	91	71

(a) Riferita a quella delle istituzioni da cui dipendono

## CAPITOLO 4 - DATI COMUNALI

**Tavola 4.1 - Imprese, istituzioni, unità locali e addetti per comune**

COMUNI	DATI ASSOLUTI						COMPOSIZIONE PERCENTUALE						
	IMPRESE		ISTITUZIONI		UNITÀ LOCALI DELLE IMPRESE E DELLE ISTITUZIONI		IMPRESE		ISTITUZIONI		UNITÀ LOCALI DELLE IMPRESE E DELLE ISTITUZIONI		
	N.	Addetti	N.	Addetti	N.	Addetti	N.	Addetti	N.	Addetti	N.	Addetti	
001	Acquaviva d'Isernia	27	84	1	6	35	82	0,5	0,6	0,6	0,2	0,6	0,3
002	Agnone	334	828	12	322	421	1.557	6,6	5,5	7,5	12,6	6,7	6,5
003	Bagnoli del Trigno	49	105	1	8	68	155	1,0	0,7	0,6	0,3	1,1	0,7
004	Belmonte del Sannio	28	49	1	13	38	80	0,6	0,3	0,6	0,5	0,6	0,3
005	Cantalupo nel Sannio	55	129	1	8	66	179	1,1	0,9	0,6	0,3	1,0	0,8
006	Capracotta	54	130	2	19	71	254	1,1	0,9	1,3	0,7	1,1	1,1
007	Carovilli	73	111	1	14	89	216	1,4	0,7	0,6	0,5	1,4	0,9
008	Carpinone	58	190	1	11	74	275	1,1	1,3	0,6	0,4	1,2	1,2
009	Castel del Giudice	12	38	1	7	20	56	0,2	0,3	0,6	0,3	0,3	0,2
010	Castelpetroso	70	188	8	37	93	282	1,4	1,2	5,0	1,4	1,5	1,2
011	Castelpizzuto	2	3	1	3	5	7	..	..	0,6	0,1	0,1	..
012	Castel San Vincenzo	44	88	1	9	56	123	0,9	0,6	0,6	0,4	0,9	0,5
013	Castelverrino	3	9	2	3	8	16	0,1	0,1	1,3	0,1	0,1	0,1
014	Cerro al Volturno	94	193	1	13	109	266	1,9	1,3	0,6	0,5	1,7	1,1
015	Chiauci	25	44	2	6	39	147	0,5	0,3	1,3	0,2	0,6	0,6
016	Civitanova del Sannio	49	116	1	10	58	148	1,0	0,8	0,6	0,4	0,9	0,6
017	Colli a Volturno	91	167	2	13	111	225	1,8	1,1	1,3	0,5	1,8	0,9
018	Conca Casale	7	11	2	8	13	24	0,1	0,1	1,3	0,3	0,2	0,1
019	Filignano	51	133	3	8	69	181	1,0	0,9	1,9	0,3	1,1	0,8
020	Forlì del Sannio	48	117	4	10	69	125	0,9	0,8	2,5	0,4	1,1	0,5
021	Fornelli	66	169	1	12	76	214	1,3	1,1	0,6	0,5	1,2	0,9
022	Frosolone	251	588	2	52	293	756	5,0	3,9	1,3	2,0	4,6	3,2
023	Isernia	1.379	4.174	33	1.141	1.705	8.065	27,2	27,7	20,8	44,7	27,0	33,9
024	Longano	23	58	1	9	32	95	0,5	0,4	0,6	0,4	0,5	0,4
025	Macchia d'Isernia	58	198	2	10	68	234	1,1	1,3	1,3	0,4	1,1	1,0
026	Macchiagodena	77	202	1	15	88	270	1,5	1,3	0,6	0,6	1,4	1,1
027	Miranda	42	65	2	9	54	231	0,8	0,4	1,3	0,4	0,9	1,0
028	Montaquila	142	591	2	15	163	589	2,8	3,9	1,3	0,6	2,6	2,5
029	Montenero Val Cocchiara	34	74	1	7	41	96	0,7	0,5	0,6	0,3	0,6	0,4
030	Monteroduni	144	320	7	21	172	495	2,8	2,1	4,4	0,8	2,7	2,1
031	Pesche	46	226	1	10	57	258	0,9	1,5	0,6	0,4	0,9	1,1
032	Pescolaiano	87	169	3	9	110	220	1,7	1,1	1,9	0,4	1,7	0,9
033	Pescopennataro	19	32	4	13	47	154	0,4	0,2	2,5	0,5	0,7	0,6
034	Pettoranello del Molise	19	666	1	5	27	688	0,4	4,4	0,6	0,2	0,4	2,9
035	Pietrabbondante	56	116	3	11	71	147	1,1	0,8	1,9	0,4	1,1	0,6
036	Pizzone	17	26	1	10	25	54	0,3	0,2	0,6	0,4	0,4	0,2
037	Poggio Sannita	39	64	1	12	49	118	0,8	0,4	0,6	0,5	0,8	0,5
038	Pozzilli	119	955	3	24	148	1.491	2,4	6,3	1,9	0,9	2,3	6,3
039	Rionero Sannitico	66	113	1	13	81	159	1,3	0,8	0,6	0,5	1,3	0,7
040	Roccamandolfi	45	59	3	12	57	92	0,9	0,4	1,9	0,5	0,9	0,4
041	Roccasicura	29	49	1	7	37	83	0,6	0,3	0,6	0,3	0,6	0,3
042	Rocchetta a Volturno	60	152	1	19	74	201	1,2	1,0	0,6	0,7	1,2	0,8
043	San Pietro Avellana	27	52	3	8	43	95	0,5	0,3	1,9	0,3	0,7	0,4
044	Sant'Agapito	56	163	2	18	72	215	1,1	1,1	1,3	0,7	1,1	0,9
045	Santa Maria del Molise	9	9	1	10	16	44	0,2	0,1	0,6	0,4	0,3	0,2
046	Sant'Angelo del Pesco	32	87	2	8	42	80	0,6	0,6	1,3	0,3	0,7	0,3
047	Sant'Elena Sannita	13	18	1	3	16	31	0,3	0,1	0,6	0,1	0,3	0,1
048	Scapoli	35	83	4	7	50	128	0,7	0,6	2,5	0,3	0,8	0,5
049	Sessano del Molise	58	241	1	6	75	317	1,1	1,6	0,6	0,2	1,2	1,3
050	Sesto Campano	75	163	3	28	98	276	1,5	1,1	1,9	1,1	1,6	1,2
051	Vastogirardi	32	81	2	8	47	120	0,6	0,5	1,3	0,3	0,7	0,5
052	Venafro	732	2.368	17	493	870	3.359	14,5	15,7	10,7	19,3	13,8	14,1
<b>TOTALE</b>		<b>5.061</b>	<b>15.064</b>	<b>159</b>	<b>2.553</b>	<b>6.316</b>	<b>23.773</b>	<b>100,0</b>	<b>100,0</b>	<b>100,0</b>	<b>100,0</b>	<b>100,0</b>	<b>100,0</b>
<b>TIPO DI COMUNE</b>													
- Comune capoluogo		1.379	4.174	33	1.141	1.705	8.065	27,2	27,7	20,8	44,7	27,0	33,9
- Altri comuni		3.682	10.890	126	1.412	4.611	15.708	72,8	72,3	79,2	55,3	73,0	66,1
<b>TOTALE</b>		<b>5.061</b>	<b>15.064</b>	<b>159</b>	<b>2.553</b>	<b>6.316</b>	<b>23.773</b>	<b>100,0</b>	<b>100,0</b>	<b>100,0</b>	<b>100,0</b>	<b>100,0</b>	<b>100,0</b>

**Tavola 4.2 - Imprese, istituzioni, unità locali, addetti e popolazione residente per comune**

COMUNI	UNITÀ LOCALI													
	DELLE IMPRESE												Popolazione residente (a)	Addetti ogni 100 abitanti
	IMPRESE		Istituzioni	TOTALE		DI CUI ARTIGIANE		DELLE ISTITUZIONI		TOTALE				
	Totale	Di cui artigiane		N.	Addetti	N.	Addetti	N.	Addetti	N.	Addetti			
001	Acquaviva d'Isernia	27	6	1	30	59	6	9	5	23	35	82	531	15,4
002	Agnone	334	91	12	373	949	97	183	48	608	421	1.557	6.207	25,1
003	Bagnoli del Trigno	49	15	1	64	121	19	45	4	34	68	155	1.131	13,7
004	Belmonte del Sannio	28	10	1	33	57	11	20	5	23	38	80	1.048	7,6
005	Cantalupo nel Sannio	55	20	1	60	153	20	35	6	26	66	179	761	23,5
006	Capracotta	54	20	2	64	164	23	48	7	90	71	254	1.314	19,3
007	Carovilli	73	22	1	82	164	22	34	7	52	89	216	1.618	13,3
008	Carpinone	58	20	1	66	228	23	53	8	47	74	275	1.296	21,2
009	Castel del Giudice	12	3	1	17	41	5	7	3	15	20	56	412	13,6
010	Castelpetroso	70	40	8	79	201	41	132	14	81	93	282	1.722	16,4
011	Castelpizzuto	2	2	1	3	4	2	3	2	3	5	7	134	5,2
012	Castel San Vincenzo	44	11	1	53	107	12	19	3	16	56	123	591	20,8
013	Castelverrino	3	1	2	5	12	1	7	3	4	8	16	177	9,0
014	Cerro al Volturno	94	22	1	102	207	22	67	7	59	109	266	1.682	15,8
015	Chiauci	25	6	2	32	131	6	16	7	16	39	147	337	43,6
016	Civitanova del Sannio	49	16	1	54	113	19	49	4	35	58	148	1.015	14,6
017	Colli a Volturno	91	38	2	101	185	42	65	10	40	111	225	1.374	16,4
018	Conca Casale	7	1	2	9	13	1	1	4	11	13	24	294	8,2
019	Filignano	51	19	3	61	163	21	48	8	18	69	181	897	20,2
020	Forlì del Sannio	48	23	4	58	95	26	45	11	30	69	125	918	13,6
021	Fornelli	66	32	1	70	167	33	89	6	47	76	214	1.821	11,8
022	Frosolone	251	86	2	277	601	90	186	16	155	293	756	3.531	21,4
023	Isernia	1.379	392	33	1.526	4.812	405	984	179	3.253	1.705	8.065	20.933	38,5
024	Longano	23	7	1	27	64	8	27	5	31	32	95	811	11,7
025	Macchia d'Isernia	58	14	2	63	213	15	37	5	21	68	234	963	24,3
026	Macchiagodena	77	48	1	80	209	48	142	8	61	88	270	2.143	12,6
027	Miranda	42	21	2	50	204	24	39	4	27	54	231	1.143	20,2
028	Montaquila	142	75	2	152	521	76	188	11	68	163	589	2.527	23,3
029	Monterenero Val Cocchiara	34	10	1	38	77	10	20	3	19	41	96	683	14,1
030	Monteroduni	144	35	7	156	365	38	104	16	130	172	495	2.409	20,5
031	Pesche	46	21	1	54	239	22	55	3	19	57	258	958	26,9
032	Pescolanciano	87	34	3	102	190	35	62	8	30	110	220	1.094	20,1
033	Pescopennataro	19	3	4	33	132	7	16	14	22	47	154	502	30,7
034	Pettoranello del Molise	19	10	1	24	676	11	29	3	12	27	688	397	173,3
035	Pietrabbondante	56	26	3	64	109	28	44	7	38	71	147	1.108	13,3
036	Pizzone	17	2	1	19	35	2	5	6	19	25	54	392	13,8
037	Poggio Sannita	39	20	1	44	83	21	39	5	35	49	118	1.217	9,7
038	Pozzilli	119	23	3	142	1.434	25	60	6	57	148	1.491	2.017	73,9
039	Rionero Sannitico	66	25	1	75	122	29	44	6	37	81	159	1.281	12,4
040	Roccamandolfi	45	24	3	48	67	26	39	9	25	57	92	1.164	7,9
041	Roccasicura	29	9	1	33	55	11	29	4	28	37	83	699	11,9
042	Rocchetta a Volturno	60	25	1	69	164	28	78	5	37	74	201	1.108	18,1
043	San Pietro Avellana	27	15	3	35	79	16	31	8	16	43	95	726	13,1
044	Sant'Agapito	56	21	2	64	169	23	37	8	46	72	215	1.187	18,1
045	Santa Maria del Molise	9	4	1	12	16	4	4	4	28	16	44	747	5,9
046	Sant'Angelo del Pesco	32	15	2	35	51	16	31	7	29	42	80	461	17,4
047	Sant'Elena Sannita	13	4	1	15	28	4	5	1	3	16	31	287	10,8
048	Scapoli	35	10	4	42	100	12	28	8	28	50	128	1.033	12,4
049	Sessano del Molise	58	19	1	68	247	19	66	7	70	75	317	1.029	30,8
050	Sesto Campano	75	23	3	83	199	24	50	15	77	98	276	3.141	8,8
051	Vastogirardi	32	14	2	39	95	14	45	8	25	47	120	864	13,9
052	Venafrò	732	184	17	825	2.388	195	420	45	971	870	3.359	10.107	33,2
<b>TOTALE</b>		<b>5.061</b>	<b>1.637</b>	<b>159</b>	<b>5.710</b>	<b>17.078</b>	<b>1.738</b>	<b>3.919</b>	<b>606</b>	<b>6.695</b>	<b>6.316</b>	<b>23.773</b>	<b>91.942</b>	<b>25,9</b>
DATI ASSOLUTI														
- Comune capoluogo		1.379	392	33	1.526	4.812	405	984	179	3.253	1.705	8.065	20.933	
- Altri comuni		3.682	1.245	126	4.184	12.266	1.333	2.935	427	3.442	4.611	15.708	71.009	
<b>TOTALE</b>		<b>5.061</b>	<b>1.637</b>	<b>159</b>	<b>5.710</b>	<b>17.078</b>	<b>1.738</b>	<b>3.919</b>	<b>606</b>	<b>6.695</b>	<b>6.316</b>	<b>23.773</b>	<b>91.942</b>	
COMPOSIZIONE PERCENTUALE														
- Comune capoluogo		27,2	23,9	20,8	26,7	28,2	23,3	25,1	29,5	48,6	27,0	33,9	22,8	
- Altri comuni		72,8	76,1	79,2	73,3	71,8	76,7	74,9	70,5	51,4	73,0	66,1	77,2	
<b>TOTALE</b>		<b>100,0</b>	<b>100,0</b>	<b>100,0</b>	<b>100,0</b>	<b>100,0</b>	<b>100,0</b>	<b>100,0</b>	<b>100,0</b>	<b>100,0</b>	<b>100,0</b>	<b>100,0</b>	<b>100,0</b>	

(a) Cfr: Istat "13° Censimento generale della popolazione - 20 ottobre 1991 - Popolazione legale", 1993

**Tavola 4.3 - Addetti alle unità locali delle imprese e delle istituzioni distinti tra indipendenti e dipendenti, per sesso e per comune**

COMUNI	DIPENDENTI									
	INDIPENDENTI		DALLE IMPRESE		DALLE ISTITUZIONI		ADDETTI		M/MFx100	
	MF	M	MF	M	MF	M	MF	M		
001	Acquaviva d'Isernia	31	25	28	25	23	9	82		59
002	Agnone	540	377	409	354	608	326	1.557	1.057	67,9
003	Bagnoli del Trigno	72	42	49	42	34	16	155	100	64,5
004	Belmonte del Sannio	39	28	18	17	23	12	80	57	71,3
005	Cantalupo nel Sannio	67	46	86	46	26	11	179	103	57,5
006	Capracotta	88	64	76	69	90	27	254	160	63,0
007	Carovilli	101	70	63	50	52	27	216	147	68,1
008	Carpinone	70	45	158	71	47	17	275	133	48,4
009	Castel del Giudice	16	9	25	24	15	7	56	40	71,4
010	Castelpetroso	88	75	113	87	81	55	282	217	77,0
011	Castelpizzuto	2	1	2	-	3	2	7	3	42,9
012	Castel San Vincenzo	74	45	33	30	16	8	123	83	67,5
013	Castelverrino	6	5	6	5	4	2	16	12	75,0
014	Cerro al Volturno	112	73	95	90	59	26	266	189	71,1
015	Chiauci	32	25	99	97	16	11	147	133	90,5
016	Civitanova del Sannio	63	44	50	43	35	14	148	101	68,2
017	Colli a Volturno	125	92	60	45	40	15	225	152	67,6
018	Conca Casale	8	5	5	4	11	6	24	15	62,5
019	Filignano	72	53	91	79	18	7	181	139	76,8
020	Fori del Sannio	60	44	35	30	30	16	125	90	72,0
021	Fornelli	94	64	73	62	47	14	214	140	65,4
022	Frosolone	371	263	230	175	155	69	756	507	67,1
023	Isernia	1.999	1.443	2.813	1.971	3.253	1.843	8.065	5.257	65,2
024	Longano	37	26	27	19	31	14	95	59	62,1
025	Macchia d'Isernia	78	58	135	110	21	9	234	177	75,6
026	Macchiagodena	100	73	109	83	61	21	270	177	65,6
027	Miranda	54	37	150	145	27	11	231	193	83,5
028	Montaquila	247	166	274	210	68	27	589	403	68,4
029	Montenero Val Cocchiara	49	26	28	23	19	5	96	54	56,3
030	Monteroduni	212	133	153	126	130	42	495	301	60,8
031	Pesche	77	58	162	110	19	9	258	177	68,6
032	Pescolanciano	131	87	59	47	30	14	220	148	67,3
033	Pescopennataro	28	18	104	83	22	12	154	113	73,4
034	Pettoranello del Molise	30	25	646	268	12	5	688	298	43,3
035	Pietrabbondante	66	47	43	35	38	20	147	102	69,4
036	Pizzone	20	13	15	15	19	14	54	42	77,8
037	Poggio Sannita	47	37	36	34	35	13	118	84	71,2
038	Pozzilli	176	119	1.258	1.096	57	25	1.491	1.240	83,2
039	Rionero Sannitico	101	72	21	16	37	19	159	107	67,3
040	Roccamandolfi	51	37	16	14	25	12	92	63	68,5
041	Roccasicura	38	26	17	5	28	11	83	42	50,6
042	Rocchetta a Volturno	72	43	92	86	37	16	201	145	72,1
043	San Pietro Avellana	36	23	43	32	16	9	95	64	67,4
044	Sant'Agapito	77	58	92	71	46	27	215	156	72,6
045	Santa Maria del Molise	9	4	7	5	28	10	44	19	43,2
046	Sant'Angelo del Pesco	41	30	10	10	29	12	80	52	65,0
047	Sant'Elena Sannita	15	8	13	8	3	2	31	18	58,1
048	Scapoli	64	39	36	33	28	13	128	85	66,4
049	Sessano del Molise	100	68	147	68	70	46	317	182	57,4
050	Sesto Campano	99	64	100	86	77	36	276	186	67,4
051	Vastogirardi	62	45	33	30	25	13	120	88	73,3
052	Venafro	1.056	716	1.332	1.092	971	403	3.359	2.211	65,8
<b>TOTALE</b>		<b>7.303</b>	<b>5.094</b>	<b>9.775</b>	<b>7.376</b>	<b>6.695</b>	<b>3.410</b>	<b>23.773</b>	<b>15.880</b>	<b>66,8</b>
<b>TIPO DI COMUNE</b>										
- Comune capoluogo		1.999	1.443	2.813	1.971	3.253	1.843	8.065	5.257	65,2
- Altri comuni		5.304	3.651	6.962	5.405	3.442	1.567	15.708	10.623	67,6
<b>TOTALE</b>		<b>7.303</b>	<b>5.094</b>	<b>9.775</b>	<b>7.376</b>	<b>6.695</b>	<b>3.410</b>	<b>23.773</b>	<b>15.880</b>	<b>66,8</b>

**Tavola 4.4 - Addetti alle unità locali delle imprese e delle istituzioni per comune**

COMUNI	DATI ASSOLUTI				COMPOSIZIONE PERCENTUALE					
	DIPENDENTI			Totale ad-detti	DIPENDENTI			Totale ad-detti	Popolazione residente (a)	Addetti ogni 100 abitanti
	Indipendenti	Dalle unità locali delle imprese	Dalle unità locali delle istituzioni		Indipendenti	Dalle unità locali delle imprese	Dalle unità locali delle istituzioni			
001 Acquaviva d'Isernia	31	28	23	82	0,4	0,3	0,3	0,3	531	15,4
002 Agnone	540	409	608	1.557	7,4	4,2	9,1	6,5	6.207	25,1
003 Bagnoli del Trigno	72	49	34	155	1,0	0,5	0,5	0,7	1.131	13,7
004 Belmonte del Sannio	39	18	23	80	0,5	0,2	0,3	0,3	1.048	7,6
005 Cantalupo nel Sannio	67	86	26	179	0,9	0,9	0,4	0,8	761	23,5
006 Capracotta	88	76	90	254	1,2	0,8	1,3	1,1	1.314	19,3
007 Carovilli	101	63	52	216	1,4	0,6	0,8	0,9	1.618	13,3
008 Carpinone	70	158	47	275	1,0	1,6	0,7	1,2	1.296	21,2
009 Castel del Giudice	16	25	15	56	0,2	0,3	0,2	0,2	412	13,6
010 Castelpetroso	88	113	81	282	1,2	1,2	1,2	1,2	1.722	16,4
011 Castelpizzuto	2	2	3	7	..	..	..	..	134	5,2
012 Castel San Vincenzo	74	33	16	123	1,0	0,3	0,2	0,5	591	20,8
013 Castelverrino	6	6	4	16	0,1	0,1	0,1	0,1	177	9,0
014 Cerro al Volturno	112	95	59	266	1,5	1,0	0,9	1,1	1.682	15,8
015 Chiauci	32	99	16	147	0,4	1,0	0,2	0,6	337	43,6
016 Civitanova del Sannio	63	50	35	148	0,9	0,5	0,5	0,6	1.015	14,6
017 Colli a Volturno	125	60	40	225	1,7	0,6	0,6	0,9	1.374	16,4
018 Conca Casale	8	5	11	24	0,1	0,1	0,2	0,1	294	8,2
019 Filignano	72	91	18	181	1,0	0,9	0,3	0,8	897	20,2
020 Forlì del Sannio	60	35	30	125	0,8	0,4	0,4	0,5	918	13,6
021 Fornelli	94	73	47	214	1,3	0,7	0,7	0,9	1.821	11,8
022 Frosolone	371	230	155	756	5,1	2,4	2,3	3,2	3.531	21,4
023 Isernia	1.999	2.813	3.253	8.065	27,4	28,8	48,6	33,9	20.933	38,5
024 Longano	37	27	31	95	0,5	0,3	0,5	0,4	811	11,7
025 Macchia d'Isernia	78	135	21	234	1,1	1,4	0,3	1,0	963	24,3
026 Macchiagodena	100	109	61	270	1,4	1,1	0,9	1,1	2.143	12,6
027 Miranda	54	150	27	231	0,7	1,5	0,4	1,0	1.143	20,2
028 Montaquila	247	274	68	589	3,4	2,8	1,0	2,5	2.527	23,3
029 Montenero Val Cocchiara	49	28	19	96	0,7	0,3	0,3	0,4	683	14,1
030 Monteroduni	212	153	130	495	2,9	1,6	1,9	2,1	2.409	20,5
031 Pesche	77	162	19	258	1,1	1,7	0,3	1,1	958	26,9
032 Pescolanciano	131	59	30	220	1,8	0,6	0,4	0,9	1.094	20,1
033 Pescopennataro	28	104	22	154	0,4	1,1	0,3	0,6	502	30,7
034 Pettoranello del Molise	30	646	12	688	0,4	6,6	0,2	2,9	397	173,3
035 Pietrabbondante	66	43	38	147	0,9	0,4	0,6	0,6	1.108	13,3
036 Pizzone	20	15	19	54	0,3	0,2	0,3	0,2	392	13,8
037 Poggio Sannita	47	36	35	118	0,6	0,4	0,5	0,5	1.217	9,7
038 Pozzilli	176	1.258	57	1.491	2,4	12,9	0,9	6,3	2.017	73,9
039 Rionero Sannitico	101	21	37	159	1,4	0,2	0,6	0,7	1.281	12,4
040 Roccamandolfi	51	16	25	92	0,7	0,2	0,4	0,4	1.164	7,9
041 Roccasicura	38	17	28	83	0,5	0,2	0,4	0,3	699	11,9
042 Rocchetta a Volturno	72	92	37	201	1,0	0,9	0,6	0,8	1.108	18,1
043 San Pietro Avellana	36	43	16	95	0,5	0,4	0,2	0,4	726	13,1
044 Sant'Agapito	77	92	46	215	1,1	0,9	0,7	0,9	1.187	18,1
045 Santa Maria del Molise	9	7	28	44	0,1	0,1	0,4	0,2	747	5,9
046 Sant'Angelo del Pesco	41	10	29	80	0,6	0,1	0,4	0,3	461	17,4
047 Sant'Elena Sannita	15	13	3	31	0,2	0,1	..	0,1	287	10,8
048 Scapoli	64	36	28	128	0,9	0,4	0,4	0,5	1.033	12,4
049 Sessano del Molise	100	147	70	317	1,4	1,5	1,0	1,3	1.029	30,8
050 Sesto Campano	99	100	77	276	1,4	1,0	1,2	1,2	3.141	8,8
051 Vastogirardi	62	33	25	120	0,8	0,3	0,4	0,5	864	13,9
052 Venafro	1.056	1.332	971	3.359	14,5	13,6	14,5	14,1	10.107	33,2
<b>TOTALE</b>	<b>7.303</b>	<b>9.775</b>	<b>6.695</b>	<b>23.773</b>	<b>100,0</b>	<b>100,0</b>	<b>100,0</b>	<b>100,0</b>	<b>91.942</b>	<b>25,9</b>
<b>TIPO DI COMUNE</b>										
- Comune capoluogo	1.999	2.813	3.253	8.065	27,4	28,8	48,6	33,9	20.933	38,5
- Altri comuni	5.304	6.962	3.442	15.708	72,6	71,2	51,4	66,1	71.009	22,1
<b>TOTALE</b>	<b>7.303</b>	<b>9.775</b>	<b>6.695</b>	<b>23.773</b>	<b>100,0</b>	<b>100,0</b>	<b>100,0</b>	<b>100,0</b>	<b>91.942</b>	<b>25,9</b>

(a) Cfr: Istat "13° Censimento generale della popolazione - 20 ottobre 1991 - Popolazione legale", 1993

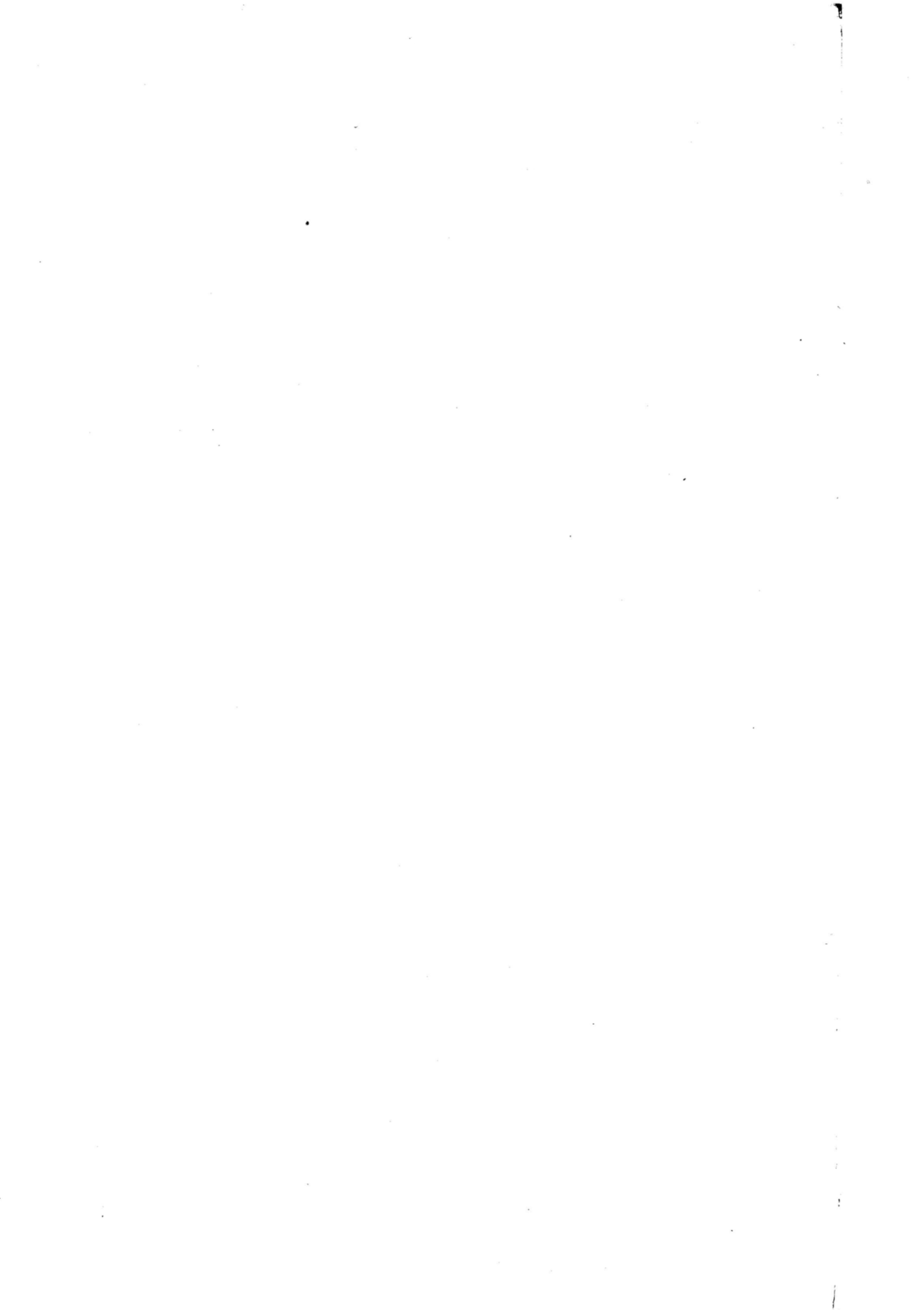

# Appendice



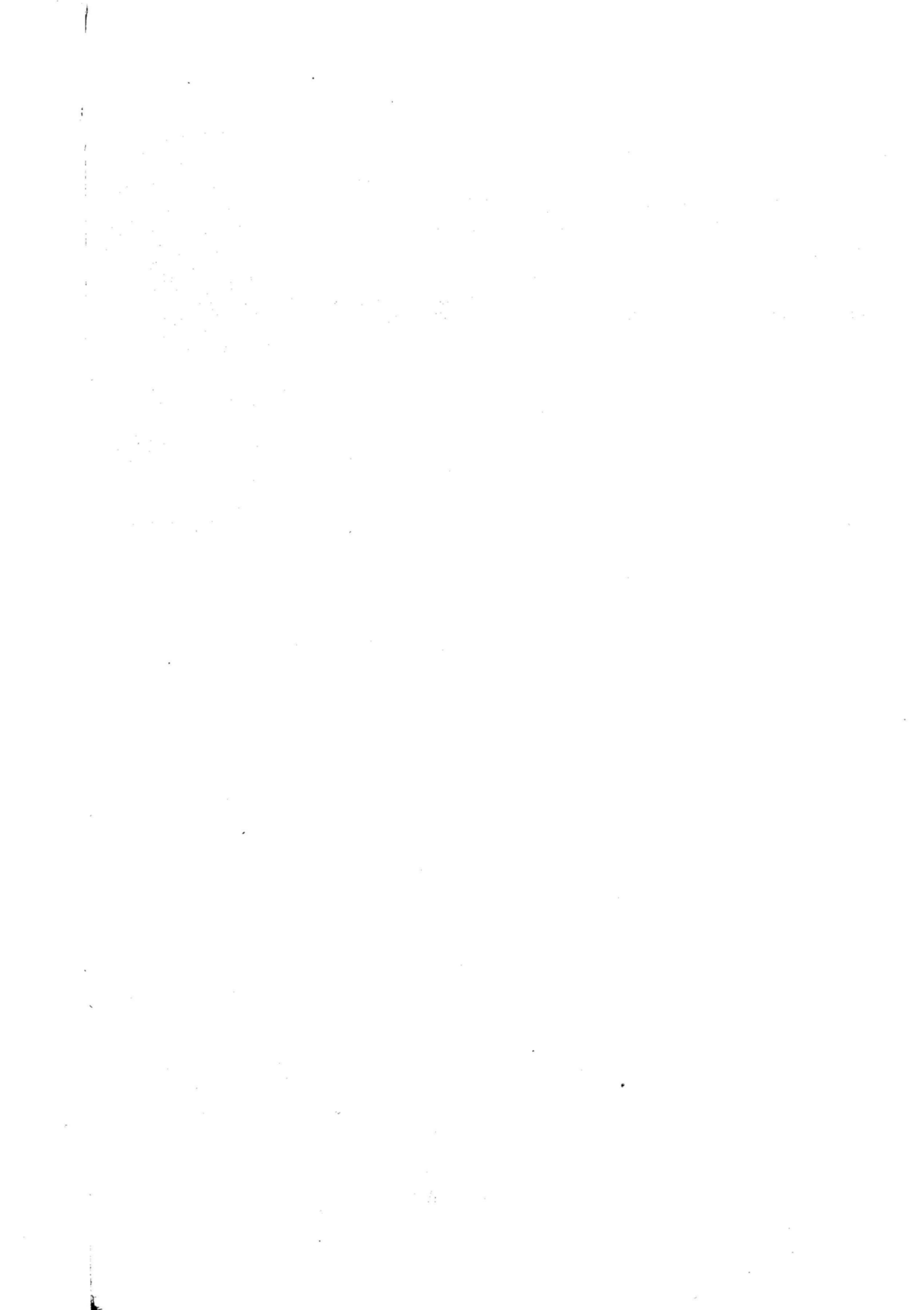

**A – SCHEMI DELLE TAVOLE DISPONIBILI**  
(dietro richiesta)

**DATI PROVINCIALI**

**Le imprese**

**Tavola 1 - Imprese, unità locali dipendenti e addetti alle imprese per classe di addetti e sezione di attività economica**

ATTIVITÀ ECONOMICHE DELLE IMPRESE	CLASSI DI ADDETTI ALLE IMPRESE									Totale
	1 - 5	6 - 9	10 - 19	20 - 49	50 - 99	100 - 199	200 - 499	500 - 999	1000 e più	
	IMPRESE									
	UNITÀ LOCALI DIPENDENTI									
	ADDETTI ALLE IMPRESE									

**Tavola 2 - Imprese e unità locali dipendenti secondo la diffusione territoriale per sezione, sottosezione, divisione e gruppo di attività economica, classe di addetti e forma giuridica dell'impresa**

ATTIVITÀ ECONOMICHE CLASSI DI ADDETTI FORME GIURIDICHE	IMPRESE PLURILocalizzate										
	TOTALE		IMPRESE UNILocalizzate				UNITÀ LOCALI DIPENDENTI				
							IN PROVINCIA		FUORI PROVINCIA		
	Imprese	Addetti	N.	Addetti	N.	Addetti	Totale	N.	Addetti	N.	Addetti

**Tavola 3 - Imprese e addetti secondo il numero di attività economiche esercitate per sezione, sottosezione, divisione e gruppo di attività economica principale, classe di addetti e tipo di comune**

ATTIVITÀ ECONOMICHE CLASSI DI ADDETTI TIPO DI COMUNE	IMPRESE CHE ESERCITANO DUE O PIÙ ATTIVITÀ									
	IMPRESE CHE ESERCITANO UNA SOLA ATTIVITÀ		NELLA STESSA SEZIONE DI ATTIVITÀ		IN ALTRA SEZIONE DI ATTIVITÀ		TOTALE		TOTALE	
			N.	Addetti	N.	Addetti	N.	Addetti	N.	Addetti
	N.	Addetti	N.	Addetti	N.	Addetti	N.	Addetti	N.	Addetti

**Tavola 4 - Imprese e addetti per diffusione internazionale, sezione, sottosezione, divisione e gruppo di attività economica, classe di addetti e tipo di comune**

ATTIVITÀ ECONOMICHE CLASSI DI ADDETTI TIPO DI COMUNE	IMPRESE CON UFFICI, STABILIMENTI, DEPOSITI											
	ALL'ESTERO											
	SOLO IN PAESI CEE		SOLO IN ALTRI PAESI		IN PAESI CEE E ALTRI PAESI		TOTALE		SOLO IN ITALIA		TOTALE	
	N.	Addetti	N.	Addetti	N.	Addetti	N.	Addetti	N.	Addetti	N.	Addetti

**Tavola 5 - Imprese con attività di importazione ed esportazione secondo l'area geografica di origine/destinazione dei prodotti per sezione, sottosezione, divisione e gruppo di attività economica, classe di addetti e tipo di comune**

ATTIVITÀ ECONOMICHE CLASSI DI ADDETTI TIPO DI COMUNE	IMPRESE IMPORTATRICI ED ESPORTATRICI				IMPRESE IMPORTATRICI			IMPRESE ESPORTATRICI			
	Totale	Importatrici ed esporta- trici	Solo importatrici	Solo esportatrici	Da Paesi CEE ed altri	Solo da Paesi CEE	Solo da altri Paesi	Totale	In Paesi CEE ed altri	Solo in Paesi CEE	Solo in altri Paesi

**Tavola 6 - Imprese artigiane per classe di addetti, sezione, sottosezione, divisione, gruppo di attività economica e tipo di comune**

ATTIVITÀ ECONOMICHE TIPO DI COMUNE	CLASSI DI ADDETTI							Totale im- prese arti- giane	Totale im- prese	% imprese artigiane sul totale im- prese
	1	2	3	4	5	6 - 9	10 e più			

**Tavola 7 - Addetti alle imprese artigiane per classe di addetti e sezione, sottosezione, divisione e gruppo di attività economica**

ATTIVITÀ ECONOMICHE	CLASSI DI ADDETTI							Totale ad- detti alle im- prese arti- giane	Totale ad- detti	% addetti im- prese arti- giane sul to- tale addetti imprese
	1	2	3	4	5	6 - 9	10 e più			

## Le istituzioni

**Tavola 8 - Istituzioni e unità locali dipendenti secondo la diffusione territoriale per forma istituzionale e tipo di comune**

FORME ISTITUZIONALI TIPO DI COMUNE	ISTITUZIONI A DIFFUSIONE									
	COMUNALE		PROVINCIALE		REGIONALE		NAZIONALE		TOTALE	
	DI CUI PLURILOCALIZZATE									
	Istituzioni	Unità locali	Istituzioni	Unità locali	Istituzioni	Unità locali	Istituzioni	Unità locali	Istituzioni	Unità locali

**Tavola 9 - Istituzioni e addetti secondo il numero di unità locali per forma istituzionale e tipo di comune**

FORME ISTITUZIONALI TIPO DI COMUNE	ISTITUZIONI PLURILOCALIZZATE CON UNITÀ LOCALI											
	ISTITUZIONI UNILocalizzate		2		3		4		5 E PIÙ		TOTALE	
	N.	Addetti	N.	Addetti	N.	Addetti	N.	Addetti	N.	Addetti	N.	Addetti

**Tavola 10 - Istituzioni e addetti che utilizzano attrezzature informatiche, beni capitali in leasing, che sono consorziate o associate con altre strutture (imprese o istituzioni) per forma istituzionale e tipo di comune**

FORME ISTITUZIONALI TIPO DI COMUNE	TOTALE		CON UTILIZZO DI ATTREZZATURE INFORMATICHE		CON UTILIZZO DI BENI CAPITALI IN LEASING		CONSORZIATE O ASSOCIATE TEMPORANEAMENTE	
	N.	Addetti	N.	Addetti	N.	Addetti	N.	Addetti

## Le unità locali

**Tavola 11 - Unità locali delle imprese e delle istituzioni per classe di addetti, sezione, sottosezione, divisione, gruppo di attività economica e tipo di comune**

ATTIVITÀ ECONOMICHE TIPO DI COMUNE	CLASSI DI ADDETTI										Unità locali senza addetti	Totale
	1	2	3 - 5	6 - 9	10 - 19	20 - 49	50 - 99	100 - 199	200 - 499	500 - 999		

**Tavola 12 - Addetti alle unità locali delle imprese e delle istituzioni per classe di addetti, sezione, sottosezione, divisione, gruppo di attività economica e tipo di comune**

ATTIVITÀ ECONOMICHE TIPO DI COMUNE	CLASSI DI ADDETTI										Totale
	1	2	3 - 5	6 - 9	10 - 19	20 - 49	50 - 99	100 - 199	200 - 499	500 - 999	

**Tavola 13 - Unità locali delle imprese e delle istituzioni per tipo di unità locale, sezione, sottosezione, divisione e gruppo di attività economica, classe di addetti e tipo di comune**

ATTIVITÀ ECONOMICHE CLASSI DI ADDETTI TIPO DI COMUNE	UNITÀ LOCALI									Totale
	OPERATIVE DELLE			AMMINISTRATIVO/GESTIONALI DELLE			TOTALE			
	Imprese	Istituzioni	Totale	Imprese	Istituzioni	Totale	Imprese	Istituzioni	Totale	

**Tavola 14 - Addetti alle unità locali delle imprese e delle istituzioni per tipo di unità locale, sezione, sottosezione, divisione e gruppo di attività economica, classe di addetti e tipo di comune**

ATTIVITÀ ECONOMICHE CLASSI DI ADDETTI TIPO DI COMUNE	ADDETTI ALLE UNITÀ LOCALI									Totale
	OPERATIVE DELLE			AMMINISTRATIVO/GESTIONALI DELLE			TOTALE			
	Imprese	Istituzioni	Totale	Imprese	Istituzioni	Totale	Imprese	Istituzioni	Totale	

**Tavola 15 - Unità locali dipendenti da imprese e istituzioni plurilocalizzate e relativi addetti secondo la provincia della sede d'impresa o d'istituzione**

PROVINCE SEDI DI IMPRESA O DI ISTITUZIONE	UNITÀ LOCALI DELLE IMPRESE									
	INDUSTRIALI		DEI SERVIZI		TOTALE		UNITÀ LOCALI DELLE ISTITUZIONI		TOTALE	
	N.	Addetti	N.	Addetti	N.	Addetti	N.	Addetti	N.	Addetti

**Tavola 16 - Unità locali delle imprese e delle istituzioni e relativi addetti per classe di superficie coperta, sezione, sottosezione, divisione e gruppo di attività economica, classe di addetti e tipo di comune**

ATTIVITÀ ECONOMICHE CLASSI DI ADDETTI TIPO DI COMUNE	CLASSI DI SUPERFICIE COPERTA (mq)										UNITÀ LOCALI CON SUPERFICIE NON INDICATA	
	1 - 50		51 - 100		101 - 200		201 - 500		501 E PIÙ		N.	Addetti
	N.	Addetti	N.	Addetti	N.	Addetti	N.	Addetti	N.	Addetti		

**Tavola 17 - Unità locali delle imprese e delle istituzioni e relativa superficie coperta per classe di superficie, sezione, sottosezione, divisione e gruppo di attività economica, classe di addetti e tipo di comune**

ATTIVITÀ ECONOMICHE CLASSI DI ADDETTI TIPO DI COMUNE	CLASSI DI SUPERFICIE COPERTA (mq)										N.	Superficie	Unità locali con super- ficie non indicata		
	1 - 50		51 - 100		101 - 200		201 - 500		501 E PIÙ					TOTALE	
	N.	Superficie	N.	Superficie	N.	Superficie	N.	Superficie	N.	Superficie				N.	Superficie

**Tavola 18 - Unità locali delle imprese e delle istituzioni e relativi addetti per classe di superficie non coperta, sezione, sottosezione, divisione e gruppo di attività economica, classe di addetti e tipo di comune**

ATTIVITÀ ECONOMICHE CLASSI DI ADDETTI TIPO DI COMUNE	CLASSI DI SUPERFICIE NON COPERTA (mq)										UNITÀ LOCALI CON SUPERFICIE NON INDICATA	
	1 - 50		51 - 100		101 - 200		201 - 500		501 E PIÙ		N.	Addetti
	N.	Addetti	N.	Addetti	N.	Addetti	N.	Addetti	N.	Addetti		

**Tavola 19 - Unità locali delle imprese e delle istituzioni e relativa superficie non coperta per classe di superficie, sezione, sottosezione, divisione e gruppo di attività economica, classe di addetti e tipo di comune**

ATTIVITÀ ECONOMICHE CLASSI DI ADDETTI TIPO DI COMUNE	CLASSI DI SUPERFICIE NON COPERTA (mq)										N.	Superficie	Unità locali con super- ficie non indicata		
	1 - 50		51 - 100		101 - 200		201 - 500		501 E PIÙ					TOTALE	
	N.	Superficie	N.	Superficie	N.	Superficie	N.	Superficie	N.	Superficie				N.	Superficie

**Tavola 20 - Mezzi di trasporto in dotazione alle unità locali delle imprese e delle istituzioni per tipo, sezione, sottosezione, divisione e gruppo di attività economica, classe di addetti e tipo di comune**

ATTIVITÀ ECONOMICHE CLASSI DI ADDETTI TIPO DI COMUNE	MEZZI DI TRASPORTO												N.	Unità locali con mezzi di trasporto non indicati
	MOTOVEICOLI		AUTOVETTURE		AUTOBUS		AUTOCARRI		RIMORCHI SEMIRI- MORCHI E MOTRICI		AUTOVEICOLI PER USI SPECIALI O PER TRASPORTI SPECIFICI			
	Unità locali	N.	Unità locali	N.	Unità locali	N.	Unità locali	N.	Unità locali	N.	Unità locali	N.		

**Tavola 21 - Addetti alle unità locali delle imprese e delle istituzioni per tipo di rapporto di lavoro e forma giuridica o istituzionale**

FORME GIURIDICHE O ISTITUZIONALI	DIPENDENTI											
	Indipendenti	ALLE UNITÀ LOCALI DELLE IMPRESE			ALLE UNITÀ LOCALI DELLE ISTITUZIONI			TOTALE ADDETTI			PERSONALE VOLONTARIO	
		Totale	Di cui part- time	Di cui con contratto formazione lavoro	Totale	Di cui part- time	Di cui con contratto formazione lavoro	In com- plesso	Di cui part- time	Di cui con contratto formazione lavoro	Alle unità locali delle imprese	Alle unità locali delle istituzioni
MASCHI E FEMMINE												
MASCHI												
FEMMINE												

**Tavola 22 - Unità locali dipendenti da imprese la cui sede è fuori provincia per sezione, sottosezione, divisione e gruppo di attività economica, classe di addetti e tipo di comune**

ATTIVITÀ ECONOMICHE CLASSI DI ADDETTI TIPO DI COMUNE	SEDE D'IMPRESA IN ALTRA REGIONE										
	Sede d'im- presa nella stessa re- gione	CONFINANTE			Totale	NON CONFINANTE		Totale	Totale	Totale	Totale % unità lo- cality cali con sede fuori regione
		Stessa ripar- tizione geo- grafica	Diversa ripar- tizione geo- grafica	Totale		Stessa ripar- tizione geo- grafica	Diversa ripar- tizione geo- grafica				

**Tavola 23 - Addetti alle unità locali dipendenti da imprese la cui sede è fuori provincia per sezione, sottosezione, divisione e gruppo di attività economica, classe di addetti e tipo di comune**

ATTIVITÀ ECONOMICHE CLASSI DI ADDETTI TIPO DI COMUNE	SEDE D'IMPRESA IN ALTRA REGIONE										
	Sede d'im- presa nella stessa re- gione	CONFINANTE			Totale	NON CONFINANTE		Totale	Totale	Totale	Totale ad- detti unità lo- cality cali con sede fuori regione
		Stessa ripar- tizione geo- grafica	Diversa ripar- tizione geo- grafica	Totale		Stessa ripar- tizione geo- grafica	Diversa ripar- tizione geo- grafica				

**Tavola 24 - Unità locali delle imprese e superficie coperta per classe di superficie, sezione, sottosezione e divisione di attività economica, classe di addetti e tipo di comune**

ATTIVITÀ ECONOMICHE CLASSI DI ADDETTI TIPO DI COMUNE	CLASSI DI SUPERFICIE COPERTA (mq)						TOTALE	Unità locali con super- ficie non indicata
	1 - 50	51 - 100	101 - 200	201 - 500	501 E PIÙ	TOTALE		
	N. Superficie	N. Superficie	N. Superficie	N. Superficie	N. Superficie	N. Superficie		

**Tavola 25 - Unità locali operative del commercio fisso al minuto e addetti per classe di superficie di vendita, divisione, gruppo e classe di attività economica, classe di addetti e tipo di comune**

ATTIVITÀ ECONOMICHE CLASSI DI ADDETTI TIPO DI COMUNE	CLASSI DI SUPERFICIE DI VENDITA (mq)										UNITÀ LOCALI CON SUPERFICIE NON INDICATA	
	1 - 50		51 - 100		101 - 200		201 - 400		401 E PIÙ			
	N.	Addetti	N.	Addetti	N.	Addetti	N.	Addetti	N.	Addetti	N.	Addetti

**Tavola 26 - Unità locali operative del commercio fisso al minuto e superficie per classe di superficie di vendita, divisione, gruppo e classe di attività economica, classe di addetti e tipo di comune**

ATTIVITÀ ECONOMICHE CLASSI DI ADDETTI TIPO DI COMUNE	CLASSI DI SUPERFICIE DI VENDITA (mq)										TOTALE		Unità locali con super- ficie non indicata
	1 - 50		51 - 100		101 - 200		201 - 400		401 E PIÙ				
	N.	Superficie	N.	Superficie	N.	Superficie	N.	Superficie	N.	Superficie	N.	Superficie	

**Tavola 27 - Unità locali artigiane per classe di addetti, sezione, sottosezione, divisione, gruppo di attività economica e tipo di comune**

ATTIVITÀ ECONOMICHE TIPO DI COMUNE	CLASSI DI ADDETTI								Totale unità locali arti- giane	Totale unità locali	% unità lo- cali arti- giane sul totale unità locali
	0 - 1	2	3	4	5	6 - 9	10 e più				

**Tavola 28 - Addetti alle unità locali artigiane per classe di addetti, sezione, sottosezione, divisione, gruppo di attività economica e tipo di comune**

ATTIVITÀ ECONOMICHE TIPO DI COMUNE	CLASSI DI ADDETTI								Totale ad- detti artigiani	Totale ad- detti	% addetti ar- tigiani sul to- tale addetti
	1	2	3	4	5	6 - 9	10 e più				

**Tavola 29 - Unità locali delle istituzioni e superficie coperta per classe di superficie, sezione, sottosezione e divisione di attività economica, classe di addetti e tipo di comune**

ATTIVITÀ ECONOMICHE CLASSI DI ADDETTI TIPO DI COMUNE	CLASSI DI SUPERFICIE COPERTA (mq)										TOTALE		Unità locali con super- ficie non indicata
	1 - 50		51 - 100		101 - 200		201 - 500		501 E PIÙ				
	N.	Superficie	N.	Superficie	N.	Superficie	N.	Superficie	N.	Superficie	N.	Superficie	

**Tavola 30 - Unità locali delle istituzioni e addetti per classe di superficie coperta, forma istituzionale e tipo di comune**

FORME ISTITUZIONALI TIPO DI COMUNE	CLASSI DI SUPERFICIE COPERTA (mq)										UNITÀ LOCALI CON SUPERFICIE NON INDICATA	
	1 - 50		51 - 100		101 - 200		201 - 500		501 E PIÙ			
	N.	Addetti	N.	Addetti	N.	Addetti	N.	Addetti	N.	Addetti	N.	Addetti

**Tavola 31 - Unità locali delle istituzioni e superficie coperta per classe di superficie, forma istituzionale e tipo di comune**

FORME ISTITUZIONALI TIPO DI COMUNE	CLASSI DI SUPERFICIE COPERTA (mq)										TOTALE		Unità locali con super- ficie non indicata
	1 - 50		51 - 100		101 - 200		201 - 500		501 E PIÙ				
	N.	Superficie	N.	Superficie	N.	Superficie	N.	Superficie	N.	Superficie	N.	Superficie	

**Tavola 32 - Mezzi di trasporto in dotazione alle unità locali delle istituzioni per tipo, forma istituzionale e tipo di comune**

FORME ISTITUZIONALI TIPO DI COMUNE	MOTOVEICOLI	AUTOVEETTURE	AUTOBUS	AUTOCARRI	RIMORCHI SEMIRI- MORCHI E MOTRICI	AUTOVEICOLI PER USI SPECIALI O PER TRASPORTI SPECIFICI	Unità locali con mezzi di trasporto non indicati
	Unità locali	N. Unità locali	N. Unità locali	N. Unità locali	N. Unità locali	N. Unità locali	

## DATI COMUNALI

**Tavola 33 - Imprese, istituzioni, unità locali e addetti per comune, sezione e sottosezione di attività economica**

ATTIVITÀ ECONOMICHE	TOTALE PROVINCIA				COMUNE DI .....				COMUNE DI .....			
	IMPRESE E ISTITU- ZIONI		UNITÀ LOCALI DELLE IMPRESE E DELLE ISTITUZIONI		IMPRESE E ISTITU- ZIONI		UNITÀ LOCALI DELLE IMPRESE E DELLE ISTITUZIONI		IMPRESE E ISTITU- ZIONI		UNITÀ LOCALI DELLE IMPRESE E DELLE ISTITUZIONI	
	N.	Addetti	N.	Addetti	N.	Addetti	N.	Addetti	N.	Addetti	N.	Addetti

**Tavola 34 - Imprese, istituzioni, unità locali e addetti nel comune capoluogo di provincia e nei comuni con oltre 40.000 abitanti per sezione di censimento e per sezione, sottosezione, divisione, gruppo di attività economica e classe di addetti**

ATTIVITÀ ECONOMICHE CLASSI DI ADDETTI	COMUNE DI .....				SEZ. 1				SEZ. ....			
	IMPRESE E ISTITU- ZIONI		UNITÀ LOCALI		IMPRESE E ISTITU- ZIONI		UNITÀ LOCALI		IMPRESE E ISTITU- ZIONI		UNITÀ LOCALI	
	N.	Addetti	N.	Addetti	N.	Addetti	N.	Addetti	N.	Addetti	N.	Addetti



**Tavola 35 - Imprese, unità locali e addetti nel comune capoluogo di provincia e nei comuni con oltre 40.000 abitanti per sezione di censimento e per sezione, sottosezione, divisione, gruppo di attività economica e classe di addetti**

ATTIVITÀ ECONOMICHE CLASSI DI ADDETTI	COMUNE DI .....			SEZ. 1			SEZ. 2			SEZ. ...		
	UNITÀ LOCALI			UNITÀ LOCALI			UNITÀ LOCALI			UNITÀ LOCALI		
	Imprese	N.	Addetti	Imprese	N.	Addetti	Imprese	N.	Addetti	Imprese	N.	Addetti

**Tavola 36 - Istituzioni, unità locali e addetti nel comune capoluogo di provincia e nei comuni con oltre 40.000 abitanti per sezione di censimento e per sezione, sottosezione, divisione, gruppo di attività economica e classe di addetti**

ATTIVITÀ ECONOMICHE CLASSI DI ADDETTI	COMUNE DI .....			SEZ. 1			SEZ. 2			SEZ. ...		
	UNITÀ LOCALI			UNITÀ LOCALI			UNITÀ LOCALI			UNITÀ LOCALI		
	Istituzioni	N.	Addetti	Istituzioni	N.	Addetti	Istituzioni	N.	Addetti	Istituzioni	N.	Addetti

**Tavola 37 - Unità locali e addetti secondo la diffusione territoriale della sede di impresa e di istituzione per comune**

COMUNI SEDE DELLE UNITÀ LOCALI	UNITÀ LOCALI E ADDETTI DI									
	IMPRESE E ISTITUZIONI PLURILocalizzate CON SEDE									
	IN ALTRA REGIONE									
	Totale	Imprese e istituzioni unilocalizzate	Nello stesso comune	Fuori comune nella stessa provincia	Fuori provincia nella stessa regione	Nord	Centro	Mezzogiorno	Totale	Totale
UNITÀ LOCALI										
ADDETTI										

**Tavola 38 - Unità locali e addetti secondo la diffusione territoriale della sede di impresa per comune**

COMUNI SEDE DELLE UNITÀ LOCALI	UNITÀ LOCALI E ADDETTI DI									
	IMPRESE PLURILocalizzate CON SEDE									
	IN ALTRA REGIONE									
	Totale	Imprese unilocalizzate	Nello stesso comune	Fuori comune nella stessa provincia	Fuori provincia nella stessa regione	Nord	Centro	Mezzogiorno	Totale	Totale
UNITÀ LOCALI										
ADDETTI										

**Tavola 39 - Unità locali e addetti secondo la diffusione territoriale della sede di istituzione per comune**

COMUNI SEDE DELLE UNITÀ LOCALI	UNITÀ LOCALI E ADDETTI DI									
	ISTITUZIONI PLURILocalizzate CON SEDE									
	Totale	Istituzioni unilocalizzate	Nello stesso comune	Fuori comune nella stessa provincia	Fuori provincia nella stessa regione	IN ALTRA REGIONE			Totale	Totale
						Nord	Centro	Mezzogiorno		
UNITÀ LOCALI										
ADDETTI										

**Tavola 40 - Unità locali delle imprese e delle istituzioni per comune, classe di addetti, sezione e sottosezione di attività economica**

ATTIVITÀ ECONOMICHE	CLASSI DI ADDETTI											Totale
	0 - 1	2	3 - 5	6 - 9	10 - 19	20 - 49	50 - 99	100 - 199	200 - 499	500 - 999	1000 e più	
COMUNE DI .....												

**Tavola 41 - Addetti alle unità locali delle imprese e delle istituzioni per comune, classe di addetti, sezione e sottosezione di attività economica**

ATTIVITÀ ECONOMICHE	CLASSI DI ADDETTI											Totale
	1	2	3 - 5	6 - 9	10 - 19	20 - 49	50 - 99	100 - 199	200 - 499	500 - 999	1000 e più	
COMUNE DI .....												

## **B - QUALIFICHE PROFESSIONALI DEGLI ADDETTI ALLE ISTITUZIONI**

### **DIRIGENTI E ASSIMILATI**

Dirigente generale, superiore, I dirigente, livelli IX, X e XI comparto sanitario (area amministrativa, tecnologica e sanitaria), livelli I, II, III comparto ricerca, livelli X e IX comparto enti locali (II e I qualifica dirigenziale), livello X comparto enti pubblici non economici, magistrati, professori universitari (ordinari ed incaricati) I e II fascia, segretari 1/A, 1/B, II classe.

Per gli appartenenti alle FF.AA. e corpi assimilati sono da considerarsi come dirigenti gli ufficiali con grado superiore a quello di tenente colonnello.

### **DIRETTIVI E ASSIMILATI**

Analisti capo di progetto di ricerca, esperti di procedure, capi sala grandi sistemi, coordinatori dell'ispettorato del lavoro, per la politica dell'impiego del settore privato, direttori amministrativi, amministrativi contabili, didattici, ecologi direttori coordinatori, presidi, segretari comunali, specialisti di cooperazione internazionale coordinatori, direttivi ruolo a esaurimento.

Per gli appartenenti alle FF.AA. e corpi assimilati: tenente colonnello e maggiore.

### **FUNZIONARI E ASSIMILATI**

Aiuto regista, analista di organizzazione, di procedura, di progetto di ricerca, di sistema, economico finanziario, archeologo, architetto direttore, archivistica di Stato ricercatore storico scientifico, bibliotecario, biologo, direttore, capitano di lungo corso padrone marittimo di I classe, capo sala macchine esperto, cartografo direttore, collaboratore tecnico enti di ricerca IV livello (ex specialista tecnico enti di ricerca, ex specialista tecnico statistico), conservatore di archivio notarile, direttore chimico, di area pedagogica, di istituto penitenziario, di servizio sociale, farmacista, fisico, medico, medico veterinario, docenti di conservatori, ecologo direttore, esperto cripto analista, in criminologia clinica, funzionario agrario, di amministrazione enti di ricerca IV livello (ex funzionario capo, ex esperto di amministrazione), amministrativo contabile, dell'ispettorato del lavoro, di biblioteca, di cancelleria, di elaborazione dati, di ufficio tecnico, per la politica dell'impiego nel settore privato, statistico, tributario, tecnico, U.n.e.p., geologo direttore, ingegnere direttore, investigatore di incidenti aerei, ispettore, della circolazione aerea e dell'assistenza volo, di produzione tecnico artistico, di volo, per le società fiduciarie e di revisione, psicologo coordinatore, redattore capo, revisore interprete traduttore, storico dell'arte.

Per gli appartenenti alle FF.AA. e corpi assimilati: capitano e tenente.

### **COLLABORATORI E ASSIMILATI**

Analista, cripto/T.L.C., architetto, assistente sociale coordinatore, biologo, capitano di lungo corso, aspirante a C.L.C., capo addetto al traffico aereo, di centro stampa, di sala macchine, tecnico, cartografo, chimico, collaboratore agrario, amministrativo, amministrativo contabile, archeologo, bibliotecario, dell'ispettorato del lavoro, di cancelleria, di elaborazione dati, di istituto penitenziario, di ufficio tecnico, direttore di mensa e/o casa, economico finanziario, per la politica dell'impiego nel settore privato, professionale, statistico, storico dell'arte, tributario, tecnico, U.n.e.p., docente scuole secondarie II e I grado, ecologo, farmacista, fisico, funzionario di amministrazione enti di ricerca (ex funzionario amministrativo), geologo, medico veterinario, programmatore di sistema, programmatore esperto, psicologo, redattore, vice conservatore archivio notarile, Vice ispettore di produzione tecnico artistica.

Per gli appartenenti alle FF.AA. e corpi assimilati: sottotenente.

### **ASSISTENTI E ASSIMILATI**

Addetto al traffico aereo, assistente amministrativo, bibliotecario, contabile, dell'ispettorato del lavoro, dei servizi all'estero, del servizio cifra ed intercettazioni, di elaborazione dati, economico finanziario, giudiziario, I.T.P., idrogeotopocartografico, linguistico, per le lavorazioni metalliche, poligrafico, restauratore, sanitario, sociale, socio-sanitario, statistico, tecnico, tecnico dei ba-

cini, di laboratorio analisi, per l'elettronica, per la lavorazione di materiali non metallici, agrario, agrotecnico, della grafica e della pubblicità, delle industrie grafiche, di ricerca e di controllo sanitario, edile, elettromeccanico, fototelecinematografico, motorista, ottico, per l'area elettrica, per l'elettronica industriale, per l'elettrotecnica, per l'energia nucleare, per l'industria mineraria, per la chimica industriale, per la chimica nucleare, per la lavorazione delle materie plastiche, per la termotecnica, per le lavorazioni farmaceutiche, per le tecnologie alimentari, per le telecomunicazioni, proto, subacqueo, tributario, U.N.E.P., ai servizi informativi dell'impiego nel settore privato, capo cuoco, macellaio, ostetrica, sala, unità operativa, collaboratore socio-assistenziale, di amministrazione (ex assistente amministrativo, consollista), tecnico enti di ricerca V e VI livello (ex specialista tecnico enti di ricerca, ex specialista tecnico statistico, ex collaboratore tecnico enti di ricerca, ex collaboratore tecnico statistico, ex capo tecnico, ex assistente agrario, ex assistente agritecnico, ex assistente tecnico agrario, ex assistente tecnico di laboratorio di analisi, ex assistente tecnico elettrico), comandante, consollista, delegato di spiaggia, dietista, direttore di macchina, docente scuole materne ed elementari, educatore, asilo nido, handicappati, logopedista, maestra scuola materna, odontotecnico capo, ostetrica, padrone marittimo per il traffico di seconda classe, perito di ematologia e immunoematologia, podologo, procedurista di organizzazione, programmatore, di gestione operativa, ragioniere, segretario tecnico di sanità, tecnico capo di radiologia e/o radioterapia, di centro trasfusionale, tecnico capo di anestesia, di rianimazione, di circolazione extracorporea e dialisi, ufficiale di coperta, di macchina, ecologico, vigilatrice penitenziaria sovrintendente.

Per gli appartenenti alle FF.AA. e corpi assimilati: sottufficiali.

#### OPERATORI E ASSIMILATI

Addetto ai terminali evoluti, ausiliario dei servizi all'estero, aggiustatore meccanico specializzato, apparecchiatore elettronico specializzato, armaiolo specializzato sperimentatore collaudatore al tiro, artificiere esplosivista specializzato, assistente ecologico, autista meccanico specializzato, cabinista, fototelecinematografico, cameriere direttore di sala e di bar, capo addetto ai servizi di vigilanza e custodia, capo operaio, collaudatore elettrico, elettromeccanico, meccanico, ottico, collaudatore per la lavorazione di materiali non metallici, comandante, computista, conduttore specializzato di motori navali, coordinatore di rimessa, cordaio specializzato, cuoco, direttore di macchina, disegnatore specializzato, elettricista specializzato, elettromeccanico specializzato, falegname specializzato, farista capo, fonico fototelecinematografico, fotocompositore specializzato, goniometrista specializzato, guardia di sanità, parco, idraulico specializzato, infermiere professionale, litografo specializzato, marinaio autorizzato al traffico, massochinesifisioterapista, meccanico specializzato grandi motori, missaggista montatore, motorista meccanico specializzato, muratore specializzato, odontotecnico, operatore amministrativo, amministrativo contabile, dell'area pedagogica, di sala macchine, fototelecinematografico, magazzinoiere, socio-sanitario, specializzato di macchine per le lavorazioni metalliche e plastiche, specializzato per l'alimentazione, specializzato per bacino, specializzato per la lavorazione dei profilati e laminati metallici, statistico, subacqueo specializzato, tecnico enti di ricerca (ex operatore specializzato, ex tecnico agrario, ex agente ausiliario di laboratorio tecnico, ex tecnico specializzato di laboratorio, ex addetto ai terminali evoluti, ex tecnico agrario specializzato), tecnico specializzato di laboratorio, tributario, U.N.E.P., specializzato per la lavorazione del vetro d'ottica, pittore specializzato, preparatore farmaceutico specializzato, registratore di dati, saldatore specializzato, sorvegliante di allevamento, stenodattilografo, tecnico agrario specializzato, di anestesia, rianimazione, circolazione extracorporea e dialisi, di centro trasfusionale, di radiologia medica, di radioterapia, telescrivente centralinista specializzato dei servizi della difesa all'estero, centralinista operatore radio specializzato, tipografo compositore specializzato, impressore specializzato, ufficiale di coperta, di macchina, idraulico, vigilatrice penitenziaria vicesovrintendente, vigile urbano, ittico, venatorio, ecc..

Per gli appartenenti alle FF.AA. e corpi assimilati: graduati.

## COADIUTORI E ASSIMILATI

Addetto alle macchine ausiliarie, alle unità di acquisizione dati, agente ausiliario balneo-termale, ausiliario di laboratorio tecnico, socio-sanitario, aggiustatore meccanico, ottico, autocabini-sta fototelecinematografico, apparecchiatore elettronico, applicato, archivist, armaiolo sperimentatore collaudatore al tiro, artificiere esplosivista, attrezzista dell'area chimicomineraria, autista meccanico, buttero, cameriere, capobarca per il traffico nello Stato, ciniere, coadiutore, conducente di automezzi speciali, conduttore di motori navali, cordaio, dattilografo, dragatore, elettricista, elettromeccanico, falegname, farista, fotocompositore, fotografo editoriale, goniometrista, idraulico, infermiere generico, legatore, litografo, macellaio, marinaio conduttore, massaggiatore, messo notificatore, muratore, nostromo, operatore di amministrazione, (ex archivist, ex addetto macchine ausiliarie), di macchine per le lavorazioni metalliche e plastiche, di magazzino, per l'alimentazione, per la lavorazione dei profilati e laminati metallici, per le lavorazioni motoristiche e meccaniche, pittore, prelevatore di analisi, puericultrice, saldatore, sorvegliante idraulico, tecnico agrario, telefonista, telescrivente, operatore radio, tipografo compositore, impressore, vigilatrice penitenziaria.

## ADDETTI AI SERVIZI AUSILIARI E ASSIMILATI

Addetto alla ristorazione, alle attrezzature e pulizie, alle lavorazioni, (operaio), alle lavorazioni agrarie, alle pulizie, ai servizi ausiliari e di anticamera (commesso, usciere), ai servizi di portierato e custodia, ai servizi, di vigilanza, aggiustatore, ausiliario socio-sanitario, bidello, conducente di mezzi, disinfettore, marinaio, necroforo, sguattero.

**C - TABELLE DI RAGGUAGLIO TRA LE CLASSIFICAZIONI DELLE ATTIVITÀ  
ECONOMICHE ADOTTATE PER I CENSIMENTI DEL 1991, 1981 E 1971**

**C1 – Tabella di ragguglio tra la classificazione delle attività economiche 1991 e 1981 per gruppo di attività (applicata alla Tav. 1.5).**

1991	1981	1991	1981	1991	1981	1991	1981	1991	1981
010	0132	155	4212	177	4363	251	482	294	3221
010	0416	156	0415	181	4531	252	483	295	323
010	0417	156	0433	182	4422	261	247	295	324
010	0439	156	0434	182	4532	262	2481	295	3251
010	044	156	416	182	4533	262	2482	295	3252
010	045	156	418	182	4534	262	2484	295	327
020	0201	157	0436	182	4535	263	2483	296	3167
020	0202	157	422	182	4536	264	241	296	3288
020	0203	158	0429	182	4537	265	2421	297	3164
050	0311	158	417	182	4538	265	2422	297	346
050	0312	158	419	182	4539	265	2423	300	3301
050	0321	158	420	182	454	266	243	311	342
050	0322	158	4211	183	456	267	245	312	-
101	111	158	4231	191	441	268	244	313	341
102	-	158	4232	192	4421	268	246	314	3433
103	-	158	4233	193	451	271	221	315	347
111	131	158	4234	193	452	272	222	316	3431
111	132	158	4235	201	461	273	223	316	3432
111	133	158	0418	202	462	273	2242	316	3434
112	134	159	0418	203	4631	274	2241	316	3481
120	150	159	0427	203	4632	275	311	316	3482
131	211	159	0428	204	464	281	3141	321	3454
132	212	159	0432	205	465	281	3142	322	3442
141	2311	159	424	205	4661	282	315	322	3483
141	2313	159	425	205	4662	283	-	323	3451
141	2315	159	427	211	471	284	312	331	3443
142	2314	159	428	212	472	284	3133	331	372
143	232	160	0438	221	474	285	3135	332	3441
144	233	160	429	222	473	285	3136	332	371
145	2312	171	4312	223	3452	286	3161	333	3453
145	239	171	4313	223	4931	286	3162	334	373
151	0423	171	4321	231	120	286	3222	335	374
151	0431	171	4331	232	140	287	3131	341	351
151	0437	171	4341	233	-	287	3132	342	352
151	412	171	4342	241	251	287	3132	342	352
151	4311	171	4351	241	2561	287	3134	343	353
152	0435	172	4314	242	2568	287	3163	351	361
152	415	172	4315	243	255	287	3166	351	4633
152	4236	172	4322	244	257	287	3168	352	362
153	0414	172	4323	245	258	287	3191	353	364
153	0426	172	4332	245	2592	291	326	354	363
153	414	172	4332	246	2562	291	3281	355	365
154	0411	172	4343	246	2563	291	3282	361	3165
154	0421	172	4344	246	2564	291	3283	361	467
154	0422	172	4352	246	2565	291	3286	362	4911
154	411	172	4353	246	2566	292	3253	362	4912
155	0412	173	437	246	2567	292	3284	363	492
155	0413	174	455	246	2591	292	3285	364	4943
155	0424	175	48	246	2593	292	3287	365	4941
155	0425	175	439	247	260	292	3289	365	4942
155	413	176	4362	251	4811	293	3192	366	4663
155	413	177	4361	251	4812	293	321	366	495

**C1 segue – Tabella di ragguglio tra la classificazione delle attività economiche 1991 e 1981 per gruppo di attività (applicata alla Tav. 1.5).**

1991	1981	1991	1981	1991	1981	1991	1981	1991	1981
371	-	514	619	524	6484	652	8133	801	9324
372	-	515	6113	524	6485	652	8134	801	934
401	161	515	6116	524	6486	660	821	802	9322
402	162	515	612	524	6487	660	822	802	9323
403	163	515	613	524	649	660	823	802	9325
410	170	515	6152	524	6514	671	831	802	9326
451	5012	515	6157	524	6531	672	832	802	933
452	5011	515	621	524	6532	701	833	803	931
452	502	515	622	524	6533	702	834	804	935
453	503	515	6141	524	6534	703	-	804	936
454	504	516	6142	524	6535	711	844	851	951
455	-	516	6143	524	654	712	845	851	9521
501	6147	516	6144	525	655	713	841	851	9523
501	6511	516	6145	526	-	713	842	851	9524
502	6711	516	6146	527	672	713	843	851	9525
502	6712	516	6179	527	673	713	847	851	9527
503	6513	517	6182	527	674	714	846	851	9528
504	6512	517	6424	527	675	721	8393	851	9529
504	6713	521	6561	551	665	722	-	851	953
505	652	521	6562	552	666	723	-	851	954
511	631	521	6411	552	667	724	-	851	955
511	632	522	6412	553	661	725	3302	852	956
511	633	522	6413	554	662	726	-	853	961
511	634	522	6414	555	664	731	9401	853	962
511	635	522	6415	601	710	732	9402	900	921
511	636	522	6416	602	721	741	8135	900	922
511	637	522	6417	602	722	741	835	911	963
511	638	522	6418	602	723	741	836	911	964
511	639	522	6419	602	725	741	8391	912	965
512	6111	522	6421	603	724	741	8392	913	966
512	6112	522	6422	611	741	742	8371	913	967
512	6114	522	6423	611	742	742	9832	913	968
512	6115	522	643	612	730	743	8372	921	4932
512	6117	523	6441	621	750	744	838	921	972
512	6118	523	6442	622	-	745	-	921	973
512	6119	523	6443	623	-	746	8399	922	974
513	6171	524	6444	631	7721	747	923	923	975
513	6172	524	6451	631	773	748	4933	923	976
513	6173	524	6452	632	761	748	496	923	9792
513	6174	524	6453	632	762	748	8394	923	9794
513	6175	524	6454	632	763	748	8395	924	-
513	6176	524	6455	632	764	748	8396	925	977
513	6177	524	6456	633	771	748	8397	926	978
513	6178	524	6457	634	7722	748	8398	927	9791
514	6151	524	6461	641	7901	748	9831	927	9793
514	6153	524	6462	641	7902	750	912	930	9522
514	6154	524	6466	642	7903	750	911	930	9526
514	6155	524	6471	642	7903	750	913	930	981
514	6156	524	6472	651	811	750	914	930	982
514	6158	524	6481	651	812	750	915	930	984
514	6159	524	6482	652	8131	750	919	930	984
514	616	524	6483	652	8132	801	9321	930	984
514	6181	524	6483	652	8132	801	9321	930	984
514	6183	524	6483	652	8132	801	9321	930	984
514	6184	524	6483	652	8132	801	9321	930	984

**C2 - Tabella di composizione dei macro-settori economici secondo i codici di attività economica 1971, 1981 e 1991 (applicata alle Tavole 1.1, 1.3, 1.4, 1.6, 1.8 e 1.9).**

ATTIVITÀ	1971	1981	1991
<b>AGRICOLTURA</b>	103, 105, 10604/11/12/13/14, 30306	02, 03, 0132, 0416, 0417, 0439, 044, 045	01, 02, 05
<b>ESTRATTIVE</b>	2	11, 13, 15, 21, 23	10, 11, 12, 13, 14
<b>MANIFATTURIERA</b>	3 (escluso 30306, 30503, 31050/1/2/ 4/5, 31059/31060, 31801/2/3) 106 (escluso 10604, 10611/12/13/14) 40202, 50202	12, 14 22, 24, 25, 26 da 31 a 37 (escluso 3302) da 41 a 49 (escluso 4932, 4933, 496) 041 (escluso 0416, 0417) 042, 043 (escluso 0439)	da 15 a 37
<b>ENERGIA</b>	5 (escluso 50202)	16, 17	40, 41
<b>COSTRUZIONI</b>	4 (escluso 40202)	50	45
<b>COMMERCIO</b>	601, 602, 603, 60401, 31050/1/2/5/9, 31060, 30503	61, 62, 63, 64, 65, 67	50, 51, 52
<b>ALBERGHI E PUBBLICI ESERCIZI</b>	606, 70103	66	55
<b>TRASPORTI E TELECOMUNICAZIONI</b>	7 (escluso 70103, 70304, 60404, 60405)	71, 72, 73, 74, 75, 76, 77, 79	60, 61, 62, 63, 64
<b>CREDITO E ASSICURAZIONI</b>	801, 802, 803 (escluso 80301)	81 (escluso 8135), 82, 831, 832	65, 66, 67
<b>SERVIZI E PUBBLICA AMMINISTRAZIONE</b>	ATTIVITÀ RESIDUE	ATTIVITÀ RESIDUE	ATTIVITÀ RESIDUE



### C3 – Ampliamento del campo di osservazione del Censimento 1991 rispetto ai precedenti Censimenti

DESCRIZIONE DELLE ATTIVITÀ	CENSIMENTO 1981	CENSIMENTO 1991
	Codici delle attività non censite nel 1971 (1)	Codici delle attività non censite nel 1981 (2)
<b>SERVIZI ALLE IMPRESE</b>		
Studi tecnici e affini	837.1	
Servizi di vigilanza e investigazione	839.9	
Consulenze legali	835.0	
Contabilità, consulenza fiscale, revisione cont.	836.0	
<b>PUBBLICA AMMINISTRAZIONE E DIFESA-SERVIZI PUBBLICI E PRIVATI</b>		
Organi costituzionali-amministrazione pubblica e locale	911.0	
Amministrazione della giustizia	(3) 912.1	
Sicurezza sociale obbligatoria	919.0	
Istruzione universitaria	931.0	
Istruzione primaria e secondaria	932.0	
Scuole di formazione e perfezionamento professionale	933.0	
Istruzione di grado preparatorio	934.0	
Ricerca e sviluppo	940.0	
Servizi sanitari (con ricovero)	951.0	
Ambulatori e poliambulatori pubblici	952.1	
Stabilimenti idropinici ed idrotermali pubblici	952.2	
Centri di igiene mentale pubblici	952.3	
Laboratori di igiene e profilassi pubblici	952.4	
Altre istituzioni sanitarie pubbliche	952.5	
Laboratori di analisi cliniche, privati	952.7	
Studi di radiologia e radioterapia privati	952.8	
Altre istituzioni sanitarie, private	952.9	
Studi di medici privati	953.0	
Studi dentistici	954.0	
Servizi veterinari	956.0	
Assistenza sociale (senza ricovero)	961.0	
Assistenza sociale (con ricovero)	962.0	
Organizzazioni economiche ed associazione professionali	963.0	
Organizzazioni sindacali dei datori di lavoro	964.0	
Organizzazioni sindacali dei lavoratori ed altre organizzazioni sindacali	965.0	
Enti ed associazioni turistiche (escluse le agenzie di viaggio)	967.0	
Servizi sociali non altrove classificati	968.0	
Biblioteche, musei, giardini botanici e zoologici	977.0	
Enti ed organizzazioni sportive	978.1	
Installazioni sportive delle amministrazioni pubbliche	978.2	
Installazioni sportive di istituzioni private	978.3	
Altri servizi personali non altrove classificati	984.2	
Difesa nazionale		(4) 75.22.0
Amministrazione della giustizia		(5) 75.23.0
Attività dei vigili del fuoco		75.25.0
Ospedali psichiatrici giudiziari		85.11.3
Attività professionali paramediche indipendenti		85.14.3

(1) Istat - «Classificazione delle attività economiche» - Metodi e norme n. 8, ed. 1981

(2) Istat - «Classificazione delle attività economiche» - Metodi e norme n. 11, ed. 1991

(3) Con esclusione di tutti i settori di competenza della Direzione Generale degli istituti di prevenzione e di pena

(4) Limitatamente alle sole strutture tecnico-amministrative

(5) Limitatamente a tutti i settori di competenza della Direzione Generale degli istituti di prevenzione e di pena



**istat**  
istituto nazionale di statistica

ISTAT CIS.1

# 7° CENSIMENTO GENERALE DELL'INDUSTRIA E DEI SERVIZI

21 ottobre 1991  
(Legge 9 gennaio 1991, n. 11)

## QUESTIONARIO GENERALE

<b>A</b> NUMERO DI CODICE		<b>B</b> SEZIONE DI CENSIMENTO	
Comune		N°	
Provincia		<b>C</b> NUMERO D'ORDINE DEL QUESTIONARIO	
		Provvisorio	
		Definitivo	

Riservato ISTAT	Sezioni compilate			
	I	II	III	IV

**CODICE FISCALE DELL'IMPRESA O ISTITUZIONE**

Società o istituzione												
Impresa individuale.												

### AVVERTENZE

Sono soggette al censimento - e quindi tenute alla compilazione del presente questionario - le imprese, le istituzioni e le unità locali (per le definizioni si rinvia alla «Guida» inserita nel questionario), che esercitano la propria attività, anche se in forma artigianale, nei settori dell'industria, del commercio, dei trasporti e comunicazioni, del credito e assicurazioni e servizi vari sia pubblici che privati, nonché quelle che esplicano la silvicoltura, la pesca e le attività di trasformazione annesse ad aziende agricole.

Per una corretta compilazione del questionario, è necessario leggere attentamente la già citata «Guida»: particolare importanza rivestono il codice fiscale, da indicare in ogni caso (sia per le sedi di impresa o di istituzione che per le singole unità locali), e l'attività esercitata che deve essere precisata con ogni possibile dettaglio.

### NOTIZIE INDICATIVE DELL'IMPRESA O ISTITUZIONE

Questo quadro deve essere sempre compilato, da tutte le unità censite, con le notizie relative alla sede unica o centrale (e non all'eventuale sede legale o sociale, fisicamente a se stante, la quale non rientra tra le unità da censire)

**RAGIONE SOCIALE O DENOMINAZIONE**

1 Via  2 Piazza  3 Località  4 Altro (specificare)

							n. civico			cap		
comune										prov.		

**TELEFONO** prefisso numero **TELEFAX** prefisso numero **TELEX** numero

### ATTENZIONE

Per l'esatta individuazione delle Sezioni del questionario che devono essere compilate occorre stabilire se l'impresa o istituzione è **unilocalizzata** (svolge cioè la propria attività in un'unica Sede) o **plurilocalizzata** (gestisce più unità locali). In quest'ultimo caso si ha un'unità locale principale che si identifica come «Sede centrale» e una o più **unità locali** da essa dipendenti in corrispondenza di stabilimenti, negozi, depositi, filiali, sedi periferiche, ecc.. A seconda quindi del diverso tipo di unità censita, le Sezioni da compilare sono:

sede di impresa (unica o centrale) **SEZ. II + SEZ. III**      unità locale di impresa (distinta dalla sede centrale) **SEZ. I + SEZ. III**  
sede di istituzione (unica o centrale) **SEZ. II + SEZ. IV**      unità locale di istituzione (distinta dalla sede centrale) **SEZ. I + SEZ. IV**

### SEZIONE I - NOTIZIE INDICATIVE DELL'UNITÀ LOCALE (italicamente distinta dalla sede centrale)

**RAGIONE SOCIALE O DENOMINAZIONE**

1 Via  2 Piazza  3 Località  4 Altro (specificare)

							n. civico			cap		
comune										prov.		

**TELEFONO** prefisso numero **TELEFAX** prefisso numero **TELEX** numero

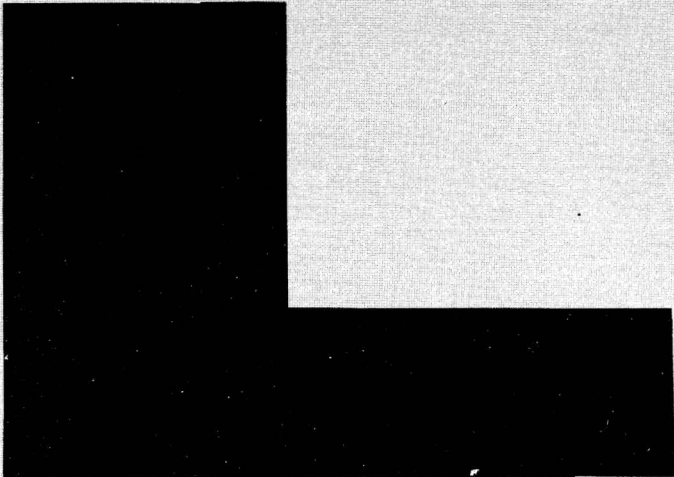

### SEGRETO STATISTICO E OBBLIGO DI RISPOSTA

Ai sensi dell'art. 9 della legge 9 gennaio 1991, n. 11, sulle notizie raccolte in occasione del censimento si applicano le disposizioni sul segreto di ufficio e sulla tutela del segreto statistico di cui agli artt. 8 e 9 del Decreto Legislativo 6 settembre 1989, n. 322.

I dati raccolti con il presente questionario non potranno essere diffusi se non in forma aggregata, in modo che non se ne possa trarre alcun riferimento individuale.

Ai sensi dell'art. 10 della legge sopra citata, è fatto obbligo alle persone fisiche ed ai legali rappresentanti delle persone giuridiche, delle amministrazioni, enti ed organismi oggetto del censimento di rispondere con precisione ed esattezza alle domande contenute nel questionario.

Coloro che non forniscano le notizie richieste, ovvero le forniscano scientemente errate o incomplete, sono soggetti alle sanzioni amministrative pecuniarie previste dall'art. 11 del Decreto Legislativo 6 settembre 1989, n. 322 (da lire quattrocentomila a lire quattro milioni, per violazioni da parte di persone fisiche, da lire un milione a lire dieci milioni, per violazioni da parte di enti e società) che verranno applicate con il procedimento ivi previsto.

Il Rilevatore

Data \_\_\_\_\_ 1991



**istat**  
istituto nazionale di statistica

ISTAT CIS.1

**7° CENSIMENTO GENERALE  
DELL'INDUSTRIA E DEI SERVIZI**

21 ottobre 1991  
(Legge 9 gennaio 1991, n. 11)

**QUESTIONARIO GENERALE**

A		NUMERO DI CODICE
Comune		
Provincia		

B		SEZIONE DI CENSIMENTO
N°		
C		NUMERO D'ORDINE DEL QUESTIONARIO
		Provvisorio
		Definitivo

CODICE FISCALE DELL'IMPRESA O ISTITUZIONE

Società o istituzione												
Impresa individuale.												

**SEZIONE II - IMPRESA O ISTITUZIONE** (non devono rispondere alle notizie riquadrate in rosso le istituzioni dell'Amministrazione Pubblica e le istituzioni sociali private)

**1 DIFFUSIONE TERRITORIALE DELL'IMPRESA O ISTITUZIONE**  
L'impresa o istituzione, oltre all'unità locale censita con il presente questionario, gestisce altre unità locali sul territorio nazionale?  
 SI 1  NO 2

**2 FORMA GIURIDICA O ISTITUZIONALE**

01 Impresa individuale  
 02 Società semplice o di fatto  
 03 Società in nome collettivo  
 04 Società per azioni  
 05 Società in accomandita  
 06 Società a responsabilità limitata  
 07 Società cooperativa  
 08 Azienda municipalizzata, provincializzata, regionalizzata  
 09 Ministero o organo costituzionale  
 10 Regione  
 11 Provincia  
 12 Comune  
 13 Comunità montana  
 14 Ente sanitario pubblico  
 15 Ente di previdenza  
 16 Ente economico o ente di ricerca  
 17 Ente di assistenza, culturale, sportivo  
 18 Associazione riconosciuta o fondazione  
 19 Associazione non riconosciuta  
 20 Altra forma (specificare)

**3 CLASSIFICAZIONE DELL'IMPRESA O ISTITUZIONE**  
(consultare attentamente la «Guida»)

**3.1 Attività esclusiva o principale:**

	Riservato ISTAT

**3.2 Altre attività:**

	Riservato ISTAT

	Riservato ISTAT

	Riservato ISTAT

**4 ALTRE NOTIZIE**

**4.1 L'impresa ha uffici, stabilimenti o depositi all'estero?**  
 SI 1  NO 2

In caso affermativo specificare:

3 In Paesi CEE e altri  
 4 Solo in Paesi CEE  
 5 Solo in altri Paesi

**4.2 L'impresa, nell'ambito delle proprie attività, effettua direttamente e abitualmente operazioni di importazione e/o esportazione?**  
 SI 1  NO 2

In caso affermativo specificare:

	Import.	Esport.
<input type="checkbox"/> 3 Paesi CEE e altri	<input type="checkbox"/> 4	<input type="checkbox"/> 6
<input type="checkbox"/> 4 Solo Paesi CEE	<input type="checkbox"/> 5	<input type="checkbox"/> 7
<input type="checkbox"/> 5 Solo altri Paesi	<input type="checkbox"/> 6	<input type="checkbox"/> 8

**4.3 L'impresa è iscritta all'albo delle imprese artigiane?**  
 SI 1  NO 2

**4.4 Tipo di produzione (solo per l'industria)**

3 in serie con lavorazione completamente automatizzata  
 4 in serie con lavorazione non completamente automatizzata  
 5 non in serie

**4.5 L'impresa o istituzione è consorzata o associata temporaneamente con altre strutture (imprese o istituzioni) per lo svolgimento delle proprie attività?**  
 SI 1  NO 2

**4.6 L'impresa o istituzione si avvale di attrezzature informatiche per lo svolgimento delle proprie attività?**  
 SI 3  NO 4

**4.7 L'impresa o istituzione utilizza beni capitali in leasing?**  
 SI 5  NO 6

**5** ELENCO DELLE UNITÀ LOCALI GESTITE DALL'IMPRESA O ISTITUZIONE SUL TERRITORIO NAZIONALE

Per le imprese o istituzioni «unilocalizzate» deve essere indicata al primo rigo (sede centrale) l'unica unità locale gestita. Per le imprese o istituzioni «plurilocalizzate» devono essere elencate tutte le unità locali operative e amministrativo/gestionali dipendenti, compresa quella del presente questionario, ubicate sul territorio nazionale, con i relativi addetti (colonna 7) alla data del censimento avendo cura di elencare innanzitutto la sede centrale di impresa, successivamente tutte le unità locali operative ed infine quelle amministrativo/gestionali.  
 Si precisa, inoltre, che occorre indicare dettagliatamente per ciascuna unità locale operativa l'attività esclusiva o principale esercitata, usando i termini tecnici ritenuti più appropriati in modo cioè che si possa individuare la specifica attività svolta. Per le unità locali amministrativo/gestionali deve essere indicata l'attività esclusiva o principale dell'impresa o istituzione riportata al punto 3.1.

N. d'ordine unità locale	Tipo unità locale (a)	Indirizzo dell'unità locale			Via, piazza, N.° (o località) (scrivere stampatello)	Attività esclusiva o principale esercitata nell'unità locale	Addetti alla data del censimento (b)
		Comune	Provincia (sigla)	5			
1	2	3	4	5	6	7	
1	SEDE CENTRALE						
2							
3							
4							
5							
6							
7							
8							
9							
10							
11							
12							
13							
← TOTALE UNITÀ LOCALI      Qualora lo spazio non sia sufficiente, compilare e allegare un prospetto analogo avendo cura di riportare il totale delle unità locali e il totale degli addetti sempre nel presente prospetto nelle rispettive caselle indicate dalle frecce.						TOTALE ADDETTI →	

(a) Per indicare il tipo di unità locale usare la seguente simbologia: **O** = operative; **A** = amministrativo/gestionale.  
 (b) Nell'indicare il numero degli addetti, tenere presente le istruzioni riportate nel successivo quesito 3 SEZIONE III - UNITÀ LOCALE DELL'IMPRESA o quesito 3 SEZIONE IV - UNITÀ LOCALE DELL'ISTITUZIONE.

Riservato ISTAT	<b>NOTIZIE DELL'IMPRESA</b>		<b>NOTIZIE DELL'UNITÀ LOCALE A CARATTERE COMUNALE (SEZ. I)</b>
	Provincia _____	_ _	Provincia _____
	Comune _____	_ _	Comune _____

**SEZIONE III - UNITÀ LOCALE DELL'IMPRESA.** Questa sezione deve essere compilata da ogni unità locale dell'impresa sia operativa che amministrativa/gestionale. Se l'unità locale coincide con la sede d'impresa si deve compilare anche la Sezione II (Impresa e Istituzione) del presente questionario. 3

**1 TIPO DI UNITÀ LOCALE**

**1.1. Unità locale operativa**  1  
 si intende quella unità dove si attua la produzione di beni o la prestazione di servizi, destinabili o non destinabili alla vendita, variamente denominata secondo le consuetudini ed il tipo di attività economica (stabilimento, laboratorio, negozio, officina, ristorante, albergo, bar, ufficio, agenzia, magazzino, studio professionale, abitazione, scuola, ecc.)

**1.2. Unità locale amministrativo/gestionale**  2  
 si intende quella unità, purchè fisicamente e funzionalmente distinta da altra unità locale operativa, costituita dalla sede d'impresa o dagli uffici direttivi, amministrativi e tecnici ove si attuano attività inerenti all'organizzazione, alla gestione finanziaria, alla formazione del personale, alla contabilità, all'elaborazione dati, ecc.

**2 CLASSIFICAZIONE DELL'UNITÀ LOCALE**  
 (leggere attentamente la «Guida»)

**2.1 In quale dei seguenti settori l'unità locale svolge la sua attività esclusiva o principale?**

Industria  3  
 (comprese: la distribuzione di elettricità, gas, acqua, costruzioni, installazione di impianti ed escluse le riparazioni di auto, di motoveicoli, di elettrodomestici e di calzature)

Commercio e pubblici esercizi  4  
 (comprese: le riparazioni di auto, di motoveicoli, di elettrodomestici e di calzature)

Altre attività  5  
 (trasporti, credito e assicurazioni, altri servizi)

**2.2 Attività esclusiva o principale:**

\_\_\_\_\_

Riservato ISTAT

|\_|\_|\_|

**3 ADDETTI ALLA DATA DEL CENSIMENTO**  
 (Indicare tutto il personale occupato al 21 ottobre 1991 nell'unità locale anche se a tale data risulta assente per servizio, ferie, malattia o sospensione dal lavoro, cassa integrazione, ecc. Le qualifiche previste dai contratti di lavoro, nei diversi settori di attività economica, vanno assimilate alle denominazioni usate nel presente prospetto, secondo le specifiche istruzioni della «Guida». Una stessa persona non può essere indicata in più categorie o in più unità locali).

	Maschi		Totale	di cui a part-time
	1	2		
<b>INDIPENDENTI</b>				
3.1 Imprenditori, titolari, genitori, liberi professionisti, ecc. .... 01				XXX
3.2 Soci di cooperativa (esclusi i soci semplicemente iscritti o conferenti)..... 02				XXX
3.3 Familiari coadiuvanti .... 03				XXX
<b>DIPENDENTI</b>				
3.4 Dirigenti ..... 04				
3.5 Direttivi, quadri ..... 05				
3.6 Impiegati ..... 06				
3.7 Categorie speciali (intermedi) ..... 07				
3.8 Capi operai ..... 08				
3.9 Operai specializzati, qualificati, comuni ..... 09				
3.10 Apprendisti ..... 10				
3.11 Altro personale ..... 11				
3.12 TOTALE ADDETTI ..... 12				
3.13 Di cui con «contratto formazione e lavoro» (Legge 863 del 19/12/84) ..... 13				
3.14 PERSONALE VOLONTARIO (Indicare il personale volontario che presta attività anche se a tempo parziale presso l'unità locale) ..... 14				XXX

**2.3 Altre attività:**

\_\_\_\_\_

Riservato ISTAT

|\_|\_|\_|

Prodotti fabbricati (principali) \_\_\_\_\_

Prodotti venduti (principali) \_\_\_\_\_

Servizi prestati \_\_\_\_\_

**4 MEZZI DI TRASPORTO SU STRADA IN DOTAZIONE ALL'UNITÀ LOCALE**  
 (Indicare i mezzi di trasporto sia in proprietà che in leasing; in tutti gli altri casi barrare trasversalmente il quadro)

	Numero
Motoveicoli (a) .....	1
Autovetture (b) a benzina .....	2
ad altro tipo di alimentazione .....	3
Autobus .....	4
Autocarri con portata utile fino a 1.900 kg. ....	5
Autocarri con portata utile oltre 1.900 kg .....	6
Motrici per semirimorchi (c) .....	7
Autoveicoli per uso speciale (d) .....	8
Rimorchi e semirimorchi (e) .....	9

(a) Compresi: motocicli, motocarozzelle, motoleggere, motoveicoli per uso speciale (escluse le biciclette a motore).  
 (b) Comprese: le autovetture per il trasporto promiscuo.  
 (c) Veicoli destinati al traino e non atti a portare carico utile proprio.  
 (d) Autoambulanze, autocisternati, autocarri per carni macellate, per immondizie, autospartineve, autopompe, autoscale, automezzi Radio TV, autobetoniere, ecc.  
 (e) Tutti i tipi di rimorchi compresi quelli per uso speciale.

**5 AMBIENTE** (ai punti 5.2 e 5.4 possono essere fornite più risposte)

**5.1 Esistono impianti di abbattimento delle emissioni atmosferiche?**

SI 1  NO 2

**5.2 In caso affermativo per quale inquinante:**

ossidi di zolfo .....  3  
 ossidi di azoto .....  4  
 polveri .....  5  
 altri .....  6  
(specificare)

**5.3 Sono utilizzati impianti di depurazione delle acque di scarico?**

SI 1  NO 2

**5.4 In caso affermativo indicare**

*Impianto proprio:*

biologico .....  3  
 chimico/fisico .....  4  
 altro tipo .....  5  
(specificare)

*Impianto consortile:*

con pretrattamento .....  6  
 senza pretrattamento .....  7

**5.1** Per impianto di abbattimento delle emissioni atmosferiche si intende qualsiasi apparecchiatura installazione o dispositivo atto alla riduzione delle emissioni all'esterno in atmosfera di sostanze inquinanti, prodotte dagli impianti di combustione, nei processi industriali ecc. I camini non sono considerati impianti di abbattimento.

**5.3** Per impianto di depurazione delle acque di scarico si intende una installazione adibita a trattamenti che permettano di eliminare totalmente o parzialmente dalle acque di scarico le sostanze inquinanti.

**5.4 Impianto di tipo biologico:** la depurazione è effettuata attraverso processo a tanghi attivati e/o filtri percolatori, biodischi, processo anaerobico.

**Impianto di tipo chimico-fisico:** la depurazione è effettuata attraverso processi di chiariflocculazione e/o assorbimento su carboni attivi, precipitazione di composti inquinanti (metalli pesanti o altri), processi termici (distillazione, incenerimento), sedimentazione.

**Impianto di altro tipo:** la depurazione è effettuata attraverso trattamenti non tradizionali (ultrafiltrazione, osmosi inversa, distillazione, ossidazione ad umido).

Il pretrattamento si ha quando le acque di scarico vengono inviate all'impianto consortile dopo il trattamento previsto dalla tabella C della legge 319 del 1976.

**6 SUPERFICI E LOCALI UTILIZZATI** (la superficie deve essere arrotondata all'unità)

**6.1 Superficie coperta mq** \_\_\_\_\_

(Indicare la superficie complessiva coperta dell'unità locale espressa in metri quadrati. Per superficie complessiva coperta si intende la superficie dell'unità locale delimitata orizzontalmente e verticalmente in modo permanente. Nel caso in cui la superficie coperta dell'unità locale si sviluppi su piani diversi, occorre considerare la somma delle superfici coperte di ciascun piano).

**6.2 Superficie non coperta mq** \_\_\_\_\_

(Indicare tutte le superfici non coperte utilizzate dall'unità locale per l'esercizio delle sue attività comprese le superfici pubbliche, purché autorizzate).

**6.3 Superficie di vendita** (esclusivamente per il commercio al minuto secondo la definizione riportata nella «Guida»).

mq \_\_\_\_\_

**6.4 I locali utilizzati sono in proprietà?** .....  SI 1  NO 2

**7 ADDETTI E ORE DI LAVORO - ANNO 1990 (\*)**

**7.1 Indicare gli addetti che erano in forza presso l'unità locale alle date sotto indicate.**

Date	Numero addetti		Totale
	Indipendenti	Dipendenti	
31-03-90			
30-06-90			
30-09-90			
31-12-90			

**7.2 Indicare il numero delle ore di lavoro effettivamente prestate nel 1990** (il numero delle ore deve essere indicato in migliaia senza decimali).

Addetti	Numero ore di lavoro
Indipendenti	migliaia _____
Dipendenti	migliaia _____
<b>TOTALE</b>	migliaia _____

Al punto 7.1 indicare gli addetti in forza nell'unità locale alle date indicate, cioè alla fine dei trimestri dell'anno 1990, anche se alle relative date risultavano assenti per servizio, ferie, malattia, sospensione dal lavoro, cassa integrazione ecc.

Al punto 7.2 indicare il numero delle ore di lavoro, effettivamente prestate nel 1990, sia per gli indipendenti che per i dipendenti, quale somma delle ore ordinarie e di quelle straordinarie: non vanno comprese quelle relative a scioperi, aspettativa, cassa integrazione. Per i dipendenti i dati devono essere desunti dalle fonti disponibili (per es. dichiarazione delle retribuzioni corrisposte ai dipendenti Mod. 10 SM INAIL ecc.).

Per gli indipendenti è necessario quantificare le ore di lavoro che ciascun «indipendente» dedica giornalmente alla propria attività e moltiplicare detto valore per il numero delle giornate lavorate nel corso dell'anno.

(\*) Per le unità locali non esistenti al 1° gennaio 1990 o non aventi addetti in forza in ciascun mese dell'anno, barrare trasversalmente i quadri 7.1 e 7.2. Per quelle che, pur essendo state totalmente inattive per l'intero anno, hanno avuto addetti in forza (sia pure limitatamente a qualche mese), si devono indicare gli addetti al punto 7.1 e barrare trasversalmente il quadro 7.2. Per tutti gli altri casi compilare entrambi i quadri.

Riservato ISTAT	NOTIZIE DELL'ISTITUZIONE	_ _	NOTIZIE DELL'UNITÀ LOCALE A CARATTERE COMUNALE (Sez. I)	_ _
	Provincia _____	_ _	Provincia _____	_ _
	Comune _____	_ _	Comune _____	_ _

**SEZIONE IV - UNITÀ LOCALE DELL'ISTITUZIONE.** Questa sezione deve essere compilata da ogni unità locale dell'istituzione sia operativa che amministrativo/gestionale. Se l'unità locale coincide con la sede dell'istituzione si deve compilare anche la Sezione II (impresa o istituzione) del presente questionario. 4

**1 TIPO DI UNITÀ LOCALE**

1.1. Unità locale operativa \_\_\_\_\_  1

si intende quella unità dove si attua la produzione di beni, o la prestazione di servizi, destinabili o non destinabili alla vendita, variamente denominata secondo le consuetudini ed il tipo di attività economica (stabilimento, negozio, ufficio, magazzino, scuola, ospedale, dogana, intendenza, ecc.)

1.2. Unità locale amministrativo/gestionale \_\_\_\_\_  2

si intende quella unità, purchè fisicamente e funzionalmente distinta da altra unità locale operativa, costituita dalla sede dell'istituzione o dagli uffici direttivi, amministrativi e tecnici ove si attuano attività inerenti all'organizzazione, alla gestione finanziaria, alla consulenza legale e commerciale, alla formazione del personale, alla contabilità, all'elaborazione dati, ecc.

**3 DIPENDENTI ALLA DATA DEL CENSIMENTO**

(Indicare tutto il personale occupato al 21 ottobre 1991 nell'unità locale anche se a tale data risulta assente per servizio, ferie, malattia, sospensione dal lavoro, ecc. Le qualifiche previste dai diversi contratti di lavoro, riguardanti i dipendenti delle istituzioni, vanno assimilate alle denominazioni usate nel presente prospetto, secondo l'apposita tabella della «Guida». Una stessa persona non può essere indicata in più categorie o in più unità locali).

	Maschi		Femmine		Totale	di cui a part-time	
	1	2	3	4		3	4
<b>DIPENDENTI</b>							
3.1 Dirigenti e assimilati ..... 04							
3.2 Direttivi e assimilati ..... 05							
3.3 Funzionari e assimilati .. 06							
3.4 Collaboratori e assimilati 07							
3.5 Assistenti e assimilati .... 08							
3.6 Operatori e assimilati .... 09							
3.7 Coadiutori e assimilati ... 10							
3.8 Addetti ai servizi ausiliari e assimilati ..... 11							
3.9 TOTALE DIPENDENTI ..... 12							
3.10 Di cui con «contratto formazione e lavoro» (Legge 863 del 19/12/84) ..... 13							
3.11 PERSONALE VOLONTARIO (indicare il personale volontario che presta attività anche se a tempo parziale presso l'unità locale) ..... 14							XXX

**2 CLASSIFICAZIONE DELL'UNITÀ LOCALE**  
(leggere attentamente la «Guida»)

2.1 Attività esclusiva o principale:

	Riservato ISTAT
	_ _ _ _

2.2 Altra attività:

	Riservato ISTAT
	_ _ _ _

**4 MEZZI DI TRASPORTO SU STRADA IN DOTAZIONE ALL'UNITÀ LOCALE**

(Indicare i mezzi di trasporto sia in proprietà che in leasing; in tutti gli altri casi barrare trasversalmente il quadro)

	Numero
Motoveicoli (a) .....	1
Autovetture (b)	
a benzina .....	2
ad altro tipo di alimentazione .....	3
Autobus .....	4
Autocarri con portata utile fino a 1.900 kg. ....	5
Autocarri con portata utile oltre 1.900 kg. ....	6
Motrici per semirimorchi (c) .....	7
Autoveicoli per uso speciale (d) .....	8
Rimorchi e semirimorchi (e) .....	9

(a) Compresi: motocicli, motocarozzelle, motoleggere, motoveicoli per uso speciale (escluse le biciclette a motore).

(b) Comprese: le autovetture per il trasporto promiscuo.

(c) Veicoli destinati al traino e non atti a portare carico utile proprio.

(d) Autoambulanze, autocisternati, autocarri per carni macellate, per immondizie, autospartineve, autopompe, autoscale, automezzi Radio TV, autobetoniere, ecc.

(e) Tutti i tipi di rimorchi compresi quelli per uso speciale.



**5 AMBIENTE** (ai punti 5.2 e 5.4 possono essere fornite più risposte)

**5.1 Esistono impianti di abbattimento delle emissioni atmosferiche?**

SI 1  NO 2

**5.2 In caso affermativo per quale inquinante:**

ossidi di zolfo .....  3  
 ossidi di azoto .....  4  
 polveri .....  5  
 altri .....  6  
(specificare)

**5.3 Sono utilizzati impianti di depurazione delle acque di scarico?**

SI 1  NO 2

**5.4 In caso affermativo indicare:**

*Impianto proprio:*

biologico .....  3  
 chimico/fisico .....  4  
 altro tipo .....  5  
(specificare)

*Impianto consortile:*

con pretrattamento .....  6  
 senza pretrattamento .....  7

**5.1** Per impianto di abbattimento delle emissioni atmosferiche si intende qualsiasi apparecchiatura, installazione o dispositivo atto alla riduzione delle emissioni all'esterno in atmosfera di sostanze inquinanti, prodotte dagli impianti di combustione, nei processi industriali ecc. I camini non sono considerati impianti di abbattimento.

**5.3** Per impianto di depurazione delle acque di scarico si intende una installazione adibita a trattamenti che permettano di eliminare totalmente o parzialmente dalle acque di scarico le sostanze inquinanti.

**5.4 Impianto di tipo biologico:** la depurazione è effettuata attraverso processo a fanghi attivati e/o filtri percolatori, biodischi, processo anaerobico.

**Impianto di tipo chimico-fisico:** la depurazione è effettuata attraverso processi di chiariflocculazione e/o assorbimento su carboni attivi, precipitazione di composti inquinanti (metalli pesanti o altri), processi termici (distillazione, incenerimento), sedimentazione.

**Impianto di altro tipo:** la depurazione è effettuata attraverso trattamenti non tradizionali (ultrafiltrazione, osmosi inversa, distillazione, ossidazione ad umido).

Il pretrattamento si ha quando le acque di scarico vengono inviate all'impianto consortile dopo il trattamento previsto dalla tabella C della legge 319 del 1976.

**6 ALTRE NOTIZIE**

**6.1 Superficie coperta mq** \_\_\_\_\_

(Indicare la superficie complessiva coperta dell'unità locale espressa in metri quadrati arrotondati all'unità).

Per superficie complessiva coperta si intende la superficie dell'unità locale delimitata orizzontalmente e verticalmente in modo permanente. Nel caso in cui la superficie coperta dell'unità locale si sviluppi su piani diversi, occorre considerare la somma delle superfici coperte di ciascun piano.

**6.2 Superficie non coperta mq** \_\_\_\_\_

(Indicare tutte le superfici non coperte utilizzate dall'unità locale per l'esercizio delle sue attività comprese le superfici pubbliche, purché autorizzate).

**6.3 Il luogo dove opera l'unità locale è:** (barrare un solo codice)

in proprietà .....  1  
 in affitto da privati .....  2  
 in affitto da istituzioni .....  3  
 altro titolo .....  4

**6.4 Il luogo dove opera l'unità locale è:** (barrare un solo codice)

fabbricato del patrimonio archeologico monumentale (monumento, museo, teatro, chiesa, ecc.) .....  5  
 altro tipo di fabbricato o porzione di fabbricato .....  6  
 terreno attrezzato a sport, destinato a parco, giardino e altri usi .....  7

**6.5 L'unità locale si avvale di uno o più archivi di riferimento per la prestazione dei servizi?**  SI 1  NO 2

In caso affermativo specificare se trattati di archivi costituiti per:

informatizzati  Non informatizzati

obbligo di legge .....  3  5  
 operatività interna .....  4  6

**6.6 L'unità locale svolge la sua attività a diretto contatto con il pubblico?**  SI 1  NO 2

In caso affermativo specificare:  
 il numero di ore di apertura al pubblico per settimana:  
 in totale .....     
 nelle ore pomeridiane .....

il numero di eventuali appositi sportelli:  
 in totale .....     
 gestiti con l'ausilio di attrezzature informatiche .....

**6.7 Tra le seguenti tecnologie indicare quali vengono adottate o meno nell'unità locale** (barrare un solo quadratino per riga. In caso negativo barrare il quadratino «Non adottata»).

	Non Adottata	Adottata in via sperimentale	A regime
	1	2	3

Progettazione tramite calcolatore ..... 01

Sistemi automatici di controllo processo ..... 02

Sistemi automatici di movimentazione e immagazzinamento ..... 03

Sistemi di cartografia automatizzata ..... 04

Sistemi automatizzati per prenotazioni ..... 05

Analisi cliniche automatizzate ..... 06

Apparecchiature mediche speciali (TAC, ecografia, laser, ecc.) ..... 07

Certificazione automatizzata ..... 08

Sistemi automatizzati rilevazione presenze ..... 09

Sistemi trattamento parola ..... 10

Sistemi automatizzati gestione procedure amministrative e contabili ..... 11

Posta elettronica ..... 12

Sistemi di microfilmatura ..... 13

Sistemi di accesso a banche dati ..... 14

**6.8 Dotazione di attrezzature informatiche nell'unità locale** (in caso totalmente negativo barrare trasversalmente il quadro)

	Numero
Sistemi centrali di elaborazione ..... 1	<input type="text"/>
Mini elaboratori ..... 2	<input type="text"/>
Personal Computer ..... 3	<input type="text"/>
Computer portatili ..... 4	<input type="text"/>
Terminali ..... 5	<input type="text"/>

**6.9 Le attrezzature indicate al punto precedente sono utilizzate:**

esclusivamente per erogare servizi .....  1  
 esclusivamente per la gestione interna (bilancio, personale, ecc.) .....  2  
 per entrambe le finalità .....  3



**istat**  
istituto nazionale di statistica

ISTAT CIS.2

# 7° CENSIMENTO GENERALE DELL'INDUSTRIA E DEI SERVIZI

21 ottobre 1991  
(Legge 9 gennaio 1991, n. 11)

## QUESTIONARIO PER IL COMMERCIO AMBULANTE (Commercio su aree pubbliche)

A		NUMERO DI CODICE
Comune		
Provincia		

B		SEZIONE DI CENSIMENTO
N°		
C		NUMERO D'ORDINE DEL QUESTIONARIO
		Provvisorio
		Definitivo

Per i quesiti seguiti da quadratino barrare così  la risposta che fa al caso; per gli altri quesiti scrivere in stampatello.

Il presente questionario deve essere compilato per ogni esercizio di commercio ambulante, sia a posteggio fisso che mobile, purché il titolare eserciti tale commercio come attività esclusiva o principale.

Non sono da comprendere gli esercizi il cui titolare: a) gestisce contemporaneamente un negozio o una azienda artigiana; b) vende direttamente la produzione propria in forma ambulante; c) esercita tale attività occasionalmente o in determinati periodi stagionali.

NON SONO CONSIDERATI VENDITORI AMBULANTI, E PERTANTO SONO TENUTI A COMPILARE IL MOD. ISTAT CIS.1, COLORE CHE VENDONO NEI MERCATI ALL'INGROSSO, O IN CHIOSCHI, BARACCHE E SIMILI, FISSATI STABILMENTE AL SUOLO FUORI AREE ATTREZZATE.

### SEZIONE I - NOTIZIE GENERALI

ATTIVITÀ ESCLUSIVA O PRINCIPALE (barrare un solo codice)

① A POSTEGGIO FISSO		A POSTEGGIO MOBILE	
Alimentari e bevande	<input type="checkbox"/> 526 21	Alimentari e bevande	<input type="checkbox"/> 526 33
Tessuti	<input type="checkbox"/> 526 22	Tessuti e articoli di abbigliamento	<input type="checkbox"/> 526 34
Abbigliamento	<input type="checkbox"/> 526 23	Altro commercio ambulante	<input type="checkbox"/> 526 35
Calzature e pelletterie	<input type="checkbox"/> 526 24		
Mobili e articoli diversi per uso domestico	<input type="checkbox"/> 526 25		
Articoli di occasione	<input type="checkbox"/> 526 26		
Altri prodotti n.a.c.	<input type="checkbox"/> 526 27		

② INDICARE SE L'ESERCIZIO DEL COMMERCIO AMBULANTE VIENE SVOLTO NEL TERRITORIO

di un solo Comune 1  di più Comuni 2

### A — NOTIZIE SUL TITOLARE (Scrivere preferibilmente in stampatello)

Cognome e nome \_\_\_\_\_

Indirizzo \_\_\_\_\_ N. \_\_\_\_\_  
(Via, piazza, viale, largo, località, ecc.)

Comune di residenza \_\_\_\_\_

C.A.P. \_\_\_\_\_ PROV. \_\_\_\_\_

DATA \_\_\_\_\_ FIRMA DEL RILEVATORE \_\_\_\_\_

### B — TAGLIANDO DA CONSEGNAVERSI AL CENSITO

COMUNE E DATA DELLA COMPILAZIONE DEL QUESTIONARIO

Comune \_\_\_\_\_

Data \_\_\_\_\_

N.B. Il presente tagliando serve a comprovare l'effettuata compilazione del questionario e deve, pertanto, essere conservato fino al 31 gennaio 1992.

**SEZIONE II - ADDETTI E MEZZI DI TRASPORTO**

**3 ADDETTI**

Indicare il personale addetto all'esercizio alla data del 21 ottobre 1991

- 3.1 Titolare . . . . . 1
- 3.2 Familiari coadiuvanti . . . . . 2
- 3.3 Apprendisti . . . . . 3
- 3.4 Altro personale . . . . . 4
- Totale . . . . . 5

	Maschi	Femmine	Totale
1		2	

**4 MEZZI DI TRASPORTO**

Indicare i mezzi di trasporto in dotazione all'esercizio alla data del 21 ottobre 1991

- 4.1 Motoveicoli (1) . . . . . 1
- 4.2 Autovetture (2) . . . . . 2
- 4.3 Autocarri . . . . . 3
- con portata utile oltre 1.900 Kg. . . . . 4
- con portata utile fino a 1.900 Kg. . . . . 5
- 4.4 Autonegozi (automarket) . . . . . 6
- 4.5 Altri mezzi di trasporto . . . . . 7

Numero

(1) Compresi motocicli, motocarrozette, motoleggere, motoveicoli per uso speciale (escluse le biciclette a motore).  
 (2) Comprese le autovetture per il trasporto promiscuo.

**SEGRETO STATISTICO E OBBLIGO DI RISPOSTA**

Ai sensi dell'art. 9 della legge 9 gennaio 1991, n. 11, sulle notizie raccolte in occasione del censimento si applicano le disposizioni sul segreto di ufficio e sulla tutela del segreto statistico di cui agli artt. 8 e 9 del Decreto Legislativo 6 settembre 1989, n. 322.

I dati raccolti con il presente questionario non potranno essere diffusi se non in forma aggregata, in modo che non se ne possa trarre alcun riferimento individuale.

Ai sensi dell'art. 10 della legge sopracitata, è fatto obbligo alle persone fisiche ed ai legali rappresentanti delle persone giuridiche, delle amministrazioni, enti e organismi oggetto del censimento di rispondere con precisione ed esattezza alle domande contenute nel questionario.

Coloro che non forniscano le notizie richieste, ovvero le forniscano scientemente errate o incomplete, sono soggetti alle sanzioni amministrative pecuniarie previste dall'art. 11 del Decreto Legislativo 6 settembre 1989, n. 322 (da lire quattrocentomila a lire quattro milioni, per violazioni da parte di persone fisiche, da lire un milione a lire dieci milioni, per violazioni da parte di enti e società) che verranno applicate con il procedimento ivi previsto.







I dati del Censimento del 1991 pubblicati nei fascicoli provinciali, regionali e nel fascicolo Italia consentono di approfondire la conoscenza delle caratteristiche strutturali dell'apparato produttivo del paese.

Sono descritti aspetti settoriali, dimensionali, relativi all'operatività e alla localizzazione territoriale di imprese, istituzioni e unità locali.

Informazioni dettagliate sono disponibili anche su floppy-disk.

