

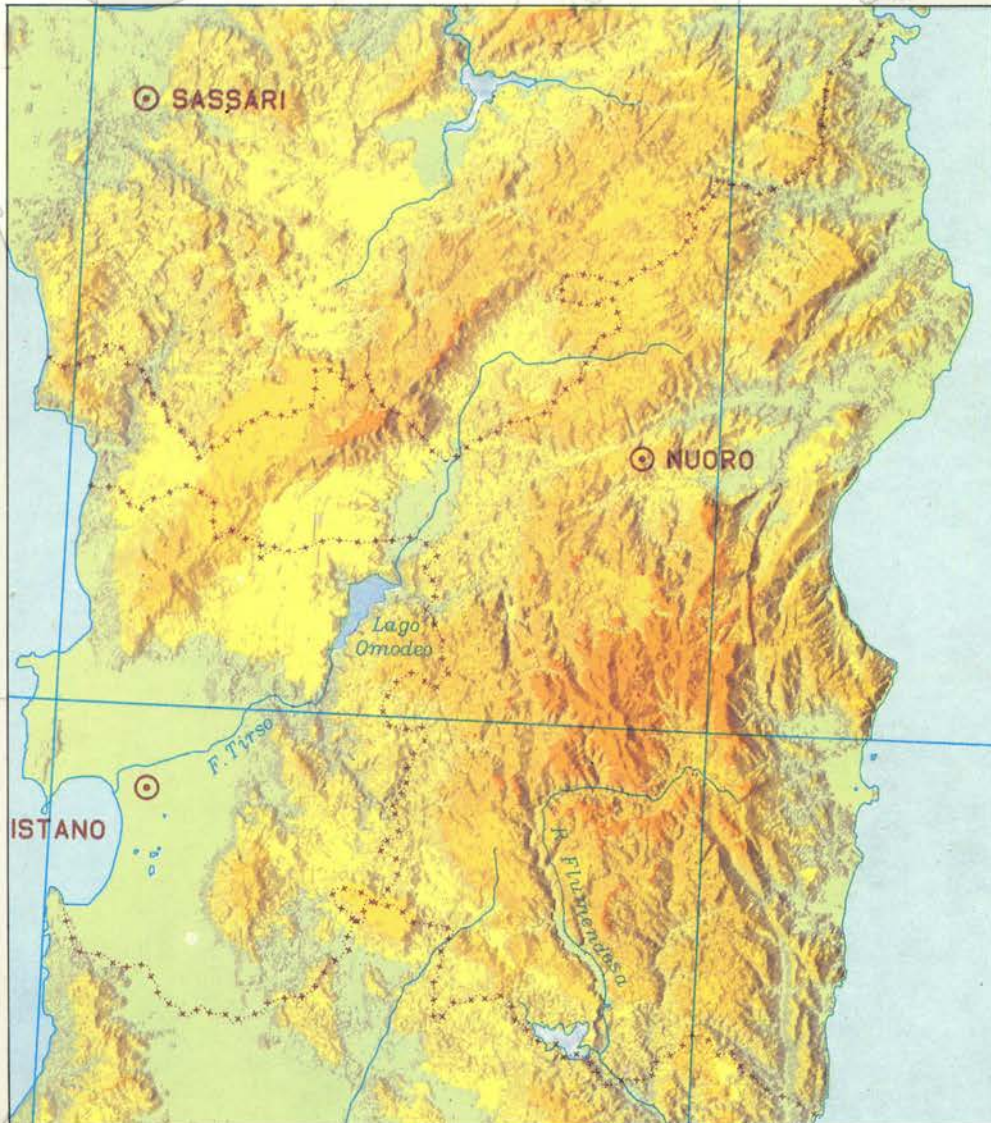

SISTEMA STATISTICO NAZIONALE  
ISTITUTO NAZIONALE DI STATISTICA

# IMPRESE ISTITUZIONI E UNITÀ LOCALI



FASCICOLO PROVINCIALE

## NUORO

7° CENSIMENTO GENERALE DELL'INDUSTRIA E DEI SERVIZI  
21 ottobre 1991



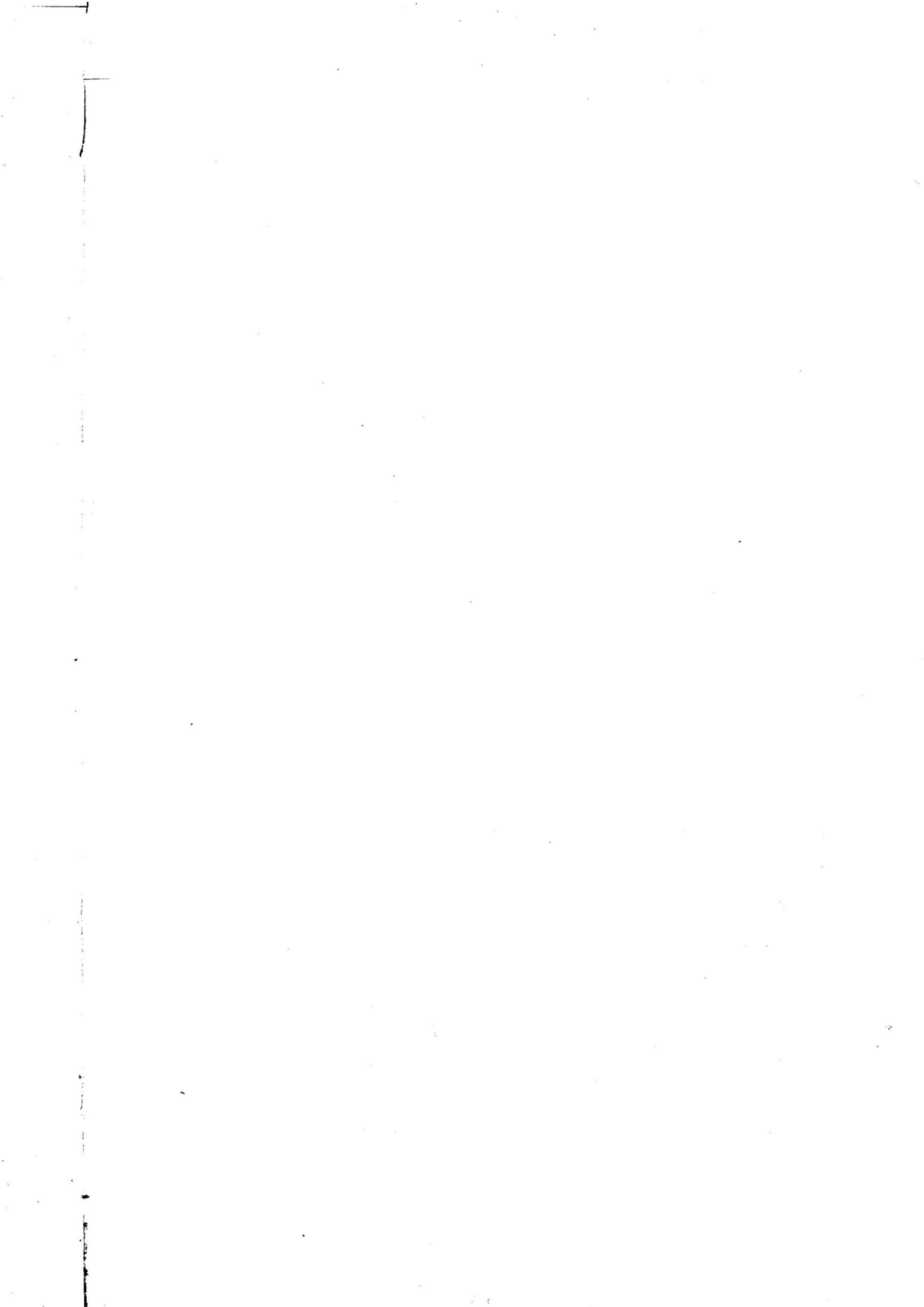

# i centri dell' ISTAT

come accedere all'informazione statistica

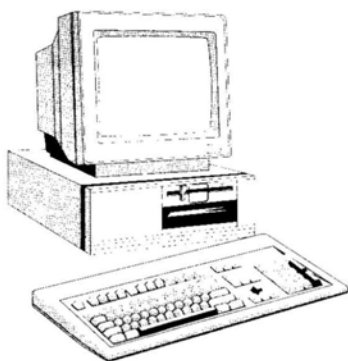

**LA BIBLIOTECA CENTRALE** È il più ricco archivio italiano di testi statistici, con oltre 130.000 volumi provenienti da ogni parte del mondo. Funziona come centro di documentazione ed è dotata delle più moderne attrezzature.

Roma, (00184) Via Cesare Balbo, 16  
(Orario: lun. - ven. 9.30 - 13.00)  
Tel. (06) 46732380 - 46732384

Attivo dal 1989, il Centro Diffusione è una struttura pluriservizi che permette di rendere l'informazione statistica realmente accessibile a tutti. È possibile reperirvi, per la consultazione o l'acquisto, tutte le pubblicazioni e i floppy-disk dell'Istat, consultare banche dati, richiedere certificazioni sui prezzi e sulle retribuzioni, usufruire, anche per telefono, di un servizio informazione e assistenza.

Tutto ciò in tempo reale, senza trafile burocratiche. Un prezioso punto di riferimento per ricercatori, studenti, operatori economici, funzionari pubblici e per chiunque voglia saperne di più sul nostro Paese.

Roma, (00184) Via Cesare Balbo, 11a  
(Orario: lun. - ven. 9.00 - 13.00 e 15.00 - 18.30)  
Tel. (06) 4827666-46733102-3-4-5-6



## GLI UFFICI REGIONALI

I 18 Uffici regionali svolgono, sul territorio, attività di informazione ed assistenza agli utenti, anche grazie ad un terminale collegato con la banca dati centrale ed a biblioteche dove è possibile consultare le pubblicazioni Istat. Promuovono, inoltre, incontri con gli studenti presso le scuole per illustrare come si produce, si diffonde e si utilizza l'informazione statistica.

### Piemonte e Valle d'Aosta

Torino (10121) Via Alessandro Volta, 3  
Tel. (011) 5612414 - 5612369

### Lombardia

Milano (20124) Piazza della Repubblica, 22  
Tel. (02) 29000321 - 6595133

### Veneto

Venezia-Mestre (30172) Corso del Popolo, 23  
Tel. (041) 940060 - 940876

### Friuli-Venezia Giulia

Trieste (34137) Via Cesare Battisti, 18  
Tel. (040) 371051 - 370737

### Liguria

Genova (16121) Via XX Settembre, 8  
Tel. (010) 585676 - 565560

### Emilia-Romagna

Bologna (40124) Galleria Cavour, 9  
Tel. (051) 266275 - 260734

### Toscana

Firenze (50125) Via Santo Spirito, 14  
Tel. (055) 288055 - 288056

### Umbria

Perugia (06100) Via Cesare Balbo, 3  
Tel. (075) 34091 - 31031

### Marche

Ancona (60121) Corso Garibaldi, 78  
Tel. (071) 204821 - 203189

### Lazio

Roma (00185) Via Gaeta, 4  
Tel. (06) 4468250 - 46733536

### Abruzzo

Pescara (65121) Via Firenze, 4  
Tel. (085) 34265 - 4216155

### Molise

Campobasso (86100) Via Mazzini, 129  
Tel. (0874) 69142-69143

### Campania

Napoli (80133) Via Verdi, 18  
Tel. (081) 5510282 - 5513451

### Puglia

Bari (70121) Via Dante Alighieri, 3  
Tel. (080) 5214233 - 5213854

### Basilicata

Potenza (85100) Via del Popolo, 4  
Tel. (0971) 411625 - 411717

### Calabria

Catanzaro (88100)  
Piazzetta della Libertà, 2  
Tel. (0961) 741133 - 741239

### Sicilia

Palermo (90144)  
Via Empedocle Restivo, 102  
Tel. (091) 516304 - 520713

### Sardegna

Cagliari (09129) Via G.B. Tuveri, 60  
Tel. (070) 400143 - 400583

**Le pubblicazioni dei Censimenti 1991, come tutte le altre pubblicazioni dell'Istat, sono disponibili presso le maggiori librerie dei capoluoghi di provincia**



Istituto Nazionale di Statistica  
UFFICIO REGIONALE - PUGLIA  
Biblioteca - Coll. ....

SISTEMA STATISTICO NAZIONALE  
ISTITUTO NAZIONALE DI STATISTICA

# IMPRESE ISTITUZIONI E UNITÀ LOCALI

FASCICOLO PROVINCIALE  
**NUORO**

7° CENSIMENTO GENERALE DELL'INDUSTRIA E DEI SERVIZI  
21 ottobre 1991



**I DATI PUBBLICATI IN QUESTO VOLUME SONO DISPONIBILI  
IN FORMATO ELABORABILE ANCHE SU FLOPPY DISK**

**Istat, Roma 1994**

*Si autorizza la riproduzione, la diffusione e l'utilizzazione  
del contenuto del volume. Si ringrazia per la citazione della fonte.*

Copertina della Cartografia computerizzata dell'I.P.Z.S.  
tratta dalla base orografica del territorio nazionale  
in proiezione conica di Lambert

Finito di stampare nel mese di novembre 1994 - Copie 2.000  
ISTITUTO POLIGRAFICO E ZECCA DELLO STATO - SALARIO

# GUIDA ALLA CLASSIFICAZIONE DELLE ATTIVITÀ ECONOMICHE

(Sezione, sottosezione, divisione e gruppo)

## A AGRICOLTURA, CACCIA E SILVICOLTURA

- 01 AGRICOLTURA, CACCIA E RELATIVI SERVIZI
- 01.1 Coltivazioni agricole; orticoltura, floricoltura
- 01.2 Allevamento di animali
- 01.4 Attività dei servizi connessi all'agricoltura e alla zootecnia, esclusi i servizi veterinari
- 01.5 Caccia e cattura di animali per allevamento e ripopolamento di selvaggina, compresi i servizi connessi
- 02 SILVICOLTURA E UTILIZZAZIONE DI AREE FORESTALI E SERVIZI CONNESSI
- 02.0 Silvicoltura e utilizzazione di aree forestali e servizi connessi

## B PESCA, PISCICOLTURA E SERVIZI CONNESSI

- 05 PESCA, PISCICOLTURA E SERVIZI CONNESSI
- 05.0 Pesca, piscicoltura e servizi connessi

## C ESTRAZIONE DI MINERALI

### CA ESTRAZIONE DI MINERALI ENERGETICI

- 10 ESTRAZIONE DI CARBON FOSSILE E LIGNITE; ESTRAZIONE DI TORBA
- 10.1 Estrazione ed agglomerazione di carbon fossile
- 10.2 Estrazione ed agglomerazione di lignite
- 10.3 Estrazione ed agglomerazione di torba
- 11 ESTRAZIONE DI PETROLIO GREGGIO E DI GAS NATURALE; SERVIZI CONNESSI ALL'ESTRAZIONE DI PETROLIO E DI GAS NATURALE, ESCLUSA LA PROSPERAZIONE
- 11.1 Estrazione di petrolio greggio e di gas naturale
- 11.2 Attività dei servizi connessi all'estrazione di petrolio e di gas, esclusa la prospezione
- 12 ESTRAZIONE DI MINERALI DI URANIO E DI TORIO
- 12.0 Estrazione di minerali di uranio e di torio

### CB ESTRAZIONE DI MINERALI NON ENERGETICI

- 13 ESTRAZIONE DI MINERALI METALLIFERI
- 13.1 Estrazione di minerali di ferro
- 13.2 Estrazione di minerali metallici non ferrosi, ad eccezione dei minerali di uranio e di torio
- 14 ALTRE INDUSTRIE ESTRATTIVE
- 14.1 Estrazione di pietra
- 14.2 Estrazione di ghiaia, sabbia e argilla
- 14.3 Estrazione di minerali per le industrie chimiche e la fabbricazione di concimi
- 14.4 Produzione di sale
- 14.5 Estrazione di altri minerali e prodotti di cava n.c.a.

## D ATTIVITÀ MANIFATTURIERE

### DA INDUSTRIE ALIMENTARI, DELLE BEVANDE E DEL TABACCO

- 15 INDUSTRIE ALIMENTARI E DELLE BEVANDE
- 15.1 Produzione, lavorazione e conservazione di carne e di prodotti a base di carne
- 15.2 Lavorazione e conservazione di pesce e di prodotti a base di pesce
- 15.3 Lavorazione e conservazione di frutta e ortaggi

- 15.4 Fabbricazione di oli e grassi vegetali e animali
- 15.5 Industria lattiero-casearia
- 15.6 Lavorazione delle granaglie e di prodotti amidacei
- 15.7 Fabbricazione di prodotti per l'alimentazione degli animali
- 15.8 Fabbricazione di altri prodotti alimentari
- 15.9 Industria delle bevande
- 16 INDUSTRIA DEL TABACCO
- 16.0 Industria del tabacco

### DB INDUSTRIE TESSILI E DELL'ABBIGLIAMENTO

- 17 INDUSTRIE TESSILI
- 17.1 Preparazione e filatura di fibre tessili
- 17.2 Tessitura di materie tessili
- 17.3 Finissaggio dei tessuti
- 17.4 Confezionamento di articoli in tessuto, esclusi gli articoli di vestiario
- 17.5 Altre industrie tessili
- 17.6 Fabbricazione di maglierie
- 17.7 Fabbricazione di articoli in maglieria
- 18 CONFEZIONE DI ARTICOLI DI VESTIARIO; PREPARAZIONE E TINTURA DI PELLICCE
- 18.1 Confezione di vestiario in pelle
- 18.2 Confezione di altri articoli di vestiario ed accessori
- 18.3 Preparazione e tintura di pellicce; confezione di articoli in pelliccia

### DC INDUSTRIE CONCIARIE, FABBRICAZIONE DI PRODOTTI IN CUOIO, PELLE E SIMILARI

- 19 PREPARAZIONE E CONCIA DEL CUOIO; FABBRICAZIONE DI ARTICOLI DA VIAGGIO, BORSE, ARTICOLI DA CORREGGIAIO, SELLERIA E CALZATURE
- 19.1 Preparazione e concia del cuoio
- 19.2 Fabbricazione di articoli da viaggio, borse, articoli da correggiaio e selleria
- 19.3 Fabbricazione di calzature

### DD INDUSTRIA DEL LEGNO E DEI PRODOTTI IN LEGNO

- 20 INDUSTRIA DEL LEGNO E DEI PRODOTTI IN LEGNO E SUGHERO, ESCLUSI I MOBILI; FABBRICAZIONE DI ARTICOLI DI PAGLIA E MATERIALI DA INTRECCIO
- 20.1 Taglio, piallatura e trattamento del legno
- 20.2 Fabbricazione di fogli da impiallacciatura; fabbricazione di compensato, pannelli stratificati (ad anima listellata), pannelli di fibre, di particelle ed altri pannelli
- 20.3 Fabbricazione di elementi di carpenteria in legno e falegnameria per l'edilizia
- 20.4 Fabbricazione di imballaggi in legno
- 20.5 Fabbricazione di altri prodotti in legno; fabbricazione di articoli in sughero, paglia e materiali da intreccio

### DE FABBRICAZIONE DELLA PASTA-CARTA, DELLA CARTA E DEI PRODOTTI DI CARTA; STAMPA ED EDITORIA

- 21 FABBRICAZIONE DELLA PASTA-CARTA, DELLA CARTA E DEI PRODOTTI DI CARTA
- 21.1 Fabbricazione della pasta-carta, della carta e del cartone
- 21.2 Fabbricazione di articoli di carta e di cartone

- 22 EDITORIA, STAMPA E RIPRODUZIONE DI SUPPORTI REGISTRATI
- 22.1 Editoria
- 22.2 Stampa e attività dei servizi connessi alla stampa
- 22.3 Riproduzione di supporti registrati
- DF FABBRICAZIONE DI COKE, RAFFINERIE DI PETROLIO, TRATTAMENTO DEI COMBUSTIBILI NUCLEARI**
- 23 FABBRICAZIONE DI COKE, RAFFINERIE DI PETROLIO, TRATTAMENTO DEI COMBUSTIBILI NUCLEARI
- 23.1 Fabbricazione di prodotti di cokeria
- 23.2 Fabbricazione di prodotti petroliferi raffinati
- 23.3 Trattamento dei combustibili nucleari
- DG FABBRICAZIONE DI PRODOTTI CHIMICI E DI FIBRE SINTETICHE E ARTIFICIALI**
- 24 FABBRICAZIONE DI PRODOTTI CHIMICI E DI FIBRE SINTETICHE E ARTIFICIALI
- 24.1 Fabbricazione di prodotti chimici di base
- 24.2 Fabbricazione di pesticidi e di altri prodotti chimici per l'agricoltura
- 24.3 Fabbricazione di pitture, vernici e smalti, inchiostri da stampa e mastici
- 24.4 Fabbricazione di prodotti farmaceutici e di prodotti chimici e botanici per usi medicinali
- 24.5 Fabbricazione di saponi e detergenti, di prodotti per la pulizia e la lucidatura, di profumi e prodotti per toletta
- 24.6 Fabbricazione di altri prodotti chimici
- 24.7 Fabbricazione di fibre sintetiche e artificiali
- DH FABBRICAZIONE DI ARTICOLI IN GOMMA E MATERIE PLASTICHE**
- 25 FABBRICAZIONE DI ARTICOLI IN GOMMA E MATERIE PLASTICHE
- 25.1 Fabbricazione di articoli in gomma
- 25.2 Fabbricazione di articoli in materie plastiche
- DI FABBRICAZIONE DI PRODOTTI DELLA LAVORAZIONE DI MINERALI NON METALLIFERI**
- 26 FABBRICAZIONE DI PRODOTTI DELLA LAVORAZIONE DI MINERALI NON METALLIFERI
- 26.1 Fabbricazione di vetro e di prodotti in vetro
- 26.2 Fabbricazione di prodotti ceramici non refrattari, non destinati all'edilizia; fabbricazione di prodotti ceramici refrattari
- 26.3 Fabbricazione di piastrelle e lastre in ceramica per pavimenti e rivestimenti
- 26.4 Fabbricazione di mattoni, tegole ed altri prodotti per l'edilizia in terracotta
- 26.5 Produzione di cemento, calce, gesso
- 26.6 Fabbricazione di prodotti in calcestruzzo, cemento o gesso
- 26.7 Taglio, modellatura e finitura della pietra
- 26.8 Fabbricazione di altri prodotti in minerali non metalliferi
- DJ PRODUZIONE DI METALLO E FABBRICAZIONE DI PRODOTTI IN METALLO**
- 27 PRODUZIONE DI METALLI E LORO LEGHE
- 27.1 Produzione di ferro, di acciaio e di ferroleghie (CECA)
- 27.2 Fabbricazione di tubi
- 27.3 Altre attività di prima trasformazione del ferro e dell'acciaio e produzione di ferroleghie non CECA
- 27.4 Produzione di metalli di base preziosi e non ferrosi
- 27.5 Fusione di metalli
- 28 FABBRICAZIONE E LAVORAZIONE DEI PRODOTTI IN METALLO, ESCLUSE MACCHINE E IMPIANTI
- 28.1 Fabbricazione di elementi da costruzione in metallo
- 28.2 Fabbricazione di cisterne, serbatoi e contenitori in metallo; fabbricazione di radiatori e caldaie per il riscaldamento centrale
- 28.3 Fabbricazione di generatori di vapore, escluse le caldaie per riscaldamento centrale ad acqua calda
- 28.4 Fucinatura, imbutitura, stampaggio e profilatura dei metalli; metallurgia delle polveri
- 28.5 Trattamento e rivestimento dei metalli, lavorazioni di meccanica generale per conto terzi
- 28.6 Fabbricazione di articoli di coltelleria, utensili e oggetti diversi in metallo
- 28.7 Fabbricazione di altri prodotti metallici
- DK FABBRICAZIONE DI MACCHINE ED APPARECCHI MECCANICI, COMPRESI L'INSTALLAZIONE, IL MONTAGGIO, LA RIPARAZIONE E LA MANUTENZIONE**
- 29 FABBRICAZIONE DI MACCHINE ED APPARECCHI MECCANICI, COMPRESI L'INSTALLAZIONE, IL MONTAGGIO, LA RIPARAZIONE E LA MANUTENZIONE
- 29.1 Fabbricazione di macchine e apparecchi per la produzione e l'utilizzazione dell'energia meccanica, esclusi i motori per aeromobili, veicoli e motocicli
- 29.2 Fabbricazione di altre macchine di impiego generale
- 29.3 Fabbricazione di macchine per l'agricoltura e la silvicoltura
- 29.4 Fabbricazione di macchine utensili (compresi parti e accessori, installazione, manutenzione e riparazione)
- 29.5 Fabbricazione di altre macchine per impieghi speciali
- 29.6 Fabbricazione di armi, sistemi d'arma e munizioni
- 29.7 Fabbricazione di apparecchi per uso domestico n.c.a.
- DL FABBRICAZIONE DI MACCHINE ELETTRICHE E DI APPARECCHIATURE ELETTRICHE ED OTTICHE**
- 30 FABBRICAZIONE DI MACCHINE PER UFFICIO, DI ELABORATORI E SISTEMI INFORMATICI
- 30.0 Fabbricazione di macchine per ufficio, di elaboratori e sistemi informatici
- 31 FABBRICAZIONE DI MACCHINE ED APPARECCHI ELETTRICI N.C.A.
- 31.1 Fabbricazione di motori, generatori e trasformatori elettrici
- 31.2 Fabbricazione di apparecchiature per la distribuzione e il controllo dell'elettricità
- 31.3 Fabbricazione di fili e cavi isolati
- 31.4 Fabbricazione di accumulatori, pile e batterie di pile
- 31.5 Fabbricazione di apparecchi di illuminazione e di lampade elettriche
- 31.6 Fabbricazione di altri apparecchi elettrici n.c.a.
- 32 FABBRICAZIONE DI APPARECCHI RADIOTELEVISIVI E DI APPARECCHIATURE PER LE COMUNICAZIONI
- 32.1 Fabbricazione di tubi e valvole elettronici e di altri componenti elettronici
- 32.2 Fabbricazione di apparecchi trasmettenti per la radio diffusione e la televisione e di apparecchi per la telefonia e telegrafia su filo
- 32.3 Fabbricazione di apparecchi riceventi per la radiodiffusione e la televisione, di apparecchi per la registrazione e la riproduzione del suono o dell'immagine e di prodotti connessi

- 33 FABBRICAZIONE DI APPARECCHI MEDICALI, DI APPARECCHI DI PRECISIONE, DI STRUMENTI OTTICI E DI OROLOGI
- 33.1 Fabbricazione di apparecchi medicali e chirurgici e di apparecchi ortopedici
- 33.2 Fabbricazione di strumenti e apparecchi di misurazione, controllo, prova, navigazione e simili, escluse le apparecchiature di controllo dei processi industriali
- 33.3 Fabbricazione di apparecchiature per il controllo dei processi industriali
- 33.4 Fabbricazione di strumenti ottici e di attrezzature fotografiche
- 33.5 Fabbricazione di orologi

#### DM FABBRICAZIONE DI MEZZI DI TRASPORTO

- 34 FABBRICAZIONE DI AUTOVEICOLI, RIMORCHI E SEMIRIMORCHI
- 34.1 Fabbricazione di autoveicoli
- 34.2 Fabbricazione di carrozzerie per autoveicoli; fabbricazione di rimorchi e semirimorchi
- 34.3 Fabbricazione di parti ed accessori per autoveicoli e per loro motori
- 35 FABBRICAZIONE DI ALTRI MEZZI DI TRASPORTO
- 35.1 Industria cantieristica: costruzioni navali e riparazioni di navi e imbarcazioni
- 35.2 Costruzione di locomotive, anche da manovra e di materiale rotabile ferro-tranviario
- 35.3 Costruzione di aeromobili e di veicoli spaziali
- 35.4 Fabbricazione di motocicli e biciclette
- 35.5 Fabbricazione di altri mezzi di trasporto n.c.a.

#### DN ALTRE INDUSTRIE MANIFATTURIERE

- 36 FABBRICAZIONE DI MOBILI; ALTRE INDUSTRIE MANIFATTURIERE
- 36.1 Fabbricazione di mobili
- 36.2 Gioielleria e oreficeria
- 36.3 Fabbricazione di strumenti musicali
- 36.4 Fabbricazione di articoli sportivi
- 36.5 Fabbricazione di giochi e giocattoli
- 36.6 Altre industrie manifatturiere n.c.a.
- 37 RECUPERO E PREPARAZIONE PER IL RICICLAGGIO
- 37.1 Recupero e preparazione per il riciclaggio di cascami e rottami metallici
- 37.2 Recupero e preparazione per il riciclaggio di cascami e rottami non metallici

#### E PRODUZIONE E DISTRIBUZIONE DI ENERGIA ELETTRICA, GAS E ACQUA

- 40 PRODUZIONE DI ENERGIA ELETTRICA, DI GAS, DI VAPORE E ACQUA CALDA
- 40.1 Produzione e distribuzione di energia elettrica
- 40.2 Produzione di gas; distribuzione di combustibili gassosi mediante condotta
- 40.3 Produzione e distribuzione di vapore ed acqua calda
- 41 RACCOLTA, DEPURAZIONE E DISTRIBUZIONE D'ACQUA
- 41.0 Raccolta, depurazione e distribuzione d'acqua

#### F COSTRUZIONI

- 45 COSTRUZIONI
- 45.1 Preparazione del cantiere edile
- 45.2 Costruzione completa o parziale di edifici; genio civile

- 45.3 Installazione dei servizi in un fabbricato
- 45.4 Lavori di completamento degli edifici
- 45.5 Noleggio di macchine e attrezzature per la costruzione o la demolizione, con manovratore

#### G COMMERCIO ALL'INGROSSO E AL DETTAGLIO; RIPARAZIONE DI AUTOVEICOLI, MOTOCICLI E DI BENI PERSONALI E PER LA CASA

- 50 COMMERCIO, MANUTENZIONE E RIPARAZIONE DI AUTOVEICOLI E MOTOCICLI; VENDITA AL DETTAGLIO DI CARBURANTE PER AUTOTRAZIONE
- 50.1 Commercio di autoveicoli
- 50.2 Manutenzione e riparazione di autoveicoli
- 50.3 Commercio di parti e accessori di autoveicoli
- 50.4 Commercio, manutenzione e riparazione di motocicli, accessori e pezzi di ricambio
- 50.5 Vendita al dettaglio di carburanti per autotrazione
- 51 COMMERCIO ALL'INGROSSO E INTERMEDIARI DEL COMMERCIO, AUTOVEICOLI E MOTOCICLI ESCLUSI
- 51.1 Intermediari del commercio
- 51.2 Commercio all'ingrosso di materie prime agricole e di animali vivi
- 51.3 Commercio all'ingrosso di prodotti alimentari, bevande e tabacco
- 51.4 Commercio all'ingrosso di altri beni di consumo finale
- 51.5 Commercio all'ingrosso di prodotti intermedi non agricoli, di rottami e cascami
- 51.6 Commercio all'ingrosso di macchinari e attrezzature
- 51.7 Commercio all'ingrosso di altri prodotti
- 52 COMMERCIO AL DETTAGLIO, ESCLUSO QUELLO DI AUTOVEICOLI E DI MOTOCICLI; RIPARAZIONE DI BENI PERSONALI E PER LA CASA
- 52.1 Commercio al dettaglio in esercizi non specializzati
- 52.2 Commercio al dettaglio di prodotti alimentari, bevande e tabacco in esercizi specializzati
- 52.3 Commercio al dettaglio di prodotti farmaceutici, medicali, di cosmetici e di articoli di profumeria
- 52.4 Commercio al dettaglio di altri prodotti (esclusi quelli di seconda mano) in esercizi specializzati
- 52.5 Commercio al dettaglio di articoli di seconda mano
- 52.6 Commercio al dettaglio al di fuori dei negozi
- 52.7 Riparazione di beni di consumo personali e per la casa

#### H ALBERGHI E RISTORANTI

- 55 ALBERGHI E RISTORANTI
- 55.1 Alberghi
- 55.2 Campeggi ed altri alloggi per brevi soggiorni
- 55.3 Ristoranti
- 55.4 Bar
- 55.5 Mense e fornitura di pasti preparati

#### I TRASPORTI, MAGAZZINAGGIO E COMUNICAZIONI

- 60 TRASPORTI TERRESTRI; TRASPORTI MEDIANTE CONDOTTE
- 60.1 Trasporti ferroviari
- 60.2 Altri trasporti terrestri
- 60.3 Trasporti mediante condotte
- 61 TRASPORTI MARITTIMI E PER VIE D'ACQUA
- 61.1 Trasporti marittimi e costieri
- 61.2 Trasporti per vie d'acqua interne (compresi i trasporti lagunari)



- 62 TRASPORTI AEREI
  - 62.1 Trasporti aerei di linea
  - 62.2 Trasporti aerei non di linea
  - 62.3 Trasporti spaziali
- 63 ATTIVITÀ DI SUPPORTO ED AUSILIARIE DEI TRASPORTI; ATTIVITÀ DELLE AGENZIE DI VIAGGIO
  - 63.1 Movimentazione merci e magazzinaggio
  - 63.2 Altre attività connesse ai trasporti
  - 63.3 Attività delle agenzie di viaggio e degli operatori turistici; attività di assistenza turistica n.c.a.
  - 63.4 Attività delle altre agenzie di trasporto
- 64 POSTE E TELECOMUNICAZIONI
  - 64.1 Attività postali e di corriere
  - 64.2 Telecomunicazioni

#### **J INTERMEDIAZIONE MONETARIA E FINANZIARIA**

- 65 INTERMEDIAZIONE MONETARIA E FINANZIARIA (ESCLUSE LE ASSICURAZIONI E I FONDI PENSIONE)
  - 65.1 Intermediazione monetaria
  - 65.2 Altre intermediazioni finanziarie
- 66 ASSICURAZIONI E FONDI PENSIONE, ESCLUSE LE ASSICURAZIONI SOCIALI OBBLIGATORIE
  - 66.0 Assicurazioni e fondi pensione, escluse le assicurazioni sociali obbligatorie
- 67 ATTIVITÀ AUSILIARIE DELLA INTERMEDIAZIONE FINANZIARIA
  - 67.1 Attività ausiliarie della intermediazione finanziaria, escluse le assicurazioni e i fondi pensione
  - 67.2 Attività ausiliarie delle assicurazioni e dei fondi pensione

#### **K ATTIVITÀ IMMOBILIARI, NOLEGGIO, INFORMATICA, RICERCA, ALTRE ATTIVITÀ PROFESSIONALI ED IMPRENDITORIALI**

- 70 ATTIVITÀ IMMOBILIARI
  - 70.1 Attività immobiliari su beni propri
  - 70.2 Locazione di beni immobili propri e sublocazione
  - 70.3 Attività immobiliare per conto terzi
- 71 NOLEGGIO DI MACCHINARI E ATTREZZATURE SENZA OPERATORE E DI BENI PER USO PERSONALE E DOMESTICO
  - 71.1 Noleggio di autovetture
  - 71.2 Noleggio di altri mezzi di trasporto
  - 71.3 Noleggio di altri macchinari ed attrezzature
  - 71.4 Noleggio di beni per uso personale e domestico n.c.a.
- 72 INFORMATICA E ATTIVITÀ CONNESSE
  - 72.1 Consulenza per installazione di elaboratori elettronici
  - 72.2 Fornitura di software e consulenza in materia di informatica
  - 72.3 Elaborazione elettronica dei dati
  - 72.4 Attività delle banche di dati
  - 72.5 Manutenzione e riparazione di macchine per ufficio e di elaboratori elettronici
  - 72.6 Altre attività connesse all'informatica
- 73 RICERCA E SVILUPPO
  - 73.1 Ricerca e sviluppo sperimentale nel campo delle scienze naturali e dell'ingegneria
  - 73.2 Ricerca e sviluppo sperimentale nel campo delle scienze sociali e umanistiche

- 74 ALTRE ATTIVITÀ PROFESSIONALI ED IMPRENDITORIALI
  - 74.1 Attività legali, contabilità, tenuta di libri contabili; consulenza in materia fiscale; studi di mercato e sondaggi di opinione; consulenza commerciale e di gestione; holding
  - 74.2 Attività in materia di architettura, di ingegneria ed altre attività tecniche
  - 74.3 Collaudi e analisi tecniche
  - 74.4 Pubblicità
  - 74.5 Servizi di ricerca, selezione e fornitura di personale
  - 74.6 Servizi di investigazione e vigilanza
  - 74.7 Servizi di pulizia e disinfestazione
  - 74.8 Altre attività di tipo professionale ed imprenditoriale n.c.a.

#### **L PUBBLICA AMMINISTRAZIONE E DIFESA; ASSICURAZIONE SOCIALE OBBLIGATORIA**

- 75 PUBBLICA AMMINISTRAZIONE E DIFESA; ASSICURAZIONE SOCIALE OBBLIGATORIA
  - 75.1 Amministrazione pubblica; politica economica e sociale
  - 75.2 Servizi della pubblica amministrazione forniti alla intera collettività
  - 75.3 Assicurazione sociale obbligatoria

#### **M ISTRUZIONE**

- 80 ISTRUZIONE
  - 80.1 Istruzione primaria
  - 80.2 Istruzione secondaria
  - 80.3 Istruzione universitaria
  - 80.4 Istruzione per gli adulti ed altri servizi di istruzione

#### **N SANITÀ E ALTRI SERVIZI SOCIALI**

- 85 SANITÀ E ALTRI SERVIZI SOCIALI
  - 85.1 Attività dei servizi sanitari
  - 85.2 Servizi veterinari
  - 85.3 Assistenza sociale

#### **O ALTRI SERVIZI PUBBLICI, SOCIALI E PERSONALI**

- 90 SMALTIMENTO DEI RIFIUTI SOLIDI, DELLE ACQUE DI SCARICO E SIMILI
  - 90.0 Smaltimento dei rifiuti solidi, delle acque di scarico e simili
- 91 ATTIVITÀ DI ORGANIZZAZIONI ASSOCIATIVE N.C.A.
  - 91.1 Attività di organizzazioni economiche, di titolari di impresa, professionali
  - 91.2 Attività dei sindacati di lavoratori dipendenti
  - 91.3 Attività di altre organizzazioni associative
- 92 ATTIVITÀ RICREATIVE, CULTURALI E SPORTIVE
  - 92.1 Produzioni e distribuzioni cinematografiche e di video
  - 92.2 Attività radiotelevisive
  - 92.3 Altre attività dello spettacolo
  - 92.4 Attività delle agenzie di stampa
  - 92.5 Attività di biblioteche, archivi, musei ed altre attività culturali
  - 92.6 Attività sportive
  - 92.7 Altre attività ricreative
- 93 ALTRE ATTIVITÀ DEI SERVIZI
  - 93.0 Altre attività dei servizi

## Indice

Presentazione . . . . .	<i>Pag.</i>	9
Introduzione . . . . .	»	11
Definizioni . . . . .	»	31
Avvertenze alle tavole . . . . .	»	37
Tabelle sinottiche relative ai caratteri considerati nelle tavole . . . . .	»	47
Grafici . . . . .	»	53
Guida alla Classificazione delle attività economiche (inserita nel fascicolo)		

### PARTE PRIMA — I CARATTERI GENERALI

#### CAPITOLO 1 – NUORO NEGLI ULTIMI 20 ANNI ATTRAVERSO I CENSIMENTI

Tavola 1.1 - Imprese e addetti per settore di attività economica . . . . .	<i>Pag.</i>	65
Tavola 1.2 - Imprese e addetti per classe di addetti . . . . .	»	66
Tavola 1.3 - Imprese e addetti per classe di addetti e settore di attività economica . . . . .	»	67
Tavola 1.4 - Variazioni del numero delle imprese e degli addetti per settore di attività economica, classe di addetti e tipo di comune . . . . .	»	67
Tavola 1.5 - Imprese, unità locali e addetti per sezione, sottosezione, divisione e gruppo di attività economica . . . . .	»	68
Tavola 1.6 - Unità locali e addetti per settore di attività economica . . . . .	»	77
Tavola 1.7 - Unità locali e addetti per classe di addetti . . . . .	»	78
Tavola 1.8 - Unità locali e addetti per classe di addetti e settore di attività economica . . . . .	»	79
Tavola 1.9 - Variazioni del numero delle unità locali e degli addetti per settore di attività economica, classe di addetti e tipo di comune . . . . .	»	79

#### CAPITOLO 2 – NUORO OGGI: IMMAGINI DELLA PROVINCIA

Tavola 2.1 - Imprese, istituzioni, unità locali e addetti per sezione, sottosezione, divisione, gruppo di attività economica e classe di addetti . . .	<i>Pag.</i>	80
Tavola 2.2 - Imprese per settore di attività economica e caratteristiche strutturali, unità locali per settore di attività economica e classe di addetti . . .	»	91
Tavola 2.3 - Addetti alle imprese per settore di attività economica e caratteristiche strutturali delle imprese, addetti alle unità locali per settore di attività economica e classe di addetti . . . . .	»	92

Tavola 2.4	- Istituzioni pubbliche e private per caratteristiche strutturali, unità locali per classe di addetti . . . . .	Pag.	93
Tavola 2.5	- Addetti alle istituzioni pubbliche e private per caratteristiche strutturali delle istituzioni, addetti alle unità locali per classe di addetti	»	94
Tavola 2.6	- Unità locali per settore di attività economica, tipo e ampiezza demografica dei comuni . . . . .	»	95
Tavola 2.7	- Addetti alle unità locali per settore di attività economica, tipo e ampiezza demografica dei comuni . . . . .	»	96

## PARTE SECONDA - NUORO NEL DETTAGLIO

### CAPITOLO 3 — DATI PROVINCIALI

#### LE IMPRESE

Tavola 3.1	- Imprese e addetti secondo la forma giuridica per sezione, sottosezione, divisione e gruppo di attività economica, classe di addetti e tipo di comune . . . . .	Pag.	99
Tavola 3.2	- Società e addetti secondo la forma giuridica per sezione, sottosezione, divisione e gruppo di attività economica, classe di addetti e tipo di comune . . . . .	»	104
Tavola 3.3	- Imprese per classe di addetti, sezione, sottosezione, divisione, gruppo di attività economica e tipo di comune . . . . .	»	109
Tavola 3.4	- Addetti alle imprese per classe di addetti e sezione, sottosezione, divisione e gruppo di attività economica . . . . .	»	114
Tavola 3.5	- Imprese e unità locali dipendenti secondo la diffusione territoriale dell'impresa per sezione, sottosezione, divisione e gruppo di attività economica, classe di addetti e tipo di comune . . . . .	»	119
Tavola 3.6	- Imprese e addetti secondo il numero di unità locali per sezione, sottosezione, divisione e gruppo di attività economica, classe di addetti e tipo di comune . . . . .	»	124
Tavola 3.7	- Imprese e addetti che utilizzano attrezzature informatiche, beni capitali in leasing, che sono consorziate o associate con altre strutture per sezione, sottosezione, divisione e gruppo di attività economica, classe di addetti e tipo di comune . . . . .	»	129
Tavola 3.8	- Imprese dell'industria manifatturiera e addetti per sistema di produzione, sezione, sottosezione, divisione e gruppo di attività economica, classe di addetti e tipo di comune . . . . .	»	134
Tavola 3.9	- Imprese artigiane e addetti per forma giuridica, sezione, sottosezione, divisione e gruppo di attività economica, classe di addetti e tipo di comune . . . . .	»	137
Tavola 3.10	- Esercizi di commercio ambulante ( <i>commercio su aree pubbliche</i> ) e relativi addetti per classe di addetti, classe e categoria di attività economica . . . . .	»	140
Tavola 3.11	- Esercizi di commercio ambulante ( <i>commercio su aree pubbliche</i> ) e relativi addetti per categoria posizionale, diffusione territoriale, numero di mezzi di trasporto in dotazione agli esercizi stessi e per classe e categoria di attività economica . . . . .	»	141

### LE ISTITUZIONI

Tavola 3.12 - Istituzioni per classe di addetti, forma istituzionale e tipo di comune . . . . .	<i>Pag.</i>	142
Tavola 3.13 - Addetti alle istituzioni per classe di addetti e forma istituzionale	»	142
Tavola 3.14 - Istituzioni per classe di addetti, sezione, sottosezione, divisione, gruppo di attività economica e tipo di comune . . . . .	»	143
Tavola 3.15 - Addetti alle istituzioni per classe di addetti e sezione, sottosezione, divisione e gruppo di attività economica . . . . .	»	144
Tavola 3.16 - Istituzioni e unità locali dipendenti secondo la diffusione territoriale per sezione, sottosezione, divisione e gruppo di attività economica, classe di addetti e tipo di comune . . . . .	»	145
Tavola 3.17 - Istituzioni e addetti secondo il numero di unità locali per sezione, sottosezione, divisione e gruppo di attività economica, classe di addetti e tipo di comune . . . . .	»	146
Tavola 3.18 - Istituzioni e addetti che utilizzano attrezzature informatiche, beni capitali in leasing, che sono consorziate o associate con altre strutture per sezione, sottosezione, divisione e gruppo di attività economica, classe di addetti e tipo di comune . . . . .	»	147

### LE UNITÀ LOCALI DELLE IMPRESE

Tavola 3.19 - Unità locali delle imprese per classe di addetti, sezione, sottosezione, divisione, gruppo di attività economica e tipo di comune	<i>Pag.</i>	148
Tavola 3.20 - Addetti alle unità locali delle imprese per classe di addetti, sezione, sottosezione, divisione, gruppo di attività economica e tipo di comune . . . . .	»	153
Tavola 3.21 - Unità locali delle imprese e addetti per tipo di unità locale, sezione, sottosezione, divisione e gruppo di attività economica, classe di addetti e tipo di comune . . . . .	»	158
Tavola 3.22 - Unità locali delle imprese e addetti per classe di superficie coperta, sezione, sottosezione e divisione di attività economica, classe di addetti e tipo di comune . . . . .	»	163
Tavola 3.23 - Mezzi di trasporto in dotazione alle unità locali delle imprese per tipo, sezione, sottosezione e divisione di attività economica, classe di addetti e tipo di comune . . . . .	»	165

### LE UNITÀ LOCALI DELLE ISTITUZIONI

Tavola 3.24 - Unità locali delle istituzioni per classe di addetti, forma istituzionale e tipo di comune . . . . .	<i>Pag.</i>	168
Tavola 3.25 - Addetti alle unità locali delle istituzioni per classe di addetti, forma istituzionale e tipo di comune . . . . .	»	169
Tavola 3.26 - Unità locali delle istituzioni per classe di addetti, sezione, sottosezione, divisione, gruppo di attività economica e tipo di comune	»	170

Tavola 3.27 - Addetti alle unità locali delle istituzioni per classe di addetti, sezione, sottosezione, divisione e gruppo di attività economica e tipo di comune . . . . .	Pag.	171
Tavola 3.28 - Unità locali delle istituzioni e addetti per tipo di unità locale, forma istituzionale e tipo di comune . . . . .	»	172
Tavola 3.29 - Unità locali delle istituzioni e addetti per tipo di unità locale, sezione, sottosezione, divisione e gruppo di attività economica, classe di addetti e tipo di comune . . . . .	»	173
Tavola 3.30 - Unità locali delle istituzioni e addetti per classe di superficie coperta, sezione, sottosezione, divisione di attività economica, classe di addetti e tipo di comune . . . . .	»	175
Tavola 3.31 - Mezzi di trasporto in dotazione alle unità locali delle istituzioni per tipo, sezione, sottosezione, divisione di attività economica, classe di addetti e tipo di comune . . . . .	»	176

**L'OCCUPAZIONE**

Tavola 3.32 - Addetti alle unità locali delle imprese e delle istituzioni per sesso, sezione, sottosezione, divisione e gruppo di attività economica e tipo di comune . . . . .	»	177
Tavola 3.33 - Addetti alle unità locali delle imprese e delle istituzioni per tipo di rapporto di lavoro, sezione, sottosezione, divisione e gruppo di attività economica e tipo di comune . . . . .	»	182
Tavola 3.34 - Addetti alle unità locali delle imprese e delle istituzioni per categoria posizionale, sesso, sezione, sottosezione e divisione di attività economica e tipo di comune . . . . .	»	187
Tavola 3.35 - Addetti alle unità locali delle imprese per categoria posizionale, sesso, sezione, sottosezione e divisione di attività economica . . . . .	»	193
Tavola 3.36 - Addetti alle unità locali delle istituzioni per categoria posizionale, sesso e forma istituzionale . . . . .	»	199

**CAPITOLO 4 — DATI COMUNALI**

Tavola 4.1 - Imprese, istituzioni, unità locali e addetti per comune . . . . .	Pag.	200
Tavola 4.2 - Imprese, istituzioni, unità locali, addetti e popolazione residente per comune . . . . .	»	202
Tavola 4.3 - Addetti alle unità locali delle imprese e delle istituzioni distinti tra indipendenti e dipendenti, per sesso e per comune . . . . .	»	204
Tavola 4.4 - Addetti alle unità locali delle imprese e delle istituzioni per comune . . . . .	»	206

**APPENDICE**

A - Schemi delle tavole disponibili . . . . .	Pag.	211
B - Qualifiche professionali degli addetti alle istituzioni . . . . .	»	220
C - Tabelle di ragguglio tra le classificazioni delle attività economiche adottate per i Censimenti del 1991, 1981 e 1971 . . . . .	»	223

Fac simile dei questionari di rilevazione:

Mod. Istat CIS.1: Questionario generale

Mod. Istat CIS.2: Questionario per il commercio ambulante

## Presentazione

Nel Fascicolo sono riportati i dati definitivi del 7° Censimento generale dell'Industria e dei Servizi relativi alla provincia di Nuoro. Le tavole in esso contenute forniscono un'immagine delle principali caratteristiche strutturali rilevate per le imprese, per le istituzioni e per le unità locali.

Per la messa a punto del piano di rilevazione si è tenuto conto delle proposte formulate da un'apposita Commissione di studio istituita presso l'Istituto Nazionale di Statistica della quale hanno fatto parte docenti universitari e rappresentanti di Amministrazioni pubbliche e di vari Enti interessati all'utilizzazione dei dati censuari; la Commissione ha tenuto in debito conto, dedicandovi più sessioni di lavoro, le necessità conoscitive derivanti da organismi internazionali in particolare quelle espresse dalla Comunità Europea.

Dopo brevi cenni storici sui Censimenti dell'Industria e dei Servizi effettuati in Italia, vengono fornite indicazioni sulle basi giuridiche del Censimento, sulla struttura organizzativa adottata, sulle unità di rilevazione e sugli strumenti classificatori, nonché sulla qualità dei dati ed infine sulla diffusione dei risultati.

Vengono date le definizioni di impresa, istituzione, unità locale ed addetti alle strutture citate. Al fine di facilitare l'interpretazione delle notizie riportate nelle tavole, sono state redatte apposite «Avvertenze».

Per una più agevole lettura, le tavole sono state raggruppate in due parti, secondo il grado di approfondimento dell'analisi: nella Parte prima (Capitoli 1 e 2) sono considerati i caratteri generali relativi alla provincia, nella Parte seconda (Capitoli 3 e 4) sono fornite informazioni di dettaglio.

In particolare:

- il Capitolo 1 - NUORO NEGLI ULTIMI 20 ANNI riporta, per i caratteri principali rilevati, i confronti con i precedenti Censimenti del 1971 e 1981;
- il Capitolo 2 - NUORO OGGI: IMMAGINI DELLA PROVINCIA, contiene i dati relativi alle principali caratteristiche delle imprese, delle istituzioni e delle unità locali, alla data del Censimento;
- il Capitolo 3 - DATI PROVINCIALI, fornisce una serie di tavole nelle quali sono considerati in dettaglio gli aspetti economico-strutturali rilevati;
- il Capitolo 4 - DATI COMUNALI, contiene informazioni su alcuni caratteri dettagliati a livello comunale.

Per una più completa conoscenza delle modalità tecniche seguite per l'esecuzione del Censimento, si veda il volume «13° Censimento generale della popolazione e 7° Censimento generale dell'industria e dei Servizi, 20-21 ottobre 1991 - Disposizioni per gli organi periferici e istruzioni per il rilevatore», edizione 1991, ed inoltre «La progettazione dei Censimenti 1991, Fascicolo n. 3 - Censimento dell'industria e dei servizi. Il piano di rilevazione».

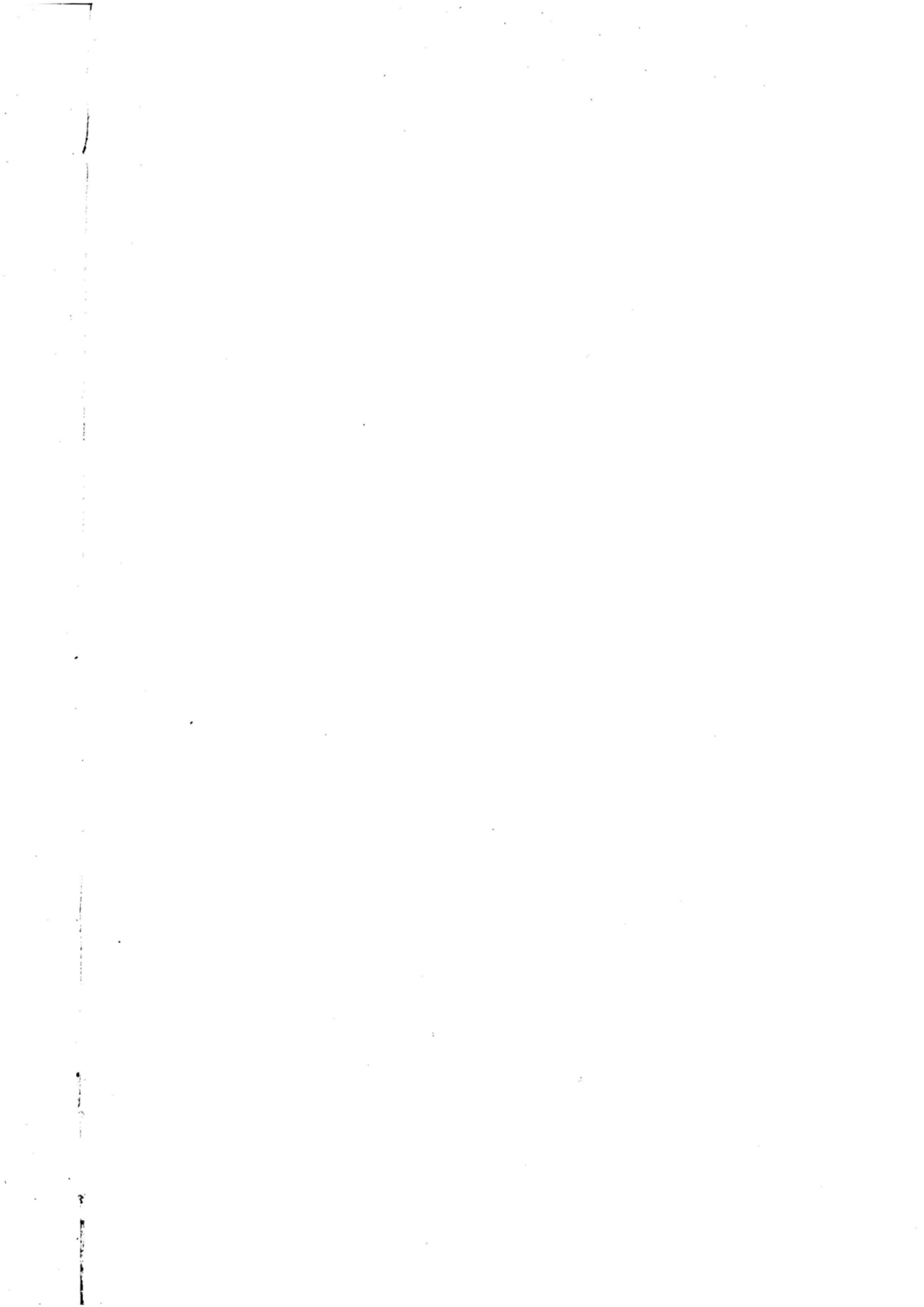

# Introduzione

## 1. Cenni storici

Il primo Censimento generale dell'industria e del commercio fu effettuato nel 1927, a cura del nuovo Istituto Centrale di Statistica, costituito nell'anno precedente. Nel 1937-39 fu effettuato il secondo Censimento della serie, considerato il più notevole tentativo per approfondire la conoscenza strutturale ed economica dei settori produttivi. La sua complessa struttura ne consigliò la realizzazione nel triennio, rivolgendosi, nei singoli anni, a specifiche parti del campo di osservazione previsto.

A partire dal 3° Censimento, che si svolse il 5 novembre 1951, le rilevazioni censuarie economiche sono state effettuate con cadenza decennale: il 16 ottobre 1961, il 25 ottobre 1971 e il 26 ottobre 1981, con impostazione, organizzazione, finalità e obiettivi omogenei, differenziandosi soltanto per le modificazioni imposte dai cambiamenti tecnologici e dalla necessità di adeguare i contenuti ad una realtà economica in evoluzione.

## 2. Basi giuridiche

Il 7° Censimento generale dell'industria e dei servizi ha avuto luogo con riferimento alla data del 21 ottobre 1991, in attuazione della legge 9 gennaio 1991, n.11 e del relativo Regolamento di esecuzione, emanato con Decreto del Presidente della Repubblica, del 23 luglio 1991, n. 254.

## 3. Le innovazioni del Censimento 1991

Il 7° Censimento generale dell'industria e dei servizi presenta due sostanziali novità rispetto a quelli che lo hanno preceduto. In primo luogo, è stata introdotta una nuova unità di rilevazione relativa alle istituzioni.

La seconda novità è costituita dal fatto che la rilevazione censuaria è stata attuata in due fasi. Nella prima, dall'11 al 19 ottobre 1991, è stato consegnato alle unità censite il questionario generale, contenente richieste di informazioni di carattere generale, cioè notizie connesse con le caratteristiche strutturali comuni a tutte le unità economiche di rilevazione (imprese, istituzioni e unità locali da esse dipendenti). Nella seconda, svolta dal 22 ottobre al 29 novembre 1991, durante la fase di raccolta del questionario generale, sono stati consegnati i questionari settoriali con i quali sono stati approfonditi i temi trattati nel questionario generale e sono stati analizzati altri



fenomeni di interesse. Proprio perché di dettaglio e di approfondimento, le notizie rilevate con il questionario settoriale possono ritenersi significative soltanto a partire da una certa dimensione dell'impresa, per cui esse non sono state richieste alle piccole imprese ma soltanto alle imprese industriali e dei servizi di media e grande ampiezza.

La modalità di distribuzione è stata diversa per i due tipi di questionario. Quello generale è stato consegnato mano a mano che il rilevatore, nel suo percorso, incontrava una sede d'impresa o istituzione o un'unità locale, mentre i questionari settoriali sono stati distribuiti in un secondo momento soltanto alle sedi d'impresa sopra la soglia dimensionale stabilita. Queste ultime imprese avevano il compito di compilare i questionari, uno con riferimento a se stesse e uno per ciascuna unità locale dipendente. Inoltre, i questionari settoriali, una volta revisionati dai comuni, sono stati inoltrati direttamente all'Istat per la registrazione. I questionari generali, invece, dopo essere stati revisionati dai comuni e resi anonimi mediante distacco del primo foglio contenente le notizie anagrafiche, sono stati inoltrati direttamente ai centri di registrazione; i fogli con le notizie anagrafiche sono stati, invece, trasmessi all'Istat.

La molteplicità delle operazioni da svolgere per la realizzazione del Censimento è uno tra i motivi che hanno spinto l'Istat a dotarsi di nuovi strumenti per migliorare la qualità dell'informazione: la campagna d'informazione, l'introduzione del numero verde, il monitoraggio telematico delle operazioni censuarie, la formazione dei rilevatori con il sostegno di audiovisivi vanno visti in tale contesto e allineano l'Istat alle esperienze più avanzate in campo internazionale.

È da sottolineare, infine, che la diversità di somministrazione dei due tipi di questionario (il generale e i settoriali) ha comportato una maggiore laboriosità nello spoglio, poiché si sono dovute seguire due distinte linee di lavorazione, con tempi sfalsati, dal momento che i dati relativi ai questionari settoriali – riferendosi ad un universo notevolmente più piccolo – si sono resi disponibili prima di quelli raccolti attraverso il questionario generale.

#### **4. La rete di rilevazione**

L'organizzazione periferica per l'esecuzione dei Censimenti è stata costituita dai seguenti organi:

- *Commissione regionale di Censimento*, costituita con provvedimento del Presidente dell'Istat in ogni Regione, escluso il Trentino-Alto Adige, avente il compito di agevolare, nell'ambito regionale, il regolare e corretto adempimento delle funzioni attribuite agli altri Organi di Censimento locali, nonché di svolgere opera informativa e divulgativa sulle finalità dei Censimenti stessi.

- *Comitato provinciale di Censimento*, istituito in ogni provincia con provvedimento del Prefetto, avente il compito di fornire indicazioni circa la regolare e uniforme applicazione delle disposizioni previste dal Regolamento di esecuzione dei Censimenti e delle istruzioni emanate dal-

l'Istat; di vigilare sulla corretta e tempestiva esecuzione dei compiti affidati agli Uffici comunali di Censimento, sulla base delle indicazioni fornite dal responsabile dell'Ufficio provinciale di Censimento; di adottare, nei casi di non regolare svolgimento delle operazioni censuarie da parte degli Uffici comunali di Censimento, le iniziative necessarie per rimuoverne le cause.

- *Ufficio provinciale di Censimento*, con i compiti di: vigilare per assicurare il tempestivo e regolare svolgimento delle operazioni affidate agli Uffici comunali di Censimento, secondo il calendario e le modalità stabilite dall'Istat e, nel caso di irregolarità, proporre al comitato provinciale di Censimento gli interventi ritenuti necessari; inviare all'Istat, con le modalità e i tempi indicati dall'Istituto stesso, rapporti sullo stato delle operazioni censuarie, tenendo conto delle relazioni degli ispettori provinciali e dei rapporti inviati dagli Uffici comunali di Censimento; effettuare gli adempimenti amministrativi e contabili stabiliti dall'Istat con apposite istruzioni.

- *Ufficio comunale di Censimento*, con l'incarico di svolgere numerose operazioni, secondo le disposizioni impartite dall'Istat, riguardanti la ripartizione del territorio comunale in sezioni di Censimento, la selezione e la formazione dei rilevatori e dei coordinatori e il controllo della loro attività, l'invio all'Ufficio provinciale di Censimento di rapporti periodici sullo svolgimento delle operazioni censuarie.

- *Prefetto*, in quanto responsabile del buon andamento delle operazioni di Censimento nella Provincia, secondo quanto previsto dal Regolamento di esecuzione del Censimento.

- *Sindaco*, coadiuvato dal segretario comunale, in quanto responsabile del buon andamento delle operazioni di Censimento nell'ambito del comune.

- *Coordinatore*, previsto per i comuni che, alla data del 31 dicembre 1990, avevano una popolazione superiore ai 10.000 abitanti e scelto preferibilmente tra il personale dipendente del comune o il personale civile di altre Amministrazioni ed Enti pubblici, con l'incarico di controllare giornalmente l'attività di raccolta dei dati effettuata dai rilevatori nonché di fornire agli stessi la necessaria assistenza ai fini del regolare svolgimento delle operazioni censuarie.

- *Rilevatore*, scelto preferibilmente tra il personale dipendente del comune o il personale civile di altre Amministrazioni ed Enti pubblici, con l'incarico di effettuare la raccolta dei dati nell'ambito di una o più sezioni di Censimento assegnategli.

A completamento dell'illustrazione delle componenti in cui si è articolata la rete di rilevazione, si riportano, nel prospetto che segue, alcune caratteristiche socio-demografiche dei rilevatori e dei coordinatori impiegati dai comuni della provincia di Nuoro.

**Prospetto 1 – Caratteristiche socio-demografiche dei rilevatori e coordinatori nominati nella provincia di Nuoro**

MODALITÀ	RILEVATORI		COORDINATORI	
	Numero	%	Numero	%
<b>TOTALE</b>	<b>449</b>	<b>100,0</b>	<b>13</b>	<b>100,0</b>
<b>Sesso</b>				
Maschi	188	41,9	5	38,5
Femmine	261	58,1	8	61,5
<b>Classe d'età (anni)</b>				
Meno di 25	139	31,0	1	7,7
25-29	109	24,3	1	7,7
30-39	143	31,8	4	30,8
40-49	50	11,1	4	30,8
50-59	7	1,6	3	23,1
60 e più	1	0,2	—	—
<b>Grado d'istruzione</b>				
Laureati	18	4,0	3	23,1
Diplomati	356	79,3	7	53,8
Non diplomati	75	16,7	3	23,1
<b>Condizione abituale</b>				
Occupati	191	42,5	9	69,2
<i>Di cui dipendenti comunali</i>	<i>180</i>	<i>40,1</i>	<i>9</i>	<i>69,2</i>
Disoccupati e in cerca di prima occupazione	183	40,8	3	23,1
Studenti	72	16,0	1	7,7
Altre condizioni non professionali	3	0,7	—	—
<b>Precedenti esperienze come rilevatore</b>				
SI	105	23,4	6	46,2
NO	344	76,6	7	53,8

## 5. Unità di rilevazione e strumenti classificatori

Le unità di rilevazione del Censimento dell'industria e dei servizi sono: l'impresa, l'istituzione e l'unità locale (gestita da una impresa o da una istituzione).

È assimilabile ad una impresa, l'esercizio di commercio ambulante (o commercio su aree pubbliche di cui alla legge 112/91). Siffatto universo è stato censito nel periodo 11 ottobre-9 novembre 1991 tramite intervista effettuata, a cura del rilevatore, al titolare dell'esercizio di commercio ambulante e la compilazione di uno specifico questionario.

Le profonde trasformazioni economico-sociali avvenute negli anni '80 ed i mutamenti tecnologici previsti negli anni '90 hanno comportato la necessità di effettuare un radicale rinnovamento degli strumenti classificatori utilizzati per il Censimento. Tale operazione ha riguardato, in particolare modo, la classificazione delle attività economiche.

In relazione al rinnovamento degli strumenti classificatori utilizzati per il Censimento, l'Istituto Nazionale di Statistica ha costituito un'apposita Commissione di studio, incaricata di formulare proposte per l'adeguamento dell'ATECO 91(1) alla classificazione NACE rev. 1 (versione rivodata e aggiornata della NACE 70).

L'ATECO 91 contiene, ora, le stesse rubriche della NACE Rev.1 fino al quarto livello di dettaglio. Un quinto livello di dettaglio è stato ottenuto per disaggregazione del quarto livello della NACE rev. 1. Nel predisporre il dettaglio si è tenuto conto non soltanto delle proposte formulate dalla Commissione di studio ma anche delle esigenze delle imprese, grazie alle indicazioni fornite dalle varie Associazioni di categoria e di quelle di Enti dell'Amministrazione centrale (Ministero delle Finanze, Inps, ecc).

L'ATECO 91 è nata, quindi, con lo scopo di raggiungere i seguenti obiettivi:

- fornire informazioni statistiche attendibili e aggiornate, utilizzando standard di migliore qualità rispetto al passato, in conseguenza dei grandi cambiamenti in atto nel sistema produttivo e sociale;
- garantire la comparabilità tra la classificazione nazionale e quelle comunitarie, e quindi tra statistiche nazionali e statistiche comunitarie, in vista della realizzazione del mercato unico;
- fornire un supporto metodologico agli Enti dell'Amministrazione centrale e locale a seguito della creazione del Sistema statistico nazionale.

Nella nuova Classificazione delle attività economiche 1991, tutte le attività produttive sono raggruppate e codificate a partire da un primo livello costituito da 17 «sezioni», due delle quali articolate in 16 «sottosezioni» (codificate con 1 o 2 lettere alfabetiche maiuscole), da un secondo livello costituito da 60 divisioni (con codici a due cifre) che a loro volta si suddividono in 222 Gruppi (terzo livello con codici a 3 cifre). Molti Gruppi, a loro volta, si suddividono in 512 Classi (quarto livello con codici a 4 cifre) e queste ultime si suddividono, talora, in Categorie (quinto livello con codici a 5 cifre) dando luogo, in complesso, a 874 raggruppamenti di quinto livello, con codici a 3, 4 e 5 cifre (Ogni gruppo che non si suddivide in Classi e Categorie e ogni Classe che non si suddivide in Categorie vanno considerati come altrettante Categorie aventi, rispettivamente, due zeri alla quarta e quinta cifra del codice e uno zero alla quinta cifra del codice).

## **6. Campo di osservazione**

Le attività economiche che hanno formato oggetto del Censimento dell'industria e dei servizi e che pertanto ne costituiscono il campo di osservazione sono:

- le attività della Divisione 01 (Agricoltura, caccia e relativi servizi), limitatamente ai seguenti gruppi, classi e categorie:

Categoria 01.13.1 - solo le aziende vitivinicole;

---

(1) Cfr. Istat, «*Classificazione delle attività economiche*», Metodi e Norme, Serie C, n. 11, 1991.

Categoria 01.25.5 - solo per la parte relativa all'allevamento di cani, serpenti, leoni e animali esotici in genere;

Gruppo 01.4 - attività dei servizi connessi all'agricoltura e zootecnia (esclusi i servizi veterinari);

Classe 01.50 - caccia e cattura animali per allevamento e ripopolamento di selvaggina compresi i servizi connessi (escluse caccia e cattura animali annesse ad aziende boschive).

- le attività della Divisione 02 (Silvicoltura e Attività di utilizzazione delle foreste e dei boschi), con esclusione della sola Silvicoltura;

- le attività della Divisione 05 (Pesca, piscicoltura e servizi connessi), con esclusione del solo esercizio di allevamento di pesci in acque dolci annesso ad aziende agricole, che costituisce una parte della Categoria 05.02.2;

- tutte le attività delle Divisioni da 10 a 37 (Estrazione di minerali e Attività manifatturiere di ogni tipo), delle Divisioni 40 e 41 (Produzione e distribuzione di energia elettrica, gas e acqua), della Divisione 45 (Costruzioni), delle Divisioni da 50 a 52 (Commercio all'ingrosso e al dettaglio; Riparazione di autoveicoli, motocicli e di beni personali e per la casa), della Divisione 55 (Alberghi e Ristoranti), delle Divisioni da 60 a 67 (Trasporti, Magazzinaggio e Comunicazioni; Intermediazione monetaria e finanziaria), delle Divisioni da 70 a 74 (Attività immobiliari, Noleggio, Informatica, Ricerca, Altre attività professionali e imprenditoriali); della Divisione 75 (Pubblica Amministrazione e Difesa; Assicurazione sociale obbligatoria) delle Divisioni 80 (Istruzione), 85 (Sanità ed altri servizi sociali) e 90 (Smaltimento dei rifiuti solidi, delle acque di scarico e simili);

- le attività della Divisione 91 (Attività di organizzazioni associative [n.c.a.]), con esclusione della classe 91.31 (attività delle organizzazioni religiose);

- le attività della Divisione 92 (Attività ricreative, culturali e sportive) con esclusione delle «attività prestate da singoli atleti, istruttori, insegnanti, allenatori e simili» (parte della Categoria 92.62.2);

- tutte le attività della Divisione 93 (Altre attività dei servizi).

Tutte le attività economiche sopra menzionate con la sola eccezione della Divisione 75 (Pubblica amministrazione e Difesa; Assicurazione sociale obbligatoria), di parte della Divisione 85 (relativamente alle strutture sanitarie e dei servizi sociali pubblici), nonché le attività della Divisione 91 (Attività di organizzazioni associative [n.c.a.]) costituiscono il campo di osservazione anche dei questionari settoriali.

## **7. Qualità dei dati**

La qualità dell'informazione statistica è uno dei principali obiettivi dell'Istat. A partire dai Censimenti del 1991, l'Istituto si è impegnato a garantire standard qualitativi sempre più alti ed a fornire agli utilizzatori un insieme di indicatori sulla qualità dei dati pubblicati al fine di favorire un uso più corretto degli stessi.

Il perseguimento di tale obiettivo è risultato particolarmente oneroso e complesso per le rilevazioni censuarie (anche se, da un punto di vista logico, il Censimento è assimilabile ad una qualsiasi indagine statistica), a causa della dimensione delle popolazioni e dei relativi archivi di dati, dei legami con molteplici statistiche e per le stesse modalità di rilevazione.

A tale complessità si è tentato di dare soluzione analizzando approfonditamente le operazioni sequenzialmente necessarie al processo produttivo dei dati ed integrando i controlli e le azioni di correzione su singoli segmenti in un complesso unitario ed interdipendente, realizzando cioè un sistema di controllo finalizzato a prevenire, individuare, correggere e valutare gli errori che possono insorgere nelle fasi di progettazione, rilevazione e revisione del Censimento.

Di seguito, viene fornito un quadro riassuntivo di tale sistema, ripercorrendo le singole fasi dell'indagine, analizzando i principali parametri per la valutazione della qualità dei dati, mentre si rimanda ad altre specifiche pubblicazioni per una più esauriente ed analitica documentazione dei singoli controlli e dei risultati prodotti dagli stessi.

## FASE DI PROGETTAZIONE

Nella fase di progettazione sono state effettuate le operazioni necessarie a prevenire eventuali inefficienze nella formulazione e nella sequenza dei quesiti del questionario, a correggere i possibili errori nelle norme di rilevazione ed a risolvere eventuali contraddizioni tra i diversi piani di lavoro in cui si articola il Censimento.

In particolare, l'indagine pilota condotta su un campione di 2.421 unità locali, con 1.941 rispondenti, ha permesso di selezionare tra differenti versioni del questionario provvisorio e di rivedere le norme di rilevazione. La versione prescelta è stata quindi resa definitiva, dopo aver apportato gli opportuni cambiamenti ed essere stata analizzata sotto il profilo logico formale.

L'esame delle coerenze tra i piani di rilevazione, codifica e revisione, di compatibilità e correzione, di elaborazione e diffusione dei dati ha permesso di fondere in un sistema integrato le diverse normative e protocolli.

## RACCOLTA DEI DATI

Ciascuna delle diverse figure che hanno operato (rispondenti, rilevatori e coordinatori) e delle differenti operazioni effettuate (dall'individuazione delle unità alla compilazione ed al ritiro dei questionari) durante la fase di rilevazione dei dati possono originare errori di vario tipo ed intensità.

Allo scopo di ridurre e prevenire tali errori si è agito da un lato sollecitando la collaborazione dei rispondenti e dall'altro curando in modo particolare l'organizzazione della rete di rilevazione.

Un'importante campagna di informazione ha permesso di raggiungere ampi strati della popolazione investigata, poiché è stata condotta capillarmente, utilizzando diversi mezzi di comunicazione di massa.

Durante la fase di rilevazione sul campo, l'assistenza fornita ai cittadini mediante il «numero verde» o, direttamente, dalle strutture dell'Istituto, per sciogliere eventuali dubbi nella compilazione del questionario ha fortemente contribuito a ridurre l'errore di rilevazione.

I chiarimenti chiesti dai rispondenti costituiscono da un lato una testimonianza della collaborazione dei cittadini (200.000 chiamate in tutto il Paese per il complesso dei Censimenti generali), dall'altro costituiscono un indicatore delle difficoltà riscontrate dai rispondenti nella compilazione del questionario.

L'obiettivo di garantire un soddisfacente standard qualitativo alla rete di rilevazione è stato perseguito operando da un lato sulla selezione e l'addestramento del personale e dall'altro sull'organizzazione delle funzioni di controllo ed assistenza riguardo operazioni sul campo.

Per migliorare la preparazione della rete di rilevazione, e quindi prevenire gli errori dovuti all'inosservanza delle disposizioni e derivanti da inefficienza riguardo al contatto e all'assistenza ai rispondenti, una particolare attenzione è stata posta nella formazione e nell'addestramento dei soggetti operanti ai diversi livelli dell'organizzazione periferica di supervisione e di rilevazione. Sono stati predisposti manuali e videocassette contenenti non soltanto le norme ma anche le modalità più idonee all'approccio con le differenti unità di rilevazione. Le funzioni di controllo e di assistenza sono state assicurate, a livello periferico, dagli Uffici provinciali di Censimento, dagli Uffici comunali di Censimento e dai coordinatori. Questa nuova figura, in particolare, è stata prevista dal D.P.R. 23-7-1991 n. 254 nei comuni con più di 10.000 abitanti. In ambito provinciale, inoltre, hanno operato ispettori dell'Istituto, con il compito di garantire l'osservanza delle norme e fornire assistenza alla rete periferica.

Ai comuni con più di 7.000 abitanti è stato fornito un terminale telematico con il quale, attraverso la rete Videotel, sono stati in grado di colloquiare agevolmente con le strutture centrali. Ciò ha permesso di realizzare, nel corso stesso del processo, un controllo centralizzato della fase di rilevazione dei dati nonché di rispondere tempestivamente ai chiarimenti richiesti dagli uffici comunali e di intervenire in modo rapido ed efficace.

Per ulteriori dettagli su questa ed altre fasi di lavoro, si rinvia al Fascicolo 1 del volume «*La progettazione dei Censimenti 1991*».

## FASE DI REVISIONE E CODIFICA

Prima dell'inoltro ai centri di registrazione, i questionari raccolti sono stati sottoposti presso i comuni ad operazioni di revisione e codifica. Al fine di assicurare l'omogeneità ed un adeguato standard qualitativo a tali operazioni, la codifica di alcune risposte aperte (ad esempio l'attività economica, la provincia ed il comune sede dell'unità locale) è stata svolta da personale appositamente istruito, in genere dai coordinatori, come previsto dall'art. 30 del Regolamento di esecuzione del Censimento. Per agevolare la fase di revisione e codifica e per assicurare una omogenea interpretazione delle norme, oltre ai manuali di rilevazione, sono state utilizzate, quale materiale di formazione, anche videocassette contenenti numerose esemplificazioni pratiche. Una prima revisione è stata effettuata dai coordinatori al momento della raccolta dei questionari; controlli quantitativi e qualitativi sono stati condotti dagli uffici comunali prima dell'inoltro dei questionari ai centri di registrazione finalizzati, anche, ad eventuali azioni di ritorno sul campo per perfezionare i risultati censuari.

## CONFRONTO TRA I DATI CENSUARI E GLI ELENCHI PROVINCIALI DEL REGISTRO DITTE

Al fine di contenere al massimo gli errori di copertura, l'Istituto ha inviato a tutti i comuni gli elenchi delle ditte operanti sul territorio di competenza ed iscritte presso le Camere di Commercio, Industria e Artigianato, con segnalazione, per ciascuna di esse, del grado di probabilità di esistenza (scarsa, media, alta, altissima) ricavato in base ad alcuni elementi oggettivi di riscontro (pagamento IVA, pagamento bollettino esazione annuale, ecc.). Detti elenchi sono stati integrati con altri in possesso dell'Istat.

### FASE DI REGISTRAZIONE

Dopo le operazioni di revisione e codifica, i questionari sono stati registrati su supporto informatico. Tale fase di lavoro è particolarmente delicata nel caso dei censimenti perché dalla qualità della registrazione dipende il numero di ritorni sui documenti cartacei nella successiva fase di controllo e di elaborazione dei dati.

Il complesso dei questionari è stato suddiviso in invii per la registrazione da parte di ditte esterne, presso le quali sono stati effettuati numerosi controlli per verificare la capacità tecnica dichiarata e, successivamente, il rispetto delle norme contrattuali.

Per prevenire gli errori ed agevolare il controllo, è stato utilizzato un sistema di precodifica dei quesiti del questionario (sistema posizionale dei codici), atto a ridurre il verificarsi di sequenze di codici uguali e, quindi, la possibilità di errori dell'operatore. Per controllare, inoltre, l'effettiva presenza di modalità rare è stata adottata per talune variabili un tipo di registrazione (registrazione controllata) che impone all'operatore di controllare e ribattere il valore sospetto e, contemporaneamente, segnala in un apposito campo del record l'effettuazione di tale operazione.

L'accettazione del materiale registrato è stata subordinata ad una procedura di «validazione» posta in essere al momento dell'acquisizione dei supporti informatici (nastri) da parte del Centro Unificato Servizi, struttura predisposta per l'occasione presso l'Istat, la quale poteva rifiutare il nastro, con conseguente obbligo di una nuova lavorazione da parte del centro di registrazione, se non fossero stati rispettati determinati parametri di qualità, fissati contrattualmente.

La procedura prevedeva tre controlli: controllo dei requisiti informatici, controllo quantitativo e controllo qualitativo.

Con il primo controllo, si è effettuata la verifica dei requisiti informatici del file prodotto (quali ad esempio la lunghezza dei vari tipi record) e la compatibilità della registrazione con le caratteristiche dell'hardware usato dall'Istituto.

Con il secondo, è stata verificata l'uguaglianza tra il numero di questionari rilevati ed inviati alla ditta e quello contenuto nel file. A tale scopo, sono state utilizzate le informazioni riportate nei documenti di distinta che accompagnavano il materiale cartaceo (dai comuni al centro di registrazione e da questo all'Istat) ed i dati di consistenza a livello di singolo comune forniti direttamente all'Istituto dagli Uffici comunali di Censimento.

Con il terzo controllo, infine, si è verificata la corrispondenza, su base campionaria, delle informazioni registrate dall'Istat con quelle registrate dalla ditta esterna. In particolare per ogni invio è stato selezionato un campione di modelli che sono stati nuovamente registrati dalla struttura interna Istat ed i record del file così ottenuto sono stati accoppiati, mediante codici identificativi, con



quelli originariamente selezionati dal nastro fornito dalla ditta esterna. Dal confronto tra le due registrazioni è stato calcolato l'errore medio di registrazione come rapporto tra il numero di byte differenti riscontrati in ogni coppia di record ed il numero complessivo di byte. Tale errore medio, calcolato su un campione di questionari, non può essere confrontato con l'errore ammissibile (pari al 5 per mille) ma deve essere comparato con una soglia di accettazione fissata in funzione della numerosità del campione, del rischio del committente (ovvero la probabilità di accettare un file con un errore medio non tollerabile) e del rischio del fornitore (ovvero la probabilità di vedersi rifiutare un file con un errore medio tollerabile).

Nel prospetto 2 è riportato il numero di record registrati presso il Centro Unificato Servizi, il relativo numero di battute utili e l'errore medio calcolato.

**Prospetto 2 – Esito dei controlli in fase di registrazione**

DESCRIZIONE	Valori
Totale record controllati	377
Totale battute controllate	37.564
Errore medio campionario in byte (per mille)	3,4

**FASE DI CONTROLLO E CORREZIONE**

I singoli invii, una volta accettati, sono stati sottoposti ad una procedura di controllo e correzione dei dati. Tale procedura è risultata abbastanza complessa sia per il numero di questionari da esaminare sia per la necessità di verificare eventuali relazioni esistenti tra di essi e sia, infine, per la delicatezza delle correzioni da apportare. Infatti una procedura di verifica e correzione dei dati deve rispettare le sequenze di tipo logico e le sequenze di tipo sostanziale dovute al fatto che le informazioni non sono messe tutte sullo stesso piano ma sono distinte a seconda della loro importanza riguardo ai fini che il rilievo censimentale si propone.

La sequenza di operazioni che sono state effettuate sui dati provenienti dalla registrazione esterna può essere concettualmente suddivisa nei seguenti controlli, ai quali potevano conseguire azioni di correzione di tipo diverso:

- controllo quantitativo delle unità;
- controllo delle notizie identificative del tipo record e del questionario;
- ricostruzione dei questionari delle unità locali a partire dai tipi record;
- accoppiamento dei fogli anagrafici ai questionari generali;
- accoppiamento dei questionari generali ai questionari settoriali,
- ricostruzione delle imprese e delle istituzioni plurilocalizzate;
- controllo di copertura delle imprese e delle istituzioni;
- controllo delle notizie fondamentali delle imprese, delle istituzioni e delle unità locali;
- analisi delle mancate risposte;
- controllo qualitativo delle notizie relative alle imprese ed alle istituzioni;
- controllo qualitativo delle notizie relative alle unità locali;
- imputazione dei dati mancati o incompatibili;
- tavole di verifica.

### *Il controllo quantitativo*

Il primo controllo effettuato è stato quello del riscontro quantitativo del numero di questionari effettivamente registrati. Ciò è stato possibile sulla base della documentazione prevista per il ritiro e la consegna dei questionari (fra Comuni, Centri di registrazione, Istat). Il secondo controllo quantitativo è stato effettuato utilizzando fonti esterne all'Istat e lo schedario «SIRIO», implementato in Istat dopo il Censimento del 1981 per le imprese con 10 addetti ed oltre. Quest'ultimo controllo si prefigura come un'analisi di copertura dell'operazione censuaria e non come un semplice controllo del materiale registrato.

### *Il controllo delle notizie identificative*

I questionari utilizzati nella raccolta dei dati sono stati trasposti su supporto informatico nei seguenti cinque tipi record:

- Notizie anagrafiche sull'impresa o istituzione e sull'unità locale,
- Notizie sull'impresa o istituzione e prime notizie sull'unità locale,
- Notizie sugli addetti dell'unità locale di impresa o istituzione,
- Altre notizie sull'unità locale di impresa,
- Altre notizie sull'unità locale di istituzione.

Un insieme di codici identificativi (provincia, comune, sezione, numero pacco, numeri progressivi provvisorio e definitivo e codice fiscale) hanno reso possibile la ricostituzione del questionario nonché l'individuazione del modello cartaceo.

Controlli preliminari hanno riguardato le sole notizie identificative del questionario e dell'impresa o istituzione sempre per garantire l'esatta ricomposizione del questionario.

Il codice fiscale, richiesto per la prima volta, è risultato determinante ai fini della ricostruzione delle imprese essendo identico per tutte le unità locali dipendenti da una stessa impresa. Non altrettanto si può dire per le istituzioni, in quanto le corrispondenti unità locali possono disporre e utilizzare ciascuna un proprio codice fiscale (scuole, ospedali ecc.) ovvero il codice fiscale può essere utilizzato da più realtà economiche (esempio tipico sono le aziende municipalizzate che hanno lo stesso codice fiscale dei comuni).

#### **Prospetto 3 – Esito dei controlli delle notizie identificative**

TIPO DI ERRORE	Percentuale di errore
Codice fiscale	18,8
Codice di comune	—
Sezione di Censimento	0,7
Numero definitivo di questionario	—
Questionario doppione	—

Come si può osservare dal prospetto 3, vi è un'alta incidenza di errori nel codice fiscale e ciò è imputabile sia alla errata o omessa trascrizione sul modello da parte dei rispondenti sia alla registrazione (16 byte alfanumerici).

Per la correzione di alcuni di tali dati (codice fiscale, ubicazione dell'unità locale o della sede dell'impresa) si è fatto ricorso al Sistema Informativo del Censimento dell'Industria e dei Servizi (SICIS), per altri al supporto cartaceo.

Il SICIS è composto da un insieme di quattro archivi nazionali delle imprese (Istat - SIRIO; Ministero delle Finanze; Inps; Camere di commercio - Registro Ditte) e da circa cinquanta subarchivi, riferiti a imprese e istituzioni (banche, assicurazioni, scuole, unità sanitarie, ecc...) costituiti in Istat per l'occasione, al fine di consentire il controllo dei dati censuari.

#### *Ricostruzione dei questionari delle unità locali e ricostruzione delle imprese e delle istituzioni plurilocalizzate*

Com'è stato ricordato, il Censimento del 1991 si caratterizza per la rilevazione delle imprese e delle istituzioni (rilevate nel 1981 soltanto a livello di unità locale) e per la rilevazione delle caratteristiche strutturali delle imprese di media e grande dimensione, eseguita con l'ausilio del questionario denominato *settoriale*.

Inoltre, le procedure poste in atto per garantire la segretezza delle informazioni statistiche raccolte prevedevano la registrazione separata delle notizie anagrafiche da quelle propriamente statistiche, per cui, in sede di controllo ed elaborazione, si è dovuto procedere alla ricostruzione del questionario generale.

Per le unità locali per le quali è stato compilato il questionario settoriale, è stato necessario procedere anche all'aggancio dei due questionari, per verificare la corrispondenza di talune risposte ed eventualmente per integrare correttamente quelle mancanti (ubicazione dell'unità locale, codice di attività economica, numero di addetti dell'unità locale e dell'impresa ecc.).

Quest'ultima fase, aggancio del questionario generale al questionario settoriale, si è rivelata piuttosto laboriosa in quanto i due questionari, relativi ad una stessa unità locale, sono stati compilati in due sedi diverse: il primo nella sede dell'unità locale ed il secondo nella sede dell'impresa. Per questo accoppiamento sono state necessarie puntuali e precise correzioni dei codici di aggancio (costituiti dal codice fiscale, dai codici di provincia e comune sede dell'impresa, dai codici di provincia e comune sede dell'unità locale ed anche, quando necessario, dal codice di avviamento postale al fine dell'individuazione del quartiere allorché uno stesso comune erano presenti più unità locali, dal codice di sezione di Censimento per le imprese).

In sintesi, si è proceduto ad un triplice accoppiamento orizzontale: lembo del questionario con notizie anagrafiche, questionario generale e questionario settoriale; ed ad un accoppiamento verticale, per ricongiungere, a parità di codice fiscale, tutte le unità locali appartenenti ad una stessa impresa.

Nel prospetto 4 sono riportate le percentuali di errore riscontrate per la provincia di Nuoro in questa fase: l'accoppiamento parziale è causato dall'errore presente in alcuni codici che non hanno garantito il perfetto accoppiamento tra il questionario generale e quello settoriale; il mancato accoppiamento è causato dall'errore presente nel codice fiscale o in tutti i codici necessari all'accoppiamento o, infine, dalla mancanza del questionario settoriale o di quello generale; il terzo tipo di errore è dovuto alla erronea composizione dell'impresa o dell'istituzione, a causa della mancanza di una o più unità locali dovuta a errore nel codice fiscale, o mancata rilevazione delle unità stesse o, infine, alla errata registrazione del numero di unità locali dipendenti, dichiarato dalla sede.

**Prospetto 4 – Errori riscontrati nella fase di ricostruzione dei questionari delle unità locali e delle imprese plurilocalizzate**

TIPO DI ERRORE	Percentuale di errore
Accoppiamenti parziali	1,4
Mancati accoppiamenti	38,4
Errata composizione dell'impresa o istituzione	2,4

Dopo la ricostruzione di un unico record per ogni unità locale, e di un insieme completo di record di unità locali per ogni impresa o istituzione plurilocalizzate, si è proceduto alla verifica del numero di addetti dichiarati dalla sede dell'impresa o istituzione e da tutte le unità locali di cui l'impresa o istituzione è composta. Tale controllo verticale è stato preceduto da un controllo orizzontale atto a verificare la corrispondenza della somma degli addetti per posizione professionale con il totale degli addetti presenti nell'unità locale e, nel caso delle imprese medio grandi, con il numero di addetti che la sede dell'impresa aveva dichiarato, per quella unità locale, nel questionario settoriale.

*Il controllo della copertura*

La fase di accoppiamento dei questionari generali con i questionari settoriali ha costituito un ulteriore controllo della copertura dal momento che l'esistenza dei questionari settoriali era stata verificata, anche se limitatamente alle imprese con oltre 200 addetti, con l'ausilio dello schedario SIRIO sulle imprese gestito dall'Istat (2). Per il controllo della copertura delle istituzioni, invece, sono stati predisposti, prima delle operazioni censuarie, un insieme di 50 archivi contenenti gli elenchi delle principali istituzioni presenti sul territorio (ministeri, scuole, USL, preture, ecc.).

*Il controllo delle notizie fondamentali*

Nel controllo delle notizie rilevate con il Censimento è stata data la priorità ai quattro caratteri ritenuti fondamentali: l'attività economica, la forma giuridica, gli addetti e l'iscrizione all'artigianato.

La codifica dell'attività economica delle imprese, effettuata dai revisori comunali, è stata confrontata con quella presente negli altri archivi sulle imprese (SICIS), che contengono la stessa informazione e precisamente quelli di:

- Istat (SIRIO);
- Ministero delle Finanze;
- Inps;
- Camere di commercio (Registro Ditte).

(2) Cfr. Istat, «7° Censimento dell'industria e dei servizi - Caratteristiche strutturali delle imprese di media e grande dimensione», 1993.

I sei archivi, compreso quello del Censimento settoriale e quello del Censimento generale, sono stati accoppiati sulla base del codice fiscale delle imprese e, per ognuno di essi, è stata calcolata la frequenza delle codifiche coincidenti. Sulla base di tale frequenza è stata stimata la probabilità di errore relativamente alla codificazione dell'attività economica associata ai singoli archivi. Per ogni impresa, quindi, sono state stimate le probabilità composte di errore per ciascuna codifica presente ed è stata scelta quella con la minore probabilità, considerandola come «codifica ottimale». Nei casi in cui, a livello delle prime due cifre della codifica e per le imprese di media e grande dimensione, si è riscontrata una differenza tra la codifica presente nel questionario del Censimento generale e la «codifica ottimale» si è proceduto alla verifica della descrizione dell'attività dichiarata sul questionario. Sempre con riferimento alle imprese, una procedura simile è stata adottata per il controllo della forma giuridica e del numero totale degli addetti. In particolare quest'ultimo è stato confrontato con la media del numero di addetti desunta dai vari archivi deprimendo i valori eccentrici (media dei logaritmi); nel caso di discordanza elevata, si è fatto ricorso ai questionari ovvero ad accertamenti diretti presso le imprese.

L'iscrizione all'albo degli artigiani dichiarata sui questionari è stata controllata con l'analoga informazione contenuta negli archivi dell'Inps e del Registro Ditte.

Per quanto riguarda le istituzioni, la verifica del codice di attività attribuito dai revisori comunali, nonché della forma giuridica e del numero degli addetti, è stata effettuata, per tutte le unità locali censite, mediante confronto con gli archivi delle istituzioni contenute nel SICIS. Nei casi di discordanza si è fatto ricorso a controlli diretti sui questionari o presso le Istituzioni.

Le codifiche dell'attività economica, della forma giuridica, di iscrizione all'albo degli artigiani ed il totale degli addetti all'impresa o istituzione sono stati inseriti in un unico file per essere corretti dopo la verifica delle incompatibilità interne dei questionari.

### *Il controllo delle altre notizie*

Successivamente alla correzione dei dati identificativi e di quelli considerati fondamentali, si è proceduto alla verifica delle incompatibilità, presenti in ciascun questionario, che è stata effettuata differenzialmente per le variabili quantitative e quelle qualitative.

Per le prime sono stati ricercati i valori anomali mediante raffronto con i valori medi che caratterizzavano le singole variabili; per le seconde, invece, sono stati evidenziati i valori fuori campo di osservazione e quelli che causavano incompatibilità con le risposte presenti in altri quesiti.

Prima di procedere alla ricostruzione delle mancate risposte, è stata verificata l'entità delle stesse per ciascun quesito e si è deciso di non intervenire con alcuna correzione nei casi in cui tale percentuale fosse risultata elevata, lasciando in questi casi l'indicazione di mancata risposta.

Attraverso un dettagliato elenco di regole di compatibilità, sono state individuate le variabili qualitative contenenti valori fuori campo di osservazione o incompatibilità con valori presenti per altre variabili.

Le variabili per le quali è stata segnalata la presenza di un valore non compatibile sono state distinte in tre tipi, a seconda del criterio di correzione da adottare: imputazione deterministica, imputazione non deterministica e imputazione stocastica con donatore.

L'imputazione deterministica è stata limitata a quelle variabili che non superavano le regole di compatibilità e per le quali risultava immediata la determinazione del valore «vero» da imputare. Tale tipo di imputazione è stata adottata in presenza di errori sistematici come: l'assenza del codice di attività dell'impresa in presenza di quello dell'unità locale o viceversa, l'assenza di un totale o di un imprenditore; gli errori che emergono dal non rispetto delle regole formali, ovvero di quelle regole con le quali è controllata la corretta compilazione del questionario nelle sue sequenze logiche.

Nel prospetto 5 sono riportate le percentuali di correzioni deterministiche effettuate con riferimento ai questionari compilati nella provincia di Nuoro (in particolare la correzione dell'imprenditore è dovuta alla riclassificazione dei soci in imprenditori e coadiuvanti, mentre l'imposizione ex novo dell'imprenditore è stata effettuata quando in un'impresa questo non risultava presente).

**Prospetto 5 – Frequenza di imputazione deterministica per alcuni principali tipi di errore.**

PRINCIPALI TIPI DI ERRORE	Frequenza (%)
Forma giuridica	1,8
Attività economica dell'impresa o istituzione	0,3
Attività economica dell'unità locale	0,9
Correzione dell'imprenditore	6,0
Imposizione dell'imprenditore	4,1
Assenza del numero totale di addetti all'unità locale	3,7
Assenza del numero totale di addetti all'impresa o istituzione	2,7

Nel prospetto 6 sono riportate, invece, le percentuali di errori corretti ricorrendo alle informazioni del SICIS se l'errore era stato già evidenziato, come descritto in precedenza, oppure ricorrendo direttamente ai questionari.

**Prospetto 6 – Frequenza di imputazione non deterministica per alcuni principali tipi di errore**

PRINCIPALI TIPI DI ERRORE	Frequenza (%)
Forma giuridica	0,9
Attività economica dell'impresa o istituzione	5,5
Attività economica dell'unità locale	4,7
Totale addetti all'unità locale	1,4
Totale addetti all'impresa o istituzione	9,5

L'imputazione stocastica con donatore è stata utilizzata in tutti i casi in cui le regole sostanziali risultavano fallite e per le quali non fosse immediato conoscere il valore «vero».

Per le variabili qualitative da correggere con criteri stocastici, e per le variabili quantitative che presentavano valori anomali, azzerati in seguito all'analisi della distribuzione delle variabili, è stata adottata la procedura di imputazione con il metodo del donatore con distanza minima, realizzata per la prima volta in Istat, per la messa a punto dei dati del Censimento 1991.

L'intero file formato dai questionari di unità locali sedi di impresa o di istituzione o di semplici unità locali è stato suddiviso in un file contenente soltanto i record «errati» e un altro contenente i soli record «esatti».

La ricerca del record «esatto» da cui prelevare l'informazione mancante è stata effettuata sulla base di una funzione di distanza. Come donatore è stato scelto il record con distanza minima dal record «errato», in modo da ricostruire l'informazione mancante con l'ausilio del record che fosse il più possibile simile al record contenente l'errore.

Più precisamente, il record donatore è stato individuato sulla base di una funzione di distanze ponderate, misurate su alcune variabili covariate della variabile da imputare.

Più precisamente le variabili presenti nel questionario sono state distinte in tre gruppi: variabili di strato, variabili di matching, variabili da imputare, individuando come variabili di strato e di matching quelle statisticamente legate (covariate) alla variabile da imputare.

Le variabili di strato introdotte per calcolare la distanza tra il record errato e quelli esatti, sono le seguenti:

- tipo di questionario
  - questionario generale di impresa
  - questionario generale di istituzione
- tipo di unità locale
  - unità locale sede di impresa o istituzione
  - unità locale non sede di impresa o istituzione
- attività economica
  - classificazione per gruppi di attività economica (prime tre cifre della codifica);
- grandi classi dimensionali di addetti
  - piccole e medie imprese o istituzioni (da 1 a 49 addetti)
  - grandi imprese o istituzioni (50 addetti e più).

Altre variabili di strato sono state inserite successivamente soltanto per alcuni tipi di variabili da correggere: ad esempio per le notizie retrospettive dell'impresa relative al 1990, la scelta del donatore non poteva che cadere su un'impresa esistente nel 1990.

Le variabili di matching utilizzate per definire la funzione di distanza variano a seconda della variabile da imputare e sono state scelte tra le seguenti:

- numero di addetti;
- classe di addetti:
  - 1 addetto,
  - 2 addetti,
  - da 3 a 5 addetti,
  - da 6 a 9 addetti,
  - da 10 a 19 addetti,
  - da 20 a 49 addetti,
  - da 50 a 99 addetti,

- da 100 a 199 addetti,
- da 200 a 499 addetti,
- da 500 a 999 addetti,
- 1000 addetti e più;
- classe di unità locali;
- province di appartenenza;
- classificazione per categorie delle attività economiche;
- tipo di unità locale (amministrativa o operativa).

Le variabili da imputare, per le quali sono state definite le stesse variabili di strato e di matching, sono state raggruppate al fine di procedere ad una imputazione congiunta di più errori senza ripetere la ricerca del donatore più vicino.

Il record donatore è stato utilizzato solo dopo aver superato due ulteriori controlli:

- che la distanza ponderata non risultasse superiore alla distanza massima assunta come tollerabile;
- che il record candidato non fosse stato utilizzato più di tre volte.

I record errati per i quali non è stato possibile trovare un donatore con distanza inferiore al limite tollerato, sono stati corretti in modo non automatico.

**Prospetto 7 – Frequenza di imputazione da donatore per alcuni principali tipi di errore**

PRINCIPALI TIPI DI ERRORE	Frequenza (%)
Possesso di unità locali all'estero	0,1
Effettuazione diretta di importazioni o di esportazioni	4,3
Consorzio o associazione con altre imprese o istituzioni	2,5
Disponibilità di attrezzature informatiche	2,5
Utilizzazione di beni in leasing	2,8

## LE TAVOLE DI VERIFICA

Prima di rendere definitivi i dati per la pubblicazione, è stata predisposta una serie di tavole di verifica al fine di accertare la qualità delle informazioni prodotte.

Le tipologie di controllo possono essere ricondotte a due: controllo di coerenza interna di ciascuna tabella e verifica di coerenza tra tavole diverse. In quest'ultimo caso, sono state esplicitate le relazioni più significative tra aggregati ed indicatori che compaiono in più tavole, per verificarne appunto le condizioni di coerenza (relazioni di uguale, maggiore, minore; somma o differenza di aggregati parziali ecc.).

### 8. Il piano di diffusione dei risultati

Con il piano di diffusione dei risultati definitivi del 7° Censimento generale dell'industria e dei servizi si è inteso valorizzare, nella misura maggiore possibile, il contenuto informativo dei dati rilevati, garantendo in ogni caso il tradizionale dettaglio dell'informazione per la confrontabilità con i precedenti Censimenti.



Il piano delle pubblicazioni risulta così articolato:

## LA PROGETTAZIONE DEI CENSIMENTI

1. Basi territoriali, organizzazione, campagna di informazione, piano dei controlli;
2. Censimento della popolazione: il piano della rilevazione;
3. Censimento dell'industria e dei servizi: il piano della rilevazione;
4. I documenti.

Nel volume, suddiviso nei 4 fascicoli sopracitati, sono illustrati gli aspetti fondamentali di progettazione, tecnica di indagine e piano dei controlli dei due censimenti. È presente una parte di documentazione (circolari, leggi, ecc.) utile ai fini di una ricostruzione completa dell'impostazione dei Censimenti.

## RISULTATI PROVINCIALI E COMUNALI SULLE IMPRESE, SULLE ISTITUZIONI E SULLE UNITÀ LOCALI - DATI PROVVISORI

Il volume contiene i dati provvisori, comunali e provinciali, relativi alle imprese, alle istituzioni e alle unità locali. I dati sono presentati secondo grandi raggruppamenti di attività economica e secondo le classificazioni tipologiche dei Comuni.

## INDUSTRIA E SERVIZI - CARATTERISTICHE STRUTTURALI DELLE IMPRESE DI MEDIA E GRANDE DIMENSIONE - DATI PROVVISORI

Il volume riporta i dati desunti dai questionari settoriali di Censimento relativi alle imprese industriali con 10 addetti e più e alle imprese dei servizi con 6 addetti e più. Le tavole in esso contenute forniscono un'immagine delle principali caratteristiche strutturali rilevate e sono suddivise in tre parti: nella prima si approfondisce l'analisi sulla struttura delle imprese, nella seconda quella delle unità locali e nella terza sono presentati alcuni risultati a livello provinciale.

## IMPRESE, ISTITUZIONI E UNITÀ LOCALI

1. Fascicoli provinciali (95);
2. Fascicoli regionali (20);
3. Fascicolo nazionale.

I volumi, disponibili anche su supporto informatico (floppy disk), contengono i dati relativi alle principali caratteristiche strutturali delle imprese, delle istituzioni e delle unità locali, forniti a livello territoriale dettagliato.

## ATLANTE TEMATICO DEMOGRAFICO ED ECONOMICO

Il volume, attraverso cartogrammi ed altre rappresentazioni grafiche, fornisce una visione sintetica delle caratteristiche dei fenomeni demografici, sociali ed economici al livello delle principali suddivisioni territoriali. Il confronto fra i diversi cartogrammi consente di cogliere i legami fra i vari fenomeni considerati sul territorio.

## VOLUMI SETTORIALI

I volumi presentano un'ampia documentazione relativa alle principali caratteristiche delle unità rilevate dal Censimento, con riferimento ai settori economici più significativi.

## I CONTROLLI DI QUALITÀ

Nel volume sono riportati gli aspetti fondamentali dell'analisi svolta riguardo al controllo di qualità sui Censimenti, i risultati di tali controlli relativamente alle principali fasi di lavorazione e per tipologia di errore. In particolare, sono evidenziati i dati e le valutazioni rispetto alle fasi di registrazione e di elaborazione dei dati e le informazioni desunte dall'indagine di qualità e dalle indagini di copertura.

## ULTERIORI FORME DI DIFFUSIONE

Allo scopo di favorire un'ampia utilizzazione dei dati raccolti con il Censimento, ulteriori forme di diffusione saranno costituite dalle banche dati dell'Istat e da tavole che, anche se non destinate alla pubblicazione, sono state elaborate e sono disponibili a richiesta dei singoli utenti (vedi Appendice A). Le richieste vanno inoltrate all'Istituto Nazionale di Statistica - Dipartimento Diffusione e Banche Dati - Via Cesare Balbo, 16 - 00184 Roma.

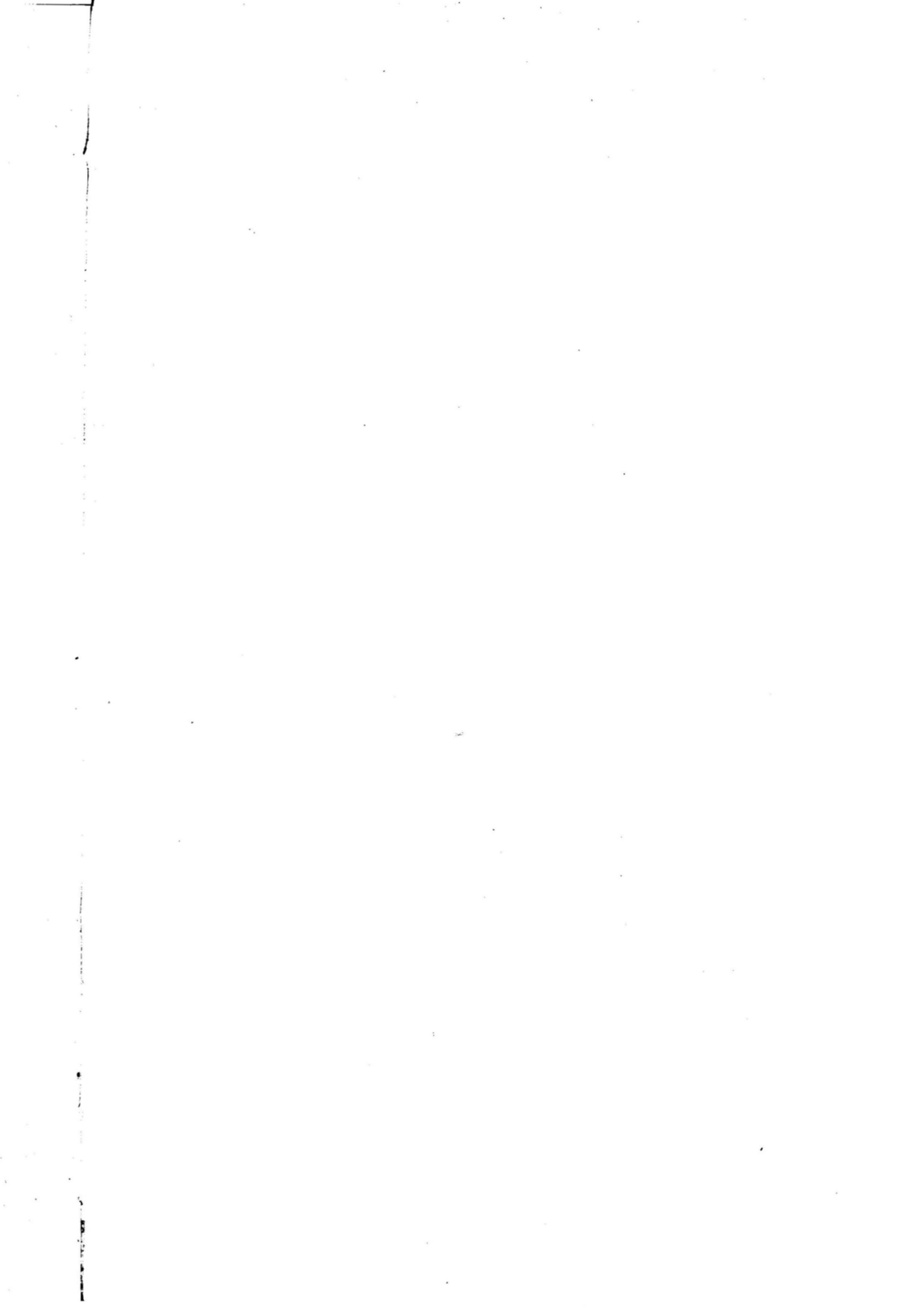

## Definizioni

### Impresa

Ai fini del Censimento, per impresa si intende «l'organizzazione di una attività economica esercitata con carattere professionale al fine della produzione di beni o per la prestazione di servizi destinabili alla vendita».

Le imprese possono essere «unilocalizzate», costituite, cioè, da una sola unità locale, (che coincide, pertanto, con la sede dell'impresa) o «plurilocalizzate», costituite da due o più unità locali, delle quali una coincidente con la sede dell'impresa e l'altra (o le altre) situata nello stesso comune e/o in comune diverso (della stessa provincia o anche di altra provincia) (3).

I dati riportati nel presente fascicolo fanno riferimento a tutte le imprese, ivi comprese quelle che svolgevano la propria attività in forma artigianale ed ambulante.

### Istituzione

Per istituzione si intende «una unità che ha una contabilità completa ed una autonomia di decisione, la cui funzione principale è quella di produrre beni e servizi non destinabili alla vendita, finanziandosi prevalentemente o mediante prelievi obbligatori effettuati presso tutte le altre unità istituzionali dell'economia, cioè famiglie e imprese (Istituzioni dell'Amministrazione pubblica), o mediante versamenti volontari delle famiglie e/o dei soggetti che si sono organizzati per la gestione di un interesse comune (istituzione sociale privata)». Tale definizione è il frutto delle analisi svolte dalla «Commissione di studio incaricata di formulare proposte in merito agli aspetti tecnici e metodologici del 7° Censimento generale dell'industria e dei servizi» e rappresenta il tentativo più approfondito svolto in Italia per inquadrare in maniera chiara ed univoca un concetto ed una realtà economica per molti versi indefiniti.

### Unità locale di impresa e di istituzione

Per unità locale deve intendersi «il luogo variamente denominato (stabilimento, laboratorio, negozio, officina, ristorante, albergo, bar, ufficio, agenzia, magazzino, studio professionale, abitazione, scuola, ospedale, dogana, esattoria, intendenza, ecc.) in cui si realizza la produzione di beni o nel quale si svolge o si organizza la prestazione di servizi destinabili o non destinabili alla vendita». In base a questa definizione ogni impianto o corpo d'impianti fisicamente individuato, in cui si svolge una qualsiasi attività economica costituisce, di norma, un'unità locale. Di conse-

(3) Cfr. Istat, «La progettazione dei Censimenti 1991 - Fascicolo 3 - Censimento dell'industria e dei servizi. Il piano di rilevazione», 1993.

guenza, tutto ciò che è materialmente situato nell'ambito di una unità locale viene considerato come parte integrante dell'unità stessa, anche se trattasi di impianto e attrezzature destinati ad uffici direttivi, tecnici o amministrativi, oppure destinati all'esercizio di attività differenti da quella principale e che si svolgono nella unità locale considerata.

Viene, in sostanza, confermata la definizione del 1981, in conformità con l'atteggiamento adottato nell'ambito della Comunità Economica Europea. Con la precisazione che trattasi di servizi «destinabili o non destinabili alla vendita», pertanto la definizione si rende valida sia per le unità locali gestite da imprese che da istituzioni. In altri termini il concetto di unità locale adottato nel 1981 è stato esteso anche a tipologie tipiche delle istituzioni quali ad esempio la dogana, l'esattoria ecc.

L'unità locale si distingue in:

- *Unità locale operativa*, costituita dall'unità ove si attua la produzione di beni, o la prestazione di servizi, destinabili o non destinabili alla vendita, variamente denominata secondo le consuetudini ed il tipo di attività economica (stabilimento, laboratorio, negozio, officina, ristorante, albergo, bar, agenzia, studio professionale, abitazione, magazzino, scuola, ospedale, dogana, intendenza, ecc.);

- *Unità locale amministrativo-gestionale* che è l'unità, purché fisicamente o funzionalmente distinta da altra unità locale operativa, costituita dalla sede d'impresa/istituzione o dagli uffici direttivi, amministrativi e tecnici ove si attuano attività inerenti all'organizzazione, alla gestione finanziaria, alla formazione del personale, alla contabilità, all'elaborazione dei dati, ecc.

A differenza del 1981, si è voluto dare una definizione più ampia alle unità locali amministrative in considerazione anche della notevole importanza che attualmente riveste il problema della gestione delle imprese/istituzioni e in generale dello sviluppo delle attività di servizio al loro interno. Il Censimento attribuisce a questo tipo di unità locale l'attività economica prevalente dell'impresa/istituzione da cui dipende.

Qualora la suddetta attività a carattere amministrativo di supporto alla gestione (organizzazione, gestione finanziaria, consulenza legale e commerciale, formazione del personale, contabilità, elaborazione dati, ecc.) e le attività di produzione (di beni o di servizi) di una impresa o di una istituzione vengano svolte in luoghi fisicamente diversi o, pur coesistendo, con modalità funzionalmente distinte (nel senso che hanno gestione completamente separata per cui, tra l'altro, il personale a esse adibito non è intercambiabile), si è in presenza di due unità locali della stessa impresa o istituzione e quella di supporto alla gestione viene detta «unità locale amministrativo-gestionale».

Un esempio di due unità locali, non fisicamente ma funzionalmente distinte può essere rappresentato da una agenzia di credito (unità locale operativa) ubicata nello stesso edificio in cui è situata la sede centrale (unità locale amministrativa gestionale) dell'impresa bancaria da cui l'agenzia dipende.

Con riferimento ad alcune attività economiche ed in analogia ai criteri di norma seguiti in occasione del Censimento economico del 1981, è reso necessario, ai fini pratici della rilevazione, adottare il concetto di unità locale operativa a *carattere comunale*. Con tale dizione si intende «l'insieme degli impianti, delle attrezzature, degli addetti, ecc., che, situati in più punti fisicamente distinti del territorio di uno stesso comune, fanno capo a una stessa impresa».

Di seguito si fornisce l'elenco delle attività per le quali viene adottato il concetto di l'unità locale operativa a carattere comunale:

- nel campo delle aziende di utilizzazione delle foreste e dei boschi (categoria 02.01.1), come unità locale è considerato l'insieme dei luoghi di abbattimento e segagione dipendenti da una stessa impresa e situati in uno stesso comune;

- nel campo dell'industria della pesca, piscicoltura e servizi connessi (divisione 05), come unità locale è considerato il complesso delle attrezzature e degli impianti dipendenti da una stessa impresa esistenti in uno stesso comune;

- nel campo delle industrie estrattive (divisioni 10, 11, 12, 13 e 14), come unità locale è considerato:

- nel caso di pozzi minerari, il complesso dei pozzi compresi in un'unica concessione mineraria e situati in uno stesso comune;

- nel caso di cave, il complesso delle cave facenti capo ad una stessa impresa e situate in uno stesso comune;

- nel campo delle costruzioni (divisione 45), come unità locale deve essere considerato il complesso dei cantieri dipendenti da una stessa impresa e situati in uno stesso comune. Qualora il cantiere installato in un comune estenda l'attività anche nel territorio di altri comuni come nel caso, ad esempio, di imprese che esplicano attività nel campo di lavori stradali, di bonifica, sistemazioni idrauliche, ecc. il complesso degli impianti e servizi è considerato con riferimento al comune dove sono installate le attrezzature principali;

- nel campo dei trasporti terrestri e trasporti mediante condotte (divisione 60), dei trasporti marittimi e per vie d'acqua (divisione 61), dei trasporti aerei (divisione 62), come unità locale è considerato il complesso dei servizi di esercizio gestiti da una stessa impresa o ente in uno stesso comune, intendendo per servizi di esercizio gli impianti, le attrezzature, ecc., funzionanti nell'ambito di uno stesso comune;

- nel campo delle comunicazioni, per quanto riguarda le telecomunicazioni (gruppo 64.2), come unità locale è considerato il complesso dei servizi di esercizio gestiti da una stessa impresa o ente in uno stesso comune, intendendo per servizi di esercizio gli impianti, le attrezzature, ecc., funzionanti nell'ambito di uno stesso comune;

- nel campo dei servizi per quanto riguarda le attività radiotelevisive (gruppo 92.2), come unità locale è considerato il complesso delle attrezzature, degli impianti, ecc., gestiti da una stessa impresa o ente e funzionanti nell'ambito dello stesso comune.

Alla luce delle definizioni e degli esempi riportati in precedenza, l'individuazione delle unità locali risulta, nella maggior parte dei casi, abbastanza agevole.

Tuttavia, alcune attività economiche particolari possono presentare difficoltà di individuazione. Nel seguito, si evidenziano le decisioni prese in merito ad alcune principali casistiche:

- nel campo dell'esercizio e noleggio di mezzi e di macchine agricole per conto terzi, con personale (categoria 01.41.1), come unità locale viene considerato il singolo deposito di macchine agricole;

- nel campo della produzione e distribuzione di energia elettrica (gruppo 40.1), come unità locale viene considerata non solo la singola centrale elettrica ma anche la singola stazione elet-

trica (di trasformazione, di smistamento, ecc.) anche se «funzionalmente» collegata a una centrale elettrica, purché stabilmente presidiata da almeno una persona;

- nel campo del commercio, per quanto riguarda il servizio di distribuzione stradale di carburanti e lubrificanti (gruppo 50.5), come unità locale viene considerato ciascun «punto vendita» per la distribuzione di carburante, anche se questo costituisce attività accessoria di altra unità locale (garage, officina, ecc.);

- nel campo della gestione delle mense (classe 55.51) e della fornitura di pasti preparati (classe 55.52), come unità locale operativa viene considerato ogni singolo luogo dove l'impresa gestisce con proprio personale impianti e attrezzature per la distribuzione di pasti (preparati in loco o altrove) in mense aziendali, scolastiche, ecc., oppure per la fornitura di pasti preparati a compagnie di trasporto o a domicilio (per banchetti e simili);

- nel caso di posteggi stradali (parte della classe 63.21), ciascun posteggio viene considerato una unità locale a sé stante. Ai fini del Censimento sono presi in considerazione solo i posteggi a pagamento gestiti dall'Automobile Club d'Italia (ACI), da altri enti o da cooperative autorizzate;

- per quanto riguarda l'attività delle poste nazionali (classe 64.11), come unità locale viene considerato il singolo ufficio postale, telegrafico o simili;

- per l'attività di vigilanza privata (categoria 74.60.1) e per l'attività di pulizie e manutenzione industriale (categoria 74.70.1), come unità locale operativa viene considerata ogni singola sede cui fanno capo, amministrativamente o funzionalmente, persone e attrezzature dell'impresa operanti presso unità locali di altre imprese o istituzioni oppure presso fabbricati di civile abitazione. Non costituiscono quindi unità locali dell'impresa che eroga tali servizi i locali (stanze, magazzini, ecc.) eventualmente messi a disposizione da coloro ai quali il servizio viene prestato e utilizzati dal personale dell'impresa come spogliatoi o ripostigli per attrezzature o simili. In particolare, detto personale dell'impresa è incluso tra gli addetti dell'unità locale cui esso fa capo funzionalmente o amministrativamente, ancorché questa si trovi in altro comune;

- per quanto riguarda i depositi/magazzini o altri luoghi simili, essi non sono stati censiti come unità locali se non presidiati da almeno una persona.

Anche l'individuazione delle unità locali di istituzione non presenta, di norma, eccessive difficoltà. Tuttavia, in base alle definizioni adottate per il Censimento, vi sono dei casi in cui non è agevole stabilire qual'è la sede centrale di istituzione dalla quale l'unità locale dipende.

Ecco alcuni esempi:

- nel campo della «sanità pubblica» ciascun complesso ospedaliero, laboratorio di analisi, consultorio e simili costituisce una unità locale della «istituzione» USL (sede di istituzione) dalla quale dipende territorialmente, purché da essa fisicamente separato;

- nel campo della «istruzione pubblica» ciascuna scuola di ogni ordine e grado, con esclusione di quelle alle dirette dipendenze di amministrazioni locali (regione, provincia o comune), costituisce unità locale della istituzione Ministero della Pubblica Istruzione. Anche il Provveditorato agli studi, la Direzione didattica e simili, se separati fisicamente dall'edificio scolastico, sono unità locali del Ministero della Pubblica Istruzione.

Altri esempi chiarificatori possono essere dedotti dalla «Guida alla individuazione delle Istituzioni pubbliche» - 1991», predisposta in occasione del Censimento.

## **Addetti alle imprese**

Sono costituiti dalle persone indipendenti e dipendenti occupate (a tempo pieno, a part-time o con contratto di formazione e lavoro) alla data del 21 ottobre 1991, nelle unità economiche censite anche se temporaneamente assenti per servizio, ferie, malattia, sospensione dal lavoro, cassa integrazione, ecc.

Gli addetti censiti riguardano il personale occupato presso le unità locali ubicate sul territorio nazionale.

Gli addetti alle unità locali riguardano le seguenti categorie posizionali:

- **Imprenditori, titolari, gerenti, liberi professionisti, ecc.:** titolari dell'impresa purché partecipino direttamente alla gestione e non si servano di un gestore o di un coadiutore o di altra persona diversamente denominata. Nel caso di società, sono la persona o le persone fisiche che risultano tali dagli atti amministrativi della società stessa (amministratore unico, consigliere delegato, ecc.)

- **Soci di cooperativa:** soci di cooperative di produzione e lavoro i quali, come corrispettivo dell'opera prestata, non percepiscono una remunerazione regolata dai contratti di lavoro bensì un compenso proporzionato alla prestazione, nonché una quota parte degli utili dell'impresa.

In tale categoria sono compresi, pertanto, solo i soci di cooperativa che assumono la figura di lavoratori in proprio. Qualora, invece, i soci di cooperativa assumano la figura di lavoratori dipendenti, essi sono compresi nella categoria di lavoratori dipendenti (operai specializzati, operai qualificati, operai comuni, ecc.).

- **Familiari coadiuvanti:** coloro che, essendo parenti o affini di un titolare dell'impresa, prestano lavoro nell'impresa stessa senza una remunerazione regolata da contratto di lavoro.

- **Dirigenti:** coloro che ricoprono un ruolo caratterizzato da un elevato grado di professionalità, autonomia e potere decisionale e sono preposti alla direzione di un ente od organismo pubblico o di sue ripartizioni, di un'azienda o di un settore o servizio di particolare rilevanza ed esplicano le loro funzioni al fine di promuovere, coordinare e gestire la realizzazione degli obiettivi dell'impresa o dell'ente.

- **Direttivi e quadri:** lavoratori che svolgono nel campo tecnico-amministrativo, con diverso grado di responsabilità, discrezionalità di poteri ed autonomia, funzioni direttive e/o di coordinamento nell'ambito di un servizio o di un ufficio.

- **Impiegati:** lavoratori che collaborano, a volte, con adeguata autonomia operativa o nei limiti dei principi o procedure, allo svolgimento dell'attività compresa nel campo in cui operano o che svolgono attività di mera esecuzione.

- **Categorie speciali (intermedi):** lavoratori che guidano e controllano, con apporto di adeguata competenza-pratica, gruppi di altri lavoratori operai, esercitando a volte un certo potere di iniziativa per la condotta delle lavorazioni.

- **Capi operai:** lavoratori che guidano e che controllano, con apporto di adeguata competenza tecnica-pratica, gruppi di altri lavoratori operai, esercitando a volte un certo potere di iniziativa per la condotta delle lavorazioni o che svolgono un'attività per la cui esecuzione si richiedono conoscenze di tipo specialistico ed hanno eventualmente responsabilità di guida del personale.



● **Operai specializzati, qualificati, comuni:** lavoratori che svolgono attività per la cui esecuzione si richiedono adeguate cognizioni tecnico-pratiche conseguite in Istituti professionali ovvero mediante istruzione equivalente acquisita con il necessario tirocinio e che compiono, con l'apporto di particolare competenza, operazioni su apparati o attrezzature complesse che presuppongono la conoscenza di specifica tecnologia.

● **Apprendisti:** lavoratori che, nell'ambito della normativa ufficiale, sono impiegati nell'unità locale al fine di effettuare l'addestramento necessario per conseguire una specifica qualificazione fornendo nel contempo la propria opera nell'unità locale medesima.

● **Altro personale:** tutti gli altri lavoratori non compresi nelle categorie precedenti o che attendono alla semplice sorveglianza o custodia.

Non è stato considerato tra gli addetti l'eventuale personale volontario operante presso le imprese.

### **Addetti alle istituzioni**

Sono costituiti dalle persone dipendenti occupate (a tempo pieno, a part-time o con contratto a termine) alla data del 21 ottobre 1991, nelle unità censite, anche se temporaneamente assenti per servizio, ferie, malattia, sospensione dal lavoro, ecc.

I dipendenti censiti riguardano il personale occupato presso le unità locali ubicate sul territorio nazionale e in particolare le seguenti categorie:

- Dirigenti e assimilati
- Direttivi e assimilati
- Funzionari e assimilati
- Collaboratori e assimilati
- Assistenti e assimilati
- Operatori e assimilati
- Coadiutori e assimilati
- Addetti ai servizi ausiliari e assimilati

Le qualifiche professionali incluse nelle predette categorie si differenziano in funzione delle amministrazioni pubbliche di appartenenza (es. dirigente, magistrato, ricercatore, professore universitario, ecc.).

Non è stato considerato tra gli addetti l'eventuale personale volontario operante presso le imprese.

Le categorie posizionali sono state anche qui definite in modo tale da poter essere estese alle figure professionali tipiche delle varie istituzioni, attraverso la tabella di ragguglio riportata in Appendice C.

## Avvertenze alle tavole

### 1. AVVERTENZE DI CARATTERE GENERALE

#### Segni convenzionali

Nelle tavole del Fascicolo sono adoperati i seguenti segni convenzionali:

- Linea (-): a) quando il fenomeno non esiste;  
b) quando il fenomeno esiste e viene rilevato, ma i casi non si sono verificati.
- Due puntini (..): per i numeri che non raggiungono la metà della cifra relativa all'ordine minimo considerato.
- Asterisco (\*): Cifra coperta da segreto statistico, in ottemperanza alle disposizioni previste dalla legge in vigore sulla tutela del segreto statistico (art. 9 del D.L. n. 322 del 6 settembre 1989, pubblicato nella *Gazzetta Ufficiale* n. 222 del 22 settembre 1989), e limitatamente alle tavole che contengono informazioni non presenti in pubblici registri e al fine di impedire ogni riferimento individuale.

#### Epoca di riferimento dei dati

I dati riportati nelle tavole fanno riferimento alla data del 21 ottobre 1991 con la sola eccezione di quelli del Capitolo 1, nel quale sono riportate anche informazioni provenienti dai precedenti Censimenti.

#### Composizione percentuale

Le composizioni percentuali sono arrotondate automaticamente alla prima cifra decimale. Il totale dei valori percentuali così calcolati può risultare non uguale a 100.

#### Classificazione delle imprese, delle istituzioni e delle unità locali per attività economica

La classificazione delle imprese e delle istituzioni per attività economica è stata attuata sulla base dell'attività esercitata dall'impresa o dall'istituzione stessa, così come è risultato dalla dichiarazione riportata nel questionario di Censimento.

Le imprese o le istituzioni che esercitano più attività sono classificate nella sezione, sottosezione, divisione e gruppo corrispondente all'attività prevalente dichiarata dall'unità censita nel questionario di Censimento.

La classificazione delle unità locali operative per attività economica è effettuata, parimenti, in base al criterio dell'attività unica o prevalente svolta nelle unità locali stesse, indipendentemente dall'attività economica principale delle imprese o istituzioni di appartenenza.

Si ha pertanto, necessariamente, coincidenza delle due attività — di impresa o di istituzione e di unità locale — solo nel caso di imprese/istituzioni aventi una sola unità locale (unilocalizzate).

Le unità locali amministrativo-gestionali, invece, sono classificate in base all'attività economica, unica o prevalente, esercitata dall'impresa o istituzione di appartenenza.

- *Le sedi centrali delle unità sanitarie locali sono ubicate presso le unità operative che erogano le prestazioni sanitarie (ospedali, ambulatori, etc.); pertanto le sedi sono classificate non in base all'attività amministrativa svolta (con categoria economica 75121), bensì in base all'attività principale esercitata nelle unità operative in cui risiedono.*
- *Le sedi centrali di alcune istituzioni polifunzionali possono essere localizzate presso unità operative (ad es. asili, scuole) che non necessariamente svolgono l'attività prevalente dell'istituzione stessa (ad es. case di cura, pensionati ecc.).*

### **Classificazione delle imprese, delle istituzioni e delle unità locali per circoscrizione territoriale**

Per quanto riguarda l'ubicazione delle imprese, delle istituzioni e delle unità locali sul territorio, occorre precisare che, mentre le imprese o le istituzioni sono sempre classificate nella provincia e nel comune in cui è ubicata la sede centrale, la classificazione territoriale delle unità locali e degli addetti varia a seconda che le stesse siano considerate in rapporto all'impresa/istituzione da cui dipendono o indipendentemente da essa.

Pertanto nelle tavole in cui si riportano i dati relativi alle imprese o alle istituzioni, nella provincia sede dell'impresa o dell'istituzione risultano classificate tutte le unità locali (con i relativi addetti) dipendenti dall'impresa/istituzione stessa, anche se territorialmente le stesse sono ubicate in province diverse. Nelle tavole, invece, in cui si riportano i dati concernenti le unità locali, ciascuna unità locale (con i relativi addetti) è stata classificata nella provincia in cui è effettivamente situata.

### **Artigianato**

Ai fini del Censimento sono considerate artigiane le imprese che hanno dichiarato di essere iscritte all'albo anche se l'attività prevalentemente svolta, prima fra tutte la vendita, non è prevista dalla legge quadro sull'artigianato.

La soluzione scelta e condivisa dagli esperti del settore è stata quella di adottare un criterio di tipo giuridico, ossia di considerare artigiano colui che si dichiara iscritto all'albo e di censirlo con l'attività che egli dichiara nel questionario anche se non prettamente artigianale, fermo restando che quest'ultima risulti almeno tra le attività secondarie esplicitate.

## **2. AVVERTENZE AL CAPITOLO 1**

Ai fini di una corretta interpretazione del confronto tra i dati dei censimenti 1971, 1981 e 1991 è necessario sottolineare che il numero delle imprese e dei relativi addetti del Censimento 1981 è sottostimato perché, per le attività esclusive o principali non soggette all'obbligo di iscrizione nel Registro Ditte presso le Camere di Commercio, furono rilevate solamente notizie relative alle unità

locali. Ciò ha riguardato, in particolare: gli studi legali, medici, notarili, tecnici, ecc.; le imprese a struttura pubblica, come Enel, Azienda di Stato per i Servizi Telefonici, Amministrazione Autonoma Monopoli dello Stato, Ente Ferrovie dello Stato, Amministrazione delle Poste e Telecomunicazione, varie Gestioni Commissariali Governative, ecc.

Tutte le tavole del capitolo 1 sono state elaborate secondo la classificazione delle attività economiche del 1991 che risulta molto più analitica rispetto a quelle adottate nei precedenti censimenti.

Si ricorda, inoltre, che la classificazione delle unità rilevate viene effettuata sulla base dell'attività prevalente esercitata, la quale può essere variata tra un censimento e l'altro a seguito delle eventuali modifiche strutturali operate dalle singole imprese.

### 3. AVVERTENZE RELATIVE A SPECIFICHE TAVOLE

#### **Tavole 1.1, 1.2, 1.6 e 1.7**

Presentano un duplice confronto tra i Censimenti del 1971, 1981 e 1991: in funzione dei rispettivi campi di osservazione e rispetto al campo di osservazione del Censimento 1971. Ciò consente una doppia chiave di lettura. Il primo tipo di confronto mette in risalto le variazioni dovute essenzialmente all'ampliamento del campo di osservazione della rilevazione censuaria nel corso degli anni; il secondo fa emergere i cambiamenti nella struttura economica del Paese negli ultimi venti anni, a parità di campo di osservazione.

#### **Tavole 1.4 e 1.9**

La situazione territoriale adottata per i confronti è quella risultante alla data censuaria del 1991. A livello provinciale non sono intervenute, negli ultimi venti anni, significative variazioni territoriali tali da alterare la validità del confronto spaziale dei dati. Unica eccezione è costituita dalla provincia di Oristano per la quale, relativamente al Censimento 1971 e in accordo con quanto effettuato già in occasione del Censimento 1981, si è provveduto ad una completa redistribuzione dei comuni interessati tra la nuova provincia e quelle limitrofe.

L'analisi effettuata nelle tavole, ripartisce le unità censite tra quelle ubicate nel «comune capoluogo» e quelle in «Altri comuni». Le modificazioni territoriali avvenute in 20 anni all'interno di ciascuna provincia hanno riguardato variazioni comunali (cessione/acquisizione di territorio tra comuni limitrofi, creazioni di nuovi comuni per scissione, ecc.), che non hanno comportato modifiche nei confini provinciali e che hanno marginalmente interessato i comuni capoluogo. Pertanto, il confronto tra comune capoluogo e restanti comuni non è inficiato dai cambiamenti territoriali, mentre un corretto confronto a livello comunale necessita di specifiche elaborazioni che ricostruiscano il corretto campo di osservazione (ad esempio, tenendo conto della struttura e delle variazioni delle sezioni di Censimento interessate).

#### **Tavola 1.5**

● I dati presenti sono stati rielaborati secondo la classificazione delle attività economiche del 1991, in base alla tabella di ragguglio n. 1 dell'Appendice C. A tale proposito, è il caso di sottolineare che, in considerazione delle notevoli differenze anche di tipo concettuale esistenti tra gli schemi classificatori, non sempre si riscontra una corrispondenza univoca tra i codici del 1991 e quelli del 1981, anche se si opera con il livello massimo di analisi.

Nella rielaborazione dei dati del 1981 in chiave 1991 si è dovuto pertanto procedere, limitatamente ad alcuni casi, a delle forzature nell'attribuzione dei codici di attività. L'assenza dei dati del 1981 in corrispondenza di alcune attività non è pertanto necessariamente da imputarsi a mancanza del fenomeno ma anche a problemi di confrontabilità di codifiche alle due dati censimentali.

- Alcuni codici 1991 comprendono attività che sono state censite soltanto in parte nel 1981 (ad esempio, sicurezza nazionale e ordine pubblico, professionisti ed insegnanti indipendenti, libere professioni artistiche e letterarie).

### **Tavole 2.2, 2.3, 3.1 e 3.2 - Forma giuridica**

Nella voce «impresa individuale» sono compresi i lavoratori autonomi (muratore, idraulico, libero professionista, ecc.).

Nella voce «altra forma di impresa» sono comprese le associazioni tra professionisti, i consorzi, le aziende autonome e altri enti censiti quali imprese (Amministrazione PP. TT., Ente Ferrovie dello Stato, Enel, varie Concessioni Commissariali Governative, ecc.).

### **Tavole 2.4, 2.5, 3.12, 3.13, 3.24, 3.25, 3.28 e 3.36 - Forma istituzionale**

Nella voce «altra forma di istituzione» sono compresi i consorzi pubblici (es. consorzi di comuni, consorzi di bonifica, ecc.).

### **Tavole 2.2, 2.3, 2.4, 2.5, 3.5 e 3.16 - Diffusione territoriale**

L'impresa o l'istituzione è unilocalizzata se gestisce una sola unità locale ossia se svolge la propria attività in un solo luogo. È plurilocalizzata se gestisce due o più unità locali ossia se svolge la propria attività in più luoghi.

L'impresa o l'istituzione è considerata: a diffusione comunale se è unilocalizzata oppure se gestisce due o più unità locali ubicate tutte nello stesso comune sede dell'impresa o dell'istituzione; a diffusione provinciale se gestisce unità locali in più comuni appartenenti tutti alla medesima Provincia sede dell'impresa o dell'istituzione; a diffusione regionale se gestisce unità locali in comuni facenti parte di più Province comprese nella stessa Regione sede dell'impresa o dell'istituzione; a diffusione nazionale se gestisce unità locali in comuni appartenenti a Province di Regioni diverse.

### **Tavole 2.2, 2.3, 2.4, 2.5, 3.7 e 3.18 - Consorzio o associazione con altre strutture**

Per consorzio o associazione temporanea con altre strutture (imprese o istituzioni) si intende il consorzio tra imprese per i servizi in comune, il consorzio fra comuni per la gestione dei servizi, l'associazione temporanea fra imprese dello stesso settore o di settori diversi per meglio proporsi sul mercato, ecc.

### **Tavole 2.2, 2.3, 2.4, 2.5, 3.7 e 3.18 - Attrezzature informatiche**

Per attrezzatura informatica si intende qualunque attrezzatura principale o ausiliaria che consenta l'ingresso, l'uscita e l'elaborazione dei dati (ad esempio, lettori ottici a barre, lettori codici magnetici, personal computers, telescriventi ecc.). Non sono comprese, invece, quelle attrezzature, come i registratori di cassa e simili, che non prevedono una successiva elaborazione delle informazioni raccolte. Nelle tavole sono comprese le imprese o le istituzioni che, per svolgere la loro attività, si sono avvalse di almeno una attrezzatura informatica sia essa in proprietà, in affitto o in leasing.

### **Tavole 3.10 e 3.11 - Commercio ambulante**

Ai fini del Censimento per commercio ambulante si intende il commercio che viene esercitato, con posteggio sia fisso sia mobile, su aree pubbliche, purché il titolare eserciti tale commercio come attività esclusiva o principale.

Per posteggio fisso si intende un luogo che è sempre a disposizione del titolare dell'esercizio per l'intera giornata o per giorni prefissati, mentre il posteggio mobile è in forma itinerante.

Non sono stati censiti, nell'ambito del commercio ambulante, gli esercizi il cui titolare: esercita tale attività occasionalmente o in determinati periodi dell'anno; gestisce contemporaneamente un negozio o un'azienda artigiana; vende direttamente la produzione propria in forma ambulante.

È da tener presente, inoltre, che non sono stati considerati venditori ambulanti ma titolari di vere e proprie imprese commerciali e come tali censiti, coloro che vendono in chioschi o simili, fissati stabilmente al suolo al di fuori di aree attrezzate.

Inoltre, le imprese che svolgono l'attività di commercio ambulante sono state considerate come imprese individuali unilocalizzate a diffusione comunale e, infine, unità di tipo «operativo». In virtù di tali caratteristiche sono state regolarmente conteggiate nelle tavole che trattano tali variabili.

### **Tavole 3.19, 3.24 e 3.26 - Unità locali senza addetti**

Le unità locali senza addetti comprendono, di norma, quelle temporaneamente inattive alla data del Censimento e quelle unità i cui addetti svolgono prevalentemente la propria attività in altre unità locali della stessa impresa o istituzione (locali adibiti ad attività stagionali, locali in corso di ristrutturazione alla data di Censimento, secondo studio professionale di uno stesso titolare, ecc.).

### **Tavole 3.22 e 3.30 - Superficie coperta**

Per superficie coperta si intende la superficie dell'unità locale delimitata orizzontalmente e verticalmente in modo permanente. Nel caso in cui la superficie coperta dell'unità locale si sviluppa su piani diversi è stata considerata la somma della superficie coperta di ciascun piano.

### Tavole 3.23 e 3.31 - Mezzi di trasporto

Nelle tavole sono indicati i mezzi di trasporto in dotazione all'unità locale ed impiegati in funzione dell'attività esercitata dall'unità locale stessa. Ovviamente, una stessa unità locale può essere interessata a più tipi di mezzi di trasporto.

### Tavola 3.33 e 3.36 - Addetti

Per lavoro part-time si intende il lavoro svolto, regolarmente e volontariamente, durante una giornata o una settimana lavorativa con orario sensibilmente ridotto rispetto a quello considerato «normale». Gli elementi caratterizzanti contenuti in tale definizione sono rappresentati, oltre che dall'orario ridotto, dalla regolarità e dalla volontarietà. Ai fini del Censimento, è previsto il lavoro part-time solo per l'occupazione dipendente.

Per contratto di formazione e lavoro si intende quello espressamente definito dalla Legge 863 del 19.12.84.

Per personale volontario si intende il personale che presta attività a tempo pieno o parziale presso l'unità locale volontariamente e senza corrispettivo. Tale personale non rientra nel conteggio degli addetti dell'unità locale.

#### 4. AVVERTENZE PER L'INTERPRETAZIONE DEI DATI

● Il numero degli «addetti» alle unità locali, rilevati con il Censimento dell'industria e dei servizi, non è comparabile con l'ammontare della «popolazione attiva» quale risulta sia dal Censimento della popolazione e sia dalle indagini sulle forze di lavoro, per le seguenti cause:

– per la *diversa unità di rilevazione* costituita dalla «unità locale» nel Censimento dell'industria e servizi, e dalla «famiglia» nel Censimento della popolazione e nelle indagini sulle forze di lavoro. Mentre con il Censimento della popolazione e con le indagini sulle forze di lavoro possono essere rilevate tutte le persone che esplicano un'attività lavorativa anche senza fare capo ad un'unità locale (lavoranti a domicilio, muratori, idraulici, elettricisti, ecc.), le stesse possono risultare escluse dal Censimento dell'industria e dei servizi a causa delle difficoltà connesse con la loro individuazione da parte del rilevatore;

– per la *diversa distribuzione territoriale*, in quanto gli «addetti» rilevati nel Censimento dell'industria e dei servizi risultano localizzati nel comune ove ha sede l'unità locale mentre per gli «attivi» del Censimento della popolazione e per le «forze di lavoro», la localizzazione è il comune di residenza;

– per la *classificazione secondo l'attività economica*, poiché, pur utilizzando la stessa classificazione, la comparabilità fra le predette fonti è resa difficile per la diversità del soggetto che rende la dichiarazione (in un caso, il titolare dell'unità locale, nell'altro il capo famiglia o l'individuo).

● Al fine di facilitare l'interpretazione dei dati contenuti nelle tavole del Capitolo 3, nel prospetto 8 è riportata l'elencazione delle denominazioni delle attività economiche per sezione, sottosezione, divisione e gruppo.

## Prospetto 8 – Guida alla classificazione delle attività economiche

### **A AGRICOLTURA, CACCIA E SILVICOLTURA**

- 01 AGRICOLTURA, CACCIA E RELATIVI SERVIZI
- 01.1 Coltivazioni agricole; orticoltura, floricoltura
- 01.2 Allevamento di animali
- 01.4 Attività dei servizi connessi all'agricoltura e alla zootecnia, esclusi i servizi veterinari
- 01.5 Caccia e cattura di animali per allevamento e ripopolamento di selvaggina, compresi i servizi connessi
- 02 SILVICOLTURA E UTILIZZAZIONE DI AREE FORESTALI E SERVIZI CONNESSI
- 02.0 Silvicoltura e utilizzazione di aree forestali e servizi connessi

### **B PESCA, PISCICOLTURA E SERVIZI CONNESSI**

- 05 PESCA, PISCICOLTURA E SERVIZI CONNESSI
- 05.0 Pesca, piscicoltura e servizi connessi

### **C ESTRAZIONE DI MINERALI**

#### **CA ESTRAZIONE DI MINERALI ENERGETICI**

- 10 ESTRAZIONE DI CARBON FOSSILE E LIGNITE; ESTRAZIONE DI TORBA
- 10.1 Estrazione ed agglomerazione di carbon fossile
- 10.2 Estrazione ed agglomerazione di lignite
- 10.3 Estrazione ed agglomerazione di torba
- 11 ESTRAZIONE DI PETROLIO GREGGIO E DI GAS NATURALE; SERVIZI CONNESSI ALL'ESTRAZIONE DI PETROLIO E DI GAS NATURALE, ESCLUSA LA PROSPERAZIONE
- 11.1 Estrazione di petrolio greggio e di gas naturale
- 11.2 Attività dei servizi connessi all'estrazione di petrolio e di gas, esclusa la prospezione
- 12 ESTRAZIONE DI MINERALI DI URANIO E DI TORIO
- 12.0 Estrazione di minerali di uranio e di torio

#### **CB ESTRAZIONE DI MINERALI NON ENERGETICI**

- 13 ESTRAZIONE DI MINERALI METALLIFERI
- 13.1 Estrazione di minerali di ferro
- 13.2 Estrazione di minerali metallici non ferrosi, ad eccezione dei minerali di uranio e di torio
- 14 ALTRE INDUSTRIE ESTRATTIVE
- 14.1 Estrazione di pietra
- 14.2 Estrazione di ghiaia, sabbia e argilla
- 14.3 Estrazione di minerali per le industrie chimiche e la fabbricazione di concimi
- 14.4 Produzione di sale
- 14.5 Estrazione di altri minerali e prodotti di cava n.c.a.

### **D ATTIVITÀ MANIFATTURIERE**

#### **DA INDUSTRIE ALIMENTARI, DELLE BEVANDE E DEL TABACCO**

- 15 INDUSTRIE ALIMENTARI E DELLE BEVANDE
- 15.1 Produzione, lavorazione e conservazione di carne e di prodotti a base di carne
- 15.2 Lavorazione e conservazione di pesce e di prodotti a base di pesce

- 15.3 Lavorazione e conservazione di frutta e ortaggi
- 15.4 Fabbricazione di oli e grassi vegetali e animali
- 15.5 Industria lattiero-casearia
- 15.6 Lavorazione delle granaglie e di prodotti amidacei
- 15.7 Fabbricazione di prodotti per l'alimentazione degli animali
- 15.8 Fabbricazione di altri prodotti alimentari
- 15.9 Industria delle bevande
- 16 INDUSTRIA DEL TABACCO
- 16.0 Industria del tabacco

#### **DB INDUSTRIE TESSILI E DELL'ABBIGLIAMENTO**

- 17 INDUSTRIE TESSILI
- 17.1 Preparazione e filatura di fibre tessili
- 17.2 Tessitura di materie tessili
- 17.3 Finissaggio dei tessuti
- 17.4 Confezionamento di articoli in tessuto, esclusi gli articoli di vestiario
- 17.5 Altre industrie tessili
- 17.6 Fabbricazione di maglierie
- 17.7 Fabbricazione di articoli in maglieria
- 18 CONFEZIONE DI ARTICOLI DI VESTIARIO; PREPARAZIONE E TINTURA DI PELLICCE
- 18.1 Confezione di vestiario in pelle
- 18.2 Confezione di altri articoli di vestiario ed accessori
- 18.3 Preparazione e tintura di pellicce; confezione di articoli in pelliccia

#### **DC INDUSTRIE CONCIARIE, FABBRICAZIONE DI PRODOTTI IN CUIOIO, PELLE E SIMILARI**

- 19 PREPARAZIONE E CONCIA DEL CUIOIO; FABBRICAZIONE DI ARTICOLI DA VIAGGIO, BORSE, ARTICOLI DA CORREGGIAIO, SELLERIA E CALZATURE
- 19.1 Preparazione e concia del cuoio
- 19.2 Fabbricazione di articoli da viaggio, borse, articoli da correggiaio e selleria
- 19.3 Fabbricazione di calzature

#### **DD INDUSTRIA DEL LEGNO E DEI PRODOTTI IN LEGNO**

- 20 INDUSTRIA DEL LEGNO E DEI PRODOTTI IN LEGNO E SUGHERO, ESCLUSI I MOBILI; FABBRICAZIONE DI ARTICOLI DI PAGLIA E MATERIALI DA INTRECCIO
- 20.1 Taglio, piallatura e trattamento del legno
- 20.2 Fabbricazione di fogli da impiallacciatura; fabbricazione di compensato, pannelli stratificati (ad anima listellata), pannelli di fibre, di particelle ed altri pannelli
- 20.3 Fabbricazione di elementi di carpenteria in legno e falegnameria per l'edilizia
- 20.4 Fabbricazione di imballaggi in legno
- 20.5 Fabbricazione di altri prodotti in legno; fabbricazione di articoli in sughero, paglia e materiali da intreccio

#### **DE FABBRICAZIONE DELLA PASTA-CARTA, DELLA CARTA E DEI PRODOTTI DI CARTA; STAMPA ED EDITORIA**

- 21 FABBRICAZIONE DELLA PASTA-CARTA, DELLA CARTA E DEI PRODOTTI DI CARTA
- 21.1 Fabbricazione della pasta-carta, della carta e del cartone
- 21.2 Fabbricazione di articoli di carta e di cartone



**22 EDITORIA, STAMPA E RIPRODUZIONE DI SUPPORTI REGISTRATI**

- 22.1 Editoria
- 22.2 Stampa e attività dei servizi connessi alla stampa
- 22.3 Riproduzione di supporti registrati

**DF FABBRICAZIONE DI COKE, RAFFINERIE DI PETROLIO, TRATTAMENTO DEI COMBUSTIBILI NUCLEARI**

**23 FABBRICAZIONE DI COKE, RAFFINERIE DI PETROLIO, TRATTAMENTO DEI COMBUSTIBILI NUCLEARI**

- 23.1 Fabbricazione di prodotti di cokeria
- 23.2 Fabbricazione di prodotti petroliferi raffinati
- 23.3 Trattamento dei combustibili nucleari

**DG FABBRICAZIONE DI PRODOTTI CHIMICI E DI FIBRE SINTETICHE E ARTIFICIALI**

**24 FABBRICAZIONE DI PRODOTTI CHIMICI E DI FIBRE SINTETICHE E ARTIFICIALI**

- 24.1 Fabbricazione di prodotti chimici di base
- 24.2 Fabbricazione di pesticidi e di altri prodotti chimici per l'agricoltura
- 24.3 Fabbricazione di pitture, vernici e smalti, inchiostri da stampa e mastici
- 24.4 Fabbricazione di prodotti farmaceutici e di prodotti chimici e botanici per usi medicinali
- 24.5 Fabbricazione di saponi e detersivi, di prodotti per la pulizia e la lucidatura, di profumi e prodotti per toilette
- 24.6 Fabbricazione di altri prodotti chimici
- 24.7 Fabbricazione di fibre sintetiche e artificiali

**DH FABBRICAZIONE DI ARTICOLI IN GOMMA E MATERIE PLASTICHE**

**25 FABBRICAZIONE DI ARTICOLI IN GOMMA E MATERIE PLASTICHE**

- 25.1 Fabbricazione di articoli in gomma
- 25.2 Fabbricazione di articoli in materie plastiche

**DI FABBRICAZIONE DI PRODOTTI DELLA LAVORAZIONE DI MINERALI NON METALLIFERI**

**26 FABBRICAZIONE DI PRODOTTI DELLA LAVORAZIONE DI MINERALI NON METALLIFERI**

- 26.1 Fabbricazione di vetro e di prodotti in vetro
- 26.2 Fabbricazione di prodotti ceramici non refrattari, non destinati all'edilizia; fabbricazione di prodotti ceramici refrattari
- 26.3 Fabbricazione di piastrelle e lastre in ceramica per pavimenti e rivestimenti
- 26.4 Fabbricazione di mattoni, tegole ed altri prodotti per l'edilizia in terracotta
- 26.5 Produzione di cemento, calce, gesso
- 26.6 Fabbricazione di prodotti in calcestruzzo, cemento o gesso
- 26.7 Taglio, modellatura e finitura della pietra
- 26.8 Fabbricazione di altri prodotti in minerali non metalliferi

**DJ PRODUZIONE DI METALLO E FABBRICAZIONE DI PRODOTTI IN METALLO**

**27 PRODUZIONE DI METALLI E LORO LEGHE**

- 27.1 Produzione di ferro, di acciai e di ferroleghie (CECA)
- 27.2 Fabbricazione di tubi
- 27.3 Altre attività di prima trasformazione del ferro e dell'acciaio e produzione di ferroleghie non CECA
- 27.4 Produzione di metalli di base preziosi e non ferrosi
- 27.5 Fusione di metalli

**28 FABBRICAZIONE E LAVORAZIONE DEI PRODOTTI IN METALLO, ESCLUSE MACCHINE E IMPIANTI**

- 28.1 Fabbricazione di elementi da costruzione in metallo
- 28.2 Fabbricazione di cisterne, serbatoi e contenitori in metallo; fabbricazione di radiatori e caldaie per il riscaldamento centrale
- 28.3 Fabbricazione di generatori di vapore, escluse le caldaie per riscaldamento centrale ad acqua calda
- 28.4 Fucatura, imbutitura, stampaggio e profilatura dei metalli; metallurgia delle polveri
- 28.5 Trattamento e rivestimento dei metalli, lavorazioni di meccanica generale per conto terzi
- 28.6 Fabbricazione di articoli di coltelleria, utensili e oggetti diversi in metallo
- 28.7 Fabbricazione di altri prodotti metallici

**DK FABBRICAZIONE DI MACCHINE ED APPARECCHI MECCANICI, COMPRESI L'INSTALLAZIONE, IL MONTAGGIO, LA RIPARAZIONE E LA MANUTENZIONE**

**29 FABBRICAZIONE DI MACCHINE ED APPARECCHI MECCANICI, COMPRESI L'INSTALLAZIONE, IL MONTAGGIO, LA RIPARAZIONE E LA MANUTENZIONE**

- 29.1 Fabbricazione di macchine e apparecchi per la produzione e l'utilizzazione dell'energia meccanica, esclusi i motori per automobili, veicoli e motocicli
- 29.2 Fabbricazione di altre macchine di impiego generale
- 29.3 Fabbricazione di macchine per l'agricoltura e la silvicoltura
- 29.4 Fabbricazione di macchine utensili (compresi parti e accessori, installazione, manutenzione e riparazione)
- 29.5 Fabbricazione di altre macchine per impieghi speciali
- 29.6 Fabbricazione di armi, sistemi d'arma e munizioni
- 29.7 Fabbricazione di apparecchi per uso domestico n.c.a.

**DL FABBRICAZIONE DI MACCHINE ELETTRICHE E DI APPARECCHIATURE ELETTRICHE ED OTTICHE**

**30 FABBRICAZIONE DI MACCHINE PER UFFICIO, DI ELABORATORI E SISTEMI INFORMATICI**

- 30.0 Fabbricazione di macchine per ufficio, di elaboratori e sistemi informatici
- 31 FABBRICAZIONE DI MACCHINE ED APPARECCHI ELETTRICI N.C.A.
- 31.1 Fabbricazione di motori, generatori e trasformatori elettrici
- 31.2 Fabbricazione di apparecchiature per la distribuzione e il controllo dell'elettricità
- 31.3 Fabbricazione di fili e cavi isolati
- 31.4 Fabbricazione di accumulatori, pile e batterie di pile
- 31.5 Fabbricazione di apparecchi di illuminazione e di lampade elettriche
- 31.6 Fabbricazione di altri apparecchi elettrici n.c.a.

**32 FABBRICAZIONE DI APPARECCHI RADIOTELEVISIVI E DI APPARECCHIATURE PER LE COMUNICAZIONI**

- 32.1 Fabbricazione di tubi e valvole elettronici e di altri componenti elettronici
- 32.2 Fabbricazione di apparecchi trasmettenti per la radio diffusione e la televisione e di apparecchi per la telefonia e telegrafia su filo
- 32.3 Fabbricazione di apparecchi riceventi per la radiodiffusione e la televisione, di apparecchi per la registrazione e la riproduzione del suono o dell'immagine e di prodotti connessi

- 33 **FABBRICAZIONE DI APPARECCHI MEDICALI, DI APPARECCHI DI PRECISIONE, DI STRUMENTI OTTICI E DI OROLOGI**
- 33.1 Fabbricazione di apparecchi medicali e chirurgici e di apparecchi ortopedici
- 33.2 Fabbricazione di strumenti e apparecchi di misurazione, controllo, prova, navigazione e simili, escluse le apparecchiature di controllo dei processi industriali
- 33.3 Fabbricazione di apparecchiature per il controllo dei processi industriali
- 33.4 Fabbricazione di strumenti ottici e di attrezzature fotografiche
- 33.5 Fabbricazione di orologi
- DM FABBRICAZIONE DI MEZZI DI TRASPORTO**
- 34 **FABBRICAZIONE DI AUTOVEICOLI, RIMORCHI E SEMIRIMORCHI**
- 34.1 Fabbricazione di autoveicoli
- 34.2 Fabbricazione di carrozzerie per autoveicoli; fabbricazione di rimorchi e semirimorchi
- 34.3 Fabbricazione di parti ed accessori per autoveicoli e per loro motori
- 35 **FABBRICAZIONE DI ALTRI MEZZI DI TRASPORTO**
- 35.1 Industria cantieristica: costruzioni navali e riparazioni di navi e imbarcazioni
- 35.2 Costruzione di locomotive, anche da manovra e di materiale rotabile ferro-tranviario
- 35.3 Costruzione di aeromobili e di veicoli spaziali
- 35.4 Fabbricazione di motocicli e biciclette
- 35.5 Fabbricazione di altri mezzi di trasporto n.c.a.
- DN ALTRE INDUSTRIE MANIFATTURIERE**
- 36 **FABBRICAZIONE DI MOBILI; ALTRE INDUSTRIE MANIFATTURIERE**
- 36.1 Fabbricazione di mobili
- 36.2 Gioielleria e oreficeria
- 36.3 Fabbricazione di strumenti musicali
- 36.4 Fabbricazione di articoli sportivi
- 36.5 Fabbricazione di giochi e giocattoli
- 36.6 Altre industrie manifatturiere n.c.a.
- 37 **RECUPERO E PREPARAZIONE PER IL RICICLAGGIO**
- 37.1 Recupero e preparazione per il riciclaggio di cascami e rottami metallici
- 37.2 Recupero e preparazione per il riciclaggio di cascami e rottami non metallici
- E PRODUZIONE E DISTRIBUZIONE DI ENERGIA ELETTRICA, GAS E ACQUA**
- 40 **PRODUZIONE DI ENERGIA ELETTRICA, DI GAS, DI VAPORE E ACQUA CALDA**
- 40.1 Produzione e distribuzione di energia elettrica
- 40.2 Produzione di gas; distribuzione di combustibili gassosi mediante condotta
- 40.3 Produzione e distribuzione di vapore ed acqua calda
- 41 **RACCOLTA, DEPURAZIONE E DISTRIBUZIONE D'ACQUA**
- 41.0 Raccolta, depurazione e distribuzione d'acqua
- F COSTRUZIONI**
- 45 **COSTRUZIONI**
- 45.1 Preparazione del cantiere edile
- 45.2 Costruzione completa o parziale di edifici; genio civile
- 45.3 Installazione dei servizi in un fabbricato
- 45.4 Lavori di completamento degli edifici
- 45.5 Noleggio di macchine e attrezzature per la costruzione o la demolizione, con manovratore
- G COMMERCIO ALL'INGROSSO E AL DETTAGLIO; RIPARAZIONE DI AUTOVEICOLI, MOTOCICLI E DI BENI PERSONALI E PER LA CASA**
- 50 **COMMERCIO, MANUTENZIONE E RIPARAZIONE DI AUTOVEICOLI E MOTOCICLI; VENDITA AL DETTAGLIO DI CARBURANTE PER AUTOTRAZIONE**
- 50.1 Commercio di autoveicoli
- 50.2 Manutenzione e riparazione di autoveicoli
- 50.3 Commercio di parti e accessori di autoveicoli
- 50.4 Commercio, manutenzione e riparazione di motocicli, accessori e pezzi di ricambio
- 50.5 Vendita al dettaglio di carburanti per autotrazione
- 51 **COMMERCIO ALL'INGROSSO E INTERMEDIARI DEL COMMERCIO, AUTOVEICOLI E MOTOCICLI ESCLUSI**
- 51.1 Intermediari del commercio
- 51.2 Commercio all'ingrosso di materie prime agricole e di animali vivi
- 51.3 Commercio all'ingrosso di prodotti alimentari, bevande e tabacco
- 51.4 Commercio all'ingrosso di altri beni di consumo finale
- 51.5 Commercio all'ingrosso di prodotti intermedi non agricoli, di rottami e cascami
- 51.6 Commercio all'ingrosso di macchinari e attrezzature
- 51.7 Commercio all'ingrosso di altri prodotti
- 52 **COMMERCIO AL DETTAGLIO, ESCLUSO QUELLO DI AUTOVEICOLI E DI MOTOCICLI; RIPARAZIONE DI BENI PERSONALI E PER LA CASA**
- 52.1 Commercio al dettaglio in esercizi non specializzati
- 52.2 Commercio al dettaglio di prodotti alimentari, bevande e tabacco in esercizi specializzati
- 52.3 Commercio al dettaglio di prodotti farmaceutici, medicali, di cosmetici e di articoli di profumeria
- 52.4 Commercio al dettaglio di altri prodotti (esclusi quelli di seconda mano) in esercizi specializzati
- 52.5 Commercio al dettaglio di articoli di seconda mano
- 52.6 Commercio al dettaglio al di fuori dei negozi
- 52.7 Riparazione di beni di consumo personali e per la casa
- H ALBERGHI E RISTORANTI**
- 55 **ALBERGHI E RISTORANTI**
- 55.1 Alberghi
- 55.2 Campeggi ed altri alloggi per brevi soggiorni
- 55.3 Ristoranti
- 55.4 Bar
- 55.5 Mense e fornitura di pasti preparati
- I TRASPORTI, MAGAZZINAGGIO E COMUNICAZIONI**
- 60 **TRASPORTI TERRESTRI; TRASPORTI MEDIANTE CONDOTTE**
- 60.1 Trasporti ferroviari
- 60.2 Altri trasporti terrestri
- 60.3 Trasporti mediante condotte
- 61 **TRASPORTI MARITTIMI E PER VIE D'ACQUA**
- 61.1 Trasporti marittimi e costieri
- 61.2 Trasporti per vie d'acqua interne (compresi i trasporti lagunari)

62	TRASPORTI AEREI	74	ALTRE ATTIVITÀ PROFESSIONALI ED IMPRENDITORIALI
62.1	Trasporti aerei di linea	74.1	Attività legali, contabilità, tenuta di libri contabili; consulenza in materia fiscale; studi di mercato e sondaggi di opinione; consulenza commerciale e di gestione; holding
62.2	Trasporti aerei non di linea	74.2	Attività in materia di architettura, di ingegneria ed altre attività tecniche
62.3	Trasporti spaziali	74.3	Collaudi e analisi tecniche
63	ATTIVITÀ DI SUPPORTO ED AUSILIARIE DEI TRASPORTI; ATTIVITÀ DELLE AGENZIE DI VIAGGIO	74.4	Pubblicità
63.1	Movimentazione merci e magazzinaggio	74.5	Servizi di ricerca, selezione e fornitura di personale
63.2	Altre attività connesse ai trasporti	74.6	Servizi di investigazione e vigilanza
63.3	Attività delle agenzie di viaggio e degli operatori turistici; attività di assistenza turistica n.c.a.	74.7	Servizi di pulizia e disinfestazione
63.4	Attività delle altre agenzie di trasporto	74.8	Altre attività di tipo professionale ed imprenditoriale n.c.a.
64	POSTE E TELECOMUNICAZIONI		
64.1	Attività postali e di corriere	<b>L</b>	<b>PUBBLICA AMMINISTRAZIONE E DIFESA; ASSICURAZIONE SOCIALE OBBLIGATORIA</b>
64.2	Telecomunicazioni	75	PUBBLICA AMMINISTRAZIONE E DIFESA; ASSICURAZIONE SOCIALE OBBLIGATORIA
		75.1	Amministrazione pubblica; politica economica e sociale
<b>J</b>	<b>INTERMEDIAZIONE MONETARIA E FINANZIARIA</b>	75.2	Servizi della pubblica amministrazione forniti alla intera collettività
65	INTERMEDIAZIONE MONETARIA E FINANZIARIA (ESCLUSE LE ASSICURAZIONI E I FONDI PENSIONE)	75.3	Assicurazione sociale obbligatoria
65.1	Intermediazione monetaria	<b>M</b>	<b>ISTRUZIONE</b>
65.2	Altre intermediazioni finanziarie	80	ISTRUZIONE
66	ASSICURAZIONI E FONDI PENSIONE, ESCLUSE LE ASSICURAZIONI SOCIALI OBBLIGATORIE	80.1	Istruzione primaria
66.0	Assicurazioni e fondi pensione, escluse le assicurazioni sociali obbligatorie	80.2	Istruzione secondaria
67	ATTIVITÀ AUSILIARIE DELLA INTERMEDIAZIONE FINANZIARIA	80.3	Istruzione universitaria
67.1	Attività ausiliarie della intermediazione finanziaria, escluse le assicurazioni e i fondi pensione	80.4	Istruzione per gli adulti ed altri servizi di istruzione
67.2	Attività ausiliarie delle assicurazioni e dei fondi pensione		
		<b>N</b>	<b>SANITÀ E ALTRI SERVIZI SOCIALI</b>
<b>K</b>	<b>ATTIVITÀ IMMOBILIARI, NOLEGGIO, INFORMÁTICA, RICERCA, ALTRE ATTIVITÀ PROFESSIONALI ED IMPRENDITORIALI</b>	85	SANITÀ E ALTRI SERVIZI SOCIALI
70	ATTIVITÀ IMMOBILIARI	85.1	Attività dei servizi sanitari
70.1	Attività immobiliari su beni propri	85.2	Servizi veterinari
70.2	Locazione di beni immobili propri e sublocazione	85.3	Assistenza sociale
70.3	Attività immobiliare per conto terzi		
71	NOLEGGIO DI MACCHINARI E ATTREZZATURE SENZA OPERATORE E DI BENI PER USO PERSONALE E DOMESTICO	<b>O</b>	<b>ALTRI SERVIZI PUBBLICI, SOCIALI E PERSONALI</b>
71.1	Noleggio di autovetture	90	SMALTIMENTO DEI RIFIUTI SOLIDI, DELLE ACQUE DI SCARICO E SIMILI
71.2	Noleggio di altri mezzi di trasporto	90.0	Smaltimento dei rifiuti solidi, delle acque di scarico e simili
71.3	Noleggio di altri macchinari ed attrezzature	91	ATTIVITÀ DI ORGANIZZAZIONI ASSOCIATIVE N.C.A.
71.4	Noleggio di beni per uso personale e domestico n.c.a.	91.1	Attività di organizzazioni economiche, di titolari di impresa, professionali
72	INFORMATICA E ATTIVITÀ CONNESSE	91.2	Attività dei sindacati di lavoratori dipendenti
72.1	Consulenza per installazione di elaboratori elettronici	91.3	Attività di altre organizzazioni associative
72.2	Fornitura di software e consulenza in materia di informatica	92	ATTIVITÀ RICREATIVE, CULTURALI E SPORTIVE
72.3	Elaborazione elettronica dei dati	92.1	Produzioni e distribuzioni cinematografiche e di video
72.4	Attività delle banche di dati	92.2	Attività radiotelevisive
72.5	Manutenzione e riparazione di macchine per ufficio e di elaboratori elettronici	92.3	Altre attività dello spettacolo
72.6	Altre attività connesse all'informatica	92.4	Attività delle agenzie di stampa
73	RICERCA E SVILUPPO	92.5	Attività di biblioteche, archivi, musei ed altre attività culturali
73.1	Ricerca e sviluppo sperimentale nel campo delle scienze naturali e dell'ingegneria	92.6	Attività sportive
73.2	Ricerca e sviluppo sperimentale nel campo delle scienze sociali e umanistiche	92.7	Altre attività ricreative
		93	ALTRE ATTIVITÀ DEI SERVIZI
		93.0	Altre attività dei servizi

**Tabelle sinottiche  
relative ai caratteri  
considerati nelle tavole**

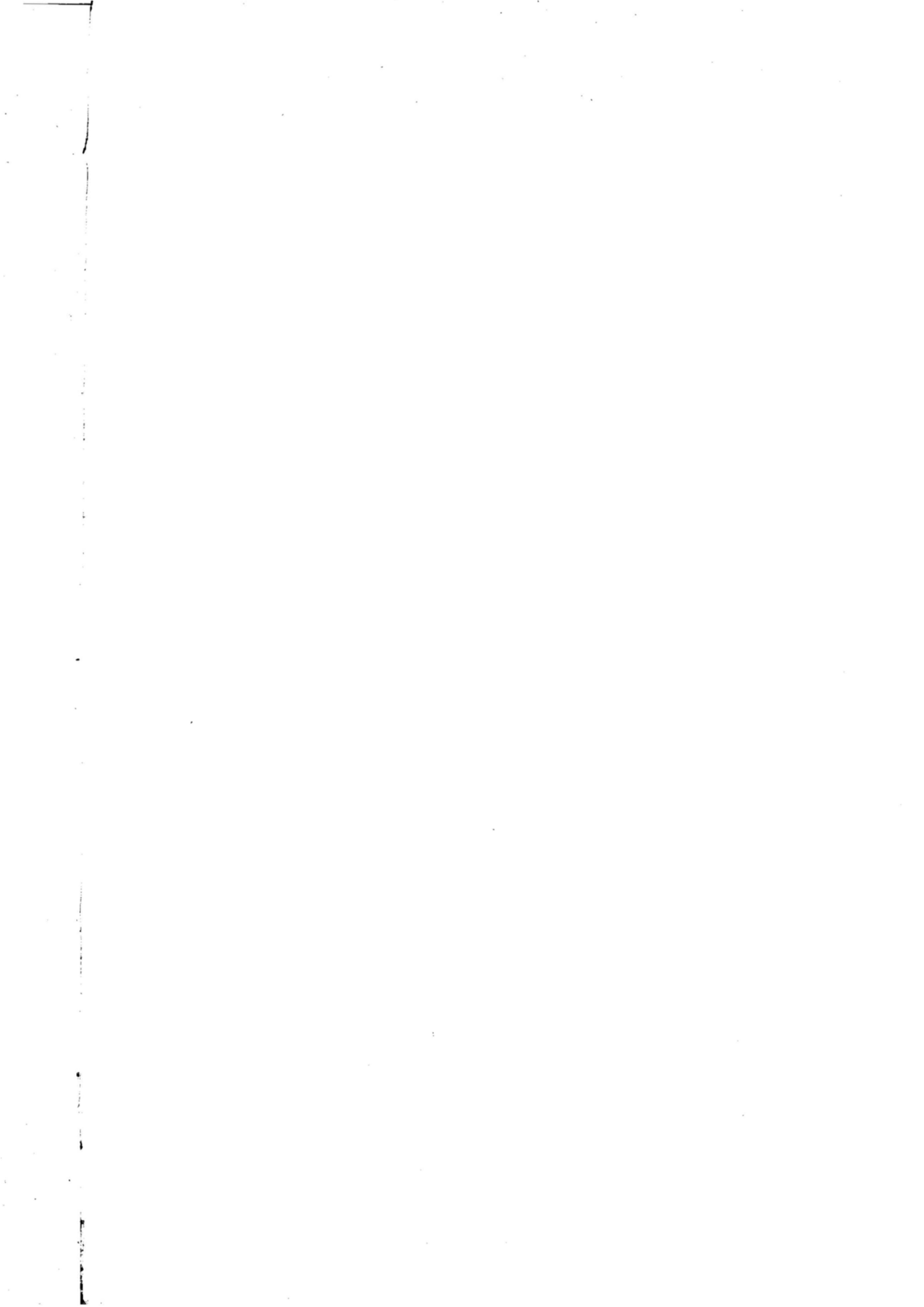



# TAVOLE RELATIVE ALLE ISTITUZIONI

		PUBBLICATE											DISPONIBILI						
		2.1	2.4	2.5	3.12	3.13	3.14	3.15	3.16	3.17	3.18	4.1	4.2	8	9	10	33	34	36
ISTITUZIONI PER CLASSE DI ADDETTI																			
IMPRESE E ISTITUZIONI																			
ADDETTI	CLASSE																		
	NUMERO																		
	CATEGORIA POSIZIONALE																		
ATTIVITÀ ECONOMICA	PRINCIPALE	SETTORE																	
		DIVISIONE (*)																	
		GRUPPO																	
	SECONDARIA (*)																		
LOCALIZZAZIONE	SINGOLO COMUNE																		
	CAPOLUOGO E ALTRI COMUNI																		
	SEZIONE DI CENSIMENTO																		
FORMA ISTITUZIONALE																			
DIFFUSIONE TERRITORIALE																			
UNITÀ LOCALI DIPENDENTI																			
ATTREZZATURE INFORMATICHE																			
LEASING																			
ISTITUZIONI CONSORZIATE O ASSOCIATE																			
POPOLAZIONE RESIDENTE																			
ISTITUZIONI PUBBLICHE O PRIVATE																			

(\*) Variabile presente soltanto nelle tavole relative alle unità locali

(\*) Variabile presente soltanto nelle tavole relative alle imprese

- = Istituzioni
- = Imprese ed istituzioni in complesso

# TAVOLE RELATIVE ALLE UNITÀ LOCALI

		PUBBLICATE (*)																																					
		1.5	1.6	1.7	1.8	1.9	2.1	2.2	2.3	2.4	2.5	2.6	2.7	3.19	3.20	3.21	3.22	3.23	3.24	3.25	3.26	3.27	3.28	3.29	3.30	3.31	3.32	3.33	3.34	3.35	3.36	4.1	4.2	4.3	4.4				
ADDETTI	CLASSE																																						
	NUMERO																																						
UNITÀ LOCALI PER CLASSE DI ADDETTI																																							
ATTIVITÀ ECONOMICA	PRINCIPALE	SETTORE																																					
		DIVISIONE																																					
		GRUPPO																																					
	SECONDARIA (*)																																						
SUPERFICIE	COPERTA (classe) (*)																																						
	NON COPERTA (classe) (*)																																						
	DI VENDITA (classe) (*)																																						
	TOTALE (*)																																						
LOCALIZZAZIONE	SINGOLO COMUNE																																						
	CAPOLUOGO E ALTRI COMUNI																																						
	SEZIONE DI CENSIMENTO (*)																																						
AMPIEZZA DEMOGRAFICA DEI COMUNI																																							
OPERATIVE O AMMINISTRATIVO/GESTIONALI																																							
UNITÀ LOCALI ARTIGIANE																																							
SERIE STORICHE	CONFRONTI CENSIMENTI 71, 81, 91																																						
	CONFRONTI CENSIMENTI 81, 91																																						
ISTITUZIONI PUBBLICHE O PRIVATE																																							
POPOLAZIONE RESIDENTE																																							
CENTRI DECISIONALI	UNITÀ LOCALI CON SEDE (*) FUORI PROVINCIA																																						
	UNITÀ LOCALI PER PROVINCIA DELLA SEDE (*)																																						
	UNITÀ LOCALI PER DIFFUSIONE TERRITORIALE DELLA SEDE (*)																																						
MEZZI DI TRASPORTO																																							
FORMA GIURIDICA O ISTITUZIONALE																																							
OCCUPAZIONE	ADDETTI DIPENDENTI E INDIPENDENTI																																						
	SINGOLE CATEGORIE POSIZIONALI																																						
	PART-TIME																																						
	CONTRATTO DI FORMAZIONE-LAVORO																																						
	PERSONALE VOLONTARIO																																						
	SESSO																																						

(\*) Nella tav. 1.9 sono riportate le variazioni, tramite numeri indici, delle variabili evidenziate

(\*) Variabile presente nelle tavole disponibili relative alle unità locali o nelle tavole relative alle imprese e istituzioni

- = Solo unità locali delle imprese
- = Solo unità locali delle istituzioni
- = Unità locali delle imprese e delle istituzioni in complesso



segue **TAVOLE RELATIVE ALLE UNITÀ LOCALI**

		DISPONIBILI																																								
		11	12	13	14	15	16	17	18	19	20	21	22	23	24	25	26	27	28	29	30	31	32	33	34	35	36	37	38	39	40	41										
ADDETTI	CLASSE	[Color-coded data]																																								
	NUMERO	[Color-coded data]																																								
UNITÀ LOCALI PER CLASSE DI ADDETTI		[Color-coded data]																																								
ATTIVITÀ ECONOMICA	PRINCIPALE	[Color-coded data]																																								
	SETTORE	[Color-coded data]																																								
	DIVISIONE	[Color-coded data]																																								
	GRUPPO	[Color-coded data]																																								
SECONDARIA (*)		[Color-coded data]																																								
SUPERFICIE	COPERTA (classe)	[Color-coded data]																																								
	NON COPERTA (classe)	[Color-coded data]																																								
	DI VENDITA (classe)	[Color-coded data]																																								
	TOTALE	[Color-coded data]																																								
LOCALIZZAZIONE	SINGOLO COMUNE	[Color-coded data]																																								
	CAPOLUOGO E ALTRI COMUNI	[Color-coded data]																																								
	SEZIONE DI CENSIMENTO	[Color-coded data]																																								
AMPIEZZA DEMOGRAFICA DEI COMUNI (*)		[Color-coded data]																																								
OPERATIVE O AMMINISTRATIVO/GESTIONALI		[Color-coded data]																																								
UNITÀ LOCALI ARTIGIANE		[Color-coded data]																																								
SERIE STORICHE	CONFRONTI CENSIMENTI 71, 81, 91 (*)	[Color-coded data]																																								
	CONFRONTI CENSIMENTI 81, 91 (*)	[Color-coded data]																																								
ISTITUZIONI PUBBLICHE O PRIVATE		[Color-coded data]																																								
POPOLAZIONE RESIDENTE (*)		[Color-coded data]																																								
CENTRI DECISIONALI	UNITÀ LOCALI CON SEDE FUORI PROVINCIA	[Color-coded data]																																								
	UNITÀ LOCALI PER PROVINCIA DELLA SEDE	[Color-coded data]																																								
	UNITÀ LOCALI PER DIFFUSIONE TERRITORIALE DELLA SEDE	[Color-coded data]																																								
MEZZI DI TRASPORTO		[Color-coded data]																																								
FORMA GIURIDICA O ISTITUZIONALE		[Color-coded data]																																								
OCCUPAZIONE	ADDETTI DIPENDENTI E INDIPENDENTI	[Color-coded data]																																								
	SINGOLE CATEGORIE POSIZIONALI (*)	[Color-coded data]																																								
	PART-TIME	[Color-coded data]																																								
	CONTRATTO DI FORMAZIONE-LAVORO	[Color-coded data]																																								
	PERSONALE VOLONTARIO	[Color-coded data]																																								
	SESSO	[Color-coded data]																																								

(\*) Classe di attività economica del commercio fisso al minuto

(\*) Variabile presente nelle tavole pubblicate relative alle unità locali o nelle tavole relative alle imprese e istituzioni

- = Solo unità locali delle imprese
- = Solo unità locali delle istituzioni
- = Unità locali artigiane
- = Unità locali delle imprese e delle istituzioni in complesso

Grafici

Provincia di Nuoro

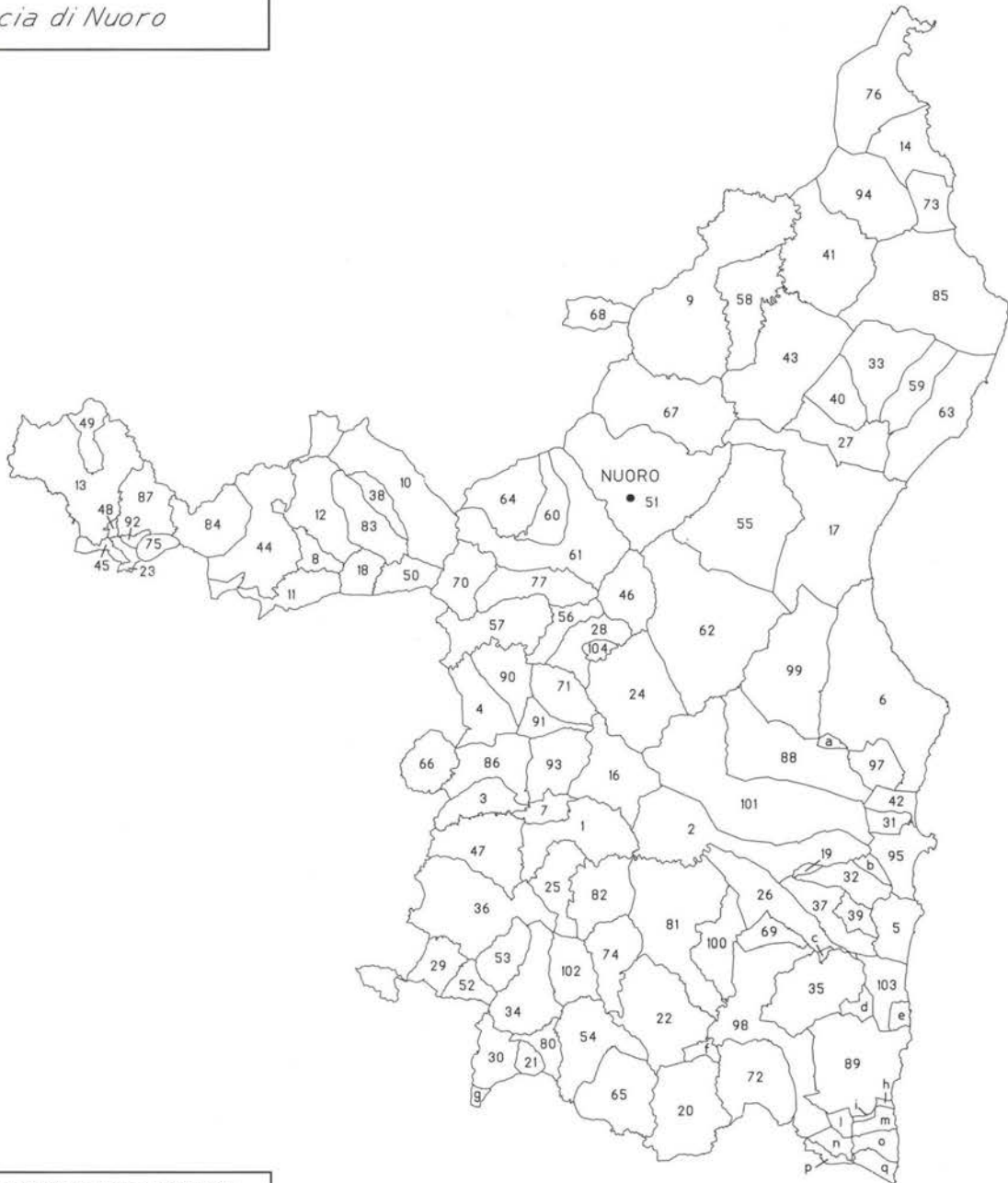

Codice Amministrativo ed Elenco Comuni della Provincia 091

001	ARITZO	018	DUALCHI	034	ISILI	050	NORAGUGUME	066	ORTUERI	084	SINDIA	101	VILLAGRANDE STRISALI
002	ARZANA	019	ELINI	035	JERZU	051	NUORO	067	ORUNE	085	SINISCOLA	102	VILLANOVA TULO
003	ATZARA	020	ESCALAPLANO	036	LACONI	052	NURAGUS	068	OSIDDA	086	SORGONO	103	CARDEDU
004	AUSTIS	021	ESCOLCA	037	LANUSEI	053	NURALLAO	069	OSINI	087	SUNI	104	LODINE
005	BARI SARDO	022	ESTERZILI	038	LEI	054	NURRI	070	OTTANA	088	TALANA		
006	BAUNEI	023	FLUSSIO	039	LOCERI	055	OLIENA	071	DVODDA	089	TERTENIA		
007	BELVI	024	FONNI	040	LOCULI	056	OLLOLAI	072	PERDASDEFÒGU	090	TETI		
008	BIRORI	025	GADONI	041	LODE'	057	OLZAI	073	POSADA	091	TIANA		
009	BITTI	026	GAIRO	042	LOTZORAI	058	ONANI	074	SADALI	092	TINNURA		
010	BOLOTANA	027	GALTELLI	043	LULA	059	ONIFAI	075	SAGAMA	093	TONARA		
011	BORORE	028	GAYOI	044	MACOMER	060	ONIFERI	076	SAN TEODORO	094	TORPE'		
012	BORTIGALI	029	GENONI	045	MAGOMADAS	061	ORANI	077	SARULE	095	TORTOLI'		
013	BOSA	030	GERGEI	046	MAMOIADA	062	ORGOSOLO	080	SERRI	097	TRIEI		
014	BUDONI	031	GIRASOLE	047	MEANA SARDO	063	OROSEI	081	SEUI	098	ULASSAI		
016	DESULO	032	ILBONO	048	MODOLO	064	OROTELLI	082	SEULU	099	URZULEI		
017	DORGALI	033	IRGOLI	049	MONTRESTA	065	ORROLI	083	SILANUS	100	USSASSAI		
Isole Amministrative		Comune di Appartenenza		Isole Amministrative		Comune di Appartenenza		Isole Amministrative		Comune di Appartenenza		Comune di Appartenenza	
a	MONDUGIA	TRIEI	e	DISPENSA GULETTI	GAIRO	i	BACCU ORCA I	LOCERI	o	ACCETTORI	ARZANA		
b	MONTE BONGHI	ELINI	f	ORBOREDÙ	SEUI	l	ASINALIS	OSINI	p	BACCU PERDOSU	JERZU		
c	NINARA	OSINI	g	SAN SIMONE	ESCOLCA	m	QUIRRA	LANUSEI	q	MONTE PERDOSU	ARZANA		
d	BIDDA E MONTI	OSINI	h	BACCU ORCA II	LOCERI	n	CONTISSA	JERZU					

**Grafico 1 - Addetti alle unità locali ogni 100 abitanti (a) per Comune**

ADDETTI OGNI 100 ABITANTI

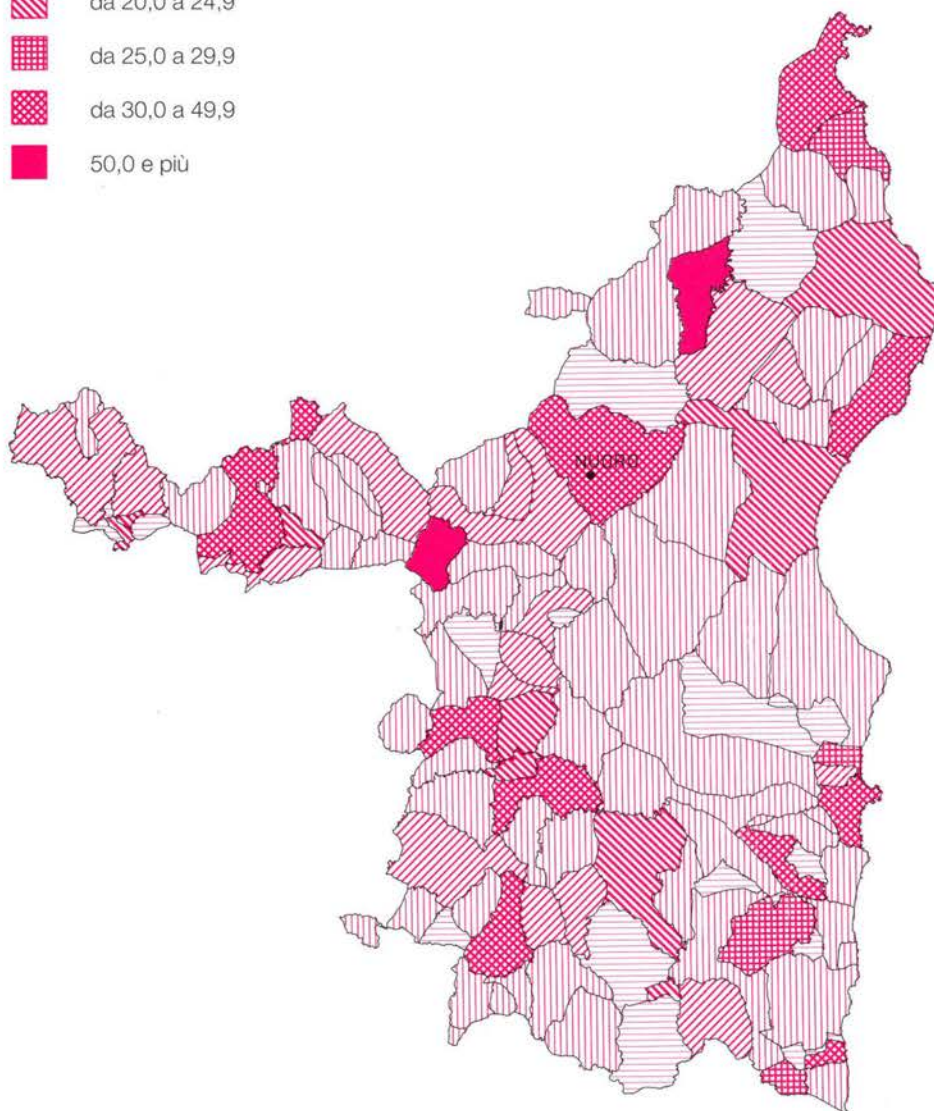

(a) Cfr: Istat "13° Censimento generale della popolazione - 20 ottobre 1991 - Popolazione legale", 1993

**Grafico 2 - Imprese, unità locali e addetti dal 1971 al 1991 (a)**

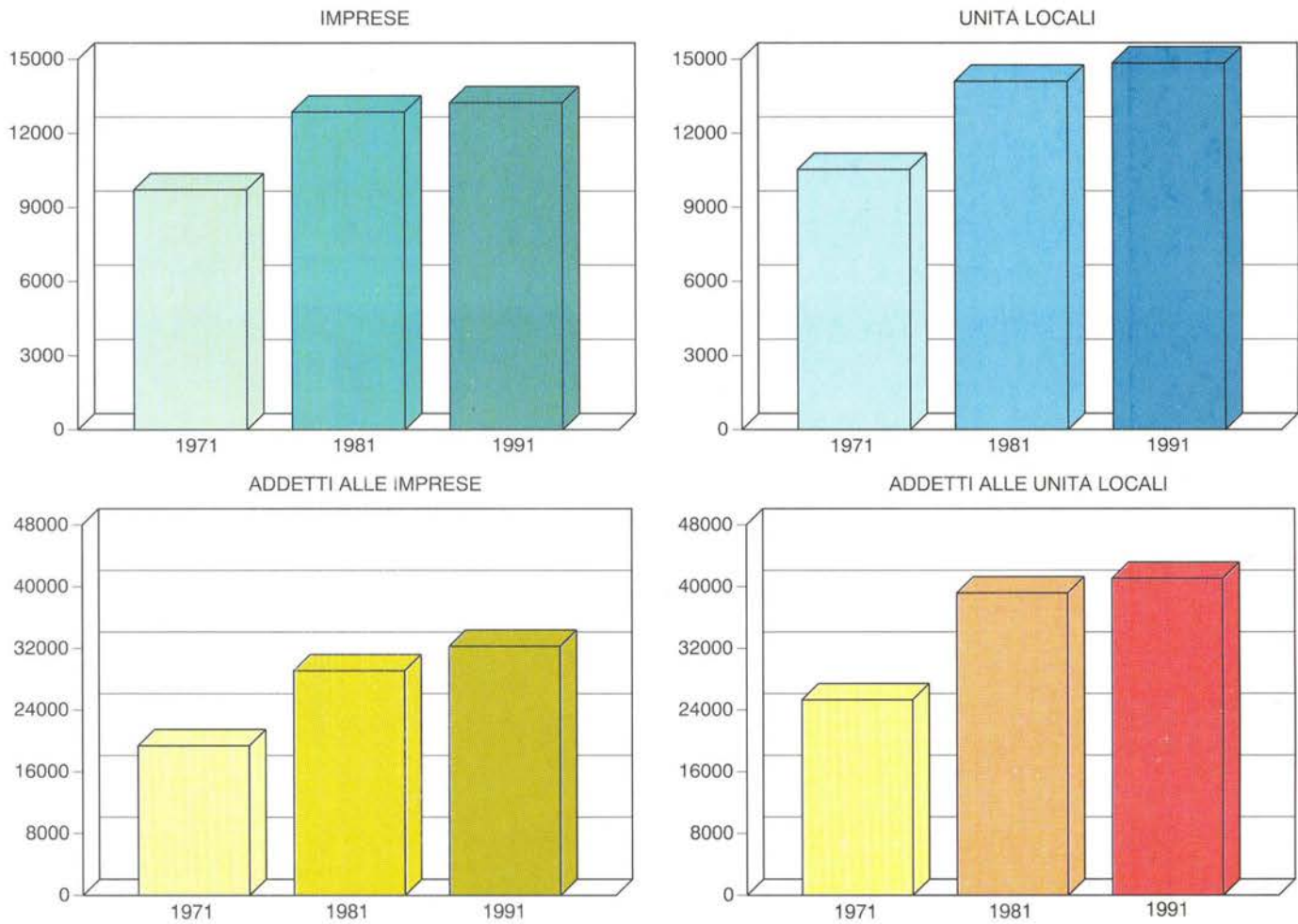

**Grafico 3 - Addetti alle unità locali dal 1971 al 1991 nei principali settori dell'industria e dei servizi (a)**

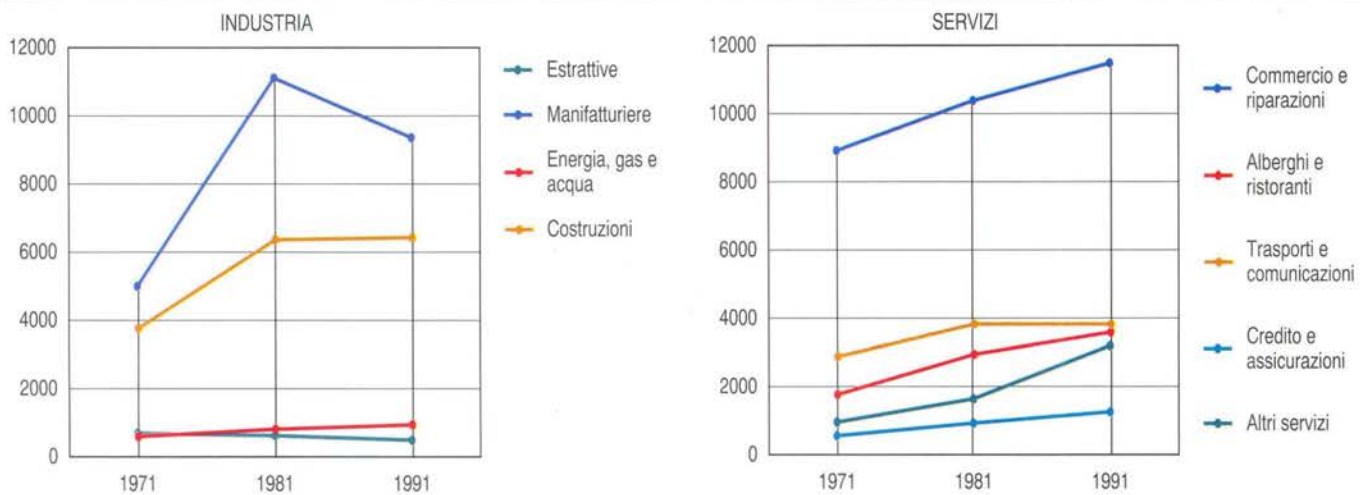

(a) A parità di campo di osservazione del Censimento 1971.

Grafico 4 - Unità locali e addetti dal 1971 al 1991 per settore di attività economica (a) (composizione percentuale)

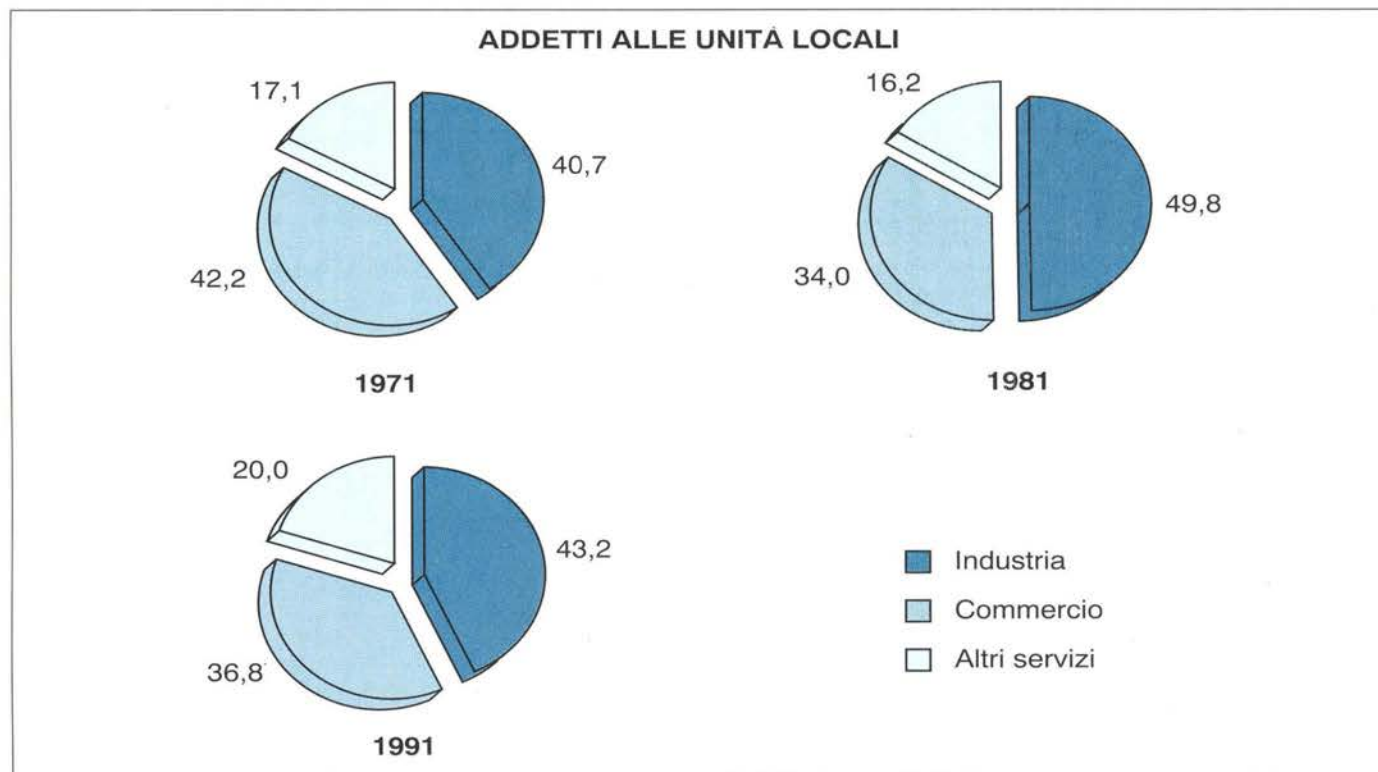
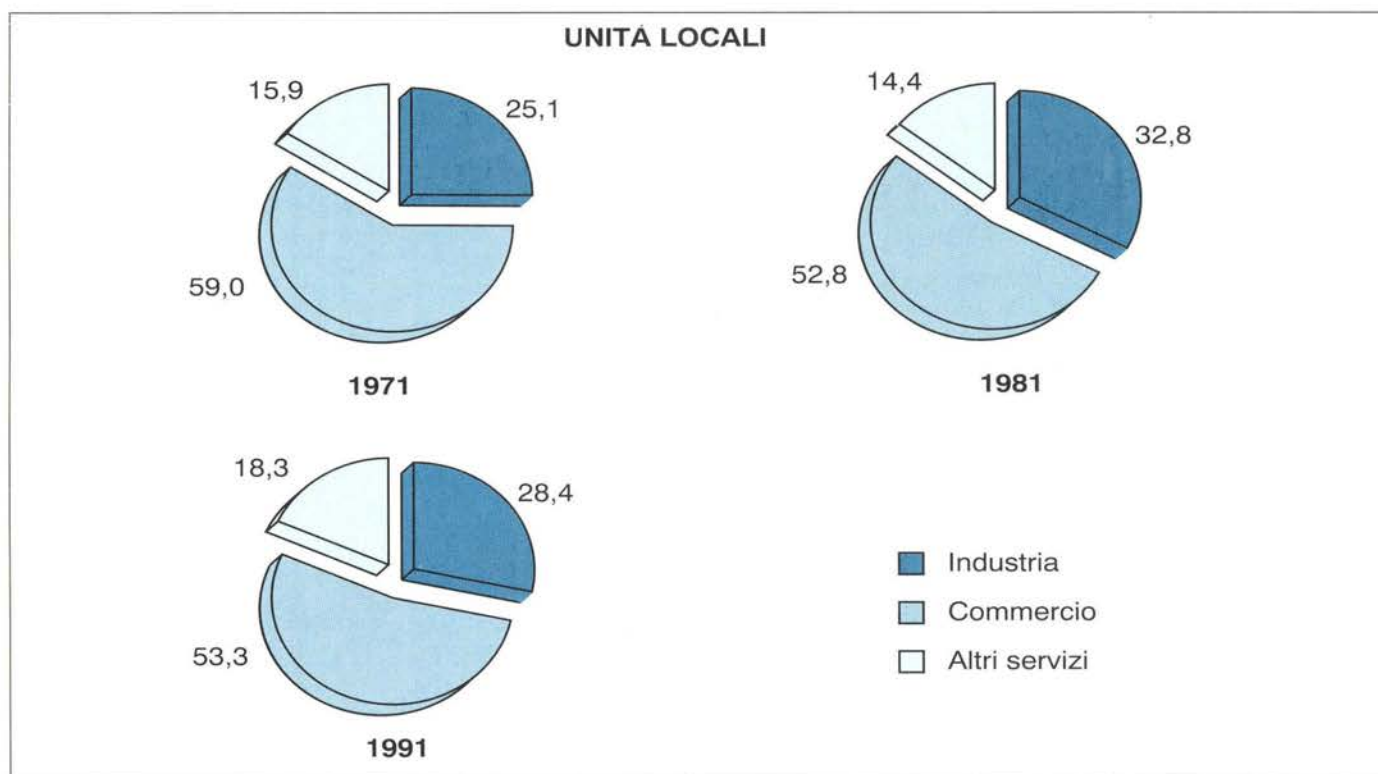

(a) A parità di campo di osservazione del Censimento 1971.

**Grafico 5 - Imprese per forma giuridica**

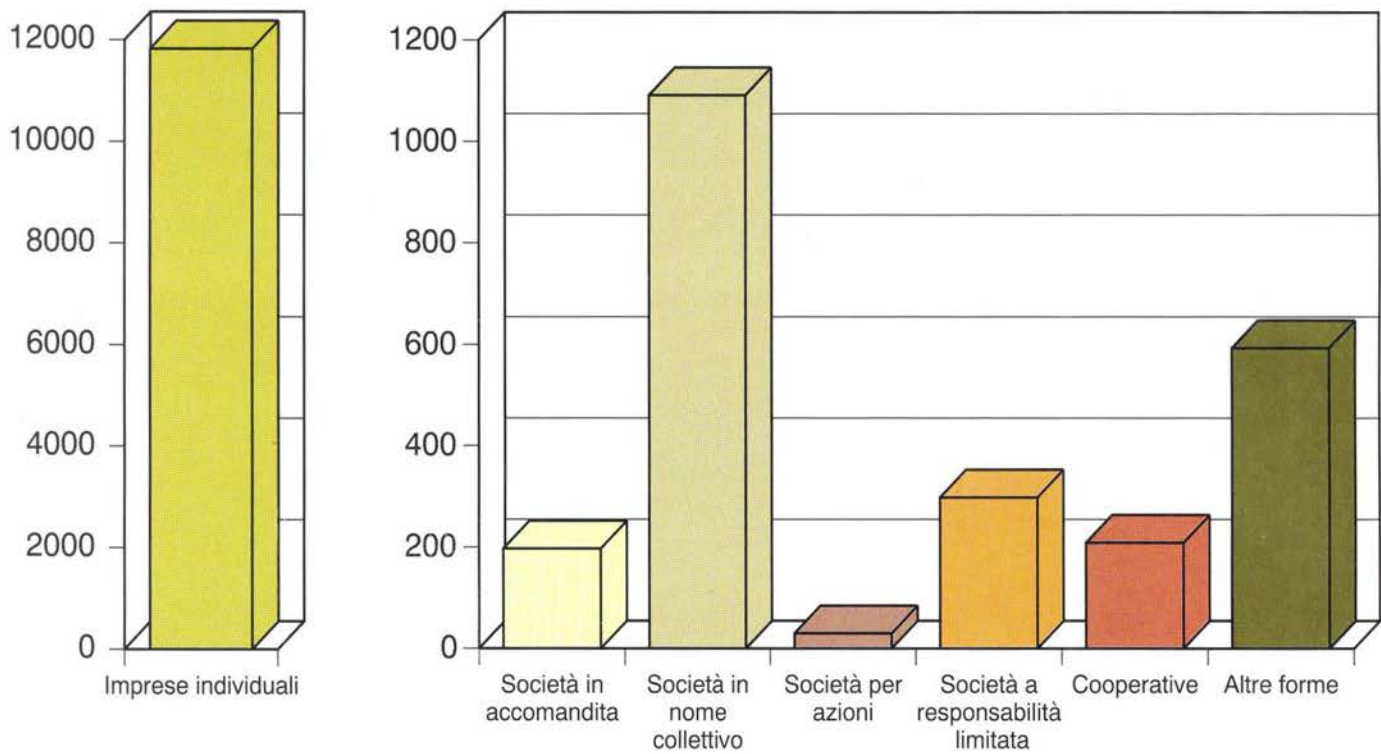

**Grafico 6 - Addetti alle unità locali ogni 100 abitanti**

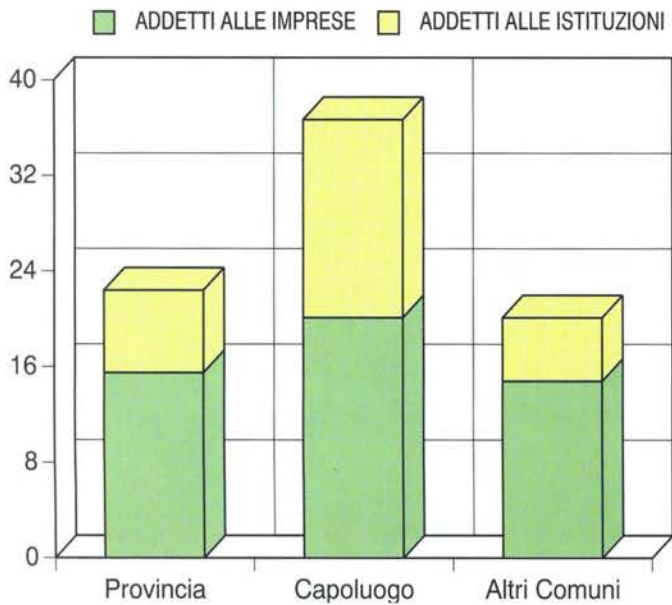

**Grafico 7 - Addetti alle unità locali per sesso e settore di attività economica**

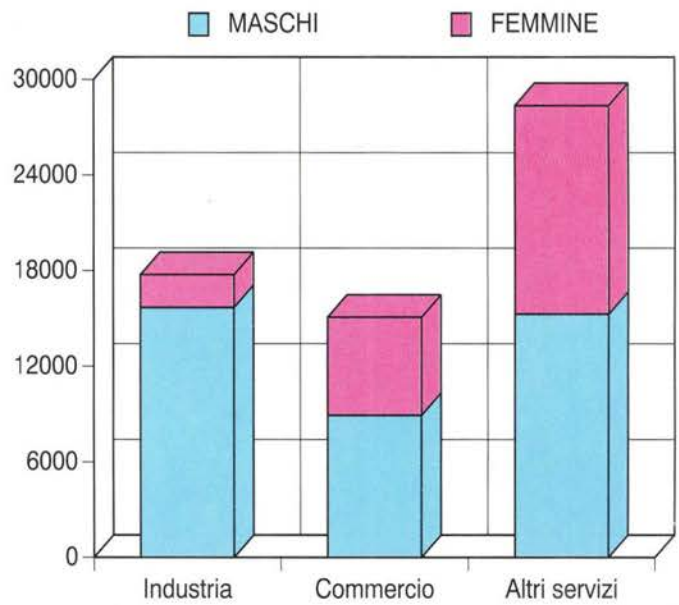

**Grafico 8 - Variazione percentuale delle unità locali del 1991 rispetto al 1981 per settore di attività economica (a)**

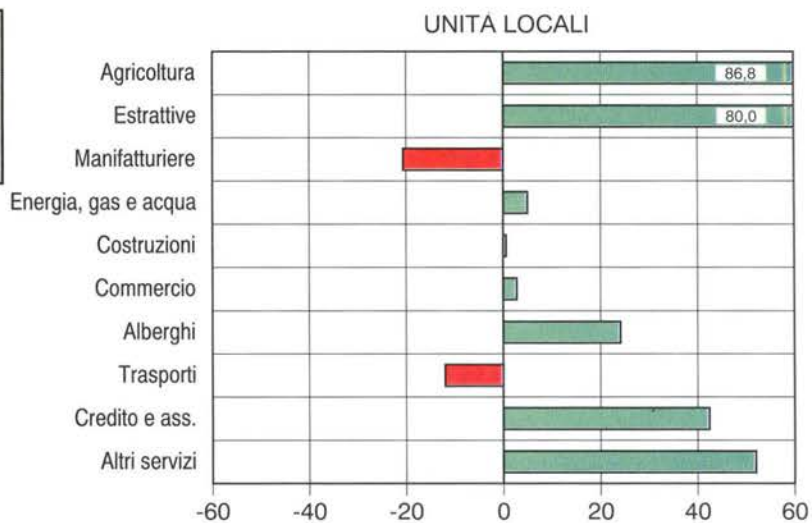

**Grafico 9 - Variazione percentuale degli addetti alle unità locali del 1991 rispetto al 1981 per settore di attività economica (a)**

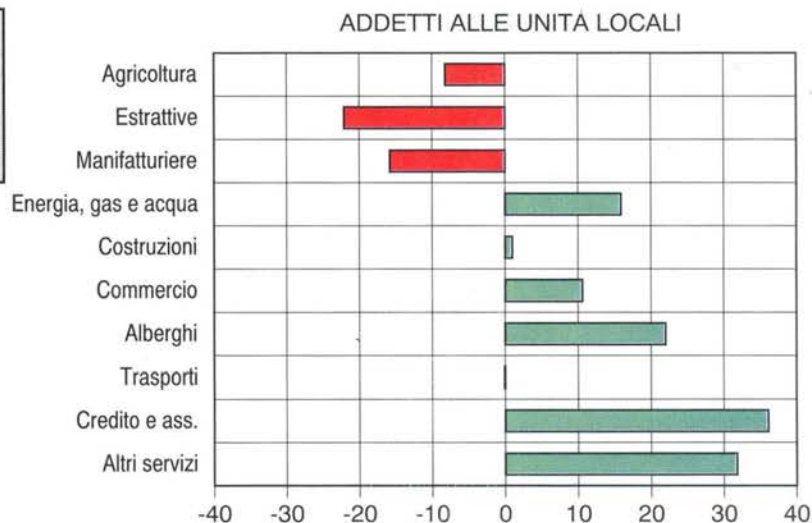

**Grafico 10 - Numero medio di addetti per unità locale di impresa per settore di attività economica**

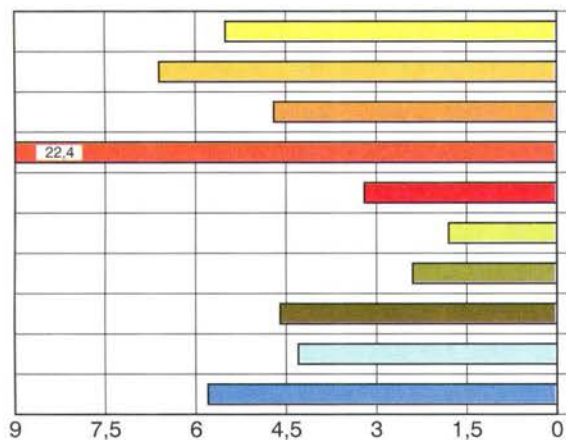

**Grafico 11 - Addetti alle unità locali delle imprese per settore di attività economica**

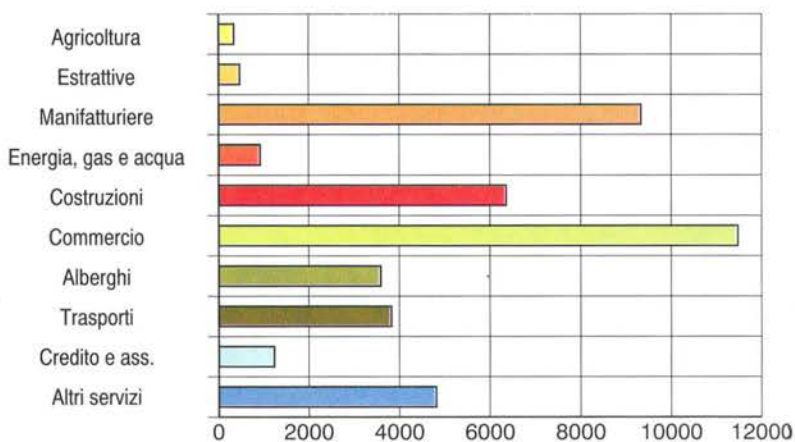

(a) A parità di campo di osservazione del Censimento 1981.



**Grafico 12 - Addetti alle unità locali delle imprese per attività manifatturiera**

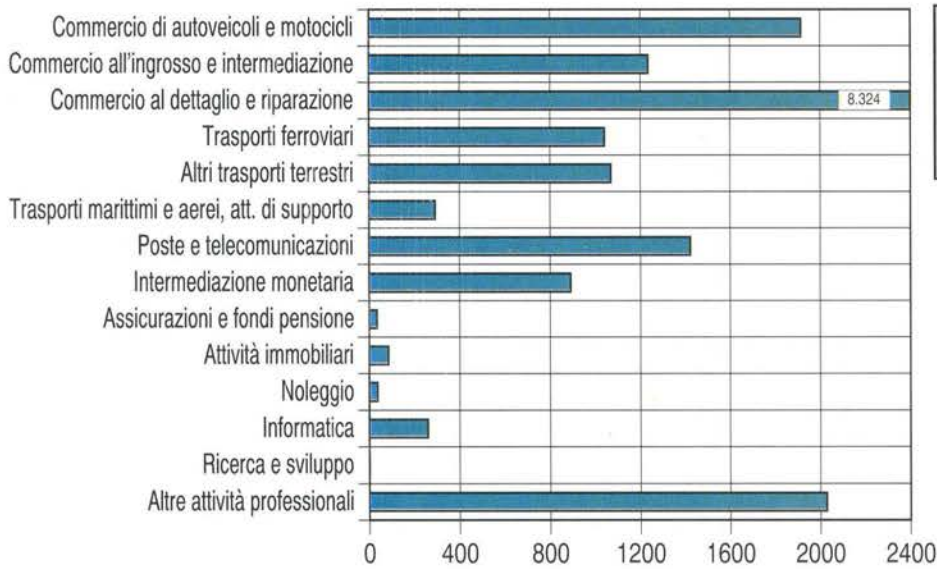
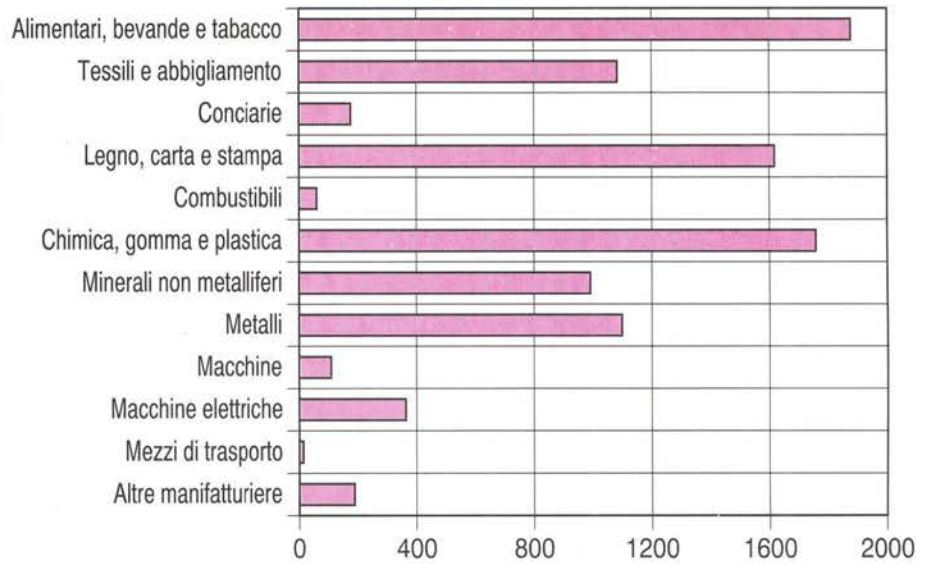

**Grafico 13 - Addetti alle unità locali delle imprese per alcune attività dei servizi**

**Grafico 14 - Addetti alle unità locali delle istituzioni per alcune attività dei servizi**

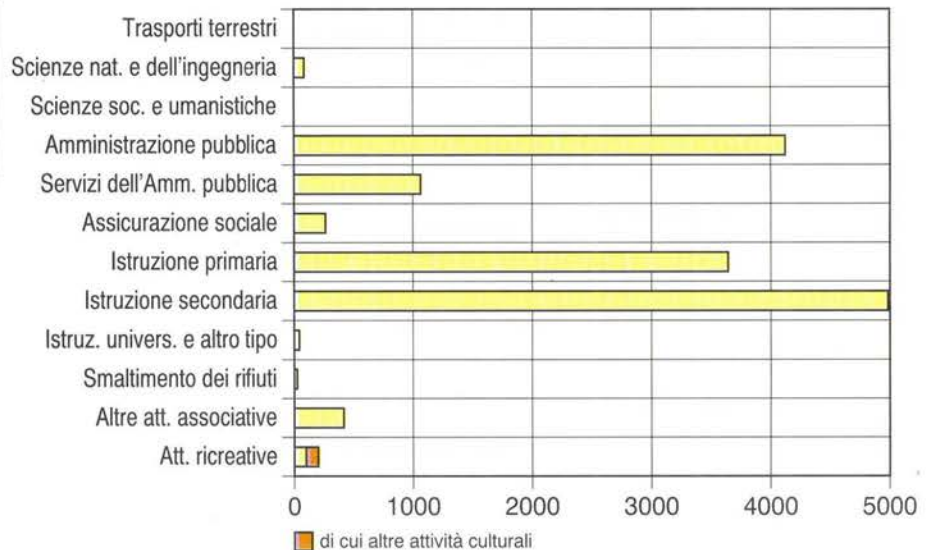

**Grafico 15 - Addetti alle unità locali delle imprese secondo la posizione nella professione e il sesso**

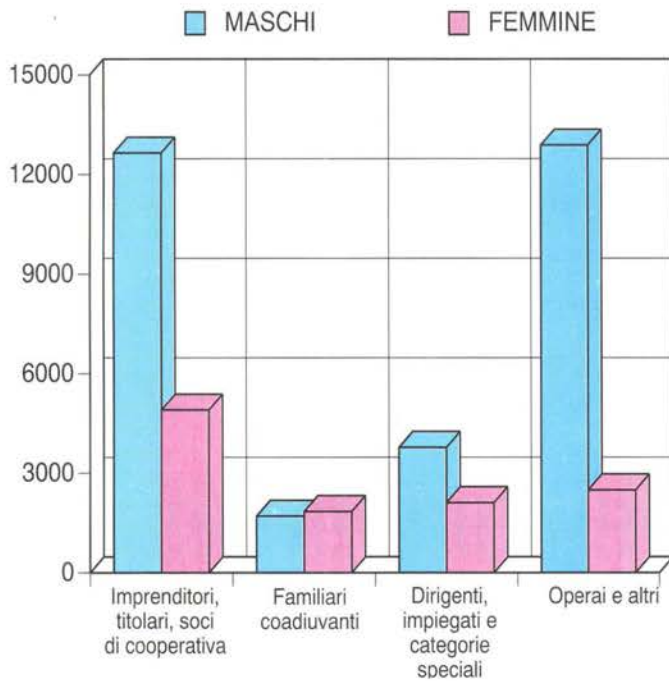

**Grafico 16 - Addetti alle unità locali delle istituzioni secondo la posizione nella professione e il sesso**

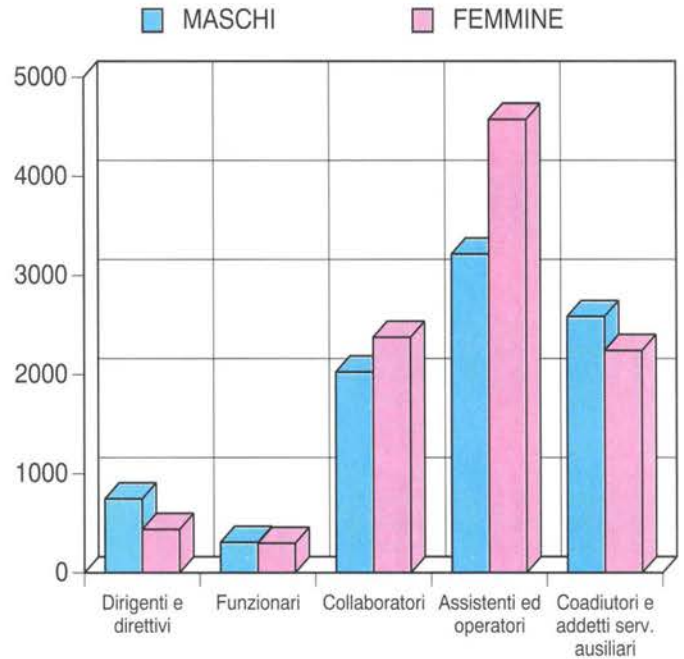

**Grafico 17 - Unità locali delle istituzioni e addetti per forma istituzionale**

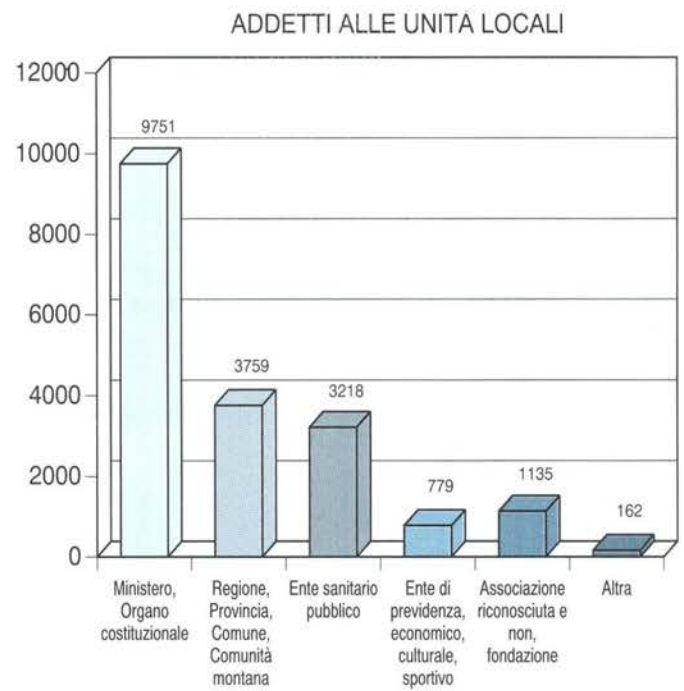
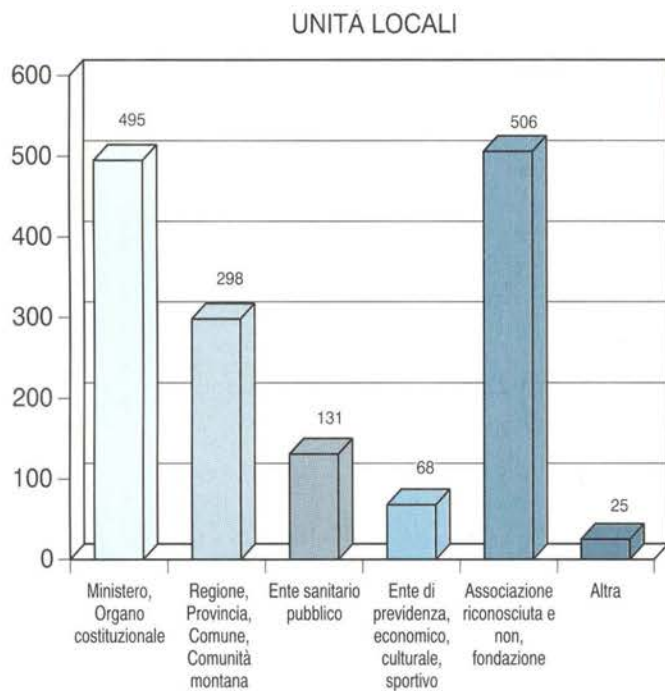



Parte prima

I caratteri generali

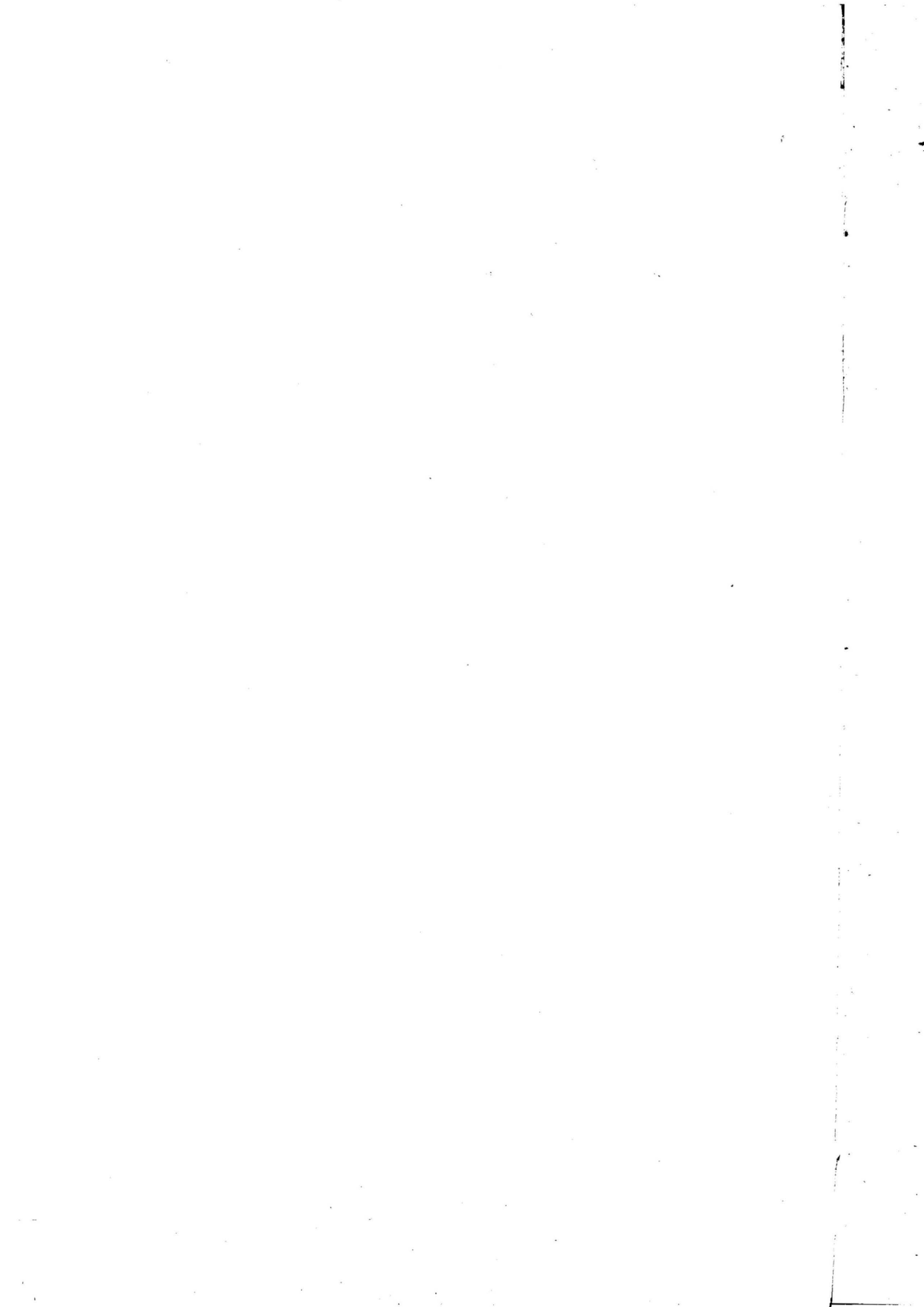

# CAPITOLO 1 - NUORO NEGLI ULTIMI 20 ANNI ATTRAVERSO I CENSIMENTI

Tavola 1.1 - Imprese e addetti per settore di attività economica (a)

ATTIVITÀ ECONOMICHE 1991	NUMERI INDICI - 1971 = 100												ADDETTI PER IMPRESA		
	1971		1981		1991 (b)		1981		1991		1971	1981	1991		
	Imprese	Addetti	Imprese	Addetti	Imprese	Addetti	Imprese	Addetti	Imprese	Addetti					
<b>CAMPO DI OSSERVAZIONE DEI SINGOLI CENSIMENTI</b>															
<b>DATI ASSOLUTI</b>															
Agricoltura e pesca (c)	35	276	26	333	79	346	74,3	120,7	225,7	125,4	7,9	12,8	4,4		
Industria estrattiva	31	414	24	279	45	511	77,4	67,4	145,2	123,4	13,4	11,6	11,4		
Industria manifatturiera	1.732	4.003	2.369	7.289	1.838	6.781	136,8	182,1	106,1	169,4	2,3	3,1	3,7		
Energia, gas e acqua	2	4	1	46	1	94	50,0	1.150,0	50,0	2.350,0	2,0	46,0	94,0		
Costruzioni	612	2.018	1.826	5.274	1.727	5.352	298,4	261,3	282,2	265,2	3,3	2,9	3,1		
Commercio e riparazioni	5.105	8.754	5.792	10.114	5.940	11.365	113,5	115,5	116,4	129,8	1,7	1,7	1,9		
Alberghi e pubblici esercizi	824	1.742	1.180	2.889	1.417	3.544	143,2	165,8	172,0	203,4	2,1	2,4	2,5		
Trasporti e comunicazioni	666	1.038	736	1.202	610	1.135	110,5	115,8	91,6	109,3	1,6	1,6	1,9		
Credito e assicurazioni	170	278	164	417	220	581	96,5	150,0	129,4	209,0	1,6	2,5	2,6		
Altri servizi	540	845	787	1.439	2.363	4.593	145,7	170,3	437,6	543,6	1,6	1,8	1,9		
<b>TOTALE</b>	<b>9.717</b>	<b>19.372</b>	<b>12.905</b>	<b>29.282</b>	<b>14.240</b>	<b>34.302</b>	<b>132,8</b>	<b>151,2</b>	<b>146,5</b>	<b>177,1</b>	<b>2,0</b>	<b>2,3</b>	<b>2,4</b>		
<b>COMPOSIZIONE PERCENTUALE</b>															
Agricoltura e pesca (c)	0,4	1,4	0,2	1,1	0,6	1,0									
Industria estrattiva	0,3	2,1	0,2	1,0	0,3	1,5									
Industria manifatturiera	17,8	20,7	18,4	24,9	12,9	19,8									
Energia, gas e acqua	..	..	..	0,2	..	0,3									
Costruzioni	6,3	10,4	14,1	18,0	12,1	15,6									
Commercio e riparazioni	52,5	45,2	44,9	34,5	41,7	33,1									
Alberghi e pubblici esercizi	8,5	9,0	9,1	9,9	10,0	10,3									
Trasporti e comunicazioni	6,9	5,4	5,7	4,1	4,3	3,3									
Credito e assicurazioni	1,7	1,4	1,3	1,4	1,5	1,7									
Altri servizi	5,6	4,4	6,1	4,9	16,6	13,4									
<b>TOTALE</b>	<b>100,0</b>	<b>100,0</b>	<b>100,0</b>	<b>100,0</b>	<b>100,0</b>	<b>100,0</b>									
<b>A PARITÀ DI CAMPO DI OSSERVAZIONE DEL CENSIMENTO 1971</b>															
<b>DATI ASSOLUTI</b>															
Agricoltura e pesca (c)	35	276	26	333	79	346	74,3	120,7	225,7	125,4	7,9	12,8	4,4		
Industria estrattiva	31	414	24	279	45	511	77,4	67,4	145,2	123,4	13,4	11,6	11,4		
Industria manifatturiera	1.732	4.003	2.369	7.289	1.838	6.781	136,8	182,1	106,1	169,4	2,3	3,1	3,7		
Energia, gas e acqua	2	4	1	46	1	94	50,0	1.150,0	50,0	2.350,0	2,0	46,0	94,0		
Costruzioni	612	2.018	1.826	5.274	1.727	5.352	298,4	261,3	282,2	265,2	3,3	2,9	3,1		
Commercio e riparazioni	5.105	8.754	5.792	10.114	5.940	11.365	113,5	115,5	116,4	129,8	1,7	1,7	1,9		
Alberghi e pubblici esercizi	824	1.742	1.180	2.889	1.417	3.544	143,2	165,8	172,0	203,4	2,1	2,4	2,5		
Trasporti e comunicazioni	666	1.038	736	1.202	610	1.135	110,5	115,8	91,6	109,3	1,6	1,6	1,9		
Credito e assicurazioni	170	278	164	417	220	581	96,5	150,0	129,4	209,0	1,6	2,5	2,6		
Altri servizi	540	845	748	1.271	1.365	2.566	138,5	150,4	252,8	303,7	1,6	1,7	1,9		
<b>TOTALE</b>	<b>9.717</b>	<b>19.372</b>	<b>12.866</b>	<b>29.114</b>	<b>13.242</b>	<b>32.275</b>	<b>132,4</b>	<b>150,3</b>	<b>136,3</b>	<b>166,6</b>	<b>2,0</b>	<b>2,3</b>	<b>2,4</b>		
<b>COMPOSIZIONE PERCENTUALE</b>															
Agricoltura e pesca (c)	0,4	1,4	0,2	1,1	0,6	1,1									
Industria estrattiva	0,3	2,1	0,2	1,0	0,3	1,6									
Industria manifatturiera	17,8	20,7	18,4	25,0	13,9	21,0									
Energia, gas e acqua	..	..	..	0,2	..	0,3									
Costruzioni	6,3	10,4	14,2	18,1	13,0	16,6									
Commercio e riparazioni	52,5	45,2	45,0	34,7	44,9	35,2									
Alberghi e pubblici esercizi	8,5	9,0	9,2	9,9	10,7	11,0									
Trasporti e comunicazioni	6,9	5,4	5,7	4,1	4,6	3,5									
Credito e assicurazioni	1,7	1,4	1,3	1,4	1,7	1,8									
Altri servizi	5,6	4,4	5,8	4,4	10,3	8,0									
<b>TOTALE</b>	<b>100,0</b>	<b>100,0</b>	<b>100,0</b>	<b>100,0</b>	<b>100,0</b>	<b>100,0</b>									

(a) Cfr. "Avvertenze al cap. 1", pag. 38

(b) Escluse le istituzioni e i relativi addetti

(c) Comprende: attività dei servizi connesse all'agricoltura e zootecnia non rientranti nel campo di osservazione del censimento dell'agricoltura; caccia e cattura di animali per allevamento e ripopolamento di selvaggina e servizi connessi; aziende di utilizzazione di foreste e di boschi, consorzi di forestazione e rimboschimento e servizi connessi; pesca, piscicoltura e servizi connessi

Tavola 1.2 - Imprese e addetti per classe di addetti (a)

CLASSI DI ADDETTI	1971		1981		1991 (b)		ADDETTI PER IMPRESA		
	Imprese	Addetti	Imprese	Addetti	Imprese	Addetti	1971	1981	1991
CAMPO DI OSSERVAZIONE DEI SINGOLI CENSIMENTI									
DATI ASSOLUTI									
1	5.746	5.746	7.625	7.625	8.195	8.195	1,0	1,0	1,0
2	2.643	5.286	2.948	5.896	2.904	5.808	2,0	2,0	2,0
3 - 5	1.014	3.544	1.741	6.183	2.291	8.299	3,5	3,6	3,6
6 - 9	162	1.159	309	2.165	487	3.512	7,2	7,0	7,2
10 - 19	92	1.158	192	2.497	255	3.292	12,6	13,0	12,9
20 - 49	46	1.309	69	2.043	85	2.464	28,5	29,6	29,0
50 - 99	8	471	11	744	14	889	58,9	67,6	63,5
100 - 199	6	699	8	1.122	7	853	116,5	140,3	121,9
200 - 499	-	-	1	413	1	469	-	413,0	469,0
500 - 999	-	-	1	594	1	521	-	594,0	521,0
1.000 e più	-	-	-	-	-	-	-	-	-
<b>TOTALE</b>	<b>9.717</b>	<b>19.372</b>	<b>12.905</b>	<b>29.282</b>	<b>14.240</b>	<b>34.302</b>	<b>2,0</b>	<b>2,3</b>	<b>2,4</b>
COMPOSIZIONE PERCENTUALE									
1	59,1	29,7	59,1	26,0	57,5	23,9			
2	27,2	27,3	22,8	20,1	20,4	16,9			
3 - 5	10,4	18,3	13,5	21,1	16,1	24,2			
6 - 9	1,7	6,0	2,4	7,4	3,4	10,2			
10 - 19	0,9	6,0	1,5	8,5	1,8	9,6			
20 - 49	0,5	6,8	0,5	7,0	0,6	7,2			
50 - 99	0,1	2,4	0,1	2,5	0,1	2,6			
100 - 199	0,1	3,6	0,1	3,8	..	2,5			
200 - 499	-	-	..	1,4	..	1,4			
500 - 999	-	-	..	2,0	..	1,5			
1000 e più	-	-	-	-	-	-			
<b>TOTALE</b>	<b>100,0</b>	<b>100,0</b>	<b>100,0</b>	<b>100,0</b>	<b>100,0</b>	<b>100,0</b>			
A PARITÀ DI CAMPO DI OSSERVAZIONE DEL CENSIMENTO 1971									
DATI ASSOLUTI									
1	5.746	5.746	7.611	7.611	7.496	7.496	1,0	1,0	1,0
2	2.643	5.286	2.939	5.878	2.764	5.528	2,0	2,0	2,0
3 - 5	1.014	3.544	1.731	6.144	2.179	7.901	3,5	3,5	3,6
6 - 9	162	1.159	305	2.133	466	3.354	7,2	7,0	7,2
10 - 19	92	1.158	192	2.497	235	3.054	12,6	13,0	13,0
20 - 49	46	1.309	67	1.978	81	2.322	28,5	29,5	28,7
50 - 99	8	471	11	744	12	777	58,9	67,6	64,8
100 - 199	6	699	8	1.122	7	853	116,5	140,3	121,9
200 - 499	-	-	1	413	1	469	-	413,0	469,0
500 - 999	-	-	1	594	1	521	-	594,0	521,0
1.000 e più	-	-	-	-	-	-	-	-	-
<b>TOTALE</b>	<b>9.717</b>	<b>19.372</b>	<b>12.866</b>	<b>29.114</b>	<b>13.242</b>	<b>32.275</b>	<b>2,0</b>	<b>2,3</b>	<b>2,4</b>
COMPOSIZIONE PERCENTUALE									
1	59,1	29,7	59,2	26,1	56,6	23,2			
2	27,2	27,3	22,8	20,2	20,9	17,1			
3 - 5	10,4	18,3	13,5	21,1	16,5	24,5			
6 - 9	1,7	6,0	2,4	7,3	3,5	10,4			
10 - 19	0,9	6,0	1,5	8,6	1,8	9,5			
20 - 49	0,5	6,8	0,5	6,8	0,6	7,2			
50 - 99	0,1	2,4	0,1	2,6	0,1	2,4			
100 - 199	0,1	3,6	0,1	3,9	0,1	2,6			
200 - 499	-	-	..	1,4	..	1,5			
500 - 999	-	-	..	2,0	..	1,6			
1000 e più	-	-	-	-	-	-			
<b>TOTALE</b>	<b>100,0</b>	<b>100,0</b>	<b>100,0</b>	<b>100,0</b>	<b>100,0</b>	<b>100,0</b>			

(a) Cfr. "Avvertenze al cap. 1", pag. 38  
(b) Escluse le istituzioni e i relativi addetti

**Tavola 1.3 - Imprese e addetti per classe di addetti e settore di attività economica (a)**

ATTIVITÀ ECONOMICHE 1991	CLASSI DI ADDETTI										TOTALE		
	1 - 9		10 - 19		20 - 99		100 - 199		200 E PIÙ				
	1981	1991	1981	1991	1981	1991	1981	1991	1981	1991	1981	1991	
<b>IMPRESE</b>													
Agricoltura e pesca (b)	15	72	7	3	4	4	-	-	-	-	-	26	79
Industria estrattiva	15	32	5	7	4	5	-	1	-	-	-	24	45
Industria manifatturiera	2.282	1.746	66	65	15	22	4	3	2	2	2	2.369	1.838
Energia, gas e acqua	-	-	-	-	1	1	-	-	-	-	-	1	1
Costruzioni	1.736	1.637	54	61	34	27	2	2	-	-	-	1.826	1.727
Commercio e riparazioni	5.758	5.878	26	48	7	13	1	1	-	-	-	5.792	5.940
Alberghi e pubblici esercizi	1.152	1.384	20	22	8	11	-	-	-	-	-	1.180	1.417
Trasporti e comunicazioni	726	597	7	9	2	4	1	-	-	-	-	736	610
Credito e assicurazioni	164	218	-	1	-	1	-	-	-	-	-	164	220
Altri servizi	775	2.305	7	39	5	11	-	-	-	-	-	787	2.355
<b>TOTALE</b>	<b>12.623</b>	<b>13.869</b>	<b>192</b>	<b>255</b>	<b>80</b>	<b>99</b>	<b>8</b>	<b>7</b>	<b>2</b>	<b>2</b>	<b>2</b>	<b>12.905</b>	<b>14.232</b>
<b>ADDETTI</b>													
Agricoltura e pesca (b)	40	180	91	40	202	126	-	-	-	-	-	333	346
Industria estrattiva	47	104	66	91	166	215	-	101	-	-	-	279	511
Industria manifatturiera	4.392	3.840	866	870	494	667	530	414	1.007	990	-	7.289	6.781
Energia, gas e acqua	-	-	-	-	46	94	-	-	-	-	-	46	94
Costruzioni	3.065	3.460	728	790	1.183	867	298	235	-	-	-	5.274	5.352
Commercio e riparazioni	9.401	10.193	320	602	254	467	139	103	-	-	-	10.114	11.365
Alberghi e pubblici esercizi	2.413	2.971	258	260	218	313	-	-	-	-	-	2.889	3.544
Trasporti e comunicazioni	899	856	83	115	65	164	155	-	-	-	-	1.202	1.135
Credito e assicurazioni	417	542	-	11	-	28	-	-	-	-	-	417	581
Altri servizi	1.195	3.656	85	513	159	412	-	-	-	-	-	1.439	4.581
<b>TOTALE</b>	<b>21.869</b>	<b>25.802</b>	<b>2.497</b>	<b>3.292</b>	<b>2.787</b>	<b>3.353</b>	<b>1.122</b>	<b>853</b>	<b>1.007</b>	<b>990</b>	<b>990</b>	<b>29.282</b>	<b>34.290</b>

(a) A parità di campo di osservazione 1981. Cfr. "Avvertenze al cap. 1", pag. 38

(b) Comprende: attività dei servizi connesse all'agricoltura e zootecnia non rientranti nel campo di osservazione del censimento dell'agricoltura; caccia e cattura di animali per allevamento e ripopolamento di selvaggina e servizi connesi; aziende di utilizzazione di foreste e di boschi, consorzi di forestazione e rimboscimento e servizi connesi; pesca, piscicoltura e servizi connesi

**Tavola 1.4 - Variazioni del numero delle imprese e degli addetti per settore di attività economica, classe di addetti e tipo di comune (a)**

ATTIVITÀ ECONOMICHE 1991 CLASSI DI ADDETTI	1981-1971 (b)				1991-1981 (c)			
			Numeri indici - 1971 = 100				Numeri indici - 1981 = 100	
	Imprese	Addetti	Imprese	Addetti	Imprese	Addetti	Imprese	Addetti
<b>ATTIVITÀ ECONOMICA</b>								
Agricoltura e pesca (d)	-9	57	74,3	120,7	53	13	303,8	103,9
Industria estrattiva	-7	-135	77,4	67,4	21	232	187,5	183,2
Industria manifatturiera	637	3.286	136,8	182,1	-531	-508	77,6	93,0
Energia, gas e acqua	-1	42	50,0	1.150,0	-	48	100,0	204,3
Costruzioni	1.214	3.256	298,4	261,3	-99	78	94,6	101,5
Commercio e riparazioni	687	1.360	113,5	115,5	148	1.251	102,6	112,4
Alberghi e pubblici esercizi	356	1.147	143,2	165,8	237	655	120,1	122,7
Trasporti e comunicazioni	70	164	110,5	115,8	-126	-67	82,9	94,4
Credito e assicurazioni	-6	139	96,5	150,0	56	164	134,1	139,3
Altri servizi	208	426	138,5	150,4	1.568	3.142	299,2	318,3
<b>TOTALE</b>	<b>3.149</b>	<b>9.742</b>	<b>132,4</b>	<b>150,3</b>	<b>1.327</b>	<b>5.008</b>	<b>110,3</b>	<b>117,1</b>
<b>CLASSE DI ADDETTI</b>								
1	1.865	1.865	132,5	132,5	564	564	107,4	107,4
2	296	592	111,2	111,2	-45	-90	98,5	98,5
3 - 5	717	2.600	170,7	173,4	549	2.112	131,5	134,2
6 - 9	143	974	188,3	184,0	178	1.347	157,6	162,2
10 - 19	100	1.339	208,7	215,6	63	795	132,8	131,8
20 - 49	21	669	145,7	151,1	16	421	123,2	120,6
50 - 99	3	273	137,5	158,0	3	145	127,3	119,5
100 - 199	2	423	133,3	160,5	-1	-269	87,5	76,0
200 - 499	1	413	-	-	-	56	100,0	113,6
500 - 999	1	594	-	-	-	-73	100,0	87,7
1000 e più	-	-	-	-	-	-	-	-
<b>TOTALE</b>	<b>3.149</b>	<b>9.742</b>	<b>132,4</b>	<b>150,3</b>	<b>1.327</b>	<b>5.008</b>	<b>110,3</b>	<b>117,1</b>
<b>TIPO DI COMUNE</b>								
- Comune capoluogo	397	1.051	133,2	130,7	306	1.212	119,1	126,7
- Altri comuni	2.752	8.691	132,3	154,5	1.021	3.796	109,0	115,3
<b>TOTALE</b>	<b>3.149</b>	<b>9.742</b>	<b>132,4</b>	<b>150,3</b>	<b>1.327</b>	<b>5.008</b>	<b>110,3</b>	<b>117,1</b>

(a) Cfr. "Avvertenze al cap. 1", pag. 38

(b) A parità di campo di osservazione 1971

(c) A parità di campo di osservazione 1981

(d) Comprende: attività dei servizi connesse all'agricoltura e zootecnia non rientranti nel campo di osservazione del censimento dell'agricoltura; caccia e cattura di animali per allevamento e ripopolamento di selvaggina e servizi connesi; aziende di utilizzazione di foreste e di boschi, consorzi di forestazione e rimboscimento e servizi connesi; pesca, piscicoltura e servizi connesi



**Tavola 1.5 - Imprese, unità locali e addetti per sezione, sottosezione, divisione e gruppo di attività economica (a)**

ATTIVITÀ ECONOMICHE 1991 (b)	IMPRESE						UNITÀ LOCALI					
	1981		1991		NUMERI INDICI - 1981 = 100		1981		1991		NUMERI INDICI - 1981 = 100	
	N.	Addetti	N.	Addetti	N.	Addetti	N.	Addetti	N.	Addetti	N.	Addetti
<b>A</b> <b>AGRICOLTURA, CACCIA E SILVICOLTURA</b>	<b>16</b>	<b>174</b>	<b>55</b>	<b>188</b>	<b>343,8</b>	<b>108,0</b>	<b>43</b>	<b>442</b>	<b>74</b>	<b>392</b>	<b>172,1</b>	<b>88,7</b>
01 AGRICOLTURA, CACCIA E RELATIVI SERVIZI	10	115	33	109	330,0	94,8	12	86	41	130	341,7	151,2
02 SILVICOLTURA E UTILIZZAZIONE DI AREE FORESTALI E SERVIZI CONNESSI	6	59	22	79	366,7	133,9	31	356	33	262	106,5	73,6
<b>B</b> <b>PESCA, PISCICOLTURA E SERVIZI CONNESSI</b>	<b>10</b>	<b>159</b>	<b>24</b>	<b>158</b>	<b>240,0</b>	<b>99,4</b>	<b>10</b>	<b>156</b>	<b>25</b>	<b>157</b>	<b>250,0</b>	<b>100,6</b>
05 PESCA, PISCICOLTURA E SERVIZI CONNESSI	10	159	24	158	240,0	99,4	10	156	25	157	250,0	100,6
<b>C</b> <b>ESTRAZIONE DI MINERALI ENERGETICI</b>	<b>24</b>	<b>279</b>	<b>45</b>	<b>511</b>	<b>187,5</b>	<b>183,2</b>	<b>40</b>	<b>611</b>	<b>72</b>	<b>476</b>	<b>180,0</b>	<b>77,9</b>
CA ESTRAZIONE DI CARBON FOSSILE E LIGNITE; ESTRAZIONE DI TORBA	-	-	-	-	-	-	-	-	-	-	-	-
10 Estrazione ed agglomerazione di carbon fossile	-	-	-	-	-	-	-	-	-	-	-	-
10.1 Estrazione ed agglomerazione di lignite	-	-	-	-	-	-	-	-	-	-	-	-
10.2 Estrazione ed agglomerazione di torba	-	-	-	-	-	-	-	-	-	-	-	-
11 ESTRAZIONE DI PETROLIO GREGGIO E DI GAS NATURALE; SERVIZI CONNESSI ALL'ESTRAZIONE DI PETROLIO E DI GAS NATURALE, ESCLUSA LA PROSPEZIONE	-	-	-	-	-	-	-	-	-	-	-	-
11.1 Estrazione di petrolio greggio e di gas naturale	-	-	-	-	-	-	-	-	-	-	-	-
11.2 Attività dei servizi connessi all'estrazione di petrolio e di gas, esclusa la prospezione	-	-	-	-	-	-	-	-	-	-	-	-
12 ESTRAZIONE DI MINERALI DI URANIO E DI TORIO	-	-	-	-	-	-	-	-	-	-	-	-
12.0 Estrazione di minerali di uranio e di torio	-	-	-	-	-	-	-	-	-	-	-	-
<b>CB</b> <b>ESTRAZIONE DI MINERALI NON ENERGETICI</b>	<b>24</b>	<b>279</b>	<b>45</b>	<b>511</b>	<b>187,5</b>	<b>183,2</b>	<b>40</b>	<b>611</b>	<b>72</b>	<b>476</b>	<b>180,0</b>	<b>77,9</b>
13 ESTRAZIONE DI MINERALI METALLIFERI	3	59	1	101	33,3	171,2	5	211	1	55	20,0	26,1
13.1 Estrazione di minerali di ferro	2	2	-	-	-	-	2	2	-	-	-	-
13.2 Estrazione di minerali metallici non ferrosi, ad eccezione dei minerali di uranio e di torio	1	57	1	101	100,0	177,2	3	209	1	55	33,3	26,3
14 ALTRE INDUSTRIE ESTRATTIVE	21	220	44	410	209,5	186,4	35	400	71	421	202,9	105,3
14.1 Estrazione di pietra	20	217	21	257	105,0	118,4	31	214	38	252	122,6	117,8
14.2 Estrazione di ghiaia, sabbia e argilla	-	-	15	69	-	-	1	4	21	109	2.100,0	2.725,0
14.3 Estrazione di minerali per le industrie chimiche e la fabbricazione di concimi	-	-	-	-	-	-	-	-	-	-	-	-
14.4 Produzione di sale	-	-	1	2	-	-	-	-	1	2	-	-
14.5 Estrazione di altri minerali e prodotti di cava n.c.a.	1	3	7	82	700,0	2.733,3	3	182	11	58	366,7	31,9
<b>D</b> <b>ATTIVITÀ MANIFATTURIERE</b>	<b>2.369</b>	<b>7.289</b>	<b>1.838</b>	<b>6.781</b>	<b>77,6</b>	<b>93,0</b>	<b>2.503</b>	<b>11.104</b>	<b>1.987</b>	<b>9.350</b>	<b>79,4</b>	<b>84,2</b>
<b>DA</b> <b>INDUSTRIE ALIMENTARI, DELLE BEVANDE E DEL TABACCO</b>	<b>985</b>	<b>2.567</b>	<b>489</b>	<b>1.833</b>	<b>49,6</b>	<b>71,4</b>	<b>1.036</b>	<b>2.617</b>	<b>539</b>	<b>1.893</b>	<b>52,0</b>	<b>72,3</b>
15 INDUSTRIE ALIMENTARI E DELLE BEVANDE	985	2.567	489	1.833	49,6	71,4	1.036	2.617	539	1.893	52,0	72,3
15.1 Produzione, lavorazione e conservazione di carne e di prodotti a base di carne	9	17	13	70	144,4	411,8	40	60	29	85	72,5	141,7
15.2 Lavorazione e conservazione di pesce e di prodotti a base di pesce	1	131	1	1	100,0	0,8	1	131	1	1	100,0	0,8
15.3 Lavorazione e conservazione di frutta e ortaggi	1	7	1	1	100,0	14,3	1	7	1	1	100,0	14,3
15.4 Fabbricazione di oli e grassi vegetali e animali	29	85	19	63	65,5	74,1	33	95	19	62	57,6	65,3
15.5 Industria lattiero-casearia	561	1.003	27	215	4,8	21,4	568	1.020	35	269	6,2	26,4
15.6 Lavorazione delle granaglie e di prodotti amidacei	60	98	26	53	43,3	54,1	62	101	28	53	45,2	52,5
15.7 Fabbricazione di prodotti per l'alimentazione degli animali	1	1	2	3	200,0	300,0	2	7	3	3	150,0	42,9
15.8 Fabbricazione di altri prodotti alimentari	300	975	384	1.269	128,0	130,2	306	953	406	1.259	132,7	132,1
15.9 Industria delle bevande	23	250	16	158	69,6	63,2	23	243	17	160	73,9	65,8
16 INDUSTRIA DEL TABACCO	-	-	-	-	-	-	-	-	-	-	-	-
16.0 Industria del tabacco	-	-	-	-	-	-	-	-	-	-	-	-

**Tavola 1.5 segue - Imprese, unità locali e addetti per sezione, sottosezione, divisione e gruppo di attività economica (a)**

ATTIVITÀ ECONOMICHE 1991 (b)	IMPRESE						UNITÀ LOCALI					
	1981		1991		NUMERI INDICI - 1981 = 100		1981		1991		NUMERI INDICI - 1981 = 100	
	N.	Addetti	N.	Addetti	N.	Addetti	N.	Addetti	N.	Addetti	N.	Addetti
<b>DB</b>	<b>INDUSTRIE TESSILI E DELL'ABBIGLIAMENTO</b>											
17	124	1.110	66	843	53,2	75,9	130	1.280	71	951	54,6	74,3
17.1	2	150	4	507	200,0	338,0	3	311	5	616	166,7	198,1
17.2	6	599	20	68	333,3	11,4	6	599	20	68	333,3	11,4
17.3	-	-	-	-	-	-	-	-	-	-	-	-
17.4	13	21	7	132	53,8	628,6	14	21	9	132	64,3	628,6
17.5	67	242	22	71	32,8	29,3	70	249	24	70	34,3	28,1
17.6	5	9	2	3	40,0	33,3	5	9	2	3	40,0	33,3
17.7	31	89	11	62	35,5	69,7	32	91	11	62	34,4	68,1
18	135	206	65	131	48,1	63,6	137	202	67	132	48,9	65,3
18.1	-	-	-	-	-	-	-	-	-	-	-	-
18.2	134	205	64	130	47,8	63,4	136	201	66	131	48,5	65,2
18.3	1	1	1	1	100,0	100,0	1	1	1	1	100,0	100,0
<b>DC</b>	<b>INDUSTRIE CONCIARIE, FABBRICAZIONE DI PRODOTTI IN CUOIO, PELLE E SIMILARI</b>											
19	39	74	18	181	46,2	244,6	39	69	21	176	53,8	255,1
19.1	2	3	1	2	50,0	66,7	2	3	1	2	50,0	66,7
19.2	15	46	12	32	80,0	69,6	15	41	15	28	100,0	68,3
19.3	22	25	5	147	22,7	588,0	22	25	5	146	22,7	584,0
<b>DD</b>	<b>INDUSTRIA DEL LEGNO E DEI PRODOTTI IN LEGNO</b>											
20	470	1.077	439	912	93,4	84,7	487	1.108	448	909	92,0	82,0
20.1	23	56	10	25	43,5	44,6	23	56	11	25	47,8	44,6
20.2	3	16	-	-	-	-	3	15	-	-	-	-
20.3	401	848	384	796	95,8	93,9	414	868	388	790	93,7	91,0
20.4	1	1	-	-	-	-	1	1	-	-	-	-
20.5	42	156	45	91	107,1	58,3	46	168	49	94	106,5	56,0
<b>DE</b>	<b>FABBRICAZIONE DELLA PASTA-CARTA, DELLA CARTA E DEI PRODOTTI DI CARTA; STAMPA ED EDITORIA</b>											
21	1	4	3	532	300,0	13.300,0	2	719	3	532	150,0	74,0
21.1	-	-	1	521	-	-	1	715	1	521	100,0	72,9
21.2	1	4	2	11	200,0	275,0	1	4	2	11	200,0	275,0
22	24	104	48	168	200,0	161,5	26	105	51	177	196,2	168,6
22.1	1	4	3	5	300,0	125,0	2	11	4	16	200,0	145,5
22.2	23	100	44	162	191,3	162,0	24	94	46	160	191,7	170,2
22.3	-	-	1	1	-	-	-	-	1	1	-	-

**Tavola 1.5 segue - Imprese, unità locali e addetti per sezione, sottosezione, divisione e gruppo di attività economica (a)**

ATTIVITÀ ECONOMICHE 1991 (b)	IMPRESE						UNITÀ LOCALI					
	1981		1991		NUMERI INDICI - 1981 = 100		1981		1991		NUMERI INDICI - 1981 = 100	
	N.	Addetti	N.	Addetti	N.	Addetti	N.	Addetti	N.	Addetti	N.	Addetti
<b>DF FABBRICAZIONE DI COKE, RAFFINERIE DI PETROLIO, TRATTAMENTO DEI COMBUSTIBILI NUCLEARI</b>	<b>1</b>	<b>9</b>	<b>2</b>	<b>47</b>	<b>200,0</b>	<b>522,2</b>	<b>2</b>	<b>9</b>	<b>7</b>	<b>60</b>	<b>350,0</b>	<b>666,7</b>
23 FABBRICAZIONE DI COKE, RAFFINERIE DI PETROLIO, TRATTAMENTO DEI COMBUSTIBILI NUCLEARI	1	9	2	47	200,0	522,2	2	9	7	60	350,0	666,7
23.1 Fabbricazione di prodotti di cokeria	-	-	-	-	-	-	-	-	-	-	-	-
23.2 Fabbricazione di prodotti petroliferi raffinati	1	9	2	47	200,0	522,2	2	9	7	60	350,0	666,7
23.3 Trattamento dei combustibili nucleari	-	-	-	-	-	-	-	-	-	-	-	-
<b>DG FABBRICAZIONE DI PRODOTTI CHIMICI E DI FIBRE SINTETICHE E ARTIFICIALI</b>	<b>4</b>	<b>13</b>	<b>6</b>	<b>49</b>	<b>150,0</b>	<b>376,9</b>	<b>11</b>	<b>2.387</b>	<b>7</b>	<b>1.694</b>	<b>63,6</b>	<b>71,0</b>
24 FABBRICAZIONE DI PRODOTTI CHIMICI E DI FIBRE SINTETICHE E ARTIFICIALI	4	13	6	49	150,0	376,9	11	2.387	7	1.694	63,6	71,0
24.1 Fabbricazione di prodotti chimici di base	1	1	-	-	-	-	5	48	-	-	-	-
24.2 Fabbricazione di pesticidi e di altri prodotti chimici per l'agricoltura	-	-	-	-	-	-	-	-	-	-	-	-
24.3 Fabbricazione di pitture, vernici e smalti, inchiostri da stampa e mastici	2	11	2	28	100,0	254,5	3	11	2	28	66,7	254,5
24.4 Fabbricazione di prodotti farmaceutici e di prodotti chimici e botanici per usi medicinali	-	-	1	3	-	-	-	-	1	3	-	-
24.5 Fabbricazione di saponi e detersivi, di prodotti per la pulizia e la lucidatura, di profumi e prodotti per toletta	1	1	2	3	200,0	300,0	1	1	2	3	200,0	300,0
24.6 Fabbricazione di altri prodotti chimici	-	-	-	-	-	-	-	-	-	-	-	-
24.7 Fabbricazione di fibre sintetiche e artificiali	-	-	1	15	-	-	2	2.327	2	1.660	100,0	71,3
<b>DH FABBRICAZIONE DI ARTICOLI IN GOMMA E MATERIE PLASTICHE</b>	<b>40</b>	<b>79</b>	<b>13</b>	<b>63</b>	<b>32,5</b>	<b>79,7</b>	<b>41</b>	<b>79</b>	<b>13</b>	<b>63</b>	<b>31,7</b>	<b>79,7</b>
25 FABBRICAZIONE DI ARTICOLI IN GOMMA E MATERIE PLASTICHE	40	79	13	63	32,5	79,7	41	79	13	63	31,7	79,7
25.1 Fabbricazione di articoli in gomma	32	55	3	8	9,4	14,5	33	55	3	8	9,1	14,5
25.2 Fabbricazione di articoli in materie plastiche	8	24	10	55	125,0	229,2	8	24	10	55	125,0	229,2
<b>DI FABBRICAZIONE DI PRODOTTI DELLA LAVORAZIONE DI MINERALI NON METALLIFERI</b>	<b>161</b>	<b>896</b>	<b>178</b>	<b>723</b>	<b>110,6</b>	<b>80,7</b>	<b>185</b>	<b>1.061</b>	<b>213</b>	<b>991</b>	<b>115,1</b>	<b>93,4</b>
26 FABBRICAZIONE DI PRODOTTI DELLA LAVORAZIONE DI MINERALI NON METALLIFERI	161	896	178	723	110,6	80,7	185	1.061	213	991	115,1	93,4
26.1 Fabbricazione di vetro e di prodotti in vetro	1	3	15	39	1.500,0	1.300,0	1	3	15	39	1.500,0	1.300,0
26.2 Fabbricazione di prodotti ceramici non refrattari, non destinati all'edilizia; fabbricazione di prodotti ceramici refrattari	19	64	24	43	126,3	67,2	20	62	26	43	130,0	69,4
26.3 Fabbricazione di piastrelle e lastre in ceramica per pavimenti e rivestimenti	-	-	-	-	-	-	-	-	-	-	-	-
26.4 Fabbricazione di mattoni, tegole ed altri prodotti per l'edilizia in terracotta	1	38	2	2	200,0	5,3	2	70	2	2	100,0	2,9
26.5 Produzione di cemento, calce, gesso	3	180	4	43	133,3	23,9	3	180	7	152	233,3	84,4
26.6 Fabbricazione di prodotti in calcestruzzo, cemento o gesso	78	406	59	291	75,6	71,7	94	483	80	368	85,1	76,2
26.7 Taglio, modellatura e finitura della pietra	58	202	73	302	125,9	149,5	64	260	82	384	128,1	147,7
26.8 Fabbricazione di altri prodotti in minerali non metalliferi	1	3	1	3	100,0	100,0	1	3	1	3	100,0	100,0
<b>DJ PRODUZIONE DI METALLO E FABBRICAZIONE DI PRODOTTI IN METALLO</b>	<b>319</b>	<b>983</b>	<b>321</b>	<b>884</b>	<b>100,6</b>	<b>89,9</b>	<b>327</b>	<b>1.050</b>	<b>331</b>	<b>1.096</b>	<b>101,2</b>	<b>104,6</b>
27 PRODUZIONE DI METALLI E LORO LEGHE	1	413	2	19	200,0	4,6	1	413	2	19	200,0	4,6
27.1 Produzione di ferro, di acciaio e di ferroleghie (CECA)	-	-	-	-	-	-	-	-	-	-	-	-

**Tavola 1.5 segue - Imprese, unità locali e addetti per sezione, sottosezione, divisione e gruppo di attività economica (a)**

ATTIVITÀ ECONOMICHE 1991 (b)	IMPRESE						UNITÀ LOCALI						
	1981		1991		NUMERI INDICI - 1981 = 100		1981		1991		NUMERI INDICI - 1981 = 100		
	N.	Addetti	N.	Addetti	N.	Addetti	N.	Addetti	N.	Addetti	N.	Addetti	
27.2	Fabbricazione di tubi	1	413	1	2	100,0	0,5	1	413	1	2	100,0	0,5
27.3	Altre attività di prima trasformazione del ferro e dell'acciaio e produzione di ferroleghie non CECA	-	-	1	17	-	-	-	-	1	17	-	-
27.4	Produzione di metalli di base preziosi e non ferrosi	-	-	-	-	-	-	-	-	-	-	-	-
27.5	Fusione di metalli	-	-	-	-	-	-	-	-	-	-	-	-
28	FABBRICAZIONE E LAVORAZIONE DEI PRODOTTI IN METALLO, ESCLUSE MACCHINE E IMPIANTI	318	570	319	865	100,3	151,8	326	637	329	1.079	100,9	169,4
28.1	Fabbricazione di elementi da costruzione in metallo	97	263	162	611	167,0	232,3	102	303	169	819	165,7	270,3
28.2	Fabbricazione di cisterne, serbatoi e contenitori in metallo; fabbricazione di radiatori e caldaie per il riscaldamento centrale	2	5	2	9	100,0	180,0	2	5	2	9	100,0	180,0
28.3	Fabbricazione di generatori di vapore, escluse le caldaie per riscaldamento centrale ad acqua calda	-	-	-	-	-	-	-	-	-	-	-	-
28.4	Fucinatura, imbutitura, stampaggio e profilatura dei metalli; metallurgia delle polveri	-	-	1	5	-	-	-	-	1	5	-	-
28.5	Trattamento e rivestimento dei metalli, lavorazioni di meccanica generale per conto terzi	6	7	10	32	166,7	457,1	8	33	11	38	137,5	115,2
28.6	Fabbricazione di articoli di coltelleria, utensili e oggetti diversi in metallo	6	7	3	6	50,0	85,7	7	9	4	6	57,1	66,7
28.7	Fabbricazione di altri prodotti metallici	207	288	141	202	68,1	70,1	207	287	142	202	68,6	70,4
DK	FABBRICAZIONE DI MACCHINE ED APPARECCHI MECCANICI, COMPRESI L'INSTALLAZIONE, IL MONTAGGIO, LA RIPARAZIONE E LA MANUTENZIONE	21	65	23	84	109,5	129,2	26	88	26	109	100,0	123,9
29	FABBRICAZIONE DI MACCHINE ED APPARECCHI MECCANICI, COMPRESI L'INSTALLAZIONE, IL MONTAGGIO, LA RIPARAZIONE E LA MANUTENZIONE	21	65	23	84	109,5	129,2	26	88	26	109	100,0	123,9
29.1	Fabbricazione di macchine e apparecchi per la produzione e l'utilizzazione dell'energia meccanica, esclusi i motori per aeromobili, veicoli e motocicli	1	2	2	2	200,0	100,0	1	2	3	3	300,0	150,0
29.2	Fabbricazione di altre macchine di impiego generale	8	21	13	45	162,5	214,3	9	28	13	39	144,4	139,3
29.3	Fabbricazione di macchine per l'agricoltura e la silvicoltura	10	31	3	3	30,0	9,7	11	31	3	3	27,3	9,7
29.4	Fabbricazione di macchine utensili (compresi parti e accessori, installazione, manutenzione e riparazione)	-	-	-	-	-	-	-	-	-	-	-	-
29.5	Fabbricazione di altre macchine per impieghi speciali	-	-	4	22	-	-	2	16	5	50	250,0	312,5
29.6	Fabbricazione di armi, sistemi d'arma e munizioni	1	10	1	12	100,0	120,0	2	10	1	4	50,0	40,0
29.7	Fabbricazione di apparecchi per uso domestico n.c.a.	1	1	-	-	-	-	1	1	1	10	100,0	1.000,0
DL	FABBRICAZIONE DI MACCHINE ELETTRICHE E DI APPARECCHIATURE ELETTRICHE ED OTTICHE	17	37	77	145	452,9	391,9	23	261	89	363	387,0	139,1
30	FABBRICAZIONE DI MACCHINE PER UFFICIO, DI ELABORATORI E SISTEMI INFORMATICI	-	-	-	-	-	-	-	-	-	-	-	-
30.0	Fabbricazione di macchine per ufficio, di elaboratori e sistemi informatici	-	-	-	-	-	-	-	-	-	-	-	-
31	FABBRICAZIONE DI MACCHINE ED APPARECCHI ELETTRICI N.C.A.	1	5	10	31	1.000,0	620,0	6	228	12	140	200,0	61,4
31.1	Fabbricazione di motori, generatori e trasformatori elettrici	-	-	-	-	-	-	-	-	-	-	-	-

**Tavola 1.5 segue - Imprese, unità locali e addetti per sezione, sottosezione, divisione e gruppo di attività economica (a)**

ATTIVITÀ ECONOMICHE 1991 (b)	IMPRESE						UNITÀ LOCALI					
	1981		1991		NUMERI INDICI - 1981 = 100		1981		1991		NUMERI INDICI - 1981 = 100	
	N.	Addetti	N.	Addetti	N.	Addetti	N.	Addetti	N.	Addetti	N.	Addetti
31.2	-	-	-	-	-	-	-	-	-	-	-	-
31.3	-	-	-	-	-	-	-	-	-	-	-	-
31.4	-	-	-	-	-	-	-	-	-	-	-	-
31.5	-	-	2	2	-	-	-	-	2	2	-	-
31.6	1	5	8	29	800,0	580,0	6	228	10	138	166,7	60,5
32	7	16	22	35	314,3	218,8	7	16	26	143	371,4	893,8
32.1	-	-	-	-	-	-	-	-	-	-	-	-
32.2	7	16	22	35	314,3	218,8	7	16	26	143	371,4	893,8
32.3	-	-	-	-	-	-	-	-	-	-	-	-
33	9	16	45	79	500,0	493,8	10	17	51	80	510,0	470,6
33.1	9	16	33	55	366,7	343,8	10	17	36	55	360,0	323,5
33.2	-	-	2	2	-	-	-	-	2	2	-	-
33.3	-	-	-	-	-	-	-	-	-	-	-	-
33.4	-	-	10	22	-	-	-	-	13	23	-	-
33.5	-	-	-	-	-	-	-	-	-	-	-	-
DM	-	-	5	14	-	-	-	-	5	14	-	-
34	-	-	1	1	-	-	-	-	1	1	-	-
34.1	-	-	-	-	-	-	-	-	-	-	-	-
34.2	-	-	-	-	-	-	-	-	-	-	-	-
34.3	-	-	1	1	-	-	-	-	1	1	-	-
35	-	-	4	13	-	-	-	-	4	13	-	-
35.1	-	-	4	13	-	-	-	-	4	13	-	-
35.2	-	-	-	-	-	-	-	-	-	-	-	-
35.3	-	-	-	-	-	-	-	-	-	-	-	-
35.4	-	-	-	-	-	-	-	-	-	-	-	-
35.5	-	-	-	-	-	-	-	-	-	-	-	-
DN	28	65	85	172	303,6	264,6	31	69	96	188	309,7	272,5
36	28	65	82	165	292,9	253,8	31	69	92	179	296,8	259,4
36.1	11	23	33	72	300,0	313,0	13	26	36	76	276,9	292,3
36.2	16	41	47	91	293,8	222,0	17	42	54	101	317,6	240,5

**Tavola 1.5 segue - Imprese, unità locali e addetti per sezione, sottosezione, divisione e gruppo di attività economica (a)**

ATTIVITÀ ECONOMICHE 1991 (b)	IMPRESE						UNITÀ LOCALI					
	1981		1991		NUMERI INDICI - 1981 = 100		1981		1991		NUMERI INDICI - 1981 = 100	
	N.	Addetti	N.	Addetti	N.	Addetti	N.	Addetti	N.	Addetti	N.	Addetti
36.3	-	-	-	-	-	-	-	-	-	-	-	-
36.4	-	-	-	-	-	-	-	-	-	-	-	-
36.5	-	-	-	-	-	-	-	-	-	-	-	-
36.6	1	1	2	2	200,0	200,0	1	1	2	2	200,0	200,0
37	-	-	3	7	-	-	-	-	4	9	-	-
37.1	-	-	2	2	-	-	-	-	3	4	-	-
37.2	-	-	1	5	-	-	-	-	1	5	-	-
<b>E</b>	<b>1</b>	<b>46</b>	<b>1</b>	<b>94</b>	<b>100,0</b>	<b>204,3</b>	<b>40</b>	<b>813</b>	<b>42</b>	<b>942</b>	<b>105,0</b>	<b>115,9</b>
40	-	-	-	-	-	-	31	715	29	643	93,5	89,9
40.1	-	-	-	-	-	-	31	715	28	642	90,3	89,8
40.2	-	-	-	-	-	-	-	-	1	1	-	-
40.3	-	-	-	-	-	-	-	-	-	-	-	-
41	1	46	1	94	100,0	204,3	9	98	13	299	144,4	305,1
41.0	1	46	1	94	100,0	204,3	9	98	13	299	144,4	305,1
<b>F</b>	<b>1.826</b>	<b>5.274</b>	<b>1.727</b>	<b>5.352</b>	<b>94,6</b>	<b>101,5</b>	<b>1.988</b>	<b>6.362</b>	<b>1.999</b>	<b>6.423</b>	<b>100,6</b>	<b>101,0</b>
45	1.826	5.274	1.727	5.352	94,6	101,5	1.988	6.362	1.999	6.423	100,6	101,0
45.1	14	24	150	231	1.071,4	962,5	15	24	154	245	1.026,7	1.020,8
45.2	1.604	4.834	1.102	4.122	68,7	85,3	1.758	5.835	1.355	5.053	77,1	86,6
45.3	150	327	249	617	166,0	188,7	157	417	260	729	165,6	174,8
45.4	58	89	224	380	386,2	427,0	58	86	228	394	393,1	458,1
45.5	-	-	2	2	-	-	-	-	2	2	-	-
<b>G</b>	<b>5.792</b>	<b>10.114</b>	<b>5.940</b>	<b>11.365</b>	<b>102,6</b>	<b>112,4</b>	<b>6.217</b>	<b>10.374</b>	<b>6.391</b>	<b>11.475</b>	<b>102,8</b>	<b>110,6</b>
50	636	1.460	876	1.894	137,7	129,7	668	1.460	932	1.915	139,5	131,2
50.1	37	272	45	345	121,6	126,8	44	231	58	309	131,8	133,8
50.2	437	873	656	1.166	150,1	133,6	449	913	683	1.219	152,1	133,5
50.3	58	107	51	105	87,9	98,1	61	98	56	102	91,8	104,1
50.4	16	31	21	45	131,3	145,2	18	32	22	46	122,2	143,8
50.5	88	177	103	233	117,0	131,6	96	186	113	239	117,7	128,5
51	306	820	410	1.207	134,0	147,2	343	950	454	1.234	132,4	129,9
51.1	86	107	135	188	157,0	175,7	87	109	142	199	163,2	182,6
51.2	21	32	34	83	161,9	259,4	21	32	38	85	181,0	265,6
51.3	134	413	150	606	111,9	146,7	150	456	169	611	112,7	134,0

**Tavola 1.5 segue - Imprese, unità locali e addetti per sezione, sottosezione, divisione e gruppo di attività economica (a)**

ATTIVITÀ ECONOMICHE 1991 (b)	IMPRESE						UNITÀ LOCALI						
	1981		1991		NUMERI INDICI - 1981 = 100		1981		1991		NUMERI INDICI - 1981 = 100		
	N.	Addetti	N.	Addetti	N.	Addetti	N.	Addetti	N.	Addetti	N.	Addetti	
51.4	Commercio all'ingrosso di altri beni di consumo finale	19	56	36	116	189,5	207,1	22	68	43	128	195,5	188,2
51.5	Commercio all'ingrosso di prodotti intermedi non agricoli, di rottami e cascami	34	105	34	140	100,0	133,3	48	133	40	140	83,3	105,3
51.6	Commercio all'ingrosso di macchinari e attrezzature	7	25	21	74	300,0	296,0	7	22	22	71	314,3	322,7
51.7	Commercio all'ingrosso di altri prodotti	5	82	-	-	-	-	8	130	-	-	-	-
52	<b>COMMERCIO AL DETTAGLIO, ESCLUSO QUELLO DI AUTOVEICOLI E DI MOTOCICLI; RIPARAZIONE DI BENI PERSONALI E PER LA CASA</b>	4.850	7.834	4.654	8.264	96,0	105,5	5.206	7.964	5.005	8.326	96,1	104,5
52.1	Commercio al dettaglio in esercizi non specializzati	1.134	1.882	935	1.827	82,5	97,1	1.172	1.879	983	1.870	83,9	99,5
52.2	Commercio al dettaglio di prodotti alimentari, bevande e tabacco in esercizi specializzati	1.277	2.011	938	1.527	73,5	75,9	1.382	2.040	1.019	1.541	73,7	75,5
52.3	Commercio al dettaglio di prodotti farmaceutici, medicinali, di cosmetici e di articoli di profumeria	111	219	159	333	143,2	152,1	120	221	163	334	135,8	151,1
52.4	Commercio al dettaglio di altri prodotti (esclusi quelli di seconda mano) in esercizi specializzati	1.754	3.038	2.016	3.790	114,9	124,8	1.951	3.126	2.228	3.797	114,2	121,5
52.5	Commercio al dettaglio di articoli di seconda mano	-	-	1	3	-	-	-	-	1	3	-	-
52.6	Commercio al dettaglio al di fuori dei negozi	448	529	519	656	115,8	124,0	448	529	519	656	115,8	124,0
52.7	Riparazione di beni di consumo personali e per la casa	126	155	86	128	68,3	82,6	133	169	92	125	69,2	74,0
H	<b>ALBERGHI E RISTORANTI</b>	1.180	2.889	1.417	3.544	120,1	122,7	1.227	2.945	1.523	3.593	124,1	122,0
55	<b>ALBERGHI E RISTORANTI</b>	1.180	2.889	1.417	3.544	120,1	122,7	1.227	2.945	1.523	3.593	124,1	122,0
55.1	Alberghi	108	656	125	799	115,7	121,8	120	689	149	803	124,2	116,5
55.2	Campeggi ed altri alloggi per brevi soggiorni	18	129	63	250	350,0	193,8	18	128	70	272	388,9	212,5
55.3	Ristoranti	141	418	278	783	197,2	187,3	157	443	298	801	189,8	180,8
55.4	Bar	907	1.644	925	1.619	102,0	98,5	924	1.641	974	1.619	105,4	98,7
55.5	Mense e fornitura di pasti preparati	6	42	26	93	433,3	221,4	8	44	32	98	400,0	222,7
I	<b>TRASPORTI, MAGAZZINAGGIO E COMUNICAZIONI</b>	736	1.202	610	1.135	82,9	94,4	935	3.827	823	3.823	88,0	99,9
60	<b>TRASPORTI TERRESTRI; TRASPORTI MEDIANTE CONDOTTE</b>	712	916	529	828	74,3	90,4	762	2.324	585	2.110	76,8	90,8
60.1	Trasporti ferroviari	-	-	-	-	-	-	6	637	41	1.041	683,3	163,4
60.2	Altri trasporti terrestri	712	916	529	828	74,3	90,4	756	1.687	544	1.069	72,0	63,4
60.3	Trasporti mediante condotte	-	-	-	-	-	-	-	-	-	-	-	-
61	<b>TRASPORTI MARITTIMI E PER VIE D'ACQUA</b>	3	22	16	43	533,3	195,5	3	22	16	43	533,3	195,5
61.1	Trasporti marittimi e costieri	3	22	-	-	-	-	3	22	-	-	-	-
61.2	Trasporti per vie d'acqua interne (compresi i trasporti lagunari)	-	-	16	43	-	-	-	-	16	43	-	-
62	<b>TRASPORTI AEREI</b>	-	-	-	-	-	-	-	-	-	-	-	-
62.1	Trasporti aerei di linea	-	-	-	-	-	-	-	-	-	-	-	-
62.2	Trasporti aerei non di linea	-	-	-	-	-	-	-	-	-	-	-	-
62.3	Trasporti spaziali	-	-	-	-	-	-	-	-	-	-	-	-
63	<b>ATTIVITÀ DI SUPPORTO ED AUSILIARIE DEI TRASPORTI; ATTIVITÀ DELLE AGENZIE DI VIAGGIO</b>	21	264	60	249	285,7	94,3	30	267	67	249	223,3	93,3
63.1	Movimentazione merci e magazzino	1	41	18	91	1.800,0	222,0	6	48	22	97	366,7	202,1
63.2	Altre attività connesse ai trasporti	12	174	22	58	183,3	33,3	15	177	25	68	166,7	38,4
63.3	Attività delle agenzie di viaggio e degli operatori turistici; attività di assistenza turistica n.c.a.	8	49	19	87	237,5	177,6	9	42	19	71	211,1	169,0
63.4	Attività delle altre agenzie di trasporto	-	-	1	13	-	-	-	-	1	13	-	-
64	<b>POSTE E TELECOMUNICAZIONI</b>	-	-	5	15	-	-	140	1.214	155	1.421	110,7	117,1
64.1	Attività postali e di corriere	-	-	5	15	-	-	122	905	120	1.064	98,4	117,6
64.2	Telecomunicazioni	-	-	-	-	-	-	18	309	35	357	194,4	115,5

**Tavola 1.5 segue - Imprese, unità locali e addetti per sezione, sottosezione, divisione e gruppo di attività economica (a)**

ATTIVITÀ ECONOMICHE 1991 (b)	IMPRESE						UNITÀ LOCALI						
	1981		1991		NUMERI INDICI - 1981 = 100		1981		1991		NUMERI INDICI - 1981 = 100		
	N.	Addetti	N.	Addetti	N.	Addetti	N.	Addetti	N.	Addetti	N.	Addetti	
<b>J</b>	<b>INTERMEDIAZIONE MONETARIA E FINANZIARIA</b>	<b>164</b>	<b>417</b>	<b>220</b>	<b>581</b>	<b>134,1</b>	<b>139,3</b>	<b>203</b>	<b>907</b>	<b>289</b>	<b>1.234</b>	<b>142,4</b>	<b>136,1</b>
65	INTERMEDIAZIONE MONETARIA E FINANZIARIA (ESCLUSE LE ASSICURAZIONI E I FONDI PENSIONE)	23	66	76	271	330,4	410,6	52	544	115	891	221,2	163,8
65.1	Intermediazione monetaria	22	65	1	2	4,5	3,1	50	541	36	596	72,0	110,2
65.2	Altre intermediazioni finanziarie	1	1	75	269	7.500,0	26.900,0	2	3	79	295	3.950,0	9.833,3
66	ASSICURAZIONI E FONDI PENSIONE, ESCLUSE LE ASSICURAZIONI SOCIALI OBBLIGATORIE	-	-	-	-	-	-	7	10	10	34	142,9	340,0
66.0	Assicurazioni e fondi pensione, escluse le assicurazioni sociali obbligatorie	-	-	-	-	-	-	7	10	10	34	142,9	340,0
67	ATTIVITÀ AUSILIARIE DELLA INTERMEDIAZIONE FINANZIARIA	141	351	144	310	102,1	88,3	144	353	164	309	113,9	87,5
67.1	Attività ausiliarie della intermediazione finanziaria, escluse le assicurazioni e i fondi pensione	57	175	4	14	7,0	8,0	58	175	5	15	8,6	8,6
67.2	Attività ausiliarie delle assicurazioni e dei fondi pensione	84	176	140	296	166,7	168,2	86	178	159	294	184,9	165,2
<b>K</b>	<b>ATTIVITÀ IMMOBILIARI, NOLEGGIO, INFORMATICA, RICERCA, ALTRE ATTIVITÀ PROFESSIONALI ED IMPRENDITORIALI</b>	<b>186</b>	<b>394</b>	<b>1.224</b>	<b>2.359</b>	<b>658,1</b>	<b>598,7</b>	<b>579</b>	<b>1.228</b>	<b>1.321</b>	<b>2.503</b>	<b>228,2</b>	<b>203,8</b>
70	ATTIVITÀ IMMOBILIARI	10	21	38	77	380,0	366,7	11	21	41	85	372,7	404,8
70.1	Attività immobiliari su beni propri	-	-	13	27	-	-	-	-	14	32	-	-
70.2	Locazione di beni immobili propri e sublocazione	10	21	2	2	20,0	9,5	11	21	2	2	18,2	9,5
70.3	Attività immobiliare per conto terzi	-	-	23	48	-	-	-	-	25	51	-	-
71	NOLEGGIO DI MACCHINARI E ATTREZZATURE SENZA OPERATORE E DI BENI PER USO PERSONALE E DOMESTICO	8	9	30	36	375,0	400,0	8	9	33	37	412,5	411,1
71.1	Noleggio di autovetture	5	6	5	6	100,0	100,0	5	6	6	7	120,0	116,7
71.2	Noleggio di altri mezzi di trasporto	-	-	11	15	-	-	-	-	12	15	-	-
71.3	Noleggio di altri macchinari ed attrezzature	1	1	2	2	200,0	200,0	1	1	2	2	200,0	200,0
71.4	Noleggio di beni per uso personale e domestico n.c.a.	2	2	12	13	600,0	650,0	2	2	13	13	650,0	650,0
72	INFORMATICA E ATTIVITÀ CONNESSE	7	22	76	270	1.085,7	1.227,3	10	29	90	259	900,0	893,1
72.1	Consulenza per installazione di elaboratori elettronici	5	16	-	-	-	-	5	15	1	1	20,0	6,7
72.2	Fornitura di software e consulenza in materia di informatica	-	-	14	57	-	-	-	-	15	56	-	-
72.3	Elaborazione elettronica dei dati	-	-	48	162	-	-	-	-	58	149	-	-
72.4	Attività delle banche di dati	-	-	-	-	-	-	-	-	-	-	-	-
72.5	Manutenzione e riparazione di macchine per ufficio e di elaboratori elettronici	2	6	11	43	550,0	716,7	5	14	13	45	260,0	321,4
72.6	Altre attività connesse all'informatica	-	-	3	8	-	-	-	-	3	8	-	-
73	RICERCA E SVILUPPO	1	5	1	1	100,0	20,0	7	72	7	88	100,0	122,2
73.1	Ricerca e sviluppo sperimentale nel campo delle scienze naturali e dell'ingegneria	-	-	-	-	-	-	6	67	6	87	100,0	129,9
73.2	Ricerca e sviluppo sperimentale nel campo delle scienze sociali e umanistiche	1	5	1	1	100,0	20,0	1	5	1	1	100,0	20,0
74	ALTRE ATTIVITÀ PROFESSIONALI ED IMPRENDITORIALI	160	337	1.079	1.975	674,4	586,1	543	1.097	1.150	2.034	211,8	185,4
74.1	Attività legali, contabilità, tenuta di libri contabili; consulenza in materia fiscale; studi di mercato e sondaggi di opinione; consulenza commerciale e di gestione; holding	10	17	304	584	3.040,0	3.435,3	166	303	336	600	202,4	198,0
74.2	Attività in materia di architettura, di ingegneria ed altre attività tecniche	9	13	419	588	4.655,6	4.523,1	213	342	422	584	198,1	170,8
74.3	Collaudi e analisi tecniche	-	-	1	1	-	-	-	-	1	1	-	-
74.4	Pubblicità	12	16	9	18	75,0	112,5	13	18	12	22	92,3	122,2
74.5	Servizi di ricerca, selezione e fornitura di personale	-	-	1	7	-	-	-	-	2	7	-	-



**Tavola 1.5 segue - Imprese, unità locali e addetti per sezione, sottosezione, divisione e gruppo di attività economica (a)**

ATTIVITÀ ECONOMICHE 1991 (b)	IMPRESE						UNITÀ LOCALI						
	1981		1991		NUMERI INDICI - 1981 = 100		1981		1991		NUMERI INDICI - 1981 = 100		
	N.	Addetti	N.	Addetti	N.	Addetti	N.	Addetti	N.	Addetti	N.	Addetti	
74.6	Servizi di investigazione e vigilanza	2	34	8	116	400,0	341,2	4	72	10	148	250,0	205,6
74.7	Servizi di pulizia e disinfestazione	53	104	193	362	364,2	348,1	56	185	198	370	353,6	200,0
74.8	Altre attività di tipo professionale ed imprenditoriale n.c.a.	74	153	144	299	194,6	195,4	91	177	169	302	185,7	170,6
<b>L</b>	<b>PUBBLICA AMMINISTRAZIONE E DIFESA; ASSICURAZIONE SOCIALE OBBLIGATORIA</b>	-	-	-	-	-	-	<b>287</b>	<b>3.429</b>	<b>264</b>	<b>4.627</b>	<b>92,0</b>	<b>134,9</b>
75	PUBBLICA AMMINISTRAZIONE E DIFESA; ASSICURAZIONE SOCIALE OBBLIGATORIA	-	-	-	-	-	-	287	3.429	264	4.627	92,0	134,9
<b>M</b>	<b>ISTRUZIONE</b>	<b>24</b>	<b>58</b>	<b>36</b>	<b>106</b>	<b>150,0</b>	<b>182,8</b>	<b>543</b>	<b>8.018</b>	<b>550</b>	<b>8.810</b>	<b>101,3</b>	<b>109,9</b>
80	ISTRUZIONE	24	58	36	106	150,0	182,8	543	8.018	550	8.810	101,3	109,9
80.1	Istruzione primaria	2	11	3	16	150,0	145,5	365	3.310	323	3.658	88,5	110,5
80.2	Istruzione secondaria	3	7	2	16	66,7	228,6	157	4.669	181	4.996	115,3	107,0
80.3	Istruzione universitaria	-	-	-	-	-	-	-	-	1	12	-	-
80.4	Istruzione per gli adulti ed altri servizi di istruzione	19	40	31	74	163,2	185,0	21	39	45	144	214,3	369,2
<b>N</b>	<b>SANITÀ E ALTRI SERVIZI SOCIALI</b>	<b>7</b>	<b>68</b>	<b>385</b>	<b>904</b>	<b>5.500,0</b>	<b>1.329,4</b>	<b>347</b>	<b>2.678</b>	<b>633</b>	<b>4.513</b>	<b>182,4</b>	<b>168,5</b>
85	SANITÀ E ALTRI SERVIZI SOCIALI	7	68	385	904	5.500,0	1.329,4	347	2.678	633	4.513	182,4	168,5
85.1	Attività dei servizi sanitari	7	68	330	617	4.714,3	907,4	272	2.325	490	3.727	180,1	160,3
85.2	Servizi veterinari	-	-	19	22	-	-	10	23	23	29	230,0	126,1
85.3	Assistenza sociale	-	-	36	265	-	-	65	330	120	757	184,6	229,4
<b>O</b>	<b>ALTRI SERVIZI PUBBLICI, SOCIALI E PERSONALI</b>	<b>570</b>	<b>919</b>	<b>710</b>	<b>1.212</b>	<b>124,6</b>	<b>131,9</b>	<b>867</b>	<b>1.669</b>	<b>1.219</b>	<b>1.987</b>	<b>140,6</b>	<b>119,1</b>
90	SMALTIMENTO DEI RIFIUTI SOLIDI, DELLE ACQUE DI SCARICO E SIMILI	26	33	41	113	157,7	342,4	129	243	63	265	48,8	109,1
90.0	Smaltimento dei rifiuti solidi, delle acque di scarico e simili	26	33	41	113	157,7	342,4	129	243	63	265	48,8	109,1
91	ATTIVITÀ DI ORGANIZZAZIONI ASSOCIATIVE N.C.A.	-	-	-	-	-	-	80	323	274	416	342,5	128,8
91.1	Attività di organizzazioni economiche, di titolari di impresa, professionali	-	-	-	-	-	-	26	189	63	246	242,3	130,2
91.2	Attività dei sindacati di lavoratori dipendenti	-	-	-	-	-	-	25	72	19	36	76,0	50,0
91.3	Attività di altre organizzazioni associative	-	-	-	-	-	-	29	62	192	134	662,1	216,1
92	ATTIVITÀ RICREATIVE, CULTURALI E SPORTIVE	73	277	101	309	138,4	111,6	177	496	294	521	166,1	105,0
92.1	Produzioni e distribuzioni cinematografiche e di video	10	31	2	3	20,0	9,7	11	31	3	4	27,3	12,9
92.2	Attività radiotelevisive	16	135	18	77	112,5	57,0	16	135	19	78	118,8	57,8
92.3	Altre attività dello spettacolo	37	90	46	103	124,3	114,4	40	112	82	119	205,0	106,3
92.4	Attività delle agenzie di stampa	-	-	-	-	-	-	-	-	1	3	-	-
92.5	Attività di biblioteche, archivi, musei ed altre attività culturali	3	6	7	69	233,3	1.150,0	28	104	51	168	182,1	161,5
92.6	Attività sportive	3	8	23	51	766,7	637,5	75	102	116	130	154,7	127,5
92.7	Altre attività ricreative	4	7	5	6	125,0	85,7	7	12	22	19	314,3	158,3
93	ALTRE ATTIVITÀ DEI SERVIZI	471	609	568	790	120,6	129,7	481	607	588	785	122,2	129,3
93.0	Altre attività dei servizi	471	609	568	790	120,6	129,7	481	607	588	785	122,2	129,3
<b>TOTALE</b>		<b>12.905</b>	<b>29.282</b>	<b>14.232</b>	<b>34.290</b>	<b>110,3</b>	<b>117,1</b>	<b>15.829</b>	<b>54.563</b>	<b>17.212</b>	<b>60.305</b>	<b>108,7</b>	<b>110,5</b>
Industria		4.246	13.221	3.690	13.084	86,9	99,0	4.624	19.488	4.199	17.740	90,8	91,0
- di cui industria in senso stretto (c)		2.394	7.614	1.884	7.386	78,7	97,0	2.583	12.528	2.101	10.768	81,3	86,0
Commercio (d)		6.972	13.003	7.357	14.909	105,5	114,7	7.444	13.319	7.914	15.068	106,3	113,1
Altre attività		1.687	3.058	3.185	6.297	188,8	205,9	3.761	21.756	5.099	27.497	135,6	126,4

(a) A parità di campo d'osservazione 1981. Cfr. "Avvertenze al cap. 1", pag. 38

(b) La classificazione adottata è quella del 1991 secondo la tabella di trascodifica '91-'81 riportata nella Appendice C. Le Sezioni "A - Agricoltura, caccia e silvicoltura" e "L - Pubblica amministrazione e Difesa; Assicurazione sociale obbligatoria" non si disaggregano per gruppo al fine di garantire omogeneità al confronto

(c) Comprende le sezioni di attività: C - Estrazione di minerali; D - Attività manifatturiere; E - Produzione e distribuzione di energia elettrica, gas e acqua.

(d) Comprende le sezioni di attività: G - Commercio all'ingrosso e al dettaglio; riparazione di autoveicoli, motocicli e di beni personali e per la casa; H - Alberghi e ristoranti

**Tavola 1.6 - Unità locali e addetti per settore di attività economica (a)**

ATTIVITÀ ECONOMICHE	NUMERI INDICI - 1971 = 100												
	1971		1981		1991 (b)		1981		1991		ADDETTI PER UNITÀ LOCALE		
	Unità locali	Addetti	Unità locali	Addetti	Unità locali	Addetti	Unità locali	Addetti	Unità locali	Addetti	1971	1981	1991
<b>CAMPO DI OSSERVAZIONE DEI SINGOLI CENSIMENTI</b>													
<b>DATI ASSOLUTI</b>													
Agricoltura e pesca (c)	44	270	53	598	99	549	120,5	221,5	225,0	203,3	6,1	11,3	5,5
Industria estrattiva	48	680	40	611	72	476	83,3	89,9	150,0	70,0	14,2	15,3	6,6
Industria manifatturiera	1.791	4.986	2.503	11.104	1.987	9.350	139,8	222,7	110,9	187,5	2,8	4,4	4,7
Energia, gas e acqua	32	595	40	813	42	942	125,0	136,6	131,3	158,3	18,6	20,3	22,4
Costruzioni	723	3.760	1.988	6.362	1.999	6.423	275,0	169,2	276,5	170,8	5,2	3,2	3,2
Commercio e riparazioni	5.366	8.903	6.217	10.374	6.391	11.475	115,9	116,5	119,1	128,9	1,7	1,7	1,8
Alberghi e pubblici esercizi	851	1.767	1.227	2.945	1.523	3.593	144,2	166,7	179,0	203,3	2,1	2,4	2,4
Trasporti e comunicazioni	842	2.872	935	3.827	823	3.823	111,0	133,3	97,7	133,1	3,4	4,1	4,6
Credito e assicurazioni	200	538	203	907	289	1.234	101,5	168,6	144,5	229,4	2,7	4,5	4,3
Altri servizi	636	944	2.623	17.022	4.022	23.310	412,4	1.803,2	632,4	2.469,3	1,5	6,5	5,8
<b>TOTALE</b>	<b>10.533</b>	<b>25.315</b>	<b>15.829</b>	<b>54.563</b>	<b>17.247</b>	<b>61.175</b>	<b>150,3</b>	<b>215,5</b>	<b>163,7</b>	<b>241,7</b>	<b>2,4</b>	<b>3,4</b>	<b>3,5</b>
<b>COMPOSIZIONE PERCENTUALE</b>													
Agricoltura e pesca (c)	0,4	1,1	0,3	1,1	0,6	0,9							
Industria estrattiva	0,5	2,7	0,3	1,1	0,4	0,8							
Industria manifatturiera	17,0	19,7	15,8	20,4	11,5	15,3							
Energia, gas e acqua	0,3	2,4	0,3	1,5	0,2	1,5							
Costruzioni	6,9	14,9	12,6	11,7	11,6	10,5							
Commercio e riparazioni	50,9	35,2	39,3	19,0	37,1	18,8							
Alberghi e pubblici esercizi	8,1	7,0	7,8	5,4	8,8	5,9							
Trasporti e comunicazioni	8,0	11,3	5,9	7,0	4,8	6,2							
Credito e assicurazioni	1,9	2,1	1,3	1,7	1,7	2,0							
Altri servizi	6,0	3,7	16,6	31,2	23,3	38,1							
<b>TOTALE</b>	<b>100,0</b>	<b>100,0</b>	<b>100,0</b>	<b>100,0</b>	<b>100,0</b>	<b>100,0</b>							
<b>A PARITÀ DI CAMPO DI OSSERVAZIONE DEL CENSIMENTO 1971</b>													
<b>DATI ASSOLUTI</b>													
Agricoltura e pesca (c)	44	270	53	598	99	549	120,5	221,5	225,0	203,3	6,1	11,3	5,5
Industria estrattiva	48	680	40	611	72	476	83,3	89,9	150,0	70,0	14,2	15,3	6,6
Industria manifatturiera	1.791	4.986	2.503	11.104	1.987	9.350	139,8	222,7	110,9	187,5	2,8	4,4	4,7
Energia, gas e acqua	32	595	40	813	42	942	125,0	136,6	131,3	158,3	18,6	20,3	22,4
Costruzioni	723	3.760	1.988	6.362	1.999	6.423	275,0	169,2	276,5	170,8	5,2	3,2	3,2
Commercio e riparazioni	5.366	8.903	6.217	10.374	6.391	11.475	115,9	116,5	119,1	128,9	1,7	1,7	1,8
Alberghi e pubblici esercizi	851	1.767	1.227	2.945	1.523	3.593	144,2	166,7	179,0	203,3	2,1	2,4	2,4
Trasporti e comunicazioni	842	2.872	935	3.827	823	3.823	111,0	133,3	97,7	133,1	3,4	4,1	4,6
Credito e assicurazioni	200	538	203	907	289	1.234	101,5	168,6	144,5	229,4	2,7	4,5	4,3
Altri servizi	636	944	897	1.624	1.612	3.182	141,0	172,0	253,5	337,1	1,5	1,8	2,0
<b>TOTALE</b>	<b>10.533</b>	<b>25.315</b>	<b>14.103</b>	<b>39.165</b>	<b>14.837</b>	<b>41.047</b>	<b>133,9</b>	<b>154,7</b>	<b>140,9</b>	<b>162,1</b>	<b>2,4</b>	<b>2,8</b>	<b>2,8</b>
<b>COMPOSIZIONE PERCENTUALE</b>													
Agricoltura e pesca (c)	0,4	1,1	0,4	1,5	0,7	1,3							
Industria estrattiva	0,5	2,7	0,3	1,6	0,5	1,2							
Industria manifatturiera	17,0	19,7	17,7	28,4	13,4	22,8							
Energia, gas e acqua	0,3	2,4	0,3	2,1	0,3	2,3							
Costruzioni	6,9	14,9	14,1	16,2	13,5	15,6							
Commercio e riparazioni	50,9	35,2	44,1	26,5	43,1	28,0							
Alberghi e pubblici esercizi	8,1	7,0	8,7	7,5	10,3	8,8							
Trasporti e comunicazioni	8,0	11,3	6,6	9,8	5,5	9,3							
Credito e assicurazioni	1,9	2,1	1,4	2,3	1,9	3,0							
Altri servizi	6,0	3,7	6,4	4,1	10,9	7,8							
<b>TOTALE</b>	<b>100,0</b>	<b>100,0</b>	<b>100,0</b>	<b>100,0</b>	<b>100,0</b>	<b>100,0</b>							

(a) Cfr. "Avvertenze al cap. 1", pag. 38

(b) Comprende le unità locali delle istituzioni e i relativi addetti

(c) Comprende: attività dei servizi connesse all'agricoltura e zootecnia non rientranti nel campo di osservazione del censimento dell'agricoltura; caccia e cattura di animali per allevamento e ripopolamento di selvaggina e servizi connessi; aziende di utilizzazione di foreste e di boschi, consorzi di forestazione e rimboschimento e servizi connessi; pesca, piscicoltura e servizi connessi

**Tavola 1.7 - Unità locali e addetti per classe di addetti (a)**

CLASSI DI ADDETTI	1971		1981		1991 (b)		ADDETTI PER UNITÀ LOCALE		
	Unità locali	Addetti	Unità locali	Addetti	Unità locali	Addetti	1971	1981	1991
<b>CAMPO DI OSSERVAZIONE DEI SINGOLI CENSIMENTI</b>									
<b>DATI ASSOLUTI</b>									
0 - 1	6.209	6.201	9.074	8.946	9.519	9.165	1,0	1,0	1,0
2	2.745	5.490	3.344	6.688	3.306	6.612	2,0	2,0	2,0
3 - 5	1.095	3.848	2.073	7.419	2.662	9.650	3,5	3,6	3,6
6 - 9	222	1.590	578	4.107	826	5.991	7,2	7,1	7,3
10 - 19	145	1.903	399	5.262	538	7.121	12,6	13,2	13,2
20 - 49	82	2.388	261	8.027	300	8.967	28,5	30,8	29,9
50 - 99	20	1.420	72	4.799	60	3.973	58,9	66,7	66,2
100 - 199	13	1.683	18	2.515	22	3.029	116,5	139,7	137,7
200 - 499	1	274	6	2.066	11	3.577	-	344,3	325,2
500 - 999	1	518	2	1.309	2	1.445	-	654,5	722,5
1.000 e più	-	-	2	3.425	1	1.645	-	1.712,5	1.645,0
<b>TOTALE</b>	<b>10.533</b>	<b>25.315</b>	<b>15.829</b>	<b>54.563</b>	<b>17.247</b>	<b>61.175</b>	<b>2,0</b>	<b>3,4</b>	<b>3,5</b>
<b>COMPOSIZIONE PERCENTUALE</b>									
0 - 1	58,9	24,5	57,3	16,4	55,2	15,0			
2	26,1	21,7	21,1	12,3	19,2	10,8			
3 - 5	10,4	15,2	13,1	13,6	15,4	15,8			
6 - 9	2,1	6,3	3,7	7,5	4,8	9,8			
10 - 19	1,4	7,5	2,5	9,6	3,1	11,6			
20 - 49	0,8	9,4	1,6	14,7	1,7	14,7			
50 - 99	0,2	5,6	0,5	8,8	0,3	6,5			
100 - 199	0,1	6,6	0,1	4,6	0,1	5,0			
200 - 499	..	1,1	..	3,8	0,1	5,8			
500 - 999	..	2,0	..	2,4	..	2,4			
1000 e più	-	-	..	6,3	..	2,7			
<b>TOTALE</b>	<b>100,0</b>	<b>100,0</b>	<b>100,0</b>	<b>100,0</b>	<b>100,0</b>	<b>100,0</b>			
<b>A PARITÀ DI CAMPO DI OSSERVAZIONE DEL CENSIMENTO 1971</b>									
<b>DATI ASSOLUTI</b>									
0 - 1	6.209	6.201	8.306	8.278	8.352	8.271	1,0	1,0	1,0
2	2.745	5.490	3.137	6.274	3.064	6.128	2,0	2,0	2,0
3 - 5	1.095	3.848	1.813	6.456	2.367	8.542	3,5	3,6	3,6
6 - 9	222	1.590	405	2.853	587	4.193	7,2	7,0	7,1
10 - 19	145	1.903	273	3.566	303	3.928	12,6	13,1	13,0
20 - 49	82	2.388	128	3.804	124	3.654	28,5	29,7	29,5
50 - 99	20	1.420	23	1.568	25	1.642	58,9	68,2	65,7
100 - 199	13	1.683	12	1.828	10	1.442	116,5	152,3	144,2
200 - 499	1	274	3	929	3	1.081	-	309,7	360,3
500 - 999	1	518	2	1.309	1	521	-	654,5	521,0
1.000 e più	-	-	1	2.300	1	1.645	-	2.300,0	1.645,0
<b>TOTALE</b>	<b>10.533</b>	<b>25.315</b>	<b>14.103</b>	<b>39.165</b>	<b>14.837</b>	<b>41.047</b>	<b>2,0</b>	<b>2,8</b>	<b>2,8</b>
<b>COMPOSIZIONE PERCENTUALE</b>									
0 - 1	58,9	24,5	58,9	21,1	56,3	20,2			
2	26,1	21,7	22,2	16,0	20,7	14,9			
3 - 5	10,4	15,2	12,9	16,5	16,0	20,8			
6 - 9	2,1	6,3	2,9	7,3	4,0	10,2			
10 - 19	1,4	7,5	1,9	9,1	2,0	9,6			
20 - 49	0,8	9,4	0,9	9,7	0,8	8,9			
50 - 99	0,2	5,6	0,2	4,0	0,2	4,0			
100 - 199	0,1	6,6	0,1	4,7	0,1	3,5			
200 - 499	..	1,1	..	2,4	..	2,6			
500 - 999	..	2,0	..	3,3	..	1,3			
1000 e più	-	-	..	5,9	..	4,0			
<b>TOTALE</b>	<b>100,0</b>	<b>100,0</b>	<b>100,0</b>	<b>100,0</b>	<b>100,0</b>	<b>100,0</b>			

(a) Cfr. "Avvertenze al cap. 1", pag. 38

(b) Comprende le unità locali delle istituzioni e i relativi addetti

**Tavola 1.8 - Unità locali e addetti per classe di addetti e settore di attività economica (a)**

ATTIVITÀ ECONOMICHE 1991	CLASSI DI ADDETTI										TOTALE	
	0 - 9		10 - 19		20 - 99		100 - 199		200 E PIÙ		1981	1991
	1981	1991	1981	1991	1981	1991	1981	1991	1981	1991		
<b>UNITÀ LOCALI</b>												
Agricoltura e pesca (b)	34	83	8	8	11	8	-	-	-	-	53	99
Industria estrattiva	30	62	5	4	3	6	2	-	-	-	40	72
Industria manifatturiera	2.398	1.884	72	68	24	26	5	6	4	3	2.503	1.987
Energia, gas e acqua	12	21	14	5	13	15	1	1	-	-	40	42
Costruzioni	1.862	1.884	87	87	38	28	-	-	1	-	1.988	1.999
Commercio e riparazioni	6.180	6.336	26	42	11	13	-	-	-	-	6.217	6.391
Alberghi e pubblici esercizi	1.200	1.492	19	21	8	10	-	-	-	-	1.227	1.523
Trasporti e comunicazioni	873	764	30	29	27	26	4	2	1	2	935	823
Credito e assicurazioni	190	271	2	6	11	11	-	1	-	-	203	289
Altri servizi	2.290	3.495	136	265	187	209	6	10	4	8	2.623	3.987
<b>TOTALE</b>	<b>15.069</b>	<b>16.292</b>	<b>399</b>	<b>535</b>	<b>333</b>	<b>352</b>	<b>18</b>	<b>20</b>	<b>10</b>	<b>13</b>	<b>15.829</b>	<b>17.212</b>
<b>ADDETTI</b>												
Agricoltura e pesca (b)	85	201	105	94	408	254	-	-	-	-	598	549
Industria estrattiva	112	213	76	57	94	206	329	-	-	-	611	476
Industria manifatturiera	4.642	4.079	942	891	807	914	691	831	4.022	2.635	11.104	9.350
Energia, gas e acqua	63	134	176	63	443	575	131	170	-	-	813	942
Costruzioni	3.606	4.317	1.140	1.107	1.381	999	-	-	235	-	6.362	6.423
Commercio e riparazioni	9.694	10.455	325	529	355	491	-	-	-	-	10.374	11.475
Alberghi e pubblici esercizi	2.487	3.037	240	265	218	291	-	-	-	-	2.945	3.593
Trasporti e comunicazioni	1.409	1.514	401	397	1.059	976	677	324	281	612	3.827	3.823
Credito e assicurazioni	496	679	26	72	385	366	-	117	-	-	907	1.234
Altri servizi	4.566	6.720	1.831	3.595	7.676	7.579	687	1.334	2.262	3.212	17.022	22.440
<b>TOTALE</b>	<b>27.160</b>	<b>31.349</b>	<b>5.262</b>	<b>7.070</b>	<b>12.826</b>	<b>12.651</b>	<b>2.515</b>	<b>2.776</b>	<b>6.800</b>	<b>6.459</b>	<b>54.563</b>	<b>60.305</b>

(a) A parità di campo d'osservazione 1981. Cfr. "Avvertenze al cap. 1", pag. 38

(b) Comprende: attività dei servizi connesse all'agricoltura e zootecnia non rientranti nel campo di osservazione del censimento dell'agricoltura; caccia e cattura di animali per allevamento e ripopolamento di selvaggina e servizi connessi; aziende di utilizzazione di foreste e di boschi, consorzi di forestazione e rimboschimento e servizi connessi; pesca, piscicoltura e servizi connessi

**Tavola 1.9 - Variazioni del numero delle unità locali e degli addetti per settore di attività economica, classe di addetti e tipo di comune (a)**

ATTIVITÀ ECONOMICHE 1991 CLASSI DI ADDETTI	1981-1971 (b)				1991-1981 (c)			
	Numeri indici - 1971 = 100							
	Unità locali	Addetti	Unità locali	Addetti	Unità locali	Addetti	Unità locali	Addetti
<b>ATTIVITÀ ECONOMICA</b>								
Agricoltura e pesca (d)	9	328	120,5	221,5	46	-49	186,8	91,8
Industria estrattiva	-8	-69	83,3	89,9	32	-135	180,0	77,9
Industria manifatturiera	712	6.118	139,8	222,7	-516	-1.754	79,4	84,2
Energia, gas e acqua	8	218	125,0	136,6	2	129	105,0	115,9
Costruzioni	1.265	2.602	275,0	169,2	11	61	100,6	101,0
Commercio e riparazioni	851	1.471	115,9	116,5	174	1.101	102,8	110,6
Alberghi e pubblici esercizi	376	1.178	144,2	166,7	296	648	124,1	122,0
Trasporti e comunicazioni	93	955	111,0	133,3	-112	-4	88,0	99,9
Credito e assicurazioni	3	369	101,5	168,6	86	327	142,4	136,1
Altri servizi	261	680	141,0	172,0	1.364	5.418	152,0	131,8
<b>TOTALE</b>	<b>3.570</b>	<b>13.850</b>	<b>133,9</b>	<b>154,7</b>	<b>1.383</b>	<b>5.742</b>	<b>108,7</b>	<b>110,5</b>
<b>CLASSE DI ADDETTI</b>								
0 - 1	2.097	2.077	133,8	133,5	434	209	104,8	102,3
2	392	784	114,3	114,3	-40	-80	98,8	98,8
3 - 5	718	2.608	165,6	167,8	586	2.220	128,3	129,9
6 - 9	183	1.263	182,4	179,4	243	1.840	142,0	144,8
10 - 19	128	1.663	188,3	187,4	136	1.808	134,1	134,4
20 - 49	46	1.416	156,1	159,3	32	746	112,3	109,3
50 - 99	3	148	115,0	110,4	-13	-921	81,9	80,8
100 - 199	-1	145	92,3	108,6	2	261	111,1	110,4
200 - 499	2	655	300,0	339,1	4	1.303	166,7	163,1
500 - 999	1	791	200,0	252,7	-	136	100,0	110,4
1000 e più	1	2.300	-	-	-1	-1.780	50,0	48,0
<b>TOTALE</b>	<b>3.570</b>	<b>13.850</b>	<b>133,9</b>	<b>154,7</b>	<b>1.383</b>	<b>5.742</b>	<b>108,7</b>	<b>110,5</b>
<b>TIPO DI COMUNE</b>								
- Comune capoluogo	433	1.487	132,1	131,5	231	1.791	110,8	115,5
- Altri comuni	3.137	12.363	134,1	160,0	1.152	3.951	108,4	109,2
<b>TOTALE</b>	<b>3.570</b>	<b>13.850</b>	<b>133,9</b>	<b>154,7</b>	<b>1.383</b>	<b>5.742</b>	<b>108,7</b>	<b>110,5</b>

(a) Cfr. "Avvertenze al cap. 1", pag. 38

(b) A parità di campo di osservazione 1971

(c) A parità di campo di osservazione 1981

(d) Comprende: attività dei servizi connesse all'agricoltura e zootecnia non rientranti nel campo di osservazione del censimento dell'agricoltura; caccia e cattura di animali per allevamento e ripopolamento di selvaggina e servizi connessi; aziende di utilizzazione di foreste e di boschi, consorzi di forestazione e rimboschimento e servizi connessi; pesca, piscicoltura e servizi connessi

## CAPITOLO 2 - NUORO OGGI: IMMAGINI DELLA PROVINCIA

**Tavola 2.1 - Imprese, istituzioni, unità locali e addetti per sezione, sottosezione, divisione, gruppo di attività economica e classe di addetti**

ATTIVITÀ ECONOMICHE CLASSI DI ADDETTI		UNITÀ LOCALI										
		IMPRESE		DELLE IMPRESE				DELLE ISTITUZIONI		TOTALE		
				TOTALE		DI CUI ARTIGIANE						
		Totale	Di cui artigiane	Istituzioni	N.	Addetti	N.	Addetti	N.	Addetti	N.	Addetti
<b>A</b>	<b>AGRICOLTURA, CACCIA E SILVICOLTURA</b>	<b>55</b>	<b>19</b>	<b>2</b>	<b>61</b>	<b>191</b>	<b>21</b>	<b>36</b>	<b>13</b>	<b>201</b>	<b>74</b>	<b>392</b>
01	AGRICOLTURA, CACCIA E RELATIVI SERVIZI	33	5	2	36	108	5	7	5	22	41	130
01.1	Coltivazioni agricole; orticoltura, floricoltura	-	-	-	-	-	-	-	-	-	-	-
01.2	Allevamento di animali	7	-	-	7	17	-	-	-	-	7	17
01.4	Attività dei servizi connessi all'agricoltura e alla zootecnia, esclusi i servizi veterinari	24	5	2	26	89	5	7	5	22	31	111
01.5	Caccia e cattura di animali per allevamento e ripopolamento di selvaggina, compresi i servizi connessi	2	-	-	3	2	-	-	-	-	3	2
02	SILVICOLTURA E UTILIZZAZIONE DI AREE FORESTALI E SERVIZI CONNESSI	22	14	-	25	83	16	29	8	179	33	262
02.0	Silvicoltura e utilizzazione di aree forestali e servizi connessi	22	14	-	25	83	16	29	8	179	33	262
<b>B</b>	<b>PESCA, PISCICOLTURA E SERVIZI CONNESSI</b>	<b>24</b>	<b>-</b>	<b>-</b>	<b>25</b>	<b>157</b>	<b>-</b>	<b>-</b>	<b>-</b>	<b>-</b>	<b>25</b>	<b>157</b>
05	PESCA, PISCICOLTURA E SERVIZI CONNESSI	24	-	-	25	157	-	-	-	-	25	157
05.0	Pesca, piscicoltura e servizi connessi	24	-	-	25	157	-	-	-	-	25	157
<b>C</b>	<b>ESTRAZIONE DI MINERALI</b>	<b>45</b>	<b>25</b>	<b>-</b>	<b>72</b>	<b>476</b>	<b>32</b>	<b>172</b>	<b>-</b>	<b>-</b>	<b>72</b>	<b>476</b>
CA	ESTRAZIONE DI MINERALI ENERGETICI	-	-	-	-	-	-	-	-	-	-	-
10	ESTRAZIONE DI CARBON FOSSILE E LIGNITE; ESTRAZIONE DI TORBA	-	-	-	-	-	-	-	-	-	-	-
10.1	Estrazione ed agglomerazione di carbon fossile	-	-	-	-	-	-	-	-	-	-	-
10.2	Estrazione ed agglomerazione di lignite	-	-	-	-	-	-	-	-	-	-	-
10.3	Estrazione ed agglomerazione di torba	-	-	-	-	-	-	-	-	-	-	-
11	ESTRAZIONE DI PETROLIO GREGGIO E DI GAS NATURALE; SERVIZI CONNESSI ALL'ESTRAZIONE DI PETROLIO E DI GAS NATURALE, ESCLUSA LA PROSPEZIONE	-	-	-	-	-	-	-	-	-	-	-
11.1	Estrazione di petrolio greggio e di gas naturale	-	-	-	-	-	-	-	-	-	-	-
11.2	Attività dei servizi connessi all'estrazione di petrolio e di gas, esclusa la prospezione	-	-	-	-	-	-	-	-	-	-	-
12	ESTRAZIONE DI MINERALI DI URANIO E DI TORIO	-	-	-	-	-	-	-	-	-	-	-
12.0	Estrazione di minerali di uranio e di torio	-	-	-	-	-	-	-	-	-	-	-
CB	ESTRAZIONE DI MINERALI NON ENERGETICI	<b>45</b>	<b>25</b>	<b>-</b>	<b>72</b>	<b>476</b>	<b>32</b>	<b>172</b>	<b>-</b>	<b>-</b>	<b>72</b>	<b>476</b>
13	ESTRAZIONE DI MINERALI METALLIFERI	1	-	-	1	55	-	-	-	-	1	55
13.1	Estrazione di minerali di ferro	-	-	-	-	-	-	-	-	-	-	-
13.2	Estrazione di minerali metallici non ferrosi, ad eccezione dei minerali di uranio e di torio	1	-	-	1	55	-	-	-	-	1	55
14	ALTRE INDUSTRIE ESTRATTIVE	44	25	-	71	421	32	172	-	-	71	421
14.1	Estrazione di pietra	21	12	-	38	252	16	115	-	-	38	252
14.2	Estrazione di ghiaia, sabbia e argilla	15	10	-	21	109	13	52	-	-	21	109

**Tavola 2.1 segue - Imprese, istituzioni, unità locali e addetti per sezione, sottosezione, divisione, gruppo di attività economica e classe di addetti**

ATTIVITÀ ECONOMICHE CLASSI DI ADDETTI	UNITÀ LOCALI										
	IMPRESE		Istituzioni	DELLE IMPRESE				DELLE ISTITUZIONI		TOTALE	
	Totale	Di cui artigiane		TOTALE		DI CUI ARTIGIANE		N.	Addetti	N.	Addetti
				N.	Addetti	N.	Addetti				
14.3 Estrazione di minerali per le industrie chimiche e la fabbricazione di concimi	-	-	-	-	-	-	-	-	-	-	-
14.4 Produzione di sale	1	1	-	1	2	1	2	-	-	1	2
14.5 Estrazione di altri minerali e prodotti di cava n.c.a.	7	2	-	11	58	2	3	-	-	11	58
<b>D ATTIVITÀ MANIFATTURIERE</b>	<b>1.838</b>	<b>1.471</b>	-	<b>1.971</b>	<b>9.334</b>	<b>1.530</b>	<b>3.477</b>	<b>16</b>	<b>16</b>	<b>1.987</b>	<b>9.350</b>
<b>DA INDUSTRIE ALIMENTARI, DELLE BEVANDE E DEL TABACCO</b>	<b>489</b>	<b>368</b>	-	<b>523</b>	<b>1.877</b>	<b>386</b>	<b>1.134</b>	<b>16</b>	<b>16</b>	<b>539</b>	<b>1.893</b>
15 INDUSTRIE ALIMENTARI E DELLE BEVANDE	489	368	-	523	1.877	386	1.134	16	16	539	1.893
15.1 Produzione, lavorazione e conservazione di carne e di prodotti a base di carne	13	10	-	13	69	10	26	16	16	29	85
15.2 Lavorazione e conservazione di pesce e di prodotti a base di pesce	1	1	-	1	1	1	1	-	-	1	1
15.3 Lavorazione e conservazione di frutta e ortaggi	1	-	-	1	1	-	-	-	-	1	1
15.4 Fabbricazione di oli e grassi vegetali e animali	19	13	-	19	62	13	37	-	-	19	62
15.5 Industria lattiero-casearia	27	7	-	35	269	8	36	-	-	35	269
15.6 Lavorazione delle granaglie e di prodotti amidacei	26	16	-	28	53	17	25	-	-	28	53
15.7 Fabbricazione di prodotti per l'alimentazione degli animali	2	-	-	3	3	-	-	-	-	3	3
15.8 Fabbricazione di altri prodotti alimentari	384	316	-	406	1.259	332	995	-	-	406	1.259
15.9 Industria delle bevande	16	5	-	17	160	5	14	-	-	17	160
16 INDUSTRIA DEL TABACCO	-	-	-	-	-	-	-	-	-	-	-
16.0 Industria del tabacco	-	-	-	-	-	-	-	-	-	-	-
<b>DB INDUSTRIE TESSILI E DELL'ABBIGLIAMENTO</b>	<b>131</b>	<b>97</b>	-	<b>138</b>	<b>1.083</b>	<b>101</b>	<b>185</b>	-	-	<b>138</b>	<b>1.083</b>
17 INDUSTRIE TESSILI	66	48	-	71	951	51	113	-	-	71	951
17.1 Preparazione e filatura di fibre tessili	4	-	-	5	616	-	-	-	-	5	616
17.2 Tessitura di materie tessili	20	16	-	20	68	16	27	-	-	20	68
17.3 Finissaggio dei tessili	-	-	-	-	-	-	-	-	-	-	-
17.4 Confezionamento di articoli in tessuto, esclusi gli articoli di vestiario	7	6	-	9	132	7	19	-	-	9	132
17.5 Altre industrie tessili	22	15	-	24	70	17	45	-	-	24	70
17.6 Fabbricazione di maglierie	2	2	-	2	3	2	3	-	-	2	3
17.7 Fabbricazione di articoli in maglieria	11	9	-	11	62	9	19	-	-	11	62
18 CONFEZIONE DI ARTICOLI DI VESTIARIO; PREPARAZIONE E TINTURA DI PELLICCE	65	49	-	67	132	50	72	-	-	67	132
18.1 Confezione di vestiario in pelle	-	-	-	-	-	-	-	-	-	-	-
18.2 Confezione di altri articoli di vestiario ed accessori	64	48	-	66	131	49	71	-	-	66	131
18.3 Preparazione e tintura di pellicce; confezione di articoli in pelliccia	1	1	-	1	1	1	1	-	-	1	1
<b>DC INDUSTRIE CONCIARIE, FABBRICAZIONE DI PRODOTTI IN CUOIO, PELLE E SIMILARI</b>	<b>18</b>	<b>12</b>	-	<b>21</b>	<b>176</b>	<b>15</b>	<b>29</b>	-	-	<b>21</b>	<b>176</b>
19 PREPARAZIONE E CONCIA DEL CUOIO; FABBRICAZIONE DI ARTICOLI DA VIAGGIO, BORSE, ARTICOLI DA CORREGGIAIO, SELLERIA E CALZATURE	18	12	-	21	176	15	29	-	-	21	176
19.1 Preparazione e concia del cuoio	1	-	-	1	2	-	-	-	-	1	2
19.2 Fabbricazione di articoli da viaggio, borse, articoli da correggiaio e selleria	12	9	-	15	28	12	25	-	-	15	28
19.3 Fabbricazione di calzature	5	3	-	5	146	3	4	-	-	5	146

**Tavola 2.1 segue - Imprese, istituzioni, unità locali e addetti per sezione, sottosezione, divisione, gruppo di attività economica e classe di addetti**

ATTIVITÀ ECONOMICHE CLASSI DI ADDETTI		UNITÀ LOCALI											
		IMPRESE		DELLE IMPRESE						DELLE ISTITUZIONI		TOTALE	
				TOTALE		DI CUI ARTIGIANE							
		Totale	Di cui artigiane	Istituzioni	N.	Addetti	N.	Addetti	N.	Addetti	N.	Addetti	
<b>DD</b>	<b>INDUSTRIA DEL LEGNO E DEI PRODOTTI IN LEGNO</b>	<b>439</b>	<b>388</b>	-	<b>448</b>	<b>909</b>	<b>395</b>	<b>709</b>	-	-	<b>448</b>	<b>909</b>	
20	INDUSTRIA DEL LEGNO E DEI PRODOTTI IN LEGNO E SUGHERO, ESCLUSI I MOBILI; FABBRICAZIONE DI ARTICOLI DI PAGLIA E MATERIALI DA INTRECCIO	439	388	-	448	909	395	709	-	-	448	909	
20.1	Taglio, piallatura e trattamento del legno	10	8	-	11	25	9	23	-	-	11	25	
20.2	Fabbricazione di fogli da impiallacciatura; fabbricazione di compensato, pannelli stratificati (ad anima listellata), pannelli di fibre, di particelle ed altri pannelli	-	-	-	-	-	-	-	-	-	-	-	
20.3	Fabbricazione di elementi di carpenteria in legno e falegnameria per l'edilizia	384	343	-	388	790	346	632	-	-	388	790	
20.4	Fabbricazione di imballaggi in legno	-	-	-	-	-	-	-	-	-	-	-	
20.5	Fabbricazione di altri prodotti in legno; fabbricazione di articoli in sughero, paglia e materiali da intreccio	45	37	-	49	94	40	54	-	-	49	94	
<b>DE</b>	<b>FABBRICAZIONE DELLA PASTA-CARTA, DELLA CARTA E DEI PRODOTTI DI CARTA; STAMPA ED EDITORIA</b>	<b>51</b>	<b>34</b>	-	<b>54</b>	<b>709</b>	<b>35</b>	<b>93</b>	-	-	<b>54</b>	<b>709</b>	
21	FABBRICAZIONE DELLA PASTA-CARTA, DELLA CARTA E DEI PRODOTTI DI CARTA	3	-	-	3	532	-	-	-	-	3	532	
21.1	Fabbricazione della pasta-carta, della carta e del cartone	1	-	-	1	521	-	-	-	-	1	521	
21.2	Fabbricazione di articoli di carta e di cartone	2	-	-	2	11	-	-	-	-	2	11	
22	EDITORIA, STAMPA E RIPRODUZIONE DI SUPPORTI REGISTRATI	48	34	-	51	177	35	93	-	-	51	177	
22.1	Editoria	3	-	-	4	16	-	-	-	-	4	16	
22.2	Stampa e attività dei servizi connessi alla stampa	44	34	-	46	160	35	93	-	-	46	160	
22.3	Riproduzione di supporti registrati	1	-	-	1	1	-	-	-	-	1	1	
<b>DF</b>	<b>FABBRICAZIONE DI COKE, RAFFINERIE DI PETROLIO, TRATTAMENTO DEI COMBUSTIBILI NUCLEARI</b>	<b>2</b>	-	-	<b>7</b>	<b>60</b>	-	-	-	-	<b>7</b>	<b>60</b>	
23	FABBRICAZIONE DI COKE, RAFFINERIE DI PETROLIO, TRATTAMENTO DEI COMBUSTIBILI NUCLEARI	2	-	-	7	60	-	-	-	-	7	60	
23.1	Fabbricazione di prodotti di cokeria	-	-	-	-	-	-	-	-	-	-	-	
23.2	Fabbricazione di prodotti petroliferi raffinati	2	-	-	7	60	-	-	-	-	7	60	
23.3	Trattamento dei combustibili nucleari	-	-	-	-	-	-	-	-	-	-	-	
<b>DG</b>	<b>FABBRICAZIONE DI PRODOTTI CHIMICI E DI FIBRE SINTETICHE E ARTIFICIALI</b>	<b>6</b>	<b>2</b>	-	<b>7</b>	<b>1.694</b>	<b>2</b>	<b>6</b>	-	-	<b>7</b>	<b>1.694</b>	
24	FABBRICAZIONE DI PRODOTTI CHIMICI E DI FIBRE SINTETICHE E ARTIFICIALI	6	2	-	7	1.694	2	6	-	-	7	1.694	
24.1	Fabbricazione di prodotti chimici di base	-	-	-	-	-	-	-	-	-	-	-	
24.2	Fabbricazione di pesticidi e di altri prodotti chimici per l'agricoltura	-	-	-	-	-	-	-	-	-	-	-	
24.3	Fabbricazione di pitture, vernici e smalti, inchiostri da stampa e mastici	2	1	-	2	28	1	5	-	-	2	28	

**Tavola 2.1 segue - Imprese, istituzioni, unità locali e addetti per sezione, sottosezione, divisione, gruppo di attività economica e classe di addetti**

ATTIVITÀ ECONOMICHE CLASSI DI ADDETTI		UNITÀ LOCALI										
		IMPRESE		Istituzioni	DELLE IMPRESE				DELLE ISTITUZIONI		TOTALE	
					TOTALE		DI CUI ARTIGIANE					
		Totale	Di cui artigiane	N.	Addetti	N.	Addetti	N.	Addetti	N.	Addetti	
24.4	Fabbricazione di prodotti farmaceutici e di prodotti chimici e botanici per usi medicinali	1	-	-	1	3	-	-	-	-	1	3
24.5	Fabbricazione di saponi e detersivi, di prodotti per la pulizia e la lucidatura, di profumi e prodotti per toletta	2	1	-	2	3	1	1	-	-	2	3
24.6	Fabbricazione di altri prodotti chimici	-	-	-	-	-	-	-	-	-	-	-
24.7	Fabbricazione di fibre sintetiche e artificiali	1	-	-	2	1.660	-	-	-	-	2	1.660
<b>DH</b>	<b>FABBRICAZIONE DI ARTICOLI IN GOMMA E MATERIE PLASTICHE</b>	<b>13</b>	<b>8</b>	<b>-</b>	<b>13</b>	<b>63</b>	<b>8</b>	<b>23</b>	<b>-</b>	<b>-</b>	<b>13</b>	<b>63</b>
25	FABBRICAZIONE DI ARTICOLI IN GOMMA E MATERIE PLASTICHE	13	8	-	13	63	8	23	-	-	13	63
25.1	Fabbricazione di articoli in gomma	3	1	-	3	8	1	1	-	-	3	8
25.2	Fabbricazione di articoli in materie plastiche	10	7	-	10	55	7	22	-	-	10	55
<b>DI</b>	<b>FABBRICAZIONE DI PRODOTTI DELLA LAVORAZIONE DI MINERALI NON METALLIFERI</b>	<b>178</b>	<b>137</b>	<b>-</b>	<b>213</b>	<b>991</b>	<b>146</b>	<b>415</b>	<b>-</b>	<b>-</b>	<b>213</b>	<b>991</b>
26	FABBRICAZIONE DI PRODOTTI DELLA LAVORAZIONE DI MINERALI NON METALLIFERI	178	137	-	213	991	146	415	-	-	213	991
26.1	Fabbricazione di vetro e di prodotti in vetro	15	14	-	15	39	14	37	-	-	15	39
26.2	Fabbricazione di prodotti ceramici non refrattari, non destinati all'edilizia; fabbricazione di prodotti ceramici refrattari	24	19	-	26	43	21	37	-	-	26	43
26.3	Fabbricazione di piastrelle e lastre in ceramica per pavimenti e rivestimenti	-	-	-	-	-	-	-	-	-	-	-
26.4	Fabbricazione di mattoni, tegole ed altri prodotti per l'edilizia in terracotta	2	1	-	2	2	1	1	-	-	2	2
26.5	Produzione di cemento, calce, gesso	4	-	-	7	152	-	-	-	-	7	152
26.6	Fabbricazione di prodotti in calcestruzzo, cemento o gesso	59	42	-	80	368	47	166	-	-	80	368
26.7	Taglio, modellatura e finitura della pietra	73	61	-	82	384	63	174	-	-	82	384
26.8	Fabbricazione di altri prodotti in minerali non metalliferi	1	-	-	1	3	-	-	-	-	1	3
<b>DJ</b>	<b>PRODUZIONE DI METALLO E FABBRICAZIONE DI PRODOTTI IN METALLO</b>	<b>321</b>	<b>275</b>	<b>-</b>	<b>331</b>	<b>1.098</b>	<b>281</b>	<b>581</b>	<b>-</b>	<b>-</b>	<b>331</b>	<b>1.098</b>
27	PRODUZIONE DI METALLI E LORO LEGHE	2	-	-	2	19	-	-	-	-	2	19
27.1	Produzione di ferro, di acciaio e di ferroleghie (CECA)	-	-	-	-	-	-	-	-	-	-	-
27.2	Fabbricazione di tubi	1	-	-	1	2	-	-	-	-	1	2
27.3	Altre attività di prima trasformazione del ferro e dell'acciaio e produzione di ferroleghie non CECA	1	-	-	1	17	-	-	-	-	1	17
27.4	Produzione di metalli di base preziosi e non ferrosi	-	-	-	-	-	-	-	-	-	-	-
27.5	Fusione di metalli	-	-	-	-	-	-	-	-	-	-	-
28	FABBRICAZIONE E LAVORAZIONE DEI PRODOTTI IN METALLO, ESCLUSE MACCHINE E IMPIANTI	319	275	-	329	1.079	281	581	-	-	329	1.079
28.1	Fabbricazione di elementi da costruzione in metallo	162	141	-	169	819	145	356	-	-	169	819
28.2	Fabbricazione di cisterne, serbatoi e contenitori in metallo; fabbricazione di radiatori e caldaie per il riscaldamento centrale	2	2	-	2	9	2	9	-	-	2	9



**Tavola 2.1 segue - Imprese, istituzioni, unità locali e addetti per sezione, sottosezione, divisione, gruppo di attività economica e classe di addetti**

ATTIVITÀ ECONOMICHE CLASSI DI ADDETTI	UNITÀ LOCALI											
	DELLE IMPRESE										TOTALE	
	IMPRESE		Istituzioni	TOTALE		DI CUI ARTIGIANE		DELLE ISTITUZIONI				
	Totale	Di cui arti- giane		N.	Addetti	N.	Addetti	N.	Addetti	N.		Addetti
28.3	Fabbricazione di generatori di vapore, escluse le caldaie per riscaldamento centrale ad acqua calda	-	-	-	-	-	-	-	-	-	-	
28.4	Fucatura, imbutitura, stampaggio e profilatura dei metalli; metallurgia delle polveri	1	1	-	1	5	1	5	-	-	1	5
28.5	Trattamento e rivestimento dei metalli, lavorazioni di meccanica generale per conto terzi	10	9	-	11	38	9	30	-	-	11	38
28.6	Fabbricazione di articoli di cottelleria, utensili e oggetti diversi in metallo	3	2	-	4	6	3	5	-	-	4	6
28.7	Fabbricazione di altri prodotti metallici	141	120	-	142	202	121	176	-	-	142	202
DK	<b>FABBRICAZIONE DI MACCHINE ED APPARECCHI MECCANICI, COMPRESI L'INSTALLAZIONE, IL MONTAGGIO, LA RIPARAZIONE E LA MANUTENZIONE</b>	<b>23</b>	<b>16</b>	<b>-</b>	<b>26</b>	<b>109</b>	<b>16</b>	<b>36</b>	<b>-</b>	<b>-</b>	<b>26</b>	<b>109</b>
29	<b>FABBRICAZIONE DI MACCHINE ED APPARECCHI MECCANICI, COMPRESI L'INSTALLAZIONE, IL MONTAGGIO, LA RIPARAZIONE E LA MANUTENZIONE</b>	<b>23</b>	<b>16</b>	<b>-</b>	<b>26</b>	<b>109</b>	<b>16</b>	<b>36</b>	<b>-</b>	<b>-</b>	<b>26</b>	<b>109</b>
29.1	Fabbricazione di macchine e apparecchi per la produzione e l'utilizzazione dell'energia meccanica, esclusi i motori per aeromobili, veicoli e motocicli	2	-	-	3	3	-	-	-	-	3	3
29.2	Fabbricazione di altre macchine di impiego generale	13	11	-	13	39	11	27	-	-	13	39
29.3	Fabbricazione di macchine per l'agricoltura e la silvicoltura	3	3	-	3	3	3	3	-	-	3	3
29.4	Fabbricazione di macchine utensili (compresi parti e accessori, installazione, manutenzione e riparazione)	-	-	-	-	-	-	-	-	-	-	-
29.5	Fabbricazione di altre macchine per impieghi speciali	4	2	-	5	50	2	6	-	-	5	50
29.6	Fabbricazione di armi, sistemi d'arma e munizioni	1	-	-	1	4	-	-	-	-	1	4
29.7	Fabbricazione di apparecchi per uso domestico n.c.a.	-	-	-	1	10	-	-	-	-	1	10
DL	<b>FABBRICAZIONE DI MACCHINE ELETTRICHE E DI APPARECCHIATURE ELETTRICHE ED OTTICHE</b>	<b>77</b>	<b>56</b>	<b>-</b>	<b>89</b>	<b>363</b>	<b>61</b>	<b>95</b>	<b>-</b>	<b>-</b>	<b>89</b>	<b>363</b>
30	<b>FABBRICAZIONE DI MACCHINE PER UFFICIO, DI ELABORATORI E SISTEMI INFORMATICI</b>	<b>-</b>	<b>-</b>	<b>-</b>	<b>-</b>	<b>-</b>	<b>-</b>	<b>-</b>	<b>-</b>	<b>-</b>	<b>-</b>	<b>-</b>
30.0	Fabbricazione di macchine per ufficio, di elaboratori e sistemi informatici	-	-	-	-	-	-	-	-	-	-	-
31	<b>FABBRICAZIONE DI MACCHINE ED APPARECCHI ELETTRICI N.C.A.</b>	<b>10</b>	<b>5</b>	<b>-</b>	<b>12</b>	<b>140</b>	<b>5</b>	<b>7</b>	<b>-</b>	<b>-</b>	<b>12</b>	<b>140</b>
31.1	Fabbricazione di motori, generatori e trasformatori elettrici	-	-	-	-	-	-	-	-	-	-	-
31.2	Fabbricazione di apparecchiature per la distribuzione e il controllo dell'elettricità	-	-	-	-	-	-	-	-	-	-	-
31.3	Fabbricazione di fili e cavi isolati	-	-	-	-	-	-	-	-	-	-	-
31.4	Fabbricazione di accumulatori, pile e batterie di pile	-	-	-	-	-	-	-	-	-	-	-

**Tavola 2.1 segue - Imprese, istituzioni, unità locali e addetti per sezione, sottosezione, divisione, gruppo di attività economica e classe di addetti**

ATTIVITÀ ECONOMICHE CLASSI DI ADDETTI	UNITÀ LOCALI											
	IMPRESE		Istituzioni	DELLE IMPRESE				DELLE ISTITUZIONI		TOTALE		
	Totale	Di cui artigiane		TOTALE		DI CUI ARTIGIANE		N.	Addetti	N.	Addetti	
				N.	Addetti	N.	Addetti					
31.5	Fabbricazione di apparecchi di illuminazione e di lampade elettriche	2	2	-	2	2	2	2	-	-	2	2
31.6	Fabbricazione di altri apparecchi elettrici n.c.a.	8	3	-	10	138	3	5	-	-	10	138
32	FABBRICAZIONE DI APPARECCHI RADIOTELEVISIVI E DI APPARECCHIATURE PER LE COMUNICAZIONI	22	20	-	26	143	21	31	-	-	26	143
32.1	Fabbricazione di tubi e valvole elettronici e di altri componenti elettronici	-	-	-	-	-	-	-	-	-	-	-
32.2	Fabbricazione di apparecchi trasmettenti per la radio diffusione e la televisione e di apparecchi per la telefonia e telegrafia su filo	22	20	-	26	143	21	31	-	-	26	143
32.3	Fabbricazione di apparecchi riceventi per la radiodiffusione e la televisione, di apparecchi per la registrazione e la riproduzione del suono o dell'immagine e di prodotti connessi	-	-	-	-	-	-	-	-	-	-	-
33	FABBRICAZIONE DI APPARECCHI MEDICALI, DI APPARECCHI DI PRECISIONE, DI STRUMENTI OTTICI E DI OROLOGI	45	31	-	51	80	35	57	-	-	51	80
33.1	Fabbricazione di apparecchi medicali e chirurgici e di apparecchi ortopedici	33	23	-	36	55	24	39	-	-	36	55
33.2	Fabbricazione di strumenti e apparecchi di misurazione, controllo, prova, navigazione e simili, escluse le apparecchiature di controllo dei processi industriali	2	2	-	2	2	2	2	-	-	2	2
33.3	Fabbricazione di apparecchiature per il controllo dei processi industriali	-	-	-	-	-	-	-	-	-	-	-
33.4	Fabbricazione di strumenti ottici e di attrezzature fotografiche	10	6	-	13	23	9	16	-	-	13	23
33.5	Fabbricazione di orologi	-	-	-	-	-	-	-	-	-	-	-
DM	FABBRICAZIONE DI MEZZI DI TRASPORTO	5	2	-	5	14	2	3	-	-	5	14
34	FABBRICAZIONE DI AUTOVEICOLI, RIMORCHI E SEMIRIMORCHI	1	-	-	1	1	-	-	-	-	1	1
34.1	Fabbricazione di autoveicoli	-	-	-	-	-	-	-	-	-	-	-
34.2	Fabbricazione di carrozzerie per autoveicoli; fabbricazione di rimorchi e semirimorchi	-	-	-	-	-	-	-	-	-	-	-
34.3	Fabbricazione di parti ed accessori per autoveicoli e per loro motori	1	-	-	1	1	-	-	-	-	1	1
35	FABBRICAZIONE DI ALTRI MEZZI DI TRASPORTO	4	2	-	4	13	2	3	-	-	4	13
35.1	Industria cantieristica: costruzioni navali e riparazioni di navi e imbarcazioni	4	2	-	4	13	2	3	-	-	4	13
35.2	Costruzione di locomotive, anche da manovra, e di materiale rotabile ferro-tranviario	-	-	-	-	-	-	-	-	-	-	-
35.3	Costruzione di aeromobili e di veicoli spaziali	-	-	-	-	-	-	-	-	-	-	-
35.4	Fabbricazione di motocicli e biciclette	-	-	-	-	-	-	-	-	-	-	-
35.5	Fabbricazione di altri mezzi di trasporto n.c.a.	-	-	-	-	-	-	-	-	-	-	-

**Tavola 2.1 segue - Imprese, istituzioni, unità locali e addetti per sezione, sottosezione, divisione, gruppo di attività economica e classe di addetti**

ATTIVITÀ ECONOMICHE CLASSI DI ADDETTI		UNITÀ LOCALI										
		IMPRESE		DELLE IMPRESE				DELLE ISTITUZIONI		TOTALE		
				TOTALE	DI CUI ARTIGIANE							
		Totale	Di cui arti- giene	Istituzioni	N.	Addetti	N.	Addetti	N.	Addetti	N.	Addetti
<b>DN</b>	<b>ALTRE INDUSTRIE MANIFATTURIERE</b>	<b>85</b>	<b>76</b>	-	<b>96</b>	<b>188</b>	<b>82</b>	<b>168</b>	-	-	<b>96</b>	<b>188</b>
36	FABBRICAZIONE DI MOBILI; ALTRE INDUSTRIE MANIFATTURIERE	82	73	-	92	179	78	159	-	-	92	179
36.1	Fabbricazione di mobili	33	30	-	36	76	30	67	-	-	36	76
36.2	Gioielleria e oreficeria	47	42	-	54	101	47	91	-	-	54	101
36.3	Fabbricazione di strumenti musicali	-	-	-	-	-	-	-	-	-	-	-
36.4	Fabbricazione di articoli sportivi	-	-	-	-	-	-	-	-	-	-	-
36.5	Fabbricazione di giochi e giocattoli	-	-	-	-	-	-	-	-	-	-	-
36.6	Altre industrie manifatturiere n.c.a.	2	1	-	2	2	1	1	-	-	2	2
37	RECUPERO E PREPARAZIONE PER IL RICICLAGGIO	3	3	-	4	9	4	9	-	-	4	9
37.1	Recupero e preparazione per il riciclaggio di cascami e rottami metallici	2	2	-	3	4	3	4	-	-	3	4
37.2	Recupero e preparazione per il riciclaggio di cascami e rottami non metallici	1	1	-	1	5	1	5	-	-	1	5
<b>E</b>	<b>PRODUZIONE E DISTRIBUZIONE DI ENERGIA ELETTRICA, GAS E ACQUA</b>	<b>1</b>	<b>-</b>	<b>-</b>	<b>39</b>	<b>926</b>	<b>1</b>	<b>1</b>	<b>3</b>	<b>16</b>	<b>42</b>	<b>942</b>
40	PRODUZIONE DI ENERGIA ELETTRICA, DI GAS, DI VAPORE E ACQUA CALDA	-	-	-	29	643	1	1	-	-	29	643
40.1	Produzione e distribuzione di energia elettrica	-	-	-	28	642	-	-	-	-	28	642
40.2	Produzione di gas; distribuzione di combustibili gassosi mediante condotta	-	-	-	1	1	1	1	-	-	1	1
40.3	Produzione e distribuzione di vapore ed acqua calda	-	-	-	-	-	-	-	-	-	-	-
41	RACCOLTA, DEPURAZIONE E DISTRIBUZIONE D'ACQUA	1	-	-	10	283	-	-	3	16	13	299
41.0	Raccolta, depurazione e distribuzione d'acqua	1	-	-	10	283	-	-	3	16	13	299
<b>F</b>	<b>COSTRUZIONI</b>	<b>1.727</b>	<b>1.392</b>	<b>-</b>	<b>1.997</b>	<b>6.358</b>	<b>1.473</b>	<b>3.456</b>	<b>2</b>	<b>65</b>	<b>1.999</b>	<b>6.423</b>
45	COSTRUZIONI	1.727	1.392	-	1.997	6.358	1.473	3.456	2	65	1.999	6.423
45.1	Preparazione del cantiere edile	150	131	-	154	245	135	216	-	-	154	245
45.2	Costruzione completa o parziale di edifici; genio civile	1.102	874	-	1.353	4.988	946	2.500	2	65	1.355	5.053
45.3	Installazione dei servizi in un fabbricato	249	207	-	260	729	210	441	-	-	260	729
45.4	Lavori di completamento degli edifici	224	178	-	228	394	180	297	-	-	228	394
45.5	Noleggio di macchine e attrezzature per la costruzione o la demolizione, con manovratore	2	2	-	2	2	2	2	-	-	2	2
<b>G</b>	<b>COMMERCIO ALL'INGROSSO E AL DETTAGLIO; RIPARAZIONE DI AUTOVEICOLI, MOTOCICLI E DI BENI PERSONALI E PER LA CASA</b>	<b>5.940</b>	<b>1.173</b>	<b>-</b>	<b>6.390</b>	<b>11.473</b>	<b>1.253</b>	<b>2.088</b>	<b>1</b>	<b>2</b>	<b>6.391</b>	<b>11.475</b>
50	COMMERCIO, MANUTENZIONE E RIPARAZIONE DI AUTOVEICOLI E MOTOCICLI; VENDITA AL DETTAGLIO DI CARBURANTE PER AUTOTRAZIONE	876	595	-	932	1.915	610	1.056	-	-	932	1.915
50.1	Commercio di autoveicoli	45	-	-	58	309	3	3	-	-	58	309
50.2	Manutenzione e riparazione di autoveicoli	656	566	-	683	1.219	575	997	-	-	683	1.219
50.3	Commercio di parti e accessori di autoveicoli	51	-	-	56	102	-	-	-	-	56	102
50.4	Commercio, manutenzione e riparazione di motocicli, accessori e pezzi di ricambio	21	9	-	22	46	10	13	-	-	22	46

**Tavola 2.1 segue - Imprese, istituzioni, unità locali e addetti per sezione, sottosezione, divisione, gruppo di attività economica e classe di addetti**

ATTIVITÀ ECONOMICHE CLASSI DI ADDETTI		UNITÀ LOCALI										
		IMPRESE		Istituzioni	DELLE IMPRESE				DELLE ISTITUZIONI		TOTALE	
					TOTALE		DI CUI ARTIGIANE					
		Totale	Di cui arti- giane	N.	Addetti	N.	Addetti	N.	Addetti	N.	Addetti	
50.5	Vendita al dettaglio di carburanti per autotrazione	103	20	-	113	239	22	43	-	-	113	239
51	COMMERCIO ALL'INGROSSO E INTERMEDIARI DEL COMMERCIO, AUTOVEICOLI E MOTOCICLI ESCLUSI	410	40	-	454	1.234	44	84	-	-	454	1.234
51.1	Intermediari del commercio	135	-	-	142	199	2	3	-	-	142	199
51.2	Commercio all'ingrosso di materie prime agricole e di animali vivi	34	3	-	38	85	3	3	-	-	38	85
51.3	Commercio all'ingrosso di prodotti alimentari, bevande e tabacco	150	23	-	169	611	24	41	-	-	169	611
51.4	Commercio all'ingrosso di altri beni di consumo finale	36	2	-	43	128	3	9	-	-	43	128
51.5	Commercio all'ingrosso di prodotti intermedi non agricoli, di rottami e cascami	34	8	-	40	140	8	10	-	-	40	140
51.6	Commercio all'ingrosso di macchinari e attrezzature	21	4	-	22	71	4	18	-	-	22	71
51.7	Commercio all'ingrosso di altri prodotti	-	-	-	-	-	-	-	-	-	-	-
52	COMMERCIO AL DETTAGLIO, ESCLUSO QUELLO DI AUTOVEICOLI E DI MOTOCICLI; RIPARAZIONE DI BENI PERSONALI E PER LA CASA	4.654	538	-	5.004	8.324	599	948	1	2	5.005	8.326
52.1	Commercio al dettaglio in esercizi non specializzati	935	-	-	983	1.870	3	6	-	-	983	1.870
52.2	Commercio al dettaglio di prodotti alimentari, bevande e tabacco in esercizi specializzati	938	140	-	1.019	1.541	153	222	-	-	1.019	1.541
52.3	Commercio al dettaglio di prodotti farmaceutici, medicali, di cosmetici e di articoli di profumeria	159	-	-	162	332	-	-	1	2	163	334
52.4	Commercio al dettaglio di altri prodotti (esclusi quelli di seconda mano) in esercizi specializzati	2.016	331	-	2.228	3.797	372	620	-	-	2.228	3.797
52.5	Commercio al dettaglio di articoli di seconda mano	1	-	-	1	3	-	-	-	-	1	3
52.6	Commercio al dettaglio al di fuori dei negozi	519	-	-	519	656	-	-	-	-	519	656
52.7	Riparazione di beni di consumo personali e per la casa	86	67	-	92	125	71	100	-	-	92	125
<b>H</b>	<b>ALBERGHI E RISTORANTI</b>	<b>1.417</b>	<b>220</b>	<b>-</b>	<b>1.516</b>	<b>3.588</b>	<b>234</b>	<b>428</b>	<b>7</b>	<b>5</b>	<b>1.523</b>	<b>3.593</b>
55	ALBERGHI E RISTORANTI	1.417	220	-	1.516	3.588	234	428	7	5	1.523	3.593
55.1	Alberghi	125	-	-	149	803	1	1	-	-	149	803
55.2	Campeggi ed altri alloggi per brevi soggiorni	63	-	-	70	272	-	-	-	-	70	272
55.3	Ristoranti	278	70	-	298	801	71	163	-	-	298	801
55.4	Bar	925	150	-	971	1.618	161	263	3	1	974	1.619
55.5	Mense e fornitura di pasti preparati	26	-	-	28	94	1	1	4	4	32	98
<b>I</b>	<b>TRASPORTI, MAGAZZINAGGIO E COMUNICAZIONI</b>	<b>610</b>	<b>451</b>	<b>-</b>	<b>823</b>	<b>3.823</b>	<b>461</b>	<b>638</b>	<b>-</b>	<b>-</b>	<b>823</b>	<b>3.823</b>
60	TRASPORTI TERRESTRI; TRASPORTI MEDIANTE CONDOTTE	529	426	-	585	2.110	435	606	-	-	585	2.110
60.1	Trasporti ferroviari	-	-	-	41	1.041	-	-	-	-	41	1.041
60.2	Altri trasporti terrestri	529	426	-	544	1.069	435	606	-	-	544	1.069
60.3	Trasporti mediante condotte	-	-	-	-	-	-	-	-	-	-	-
61	TRASPORTI MARITTIMI E PER VIE D'ACQUA	16	-	-	16	43	-	-	-	-	16	43
61.1	Trasporti marittimi e costieri	-	-	-	-	-	-	-	-	-	-	-

**Tavola 2.1 segue - Imprese, istituzioni, unità locali e addetti per sezione, sottosezione, divisione, gruppo di attività economica e classe di addetti**

ATTIVITÀ ECONOMICHE CLASSI DI ADDETTI		UNITÀ LOCALI										
		IMPRESE		DELLE IMPRESE				DELLE ISTITUZIONI		TOTALE		
				TOTALE		DI CUI ARTIGIANE						
		Totale	Di cui arti- giane	Istituzioni	N.	Addetti	N.	Addetti	N.	Addetti	N.	Addetti
61.2	Trasporti per vie d'acqua interne (compresi i trasporti lagunari)	16	-	-	16	43	-	-	-	-	16	43
62	TRASPORTI AEREI	-	-	-	-	-	-	-	-	-	-	-
62.1	Trasporti aerei di linea	-	-	-	-	-	-	-	-	-	-	-
62.2	Trasporti aerei non di linea	-	-	-	-	-	-	-	-	-	-	-
62.3	Trasporti spaziali	-	-	-	-	-	-	-	-	-	-	-
63	ATTIVITÀ DI SUPPORTO ED AUSILIARIE DEI TRASPORTI; ATTIVITÀ DELLE AGENZIE DI VIAGGIO	60	25	-	67	249	26	32	-	-	67	249
63.1	Movimentazione merci e magazzinaggio	18	11	-	22	97	12	17	-	-	22	97
63.2	Altre attività connesse ai trasporti	22	14	-	25	68	14	15	-	-	25	68
63.3	Attività delle agenzie di viaggio e degli operatori turistici; attività di assistenza turistica n.c.a.	19	-	-	19	71	-	-	-	-	19	71
63.4	Attività delle altre agenzie di trasporto	1	-	-	1	13	-	-	-	-	1	13
64	POSTE E TELECOMUNICAZIONI	5	-	-	155	1.421	-	-	-	-	155	1.421
64.1	Attività postali e di corriere	5	-	-	120	1.064	-	-	-	-	120	1.064
64.2	Telecomunicazioni	-	-	-	35	357	-	-	-	-	35	357
J	INTERMEDIAZIONE MONETARIA E FINANZIARIA	220	-	-	289	1.234	-	-	-	-	289	1.234
65	INTERMEDIAZIONE MONETARIA E FINANZIARIA (ESCLUSE LE ASSICURAZIONI E I FONDI PENSIONE)	76	-	-	115	891	-	-	-	-	115	891
65.1	Intermediazione monetaria	1	-	-	36	596	-	-	-	-	36	596
65.2	Altre intermediazioni finanziarie	75	-	-	79	295	-	-	-	-	79	295
66	ASSICURAZIONI E FONDI PENSIONE, ESCLUSE LE ASSICURAZIONI SOCIALI OBBLIGATORIE	-	-	-	10	34	-	-	-	-	10	34
66.0	Assicurazioni e fondi pensione, escluse le assicurazioni sociali obbligatorie	-	-	-	10	34	-	-	-	-	10	34
67	ATTIVITÀ AUSILIARIE DELLA INTERMEDIAZIONE FINANZIARIA	144	-	-	164	309	-	-	-	-	164	309
67.1	Attività ausiliarie della intermediazione finanziaria, escluse le assicurazioni e i fondi pensione	4	-	-	5	15	-	-	-	-	5	15
67.2	Attività ausiliarie delle assicurazioni e dei fondi pensione	140	-	-	159	294	-	-	-	-	159	294
K	ATTIVITÀ IMMOBILIARI, NOLEGGIO, INFORMATICA, RICERCA, ALTRE ATTIVITÀ PROFESSIONALI ED IMPRENDITORIALI	1.224	143	1	1.312	2.410	150	255	9	93	1.321	2.503
70	ATTIVITÀ IMMOBILIARI	38	-	-	41	85	-	-	-	-	41	85
70.1	Attività immobiliari su beni propri	13	-	-	14	32	-	-	-	-	14	32
70.2	Locazione di beni immobili propri e sublocazione	2	-	-	2	2	-	-	-	-	2	2
70.3	Attività immobiliare per conto terzi	23	-	-	25	51	-	-	-	-	25	51
71	NOLEGGIO DI MACCHINARI E ATTREZZATURE SENZA OPERATORE E DI BENI PER USO PERSONALE E DOMESTICO	30	-	-	33	37	-	-	-	-	33	37
71.1	Noleggio di autovetture	5	-	-	6	7	-	-	-	-	6	7
71.2	Noleggio di altri mezzi di trasporto	11	-	-	12	15	-	-	-	-	12	15
71.3	Noleggio di altri macchinari ed attrezzature	2	-	-	2	2	-	-	-	-	2	2
71.4	Noleggio di beni per uso personale e domestico n.c.a.	12	-	-	13	13	-	-	-	-	13	13

**Tavola 2.1 segue - Imprese, istituzioni, unità locali e addetti per sezione, sottosezione, divisione, gruppo di attività economica e classe di addetti**

ATTIVITÀ ECONOMICHE CLASSI DI ADDETTI	UNITÀ LOCALI											
	DELLE IMPRESE				DELLE ISTITUZIONI				TOTALE			
	IMPRESE		Istituzioni	TOTALE		DI CUI ARTIGIANE		N.	Addetti	N.	Addetti	
	Totale	Di cui artigiane		N.	Addetti	N.	Addetti					
72	INFORMATICA E ATTIVITÀ CONNESSE	76	7	-	90	259	7	27	-	-	90	259
72.1	Consulenza per installazione di elaboratori elettronici	-	-	-	1	1	-	-	-	-	1	1
72.2	Fornitura di software e consulenza in materia di informatica	14	-	-	15	56	-	-	-	-	15	56
72.3	Elaborazione elettronica dei dati	48	-	-	58	149	-	-	-	-	58	149
72.4	Attività delle banche di dati	-	-	-	-	-	-	-	-	-	-	-
72.5	Manutenzione e riparazione di macchine per ufficio e di elaboratori elettronici	11	7	-	13	45	7	27	-	-	13	45
72.6	Altre attività connesse all'informatica	3	-	-	3	8	-	-	-	-	3	8
73	RICERCA E SVILUPPO	1	-	1	1	1	-	-	6	87	7	88
73.1	Ricerca e sviluppo sperimentale nel campo delle scienze naturali e dell'ingegneria	-	-	1	-	-	-	-	6	87	6	87
73.2	Ricerca e sviluppo sperimentale nel campo delle scienze sociali e umanistiche	1	-	-	1	1	-	-	-	-	1	1
74	ALTRE ATTIVITÀ PROFESSIONALI ED IMPRENDITORIALI	1.079	136	-	1.147	2.028	143	228	3	6	1.150	2.034
74.1	Attività legali, contabilità, tenuta di libri contabili; consulenza in materia fiscale; studi di mercato e sondaggi di opinione; consulenza commerciale e di gestione; holding	304	-	-	336	600	-	-	-	-	336	600
74.2	Attività in materia di architettura, di ingegneria ed altre attività tecniche	419	-	-	422	584	-	-	-	-	422	584
74.3	Collaudi e analisi tecniche	1	-	-	1	1	-	-	-	-	1	1
74.4	Pubblicità	9	-	-	12	22	-	-	-	-	12	22
74.5	Servizi di ricerca, selezione e fornitura di personale	1	-	-	2	7	-	-	-	-	2	7
74.6	Servizi di investigazione e vigilanza	8	-	-	10	148	-	-	-	-	10	148
74.7	Servizi di pulizia e disinfezione	193	80	-	198	370	80	149	-	-	198	370
74.8	Altre attività di tipo professionale ed imprenditoriale n.c.a.	144	56	-	166	296	63	79	3	6	169	302
L	<b>PUBBLICA AMMINISTRAZIONE E DIFESA; ASSICURAZIONE SOCIALE OBBLIGATORIA</b>	-	-	117	-	-	-	-	287	5.453	287	5.453
75	PUBBLICA AMMINISTRAZIONE E DIFESA; ASSICURAZIONE SOCIALE OBBLIGATORIA	-	-	117	-	-	-	-	287	5.453	287	5.453
75.1	Amministrazione pubblica; politica economica e sociale	-	-	117	-	-	-	-	231	4.123	231	4.123
75.2	Servizi della pubblica amministrazione forniti alla intera collettività	-	-	-	-	-	-	-	43	1.065	43	1.065
75.3	Assicurazione sociale obbligatoria	-	-	-	-	-	-	-	13	265	13	265
M	<b>ISTRUZIONE</b>	36	-	40	45	142	-	-	505	8.668	550	8.810
80	ISTRUZIONE	36	-	40	45	142	-	-	505	8.668	550	8.810
80.1	Istruzione primaria	3	-	35	3	16	-	-	320	3.642	323	3.658
80.2	Istruzione secondaria	2	-	5	2	13	-	-	179	4.983	181	4.996
80.3	Istruzione universitaria	-	-	-	-	-	-	-	1	12	1	12
80.4	Istruzione per gli adulti ed altri servizi di istruzione	31	-	-	40	113	-	-	5	31	45	144
N	<b>SANITÀ E ALTRI SERVIZI SOCIALI</b>	393	-	35	427	914	-	-	218	3.643	645	4.557
85	SANITÀ E ALTRI SERVIZI SOCIALI	393	-	35	427	914	-	-	218	3.643	645	4.557
85.1	Attività dei servizi sanitari	338	-	21	367	627	-	-	135	3.144	502	3.771
85.2	Servizi veterinari	19	-	-	20	22	-	-	3	7	23	29
85.3	Assistenza sociale	36	-	14	40	265	-	-	80	492	120	757

**Tavola 2.1 segue - Imprese, istituzioni, unità locali e addetti per sezione, sottosezione, divisione, gruppo di attività economica e classe di addetti**

ATTIVITÀ ECONOMICHE CLASSI DI ADDETTI		UNITÀ LOCALI										
		IMPRESE		DELLE IMPRESE				DELLE ISTITUZIONI		TOTALE		
				Istituzioni	TOTALE		DI CUI ARTIGIANE		N.	Addetti	N.	Addetti
		Totale	Di cui artigiane		N.	Addetti	N.	Addetti				
<b>0</b>	<b>ALTRI SERVIZI PUBBLICI, SOCIALI E PERSONALI</b>	<b>710</b>	<b>485</b>	<b>217</b>	<b>757</b>	<b>1.345</b>	<b>500</b>	<b>685</b>	<b>462</b>	<b>642</b>	<b>1.219</b>	<b>1.987</b>
<b>90</b>	<b>SMALTIMENTO DEI RIFIUTI SOLIDI, DELLE ACQUE DI SCARICO E SIMILI</b>	<b>41</b>	<b>29</b>	<b>-</b>	<b>48</b>	<b>240</b>	<b>29</b>	<b>81</b>	<b>15</b>	<b>25</b>	<b>63</b>	<b>265</b>
90.0	Smaltimento dei rifiuti solidi, delle acque di scarico e simili	41	29	-	48	240	29	81	15	25	63	265
<b>91</b>	<b>ATTIVITÀ DI ORGANIZZAZIONI ASSOCIATIVE N.C.A.</b>	<b>-</b>	<b>-</b>	<b>117</b>	<b>-</b>	<b>-</b>	<b>-</b>	<b>-</b>	<b>274</b>	<b>416</b>	<b>274</b>	<b>416</b>
91.1	Attività di organizzazioni economiche, di titolari di impresa, professionali	-	-	21	-	-	-	-	63	246	63	246
91.2	Attività dei sindacati di lavoratori dipendenti	-	-	-	-	-	-	-	19	36	19	36
91.3	Attività di altre organizzazioni associative	-	-	96	-	-	-	-	192	134	192	134
<b>92</b>	<b>ATTIVITÀ RICREATIVE, CULTURALI E SPORTIVE</b>	<b>101</b>	<b>-</b>	<b>100</b>	<b>121</b>	<b>320</b>	<b>1</b>	<b>1</b>	<b>173</b>	<b>201</b>	<b>294</b>	<b>521</b>
92.1	Produzioni e distribuzioni cinematografiche e di video	2	-	-	3	4	-	-	-	-	3	4
92.2	Attività radiotelevisive	18	-	-	19	78	-	-	-	-	19	78
92.3	Altre attività dello spettacolo	46	-	21	53	109	1	1	29	10	82	119
92.4	Attività delle agenzie di stampa	-	-	-	1	3	-	-	-	-	1	3
92.5	Attività di biblioteche, archivi, musei ed altre attività culturali	7	-	3	11	66	-	-	40	102	51	168
92.6	Attività sportive	23	-	63	28	53	-	-	88	77	116	130
92.7	Altre attività ricreative	5	-	13	6	7	-	-	16	12	22	19
<b>93</b>	<b>ALTRE ATTIVITÀ DEI SERVIZI</b>	<b>568</b>	<b>456</b>	<b>-</b>	<b>588</b>	<b>785</b>	<b>470</b>	<b>603</b>	<b>-</b>	<b>-</b>	<b>588</b>	<b>785</b>
93.0	Altre attività dei servizi	568	456	-	588	785	470	603	-	-	588	785
<b>TOTALE</b>		<b>14.240</b>	<b>5.379</b>	<b>412</b>	<b>15.724</b>	<b>42.371</b>	<b>5.655</b>	<b>11.236</b>	<b>1.523</b>	<b>18.804</b>	<b>17.247</b>	<b>61.175</b>
<b>CLASSE DI ADDETTI</b>												
0 - 1		8.195	3.181	202	8.995	8.939	3.399	3.387	524	226	9.519	9.165
2		2.904	1.018	17	3.208	6.416	1.084	2.168	98	196	3.306	6.612
3 - 5		2.291	892	43	2.460	8.869	901	3.219	202	781	2.662	9.650
6 - 9		487	195	44	594	4.246	193	1.363	232	1.745	826	5.991
10 - 19		255	82	52	302	3.909	71	903	236	3.212	538	7.121
20 - 49		85	11	38	126	3.743	7	196	174	5.224	300	8.967
50 - 99		14	-	8	24	1.560	-	-	36	2.413	60	3.973
100 - 199		7	-	1	10	1.442	-	-	12	1.587	22	3.029
200 - 499		1	-	5	3	1.081	-	-	8	2.496	11	3.577
500 - 999		1	-	1	1	521	-	-	1	924	2	1.445
1000 e più		-	-	1	1	1.645	-	-	-	-	1	1.645
<b>TOTALE</b>		<b>14.240</b>	<b>5.379</b>	<b>412</b>	<b>15.724</b>	<b>42.371</b>	<b>5.655</b>	<b>11.236</b>	<b>1.523</b>	<b>18.804</b>	<b>17.247</b>	<b>61.175</b>

**Tavola 2.2 - Imprese per settore di attività economica e caratteristiche strutturali, unità locali per settore di attività economica e classe di addetti**

CARATTERISTICHE STRUTTURALI CLASSI DI ADDETTI	SETTORI DI ATTIVITÀ ECONOMICA										Totale
	Agricoltura e pesca (a)	Industria estrattiva	Industria ma- nifatturiera	Energia, gas e acqua	Costruzioni	Commercio e riparazioni	Alberghi e pubblici eser- cizi	Trasporto e comunica- zioni	Credito e as- sicurazioni	Altri servizi	
<b>IMPRESE</b>											
Unilocalizzate	75	33	1.735	-	1.647	5.602	1.342	592	205	2.252	13.483
Plurilocalizzate	4	12	103	1	80	338	75	18	15	111	757
- a diffusione comunale	3	7	76	-	39	255	66	11	2	38	497
- a diffusione provinciale	1	3	19	1	25	55	6	2	12	50	174
- a diffusione regionale	-	1	6	-	15	27	1	3	1	22	76
- a diffusione nazionale	-	1	2	-	1	1	2	2	-	1	10
<b>TOTALE</b>	<b>79</b>	<b>45</b>	<b>1.838</b>	<b>1</b>	<b>1.727</b>	<b>5.940</b>	<b>1.417</b>	<b>610</b>	<b>220</b>	<b>2.363</b>	<b>14.240</b>
Individuali	47	20	1.429	-	1.480	5.069	1.106	540	120	2.011	11.822
Società	32	25	400	-	244	859	305	66	28	283	2.242
- in nome collettivo	9	11	176	-	101	494	151	33	10	106	1.091
- per azioni	1	1	9	-	2	4	6	2	2	3	30
- in accomandita	-	2	10	-	11	105	28	3	11	27	197
- a responsabilità limitata	2	8	50	-	48	91	43	8	1	47	298
- cooperativa	14	1	60	-	48	18	19	9	1	39	209
- semplice o di fatto	6	2	95	-	34	147	58	11	3	61	417
Aziende municipalizzate, provincializ- zate, regionalizzate	-	-	-	-	-	-	-	1	-	-	1
Altra forma di impresa	-	-	9	1	3	12	6	3	72	69	175
<b>TOTALE</b>	<b>79</b>	<b>45</b>	<b>1.838</b>	<b>1</b>	<b>1.727</b>	<b>5.940</b>	<b>1.417</b>	<b>610</b>	<b>220</b>	<b>2.363</b>	<b>14.240</b>
Artigiane	19	25	1.471	-	1.392	1.173	220	451	-	628	5.379
Con attività di importazione ed esporta- zione	2	3	41	-	3	37	3	7	-	1	97
Consorziate o associate con altre im- prese o istituzioni	2	1	29	-	55	95	28	26	20	65	321
Con attrezzature informatiche	7	8	144	1	127	425	50	36	142	653	1.593
Con utilizzo di beni capitali in lea- sing	4	14	188	-	206	460	125	52	31	307	1.387
<b>UNITÀ LOCALI DELLE IMPRESE</b>											
0 - 1	40	10	944	2	1.033	3.883	716	504	88	1.775	8.995
2	11	20	385	-	278	1.539	410	86	74	405	3.208
3 - 5	21	20	425	2	399	821	303	116	97	256	2.460
6 - 9	7	12	114	15	173	92	56	58	12	55	594
10 - 19	3	4	68	4	87	42	21	29	6	38	302
20 - 49	4	5	23	12	25	10	10	18	10	9	126
50 - 99	-	1	3	3	2	3	-	8	1	3	24
100 - 199	-	-	6	1	-	-	-	2	1	-	10
200 - 499	-	-	1	-	-	-	-	2	-	-	3
500 - 999	-	-	1	-	-	-	-	-	-	-	1
1000 e più	-	-	1	-	-	-	-	-	-	-	1
<b>TOTALE</b>	<b>86</b>	<b>72</b>	<b>1.971</b>	<b>39</b>	<b>1.997</b>	<b>6.390</b>	<b>1.516</b>	<b>823</b>	<b>289</b>	<b>2.541</b>	<b>15.724</b>
Operative	81	54	1.850	37	1.947	6.363	1.510	816	287	2.525	15.470
Amministrativo/gestionali	5	18	121	2	50	27	6	7	2	16	254
<b>TOTALE</b>	<b>86</b>	<b>72</b>	<b>1.971</b>	<b>39</b>	<b>1.997</b>	<b>6.390</b>	<b>1.516</b>	<b>823</b>	<b>289</b>	<b>2.541</b>	<b>15.724</b>

(a) Comprende: attività dei servizi connesse all'agricoltura e zootecnia non rientranti nel campo di osservazione del censimento dell'agricoltura; caccia e cattura di animali per allevamento e ripopolamento di selvaggina e servizi connessi; aziende di utilizzazione di foreste e di boschi, consorzi di forestazione e rimboschimento e servizi connessi; pesca, piscicoltura e servizi connessi



**Tavola 2.3 - Addetti alle imprese per settore di attività economica e caratteristiche strutturali delle imprese, addetti alle unità locali per settore di attività economica e classe di addetti**

CARATTERISTICHE STRUTTURALI CLASSI DI ADDETTI	SETTORI DI ATTIVITÀ ECONOMICA										Totale
	Agricoltura e pesca (a)	Industria estrattiva	Industria ma- nifatturiera	Energia, gas e acqua	Costruzioni	Commercio e riparazioni	Alberghi e pubblici eser- cizi	Trasporto e comunica- zioni	Credito e as- sicurazioni	Altri servizi	
<b>ADDETTI ALLE IMPRESE</b>											
Unilocalizzate	257	177	5.847	-	4.077	9.636	3.115	1.025	517	3.944	28.595
Plurilocalizzate	89	334	934	94	1.275	1.729	429	110	64	649	5.707
- a diffusione comunale	88	273	693	-	308	1.139	348	57	8	148	3.062
- a diffusione provinciale	1	39	148	94	408	240	70	7	49	373	1.429
- a diffusione regionale	-	8	77	-	535	247	4	26	7	114	1.018
- a diffusione nazionale	-	14	16	-	24	103	7	20	-	14	198
<b>TOTALE</b>	<b>346</b>	<b>511</b>	<b>6.781</b>	<b>94</b>	<b>5.352</b>	<b>11.365</b>	<b>3.544</b>	<b>1.135</b>	<b>581</b>	<b>4.593</b>	<b>34.302</b>
Individuali	77	147	2.826	-	3.277	8.013	2.118	745	242	2.876	20.321
Società	269	364	3.924	-	2.054	3.322	1.416	321	111	1.493	13.274
- in nome collettivo	34	99	831	-	532	1.552	525	86	31	384	4.074
- per azioni	8	101	1.183	-	235	80	68	22	11	96	1.804
- in accomandita	-	18	95	-	45	473	112	16	30	113	902
- a responsabilità limitata	19	125	900	-	464	718	371	48	3	258	2.906
- cooperativa	191	10	641	-	676	129	157	125	28	471	2.428
- semplice o di fatto	17	11	274	-	102	370	183	24	8	171	1.160
Aziende municipalizzate, provincializ- zate, regionalizzate	-	-	-	-	-	-	-	58	-	-	58
Altra forma di impresa	-	-	31	94	21	30	10	11	228	224	649
<b>TOTALE</b>	<b>346</b>	<b>511</b>	<b>6.781</b>	<b>94</b>	<b>5.352</b>	<b>11.365</b>	<b>3.544</b>	<b>1.135</b>	<b>581</b>	<b>4.593</b>	<b>34.302</b>
Artigiane	32	157	3.482	-	3.405	2.065	428	646	-	941	11.156
Con attività di importazione ed esporta- zione	42	122	1.499	-	10	180	28	11	-	4	1.896
Consorziate o associate con altre im- prese o istituzioni	8	2	384	-	717	477	148	80	49	226	2.091
Con attrezzature informatiche	97	232	2.545	94	1.647	2.177	458	352	449	1.710	9.761
Con utilizzo di beni capitali in lea- sing	44	201	1.623	-	1.476	1.830	521	174	96	971	6.936
<b>ADDETTI ALLE UNITÀ LOCALI DELLE IMPRESE</b>											
0 - 1	38	10	942	2	1.023	3.872	711	503	86	1.752	8.939
2	22	40	770	-	556	3.078	820	172	148	810	6.416
3 - 5	76	79	1.540	10	1.487	2.878	1.088	437	355	919	8.869
6 - 9	53	84	811	117	1.250	625	413	402	90	401	4.246
10 - 19	40	57	891	52	1.107	529	265	397	72	499	3.909
20 - 49	119	151	674	386	796	297	291	474	300	265	3.743
50 - 99	-	55	240	189	149	194	-	502	66	165	1.560
100 - 199	-	-	831	170	-	-	-	324	117	-	1.442
200 - 499	-	-	469	-	-	-	-	612	-	-	1.081
500 - 999	-	-	521	-	-	-	-	-	-	-	521
1000 e più	-	-	1.645	-	-	-	-	-	-	-	1.645
<b>TOTALE</b>	<b>348</b>	<b>476</b>	<b>9.334</b>	<b>926</b>	<b>6.358</b>	<b>11.473</b>	<b>3.588</b>	<b>3.823</b>	<b>1.234</b>	<b>4.811</b>	<b>42.371</b>
Operative	343	381	9.099	891	6.191	11.398	3.577	3.714	1.229	4.748	41.571
Amministrativo/gestionali	5	95	235	35	167	75	11	109	5	63	800
<b>TOTALE</b>	<b>348</b>	<b>476</b>	<b>9.334</b>	<b>926</b>	<b>6.358</b>	<b>11.473</b>	<b>3.588</b>	<b>3.823</b>	<b>1.234</b>	<b>4.811</b>	<b>42.371</b>

(a) Comprende: attività dei servizi connesse all'agricoltura e zootecnia non rientranti nel campo di osservazione del censimento dell'agricoltura; caccia e cattura di animali per allevamento e ripopolamento di selvaggina e servizi connessi; aziende di utilizzazione di foreste e di boschi, consorzi di forestazione e rimboscimento e servizi connessi; pesca, piscicoltura e servizi connessi

**Tavola 2.4 - Istituzioni pubbliche e private per caratteristiche strutturali, unità locali per classe di addetti**

CARATTERISTICHE STRUTTURALI CLASSI DI ADDETTI	DATI ASSOLUTI			COMPOSIZIONE PERCENTUALE		
	Pubbliche	Private	Totale	Pubbliche	Private	Totale
<b>ISTITUZIONI</b>						
Unilocalizzate	68	263	331	20,5	79,5	100,0
Plurilocalizzate	67	14	81	82,7	17,3	100,0
- a diffusione comunale	57	7	64	89,1	10,9	100,0
- a diffusione provinciale	10	5	15	66,7	33,3	100,0
- a diffusione regionale	-	2	2	-	100,0	100,0
- a diffusione nazionale	-	-	-	-	-	-
<b>TOTALE</b>	<b>135</b>	<b>277</b>	<b>412</b>	<b>32,8</b>	<b>67,2</b>	<b>100,0</b>
Ministero o organo costituzionale	-	-	-	-	-	-
Ente locale (regione, provincia, comune)	101	-	101	100,0	-	100,0
Comunità montana	6	-	6	100,0	-	100,0
Ente Sanitario pubblico	6	-	6	100,0	-	100,0
Ente di previdenza	-	-	-	-	-	-
Ente economico o Ente di ricerca	5	-	5	100,0	-	100,0
Ente di assistenza, culturale o sportivo	2	-	2	100,0	-	100,0
Associazione riconosciuta o fondazione	-	185	185	-	100,0	100,0
Associazione non riconosciuta	-	92	92	-	100,0	100,0
Altra forma di istituzione	15	-	15	100,0	-	100,0
<b>TOTALE</b>	<b>135</b>	<b>277</b>	<b>412</b>	<b>32,8</b>	<b>67,2</b>	<b>100,0</b>
Conorziate o associate con altre imprese o istituzioni	34	32	66	51,5	48,5	100,0
Con attrezzature informatiche	105	34	139	75,5	24,5	100,0
Con utilizzo di beni capitali in leasing	4	7	11	36,4	63,6	100,0
<b>UNITÀ LOCALI DELLE ISTITUZIONI</b>						
0 - 1	171	353	524	32,6	67,4	100,0
2	64	34	98	65,3	34,7	100,0
3 - 5	138	64	202	68,3	31,7	100,0
6 - 9	205	27	232	88,4	11,6	100,0
10 - 19	217	19	236	91,9	8,1	100,0
20 - 49	166	8	174	95,4	4,6	100,0
50 - 99	35	1	36	97,2	2,8	100,0
100 - 199	12	-	12	100,0	-	100,0
200 - 499	8	-	8	100,0	-	100,0
500 - 999	1	-	1	100,0	-	100,0
1000 e più	-	-	-	-	-	-
<b>TOTALE</b>	<b>1.017</b>	<b>506</b>	<b>1.523</b>	<b>66,8</b>	<b>33,2</b>	<b>100,0</b>
Operative	992	506	1.498	66,2	33,8	100,0
Amministrativo/gestionali	25	-	25	100,0	-	100,0
<b>TOTALE</b>	<b>1.017</b>	<b>506</b>	<b>1.523</b>	<b>66,8</b>	<b>33,2</b>	<b>100,0</b>

**Tavola 2.5 - Addetti alle Istituzioni pubbliche e private per caratteristiche strutturali delle Istituzioni, addetti alle unità locali per classe di addetti**

CARATTERISTICHE STRUTTURALI CLASSI DI ADDETTI	DATI ASSOLUTI			COMPOSIZIONE PERCENTUALE		
	Pubbliche	Private	Totale	Pubbliche	Private	Totale
<b>ADDETTI ALLE ISTITUZIONI</b>						
Unilocalizzate	796	411	1.207	65,9	34,1	100,0
Plurilocalizzate	5.563	150	5.713	97,4	2,6	100,0
- a diffusione comunale	1.922	28	1.950	98,6	1,4	100,0
- a diffusione provinciale	3.641	64	3.705	98,3	1,7	100,0
- a diffusione regionale	-	58	58	-	100,0	100,0
- a diffusione nazionale	-	-	-	-	-	-
<b>TOTALE</b>	<b>6.359</b>	<b>561</b>	<b>6.920</b>	<b>91,9</b>	<b>8,1</b>	<b>100,0</b>
Ministero o organo costituzionale	-	-	-	-	-	-
Ente locale (regione, provincia, comune)	2.747	-	2.747	100,0	-	100,0
Comunità montana	40	-	40	100,0	-	100,0
Ente Sanitario pubblico	3.218	-	3.218	100,0	-	100,0
Ente di previdenza	-	-	-	-	-	-
Ente economico o Ente di ricerca	136	-	136	100,0	-	100,0
Ente di assistenza, culturale o sportivo	81	-	81	100,0	-	100,0
Associazione riconosciuta o fondazione	-	368	368	-	100,0	100,0
Associazione non riconosciuta	-	193	193	-	100,0	100,0
Altra forma di istituzione	137	-	137	100,0	-	100,0
<b>TOTALE</b>	<b>6.359</b>	<b>561</b>	<b>6.920</b>	<b>91,9</b>	<b>8,1</b>	<b>100,0</b>
Consorziate o associate con altre imprese o istituzioni	1.274	103	1.377	92,5	7,5	100,0
Con attrezzature informatiche	5.902	138	6.040	97,7	2,3	100,0
Con utilizzo di beni capitali in leasing	41	18	59	69,5	30,5	100,0
<b>ADDETTI ALLE UNITÀ LOCALI DELLE ISTITUZIONI</b>						
1	137	89	226	60,6	39,4	100,0
2	128	68	196	65,3	34,7	100,0
3 - 5	538	243	781	68,9	31,1	100,0
6 - 9	1.548	197	1.745	88,7	11,3	100,0
10 - 19	2.953	259	3.212	91,9	8,1	100,0
20 - 49	4.996	228	5.224	95,6	4,4	100,0
50 - 99	2.362	51	2.413	97,9	2,1	100,0
100 - 199	1.587	-	1.587	100,0	-	100,0
200 - 499	2.496	-	2.496	100,0	-	100,0
500 - 999	924	-	924	100,0	-	100,0
1000 e più	-	-	-	-	-	-
<b>TOTALE</b>	<b>17.689</b>	<b>1.135</b>	<b>18.804</b>	<b>94,0</b>	<b>6,0</b>	<b>100,0</b>
Operative	17.402	1.135	18.537	93,9	6,1	100,0
Amministrativo/gestionali	267	-	267	100,0	-	100,0
<b>TOTALE</b>	<b>17.689</b>	<b>1.135</b>	<b>18.804</b>	<b>94,0</b>	<b>6,0</b>	<b>100,0</b>

**Tavola 2.6 - Unità locali per settore di attività economica, tipo e ampiezza demografica dei comuni**

TIPO E AMPIEZZA DEMOGRAFICA DEI COMUNI	SETTORI DI ATTIVITÀ ECONOMICA										Totale
	Agricoltura e pesca (a)	Industria estrattiva	Industria manifatturiera	Energia, gas e acqua	Costruzioni	Commercio e riparazioni	Alberghi e pubblici esercizi	Trasporti e comunicazioni	Credito e assicurazioni	Servizi e Amministrazione pubblica	
<b>DATI ASSOLUTI</b>											
<b>TIPO DI COMUNE</b>											
- Comune capoluogo	6	2	242	6	137	965	136	41	71	778	2.384
- Altri comuni	93	70	1.745	36	1.862	5.426	1.387	782	218	3.244	14.863
<b>TOTALE</b>	<b>99</b>	<b>72</b>	<b>1.987</b>	<b>42</b>	<b>1.999</b>	<b>6.391</b>	<b>1.523</b>	<b>823</b>	<b>289</b>	<b>4.022</b>	<b>17.247</b>
<b>AMPIEZZA DEMOGRAFICA (b)</b>											
Fino a 1.000	10	2	79	1	137	244	64	58	15	213	823
Da 1.001 a 3.000	39	34	623	12	746	2.079	485	318	75	1.164	5.575
Da 3.001 a 5.000	14	6	422	13	460	1.279	368	193	39	745	3.539
Da 5.001 a 10.000	11	19	448	6	362	1.198	322	139	46	696	3.247
Da 10.001 a 20.000	19	9	173	4	157	626	148	74	43	426	1.679
Da 20.001 a 50.000	6	2	242	6	137	965	136	41	71	778	2.384
50.001 e più	-	-	-	-	-	-	-	-	-	-	-
<b>TOTALE</b>	<b>99</b>	<b>72</b>	<b>1.987</b>	<b>42</b>	<b>1.999</b>	<b>6.391</b>	<b>1.523</b>	<b>823</b>	<b>289</b>	<b>4.022</b>	<b>17.247</b>
<b>COMPOSIZIONE PERCENTUALE PER COLONNA</b>											
<b>TIPO DI COMUNE</b>											
- Comune capoluogo	6,1	2,8	12,2	14,3	6,9	15,1	8,9	5,0	24,6	19,3	13,8
- Altri comuni	93,9	97,2	87,8	85,7	93,1	84,9	91,1	95,0	75,4	80,7	86,2
<b>TOTALE</b>	<b>100,0</b>	<b>100,0</b>	<b>100,0</b>	<b>100,0</b>	<b>100,0</b>	<b>100,0</b>	<b>100,0</b>	<b>100,0</b>	<b>100,0</b>	<b>100,0</b>	<b>100,0</b>
<b>AMPIEZZA DEMOGRAFICA (b)</b>											
Fino a 1.000	10,1	2,8	4,0	2,4	6,9	3,8	4,2	7,0	5,2	5,3	4,8
Da 1.001 a 3.000	39,4	47,2	31,4	28,6	37,3	32,5	31,8	38,6	26,0	28,9	32,3
Da 3.001 a 5.000	14,1	8,3	21,2	31,0	23,0	20,0	24,2	23,5	13,5	18,5	20,5
Da 5.001 a 10.000	11,1	26,4	22,5	14,3	18,1	18,7	21,1	16,9	15,9	17,3	18,8
Da 10.001 a 20.000	19,2	12,5	8,7	9,5	7,9	9,8	9,7	9,0	14,9	10,6	9,7
Da 20.001 a 50.000	6,1	2,8	12,2	14,3	6,9	15,1	8,9	5,0	24,6	19,3	13,8
50.001 e più	-	-	-	-	-	-	-	-	-	-	-
<b>TOTALE</b>	<b>100,0</b>	<b>100,0</b>	<b>100,0</b>	<b>100,0</b>	<b>100,0</b>	<b>100,0</b>	<b>100,0</b>	<b>100,0</b>	<b>100,0</b>	<b>100,0</b>	<b>100,0</b>
<b>COMPOSIZIONE PERCENTUALE PER RIGA</b>											
<b>TIPO DI COMUNE</b>											
- Comune capoluogo	0,3	0,1	10,2	0,3	5,7	40,5	5,7	1,7	3,0	32,6	100,0
- Altri comuni	0,6	0,5	11,7	0,2	12,5	36,5	9,3	5,3	1,5	21,8	100,0
<b>TOTALE</b>	<b>0,6</b>	<b>0,4</b>	<b>11,5</b>	<b>0,2</b>	<b>11,6</b>	<b>37,1</b>	<b>8,8</b>	<b>4,8</b>	<b>1,7</b>	<b>23,3</b>	<b>100,0</b>
<b>AMPIEZZA DEMOGRAFICA (b)</b>											
Fino a 1.000	1,2	0,2	9,6	0,1	16,6	29,6	7,8	7,0	1,8	25,9	100,0
Da 1.001 a 3.000	0,7	0,6	11,2	0,2	13,4	37,3	8,7	5,7	1,3	20,9	100,0
Da 3.001 a 5.000	0,4	0,2	11,9	0,4	13,0	36,1	10,4	5,5	1,1	21,1	100,0
Da 5.001 a 10.000	0,3	0,6	13,8	0,2	11,1	36,9	9,9	4,3	1,4	21,4	100,0
Da 10.001 a 20.000	1,1	0,5	10,3	0,2	9,4	37,3	8,8	4,4	2,6	25,4	100,0
Da 20.001 a 50.000	0,3	0,1	10,2	0,3	5,7	40,5	5,7	1,7	3,0	32,6	100,0
50.001 e più	-	-	-	-	-	-	-	-	-	-	-
<b>TOTALE</b>	<b>0,6</b>	<b>0,4</b>	<b>11,5</b>	<b>0,2</b>	<b>11,6</b>	<b>37,1</b>	<b>8,8</b>	<b>4,8</b>	<b>1,7</b>	<b>23,3</b>	<b>100,0</b>
<p>(a) Comprende: attività dei servizi connesse all'agricoltura e zootecnia non rientranti nel campo di osservazione del censimento dell'agricoltura; caccia e cattura di animali per allevamento e ripopolamento di selvaggina e servizi connessi; aziende di utilizzazione di foreste e di boschi, consorzi di forestazione e rimboschimento e servizi connessi; pesca, piscicoltura e servizi connessi</p> <p>(b) Cfr: Istat "13 Censimento generale della popolazione - 20 ottobre 1991 - Popolazione legale", 1993</p>											

**Tavola 2.7 - Addetti alle unità locali per settore di attività economica, tipo e ampiezza demografica dei comuni**

TIPO E AMPIEZZA DEMOGRAFICA DEI COMUNI	SETTORI DI ATTIVITÀ ECONOMICA										Totale
	Agricoltura e pesca (a)	Industria estrattiva	Industria manifatturiera	Energia, gas e acqua	Costruzioni	Commercio e riparazioni	Alberghi e pubblici esercizi	Trasporti e comunicazioni	Credito e assicurazioni	Servizi e Amministrazione pubblica	
<b>DATI ASSOLUTI</b>											
<b>TIPO DI COMUNE</b>											
- Comune capoluogo	50	4	799	409	780	2.376	355	1.020	476	7.504	13.773
- Altri comuni	499	472	8.551	533	5.643	9.099	3.238	2.803	758	15.806	47.402
<b>TOTALE</b>	<b>549</b>	<b>476</b>	<b>9.350</b>	<b>942</b>	<b>6.423</b>	<b>11.475</b>	<b>3.593</b>	<b>3.823</b>	<b>1.234</b>	<b>23.310</b>	<b>61.175</b>
<b>AMPIEZZA DEMOGRAFICA (b)</b>											
Fino a 1.000	20	5	259	7	309	348	98	143	34	924	2.147
Da 1.001 a 3.000	253	248	3.344	162	2.103	3.074	1.038	870	195	4.828	16.115
Da 3.001 a 5.000	54	13	1.231	156	1.418	1.912	788	468	149	3.779	9.968
Da 5.001 a 10.000	88	141	2.171	107	1.252	2.233	961	623	193	4.006	11.775
Da 10.001 a 20.000	84	65	1.546	101	561	1.532	353	699	187	2.269	7.397
Da 20.001 a 50.000	50	4	799	409	780	2.376	355	1.020	476	7.504	13.773
50.001 e più	-	-	-	-	-	-	-	-	-	-	-
<b>TOTALE</b>	<b>549</b>	<b>476</b>	<b>9.350</b>	<b>942</b>	<b>6.423</b>	<b>11.475</b>	<b>3.593</b>	<b>3.823</b>	<b>1.234</b>	<b>23.310</b>	<b>61.175</b>
<b>COMPOSIZIONE PERCENTUALE PER COLONNA</b>											
<b>TIPO DI COMUNE</b>											
- Comune capoluogo	9,1	0,8	8,5	43,4	12,1	20,7	9,9	26,7	38,6	32,2	22,5
- Altri comuni	90,9	99,2	91,5	56,6	87,9	79,3	90,1	73,3	61,4	67,8	77,5
<b>TOTALE</b>	<b>100,0</b>	<b>100,0</b>	<b>100,0</b>	<b>100,0</b>	<b>100,0</b>	<b>100,0</b>	<b>100,0</b>	<b>100,0</b>	<b>100,0</b>	<b>100,0</b>	<b>100,0</b>
<b>AMPIEZZA DEMOGRAFICA (b)</b>											
Fino a 1.000	3,6	1,1	2,8	0,7	4,8	3,0	2,7	3,7	2,8	4,0	3,5
Da 1.001 a 3.000	46,1	52,1	35,8	17,2	32,7	26,8	28,9	22,8	15,8	20,7	26,3
Da 3.001 a 5.000	9,8	2,7	13,2	16,6	22,1	16,7	21,9	12,2	12,1	16,2	16,3
Da 5.001 a 10.000	16,0	29,6	23,2	11,4	19,5	19,5	26,7	16,3	15,6	17,2	19,2
Da 10.001 a 20.000	15,3	13,7	16,5	10,7	8,7	13,4	9,8	18,3	15,2	9,7	12,1
Da 20.001 a 50.000	9,1	0,8	8,5	43,4	12,1	20,7	9,9	26,7	38,6	32,2	22,5
50.001 e più	-	-	-	-	-	-	-	-	-	-	-
<b>TOTALE</b>	<b>100,0</b>	<b>100,0</b>	<b>100,0</b>	<b>100,0</b>	<b>100,0</b>	<b>100,0</b>	<b>100,0</b>	<b>100,0</b>	<b>100,0</b>	<b>100,0</b>	<b>100,0</b>
<b>COMPOSIZIONE PERCENTUALE PER RIGA</b>											
<b>TIPO DI COMUNE</b>											
- Comune capoluogo	0,4	..	5,8	3,0	5,7	17,3	2,6	7,4	3,5	54,5	100,0
- Altri comuni	1,1	1,0	18,0	1,1	11,9	19,2	6,8	5,9	1,6	33,3	100,0
<b>TOTALE</b>	<b>0,9</b>	<b>0,8</b>	<b>15,3</b>	<b>1,5</b>	<b>10,5</b>	<b>18,8</b>	<b>5,9</b>	<b>6,2</b>	<b>2,0</b>	<b>38,1</b>	<b>100,0</b>
<b>AMPIEZZA DEMOGRAFICA (b)</b>											
Fino a 1.000	0,9	0,2	12,1	0,3	14,4	16,2	4,6	6,7	1,6	43,0	100,0
Da 1.001 a 3.000	1,6	1,5	20,8	1,0	13,0	19,1	6,4	5,4	1,2	30,0	100,0
Da 3.001 a 5.000	0,5	0,1	12,3	1,6	14,2	19,2	7,9	4,7	1,5	37,9	100,0
Da 5.001 a 10.000	0,7	1,2	18,4	0,9	10,6	19,0	8,2	5,3	1,6	34,0	100,0
Da 10.001 a 20.000	1,1	0,9	20,9	1,4	7,6	20,7	4,8	9,4	2,5	30,7	100,0
Da 20.001 a 50.000	0,4	..	5,8	3,0	5,7	17,3	2,6	7,4	3,5	54,5	100,0
50.001 e più	-	-	-	-	-	-	-	-	-	-	-
<b>TOTALE</b>	<b>0,9</b>	<b>0,8</b>	<b>15,3</b>	<b>1,5</b>	<b>10,5</b>	<b>18,8</b>	<b>5,9</b>	<b>6,2</b>	<b>2,0</b>	<b>38,1</b>	<b>100,0</b>

(a) Comprende: attività dei servizi connesse all'agricoltura e zootecnia non rientranti nel campo di osservazione del censimento dell'agricoltura; caccia e cattura di animali per allevamento e ripopolamento di selvaggina e servizi connessi; aziende di utilizzazione di foreste e di boschi, consorzi di forestazione e rimboschimento e servizi connessi; pesca, piscicoltura e servizi connessi

(b) Cfr: Istat "13 Censimento generale della popolazione - 20 ottobre 1991 - Popolazione legale", 1993

**Parte seconda**

**Nuoro nel dettaglio**

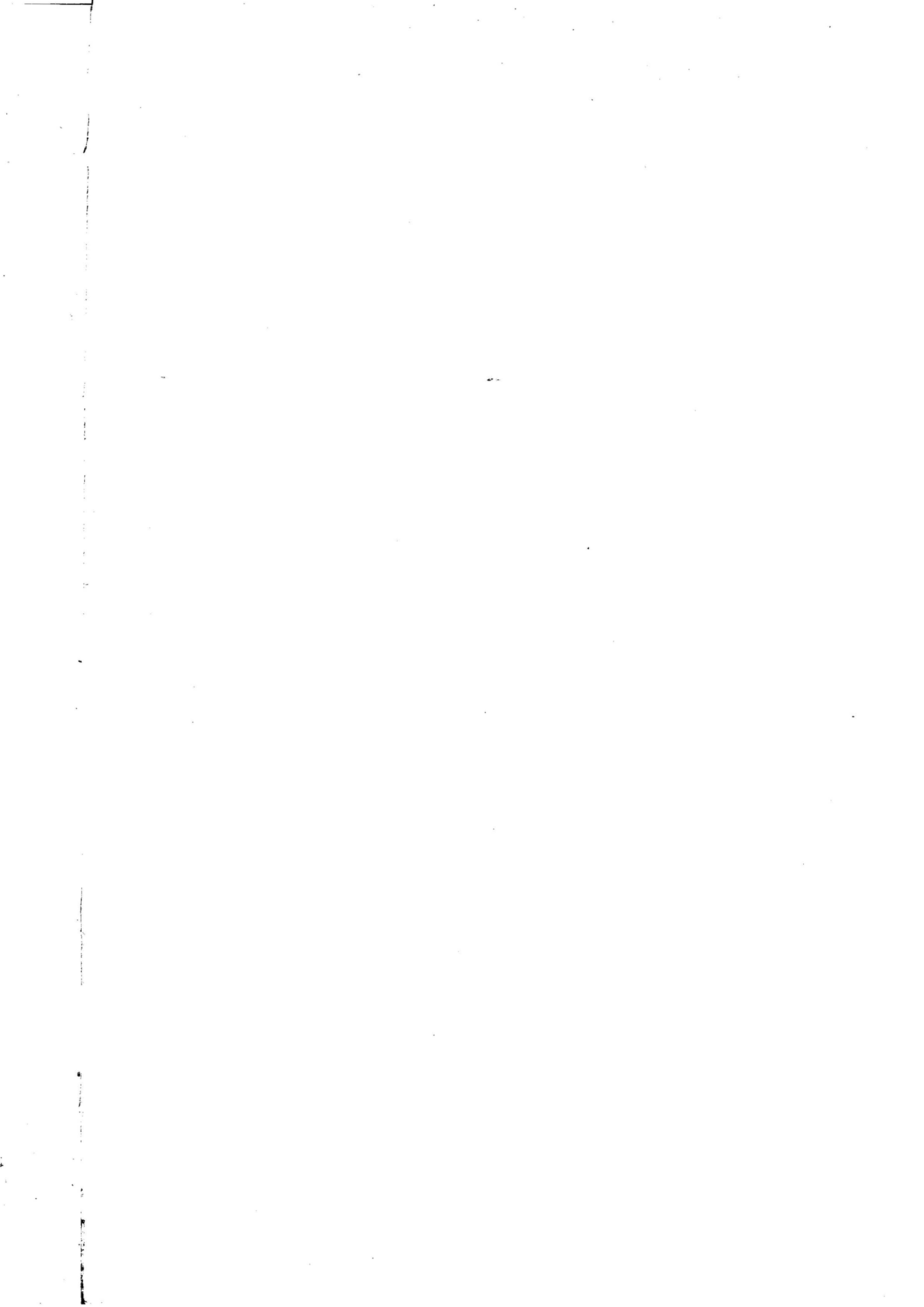

## CAPITOLO 3 - DATI PROVINCIALI

### Le imprese

Tavola 3.1 - Imprese e addetti secondo la forma giuridica per sezione, sottosezione, divisione e gruppo di attività economica, classe di addetti e tipo di comune

ATTIVITÀ ECONOMICHE CLASSI DI ADDETTI TIPO DI COMUNE	IMPRESE INDIVIDUALI		SOCIETÀ		AZIENDE MUNICIPALIZ- ZATE, PROVINCIALIZZATE, REGIONALIZZATE		ALTRE FORME		TOTALE	
	N.	Addetti	N.	Addetti	N.	Addetti	N.	Addetti	N.	Addetti
<b>A</b> <b>AGRICOLTURA, CACCIA E SILVICOLTURA</b>	<b>33</b>	<b>47</b>	<b>22</b>	<b>141</b>	-	-	-	-	<b>55</b>	<b>188</b>
01	18	21	15	88	-	-	-	-	33	109
01.1	-	-	-	-	-	-	-	-	-	-
01.2	3	4	4	13	-	-	-	-	7	17
01.4	13	15	11	75	-	-	-	-	24	90
01.5	2	2	-	-	-	-	-	-	2	2
02	15	26	7	53	-	-	-	-	22	79
02.0	15	26	7	53	-	-	-	-	22	79
<b>B</b> <b>PESCA, PISCICOLTURA E SERVIZI CONNESSI</b>	<b>14</b>	<b>30</b>	<b>10</b>	<b>128</b>	-	-	-	-	<b>24</b>	<b>158</b>
05	14	30	10	128	-	-	-	-	24	158
05.0	14	30	10	128	-	-	-	-	24	158
<b>C</b> <b>ESTRAZIONE DI MINERALI</b>	<b>20</b>	<b>147</b>	<b>25</b>	<b>364</b>	-	-	-	-	<b>45</b>	<b>511</b>
<b>CA</b> <b>ESTRAZIONE DI MINERALI ENERGETICI</b>	-	-	-	-	-	-	-	-	-	-
10	-	-	-	-	-	-	-	-	-	-
10.1	-	-	-	-	-	-	-	-	-	-
10.2	-	-	-	-	-	-	-	-	-	-
10.3	-	-	-	-	-	-	-	-	-	-
11	-	-	-	-	-	-	-	-	-	-
11.1	-	-	-	-	-	-	-	-	-	-
11.2	-	-	-	-	-	-	-	-	-	-
12	-	-	-	-	-	-	-	-	-	-
12.0	-	-	-	-	-	-	-	-	-	-
<b>CB</b> <b>ESTRAZIONE DI MINERALI NON ENERGETICI</b>	<b>20</b>	<b>147</b>	<b>25</b>	<b>364</b>	-	-	-	-	<b>45</b>	<b>511</b>
13	-	-	1	101	-	-	-	-	1	101
13.1	-	-	-	-	-	-	-	-	-	-
13.2	-	-	1	101	-	-	-	-	1	101
14	20	147	24	263	-	-	-	-	44	410
14.1	8	60	13	197	-	-	-	-	21	257
14.2	7	20	8	49	-	-	-	-	15	69
14.3	-	-	-	-	-	-	-	-	-	-
14.4	1	2	-	-	-	-	-	-	1	2
14.5	4	65	3	17	-	-	-	-	7	82
<b>D</b> <b>ATTIVITÀ MANIFATTURIERE</b>	<b>1.429</b>	<b>2.826</b>	<b>400</b>	<b>3.924</b>	-	-	9	31	<b>1.838</b>	<b>6.781</b>
<b>DA</b> <b>INDUSTRIE ALIMENTARI, DELLE BEVANDE E DEL TABACCO</b>	<b>343</b>	<b>963</b>	<b>141</b>	<b>853</b>	-	-	5	17	<b>489</b>	<b>1.833</b>
15	343	963	141	853	-	-	5	17	489	1.833
15.1	8	46	5	24	-	-	-	-	13	70
15.2	1	1	-	-	-	-	-	-	1	1
15.3	-	-	1	1	-	-	-	-	1	1
15.4	10	17	8	42	-	-	1	4	19	63
15.5	5	9	22	206	-	-	-	-	27	215
15.6	18	23	8	30	-	-	-	-	26	53
15.7	-	-	2	3	-	-	-	-	2	3
15.8	297	860	83	396	-	-	4	13	384	1.269
15.9	4	7	12	151	-	-	-	-	16	158
16	-	-	-	-	-	-	-	-	-	-
16.0	-	-	-	-	-	-	-	-	-	-
<b>DB</b> <b>INDUSTRIE TESSILI E DELL'ABBIGLIAMENTO</b>	<b>106</b>	<b>162</b>	<b>25</b>	<b>812</b>	-	-	-	-	<b>131</b>	<b>974</b>
17	46	74	20	769	-	-	-	-	66	843
17.1	-	-	4	507	-	-	-	-	4	507
17.2	16	27	4	41	-	-	-	-	20	68
17.3	-	-	-	-	-	-	-	-	-	-
17.4	4	8	3	124	-	-	-	-	7	132
17.5	16	26	6	45	-	-	-	-	22	71
17.6	2	3	-	-	-	-	-	-	2	3
17.7	8	10	3	52	-	-	-	-	11	62
18	60	88	5	43	-	-	-	-	65	131
18.1	-	-	-	-	-	-	-	-	-	-
18.2	59	87	5	43	-	-	-	-	64	130
18.3	1	1	-	-	-	-	-	-	1	1
<b>DC</b> <b>INDUSTRIE CONCIARIE, FABBRICAZIONE DI PRODOTTI IN CUIOIO, PELLE E SIMILARI</b>	<b>13</b>	<b>25</b>	<b>5</b>	<b>156</b>	-	-	-	-	<b>18</b>	<b>181</b>
19	13	25	5	156	-	-	-	-	18	181
19.1	-	-	1	2	-	-	-	-	1	2
19.2	10	20	2	12	-	-	-	-	12	32
19.3	3	5	2	142	-	-	-	-	5	147
<b>DD</b> <b>INDUSTRIA DEL LEGNO E DEI PRODOTTI IN LEGNO</b>	<b>380</b>	<b>583</b>	<b>58</b>	<b>326</b>	-	-	1	3	<b>439</b>	<b>912</b>
20	380	583	58	326	-	-	1	3	439	912
20.1	8	11	2	14	-	-	-	-	10	25
20.2	-	-	-	-	-	-	-	-	-	-
20.3	330	516	53	277	-	-	1	3	384	796
20.4	-	-	-	-	-	-	-	-	-	-
20.5	42	56	3	35	-	-	-	-	45	91



**Tavola 3.1 segue - Imprese e addetti secondo la forma giuridica per sezione, sottosezione, divisione e gruppo di attività economica, classe di addetti e tipo di comune**

ATTIVITÀ ECONOMICHE CLASSI DI ADDETTI TIPO DI COMUNE	IMPRESE INDIVIDUALI		SOCIETÀ		AZIENDE MUNICIPALIZ- ZATE, PROVINCIALIZZATE, REGIONALIZZATE		ALTRE FORME		TOTALE	
	N.	Addetti	N.	Addetti	N.	Addetti	N.	Addetti	N.	Addetti
<b>DE FABBRICAZIONE DELLA PASTA-CARTA, DELLA CARTA E DEI PRODOTTI DI CARTA; STAMPA ED EDITORIA</b>	<b>28</b>	<b>54</b>	<b>22</b>	<b>643</b>	-	-	<b>1</b>	<b>3</b>	<b>51</b>	<b>700</b>
21	-	-	3	532	-	-	-	-	3	532
21.1	-	-	1	521	-	-	-	-	1	521
21.2	-	-	2	11	-	-	-	-	2	11
<b>22</b>	<b>28</b>	<b>54</b>	<b>19</b>	<b>111</b>	-	-	<b>1</b>	<b>3</b>	<b>48</b>	<b>168</b>
22.1	1	1	1	1	-	-	1	3	3	5
22.2	26	52	18	110	-	-	-	-	44	162
22.3	1	1	-	-	-	-	-	-	1	1
<b>DF FABBRICAZIONE DI COKE, RAFFINERIE DI PETROLIO, TRATTAMENTO DEI COMBUSTIBILI NUCLEARI</b>	-	-	<b>2</b>	<b>47</b>	-	-	-	-	<b>2</b>	<b>47</b>
23	-	-	2	47	-	-	-	-	2	47
23.1	-	-	-	-	-	-	-	-	-	-
23.2	-	-	2	47	-	-	-	-	2	47
23.3	-	-	-	-	-	-	-	-	-	-
<b>DG FABBRICAZIONE DI PRODOTTI CHIMICI E DI FIBRE SINTETICHE E ARTIFICIALI</b>	<b>3</b>	<b>8</b>	<b>3</b>	<b>41</b>	-	-	-	-	<b>6</b>	<b>49</b>
24	3	8	3	41	-	-	-	-	6	49
24.1	-	-	-	-	-	-	-	-	-	-
24.2	-	-	-	-	-	-	-	-	-	-
24.3	1	5	1	23	-	-	-	-	2	28
24.4	-	-	1	3	-	-	-	-	1	3
24.5	2	3	-	-	-	-	-	-	2	3
24.6	-	-	-	-	-	-	-	-	-	-
24.7	-	-	1	15	-	-	-	-	1	15
<b>DH FABBRICAZIONE DI ARTICOLI IN GOMMA E MATERIE PLASTICHE</b>	<b>8</b>	<b>17</b>	<b>5</b>	<b>46</b>	-	-	-	-	<b>13</b>	<b>63</b>
25	8	17	5	46	-	-	-	-	13	63
25.1	2	2	1	6	-	-	-	-	3	8
25.2	6	15	4	40	-	-	-	-	10	55
<b>DI FABBRICAZIONE DI PRODOTTI DELLA LAVORAZIONE DI MINERALI NON METALLIFERI</b>	<b>114</b>	<b>277</b>	<b>63</b>	<b>440</b>	-	-	<b>1</b>	<b>6</b>	<b>178</b>	<b>723</b>
26	114	277	63	440	-	-	1	6	178	723
26.1	9	13	5	20	-	-	1	6	15	39
26.2	20	25	4	18	-	-	-	-	24	43
26.3	-	-	-	-	-	-	-	-	-	-
26.4	2	2	-	-	-	-	-	-	2	2
26.5	-	-	4	43	-	-	-	-	4	43
26.6	35	91	24	200	-	-	-	-	59	291
26.7	47	143	26	159	-	-	-	-	73	302
26.8	1	3	-	-	-	-	-	-	1	3
<b>DJ PRODUZIONE DI METALLO E FABBRICAZIONE DI PRODOTTI IN METALLO</b>	<b>269</b>	<b>470</b>	<b>51</b>	<b>412</b>	-	-	<b>1</b>	<b>2</b>	<b>321</b>	<b>884</b>
27	1	2	1	17	-	-	-	-	2	19
27.1	-	-	-	-	-	-	-	-	-	-
27.2	1	2	-	-	-	-	-	-	1	2
27.3	-	-	1	17	-	-	-	-	1	17
27.4	-	-	-	-	-	-	-	-	-	-
27.5	-	-	-	-	-	-	-	-	-	-
<b>28</b>	<b>268</b>	<b>468</b>	<b>50</b>	<b>395</b>	-	-	<b>1</b>	<b>2</b>	<b>319</b>	<b>865</b>
28.1	126	259	36	352	-	-	-	-	162	611
28.2	2	9	-	-	-	-	-	-	2	9
28.3	-	-	-	-	-	-	-	-	-	-
28.4	1	5	-	-	-	-	-	-	1	5
28.5	7	16	3	16	-	-	-	-	10	32
28.6	3	6	-	-	-	-	-	-	3	6
28.7	129	173	11	27	-	-	1	2	141	202
<b>DK FABBRICAZIONE DI MACCHINE ED APPARECCHI MECCANICI, COMPRESI L'INSTALLAZIONE, IL MONTAGGIO, LA RIPARAZIONE E LA MANUTENZIONE</b>	<b>16</b>	<b>23</b>	<b>7</b>	<b>61</b>	-	-	-	-	<b>23</b>	<b>84</b>
29	16	23	7	61	-	-	-	-	23	84
29.1	1	1	1	1	-	-	-	-	2	2
29.2	10	13	3	32	-	-	-	-	13	45
29.3	3	3	-	-	-	-	-	-	3	3
29.4	-	-	-	-	-	-	-	-	-	-
29.5	2	6	2	16	-	-	-	-	4	22
29.6	-	-	1	12	-	-	-	-	1	12
29.7	-	-	-	-	-	-	-	-	-	-

**Tavola 3.1 segue - Imprese e addetti secondo la forma giuridica per sezione, sottosezione, divisione e gruppo di attività economica, classe di addetti e tipo di comune**

ATTIVITÀ ECONOMICHE CLASSI DI ADDETTI TIPO DI COMUNE	IMPRESE INDIVIDUALI		SOCIETÀ		AZIENDE MUNICIPALIZ- ZATE, PROVINCIALIZZATE, REGIONALIZZATE		ALTRE FORME		TOTALE	
	N.	Addetti	N.	Addetti	N.	Addetti	N.	Addetti	N.	Addetti
<b>DL FABBRICAZIONE DI MACCHINE ELETTRICHE E DI APPARECCHIATURE ELETTRICHE ED OTTICHE</b>	<b>67</b>	<b>97</b>	<b>10</b>	<b>48</b>	-	-	-	-	<b>77</b>	<b>145</b>
30	-	-	-	-	-	-	-	-	-	-
30.0	-	-	-	-	-	-	-	-	-	-
<b>31</b>	<b>7</b>	<b>9</b>	<b>3</b>	<b>22</b>	-	-	-	-	<b>10</b>	<b>31</b>
31.1	-	-	-	-	-	-	-	-	-	-
31.2	-	-	-	-	-	-	-	-	-	-
31.3	-	-	-	-	-	-	-	-	-	-
31.4	-	-	-	-	-	-	-	-	-	-
31.5	2	2	-	-	-	-	-	-	2	2
31.6	5	7	3	22	-	-	-	-	8	29
<b>32</b>	<b>20</b>	<b>28</b>	<b>2</b>	<b>7</b>	-	-	-	-	<b>22</b>	<b>35</b>
32.1	-	-	-	-	-	-	-	-	-	-
32.2	20	28	2	7	-	-	-	-	22	35
32.3	-	-	-	-	-	-	-	-	-	-
<b>33</b>	<b>40</b>	<b>60</b>	<b>5</b>	<b>19</b>	-	-	-	-	<b>45</b>	<b>79</b>
33.1	31	45	2	10	-	-	-	-	33	55
33.2	2	2	-	-	-	-	-	-	2	2
33.3	-	-	-	-	-	-	-	-	-	-
33.4	7	13	3	9	-	-	-	-	10	22
33.5	-	-	-	-	-	-	-	-	-	-
<b>DM FABBRICAZIONE DI MEZZI DI TRASPORTO</b>	<b>4</b>	<b>12</b>	<b>1</b>	<b>2</b>	-	-	-	-	<b>5</b>	<b>14</b>
34	1	1	-	-	-	-	-	-	1	1
34.1	-	-	-	-	-	-	-	-	-	-
34.2	-	-	-	-	-	-	-	-	-	-
34.3	1	1	-	-	-	-	-	-	1	1
<b>35</b>	<b>3</b>	<b>11</b>	<b>1</b>	<b>2</b>	-	-	-	-	<b>4</b>	<b>13</b>
35.1	3	11	1	2	-	-	-	-	4	13
35.2	-	-	-	-	-	-	-	-	-	-
35.3	-	-	-	-	-	-	-	-	-	-
35.4	-	-	-	-	-	-	-	-	-	-
35.5	-	-	-	-	-	-	-	-	-	-
<b>DN ALTRE INDUSTRIE MANIFATTURIERE</b>	<b>78</b>	<b>135</b>	<b>7</b>	<b>37</b>	-	-	-	-	<b>85</b>	<b>172</b>
36	75	128	7	37	-	-	-	-	82	165
36.1	31	49	2	23	-	-	-	-	33	72
36.2	42	77	5	14	-	-	-	-	47	91
36.3	-	-	-	-	-	-	-	-	-	-
36.4	-	-	-	-	-	-	-	-	-	-
36.5	-	-	-	-	-	-	-	-	-	-
36.6	2	2	-	-	-	-	-	-	2	2
37	3	7	-	-	-	-	-	-	3	7
37.1	2	2	-	-	-	-	-	-	2	2
37.2	1	5	-	-	-	-	-	-	1	5
<b>E PRODUZIONE E DISTRIBUZIONE DI ENERGIA ELETTRICA, GAS E ACQUA</b>	-	-	-	-	-	-	<b>1</b>	<b>94</b>	<b>1</b>	<b>94</b>
40	-	-	-	-	-	-	-	-	-	-
40.1	-	-	-	-	-	-	-	-	-	-
40.2	-	-	-	-	-	-	-	-	-	-
40.3	-	-	-	-	-	-	-	-	-	-
<b>41</b>	-	-	-	-	-	-	<b>1</b>	<b>94</b>	<b>1</b>	<b>94</b>
41.0	-	-	-	-	-	-	1	94	1	94
<b>F COSTRUZIONI</b>	<b>1.480</b>	<b>3.277</b>	<b>244</b>	<b>2.054</b>	-	-	<b>3</b>	<b>21</b>	<b>1.727</b>	<b>5.352</b>
45	1.480	3.277	244	2.054	-	-	3	21	1.727	5.352
45.1	138	197	12	34	-	-	-	-	150	231
45.2	917	2.389	183	1.716	-	-	2	17	1.102	4.122
45.3	216	382	33	235	-	-	-	-	249	617
45.4	207	307	16	69	-	-	1	4	224	380
45.5	2	2	-	-	-	-	-	-	2	2
<b>G COMMERCIO ALL'INGROSSO E AL DETTAGLIO; RIPARAZIONE DI AUTOVEICOLI, MOTOCICLI E DI BENI PERSONALI E PER LA CASA</b>	<b>5.069</b>	<b>8.013</b>	<b>859</b>	<b>3.322</b>	-	-	<b>12</b>	<b>30</b>	<b>5.940</b>	<b>11.365</b>
50	741	1.305	133	582	-	-	2	7	876	1.894
50.1	24	112	21	233	-	-	-	-	45	345
50.2	576	925	79	237	-	-	1	4	656	1.166
50.3	38	70	13	35	-	-	-	-	51	105
50.4	15	21	6	24	-	-	-	-	21	45
50.5	88	177	14	53	-	-	1	3	103	233
<b>51</b>	<b>276</b>	<b>494</b>	<b>134</b>	<b>713</b>	-	-	-	-	<b>410</b>	<b>1.207</b>
51.1	121	147	14	41	-	-	-	-	135	188
51.2	25	50	9	33	-	-	-	-	34	83
51.3	93	207	57	399	-	-	-	-	150	606
51.4	15	30	21	86	-	-	-	-	36	116
51.5	15	38	19	102	-	-	-	-	34	140
51.6	7	22	14	52	-	-	-	-	21	74
51.7	-	-	-	-	-	-	-	-	-	-

**Tavola 3.1 segue - Imprese e addetti secondo la forma giuridica per sezione, sottosezione, divisione e gruppo di attività economica, classe di addetti e tipo di comune**

ATTIVITÀ ECONOMICHE CLASSI DI ADDETTI TIPO DI COMUNE	IMPRESE INDIVIDUALI		SOCIETÀ		AZIENDE MUNICIPALIZ- ZATE, PROVINCIALIZZATE, REGIONALIZZATE		ALTRE FORME		TOTALE	
	N.	Addetti	N.	Addetti	N.	Addetti	N.	Addetti	N.	Addetti
<b>52</b>	<b>4.052</b>	<b>6.214</b>	<b>592</b>	<b>2.027</b>	-	-	<b>10</b>	<b>23</b>	<b>4.654</b>	<b>8.264</b>
52.1	794	1.252	139	571	-	-	2	4	935	1.827
52.2	847	1.264	86	252	-	-	5	11	938	1.527
52.3	152	320	6	10	-	-	1	3	159	333
52.4	1.660	2.614	354	1.171	-	-	2	5	2.016	3.790
52.5	1	3	-	-	-	-	-	-	1	3
52.6	517	648	2	8	-	-	-	-	519	656
52.7	81	113	5	15	-	-	-	-	86	128
<b>H ALBERGHI E RISTORANTI</b>	<b>1.106</b>	<b>2.118</b>	<b>305</b>	<b>1.416</b>	-	-	<b>6</b>	<b>10</b>	<b>1.417</b>	<b>3.544</b>
<b>55</b>	<b>1.106</b>	<b>2.118</b>	<b>305</b>	<b>1.416</b>	-	-	<b>6</b>	<b>10</b>	<b>1.417</b>	<b>3.544</b>
55.1	62	249	63	550	-	-	-	-	125	799
55.2	26	53	37	197	-	-	-	-	63	250
55.3	201	480	76	302	-	-	1	1	278	783
55.4	796	1.285	124	325	-	-	5	9	925	1.619
55.5	21	51	5	42	-	-	-	-	26	93
<b>I TRASPORTI, MAGAZZINAGGIO E CO- MUNICAZIONI</b>	<b>540</b>	<b>745</b>	<b>66</b>	<b>321</b>	<b>1</b>	<b>58</b>	<b>3</b>	<b>11</b>	<b>610</b>	<b>1.135</b>
<b>60</b>	<b>494</b>	<b>649</b>	<b>33</b>	<b>115</b>	<b>1</b>	<b>58</b>	<b>1</b>	<b>6</b>	<b>529</b>	<b>828</b>
60.1	-	-	-	-	-	-	-	-	-	-
60.2	494	649	33	115	1	58	1	6	529	828
60.3	-	-	-	-	-	-	-	-	-	-
<b>61</b>	<b>2</b>	<b>2</b>	<b>13</b>	<b>38</b>	-	-	<b>1</b>	<b>3</b>	<b>16</b>	<b>43</b>
61.1	-	-	-	-	-	-	-	-	-	-
61.2	2	2	13	38	-	-	1	3	16	43
62	-	-	-	-	-	-	-	-	-	-
62.1	-	-	-	-	-	-	-	-	-	-
62.2	-	-	-	-	-	-	-	-	-	-
62.3	-	-	-	-	-	-	-	-	-	-
<b>63</b>	<b>42</b>	<b>92</b>	<b>17</b>	<b>155</b>	-	-	<b>1</b>	<b>2</b>	<b>60</b>	<b>249</b>
63.1	15	28	3	63	-	-	-	-	18	91
63.2	20	26	2	32	-	-	-	-	22	58
63.3	7	38	11	47	-	-	1	2	19	87
63.4	-	-	1	13	-	-	-	-	1	13
<b>64</b>	<b>2</b>	<b>2</b>	<b>3</b>	<b>13</b>	-	-	-	-	<b>5</b>	<b>15</b>
64.1	2	2	3	13	-	-	-	-	5	15
64.2	-	-	-	-	-	-	-	-	-	-
<b>J INTERMEDIAZIONE MONETARIA E FI- NANZIARIA</b>	<b>120</b>	<b>242</b>	<b>28</b>	<b>111</b>	-	-	<b>72</b>	<b>228</b>	<b>220</b>	<b>581</b>
<b>65</b>	-	-	<b>7</b>	<b>47</b>	-	-	<b>69</b>	<b>224</b>	<b>76</b>	<b>271</b>
65.1	-	-	-	-	-	-	1	2	1	2
65.2	-	-	7	47	-	-	68	222	75	269
<b>66</b>	-	-	-	-	-	-	-	-	-	-
66.0	-	-	-	-	-	-	-	-	-	-
<b>67</b>	<b>120</b>	<b>242</b>	<b>21</b>	<b>64</b>	-	-	<b>3</b>	<b>4</b>	<b>144</b>	<b>310</b>
67.1	3	5	1	9	-	-	-	-	4	14
67.2	117	237	20	55	-	-	3	4	140	296
<b>K ATTIVITÀ IMMOBILIARI, NOLEGGIO, IN- FORMATICA, RICERCA, ALTRE ATTI- VITÀ PROFESSIONALI ED IMPRENDI- TORIALI</b>	<b>1.034</b>	<b>1.546</b>	<b>148</b>	<b>674</b>	-	-	<b>42</b>	<b>139</b>	<b>1.224</b>	<b>2.359</b>
<b>70</b>	<b>13</b>	<b>20</b>	<b>25</b>	<b>57</b>	-	-	-	-	<b>38</b>	<b>77</b>
70.1	2	4	11	23	-	-	-	-	13	27
70.2	-	-	2	2	-	-	-	-	2	2
70.3	11	16	12	32	-	-	-	-	23	48
<b>71</b>	<b>22</b>	<b>22</b>	<b>8</b>	<b>14</b>	-	-	-	-	<b>30</b>	<b>36</b>
71.1	4	4	1	2	-	-	-	-	5	6
71.2	8	8	3	7	-	-	-	-	11	15
71.3	2	2	-	-	-	-	-	-	2	2
71.4	8	8	4	5	-	-	-	-	12	13
<b>72</b>	<b>34</b>	<b>57</b>	<b>40</b>	<b>167</b>	-	-	<b>2</b>	<b>46</b>	<b>76</b>	<b>270</b>
72.1	-	-	-	-	-	-	-	-	-	-
72.2	3	3	11	54	-	-	-	-	14	57
72.3	22	35	24	81	-	-	2	46	48	162
72.4	-	-	-	-	-	-	-	-	-	-
72.5	8	18	3	25	-	-	-	-	11	43
72.6	1	1	2	7	-	-	-	-	3	8
73	1	1	-	-	-	-	-	-	1	1
73.1	-	-	-	-	-	-	-	-	-	-
73.2	1	1	-	-	-	-	-	-	1	1
<b>74</b>	<b>964</b>	<b>1.446</b>	<b>75</b>	<b>436</b>	-	-	<b>40</b>	<b>93</b>	<b>1.079</b>	<b>1.975</b>
74.1	267	475	23	74	-	-	14	35	304	584
74.2	387	510	20	63	-	-	12	15	419	588
74.3	1	1	-	-	-	-	-	-	1	1
74.4	6	12	3	6	-	-	-	-	9	18
74.5	-	-	1	7	-	-	-	-	1	7
74.6	3	9	4	100	-	-	1	7	8	116
74.7	179	271	12	83	-	-	2	8	193	362
74.8	121	168	12	103	-	-	11	28	144	299
<b>M ISTRUZIONE</b>	<b>26</b>	<b>54</b>	<b>7</b>	<b>25</b>	-	-	<b>3</b>	<b>27</b>	<b>36</b>	<b>106</b>
<b>80</b>	<b>26</b>	<b>54</b>	<b>7</b>	<b>25</b>	-	-	<b>3</b>	<b>27</b>	<b>36</b>	<b>106</b>
80.1	1	1	-	-	-	-	2	15	3	16
80.2	-	-	1	4	-	-	1	12	2	16
80.3	-	-	-	-	-	-	-	-	-	-
80.4	25	53	6	21	-	-	-	-	31	74

**Tavola 3.1 segue - Imprese e addetti secondo la forma giuridica per sezione, sottosezione, divisione e gruppo di attività economica, classe di addetti e tipo di comune**

ATTIVITÀ ECONOMICHE CLASSI DI ADDETTI TIPO DI COMUNE	IMPRESE INDIVIDUALI		SOCIETÀ		AZIENDE MUNICIPALIZ- ZATE, PROVINCIALIZZATE, REGIONALIZZATE		ALTRE FORME		TOTALE	
	N.	Addetti	N.	Addetti	N.	Addetti	N.	Addetti	N.	Addetti
<b>N SANITÀ E ALTRI SERVIZI SOCIALI</b>	<b>336</b>	<b>461</b>	<b>40</b>	<b>421</b>	-	-	<b>17</b>	<b>34</b>	<b>393</b>	<b>916</b>
<b>85</b>	<b>336</b>	<b>461</b>	<b>40</b>	<b>421</b>	-	-	<b>17</b>	<b>34</b>	<b>393</b>	<b>916</b>
85.1	299	421	22	174	-	-	17	34	338	629
85.2	19	22	-	-	-	-	-	-	19	22
85.3	18	18	18	247	-	-	-	-	36	265
<b>O ALTRI SERVIZI PUBBLICI, SOCIALI E PERSONALI</b>	<b>615</b>	<b>815</b>	<b>88</b>	<b>373</b>	-	-	<b>7</b>	<b>24</b>	<b>710</b>	<b>1.212</b>
<b>90</b>	<b>31</b>	<b>54</b>	<b>9</b>	<b>57</b>	-	-	<b>1</b>	<b>2</b>	<b>41</b>	<b>113</b>
90.0	31	54	9	57	-	-	1	2	41	113
<b>92</b>	<b>57</b>	<b>87</b>	<b>40</b>	<b>215</b>	-	-	<b>4</b>	<b>7</b>	<b>101</b>	<b>309</b>
92.1	2	3	-	-	-	-	-	-	2	3
92.2	4	5	14	72	-	-	-	-	18	77
92.3	35	61	11	42	-	-	-	-	46	103
92.4	-	-	-	-	-	-	-	-	-	-
92.5	2	3	5	66	-	-	-	-	7	69
92.6	12	13	8	33	-	-	3	5	23	51
92.7	2	2	2	2	-	-	1	2	5	6
<b>93</b>	<b>527</b>	<b>674</b>	<b>39</b>	<b>101</b>	-	-	<b>2</b>	<b>15</b>	<b>568</b>	<b>790</b>
93.0	527	674	39	101	-	-	2	15	568	790
<b>TOTALE</b>	<b>11.822</b>	<b>20.321</b>	<b>2.242</b>	<b>13.274</b>	<b>1</b>	<b>58</b>	<b>175</b>	<b>649</b>	<b>14.240</b>	<b>34.302</b>
di cui imprese:										
- artigiane	4.763	8.546	597	2.543	-	-	19	67	5.379	11.156
- dell'industria in senso stretto (a)	1.449	2.973	425	4.288	-	-	10	125	1.884	7.386
- dei servizi	8.846	13.994	1.541	6.663	1	58	162	503	10.550	21.218
CLASSE DI ADDETTI										
1	7.864	7.864	287	287	-	-	44	44	8.195	8.195
2	2.244	4.488	629	1.258	-	-	31	62	2.904	5.808
3 - 5	1.417	5.033	787	2.958	-	-	87	308	2.291	8.299
6 - 9	205	1.454	277	2.027	-	-	5	31	487	3.512
10 - 19	78	1.012	172	2.216	-	-	5	64	255	3.292
20 - 49	11	288	72	2.130	-	-	2	46	85	2.464
50 - 99	3	182	9	555	1	58	1	94	14	889
100 - 199	-	-	7	853	-	-	-	-	7	853
200 - 499	-	-	1	469	-	-	-	-	1	469
500 - 999	-	-	1	521	-	-	-	-	1	521
1.000 e più	-	-	-	-	-	-	-	-	-	-
<b>TOTALE</b>	<b>11.822</b>	<b>20.321</b>	<b>2.242</b>	<b>13.274</b>	<b>1</b>	<b>58</b>	<b>175</b>	<b>649</b>	<b>14.240</b>	<b>34.302</b>
TIPO DI COMUNE										
- Comune capoluogo	1.415	2.891	459	2.562	1	58	40	249	1.915	5.760
- Altri comuni	10.407	17.430	1.783	10.712	-	-	135	400	12.325	28.542
<b>TOTALE</b>	<b>11.822</b>	<b>20.321</b>	<b>2.242</b>	<b>13.274</b>	<b>1</b>	<b>58</b>	<b>175</b>	<b>649</b>	<b>14.240</b>	<b>34.302</b>

(a) Comprende le sezioni di attività: C - Estrazione di minerali; D - Attività manifatturiere; E - Produzione e distribuzione di energia elettrica, gas e acqua

**Tavola 3.2 - Società e addetti secondo la forma giuridica per sezione, sottosezione, divisione e gruppo di attività economica, classe di addetti e tipo di comune**

ATTIVITÀ ECONOMICHE CLASSI DI ADDETTI TIPO DI COMUNE		SOCIETÀ											
		PER AZIONI		COOPERATIVE		IN ACCOMANDITA		A RESPONSABILITÀ LI- MITATA		IN NOME COLLETTIVO		SEMPLICI O DI FATTO	
		N.	Addetti	N.	Addetti	N.	Addetti	N.	Addetti	N.	Addetti	N.	Addetti
<b>A</b>	<b>AGRICOLTURA, CACCIA E SILVICOLTURA</b>	-	-	10	90	-	-	2	19	6	22	4	10
01		-	-	7	65	-	-	-	-	5	15	3	8
01.1		-	-	-	-	-	-	-	-	-	-	-	-
01.2		-	-	-	-	-	-	-	-	3	10	1	3
01.4		-	-	7	65	-	-	-	-	2	5	2	5
01.5		-	-	-	-	-	-	-	-	-	-	-	-
02		-	-	3	25	-	-	2	19	1	7	1	2
02.0		-	-	3	25	-	-	2	19	1	7	1	2
<b>B</b>	<b>PESCA, PISCICOLTURA E SERVIZI CONNESSI</b>	1	8	4	101	-	-	-	-	3	12	2	7
05		1	8	4	101	-	-	-	-	3	12	2	7
05.0		1	8	4	101	-	-	-	-	3	12	2	7
<b>C</b>	<b>ESTRAZIONE DI MINERALI</b>	1	101	1	10	2	18	8	125	11	99	2	11
CA	<b>ESTRAZIONE DI MINERALI ENERGETICI</b>	-	-	-	-	-	-	-	-	-	-	-	-
10		-	-	-	-	-	-	-	-	-	-	-	-
10.1		-	-	-	-	-	-	-	-	-	-	-	-
10.2		-	-	-	-	-	-	-	-	-	-	-	-
10.3		-	-	-	-	-	-	-	-	-	-	-	-
11		-	-	-	-	-	-	-	-	-	-	-	-
11.1		-	-	-	-	-	-	-	-	-	-	-	-
11.2		-	-	-	-	-	-	-	-	-	-	-	-
12		-	-	-	-	-	-	-	-	-	-	-	-
12.0		-	-	-	-	-	-	-	-	-	-	-	-
CB	<b>ESTRAZIONE DI MINERALI NON ENERGETICI</b>	1	101	1	10	2	18	8	125	11	99	2	11
13		1	101	-	-	-	-	-	-	-	-	-	-
13.1		-	-	-	-	-	-	-	-	-	-	-	-
13.2		1	101	-	-	-	-	-	-	-	-	-	-
14		-	-	1	10	2	18	8	125	11	99	2	11
14.1		-	-	-	-	1	14	4	103	7	74	1	6
14.2		-	-	1	10	-	-	4	22	2	12	1	5
14.3		-	-	-	-	-	-	-	-	-	-	-	-
14.4		-	-	-	-	-	-	-	-	-	-	-	-
14.5		-	-	-	-	1	4	-	-	2	13	-	-
<b>D</b>	<b>ATTIVITÀ MANIFATTURIERE</b>	9	1.183	60	641	10	95	50	900	176	831	95	274
DA	<b>INDUSTRIE ALIMENTARI, DELLE BEVANDE E DEL TABACCO</b>	1	4	33	310	2	16	11	133	61	266	33	124
15		1	4	33	310	2	16	11	133	61	266	33	124
15.1		-	-	-	-	-	-	1	2	4	22	-	-
15.2		-	-	-	-	-	-	-	-	-	-	-	-
15.3		-	-	-	-	-	-	-	-	1	1	-	-
15.4		-	-	5	35	-	-	-	-	3	7	-	-
15.5		1	4	15	162	1	9	2	18	3	13	-	-
15.6		-	-	-	-	-	-	1	1	5	24	2	5
15.7		-	-	-	-	-	-	2	3	-	-	-	-
15.8		-	-	5	42	1	7	4	38	42	190	31	119
15.9		-	-	8	71	-	-	1	71	3	9	-	-
16		-	-	-	-	-	-	-	-	-	-	-	-
16.0		-	-	-	-	-	-	-	-	-	-	-	-
DB	<b>INDUSTRIE TESSILI E DELL'ABBIGLIAMENTO</b>	2	582	10	152	1	5	3	46	4	15	5	12
17		2	582	10	152	1	5	2	15	1	6	4	9
17.1		1	469	1	23	-	-	2	15	-	-	-	-
17.2		-	-	1	34	-	-	-	-	-	-	3	7
17.3		-	-	-	-	-	-	-	-	-	-	-	-
17.4		1	113	1	9	-	-	-	-	-	-	1	2
17.5		-	-	5	40	1	5	-	-	-	-	-	-
17.6		-	-	-	-	-	-	-	-	-	-	-	-
17.7		-	-	2	46	-	-	-	-	1	6	-	-
18		-	-	-	-	-	-	1	31	3	9	1	3
18.1		-	-	-	-	-	-	-	-	-	-	-	-
18.2		-	-	-	-	-	-	1	31	3	9	1	3
18.3		-	-	-	-	-	-	-	-	-	-	-	-
DC	<b>INDUSTRIE CONCIARIE, FABBRICAZIONE DI PRODOTTI IN CUOIO, PELLE E SIMILARI</b>	-	-	2	19	-	-	1	131	1	2	1	4
19		-	-	2	19	-	-	-	-	1	2	-	-
19.1		-	-	-	-	-	-	-	-	1	2	-	-
19.2		-	-	1	8	-	-	-	-	-	-	1	4
19.3		-	-	1	11	-	-	1	131	-	-	-	-
DD	<b>INDUSTRIA DEL LEGNO E DEI PRODOTTI IN LEGNO</b>	1	34	6	72	1	24	2	28	26	116	22	52
20		1	34	6	72	1	24	2	28	26	116	22	52
20.1		-	-	-	-	-	-	-	-	2	14	-	-
20.2		-	-	-	-	-	-	-	-	-	-	-	-
20.3		1	34	5	43	1	24	2	28	22	96	22	52
20.4		-	-	-	-	-	-	-	-	-	-	-	-
20.5		-	-	1	29	-	-	-	-	2	6	-	-

**Tavola 3.2 segue - Società e addetti secondo la forma giuridica per sezione, sottosezione, divisione e gruppo di attività economica, classe di addetti e tipo di comune**

ATTIVITÀ ECONOMICHE CLASSI DI ADDETTI TIPO DI COMUNE		SOCIETÀ											
		PER AZIONI		COOPERATIVE		IN ACCOMANDITA		A RESPONSABILITÀ LI- MITATA		IN NOME COLLETTIVO		SEMPLICI O DI FATTO	
		N.	Addetti	N.	Addetti	N.	Addetti	N.	Addetti	N.	Addetti	N.	Addetti
<b>DE</b>	<b>FABBRICAZIONE DELLA PASTA-CARTA, DELLA CARTA E DEI PRODOTTI DI CARTA; STAMPA ED EDITORIA</b>	<b>1</b>	<b>521</b>	<b>3</b>	<b>20</b>	-	-	<b>4</b>	<b>52</b>	<b>12</b>	<b>47</b>	<b>2</b>	<b>3</b>
21		1	521	-	-	-	-	-	-	2	11	-	-
21.1		1	521	-	-	-	-	-	-	-	-	-	-
21.2		-	-	-	-	-	-	-	-	2	11	-	-
<b>22</b>		-	-	<b>3</b>	<b>20</b>	-	-	<b>4</b>	<b>52</b>	<b>10</b>	<b>36</b>	<b>2</b>	<b>3</b>
22.1		-	-	1	1	-	-	-	-	-	-	-	-
22.2		-	-	2	19	-	-	4	52	10	36	2	3
22.3		-	-	-	-	-	-	-	-	-	-	-	-
<b>DF</b>	<b>FABBRICAZIONE DI COKE, RAFFINERIE DI PETROLIO, TRATTAMENTO DEI COMBUSTIBILI NUCLEARI</b>	<b>1</b>	<b>9</b>	-	-	-	-	<b>1</b>	<b>38</b>	-	-	-	-
23		1	9	-	-	-	-	1	38	-	-	-	-
23.1		-	-	-	-	-	-	-	-	-	-	-	-
23.2		1	9	-	-	-	-	1	38	-	-	-	-
23.3		-	-	-	-	-	-	-	-	-	-	-	-
<b>DG</b>	<b>FABBRICAZIONE DI PRODOTTI CHIMICI E DI FIBRE SINTETICHE E ARTIFICIALI</b>	<b>1</b>	<b>15</b>	-	-	<b>1</b>	<b>3</b>	<b>1</b>	<b>23</b>	-	-	-	-
24		1	15	-	-	1	3	1	23	-	-	-	-
24.1		-	-	-	-	-	-	-	-	-	-	-	-
24.2		-	-	-	-	-	-	-	-	-	-	-	-
24.3		-	-	-	-	-	-	1	23	-	-	-	-
24.4		-	-	-	-	1	3	-	-	-	-	-	-
24.5		-	-	-	-	-	-	-	-	-	-	-	-
24.6		-	-	-	-	-	-	-	-	-	-	-	-
24.7		1	15	-	-	-	-	-	-	-	-	-	-
<b>DH</b>	<b>FABBRICAZIONE DI ARTICOLI IN GOMMA E MATERIE PLASTICHE</b>	-	-	-	-	-	-	<b>4</b>	<b>39</b>	<b>1</b>	<b>7</b>	-	-
25		-	-	-	-	-	-	4	39	1	7	-	-
25.1		-	-	-	-	-	-	1	6	-	-	-	-
25.2		-	-	-	-	-	-	3	33	1	7	-	-
<b>DI</b>	<b>FABBRICAZIONE DI PRODOTTI DELLA LAVORAZIONE DI MINERALI NON METALLIFERI</b>	<b>2</b>	<b>18</b>	<b>4</b>	<b>41</b>	<b>2</b>	<b>39</b>	<b>13</b>	<b>137</b>	<b>26</b>	<b>161</b>	<b>16</b>	<b>44</b>
26		2	18	4	41	2	39	13	137	26	161	16	44
26.1		-	-	-	-	-	-	-	-	2	13	3	7
26.2		-	-	1	10	-	-	-	-	1	3	2	5
26.3		-	-	-	-	-	-	-	-	-	-	-	-
26.4		-	-	-	-	-	-	-	-	-	-	-	-
26.5		-	-	-	-	-	-	2	32	2	11	-	-
26.6		1	6	1	12	1	31	4	36	13	105	4	10
26.7		1	12	2	19	1	8	7	69	8	29	7	22
26.8		-	-	-	-	-	-	-	-	-	-	-	-
<b>DJ</b>	<b>PRODUZIONE DI METALLO E FABBRICAZIONE DI PRODOTTI IN METALLO</b>	-	-	<b>1</b>	<b>23</b>	<b>1</b>	<b>3</b>	<b>6</b>	<b>231</b>	<b>28</b>	<b>122</b>	<b>15</b>	<b>33</b>
27		-	-	-	-	-	-	1	17	-	-	-	-
27.1		-	-	-	-	-	-	-	-	-	-	-	-
27.2		-	-	-	-	-	-	-	-	-	-	-	-
27.3		-	-	-	-	-	-	1	17	-	-	-	-
27.4		-	-	-	-	-	-	-	-	-	-	-	-
27.5		-	-	-	-	-	-	-	-	-	-	-	-
<b>28</b>		-	-	<b>1</b>	<b>23</b>	<b>1</b>	<b>3</b>	<b>5</b>	<b>214</b>	<b>28</b>	<b>122</b>	<b>15</b>	<b>33</b>
28.1		-	-	1	23	-	-	4	212	19	88	12	29
28.2		-	-	-	-	-	-	-	-	-	-	-	-
28.3		-	-	-	-	-	-	-	-	-	-	-	-
28.4		-	-	-	-	-	-	-	-	-	-	-	-
28.5		-	-	-	-	-	-	1	2	2	14	-	-
28.6		-	-	-	-	-	-	-	-	-	-	-	-
28.7		-	-	-	-	1	3	-	-	7	20	3	4
<b>DK</b>	<b>FABBRICAZIONE DI MACCHINE ED APPARECCHI MECCANICI, COMPRESI L'INSTALLAZIONE, IL MONTAGGIO, LA RIPARAZIONE E LA MANUTENZIONE</b>	-	-	<b>1</b>	<b>4</b>	<b>1</b>	<b>1</b>	<b>2</b>	<b>24</b>	<b>3</b>	<b>32</b>	-	-
29		-	-	1	4	1	1	2	24	3	32	-	-
29.1		-	-	-	-	1	1	-	-	-	-	-	-
29.2		-	-	-	-	-	-	1	12	2	20	-	-
29.3		-	-	-	-	-	-	-	-	-	-	-	-
29.4		-	-	-	-	-	-	-	-	-	-	-	-
29.5		-	-	1	4	-	-	1	12	-	-	-	-
29.6		-	-	-	-	-	-	-	-	1	12	-	-
29.7		-	-	-	-	-	-	-	-	-	-	-	-

Tavola 3.2 segue - Società e addetti secondo la forma giuridica per sezione, sottosezione, divisione e gruppo di attività economica, classe di addetti e tipo di comune

ATTIVITÀ ECONOMICHE CLASSI DI ADDETTI TIPO DI COMUNE		SOCIETÀ											
		PER AZIONI		COOPERATIVE		IN ACCOMANDITA		A RESPONSABILITÀ LI-MITATA		IN NOME COLLETTIVO		SEMPLICI O DI FATTO	
		N.	Addetti	N.	Addetti	N.	Addetti	N.	Addetti	N.	Addetti	N.	Addetti
DL	<b>FABBRICAZIONE DI MACCHINE ELETTRICHE E DI APPARECCHIATURE ELETTRICHE ED OTTICHE</b>	-	-	-	-	1	4	2	18	6	24	1	2
30		-	-	-	-	-	-	-	-	-	-	-	-
30.0		-	-	-	-	-	-	-	-	-	-	-	-
31		-	-	-	-	1	4	2	18	-	-	-	-
31.1		-	-	-	-	-	-	-	-	-	-	-	-
31.2		-	-	-	-	-	-	-	-	-	-	-	-
31.3		-	-	-	-	-	-	-	-	-	-	-	-
31.4		-	-	-	-	-	-	-	-	-	-	-	-
31.5		-	-	-	-	-	-	-	-	-	-	-	-
31.6		-	-	-	-	1	4	2	18	-	-	-	-
32		-	-	-	-	-	-	-	-	2	7	-	-
32.1		-	-	-	-	-	-	-	-	-	-	-	-
32.2		-	-	-	-	-	-	-	-	2	7	-	-
32.3		-	-	-	-	-	-	-	-	-	-	-	-
33		-	-	-	-	-	-	-	-	4	17	1	2
33.1		-	-	-	-	-	-	-	-	2	10	-	-
33.2		-	-	-	-	-	-	-	-	-	-	-	-
33.3		-	-	-	-	-	-	-	-	-	-	-	-
33.4		-	-	-	-	-	-	-	-	2	7	1	2
33.5		-	-	-	-	-	-	-	-	-	-	-	-
DM	<b>FABBRICAZIONE DI MEZZI DI TRASPORTO</b>	-	-	-	-	-	-	-	-	1	2	-	-
34		-	-	-	-	-	-	-	-	-	-	-	-
34.1		-	-	-	-	-	-	-	-	-	-	-	-
34.2		-	-	-	-	-	-	-	-	-	-	-	-
34.3		-	-	-	-	-	-	-	-	-	-	-	-
35		-	-	-	-	-	-	-	-	1	2	-	-
35.1		-	-	-	-	-	-	-	-	1	2	-	-
35.2		-	-	-	-	-	-	-	-	-	-	-	-
35.3		-	-	-	-	-	-	-	-	-	-	-	-
35.4		-	-	-	-	-	-	-	-	-	-	-	-
35.5		-	-	-	-	-	-	-	-	-	-	-	-
DN	<b>ALTRE INDUSTRIE MANIFATTURIERE</b>	-	-	-	-	-	-	-	-	7	37	-	-
36		-	-	-	-	-	-	-	-	7	37	-	-
36.1		-	-	-	-	-	-	-	-	2	23	-	-
36.2		-	-	-	-	-	-	-	-	5	14	-	-
36.3		-	-	-	-	-	-	-	-	-	-	-	-
36.4		-	-	-	-	-	-	-	-	-	-	-	-
36.5		-	-	-	-	-	-	-	-	-	-	-	-
36.6		-	-	-	-	-	-	-	-	-	-	-	-
37		-	-	-	-	-	-	-	-	-	-	-	-
37.1		-	-	-	-	-	-	-	-	-	-	-	-
37.2		-	-	-	-	-	-	-	-	-	-	-	-
E	<b>PRODUZIONE E DISTRIBUZIONE DI ENERGIA ELETTRICA, GAS E ACQUA</b>	-	-	-	-	-	-	-	-	-	-	-	-
40		-	-	-	-	-	-	-	-	-	-	-	-
40.1		-	-	-	-	-	-	-	-	-	-	-	-
40.2		-	-	-	-	-	-	-	-	-	-	-	-
40.3		-	-	-	-	-	-	-	-	-	-	-	-
41		-	-	-	-	-	-	-	-	-	-	-	-
41.0		-	-	-	-	-	-	-	-	-	-	-	-
F	<b>COSTRUZIONI</b>	2	235	48	676	11	45	48	464	101	532	34	102
45		2	235	48	676	11	45	48	464	101	532	34	102
45.1		-	-	1	8	-	-	1	2	7	19	3	5
45.2		2	235	44	619	10	41	42	412	65	337	20	72
45.3		-	-	3	49	-	-	3	37	20	135	7	14
45.4		-	-	-	-	1	4	2	13	9	41	4	11
45.5		-	-	-	-	-	-	-	-	-	-	-	-
G	<b>COMMERCIO ALL'INGROSSO E AL DETTAGLIO; RIPARAZIONE DI AUTOVEICOLI, MOTOCICLI E DI BENI PERSONALI E PER LA CASA</b>	4	80	18	129	105	473	91	718	494	1.552	147	370
50		3	61	2	6	9	39	16	155	72	247	31	74
50.1		2	48	-	-	1	9	11	131	7	45	-	-
50.2		1	13	1	4	-	-	1	6	50	153	26	61
50.3		-	-	-	-	3	7	1	5	8	22	1	1
50.4		-	-	-	-	2	10	2	7	-	-	2	7
50.5		-	-	1	2	3	13	1	6	7	27	2	5
51		1	19	2	34	17	182	30	160	76	292	8	26
51.1		-	-	-	-	2	8	2	3	7	15	3	15
51.2		-	-	-	-	2	6	-	-	6	24	1	3
51.3		-	-	2	34	8	144	11	76	34	142	2	3
51.4		-	-	-	-	3	20	8	31	10	35	-	-
51.5		1	19	-	-	1	2	5	31	11	48	1	2
51.6		-	-	-	-	1	2	4	19	8	28	1	3
51.7		-	-	-	-	-	-	-	-	-	-	-	-

**Tavola 3.2 segue - Società e addetti secondo la forma giuridica per sezione, sottosezione, divisione e gruppo di attività economica, classe di addetti e tipo di comune**

ATTIVITÀ ECONOMICHE CLASSI DI ADDETTI TIPO DI COMUNE	SOCIETÀ											
	PER AZIONI		COOPERATIVE		IN ACCOMANDITA		A RESPONSABILITÀ LI- MITATA		IN NOME COLLETTIVO		SEMPLICI O DI FATTO	
	N.	Addetti	N.	Addetti	N.	Addetti	N.	Addetti	N.	Addetti	N.	Addetti
52	-	-	14	89	79	252	45	403	346	1.013	108	270
52.1	-	-	4	22	14	57	14	191	84	238	23	63
52.2	-	-	3	37	7	19	3	7	49	137	24	52
52.3	-	-	1	2	-	-	-	-	4	6	1	2
52.4	-	-	6	28	58	176	28	205	205	617	57	145
52.5	-	-	-	-	-	-	-	-	-	-	-	-
52.6	-	-	-	-	-	-	-	-	1	6	1	2
52.7	-	-	-	-	-	-	-	-	3	9	2	6
<b>H ALBERGHI E RISTORANTI</b>	<b>6</b>	<b>68</b>	<b>19</b>	<b>157</b>	<b>28</b>	<b>112</b>	<b>43</b>	<b>371</b>	<b>151</b>	<b>525</b>	<b>58</b>	<b>183</b>
55	6	68	19	157	28	112	43	371	151	525	58	183
55.1	4	61	2	20	3	25	18	247	27	154	9	43
55.2	2	7	9	63	3	13	16	86	5	16	2	12
55.3	-	-	2	18	9	31	5	21	37	158	23	74
55.4	-	-	4	21	13	43	4	17	80	191	23	53
55.5	-	-	2	35	-	-	-	-	2	6	1	1
<b>I TRASPORTI, MAGAZZINAG- GIO E COMUNICAZIONI</b>	<b>2</b>	<b>22</b>	<b>9</b>	<b>125</b>	<b>3</b>	<b>16</b>	<b>8</b>	<b>48</b>	<b>33</b>	<b>86</b>	<b>11</b>	<b>24</b>
60	-	-	2	14	1	1	3	30	18	49	9	21
60.1	-	-	-	-	-	-	-	-	-	-	-	-
60.2	-	-	2	14	1	1	3	30	18	49	9	21
60.3	-	-	-	-	-	-	-	-	-	-	-	-
61	1	12	1	2	-	-	1	1	10	23	-	-
61.1	-	-	-	-	-	-	-	-	-	-	-	-
61.2	1	12	1	2	-	-	1	1	10	23	-	-
62	-	-	-	-	-	-	-	-	-	-	-	-
62.1	-	-	-	-	-	-	-	-	-	-	-	-
62.2	-	-	-	-	-	-	-	-	-	-	-	-
62.3	-	-	-	-	-	-	-	-	-	-	-	-
63	1	10	6	109	2	15	3	10	4	10	1	1
63.1	-	-	1	60	-	-	-	-	1	2	1	1
63.2	1	10	1	22	-	-	-	-	-	-	-	-
63.3	-	-	4	27	1	2	3	10	3	8	-	-
63.4	-	-	-	-	1	13	-	-	-	-	-	-
64	-	-	-	-	-	-	1	7	1	4	1	2
64.1	-	-	-	-	-	-	1	7	1	4	1	2
64.2	-	-	-	-	-	-	-	-	-	-	-	-
<b>J INTERMEDIAZIONE MONE- TARIA E FINANZIARIA</b>	<b>2</b>	<b>11</b>	<b>1</b>	<b>28</b>	<b>11</b>	<b>30</b>	<b>1</b>	<b>3</b>	<b>10</b>	<b>31</b>	<b>3</b>	<b>8</b>
65	-	-	1	28	-	-	-	-	6	19	-	-
65.1	-	-	-	-	-	-	-	-	-	-	-	-
65.2	-	-	1	28	-	-	-	-	6	19	-	-
66	-	-	-	-	-	-	-	-	-	-	-	-
66.0	-	-	-	-	-	-	-	-	-	-	-	-
67	2	11	-	-	11	30	1	3	4	12	3	8
67.1	1	9	-	-	-	-	-	-	4	-	-	-
67.2	1	2	-	-	11	30	1	3	4	12	3	8
<b>K ATTIVITÀ IMMOBILIARI, NO- LEGGIO, INFORMATICA, RI- CERCA, ALTRE ATTIVITÀ PROFESSIONALI ED IM- PRENDITORIALI</b>	<b>2</b>	<b>65</b>	<b>10</b>	<b>137</b>	<b>12</b>	<b>49</b>	<b>35</b>	<b>138</b>	<b>59</b>	<b>197</b>	<b>30</b>	<b>88</b>
70	1	4	-	-	3	12	17	33	4	8	-	-
70.1	1	4	-	-	2	9	8	10	-	-	-	-
70.2	-	-	-	-	-	-	2	2	-	-	-	-
70.3	-	-	-	-	1	3	7	21	4	8	-	-
71	-	-	1	1	2	4	1	2	4	7	-	-
71.1	-	-	-	-	-	-	1	2	-	-	-	-
71.2	-	-	-	-	1	2	-	-	2	5	-	-
71.3	-	-	-	-	-	-	-	-	-	-	-	-
71.4	-	-	1	1	1	2	-	-	2	2	-	-
72	-	-	-	-	2	4	11	55	24	102	3	6
72.1	-	-	-	-	-	-	-	-	-	-	-	-
72.2	-	-	-	-	2	4	4	32	5	18	-	-
72.3	-	-	-	-	-	-	5	15	16	60	3	6
72.4	-	-	-	-	-	-	-	-	-	-	-	-
72.5	-	-	-	-	-	-	1	4	2	21	-	-
72.6	-	-	-	-	-	-	1	4	1	3	-	-
73	-	-	-	-	-	-	-	-	-	-	-	-
73.1	-	-	-	-	-	-	-	-	-	-	-	-
73.2	-	-	-	-	-	-	-	-	-	-	-	-
74	1	61	9	136	5	29	6	48	27	80	27	82
74.1	-	-	-	-	3	9	2	10	10	33	8	22
74.2	-	-	2	8	1	3	2	7	7	14	8	31
74.3	-	-	-	-	-	-	-	-	-	-	-	-
74.4	-	-	-	-	-	-	-	-	2	4	1	2
74.5	-	-	-	-	-	-	-	-	1	7	-	-
74.6	-	-	2	68	-	-	1	27	1	5	-	-
74.7	-	-	2	37	1	17	-	-	2	5	7	24
74.8	1	61	3	23	-	-	1	4	4	12	3	3
<b>M ISTRUZIONE</b>	-	-	-	-	-	-	1	2	4	18	2	5
80	-	-	-	-	-	-	1	2	4	18	2	5
80.1	-	-	-	-	-	-	-	-	-	-	-	-
80.2	-	-	-	-	-	-	-	-	1	4	-	-
80.3	-	-	-	-	-	-	-	-	-	-	-	-
80.4	-	-	-	-	-	-	1	2	3	14	2	5



**Tavola 3.2 segue - Società e addetti secondo la forma giuridica per sezione, sottosezione, divisione e gruppo di attività economica, classe di addetti e tipo di comune**

ATTIVITÀ ECONOMICHE CLASSI DI ADDETTI TIPO DI COMUNE		SOCIETÀ											
		PER AZIONI		COOPERATIVE		IN ACCOMANDITA		A RESPONSABILITÀ LI- MITATA		IN NOME COLLETTIVO		SEMPLICI O DI FATTO	
		N.	Addetti	N.	Addetti	N.	Addetti	N.	Addetti	N.	Addetti	N.	Addetti
<b>N</b>	<b>SANITÀ E ALTRI SERVIZI SOCIALI</b>	<b>1</b>	<b>31</b>	<b>18</b>	<b>226</b>	<b>9</b>	<b>54</b>	<b>6</b>	<b>84</b>	<b>3</b>	<b>18</b>	<b>3</b>	<b>8</b>
85		1	31	18	226	9	54	6	84	3	18	3	8
85.1		-	-	2	16	9	54	6	84	3	18	2	2
85.2		-	-	-	-	-	-	-	-	-	-	-	-
85.3		1	31	16	210	-	-	-	-	-	-	1	6
<b>O</b>	<b>ALTRI SERVIZI PUBBLICI, SOCIALI E PERSONALI</b>	<b>-</b>	<b>-</b>	<b>11</b>	<b>108</b>	<b>6</b>	<b>10</b>	<b>5</b>	<b>34</b>	<b>40</b>	<b>151</b>	<b>26</b>	<b>70</b>
90		-	-	2	21	-	-	1	4	6	32	-	-
90.0		-	-	2	21	-	-	1	4	6	32	-	-
92		-	-	7	73	5	9	3	25	21	84	4	24
92.1		-	-	-	-	-	-	-	-	-	-	-	-
92.2		-	-	4	25	1	1	3	25	5	19	1	2
92.3		-	-	-	-	4	8	-	-	6	27	1	7
92.4		-	-	-	-	-	-	-	-	-	-	-	-
92.5		-	-	3	48	-	-	-	-	2	18	-	-
92.6		-	-	-	-	-	-	-	-	7	19	1	14
92.7		-	-	-	-	-	-	-	-	1	1	1	1
93		-	-	2	14	1	1	1	5	13	35	22	46
93.0		-	-	2	14	1	1	1	5	13	35	22	46
<b>TOTALE</b>		<b>30</b>	<b>1.804</b>	<b>209</b>	<b>2.428</b>	<b>197</b>	<b>902</b>	<b>298</b>	<b>2.906</b>	<b>1.091</b>	<b>4.074</b>	<b>417</b>	<b>1.160</b>
di cui imprese:													
- artigiane		-	-	58	542	-	-	-	-	343	1.470	196	531
- dell'industria in senso stretto (a)		10	1.284	61	651	12	113	58	1.025	187	930	97	285
- dei servizi		17	277	86	910	174	744	190	1.398	794	2.578	280	756
<b>CLASSE DI ADDETTI</b>													
1		1	1	12	12	45	45	35	35	128	128	66	66
2		2	4	11	22	45	90	41	82	351	702	179	358
3 - 5		2	8	47	187	70	264	91	350	433	1.633	144	516
6 - 9		7	54	46	363	21	163	52	386	129	909	22	152
10 - 19		6	81	57	723	11	149	48	648	44	547	6	68
20 - 49		5	156	33	948	4	115	24	756	6	155	-	-
50 - 99		1	61	3	173	1	76	4	245	-	-	-	-
100 - 199		4	449	-	-	-	-	3	404	-	-	-	-
200 - 499		1	469	-	-	-	-	-	-	-	-	-	-
500 - 999		1	521	-	-	-	-	-	-	-	-	-	-
1.000 e più		-	-	-	-	-	-	-	-	-	-	-	-
<b>TOTALE</b>		<b>30</b>	<b>1.804</b>	<b>209</b>	<b>2.428</b>	<b>197</b>	<b>902</b>	<b>298</b>	<b>2.906</b>	<b>1.091</b>	<b>4.074</b>	<b>417</b>	<b>1.160</b>
<b>TIPO DI COMUNE</b>													
- Comune capoluogo		3	145	30	419	43	200	89	663	235	962	59	173
- Altri comuni		27	1.659	179	2.009	154	702	209	2.243	856	3.112	358	987
<b>TOTALE</b>		<b>30</b>	<b>1.804</b>	<b>209</b>	<b>2.428</b>	<b>197</b>	<b>902</b>	<b>298</b>	<b>2.906</b>	<b>1.091</b>	<b>4.074</b>	<b>417</b>	<b>1.160</b>

(a) Comprende le sezioni di attività: C - Estrazione di minerali; D - Attività manifatturiere; E - Produzione e distribuzione di energia elettrica, gas e acqua

**Tavola 3.3 - Imprese per classe di addetti, sezione, sottosezione, divisione, gruppo di attività economica e tipo di comune**

ATTIVITÀ ECONOMICHE TIPO DI COMUNE	CLASSI DI ADDETTI											Totale
	1	2	3 - 5	6 - 9	10 - 19	20 - 49	50 - 99	100 - 199	200 - 499	500 - 999	1.000 e più	
<b>A AGRICOLTURA, CACCIA E SILVICOLTURA</b>	<b>27</b>	<b>9</b>	<b>11</b>	<b>5</b>	<b>2</b>	<b>1</b>	-	-	-	-	-	<b>55</b>
01	18	4	8	2	-	1	-	-	-	-	-	33
01.1	-	-	-	-	-	-	-	-	-	-	-	-
01.2	2	1	4	-	-	-	-	-	-	-	-	7
01.4	14	3	4	2	-	1	-	-	-	-	-	24
01.5	2	-	-	-	-	-	-	-	-	-	-	2
02	9	5	3	3	2	-	-	-	-	-	-	22
02.0	9	5	3	3	2	-	-	-	-	-	-	22
<b>B PESCA, PISCICOLTURA E SERVIZI CONNESSI</b>	<b>9</b>	-	<b>9</b>	<b>2</b>	<b>1</b>	<b>3</b>	-	-	-	-	-	<b>24</b>
05	9	-	9	2	1	3	-	-	-	-	-	24
05.0	9	-	9	2	1	3	-	-	-	-	-	24
<b>C ESTRAZIONE DI MINERALI</b>	<b>7</b>	<b>9</b>	<b>11</b>	<b>5</b>	<b>7</b>	<b>4</b>	<b>1</b>	<b>1</b>	-	-	-	<b>45</b>
<b>CA ESTRAZIONE DI MINERALI ENERGETICI</b>	-	-	-	-	-	-	-	-	-	-	-	-
10	-	-	-	-	-	-	-	-	-	-	-	-
10.1	-	-	-	-	-	-	-	-	-	-	-	-
10.2	-	-	-	-	-	-	-	-	-	-	-	-
10.3	-	-	-	-	-	-	-	-	-	-	-	-
11	-	-	-	-	-	-	-	-	-	-	-	-
11.1	-	-	-	-	-	-	-	-	-	-	-	-
11.2	-	-	-	-	-	-	-	-	-	-	-	-
12	-	-	-	-	-	-	-	-	-	-	-	-
12.0	-	-	-	-	-	-	-	-	-	-	-	-
<b>CB ESTRAZIONE DI MINERALI NON ENERGETICI</b>	<b>7</b>	<b>9</b>	<b>11</b>	<b>5</b>	<b>7</b>	<b>4</b>	<b>1</b>	<b>1</b>	-	-	-	<b>45</b>
13	-	-	-	-	-	-	-	1	-	-	-	1
13.1	-	-	-	-	-	-	-	-	-	-	-	-
13.2	-	-	-	-	-	-	-	1	-	-	-	1
14	7	9	11	5	7	4	1	-	-	-	-	44
14.1	3	5	2	2	5	4	-	-	-	-	-	21
14.2	2	2	7	2	2	-	-	-	-	-	-	15
14.3	-	-	-	-	-	-	-	-	-	-	-	-
14.4	-	1	-	-	-	-	-	-	-	-	-	1
14.5	2	1	2	1	-	-	1	-	-	-	-	7
<b>D ATTIVITÀ MANIFATTURIERE</b>	<b>870</b>	<b>366</b>	<b>401</b>	<b>109</b>	<b>65</b>	<b>21</b>	<b>1</b>	<b>3</b>	<b>1</b>	<b>1</b>	-	<b>1.838</b>
<b>DA INDUSTRIE ALIMENTARI, DELLE BEVANDE E DEL TABACCO</b>	<b>119</b>	<b>124</b>	<b>173</b>	<b>46</b>	<b>20</b>	<b>6</b>	<b>1</b>	-	-	-	-	<b>489</b>
15	119	124	173	46	20	6	1	-	-	-	-	489
15.1	2	4	5	-	1	1	-	-	-	-	-	13
15.2	1	-	-	-	-	-	-	-	-	-	-	1
15.3	1	-	-	-	-	-	-	-	-	-	-	1
15.4	4	7	5	2	1	-	-	-	-	-	-	19
15.5	3	1	9	7	5	2	-	-	-	-	-	27
15.6	16	3	5	2	-	-	-	-	-	-	-	26
15.7	1	1	-	-	-	-	-	-	-	-	-	2
15.8	88	107	141	34	13	1	-	-	-	-	-	384
15.9	3	1	8	1	-	2	1	-	-	-	-	16
16	-	-	-	-	-	-	-	-	-	-	-	-
16.0	-	-	-	-	-	-	-	-	-	-	-	-
<b>DB INDUSTRIE TESSILI E DELL'ABBIGLIAMENTO</b>	<b>76</b>	<b>22</b>	<b>18</b>	<b>7</b>	<b>2</b>	<b>4</b>	-	<b>1</b>	<b>1</b>	-	-	<b>131</b>
17	29	13	11	6	2	3	-	1	1	-	-	66
17.1	-	-	-	2	-	1	-	-	1	-	-	4
17.2	10	4	5	-	-	1	-	-	-	-	-	20
17.3	-	-	-	-	-	-	-	-	-	-	-	-
17.4	2	2	1	1	-	-	-	1	-	-	-	7
17.5	10	4	4	2	2	-	-	-	-	-	-	22
17.6	1	1	-	-	-	-	-	-	-	-	-	2
17.7	6	2	1	1	-	1	-	-	-	-	-	11
18	47	9	7	1	-	1	-	-	-	-	-	65
18.1	-	-	-	-	-	-	-	-	-	-	-	-
18.2	46	9	7	1	-	1	-	-	-	-	-	64
18.3	1	-	-	-	-	-	-	-	-	-	-	1
<b>DC INDUSTRIE CONCIARIE, FABBRICAZIONE DI PRODOTTI IN CUOIO, PELLE E SIMILARI</b>	<b>7</b>	<b>4</b>	<b>4</b>	<b>1</b>	<b>1</b>	-	-	<b>1</b>	-	-	-	<b>18</b>
19	7	4	4	1	1	-	-	1	-	-	-	18
19.1	-	1	-	-	-	-	-	-	-	-	-	1
19.2	5	3	3	1	-	-	-	-	-	-	-	12
19.3	2	-	1	-	1	-	-	1	-	-	-	5
<b>DD INDUSTRIA DEL LEGNO E DEI PRODOTTI IN LEGNO</b>	<b>266</b>	<b>87</b>	<b>68</b>	<b>8</b>	<b>7</b>	<b>3</b>	-	-	-	-	-	<b>439</b>
20	266	87	68	8	7	3	-	-	-	-	-	439
20.1	6	1	2	-	1	-	-	-	-	-	-	10
20.2	-	-	-	-	-	-	-	-	-	-	-	-
20.3	231	73	64	8	6	2	-	-	-	-	-	384
20.4	-	-	-	-	-	-	-	-	-	-	-	-
20.5	29	13	2	-	-	1	-	-	-	-	-	45

**Tavola 3.3 segue - Imprese per classe di addetti, sezione, sottosezione, divisione, gruppo di attività economica e tipo di comune**

ATTIVITÀ ECONOMICHE TIPO DI COMUNE		CLASSI DI ADDETTI										Totale	
		1	2	3 - 5	6 - 9	10 - 19	20 - 49	50 - 99	100 - 199	200 - 499	500 - 999		1.000 e più
<b>DE</b>	<b>FABBRICAZIONE DELLA PASTA-CARTA, DELLA CARTA E DEI PRODOTTI DI CARTA; STAMPA ED EDITORIA</b>	<b>21</b>	<b>8</b>	<b>12</b>	<b>5</b>	<b>4</b>	-	-	-	-	<b>1</b>	-	<b>51</b>
21		-	-	1	1	-	-	-	-	-	1	-	3
21.1		-	-	-	-	-	-	-	-	-	1	-	1
21.2		-	-	1	1	-	-	-	-	-	-	-	2
<b>22</b>		<b>21</b>	<b>8</b>	<b>11</b>	<b>4</b>	<b>4</b>	-	-	-	-	-	-	<b>48</b>
22.1		2	-	1	-	-	-	-	-	-	-	-	3
22.2		18	8	10	4	4	-	-	-	-	-	-	44
22.3		1	-	-	-	-	-	-	-	-	-	-	1
<b>DF</b>	<b>FABBRICAZIONE DI COKE, RAFFINERIE DI PETROLIO, TRATTAMENTO DEI COMBUSTIBILI NUCLEARI</b>	-	-	-	1	-	1	-	-	-	-	-	2
23		-	-	-	1	-	1	-	-	-	-	-	2
23.1		-	-	-	-	-	-	-	-	-	-	-	-
23.2		-	-	-	1	-	1	-	-	-	-	-	2
23.3		-	-	-	-	-	-	-	-	-	-	-	-
<b>DG</b>	<b>FABBRICAZIONE DI PRODOTTI CHIMICI E DI FIBRE SINTETICHE E ARTIFICIALI</b>	<b>1</b>	<b>1</b>	<b>2</b>	-	<b>1</b>	<b>1</b>	-	-	-	-	-	<b>6</b>
24		1	1	2	-	1	1	-	-	-	-	-	6
24.1		-	-	-	-	-	-	-	-	-	-	-	-
24.2		-	-	-	-	-	-	-	-	-	-	-	-
24.3		-	-	1	-	-	1	-	-	-	-	-	2
24.4		-	-	1	-	-	-	-	-	-	-	-	1
24.5		1	1	-	-	-	-	-	-	-	-	-	2
24.6		-	-	-	-	-	-	-	-	-	-	-	-
24.7		-	-	-	-	1	-	-	-	-	-	-	1
<b>DH</b>	<b>FABBRICAZIONE DI ARTICOLI IN GOMMA E MATERIE PLASTICHE</b>	<b>4</b>	-	<b>5</b>	<b>3</b>	-	<b>1</b>	-	-	-	-	-	<b>13</b>
25		4	-	5	3	-	1	-	-	-	-	-	13
25.1		2	-	-	1	-	-	-	-	-	-	-	3
25.2		2	-	5	2	-	1	-	-	-	-	-	10
<b>DI</b>	<b>FABBRICAZIONE DI PRODOTTI DELLA LAVORAZIONE DI MINERALI NON METALLIFERI</b>	<b>62</b>	<b>30</b>	<b>48</b>	<b>22</b>	<b>13</b>	<b>3</b>	-	-	-	-	-	<b>178</b>
26		62	30	48	22	13	3	-	-	-	-	-	178
26.1		7	2	4	2	-	-	-	-	-	-	-	15
26.2		16	4	3	-	1	-	-	-	-	-	-	24
26.3		-	-	-	-	-	-	-	-	-	-	-	-
26.4		2	-	-	-	-	-	-	-	-	-	-	2
26.5		-	-	2	1	-	1	-	-	-	-	-	4
26.6		18	11	9	12	8	1	-	-	-	-	-	59
26.7		19	13	29	7	4	1	-	-	-	-	-	73
26.8		-	-	1	-	-	-	-	-	-	-	-	1
<b>DJ</b>	<b>PRODUZIONE DI METALLO E FABBRICAZIONE DI PRODOTTI IN METALLO</b>	<b>193</b>	<b>61</b>	<b>43</b>	<b>11</b>	<b>11</b>	<b>1</b>	-	<b>1</b>	-	-	-	<b>321</b>
27		-	1	-	-	1	-	-	-	-	-	-	2
27.1		-	-	-	-	-	-	-	-	-	-	-	-
27.2		-	1	-	-	-	-	-	-	-	-	-	1
27.3		-	-	-	-	1	-	-	-	-	-	-	1
27.4		-	-	-	-	-	-	-	-	-	-	-	-
27.5		-	-	-	-	-	-	-	-	-	-	-	-
<b>28</b>		<b>193</b>	<b>60</b>	<b>43</b>	<b>11</b>	<b>10</b>	<b>1</b>	-	<b>1</b>	-	-	-	<b>319</b>
28.1		78	38	27	8	9	1	-	1	-	-	-	162
28.2		-	-	1	1	-	-	-	-	-	-	-	2
28.3		-	-	-	-	-	-	-	-	-	-	-	-
28.4		-	-	1	-	-	-	-	-	-	-	-	1
28.5		5	2	1	1	1	-	-	-	-	-	-	10
28.6		1	1	1	-	-	-	-	-	-	-	-	3
28.7		109	19	12	1	-	-	-	-	-	-	-	141
<b>DK</b>	<b>FABBRICAZIONE DI MACCHINE ED APPARECCHI MECCANICI, COMPRESI L'INSTALLAZIONE, IL MONTAGGIO, LA RIPARAZIONE E LA MANUTENZIONE</b>	<b>14</b>	<b>1</b>	<b>3</b>	<b>1</b>	<b>4</b>	-	-	-	-	-	-	<b>23</b>
29		14	1	3	1	4	-	-	-	-	-	-	23
29.1		2	-	-	-	-	-	-	-	-	-	-	2
29.2		9	-	1	1	2	-	-	-	-	-	-	13
29.3		3	-	-	-	-	-	-	-	-	-	-	3
29.4		-	-	-	-	-	-	-	-	-	-	-	-
29.5		-	1	2	-	1	-	-	-	-	-	-	4
29.6		-	-	-	-	1	-	-	-	-	-	-	1
29.7		-	-	-	-	-	-	-	-	-	-	-	-

**Tavola 3.3 segue - Imprese per classe di addetti, sezione, sottosezione, divisione, gruppo di attività economica e tipo di comune**

ATTIVITÀ ECONOMICHE TIPO DI COMUNE		CLASSI DI ADDETTI											Totale	
		1	2	3 - 5	6 - 9	10 - 19	20 - 49	50 - 99	100 - 199	200 - 499	500 - 999	1.000 e più		
<b>DL</b>	<b>FABBRICAZIONE DI MACCHINE ELETTRICHE E DI APPARECCHIATURE ELETTRICHE ED OTTICHE</b>	<b>51</b>	<b>9</b>	<b>14</b>	<b>2</b>	<b>1</b>	-	-	-	-	-	-	-	<b>77</b>
30		-	-	-	-	-	-	-	-	-	-	-	-	-
30.0		-	-	-	-	-	-	-	-	-	-	-	-	-
31		6	-	2	1	1	-	-	-	-	-	-	-	10
31.1		-	-	-	-	-	-	-	-	-	-	-	-	-
31.2		-	-	-	-	-	-	-	-	-	-	-	-	-
31.3		-	-	-	-	-	-	-	-	-	-	-	-	-
31.4		-	-	-	-	-	-	-	-	-	-	-	-	-
31.5		2	-	-	-	-	-	-	-	-	-	-	-	2
31.6		4	-	2	1	1	-	-	-	-	-	-	-	8
32		16	2	4	-	-	-	-	-	-	-	-	-	22
32.1		-	-	-	-	-	-	-	-	-	-	-	-	-
32.2		16	2	4	-	-	-	-	-	-	-	-	-	22
32.3		-	-	-	-	-	-	-	-	-	-	-	-	-
33		29	7	8	1	-	-	-	-	-	-	-	-	45
33.1		23	4	5	1	-	-	-	-	-	-	-	-	33
33.2		2	-	-	-	-	-	-	-	-	-	-	-	2
33.3		-	-	-	-	-	-	-	-	-	-	-	-	-
33.4		4	3	3	-	-	-	-	-	-	-	-	-	10
33.5		-	-	-	-	-	-	-	-	-	-	-	-	-
<b>DM</b>	<b>FABBRICAZIONE DI MEZZI DI TRASPORTO</b>	<b>2</b>	<b>2</b>	-	<b>1</b>	-	-	-	-	-	-	-	-	<b>5</b>
34		1	-	-	-	-	-	-	-	-	-	-	-	1
34.1		-	-	-	-	-	-	-	-	-	-	-	-	-
34.2		-	-	-	-	-	-	-	-	-	-	-	-	-
34.3		1	-	-	-	-	-	-	-	-	-	-	-	1
35		1	2	-	1	-	-	-	-	-	-	-	-	4
35.1		1	2	-	1	-	-	-	-	-	-	-	-	4
35.2		-	-	-	-	-	-	-	-	-	-	-	-	-
35.3		-	-	-	-	-	-	-	-	-	-	-	-	-
35.4		-	-	-	-	-	-	-	-	-	-	-	-	-
35.5		-	-	-	-	-	-	-	-	-	-	-	-	-
<b>DN</b>	<b>ALTRE INDUSTRIE MANIFATTURIERE</b>	<b>54</b>	<b>17</b>	<b>11</b>	<b>1</b>	<b>1</b>	<b>1</b>	-	-	-	-	-	-	<b>85</b>
36		52	17	10	1	1	1	-	-	-	-	-	-	82
36.1		22	6	4	-	-	1	-	-	-	-	-	-	33
36.2		28	11	6	1	1	-	-	-	-	-	-	-	47
36.3		-	-	-	-	-	-	-	-	-	-	-	-	-
36.4		-	-	-	-	-	-	-	-	-	-	-	-	-
36.5		-	-	-	-	-	-	-	-	-	-	-	-	-
36.6		2	-	-	-	-	-	-	-	-	-	-	-	2
37		2	-	1	-	-	-	-	-	-	-	-	-	3
37.1		2	-	-	-	-	-	-	-	-	-	-	-	2
37.2		-	-	1	-	-	-	-	-	-	-	-	-	1
<b>E</b>	<b>PRODUZIONE E DISTRIBUZIONE DI ENERGIA ELETTRICA, GAS E ACQUA</b>	-	-	-	-	-	-	<b>1</b>	-	-	-	-	-	<b>1</b>
40		-	-	-	-	-	-	-	-	-	-	-	-	-
40.1		-	-	-	-	-	-	-	-	-	-	-	-	-
40.2		-	-	-	-	-	-	-	-	-	-	-	-	-
40.3		-	-	-	-	-	-	-	-	-	-	-	-	-
41		-	-	-	-	-	-	<b>1</b>	-	-	-	-	-	<b>1</b>
41.0		-	-	-	-	-	-	<b>1</b>	-	-	-	-	-	<b>1</b>
<b>F</b>	<b>COSTRUZIONI</b>	<b>965</b>	<b>236</b>	<b>316</b>	<b>120</b>	<b>61</b>	<b>24</b>	<b>3</b>	<b>2</b>	-	-	-	-	<b>1.727</b>
45		965	236	316	120	61	24	3	2	-	-	-	-	1.727
45.1		116	16	13	4	1	-	-	-	-	-	-	-	150
45.2		543	150	233	98	52	21	3	2	-	-	-	-	1.102
45.3		151	37	40	11	7	3	-	-	-	-	-	-	249
45.4		153	33	30	7	1	-	-	-	-	-	-	-	224
45.5		2	-	-	-	-	-	-	-	-	-	-	-	2
<b>G</b>	<b>COMMERCIO ALL'INGROSSO E AL DETTAGLIO; RIPARAZIONE DI AUTOVEICOLI, MOTOEICOLI E DI BENI PERSONALI E PER LA CASA</b>	<b>3.506</b>	<b>1.397</b>	<b>858</b>	<b>117</b>	<b>48</b>	<b>10</b>	<b>3</b>	<b>1</b>	-	-	-	-	<b>5.940</b>
50		472	205	163	21	11	3	1	-	-	-	-	-	876
50.1		9	9	11	5	7	3	1	-	-	-	-	-	45
50.2		379	160	102	13	2	-	-	-	-	-	-	-	656
50.3		29	7	14	-	1	-	-	-	-	-	-	-	51
50.4		10	5	6	-	-	-	-	-	-	-	-	-	21
50.5		45	24	30	3	1	-	-	-	-	-	-	-	103
51		201	77	91	23	15	2	1	-	-	-	-	-	410
51.1		105	19	10	1	-	-	-	-	-	-	-	-	135
51.2		18	4	10	-	2	-	-	-	-	-	-	-	34
51.3		55	34	39	12	7	2	1	-	-	-	-	-	150
51.4		9	6	17	3	1	-	-	-	-	-	-	-	36
51.5		10	8	8	4	4	-	-	-	-	-	-	-	34
51.6		4	6	7	3	1	-	-	-	-	-	-	-	21
51.7		-	-	-	-	-	-	-	-	-	-	-	-	-

**Tavola 3.3 segue - Imprese per classe di addetti, sezione, sottosezione, divisione, gruppo di attività economica e tipo di comune**

ATTIVITÀ ECONOMICHE TIPO DI COMUNE	CLASSI DI ADDETTI										Totale	
	1	2	3 - 5	6 - 9	10 - 19	20 - 49	50 - 99	100 - 199	200 - 499	500 - 999		1.000 e più
<b>52</b>	<b>2.833</b>	<b>1.115</b>	<b>604</b>	<b>73</b>	<b>22</b>	<b>5</b>	<b>1</b>	<b>1</b>	-	-	-	<b>4.654</b>
52.1	550	239	112	18	12	3	1	-	-	-	-	935
52.2	583	240	105	8	1	1	-	-	-	-	-	938
52.3	76	40	39	3	1	-	-	-	-	-	-	159
52.4	1.148	494	321	43	8	1	-	1	-	-	-	2.016
52.5	-	-	1	-	-	-	-	-	-	-	-	1
52.6	410	91	17	1	-	-	-	-	-	-	-	519
52.7	66	11	9	-	-	-	-	-	-	-	-	86
<b>H ALBERGHI E RISTORANTI</b>	<b>631</b>	<b>394</b>	<b>297</b>	<b>62</b>	<b>22</b>	<b>11</b>	-	-	-	-	-	<b>1.417</b>
55	631	394	297	62	22	11	-	-	-	-	-	1.417
55.1	14	20	45	29	10	7	-	-	-	-	-	125
55.2	20	11	20	4	7	1	-	-	-	-	-	63
55.3	91	66	97	20	4	-	-	-	-	-	-	278
55.4	490	294	131	9	-	1	-	-	-	-	-	925
55.5	16	3	4	-	1	2	-	-	-	-	-	26
<b>I TRASPORTI, MAGAZZINAGGIO E COMUNICAZIONI</b>	<b>473</b>	<b>68</b>	<b>47</b>	<b>9</b>	<b>9</b>	<b>2</b>	<b>2</b>	-	-	-	-	<b>610</b>
60	434	53	32	4	4	1	1	-	-	-	-	529
60.1	-	-	-	-	-	-	-	-	-	-	-	-
60.2	434	53	32	4	4	1	1	-	-	-	-	529
60.3	-	-	-	-	-	-	-	-	-	-	-	-
61	8	2	5	-	1	-	-	-	-	-	-	16
61.1	-	-	-	-	-	-	-	-	-	-	-	-
61.2	8	2	5	-	1	-	-	-	-	-	-	16
62	-	-	-	-	-	-	-	-	-	-	-	-
62.1	-	-	-	-	-	-	-	-	-	-	-	-
62.2	-	-	-	-	-	-	-	-	-	-	-	-
62.3	-	-	-	-	-	-	-	-	-	-	-	-
63	29	12	9	4	4	1	1	-	-	-	-	60
63.1	11	4	1	1	-	-	1	-	-	-	-	18
63.2	18	1	-	1	1	1	-	-	-	-	-	22
63.3	-	7	8	2	2	-	-	-	-	-	-	19
63.4	-	-	-	-	1	-	-	-	-	-	-	1
64	2	1	1	1	-	-	-	-	-	-	-	5
64.1	2	1	1	1	-	-	-	-	-	-	-	5
64.2	-	-	-	-	-	-	-	-	-	-	-	-
<b>J INTERMEDIAZIONE MONETARIA E FINANZIARIA</b>	<b>63</b>	<b>61</b>	<b>90</b>	<b>4</b>	<b>1</b>	<b>1</b>	-	-	-	-	-	<b>220</b>
65	-	18	56	1	-	1	-	-	-	-	-	76
65.1	-	1	-	-	-	-	-	-	-	-	-	1
65.2	-	17	56	1	-	1	-	-	-	-	-	75
66	-	-	-	-	-	-	-	-	-	-	-	-
66.0	-	-	-	-	-	-	-	-	-	-	-	-
67	63	43	34	3	1	-	-	-	-	-	-	144
67.1	1	2	-	1	-	-	-	-	-	-	-	4
67.2	62	41	34	2	1	-	-	-	-	-	-	140
<b>K ATTIVITÀ IMMOBILIARI, NOLEGGIO, INFORMATICA, RICERCA, ALTRE ATTIVITÀ PROFESSIONALI ED IMPRENDITORIALI</b>	<b>653</b>	<b>173</b>	<b>146</b>	<b>32</b>	<b>14</b>	<b>4</b>	<b>2</b>	-	-	-	-	<b>1.224</b>
70	17	12	7	2	-	-	-	-	-	-	-	38
70.1	7	3	2	1	-	-	-	-	-	-	-	13
70.2	2	-	-	-	-	-	-	-	-	-	-	2
70.3	8	9	5	1	-	-	-	-	-	-	-	23
71	25	4	1	-	-	-	-	-	-	-	-	30
71.1	4	1	-	-	-	-	-	-	-	-	-	5
71.2	8	2	1	-	-	-	-	-	-	-	-	11
71.3	2	-	-	-	-	-	-	-	-	-	-	2
71.4	11	1	-	-	-	-	-	-	-	-	-	12
72	25	17	24	5	3	2	-	-	-	-	-	76
72.1	-	-	-	-	-	-	-	-	-	-	-	-
72.2	4	2	5	2	1	-	-	-	-	-	-	14
72.3	15	15	13	2	1	2	-	-	-	-	-	48
72.4	-	-	-	-	-	-	-	-	-	-	-	-
72.5	5	-	4	1	1	-	-	-	-	-	-	11
72.6	1	-	2	-	-	-	-	-	-	-	-	3
73	1	-	-	-	-	-	-	-	-	-	-	1
73.1	-	-	-	-	-	-	-	-	-	-	-	-
73.2	1	-	-	-	-	-	-	-	-	-	-	1
74	785	140	114	25	11	2	2	-	-	-	-	1.079
74.1	186	53	52	11	2	-	-	-	-	-	-	304
74.2	328	45	43	3	-	-	-	-	-	-	-	419
74.3	1	-	-	-	-	-	-	-	-	-	-	1
74.4	5	3	-	1	-	-	-	-	-	-	-	9
74.5	-	-	-	1	-	-	-	-	-	-	-	1
74.6	2	-	1	2	1	1	1	-	-	-	-	8
74.7	165	7	10	4	6	1	-	-	-	-	-	193
74.8	98	32	8	3	2	-	1	-	-	-	-	144
<b>M ISTRUZIONE</b>	<b>15</b>	<b>8</b>	<b>8</b>	<b>2</b>	<b>3</b>	-	-	-	-	-	-	<b>36</b>
80	15	8	8	2	3	-	-	-	-	-	-	36
80.1	1	-	1	-	1	-	-	-	-	-	-	3
80.2	-	-	1	-	1	-	-	-	-	-	-	2
80.3	-	-	-	-	-	-	-	-	-	-	-	-
80.4	14	8	6	2	1	-	-	-	-	-	-	31

**Tavola 3.3 segue - Imprese per classe di addetti, sezione, sottosezione, divisione, gruppo di attività economica e tipo di comune**

ATTIVITÀ ECONOMICHE TIPO DI COMUNE	CLASSI DI ADDETTI											Totale
	1	2	3 - 5	6 - 9	10 - 19	20 - 49	50 - 99	100 - 199	200 - 499	500 - 999	1.000 e più	
<b>N SANITÀ E ALTRI SERVIZI SOCIALI</b>	<b>265</b>	<b>62</b>	<b>42</b>	<b>8</b>	<b>12</b>	<b>3</b>	<b>1</b>	-	-	-	-	<b>393</b>
85	265	62	42	8	12	3	1	-	-	-	-	393
85.1	231	59	39	3	5	-	1	-	-	-	-	338
85.2	16	3	-	-	-	-	-	-	-	-	-	19
85.3	18	-	3	5	7	3	-	-	-	-	-	36
<b>O ALTRI SERVIZI PUBBLICI, SOCIALI E PERSONALI</b>	<b>511</b>	<b>121</b>	<b>55</b>	<b>12</b>	<b>10</b>	<b>1</b>	-	-	-	-	-	<b>710</b>
90	24	6	6	2	3	-	-	-	-	-	-	41
90.0	24	6	6	2	3	-	-	-	-	-	-	41
92	50	24	13	8	5	1	-	-	-	-	-	101
92.1	1	1	-	-	-	-	-	-	-	-	-	2
92.2	6	6	2	2	2	-	-	-	-	-	-	18
92.3	23	11	8	4	-	-	-	-	-	-	-	46
92.4	-	-	-	-	-	-	-	-	-	-	-	-
92.5	2	1	-	1	2	1	-	-	-	-	-	7
92.6	14	4	3	1	1	-	-	-	-	-	-	23
92.7	4	1	-	-	-	-	-	-	-	-	-	5
93	437	91	36	2	2	-	-	-	-	-	-	568
93.0	437	91	36	2	2	-	-	-	-	-	-	568
<b>TOTALE</b>	<b>8.195</b>	<b>2.904</b>	<b>2.291</b>	<b>487</b>	<b>255</b>	<b>85</b>	<b>14</b>	<b>7</b>	<b>1</b>	<b>1</b>	-	<b>14.240</b>
di cui imprese:												
- artigiane	3.181	1.018	892	195	82	11	-	-	-	-	-	5.379
- dell'industria in senso stretto (a)	877	375	412	114	72	25	3	4	1	1	-	1.884
- dei servizi	6.317	2.284	1.543	246	119	32	8	1	-	-	-	10.550
TIPO DI COMUNE												
- Comune capoluogo	886	437	412	90	64	21	4	1	-	-	-	1.915
- Altri comuni	7.309	2.467	1.879	397	191	64	10	6	1	1	-	12.325
<b>TOTALE</b>	<b>8.195</b>	<b>2.904</b>	<b>2.291</b>	<b>487</b>	<b>255</b>	<b>85</b>	<b>14</b>	<b>7</b>	<b>1</b>	<b>1</b>	-	<b>14.240</b>

(a) Comprende le sezioni di attività: C - Estrazione di minerali; D - Attività manifatturiere; E - Produzione e distribuzione di energia elettrica, gas e acqua

**Tavola 3.4 - Addetti alle imprese per classe di addetti e sezione, sottosezione, divisione e gruppo di attività economica**

ATTIVITÀ ECONOMICHE	CLASSI DI ADETTI											Totale
	1	2	3 - 5	6 - 9	10 - 19	20 - 49	50 - 99	100 - 199	200 - 499	500 - 999	1.000 e più	
<b>A</b> <b>AGRICOLTURA, CACCIA E SILVICOLTURA</b>	<b>27</b>	<b>18</b>	<b>38</b>	<b>40</b>	<b>27</b>	<b>38</b>	-	-	-	-	-	<b>188</b>
01	18	8	27	18	-	38	-	-	-	-	-	109
01.1	-	-	-	-	-	-	-	-	-	-	-	-
01.2	2	2	13	-	-	-	-	-	-	-	-	17
01.4	14	6	14	18	-	38	-	-	-	-	-	90
01.5	2	-	-	-	-	-	-	-	-	-	-	2
02	9	10	11	22	27	-	-	-	-	-	-	79
02.0	9	10	11	22	27	-	-	-	-	-	-	79
<b>B</b> <b>PESCA, PISCICOLTURA E SERVIZI CONNESSI</b>	<b>9</b>	-	<b>34</b>	<b>14</b>	<b>13</b>	<b>88</b>	-	-	-	-	-	<b>158</b>
05	9	-	34	14	13	88	-	-	-	-	-	158
05.0	9	-	34	14	13	88	-	-	-	-	-	158
<b>C</b> <b>ESTRAZIONE DI MINERALI</b>	<b>7</b>	<b>18</b>	<b>44</b>	<b>35</b>	<b>91</b>	<b>154</b>	<b>61</b>	<b>101</b>	-	-	-	<b>511</b>
<b>CA</b> <b>ESTRAZIONE DI MINERALI ENERGETICI</b>	-	-	-	-	-	-	-	-	-	-	-	-
10	-	-	-	-	-	-	-	-	-	-	-	-
10.1	-	-	-	-	-	-	-	-	-	-	-	-
10.2	-	-	-	-	-	-	-	-	-	-	-	-
10.3	-	-	-	-	-	-	-	-	-	-	-	-
11	-	-	-	-	-	-	-	-	-	-	-	-
11.1	-	-	-	-	-	-	-	-	-	-	-	-
11.2	-	-	-	-	-	-	-	-	-	-	-	-
12	-	-	-	-	-	-	-	-	-	-	-	-
12.0	-	-	-	-	-	-	-	-	-	-	-	-
<b>CB</b> <b>ESTRAZIONE DI MINERALI NON ENERGETICI</b>	<b>7</b>	<b>18</b>	<b>44</b>	<b>35</b>	<b>91</b>	<b>154</b>	<b>61</b>	<b>101</b>	-	-	-	<b>511</b>
13	-	-	-	-	-	-	-	101	-	-	-	101
13.1	-	-	-	-	-	-	-	-	-	-	-	-
13.2	-	-	-	-	-	-	-	101	-	-	-	101
14	7	18	44	35	91	154	61	-	-	-	-	410
14.1	3	10	8	14	68	154	-	-	-	-	-	257
14.2	2	4	27	13	23	-	-	-	-	-	-	69
14.3	-	-	-	-	-	-	-	-	-	-	-	-
14.4	-	2	-	-	-	-	-	-	-	-	-	2
14.5	2	2	9	8	-	-	61	-	-	-	-	82
<b>D</b> <b>ATTIVITÀ MANIFATTURIERE</b>	<b>870</b>	<b>732</b>	<b>1.451</b>	<b>787</b>	<b>870</b>	<b>596</b>	<b>71</b>	<b>414</b>	<b>469</b>	<b>521</b>	-	<b>6.781</b>
<b>DA</b> <b>INDUSTRIE ALIMENTARI, DELLE BEVANDE E DEL TABACCO</b>	<b>119</b>	<b>248</b>	<b>639</b>	<b>330</b>	<b>276</b>	<b>150</b>	<b>71</b>	-	-	-	-	<b>1.833</b>
15	119	248	639	330	276	150	71	-	-	-	-	1.833
15.1	2	8	18	-	15	27	-	-	-	-	-	70
15.2	1	-	-	-	-	-	-	-	-	-	-	1
15.3	1	-	-	-	-	-	-	-	-	-	-	1
15.4	4	14	17	13	15	-	-	-	-	-	-	63
15.5	3	2	32	50	71	57	-	-	-	-	-	215
15.6	16	6	17	14	-	-	-	-	-	-	-	53
15.7	1	2	-	-	-	-	-	-	-	-	-	3
15.8	88	214	525	246	175	21	-	-	-	-	-	1.269
15.9	3	2	30	7	-	45	71	-	-	-	-	158
16	-	-	-	-	-	-	-	-	-	-	-	-
16.0	-	-	-	-	-	-	-	-	-	-	-	-
<b>DB</b> <b>INDUSTRIE TESSILI E DELL'ABBIGLIAMENTO</b>	<b>76</b>	<b>44</b>	<b>68</b>	<b>52</b>	<b>22</b>	<b>130</b>	-	<b>113</b>	<b>469</b>	-	-	<b>974</b>
17	29	26	39	46	22	99	-	113	469	-	-	843
17.1	-	-	-	15	-	23	-	-	469	-	-	507
17.2	10	8	16	-	-	34	-	-	-	-	-	68
17.3	-	-	-	-	-	-	-	-	-	-	-	-
17.4	2	4	4	9	-	-	-	113	-	-	-	132
17.5	10	8	15	16	22	-	-	-	-	-	-	71
17.6	1	2	-	-	-	-	-	-	-	-	-	3
17.7	6	4	4	6	-	42	-	-	-	-	-	62
18	47	18	29	6	-	31	-	-	-	-	-	131
18.1	-	-	-	-	-	-	-	-	-	-	-	-
18.2	46	18	29	6	-	31	-	-	-	-	-	130
18.3	1	-	-	-	-	-	-	-	-	-	-	1
<b>DC</b> <b>INDUSTRIE CONCIARIE, FABBRICAZIONE DI PRODOTTI IN CUOIO, PELLE E SIMILARI</b>	<b>7</b>	<b>8</b>	<b>16</b>	<b>8</b>	<b>11</b>	-	-	<b>131</b>	-	-	-	<b>181</b>
19	7	8	16	8	11	-	-	131	-	-	-	181
19.1	-	2	-	-	-	-	-	-	-	-	-	2
19.2	5	6	13	8	-	-	-	-	-	-	-	32
19.3	2	-	3	-	11	-	-	131	-	-	-	147
<b>DD</b> <b>INDUSTRIA DEL LEGNO E DEI PRODOTTI IN LEGNO</b>	<b>266</b>	<b>174</b>	<b>231</b>	<b>61</b>	<b>93</b>	<b>87</b>	-	-	-	-	-	<b>912</b>
20	266	174	231	61	93	87	-	-	-	-	-	912
20.1	6	2	7	-	10	-	-	-	-	-	-	25
20.2	-	-	-	-	-	-	-	-	-	-	-	-
20.3	231	146	217	61	83	58	-	-	-	-	-	796
20.4	-	-	-	-	-	-	-	-	-	-	-	-
20.5	29	26	7	-	-	29	-	-	-	-	-	91

**Tavola 3.4 segue - Addetti alle imprese per classe di addetti e sezione, sottosezione, divisione e gruppo di attività economica**

ATTIVITÀ ECONOMICHE	CLASSI DI ADDETTI										Totale	
	1	2	3 - 5	6 - 9	10 - 19	20 - 49	50 - 99	100 - 199	200 - 499	500 - 999		1.000 e più
<b>DE FABBRICAZIONE DELLA PASTA-CARTA, DELLA CARTA E DEI PRODOTTI DI CARTA; STAMPA ED EDITORIA</b>	<b>21</b>	<b>16</b>	<b>43</b>	<b>37</b>	<b>62</b>	-	-	-	-	<b>521</b>	-	<b>700</b>
21	-	-	3	8	-	-	-	-	-	521	-	532
21.1	-	-	-	-	-	-	-	-	-	521	-	521
21.2	-	-	3	8	-	-	-	-	-	-	-	11
<b>22</b>	<b>21</b>	<b>16</b>	<b>40</b>	<b>29</b>	<b>62</b>	-	-	-	-	-	-	<b>168</b>
22.1	2	-	3	-	-	-	-	-	-	-	-	5
22.2	18	16	37	29	62	-	-	-	-	-	-	162
22.3	1	-	-	-	-	-	-	-	-	-	-	1
<b>DF FABBRICAZIONE DI COKE, RAFFINERIE DI PETROLIO, TRATTAMENTO DEI COMBUSTIBILI NUCLEARI</b>	-	-	-	<b>9</b>	-	<b>38</b>	-	-	-	-	-	<b>47</b>
23	-	-	-	9	-	38	-	-	-	-	-	47
23.1	-	-	-	-	-	-	-	-	-	-	-	-
23.2	-	-	-	9	-	38	-	-	-	-	-	47
23.3	-	-	-	-	-	-	-	-	-	-	-	-
<b>DG FABBRICAZIONE DI PRODOTTI CHIMICI E DI FIBRE SINTETICHE E ARTIFICIALI</b>	<b>1</b>	<b>2</b>	<b>8</b>	-	<b>15</b>	<b>23</b>	-	-	-	-	-	<b>49</b>
24	1	2	8	-	15	23	-	-	-	-	-	49
24.1	-	-	-	-	-	-	-	-	-	-	-	-
24.2	-	-	-	-	-	-	-	-	-	-	-	-
24.3	-	-	5	-	-	23	-	-	-	-	-	28
24.4	-	-	3	-	-	-	-	-	-	-	-	3
24.5	1	2	-	-	-	-	-	-	-	-	-	3
24.6	-	-	-	-	-	-	-	-	-	-	-	-
24.7	-	-	-	-	15	-	-	-	-	-	-	15
<b>DH FABBRICAZIONE DI ARTICOLI IN GOMMA E MATERIE PLASTICHE</b>	<b>4</b>	-	<b>18</b>	<b>20</b>	-	<b>21</b>	-	-	-	-	-	<b>63</b>
25	4	-	18	20	-	21	-	-	-	-	-	63
25.1	2	-	-	6	-	-	-	-	-	-	-	8
25.2	2	-	18	14	-	21	-	-	-	-	-	55
<b>DI FABBRICAZIONE DI PRODOTTI DELLA LAVORAZIONE DI MINERALI NON METALLIFERI</b>	<b>62</b>	<b>60</b>	<b>168</b>	<b>162</b>	<b>168</b>	<b>103</b>	-	-	-	-	-	<b>723</b>
26	62	60	168	162	168	103	-	-	-	-	-	723
26.1	7	4	13	15	-	-	-	-	-	-	-	39
26.2	16	8	9	-	10	-	-	-	-	-	-	43
26.3	-	-	-	-	-	-	-	-	-	-	-	-
26.4	2	-	-	-	-	-	-	-	-	-	-	2
26.5	-	-	9	6	-	28	-	-	-	-	-	43
26.6	18	22	31	86	103	31	-	-	-	-	-	291
26.7	19	26	103	55	55	44	-	-	-	-	-	302
26.8	-	-	3	-	-	-	-	-	-	-	-	3
<b>DJ PRODUZIONE DI METALLO E FABBRICAZIONE DI PRODOTTI IN METALLO</b>	<b>193</b>	<b>122</b>	<b>154</b>	<b>75</b>	<b>147</b>	<b>23</b>	-	<b>170</b>	-	-	-	<b>884</b>
27	-	2	-	-	17	-	-	-	-	-	-	19
27.1	-	-	-	-	-	-	-	-	-	-	-	-
27.2	-	2	-	-	-	-	-	-	-	-	-	2
27.3	-	-	-	-	17	-	-	-	-	-	-	17
27.4	-	-	-	-	-	-	-	-	-	-	-	-
27.5	-	-	-	-	-	-	-	-	-	-	-	-
<b>28</b>	<b>193</b>	<b>120</b>	<b>154</b>	<b>75</b>	<b>130</b>	<b>23</b>	-	<b>170</b>	-	-	-	<b>865</b>
28.1	78	76	91	55	118	23	-	170	-	-	-	611
28.2	-	-	3	6	-	-	-	-	-	-	-	9
28.3	-	-	-	-	-	-	-	-	-	-	-	-
28.4	-	-	5	-	-	-	-	-	-	-	-	5
28.5	5	4	5	6	12	-	-	-	-	-	-	32
28.6	1	2	3	-	-	-	-	-	-	-	-	6
28.7	109	38	47	8	-	-	-	-	-	-	-	202
<b>DK FABBRICAZIONE DI MACCHINE ED APPARECCHI MECCANICI, COMPRESI L'INSTALLAZIONE, IL MONTAGGIO, LA RIPARAZIONE E LA MANUTENZIONE</b>	<b>14</b>	<b>2</b>	<b>12</b>	<b>6</b>	<b>50</b>	-	-	-	-	-	-	<b>84</b>
29	14	2	12	6	50	-	-	-	-	-	-	84
29.1	2	-	-	-	-	-	-	-	-	-	-	2
29.2	9	-	4	6	26	-	-	-	-	-	-	45
29.3	3	-	-	-	-	-	-	-	-	-	-	3
29.4	-	-	-	-	-	-	-	-	-	-	-	-
29.5	-	2	8	-	12	-	-	-	-	-	-	22
29.6	-	-	-	-	12	-	-	-	-	-	-	12
29.7	-	-	-	-	-	-	-	-	-	-	-	-



Tavola 3.4 segue - Addetti alle imprese per classe di addetti e sezione, sottosezione, divisione e gruppo di attività economica

ATTIVITÀ ECONOMICHE		CLASSI DI ADDETTI											Totale
		1	2	3 - 5	6 - 9	10 - 19	20 - 49	50 - 99	100 - 199	200 - 499	500 - 999	1.000 e più	
DL	FABBRICAZIONE DI MACCHINE ELETTRICHE E DI APPARECCHIATURE ELETTRICHE ED OTTICHE	51	18	52	13	11	-	-	-	-	-	-	145
30		-	-	-	-	-	-	-	-	-	-	-	-
30.0		-	-	-	-	-	-	-	-	-	-	-	-
31		6	-	7	7	11	-	-	-	-	-	-	31
31.1		-	-	-	-	-	-	-	-	-	-	-	-
31.2		-	-	-	-	-	-	-	-	-	-	-	-
31.3		-	-	-	-	-	-	-	-	-	-	-	-
31.4		-	-	-	-	-	-	-	-	-	-	-	-
31.5		2	-	-	-	-	-	-	-	-	-	-	2
31.6		4	-	7	7	11	-	-	-	-	-	-	29
32		16	4	15	-	-	-	-	-	-	-	-	35
32.1		-	-	-	-	-	-	-	-	-	-	-	-
32.2		16	4	15	-	-	-	-	-	-	-	-	35
32.3		-	-	-	-	-	-	-	-	-	-	-	-
33		29	14	30	6	-	-	-	-	-	-	-	79
33.1		23	8	18	6	-	-	-	-	-	-	-	55
33.2		2	-	-	-	-	-	-	-	-	-	-	2
33.3		-	-	-	-	-	-	-	-	-	-	-	-
33.4		4	6	12	-	-	-	-	-	-	-	-	22
33.5		-	-	-	-	-	-	-	-	-	-	-	-
DM	FABBRICAZIONE DI MEZZI DI TRASPORTO	2	4	-	8	-	-	-	-	-	-	-	14
34		1	-	-	-	-	-	-	-	-	-	-	1
34.1		-	-	-	-	-	-	-	-	-	-	-	-
34.2		-	-	-	-	-	-	-	-	-	-	-	-
34.3		1	-	-	-	-	-	-	-	-	-	-	1
35		1	4	-	8	-	-	-	-	-	-	-	13
35.1		1	4	-	8	-	-	-	-	-	-	-	13
35.2		-	-	-	-	-	-	-	-	-	-	-	-
35.3		-	-	-	-	-	-	-	-	-	-	-	-
35.4		-	-	-	-	-	-	-	-	-	-	-	-
35.5		-	-	-	-	-	-	-	-	-	-	-	-
DN	ALTRE INDUSTRIE MANIFATTURIERE	54	34	42	6	15	21	-	-	-	-	-	172
36		52	34	37	6	15	21	-	-	-	-	-	165
36.1		22	12	17	-	-	21	-	-	-	-	-	72
36.2		28	22	20	6	15	-	-	-	-	-	-	91
36.3		-	-	-	-	-	-	-	-	-	-	-	-
36.4		-	-	-	-	-	-	-	-	-	-	-	-
36.5		-	-	-	-	-	-	-	-	-	-	-	-
36.6		2	-	-	-	-	-	-	-	-	-	-	2
37		2	-	5	-	-	-	-	-	-	-	-	7
37.1		2	-	-	-	-	-	-	-	-	-	-	2
37.2		-	-	5	-	-	-	-	-	-	-	-	5
E	PRODUZIONE E DISTRIBUZIONE DI ENERGIA ELETTRICA, GAS E ACQUA	-	-	-	-	-	-	94	-	-	-	-	94
40		-	-	-	-	-	-	-	-	-	-	-	-
40.1		-	-	-	-	-	-	-	-	-	-	-	-
40.2		-	-	-	-	-	-	-	-	-	-	-	-
40.3		-	-	-	-	-	-	-	-	-	-	-	-
41		-	-	-	-	-	-	94	-	-	-	-	94
41.0		-	-	-	-	-	-	94	-	-	-	-	94
F	COSTRUZIONI	965	472	1.160	863	790	689	178	235	-	-	-	5.352
45		965	472	1.160	863	790	689	178	235	-	-	-	5.352
45.1		116	32	47	26	10	-	-	-	-	-	-	231
45.2		543	300	865	705	682	614	178	235	-	-	-	4.122
45.3		151	74	144	85	88	75	-	-	-	-	-	617
45.4		153	66	104	47	10	-	-	-	-	-	-	380
45.5		2	-	-	-	-	-	-	-	-	-	-	2
G	COMMERCIO ALL'INGROSSO E AL DETTAGLIO; RIPARAZIONE DI AUTOVEICOLI, MOTOCICLI E DI BENI PERSONALI E PER LA CASA	3.506	2.794	3.074	819	602	273	194	103	-	-	-	11.365
50		472	410	589	148	138	82	55	-	-	-	-	1.894
50.1		9	18	45	42	94	82	55	-	-	-	-	345
50.2		379	320	357	87	23	-	-	-	-	-	-	1.166
50.3		29	14	51	-	11	-	-	-	-	-	-	105
50.4		10	10	25	-	-	-	-	-	-	-	-	45
50.5		45	48	111	19	10	-	-	-	-	-	-	233
51		201	154	345	163	199	69	76	-	-	-	-	1.207
51.1		105	38	36	9	-	-	-	-	-	-	-	188
51.2		18	8	34	-	23	-	-	-	-	-	-	83
51.3		55	68	157	85	96	69	76	-	-	-	-	606
51.4		9	12	61	21	13	-	-	-	-	-	-	116
51.5		10	16	31	26	57	-	-	-	-	-	-	140
51.6		4	12	26	22	10	-	-	-	-	-	-	74
51.7		-	-	-	-	-	-	-	-	-	-	-	-

**Tavola 3.4 segue - Addetti alle imprese per classe di addetti e sezione, sottosezione, divisione e gruppo di attività economica**

ATTIVITÀ ECONOMICHE	CLASSI DI ADDETTI										Totale	
	1	2	3 - 5	6 - 9	10 - 19	20 - 49	50 - 99	100 - 199	200 - 499	500 - 999		1.000 e più
<b>52</b>	<b>2.833</b>	<b>2.230</b>	<b>2.140</b>	<b>508</b>	<b>265</b>	<b>122</b>	<b>63</b>	<b>103</b>	-	-	-	<b>8.264</b>
52.1	550	478	382	122	157	75	63	-	-	-	-	1.827
52.2	583	480	370	57	10	27	-	-	-	-	-	1.527
52.3	76	80	147	19	11	-	-	-	-	-	-	333
52.4	1.148	988	1.140	304	87	20	-	103	-	-	-	3.790
52.5	-	-	3	-	-	-	-	-	-	-	-	3
52.6	410	182	58	6	-	-	-	-	-	-	-	656
52.7	66	22	40	-	-	-	-	-	-	-	-	128
<b>H ALBERGHI E RISTORANTI</b>	<b>631</b>	<b>788</b>	<b>1.085</b>	<b>467</b>	<b>260</b>	<b>313</b>	-	-	-	-	-	<b>3.544</b>
<b>55</b>	<b>631</b>	<b>788</b>	<b>1.085</b>	<b>467</b>	<b>260</b>	<b>313</b>	-	-	-	-	-	<b>3.544</b>
55.1	14	40	176	225	120	224	-	-	-	-	-	799
55.2	20	22	74	30	82	22	-	-	-	-	-	250
55.3	91	132	366	146	48	-	-	-	-	-	-	783
55.4	490	588	455	66	-	20	-	-	-	-	-	1.619
55.5	16	6	14	-	10	47	-	-	-	-	-	93
<b>I TRASPORTI, MAGAZZINAGGIO E COMUNICAZIONI</b>	<b>473</b>	<b>136</b>	<b>179</b>	<b>68</b>	<b>115</b>	<b>46</b>	<b>118</b>	-	-	-	-	<b>1.135</b>
<b>60</b>	<b>434</b>	<b>106</b>	<b>119</b>	<b>32</b>	<b>55</b>	<b>24</b>	<b>58</b>	-	-	-	-	<b>828</b>
60.1	-	-	-	-	-	-	-	-	-	-	-	-
60.2	434	106	119	32	55	24	58	-	-	-	-	828
60.3	-	-	-	-	-	-	-	-	-	-	-	-
<b>61</b>	<b>8</b>	<b>4</b>	<b>19</b>	-	<b>12</b>	-	-	-	-	-	-	<b>43</b>
61.1	-	-	-	-	-	-	-	-	-	-	-	-
61.2	8	4	19	-	12	-	-	-	-	-	-	43
<b>62</b>	-	-	-	-	-	-	-	-	-	-	-	-
62.1	-	-	-	-	-	-	-	-	-	-	-	-
62.2	-	-	-	-	-	-	-	-	-	-	-	-
62.3	-	-	-	-	-	-	-	-	-	-	-	-
<b>63</b>	<b>29</b>	<b>24</b>	<b>37</b>	<b>29</b>	<b>48</b>	<b>22</b>	<b>60</b>	-	-	-	-	<b>249</b>
63.1	11	8	4	8	-	-	60	-	-	-	-	91
63.2	18	2	-	6	10	22	-	-	-	-	-	58
63.3	-	14	33	15	25	-	-	-	-	-	-	87
63.4	-	-	-	-	13	-	-	-	-	-	-	13
<b>64</b>	<b>2</b>	<b>2</b>	<b>4</b>	<b>7</b>	-	-	-	-	-	-	-	<b>15</b>
64.1	2	2	4	7	-	-	-	-	-	-	-	15
64.2	-	-	-	-	-	-	-	-	-	-	-	-
<b>J INTERMEDIAZIONE MONETARIA E FINANZIARIA</b>	<b>63</b>	<b>122</b>	<b>329</b>	<b>28</b>	<b>11</b>	<b>28</b>	-	-	-	-	-	<b>581</b>
<b>65</b>	-	<b>36</b>	<b>201</b>	<b>6</b>	-	<b>28</b>	-	-	-	-	-	<b>271</b>
65.1	-	2	-	-	-	-	-	-	-	-	-	2
65.2	-	34	201	6	-	28	-	-	-	-	-	269
<b>66</b>	-	-	-	-	-	-	-	-	-	-	-	-
66.0	-	-	-	-	-	-	-	-	-	-	-	-
<b>67</b>	<b>63</b>	<b>86</b>	<b>128</b>	<b>22</b>	<b>11</b>	-	-	-	-	-	-	<b>310</b>
67.1	1	4	-	9	-	-	-	-	-	-	-	14
67.2	62	82	128	13	11	-	-	-	-	-	-	296
<b>K ATTIVITÀ IMMOBILIARI, NOLEGGIO, INFORMATICA, RICERCA, ALTRE ATTIVITÀ PROFESSIONALI ED IMPRENDITORIALI</b>	<b>853</b>	<b>348</b>	<b>526</b>	<b>224</b>	<b>194</b>	<b>99</b>	<b>117</b>	-	-	-	-	<b>2.359</b>
<b>70</b>	<b>17</b>	<b>24</b>	<b>23</b>	<b>13</b>	-	-	-	-	-	-	-	<b>77</b>
70.1	7	6	7	7	-	-	-	-	-	-	-	27
70.2	2	-	-	-	-	-	-	-	-	-	-	2
70.3	8	18	16	6	-	-	-	-	-	-	-	48
<b>71</b>	<b>25</b>	<b>8</b>	<b>3</b>	-	-	-	-	-	-	-	-	<b>36</b>
71.1	4	2	-	-	-	-	-	-	-	-	-	6
71.2	8	4	3	-	-	-	-	-	-	-	-	15
71.3	2	-	-	-	-	-	-	-	-	-	-	2
71.4	11	2	-	-	-	-	-	-	-	-	-	13
<b>72</b>	<b>25</b>	<b>34</b>	<b>90</b>	<b>35</b>	<b>40</b>	<b>46</b>	-	-	-	-	-	<b>270</b>
72.1	-	-	-	-	-	-	-	-	-	-	-	-
72.2	4	4	19	16	14	-	-	-	-	-	-	57
72.3	15	30	48	13	10	46	-	-	-	-	-	162
72.4	-	-	-	-	-	-	-	-	-	-	-	-
72.5	5	-	16	6	16	-	-	-	-	-	-	43
72.6	1	-	7	-	-	-	-	-	-	-	-	8
<b>73</b>	<b>1</b>	-	-	-	-	-	-	-	-	-	-	<b>1</b>
73.1	-	-	-	-	-	-	-	-	-	-	-	-
73.2	1	-	-	-	-	-	-	-	-	-	-	1
<b>74</b>	<b>785</b>	<b>280</b>	<b>410</b>	<b>176</b>	<b>154</b>	<b>53</b>	<b>117</b>	-	-	-	-	<b>1.975</b>
74.1	186	106	188	81	23	-	-	-	-	-	-	584
74.2	328	90	150	20	-	-	-	-	-	-	-	588
74.3	1	-	-	-	-	-	-	-	-	-	-	1
74.4	5	6	-	7	-	-	-	-	-	-	-	18
74.5	-	-	-	7	-	-	-	-	-	-	-	7
74.6	2	-	5	14	12	27	56	-	-	-	-	116
74.7	165	14	37	29	91	26	-	-	-	-	-	362
74.8	98	64	30	18	28	-	61	-	-	-	-	299
<b>M ISTRUZIONE</b>	<b>15</b>	<b>16</b>	<b>29</b>	<b>13</b>	<b>33</b>	-	-	-	-	-	-	<b>106</b>
<b>80</b>	<b>15</b>	<b>16</b>	<b>29</b>	<b>13</b>	<b>33</b>	-	-	-	-	-	-	<b>106</b>
80.1	1	-	4	-	11	-	-	-	-	-	-	16
80.2	-	-	4	-	12	-	-	-	-	-	-	16
80.3	-	-	-	-	-	-	-	-	-	-	-	-
80.4	14	16	21	13	10	-	-	-	-	-	-	74

**Tavola 3.4 segue - Addetti alle imprese per classe di addetti e sezione, sottosezione, divisione e gruppo di attività economica**

ATTIVITÀ ECONOMICHE	CLASSI DI ADDETTI											Totale
	1	2	3 - 5	6 - 9	10 - 19	20 - 49	50 - 99	100 - 199	200 - 499	500 - 999	1.000 e più	
<b>N SANITÀ E ALTRI SERVIZI SOCIALI</b>	<b>265</b>	<b>124</b>	<b>151</b>	<b>63</b>	<b>142</b>	<b>115</b>	<b>56</b>	-	-	-	-	<b>916</b>
85	265	124	151	63	142	115	56	-	-	-	-	916
85.1	231	118	136	21	67	-	56	-	-	-	-	629
85.2	16	6	-	-	-	-	-	-	-	-	-	22
85.3	18	-	15	42	75	115	-	-	-	-	-	265
<b>O ALTRI SERVIZI PUBBLICI, SOCIALI E PERSONALI</b>	<b>511</b>	<b>242</b>	<b>199</b>	<b>91</b>	<b>144</b>	<b>25</b>	-	-	-	-	-	<b>1.212</b>
90	24	12	21	15	41	-	-	-	-	-	-	113
90.0	24	12	21	15	41	-	-	-	-	-	-	113
92	50	48	49	58	79	25	-	-	-	-	-	309
92.1	1	2	-	-	-	-	-	-	-	-	-	3
92.2	6	12	8	17	34	-	-	-	-	-	-	77
92.3	23	22	32	26	-	-	-	-	-	-	-	103
92.4	-	-	-	-	-	-	-	-	-	-	-	-
92.5	2	2	-	9	31	25	-	-	-	-	-	69
92.6	14	8	9	6	14	-	-	-	-	-	-	51
92.7	4	2	-	-	-	-	-	-	-	-	-	6
93	437	182	129	18	24	-	-	-	-	-	-	790
93.0	437	182	129	18	24	-	-	-	-	-	-	790
<b>TOTALE</b>	<b>8.195</b>	<b>5.808</b>	<b>8.299</b>	<b>3.512</b>	<b>3.292</b>	<b>2.464</b>	<b>889</b>	<b>853</b>	<b>469</b>	<b>521</b>	-	<b>34.302</b>
di cui addetti alle imprese:												
- artigiane	3.181	2.036	3.203	1.382	1.060	294	-	-	-	-	-	11.156
- dell'industria in senso stretto (a)	877	750	1.495	822	961	750	226	515	469	521	-	7.386
- dei servizi	6.317	4.568	5.572	1.773	1.501	899	485	103	-	-	-	21.218

(a) Comprende le sezioni di attività: C - Estrazione di minerali; D - Attività manifatturiere; E - Produzione e distribuzione di energia elettrica, gas e acqua

Tavola 3.5 - Imprese e unità locali dipendenti secondo la diffusione territoriale dell'impresa per sezione, sottosezione, divisione e gruppo di attività economica, classe di addetti e tipo di comune

ATTIVITÀ ECONOMICHE CLASSI DI ADDETTI TIPO DI COMUNE		IMPRESA A DIFFUSIONE											
		COMUNALE				PROVINCIALE		REGIONALE		NAZIONALE		TOTALE	
				DI CUI PLURILocaliz- ZATE									
		Imprese	Unità locali	Imprese	Unità locali	Imprese	Unità locali	Imprese	Unità locali	Imprese	Unità locali	Imprese	Unità locali
<b>A</b>	<b>AGRICOLTURA, CACCIA E SILVICOLTURA</b>	<b>54</b>	<b>57</b>	<b>2</b>	<b>5</b>	<b>1</b>	<b>2</b>	-	-	-	-	<b>55</b>	<b>59</b>
01		<b>33</b>	<b>35</b>	<b>1</b>	<b>3</b>	-	-	-	-	-	-	<b>33</b>	<b>35</b>
01.1		-	-	-	-	-	-	-	-	-	-	-	-
01.2		7	7	-	-	-	-	-	-	-	-	7	7
01.4		24	26	1	3	-	-	-	-	-	-	24	26
01.5		2	2	-	-	-	-	-	-	-	-	2	2
02		<b>21</b>	<b>22</b>	<b>1</b>	<b>2</b>	<b>1</b>	<b>2</b>	-	-	-	-	<b>22</b>	<b>24</b>
02.0		21	22	1	2	1	2	-	-	-	-	22	24
<b>B</b>	<b>PESCA, PISCICOLTURA E SERVIZI CONNESSI</b>	<b>24</b>	<b>26</b>	<b>1</b>	<b>3</b>	-	-	-	-	-	-	<b>24</b>	<b>26</b>
05		<b>24</b>	<b>26</b>	<b>1</b>	<b>3</b>	-	-	-	-	-	-	<b>24</b>	<b>26</b>
05.0		24	26	1	3	-	-	-	-	-	-	24	26
<b>C</b>	<b>ESTRAZIONE DI MINERALI</b>	<b>40</b>	<b>53</b>	<b>7</b>	<b>20</b>	<b>3</b>	<b>12</b>	<b>1</b>	<b>2</b>	<b>1</b>	<b>3</b>	<b>45</b>	<b>70</b>
<b>CA</b>	<b>ESTRAZIONE DI MINERALI ENERGETICI</b>	-	-	-	-	-	-	-	-	-	-	-	-
10		-	-	-	-	-	-	-	-	-	-	-	-
10.1		-	-	-	-	-	-	-	-	-	-	-	-
10.2		-	-	-	-	-	-	-	-	-	-	-	-
10.3		-	-	-	-	-	-	-	-	-	-	-	-
11		-	-	-	-	-	-	-	-	-	-	-	-
11.1		-	-	-	-	-	-	-	-	-	-	-	-
11.2		-	-	-	-	-	-	-	-	-	-	-	-
12		-	-	-	-	-	-	-	-	-	-	-	-
12.0		-	-	-	-	-	-	-	-	-	-	-	-
<b>CB</b>	<b>ESTRAZIONE DI MINERALI NON ENERGETICI</b>	<b>40</b>	<b>53</b>	<b>7</b>	<b>20</b>	<b>3</b>	<b>12</b>	<b>1</b>	<b>2</b>	<b>1</b>	<b>3</b>	<b>45</b>	<b>70</b>
13		1	3	1	3	-	-	-	-	-	-	1	3
13.1		-	-	-	-	-	-	-	-	-	-	-	-
13.2		1	3	1	3	-	-	-	-	-	-	1	3
14		<b>39</b>	<b>50</b>	<b>6</b>	<b>17</b>	<b>3</b>	<b>12</b>	<b>1</b>	<b>2</b>	<b>1</b>	<b>3</b>	<b>44</b>	<b>67</b>
14.1		17	25	5	13	2	10	1	2	1	3	21	40
14.2		14	14	-	-	1	2	-	-	-	-	15	16
14.3		-	-	-	-	-	-	-	-	-	-	-	-
14.4		1	1	-	-	-	-	-	-	-	-	1	1
14.5		7	10	1	4	-	-	-	-	-	-	7	10
<b>D</b>	<b>ATTIVITÀ MANIFATTURIERE</b>	<b>1.811</b>	<b>1.900</b>	<b>76</b>	<b>165</b>	<b>19</b>	<b>39</b>	<b>6</b>	<b>15</b>	<b>2</b>	<b>5</b>	<b>1.838</b>	<b>1.959</b>
<b>DA</b>	<b>INDUSTRIE ALIMENTARI, DELLE BEVANDE E DEL TABACCO</b>	<b>483</b>	<b>517</b>	<b>27</b>	<b>61</b>	<b>5</b>	<b>10</b>	-	-	<b>1</b>	<b>2</b>	<b>489</b>	<b>529</b>
15		<b>483</b>	<b>517</b>	<b>27</b>	<b>61</b>	<b>5</b>	<b>10</b>	-	-	<b>1</b>	<b>2</b>	<b>489</b>	<b>529</b>
15.1		13	14	1	2	-	-	-	-	-	-	13	14
15.2		1	1	-	-	-	-	-	-	-	-	1	1
15.3		1	1	-	-	-	-	-	-	-	-	1	1
15.4		18	18	-	-	1	2	-	-	-	-	19	20
15.5		25	28	2	5	1	2	-	1	2	2	27	32
15.6		26	28	2	4	-	-	-	-	-	-	26	28
15.7		1	1	-	-	1	2	-	-	-	-	2	3
15.8		382	410	22	50	2	4	-	-	-	-	384	414
15.9		16	16	-	-	-	-	-	-	-	-	16	16
16		-	-	-	-	-	-	-	-	-	-	-	-
16.0		-	-	-	-	-	-	-	-	-	-	-	-
<b>DB</b>	<b>INDUSTRIE TESSILI E DELL'ABBIGLIAMENTO</b>	<b>131</b>	<b>136</b>	<b>6</b>	<b>13</b>	-	-	-	-	-	-	<b>131</b>	<b>136</b>
17		<b>66</b>	<b>71</b>	<b>5</b>	<b>10</b>	-	-	-	-	-	-	<b>66</b>	<b>71</b>
17.1		4	4	-	-	-	-	-	-	-	-	4	4
17.2		20	20	-	-	-	-	-	-	-	-	20	20
17.3		-	-	-	-	-	-	-	-	-	-	-	-
17.4		7	9	2	4	-	-	-	-	-	-	7	9
17.5		22	25	3	6	-	-	-	-	-	-	22	25
17.6		2	2	-	-	-	-	-	-	-	-	2	2
17.7		11	11	-	-	-	-	-	-	-	-	11	11
18		<b>65</b>	<b>67</b>	<b>1</b>	<b>3</b>	-	-	-	-	-	-	<b>65</b>	<b>67</b>
18.1		-	-	-	-	-	-	-	-	-	-	-	-
18.2		64	66	1	3	-	-	-	-	-	-	64	66
18.3		1	1	-	-	-	-	-	-	-	-	1	1
<b>DC</b>	<b>INDUSTRIE CONCIARIE, FABBRICAZIONE DI PRODOTTI IN CUOIO, PELLE E SIMILARI</b>	<b>18</b>	<b>24</b>	<b>6</b>	<b>12</b>	-	-	-	-	-	-	<b>18</b>	<b>24</b>
19		<b>18</b>	<b>24</b>	<b>6</b>	<b>12</b>	-	-	-	-	-	-	<b>18</b>	<b>24</b>
19.1		1	1	-	-	-	-	-	-	-	-	1	1
19.2		12	17	5	10	-	-	-	-	-	-	12	17
19.3		5	6	1	2	-	-	-	-	-	-	5	6
<b>DD</b>	<b>INDUSTRIA DEL LEGNO E DEI PRODOTTI IN LEGNO</b>	<b>437</b>	<b>448</b>	<b>10</b>	<b>21</b>	<b>1</b>	<b>2</b>	<b>1</b>	<b>2</b>	-	-	<b>439</b>	<b>452</b>
20		<b>437</b>	<b>448</b>	<b>10</b>	<b>21</b>	<b>1</b>	<b>2</b>	<b>1</b>	<b>2</b>	-	-	<b>439</b>	<b>452</b>
20.1		10	11	1	2	-	-	-	-	-	-	10	11
20.2		-	-	-	-	-	-	-	-	-	-	-	-
20.3		383	392	8	17	-	-	1	2	-	-	384	394
20.4		-	-	-	-	-	-	-	-	-	-	-	-
20.5		44	45	1	2	1	2	-	-	-	-	45	47

**Tavola 3.5 segue - Imprese e unità locali dipendenti secondo la diffusione territoriale dell'impresa per sezione, sotto-sezione, divisione e gruppo di attività economica, classe di addetti e tipo di comune**

ATTIVITÀ ECONOMICHE CLASSI DI ADDETTI TIPO DI COMUNE		IMPRESE A DIFFUSIONE											
		COMUNALE				PROVINCIALE		REGIONALE		NAZIONALE		TOTALE	
				DI CUI PLURILocalizzate									
		Imprese	Unità locali	Imprese	Unità locali	Imprese	Unità locali	Imprese	Unità locali	Imprese	Unità locali	Imprese	Unità locali
DE	FABBRICAZIONE DELLA PASTA-CARTA, DELLA CARTA E DEI PRODOTTI DI CARTA; STAMPA ED EDITORIA	50	52	2	4	1	2	-	-	-	-	51	54
21		3	3	-	-	-	-	-	-	-	-	3	3
21.1		1	1	-	-	-	-	-	-	-	-	1	1
21.2		2	2	-	-	-	-	-	-	-	-	2	2
22		47	49	2	4	1	2	-	-	-	-	48	51
22.1		3	3	-	-	-	-	-	-	-	-	3	3
22.2		43	45	2	4	1	2	-	-	-	-	44	47
22.3		1	1	-	-	-	-	-	-	-	-	1	1
DF	FABBRICAZIONE DI COKE, RAFFINERIE DI PETROLIO, TRATTAMENTO DEI COMBUSTIBILI NUCLEARI	1	1	-	-	-	-	1	5	-	-	2	6
23		1	1	-	-	-	-	1	5	-	-	2	6
23.1		-	-	-	-	-	-	-	-	-	-	-	-
23.2		1	1	-	-	-	-	1	5	-	-	2	6
23.3		-	-	-	-	-	-	-	-	-	-	-	-
DG	FABBRICAZIONE DI PRODOTTI CHIMICI E DI FIBRE SINTETICHE E ARTIFICIALI	6	7	1	2	-	-	-	-	-	-	6	7
24		6	7	1	2	-	-	-	-	-	-	6	7
24.1		-	-	-	-	-	-	-	-	-	-	-	-
24.2		-	-	-	-	-	-	-	-	-	-	-	-
24.3		2	3	1	2	-	-	-	-	-	-	2	3
24.4		1	1	-	-	-	-	-	-	-	-	1	1
24.5		2	2	-	-	-	-	-	-	-	-	2	2
24.6		-	-	-	-	-	-	-	-	-	-	-	-
24.7		1	1	-	-	-	-	-	-	-	-	1	1
DH	FABBRICAZIONE DI ARTICOLI IN GOMMA E MATERIE PLASTICHE	13	13	-	-	-	-	-	-	-	-	13	13
25		13	13	-	-	-	-	-	-	-	-	13	13
25.1		3	3	-	-	-	-	-	-	-	-	3	3
25.2		10	10	-	-	-	-	-	-	-	-	10	10
DI	FABBRICAZIONE DI PRODOTTI DELLA LAVORAZIONE DI MINERALI NON METALLIFERI	171	186	13	28	6	12	1	2	-	-	178	200
26		171	186	13	28	6	12	1	2	-	-	178	200
26.1		15	15	-	-	-	-	-	-	-	-	15	15
26.2		24	26	2	4	-	-	-	-	-	-	24	26
26.3		-	-	-	-	-	-	-	-	-	-	-	-
26.4		2	2	-	-	-	-	-	-	-	-	2	2
26.5		4	6	2	4	-	-	-	-	-	-	4	6
26.6		54	60	5	11	4	8	1	2	-	-	59	70
26.7		71	76	4	9	2	4	-	-	-	-	73	80
26.8		1	1	-	-	-	-	-	-	-	-	1	1
DJ	PRODUZIONE DI METALLO E FABBRICAZIONE DI PRODOTTI IN METALLO	320	325	5	10	-	-	1	2	-	-	321	327
27		2	2	-	-	-	-	-	-	-	-	2	2
27.1		-	-	-	-	-	-	-	-	-	-	-	-
27.2		1	1	-	-	-	-	-	-	-	-	1	1
27.3		1	1	-	-	-	-	-	-	-	-	1	1
27.4		-	-	-	-	-	-	-	-	-	-	-	-
27.5		-	-	-	-	-	-	-	-	-	-	-	-
28		318	323	5	10	-	-	1	2	-	-	319	325
28.1		161	164	3	6	-	-	1	2	-	-	162	166
28.2		2	2	-	-	-	-	-	-	-	-	2	2
28.3		-	-	-	-	-	-	-	-	-	-	-	-
28.4		1	1	-	-	-	-	-	-	-	-	1	1
28.5		10	10	-	-	-	-	-	-	-	-	10	10
28.6		3	4	1	2	-	-	-	-	-	-	3	4
28.7		141	142	1	2	-	-	-	-	-	-	141	142
DK	FABBRICAZIONE DI MACCHINE ED APPARECCHI MECCANICI, COMPRESI L'INSTALLAZIONE, IL MONTAGGIO, LA RIPARAZIONE E LA MANUTENZIONE	21	23	1	3	-	-	1	2	1	3	23	28
29		21	23	1	3	-	-	1	2	1	3	23	28
29.1		2	2	-	-	-	-	-	-	-	-	2	2
29.2		12	12	-	-	-	-	1	2	-	-	13	14
29.3		3	3	-	-	-	-	-	-	-	-	3	3
29.4		-	-	-	-	-	-	-	-	-	-	-	-
29.5		3	3	-	-	-	-	-	-	1	3	4	6
29.6		1	3	1	3	-	-	-	-	-	-	1	3
29.7		-	-	-	-	-	-	-	-	-	-	-	-

**Tavola 3.5 segue - Imprese e unità locali dipendenti secondo la diffusione territoriale dell'impresa per sezione, sottosezione, divisione e gruppo di attività economica, classe di addetti e tipo di comune**

ATTIVITÀ ECONOMICHE CLASSI DI ADDETTI TIPO DI COMUNE		IMPRESE A DIFFUSIONE										TOTALE	
		COMUNALE				PROVINCIALE		REGIONALE		NAZIONALE			
		DI CUI PLURILOCALIZ- ZATE		Imprese	Unità locali	Imprese	Unità locali	Imprese	Unità locali	Imprese	Unità locali	Imprese	Unità locali
DL	<b>FABBRICAZIONE DI MACCHINE ELETTRICHE E DI APPARECCHIATURE ELETTRICHE ED OTTICHE</b>	72	73										
30		-	-	-	-	-	-	-	-	-	-	-	-
30.0		-	-	-	-	-	-	-	-	-	-	-	-
31		10	10	-	-	-	-	-	-	-	-	10	10
31.1		-	-	-	-	-	-	-	-	-	-	-	-
31.2		-	-	-	-	-	-	-	-	-	-	-	-
31.3		-	-	-	-	-	-	-	-	-	-	-	-
31.4		-	-	-	-	-	-	-	-	-	-	-	-
31.5		2	2	-	-	-	-	-	-	-	-	2	2
31.6		8	8	-	-	-	-	-	-	-	-	8	8
32		21	21	-	-	1	2	-	-	-	-	22	23
32.1		-	-	-	-	-	-	-	-	-	-	-	-
32.2		21	21	-	-	1	2	-	-	-	-	22	23
32.3		-	-	-	-	-	-	-	-	-	-	-	-
33		41	42	1	2	4	9	-	-	-	-	45	51
33.1		30	30	-	-	3	6	-	-	-	-	33	36
33.2		2	2	-	-	-	-	-	-	-	-	2	2
33.3		-	-	-	-	-	-	-	-	-	-	-	-
33.4		9	10	1	2	1	3	-	-	-	-	10	13
33.5		-	-	-	-	-	-	-	-	-	-	-	-
DM	<b>FABBRICAZIONE DI MEZZI DI TRASPORTO</b>	5	5	-	-	-	-	-	-	-	-	5	5
34		1	1	-	-	-	-	-	-	-	-	1	1
34.1		-	-	-	-	-	-	-	-	-	-	-	-
34.2		-	-	-	-	-	-	-	-	-	-	-	-
34.3		1	1	-	-	-	-	-	-	-	-	1	1
35		4	4	-	-	-	-	-	-	-	-	4	4
35.1		4	4	-	-	-	-	-	-	-	-	4	4
35.2		-	-	-	-	-	-	-	-	-	-	-	-
35.3		-	-	-	-	-	-	-	-	-	-	-	-
35.4		-	-	-	-	-	-	-	-	-	-	-	-
35.5		-	-	-	-	-	-	-	-	-	-	-	-
DN	<b>ALTRE INDUSTRIE MANIFATTURIERE</b>	83	88	4	9	1	2	1	2	-	-	85	92
36		80	85	4	9	1	2	1	2	-	-	82	89
36.1		33	34	1	2	-	-	-	-	-	-	33	34
36.2		45	49	3	7	1	2	1	2	-	-	47	53
36.3		-	-	-	-	-	-	-	-	-	-	-	-
36.4		-	-	-	-	-	-	-	-	-	-	-	-
36.5		-	-	-	-	-	-	-	-	-	-	-	-
36.6		2	2	-	-	-	-	-	-	-	-	2	2
37		3	3	-	-	-	-	-	-	-	-	3	3
37.1		2	2	-	-	-	-	-	-	-	-	2	2
37.2		1	1	-	-	-	-	-	-	-	-	1	1
E	<b>PRODUZIONE E DISTRIBUZIONE DI ENERGIA ELETTRICA, GAS E ACQUA</b>	-	-	-	-	1	2	-	-	-	-	1	2
40		-	-	-	-	-	-	-	-	-	-	-	-
40.1		-	-	-	-	-	-	-	-	-	-	-	-
40.2		-	-	-	-	-	-	-	-	-	-	-	-
40.3		-	-	-	-	-	-	-	-	-	-	-	-
41		-	-	-	-	1	2	-	-	-	-	1	2
41.0		-	-	-	-	1	2	-	-	-	-	1	2
F	<b>COSTRUZIONI</b>	1.686	1.729	39	82	25	82	15	85	1	2	1.727	1.898
45		1.686	1.729	39	82	25	82	15	85	1	2	1.727	1.898
45.1		149	150	1	2	1	2	-	-	-	-	150	152
45.2		1.064	1.103	35	74	24	80	14	81	-	-	1.102	1.264
45.3		247	249	2	4	-	-	1	4	1	2	249	255
45.4		224	225	1	2	-	-	-	-	-	-	224	225
45.5		2	2	-	-	-	-	-	-	-	-	2	2
G	<b>COMMERCIO ALL'INGROSSO E AL DETTAGLIO; RIPARAZIONE DI AUTOVEICOLI, MOTOCICLI E DI BENI PERSONALI E PER LA CASA</b>	5.857	6.147	255	545	55	117	27	72	1	12	5.940	6.348
50		871	910	34	73	3	6	2	8	-	-	876	924
50.1		42	55	10	23	1	2	2	8	-	-	45	65
50.2		654	668	13	27	2	4	-	-	-	-	656	672
50.3		51	57	6	12	-	-	-	-	-	-	51	57
50.4		21	21	-	-	-	-	-	-	-	-	21	21
50.5		103	109	5	11	-	-	-	-	-	-	103	109
51		397	416	19	38	6	14	7	19	-	-	410	449
51.1		135	136	1	2	-	-	-	-	-	-	135	136
51.2		34	36	2	4	-	-	-	-	-	-	34	36
51.3		142	154	12	24	4	10	4	13	-	-	150	177
51.4		35	38	3	6	-	-	1	2	-	-	36	40
51.5		32	33	1	2	1	2	1	2	-	-	34	37
51.6		19	19	-	-	1	2	1	2	-	-	21	23
51.7		-	-	-	-	-	-	-	-	-	-	-	-

**Tavola 3.5 segue - Imprese e unità locali dipendenti secondo la diffusione territoriale dell'impresa per sezione, sotto-sezione, divisione e gruppo di attività economica, classe di addetti e tipo di comune**

ATTIVITÀ ECONOMICHE CLASSI DI ADDETTI TIPO DI COMUNE		IMPRESE A DIFFUSIONE											
		COMUNALE				PROVINCIALE		REGIONALE		NAZIONALE		TOTALE	
				DI CUI PLURILocalI- ZATE									
		Imprese	Unità locali	Imprese	Unità locali	Imprese	Unità locali	Imprese	Unità locali	Imprese	Unità locali	Imprese	Unità locali
52		4.589	4.821	202	434	46	97	18	45	1	12	4.654	4.975
52.1		930	976	39	85	4	8	1	4	-	-	935	988
52.2		916	963	44	91	16	33	6	15	-	-	938	1.011
52.3		156	157	1	2	2	4	1	2	-	-	159	163
52.4		1.986	2.122	116	252	20	44	9	22	1	12	2.016	2.200
52.5		1	1	-	-	-	-	-	-	-	-	1	1
52.6		519	519	-	-	-	-	-	-	-	-	519	519
52.7		81	83	2	4	4	8	1	2	-	-	86	93
H	ALBERGHI E RISTORANTI	1.408	1.490	66	148	6	15	1	2	2	4	1.417	1.511
55		1.408	1.490	66	148	6	15	1	2	2	4	1.417	1.511
55.1		122	147	17	42	3	6	-	-	-	-	125	153
55.2		62	66	2	6	-	-	-	-	1	2	63	68
55.3		277	292	13	28	1	2	-	-	-	-	278	294
55.4		921	958	33	70	2	7	1	2	1	2	925	969
55.5		26	27	1	2	-	-	-	-	-	-	26	27
I	TRASPORTI, MAGAZZINAG- GIO E COMUNICAZIONI	603	614	11	22	2	4	3	9	2	4	610	631
60		527	535	8	16	1	2	-	-	1	2	529	539
60.1		-	-	-	-	-	-	-	-	-	-	-	-
60.2		527	535	8	16	1	2	-	-	1	2	529	539
60.3		-	-	-	-	-	-	-	-	-	-	-	-
61		16	16	-	-	-	-	-	-	-	-	16	16
61.1		-	-	-	-	-	-	-	-	-	-	-	-
61.2		16	16	-	-	-	-	-	-	-	-	16	16
62		-	-	-	-	-	-	-	-	-	-	-	-
62.1		-	-	-	-	-	-	-	-	-	-	-	-
62.2		-	-	-	-	-	-	-	-	-	-	-	-
62.3		-	-	-	-	-	-	-	-	-	-	-	-
63		56	59	3	6	1	2	2	7	1	2	60	70
63.1		18	19	1	2	-	-	-	-	-	-	18	19
63.2		21	21	-	-	-	-	-	-	1	2	22	23
63.3		16	18	2	4	1	2	2	7	-	-	19	27
63.4		1	1	-	-	-	-	-	-	-	-	1	1
64		4	4	-	-	-	-	1	2	-	-	5	6
64.1		4	4	-	-	-	-	1	2	-	-	5	6
64.2		-	-	-	-	-	-	-	-	-	-	-	-
J	INTERMEDIAZIONE MONE- TARIA E FINANZIARIA	207	209	2	4	12	25	1	2	-	-	220	236
65		76	76	-	-	-	-	-	-	-	-	76	76
65.1		1	1	-	-	-	-	-	-	-	-	1	1
65.2		75	75	-	-	-	-	-	-	-	-	75	75
66		-	-	-	-	-	-	-	-	-	-	-	-
66.0		-	-	-	-	-	-	-	-	-	-	-	-
67		131	133	2	4	12	25	1	2	-	-	144	160
67.1		4	4	-	-	-	-	-	-	-	-	4	4
67.2		127	129	2	4	12	25	1	2	-	-	140	156
K	ATTIVITÀ IMMOBILIARI, NO- LEGGIO, INFORMÁTICA, RI- CERCA, ALTRE ATTIVITÀ PROFESSIONALI ED IM- PRENDITORIALI	1.189	1.205	15	31	25	70	10	21	-	-	1.224	1.296
70		37	38	1	2	-	-	1	2	-	-	38	40
70.1		13	14	1	2	-	-	-	-	-	-	13	14
70.2		2	2	-	-	-	-	-	-	-	-	2	2
70.3		22	22	-	-	-	-	1	2	-	-	23	24
71		30	32	2	4	-	-	-	-	-	-	30	32
71.1		5	5	-	-	-	-	-	-	-	-	5	5
71.2		11	12	1	2	-	-	-	-	-	-	11	12
71.3		2	2	-	-	-	-	-	-	-	-	2	2
71.4		12	13	1	2	-	-	-	-	-	-	12	13
72		68	69	1	2	7	25	1	2	-	-	76	96
72.1		-	-	-	-	-	-	-	-	-	-	-	-
72.2		12	12	-	-	1	2	1	2	-	-	14	16
72.3		42	42	-	-	6	23	-	-	-	-	48	65
72.4		-	-	-	-	-	-	-	-	-	-	-	-
72.5		11	12	1	2	-	-	-	-	-	-	11	12
72.6		3	3	-	-	-	-	-	-	-	-	3	3
73		1	1	-	-	-	-	-	-	-	-	1	1
73.1		-	-	-	-	-	-	-	-	-	-	-	-
73.2		1	1	-	-	-	-	-	-	-	-	1	1
74		1.053	1.065	11	23	18	45	8	17	-	-	1.079	1.127
74.1		289	294	4	9	10	21	5	11	-	-	304	326
74.2		417	419	2	4	-	-	2	4	-	-	419	423
74.3		1	1	-	-	-	-	-	-	-	-	1	1
74.4		9	9	-	-	-	-	-	-	-	-	9	9
74.5		1	2	1	2	-	-	-	-	-	-	1	2
74.6		8	8	-	-	-	-	-	-	-	-	8	8
74.7		192	192	-	-	1	3	-	-	-	-	193	195
74.8		136	140	4	8	7	21	1	2	-	-	144	163
M	ISTRUZIONE	32	34	2	4	3	7	1	3	-	-	36	44
80		32	34	2	4	3	7	1	3	-	-	36	44
80.1		3	3	-	-	-	-	-	-	-	-	3	3
80.2		1	1	-	-	-	-	1	3	-	-	2	4
80.3		-	-	-	-	-	-	-	-	-	-	-	-
80.4		28	30	2	4	3	7	-	-	-	-	31	37

**Tavola 3.5 segue - Imprese e unità locali dipendenti secondo la diffusione territoriale dell'impresa per sezione, sotto-sezione, divisione e gruppo di attività economica, classe di addetti e tipo di comune**

ATTIVITÀ ECONOMICHE CLASSI DI ADDETTI TIPO DI COMUNE		IMPRESE A DIFFUSIONE											
		COMUNALE				PROVINCIALE		REGIONALE		NAZIONALE		TOTALE	
		DI CUI PLURILocaliz- ZATE											
		Imprese	Unità locali	Imprese	Unità locali	Imprese	Unità locali	Imprese	Unità locali	Imprese	Unità locali	Imprese	Unità locali
<b>N</b>	<b>SANITÀ E ALTRI SERVIZI SOCIALI</b>	<b>375</b>	<b>385</b>	<b>9</b>	<b>19</b>	<b>12</b>	<b>25</b>	<b>6</b>	<b>12</b>	-	-	<b>393</b>	<b>422</b>
85		375	385	9	19	12	25	6	12	-	-	393	422
85.1		322	329	7	14	10	21	6	12	-	-	338	362
85.2		18	18	-	-	1	2	-	-	-	-	19	20
85.3		35	38	2	5	1	2	-	-	-	-	36	40
<b>O</b>	<b>ALTRI SERVIZI PUBBLICI, SOCIALI E PERSONALI</b>	<b>694</b>	<b>707</b>	<b>12</b>	<b>25</b>	<b>10</b>	<b>21</b>	<b>5</b>	<b>11</b>	<b>1</b>	<b>3</b>	<b>710</b>	<b>742</b>
90		41	41	-	-	-	-	-	-	-	-	41	41
90.0		41	41	-	-	-	-	-	-	-	-	41	41
92		95	100	4	9	3	7	3	6	-	-	101	113
92.1		2	2	-	-	-	-	-	-	-	-	2	2
92.2		17	17	-	-	-	-	1	2	-	-	18	19
92.3		43	45	2	4	1	2	2	4	-	-	46	51
92.4		-	-	-	-	-	-	-	-	-	-	-	-
92.5		5	7	1	3	2	5	-	-	-	-	7	12
92.6		23	24	1	2	-	-	-	-	-	-	23	24
92.7		5	5	-	-	-	-	-	-	-	-	5	5
93		558	566	8	16	7	14	2	5	1	3	568	588
93.0		558	566	8	16	7	14	2	5	1	3	568	588
<b>TOTALE</b>		<b>13.980</b>	<b>14.556</b>	<b>497</b>	<b>1.073</b>	<b>174</b>	<b>421</b>	<b>76</b>	<b>234</b>	<b>10</b>	<b>33</b>	<b>14.240</b>	<b>15.244</b>
di cui imprese:													
- artigiane		5.320	5.487	153	320	46	111	12	34	1	2	5.379	5.634
- dell'industria in senso stretto (a)		1.851	1.953	83	185	23	53	7	17	3	8	1.884	2.031
- dei servizi		10.365	10.791	372	798	125	284	54	132	6	23	10.550	11.230
CLASSE DI ADDETTI													
1		8.192	8.206	14	28	3	7	-	-	-	-	8.195	8.213
2		2.862	2.974	112	224	37	74	4	9	1	2	2.904	3.059
3 - 5		2.188	2.444	229	485	71	152	30	64	2	4	2.291	2.664
6 - 9		447	550	78	181	24	54	16	41	-	-	487	645
10 - 19		212	267	43	98	23	68	15	50	5	13	255	398
20 - 49		64	94	18	48	13	51	7	34	1	2	85	181
50 - 99		9	12	1	4	3	15	2	15	-	-	14	42
100 - 199		4	7	2	5	-	-	2	21	1	12	7	40
200 - 499		1	1	-	-	-	-	-	-	-	-	1	1
500 - 999		1	1	-	-	-	-	-	-	-	-	1	1
1.000 e più		-	-	-	-	-	-	-	-	-	-	-	-
<b>TOTALE</b>		<b>13.980</b>	<b>14.556</b>	<b>497</b>	<b>1.073</b>	<b>174</b>	<b>421</b>	<b>76</b>	<b>234</b>	<b>10</b>	<b>33</b>	<b>14.240</b>	<b>15.244</b>
TIPO DI COMUNE													
- Comune capoluogo		1.858	1.938	65	145	39	103	16	59	2	5	1.915	2.105
- Altri comuni		12.122	12.618	432	928	135	318	60	175	8	28	12.325	13.139
<b>TOTALE</b>		<b>13.980</b>	<b>14.556</b>	<b>497</b>	<b>1.073</b>	<b>174</b>	<b>421</b>	<b>76</b>	<b>234</b>	<b>10</b>	<b>33</b>	<b>14.240</b>	<b>15.244</b>

(a) Comprende le sezioni di attività: C - Estrazione di minerali; D - Attività manifatturiere; E - Produzione e distribuzione di energia elettrica, gas e acqua



**Tavola 3.6 - Imprese e addetti secondo il numero di unità locali per sezione, sottosezione, divisione e gruppo di attività economica, classe di addetti e tipo di comune**

ATTIVITÀ ECONOMICHE CLASSI DI ADDETTI TIPO DI COMUNE	IMPRESE PLURILocalizzate CON UNITÀ LOCALI													
	IMPRESE UNILocalizzate		2		3		4		5 E PIÙ		TOTALE			
	N.	Addetti	N.	Addetti	N.	Addetti	N.	Addetti	N.	Addetti	N.	Addetti		
<b>A</b>	<b>AGRICOLTURA, CACCIA E SILVICOLTURA</b>		52	142	2	8	1	38	-	-	-	-	55	188
01			32	71	-	-	1	38	-	-	-	-	33	109
01.1			-	-	-	-	-	-	-	-	-	-	-	-
01.2			7	17	-	-	-	-	-	-	-	-	7	17
01.4			23	52	-	-	1	38	-	-	-	-	24	90
01.5			2	2	-	-	-	-	-	-	-	-	2	2
02			20	71	2	8	-	-	-	-	-	-	22	79
02.0			20	71	2	8	-	-	-	-	-	-	22	79
<b>B</b>	<b>PESCA, PISCICOLTURA E SERVIZI CONNESSI</b>		23	115	-	-	1	43	-	-	-	-	24	158
05			23	115	-	-	1	43	-	-	-	-	24	158
05.0			23	115	-	-	1	43	-	-	-	-	24	158
<b>C</b>	<b>ESTRAZIONE DI MINERALI</b>		33	177	4	35	5	209	2	74	1	16	45	511
CA	<b>ESTRAZIONE DI MINERALI ENERGETICI</b>		-	-	-	-	-	-	-	-	-	-	-	-
10			-	-	-	-	-	-	-	-	-	-	-	-
10.1			-	-	-	-	-	-	-	-	-	-	-	-
10.2			-	-	-	-	-	-	-	-	-	-	-	-
10.3			-	-	-	-	-	-	-	-	-	-	-	-
11			-	-	-	-	-	-	-	-	-	-	-	-
11.1			-	-	-	-	-	-	-	-	-	-	-	-
11.2			-	-	-	-	-	-	-	-	-	-	-	-
12			-	-	-	-	-	-	-	-	-	-	-	-
12.0			-	-	-	-	-	-	-	-	-	-	-	-
CB	<b>ESTRAZIONE DI MINERALI NON ENERGETICI</b>		33	177	4	35	5	209	2	74	1	16	45	511
13			-	-	-	-	1	101	-	-	-	-	1	101
13.1			-	-	-	-	-	-	-	-	-	-	-	-
13.2			-	-	-	-	1	101	-	-	-	-	1	101
14			33	177	4	35	4	108	2	74	1	16	44	410
14.1			12	95	3	25	4	108	1	13	1	16	21	257
14.2			14	59	1	10	-	-	-	-	-	-	15	69
14.3			-	-	-	-	-	-	-	-	-	-	-	-
14.4			1	2	-	-	-	-	-	-	-	-	1	2
14.5			6	21	-	-	-	-	1	61	-	-	7	82
<b>D</b>	<b>ATTIVITÀ MANIFATTURIERE</b>		1.735	5.847	89	737	11	127	2	32	1	38	1.838	6.781
DA	<b>INDUSTRIE ALIMENTARI, DELLE BEVANDE E DEL TABACCO</b>		456	1.584	28	181	3	36	2	32	-	-	489	1.833
15			456	1.584	28	181	3	36	2	32	-	-	489	1.833
15.1			12	55	1	15	-	-	-	-	-	-	13	70
15.2			1	1	-	-	-	-	-	-	-	-	1	1
15.3			1	1	-	-	-	-	-	-	-	-	1	1
15.4			18	61	1	2	-	-	-	-	-	-	19	63
15.5			23	172	3	20	1	23	-	-	-	-	27	215
15.6			24	43	2	10	-	-	-	-	-	-	26	53
15.7			1	1	1	2	-	-	-	-	-	-	2	3
15.8			360	1.092	20	132	2	13	2	32	-	-	384	1.269
15.9			16	158	-	-	-	-	-	-	-	-	16	158
16			-	-	-	-	-	-	-	-	-	-	-	-
16.0			-	-	-	-	-	-	-	-	-	-	-	-
DB	<b>INDUSTRIE TESSILI E DELL'ABBIGLIAMENTO</b>		125	839	5	130	1	5	-	-	-	-	131	974
17			61	713	5	130	-	-	-	-	-	-	66	843
17.1			4	507	-	-	-	-	-	-	-	-	4	507
17.2			20	68	-	-	-	-	-	-	-	-	20	68
17.3			-	-	-	-	-	-	-	-	-	-	-	-
17.4			5	15	2	117	-	-	-	-	-	-	7	132
17.5			19	58	3	13	-	-	-	-	-	-	22	71
17.6			2	3	-	-	-	-	-	-	-	-	2	3
17.7			11	62	-	-	-	-	-	-	-	-	11	62
<b>18</b>			64	128	-	-	1	5	-	-	-	-	65	131
18.1			-	-	-	-	-	-	-	-	-	-	-	-
18.2			63	125	-	-	1	5	-	-	-	-	64	130
18.3			1	1	-	-	-	-	-	-	-	-	1	1
DC	<b>INDUSTRIE CONCIARIE, FABBRICAZIONE DI PRODOTTI IN CUOIO, PELLE E SIMILARI</b>		12	155	6	26	-	-	-	-	-	-	18	181
19			12	155	6	26	-	-	-	-	-	-	18	181
19.1			1	2	-	-	-	-	-	-	-	-	1	2
19.2			7	9	5	23	-	-	-	-	-	-	12	32
19.3			4	144	1	3	-	-	-	-	-	-	5	147
DD	<b>INDUSTRIA DEL LEGNO E DEI PRODOTTI IN LEGNO</b>		427	839	11	66	1	7	-	-	-	-	439	912
20			427	839	11	66	1	7	-	-	-	-	439	912
20.1			9	15	1	10	-	-	-	-	-	-	10	25
20.2			-	-	-	-	-	-	-	-	-	-	-	-
20.3			375	739	8	50	1	7	-	-	-	-	384	796
20.4			-	-	-	-	-	-	-	-	-	-	-	-
20.5			43	85	2	6	-	-	-	-	-	-	45	91

**Tavola 3.6 segue - Imprese e addetti secondo il numero di unità locali per sezione, sottosezione, divisione e gruppo di attività economica, classe di addetti e tipo di comune**

ATTIVITÀ ECONOMICHE CLASSI DI ADDETTI TIPO DI COMUNE	IMPRESE PLURILocalizzate CON UNITÀ LOCALI												TOTALE	
	IMPRESE UNILocalizzate		2		3		4		5 E PIÙ		N.	Addetti		
	N.	Addetti	N.	Addetti	N.	Addetti	N.	Addetti	N.	Addetti				
<b>DE FABBRICAZIONE DELLA PASTA-CARTA, DELLA CARTA E DEI PRODOTTI DI CARTA; STAMPA ED EDITORIA</b>	<b>48</b>	<b>661</b>	<b>3</b>	<b>39</b>	-	-	-	-	-	-	<b>51</b>	<b>700</b>		
21	3	532	-	-	-	-	-	-	-	-	3	532		
21.1	1	521	-	-	-	-	-	-	-	-	1	521		
21.2	2	11	-	-	-	-	-	-	-	-	2	11		
<b>22</b>	<b>45</b>	<b>129</b>	<b>3</b>	<b>39</b>	-	-	-	-	-	-	<b>48</b>	<b>168</b>		
22.1	3	5	-	-	-	-	-	-	-	-	3	5		
22.2	41	123	3	39	-	-	-	-	-	-	44	162		
22.3	1	1	-	-	-	-	-	-	-	-	1	1		
<b>DF FABBRICAZIONE DI COKE, RAFFINERIE DI PETROLIO, TRATTAMENTO DEI COMBUSTIBILI NUCLEARI</b>	<b>1</b>	<b>9</b>	-	-	-	-	-	-	<b>1</b>	<b>38</b>	<b>2</b>	<b>47</b>		
23	1	9	-	-	-	-	-	-	1	38	2	47		
23.1	-	-	-	-	-	-	-	-	-	-	-	-		
23.2	1	9	-	-	-	-	-	-	1	38	2	47		
23.3	-	-	-	-	-	-	-	-	-	-	-	-		
<b>DG FABBRICAZIONE DI PRODOTTI CHIMICI E DI FIBRE SINTETICHE E ARTIFICIALI</b>	<b>5</b>	<b>26</b>	<b>1</b>	<b>23</b>	-	-	-	-	-	-	<b>6</b>	<b>49</b>		
24	5	26	1	23	-	-	-	-	-	-	6	49		
24.1	-	-	-	-	-	-	-	-	-	-	-	-		
24.2	-	-	-	-	-	-	-	-	-	-	-	-		
24.3	1	5	1	23	-	-	-	-	-	-	2	28		
24.4	1	3	-	-	-	-	-	-	-	-	1	3		
24.5	2	3	-	-	-	-	-	-	-	-	2	3		
24.6	-	-	-	-	-	-	-	-	-	-	-	-		
24.7	1	15	-	-	-	-	-	-	-	-	1	15		
<b>DH FABBRICAZIONE DI ARTICOLI IN GOMMA E MATERIE PLASTICHE</b>	<b>13</b>	<b>63</b>	-	-	-	-	-	-	-	-	<b>13</b>	<b>63</b>		
25	13	63	-	-	-	-	-	-	-	-	13	63		
25.1	3	8	-	-	-	-	-	-	-	-	3	8		
25.2	10	55	-	-	-	-	-	-	-	-	10	55		
<b>DI FABBRICAZIONE DI PRODOTTI DELLA LAVORAZIONE DI MINERALI NON METALLIFERI</b>	<b>158</b>	<b>487</b>	<b>18</b>	<b>189</b>	<b>2</b>	<b>47</b>	-	-	-	-	<b>178</b>	<b>723</b>		
26	158	487	18	189	2	47	-	-	-	-	178	723		
26.1	15	39	-	-	-	-	-	-	-	-	15	39		
26.2	22	38	2	5	-	-	-	-	-	-	24	43		
26.3	-	-	-	-	-	-	-	-	-	-	-	-		
26.4	2	2	-	-	-	-	-	-	-	-	2	2		
26.5	2	11	2	32	-	-	-	-	-	-	4	43		
26.6	49	187	9	101	1	3	-	-	-	-	59	291		
26.7	67	207	5	51	1	44	-	-	-	-	73	302		
26.8	1	3	-	-	-	-	-	-	-	-	1	3		
<b>DJ PRODUZIONE DI METALLO E FABBRICAZIONE DI PRODOTTI IN METALLO</b>	<b>315</b>	<b>848</b>	<b>6</b>	<b>36</b>	-	-	-	-	-	-	<b>321</b>	<b>884</b>		
27	2	19	-	-	-	-	-	-	-	-	2	19		
27.1	-	-	-	-	-	-	-	-	-	-	-	-		
27.2	1	2	-	-	-	-	-	-	-	-	1	2		
27.3	1	17	-	-	-	-	-	-	-	-	1	17		
27.4	-	-	-	-	-	-	-	-	-	-	-	-		
27.5	-	-	-	-	-	-	-	-	-	-	-	-		
<b>28</b>	<b>313</b>	<b>829</b>	<b>6</b>	<b>36</b>	-	-	-	-	-	-	<b>319</b>	<b>865</b>		
28.1	158	579	4	32	-	-	-	-	-	-	162	611		
28.2	2	9	-	-	-	-	-	-	-	-	2	9		
28.3	-	-	-	-	-	-	-	-	-	-	-	-		
28.4	1	5	-	-	-	-	-	-	-	-	1	5		
28.5	10	32	-	-	-	-	-	-	-	-	10	32		
28.6	2	4	1	2	-	-	-	-	-	-	3	6		
28.7	140	200	1	2	-	-	-	-	-	-	141	202		
<b>DK FABBRICAZIONE DI MACCHINE ED APPARECCHI MECCANICI, COMPRESI L'INSTALLAZIONE, IL MONTAGGIO, LA RIPARAZIONE E LA MANUTENZIONE</b>	<b>20</b>	<b>48</b>	<b>1</b>	<b>12</b>	<b>2</b>	<b>24</b>	-	-	-	-	<b>23</b>	<b>84</b>		
29	20	48	1	12	2	24	-	-	-	-	23	84		
29.1	2	2	-	-	-	-	-	-	-	-	2	2		
29.2	12	33	1	12	-	-	-	-	-	-	13	45		
29.3	3	3	-	-	-	-	-	-	-	-	3	3		
29.4	-	-	-	-	-	-	-	-	-	-	-	-		
29.5	3	10	-	-	1	12	-	-	-	-	4	22		
29.6	-	-	-	-	1	12	-	-	-	-	1	12		
29.7	-	-	-	-	-	-	-	-	-	-	-	-		

**Tavola 3.6 segue - Imprese e addetti secondo il numero di unità locali per sezione, sottosezione, divisione e gruppo di attività economica, classe di addetti e tipo di comune**

ATTIVITÀ ECONOMICHE CLASSI DI ADDETTI TIPO DI COMUNE	IMPRESE UNILocalI- ZATE	IMPRESE PLURILocalIzzATE CON UNITÀ LOCALI										TOTALE	
		2		3		4		5 E PIÙ		N.	Addetti		
		N.	Addetti	N.	Addetti	N.	Addetti	N.	Addetti				
<b>DL FABBRICAZIONE DI MACCHINE ELETTRICHE E DI APPARECCHIATURE ELETTRICHE ED OTTICHE</b>	<b>71 122</b>	<b>5 20</b>	<b>1 3</b>	-	-	-	-	-	<b>77</b>	<b>145</b>			
<b>30</b>	-	-	-	-	-	-	-	-	-	-			
30.0	-	-	-	-	-	-	-	-	-	-			
<b>31</b>	<b>10 31</b>	-	-	-	-	-	-	-	<b>10</b>	<b>31</b>			
31.1	-	-	-	-	-	-	-	-	-	-			
31.2	-	-	-	-	-	-	-	-	-	-			
31.3	-	-	-	-	-	-	-	-	-	-			
31.4	-	-	-	-	-	-	-	-	-	-			
31.5	2 2	-	-	-	-	-	-	-	2	2			
31.6	8 29	-	-	-	-	-	-	-	8	29			
<b>32</b>	<b>21 30</b>	<b>1 5</b>	-	-	-	-	-	-	<b>22</b>	<b>35</b>			
32.1	-	-	-	-	-	-	-	-	-	-			
32.2	21 30	1 5	-	-	-	-	-	-	22	35			
32.3	-	-	-	-	-	-	-	-	-	-			
<b>33</b>	<b>40 61</b>	<b>4 15</b>	<b>1 3</b>	-	-	-	-	-	<b>45</b>	<b>79</b>			
33.1	30 45	3 10	-	-	-	-	-	-	33	55			
33.2	2 2	-	-	-	-	-	-	-	2	2			
33.3	-	-	-	-	-	-	-	-	-	-			
33.4	8 14	1 5	1 3	-	-	-	-	-	10	22			
33.5	-	-	-	-	-	-	-	-	-	-			
<b>DM FABBRICAZIONE DI MEZZI DI TRASPORTO</b>	<b>5 14</b>	-	-	-	-	-	-	-	<b>5</b>	<b>14</b>			
<b>34</b>	<b>1 1</b>	-	-	-	-	-	-	-	<b>1</b>	<b>1</b>			
34.1	-	-	-	-	-	-	-	-	-	-			
34.2	-	-	-	-	-	-	-	-	-	-			
34.3	1 1	-	-	-	-	-	-	-	1	1			
<b>35</b>	<b>4 13</b>	-	-	-	-	-	-	-	<b>4</b>	<b>13</b>			
35.1	4 13	-	-	-	-	-	-	-	4	13			
35.2	-	-	-	-	-	-	-	-	-	-			
35.3	-	-	-	-	-	-	-	-	-	-			
35.4	-	-	-	-	-	-	-	-	-	-			
35.5	-	-	-	-	-	-	-	-	-	-			
<b>DN ALTRE INDUSTRIE MANIFATTURIERE</b>	<b>79 152</b>	<b>5 15</b>	<b>1 5</b>	-	-	-	-	-	<b>85</b>	<b>172</b>			
<b>36</b>	<b>76 145</b>	<b>5 15</b>	<b>1 5</b>	-	-	-	-	-	<b>82</b>	<b>165</b>			
36.1	32 70	1 2	-	-	-	-	-	-	33	72			
36.2	42 73	4 13	1 5	-	-	-	-	-	47	91			
36.3	-	-	-	-	-	-	-	-	-	-			
36.4	-	-	-	-	-	-	-	-	-	-			
36.5	-	-	-	-	-	-	-	-	-	-			
36.6	2 2	-	-	-	-	-	-	-	2	2			
<b>37</b>	<b>3 7</b>	-	-	-	-	-	-	-	<b>3</b>	<b>7</b>			
37.1	2 2	-	-	-	-	-	-	-	2	2			
37.2	1 5	-	-	-	-	-	-	-	1	5			
<b>E PRODUZIONE E DISTRIBUZIONE DI ENERGIA ELETTRICA, GAS E ACQUA</b>	-	-	<b>1 94</b>	-	-	-	-	-	<b>1</b>	<b>94</b>			
40	-	-	-	-	-	-	-	-	-	-			
40.1	-	-	-	-	-	-	-	-	-	-			
40.2	-	-	-	-	-	-	-	-	-	-			
40.3	-	-	-	-	-	-	-	-	-	-			
<b>41</b>	-	-	<b>1 94</b>	-	-	-	-	-	<b>1</b>	<b>94</b>			
41.0	-	-	1 94	-	-	-	-	-	1	94			
<b>F COSTRUZIONI</b>	<b>1.647 4.077</b>	<b>44 356</b>	<b>13 164</b>	<b>10 219</b>	<b>13 536</b>	<b>1.727 5.352</b>							
<b>45</b>	<b>1.647 4.077</b>	<b>44 356</b>	<b>13 164</b>	<b>10 219</b>	<b>13 536</b>	<b>1.727 5.352</b>							
45.1	148 225	2 6	-	-	-	150 231							
45.2	1.029 2.936	38 294	13 164	9 192	13 536	1.102 4.122							
45.3	245 540	3 50	-	1 27	-	249 617							
45.4	223 374	1 6	-	-	-	224 380							
45.5	2 2	-	-	-	-	2 2							
<b>G COMMERCIO ALL'INGROSSO E AL DETTAGLIO; RIPARAZIONE DI AUTOVEICOLI, MOTOCICLI E DI BENI PERSONALI E PER LA CASA</b>	<b>5.602 9.636</b>	<b>289 1.184</b>	<b>39 264</b>	<b>7 160</b>	<b>3 121</b>	<b>5.940 11.365</b>							
<b>50</b>	<b>837 1.653</b>	<b>32 134</b>	<b>5 55</b>	<b>2 52</b>	-	<b>876 1.894</b>							
50.1	32 205	8 45	3 43	2 52	-	45 345							
50.2	641 1.115	14 43	1 8	-	-	656 1.166							
50.3	45 77	6 28	-	-	-	51 105							
50.4	21 45	-	-	-	-	21 45							
50.5	98 211	4 18	1 4	-	-	103 233							
<b>51</b>	<b>378 986</b>	<b>28 177</b>	<b>3 35</b>	-	<b>1 9</b>	<b>410 1.207</b>							
51.1	134 187	1 1	-	-	-	135 188							
51.2	32 68	2 15	-	-	-	34 83							
51.3	130 446	16 116	3 35	-	1 9	150 606							
51.4	32 92	4 24	-	-	-	36 116							
51.5	31 125	3 15	-	-	-	34 140							
51.6	19 68	2 6	-	-	-	21 74							
51.7	-	-	-	-	-	-							

**Tavola 3.6 segue - Imprese e addetti secondo il numero di unità locali per sezione, sottosezione, divisione e gruppo di attività economica, classe di addetti e tipo di comune**

ATTIVITÀ ECONOMICHE CLASSI DI ADDETTI TIPO DI COMUNE	IMPRESE PLURILOCALIZZATE CON UNITÀ LOCALI										TOTALE	
	IMPRESE UNILOCA- LIZZATE		2		3		4		5 E PIÙ		N.	Addetti
	N.	Addetti	N.	Addetti	N.	Addetti	N.	Addetti	N.	Addetti		
52	4.387	6.997	229	873	31	174	5	108	2	112	4.654	8.264
52.1	891	1.544	37	171	5	34	2	78	-	-	935	1.827
52.2	872	1.302	59	191	7	34	-	-	-	-	938	1.527
52.3	155	319	4	14	-	-	-	-	-	-	159	333
52.4	1.870	3.074	122	468	19	106	3	30	2	112	2.016	3.790
52.5	1	3	-	-	-	-	-	-	-	-	1	3
52.6	519	656	-	-	-	-	-	-	-	-	519	656
52.7	79	99	7	29	-	-	-	-	-	-	86	128
H ALBERGHI E RISTORANTI	1.342	3.115	62	343	11	70	-	-	2	16	1.417	3.544
55	1.342	3.115	62	343	11	70	-	-	2	16	1.417	3.544
55.1	105	606	16	164	3	20	-	-	1	9	125	799
55.2	60	238	1	5	2	7	-	-	-	-	63	250
55.3	264	720	12	51	2	12	-	-	-	-	278	783
55.4	888	1.468	32	113	4	31	-	-	1	7	925	1.619
55.5	25	83	1	10	-	-	-	-	-	-	26	93
I TRASPORTI, MAGAZZINAG- GIO E COMUNICAZIONI	592	1.025	17	95	-	-	-	-	1	15	610	1.135
60	519	773	10	55	-	-	-	-	-	-	529	828
60.1	-	-	-	-	-	-	-	-	-	-	-	-
60.2	519	773	10	55	-	-	-	-	-	-	529	828
60.3	-	-	-	-	-	-	-	-	-	-	-	-
61	16	43	-	-	-	-	-	-	-	-	16	43
61.1	-	-	-	-	-	-	-	-	-	-	-	-
61.2	16	43	-	-	-	-	-	-	-	-	16	43
62	-	-	-	-	-	-	-	-	-	-	-	-
62.1	-	-	-	-	-	-	-	-	-	-	-	-
62.2	-	-	-	-	-	-	-	-	-	-	-	-
62.3	-	-	-	-	-	-	-	-	-	-	-	-
63	53	201	6	33	-	-	-	-	1	15	60	249
63.1	17	89	1	2	-	-	-	-	-	-	18	91
63.2	21	48	1	10	-	-	-	-	-	-	22	58
63.3	14	51	4	21	-	-	-	-	1	15	19	87
63.4	1	13	-	-	-	-	-	-	-	-	1	13
64	4	8	1	7	-	-	-	-	-	-	5	15
64.1	4	8	1	7	-	-	-	-	-	-	5	15
64.2	-	-	-	-	-	-	-	-	-	-	-	-
J INTERMEDIAZIONE MONE- TARIA E FINANZIARIA	205	517	14	59	1	5	-	-	-	-	220	581
65	76	271	-	-	-	-	-	-	-	-	76	271
65.1	1	2	-	-	-	-	-	-	-	-	1	2
65.2	75	269	-	-	-	-	-	-	-	-	75	269
66	-	-	-	-	-	-	-	-	-	-	-	-
66.0	-	-	-	-	-	-	-	-	-	-	-	-
67	129	246	14	59	1	5	-	-	-	-	144	310
67.1	4	14	-	-	-	-	-	-	-	-	4	14
67.2	125	232	14	59	1	5	-	-	-	-	140	296
K ATTIVITÀ IMMOBILIARI, NO- LEGGIO, INFORMATTICA, RI- CERCA, ALTRE ATTIVITÀ PROFESSIONALI ED IM- PRENDITORIALI	1.174	2.038	43	181	4	33	-	-	3	107	1.224	2.359
70	36	73	2	4	-	-	-	-	-	-	38	77
70.1	12	26	1	1	-	-	-	-	-	-	13	27
70.2	2	2	-	-	-	-	-	-	-	-	2	2
70.3	22	45	1	3	-	-	-	-	-	-	23	48
71	28	34	2	2	-	-	-	-	-	-	30	36
71.1	5	6	-	-	-	-	-	-	-	-	5	6
71.2	10	14	1	1	-	-	-	-	-	-	11	15
71.3	2	2	-	-	-	-	-	-	-	-	2	2
71.4	11	12	1	1	-	-	-	-	-	-	12	13
72	67	175	7	49	-	-	-	-	2	46	76	270
72.1	-	-	-	-	-	-	-	-	-	-	-	-
72.2	12	41	2	16	-	-	-	-	-	-	14	57
72.3	42	89	4	27	-	-	-	-	2	46	48	162
72.4	-	-	-	-	-	-	-	-	-	-	-	-
72.5	10	37	1	6	-	-	-	-	-	-	11	43
72.6	3	8	-	-	-	-	-	-	-	-	3	8
73	1	1	-	-	-	-	-	-	-	-	1	1
73.1	-	-	-	-	-	-	-	-	-	-	-	-
73.2	1	1	-	-	-	-	-	-	-	-	1	1
74	1.042	1.755	32	126	4	33	-	-	1	61	1.079	1.975
74.1	285	502	16	66	3	16	-	-	-	-	304	584
74.2	415	570	4	18	-	-	-	-	-	-	419	588
74.3	1	1	-	-	-	-	-	-	-	-	1	1
74.4	9	18	-	-	-	-	-	-	-	-	9	18
74.5	-	-	1	7	-	-	-	-	-	-	1	7
74.6	8	116	-	-	-	-	-	-	-	-	8	116
74.7	192	345	-	-	1	17	-	-	-	-	193	362
74.8	132	203	11	35	-	-	-	-	1	61	144	299
M ISTRUZIONE	30	65	4	19	2	22	-	-	-	-	36	106
80	30	65	4	19	2	22	-	-	-	-	36	106
80.1	3	16	-	-	-	-	-	-	-	-	3	16
80.2	1	4	-	-	1	12	-	-	-	-	2	16
80.3	-	-	-	-	-	-	-	-	-	-	-	-
80.4	26	45	4	19	1	10	-	-	-	-	31	74

**Tavola 3.6 segue - Imprese e addetti secondo il numero di unità locali per sezione, sottosezione, divisione e gruppo di attività economica, classe di addetti e tipo di comune**

ATTIVITÀ ECONOMICHE CLASSI DI ADDETTI TIPO DI COMUNE	IMPRESE PLURILOCALIZZATE CON UNITÀ LOCALI										TOTALE	
	IMPRESE UNILocalizzate		2		3		4		5 E PIÙ			
	N.	Addetti	N.	Addetti	N.	Addetti	N.	Addetti	N.	Addetti	N.	Addetti
<b>N SANITÀ E ALTRI SERVIZI SOCIALI</b>	<b>366</b>	<b>773</b>	<b>25</b>	<b>130</b>	<b>2</b>	<b>13</b>	-	-	-	-	<b>393</b>	<b>916</b>
85	366	773	25	130	2	13	-	-	-	-	393	916
85.1	315	555	22	73	1	1	-	-	-	-	338	629
85.2	18	20	1	2	-	-	-	-	-	-	19	22
85.3	33	198	2	55	1	12	-	-	-	-	36	265
<b>O ALTRI SERVIZI PUBBLICI, SOCIALI E PERSONALI</b>	<b>682</b>	<b>1.068</b>	<b>24</b>	<b>84</b>	<b>4</b>	<b>60</b>	-	-	-	-	<b>710</b>	<b>1.212</b>
90	41	113	-	-	-	-	-	-	-	-	41	113
90.0	41	113	-	-	-	-	-	-	-	-	41	113
92	91	227	8	40	2	42	-	-	-	-	101	309
92.1	2	3	-	-	-	-	-	-	-	-	2	3
92.2	17	75	1	2	-	-	-	-	-	-	18	77
92.3	41	81	5	22	-	-	-	-	-	-	46	103
92.4	-	-	-	-	-	-	-	-	-	-	-	-
92.5	4	13	1	14	2	42	-	-	-	-	7	69
92.6	22	49	1	2	-	-	-	-	-	-	23	51
92.7	5	6	-	-	-	-	-	-	-	-	5	6
93	550	728	16	44	2	18	-	-	-	-	568	790
93.0	550	728	16	44	2	18	-	-	-	-	568	790
<b>TOTALE</b>	<b>13.483</b>	<b>28.595</b>	<b>618</b>	<b>3.325</b>	<b>94</b>	<b>1.048</b>	<b>21</b>	<b>485</b>	<b>24</b>	<b>849</b>	<b>14.240</b>	<b>34.302</b>
di cui imprese:												
- artigiane	5.167	9.989	184	905	18	117	5	81	5	64	5.379	11.156
- dell'industria in senso stretto (a)	1.768	6.024	94	866	16	336	4	106	2	54	1.884	7.386
- dei servizi	9.993	18.237	478	2.095	63	467	7	160	9	259	10.550	21.218
CLASSE DI ADDETTI												
1	8.178	8.178	16	16	1	1	-	-	-	-	8.195	8.195
2	2.750	5.500	153	306	1	2	-	-	-	-	2.904	5.808
3 - 5	1.959	7.014	293	1.123	37	154	2	8	-	-	2.291	8.299
6 - 9	369	2.645	90	653	23	174	1	6	4	34	487	3.512
10 - 19	169	2.173	52	665	19	247	8	107	7	100	255	3.292
20 - 49	46	1.305	12	355	12	369	7	171	8	264	85	2.464
50 - 99	8	489	1	94	-	-	3	193	2	113	14	889
100 - 199	2	301	1	113	1	101	-	-	3	338	7	853
200 - 499	1	469	-	-	-	-	-	-	-	-	1	469
500 - 999	1	521	-	-	-	-	-	-	-	-	1	521
1000 e più	-	-	-	-	-	-	-	-	-	-	-	-
<b>TOTALE</b>	<b>13.483</b>	<b>28.595</b>	<b>618</b>	<b>3.325</b>	<b>94</b>	<b>1.048</b>	<b>21</b>	<b>485</b>	<b>24</b>	<b>849</b>	<b>14.240</b>	<b>34.302</b>
TIPO DI COMUNE												
- Comune capoluogo	1.793	4.466	91	649	17	244	6	155	8	246	1.915	5.760
- Altri comuni	11.690	24.129	527	2.676	77	804	15	330	16	603	12.325	28.542
<b>TOTALE</b>	<b>13.483</b>	<b>28.595</b>	<b>618</b>	<b>3.325</b>	<b>94</b>	<b>1.048</b>	<b>21</b>	<b>485</b>	<b>24</b>	<b>849</b>	<b>14.240</b>	<b>34.302</b>

(a) Comprende le sezioni di attività: C - Estrazione di minerali; D - Attività manifatturiere; E - Produzione e distribuzione di energia elettrica, gas e acqua

**Tavola 3.7 - Imprese e addetti che utilizzano attrezzature informatiche, beni capitali in leasing, che sono consorziate o associate con altre strutture per sezione, sottosezione, divisione e gruppo di attività economica, classe di addetti e tipo di comune**

ATTIVITÀ ECONOMICHE CLASSI DI ADDETTI TIPO DI COMUNE	TOTALE IMPRESE (a)		DI CUI IMPRESE					
	N.	Addetti	CON UTILIZZO DI ATTREZZATURE INFORMATICHE		CON UTILIZZO DI BENI CAPITALI IN LEASING		CONSORZIATE O ASSOCIATE TEMPORANEAMENTE (b)	
			N.	Addetti	N.	Addetti	N.	Addetti
<b>A AGRICOLTURA, CACCIA E SILVICOLTURA</b>	<b>55</b>	<b>188</b>	<b>2</b>	<b>39</b>	<b>3</b>	<b>40</b>	<b>2</b>	<b>8</b>
01	33	109	*	*	*	*	*	*
01.1	-	-	-	-	-	-	-	-
01.2	7	17	-	-	-	-	1	1
01.4	24	90	2	39	2	39	-	-
01.5	2	2	*	*	*	*	*	*
02	22	79	*	*	*	*	*	*
02.0	22	79	*	*	*	*	*	*
<b>B PESCA, PISCICOLTURA E SERVIZI CONNESSI</b>	<b>24</b>	<b>158</b>	<b>*</b>	<b>*</b>	<b>*</b>	<b>*</b>	<b>*</b>	<b>*</b>
05	24	158	*	*	*	*	*	*
05.0	24	158	*	*	*	*	*	*
<b>C ESTRAZIONE DI MINERALI</b>	<b>45</b>	<b>511</b>	<b>8</b>	<b>232</b>	<b>14</b>	<b>201</b>	<b>1</b>	<b>2</b>
<b>CA ESTRAZIONE DI MINERALI ENERGETICI</b>	-	-	-	-	-	-	-	-
10	-	-	-	-	-	-	-	-
10.1	-	-	-	-	-	-	-	-
10.2	-	-	-	-	-	-	-	-
10.3	-	-	-	-	-	-	-	-
11	-	-	-	-	-	-	-	-
11.1	-	-	-	-	-	-	-	-
11.2	-	-	-	-	-	-	-	-
12	-	-	-	-	-	-	-	-
12.0	-	-	-	-	-	-	-	-
<b>CB ESTRAZIONE DI MINERALI NON ENERGETICI</b>	<b>45</b>	<b>511</b>	<b>8</b>	<b>232</b>	<b>14</b>	<b>201</b>	<b>1</b>	<b>2</b>
13	1	101	*	*	*	*	*	*
13.1	-	-	-	-	-	-	-	-
13.2	1	101	*	*	*	*	*	*
14	44	410	*	*	*	*	*	*
14.1	21	257	4	106	6	155	-	-
14.2	15	69	*	*	*	*	*	*
14.3	-	-	-	-	-	-	-	-
14.4	1	2	*	*	*	*	*	*
14.5	7	82	-	-	1	4	-	-
<b>D ATTIVITÀ MANIFATTURIERE</b>	<b>1.838</b>	<b>6.781</b>	<b>144</b>	<b>2.545</b>	<b>188</b>	<b>1.623</b>	<b>29</b>	<b>384</b>
<b>DA INDUSTRIE ALIMENTARI, DELLE BEVANDE E DEL TABACCO</b>	<b>489</b>	<b>1.833</b>	<b>44</b>	<b>463</b>	<b>52</b>	<b>247</b>	<b>12</b>	<b>105</b>
15	489	1.833	44	463	52	247	12	105
15.1	13	70	2	29	-	-	-	-
15.2	1	1	*	*	*	*	*	*
15.3	1	1	*	*	*	*	*	*
15.4	19	63	1	6	-	-	1	6
15.5	27	215	13	152	1	3	4	54
15.6	26	53	3	15	2	11	-	-
15.7	2	3	*	*	*	*	*	*
15.8	384	1.269	18	127	47	227	3	11
15.9	16	158	*	*	*	*	*	*
16	-	-	-	-	-	-	-	-
16.0	-	-	-	-	-	-	-	-
<b>DB INDUSTRIE TESSILI E DELL'ABBIGLIAMENTO</b>	<b>131</b>	<b>974</b>	<b>6</b>	<b>644</b>	<b>8</b>	<b>508</b>	<b>2</b>	<b>3</b>
17	66	843	4	612	5	501	1	2
17.1	4	507	3	499	2	492	-	-
17.2	20	68	-	-	1	2	-	-
17.3	-	-	-	-	-	-	-	-
17.4	7	132	*	*	*	*	*	*
17.5	22	71	-	-	1	5	-	-
17.6	2	3	*	*	*	*	*	*
17.7	11	62	-	-	-	-	-	-
18	65	131	2	32	3	7	1	1
18.1	-	-	-	-	-	-	-	-
18.2	64	130	*	*	*	*	*	*
18.3	1	1	*	*	*	*	*	*
<b>DC INDUSTRIE CONCIARIE, FABBRICAZIONE DI PRODOTTI IN CUOIO, PELLE E SIMILARI</b>	<b>18</b>	<b>181</b>	<b>*</b>	<b>*</b>	<b>*</b>	<b>*</b>	<b>*</b>	<b>*</b>
19	18	181	*	*	*	*	*	*
19.1	1	2	*	*	*	*	*	*
19.2	12	32	1	8	1	1	-	-
19.3	5	147	-	-	1	131	1	11
<b>DD INDUSTRIA DEL LEGNO E DEI PRODOTTI IN LEGNO</b>	<b>439</b>	<b>912</b>	<b>9</b>	<b>104</b>	<b>32</b>	<b>84</b>	<b>1</b>	<b>10</b>
20	439	912	9	104	32	84	1	10
20.1	10	25	-	-	-	-	1	10
20.2	-	-	-	-	-	-	-	-
20.3	384	796	9	104	31	83	-	-
20.4	-	-	-	-	-	-	-	-
20.5	45	91	-	-	1	1	-	-

**Tavola 3.7 segue - Imprese e addetti che utilizzano attrezzature informatiche, beni capitali in leasing, che sono consorziate o associate con altre strutture per sezione, sottosezione, divisione e gruppo di attività economica, classe di addetti e tipo di comune**

ATTIVITÀ ECONOMICHE CLASSI DI ADDETTI TIPO DI COMUNE	TOTALE IMPRESE (a)		DI CUI IMPRESE					
	N.	Addetti	CON UTILIZZO DI ATTREZZATURE INFORMATICHE		CON UTILIZZO DI BENI CAPITALI IN LEASING		CONSORZIATE O ASSOCIATE TEMPORANEAMENTE (b)	
			N.	Addetti	N.	Addetti	N.	Addetti
<b>DE FABBRICAZIONE DELLA PASTA-CARTA, DELLA CARTA E DEI PRODOTTI DI CARTA; STAMPA ED EDITORIA</b>	<b>51</b>	<b>700</b>	<b>19</b>	<b>646</b>	<b>8</b>	<b>81</b>	<b>1</b>	<b>1</b>
21	3	532	*	*	*	*	*	*
21.1	1	521	*	*	*	*	*	*
21.2	2	11	*	*	*	*	*	*
<b>22</b>	<b>48</b>	<b>168</b>	<b>*</b>	<b>*</b>	<b>*</b>	<b>*</b>	<b>*</b>	<b>*</b>
22.1	3	5	*	*	*	*	*	*
22.2	44	162	*	*	*	*	*	*
22.3	1	1	*	*	*	*	*	*
<b>DF FABBRICAZIONE DI COKE, RAFFINERIE DI PETROLIO, TRATTAMENTO DEI COMBUSTIBILI NUCLEARI</b>	<b>2</b>	<b>47</b>	<b>*</b>	<b>*</b>	<b>*</b>	<b>*</b>	<b>*</b>	<b>*</b>
23	2	47	*	*	*	*	*	*
23.1	-	-	-	-	-	-	-	-
23.2	2	47	*	*	*	*	*	*
23.3	-	-	-	-	-	-	-	-
<b>DG FABBRICAZIONE DI PRODOTTI CHIMICI E DI FIBRE SINTETICHE E ARTIFICIALI</b>	<b>6</b>	<b>49</b>	<b>*</b>	<b>*</b>	<b>*</b>	<b>*</b>	<b>*</b>	<b>*</b>
24	6	49	*	*	*	*	*	*
24.1	-	-	-	-	-	-	-	-
24.2	-	-	-	-	-	-	-	-
24.3	2	28	*	*	*	*	*	*
24.4	1	3	*	*	*	*	*	*
24.5	2	3	*	*	*	*	*	*
24.6	-	-	-	-	-	-	-	-
24.7	1	15	*	*	*	*	*	*
<b>DH FABBRICAZIONE DI ARTICOLI IN GOMMA E MATERIE PLASTICHE</b>	<b>13</b>	<b>63</b>	<b>*</b>	<b>*</b>	<b>*</b>	<b>*</b>	<b>*</b>	<b>*</b>
25	13	63	*	*	*	*	*	*
25.1	3	8	*	*	*	*	*	*
25.2	10	55	5	41	4	40	-	-
<b>DI FABBRICAZIONE DI PRODOTTI DELLA LAVORAZIONE DI MINERALI NON METALLIFERI</b>	<b>178</b>	<b>723</b>	<b>*</b>	<b>*</b>	<b>*</b>	<b>*</b>	<b>*</b>	<b>*</b>
26	178	723	*	*	*	*	*	*
26.1	15	39	2	15	2	5	-	-
26.2	24	43	-	-	-	-	1	1
26.3	-	-	-	-	-	-	-	-
26.4	2	2	*	*	*	*	*	*
26.5	4	43	-	-	1	6	-	-
26.6	59	291	13	147	15	97	1	12
26.7	73	302	5	38	6	45	-	-
26.8	1	3	*	*	*	*	*	*
<b>DJ PRODUZIONE DI METALLO E FABBRICAZIONE DI PRODOTTI IN METALLO</b>	<b>321</b>	<b>884</b>	<b>20</b>	<b>290</b>	<b>31</b>	<b>264</b>	<b>5</b>	<b>207</b>
27	2	19	*	*	*	*	*	*
27.1	-	-	-	-	-	-	-	-
27.2	1	2	*	*	*	*	*	*
27.3	1	17	*	*	*	*	*	*
27.4	-	-	-	-	-	-	-	-
27.5	-	-	-	-	-	-	-	-
<b>28</b>	<b>319</b>	<b>865</b>	<b>*</b>	<b>*</b>	<b>*</b>	<b>*</b>	<b>*</b>	<b>*</b>
28.1	162	611	15	264	22	227	5	207
28.2	2	9	*	*	*	*	*	*
28.3	-	-	-	-	-	-	-	-
28.4	1	5	*	*	*	*	*	*
28.5	10	32	1	2	2	3	-	-
28.6	3	6	*	*	*	*	*	*
28.7	141	202	3	7	4	9	-	-
<b>DK FABBRICAZIONE DI MACCHINE ED APPARECCHI MECCANICI, COMPRESI L'INSTALLAZIONE, IL MONTAGGIO, LA RIPARAZIONE E LA MANUTENZIONE</b>	<b>23</b>	<b>84</b>	<b>4</b>	<b>44</b>	<b>5</b>	<b>16</b>	<b>2</b>	<b>18</b>
29	23	84	4	44	5	16	2	18
29.1	2	2	*	*	*	*	*	*
29.2	13	45	*	*	*	*	*	*
29.3	3	3	*	*	*	*	*	*
29.4	-	-	-	-	-	-	-	-
29.5	4	22	1	12	-	-	-	-
29.6	1	12	*	*	*	*	*	*
29.7	-	-	-	-	-	-	-	-

**Tavola 3.7 segue - Imprese e addetti che utilizzano attrezzature informatiche, beni capitali in leasing, che sono consorziate o associate con altre strutture per sezione, sottosezione, divisione e gruppo di attività economica, classe di addetti e tipo di comune**

ATTIVITÀ ECONOMICHE CLASSI DI ADDETTI TIPO DI COMUNE	DI CUI IMPRESE							
	TOTALE IMPRESE (a)		CON UTILIZZO DI ATTREZZATURE INFORMATICHE		CON UTILIZZO DI BENI CAPITALI IN LEASING		CONSORZIATE O ASSOCIATE TEMPORANEAMENTE (b)	
	N.	Addetti	N.	Addetti	N.	Addetti	N.	Addetti
<b>DL FABBRICAZIONE DI MACCHINE ELETTRICHE E DI APPARECCHIATURE ELETTRICHE ED OTTICHE</b>	<b>77</b>	<b>145</b>	<b>7</b>	<b>30</b>	<b>11</b>	<b>40</b>	<b>2</b>	<b>14</b>
30	-	-	-	-	-	-	-	-
30.0	-	-	-	-	-	-	-	-
<b>31</b>	<b>10</b>	<b>31</b>	<b>*</b>	<b>*</b>	<b>*</b>	<b>*</b>	<b>*</b>	<b>*</b>
31.1	-	-	-	-	-	-	-	-
31.2	-	-	-	-	-	-	-	-
31.3	-	-	-	-	-	-	-	-
31.4	-	-	-	-	-	-	-	-
31.5	2	2	*	*	*	*	*	*
31.6	8	29	*	*	*	*	*	*
<b>32</b>	<b>22</b>	<b>35</b>	<b>4</b>	<b>13</b>	<b>1</b>	<b>5</b>	<b>1</b>	<b>3</b>
32.1	-	-	-	-	-	-	-	-
32.2	22	35	4	13	1	5	1	3
32.3	-	-	-	-	-	-	-	-
<b>33</b>	<b>45</b>	<b>79</b>	<b>*</b>	<b>*</b>	<b>*</b>	<b>*</b>	<b>*</b>	<b>*</b>
33.1	33	55	*	-	5	15	-	-
33.2	2	2	*	*	*	*	*	*
33.3	-	-	-	-	-	-	-	-
33.4	10	22	1	5	4	9	-	-
33.5	-	-	-	-	-	-	-	-
<b>DM FABBRICAZIONE DI MEZZI DI TRASPORTO</b>	<b>5</b>	<b>14</b>	<b>*</b>	<b>*</b>	<b>*</b>	<b>*</b>	<b>*</b>	<b>*</b>
34	1	1	*	*	*	*	*	*
34.1	-	-	-	-	-	-	-	-
34.2	-	-	-	-	-	-	-	-
34.3	1	1	*	*	*	*	*	*
<b>35</b>	<b>4</b>	<b>13</b>	<b>1</b>	<b>2</b>	<b>-</b>	<b>-</b>	<b>-</b>	<b>-</b>
35.1	4	13	1	2	-	-	-	-
35.2	-	-	-	-	-	-	-	-
35.3	-	-	-	-	-	-	-	-
35.4	-	-	-	-	-	-	-	-
35.5	-	-	-	-	-	-	-	-
<b>DN ALTRE INDUSTRIE MANIFATTURIERE</b>	<b>85</b>	<b>172</b>	<b>3</b>	<b>27</b>	<b>7</b>	<b>22</b>	<b>1</b>	<b>2</b>
<b>36</b>	<b>82</b>	<b>165</b>	<b>*</b>	<b>*</b>	<b>*</b>	<b>*</b>	<b>*</b>	<b>*</b>
36.1	33	72	1	21	2	6	-	-
36.2	47	91	*	*	*	*	*	*
36.3	-	-	-	-	-	-	-	-
36.4	-	-	-	-	-	-	-	-
36.5	-	-	-	-	-	-	-	-
36.6	2	2	*	*	*	*	*	*
<b>37</b>	<b>3</b>	<b>7</b>	<b>*</b>	<b>*</b>	<b>*</b>	<b>*</b>	<b>*</b>	<b>*</b>
37.1	2	2	*	*	*	*	*	*
37.2	1	5	*	*	*	*	*	*
<b>E PRODUZIONE E DISTRIBUZIONE DI ENERGIA ELETTRICA, GAS E ACQUA</b>	<b>1</b>	<b>94</b>	<b>*</b>	<b>*</b>	<b>*</b>	<b>*</b>	<b>*</b>	<b>*</b>
40	-	-	-	-	-	-	-	-
40.1	-	-	-	-	-	-	-	-
40.2	-	-	-	-	-	-	-	-
40.3	-	-	-	-	-	-	-	-
<b>41</b>	<b>1</b>	<b>94</b>	<b>*</b>	<b>*</b>	<b>*</b>	<b>*</b>	<b>*</b>	<b>*</b>
41.0	1	94	*	*	*	*	*	*
<b>F COSTRUZIONI</b>	<b>1.727</b>	<b>5.352</b>	<b>127</b>	<b>1.647</b>	<b>206</b>	<b>1.476</b>	<b>55</b>	<b>717</b>
<b>45</b>	<b>1.727</b>	<b>5.352</b>	<b>127</b>	<b>1.647</b>	<b>206</b>	<b>1.476</b>	<b>55</b>	<b>717</b>
45.1	150	231	*	*	*	*	*	*
45.2	1.102	4.122	92	1.398	144	1.219	41	644
45.3	249	617	30	226	28	175	9	66
45.4	224	380	3	12	13	42	2	4
45.5	2	2	*	*	*	*	*	*
<b>G COMMERCIO ALL'INGROSSO E AL DETTAGLIO; RIPARAZIONE DI AUTOVEICOLI, MOTOCICLI E DI BENI PERSONALI E PER LA CASA</b>	<b>5.940</b>	<b>11.385</b>	<b>425</b>	<b>2.177</b>	<b>460</b>	<b>1.830</b>	<b>95</b>	<b>477</b>
<b>50</b>	<b>876</b>	<b>1.894</b>	<b>71</b>	<b>459</b>	<b>80</b>	<b>332</b>	<b>17</b>	<b>40</b>
50.1	45	345	20	275	12	150	2	7
50.2	656	1.166	33	117	51	131	6	15
50.3	51	105	10	41	10	24	-	-
50.4	21	45	2	9	1	5	-	-
50.5	103	233	6	17	6	22	9	18
<b>51</b>	<b>410</b>	<b>1.207</b>	<b>102</b>	<b>598</b>	<b>67</b>	<b>397</b>	<b>11</b>	<b>107</b>
51.1	135	188	21	45	18	29	3	3
51.2	34	83	6	33	3	18	-	-
51.3	150	606	42	326	22	211	5	90
51.4	36	116	13	65	9	40	2	13
51.5	34	140	11	91	8	61	-	-
51.6	21	74	9	38	7	38	1	1
51.7	-	-	-	-	-	-	-	-



**Tavola 3.7 segue - Imprese e addetti che utilizzano attrezzature informatiche, beni capitali in leasing, che sono consorziate o associate con altre strutture per sezione, sottosezione, divisione e gruppo di attività economica, classe di addetti e tipo di comune**

ATTIVITÀ ECONOMICHE CLASSI DI ADDETTI TIPO DI COMUNE	DI CUI IMPRESE							
	TOTALE IMPRESE (a)		CON UTILIZZO DI ATTREZZATURE INFORMATICHE		CON UTILIZZO DI BENI CAPITALI IN LEASING		CONSORZIATE O ASSOCIATE TEMPORANEAMENTE (b)	
	N.	Addetti	N.	Addetti	N.	Addetti	N.	Addetti
<b>52</b>	<b>4.654</b>	<b>8.264</b>	<b>252</b>	<b>1.120</b>	<b>313</b>	<b>1.101</b>	<b>67</b>	<b>330</b>
52.1	935	1.827	35	295	62	323	27	199
52.2	938	1.527	26	72	57	125	11	40
52.3	159	333	40	120	32	88	8	21
52.4	2.016	3.790	142	598	156	549	19	68
52.5	1	3	*	*	*	*	*	*
52.6	519	656	1	6	-	-	-	-
52.7	86	128	*	*	*	*	*	*
<b>H ALBERGHI E RISTORANTI</b>	<b>1.417</b>	<b>3.544</b>	<b>50</b>	<b>458</b>	<b>125</b>	<b>521</b>	<b>28</b>	<b>148</b>
<b>55</b>	<b>1.417</b>	<b>3.544</b>	<b>50</b>	<b>458</b>	<b>125</b>	<b>521</b>	<b>28</b>	<b>148</b>
55.1	125	799	24	314	25	187	14	110
55.2	63	250	11	84	9	67	5	11
55.3	278	783	2	14	23	91	3	15
55.4	925	1.619	12	21	68	176	6	12
55.5	26	93	1	25	-	-	-	-
<b>I TRASPORTI, MAGAZZINAGGIO E COMUNICAZIONI</b>	<b>610</b>	<b>1.135</b>	<b>36</b>	<b>352</b>	<b>52</b>	<b>174</b>	<b>26</b>	<b>80</b>
<b>60</b>	<b>529</b>	<b>828</b>	<b>16</b>	<b>175</b>	<b>45</b>	<b>145</b>	<b>17</b>	<b>33</b>
60.1	-	-	-	-	-	-	-	-
60.2	529	828	16	175	45	145	17	33
60.3	-	-	-	-	-	-	-	-
<b>61</b>	<b>16</b>	<b>43</b>	<b>-</b>	<b>-</b>	<b>-</b>	<b>-</b>	<b>4</b>	<b>9</b>
61.1	-	-	-	-	-	-	-	-
61.2	16	43	-	-	-	-	4	9
<b>62</b>	<b>-</b>	<b>-</b>	<b>-</b>	<b>-</b>	<b>-</b>	<b>-</b>	<b>-</b>	<b>-</b>
62.1	-	-	-	-	-	-	-	-
62.2	-	-	-	-	-	-	-	-
62.3	-	-	-	-	-	-	-	-
<b>63</b>	<b>60</b>	<b>249</b>	<b>18</b>	<b>166</b>	<b>5</b>	<b>21</b>	<b>3</b>	<b>29</b>
63.1	18	91	1	60	1	2	-	-
63.2	22	58	2	32	2	11	1	22
63.3	19	87	*	*	*	*	*	*
63.4	1	13	*	*	*	*	*	*
<b>64</b>	<b>5</b>	<b>15</b>	<b>2</b>	<b>11</b>	<b>2</b>	<b>8</b>	<b>2</b>	<b>9</b>
64.1	5	15	2	11	2	8	2	9
64.2	-	-	-	-	-	-	-	-
<b>J INTERMEDIAZIONE MONETARIA E FINANZIARIA</b>	<b>220</b>	<b>581</b>	<b>142</b>	<b>449</b>	<b>31</b>	<b>96</b>	<b>20</b>	<b>49</b>
<b>65</b>	<b>76</b>	<b>271</b>	<b>70</b>	<b>254</b>	<b>2</b>	<b>4</b>	<b>7</b>	<b>27</b>
65.1	1	2	*	*	*	*	*	*
65.2	75	269	*	*	*	*	*	*
<b>66</b>	<b>-</b>	<b>-</b>	<b>-</b>	<b>-</b>	<b>-</b>	<b>-</b>	<b>-</b>	<b>-</b>
66.0	-	-	-	-	-	-	-	-
<b>67</b>	<b>144</b>	<b>310</b>	<b>72</b>	<b>195</b>	<b>29</b>	<b>92</b>	<b>13</b>	<b>22</b>
67.1	4	14	2	10	-	-	1	2
67.2	140	296	70	185	29	92	12	20
<b>K ATTIVITÀ IMMOBILIARI, NOLEGGIO, INFORMATICA, RICERCA, ALTRE ATTIVITÀ PROFESSIONALI ED IMPRENDITORIALI</b>	<b>1.224</b>	<b>2.359</b>	<b>554</b>	<b>1.315</b>	<b>192</b>	<b>614</b>	<b>37</b>	<b>109</b>
<b>70</b>	<b>38</b>	<b>77</b>	<b>16</b>	<b>27</b>	<b>2</b>	<b>4</b>	<b>4</b>	<b>9</b>
70.1	13	27	6	6	-	-	-	-
70.2	2	2	*	*	*	*	*	*
70.3	23	48	*	*	*	*	*	*
<b>71</b>	<b>30</b>	<b>36</b>	<b>*</b>	<b>*</b>	<b>*</b>	<b>*</b>	<b>*</b>	<b>*</b>
71.1	5	6	-	-	1	1	-	-
71.2	11	15	-	-	-	-	-	-
71.3	2	2	*	*	*	*	*	*
71.4	12	13	2	2	2	2	1	1
<b>72</b>	<b>76</b>	<b>270</b>	<b>73</b>	<b>263</b>	<b>20</b>	<b>92</b>	<b>5</b>	<b>49</b>
72.1	-	-	-	-	-	-	-	-
72.2	14	57	14	57	6	29	2	15
72.3	48	162	46	156	9	31	2	29
72.4	-	-	-	-	-	-	-	-
72.5	11	43	*	*	*	*	*	*
72.6	3	8	*	*	*	*	*	*
<b>73</b>	<b>1</b>	<b>1</b>	<b>*</b>	<b>*</b>	<b>*</b>	<b>*</b>	<b>*</b>	<b>*</b>
73.1	-	-	-	-	-	-	-	-
73.2	1	1	*	*	*	*	*	*
<b>74</b>	<b>1.079</b>	<b>1.975</b>	<b>463</b>	<b>1.023</b>	<b>167</b>	<b>515</b>	<b>27</b>	<b>50</b>
74.1	304	584	191	420	50	143	9	15
74.2	419	588	226	361	93	172	14	27
74.3	1	1	*	*	*	*	*	*
74.4	9	18	2	2	-	-	1	1
74.5	1	7	*	*	*	*	*	*
74.6	8	116	*	*	*	*	*	*
74.7	193	362	7	17	3	19	1	1
74.8	144	299	33	132	19	98	1	1

**Tavola 3.7 segue - Imprese e addetti che utilizzano attrezzature informatiche, beni capitali in leasing, che sono consorziate o associate con altre strutture per sezione, sottosezione, divisione e gruppo di attività economica, classe di addetti e tipo di comune**

ATTIVITÀ ECONOMICHE CLASSI DI ADDETTI TIPO DI COMUNE	TOTALE IMPRESE (a)		DI CUI IMPRESE					
	N.	Addetti	CON UTILIZZO DI ATTREZZATURE INFORMATICHE		CON UTILIZZO DI BENI CAPITALI IN LEASING		CONSORZiate O ASSOCIATE TEMPORANEAMENTE (b)	
			N.	Addetti	N.	Addetti	N.	Addetti
<b>M ISTRUZIONE</b>	<b>36</b>	<b>106</b>	<b>8</b>	<b>31</b>	<b>2</b>	<b>13</b>	<b>7</b>	<b>29</b>
<b>80</b>	<b>36</b>	<b>106</b>	<b>8</b>	<b>31</b>	<b>2</b>	<b>13</b>	<b>7</b>	<b>29</b>
80.1	3	16	*	*	*	*	*	*
80.2	2	16	*	*	*	*	*	*
80.3	-	-	-	-	-	-	-	-
80.4	31	74	6	15	1	1	6	17
<b>N SANITÀ E ALTRI SERVIZI SOCIALI</b>	<b>393</b>	<b>916</b>	<b>60</b>	<b>227</b>	<b>74</b>	<b>236</b>	<b>10</b>	<b>60</b>
<b>85</b>	<b>393</b>	<b>916</b>	<b>60</b>	<b>227</b>	<b>74</b>	<b>236</b>	<b>10</b>	<b>60</b>
85.1	338	629	58	178	74	236	8	10
85.2	19	22	-	-	-	-	-	-
85.3	36	265	2	49	-	-	2	50
<b>O ALTRI SERVIZI PUBBLICI, SOCIALI E PERSONALI</b>	<b>710</b>	<b>1.212</b>	<b>31</b>	<b>137</b>	<b>39</b>	<b>108</b>	<b>11</b>	<b>28</b>
<b>90</b>	<b>41</b>	<b>113</b>	<b>*</b>	<b>*</b>	<b>*</b>	<b>*</b>	<b>*</b>	<b>*</b>
90.0	41	113	*	*	*	*	*	*
<b>92</b>	<b>101</b>	<b>309</b>	<b>*</b>	<b>*</b>	<b>*</b>	<b>*</b>	<b>*</b>	<b>*</b>
92.1	2	3	*	*	*	*	*	*
92.2	18	77	10	53	6	23	5	22
92.3	46	103	2	8	2	9	-	-
92.4	-	-	-	-	-	-	-	-
92.5	7	69	1	25	-	-	-	-
92.6	23	51	4	8	3	6	3	3
92.7	5	6	1	1	1	1	-	-
<b>93</b>	<b>568</b>	<b>790</b>	<b>11</b>	<b>37</b>	<b>23</b>	<b>35</b>	<b>1</b>	<b>1</b>
93.0	568	790	11	37	23	35	1	1
<b>TOTALE</b>	<b>14.240</b>	<b>34.302</b>	<b>1.593</b>	<b>9.761</b>	<b>1.387</b>	<b>6.936</b>	<b>321</b>	<b>2.091</b>
di cui imprese:								
- artigiane	5.379	11.156	246	1.405	498	1.917	78	353
- dell'industria in senso stretto (c)	1.884	7.386	153	2.871	202	1.824	30	386
- dei servizi	10.550	21.218	1.306	5.146	975	3.592	234	980
<b>CLASSE DI ADDETTI</b>								
1	8.195	8.195	508	508	437	437	102	102
2	2.904	5.808	282	564	302	604	64	128
3 - 5	2.291	8.299	447	1.674	377	1.409	78	311
6 - 9	487	3.512	154	1.109	138	1.000	29	218
10 - 19	255	3.292	119	1.581	92	1.195	26	339
20 - 49	85	2.464	62	1.785	30	871	17	506
50 - 99	14	889	13	828	5	312	3	196
100 - 199	7	853	*	*	*	*	*	*
200 - 499	1	469	*	*	*	*	*	*
500 - 999	1	521	*	*	*	*	*	*
1.000 e più	-	-	-	-	-	-	-	-
<b>TOTALE</b>	<b>14.240</b>	<b>34.302</b>	<b>1.593</b>	<b>9.761</b>	<b>1.387</b>	<b>6.936</b>	<b>321</b>	<b>2.091</b>
<b>TIPO DI COMUNE</b>								
- Comune capoluogo	1.915	5.760	457	2.491	282	1.612	55	380
- Altri comuni	12.325	28.542	1.136	7.270	1.105	5.324	266	1.711
<b>TOTALE</b>	<b>14.240</b>	<b>34.302</b>	<b>1.593</b>	<b>9.761</b>	<b>1.387</b>	<b>6.936</b>	<b>321</b>	<b>2.091</b>

(a) Riferito alle imprese censite in complesso

(b) Con altre strutture (imprese o istituzioni)

(c) Comprende le sezioni di attività: C - Estrazione di minerali; D - Attività manifatturiere; E - Produzione e distribuzione di energia elettrica, gas e acqua

**Tavola 3.8 - Imprese dell'Industria manifatturiera e addetti per sistema di produzione, sezione, sottosezione, divisione e gruppo di attività economica, classe di addetti e tipo di comune**

ATTIVITÀ ECONOMICHE CLASSI DI ADDETTI TIPO DI COMUNE	PRODUZIONE IN SERIE													
	CON LAVORAZIONE COM- PLETAMENTE AUTOMA- TIZZATA				CON LAVORAZIONE NON COMPLETAMENTE AUTO- MATIZZATA				TOTALE		NON IN SERIE		TOTALE	
	N.	Addetti	N.	Addetti	N.	Addetti	N.	Addetti	N.	Addetti	N.	Addetti		
<b>D</b>	<b>ATTIVITÀ MANIFATTURIERE</b>													
<b>DA</b>	<b>INDUSTRIE ALIMENTARI, DELLE BE- VANDE E DEL TABACCO</b>													
15	11	148	71	415	82	563	407	1.270	489	1.833				
15.1	*	*	*	*	*	*	*	*	13	70				
15.2	*	*	*	*	*	*	*	*	1	1				
15.3	*	*	*	*	*	*	*	*	1	1				
15.4	1	15	5	10	6	25	13	38	19	63				
15.5	1	19	11	114	12	133	15	82	27	215				
15.6	3	9	2	4	5	13	21	40	26	53				
15.7	*	*	*	*	*	*	*	*	2	3				
15.8	1	2	46	227	47	229	337	1.040	384	1.269				
15.9	3	100	4	16	7	116	9	42	16	158				
16	-	-	-	-	-	-	-	-	-	-				
16.0	-	-	-	-	-	-	-	-	-	-				
<b>DB</b>	<b>INDUSTRIE TESSILI E DELL'ABBIGLIA- MENTO</b>													
17	*	*	*	*	*	*	*	*	66	843				
17.1	3	500	-	-	3	500	1	7	4	507				
17.2	-	-	-	-	-	-	20	68	20	68				
17.3	-	-	-	-	-	-	-	-	-	-				
17.4	-	-	-	-	-	-	7	132	7	132				
17.5	1	1	-	-	1	1	21	70	22	71				
17.6	*	*	*	*	*	*	*	*	2	3				
17.7	-	-	2	6	2	6	9	56	11	62				
18	*	*	*	*	*	*	*	*	65	131				
18.1	-	-	-	-	-	-	-	-	-	-				
18.2	-	-	8	48	8	48	56	82	64	130				
18.3	*	*	*	*	*	*	*	*	1	1				
<b>DC</b>	<b>INDUSTRIE CONCIARIE, FABBRICA- ZIONE DI PRODOTTI IN CUOIO, PELLE E SIMILARI</b>													
19	2	2	4	148	6	150	12	31	18	181				
19.1	*	*	*	*	*	*	*	*	1	2				
19.2	*	*	*	*	*	*	*	*	12	32				
19.3	-	-	3	143	3	143	2	4	5	147				
<b>DD</b>	<b>INDUSTRIA DEL LEGNO E DEI PRO- DOTTI IN LEGNO</b>													
20	-	-	21	167	21	167	418	745	439	912				
20.1	-	-	1	10	1	10	9	15	10	25				
20.2	-	-	-	-	-	-	-	-	-	-				
20.3	-	-	18	126	18	126	366	670	384	796				
20.4	-	-	-	-	-	-	-	-	-	-				
20.5	-	-	2	31	2	31	43	60	45	91				
<b>DE</b>	<b>FABBRICAZIONE DELLA PASTA- CARTA, DELLA CARTA E DEI PRO- DOTTI DI CARTA; STAMPA ED EDITO- RIA</b>													
21	*	*	*	*	*	*	*	*	3	532				
21.1	*	*	*	*	*	*	*	*	1	521				
21.2	*	*	*	*	*	*	*	*	2	11				
22	*	*	*	*	*	*	*	*	48	168				
22.1	*	*	*	*	*	*	*	*	3	5				
22.2	*	*	*	*	*	*	*	*	44	162				
22.3	*	*	*	*	*	*	*	*	1	1				
<b>DF</b>	<b>FABBRICAZIONE DI COKE, RAFFINE- RIE DI PETROLIO, TRATTAMENTO DEI COMBUSTIBILI NUCLEARI</b>													
23	*	*	*	*	*	*	*	*	2	47				
23.1	-	-	-	-	-	-	-	-	-	-				
23.2	*	*	*	*	*	*	*	*	2	47				
23.3	-	-	-	-	-	-	-	-	-	-				
<b>DG</b>	<b>FABBRICAZIONE DI PRODOTTI CHI- MICI E DI FIBRE SINTETICHE E ARTIFI- CIALI</b>													
24	1	15	1	23	2	38	4	11	6	49				
24.1	-	-	-	-	-	-	-	-	-	-				
24.2	-	-	-	-	-	-	-	-	-	-				
24.3	*	*	*	*	*	*	*	*	2	28				
24.4	*	*	*	*	*	*	*	*	1	3				
24.5	*	*	*	*	*	*	*	*	2	3				
24.6	-	-	-	-	-	-	-	-	-	-				
24.7	*	*	*	*	*	*	*	*	1	15				
<b>DH</b>	<b>FABBRICAZIONE DI ARTICOLI IN GOMMA E MATERIE PLASTICHE</b>													
25	*	*	*	*	*	*	*	*	13	63				
25.1	*	*	*	*	*	*	*	*	3	8				
25.2	-	-	3	12	3	12	7	43	10	55				

**Tavola 3.8 segue - Imprese dell'industria manifatturiera e addetti per sistema di produzione, sezione, sottosezione, divisione e gruppo di attività economica, classe di addetti e tipo di comune**

ATTIVITÀ ECONOMICHE CLASSI DI ADDETTI TIPO DI COMUNE	PRODUZIONE IN SERIE										
	CON LAVORAZIONE COM- PLETAMENTE AUTOMA- TIZZATA		CON LAVORAZIONE NON COMPLETAMENTE AUTO- MATIZZATA		TOTALE		NON IN SERIE		TOTALE		
	N.	Addetti	N.	Addetti	N.	Addetti	N.	Addetti	N.	Addetti	
<b>DI</b>	<b>FABBRICAZIONE DI PRODOTTI DELLA LAVORAZIONE DI MINERALI NON METALLIFERI</b>										
	*	*	*	*	*	*	*	*	*	178	723
<b>26</b>	*	*	*	*	*	*	*	*	*	178	723
26.1	-	-	-	-	-	-	-	15	39	15	39
26.2	-	-	-	-	-	-	-	24	43	24	43
26.3	-	-	-	-	-	-	-	-	-	-	-
26.4	*	*	*	*	*	*	*	*	*	2	2
26.5	-	-	2	11	2	11	2	32	43	4	43
26.6	2	4	17	115	19	119	40	172	59	291	
26.7	1	9	7	40	8	49	65	253	73	302	
26.8	*	*	*	*	*	*	*	*	*	1	3
<b>DJ</b>	<b>PRODUZIONE DI METALLO E FABBRICAZIONE DI PRODOTTI IN METALLO</b>										
	3	46	15	41	18	87	303	797	321	884	
<b>27</b>	*	*	*	*	*	*	*	*	*	2	19
27.1	-	-	-	-	-	-	-	-	-	-	-
27.2	*	*	*	*	*	*	*	*	*	1	2
27.3	*	*	*	*	*	*	*	*	*	1	17
27.4	-	-	-	-	-	-	-	-	-	-	-
27.5	-	-	-	-	-	-	-	-	-	-	-
<b>28</b>	*	*	*	*	*	*	*	*	*	319	865
28.1	2	29	7	29	9	58	153	553	162	611	
28.2	*	*	*	*	*	*	*	*	*	2	9
28.3	-	-	-	-	-	-	-	-	-	-	-
28.4	*	*	*	*	*	*	*	*	*	1	5
28.5	-	-	2	6	2	6	8	26	10	32	
28.6	*	*	*	*	*	*	*	*	*	3	6
28.7	-	-	6	6	6	6	135	196	141	202	
<b>DK</b>	<b>FABBRICAZIONE DI MACCHINE ED APPARECCHI MECCANICI, COMPRESI L'INSTALLAZIONE, IL MONTAGGIO, LA RIPARAZIONE E LA MANUTENZIONE</b>										
	*	*	*	*	*	*	*	*	*	23	84
<b>29</b>	*	*	*	*	*	*	*	*	*	23	84
29.1	*	*	*	*	*	*	*	*	*	2	2
29.2	1	6	-	-	1	6	12	39	13	45	
29.3	*	*	*	*	*	*	*	*	*	3	3
29.4	-	-	-	-	-	-	-	-	-	-	-
29.5	-	-	3	20	3	20	1	2	4	22	
29.6	*	*	*	*	*	*	*	*	*	1	12
29.7	-	-	-	-	-	-	-	-	-	-	-
<b>DL</b>	<b>FABBRICAZIONE DI MACCHINE ELETTRICHE E DI APPARECCHIATURE ELETTRICHE ED OTTICHE</b>										
	*	*	*	*	*	*	*	*	*	77	145
<b>30</b>	-	-	-	-	-	-	-	-	-	-	-
30.0	-	-	-	-	-	-	-	-	-	-	-
<b>31</b>	*	*	*	*	*	*	*	*	*	10	31
31.1	-	-	-	-	-	-	-	-	-	-	-
31.2	-	-	-	-	-	-	-	-	-	-	-
31.3	-	-	-	-	-	-	-	-	-	-	-
31.4	-	-	-	-	-	-	-	-	-	-	-
31.5	*	*	*	*	*	*	*	*	*	2	2
31.6	-	-	1	7	1	7	7	22	8	29	
<b>32</b>	-	-	-	-	-	-	22	35	22	35	
32.1	-	-	-	-	-	-	-	-	-	-	-
32.2	-	-	-	-	-	-	22	35	22	35	
32.3	-	-	-	-	-	-	-	-	-	-	-
<b>33</b>	*	*	*	*	*	*	*	*	*	45	79
33.1	-	-	3	6	3	6	30	49	33	55	
33.2	*	*	*	*	*	*	*	*	*	2	2
33.3	-	-	-	-	-	-	-	-	-	-	-
33.4	-	-	-	-	-	-	10	22	10	22	
33.5	-	-	-	-	-	-	-	-	-	-	-
<b>DM</b>	<b>FABBRICAZIONE DI MEZZI DI TRASPORTO</b>										
	*	*	*	*	*	*	*	*	*	5	14
<b>34</b>	*	*	*	*	*	*	*	*	*	1	1
34.1	-	-	-	-	-	-	-	-	-	-	-
34.2	-	-	-	-	-	-	-	-	-	-	-
34.3	*	*	*	*	*	*	*	*	*	1	1
<b>35</b>	-	-	-	-	-	-	4	13	4	13	
35.1	-	-	-	-	-	-	4	13	4	13	
35.2	-	-	-	-	-	-	-	-	-	-	-
35.3	-	-	-	-	-	-	-	-	-	-	-
35.4	-	-	-	-	-	-	-	-	-	-	-
35.5	-	-	-	-	-	-	-	-	-	-	-

**Tavola 3.8 segue - Imprese dell'industria manifatturiera e addetti per sistema di produzione, sezione, sottosezione, divisione e gruppo di attività economica, classe di addetti e tipo di comune**

ATTIVITÀ ECONOMICHE CLASSI DI ADDETTI TIPO DI COMUNE	PRODUZIONE IN SERIE										
	CON LAVORAZIONE COM- PLETAMENTE AUTOMA- TIZZATA		CON LAVORAZIONE NON COMPLETAMENTE AUTO- MATIZZATA		TOTALE		NON IN SERIE		TOTALE		
	N.	Addetti	N.	Addetti	N.	Addetti	N.	Addetti	N.	Addetti	
<b>DN ALTRE INDUSTRIE MANIFATTURIERE</b>	*	*	*	*	*	*	*	*	*	<b>85</b>	<b>172</b>
<b>36</b>	*	*	*	*	*	*	*	*	*	<b>82</b>	<b>165</b>
36.1	-	-	3	25	3	25	30	47	33	72	
36.2	-	-	2	4	2	4	45	87	47	91	
36.3	-	-	-	-	-	-	-	-	-	-	
36.4	-	-	-	-	-	-	-	-	-	-	
36.5	-	-	-	-	-	-	-	-	-	-	
36.6	*	*	*	*	*	*	*	*	2	2	
37	*	*	*	*	*	*	*	*	3	7	
37.1	*	*	*	*	*	*	*	*	2	2	
37.2	*	*	*	*	*	*	*	*	1	5	
<b>TOTALE</b>	<b>26</b>	<b>748</b>	<b>174</b>	<b>1.690</b>	<b>200</b>	<b>2.438</b>	<b>1.638</b>	<b>4.343</b>	<b>1.838</b>	<b>6.781</b>	
- di cui imprese artigiane	-	-	90	367	90	367	1.381	3.115	1.471	3.482	
<b>CLASSE DI ADDETTI</b>											
1	5	5	35	35	40	40	830	830	870	870	
2	4	8	23	46	27	54	339	678	366	732	
3 - 5	3	13	55	209	58	222	343	1.229	401	1.451	
6 - 9	3	23	32	227	35	250	74	537	109	787	
10 - 19	7	112	16	216	23	328	42	542	65	870	
20 - 49	2	47	11	305	13	352	8	244	21	596	
50 - 99	*	*	*	*	*	*	*	*	1	71	
100 - 199	*	*	*	*	*	*	*	*	3	414	
200 - 499	*	*	*	*	*	*	*	*	1	469	
500 - 999	*	*	*	*	*	*	*	*	1	521	
1.000 e più	-	-	-	-	-	-	-	-	-	-	
<b>TOTALE</b>	<b>26</b>	<b>748</b>	<b>174</b>	<b>1.690</b>	<b>200</b>	<b>2.438</b>	<b>1.638</b>	<b>4.343</b>	<b>1.838</b>	<b>6.781</b>	
<b>TIPO DI COMUNE</b>											
- Comune capoluogo	3	8	29	179	32	187	196	546	228	733	
- Altri comuni	23	740	145	1.511	168	2.251	1.442	3.797	1.610	6.048	
<b>TOTALE</b>	<b>26</b>	<b>748</b>	<b>174</b>	<b>1.690</b>	<b>200</b>	<b>2.438</b>	<b>1.638</b>	<b>4.343</b>	<b>1.838</b>	<b>6.781</b>	

**Tavola 3.9 - Imprese artigiane e addetti per forma giuridica, sezione, sottosezione, divisione e gruppo di attività economica, classe di addetti e tipo di comune**

ATTIVITÀ ECONOMICHE CLASSI DI ADDETTI TIPO DI COMUNE	SOCIETÀ									
	IMPRESE INDIVIDUALI		IN NOME COLLETTIVO		COOPERATIVE		ALTRE FORME (a)		TOTALE	
	N.	Addetti	N.	Addetti	N.	Addetti	N.	Addetti	N.	Addetti
<b>A AGRICOLTURA, CACCIA E SILVICOLTURA</b>	17	27	-	-	-	-	2	5	19	32
01	4	4	-	-	-	-	1	3	5	7
01.4	4	4	-	-	-	-	1	3	5	7
02	13	23	-	-	-	-	1	2	14	25
02.0	13	23	-	-	-	-	1	2	14	25
<b>C ESTRAZIONE DI MINERALI</b>	15	78	7	58	1	10	2	11	25	157
<b>CA ESTRAZIONE DI MINERALI ENERGETICI</b>	-	-	-	-	-	-	-	-	-	-
10	-	-	-	-	-	-	-	-	-	-
10.1	-	-	-	-	-	-	-	-	-	-
10.2	-	-	-	-	-	-	-	-	-	-
10.3	-	-	-	-	-	-	-	-	-	-
<b>CB ESTRAZIONE DI MINERALI NON ENERGETICI</b>	15	78	7	58	1	10	2	11	25	157
14	15	78	7	58	1	10	2	11	25	157
14.1	6	57	5	46	-	-	1	6	12	109
14.2	6	16	2	12	1	10	1	5	10	43
14.3	-	-	-	-	-	-	-	-	-	-
14.4	1	2	-	-	-	-	-	-	1	2
14.5	2	3	-	-	-	-	-	-	2	3
<b>D ATTIVITÀ MANIFATTURIERE</b>	1.220	2.399	136	599	28	234	87	250	1.471	3.482
<b>DA INDUSTRIE ALIMENTARI, DELLE BEVANDE E DEL TABACCO</b>	284	792	41	170	11	73	32	112	368	1.147
15	284	792	41	170	11	73	32	112	368	1.147
15.1	7	19	3	7	-	-	-	-	10	26
15.2	1	1	-	-	-	-	-	-	1	1
15.3	-	-	-	-	-	-	-	-	-	-
15.4	8	15	1	3	4	20	-	-	13	38
15.5	3	5	-	-	4	31	-	-	7	36
15.6	13	18	1	2	-	-	2	5	16	25
15.7	-	-	-	-	-	-	-	-	-	-
15.8	249	728	35	153	2	19	30	107	316	1.007
15.9	3	6	1	5	1	3	-	-	5	14
16	-	-	-	-	-	-	-	-	-	-
16.0	-	-	-	-	-	-	-	-	-	-
<b>DB INDUSTRIE TESSILI E DELL'ABBIGLIAMENTO</b>	85	126	4	15	6	41	2	5	97	187
17	40	65	1	6	6	41	1	2	48	114
17.1	-	-	-	-	-	-	-	-	-	-
17.2	16	27	-	-	-	-	-	-	16	27
17.3	-	-	-	-	-	-	-	-	-	-
17.4	4	8	-	-	1	9	1	2	6	19
17.5	11	18	-	-	4	28	-	-	15	46
17.6	2	3	-	-	-	-	-	-	2	3
17.7	7	9	1	6	1	4	-	-	9	19
18	45	61	3	9	-	-	1	3	49	73
18.1	-	-	-	-	-	-	-	-	-	-
18.2	44	60	3	9	-	-	1	3	48	72
18.3	1	1	-	-	-	-	-	-	1	1
<b>DC INDUSTRIE CONCIARIE, FABBRICAZIONE DI PRODOTTI IN CUOIO, PELLE E SIMILARI</b>	10	22	-	-	1	8	1	4	12	34
19	10	22	-	-	1	8	1	4	12	34
19.1	-	-	-	-	-	-	-	-	-	-
19.2	7	17	-	-	1	8	1	4	9	29
19.3	3	5	-	-	-	-	-	-	3	5
<b>DD INDUSTRIA DEL LEGNO E DEI PRODOTTI IN LEGNO</b>	341	524	24	100	3	39	20	48	388	711
20	341	524	24	100	3	39	20	48	388	711
20.1	6	9	2	14	-	-	-	-	8	23
20.2	-	-	-	-	-	-	-	-	-	-
20.3	300	468	20	80	3	39	20	48	343	635
20.4	-	-	-	-	-	-	-	-	-	-
20.5	35	47	2	6	-	-	-	-	37	53
<b>DE FABBRICAZIONE DELLA PASTA-CARTA, DELLA CARTA E DEI PRODOTTI DI CARTA; STAMPA ED EDITORIA</b>	23	49	7	24	2	19	2	3	34	95
21	-	-	-	-	-	-	-	-	-	-
21.1	-	-	-	-	-	-	-	-	-	-
21.2	-	-	-	-	-	-	-	-	-	-
22	23	49	7	24	2	19	2	3	34	95
22.1	-	-	-	-	-	-	-	-	-	-
22.2	23	49	7	24	2	19	2	3	34	95
22.3	-	-	-	-	-	-	-	-	-	-
<b>DF FABBRICAZIONE DI COKE, RAFFINERIE DI PETROLIO, TRATTAMENTO DEI COMBUSTIBILI NUCLEARI</b>	-	-	-	-	-	-	-	-	-	-
23	-	-	-	-	-	-	-	-	-	-
23.2	-	-	-	-	-	-	-	-	-	-

**Tavola 3.9 segue - Imprese artigiane e addetti per forma giuridica, sezione, sottosezione, divisione e gruppo di attività economica, classe di addetti e tipo di comune**

ATTIVITÀ ECONOMICHE CLASSI DI ADDETTI TIPO DI COMUNE	SOCIETÀ									
	IMPRESE INDIVIDUALI		IN NOME COLLETTIVO		COOPERATIVE		ALTRE FORME (a)		TOTALE	
	N.	Addetti	N.	Addetti	N.	Addetti	N.	Addetti	N.	Addetti
<b>DG FABBRICAZIONE DI PRODOTTI CHIMICI E DI FIBRE SINTETICHE E ARTIFICIALI</b>	<b>2</b>	<b>6</b>	-	-	-	-	-	-	<b>2</b>	<b>6</b>
24	2	6	-	-	-	-	-	-	2	6
24.1	-	-	-	-	-	-	-	-	-	-
24.2	-	-	-	-	-	-	-	-	-	-
24.3	1	5	-	-	-	-	-	-	1	5
24.4	-	-	-	-	-	-	-	-	-	-
24.5	1	1	-	-	-	-	-	-	1	1
24.6	-	-	-	-	-	-	-	-	-	-
24.7	-	-	-	-	-	-	-	-	-	-
<b>DH FABBRICAZIONE DI ARTICOLI IN GOMMA E MATERIE PLASTICHE</b>	<b>7</b>	<b>16</b>	<b>1</b>	<b>7</b>	-	-	-	-	<b>8</b>	<b>23</b>
25	7	16	1	7	-	-	-	-	8	23
25.1	1	1	-	-	-	-	-	-	1	1
25.2	6	15	1	7	-	-	-	-	7	22
<b>DI FABBRICAZIONE DI PRODOTTI DELLA LAVORAZIONE DI MINERALI NON METALLIFERI</b>	<b>100</b>	<b>238</b>	<b>19</b>	<b>106</b>	<b>3</b>	<b>27</b>	<b>15</b>	<b>46</b>	<b>137</b>	<b>417</b>
26	100	238	19	106	3	27	15	46	137	417
26.1	9	13	2	13	-	-	3	11	14	37
26.2	16	21	1	3	1	10	1	3	19	37
26.3	-	-	-	-	-	-	-	-	-	-
26.4	1	1	-	-	-	-	-	-	1	1
26.5	-	-	-	-	-	-	-	-	-	-
26.6	29	82	8	61	1	12	4	10	42	165
26.7	45	121	8	29	1	5	7	22	61	177
26.8	-	-	-	-	-	-	-	-	-	-
<b>DJ PRODUZIONE DI METALLO E FABBRICAZIONE DI PRODOTTI IN METALLO</b>	<b>234</b>	<b>417</b>	<b>25</b>	<b>100</b>	<b>1</b>	<b>23</b>	<b>15</b>	<b>32</b>	<b>275</b>	<b>572</b>
27	-	-	-	-	-	-	-	-	-	-
27.2	-	-	-	-	-	-	-	-	-	-
27.3	-	-	-	-	-	-	-	-	-	-
27.4	-	-	-	-	-	-	-	-	-	-
27.5	-	-	-	-	-	-	-	-	-	-
28	234	417	25	100	1	23	15	32	275	572
28.1	112	230	17	68	1	23	11	26	141	347
28.2	2	9	-	-	-	-	-	-	2	9
28.3	-	-	-	-	-	-	-	-	-	-
28.4	1	5	-	-	-	-	-	-	1	5
28.5	7	16	2	14	-	-	-	-	9	30
28.6	2	5	-	-	-	-	-	-	2	5
28.7	110	152	6	18	-	-	4	6	120	176
<b>DK FABBRICAZIONE DI MACCHINE ED APPARECCHI MECCANICI, COMPRESI L'INSTALLAZIONE, IL MONTAGGIO, LA RIPARAZIONE E LA MANUTENZIONE</b>	<b>14</b>	<b>18</b>	<b>1</b>	<b>14</b>	<b>1</b>	<b>4</b>	-	-	<b>16</b>	<b>36</b>
29	14	18	1	14	1	4	-	-	16	36
29.1	-	-	-	-	-	-	-	-	-	-
29.2	10	13	1	14	-	-	-	-	11	27
29.3	3	3	-	-	-	-	-	-	3	3
29.4	-	-	-	-	-	-	-	-	-	-
29.5	1	2	-	-	1	4	-	-	2	6
29.6	-	-	-	-	-	-	-	-	-	-
29.7	-	-	-	-	-	-	-	-	-	-
<b>DL FABBRICAZIONE DI MACCHINE ELETTRICHE E DI APPARECCHIATURE ELETTRICHE ED OTTICHE</b>	<b>50</b>	<b>67</b>	<b>6</b>	<b>24</b>	-	-	-	-	<b>56</b>	<b>91</b>
30	-	-	-	-	-	-	-	-	-	-
30.0	-	-	-	-	-	-	-	-	-	-
31	5	7	-	-	-	-	-	-	5	7
31.1	-	-	-	-	-	-	-	-	-	-
31.2	-	-	-	-	-	-	-	-	-	-
31.3	-	-	-	-	-	-	-	-	-	-
31.5	2	2	-	-	-	-	-	-	2	2
31.6	3	5	-	-	-	-	-	-	3	5
32	18	24	2	7	-	-	-	-	20	31
32.1	-	-	-	-	-	-	-	-	-	-
32.2	18	24	2	7	-	-	-	-	20	31
32.3	-	-	-	-	-	-	-	-	-	-
33	27	36	4	17	-	-	-	-	31	53
33.1	21	29	2	10	-	-	-	-	23	39
33.2	2	2	-	-	-	-	-	-	2	2
33.3	-	-	-	-	-	-	-	-	-	-
33.4	4	5	2	7	-	-	-	-	6	12
33.5	-	-	-	-	-	-	-	-	-	-
<b>DM FABBRICAZIONE DI MEZZI DI TRASPORTO</b>	<b>1</b>	<b>1</b>	<b>1</b>	<b>2</b>	-	-	-	-	<b>2</b>	<b>3</b>
34	-	-	-	-	-	-	-	-	-	-
34.2	-	-	-	-	-	-	-	-	-	-
34.3	-	-	-	-	-	-	-	-	-	-
35	1	1	1	2	-	-	-	-	2	3
35.1	1	1	1	2	-	-	-	-	2	3
35.2	-	-	-	-	-	-	-	-	-	-
35.4	-	-	-	-	-	-	-	-	-	-
35.5	-	-	-	-	-	-	-	-	-	-

**Tavola 3.9 segue - Imprese artigiane e addetti per forma giuridica, sezione, sottosezione, divisione e gruppo di attività economica, classe di addetti e tipo di comune**

ATTIVITÀ ECONOMICHE CLASSI DI ADDETTI TIPO DI COMUNE		SOCIETÀ									TOTALE	
		IMPRESE INDIVIDUALI		IN NOME COLLETTIVO		COOPERATIVE		ALTRE FORME (a)		N.	Addetti	
		N.	Addetti	N.	Addetti	N.	Addetti	N.	Addetti			
<b>DN</b>	<b>ALTRE INDUSTRIE MANIFATTURIERE</b>	<b>69</b>	<b>123</b>	<b>7</b>	<b>37</b>	-	-	-	-	<b>76</b>	<b>160</b>	
<b>36</b>		<b>66</b>	<b>116</b>	<b>7</b>	<b>37</b>	-	-	-	-	<b>73</b>	<b>153</b>	
36.1		28	44	2	23	-	-	-	-	30	67	
36.2		37	71	5	14	-	-	-	-	42	85	
36.3		-	-	-	-	-	-	-	-	-	-	
36.4		-	-	-	-	-	-	-	-	-	-	
36.5		-	-	-	-	-	-	-	-	-	-	
36.6		1	1	-	-	-	-	-	-	1	1	
<b>37</b>		<b>3</b>	<b>7</b>	-	-	-	-	-	-	<b>3</b>	<b>7</b>	
37.1		2	2	-	-	-	-	-	-	2	2	
37.2		1	5	-	-	-	-	-	-	1	5	
<b>F</b>	<b>COSTRUZIONI</b>	<b>1.261</b>	<b>2.631</b>	<b>80</b>	<b>423</b>	<b>20</b>	<b>240</b>	<b>31</b>	<b>111</b>	<b>1.392</b>	<b>3.405</b>	
<b>45</b>		<b>1.261</b>	<b>2.631</b>	<b>80</b>	<b>423</b>	<b>20</b>	<b>240</b>	<b>31</b>	<b>111</b>	<b>1.392</b>	<b>3.405</b>	
45.1		122	181	6	16	-	-	3	5	131	202	
45.2		787	1.886	51	282	18	204	18	82	874	2.454	
45.3		183	308	16	95	2	36	6	13	207	452	
45.4		167	254	7	30	-	-	4	11	178	295	
45.5		2	2	-	-	-	-	-	-	2	2	
<b>G</b>	<b>COMMERCIO ALL'INGROSSO E AL DETTAGLIO; RIPARAZIONE DI AUTO- VEICOLI, MOTOCICLI E DI BENI PERSO- NALI E PER LA CASA</b>	<b>1.055</b>	<b>1.732</b>	<b>72</b>	<b>223</b>	<b>3</b>	<b>9</b>	<b>43</b>	<b>101</b>	<b>1.173</b>	<b>2.065</b>	
<b>50</b>		<b>526</b>	<b>857</b>	<b>42</b>	<b>131</b>	<b>1</b>	<b>2</b>	<b>26</b>	<b>62</b>	<b>595</b>	<b>1.052</b>	
50.2		500	808	41	128	-	-	25	60	566	996	
50.4		8	10	-	-	-	-	1	2	9	12	
50.5		18	39	1	3	1	2	-	-	20	44	
<b>51</b>		<b>36</b>	<b>68</b>	<b>4</b>	<b>14</b>	-	-	-	-	<b>40</b>	<b>82</b>	
51.2		3	3	-	-	-	-	-	-	3	3	
51.3		20	35	3	6	-	-	-	-	23	41	
51.4		2	9	-	-	-	-	-	-	2	9	
51.5		8	10	-	-	-	-	-	-	8	10	
51.6		3	11	1	8	-	-	-	-	4	19	
<b>52</b>		<b>493</b>	<b>807</b>	<b>26</b>	<b>78</b>	<b>2</b>	<b>7</b>	<b>17</b>	<b>39</b>	<b>538</b>	<b>931</b>	
52.2		129	196	3	7	1	1	7	10	140	214	
52.4		302	522	20	62	1	6	8	23	331	613	
52.5		-	-	-	-	-	-	-	-	-	-	
52.7		62	89	3	9	-	-	2	6	67	104	
<b>H</b>	<b>ALBERGHI E RISTORANTI</b>	<b>186</b>	<b>335</b>	<b>18</b>	<b>48</b>	<b>1</b>	<b>4</b>	<b>15</b>	<b>41</b>	<b>220</b>	<b>428</b>	
<b>55</b>		<b>186</b>	<b>335</b>	<b>18</b>	<b>48</b>	<b>1</b>	<b>4</b>	<b>15</b>	<b>41</b>	<b>220</b>	<b>428</b>	
55.3		54	112	7	24	-	-	9	28	70	164	
55.4		132	223	11	24	1	4	6	13	150	264	
<b>I</b>	<b>TRASPORTI, MAGAZZINAGGIO E CO- MUNICAZIONI</b>	<b>428</b>	<b>578</b>	<b>14</b>	<b>39</b>	<b>2</b>	<b>14</b>	<b>7</b>	<b>15</b>	<b>451</b>	<b>646</b>	
<b>60</b>		<b>404</b>	<b>547</b>	<b>14</b>	<b>39</b>	<b>2</b>	<b>14</b>	<b>6</b>	<b>14</b>	<b>426</b>	<b>614</b>	
60.1		-	-	-	-	-	-	-	-	-	-	
60.2		404	547	14	39	2	14	6	14	426	614	
61		-	-	-	-	-	-	-	-	-	-	
61.2		-	-	-	-	-	-	-	-	-	-	
<b>63</b>		<b>24</b>	<b>31</b>	-	-	-	-	<b>1</b>	<b>1</b>	<b>25</b>	<b>32</b>	
63.1		10	16	-	-	-	-	1	1	11	17	
63.2		14	15	-	-	-	-	-	-	14	15	
<b>K</b>	<b>ATTIVITÀ IMMOBILIARI, NOLEGGIO, IN- FORMATICA, RICERCA, ALTRE ATTI- VITÀ PROFESSIONALI ED IMPRENDI- TORIALI</b>	<b>133</b>	<b>203</b>	<b>2</b>	<b>22</b>	-	-	<b>8</b>	<b>29</b>	<b>143</b>	<b>254</b>	
<b>72</b>		<b>6</b>	<b>11</b>	<b>1</b>	<b>16</b>	-	-	-	-	<b>7</b>	<b>27</b>	
72.5		6	11	1	16	-	-	-	-	7	27	
<b>74</b>		<b>127</b>	<b>192</b>	<b>1</b>	<b>6</b>	-	-	<b>8</b>	<b>29</b>	<b>136</b>	<b>227</b>	
74.7		75	129	-	-	-	-	5	20	80	149	
74.8		52	63	1	6	-	-	3	9	56	78	
<b>O</b>	<b>ALTRI SERVIZI PUBBLICI, SOCIALI E PERSONALI</b>	<b>448</b>	<b>563</b>	<b>14</b>	<b>58</b>	<b>3</b>	<b>31</b>	<b>20</b>	<b>35</b>	<b>485</b>	<b>687</b>	
<b>90</b>		<b>22</b>	<b>30</b>	<b>5</b>	<b>30</b>	<b>2</b>	<b>21</b>	-	-	<b>29</b>	<b>81</b>	
90.0		22	30	5	30	2	21	-	-	29	81	
<b>93</b>		<b>426</b>	<b>533</b>	<b>9</b>	<b>28</b>	<b>1</b>	<b>10</b>	<b>20</b>	<b>35</b>	<b>456</b>	<b>606</b>	
93.0		426	533	9	28	1	10	20	35	456	606	
<b>TOTALE</b>		<b>4.763</b>	<b>8.546</b>	<b>343</b>	<b>1.470</b>	<b>58</b>	<b>542</b>	<b>215</b>	<b>598</b>	<b>5.379</b>	<b>11.156</b>	
<b>CLASSE DI ADDETTI</b>												
1		3.129	3.129	20	20	3	3	29	29	3.181	3.181	
2		826	1.652	97	194	2	4	93	186	1.018	2.036	
3 - 5		645	2.285	151	565	14	56	82	297	892	3.203	
6 - 9		119	850	53	367	14	107	9	58	195	1.382	
10 e più		44	630	22	324	25	372	2	28	93	1.354	
<b>TOTALE</b>		<b>4.763</b>	<b>8.546</b>	<b>343</b>	<b>1.470</b>	<b>58</b>	<b>542</b>	<b>215</b>	<b>598</b>	<b>5.379</b>	<b>11.156</b>	
<b>TIPO DI COMUNE</b>												
- Comune capoluogo		390	815	64	300	4	36	26	78	484	1.229	
- Altri comuni		4.373	7.731	279	1.170	54	506	189	520	4.895	9.927	
<b>TOTALE</b>		<b>4.763</b>	<b>8.546</b>	<b>343</b>	<b>1.470</b>	<b>58</b>	<b>542</b>	<b>215</b>	<b>598</b>	<b>5.379</b>	<b>11.156</b>	

(a) Comprende le società semplici o di fatto e le "altre forme" di impresa



**Tavola 3.10 - Esercizi di commercio ambulante (commercio su aree pubbliche) e relativi addetti per classe di addetti, classe e categoria di attività economica**

ATTIVITÀ ECONOMICHE	ESERCIZI CON ADDETTI								TOTALE	
	1	2	3 - 5		6 E PIÙ		Esercizi	ADDETTI		
			Esercizi	Addetti	Esercizi	Addetti		In complesso	Di cui titolari e familiari	
<b>52.62 Commercio al dettaglio ambulante in banchi e nei mercati</b>	<b>124</b>	<b>38</b>	<b>1</b>	<b>3</b>	-	-	<b>163</b>	<b>203</b>	<b>201</b>	
52.62.1 Commercio al dettaglio ambulante in banchi e nei mercati alimentari e bevande	39	7	-	-	-	-	46	53	53	
52.62.2 Commercio al dettaglio ambulante in banchi e nei mercati di tessuti	5	2	-	-	-	-	7	9	9	
52.62.3 Commercio al dettaglio ambulante in banchi e mercati di articoli di abbigliamento	37	15	1	3	-	-	53	70	68	
52.62.4 Commercio al dettaglio ambulante in banchi e nei mercati di calzature e pelletterie	11	2	-	-	-	-	13	15	15	
52.62.5 Commercio al dettaglio ambulante in banchi e nei mercati di mobili e articoli diversi per uso domestico	9	3	-	-	-	-	12	15	15	
52.62.6 Commercio al dettaglio ambulante in banchi e nei mercati di articoli di occasione sia nuovi che usati	2	-	-	-	-	-	2	2	2	
52.62.7 Commercio al dettaglio ambulante in banchi e nei mercati di altri articoli n.c.a.	21	9	-	-	-	-	30	39	39	
<b>52.63 Commercio al dettaglio effettuato in altre forme al di fuori di negozi</b>	<b>277</b>	<b>52</b>	<b>16</b>	<b>55</b>	-	-	<b>345</b>	<b>436</b>	<b>416</b>	
52.63.3 Commercio al dettaglio effettuato in posti mobili di alimentari e bevande	95	15	6	18	-	-	116	143	141	
52.63.4 Commercio al dettaglio effettuato in posti mobili di tessuti e articoli di abbigliamento	88	15	2	8	-	-	105	126	122	
52.63.5 Altro commercio ambulante in posti mobili	94	22	8	29	-	-	124	167	153	
<b>TOTALE</b>	<b>401</b>	<b>90</b>	<b>17</b>	<b>58</b>	-	-	<b>508</b>	<b>639</b>	<b>617</b>	

**Tavola 3.11 - Esercizi di commercio ambulante (*commercio su aree pubbliche*) e relativi addetti per categoria posizionale, diffusione territoriale, numero di mezzi di trasporto in dotazione agli esercizi stessi e per classe e categoria di attività economica**

ATTIVITÀ ECONOMICHE	ADDETTI				ESERCIZI CON ATTIVITÀ COMMERCIALE SVOLTA			MEZZI DI TRASPORTO					
	Esercizi	Titolari	Familiari coadiuvanti	Altro personale	Totale	In un solo comune		Motoveicoli	Autovetture	Autocarri	Autonegozi	Altri	Esercizi con mezzi di trasporto non indicati (a)
						In un solo comune	In più comuni						
<b>52.62 Commercio al dettaglio ambulante in banchi e nei mercati</b>	<b>163</b>	<b>163</b>	<b>38</b>	<b>2</b>	<b>203</b>	<b>23</b>	<b>140</b>	<b>4</b>	<b>18</b>	<b>109</b>	<b>8</b>	<b>4</b>	<b>21</b>
52.62.1 Commercio al dettaglio ambulante in banchi e nei mercati alimentari e bevande	46	46	7	-	53	4	42	3	4	29	6	2	3
52.62.2 Commercio al dettaglio ambulante in banchi e nei mercati di tessuti	7	7	2	-	9	-	7	-	2	3	1	-	1
52.62.3 Commercio al dettaglio ambulante in banchi e mercati di articoli di abbigliamento	53	53	15	2	70	12	41	-	9	32	1	1	10
52.62.4 Commercio al dettaglio ambulante in banchi e nei mercati di calzature e pelletterie	13	13	2	-	15	1	12	1	-	11	-	-	1
52.62.5 Commercio al dettaglio ambulante in banchi e nei mercati di mobili e articoli diversi per uso domestico	12	12	3	-	15	1	11	-	-	10	-	1	1
52.62.6 Commercio al dettaglio ambulante in banchi e nei mercati di articoli di occasione sia nuovi che usati	2	2	-	-	2	-	2	-	1	1	-	-	-
52.62.7 Commercio al dettaglio ambulante in banchi e nei mercati di altri articoli n.c.a.	30	30	9	-	39	5	25	-	2	23	-	-	5
<b>52.63 Commercio al dettaglio effettuato in altre forme al di fuori di negozi</b>	<b>345</b>	<b>345</b>	<b>71</b>	<b>20</b>	<b>436</b>	<b>15</b>	<b>330</b>	<b>8</b>	<b>35</b>	<b>278</b>	<b>13</b>	<b>16</b>	<b>14</b>
52.63.3 Commercio al dettaglio effettuato in posti mobili di alimentari e bevande	116	116	25	2	143	7	109	4	8	93	6	8	4
52.63.4 Commercio al dettaglio effettuato in posti mobili di tessuti e articoli di abbigliamento	105	105	17	4	126	-	105	1	10	83	7	4	3
52.63.5 Altro commercio ambulante in posti mobili	124	124	29	14	167	8	116	3	17	102	-	4	7
<b>TOTALE</b>	<b>508</b>	<b>508</b>	<b>109</b>	<b>22</b>	<b>639</b>	<b>38</b>	<b>470</b>	<b>12</b>	<b>53</b>	<b>387</b>	<b>21</b>	<b>20</b>	<b>35</b>

(a) Comprende gli esercizi di commercio ambulante non interessati al fenomeno e quelli che, pur disponendo di mezzi di trasporto, non hanno fornito risposta

## Le Istituzioni

**Tavola 3.12 - Istituzioni per classe di addetti, forma istituzionale e tipo di comune**

FORME ISTITUZIONALI TIPO DI COMUNE	CLASSI DI ADDETTI										Totale	
	0 - 1	2	3 - 5	6 - 9	10 - 19	20 - 49	50 - 99	100 - 199	200 - 499	500 - 999		1000 e più
Ministero o organo costituzionale	-	-	-	-	-	-	-	-	-	-	-	-
Ente locale (regione, provincia, comune)	-	-	5	22	35	32	5	-	2	-	-	101
Comunità montana	1	-	-	4	1	-	-	-	-	-	-	6
Ente sanitario pubblico	-	-	-	-	-	-	-	1	3	1	1	6
Ente di previdenza	-	-	-	-	-	-	-	-	-	-	-	-
Ente economico o ente di ricerca	-	-	-	2	-	2	1	-	-	-	-	5
Ente di assistenza, culturale, sportivo	-	-	-	-	1	-	1	-	-	-	-	2
Associazione riconosciuta o fondazione	133	9	23	10	8	2	-	-	-	-	-	185
Associazione non riconosciuta	67	4	11	5	4	-	1	-	-	-	-	92
Altra forma	1	4	4	1	3	2	-	-	1	-	-	15
<b>TOTALE</b>	<b>202</b>	<b>17</b>	<b>43</b>	<b>44</b>	<b>52</b>	<b>38</b>	<b>8</b>	<b>1</b>	<b>5</b>	<b>1</b>	<b>1</b>	<b>412</b>
di cui:												
- istituzioni pubbliche	2	4	9	29	40	36	7	1	5	1	1	135
- istituzioni sociali private	200	13	34	15	12	2	1	-	-	-	-	277
TIPO DI COMUNE												
- Comune capoluogo	21	10	9	6	7	4	2	-	2	-	-	61
- Altri comuni	181	7	34	38	45	34	6	1	3	1	1	351
<b>TOTALE</b>	<b>202</b>	<b>17</b>	<b>43</b>	<b>44</b>	<b>52</b>	<b>38</b>	<b>8</b>	<b>1</b>	<b>5</b>	<b>1</b>	<b>1</b>	<b>412</b>

**Tavola 3.13 - Addetti alle Istituzioni per classe di addetti e forma istituzionale**

FORME ISTITUZIONALI	CLASSI DI ADDETTI										Totale	
	1	2	3 - 5	6 - 9	10 - 19	20 - 49	50 - 99	100 - 199	200 - 499	500 - 999		1000 e più
Ministero o organo costituzionale	-	-	-	-	-	-	-	-	-	-	-	-
Ente locale (regione, provincia, comune)	-	-	16	178	501	936	299	-	817	-	-	2.747
Comunità montana	1	-	-	29	10	-	-	-	-	-	-	40
Ente sanitario pubblico	-	-	-	-	-	-	-	112	968	579	1.559	3.218
Ente di previdenza	-	-	-	-	-	-	-	-	-	-	-	-
Ente economico o ente di ricerca	-	-	-	13	-	57	66	-	-	-	-	136
Ente di assistenza, culturale, sportivo	-	-	-	-	10	-	71	-	-	-	-	81
Associazione riconosciuta o fondazione	28	18	91	66	107	58	-	-	-	-	-	368
Associazione non riconosciuta	5	8	43	35	50	-	52	-	-	-	-	193
Altra forma	1	8	18	6	43	61	-	-	-	-	-	137
<b>TOTALE</b>	<b>35</b>	<b>34</b>	<b>168</b>	<b>327</b>	<b>721</b>	<b>1.112</b>	<b>488</b>	<b>112</b>	<b>1.785</b>	<b>579</b>	<b>1.559</b>	<b>6.920</b>
di cui addetti alle:												
- istituzioni pubbliche	2	8	34	226	564	1.054	436	112	1.785	579	1.559	6.359
- istituzioni sociali private	33	26	134	101	157	58	52	-	-	-	-	561

**Tavola 3.14 - Istituzioni per classe di addetti, sezione, sottosezione, divisione, gruppo di attività economica e tipo di comune**

ATTIVITÀ ECONOMICHE TIPO DI COMUNE	CLASSI DI ADDETTI											Totale
	0 - 1	2	3 - 5	6 - 9	10 - 19	20 - 49	50 - 99	100 - 199	199 - 499	500 - 999	1000 e più	
<b>A</b> AGRICOLTURA, CACCIA E SILVICOLTURA	-	1	1	-	-	-	-	-	-	-	-	2
01	-	1	1	-	-	-	-	-	-	-	-	2
01.4	-	1	1	-	-	-	-	-	-	-	-	2
<b>K</b> ATTIVITÀ IMMOBILIARI, NOLEGGIO, INFORMATICA, RICERCA, ALTRE ATTIVITÀ PROFESSIONALI ED IMPRENDITORIALI	-	-	-	-	-	1	-	-	-	-	-	1
73	-	-	-	-	-	1	-	-	-	-	-	1
73.1	-	-	-	-	-	1	-	-	-	-	-	1
<b>L</b> PUBBLICA AMMINISTRAZIONE E DIFESA; ASSICURAZIONE SOCIALE OBBLIGATORIA	1	1	8	27	38	34	6	-	2	-	-	117
75	1	1	8	27	38	34	6	-	2	-	-	117
75.1	1	1	8	27	38	34	6	-	2	-	-	117
<b>M</b> ISTRUZIONE	1	2	25	7	4	-	1	-	-	-	-	40
80	1	2	25	7	4	-	1	-	-	-	-	40
80.1	1	1	24	6	2	-	1	-	-	-	-	35
80.2	-	1	1	1	2	-	-	-	-	-	-	5
<b>N</b> SANITÀ E ALTRI SERVIZI SOCIALI	20	1	1	4	1	1	1	1	3	1	1	35
85	20	1	1	4	1	1	1	1	3	1	1	35
85.1	14	-	-	-	-	1	-	1	3	1	1	21
85.3	6	1	1	4	1	-	1	-	-	-	-	14
<b>O</b> ALTRI SERVIZI PUBBLICI, SOCIALI E PERSONALI	180	12	8	6	9	2	-	-	-	-	-	217
91	89	11	7	5	3	2	-	-	-	-	-	117
91.1	6	7	3	1	2	2	-	-	-	-	-	21
91.3	83	4	4	4	1	-	-	-	-	-	-	96
92	91	1	1	1	6	-	-	-	-	-	-	100
92.3	21	-	-	-	-	-	-	-	-	-	-	21
92.5	1	-	-	-	2	-	-	-	-	-	-	3
92.6	57	-	1	1	4	-	-	-	-	-	-	63
92.7	12	1	-	-	-	-	-	-	-	-	-	13
<b>TOTALE</b>	<b>202</b>	<b>17</b>	<b>43</b>	<b>44</b>	<b>52</b>	<b>38</b>	<b>8</b>	<b>1</b>	<b>5</b>	<b>1</b>	<b>1</b>	<b>412</b>
di cui:												
- istituzioni pubbliche	2	4	9	29	40	36	7	1	5	1	1	135
- istituzioni sociali private	200	13	34	15	12	2	1	-	-	-	-	277
<b>TIPO DI COMUNE</b>												
- Comune capoluogo	21	10	9	6	7	4	2	-	2	-	-	61
- Altri comuni	181	7	34	38	45	34	6	1	3	1	1	351
<b>TOTALE</b>	<b>202</b>	<b>17</b>	<b>43</b>	<b>44</b>	<b>52</b>	<b>38</b>	<b>8</b>	<b>1</b>	<b>5</b>	<b>1</b>	<b>1</b>	<b>412</b>

**Tavola 3.15 - Addetti alle istituzioni per classe di addetti e sezione, sottosezione, divisione e gruppo di attività economica**

ATTIVITÀ ECONOMICHE	CLASSI DI ADDETTI											Totale
	1	2	3 - 5	6 - 9	10 - 19	20 - 49	50 - 99	100 - 199	200 - 499	500 - 999	1000 e più	
<b>A</b> AGRICOLTURA, CACCIA E SILVICOLTURA	-	2	3	-	-	-	-	-	-	-	-	5
01	-	2	3	-	-	-	-	-	-	-	-	5
01.4	-	2	3	-	-	-	-	-	-	-	-	5
<b>K</b> ATTIVITÀ IMMOBILIARI, NOLEGGIO, INFORMATICA, RICERCA, ALTRE ATTIVITÀ PROFESSIONALI ED IMPRENDITORIALI	-	-	-	-	-	21	-	-	-	-	-	21
73	-	-	-	-	-	21	-	-	-	-	-	21
73.1	-	-	-	-	-	21	-	-	-	-	-	21
<b>L</b> PUBBLICA AMMINISTRAZIONE E DIFESA; ASSICURAZIONE SOCIALE OBBLIGATORIA	1	2	31	213	535	997	365	-	817	-	-	2.961
75	1	2	31	213	535	997	365	-	817	-	-	2.961
75.1	1	2	31	213	535	997	365	-	817	-	-	2.961
<b>M</b> ISTRUZIONE	1	4	99	47	56	-	52	-	-	-	-	259
80	1	4	99	47	56	-	52	-	-	-	-	259
80.1	1	2	96	41	22	-	52	-	-	-	-	214
80.2	-	2	3	6	34	-	-	-	-	-	-	45
<b>N</b> SANITÀ E ALTRI SERVIZI SOCIALI	2	2	3	26	10	34	71	112	968	579	1.559	3.366
85	2	2	3	26	10	34	71	112	968	579	1.559	3.366
85.1	-	-	-	-	-	34	-	112	968	579	1.559	3.252
85.3	2	2	3	26	10	-	71	-	-	-	-	114
<b>O</b> ALTRI SERVIZI PUBBLICI, SOCIALI E PERSONALI	31	24	32	41	120	60	-	-	-	-	-	308
91	19	22	27	34	45	60	-	-	-	-	-	207
91.1	6	14	13	7	28	60	-	-	-	-	-	128
91.3	13	8	14	27	17	-	-	-	-	-	-	79
92	12	2	5	7	75	-	-	-	-	-	-	101
92.3	3	-	-	-	-	-	-	-	-	-	-	3
92.5	-	-	-	-	33	-	-	-	-	-	-	33
92.6	3	-	5	7	42	-	-	-	-	-	-	57
92.7	6	2	-	-	-	-	-	-	-	-	-	8
<b>TOTALE</b>	<b>35</b>	<b>34</b>	<b>168</b>	<b>327</b>	<b>721</b>	<b>1.112</b>	<b>488</b>	<b>112</b>	<b>1.785</b>	<b>579</b>	<b>1.559</b>	<b>6.920</b>
di cui addetti alle:												
- istituzioni pubbliche	2	8	34	226	564	1.054	436	112	1.785	579	1.559	6.359
- istituzioni sociali private	33	26	134	101	157	58	52	-	-	-	-	561

**Tavola 3.16 - Istituzioni e unità locali dipendenti secondo la diffusione territoriale per sezione, sottosezione, divisione e gruppo di attività economica, classe di addetti e tipo di comune**

ATTIVITÀ ECONOMICHE CLASSI DI ADDETTI TIPO DI COMUNE		ISTITUZIONI A DIFFUSIONE													
		COMUNALE				PROVINCIALE		REGIONALE		NAZIONALE		TOTALE			
		DI CUI PLURILocalizzate				Istituzioni	Unità locali	Istituzioni	Unità locali	Istituzioni	Unità locali	Istituzioni	Unità locali	Istituzioni	Unità locali
		Istituzioni	Unità locali	Istituzioni	Unità locali										
<b>A</b>	<b>AGRICOLTURA, CACCIA E SILVICOLTURA</b>	2	2	-	-	-	-	-	-	-	-	2	2		
01		2	2	-	-	-	-	-	-	-	-	2	2		
01.4		2	2	-	-	-	-	-	-	-	-	2	2		
<b>K</b>	<b>ATTIVITÀ IMMOBILIARI, NOLEGGIO, INFORMATICA, RICERCA, ALTRE ATTIVITÀ PROFESSIONALI ED IMPRENDITORIALI</b>	1	2	1	2	-	-	-	-	-	-	1	2		
73		1	2	1	2	-	-	-	-	-	-	1	2		
73.1		1	2	1	2	-	-	-	-	-	-	1	2		
<b>L</b>	<b>PUBBLICA AMMINISTRAZIONE E DIFESA; ASSICURAZIONE SOCIALE OBBLIGATORIA</b>	114	265	54	205	3	9	-	-	-	-	117	274		
75		114	265	54	205	3	9	-	-	-	-	117	274		
75.1		114	265	54	205	3	9	-	-	-	-	117	274		
<b>M</b>	<b>ISTRUZIONE</b>	38	38	-	-	-	-	2	10	-	-	40	48		
80		38	38	-	-	-	-	2	10	-	-	40	48		
80.1		34	34	-	-	-	-	1	8	-	-	35	42		
80.2		4	4	-	-	-	-	1	2	-	-	5	6		
<b>N</b>	<b>SANITÀ E ALTRI SERVIZI SOCIALI</b>	27	28	1	2	8	135	-	-	-	-	35	163		
85		27	28	1	2	8	135	-	-	-	-	35	163		
85.1		14	14	-	-	7	133	-	-	-	-	21	147		
85.3		13	14	1	2	1	2	-	-	-	-	14	16		
<b>O</b>	<b>ALTRI SERVIZI PUBBLICI, SOCIALI E PERSONALI</b>	213	225	8	20	4	9	-	-	-	-	217	234		
91		113	118	3	8	4	9	-	-	-	-	117	127		
91.1		19	19	-	-	2	5	-	-	-	-	21	24		
91.3		94	99	3	8	2	4	-	-	-	-	96	103		
<b>92</b>		<b>100</b>	<b>107</b>	<b>5</b>	<b>12</b>	<b>-</b>	<b>-</b>	<b>-</b>	<b>-</b>	<b>-</b>	<b>-</b>	<b>100</b>	<b>107</b>		
92.3		21	21	-	-	-	-	-	-	-	-	21	21		
92.5		3	5	1	3	-	-	-	-	-	-	3	5		
92.6		63	67	3	7	-	-	-	-	-	-	63	67		
92.7		13	14	1	2	-	-	-	-	-	-	13	14		
<b>TOTALE</b>		<b>395</b>	<b>560</b>	<b>64</b>	<b>229</b>	<b>15</b>	<b>153</b>	<b>2</b>	<b>10</b>	<b>-</b>	<b>-</b>	<b>412</b>	<b>723</b>		
di cui:															
- istituzioni pubbliche		125	280	57	212	10	142	-	-	-	-	135	422		
- istituzioni sociali private		270	280	7	17	5	11	2	10	-	-	277	301		
<b>CLASSE DI ADDETTI</b>															
0 - 1		201	208	5	12	1	2	-	-	-	-	202	210		
2		16	16	-	-	1	2	-	-	-	-	17	18		
3 - 5		43	43	-	-	-	-	-	-	-	-	43	43		
6 - 9		42	44	2	4	1	2	1	2	-	-	44	48		
10 - 19		50	93	22	65	2	5	-	-	-	-	52	98		
20 - 49		35	109	29	103	3	8	-	-	-	-	38	117		
50 - 99		7	26	5	24	-	-	1	8	-	-	8	34		
100 - 199		-	-	-	-	1	22	-	-	-	-	1	22		
200 - 499		1	21	1	21	4	58	-	-	-	-	5	79		
500 - 999		-	-	-	-	1	13	-	-	-	-	1	13		
1000 e più		-	-	-	-	1	41	-	-	-	-	1	41		
<b>TOTALE</b>		<b>395</b>	<b>560</b>	<b>64</b>	<b>229</b>	<b>15</b>	<b>153</b>	<b>2</b>	<b>10</b>	<b>-</b>	<b>-</b>	<b>412</b>	<b>723</b>		
<b>TIPO DI COMUNE</b>															
- Comune capoluogo		54	80	5	31	7	17	-	-	-	-	61	97		
- Altri comuni		341	480	59	198	8	136	2	10	-	-	351	626		
<b>TOTALE</b>		<b>395</b>	<b>560</b>	<b>64</b>	<b>229</b>	<b>15</b>	<b>153</b>	<b>2</b>	<b>10</b>	<b>-</b>	<b>-</b>	<b>412</b>	<b>723</b>		

**Tavola 3.17 - Istituzioni e addetti secondo il numero di unità locali per sezione, sottosezione, divisione e gruppo di attività economica, classe di addetti e tipo di comune**

ATTIVITÀ ECONOMICHE CLASSI DI ADDETTI TIPO DI COMUNE		ISTITUZIONI PLURILOCALIZZATE CON UNITÀ LOCALI										TOTALE	
		ISTITUZIONI UNILOCA- LIZZATE		2		3		4		5 E PIÙ			
		N.	Addetti	N.	Addetti	N.	Addetti	N.	Addetti	N.	Addetti	N.	Addetti
<b>A</b>	<b>AGRICOLTURA, CACCIA E SILVICOLTURA</b>	<b>2</b>	<b>5</b>	-	-	-	-	-	-	-	-	<b>2</b>	<b>5</b>
01		2	5	-	-	-	-	-	-	-	-	2	5
01.4		2	5	-	-	-	-	-	-	-	-	2	5
<b>K</b>	<b>ATTIVITÀ IMMOBILIARI, NO- LEGGIO, INFORMATICA, RI- CERCA, ALTRE ATTIVITÀ PROFESSIONALI ED IM- PRENDITORIALI</b>	-	-	<b>1</b>	<b>21</b>	-	-	-	-	-	-	<b>1</b>	<b>21</b>
73		-	-	1	21	-	-	-	-	-	-	1	21
73.1		-	-	1	21	-	-	-	-	-	-	1	21
<b>L</b>	<b>PUBBLICA AMMINISTRA- ZIONE E DIFESA; ASSICU- RAZIONE SOCIALE OBBLI- GATORIA</b>	<b>60</b>	<b>672</b>	<b>18</b>	<b>409</b>	<b>20</b>	<b>827</b>	<b>5</b>	<b>166</b>	<b>14</b>	<b>887</b>	<b>117</b>	<b>2.961</b>
75		60	672	18	409	20	827	5	166	14	887	117	2.961
75.1		60	672	18	409	20	827	5	166	14	887	117	2.961
<b>M</b>	<b>ISTRUZIONE</b>	<b>38</b>	<b>201</b>	<b>1</b>	<b>6</b>	-	-	-	-	<b>1</b>	<b>52</b>	<b>40</b>	<b>259</b>
80		38	201	1	6	-	-	-	-	1	52	40	259
80.1		34	162	-	-	-	-	-	-	1	52	35	214
80.2		4	39	1	6	-	-	-	-	-	-	5	45
<b>N</b>	<b>SANITÀ E ALTRI SERVIZI SOCIALI</b>	<b>26</b>	<b>98</b>	<b>3</b>	<b>50</b>	-	-	-	-	<b>6</b>	<b>3.218</b>	<b>35</b>	<b>3.366</b>
85		26	98	3	50	-	-	-	-	6	3.218	35	3.366
85.1		14	-	1	34	-	-	-	-	6	3.218	21	3.252
85.3		12	98	2	16	-	-	-	-	-	-	14	114
<b>O</b>	<b>ALTRI SERVIZI PUBBLICI, SOCIALI E PERSONALI</b>	<b>205</b>	<b>231</b>	<b>7</b>	<b>31</b>	<b>5</b>	<b>46</b>	-	-	-	-	<b>217</b>	<b>308</b>
91		110	159	4	31	3	17	-	-	-	-	117	207
91.1		19	100	1	12	1	16	-	-	-	-	21	128
91.3		91	59	3	19	2	1	-	-	-	-	96	79
92		95	72	3	-	2	29	-	-	-	-	100	101
92.3		21	3	-	-	-	-	-	-	-	-	21	3
92.5		2	14	-	-	1	19	-	-	-	-	3	33
92.6		60	47	2	-	1	10	-	-	-	-	63	57
92.7		12	8	1	-	-	-	-	-	-	-	13	8
<b>TOTALE</b>		<b>331</b>	<b>1.207</b>	<b>30</b>	<b>517</b>	<b>25</b>	<b>873</b>	<b>5</b>	<b>166</b>	<b>21</b>	<b>4.157</b>	<b>412</b>	<b>6.920</b>
di cui:													
- istituzioni pubbliche		68	796	21	446	21	846	5	166	20	4.105	135	6.359
- istituzioni sociali private		263	411	9	71	4	27	-	-	1	52	277	561
<b>CLASSE DI ADDETTI</b>													
0 - 1		196	34	4	-	2	1	-	-	-	-	202	35
2		16	32	1	2	-	-	-	-	-	-	17	34
3 - 5		43	168	-	-	-	-	-	-	-	-	43	168
6 - 9		40	299	4	28	-	-	-	-	-	-	44	327
10 - 19		28	370	8	103	12	184	2	29	2	35	52	721
20 - 49		6	167	12	327	9	282	2	65	9	271	38	1.112
50 - 99		2	137	1	57	1	53	1	72	3	169	8	488
100 - 199		-	-	-	-	-	-	-	-	1	112	1	112
200 - 499		-	-	-	-	1	353	-	-	4	1.432	5	1.785
500 - 999		-	-	-	-	-	-	-	-	1	579	1	579
1000 e più		-	-	-	-	-	-	-	-	1	1.559	1	1.559
<b>TOTALE</b>		<b>331</b>	<b>1.207</b>	<b>30</b>	<b>517</b>	<b>25</b>	<b>873</b>	<b>5</b>	<b>166</b>	<b>21</b>	<b>4.157</b>	<b>412</b>	<b>6.920</b>
<b>TIPO DI COMUNE</b>													
- Comune capoluogo		49	321	6	41	5	437	-	-	1	464	61	1.263
- Altri comuni		282	886	24	476	20	436	5	166	20	3.693	351	5.657
<b>TOTALE</b>		<b>331</b>	<b>1.207</b>	<b>30</b>	<b>517</b>	<b>25</b>	<b>873</b>	<b>5</b>	<b>166</b>	<b>21</b>	<b>4.157</b>	<b>412</b>	<b>6.920</b>

**Tavola 3.18 - Istituzioni e addetti che utilizzano attrezzature informatiche, beni capitali in leasing, che sono consorziate o associate con altre strutture per sezione, sottosezione, divisione e gruppo di attività economica, classe di addetti e tipo di comune**

ATTIVITÀ ECONOMICHE CLASSI DI ADDETTI TIPO DI COMUNE	DI CUI ISTITUZIONI							
	TOTALE ISTITUZIONI (a)		CON UTILIZZO DI ATTREZZATURE INFORMATICHE		CON UTILIZZO DI BENI CAPITALI IN LEASING		CONSORZIATE O ASSOCIATE TEMPORANEAMENTE (b)	
	N.	Addetti	N.	Addetti	N.	Addetti	N.	Addetti
<b>A AGRICOLTURA, CACCIA E SILVICOLTURA</b>	<b>2</b>	<b>5</b>	*	*	*	*	*	*
01	2	5	*	*	*	*	*	*
01.4	2	5	*	*	*	*	*	*
<b>K ATTIVITÀ IMMOBILIARI, NOLEGGIO, INFORMATICA, RICERCA, ALTRE ATTIVITÀ PROFESSIONALI ED IMPRENDITORIALI</b>	<b>1</b>	<b>21</b>	*	*	*	*	*	*
73	1	21	*	*	*	*	*	*
73.1	1	21	*	*	*	*	*	*
<b>L PUBBLICA AMMINISTRAZIONE E DIFESA; ASSICURAZIONE SOCIALE OBBLIGATORIA</b>	<b>117</b>	<b>2.961</b>	<b>92</b>	<b>2.590</b>	<b>4</b>	<b>41</b>	<b>31</b>	<b>1.250</b>
75	117	2.961	92	2.590	4	41	31	1.250
75.1	117	2.961	92	2.590	4	41	31	1.250
<b>M ISTRUZIONE</b>	<b>40</b>	<b>259</b>	<b>6</b>	<b>40</b>	-	-	-	-
80	40	259	6	40	-	-	-	-
80.1	35	214	2	10	-	-	-	-
80.2	5	45	4	30	-	-	-	-
<b>N SANITÀ E ALTRI SERVIZI SOCIALI</b>	<b>35</b>	<b>3.366</b>	<b>11</b>	<b>3.233</b>	<b>1</b>	-	<b>1</b>	<b>2</b>
85	35	3.366	11	3.233	1	-	1	2
85.1	21	3.252	8	3.218	1	-	-	-
85.3	14	114	3	15	-	-	1	2
<b>O ALTRI SERVIZI PUBBLICI, SOCIALI E PERSONALI</b>	<b>217</b>	<b>308</b>	<b>28</b>	<b>153</b>	<b>6</b>	<b>18</b>	<b>32</b>	<b>120</b>
91	117	207	*	*	*	*	*	*
91.1	21	128	15	111	3	8	7	65
91.3	96	79	10	23	3	10	12	12
92	100	101	*	*	*	*	*	*
92.3	21	3	2	-	-	-	2	-
92.5	3	33	*	*	*	*	*	*
92.6	63	57	-	-	-	-	9	10
92.7	13	8	-	-	-	-	-	-
<b>TOTALE</b>	<b>412</b>	<b>6.920</b>	<b>139</b>	<b>6.040</b>	<b>11</b>	<b>59</b>	<b>66</b>	<b>1.377</b>
di cui:								
- istituzioni pubbliche	135	6.359	105	5.902	4	41	34	1.274
- istituzioni sociali private	277	561	34	138	7	18	32	103
<b>CLASSE DI ADDETTI</b>								
0 - 1	202	35	14	7	2	-	20	1
2	17	34	10	20	2	4	6	12
3 - 5	43	168	12	46	3	13	7	27
6 - 9	44	327	23	172	2	15	8	62
10 - 19	52	721	34	491	2	27	14	200
20 - 49	38	1.112	33	976	-	-	9	258
50 - 99	8	488	5	293	-	-	-	-
100 - 199	-	-	-	-	-	-	-	-
200 - 499	-	-	-	-	-	-	-	-
500 - 999	-	-	-	-	-	-	-	-
1000 e più	8	4.035	8	4.035	-	-	2	817
<b>TOTALE</b>	<b>412</b>	<b>6.920</b>	<b>139</b>	<b>6.040</b>	<b>11</b>	<b>59</b>	<b>66</b>	<b>1.377</b>
<b>TIPO DI COMUNE</b>								
- Comune capoluogo	61	1.263	35	1.134	5	21	17	928
- Altri comuni	351	5.657	104	4.906	6	38	49	449
<b>TOTALE</b>	<b>412</b>	<b>6.920</b>	<b>139</b>	<b>6.040</b>	<b>11</b>	<b>59</b>	<b>66</b>	<b>1.377</b>

(a) Riferito alle istituzioni censite in complesso

(b) Con altre strutture (imprese o istituzioni)



## Le unità locali delle imprese

**Tavola 3.19 - Unità locali delle imprese per classe di addetti, sezione, sottosezione, divisione, gruppo di attività economica e tipo di comune**

ATTIVITÀ ECONOMICHE TIPO DI COMUNE	CLASSI DI ADDETTI										Unità locali senza ad- detti	Totale	
	1	2	3 - 5	6 - 9	10 - 19	20 - 49	50 - 99	100 - 199	200 - 499	500 - 999			1000 e più
<b>A</b> <b>AGRICOLTURA, CACCIA E SILVICOLTURA</b>	<b>29</b>	<b>10</b>	<b>12</b>	<b>5</b>	<b>2</b>	<b>1</b>	-	-	-	-	-	<b>2</b>	<b>61</b>
01	19	5	8	2	-	1	-	-	-	-	-	1	36
01.1	-	-	-	-	-	-	-	-	-	-	-	-	-
01.2	2	1	4	-	-	-	-	-	-	-	-	-	7
01.4	15	4	4	2	-	1	-	-	-	-	-	-	26
01.5	2	-	-	-	-	-	-	-	-	-	-	1	3
02	10	5	4	3	2	-	-	-	-	-	-	1	25
02.0	10	5	4	3	2	-	-	-	-	-	-	1	25
<b>B</b> <b>PESCA, PISCICOLTURA E SERVIZI CONNESSI</b>	<b>9</b>	<b>1</b>	<b>9</b>	<b>2</b>	<b>1</b>	<b>3</b>	-	-	-	-	-	-	<b>25</b>
05	9	1	9	2	1	3	-	-	-	-	-	-	25
05.0	9	1	9	2	1	3	-	-	-	-	-	-	25
<b>C</b> <b>ESTRAZIONE DI MINE- RALI</b>	<b>10</b>	<b>20</b>	<b>20</b>	<b>12</b>	<b>4</b>	<b>5</b>	<b>1</b>	-	-	-	-	-	<b>72</b>
<b>CA</b> <b>ESTRAZIONE DI MINE- RALI ENERGETICI</b>	-	-	-	-	-	-	-	-	-	-	-	-	-
10	-	-	-	-	-	-	-	-	-	-	-	-	-
10.1	-	-	-	-	-	-	-	-	-	-	-	-	-
10.2	-	-	-	-	-	-	-	-	-	-	-	-	-
10.3	-	-	-	-	-	-	-	-	-	-	-	-	-
11	-	-	-	-	-	-	-	-	-	-	-	-	-
11.1	-	-	-	-	-	-	-	-	-	-	-	-	-
11.2	-	-	-	-	-	-	-	-	-	-	-	-	-
12	-	-	-	-	-	-	-	-	-	-	-	-	-
12.0	-	-	-	-	-	-	-	-	-	-	-	-	-
<b>CB</b> <b>ESTRAZIONE DI MINE- RALI NON ENERGETICI</b>	<b>10</b>	<b>20</b>	<b>20</b>	<b>12</b>	<b>4</b>	<b>5</b>	<b>1</b>	-	-	-	-	-	<b>72</b>
13	-	-	-	-	-	-	1	-	-	-	-	-	1
13.1	-	-	-	-	-	-	-	-	-	-	-	-	-
13.2	-	-	-	-	-	-	1	-	-	-	-	-	1
14	10	20	20	12	4	5	-	-	-	-	-	-	71
14.1	5	14	8	5	3	3	-	-	-	-	-	-	38
14.2	2	4	8	5	1	1	-	-	-	-	-	-	21
14.3	-	-	-	-	-	-	-	-	-	-	-	-	-
14.4	-	1	-	-	-	-	-	-	-	-	-	-	1
14.5	3	1	4	2	-	1	-	-	-	-	-	-	11
<b>D</b> <b>ATTIVITÀ MANIFATTU- RIERE</b>	<b>942</b>	<b>385</b>	<b>425</b>	<b>114</b>	<b>68</b>	<b>23</b>	<b>3</b>	<b>6</b>	<b>1</b>	<b>1</b>	<b>1</b>	<b>2</b>	<b>1.971</b>
<b>DA</b> <b>INDUSTRIE ALIMENTARI, DELLE BEVANDE E DEL TABACCO</b>	<b>142</b>	<b>127</b>	<b>181</b>	<b>48</b>	<b>19</b>	<b>5</b>	<b>1</b>	-	-	-	-	-	<b>523</b>
15	142	127	181	48	19	5	1	-	-	-	-	-	523
15.1	2	4	5	-	1	1	-	-	-	-	-	-	13
15.2	1	-	-	-	-	-	-	-	-	-	-	-	1
15.3	1	-	-	-	-	-	-	-	-	-	-	-	1
15.4	5	6	5	2	1	-	-	-	-	-	-	-	19
15.5	5	3	9	10	6	2	-	-	-	-	-	-	35
15.6	18	2	7	1	-	-	-	-	-	-	-	-	28
15.7	3	-	-	-	-	-	-	-	-	-	-	-	3
15.8	104	110	147	34	11	-	-	-	-	-	-	-	406
15.9	3	2	8	1	-	2	1	-	-	-	-	-	17
16	-	-	-	-	-	-	-	-	-	-	-	-	-
16.0	-	-	-	-	-	-	-	-	-	-	-	-	-
<b>DB</b> <b>INDUSTRIE TESSILI E DELL'ABBIGLIAMENTO</b>	<b>90</b>	<b>24</b>	<b>18</b>	<b>7</b>	<b>2</b>	<b>4</b>	-	<b>2</b>	<b>1</b>	-	-	-	<b>138</b>
17	32	14	11	6	2	3	-	2	1	-	-	-	71
17.1	-	-	-	2	-	1	-	1	1	-	-	-	5
17.2	10	4	5	-	-	1	-	-	-	-	-	-	20
17.3	-	-	-	-	-	-	-	-	-	-	-	-	-
17.4	2	4	1	1	-	-	-	1	-	-	-	-	9
17.5	13	3	4	2	2	-	-	-	-	-	-	-	24
17.6	1	1	-	-	-	-	-	-	-	-	-	-	2
17.7	6	2	1	1	-	1	-	-	-	-	-	-	11
18	48	10	7	1	-	1	-	-	-	-	-	-	67
18.1	-	-	-	-	-	-	-	-	-	-	-	-	-
18.2	47	10	7	1	-	1	-	-	-	-	-	-	66
18.3	1	-	-	-	-	-	-	-	-	-	-	-	1
<b>DC</b> <b>INDUSTRIE CONCIARIE, FABBRICAZIONE DI PRO- DOTTI IN CUOIO, PELLE E SIMILARI</b>	<b>9</b>	<b>8</b>	<b>1</b>	<b>1</b>	<b>1</b>	-	-	<b>1</b>	-	-	-	-	<b>21</b>
19	9	8	1	1	1	-	-	1	-	-	-	-	21
19.1	-	1	-	-	-	-	-	-	-	-	-	-	1
19.2	7	6	1	1	-	-	-	-	-	-	-	-	15
19.3	2	1	-	-	1	-	-	1	-	-	-	-	5
<b>DD</b> <b>INDUSTRIA DEL LEGNO E DEI PRODOTTI IN LE- GNO</b>	<b>273</b>	<b>91</b>	<b>66</b>	<b>8</b>	<b>6</b>	<b>3</b>	-	-	-	-	-	<b>1</b>	<b>448</b>
20	273	91	66	8	6	3	-	-	-	-	-	1	448
20.1	7	1	2	1	-	-	-	-	-	-	-	-	11
20.2	-	-	-	-	-	-	-	-	-	-	-	-	-
20.3	234	77	62	7	6	2	-	-	-	-	-	-	388
20.4	-	-	-	-	-	-	-	-	-	-	-	-	-
20.5	32	13	2	-	-	1	-	-	-	-	-	1	49

**Tavola 3.19 segue - Unità locali delle imprese per classe di addetti, sezione, sottosezione, divisione, gruppo di attività economica e tipo di comune**

ATTIVITÀ ECONOMICHE TIPO DI COMUNE		CLASSI DI ADDETTI										Unità locali senza ad- detti	Totale	
		1	2	3 - 5	6 - 9	10 - 19	20 - 49	50 - 99	100 - 199	200 - 499	500 - 999			1000 e più
DE	FABBRICAZIONE DELLA PASTA-CARTA, DELLA CARTA E DEI PRODOTTI DI CARTA; STAMPA ED EDITORIA	22	8	14	4	5	-	-	-	-	1	-	-	54
21		-	-	1	1	-	-	-	-	-	1	-	-	3
21.1		-	-	-	-	-	-	-	-	-	1	-	-	1
21.2		-	-	1	1	-	-	-	-	-	-	-	-	2
22		22	8	13	3	5	-	-	-	-	-	-	-	51
22.1		2	-	1	-	1	-	-	-	-	-	-	-	4
22.2		19	8	12	3	4	-	-	-	-	-	-	-	46
22.3		1	-	-	-	-	-	-	-	-	-	-	-	1
DF	FABBRICAZIONE DI COKE, RAFFINERIE DI PETROLIO, TRATTAMENTO DEI COMBUSTIBILI NUCLEARI	1	-	1	2	3	-	-	-	-	-	-	-	7
23		1	-	1	2	3	-	-	-	-	-	-	-	7
23.1		-	-	-	-	-	-	-	-	-	-	-	-	-
23.2		1	-	1	2	3	-	-	-	-	-	-	-	7
23.3		-	-	-	-	-	-	-	-	-	-	-	-	-
DG	FABBRICAZIONE DI PRODOTTI CHIMICI E DI FIBRE SINTETICHE E ARTIFICIALI	1	1	2	-	1	1	-	-	-	-	1	-	7
24		1	1	2	-	1	1	-	-	-	-	1	-	7
24.1		-	-	-	-	-	-	-	-	-	-	-	-	-
24.2		-	-	-	-	-	-	-	-	-	-	-	-	-
24.3		-	-	1	-	-	1	-	-	-	-	-	-	2
24.4		-	-	1	-	-	-	-	-	-	-	-	-	1
24.5		1	1	-	-	-	-	-	-	-	-	-	-	2
24.6		-	-	-	-	-	-	-	-	-	-	-	-	-
24.7		-	-	-	-	1	-	-	-	-	-	1	-	2
DH	FABBRICAZIONE DI ARTICOLI IN GOMMA E MATERIE PLASTICHE	4	-	5	3	-	1	-	-	-	-	-	-	13
25		4	-	5	3	-	1	-	-	-	-	-	-	13
25.1		2	-	-	1	-	-	-	-	-	-	-	-	3
25.2		2	-	5	2	-	1	-	-	-	-	-	-	10
DI	FABBRICAZIONE DI PRODOTTI DELLA LAVORAZIONE DI MINERALI NON METALLIFERI	72	33	65	21	16	5	-	1	-	-	-	-	213
26		72	33	65	21	16	5	-	1	-	-	-	-	213
26.1		7	2	4	2	-	-	-	-	-	-	-	-	15
26.2		19	4	2	-	1	-	-	-	-	-	-	-	26
26.3		-	-	-	-	-	-	-	-	-	-	-	-	-
26.4		2	-	-	-	-	-	-	-	-	-	-	-	2
26.5		1	-	3	1	1	-	1	-	-	-	-	-	7
26.6		24	13	21	11	9	2	-	-	-	-	-	-	80
26.7		19	14	34	7	5	3	-	-	-	-	-	-	82
26.8		-	-	1	-	-	-	-	-	-	-	-	-	1
DJ	PRODUZIONE DI METALLO E FABBRICAZIONE DI PRODOTTI IN METALLO	199	62	43	13	11	1	-	2	-	-	-	-	331
27		-	1	-	-	1	-	-	-	-	-	-	-	2
27.1		-	-	-	-	-	-	-	-	-	-	-	-	-
27.2		-	1	-	-	-	-	-	-	-	-	-	-	1
27.3		-	-	-	-	1	-	-	-	-	-	-	-	1
27.4		-	-	-	-	-	-	-	-	-	-	-	-	-
27.5		-	-	-	-	-	-	-	-	-	-	-	-	-
28		199	61	43	13	10	1	-	2	4	-	-	-	329
28.1		80	41	27	9	9	1	-	2	-	-	-	-	169
28.2		-	-	1	1	-	-	-	-	-	-	-	-	2
28.3		-	-	-	-	-	-	-	-	-	-	-	-	-
28.4		-	-	1	-	-	-	-	-	-	-	-	-	1
28.5		5	2	1	2	1	-	-	-	-	-	-	-	11
28.6		3	-	1	-	-	-	-	-	-	-	-	-	4
28.7		111	18	12	1	-	-	-	-	-	-	-	-	142
DK	FABBRICAZIONE DI MACCHINE ED APPARECCHI MECCANICI, COMPRESI L'INSTALLAZIONE, IL MONTAGGIO, LA RIPARAZIONE E LA MANUTENZIONE	16	1	4	2	2	1	-	-	-	-	-	-	26
29		16	1	4	2	2	1	-	-	-	-	-	-	26
29.1		3	-	-	-	-	-	-	-	-	-	-	-	3
29.2		9	-	1	2	1	-	-	-	-	-	-	-	13
29.3		3	-	-	-	-	-	-	-	-	-	-	-	3
29.4		-	-	-	-	-	-	-	-	-	-	-	-	-
29.5		1	1	2	-	-	1	-	-	-	-	-	-	5
29.6		-	-	1	-	-	-	-	-	-	-	-	-	1
29.7		-	-	-	-	1	-	-	-	-	-	-	-	1

**Tavola 3.19 segue - Unità locali delle imprese per classe di addetti, sezione, sottosezione, divisione, gruppo di attività economica e tipo di comune**

ATTIVITÀ ECONOMICHE TIPO DI COMUNE	CLASSI DI ADDETTI											Unità locali senza ad- detti	Totale
	1	2	3 - 5	6 - 9	10 - 19	20 - 49	50 - 99	100 - 199	200 - 499	500 - 999	1000 e più		
<b>DL FABBRICAZIONE DI MACCHINE ELETTRICHE E DI APPARECCHIATURE ELETTRICHE ED OTTICHE</b>	<b>58</b>	<b>12</b>	<b>12</b>	<b>3</b>	<b>1</b>	<b>1</b>	<b>2</b>	-	-	-	-	-	<b>89</b>
30	-	-	-	-	-	-	-	-	-	-	-	-	-
30.0	-	-	-	-	-	-	-	-	-	-	-	-	-
31	6	-	2	1	1	1	1	-	-	-	-	-	12
31.1	-	-	-	-	-	-	-	-	-	-	-	-	-
31.2	-	-	-	-	-	-	-	-	-	-	-	-	-
31.3	-	-	-	-	-	-	-	-	-	-	-	-	-
31.4	-	-	-	-	-	-	-	-	-	-	-	-	-
31.5	2	-	-	-	-	-	-	-	-	-	-	-	2
31.6	4	-	2	1	1	1	1	-	-	-	-	-	10
32	17	3	4	1	-	-	1	-	-	-	-	-	26
32.1	-	-	-	-	-	-	-	-	-	-	-	-	-
32.2	17	3	4	1	-	-	1	-	-	-	-	-	26
32.3	-	-	-	-	-	-	-	-	-	-	-	-	-
33	35	9	6	1	-	-	-	-	-	-	-	-	51
33.1	26	5	4	1	-	-	-	-	-	-	-	-	36
33.2	2	-	-	-	-	-	-	-	-	-	-	-	2
33.3	-	-	-	-	-	-	-	-	-	-	-	-	-
33.4	7	4	2	-	-	-	-	-	-	-	-	-	13
33.5	-	-	-	-	-	-	-	-	-	-	-	-	-
<b>DM FABBRICAZIONE DI MEZZI DI TRASPORTO</b>	<b>2</b>	<b>2</b>	-	<b>1</b>	-	-	-	-	-	-	-	-	<b>5</b>
34	1	-	-	-	-	-	-	-	-	-	-	-	1
34.1	-	-	-	-	-	-	-	-	-	-	-	-	-
34.2	-	-	-	-	-	-	-	-	-	-	-	-	-
34.3	1	-	-	-	-	-	-	-	-	-	-	-	1
35	1	2	-	1	-	-	-	-	-	-	-	-	4
35.1	1	2	-	1	-	-	-	-	-	-	-	-	4
35.2	-	-	-	-	-	-	-	-	-	-	-	-	-
35.3	-	-	-	-	-	-	-	-	-	-	-	-	-
35.4	-	-	-	-	-	-	-	-	-	-	-	-	-
35.5	-	-	-	-	-	-	-	-	-	-	-	-	-
<b>DN ALTRE INDUSTRIE MANIFATTURIERE</b>	<b>63</b>	<b>16</b>	<b>13</b>	<b>1</b>	<b>1</b>	<b>1</b>	-	-	-	-	-	<b>1</b>	<b>96</b>
36	61	15	12	1	1	1	-	-	-	-	-	1	92
36.1	25	5	5	-	-	1	-	-	-	-	-	-	36
36.2	34	10	7	1	1	-	-	-	-	-	-	1	54
36.3	-	-	-	-	-	-	-	-	-	-	-	-	-
36.4	-	-	-	-	-	-	-	-	-	-	-	-	-
36.5	-	-	-	-	-	-	-	-	-	-	-	-	-
36.6	2	-	-	-	-	-	-	-	-	-	-	-	2
37	2	1	1	-	-	-	-	-	-	-	-	-	4
37.1	2	1	-	-	-	-	-	-	-	-	-	-	3
37.2	-	-	1	-	-	-	-	-	-	-	-	-	1
<b>E PRODUZIONE E DISTRIBUZIONE DI ENERGIA ELETTRICA, GAS E ACQUA</b>	<b>2</b>	-	<b>2</b>	<b>15</b>	<b>4</b>	<b>12</b>	<b>3</b>	<b>1</b>	-	-	-	-	<b>39</b>
40	1	-	2	12	4	8	1	1	-	-	-	-	29
40.1	-	-	2	12	4	8	1	1	-	-	-	-	28
40.2	1	-	-	-	-	-	-	-	-	-	-	-	1
40.3	-	-	-	-	-	-	-	-	-	-	-	-	-
41	1	-	-	3	-	4	2	-	-	-	-	-	10
41.0	1	-	-	3	-	4	2	-	-	-	-	-	10
<b>F COSTRUZIONI</b>	<b>1.023</b>	<b>278</b>	<b>399</b>	<b>173</b>	<b>87</b>	<b>25</b>	<b>2</b>	-	-	-	-	<b>10</b>	<b>1.997</b>
45	1.023	278	399	173	87	25	2	-	-	-	-	10	1.997
45.1	120	15	13	4	2	-	-	-	-	-	-	-	154
45.2	594	191	313	150	71	23	2	-	-	-	-	9	1.353
45.3	154	37	42	13	12	2	-	-	-	-	-	-	260
45.4	153	35	31	6	2	-	-	-	-	-	-	1	228
45.5	2	-	-	-	-	-	-	-	-	-	-	-	2
<b>G COMMERCIO ALL'INGROSSO E AL DETTAGLIO; RIPARAZIONE DI AUTOVEICOLI, MOTOCICLI E DI BENI PERSONALI E PER LA CASA</b>	<b>3.872</b>	<b>1.539</b>	<b>821</b>	<b>92</b>	<b>42</b>	<b>10</b>	<b>3</b>	-	-	-	-	<b>11</b>	<b>6.390</b>
50	512	221	163	22	11	1	1	-	-	-	-	1	932
50.1	18	13	12	5	7	1	1	-	-	-	-	1	58
50.2	398	163	105	14	3	-	-	-	-	-	-	-	683
50.3	32	12	11	1	-	-	-	-	-	-	-	-	56
50.4	11	5	6	-	-	-	-	-	-	-	-	-	22
50.5	53	28	29	2	1	-	-	-	-	-	-	-	113
51	228	90	93	24	14	2	1	-	-	-	-	2	454
51.1	109	21	11	1	-	-	-	-	-	-	-	-	142
51.2	22	5	9	-	2	-	-	-	-	-	-	-	38
51.3	64	43	40	12	7	2	1	-	-	-	-	-	169
51.4	13	9	16	4	1	-	-	-	-	-	-	-	43
51.5	15	6	11	4	3	-	-	-	-	-	-	1	40
51.6	5	6	6	3	1	-	-	-	-	-	-	1	22
51.7	-	-	-	-	-	-	-	-	-	-	-	-	-

Tavola 3.19 segue - Unità locali delle imprese per classe di addetti, sezione, sottosezione, divisione, gruppo di attività economica e tipo di comune

ATTIVITÀ ECONOMICHE TIPO DI COMUNE	CLASSI DI ADETTI											Unità locali senza ad- detti	Totale
	1	2	3 - 5	6 - 9	10 - 19	20 - 49	50 - 99	100 - 199	200 - 499	500 - 999	1000 e più		
<b>52</b>	<b>3.132</b>	<b>1.228</b>	<b>565</b>	<b>46</b>	<b>17</b>	<b>7</b>	<b>1</b>	-	-	-	-	<b>8</b>	<b>5.004</b>
52.1	586	260	105	17	9	6	-	-	-	-	-	-	983
52.2	667	261	83	6	-	1	-	-	-	-	-	1	1.019
52.3	79	40	39	3	1	-	-	-	-	-	-	-	162
52.4	1.319	562	313	19	7	-	1	-	-	-	-	7	2.226
52.5	-	-	1	-	-	-	-	-	-	-	-	-	1
52.6	410	91	17	1	-	-	-	-	-	-	-	-	519
52.7	71	14	7	-	-	-	-	-	-	-	-	-	92
<b>H ALBERGHI E RISTO- RANTI</b>	<b>711</b>	<b>410</b>	<b>303</b>	<b>56</b>	<b>21</b>	<b>10</b>	-	-	-	-	-	<b>5</b>	<b>1.516</b>
<b>55</b>	<b>711</b>	<b>410</b>	<b>303</b>	<b>56</b>	<b>21</b>	<b>10</b>	-	-	-	-	-	<b>5</b>	<b>1.516</b>
55.1	32	26	46	28	8	7	-	-	-	-	-	2	149
55.2	26	12	19	4	8	1	-	-	-	-	-	-	70
55.3	108	68	99	18	5	-	-	-	-	-	-	-	298
55.4	528	301	134	5	-	-	-	-	-	-	-	3	971
55.5	17	3	5	1	-	2	-	-	-	-	-	-	28
<b>I TRASPORTI, MAGAZZINI, MAGAZZINI E COMUNICAZIONI</b>	<b>503</b>	<b>86</b>	<b>116</b>	<b>58</b>	<b>29</b>	<b>18</b>	<b>8</b>	<b>2</b>	<b>2</b>	-	-	<b>1</b>	<b>823</b>
<b>60</b>	<b>446</b>	<b>59</b>	<b>32</b>	<b>13</b>	<b>15</b>	<b>11</b>	<b>6</b>	<b>1</b>	<b>1</b>	-	-	<b>1</b>	<b>585</b>
60.1	2	2	2	7	12	10	4	-	1	-	-	1	41
60.2	444	57	30	6	3	1	2	1	-	-	-	-	544
60.3	-	-	-	-	-	-	-	-	-	-	-	-	-
<b>61</b>	<b>8</b>	<b>2</b>	<b>5</b>	-	<b>1</b>	-	-	-	-	-	-	-	<b>16</b>
61.1	-	-	-	-	-	-	-	-	-	-	-	-	-
61.2	8	2	5	-	1	-	-	-	-	-	-	-	16
<b>62</b>	<b>-</b>	<b>-</b>	<b>-</b>	<b>-</b>	<b>-</b>	<b>-</b>	<b>-</b>	<b>-</b>	<b>-</b>	<b>-</b>	<b>-</b>	<b>-</b>	<b>-</b>
62.1	-	-	-	-	-	-	-	-	-	-	-	-	-
62.2	-	-	-	-	-	-	-	-	-	-	-	-	-
62.3	-	-	-	-	-	-	-	-	-	-	-	-	-
<b>63</b>	<b>33</b>	<b>12</b>	<b>12</b>	<b>6</b>	<b>2</b>	<b>1</b>	<b>1</b>	-	-	-	-	-	<b>67</b>
63.1	14	4	2	1	-	-	1	-	-	-	-	-	22
63.2	19	1	1	3	-	1	-	-	-	-	-	-	25
63.3	-	7	9	2	1	-	-	-	-	-	-	-	19
63.4	-	-	-	-	1	-	-	-	-	-	-	-	1
<b>64</b>	<b>16</b>	<b>13</b>	<b>67</b>	<b>39</b>	<b>11</b>	<b>6</b>	<b>1</b>	<b>1</b>	<b>1</b>	-	-	-	<b>155</b>
64.1	10	9	54	36	5	4	1	-	1	-	-	-	120
64.2	6	4	13	3	6	2	-	1	-	-	-	-	35
<b>J INTERMEDIAZIONE MO- NETARIA E FINANZIARIA</b>	<b>86</b>	<b>74</b>	<b>97</b>	<b>12</b>	<b>6</b>	<b>10</b>	<b>1</b>	<b>1</b>	-	-	-	<b>2</b>	<b>289</b>
<b>65</b>	<b>3</b>	<b>19</b>	<b>67</b>	<b>10</b>	<b>4</b>	<b>10</b>	<b>1</b>	<b>1</b>	-	-	-	-	<b>115</b>
65.1	2	2	10	8	3	9	1	1	-	-	-	-	36
65.2	1	17	57	2	1	1	-	-	-	-	-	-	79
<b>66</b>	<b>2</b>	<b>6</b>	<b>-</b>	<b>1</b>	<b>1</b>	<b>-</b>	<b>-</b>	<b>-</b>	<b>-</b>	<b>-</b>	<b>-</b>	<b>-</b>	<b>10</b>
66.0	2	6	-	1	1	-	-	-	-	-	-	-	10
<b>67</b>	<b>81</b>	<b>49</b>	<b>30</b>	<b>1</b>	<b>1</b>	<b>-</b>	<b>-</b>	<b>-</b>	<b>-</b>	<b>-</b>	<b>-</b>	<b>2</b>	<b>164</b>
67.1	2	2	-	1	-	-	-	-	-	-	-	-	5
67.2	79	47	30	-	1	-	-	-	-	-	-	2	159
<b>K ATTIVITÀ IMMOBILIARI, NOLEGGIO, INFORMATICA, RICERCA, ALTRE ATTIVITÀ PROFESSIONALI ED IMPRENDI- TORIALI</b>	<b>902</b>	<b>192</b>	<b>163</b>	<b>30</b>	<b>14</b>	<b>3</b>	<b>1</b>	<b>-</b>	<b>-</b>	<b>-</b>	<b>-</b>	<b>7</b>	<b>1.312</b>
<b>70</b>	<b>18</b>	<b>13</b>	<b>8</b>	<b>2</b>	<b>-</b>	<b>-</b>	<b>-</b>	<b>-</b>	<b>-</b>	<b>-</b>	<b>-</b>	<b>-</b>	<b>41</b>
70.1	7	3	3	1	-	-	-	-	-	-	-	-	14
70.2	2	-	-	-	-	-	-	-	-	-	-	-	2
70.3	9	10	5	1	-	-	-	-	-	-	-	-	25
<b>71</b>	<b>26</b>	<b>4</b>	<b>1</b>	<b>-</b>	<b>-</b>	<b>-</b>	<b>-</b>	<b>-</b>	<b>-</b>	<b>-</b>	<b>-</b>	<b>2</b>	<b>33</b>
71.1	5	1	-	-	-	-	-	-	-	-	-	-	6
71.2	8	2	1	-	-	-	-	-	-	-	-	1	12
71.3	2	-	-	-	-	-	-	-	-	-	-	-	2
71.4	11	1	-	-	-	-	-	-	-	-	-	1	13
<b>72</b>	<b>28</b>	<b>22</b>	<b>33</b>	<b>5</b>	<b>2</b>	<b>-</b>	<b>-</b>	<b>-</b>	<b>-</b>	<b>-</b>	<b>-</b>	<b>-</b>	<b>90</b>
72.1	1	-	-	-	-	-	-	-	-	-	-	-	1
72.2	4	3	5	2	1	-	-	-	-	-	-	-	15
72.3	17	17	21	3	-	-	-	-	-	-	-	-	58
72.4	-	-	-	-	-	-	-	-	-	-	-	-	-
72.5	5	2	5	-	1	-	-	-	-	-	-	-	13
72.6	1	-	2	-	-	-	-	-	-	-	-	-	3
<b>73</b>	<b>1</b>	<b>-</b>	<b>-</b>	<b>-</b>	<b>-</b>	<b>-</b>	<b>-</b>	<b>-</b>	<b>-</b>	<b>-</b>	<b>-</b>	<b>-</b>	<b>1</b>
73.1	-	-	-	-	-	-	-	-	-	-	-	-	-
73.2	1	-	-	-	-	-	-	-	-	-	-	-	1
<b>74</b>	<b>829</b>	<b>153</b>	<b>121</b>	<b>23</b>	<b>12</b>	<b>3</b>	<b>1</b>	<b>-</b>	<b>-</b>	<b>-</b>	<b>-</b>	<b>5</b>	<b>1.147</b>
74.1	205	67	50	10	1	-	-	-	-	-	-	3	336
74.2	332	45	43	2	-	-	-	-	-	-	-	-	422
74.3	1	-	-	-	-	-	-	-	-	-	-	-	1
74.4	7	4	-	1	-	-	-	-	-	-	-	-	12
74.5	-	-	2	-	-	-	-	-	-	-	-	-	2
74.6	3	-	1	2	1	2	1	-	-	-	-	-	10
74.7	168	7	11	5	6	1	-	-	-	-	-	-	198
74.8	113	30	14	3	4	-	-	-	-	-	-	2	166
<b>M ISTRUZIONE</b>	<b>17</b>	<b>12</b>	<b>9</b>	<b>3</b>	<b>2</b>	<b>1</b>	<b>-</b>	<b>-</b>	<b>-</b>	<b>-</b>	<b>-</b>	<b>1</b>	<b>45</b>
<b>80</b>	<b>17</b>	<b>12</b>	<b>9</b>	<b>3</b>	<b>2</b>	<b>1</b>	<b>-</b>	<b>-</b>	<b>-</b>	<b>-</b>	<b>-</b>	<b>1</b>	<b>45</b>
80.1	1	-	1	-	1	-	-	-	-	-	-	-	3
80.2	-	-	1	1	-	-	-	-	-	-	-	-	2
80.3	-	-	-	-	-	-	-	-	-	-	-	-	-
80.4	16	12	7	2	1	1	-	-	-	-	-	1	40

**Tavola 3.19 segue - Unità locali delle imprese per classe di addetti, sezione, sottosezione, divisione, gruppo di attività economica e tipo di comune**

ATTIVITÀ ECONOMICHE TIPO DI COMUNE	CLASSI DI ADDETTI											Unità locali senza ad- detti	Totale		
	1	2	3 - 5	6 - 9	10 - 19	20 - 49	50 - 99	100 - 199	200 - 499	500 - 999	1000 e più				
<b>N</b>															
<b>SANITÀ E ALTRI SERVIZI SOCIALI</b>	<b>291</b>	<b>67</b>	<b>38</b>	<b>7</b>	<b>11</b>	<b>3</b>	<b>1</b>	-	-	-	-	-	<b>9</b>	<b>427</b>	
85	291	67	38	7	11	3	1	-	-	-	-	-	9	427	
85.1	254	62	35	1	5	-	1	-	-	-	-	-	9	367	
85.2	18	2	-	-	-	-	-	-	-	-	-	-	-	20	
85.3	19	3	3	6	6	3	-	-	-	-	-	-	-	40	
<b>O</b>															
<b>ALTRI SERVIZI PUBBLICI, SOCIALI E PERSONALI</b>	<b>542</b>	<b>134</b>	<b>46</b>	<b>15</b>	<b>11</b>	<b>2</b>	<b>1</b>	-	-	-	-	-	<b>6</b>	<b>757</b>	
90	24	7	7	2	6	1	1	-	-	-	-	-	-	48	
90.0	24	7	7	2	6	1	1	-	-	-	-	-	-	48	
92	59	29	15	9	4	1	-	-	-	-	-	-	4	121	
92.1	2	1	-	-	-	-	-	-	-	-	-	-	-	3	
92.2	7	6	2	2	2	-	-	-	-	-	-	-	-	19	
92.3	27	15	8	3	-	-	-	-	-	-	-	-	-	53	
92.4	-	-	1	-	-	-	-	-	-	-	-	-	-	1	
92.5	4	1	1	3	1	1	-	-	-	-	-	-	-	11	
92.6	14	5	3	1	1	-	-	-	-	-	-	-	4	28	
92.7	5	1	-	-	-	-	-	-	-	-	-	-	-	6	
93	459	98	24	4	1	-	-	-	-	-	-	-	2	588	
93.0	459	98	24	4	1	-	-	-	-	-	-	-	2	588	
<b>TOTALE</b>	<b>8.939</b>	<b>3.208</b>	<b>2.460</b>	<b>594</b>	<b>302</b>	<b>126</b>	<b>24</b>	<b>10</b>	<b>3</b>	<b>1</b>	<b>1</b>	<b>56</b>	<b>15.724</b>		
di cui unità locali:															
- artigiane	3.387	1.084	901	193	71	7	-	-	-	-	-	-	12	5.655	
- dell'industria in senso stretto (a)	954	405	447	141	76	40	7	7	1	1	1	2	2.082		
- dei servizi	6.924	2.514	1.593	273	136	57	15	3	2	-	-	42	11.559		
TIPO DI COMUNE															
- Comune capoluogo	964	504	438	103	75	23	9	4	1	-	-	5	2.126		
- Altri comuni	7.975	2.704	2.022	491	227	103	15	6	2	1	1	51	13.598		
<b>TOTALE</b>	<b>8.939</b>	<b>3.208</b>	<b>2.460</b>	<b>594</b>	<b>302</b>	<b>126</b>	<b>24</b>	<b>10</b>	<b>3</b>	<b>1</b>	<b>1</b>	<b>56</b>	<b>15.724</b>		

(a) Comprende le sezioni di attività: C - Estrazione di minerali; D - Attività manifatturiere; E - Produzione e distribuzione di energia elettrica, gas e acqua

**Tavola 3.20 - Addetti alle unità locali delle imprese per classe di addetti, sezione, sottosezione, divisione, gruppo di attività economica e tipo di comune**

ATTIVITÀ ECONOMICHE TIPO DI COMUNE	CLASSI DI ADDETTI											Totale
	1	2	3 - 5	6 - 9	10 - 19	20 - 49	50 - 99	100 - 199	200 - 499	500 - 999	1000 e più	
<b>A AGRICOLTURA, CACCIA E SILVICOLTURA</b>	<b>29</b>	<b>20</b>	<b>42</b>	<b>39</b>	<b>27</b>	<b>34</b>	-	-	-	-	-	<b>191</b>
01	19	10	27	18	-	34	-	-	-	-	-	108
01.1	-	-	-	-	-	-	-	-	-	-	-	-
01.2	2	2	13	-	-	-	-	-	-	-	-	17
01.4	15	8	14	18	-	34	-	-	-	-	-	89
01.5	2	-	-	-	-	-	-	-	-	-	-	2
02	10	10	15	21	27	-	-	-	-	-	-	83
02.0	10	10	15	21	27	-	-	-	-	-	-	83
<b>B PESCA, PISCICOLTURA E SERVIZI CONNESSI</b>	<b>9</b>	<b>2</b>	<b>34</b>	<b>14</b>	<b>13</b>	<b>85</b>	-	-	-	-	-	<b>157</b>
05	9	2	34	14	13	85	-	-	-	-	-	157
05.0	9	2	34	14	13	85	-	-	-	-	-	157
<b>C ESTRAZIONE DI MINERALI</b>	<b>10</b>	<b>40</b>	<b>79</b>	<b>84</b>	<b>57</b>	<b>151</b>	<b>55</b>	-	-	-	-	<b>476</b>
<b>CA ESTRAZIONE DI MINERALI ENERGETICI</b>	-	-	-	-	-	-	-	-	-	-	-	-
10	-	-	-	-	-	-	-	-	-	-	-	-
10.1	-	-	-	-	-	-	-	-	-	-	-	-
10.2	-	-	-	-	-	-	-	-	-	-	-	-
10.3	-	-	-	-	-	-	-	-	-	-	-	-
11	-	-	-	-	-	-	-	-	-	-	-	-
11.1	-	-	-	-	-	-	-	-	-	-	-	-
11.2	-	-	-	-	-	-	-	-	-	-	-	-
12	-	-	-	-	-	-	-	-	-	-	-	-
12.0	-	-	-	-	-	-	-	-	-	-	-	-
<b>CB ESTRAZIONE DI MINERALI NON ENERGETICI</b>	<b>10</b>	<b>40</b>	<b>79</b>	<b>84</b>	<b>57</b>	<b>151</b>	<b>55</b>	-	-	-	-	<b>476</b>
13	-	-	-	-	-	-	55	-	-	-	-	55
13.1	-	-	-	-	-	-	-	-	-	-	-	-
13.2	-	-	-	-	-	-	55	-	-	-	-	55
14	10	40	79	84	57	151	-	-	-	-	-	421
14.1	5	28	30	35	44	110	-	-	-	-	-	252
14.2	2	8	31	35	13	20	-	-	-	-	-	109
14.3	-	-	-	-	-	-	-	-	-	-	-	-
14.4	-	2	-	-	-	-	-	-	-	-	-	2
14.5	3	2	18	14	21	21	-	-	-	-	-	58
<b>D ATTIVITÀ MANIFATTURIERE</b>	<b>942</b>	<b>770</b>	<b>1.540</b>	<b>811</b>	<b>891</b>	<b>674</b>	<b>240</b>	<b>831</b>	<b>469</b>	<b>521</b>	<b>1.645</b>	<b>9.334</b>
<b>DA INDUSTRIE ALIMENTARI, DELLE BEVANDE E DEL TABACCO</b>	<b>142</b>	<b>254</b>	<b>668</b>	<b>340</b>	<b>257</b>	<b>145</b>	<b>71</b>	-	-	-	-	<b>1.877</b>
15	142	254	668	340	257	145	71	-	-	-	-	1.877
15.1	2	8	18	-	14	27	-	-	-	-	-	69
15.2	1	-	-	-	-	-	-	-	-	-	-	1
15.3	1	-	-	-	-	-	-	-	-	-	-	1
15.4	5	12	17	13	15	-	-	-	-	-	-	62
15.5	5	6	32	71	82	73	-	-	-	-	-	269
15.6	18	4	25	6	-	-	-	-	-	-	-	53
15.7	3	-	-	-	-	-	-	-	-	-	-	3
15.8	104	220	546	243	146	-	-	-	-	-	-	1.259
15.9	3	4	30	7	-	45	71	-	-	-	-	160
16	-	-	-	-	-	-	-	-	-	-	-	-
16.0	-	-	-	-	-	-	-	-	-	-	-	-
<b>DB INDUSTRIE TESSILI E DELL'ABBIGLIAMENTO</b>	<b>80</b>	<b>48</b>	<b>66</b>	<b>50</b>	<b>22</b>	<b>130</b>	-	<b>218</b>	<b>469</b>	-	-	<b>1.083</b>
17	32	28	39	44	22	99	-	218	469	-	-	951
17.1	-	-	-	15	-	23	-	109	469	-	-	616
17.2	10	8	16	-	-	34	-	-	-	-	-	68
17.3	-	-	-	-	-	-	-	-	-	-	-	-
17.4	2	8	4	9	-	-	-	109	-	-	-	132
17.5	13	6	15	14	22	-	-	-	-	-	-	70
17.6	1	2	-	-	-	-	-	-	-	-	-	3
17.7	6	4	4	6	-	42	-	-	-	-	-	62
18	48	20	27	6	-	31	-	-	-	-	-	132
18.1	-	-	-	-	-	-	-	-	-	-	-	-
18.2	47	20	27	6	-	31	-	-	-	-	-	131
18.3	1	-	-	-	-	-	-	-	-	-	-	1
<b>DC INDUSTRIE CONCIARIE, FABBRICAZIONE DI PRODOTTI IN CUOIO, PELLE E SIMILARI</b>	<b>9</b>	<b>16</b>	<b>3</b>	<b>6</b>	<b>11</b>	-	-	<b>131</b>	-	-	-	<b>176</b>
19	9	16	3	6	11	-	-	131	-	-	-	176
19.1	-	2	-	-	-	-	-	-	-	-	-	2
19.2	7	12	3	6	-	-	-	-	-	-	-	28
19.3	2	2	-	-	11	-	-	131	-	-	-	146
<b>DD INDUSTRIA DEL LEGNO E DEI PRODOTTI IN LEGNO</b>	<b>273</b>	<b>182</b>	<b>225</b>	<b>60</b>	<b>83</b>	<b>86</b>	-	-	-	-	-	<b>909</b>
20	273	182	225	60	83	86	-	-	-	-	-	909
20.1	7	2	7	9	-	-	-	-	-	-	-	25
20.2	-	-	-	-	-	-	-	-	-	-	-	-
20.3	234	154	211	51	83	57	-	-	-	-	-	790
20.4	-	-	-	-	-	-	-	-	-	-	-	-
20.5	32	26	7	-	-	29	-	-	-	-	-	94

**Tavola 3.20 segue - Addetti alle unità locali delle imprese per classe di addetti, sezione, sottosezione, divisione, gruppo di attività economica e tipo di comune**

ATTIVITÀ ECONOMICHE TIPO DI COMUNE		CLASSI DI ADDETTI										Totale	
		1	2	3 - 5	6 - 9	10 - 19	20 - 49	50 - 99	100 - 199	200 - 499	500 - 999		1000 e più
DE	FABBRICAZIONE DELLA PASTA-CARTA, DELLA CARTA E DEI PRODOTTI DI CARTA; STAMPA ED EDITORIA	22	16	53	30	67	-	-	-	-	521	-	709
21		-	-	3	8	-	-	-	-	-	521	-	532
21.1		-	-	-	-	-	-	-	-	-	521	-	521
21.2		-	-	3	8	-	-	-	-	-	-	-	11
22		22	16	50	22	67	-	-	-	-	-	-	177
22.1		2	-	3	-	11	-	-	-	-	-	-	16
22.2		19	16	47	22	56	-	-	-	-	-	-	160
22.3		1	-	-	-	-	-	-	-	-	-	-	1
DF	FABBRICAZIONE DI COKE, RAFFINERIE DI PETROLIO, TRATTAMENTO DEI COMBUSTIBILI NUCLEARI	1	-	3	18	38	-	-	-	-	-	-	60
23		1	-	3	18	38	-	-	-	-	-	-	60
23.1		-	-	-	-	-	-	-	-	-	-	-	-
23.2		1	-	3	18	38	-	-	-	-	-	-	60
23.3		-	-	-	-	-	-	-	-	-	-	-	-
DG	FABBRICAZIONE DI PRODOTTI CHIMICI E DI FIBRE SINTETICHE E ARTIFICIALI	1	2	8	-	15	23	-	-	-	-	1.645	1.694
24		1	2	8	-	15	23	-	-	-	-	1.645	1.694
24.1		-	-	-	-	-	-	-	-	-	-	-	-
24.2		-	-	-	-	-	-	-	-	-	-	-	-
24.3		-	-	5	-	-	23	-	-	-	-	-	28
24.4		-	-	3	-	-	-	-	-	-	-	-	3
24.5		1	2	-	-	-	-	-	-	-	-	-	3
24.6		-	-	-	-	-	-	-	-	-	-	-	-
24.7		-	-	-	-	15	-	-	-	-	-	1.645	1.660
DH	FABBRICAZIONE DI ARTICOLI IN GOMMA E MATERIE PLASTICHE	4	-	18	20	-	21	-	-	-	-	-	63
25		4	-	18	20	-	21	-	-	-	-	-	63
25.1		2	-	-	6	-	-	-	-	-	-	-	8
25.2		2	-	18	14	-	21	-	-	-	-	-	55
DI	FABBRICAZIONE DI PRODOTTI DELLA LAVORAZIONE DI MINERALI NON METALLIFERI	72	66	233	151	203	147	-	119	-	-	-	991
26		72	66	233	151	203	147	-	119	-	-	-	991
26.1		7	4	13	15	-	-	-	-	-	-	-	39
26.2		19	8	6	-	10	-	-	-	-	-	-	43
26.3		-	-	-	-	-	-	-	-	-	-	-	-
26.4		2	-	-	-	-	-	-	-	-	-	-	2
26.5		1	-	12	6	14	-	119	-	-	-	-	152
26.6		24	26	76	79	109	54	-	-	-	-	-	368
26.7		19	28	123	51	70	93	-	-	-	-	-	384
26.8		-	-	3	-	-	-	-	-	-	-	-	3
DJ	PRODUZIONE DI METALLO E FABBRICAZIONE DI PRODOTTI IN METALLO	199	124	157	87	145	23	-	363	-	-	-	1.096
27		-	2	-	-	17	-	-	-	-	-	-	19
27.1		-	-	-	-	-	-	-	-	-	-	-	-
27.2		-	2	-	-	-	-	-	-	-	-	-	2
27.3		-	-	-	-	17	-	-	-	-	-	-	17
27.4		-	-	-	-	-	-	-	-	-	-	-	-
27.5		-	-	-	-	-	-	-	-	-	-	-	-
28		199	122	157	87	128	23	-	363	-	-	-	1.079
28.1		80	82	94	61	116	23	-	363	-	-	-	819
28.2		-	-	3	6	-	-	-	-	-	-	-	9
28.3		-	-	-	-	-	-	-	-	-	-	-	-
28.4		-	-	5	-	-	-	-	-	-	-	-	5
28.5		5	4	5	12	12	-	-	-	-	-	-	38
28.6		3	-	3	-	-	-	-	-	-	-	-	6
28.7		111	36	47	8	-	-	-	-	-	-	-	202
DK	FABBRICAZIONE DI MACCHINE ED APPARECCHI MECCANICI, COMPRESI L'INSTALLAZIONE, IL MONTAGGIO, LA RIPARAZIONE E LA MANUTENZIONE	16	2	16	12	24	39	-	-	-	-	-	109
29		16	2	16	12	24	39	-	-	-	-	-	109
29.1		3	-	-	-	-	-	-	-	-	-	-	3
29.2		9	-	4	12	14	-	-	-	-	-	-	39
29.3		3	-	-	-	-	-	-	-	-	-	-	3
29.4		-	-	-	-	-	-	-	-	-	-	-	-
29.5		1	2	8	-	-	39	-	-	-	-	-	50
29.6		-	-	4	-	-	-	-	-	-	-	-	4
29.7		-	-	-	-	10	-	-	-	-	-	-	10

**Tavola 3.20 segue - Addetti alle unità locali delle imprese per classe di addetti, sezione, sottosezione, divisione, gruppo di attività economica e tipo di comune**

ATTIVITÀ ECONOMICHE TIPO DI COMUNE	CLASSI DI ADDETTI										Totale	
	1	2	3 - 5	6 - 9	10 - 19	20 - 49	50 - 99	100 - 199	200 - 499	500 - 999		1000 e più
<b>DL FABBRICAZIONE DI MACCHINE ELETTRICHE E DI APPARECCHIATURE ELETTRICHE ED OTTICHE</b>	<b>58</b>	<b>24</b>	<b>41</b>	<b>21</b>	<b>11</b>	<b>39</b>	<b>169</b>	-	-	-	-	<b>363</b>
30	-	-	-	-	-	-	-	-	-	-	-	-
30.0	-	-	-	-	-	-	-	-	-	-	-	-
31	6	-	7	7	11	39	70	-	-	-	-	140
31.1	-	-	-	-	-	-	-	-	-	-	-	-
31.2	-	-	-	-	-	-	-	-	-	-	-	-
31.3	-	-	-	-	-	-	-	-	-	-	-	-
31.4	-	-	-	-	-	-	-	-	-	-	-	-
31.5	2	-	-	-	-	-	-	-	-	-	-	2
31.6	4	-	7	7	11	39	70	-	-	-	-	138
32	17	6	13	8	-	-	99	-	-	-	-	143
32.1	-	-	-	-	-	-	-	-	-	-	-	-
32.2	17	6	13	8	-	-	99	-	-	-	-	143
32.3	-	-	-	-	-	-	-	-	-	-	-	-
33	35	18	21	6	-	-	-	-	-	-	-	80
33.1	26	10	13	6	-	-	-	-	-	-	-	55
33.2	2	-	-	-	-	-	-	-	-	-	-	2
33.3	-	-	-	-	-	-	-	-	-	-	-	-
33.4	7	8	8	-	-	-	-	-	-	-	-	23
33.5	-	-	-	-	-	-	-	-	-	-	-	-
<b>DM FABBRICAZIONE DI MEZZI DI TRASPORTO</b>	<b>2</b>	<b>4</b>	-	<b>8</b>	-	-	-	-	-	-	-	<b>14</b>
34	1	-	-	-	-	-	-	-	-	-	-	1
34.1	-	-	-	-	-	-	-	-	-	-	-	-
34.2	-	-	-	-	-	-	-	-	-	-	-	-
34.3	1	-	-	-	-	-	-	-	-	-	-	1
35	1	4	-	8	-	-	-	-	-	-	-	13
35.1	1	4	-	8	-	-	-	-	-	-	-	13
35.2	-	-	-	-	-	-	-	-	-	-	-	-
35.3	-	-	-	-	-	-	-	-	-	-	-	-
35.4	-	-	-	-	-	-	-	-	-	-	-	-
35.5	-	-	-	-	-	-	-	-	-	-	-	-
<b>DN ALTRE INDUSTRIE MANIFATTURIERE</b>	<b>63</b>	<b>32</b>	<b>49</b>	<b>8</b>	<b>15</b>	<b>21</b>	-	-	-	-	-	<b>188</b>
36	61	30	44	8	15	21	-	-	-	-	-	179
36.1	25	10	20	-	-	21	-	-	-	-	-	76
36.2	34	20	24	8	15	-	-	-	-	-	-	101
36.3	-	-	-	-	-	-	-	-	-	-	-	-
36.4	-	-	-	-	-	-	-	-	-	-	-	-
36.5	-	-	-	-	-	-	-	-	-	-	-	-
36.6	2	-	-	-	-	-	-	-	-	-	-	2
37	2	2	5	-	-	-	-	-	-	-	-	9
37.1	2	2	-	-	-	-	-	-	-	-	-	4
37.2	-	-	5	-	-	-	-	-	-	-	-	5
<b>E PRODUZIONE E DISTRIBUZIONE DI ENERGIA ELETTRICA, GAS E ACQUA</b>	<b>2</b>	-	<b>10</b>	<b>117</b>	<b>52</b>	<b>386</b>	<b>189</b>	<b>170</b>	-	-	-	<b>926</b>
40	1	-	10	94	52	262	54	170	-	-	-	643
40.1	-	-	10	94	52	262	54	170	-	-	-	642
40.2	1	-	-	-	-	-	-	-	-	-	-	1
40.3	-	-	-	-	-	-	-	-	-	-	-	-
41	1	-	-	23	-	124	135	-	-	-	-	283
41.0	1	-	-	23	-	124	135	-	-	-	-	283
<b>F COSTRUZIONI</b>	<b>1.023</b>	<b>556</b>	<b>1.487</b>	<b>1.250</b>	<b>1.107</b>	<b>786</b>	<b>149</b>	-	-	-	-	<b>6.358</b>
45	1.023	556	1.487	1.250	1.107	786	149	-	-	-	-	6.358
45.1	120	30	46	26	23	-	-	-	-	-	-	245
45.2	594	382	1.181	1.081	905	696	149	-	-	-	-	4.988
45.3	154	74	152	102	157	90	-	-	-	-	-	729
45.4	153	70	108	41	22	-	-	-	-	-	-	394
45.5	2	-	-	-	-	-	-	-	-	-	-	2
<b>G COMMERCIO ALL'INGROSSO E AL DETTAGLIO; RIPARAZIONE DI AUTOVEICOLI, MOTOCICLI E DI BENI PERSONALI E PER LA CASA</b>	<b>3.872</b>	<b>3.078</b>	<b>2.878</b>	<b>625</b>	<b>529</b>	<b>297</b>	<b>194</b>	-	-	-	-	<b>11.473</b>
50	512	442	585	147	151	23	55	-	-	-	-	1.915
50.1	18	26	48	37	102	23	55	-	-	-	-	309
50.2	398	326	365	91	39	-	-	-	-	-	-	1.219
50.3	32	24	39	7	-	-	-	-	-	-	-	102
50.4	11	10	25	-	-	-	-	-	-	-	-	46
50.5	53	56	108	12	10	-	-	-	-	-	-	239
51	228	180	344	165	174	67	76	-	-	-	-	1.234
51.1	109	42	39	9	-	-	-	-	-	-	-	199
51.2	22	10	31	-	22	-	-	-	-	-	-	85
51.3	64	86	154	78	86	67	76	-	-	-	-	611
51.4	13	18	57	30	10	-	-	-	-	-	-	128
51.5	15	12	41	26	46	-	-	-	-	-	-	140
51.6	5	12	22	22	10	-	-	-	-	-	-	71
51.7	-	-	-	-	-	-	-	-	-	-	-	-



**Tavola 3.20 segue - Addetti alle unità locali delle imprese per classe di addetti, sezione, sottosezione, divisione, gruppo di attività economica e tipo di comune**

ATTIVITÀ ECONOMICHE TIPO DI COMUNE	CLASSI DI ADDETTI										Totale	
	1	2	3 - 5	6 - 9	10 - 19	20 - 49	50 - 99	100 - 199	200 - 499	500 - 999		1000 e più
<b>52</b>	<b>3.132</b>	<b>2.456</b>	<b>1.949</b>	<b>313</b>	<b>204</b>	<b>207</b>	<b>63</b>	-	-	-	-	<b>8.324</b>
52.1	586	520	355	114	115	180	-	-	-	-	-	1.870
52.2	667	522	280	45	-	27	-	-	-	-	-	1.541
52.3	79	80	143	19	11	-	-	-	-	-	-	332
52.4	1.319	1.124	1.084	129	78	-	63	-	-	-	-	3.797
52.5	-	-	3	-	-	-	-	-	-	-	-	3
52.6	410	182	58	6	-	-	-	-	-	-	-	656
52.7	71	28	26	-	-	-	-	-	-	-	-	125
H	<b>711</b>	<b>820</b>	<b>1.068</b>	<b>413</b>	<b>265</b>	<b>291</b>	-	-	-	-	-	<b>3.588</b>
<b>55 ALBERGHI E RISTORANTI</b>	<b>711</b>	<b>820</b>	<b>1.068</b>	<b>413</b>	<b>265</b>	<b>291</b>	-	-	-	-	-	<b>3.588</b>
55.1	32	52	177	214	106	222	-	-	-	-	-	803
55.2	26	24	69	30	101	22	-	-	-	-	-	272
55.3	108	136	371	128	58	-	-	-	-	-	-	801
55.4	528	602	454	34	-	-	-	-	-	-	-	1.618
55.5	17	6	17	7	-	47	-	-	-	-	-	94
I	<b>503</b>	<b>172</b>	<b>437</b>	<b>402</b>	<b>397</b>	<b>474</b>	<b>502</b>	<b>324</b>	<b>612</b>	-	-	<b>3.823</b>
<b>60 TRASPORTI, MAGAZZINAGGIO E COMUNICAZIONI</b>	<b>446</b>	<b>118</b>	<b>117</b>	<b>96</b>	<b>211</b>	<b>291</b>	<b>373</b>	<b>185</b>	<b>273</b>	-	-	<b>2.110</b>
60.1	2	4	9	51	173	267	262	-	273	-	-	1.041
60.2	444	114	108	45	38	24	111	185	-	-	-	1.069
60.3	-	-	-	-	-	-	-	-	-	-	-	-
61	8	4	19	-	12	-	-	-	-	-	-	43
61.1	-	-	-	-	-	-	-	-	-	-	-	-
61.2	8	4	19	-	12	-	-	-	-	-	-	43
62	-	-	-	-	-	-	-	-	-	-	-	-
62.1	-	-	-	-	-	-	-	-	-	-	-	-
62.2	-	-	-	-	-	-	-	-	-	-	-	-
62.3	-	-	-	-	-	-	-	-	-	-	-	-
63	33	24	45	42	23	22	60	-	-	-	-	249
63.1	14	8	7	8	-	-	60	-	-	-	-	97
63.2	19	2	5	20	-	22	-	-	-	-	-	68
63.3	-	14	33	14	10	-	-	-	-	-	-	71
63.4	-	-	-	-	13	-	-	-	-	-	-	13
64	16	26	256	264	151	161	69	139	339	-	-	1.421
64.1	10	18	209	243	69	107	69	-	339	-	-	1.064
64.2	6	8	47	21	82	54	-	139	-	-	-	357
J	<b>86</b>	<b>148</b>	<b>355</b>	<b>90</b>	<b>72</b>	<b>300</b>	<b>66</b>	<b>117</b>	-	-	-	<b>1.234</b>
<b>65 INTERMEDIAZIONE MONETARIA E FINANZIARIA</b>	<b>86</b>	<b>148</b>	<b>355</b>	<b>90</b>	<b>72</b>	<b>300</b>	<b>66</b>	<b>117</b>	-	-	-	<b>1.234</b>
65	3	38	245	74	48	300	66	117	-	-	-	891
65.1	2	4	40	60	35	272	66	117	-	-	-	596
65.2	1	34	205	14	13	28	-	-	-	-	-	295
66	2	12	-	7	13	-	-	-	-	-	-	34
66.0	2	12	-	7	13	-	-	-	-	-	-	34
67	81	98	110	9	11	-	-	-	-	-	-	309
67.1	2	4	-	9	-	-	-	-	-	-	-	15
67.2	79	94	110	-	11	-	-	-	-	-	-	294
K	<b>902</b>	<b>384</b>	<b>584</b>	<b>209</b>	<b>191</b>	<b>84</b>	<b>56</b>	-	-	-	-	<b>2.410</b>
<b>70 ATTIVITÀ IMMOBILIARI, NOLEGGIO, INFORMATICA, RICERCA, ALTRE ATTIVITÀ PROFESSIONALI ED IMPRENDITORIALI</b>	<b>902</b>	<b>384</b>	<b>584</b>	<b>209</b>	<b>191</b>	<b>84</b>	<b>56</b>	-	-	-	-	<b>2.410</b>
70	18	26	28	13	-	-	-	-	-	-	-	85
70.1	7	6	12	7	-	-	-	-	-	-	-	32
70.2	2	-	-	-	-	-	-	-	-	-	-	2
70.3	9	20	16	6	-	-	-	-	-	-	-	51
71	26	8	3	-	-	-	-	-	-	-	-	37
71.1	5	2	-	-	-	-	-	-	-	-	-	7
71.2	8	4	3	-	-	-	-	-	-	-	-	15
71.3	2	-	-	-	-	-	-	-	-	-	-	2
71.4	11	2	-	-	-	-	-	-	-	-	-	13
72	28	44	120	37	30	-	-	-	-	-	-	259
72.1	1	-	-	-	-	-	-	-	-	-	-	1
72.2	4	6	19	13	14	-	-	-	-	-	-	56
72.3	17	34	74	24	-	-	-	-	-	-	-	149
72.4	-	-	-	-	-	-	-	-	-	-	-	-
72.5	5	4	20	-	16	-	-	-	-	-	-	45
72.6	1	-	7	-	-	-	-	-	-	-	-	8
73	1	-	-	-	-	-	-	-	-	-	-	1
73.1	-	-	-	-	-	-	-	-	-	-	-	-
73.2	1	-	-	-	-	-	-	-	-	-	-	1
74	829	306	433	159	161	84	56	-	-	-	-	2.028
74.1	205	134	179	70	12	-	-	-	-	-	-	600
74.2	332	90	149	13	-	-	-	-	-	-	-	584
74.3	1	-	-	-	-	-	-	-	-	-	-	1
74.4	7	8	-	7	-	-	-	-	-	-	-	22
74.5	-	-	7	-	-	-	-	-	-	-	-	7
74.6	3	-	5	14	12	58	56	-	-	-	-	148
74.7	168	14	41	35	86	26	-	-	-	-	-	370
74.8	113	60	52	20	51	-	-	-	-	-	-	296
M	<b>17</b>	<b>24</b>	<b>31</b>	<b>21</b>	<b>22</b>	<b>27</b>	-	-	-	-	-	<b>142</b>
<b>80 ISTRUZIONE</b>	<b>17</b>	<b>24</b>	<b>31</b>	<b>21</b>	<b>22</b>	<b>27</b>	-	-	-	-	-	<b>142</b>
80.1	1	-	4	-	11	-	-	-	-	-	-	16
80.2	-	-	4	9	-	-	-	-	-	-	-	13
80.3	-	-	-	-	-	-	-	-	-	-	-	-
80.4	16	24	23	12	11	27	-	-	-	-	-	113

**Tavola 3.20 segue - Addetti alle unità locali delle imprese per classe di addetti, sezione, sottosezione, divisione, gruppo di attività economica e tipo di comune**

ATTIVITÀ ECONOMICHE TIPO DI COMUNE	CLASSI DI ADDETTI											Totale
	1	2	3 - 5	6 - 9	10 - 19	20 - 49	50 - 99	100 - 199	200 - 499	500 - 999	1000 e più	
<b>N SANITÀ E ALTRI SERVIZI SOCIALI</b>	<b>291</b>	<b>134</b>	<b>135</b>	<b>59</b>	<b>126</b>	<b>113</b>	<b>56</b>	-	-	-	-	<b>914</b>
85	291	134	135	59	126	113	56	-	-	-	-	914
85.1	254	124	120	9	64	-	56	-	-	-	-	627
85.2	18	4	-	-	-	-	-	-	-	-	-	22
85.3	19	6	15	50	62	113	-	-	-	-	-	265
<b>O ALTRI SERVIZI PUBBLICI, SOCIALI E PERSONALI</b>	<b>542</b>	<b>268</b>	<b>169</b>	<b>112</b>	<b>160</b>	<b>41</b>	<b>53</b>	-	-	-	-	<b>1.345</b>
90	24	14	24	15	89	21	53	-	-	-	-	240
90.0	24	14	24	15	89	21	53	-	-	-	-	240
92	59	58	55	67	61	20	-	-	-	-	-	320
92.1	2	2	-	-	-	-	-	-	-	-	-	4
92.2	7	12	8	17	34	-	-	-	-	-	-	78
92.3	27	30	31	21	-	-	-	-	-	-	-	109
92.4	-	-	3	-	-	-	-	-	-	-	-	3
92.5	4	2	4	23	13	20	-	-	-	-	-	66
92.6	14	10	9	6	14	-	-	-	-	-	-	53
92.7	5	2	-	-	-	-	-	-	-	-	-	7
93	459	196	90	30	10	-	-	-	-	-	-	785
93.0	459	196	90	30	10	-	-	-	-	-	-	785
<b>TOTALE</b>	<b>8.939</b>	<b>6.416</b>	<b>8.869</b>	<b>4.246</b>	<b>3.909</b>	<b>3.743</b>	<b>1.560</b>	<b>1.442</b>	<b>1.081</b>	<b>521</b>	<b>1.645</b>	<b>42.371</b>
di cui addetti alle unità locali:												
- artigiane	3.387	2.168	3.219	1.363	903	196	-	-	-	-	-	11.236
- dell'industria in senso stretto (a)	954	810	1.629	1.012	1.000	1.211	484	1.001	469	521	1.645	10.736
- dei servizi	6.924	5.028	5.677	1.931	1.762	1.627	927	441	612	-	-	24.929
TIPO DI COMUNE												
- Comune capoluogo	964	1.008	1.630	737	950	732	588	611	339	-	-	7.559
- Altri comuni	7.975	5.408	7.239	3.509	2.959	3.011	972	831	742	521	1.645	34.812
<b>TOTALE</b>	<b>8.939</b>	<b>6.416</b>	<b>8.869</b>	<b>4.246</b>	<b>3.909</b>	<b>3.743</b>	<b>1.560</b>	<b>1.442</b>	<b>1.081</b>	<b>521</b>	<b>1.645</b>	<b>42.371</b>

(a) Comprende le sezioni di attività: C - Estrazione di minerali; D - Attività manifatturiere; E - Produzione e distribuzione di energia elettrica, gas e acqua

**Tavola 3.21 - Unità locali delle imprese e addetti per tipo di unità locale, sezione, sottosezione, divisione e gruppo di attività economica, classe di addetti e tipo di comune**

ATTIVITÀ ECONOMICHE CLASSI DI ADDETTI TIPO DI COMUNE	UNITÀ LOCALI					
	OPERATIVE		AMMINISTRATIVO/GESTIONALI		TOTALE	
	N.	Addetti	N.	Addetti	N.	Addetti
<b>A AGRICOLTURA, CACCIA E SILVICOLTURA</b>	<b>57</b>	<b>188</b>	<b>4</b>	<b>3</b>	<b>61</b>	<b>191</b>
01	35	107	1	1	36	108
01.1	-	-	-	-	-	-
01.2	7	17	-	-	7	17
01.4	25	88	1	1	26	89
01.5	3	2	-	-	3	2
02	22	81	3	2	25	83
02.0	22	81	3	2	25	83
<b>B PESCA, PISCICOLTURA E SERVIZI CONNESSI</b>	<b>24</b>	<b>155</b>	<b>1</b>	<b>2</b>	<b>25</b>	<b>157</b>
05	24	155	1	2	25	157
05.0	24	155	1	2	25	157
<b>C ESTRAZIONE DI MINERALI</b>	<b>54</b>	<b>381</b>	<b>18</b>	<b>95</b>	<b>72</b>	<b>476</b>
<b>CA ESTRAZIONE DI MINERALI ENERGETICI</b>	-	-	-	-	-	-
10	-	-	-	-	-	-
10.1	-	-	-	-	-	-
10.2	-	-	-	-	-	-
10.3	-	-	-	-	-	-
11	-	-	-	-	-	-
11.1	-	-	-	-	-	-
11.2	-	-	-	-	-	-
12	-	-	-	-	-	-
12.0	-	-	-	-	-	-
<b>CB ESTRAZIONE DI MINERALI NON ENERGETICI</b>	<b>54</b>	<b>381</b>	<b>18</b>	<b>95</b>	<b>72</b>	<b>476</b>
13	-	-	1	55	1	55
13.1	-	-	-	-	-	-
13.2	-	-	1	55	1	55
14	54	381	17	40	71	421
14.1	24	220	14	32	38	252
14.2	20	107	1	2	21	109
14.3	-	-	-	-	-	-
14.4	1	2	-	-	1	2
14.5	9	52	2	6	11	58
<b>D ATTIVITÀ MANIFATTURIERE</b>	<b>1.850</b>	<b>9.099</b>	<b>121</b>	<b>235</b>	<b>1.971</b>	<b>9.334</b>
<b>DA INDUSTRIE ALIMENTARI, DELLE BEVANDE E DEL TABACCO</b>	<b>488</b>	<b>1.812</b>	<b>35</b>	<b>65</b>	<b>523</b>	<b>1.877</b>
15	488	1.812	35	65	523	1.877
15.1	13	69	-	-	13	69
15.2	1	1	-	-	1	1
15.3	1	1	-	-	1	1
15.4	18	61	1	1	19	62
15.5	30	255	5	14	35	269
15.6	25	48	3	5	28	53
15.7	1	1	2	2	3	3
15.8	383	1.218	23	41	406	1.259
15.9	16	158	1	2	17	160
16	-	-	-	-	-	-
16.0	-	-	-	-	-	-
<b>DB INDUSTRIE TESSILI E DELL'ABBIGLIAMENTO</b>	<b>130</b>	<b>1.070</b>	<b>8</b>	<b>13</b>	<b>138</b>	<b>1.083</b>
17	65	942	6	9	71	951
17.1	5	616	-	-	5	616
17.2	20	68	-	-	20	68
17.3	-	-	-	-	-	-
17.4	7	128	2	4	9	132
17.5	20	65	4	5	24	70
17.6	2	3	-	-	2	3
17.7	11	62	-	-	11	62
18	65	128	2	4	67	132
18.1	-	-	-	-	-	-
18.2	64	127	2	4	66	131
18.3	1	1	-	-	1	1
<b>DC INDUSTRIE CONCIARIE, FABBRICAZIONE DI PRODOTTI IN CUOIO, PELLE E SIMILARI</b>	<b>13</b>	<b>161</b>	<b>8</b>	<b>15</b>	<b>21</b>	<b>176</b>
19	13	161	8	15	21	176
19.1	1	2	-	-	1	2
19.2	8	15	7	13	15	28
19.3	4	144	1	2	5	146
<b>DD INDUSTRIA DEL LEGNO E DEI PRODOTTI IN LEGNO</b>	<b>435</b>	<b>890</b>	<b>13</b>	<b>19</b>	<b>448</b>	<b>909</b>
20	435	890	13	19	448	909
20.1	10	24	1	1	11	25
20.2	-	-	-	-	-	-
20.3	380	776	8	14	388	790
20.4	-	-	-	-	-	-
20.5	45	90	4	4	49	94

**Tavola 3.21 segue - Unità locali delle imprese e addetti per tipo di unità locale, sezione, sottosezione, divisione e gruppo di attività economica, classe di addetti e tipo di comune**

ATTIVITÀ ECONOMICHE CLASSI DI ADDETTI TIPO DI COMUNE	UNITÀ LOCALI					
	OPERATIVE		AMMINISTRATIVO/GESTIONALI		TOTALE	
	N.	Addetti	N.	Addetti	N.	Addetti
<b>DE FABBRICAZIONE DELLA PASTA-CARTA, DELLA CARTA E DEI PRODOTTI DI CARTA; STAMPA ED EDITORIA</b>	<b>53</b>	<b>708</b>	<b>1</b>	<b>1</b>	<b>54</b>	<b>709</b>
21	3	532	-	-	3	532
21.1	1	521	-	-	1	521
21.2	2	11	-	-	2	11
<b>22</b>	<b>50</b>	<b>176</b>	<b>1</b>	<b>1</b>	<b>51</b>	<b>177</b>
22.1	4	16	-	-	4	16
22.2	45	159	1	1	46	160
22.3	1	1	-	-	1	1
<b>DF FABBRICAZIONE DI COKE, RAFFINERIE DI PETROLIO, TRATTAMENTO DEI COMBUSTIBILI NUCLEARI</b>	<b>5</b>	<b>56</b>	<b>2</b>	<b>4</b>	<b>7</b>	<b>60</b>
23	5	56	2	4	7	60
23.1	-	-	-	-	-	-
23.2	5	56	2	4	7	60
23.3	-	-	-	-	-	-
<b>DG FABBRICAZIONE DI PRODOTTI CHIMICI E DI FIBRE SINTETICHE E ARTIFICIALI</b>	<b>6</b>	<b>1.671</b>	<b>1</b>	<b>23</b>	<b>7</b>	<b>1.694</b>
24	6	1.671	1	23	7	1.694
24.1	-	-	-	-	-	-
24.2	-	-	-	-	-	-
24.3	1	5	1	23	2	28
24.4	1	3	-	-	1	3
24.5	2	3	-	-	2	3
24.6	-	-	-	-	-	-
24.7	2	1.660	-	-	2	1.660
<b>DH FABBRICAZIONE DI ARTICOLI IN GOMMA E MATERIE PLASTICHE</b>	<b>13</b>	<b>63</b>	<b>-</b>	<b>-</b>	<b>13</b>	<b>63</b>
25	13	63	-	-	13	63
25.1	3	8	-	-	3	8
25.2	10	55	-	-	10	55
<b>DI FABBRICAZIONE DI PRODOTTI DELLA LAVORAZIONE DI MINERALI NON METALLIFERI</b>	<b>192</b>	<b>947</b>	<b>21</b>	<b>44</b>	<b>213</b>	<b>991</b>
26	192	947	21	44	213	991
26.1	15	39	-	-	15	39
26.2	22	38	4	5	26	43
26.3	-	-	-	-	-	-
26.4	2	2	-	-	2	2
26.5	5	148	2	4	7	152
26.6	70	352	10	16	80	368
26.7	77	365	5	19	82	384
26.8	1	3	-	-	1	3
<b>DJ PRODUZIONE DI METALLO E FABBRICAZIONE DI PRODOTTI IN METALLO</b>	<b>323</b>	<b>1.082</b>	<b>8</b>	<b>16</b>	<b>331</b>	<b>1.098</b>
27	2	19	-	-	2	19
27.1	-	-	-	-	-	-
27.2	1	2	-	-	1	2
27.3	1	17	-	-	1	17
27.4	-	-	-	-	-	-
27.5	-	-	-	-	-	-
<b>28</b>	<b>321</b>	<b>1.063</b>	<b>8</b>	<b>16</b>	<b>329</b>	<b>1.079</b>
28.1	165	807	4	12	169	819
28.2	2	9	-	-	2	9
28.3	-	-	-	-	-	-
28.4	1	5	-	-	1	5
28.5	11	38	-	-	11	38
28.6	2	4	2	2	4	6
28.7	140	200	2	2	142	202
<b>DK FABBRICAZIONE DI MACCHINE ED APPARECCHI MECCANICI, COMPRESI L'INSTALLAZIONE, IL MONTAGGIO, LA RIPARAZIONE E LA MANUTENZIONE</b>	<b>24</b>	<b>107</b>	<b>2</b>	<b>2</b>	<b>26</b>	<b>109</b>
29	24	107	2	2	26	109
29.1	2	2	1	1	3	3
29.2	13	39	-	-	13	39
29.3	3	3	-	-	3	3
29.4	-	-	-	-	-	-
29.5	4	49	1	1	5	50
29.6	1	4	-	-	1	4
29.7	1	10	-	-	1	10

**Tavola 3.21 segue - Unità locali delle imprese e addetti per tipo di unità locale, sezione, sottosezione, divisione e gruppo di attività economica, classe di addetti e tipo di comune**

ATTIVITÀ ECONOMICHE CLASSI DI ADDETTI TIPO DI COMUNE		UNITÀ LOCALI					
		OPERATIVE		AMMINISTRATIVO/GESTIONALI		TOTALE	
		N.	Addetti	N.	Addetti	N.	Addetti
<b>DL</b>	<b>FABBRICAZIONE DI MACCHINE ELETTRICHE E DI APPARECCHIATURE ELETTRICHE ED OTTICHE</b>	<b>77</b>	<b>343</b>	<b>12</b>	<b>20</b>	<b>89</b>	<b>363</b>
30		-	-	-	-	-	-
30.0		-	-	-	-	-	-
31		12	140	-	-	12	140
31.1		-	-	-	-	-	-
31.2		-	-	-	-	-	-
31.3		-	-	-	-	-	-
31.4		-	-	-	-	-	-
31.5		2	2	-	-	2	2
31.6		10	138	-	-	10	138
32		24	138	2	5	26	143
32.1		-	-	-	-	-	-
32.2		24	138	2	5	26	143
32.3		-	-	-	-	-	-
33		41	65	10	15	51	80
33.1		30	45	6	10	36	55
33.2		2	2	-	-	2	2
33.3		-	-	-	-	-	-
33.4		9	18	4	5	13	23
33.5		-	-	-	-	-	-
<b>DM</b>	<b>FABBRICAZIONE DI MEZZI DI TRASPORTO</b>	<b>5</b>	<b>14</b>	<b>-</b>	<b>-</b>	<b>5</b>	<b>14</b>
34		1	1	-	-	1	1
34.1		-	-	-	-	-	-
34.2		-	-	-	-	-	-
34.3		1	1	-	-	1	1
35		4	13	-	-	4	13
35.1		4	13	-	-	4	13
35.2		-	-	-	-	-	-
35.3		-	-	-	-	-	-
35.4		-	-	-	-	-	-
35.5		-	-	-	-	-	-
<b>DN</b>	<b>ALTRE INDUSTRIE MANIFATTURIERE</b>	<b>86</b>	<b>175</b>	<b>10</b>	<b>13</b>	<b>96</b>	<b>188</b>
36		82	166	10	13	92	179
36.1		34	74	2	2	36	76
36.2		46	90	8	11	54	101
36.3		-	-	-	-	-	-
36.4		-	-	-	-	-	-
36.5		-	-	-	-	-	-
36.6		2	2	-	-	2	2
37		4	9	-	-	4	9
37.1		3	4	-	-	3	4
37.2		1	5	-	-	1	5
<b>E</b>	<b>PRODUZIONE E DISTRIBUZIONE DI ENERGIA ELETTRICA, GAS E ACQUA</b>	<b>37</b>	<b>891</b>	<b>2</b>	<b>35</b>	<b>39</b>	<b>926</b>
40		29	643	-	-	29	643
40.1		28	642	-	-	28	642
40.2		1	1	-	-	1	1
40.3		-	-	-	-	-	-
41		8	248	2	35	10	283
41.0		8	248	2	35	10	283
<b>F</b>	<b>COSTRUZIONI</b>	<b>1.947</b>	<b>6.191</b>	<b>50</b>	<b>167</b>	<b>1.997</b>	<b>6.358</b>
45		1.947	6.191	50	167	1.997	6.358
45.1		154	245	-	-	154	245
45.2		1.306	4.852	47	136	1.353	4.988
45.3		258	700	2	29	260	729
45.4		227	392	1	2	228	394
45.5		2	2	-	-	2	2
<b>G</b>	<b>COMMERCIO ALL'INGROSSO E AL DETTAGLIO; RIPARAZIONE DI AUTOVEICOLI, MOTOCICLI E DI BENI PERSONALI E PER LA CASA</b>	<b>6.363</b>	<b>11.398</b>	<b>27</b>	<b>75</b>	<b>6.390</b>	<b>11.473</b>
50		927	1.890	5	25	932	1.915
50.1		56	290	2	19	58	309
50.2		681	1.214	2	5	683	1.219
50.3		56	102	-	-	56	102
50.4		22	46	-	-	22	46
50.5		112	238	1	1	113	239
51		447	1.215	7	19	454	1.234
51.1		141	198	1	1	142	199
51.2		38	85	-	-	38	85
51.3		166	606	3	5	169	611
51.4		41	115	2	13	43	128
51.5		40	140	-	-	40	140
51.6		21	71	1	-	22	71
51.7		-	-	-	-	-	-

**Tavola 3.21 segue - Unità locali delle imprese e addetti per tipo di unità locale, sezione, sottosezione, divisione e gruppo di attività economica, classe di addetti e tipo di comune**

ATTIVITÀ ECONOMICHE CLASSI DI ADDETTI TIPO DI COMUNE	UNITÀ LOCALI					
	OPERATIVE		AMMINISTRATIVO/GESTIONALI		TOTALE	
	N.	Addetti	N.	Addetti	N.	Addetti
<b>52</b>	<b>4.989</b>	<b>8.293</b>	<b>15</b>	<b>31</b>	<b>5.004</b>	<b>8.324</b>
52.1	982	1.867	1	3	983	1.870
52.2	1.017	1.539	2	2	1.019	1.541
52.3	162	332	-	-	162	332
52.4	2.218	3.775	10	22	2.228	3.797
52.5	1	3	-	-	1	3
52.6	519	656	-	-	519	656
52.7	90	121	2	4	92	125
<b>H ALBERGHI E RISTORANTI</b>	<b>1.510</b>	<b>3.577</b>	<b>6</b>	<b>11</b>	<b>1.516</b>	<b>3.588</b>
55	1.510	3.577	6	11	1.516	3.588
55.1	144	795	5	8	149	803
55.2	70	272	-	-	70	272
55.3	297	798	1	3	298	801
55.4	971	1.618	-	-	971	1.618
55.5	28	94	-	-	28	94
<b>I TRASPORTI, MAGAZZINAGGIO E COMUNICAZIONI</b>	<b>816</b>	<b>3.714</b>	<b>7</b>	<b>109</b>	<b>823</b>	<b>3.823</b>
60	579	2.007	6	103	585	2.110
60.1	40	960	1	81	41	1.041
60.2	539	1.047	5	22	544	1.069
60.3	-	-	-	-	-	-
61	16	43	-	-	16	43
61.1	-	-	-	-	-	-
61.2	16	43	-	-	16	43
62	-	-	-	-	-	-
62.1	-	-	-	-	-	-
62.2	-	-	-	-	-	-
62.3	-	-	-	-	-	-
63	67	249	-	-	67	249
63.1	22	97	-	-	22	97
63.2	25	68	-	-	25	68
63.3	19	71	-	-	19	71
63.4	1	13	-	-	1	13
64	154	1.415	1	6	155	1.421
64.1	120	1.064	-	-	120	1.064
64.2	34	351	1	6	35	357
<b>J INTERMEDIAZIONE MONETARIA E FINANZIARIA</b>	<b>287</b>	<b>1.229</b>	<b>2</b>	<b>5</b>	<b>289</b>	<b>1.234</b>
65	114	890	1	1	115	891
65.1	36	596	-	-	36	596
65.2	78	294	1	1	79	295
66	10	34	-	-	10	34
66.0	10	34	-	-	10	34
67	163	305	1	4	164	309
67.1	5	15	-	-	5	15
67.2	158	290	1	4	159	294
<b>K ATTIVITÀ IMMOBILIARI, NOLEGGIO, INFORMATICA, RICERCA, ALTRE ATTIVITÀ PROFESSIONALI ED IMPRENDITORIALI</b>	<b>1.298</b>	<b>2.372</b>	<b>14</b>	<b>38</b>	<b>1.312</b>	<b>2.410</b>
70	40	84	1	1	41	85
70.1	13	31	1	1	14	32
70.2	2	2	-	-	2	2
70.3	25	51	-	-	25	51
71	31	35	2	2	33	37
71.1	6	7	-	-	6	7
71.2	11	14	1	1	12	15
71.3	2	2	-	-	2	2
71.4	12	12	1	1	13	13
72	88	245	2	14	90	259
72.1	1	1	-	-	1	1
72.2	14	49	1	7	15	56
72.3	57	142	1	7	58	149
72.4	-	-	-	-	-	-
72.5	13	45	-	-	13	45
72.6	3	8	-	-	3	8
73	1	1	-	-	1	1
73.1	-	-	-	-	-	-
73.2	1	1	-	-	1	1
74	1.138	2.007	9	21	1.147	2.028
74.1	330	587	6	13	336	600
74.2	422	584	-	-	422	584
74.3	1	1	-	-	1	1
74.4	12	22	-	-	12	22
74.5	1	4	1	3	2	7
74.6	10	148	-	-	10	148
74.7	197	369	1	1	198	370
74.8	165	292	1	4	166	296
<b>M ISTRUZIONE</b>	<b>45</b>	<b>142</b>	<b>-</b>	<b>-</b>	<b>45</b>	<b>142</b>
80	45	142	-	-	45	142
80.1	3	16	-	-	3	16
80.2	2	13	-	-	2	13
80.3	-	-	-	-	-	-
80.4	40	113	-	-	40	113

**Tavola 3.21 segue - Unità locali delle imprese e addetti per tipo di unità locale, sezione, sottosezione, divisione e gruppo di attività economica, classe di addetti e tipo di comune**

ATTIVITÀ ECONOMICHE CLASSI DI ADDETTI TIPO DI COMUNE	UNITÀ LOCALI					
	OPERATIVE		AMMINISTRATIVO/GESTIONALI		TOTALE	
	N.	Addetti	N.	Addetti	N.	Addetti
<b>N SANITÀ E ALTRI SERVIZI SOCIALI</b>	<b>427</b>	<b>914</b>	-	-	<b>427</b>	<b>914</b>
85	427	914	-	-	427	914
85.1	367	627	-	-	367	627
85.2	20	22	-	-	20	22
85.3	40	265	-	-	40	265
<b>O ALTRI SERVIZI PUBBLICI, SOCIALI E PERSONALI</b>	<b>755</b>	<b>1.320</b>	<b>2</b>	<b>25</b>	<b>757</b>	<b>1.345</b>
90	47	221	1	19	48	240
90.0	47	221	1	19	48	240
92	121	320	-	-	121	320
92.1	3	4	-	-	3	4
92.2	19	78	-	-	19	78
92.3	53	109	-	-	53	109
92.4	1	3	-	-	1	3
92.5	11	66	-	-	11	66
92.6	28	53	-	-	28	53
92.7	6	7	-	-	6	7
93	587	779	1	6	588	785
93.0	587	779	1	6	588	785
<b>TOTALE</b>	<b>15.470</b>	<b>41.571</b>	<b>254</b>	<b>800</b>	<b>15.724</b>	<b>42.371</b>
di cui unità locali:						
- dell'industria in senso stretto (a)	1.941	10.371	141	365	2.082	10.736
- dei servizi	11.501	24.666	58	263	11.559	24.929
<b>CLASSE DI ADDETTI</b>						
0 - 1	8.870	8.819	125	120	8.995	8.939
2	3.150	6.300	58	116	3.208	6.416
3 - 5	2.415	8.715	45	154	2.460	8.869
6 - 9	582	4.166	12	80	594	4.246
10 - 19	292	3.772	10	137	302	3.909
20 - 49	124	3.686	2	57	126	3.743
50 - 99	22	1.424	2	136	24	1.560
100 - 199	10	1.442	-	-	10	1.442
200 - 499	3	1.081	-	-	3	1.081
500 - 999	1	521	-	-	1	521
1000 e più	1	1.645	-	-	1	1.645
<b>TOTALE</b>	<b>15.470</b>	<b>41.571</b>	<b>254</b>	<b>800</b>	<b>15.724</b>	<b>42.371</b>
<b>TIPO DI COMUNE</b>						
- Comune capoluogo	2.081	7.364	45	195	2.126	7.559
- Altri comuni	13.389	34.207	209	605	13.598	34.812
<b>TOTALE</b>	<b>15.470</b>	<b>41.571</b>	<b>254</b>	<b>800</b>	<b>15.724</b>	<b>42.371</b>

(a) Comprende le sezioni di attività: C - Estrazione di minerali; D - Attività manifatturiere; E - Produzione e distribuzione di energia elettrica, gas e acqua

**Tavola 3.22 - Unità locali delle imprese e addetti per classe di superficie coperta, sezione, sottosezione e divisione di attività economica, classe di addetti e tipo di comune**

ATTIVITÀ ECONOMICHE CLASSI DI ADDETTI TIPO DI COMUNE		CLASSI DI SUPERFICIE COPERTA (mq)										UNITÀ LOCALI CON SUPERFICIE NON INDI- CATA	
		1 - 50		51 - 100		101 - 200		201 - 500		501 E PIÙ			
		N.	Addetti	N.	Addetti	N.	Addetti	N.	Addetti	N.	Addetti	N.	Addetti
<b>A</b>	<b>AGRICOLTURA, CACCIA E SILVICOLTURA</b>	13	25	6	9	7	12	5	17	2	38	28	90
01		10	21	4	7	5	8	3	3	2	38	12	31
02		3	4	2	2	2	4	2	14	-	-	16	59
<b>B</b>	<b>PESCA, PISCICOLTURA E SERVIZI CONNESSI</b>	6	15	2	8	1	40	1	3	-	-	15	91
05		6	15	2	8	1	40	1	3	-	-	15	91
<b>C</b>	<b>ESTRAZIONE DI MINERALI</b>	9	25	6	18	7	40	2	41	5	135	43	217
<b>CA</b>	<b>ESTRAZIONE DI MINERALI ENERGETICI</b>	-	-	-	-	-	-	-	-	-	-	-	-
10		-	-	-	-	-	-	-	-	-	-	-	-
11		-	-	-	-	-	-	-	-	-	-	-	-
12		-	-	-	-	-	-	-	-	-	-	-	-
<b>CB</b>	<b>ESTRAZIONE DI MINERALI NON ENERGETICI</b>	9	25	6	18	7	40	2	41	5	135	43	217
13		-	-	-	-	-	-	-	-	1	55	-	-
14		9	25	6	18	7	40	2	41	4	80	43	217
<b>D</b>	<b>ATTIVITÀ MANIFATTURIERE</b>	471	694	526	980	489	1.166	211	824	161	4.108	113	1.562
<b>DA</b>	<b>INDUSTRIE ALIMENTARI, DELLE BEVANDE E DEL TABACCO</b>	116	224	144	365	120	417	59	249	54	544	30	78
15		116	224	144	365	120	417	59	249	54	544	30	78
16		-	-	-	-	-	-	-	-	-	-	-	-
<b>DB</b>	<b>INDUSTRIE TESSILI E DELL'ABBIGLIAMENTO</b>	69	96	31	45	16	53	8	42	7	150	7	697
17		24	41	20	32	9	28	8	42	6	119	4	689
18		45	55	11	13	7	25	-	-	1	31	3	8
<b>DC</b>	<b>INDUSTRIE CONCIARIE, FABBRICAZIONE DI PRODOTTI IN CUOIO, PELLE E SIMILARI</b>	9	12	6	9	3	15	1	3	1	131	1	6
19		9	12	6	9	3	15	1	3	1	131	1	6
<b>DD</b>	<b>INDUSTRIA DEL LEGNO E DEI PRODOTTI IN LEGNO</b>	74	86	121	159	173	281	47	154	21	190	12	39
20		74	86	121	159	173	281	47	154	21	190	12	39
<b>DE</b>	<b>FABBRICAZIONE DELLA PASTA-CARTA, DELLA CARTA E DEI PRODOTTI DI CARTA; STAMPA ED EDITORIA</b>	13	13	22	46	5	23	9	66	3	38	2	523
21		-	-	1	3	-	-	-	-	1	8	1	521
22		13	13	21	43	5	23	9	66	2	30	1	2
<b>DF</b>	<b>FABBRICAZIONE DI COKE, RAFFINERIE DI PETROLIO, TRATTAMENTO DEI COMBUSTIBILI NUCLEARI</b>	1	1	-	-	2	12	1	18	1	10	2	19
23		1	1	-	-	2	12	1	18	1	10	2	19
<b>DG</b>	<b>FABBRICAZIONE DI PRODOTTI CHIMICI E DI FIBRE SINTETICHE E ARTIFICIALI</b>	-	-	1	1	-	-	2	7	4	1.686	-	-
24		-	-	1	1	-	-	2	7	4	1.686	-	-
<b>DH</b>	<b>FABBRICAZIONE DI ARTICOLI IN GOMMA E MATERIE PLASTICHE</b>	-	-	1	1	3	8	4	8	4	40	1	6
25		-	-	1	1	3	8	4	8	4	40	1	6
<b>DI</b>	<b>FABBRICAZIONE DI PRODOTTI DELLA LAVORAZIONE DI MINERALI NON METALLIFERI</b>	41	79	38	94	32	81	39	163	34	461	29	113
26		41	79	38	94	32	81	39	163	34	461	29	113
<b>DJ</b>	<b>PRODUZIONE DI METALLO E FABBRICAZIONE DI PRODOTTI IN METALLO</b>	54	65	101	141	108	195	33	88	22	552	13	57
27		1	2	-	-	-	-	-	-	1	17	-	-
28		53	63	101	141	108	195	33	88	21	535	13	57
<b>DK</b>	<b>FABBRICAZIONE DI MACCHINE ED APPARECCHI MECCANICI, COMPRESI L'INSTALLAZIONE, IL MONTAGGIO, LA RIPARAZIONE E LA MANUTENZIONE</b>	5	5	10	19	4	7	1	6	4	67	2	5
29		5	5	10	19	4	7	1	6	4	67	2	5
<b>DL</b>	<b>FABBRICAZIONE DI MACCHINE ELETTRICHE E DI APPARECCHIATURE ELETTRICHE ED OTTICHE</b>	41	51	28	65	7	23	1	3	3	208	9	13
30		-	-	-	-	-	-	-	-	-	-	-	-
31		2	2	3	19	1	3	-	-	2	109	4	7
32		12	14	5	8	4	16	1	3	1	99	3	3
33		27	35	20	38	2	4	-	-	-	-	2	3
<b>DM</b>	<b>FABBRICAZIONE DI MEZZI DI TRASPORTO</b>	-	-	-	-	1	1	1	2	2	10	1	1
34		-	-	-	-	1	1	-	-	-	-	-	-
35		-	-	-	-	-	-	1	2	2	10	1	1



**Tavola 3.22 segue - Unità locali delle imprese e addetti per classe di superficie coperta, sezione, sottosezione e divisione di attività economica, classe di addetti e tipo di comune**

ATTIVITÀ ECONOMICHE CLASSI DI ADDETTI TIPO DI COMUNE		CLASSI DI SUPERFICIE COPERTA (mq)										UNITÀ LOCALI CON SUPERFICIE NON INDI- CATA	
		1 - 50		51 - 100		101 - 200		201 - 500		501 E PIÙ			
		N.	Addetti	N.	Addetti	N.	Addetti	N.	Addetti	N.	Addetti		
<b>DN</b>	<b>ALTRE INDUSTRIE MANI- FATTURIERE</b>	48	62	23	35	15	50	5	15	1	21	4	5
36		48	62	23	35	14	45	5	15	1	21	1	1
37		-	-	-	-	1	5	-	-	-	-	3	4
<b>E</b>	<b>PRODUZIONE E DISTRIBU- ZIONE DI ENERGIA ELET- TRICA, GAS E ACQUA</b>	-	-	-	-	6	44	17	321	13	474	3	87
40		-	-	-	-	6	44	12	147	10	451	1	1
41		-	-	-	-	-	-	5	174	3	23	2	86
<b>F</b>	<b>COSTRUZIONI</b>	482	976	195	602	116	460	55	457	32	293	1.117	3.570
45		482	976	195	602	116	460	55	457	32	293	1.117	3.570
<b>G</b>	<b>COMMERCIO ALL'IN- GROSSO E AL DETTAGLIO; RIPARAZIONE DI AUTOVEI- COLI, MOTOCICLI E DI BENI PERSONALI E PER LA CASA</b>	2.162	2.810	1.472	2.398	972	2.027	451	1.292	182	1.300	1.151	1.646
50		135	184	235	356	302	509	160	437	42	325	58	104
51		80	103	98	216	81	180	61	229	36	316	98	190
52		1.947	2.523	1.139	1.826	589	1.338	230	626	104	659	995	1.352
<b>H</b>	<b>ALBERGHI E RISTORANTI</b>	329	469	545	983	277	633	132	495	114	725	119	283
55		329	469	545	983	277	633	132	495	114	725	119	283
<b>I</b>	<b>TRASPORTI, MAGAZZINAG- GIO E COMUNICAZIONI</b>	187	290	114	367	58	429	30	324	22	949	412	1.464
60		134	168	44	64	11	126	14	66	11	298	371	1.388
61		3	10	1	4	-	-	-	-	1	12	11	17
62		-	-	-	-	-	-	-	-	-	-	-	-
63		20	48	10	38	9	47	1	7	1	60	26	49
64		30	64	59	261	38	256	15	251	9	579	4	10
<b>J</b>	<b>INTERMEDIAZIONE MONE- TARIA E FINANZIARIA</b>	111	187	99	278	31	102	18	102	19	535	11	30
65		22	59	40	137	16	62	16	89	18	534	3	10
66		2	3	5	10	1	7	-	-	-	-	2	14
67		87	125	54	131	14	33	2	13	1	1	6	6
<b>K</b>	<b>ATTIVITÀ IMMOBILIARI, NO- LEGGIO, INFORMatica, RI- CERCA, ALTRE ATTIVITÀ PROFESSIONALI ED IM- PRENDITORIALI</b>	734	980	257	550	72	270	10	49	17	38	222	523
70		23	47	7	15	2	5	-	-	3	8	6	10
71		10	10	3	4	2	3	-	-	1	1	17	19
72		37	65	28	87	18	86	2	12	-	-	5	9
73		1	1	-	-	-	-	-	-	-	-	-	-
74		663	857	219	444	50	176	8	37	13	29	194	485
<b>M</b>	<b>ISTRUZIONE</b>	12	17	17	29	10	35	6	61	-	-	-	-
80		12	17	17	29	10	35	6	61	-	-	-	-
<b>N</b>	<b>SANITÀ E ALTRI SERVIZI SOCIALI</b>	242	289	111	200	16	59	9	57	3	104	46	205
85		242	289	111	200	16	59	9	57	3	104	46	205
<b>O</b>	<b>ALTRI SERVIZI PUBBLICI, SOCIALI E PERSONALI</b>	453	544	148	250	41	130	33	167	8	80	74	174
90		8	13	2	25	1	1	7	98	3	56	27	47
92		31	51	27	53	21	79	22	56	2	7	18	74
93		414	480	119	172	19	50	4	13	3	17	29	53
<b>TOTALE</b>		5.211	7.321	3.498	6.672	2.103	5.447	980	4.210	578	8.779	3.354	9.942
di cui unità locali:													
- artigiane		1.680	2.420	1.139	2.012	914	2.008	367	1.253	127	766	1.428	2.777
- dell'industria in senso stretto (a)		480	719	532	998	502	1.250	230	1.186	179	4.717	159	1.866
- dei servizi		4.230	5.586	2.763	5.055	1.477	3.685	689	2.547	385	3.731	2.035	4.325
CLASSE DI ADDETTI													
0 - 1		3.849	3.833	1.872	1.862	805	799	208	205	52	51	2.209	2.189
2		946	1.892	903	1.806	588	1.176	212	424	69	138	490	980
3 - 5		367	1.249	636	2.254	563	2.035	367	1.355	171	674	356	1.302
6 - 9		46	309	63	440	109	779	112	802	106	786	158	1.130
10 - 19		3	38	22	263	31	414	61	760	97	1.281	88	1.153
20 - 49		-	-	2	47	5	133	17	492	60	1.801	42	1.270
50 - 99		-	-	-	-	2	111	3	172	13	840	6	437
100 - 199		-	-	-	-	-	-	-	-	8	1.224	2	218
200 - 499		-	-	-	-	-	-	-	-	1	339	2	742
500 - 999		-	-	-	-	-	-	-	-	-	-	1	521
1000 e più		-	-	-	-	-	-	-	-	1	1.645	-	-
<b>TOTALE</b>		5.211	7.321	3.498	6.672	2.103	5.447	980	4.210	578	8.779	3.354	9.942
TIPO DI COMUNE													
- Comune capoluogo		821	945	608	1.256	354	1.152	175	969	121	2.274	247	963
- Altri comuni		4.590	6.376	2.890	5.416	1.749	4.295	805	3.241	457	6.505	3.107	8.979
<b>TOTALE</b>		5.211	7.321	3.498	6.672	2.103	5.447	980	4.210	578	8.779	3.354	9.942

(a) Comprende le sezioni di attività: C - Estrazione di minerali; D - Attività manifatturiere; E - Produzione e distribuzione di energia elettrica, gas e acqua

**Tavola 3.23 - Mezzi di trasporto in dotazione alle unità locali delle imprese per tipo, sezione, sottosezione e divisione di attività economica, classe di addetti e tipo di comune**

ATTIVITÀ ECONOMICHE CLASSI DI ADDETTI TIPO DI COMUNE	MOTOVEICOLI		AUTOVETTURE		AUTOBUS		AUTOCARRI		RIMORCHI MORCHI E MOTRICI		SEMIRI- AUTOVEICOLI PER USI SPECIALI O PER TRA- SPORTI SPECIFICI (a)		Unità locali con mezzi di trasporto non indicati (b)
	Unità locali	N.	Unità locali	N.	Unità locali	N.	Unità locali	N.	Unità locali	N.	Unità locali	N.	
A AGRICOLTURA, CACCIA E SILVICOLTURA	5	5	22	23	-	-	22	32	4	11	9	12	16
01	-	-	14	15	-	-	8	12	3	4	8	11	10
02	5	5	8	8	-	-	14	20	1	7	1	1	6
B PESCA, PISCICOLTURA E SERVIZI CONNESSI	*	*	*	*	*	*	*	*	*	*	*	*	*
05	*	*	*	*	*	*	*	*	*	*	*	*	*
C ESTRAZIONE DI MINE- RALI	*	*	*	*	*	*	*	*	*	*	*	*	*
CA ESTRAZIONE DI MINE- RALI ENERGETICI	-	-	-	-	-	-	-	-	-	-	-	-	-
10	-	-	-	-	-	-	-	-	-	-	-	-	-
11	-	-	-	-	-	-	-	-	-	-	-	-	-
12	-	-	-	-	-	-	-	-	-	-	-	-	-
CB ESTRAZIONE DI MINE- RALI NON ENERGETICI	*	*	*	*	*	*	*	*	*	*	*	*	*
13	*	*	*	*	*	*	*	*	*	*	*	*	*
14	*	*	*	*	*	*	*	*	*	*	*	*	*
D ATTIVITÀ MANIFATTU- RIERE	45	78	660	910	2	4	528	827	24	78	61	144	901
DA INDUSTRIE ALIMENTARI, DELLE BEVANDE E DEL TABACCO	14	17	179	230	-	-	146	203	4	5	16	35	219
15	14	17	179	230	-	-	146	203	4	5	16	35	219
16	-	-	-	-	-	-	-	-	-	-	-	-	-
DB INDUSTRIE TESSILI E DELL'ABBIGLIAMENTO	-	-	27	38	-	-	20	22	-	-	1	1	99
17	-	-	14	23	-	-	13	14	-	-	1	1	48
18	-	-	13	15	-	-	7	8	-	-	-	-	51
DC INDUSTRIE CONCIARIE, FABBRICAZIONE DI PRO- DOTTI IN CUOIO, PELLE E SIMILARI	-	-	9	9	-	-	1	1	-	-	-	-	12
19	-	-	9	9	-	-	1	1	-	-	-	-	12
DD INDUSTRIA DEL LEGNO E DEI PRODOTTI IN LE- GNO	9	9	150	189	1	1	95	99	2	3	8	14	228
20	9	9	150	189	1	1	95	99	2	3	8	14	228
DE FABBRICAZIONE DELLA PASTA-CARTA, DELLA CARTA E DEI PRODOTTI DI CARTA; STAMPA ED EDITORIA	*	*	*	*	*	*	*	*	*	*	*	*	*
21	*	*	*	*	*	*	*	*	*	*	*	*	*
22	*	*	*	*	*	*	*	*	*	*	*	*	*
DF FABBRICAZIONE DI COKE, RAFFINERIE DI PE- TROLIO, TRATTAMENTO DEI COMBUSTIBILI NU- CLEARI	*	*	*	*	*	*	*	*	*	*	*	*	*
23	*	*	*	*	*	*	*	*	*	*	*	*	*
DG FABBRICAZIONE DI PRO- DOTTI CHIMICI E DI FIBRE SINTETICHE E ARTIFI- CIALI	*	*	*	*	*	*	*	*	*	*	*	*	*
24	*	*	*	*	*	*	*	*	*	*	*	*	*
DH FABBRICAZIONE DI ARTI- COLI IN GOMMA E MATE- RIE PLASTICHE	-	-	7	8	-	-	9	16	1	2	-	-	2
25	-	-	7	8	-	-	9	16	1	2	-	-	2

**Tavola 3.23 segue - Mezzi di trasporto in dotazione alle unità locali delle imprese per tipo, sezione, sottosezione e divisione di attività economica, classe di addetti e tipo di comune**

ATTIVITÀ ECONOMICHE CLASSI DI ADDETTI TIPO DI COMUNE	MOTOVEICOLI		AUTOVETTURE		AUTOBUS		AUTOCARRI		RIMORCHI	SEMIRI-	AUTOVEICOLI PER USI MORCHI E MOTRICI SPECIALI O PER TRA- SPORTI SPECIFICI (a)			Unità locali con mezzi di trasporto non indicati (b)
	Unità locali	N.	Unità locali	N.	Unità locali	N.	Unità locali	N.	Unità locali	N.	Unità locali	N.	Unità locali	
DI FABBRICAZIONE DI PRO- DOTTI DELLA LAVORA- ZIONE DI MINERALI NON METALLIFERI	8	9	66	87	-	-	94	153	11	39	27	79	70	
26 DJ PRODUZIONE DI ME- TALLO E FABBRICA- ZIONE DI PRODOTTI IN METALLO	8	9	66	87	-	-	94	153	11	39	27	79	70	
27	*	*	*	*	*	*	*	*	*	*	*	*	*	
28	7	7	121	153	-	-	108	125	-	-	3	3	122	
DK FABBRICAZIONE DI MAC- CHINE ED APPARECCHI MECCANICI, COMPRESI L'INSTALLAZIONE, IL MONTAGGIO, LA RIPARA- ZIONE E LA MANUTEN- ZIONE	1	1	6	12	-	-	10	20	-	-	2	4	12	
29 DL FABBRICAZIONE DI MAC- CHINE ELETTRICHE E DI APPARECCHIATURE ELETTRICHE ED OTTI- CHE	1	1	41	55	-	-	13	128	2	2	-	-	41	
30	-	-	-	-	-	-	-	-	-	-	-	-	-	
31	-	-	7	13	-	-	4	45	1	1	-	-	4	
32	-	-	17	24	-	-	8	82	1	1	-	-	4	
33	1	1	17	18	-	-	1	1	-	-	-	-	33	
DM FABBRICAZIONE DI MEZZI DI TRASPORTO	*	*	*	*	*	*	*	*	*	*	*	*	*	
34	*	*	*	*	*	*	*	*	*	*	*	*	*	
35	*	*	*	*	*	*	*	*	*	*	*	*	*	
DN ALTRE INDUSTRIE MANI- FATTURIERE	*	*	*	*	*	*	*	*	*	*	*	*	*	
36	*	*	*	*	*	*	*	*	*	*	*	*	*	
37	*	*	*	*	*	*	*	*	*	*	*	*	*	
E PRODUZIONE E DISTRI- BUZIONE DI ENERGIA ELETTRICA, GAS E AC- QUA	2	2	33	233	-	-	31	150	-	-	24	27	4	
40	1	1	26	199	-	-	25	70	-	-	19	21	2	
41	1	1	7	34	-	-	6	80	-	-	5	6	2	
F COSTRUZIONI	33	34	823	1.155	5	5	719	1.019	46	74	223	429	687	
45	33	34	823	1.155	5	5	719	1.019	46	74	223	429	687	
G COMMERCIO ALL'IN- GROSSO E AL DETTA- GLIO; RIPARAZIONE DI AUTOVEICOLI, MOTOCI- CLI E DI BENI PERSONALI E PER LA CASA	149	162	1.881	2.326	5	8	1.337	1.854	49	78	102	116	3.335	
50	18	22	343	454	-	-	44	50	6	12	12	13	545	
51	11	13	239	327	1	3	204	519	9	16	11	19	97	
52	120	127	1.299	1.545	4	5	1.089	1.285	34	50	79	84	2.693	
H ALBERGHI E RISTO- RANTI	11	29	358	457	5	5	38	43	5	11	6	13	1.129	
55	11	29	358	457	5	5	38	43	5	11	6	13	1.129	
I TRASPORTI, MAGAZZI- NAGGIO E COMUNICA- ZIONI	8	9	183	251	34	268	444	753	95	381	38	66	178	
60	5	5	154	191	34	268	374	492	87	361	29	44	36	
61	1	1	3	3	-	-	-	-	-	-	1	4	11	
62	-	-	-	-	-	-	-	-	-	-	-	-	-	
63	1	1	15	17	-	-	29	37	8	20	4	13	20	
64	1	2	11	40	-	-	41	224	-	-	4	5	111	

**Tavola 3.23 segue - Mezzi di trasporto in dotazione alle unità locali delle imprese per tipo, sezione, sottosezione e divisione di attività economica, classe di addetti e tipo di comune**

ATTIVITÀ ECONOMICHE CLASSI DI ADDETTI TIPO DI COMUNE	MOTOVEICOLI		AUTOVETTURE		AUTOBUS		AUTOCARRI		RIMORCHI MORCHI E MOTRICI		SEMIRI- AUTOVEICOLI PER USI SPECIALI O PER TRA- SPORTI SPECIFICI (a)		Unità locali con mezzi di trasporto non indicati (b)
	Unità locali	N.	Unità locali	N.	Unità locali	N.	Unità locali	N.	Unità locali	N.	Unità locali	N.	
<b>J INTERMEDIAZIONE MO- NETARIA E FINANZIARIA</b>	<b>3</b>	<b>3</b>	<b>107</b>	<b>147</b>	-	-	<b>1</b>	<b>6</b>	-	-	-	-	<b>182</b>
65	-	-	10	18	-	-	1	6	-	-	-	-	105
66	-	-	2	2	-	-	-	-	-	-	-	-	8
67	3	3	95	127	-	-	-	-	-	-	-	-	69
<b>K ATTIVITÀ IMMOBILIARI, NOLEGGIO, INFORMA- TICA, RICERCA, ALTRE ATTIVITÀ PROFESSIONI- NALI ED IMPRENDITO- RIALI</b>	<b>*</b>	<b>*</b>	<b>*</b>	<b>*</b>	<b>*</b>	<b>*</b>	<b>*</b>	<b>*</b>	<b>*</b>	<b>*</b>	<b>*</b>	<b>*</b>	<b>*</b>
70	-	-	16	19	-	-	1	1	-	-	-	-	25
71	1	2	9	19	-	-	3	4	3	4	-	-	20
72	1	1	44	71	-	-	6	9	-	-	-	-	42
73	*	*	*	*	*	*	*	*	*	*	*	*	*
74	11	14	563	622	-	-	13	22	1	2	1	1	572
<b>M ISTRUZIONE</b>	<b>9</b>	<b>9</b>	<b>30</b>	<b>62</b>	<b>11</b>	<b>22</b>	<b>12</b>	<b>18</b>	<b>4</b>	<b>4</b>	-	-	<b>15</b>
80	9	9	30	62	11	22	12	18	4	4	-	-	15
<b>N SANITÀ E ALTRI SERVIZI SOCIALI</b>	<b>3</b>	<b>3</b>	<b>246</b>	<b>271</b>	<b>1</b>	<b>2</b>	<b>2</b>	<b>2</b>	-	-	-	-	<b>179</b>
85	3	3	246	271	1	2	2	2	-	-	-	-	179
<b>O ALTRI SERVIZI PUBBLICI, SOCIALI E PERSONALI</b>	<b>9</b>	<b>51</b>	<b>116</b>	<b>132</b>	-	-	<b>33</b>	<b>40</b>	<b>1</b>	<b>1</b>	<b>27</b>	<b>68</b>	<b>593</b>
90	6	47	9	12	-	-	22	29	1	1	19	60	3
92	1	2	31	39	-	-	3	3	-	-	1	1	89
93	2	2	76	81	-	-	8	8	-	-	7	7	501
<b>TOTALE</b>	<b>290</b>	<b>402</b>	<b>5.111</b>	<b>6.745</b>	<b>63</b>	<b>314</b>	<b>3.222</b>	<b>4.841</b>	<b>235</b>	<b>704</b>	<b>495</b>	<b>881</b>	<b>7.935</b>
di cui unità locali:													
- artigiane	94	100	1.838	2.298	20	37	1.516	1.927	139	466	257	426	2.554
- dell'industria in senso stretto (c)	47	80	710	1.186	2	4	586	1.032	27	138	88	175	943
- dei servizi	205	283	3.553	4.377	56	305	1.890	2.752	158	481	174	264	6.271
<b>CLASSE DI ADDETTI</b>													
0 - 1	144	146	2.563	2.742	20	27	1.383	1.499	87	169	160	182	5.012
2	50	63	1.071	1.277	10	19	651	759	31	73	74	107	1.569
3 - 5	56	66	966	1.383	11	27	711	1.063	64	184	104	160	1.020
6 - 9	15	18	270	487	3	3	249	588	21	69	64	153	199
10 - 19	15	56	145	365	2	3	143	384	17	102	57	184	94
20 - 49	4	6	68	251	11	53	64	330	13	85	26	60	36
50 - 99	3	15	15	101	3	69	14	152	1	1	4	24	4
100 - 199	1	1	9	68	1	74	5	53	-	-	4	5	-
200 - 499	*	*	*	*	*	*	*	*	*	*	*	*	*
500 - 999	1	4	1	10	-	-	-	-	-	-	1	1	-
1000 e più	*	*	*	*	*	*	*	*	*	*	*	*	*
<b>TOTALE</b>	<b>290</b>	<b>402</b>	<b>5.111</b>	<b>6.745</b>	<b>63</b>	<b>314</b>	<b>3.222</b>	<b>4.841</b>	<b>235</b>	<b>704</b>	<b>495</b>	<b>881</b>	<b>7.935</b>
<b>TIPO DI COMUNE</b>													
- Comune capoluogo	42	65	771	1.241	6	109	349	739	18	46	47	124	1.109
- Altri comuni	248	337	4.340	5.504	57	205	2.873	4.102	217	658	448	757	6.826
<b>TOTALE</b>	<b>290</b>	<b>402</b>	<b>5.111</b>	<b>6.745</b>	<b>63</b>	<b>314</b>	<b>3.222</b>	<b>4.841</b>	<b>235</b>	<b>704</b>	<b>495</b>	<b>881</b>	<b>7.935</b>

(a) Per il commercio ambulante trattasi di autonegozi (automarket) e di altri mezzi di trasporto non altrove classificati

(b) Comprende le unità locali non interessate al fenomeno e quelle che, pur disponendo di mezzi di trasporto, non hanno fornito risposta

(c) Comprende le sezioni di attività: C - Estrazione di minerali; D - Attività manifatturiere; E - Produzione e distribuzione di energia elettrica, gas e acqua

## Le unità locali delle istituzioni

**Tavola 3.24 - Unità locali delle istituzioni per classe di addetti, forma istituzionale (a) e tipo di comune**

FORME ISTITUZIONALI TIPO DI COMUNE	CLASSI DI ADDETTI											Unità locali senza ad- detti	Totale	
	1	2	3 - 5	6 - 9	10 - 19	20 - 49	50 - 99	100 - 199	200 - 499	500 - 999	1000 e più			
<b>DATI ASSOLUTI</b>														
Ministero o organo costituzionale	8	27	72	120	114	117	27	8	2	-	-	-	495	
Ente locale (regione, provincia, co- mune)	73	15	30	59	69	31	2	1	3	-	-	9	292	
Comunità montana	1	-	-	4	1	-	-	-	-	-	-	-	6	
Ente sanitario pubblico	44	12	25	9	15	11	3	2	3	1	-	6	131	
Ente di previdenza	1	1	1	3	4	2	-	1	-	-	-	-	13	
Ente economico o ente di ricerca	3	4	2	7	8	4	2	-	-	-	-	2	32	
Ente di assistenza, culturale, spor- tivo	4	1	1	1	-	-	1	-	-	-	-	15	23	
Associazione riconosciuta o fonda- zione	53	17	39	18	11	8	1	-	-	-	-	140	287	
Associazione non riconosciuta	36	17	25	9	8	-	-	-	-	-	-	124	219	
Altra forma	3	4	7	2	6	1	-	-	-	-	-	2	25	
<b>TOTALE</b>	<b>226</b>	<b>98</b>	<b>202</b>	<b>232</b>	<b>236</b>	<b>174</b>	<b>36</b>	<b>12</b>	<b>8</b>	<b>1</b>	<b>-</b>	<b>298</b>	<b>1.523</b>	
di cui unità locali:														
- delle istituzioni pubbliche	137	64	138	205	217	166	35	12	8	1	-	34	1.017	
- delle istituzioni sociali private	89	34	64	27	19	8	1	-	-	-	-	264	506	
<b>TIPO DI COMUNE</b>														
- Comune capoluogo	27	25	39	26	35	33	15	6	5	1	-	46	258	
- Altri comuni	199	73	163	206	201	141	21	6	3	-	-	252	1.265	
<b>TOTALE</b>	<b>226</b>	<b>98</b>	<b>202</b>	<b>232</b>	<b>236</b>	<b>174</b>	<b>36</b>	<b>12</b>	<b>8</b>	<b>1</b>	<b>-</b>	<b>298</b>	<b>1.523</b>	
<b>COMPOSIZIONE PERCENTUALE PER COLONNA</b>														
Ministero o organo costituzionale	3,5	27,6	35,6	51,7	48,3	67,2	75,0	66,7	25,0	-	-	-	32,5	
Ente locale (regione, provincia, co- mune)	32,3	15,3	14,9	25,4	29,2	17,8	5,6	8,3	37,5	-	-	3,0	19,2	
Comunità montana	0,4	-	-	1,7	0,4	-	-	-	-	-	-	-	0,4	
Ente sanitario pubblico	19,5	12,2	12,4	3,9	6,4	6,3	8,3	16,7	37,5	100,0	-	2,0	8,6	
Ente di previdenza	0,4	1,0	0,5	1,3	1,7	1,1	-	8,3	-	-	-	-	0,9	
Ente economico o ente di ricerca	1,3	4,1	1,0	3,0	3,4	2,3	5,6	-	-	-	-	0,7	2,1	
Ente di assistenza, culturale, spor- tivo	1,8	1,0	0,5	0,4	-	-	2,8	-	-	-	-	5,0	1,5	
Associazione riconosciuta o fonda- zione	23,5	17,3	19,3	7,8	4,7	4,6	2,8	-	-	-	-	47,0	18,8	
Associazione non riconosciuta	15,9	17,3	12,4	3,9	3,4	-	-	-	-	-	-	41,6	14,4	
Altra forma	1,3	4,1	3,5	0,9	2,5	0,6	-	-	-	-	-	0,7	1,6	
<b>TOTALE</b>	<b>100,0</b>	<b>100,0</b>	<b>100,0</b>	<b>100,0</b>	<b>100,0</b>	<b>100,0</b>	<b>100,0</b>	<b>100,0</b>	<b>100,0</b>	<b>100,0</b>	<b>-</b>	<b>100,0</b>	<b>100,0</b>	
di cui unità locali:														
- delle istituzioni pubbliche	60,6	65,3	68,3	88,4	91,9	95,4	97,2	100,0	100,0	100,0	-	11,4	66,8	
- delle istituzioni sociali private	39,4	34,7	31,7	11,6	8,1	4,6	2,8	-	-	-	-	88,6	33,2	
<b>TIPO DI COMUNE</b>														
- Comune capoluogo	11,9	25,5	19,3	11,2	14,8	19,0	41,7	50,0	62,5	100,0	-	15,4	16,9	
- Altri comuni	88,1	74,5	80,7	88,8	85,2	81,0	58,3	50,0	37,5	-	-	84,6	83,1	
<b>TOTALE</b>	<b>100,0</b>	<b>100,0</b>	<b>100,0</b>	<b>100,0</b>	<b>100,0</b>	<b>100,0</b>	<b>100,0</b>	<b>100,0</b>	<b>100,0</b>	<b>100,0</b>	<b>-</b>	<b>100,0</b>	<b>100,0</b>	
<b>COMPOSIZIONE PERCENTUALE PER RIGA</b>														
Ministero o organo costituzionale	1,6	5,5	14,5	24,2	23,0	23,6	5,5	1,6	0,4	-	-	-	100,0	
Ente locale (regione, provincia, co- mune)	25,0	5,1	10,3	20,2	23,6	10,6	0,7	0,3	1,0	-	-	3,1	100,0	
Comunità montana	16,7	-	-	66,7	16,7	-	-	-	-	-	-	-	100,0	
Ente sanitario pubblico	33,6	9,2	19,1	6,9	11,5	8,4	2,3	1,5	2,3	0,8	-	4,6	100,0	
Ente di previdenza	7,7	7,7	7,7	23,1	30,8	15,4	-	7,7	-	-	-	-	100,0	
Ente economico o ente di ricerca	9,4	12,5	6,3	21,9	25,0	12,5	6,3	-	-	-	-	6,3	100,0	
Ente di assistenza, culturale, spor- tivo	17,4	4,3	4,3	4,3	-	-	4,3	-	-	-	-	65,2	100,0	
Associazione riconosciuta o fonda- zione	18,5	5,9	13,6	6,3	3,8	2,8	0,3	-	-	-	-	48,8	100,0	
Associazione non riconosciuta	16,4	7,8	11,4	4,1	3,7	-	-	-	-	-	-	56,6	100,0	
Altra forma	12,0	16,0	28,0	8,0	24,0	4,0	-	-	-	-	-	8,0	100,0	
<b>TOTALE</b>	<b>14,8</b>	<b>6,4</b>	<b>13,3</b>	<b>15,2</b>	<b>15,5</b>	<b>11,4</b>	<b>2,4</b>	<b>0,8</b>	<b>0,5</b>	<b>0,1</b>	<b>-</b>	<b>19,6</b>	<b>100,0</b>	
di cui unità locali:														
- delle istituzioni pubbliche	13,5	6,3	13,6	20,2	21,3	16,3	3,4	1,2	0,8	0,1	-	3,3	100,0	
- delle istituzioni sociali private	17,6	6,7	12,6	5,3	3,8	1,6	0,2	-	-	-	-	52,2	100,0	
<b>TIPO DI COMUNE</b>														
- Comune capoluogo	10,5	9,7	15,1	10,1	13,6	12,8	5,8	2,3	1,9	0,4	-	17,8	100,0	
- Altri comuni	15,7	5,8	12,9	16,3	15,9	11,1	1,7	0,5	0,2	-	-	19,9	100,0	
<b>TOTALE</b>	<b>14,8</b>	<b>6,4</b>	<b>13,3</b>	<b>15,2</b>	<b>15,5</b>	<b>11,4</b>	<b>2,4</b>	<b>0,8</b>	<b>0,5</b>	<b>0,1</b>	<b>-</b>	<b>19,6</b>	<b>100,0</b>	

(a) Riferita a quella delle istituzioni da cui dipendono

**Tavola 3.25 - Addetti alle unità locali delle istituzioni per classe di addetti, forma istituzionale (a) e tipo di comune**

FORME ISTITUZIONALI TIPO DI COMUNE	CLASSI DI ADDETTI										Totale	
	1	2	3 - 5	6 - 9	10 - 19	20 - 49	50 - 99	100 - 199	200 - 499	500 - 999		1000 e più
<b>DATI ASSOLUTI</b>												
Ministero o organo costituzionale	8	54	279	905	1.578	3.593	1.869	995	470	-	-	9.751
Ente locale (regione, provincia, comune)	73	30	112	449	940	868	110	127	1.010	-	-	3.719
Comunità montana	1	-	-	29	10	-	-	-	-	-	-	40
Ente sanitario pubblico	44	24	102	68	202	312	182	344	1.016	924	-	3.218
Ente di previdenza	1	2	5	22	45	69	-	121	-	-	-	265
Ente economico o ente di ricerca	3	8	7	50	97	130	130	-	-	-	-	425
Ente di assistenza, culturale, sportivo	4	2	3	9	-	-	71	-	-	-	-	89
Associazione riconosciuta o fondazione	53	34	154	131	151	228	51	-	-	-	-	802
Associazione non riconosciuta	36	34	89	66	108	-	-	-	-	-	-	333
Altra forma	3	8	30	16	81	24	-	-	-	-	-	162
<b>TOTALE</b>	<b>226</b>	<b>196</b>	<b>781</b>	<b>1.745</b>	<b>3.212</b>	<b>5.224</b>	<b>2.413</b>	<b>1.587</b>	<b>2.496</b>	<b>924</b>	-	<b>18.804</b>
di cui addetti alle unità locali:												
- delle istituzioni pubbliche	137	128	538	1.548	2.953	4.996	2.362	1.587	2.496	924	-	17.669
- delle istituzioni sociali private	89	68	243	197	259	228	51	-	-	-	-	1.135
<b>TIPO DI COMUNE</b>												
- Comune capoluogo	27	50	148	185	468	1.024	1.032	754	1.602	924	-	6.214
- Altri comuni	199	146	633	1.560	2.744	4.200	1.381	833	894	-	-	12.590
<b>TOTALE</b>	<b>226</b>	<b>196</b>	<b>781</b>	<b>1.745</b>	<b>3.212</b>	<b>5.224</b>	<b>2.413</b>	<b>1.587</b>	<b>2.496</b>	<b>924</b>	-	<b>18.804</b>
<b>COMPOSIZIONE PERCENTUALE PER COLONNA</b>												
Ministero o organo costituzionale	3,5	27,6	35,7	51,9	49,1	68,8	77,5	62,7	18,8	-	-	51,9
Ente locale (regione, provincia, comune)	32,3	15,3	14,3	25,7	29,3	16,6	4,6	8,0	40,5	-	-	19,8
Comunità montana	0,4	-	-	1,7	0,3	-	-	-	-	-	-	0,2
Ente sanitario pubblico	19,5	12,2	13,1	3,9	6,3	6,0	7,5	21,7	40,7	100,0	-	17,1
Ente di previdenza	0,4	1,0	0,6	1,3	1,4	1,3	-	7,6	-	-	-	1,4
Ente economico o ente di ricerca	1,3	4,1	0,9	2,9	3,0	2,5	5,4	-	-	-	-	2,3
Ente di assistenza, culturale, sportivo	1,8	1,0	0,4	0,5	-	-	2,9	-	-	-	-	0,5
Associazione riconosciuta o fondazione	23,5	17,3	19,7	7,5	4,7	4,4	2,1	-	-	-	-	4,3
Associazione non riconosciuta	15,9	17,3	11,4	3,8	3,4	-	-	-	-	-	-	1,8
Altra forma	1,3	4,1	3,8	0,9	2,5	0,5	-	-	-	-	-	0,9
<b>TOTALE</b>	<b>100,0</b>	<b>100,0</b>	<b>100,0</b>	<b>100,0</b>	<b>100,0</b>	<b>100,0</b>	<b>100,0</b>	<b>100,0</b>	<b>100,0</b>	<b>100,0</b>	-	<b>100,0</b>
di cui addetti alle unità locali:												
- delle istituzioni pubbliche	60,6	65,3	68,9	88,7	91,9	95,6	97,9	100,0	100,0	100,0	-	94,0
- delle istituzioni sociali private	39,4	34,7	31,1	11,3	8,1	4,4	2,1	-	-	-	-	6,0
<b>TIPO DI COMUNE</b>												
- Comune capoluogo	11,9	25,5	19,0	10,6	14,6	19,6	42,8	47,5	64,2	100,0	-	33,0
- Altri comuni	88,1	74,5	81,0	89,4	85,4	80,4	57,2	52,5	35,8	-	-	67,0
<b>TOTALE</b>	<b>100,0</b>	<b>100,0</b>	<b>100,0</b>	<b>100,0</b>	<b>100,0</b>	<b>100,0</b>	<b>100,0</b>	<b>100,0</b>	<b>100,0</b>	<b>100,0</b>	-	<b>100,0</b>
<b>COMPOSIZIONE PERCENTUALE PER RIGA</b>												
Ministero o organo costituzionale	0,1	0,6	2,9	9,3	16,2	36,8	19,2	10,2	4,8	-	-	100,0
Ente locale (regione, provincia, comune)	2,0	0,8	3,0	12,1	25,3	23,3	3,0	3,4	27,2	-	-	100,0
Comunità montana	2,5	-	-	72,5	25,0	-	-	-	-	-	-	100,0
Ente sanitario pubblico	1,4	0,7	3,2	2,1	6,3	9,7	5,7	10,7	31,6	28,7	-	100,0
Ente di previdenza	0,4	0,8	1,9	8,3	17,0	26,0	-	45,7	-	-	-	100,0
Ente economico o ente di ricerca	0,7	1,9	1,6	11,8	22,8	30,6	30,6	-	-	-	-	100,0
Ente di assistenza, culturale, sportivo	4,5	2,2	3,4	10,1	-	-	79,8	-	-	-	-	100,0
Associazione riconosciuta o fondazione	6,6	4,2	19,2	16,3	18,8	28,4	6,4	-	-	-	-	100,0
Associazione non riconosciuta	10,8	10,2	26,7	19,8	32,4	-	-	-	-	-	-	100,0
Altra forma	1,9	4,9	18,5	9,9	50,0	14,8	-	-	-	-	-	100,0
<b>TOTALE</b>	<b>1,2</b>	<b>1,0</b>	<b>4,2</b>	<b>9,3</b>	<b>17,1</b>	<b>27,8</b>	<b>12,8</b>	<b>8,4</b>	<b>13,3</b>	<b>4,9</b>	-	<b>100,0</b>
di cui addetti alle unità locali:												
- delle istituzioni pubbliche	0,8	0,7	3,0	8,8	16,7	28,3	13,4	9,0	14,1	5,2	-	100,0
- delle istituzioni sociali private	7,8	6,0	21,4	17,4	22,8	20,1	4,5	-	-	-	-	100,0
<b>TIPO DI COMUNE</b>												
- Comune capoluogo	0,4	0,8	2,4	3,0	7,5	16,5	16,6	12,1	25,8	14,9	-	100,0
- Altri comuni	1,6	1,2	5,0	12,4	21,8	33,4	11,0	6,6	7,1	-	-	100,0
<b>TOTALE</b>	<b>1,2</b>	<b>1,0</b>	<b>4,2</b>	<b>9,3</b>	<b>17,1</b>	<b>27,8</b>	<b>12,8</b>	<b>8,4</b>	<b>13,3</b>	<b>4,9</b>	-	<b>100,0</b>

(a) Riferita a quella delle istituzioni da cui dipendono

**Tavola 3.26 - Unità locali delle Istituzioni per classe di addetti, sezione, sottosezione, divisione, gruppo di attività economica e tipo di comune**

ATTIVITÀ ECONOMICHE TIPO DI COMUNE		CLASSI DI ADDETTI										Unità locali senza ad- detti	Totale	
		1	2	3 - 5	6 - 9	10 - 19	20 - 49	50 - 99	100 - 199	200 - 499	500 - 999			1000 e più
<b>A</b>	<b>AGRICOLTURA, CACCIA E SILVICOLTURA</b>	<b>1</b>	<b>1</b>	<b>1</b>	<b>1</b>	<b>5</b>	<b>3</b>	<b>1</b>	-	-	-	-	-	<b>13</b>
01		1	1	1	1	1	-	-	-	-	-	-	-	5
01.4		1	1	1	1	1	-	-	-	-	-	-	-	5
02		-	-	-	-	4	3	1	-	-	-	-	-	8
02.0		-	-	-	-	4	3	1	-	-	-	-	-	8
<b>D</b>	<b>ATTIVITÀ MANIFATTU- RIERE</b>	<b>12</b>	-	<b>1</b>	-	-	-	-	-	-	-	-	<b>3</b>	<b>16</b>
<b>DA</b>	<b>INDUSTRIE ALIMENTARI, DELLE BEVANDE E DEL TABACCO</b>	<b>12</b>	-	<b>1</b>	-	-	-	-	-	-	-	-	<b>3</b>	<b>16</b>
15		12	-	1	-	-	-	-	-	-	-	-	3	16
15.1		12	-	1	-	-	-	-	-	-	-	-	3	16
<b>E</b>	<b>PRODUZIONE E DISTRI- BUZIONE DI ENERGIA ELETRICA, GAS E AC- QUA</b>	<b>1</b>	-	<b>1</b>	-	<b>1</b>	-	-	-	-	-	-	-	<b>3</b>
41		1	-	1	-	1	-	-	-	-	-	-	-	3
41.0		1	-	1	-	1	-	-	-	-	-	-	-	3
<b>F</b>	<b>COSTRUZIONI</b>	<b>1</b>	-	-	-	-	-	<b>1</b>	-	-	-	-	-	<b>2</b>
45		1	-	-	-	-	-	1	-	-	-	-	-	2
45.2		1	-	-	-	-	-	1	-	-	-	-	-	2
<b>G</b>	<b>COMMERCIO ALL'IN- GROSSO E AL DETTA- GLIO; RIPARAZIONE DI AUTOVEICOLI, MOTOC- CILI E DI BENI PERSONALI E PER LA CASA</b>	<b>-</b>	<b>1</b>	-	-	-	-	-	-	-	-	-	-	<b>1</b>
52		-	1	-	-	-	-	-	-	-	-	-	-	1
52.3		-	1	-	-	-	-	-	-	-	-	-	-	1
<b>H</b>	<b>ALBERGHI E RISTO- RANTI</b>	<b>3</b>	<b>1</b>	-	-	-	-	-	-	-	-	-	<b>3</b>	<b>7</b>
55		3	1	-	-	-	-	-	-	-	-	-	3	7
55.4		1	-	-	-	-	-	-	-	-	-	-	2	3
55.5		2	1	-	-	-	-	-	-	-	-	-	1	4
<b>K</b>	<b>ATTIVITÀ IMMOBILIARI, NOLEGGIO, INFORMA- TICA, RICERCA, ALTRE ATTIVITÀ PROFESSION- NALI ED IMPRENDITO- RIALI</b>	<b>2</b>	-	<b>1</b>	-	<b>3</b>	<b>2</b>	-	-	-	-	-	<b>1</b>	<b>9</b>
73		-	-	-	-	3	2	-	-	-	-	-	1	6
73.1		-	-	-	-	3	2	-	-	-	-	-	1	6
74		2	-	1	-	-	-	-	-	-	-	-	-	3
74.8		2	-	1	-	-	-	-	-	-	-	-	-	3
<b>L</b>	<b>PUBBLICA AMMINISTRA- ZIONE E DIFESA; ASSICU- RAZIONE SOCIALE OB- BLIGATORIA</b>	<b>20</b>	<b>16</b>	<b>33</b>	<b>70</b>	<b>84</b>	<b>46</b>	<b>6</b>	<b>5</b>	<b>4</b>	-	-	<b>3</b>	<b>287</b>
75		20	16	33	70	84	46	6	5	4	-	-	3	287
75.1		16	14	28	54	70	38	4	2	3	-	-	2	231
75.2		3	1	4	13	10	6	2	2	1	-	-	1	43
75.3		1	1	1	3	4	2	-	1	-	-	-	-	13
<b>M</b>	<b>ISTRUZIONE</b>	<b>7</b>	<b>27</b>	<b>96</b>	<b>127</b>	<b>112</b>	<b>106</b>	<b>23</b>	<b>5</b>	<b>1</b>	-	-	<b>1</b>	<b>505</b>
80		7	27	96	127	112	106	23	5	1	-	-	1	505
80.1		4	21	86	98	73	27	8	2	-	-	-	1	320
80.2		2	5	10	27	37	79	15	3	1	-	-	-	179
80.3		-	-	-	-	1	-	-	-	-	-	-	-	1
80.4		1	1	-	2	1	-	-	-	-	-	-	-	5
<b>N</b>	<b>SANITÀ E ALTRI SERVIZI SOCIALI</b>	<b>64</b>	<b>19</b>	<b>38</b>	<b>21</b>	<b>19</b>	<b>14</b>	<b>5</b>	<b>2</b>	<b>3</b>	<b>1</b>	-	<b>32</b>	<b>218</b>
85		64	19	38	21	19	14	5	2	3	1	-	32	218
85.1		45	11	17	6	13	13	2	2	3	1	-	22	135
85.2		1	-	2	-	-	-	-	-	-	-	-	-	3
85.3		18	8	19	15	6	1	3	-	-	-	-	10	80
<b>O</b>	<b>ALTRI SERVIZI PUBBLICI, SOCIALI E PERSONALI</b>	<b>115</b>	<b>33</b>	<b>31</b>	<b>13</b>	<b>12</b>	<b>3</b>	-	-	-	-	-	<b>255</b>	<b>462</b>
90		12	1	1	1	-	-	-	-	-	-	-	-	15
90.0		12	1	1	1	-	-	-	-	-	-	-	-	15
91		61	25	19	9	5	3	-	-	-	-	-	152	274
91.1		31	9	12	2	3	3	-	-	-	-	-	3	63
91.2		8	3	-	3	-	-	-	-	-	-	-	5	19
91.3		22	13	7	4	2	-	-	-	-	-	-	144	192
92		42	7	11	3	7	-	-	-	-	-	-	103	173
92.3		5	1	1	-	-	-	-	-	-	-	-	22	29
92.5		21	3	5	2	3	-	-	-	-	-	-	6	40
92.6		9	2	4	1	4	-	-	-	-	-	-	68	88
92.7		7	1	1	-	-	-	-	-	-	-	-	7	16
<b>TOTALE</b>		<b>226</b>	<b>98</b>	<b>202</b>	<b>232</b>	<b>236</b>	<b>174</b>	<b>36</b>	<b>12</b>	<b>8</b>	<b>1</b>	-	<b>298</b>	<b>1.523</b>
di cui unità locali:														
	- delle istituzioni pubbliche	137	64	138	205	217	166	35	12	8	1	-	34	1.017
	- delle istituzioni sociali private	89	34	64	27	19	8	1	-	-	-	-	264	506
<b>TIPO DI COMUNE</b>														
	- Comune capoluogo	27	25	39	26	35	33	15	6	5	1	-	46	258
	- Altri comuni	199	73	163	206	201	141	21	6	3	-	-	252	1.265
<b>TOTALE</b>		<b>226</b>	<b>98</b>	<b>202</b>	<b>232</b>	<b>236</b>	<b>174</b>	<b>36</b>	<b>12</b>	<b>8</b>	<b>1</b>	-	<b>298</b>	<b>1.523</b>

**Tavola 3.27 - Addetti alle unità locali delle Istituzioni per classe di addetti, sezione, sottosezione, divisione e gruppo di attività economica e tipo di comune**

ATTIVITÀ ECONOMICHE TIPO DI COMUNE	CLASSI DI ADDETTI											Totale
	1	2	3 - 5	6 - 9	10 - 19	20 - 49	50 - 99	100 - 199	200 - 499	500 - 999	1000 e più	
<b>A AGRICOLTURA, CACCIA E SILVICOLTURA</b>	<b>1</b>	<b>2</b>	<b>3</b>	<b>6</b>	<b>54</b>	<b>82</b>	<b>53</b>	-	-	-	-	<b>201</b>
01	1	2	3	6	10	-	-	-	-	-	-	22
01.4	1	2	3	6	10	-	-	-	-	-	-	22
02	-	-	-	-	44	82	53	-	-	-	-	179
02.0	-	-	-	-	44	82	53	-	-	-	-	179
<b>D ATTIVITÀ MANIFATTURIERE</b>	<b>12</b>	-	<b>4</b>	-	-	-	-	-	-	-	-	<b>16</b>
<b>DA INDUSTRIE ALIMENTARI, DELLE BEVANDE E DEL TABACCO</b>	<b>12</b>	-	<b>4</b>	-	-	-	-	-	-	-	-	<b>16</b>
15	12	-	4	-	-	-	-	-	-	-	-	16
15.1	12	-	4	-	-	-	-	-	-	-	-	16
<b>E PRODUZIONE E DISTRIBUZIONE DI ENERGIA ELETTRICA, GAS E ACQUA</b>	<b>1</b>	-	<b>4</b>	-	<b>11</b>	-	-	-	-	-	-	<b>16</b>
41	1	-	4	-	11	-	-	-	-	-	-	16
41.0	1	-	4	-	11	-	-	-	-	-	-	16
<b>F COSTRUZIONI</b>	<b>1</b>	-	-	-	-	-	<b>64</b>	-	-	-	-	<b>65</b>
45	1	-	-	-	-	-	64	-	-	-	-	65
45.2	1	-	-	-	-	-	64	-	-	-	-	65
<b>G COMMERCIO ALL'INGROSSO E AL DETTAGLIO; RIPARAZIONE DI AUTOVEICOLI, MOTOCICLI E DI BENI PERSONALI E PER LA CASA</b>	-	<b>2</b>	-	-	-	-	-	-	-	-	-	<b>2</b>
52	-	2	-	-	-	-	-	-	-	-	-	2
52.3	-	2	-	-	-	-	-	-	-	-	-	2
<b>H ALBERGHI E RISTORANTI</b>	<b>3</b>	<b>2</b>	-	-	-	-	-	-	-	-	-	<b>5</b>
55	3	2	-	-	-	-	-	-	-	-	-	5
55.4	1	-	-	-	-	-	-	-	-	-	-	1
55.5	2	2	-	-	-	-	-	-	-	-	-	4
<b>K ATTIVITÀ IMMOBILIARI, NOLEGGIO, INFORMATICA, RICERCA, ALTRE ATTIVITÀ PROFESSIONALI ED IMPRENDITORIALI</b>	<b>2</b>	-	<b>4</b>	-	<b>36</b>	<b>51</b>	-	-	-	-	-	<b>93</b>
73	-	-	-	-	36	51	-	-	-	-	-	87
73.1	-	-	-	-	36	51	-	-	-	-	-	87
74	2	-	4	-	-	-	-	-	-	-	-	6
74.8	2	-	4	-	-	-	-	-	-	-	-	6
<b>L PUBBLICA AMMINISTRAZIONE E DIFESA; ASSICURAZIONE SOCIALE OBBLIGATORIA</b>	<b>20</b>	<b>32</b>	<b>129</b>	<b>528</b>	<b>1.145</b>	<b>1.309</b>	<b>416</b>	<b>656</b>	<b>1.218</b>	-	-	<b>5.453</b>
75	20	32	129	528	1.145	1.309	416	656	1.218	-	-	5.453
75.1	16	28	109	402	965	1.067	244	282	1.010	-	-	4.123
75.2	3	2	15	104	135	173	172	253	208	-	-	1.065
75.3	1	2	5	22	45	69	-	121	-	-	-	265
<b>M ISTRUZIONE</b>	<b>7</b>	<b>54</b>	<b>375</b>	<b>960</b>	<b>1.553</b>	<b>3.294</b>	<b>1.576</b>	<b>587</b>	<b>262</b>	-	-	<b>8.668</b>
80	7	54	375	960	1.553	3.294	1.576	587	262	-	-	8.668
80.1	4	42	339	737	970	798	492	260	-	-	-	3.642
80.2	2	10	36	207	559	2.496	1.084	327	262	-	-	4.983
80.3	-	-	-	-	12	-	-	-	-	-	-	12
80.4	1	2	-	16	12	-	-	-	-	-	-	31
<b>N SANITÀ E ALTRI SERVIZI SOCIALI</b>	<b>64</b>	<b>38</b>	<b>150</b>	<b>157</b>	<b>256</b>	<b>390</b>	<b>304</b>	<b>344</b>	<b>1.016</b>	<b>924</b>	-	<b>3.643</b>
85	64	38	150	157	256	390	304	344	1.016	924	-	3.643
85.1	45	22	70	48	177	367	131	344	1.016	924	-	3.144
85.2	1	-	6	-	-	-	-	-	-	-	-	7
85.3	18	16	74	109	79	23	173	-	-	-	-	492
<b>O ALTRI SERVIZI PUBBLICI, SOCIALI E PERSONALI</b>	<b>115</b>	<b>66</b>	<b>112</b>	<b>94</b>	<b>157</b>	<b>98</b>	-	-	-	-	-	<b>642</b>
90	12	2	3	8	-	-	-	-	-	-	-	25
90.0	12	2	3	8	-	-	-	-	-	-	-	25
91	61	50	70	65	72	98	-	-	-	-	-	416
91.1	31	18	45	16	38	98	-	-	-	-	-	246
91.2	8	6	-	22	-	-	-	-	-	-	-	36
91.3	22	26	25	27	34	-	-	-	-	-	-	134
92	42	14	39	21	85	-	-	-	-	-	-	201
92.3	5	2	3	-	-	-	-	-	-	-	-	10
92.5	21	6	18	14	43	-	-	-	-	-	-	102
92.6	9	4	15	7	42	-	-	-	-	-	-	77
92.7	7	2	3	-	-	-	-	-	-	-	-	12
<b>TOTALE</b>	<b>226</b>	<b>196</b>	<b>781</b>	<b>1.745</b>	<b>3.212</b>	<b>5.224</b>	<b>2.413</b>	<b>1.587</b>	<b>2.496</b>	<b>924</b>	-	<b>18.804</b>
di cui addetti alle unità locali:												
- delle istituzioni pubbliche	137	128	538	1.548	2.953	4.996	2.362	1.587	2.496	924	-	17.669
- delle istituzioni sociali private	89	68	243	197	259	228	51	-	-	-	-	1.135
<b>TIPO DI COMUNE</b>												
- Comune capoluogo	27	50	148	185	468	1.024	1.032	754	1.602	924	-	6.214
- Altri comuni	199	146	633	1.560	2.744	4.200	1.381	833	894	-	-	12.590
<b>TOTALE</b>	<b>226</b>	<b>196</b>	<b>781</b>	<b>1.745</b>	<b>3.212</b>	<b>5.224</b>	<b>2.413</b>	<b>1.587</b>	<b>2.496</b>	<b>924</b>	-	<b>18.804</b>



**Tavola 3.28 - Unità locali delle istituzioni e addetti per tipo di unità locale, forma istituzionale (a) e tipo di comune**

FORME ISTITUZIONALI TIPO DI COMUNE	UNITÀ LOCALI					
	OPERATIVE		AMMINISTRATIVO/GESTIONALI		TOTALE	
	N.	Addetti	N.	Addetti	N.	Addetti
<b>DATI ASSOLUTI</b>						
Ministero o organo costituzionale	495	9.751	-	-	495	9.751
Ente locale (regione, provincia, comune)	268	3.453	24	266	292	3.719
Comunità montana	6	40	-	-	6	40
Ente sanitario pubblico	131	3.218	-	-	131	3.218
Ente di previdenza	13	265	-	-	13	265
Ente economico o ente di ricerca	32	425	-	-	32	425
Ente di assistenza, culturale, sportivo	22	88	1	1	23	89
Associazione riconosciuta o fondazione	287	802	-	-	287	802
Associazione non riconosciuta	219	333	-	-	219	333
Altra forma	25	162	-	-	25	162
<b>TOTALE</b>	<b>1.498</b>	<b>18.537</b>	<b>25</b>	<b>267</b>	<b>1.523</b>	<b>18.804</b>
di cui unità locali:						
- delle istituzioni pubbliche	992	17.402	25	267	1.017	17.669
- delle istituzioni sociali private	506	1.135	-	-	506	1.135
<b>TIPO DI COMUNE</b>						
- Comune capoluogo	255	6.072	3	142	258	6.214
- Altri comuni	1.243	12.465	22	125	1.265	12.590
<b>TOTALE</b>	<b>1.498</b>	<b>18.537</b>	<b>25</b>	<b>267</b>	<b>1.523</b>	<b>18.804</b>
<b>COMPOSIZIONE PERCENTUALE</b>						
Ministero o organo costituzionale	33,0	52,6	-	-	32,5	51,9
Ente locale (regione, provincia, comune)	17,9	18,6	96,0	99,6	19,2	19,8
Comunità montana	0,4	0,2	-	-	0,4	0,2
Ente sanitario pubblico	8,7	17,4	-	-	8,6	17,1
Ente di previdenza	0,9	1,4	-	-	0,9	1,4
Ente economico o ente di ricerca	2,1	2,3	-	-	2,1	2,3
Ente di assistenza, culturale, sportivo	1,5	0,5	4,0	0,4	1,5	0,5
Associazione riconosciuta o fondazione	19,2	4,3	-	-	18,8	4,3
Associazione non riconosciuta	14,6	1,8	-	-	14,4	1,8
Altra forma	1,7	0,9	-	-	1,6	0,9
<b>TOTALE</b>	<b>100,0</b>	<b>100,0</b>	<b>100,0</b>	<b>100,0</b>	<b>100,0</b>	<b>100,0</b>
di cui unità locali:						
- delle istituzioni pubbliche	66,2	93,9	100,0	100,0	66,8	94,0
- delle istituzioni sociali private	33,8	6,1	-	-	33,2	6,0
<b>TIPO DI COMUNE</b>						
- Comune capoluogo	17,0	32,8	12,0	53,2	16,9	33,0
- Altri comuni	83,0	67,2	88,0	46,8	83,1	67,0
<b>TOTALE</b>	<b>100,0</b>	<b>100,0</b>	<b>100,0</b>	<b>100,0</b>	<b>100,0</b>	<b>100,0</b>

(a) Riferita a quella delle istituzioni da cui dipendono

**Tavola 3.29 - Unità locali delle Istituzioni e addetti per tipo di unità locale, sezione, sottosezione, divisione e gruppo di attività economica, classe di addetti e tipo di comune**

ATTIVITÀ ECONOMICHE CLASSI DI ADDETTI TIPO DI COMUNE	UNITÀ LOCALI					
	OPERATIVE		AMMINISTRATIVO/GESTIONALI		TOTALE	
	N.	Addetti	N.	Addetti	N.	Addetti
<b>A AGRICOLTURA, CACCIA E SILVICOLTURA</b>	<b>13</b>	<b>201</b>	-	-	<b>13</b>	<b>201</b>
01	5	22	-	-	5	22
01.4	5	22	-	-	5	22
02	8	179	-	-	8	179
02.0	8	179	-	-	8	179
<b>D ATTIVITÀ MANIFATTURIERE</b>	<b>16</b>	<b>16</b>	-	-	<b>16</b>	<b>16</b>
<b>DA INDUSTRIE ALIMENTARI, DELLE BEVANDE E DEL TABACCO</b>	<b>16</b>	<b>16</b>	-	-	<b>16</b>	<b>16</b>
15	16	16	-	-	16	16
15.1	16	16	-	-	16	16
<b>E PRODUZIONE E DISTRIBUZIONE DI ENERGIA ELETTRICA, GAS E ACQUA</b>	<b>3</b>	<b>16</b>	-	-	<b>3</b>	<b>16</b>
41	3	16	-	-	3	16
41.0	3	16	-	-	3	16
<b>F COSTRUZIONI</b>	<b>2</b>	<b>65</b>	-	-	<b>2</b>	<b>65</b>
45	2	65	-	-	2	65
45.2	2	65	-	-	2	65
<b>G COMMERCIO ALL'INGROSSO E AL DETTAGLIO; RIPARAZIONE DI AUTOVEICOLI, MOTOCICLI E DI BENI PERSONALI E PER LA CASA</b>	<b>1</b>	<b>2</b>	-	-	<b>1</b>	<b>2</b>
52	1	2	-	-	1	2
52.3	1	2	-	-	1	2
<b>H ALBERGHI E RISTORANTI</b>	<b>7</b>	<b>5</b>	-	-	<b>7</b>	<b>5</b>
55	7	5	-	-	7	5
55.4	3	1	-	-	3	1
55.5	4	4	-	-	4	4
<b>K ATTIVITÀ IMMOBILIARI, NOLEGGIO, INFORMATICA, RICERCA, ALTRE ATTIVITÀ PROFESSIONALI ED IMPRENDITORIALI</b>	<b>9</b>	<b>93</b>	-	-	<b>9</b>	<b>93</b>
73	6	87	-	-	6	87
73.1	6	87	-	-	6	87
74	3	6	-	-	3	6
74.8	3	6	-	-	3	6
<b>L PUBBLICA AMMINISTRAZIONE E DIFESA; ASSICURAZIONE SOCIALE OBBLIGATORIA</b>	<b>263</b>	<b>5.187</b>	<b>24</b>	<b>266</b>	<b>287</b>	<b>5.453</b>
75	263	5.187	24	266	287	5.453
75.1	207	3.857	24	266	231	4.123
75.2	43	1.065	-	-	43	1.065
75.3	13	265	-	-	13	265
<b>M ISTRUZIONE</b>	<b>505</b>	<b>8.668</b>	-	-	<b>505</b>	<b>8.668</b>
80	505	8.668	-	-	505	8.668
80.1	320	3.642	-	-	320	3.642
80.2	179	4.983	-	-	179	4.983
80.3	1	12	-	-	1	12
80.4	5	31	-	-	5	31
<b>N SANITÀ E ALTRI SERVIZI SOCIALI</b>	<b>217</b>	<b>3.642</b>	<b>1</b>	<b>1</b>	<b>218</b>	<b>3.643</b>
85	217	3.642	1	1	218	3.643
85.1	135	3.144	-	-	135	3.144
85.2	3	7	-	-	3	7
85.3	79	491	1	1	80	492

**Tavola 3.29 segue - Unità locali delle Istituzioni e addetti per tipo di unità locale, sezione, sottosezione, divisione e gruppo di attività economica, classe di addetti e tipo di comune**

ATTIVITÀ ECONOMICHE CLASSI DI ADDETTI TIPO DI COMUNE	UNITÀ LOCALI					
	OPERATIVE		AMMINISTRATIVO/GESTIONALI		TOTALE	
	N.	Addetti	N.	Addetti	N.	Addetti
<b>0 ALTRI SERVIZI PUBBLICI, SOCIALI E PERSONALI</b>	<b>462</b>	<b>642</b>	-	-	<b>462</b>	<b>642</b>
<b>90</b>	<b>15</b>	<b>25</b>	-	-	<b>15</b>	<b>25</b>
90.0	15	25	-	-	15	25
<b>91</b>	<b>274</b>	<b>416</b>	-	-	<b>274</b>	<b>416</b>
91.1	63	246	-	-	63	246
91.2	19	36	-	-	19	36
91.3	192	134	-	-	192	134
<b>92</b>	<b>173</b>	<b>201</b>	-	-	<b>173</b>	<b>201</b>
92.3	29	10	-	-	29	10
92.5	40	102	-	-	40	102
92.6	88	77	-	-	88	77
92.7	16	12	-	-	16	12
<b>TOTALE</b>	<b>1.498</b>	<b>18.537</b>	<b>25</b>	<b>267</b>	<b>1.523</b>	<b>18.804</b>
di cui unità locali:						
- delle istituzioni pubbliche	992	17.402	25	267	1.017	17.669
- delle istituzioni sociali private	506	1.135	-	-	506	1.135
<b>CLASSE DI ADDETTI</b>						
0 - 1	517	221	7	5	524	226
2	97	194	1	2	98	196
3 - 5	195	751	7	30	202	781
6 - 9	229	1.725	3	20	232	1.745
10 - 19	231	3.157	5	55	236	3.212
20 - 49	173	5.196	1	28	174	5.224
50 - 99	36	2.413	-	-	36	2.413
100 - 199	11	1.460	1	127	12	1.587
200 - 499	8	2.496	-	-	8	2.496
500 - 999	1	924	-	-	1	924
1000 e più	-	-	-	-	-	-
<b>TOTALE</b>	<b>1.498</b>	<b>18.537</b>	<b>25</b>	<b>267</b>	<b>1.523</b>	<b>18.804</b>
<b>TIPO DI COMUNE</b>						
- Comune capoluogo	255	6.072	3	142	258	6.214
- Altri comuni	1.243	12.465	22	125	1.265	12.590
<b>TOTALE</b>	<b>1.498</b>	<b>18.537</b>	<b>25</b>	<b>267</b>	<b>1.523</b>	<b>18.804</b>

**Tavola 3.30 - Unità locali delle istituzioni e addetti per classe di superficie coperta, sezione, sottosezione, divisione di attività economica, classe di addetti e tipo di comune**

ATTIVITÀ ECONOMICHE CLASSI DI ADDETTI TIPO DI COMUNE		CLASSI DI SUPERFICIE COPERTA (mq)										UNITÀ LOCALI CON SUPERFICIE NON INDI- CATA	
		1 - 50		51 - 100		101 - 200		201 - 500		501 E PIÙ			
		N.	Addetti	N.	Addetti	N.	Addetti	N.	Addetti	N.	Addetti		
<b>A</b>	<b>AGRICOLTURA, CACCIA E SILVICOLTURA</b>	1	2	1	1	1	35	2	13	1	53	7	97
01		1	2	1	1	-	-	2	13	-	-	1	6
02		-	-	-	-	1	35	-	-	1	53	6	91
<b>D</b>	<b>ATTIVITÀ MANIFATTURIERE</b>	-	-	2	2	5	3	6	5	3	6	-	-
<b>DA</b>	<b>INDUSTRIE ALIMENTARI, DELLE BEVANDE E DEL TABACCO</b>	-	-	2	2	5	3	6	5	3	6	-	-
15		-	-	2	2	5	3	6	5	3	6	-	-
<b>E</b>	<b>PRODUZIONE E DISTRIBUZIONE DI ENERGIA ELETTRICA, GAS E ACQUA</b>	-	-	-	-	1	4	-	-	1	11	1	1
41		-	-	-	-	1	4	-	-	1	11	1	1
<b>F</b>	<b>COSTRUZIONI</b>	-	-	-	-	-	-	-	-	1	64	1	1
45		-	-	-	-	-	-	-	-	1	64	1	1
<b>G</b>	<b>COMMERCIO ALL'INGROSSO E AL DETTAGLIO; RIPARAZIONE DI AUTOVEICOLI, MOTOCICLI E DI BENI PERSONALI E PER LA CASA</b>	1	2	-	-	-	-	-	-	-	-	-	-
52		1	2	-	-	-	-	-	-	-	-	-	-
<b>H</b>	<b>ALBERGHI E RISTORANTI</b>	-	-	3	1	3	3	-	-	-	-	1	1
55		-	-	3	1	3	3	-	-	-	-	1	1
<b>K</b>	<b>ATTIVITÀ IMMOBILIARI, NOLEGGIO, INFORMATICA, RICERCA, ALTRE ATTIVITÀ PROFESSIONALI ED IMPRENDITORIALI</b>	-	-	2	18	1	10	3	43	2	22	1	-
73		-	-	1	14	1	10	2	42	1	21	1	-
74		-	-	1	4	-	-	1	1	1	1	-	-
<b>L</b>	<b>PUBBLICA AMMINISTRAZIONE E DIFESA; ASSICURAZIONE SOCIALE OBBLIGATORIA</b>	18	35	25	87	48	440	77	935	71	2.799	48	1.157
75		18	35	25	87	48	440	77	935	71	2.799	48	1.157
<b>M</b>	<b>ISTRUZIONE</b>	5	149	13	42	65	392	147	1.293	161	4.375	114	2.417
80		5	149	13	42	65	392	147	1.293	161	4.375	114	2.417
<b>N</b>	<b>SANITÀ E ALTRI SERVIZI SOCIALI</b>	55	69	41	92	34	160	31	326	28	2.600	29	396
85		55	69	41	92	34	160	31	326	28	2.600	29	396
<b>O</b>	<b>ALTRI SERVIZI PUBBLICI, SOCIALI E PERSONALI</b>	151	66	111	153	84	149	27	45	12	96	77	133
90		5	7	3	4	1	1	-	-	1	8	5	5
91		99	38	75	96	50	123	9	18	4	59	37	82
92		47	21	33	53	33	25	18	27	7	29	35	46
<b>TOTALE</b>		<b>231</b>	<b>323</b>	<b>198</b>	<b>396</b>	<b>242</b>	<b>1.196</b>	<b>293</b>	<b>2.660</b>	<b>280</b>	<b>10.026</b>	<b>279</b>	<b>4.203</b>
di cui unità locali:													
- delle istituzioni pubbliche		66	246	85	239	158	1.024	255	2.504	244	9.637	209	4.019
- delle istituzioni sociali private		165	77	113	157	84	172	38	156	36	389	70	184
<b>CLASSE DI ADDETTI</b>													
0 - 1		193	71	129	58	81	39	29	18	9	7	83	33
2		19	38	21	42	25	50	15	30	5	10	13	26
3 - 5		12	46	28	104	53	201	57	229	19	74	33	127
6 - 9		4	31	12	85	51	376	90	674	36	280	39	299
10 - 19		1	10	8	107	22	263	75	1.007	79	1.133	51	692
20 - 49		-	-	-	-	10	267	27	702	89	2.755	48	1.500
50 - 99		2	127	-	-	-	-	-	-	26	1.725	8	561
100 - 199		-	-	-	-	-	-	-	-	10	1.333	2	254
200 - 499		-	-	-	-	-	-	-	-	6	1.785	2	711
500 - 999		-	-	-	-	-	-	-	-	1	924	-	-
1000 e più		-	-	-	-	-	-	-	-	-	-	-	-
<b>TOTALE</b>		<b>231</b>	<b>323</b>	<b>198</b>	<b>396</b>	<b>242</b>	<b>1.196</b>	<b>293</b>	<b>2.660</b>	<b>280</b>	<b>10.026</b>	<b>279</b>	<b>4.203</b>
<b>TIPO DI COMUNE</b>													
- Comune capoluogo		18	22	29	63	56	262	42	421	72	4.538	41	908
- Altri comuni		213	301	169	333	186	934	251	2.239	208	5.488	238	3.295
<b>TOTALE</b>		<b>231</b>	<b>323</b>	<b>198</b>	<b>396</b>	<b>242</b>	<b>1.196</b>	<b>293</b>	<b>2.660</b>	<b>280</b>	<b>10.026</b>	<b>279</b>	<b>4.203</b>

**Tavola 3.31 - Mezzi di trasporto in dotazione alle unità locali delle istituzioni per tipo, sezione, sottosezione, divisione di attività economica, classe di addetti e tipo di comune**

ATTIVITÀ ECONOMICHE CLASSI DI ADDETTI TIPO DI COMUNE	MOTOVEICOLI		AUTOVETTURE		AUTOBUS		AUTOCARRI		RIMORCHI MORCHI E MOTRICI		SEMIRI- AUTOVEICOLI PER USI SPECIALI O PER TRA- SPORTI SPECIFICI		Unità locali con mezzi di trasporto non indicati (a)
	Unità locali	N.	Unità locali	N.	Unità locali	N.	Unità locali	N.	Unità locali	N.	Unità locali	N.	
<b>A AGRICOLTURA, CACCIA E SILVICOLTURA</b>	<b>1</b>	<b>3</b>	<b>2</b>	<b>4</b>	-	-	<b>3</b>	<b>4</b>	<b>1</b>	<b>4</b>	-	-	<b>10</b>
01	1	3	1	1	-	-	1	1	-	-	-	-	4
02	-	-	1	3	-	-	2	3	1	4	-	-	6
<b>D ATTIVITÀ MANIFATTU- RIERE</b>	<b>1</b>	<b>1</b>	-	-	-	-	<b>1</b>	<b>1</b>	-	-	<b>3</b>	<b>3</b>	<b>12</b>
<b>DA INDUSTRIE ALIMENTARI, DELLE BEVANDE E DEL TABACCO</b>	<b>1</b>	<b>1</b>	-	-	-	-	<b>1</b>	<b>1</b>	-	-	<b>3</b>	<b>3</b>	<b>12</b>
15	1	1	-	-	-	-	1	1	-	-	3	3	12
<b>E PRODUZIONE E DISTRI- BUZIONE DI ENERGIA ELETTRICA, GAS E AC- QUA</b>	<b>3</b>	<b>3</b>	<b>1</b>	<b>2</b>	-	-	<b>1</b>	<b>2</b>	-	-	<b>1</b>	<b>51</b>	-
41	3	3	1	2	-	-	1	2	-	-	1	51	-
<b>F COSTRUZIONI</b>	-	-	<b>2</b>	<b>18</b>	-	-	<b>1</b>	<b>10</b>	<b>1</b>	<b>9</b>	<b>1</b>	<b>18</b>	-
45	-	-	2	18	-	-	1	10	1	9	1	18	-
<b>G COMMERCIO ALL'IN- GROSSO E AL DETTA- GLIO; RIPARAZIONE DI AUTOVEICOLI, MOTOCI- CLI E DI BENI PERSONALI E PER LA CASA</b>	-	-	-	-	-	-	-	-	-	-	-	-	<b>1</b>
52	-	-	-	-	-	-	-	-	-	-	-	-	1
<b>H ALBERGHI E RISTO- RANTI</b>	-	-	-	-	-	-	-	-	-	-	-	-	<b>7</b>
55	-	-	-	-	-	-	-	-	-	-	-	-	7
<b>K ATTIVITÀ IMMOBILIARI, NOLEGGIO, INFORMA- TICA, RICERCA, ALTRE ATTIVITÀ PROFESSIONI- NALI ED IMPRENDITO- RIALI</b>	-	-	<b>1</b>	<b>3</b>	-	-	-	-	-	-	-	-	<b>8</b>
73	-	-	1	3	-	-	-	-	-	-	-	-	5
74	-	-	-	-	-	-	-	-	-	-	-	-	3
<b>L PUBBLICA AMMINISTRA- ZIONE E DIFESA; ASSICU- RAZIONE SOCIALE OB- BLIGATORIA</b>	<b>54</b>	<b>113</b>	<b>157</b>	<b>592</b>	<b>35</b>	<b>50</b>	<b>75</b>	<b>152</b>	<b>23</b>	<b>50</b>	<b>59</b>	<b>155</b>	<b>110</b>
75	54	113	157	592	35	50	75	152	23	50	59	155	110
<b>M ISTRUZIONE</b>	<b>1</b>	<b>1</b>	<b>17</b>	<b>24</b>	<b>7</b>	<b>7</b>	<b>5</b>	<b>5</b>	-	-	-	-	<b>484</b>
80	1	1	17	24	7	7	5	5	-	-	-	-	484
<b>N SANITÀ E ALTRI SERVIZI SOCIALI</b>	<b>1</b>	<b>2</b>	<b>25</b>	<b>39</b>	<b>4</b>	<b>5</b>	<b>3</b>	<b>4</b>	-	-	<b>28</b>	<b>44</b>	<b>165</b>
85	1	2	25	39	4	5	3	4	-	-	28	44	165
<b>O ALTRI SERVIZI PUBBLICI, SOCIALI E PERSONALI</b>	<b>3</b>	<b>43</b>	<b>32</b>	<b>54</b>	<b>2</b>	<b>2</b>	<b>4</b>	<b>4</b>	<b>1</b>	<b>1</b>	<b>4</b>	<b>5</b>	<b>421</b>
90	1	1	1	3	-	-	2	2	-	-	-	-	12
91	1	41	27	45	2	2	-	-	1	1	4	5	242
92	1	1	4	6	-	-	2	2	-	-	-	-	167
<b>TOTALE</b>	<b>64</b>	<b>166</b>	<b>237</b>	<b>736</b>	<b>48</b>	<b>64</b>	<b>93</b>	<b>182</b>	<b>26</b>	<b>64</b>	<b>96</b>	<b>276</b>	<b>1.218</b>
di cui unità locali:													
- delle istituzioni pubbliche	63	125	196	675	42	58	91	180	25	63	73	248	781
- delle istituzioni sociali private	1	41	41	61	6	6	2	2	1	1	23	28	437
<b>CLASSE DI ADDETTI</b>													
0 - 1	4	44	23	26	3	3	4	4	1	1	22	27	473
2	-	-	8	8	-	-	1	1	-	-	-	-	89
3 - 5	8	9	21	32	-	-	8	16	-	-	5	7	171
6 - 9	9	12	44	222	5	5	18	23	6	10	12	20	176
10 - 19	26	42	75	165	19	21	32	46	12	26	24	90	155
20 - 49	11	40	46	115	12	19	20	37	2	3	18	45	123
50 - 99	2	7	8	34	4	5	3	13	2	13	4	26	25
100 - 199	1	1	7	44	2	3	3	10	2	8	5	43	4
200 - 499	3	11	5	90	3	8	4	32	1	3	5	14	2
500 - 999	-	-	-	-	-	-	-	-	-	-	1	4	-
1000 e più	-	-	-	-	-	-	-	-	-	-	-	-	-
<b>TOTALE</b>	<b>64</b>	<b>166</b>	<b>237</b>	<b>736</b>	<b>48</b>	<b>64</b>	<b>93</b>	<b>182</b>	<b>26</b>	<b>64</b>	<b>96</b>	<b>276</b>	<b>1.218</b>
<b>TIPO DI COMUNE</b>													
- Comune capoluogo	7	18	58	241	7	13	8	39	2	5	11	60	194
- Altri comuni	57	148	179	495	41	51	85	143	24	59	85	216	1.024
<b>TOTALE</b>	<b>64</b>	<b>166</b>	<b>237</b>	<b>736</b>	<b>48</b>	<b>64</b>	<b>93</b>	<b>182</b>	<b>26</b>	<b>64</b>	<b>96</b>	<b>276</b>	<b>1.218</b>

(a) Comprende le unità locali non interessate al fenomeno e quelle che, pur disponendo di mezzi di trasporto, non hanno fornito risposta

## L'occupazione

Tavola 3.32 - Addetti alle unità locali delle imprese e delle istituzioni per sesso, sezione, sottosezione, divisione e gruppo di attività economica e tipo di comune

ATTIVITÀ ECONOMICHE TIPO DI COMUNE	DATI ASSOLUTI			COMPOSIZIONE PERCENTUALE						
	ADDETTI			SUL TOTALE ADDETTI			SULLA POPOLAZIONE RESIDENTE (a)			
	M	F	MF	M	F	M/MFX100	M	F	MF	
<b>A</b> <b>AGRICOLTURA, CACCIA E SILVICOLTURA</b>	<b>332</b>	<b>60</b>	<b>392</b>	<b>0,8</b>	<b>0,3</b>	<b>84,7</b>	<b>0,1</b>	..	<b>0,1</b>	
01	109	21	130	0,3	0,1	83,8	..	..	..	
01.1	-	-	-	-	-	-	-	-	-	
01.2	11	6	17	..	..	64,7	..	..	..	
01.4	96	15	111	0,2	0,1	86,5	..	..	..	
01.5	2	-	2	..	..	100,0	..	..	..	
02	223	39	262	0,6	0,2	85,1	0,1	..	0,1	
02.0	223	39	262	0,6	0,2	85,1	0,1	..	0,1	
<b>B</b> <b>PESCA, PISCICOLTURA E SERVIZI CONNESSI</b>	<b>152</b>	<b>5</b>	<b>157</b>	<b>0,4</b>	<b>..</b>	<b>96,8</b>	<b>0,1</b>	..	<b>0,1</b>	
05	152	5	157	0,4	..	96,8	0,1	..	0,1	
05.0	152	5	157	0,4	..	96,8	0,1	..	0,1	
<b>C</b> <b>ESTRAZIONE DI MINERALI</b>	<b>457</b>	<b>19</b>	<b>476</b>	<b>1,1</b>	<b>0,1</b>	<b>96,0</b>	<b>0,2</b>	..	<b>0,2</b>	
<b>CA</b> <b>ESTRAZIONE DI MINERALI ENERGETICI</b>	-	-	-	-	-	-	-	-	-	
10	-	-	-	-	-	-	-	-	-	
10.1	-	-	-	-	-	-	-	-	-	
10.2	-	-	-	-	-	-	-	-	-	
10.3	-	-	-	-	-	-	-	-	-	
11	-	-	-	-	-	-	-	-	-	
11.1	-	-	-	-	-	-	-	-	-	
11.2	-	-	-	-	-	-	-	-	-	
12	-	-	-	-	-	-	-	-	-	
12.0	-	-	-	-	-	-	-	-	-	
<b>CB</b> <b>ESTRAZIONE DI MINERALI NON ENERGETICI</b>	<b>457</b>	<b>19</b>	<b>476</b>	<b>1,1</b>	<b>0,1</b>	<b>96,0</b>	<b>0,2</b>	..	<b>0,2</b>	
13	51	4	55	0,1	..	92,7	..	..	..	
13.1	-	-	-	-	-	-	-	-	-	
13.2	51	4	55	0,1	..	92,7	..	..	..	
14	406	15	421	1,0	0,1	96,4	0,1	..	0,2	
14.1	242	10	252	0,6	..	96,0	0,1	..	0,1	
14.2	108	1	109	0,3	..	99,1	..	..	..	
14.3	-	-	-	-	-	-	-	-	-	
14.4	1	1	2	..	..	50,0	..	..	..	
14.5	55	3	58	0,1	..	94,8	..	..	..	
<b>D</b> <b>ATTIVITÀ MANIFATTURIERE</b>	<b>7.680</b>	<b>1.670</b>	<b>9.350</b>	<b>19,3</b>	<b>7,8</b>	<b>82,1</b>	<b>2,8</b>	<b>0,6</b>	<b>3,4</b>	
<b>DA</b> <b>INDUSTRIE ALIMENTARI, DELLE BEVANDE E DEL TABACCO</b>	<b>1.133</b>	<b>760</b>	<b>1.893</b>	<b>2,8</b>	<b>3,6</b>	<b>59,9</b>	<b>0,4</b>	<b>0,3</b>	<b>0,7</b>	
15	1.133	760	1.893	2,8	3,6	59,9	0,4	0,3	0,7	
15.1	74	11	85	0,2	0,1	87,1	..	..	..	
15.2	-	1	1	-	..	-	-	..	..	
15.3	-	1	1	-	..	-	-	..	..	
15.4	53	9	62	0,1	..	85,5	..	..	..	
15.5	243	26	269	0,6	0,1	90,3	0,1	..	0,1	
15.6	38	15	53	0,1	0,1	71,7	..	..	..	
15.7	3	-	3	..	..	100,0	..	..	..	
15.8	586	673	1.259	1,5	3,2	46,5	0,2	0,2	0,5	
15.9	136	24	160	0,3	0,1	85,0	..	..	0,1	
16	-	-	-	-	-	-	-	-	-	
16.0	-	-	-	-	-	-	-	-	-	
<b>DB</b> <b>INDUSTRIE TESSILI E DELL'ABBIGLIAMENTO</b>	<b>691</b>	<b>392</b>	<b>1.083</b>	<b>1,7</b>	<b>1,8</b>	<b>63,8</b>	<b>0,3</b>	<b>0,1</b>	<b>0,4</b>	
17	654	297	951	1,6	1,4	68,8	0,2	0,1	0,3	
17.1	538	78	616	1,3	0,4	87,3	0,2	..	0,2	
17.2	23	45	68	0,1	0,2	33,8	..	..	..	
17.3	-	-	-	-	-	-	-	-	-	
17.4	63	69	132	0,2	0,3	47,7	..	..	..	
17.5	12	58	70	..	0,3	17,1	..	..	..	
17.6	1	2	3	..	..	33,3	..	..	..	
17.7	17	45	62	..	0,2	27,4	..	..	..	
18	37	95	132	0,1	0,4	28,0	..	..	..	
18.1	-	-	-	-	-	-	-	-	-	
18.2	37	94	131	0,1	0,4	28,2	..	..	..	
18.3	-	1	1	-	..	-	-	..	..	
<b>DC</b> <b>INDUSTRIE CONCIARIE, FABBRICAZIONE DI PRODOTTI IN CUOIO, PELLE E SIMILARI</b>	<b>63</b>	<b>113</b>	<b>176</b>	<b>0,2</b>	<b>0,5</b>	<b>35,8</b>	..	..	<b>0,1</b>	
19	63	113	176	0,2	0,5	35,8	..	..	0,1	
19.1	2	-	2	..	-	100,0	..	-	..	
19.2	18	10	28	..	..	64,3	..	..	..	
19.3	43	103	146	0,1	0,5	29,5	..	..	0,1	
<b>DD</b> <b>INDUSTRIA DEL LEGNO E DEI PRODOTTI IN LEGNO</b>	<b>864</b>	<b>45</b>	<b>909</b>	<b>2,2</b>	<b>0,2</b>	<b>95,0</b>	<b>0,3</b>	..	<b>0,3</b>	
20	864	45	909	2,2	0,2	95,0	0,3	..	0,3	
20.1	23	2	25	0,1	..	92,0	..	..	..	
20.2	-	-	-	-	-	-	-	-	-	
20.3	770	20	790	1,9	0,1	97,5	0,3	..	0,3	
20.4	-	-	-	-	-	-	-	-	-	
20.5	71	23	94	0,2	0,1	75,5	..	..	..	

**Tavola 3.32 segue - Addetti alle unità locali delle imprese e delle istituzioni per sesso, sezione, sottosezione, divisione e gruppo di attività economica e tipo di comune**

ATTIVITÀ ECONOMICHE TIPO DI COMUNE	DATI ASSOLUTI			COMPOSIZIONE PERCENTUALE					
	ADDETTI			SUL TOTALE ADDETTI			SULLA POPOLAZIONE RESIDENTE (a)		
	M	F	MF	M	F	MMFX100	M	F	MF
<b>DE</b> FABBRICAZIONE DELLA PASTA-CARTA, DELLA CARTA E DEI PRODOTTI DI CARTA; STAMPA ED EDITORIA	<b>660</b>	<b>49</b>	<b>709</b>	<b>1,7</b>	<b>0,2</b>	<b>93,1</b>	<b>0,2</b>	..	<b>0,3</b>
<b>21</b>	<b>529</b>	<b>3</b>	<b>532</b>	<b>1,3</b>	..	<b>99,4</b>	<b>0,2</b>	..	<b>0,2</b>
21.1	519	2	521	1,3	..	99,6	0,2	..	0,2
21.2	10	1	11	..	..	90,9	..	..	..
<b>22</b>	<b>131</b>	<b>46</b>	<b>177</b>	<b>0,3</b>	<b>0,2</b>	<b>74,0</b>	..	..	<b>0,1</b>
22.1	14	2	16	..	..	87,5	..	..	..
22.2	117	43	160	0,3	0,2	73,1	..	..	0,1
22.3	-	1	1	-	..	-	-	..	..
<b>DF</b> FABBRICAZIONE DI COKE, RAFFINERIE DI PETROLIO, TRATTAMENTO DEI COMBUSTIBILI NUCLEARI	<b>56</b>	<b>4</b>	<b>60</b>	<b>0,1</b>	..	<b>93,3</b>	..	..	..
<b>23</b>	<b>56</b>	<b>4</b>	<b>60</b>	<b>0,1</b>	..	<b>93,3</b>	..	..	..
23.1	-	-	-	-	-	-	-	-	-
23.2	56	4	60	0,1	..	93,3	..	..	..
23.3	-	-	-	-	-	-	-	-	-
<b>DG</b> FABBRICAZIONE DI PRODOTTI CHIMICI E DI FIBRE SINTETICHE E ARTIFICIALI	<b>1.619</b>	<b>75</b>	<b>1.694</b>	<b>4,1</b>	<b>0,4</b>	<b>95,6</b>	<b>0,6</b>	..	<b>0,6</b>
<b>24</b>	<b>1.619</b>	<b>75</b>	<b>1.694</b>	<b>4,1</b>	<b>0,4</b>	<b>95,6</b>	<b>0,6</b>	..	<b>0,6</b>
24.1	-	-	-	-	-	-	-	-	-
24.2	-	-	-	-	-	-	-	-	-
24.3	23	5	28	0,1	..	82,1	..	..	..
24.4	2	1	3	..	..	66,7	..	..	..
24.5	3	-	3	..	..	100,0	..	..	..
24.6	-	-	-	-	-	-	-	-	-
24.7	1.591	69	1.660	4,0	0,3	95,8	0,6	..	0,6
<b>DH</b> FABBRICAZIONE DI ARTICOLI IN GOMMA E MATERIE PLASTICHE	<b>51</b>	<b>12</b>	<b>63</b>	<b>0,1</b>	<b>0,1</b>	<b>81,0</b>	..	..	..
<b>25</b>	<b>51</b>	<b>12</b>	<b>63</b>	<b>0,1</b>	<b>0,1</b>	<b>81,0</b>	..	..	..
25.1	5	3	8	..	..	62,5	..	..	..
25.2	46	9	55	0,1	..	83,6	..	..	..
<b>DI</b> FABBRICAZIONE DI PRODOTTI DELLA LAVORAZIONE DI MINERALI NON METALLIFERI	<b>924</b>	<b>67</b>	<b>991</b>	<b>2,3</b>	<b>0,3</b>	<b>93,2</b>	<b>0,3</b>	..	<b>0,4</b>
<b>26</b>	<b>924</b>	<b>67</b>	<b>991</b>	<b>2,3</b>	<b>0,3</b>	<b>93,2</b>	<b>0,3</b>	..	<b>0,4</b>
26.1	26	13	39	0,1	0,1	66,7	..	..	..
26.2	27	16	43	0,1	0,1	62,8	..	..	..
26.3	-	-	-	-	-	-	-	-	-
26.4	2	-	2	..	..	100,0	..	..	..
26.5	149	3	152	0,4	..	98,0	0,1	..	0,1
26.6	344	24	368	0,9	0,1	93,5	0,1	..	0,1
26.7	373	11	384	0,9	0,1	97,1	0,1	..	0,1
26.8	3	-	3	..	..	100,0	..	..	..
<b>DJ</b> PRODUZIONE DI METALLO E FABBRICAZIONE DI PRODOTTI IN METALLO	<b>1.055</b>	<b>43</b>	<b>1.098</b>	<b>2,6</b>	<b>0,2</b>	<b>96,1</b>	<b>0,4</b>	..	<b>0,4</b>
<b>27</b>	<b>17</b>	<b>2</b>	<b>19</b>	..	..	<b>89,5</b>	..	..	..
27.1	-	-	-	-	-	-	-	-	-
27.2	2	-	2	..	..	100,0	..	..	..
27.3	15	2	17	..	..	88,2	..	..	..
27.4	-	-	-	-	-	-	-	-	-
27.5	-	-	-	-	-	-	-	-	-
<b>28</b>	<b>1.038</b>	<b>41</b>	<b>1.079</b>	<b>2,6</b>	<b>0,2</b>	<b>96,2</b>	<b>0,4</b>	..	<b>0,4</b>
28.1	787	32	819	2,0	0,2	96,1	0,3	..	0,3
28.2	9	-	9	..	..	100,0	..	..	..
28.3	-	-	-	-	-	-	-	-	-
28.4	4	1	5	..	..	80,0	..	..	..
28.5	35	3	38	0,1	..	92,1	..	..	..
28.6	6	-	6	..	..	100,0	..	..	..
28.7	197	5	202	0,5	..	97,5	0,1	..	0,1
<b>DK</b> FABBRICAZIONE DI MACCHINE ED APPARECCHI MECCANICI, COMPRESI L'INSTALLAZIONE, IL MONTAGGIO, LA RIPARAZIONE E LA MANUTENZIONE	<b>100</b>	<b>9</b>	<b>109</b>	<b>0,3</b>	..	<b>91,7</b>	..	..	..
<b>29</b>	<b>100</b>	<b>9</b>	<b>109</b>	<b>0,3</b>	..	<b>91,7</b>	..	..	..
29.1	3	-	3	..	..	100,0	..	..	..
29.2	33	6	39	0,1	..	84,6	..	..	..
29.3	3	-	3	..	..	100,0	..	..	..
29.4	-	-	-	-	-	-	-	-	-
29.5	49	1	50	0,1	..	98,0	..	..	..
29.6	2	2	4	..	..	50,0	..	..	..
29.7	10	-	10	..	..	100,0	..	..	..

**Tavola 3.32 segue - Addetti alle unità locali delle imprese e delle istituzioni per sesso, sezione, sottosezione, divisione e gruppo di attività economica e tipo di comune**

ATTIVITÀ ECONOMICHE TIPO DI COMUNE	DATI ASSOLUTI						COMPOSIZIONE PERCENTUALE			
	ADDETTI			SUL TOTALE ADDETTI			SULLA POPOLAZIONE RESIDENTE (a)			
	M	F	MF	M	F	M/MFX100	M	F	MF	
<b>DL FABBRICAZIONE DI MACCHINE ELETTRICHE E DI APPARECCHIATURE ELETTRICHE ED OTTICHE</b>	<b>334</b>	<b>29</b>	<b>363</b>	<b>0,8</b>	<b>0,1</b>	<b>92,0</b>	<b>0,1</b>	<b>..</b>	<b>0,1</b>	
30	-	-	-	-	-	-	-	-	-	
30.0	-	-	-	-	-	-	-	-	-	
31	137	3	140	0,3	..	97,9	0,1	..	0,1	
31.1	-	-	-	-	-	-	-	-	-	
31.2	-	-	-	-	-	-	-	-	-	
31.3	-	-	-	-	-	-	-	-	-	
31.4	-	-	-	-	-	-	-	-	-	
31.5	2	-	2	..	-	100,0	..	-	..	
31.6	135	3	138	0,3	..	97,8	..	..	0,1	
32	138	5	143	0,3	..	96,5	0,1	..	0,1	
32.1	-	-	-	-	-	-	-	-	-	
32.2	138	5	143	0,3	..	96,5	0,1	..	0,1	
32.3	-	-	-	-	-	-	-	-	-	
33	59	21	80	0,1	0,1	73,8	..	..	..	
33.1	43	12	55	0,1	0,1	78,2	..	..	..	
33.2	2	-	2	..	-	100,0	..	-	..	
33.3	-	-	-	-	-	-	-	-	-	
33.4	14	9	23	..	..	60,9	..	..	..	
33.5	-	-	-	-	-	-	-	-	-	
<b>DM FABBRICAZIONE DI MEZZI DI TRASPORTO</b>	<b>12</b>	<b>2</b>	<b>14</b>	<b>..</b>	<b>..</b>	<b>85,7</b>	<b>..</b>	<b>..</b>	<b>..</b>	
34	1	-	1	..	-	100,0	..	-	..	
34.1	-	-	-	-	-	-	-	-	-	
34.2	-	-	-	-	-	-	-	-	-	
34.3	1	-	1	..	-	100,0	..	-	..	
35	11	2	13	..	..	84,6	..	..	..	
35.1	11	2	13	..	..	84,6	..	..	..	
35.2	-	-	-	-	-	-	-	-	-	
35.3	-	-	-	-	-	-	-	-	-	
35.4	-	-	-	-	-	-	-	-	-	
35.5	-	-	-	-	-	-	-	-	-	
<b>DN ALTRE INDUSTRIE MANIFATTURIERE</b>	<b>118</b>	<b>70</b>	<b>188</b>	<b>0,3</b>	<b>0,3</b>	<b>62,8</b>	<b>..</b>	<b>..</b>	<b>0,1</b>	
36	111	68	179	0,3	0,3	62,0	..	..	0,1	
36.1	60	16	76	0,2	0,1	78,9	..	..	..	
36.2	49	52	101	0,1	0,2	48,5	..	..	..	
36.3	-	-	-	-	-	-	-	-	-	
36.4	-	-	-	-	-	-	-	-	-	
36.5	-	-	-	-	-	-	-	-	-	
36.6	2	-	2	..	-	100,0	..	-	..	
37	7	2	9	..	..	77,8	..	..	..	
37.1	3	1	4	..	..	75,0	..	..	..	
37.2	4	1	5	..	..	80,0	..	..	..	
<b>E PRODUZIONE E DISTRIBUZIONE DI ENERGIA ELETTRICA, GAS E ACQUA</b>	<b>910</b>	<b>32</b>	<b>942</b>	<b>2,3</b>	<b>0,2</b>	<b>96,6</b>	<b>0,3</b>	<b>..</b>	<b>0,3</b>	
40	625	18	643	1,6	0,1	97,2	0,2	..	0,2	
40.1	624	18	642	1,6	0,1	97,2	0,2	..	0,2	
40.2	1	-	1	..	-	100,0	..	-	..	
40.3	-	-	-	-	-	-	-	-	-	
41	285	14	299	0,7	0,1	95,3	0,1	..	0,1	
41.0	285	14	299	0,7	0,1	95,3	0,1	..	0,1	
<b>F COSTRUZIONI</b>	<b>6.152</b>	<b>271</b>	<b>6.423</b>	<b>15,4</b>	<b>1,3</b>	<b>95,8</b>	<b>2,3</b>	<b>0,1</b>	<b>2,4</b>	
45	6.152	271	6.423	15,4	1,3	95,8	2,3	0,1	2,4	
45.1	240	5	245	0,6	..	98,0	0,1	..	0,1	
45.2	4.825	228	5.053	12,1	1,1	95,5	1,8	0,1	1,9	
45.3	695	34	729	1,7	0,2	95,3	0,3	..	0,3	
45.4	390	4	394	1,0	..	99,0	0,1	..	0,1	
45.5	2	-	2	..	-	100,0	..	-	..	
<b>G COMMERCIO ALL'INGROSSO E AL DETTAGLIO; RIPARAZIONE DI AUTOVEICOLI, MOTOCICLI E DI BENI PERSONALI E PER LA CASA</b>	<b>6.817</b>	<b>4.658</b>	<b>11.475</b>	<b>17,1</b>	<b>21,9</b>	<b>59,4</b>	<b>2,5</b>	<b>1,7</b>	<b>4,2</b>	
50	1.723	192	1.915	4,3	0,9	90,0	0,6	0,1	0,7	
50.1	251	58	309	0,6	0,3	81,2	0,1	..	0,1	
50.2	1.168	51	1.219	2,9	0,2	95,8	0,4	..	0,4	
50.3	74	28	102	0,2	0,1	72,5	..	..	..	
50.4	39	7	46	0,1	..	84,8	..	..	..	
50.5	191	48	239	0,5	0,2	79,9	0,1	..	0,1	
51	926	308	1.234	2,3	1,4	75,0	0,3	0,1	0,5	
51.1	138	61	199	0,3	0,3	69,3	0,1	..	0,1	
51.2	63	22	85	0,2	0,1	74,1	..	..	..	
51.3	484	127	611	1,2	0,6	79,2	0,2	..	0,2	
51.4	80	48	128	0,2	0,2	62,5	..	..	..	
51.5	112	28	140	0,3	0,1	80,0	..	..	0,1	
51.6	49	22	71	0,1	0,1	69,0	..	..	..	
51.7	-	-	-	-	-	-	-	-	-	



**Tavola 3.32 segue - Addetti alle unità locali delle imprese e delle istituzioni per sesso, sezione, sottosezione, divisione e gruppo di attività economica e tipo di comune**

ATTIVITÀ ECONOMICHE TIPO DI COMUNE	DATI ASSOLUTI			COMPOSIZIONE PERCENTUALE					
	ADDETTI			SUL TOTALE ADDETTI			SULLA POPOLAZIONE RESIDENTE (a)		
	M	F	MF	M	F	MMFX100	M	F	MF
<b>52</b>	<b>4.168</b>	<b>4.158</b>	<b>8.326</b>	<b>10,4</b>	<b>19,5</b>	<b>50,1</b>	<b>1,5</b>	<b>1,5</b>	<b>3,0</b>
52.1	644	1.226	1.870	1,6	5,8	34,4	0,2	0,4	0,7
52.2	882	659	1.541	2,2	3,1	57,2	0,3	0,2	0,6
52.3	110	224	334	0,3	1,1	32,9	..	0,1	0,1
52.4	1.895	1.902	3.797	4,8	8,9	49,9	0,7	0,7	1,4
52.5	3	-	3	..	..	100,0	..	..	..
52.6	523	133	656	1,3	0,6	79,7	0,2	..	0,2
52.7	111	14	125	0,3	0,1	88,8	..	..	..
<b>H ALBERGHI E RISTORANTI</b>	<b>2.119</b>	<b>1.474</b>	<b>3.593</b>	<b>5,3</b>	<b>6,9</b>	<b>59,0</b>	<b>0,8</b>	<b>0,5</b>	<b>1,3</b>
55	2.119	1.474	3.593	5,3	6,9	59,0	0,8	0,5	1,3
55.1	426	377	803	1,1	1,8	53,1	0,2	0,1	0,3
55.2	184	88	272	0,5	0,4	67,6	0,1	..	0,1
55.3	492	309	801	1,2	1,5	61,4	0,2	0,1	0,3
55.4	994	625	1.619	2,5	2,9	61,4	0,4	0,2	0,6
55.5	23	75	98	0,1	0,4	23,5	..	..	..
<b>I TRASPORTI, MAGAZZINAGGIO E COMUNICAZIONI</b>	<b>3.063</b>	<b>760</b>	<b>3.823</b>	<b>7,7</b>	<b>3,6</b>	<b>80,1</b>	<b>1,1</b>	<b>0,3</b>	<b>1,4</b>
60	1.953	157	2.110	4,9	0,7	92,6	0,7	0,1	0,8
60.1	930	111	1.041	2,3	0,5	89,3	0,3	..	0,4
60.2	1.023	46	1.069	2,6	0,2	95,7	0,4	..	0,4
60.3	-	-	-	..	..	..	..	..	..
61	40	3	43	0,1	..	93,0	..	..	..
61.1	-	-	-	..	..	..	..	..	..
61.2	40	3	43	0,1	..	93,0	..	..	..
62	-	-	-	..	..	..	..	..	..
62.1	-	-	-	..	..	..	..	..	..
62.2	-	-	-	..	..	..	..	..	..
62.3	-	-	-	..	..	..	..	..	..
63	208	41	249	0,5	0,2	83,5	0,1	..	0,1
63.1	93	4	97	0,2	..	95,9	..	..	..
63.2	63	5	68	0,2	..	92,6	..	..	..
63.3	42	29	71	0,1	0,1	59,2	..	..	..
63.4	10	3	13	..	..	76,9	..	..	..
64	862	559	1.421	2,2	2,6	60,7	0,3	0,2	0,5
64.1	552	512	1.064	1,4	2,4	51,9	0,2	0,2	0,4
64.2	310	47	357	0,8	0,2	86,8	0,1	..	0,1
<b>J INTERMEDIAZIONE MONETARIA E FINANZIARIA</b>	<b>796</b>	<b>438</b>	<b>1.234</b>	<b>2,0</b>	<b>2,1</b>	<b>64,5</b>	<b>0,3</b>	<b>0,2</b>	<b>0,5</b>
65	593	298	891	1,5	1,4	66,6	0,2	0,1	0,3
65.1	392	204	596	1,0	1,0	65,8	0,1	0,1	0,2
65.2	201	94	295	0,5	0,4	68,1	0,1	..	0,1
66	25	9	34	0,1	..	73,5	..	..	..
66.0	25	9	34	0,1	..	73,5	..	..	..
67	178	131	309	0,4	0,6	57,6	0,1	..	0,1
67.1	13	2	15	..	..	86,7	..	..	..
67.2	165	129	294	0,4	0,6	56,1	0,1	..	0,1
<b>K ATTIVITÀ IMMOBILIARI, NOLEGGIO, INFORMATICA, RICERCA, ALTRE ATTIVITÀ PROFESSIONALI ED IMPRENDITORIALI</b>	<b>1.603</b>	<b>900</b>	<b>2.503</b>	<b>4,0</b>	<b>4,2</b>	<b>64,0</b>	<b>0,6</b>	<b>0,3</b>	<b>0,9</b>
70	60	25	85	0,2	0,1	70,6	..	..	..
70.1	26	6	32	0,1	..	81,3	..	..	..
70.2	2	-	2	..	..	100,0	..	..	..
70.3	32	19	51	0,1	0,1	62,7	..	..	..
71	29	8	37	0,1	..	78,4	..	..	..
71.1	6	1	7	..	..	85,7	..	..	..
71.2	13	2	15	..	..	86,7	..	..	..
71.3	2	-	2	..	..	100,0	..	..	..
71.4	8	5	13	..	..	61,5	..	..	..
72	160	99	259	0,4	0,5	61,8	0,1	..	0,1
72.1	1	-	1	..	..	100,0	..	..	..
72.2	45	11	56	0,1	0,1	80,4	..	..	..
72.3	70	79	149	0,2	0,4	47,0	..	..	0,1
72.4	-	-	-	..	..	..	..	..	..
72.5	38	7	45	0,1	..	84,4	..	..	..
72.6	6	2	8	..	..	75,0	..	..	..
73	53	35	88	0,1	0,2	60,2	..	..	..
73.1	53	34	87	0,1	0,2	60,9	..	..	..
73.2	-	1	1	..	..	..	..	..	..
74	1.301	733	2.034	3,3	3,4	64,0	0,5	0,3	0,7
74.1	348	252	600	0,9	1,2	58,0	0,1	0,1	0,2
74.2	518	66	584	1,3	0,3	88,7	0,2	..	0,2
74.3	1	-	1	..	..	100,0	..	..	..
74.4	18	4	22	..	..	81,8	..	..	..
74.5	3	4	7	..	..	42,9	..	..	..
74.6	136	12	148	0,3	0,1	91,9	..	..	0,1
74.7	83	287	370	0,2	1,3	22,4	..	0,1	0,1
74.8	194	108	302	0,5	0,5	64,2	0,1	..	0,1

**Tavola 3.32 segue - Addetti alle unità locali delle imprese e delle istituzioni per sesso, sezione, sottosezione, divisione e gruppo di attività economica e tipo di comune**

ATTIVITÀ ECONOMICHE TIPO DI COMUNE	DATI ASSOLUTI			COMPOSIZIONE PERCENTUALE						
	ADDETTI			SUL TOTALE ADDETTI			SULLA POPOLAZIONE RESIDENTE (a)			
	M	F	MF	M	F	M/MFX100	M	F	MF	
<b>L PUBBLICA AMMINISTRAZIONE E DIFESA; ASSICURAZIONE SOCIALE OBBLIGATORIA</b>	<b>3.888</b>	<b>1.565</b>	<b>5.453</b>	<b>9,7</b>	<b>7,4</b>	<b>71,3</b>	<b>1,4</b>	<b>0,6</b>	<b>2,0</b>	
<b>75</b>	<b>3.888</b>	<b>1.565</b>	<b>5.453</b>	<b>9,7</b>	<b>7,4</b>	<b>71,3</b>	<b>1,4</b>	<b>0,6</b>	<b>2,0</b>	
75.1	2.847	1.276	4.123	7,1	6,0	69,1	1,0	0,5	1,5	
75.2	872	193	1.065	2,2	0,9	81,9	0,3	0,1	0,4	
75.3	169	96	265	0,4	0,5	63,8	0,1	..	0,1	
<b>M ISTRUZIONE</b>	<b>2.909</b>	<b>6.001</b>	<b>8.810</b>	<b>7,0</b>	<b>28,2</b>	<b>31,9</b>	<b>1,0</b>	<b>2,2</b>	<b>3,2</b>	
<b>80</b>	<b>2.909</b>	<b>6.001</b>	<b>8.810</b>	<b>7,0</b>	<b>28,2</b>	<b>31,9</b>	<b>1,0</b>	<b>2,2</b>	<b>3,2</b>	
80.1	512	3.146	3.658	1,3	14,8	14,0	0,2	1,2	1,3	
80.2	2.199	2.797	4.996	5,5	13,1	44,0	0,8	1,0	1,8	
80.3	-	12	12	-	0,1	-	-	..	..	
80.4	98	46	144	0,2	0,2	68,1	..	..	0,1	
<b>N SANITÀ E ALTRI SERVIZI SOCIALI</b>	<b>1.924</b>	<b>2.633</b>	<b>4.557</b>	<b>4,8</b>	<b>12,4</b>	<b>42,2</b>	<b>0,7</b>	<b>1,0</b>	<b>1,7</b>	
<b>85</b>	<b>1.924</b>	<b>2.633</b>	<b>4.557</b>	<b>4,8</b>	<b>12,4</b>	<b>42,2</b>	<b>0,7</b>	<b>1,0</b>	<b>1,7</b>	
85.1	1.693	2.078	3.771	4,2	9,8	44,9	0,6	0,8	1,4	
85.2	26	3	29	0,1	..	89,7	..	..	..	
85.3	205	552	757	0,5	2,6	27,1	0,1	0,2	0,3	
<b>O ALTRI SERVIZI PUBBLICI, SOCIALI E PERSONALI</b>	<b>1.189</b>	<b>798</b>	<b>1.987</b>	<b>3,0</b>	<b>3,7</b>	<b>59,8</b>	<b>0,4</b>	<b>0,3</b>	<b>0,7</b>	
<b>90</b>	<b>236</b>	<b>29</b>	<b>265</b>	<b>0,6</b>	<b>0,1</b>	<b>89,1</b>	<b>0,1</b>	<b>..</b>	<b>0,1</b>	
90.0	236	29	265	0,6	0,1	89,1	0,1	..	0,1	
<b>91</b>	<b>296</b>	<b>120</b>	<b>416</b>	<b>0,7</b>	<b>0,6</b>	<b>71,2</b>	<b>0,1</b>	<b>..</b>	<b>0,2</b>	
91.1	171	75	246	0,4	0,4	69,5	0,1	..	0,1	
91.2	21	15	36	0,1	0,1	58,3	..	..	..	
91.3	104	30	134	0,3	0,1	77,6	..	..	..	
<b>92</b>	<b>371</b>	<b>150</b>	<b>521</b>	<b>0,9</b>	<b>0,7</b>	<b>71,2</b>	<b>0,1</b>	<b>0,1</b>	<b>0,2</b>	
92.1	3	1	4	..	..	75,0	..	..	..	
92.2	60	18	78	0,2	0,1	76,9	..	..	..	
92.3	92	27	119	0,2	0,1	77,3	..	..	..	
92.4	2	1	3	..	..	66,7	..	..	..	
92.5	84	84	168	0,2	0,4	50,0	..	..	0,1	
92.6	114	16	130	0,3	0,1	87,7	..	..	..	
92.7	16	3	19	..	..	84,2	..	..	..	
<b>93</b>	<b>286</b>	<b>499</b>	<b>785</b>	<b>0,7</b>	<b>2,3</b>	<b>36,4</b>	<b>0,1</b>	<b>0,2</b>	<b>0,3</b>	
93.0	286	499	785	0,7	2,3	36,4	0,1	0,2	0,3	
<b>TOTALE</b>	<b>39.891</b>	<b>21.284</b>	<b>61.175</b>	<b>100,0</b>	<b>100,0</b>	<b>65,2</b>	<b>14,6</b>	<b>7,8</b>	<b>22,4</b>	
di cui addetti alle unità locali:										
- dell'industria in senso stretto (b)	9.047	1.721	10.768	22,7	8,1	84,0	3,3	0,6	3,9	
- dei servizi	24.208	19.227	43.435	60,7	90,3	55,7	8,9	7,0	15,9	
TIPO DI COMUNE										
- Comune capoluogo	8.760	5.013	13.773	22,0	23,6	63,6	3,2	1,8	5,0	
- Altri comuni	31.131	16.271	47.402	78,0	76,4	65,7	11,4	6,0	17,4	
<b>TOTALE</b>	<b>39.891</b>	<b>21.284</b>	<b>61.175</b>	<b>100,0</b>	<b>100,0</b>	<b>65,2</b>	<b>14,6</b>	<b>7,8</b>	<b>22,4</b>	

(a) Cfr: Istat "13 Censimento generale della popolazione - 20 ottobre 1991 - Popolazione legale", 1993

(b) Comprende le sezioni di attività: C - Estrazione di minerali; D - Attività manifatturiere; E - Produzione e distribuzione di energia elettrica, gas e acqua

**Tavola 3.33 - Addetti alle unità locali delle imprese e delle istituzioni per tipo di rapporto di lavoro, sezione, sottosezione, divisione e gruppo di attività economica e tipo di comune**

ATTIVITÀ ECONOMICHE TIPO DI COMUNE	DIPENDENTI											PERSONALE VOLONTARIO	
	Indipendenti	DALLE UNITÀ LOCALI DELLE IMPRESE			DALLE UNITÀ LOCALI DELLE ISTITUZIONI			TOTALE ADDETTI			Delle unità locali delle imprese	Delle unità locali delle istituzioni	
		Totale	Di cui part-time	Di cui con contratto formazione lavoro	Totale	Di cui part-time	Di cui con contratto formazione lavoro	In complesso	Di cui part-time	Di cui con contratto formazione lavoro			
<b>A AGRICOLTURA, CACCIA E SILVICOLTURA</b>	<b>118</b>	<b>73</b>	<b>3</b>	<b>3</b>	<b>201</b>	<b>2</b>	<b>33</b>	<b>392</b>	<b>5</b>	<b>36</b>	-	-	
01	68	40	-	3	22	2	-	130	2	3	-	-	
01.1	-	-	-	-	-	-	-	-	-	-	-	-	
01.2	15	2	-	-	-	-	-	17	-	-	-	-	
01.4	51	38	-	3	22	2	-	111	2	3	-	-	
01.5	2	-	-	-	-	-	-	2	-	-	-	-	
02	50	33	3	-	179	-	33	262	3	33	-	-	
02.0	50	33	3	-	179	-	33	262	3	33	-	-	
<b>B PESCA, PISCICOLTURA E SERVIZI CONNESSI</b>	<b>120</b>	<b>37</b>	-	-	-	-	-	<b>157</b>	-	-	-	-	
05	120	37	-	-	-	-	-	157	-	-	-	-	
05.0	120	37	-	-	-	-	-	157	-	-	-	-	
<b>C ESTRAZIONE DI MINERALI</b>	<b>102</b>	<b>374</b>	-	<b>19</b>	-	-	-	<b>476</b>	-	<b>19</b>	-	-	
<b>CA ESTRAZIONE DI MINERALI ENERGETICI</b>	-	-	-	-	-	-	-	-	-	-	-	-	
10	-	-	-	-	-	-	-	-	-	-	-	-	
10.1	-	-	-	-	-	-	-	-	-	-	-	-	
10.2	-	-	-	-	-	-	-	-	-	-	-	-	
10.3	-	-	-	-	-	-	-	-	-	-	-	-	
11	-	-	-	-	-	-	-	-	-	-	-	-	
11.1	-	-	-	-	-	-	-	-	-	-	-	-	
11.2	-	-	-	-	-	-	-	-	-	-	-	-	
12	-	-	-	-	-	-	-	-	-	-	-	-	
12.0	-	-	-	-	-	-	-	-	-	-	-	-	
<b>CB ESTRAZIONE DI MINERALI NON ENERGETICI</b>	<b>102</b>	<b>374</b>	-	<b>19</b>	-	-	-	<b>476</b>	-	<b>19</b>	-	-	
13	5	50	-	7	-	-	-	55	-	7	-	-	
13.1	-	-	-	-	-	-	-	-	-	-	-	-	
13.2	5	50	-	7	-	-	-	55	-	7	-	-	
14	97	324	-	12	-	-	-	421	-	12	-	-	
14.1	46	206	-	6	-	-	-	252	-	6	-	-	
14.2	34	75	-	3	-	-	-	109	-	3	-	-	
14.3	-	-	-	-	-	-	-	-	-	-	-	-	
14.4	2	-	-	-	-	-	-	2	-	-	-	-	
14.5	15	43	-	3	-	-	-	58	-	3	-	-	
<b>D ATTIVITÀ MANIFATTURIERE</b>	<b>2.841</b>	<b>6.493</b>	<b>26</b>	<b>391</b>	<b>16</b>	-	-	<b>9.350</b>	<b>26</b>	<b>391</b>	-	<b>1</b>	
<b>DA INDUSTRIE ALIMENTARI, DELLE BEVANDE E DEL TABACCO</b>	<b>968</b>	<b>909</b>	<b>11</b>	<b>54</b>	<b>16</b>	-	-	<b>1.893</b>	<b>11</b>	<b>54</b>	-	<b>1</b>	
15	968	909	11	54	16	-	-	1.893	11	54	-	1	
15.1	26	43	-	-	16	-	-	85	-	-	-	1	
15.2	1	-	-	-	-	-	-	1	-	-	-	-	
15.3	1	-	-	-	-	-	-	1	-	-	-	-	
15.4	47	15	-	-	-	-	-	62	-	-	-	-	
15.5	39	230	-	36	-	-	-	269	-	36	-	-	
15.6	44	9	-	-	-	-	-	53	-	-	-	-	
15.7	3	-	-	-	-	-	-	3	-	-	-	-	
15.8	780	479	11	18	-	-	-	1.259	11	18	-	-	
15.9	27	133	-	-	-	-	-	160	-	-	-	-	
16	-	-	-	-	-	-	-	-	-	-	-	-	
16.0	-	-	-	-	-	-	-	-	-	-	-	-	
<b>DB INDUSTRIE TESSILI E DELL'ABBIGLIAMENTO</b>	<b>226</b>	<b>857</b>	<b>3</b>	<b>73</b>	-	-	-	<b>1.083</b>	<b>3</b>	<b>73</b>	-	-	
17	142	809	3	64	-	-	-	951	3	64	-	-	
17.1	25	591	2	7	-	-	-	616	2	7	-	-	
17.2	23	45	-	-	-	-	-	68	-	-	-	-	
17.3	-	-	-	-	-	-	-	-	-	-	-	-	
17.4	18	114	1	25	-	-	-	132	1	25	-	-	
17.5	54	16	-	2	-	-	-	70	-	2	-	-	
17.6	3	-	-	-	-	-	-	3	-	-	-	-	
17.7	19	43	-	30	-	-	-	62	-	30	-	-	
18	84	48	-	9	-	-	-	132	-	9	-	-	
18.1	-	-	-	-	-	-	-	-	-	-	-	-	
18.2	83	48	-	9	-	-	-	131	-	9	-	-	
18.3	1	-	-	-	-	-	-	1	-	-	-	-	
<b>DC INDUSTRIE CONCIARIE, FABBRICAZIONE DI PRODOTTI IN CUOIO, PELLE E SIMILARI</b>	<b>32</b>	<b>144</b>	-	<b>136</b>	-	-	-	<b>176</b>	-	<b>136</b>	-	-	
19	32	144	-	136	-	-	-	176	-	136	-	-	
19.1	2	-	-	-	-	-	-	2	-	-	-	-	
19.2	24	4	-	-	-	-	-	28	-	-	-	-	
19.3	6	140	-	136	-	-	-	146	-	136	-	-	
<b>DD INDUSTRIA DEL LEGNO E DEI PRODOTTI IN LEGNO</b>	<b>562</b>	<b>347</b>	<b>3</b>	<b>11</b>	-	-	-	<b>909</b>	<b>3</b>	<b>11</b>	-	-	
20	562	347	3	11	-	-	-	909	3	11	-	-	
20.1	15	10	-	-	-	-	-	25	-	-	-	-	
20.2	-	-	-	-	-	-	-	-	-	-	-	-	
20.3	491	299	3	10	-	-	-	790	3	10	-	-	
20.4	-	-	-	-	-	-	-	-	-	-	-	-	
20.5	56	38	-	1	-	-	-	94	-	1	-	-	

**Tavola 3.33 segue - Addetti alle unità locali delle imprese e delle istituzioni per tipo di rapporto di lavoro, sezione, sottosezione, divisione e gruppo di attività economica e tipo di comune**

ATTIVITÀ ECONOMICHE TIPO DI COMUNE	DIPENDENTI									TOTALE ADDETTI			PERSONALE VOLONTARIO	
	Indipendenti	DALLE UNITÀ LOCALI DELLE IMPRESE			DALLE UNITÀ LOCALI DELLE ISTITUZIONI			In complesso	Di cui part-time	Di cui con contratto formazione lavoro	Delle unità locali delle imprese	Delle unità locali delle istituzioni		
		Totale	Di cui part-time	Di cui con contratto formazione lavoro	Totale	Di cui part-time	Di cui con contratto formazione lavoro							
<b>DE FABBRICAZIONE DELLA PASTA-CARTA, DELLA CARTA E DEI PRODOTTI DI CARTA; STAMPA ED EDITORIA</b>	<b>75</b>	<b>634</b>	-	<b>9</b>	-	-	-	<b>709</b>	-	<b>9</b>	-	-		
21	3	529	-	2	-	-	-	532	-	2	-	-		
21.1	1	520	-	-	-	-	-	521	-	-	-	-		
21.2	2	9	-	2	-	-	-	11	-	2	-	-		
<b>22</b>	<b>72</b>	<b>105</b>	-	<b>7</b>	-	-	-	<b>177</b>	-	<b>7</b>	-	-		
22.1	3	13	-	-	-	-	-	16	-	-	-	-		
22.2	68	92	-	7	-	-	-	160	-	7	-	-		
22.3	1	-	-	-	-	-	-	1	-	-	-	-		
<b>DF FABBRICAZIONE DI COKE, RAFFINERIE DI PETROLIO, TRATTAMENTO DEI COMBUSTIBILI NUCLEARI</b>	<b>4</b>	<b>56</b>	-	<b>1</b>	-	-	-	<b>60</b>	-	<b>1</b>	-	-		
23	4	56	-	1	-	-	-	60	-	1	-	-		
23.1	-	-	-	-	-	-	-	-	-	-	-	-		
23.2	4	56	-	1	-	-	-	60	-	1	-	-		
23.3	-	-	-	-	-	-	-	-	-	-	-	-		
<b>DG FABBRICAZIONE DI PRODOTTI CHIMICI E DI FIBRE SINTETICHE E ARTIFICIALI</b>	<b>6</b>	<b>1.688</b>	-	<b>2</b>	-	-	-	<b>1.694</b>	-	<b>2</b>	-	-		
24	6	1.688	-	2	-	-	-	1.694	-	2	-	-		
24.1	-	-	-	-	-	-	-	-	-	-	-	-		
24.2	-	-	-	-	-	-	-	-	-	-	-	-		
24.3	2	26	-	2	-	-	-	28	-	2	-	-		
24.4	1	2	-	-	-	-	-	3	-	-	-	-		
24.5	2	1	-	-	-	-	-	3	-	-	-	-		
24.6	-	-	-	-	-	-	-	-	-	-	-	-		
24.7	1	1.659	-	-	-	-	-	1.660	-	-	-	-		
<b>DH FABBRICAZIONE DI ARTICOLI IN GOMMA E MATERIE PLASTICHE</b>	<b>18</b>	<b>45</b>	-	<b>5</b>	-	-	-	<b>63</b>	-	<b>5</b>	-	-		
25	18	45	-	5	-	-	-	63	-	5	-	-		
25.1	3	5	-	-	-	-	-	8	-	-	-	-		
25.2	15	40	-	5	-	-	-	55	-	5	-	-		
<b>DI FABBRICAZIONE DI PRODOTTI DELLA LAVORAZIONE DI MINERALI NON METALLIFERI</b>	<b>290</b>	<b>701</b>	<b>1</b>	<b>53</b>	-	-	-	<b>991</b>	<b>1</b>	<b>53</b>	-	-		
26	290	701	1	53	-	-	-	991	1	53	-	-		
26.1	22	17	1	-	-	-	-	39	1	-	-	-		
26.2	37	6	-	-	-	-	-	43	-	-	-	-		
26.3	-	-	-	-	-	-	-	-	-	-	-	-		
26.4	2	-	-	-	-	-	-	2	-	-	-	-		
26.5	8	144	-	2	-	-	-	152	-	2	-	-		
26.6	116	252	-	5	-	-	-	368	-	5	-	-		
26.7	104	280	-	46	-	-	-	384	-	46	-	-		
26.8	1	2	-	-	-	-	-	3	-	-	-	-		
<b>DJ PRODUZIONE DI METALLO E FABBRICAZIONE DI PRODOTTI IN METALLO</b>	<b>400</b>	<b>698</b>	<b>3</b>	<b>13</b>	-	-	-	<b>1.098</b>	<b>3</b>	<b>13</b>	-	-		
27	3	16	-	1	-	-	-	19	-	1	-	-		
27.1	-	-	-	-	-	-	-	-	-	-	-	-		
27.2	2	-	-	-	-	-	-	2	-	-	-	-		
27.3	1	16	-	1	-	-	-	17	-	1	-	-		
27.4	-	-	-	-	-	-	-	-	-	-	-	-		
27.5	-	-	-	-	-	-	-	-	-	-	-	-		
<b>28</b>	<b>397</b>	<b>682</b>	<b>3</b>	<b>12</b>	-	-	-	<b>1.079</b>	<b>3</b>	<b>12</b>	-	-		
28.1	215	604	2	9	-	-	-	819	2	9	-	-		
28.2	2	7	-	-	-	-	-	9	-	-	-	-		
28.3	-	-	-	-	-	-	-	-	-	-	-	-		
28.4	1	4	-	-	-	-	-	5	-	-	-	-		
28.5	12	26	-	-	-	-	-	38	-	-	-	-		
28.6	4	2	-	-	-	-	-	6	-	-	-	-		
28.7	163	39	1	3	-	-	-	202	1	3	-	-		
<b>DK FABBRICAZIONE DI MACCHINE ED APPARECCHI MECCANICI, COMPRESI L'INSTALLAZIONE, IL MONTAGGIO, LA RIPARAZIONE E LA MANUTENZIONE</b>	<b>29</b>	<b>80</b>	<b>2</b>	<b>11</b>	-	-	-	<b>109</b>	<b>2</b>	<b>11</b>	-	-		
29	29	80	2	11	-	-	-	109	2	11	-	-		
29.1	2	1	-	1	-	-	-	3	-	1	-	-		
29.2	14	25	2	9	-	-	-	39	2	9	-	-		
29.3	3	-	-	-	-	-	-	3	-	-	-	-		
29.4	-	-	-	-	-	-	-	-	-	-	-	-		
29.5	6	44	-	-	-	-	-	50	-	-	-	-		
29.6	4	-	-	-	-	-	-	4	-	-	-	-		
29.7	-	10	-	1	-	-	-	10	-	1	-	-		

**Tavola 3.33 segue - Addetti alle unità locali delle imprese e delle istituzioni per tipo di rapporto di lavoro, sezione, sottosezione, divisione e gruppo di attività economica e tipo di comune**

ATTIVITÀ ECONOMICHE TIPO DI COMUNE	DIPENDENTI									PERSONALE VOLONTARIO		
	Indipendenti	DALLE UNITÀ LOCALI DELLE IMPRESE			DALLE UNITÀ LOCALI DELLE ISTITUZIONI			TOTALE ADDETTI			Delle unità locali delle imprese	Delle unità locali delle istituzioni
		Totale	Di cui part-time	Di cui con contratto formazione lavoro	Totale	Di cui part-time	Di cui con contratto formazione lavoro	In complesso	Di cui part-time	Di cui con contratto formazione lavoro		
<b>DL</b> FABBRICAZIONE DI MACCHINE ELETTRICHE E DI APPARECCHIATURE ELETTRICHE ED OTTICHE	<b>105</b>	<b>258</b>	<b>1</b>	<b>16</b>	-	-	-	<b>363</b>	<b>1</b>	<b>16</b>	-	-
30	-	-	-	-	-	-	-	-	-	-	-	-
30.0	-	-	-	-	-	-	-	-	-	-	-	-
<b>31</b>	<b>13</b>	<b>127</b>	-	<b>10</b>	-	-	-	<b>140</b>	-	<b>10</b>	-	-
31.1	-	-	-	-	-	-	-	-	-	-	-	-
31.2	-	-	-	-	-	-	-	-	-	-	-	-
31.3	-	-	-	-	-	-	-	-	-	-	-	-
31.4	-	-	-	-	-	-	-	-	-	-	-	-
31.5	2	-	-	-	-	-	-	2	-	-	-	-
31.6	11	127	-	10	-	-	-	138	-	10	-	-
<b>32</b>	<b>30</b>	<b>113</b>	<b>1</b>	<b>2</b>	-	-	-	<b>143</b>	<b>1</b>	<b>2</b>	-	-
32.1	-	-	-	-	-	-	-	-	-	-	-	-
32.2	30	113	1	2	-	-	-	143	1	2	-	-
32.3	-	-	-	-	-	-	-	-	-	-	-	-
<b>33</b>	<b>62</b>	<b>18</b>	-	<b>4</b>	-	-	-	<b>80</b>	-	<b>4</b>	-	-
33.1	41	14	-	4	-	-	-	55	-	4	-	-
33.2	2	-	-	-	-	-	-	2	-	-	-	-
33.3	-	-	-	-	-	-	-	-	-	-	-	-
33.4	19	4	-	-	-	-	-	23	-	-	-	-
33.5	-	-	-	-	-	-	-	-	-	-	-	-
<b>DM</b> FABBRICAZIONE DI MEZZI DI TRASPORTO	<b>6</b>	<b>8</b>	-	<b>2</b>	-	-	-	<b>14</b>	-	<b>2</b>	-	-
34	1	-	-	-	-	-	-	1	-	-	-	-
34.1	-	-	-	-	-	-	-	-	-	-	-	-
34.2	-	-	-	-	-	-	-	-	-	-	-	-
34.3	1	-	-	-	-	-	-	1	-	-	-	-
<b>35</b>	<b>5</b>	<b>8</b>	-	<b>2</b>	-	-	-	<b>13</b>	-	<b>2</b>	-	-
35.1	5	8	-	2	-	-	-	13	-	2	-	-
35.2	-	-	-	-	-	-	-	-	-	-	-	-
35.3	-	-	-	-	-	-	-	-	-	-	-	-
35.4	-	-	-	-	-	-	-	-	-	-	-	-
35.5	-	-	-	-	-	-	-	-	-	-	-	-
<b>DN</b> ALTRE INDUSTRIE MANIFATTURIERE	<b>120</b>	<b>68</b>	<b>2</b>	<b>5</b>	-	-	-	<b>188</b>	<b>2</b>	<b>5</b>	-	-
36	114	65	2	5	-	-	-	179	2	5	-	-
36.1	42	34	2	1	-	-	-	76	2	1	-	-
36.2	70	31	-	4	-	-	-	101	-	4	-	-
36.3	-	-	-	-	-	-	-	-	-	-	-	-
36.4	-	-	-	-	-	-	-	-	-	-	-	-
36.5	-	-	-	-	-	-	-	-	-	-	-	-
36.6	2	-	-	-	-	-	-	2	-	-	-	-
<b>37</b>	<b>6</b>	<b>3</b>	-	-	-	-	-	<b>9</b>	-	-	-	-
37.1	4	-	-	-	-	-	-	4	-	-	-	-
37.2	2	3	-	-	-	-	-	5	-	-	-	-
<b>E</b> PRODUZIONE E DISTRIBUZIONE DI ENERGIA ELETTRICA, GAS E ACQUA	<b>2</b>	<b>924</b>	-	<b>32</b>	<b>16</b>	-	-	<b>942</b>	-	<b>32</b>	-	-
40	1	642	-	32	-	-	-	643	-	32	-	-
40.1	-	642	-	32	-	-	-	642	-	32	-	-
40.2	1	-	-	-	-	-	-	1	-	-	-	-
40.3	-	-	-	-	-	-	-	-	-	-	-	-
<b>41</b>	<b>1</b>	<b>282</b>	-	-	<b>16</b>	-	-	<b>299</b>	-	-	-	-
41.0	1	282	-	-	16	-	-	299	-	-	-	-
<b>F</b> COSTRUZIONI	<b>2.442</b>	<b>3.916</b>	<b>6</b>	<b>90</b>	<b>65</b>	-	-	<b>6.423</b>	<b>6</b>	<b>90</b>	-	-
45	2.442	3.916	6	90	65	-	-	6.423	6	90	-	-
45.1	174	71	-	1	-	-	-	245	-	1	-	-
45.2	1.692	3.296	5	64	65	-	-	5.053	5	64	-	-
45.3	310	419	1	20	-	-	-	729	1	20	-	-
45.4	264	130	-	5	-	-	-	394	-	5	-	-
45.5	2	-	-	-	-	-	-	2	-	-	-	-
<b>G</b> COMMERCIO ALL'INGROSSO E AL DETTAGLIO; RIPARAZIONE DI AUTOVEICOLI, MOTOCICLI E DI BENI PERSONALI E PER LA CASA	<b>8.629</b>	<b>2.844</b>	<b>61</b>	<b>223</b>	<b>2</b>	-	-	<b>11.475</b>	<b>61</b>	<b>223</b>	-	-
50	1.177	738	3	35	-	-	-	1.915	3	35	-	-
50.1	83	226	1	14	-	-	-	309	1	14	-	-
50.2	812	407	2	11	-	-	-	1.219	2	11	-	-
50.3	77	25	-	1	-	-	-	102	-	1	-	-
50.4	32	14	-	4	-	-	-	46	-	4	-	-
50.5	173	66	-	5	-	-	-	239	-	5	-	-
<b>51</b>	<b>654</b>	<b>580</b>	<b>14</b>	<b>26</b>	-	-	-	<b>1.234</b>	<b>14</b>	<b>26</b>	-	-
51.1	171	28	2	1	-	-	-	199	2	1	-	-
51.2	52	33	1	1	-	-	-	85	1	1	-	-
51.3	267	344	4	8	-	-	-	611	4	8	-	-
51.4	60	68	4	4	-	-	-	128	4	4	-	-
51.5	67	73	3	9	-	-	-	140	3	9	-	-
51.6	37	34	-	3	-	-	-	71	-	3	-	-
51.7	-	-	-	-	-	-	-	-	-	-	-	-

**Tavola 3.33 segue - Addetti alle unità locali delle imprese e delle istituzioni per tipo di rapporto di lavoro, sezione, sottosezione, divisione e gruppo di attività economica e tipo di comune**

ATTIVITÀ ECONOMICHE TIPO DI COMUNE	DIPENDENTI									PERSONALE VOLONTARIO		
	Indipendenti	DALLE UNITÀ LOCALI DELLE IMPRESE			DALLE UNITÀ LOCALI DELLE ISTITUZIONI			TOTALE ADDETTI			Delle unità locali delle imprese	Delle unità locali delle istituzioni
		Totale	Di cui part-time	Di cui con contratto formazione lavoro	Totale	Di cui part-time	Di cui con contratto formazione lavoro	In complesso	Di cui part-time	Di cui con contratto formazione lavoro		
<b>52</b>	<b>6.798</b>	<b>1.526</b>	<b>44</b>	<b>162</b>	<b>2</b>	-	-	<b>8.326</b>	<b>44</b>	<b>162</b>	-	-
52.1	1.368	502	18	59	-	-	-	1.870	18	59	-	-
52.2	1.369	172	-	1	-	-	-	1.541	-	1	-	-
52.3	215	117	15	7	2	-	-	334	15	7	-	-
52.4	3.108	689	10	93	-	-	-	3.797	10	93	-	-
52.5	1	2	-	-	-	-	-	3	-	-	-	-
52.6	630	26	-	-	-	-	-	656	-	-	-	-
52.7	107	18	1	2	-	-	-	125	1	2	-	-
<b>H</b>	<b>2.432</b>	<b>1.156</b>	<b>5</b>	<b>35</b>	<b>5</b>	-	-	<b>3.593</b>	<b>5</b>	<b>35</b>	-	<b>2</b>
<b>55</b>	<b>2.432</b>	<b>1.156</b>	<b>5</b>	<b>35</b>	<b>5</b>	-	-	<b>3.593</b>	<b>5</b>	<b>35</b>	-	<b>2</b>
55.1	308	495	3	16	-	-	-	803	3	16	-	-
55.2	144	128	-	1	-	-	-	272	-	1	-	-
55.3	507	294	1	9	-	-	-	801	1	9	-	-
55.4	1.434	184	1	9	1	-	-	1.619	1	9	-	-
55.5	39	55	-	-	4	-	-	98	-	-	-	2
<b>I</b>	<b>752</b>	<b>3.071</b>	<b>3</b>	<b>17</b>	-	-	-	<b>3.823</b>	<b>3</b>	<b>17</b>	-	-
<b>60</b>	<b>615</b>	<b>1.496</b>	<b>2</b>	<b>1</b>	-	-	-	<b>2.110</b>	<b>2</b>	<b>1</b>	-	-
60.1	-	1.041	-	-	-	-	-	1.041	-	-	-	-
60.2	615	454	2	1	-	-	-	1.069	2	1	-	-
60.3	-	-	-	-	-	-	-	-	-	-	-	-
<b>61</b>	<b>25</b>	<b>18</b>	-	-	-	-	-	<b>43</b>	-	-	-	-
61.1	-	-	-	-	-	-	-	-	-	-	-	-
61.2	25	18	-	-	-	-	-	43	-	-	-	-
<b>62</b>	-	-	-	-	-	-	-	-	-	-	-	-
62.1	-	-	-	-	-	-	-	-	-	-	-	-
62.2	-	-	-	-	-	-	-	-	-	-	-	-
62.3	-	-	-	-	-	-	-	-	-	-	-	-
<b>63</b>	<b>104</b>	<b>145</b>	-	<b>4</b>	-	-	-	<b>249</b>	-	<b>4</b>	-	-
63.1	22	75	-	-	-	-	-	97	-	-	-	-
63.2	45	23	-	1	-	-	-	68	-	1	-	-
63.3	32	39	-	3	-	-	-	71	-	3	-	-
63.4	5	8	-	-	-	-	-	13	-	-	-	-
<b>64</b>	<b>8</b>	<b>1.413</b>	<b>1</b>	<b>12</b>	-	-	-	<b>1.421</b>	<b>1</b>	<b>12</b>	-	-
64.1	8	1.056	-	-	-	-	-	1.064	-	-	-	-
64.2	-	357	1	12	-	-	-	357	1	12	-	-
<b>J</b>	<b>308</b>	<b>926</b>	<b>28</b>	<b>18</b>	-	-	-	<b>1.234</b>	<b>28</b>	<b>18</b>	-	-
<b>65</b>	<b>104</b>	<b>787</b>	<b>21</b>	<b>5</b>	-	-	-	<b>891</b>	<b>21</b>	<b>5</b>	-	-
65.1	1	595	5	3	-	-	-	596	5	3	-	-
65.2	103	192	16	2	-	-	-	295	16	2	-	-
<b>66</b>	-	<b>34</b>	<b>2</b>	-	-	-	-	<b>34</b>	<b>2</b>	-	-	-
66.0	-	34	2	-	-	-	-	34	2	-	-	-
<b>67</b>	<b>204</b>	<b>105</b>	<b>5</b>	<b>13</b>	-	-	-	<b>309</b>	<b>5</b>	<b>13</b>	-	-
67.1	6	9	-	-	-	-	-	15	-	-	-	-
67.2	198	96	5	13	-	-	-	294	5	13	-	-
<b>K</b>	<b>1.625</b>	<b>785</b>	<b>31</b>	<b>80</b>	<b>93</b>	-	-	<b>2.503</b>	<b>31</b>	<b>80</b>	<b>49</b>	-
<b>70</b>	<b>60</b>	<b>25</b>	-	-	-	-	-	<b>85</b>	-	-	-	-
70.1	21	11	-	-	-	-	-	32	-	-	-	-
70.2	2	-	-	-	-	-	-	2	-	-	-	-
70.3	37	14	-	-	-	-	-	51	-	-	-	-
<b>71</b>	<b>36</b>	<b>1</b>	-	-	-	-	-	<b>37</b>	-	-	-	-
71.1	7	-	-	-	-	-	-	7	-	-	-	-
71.2	14	1	-	-	-	-	-	15	-	-	-	-
71.3	2	-	-	-	-	-	-	2	-	-	-	-
71.4	13	-	-	-	-	-	-	13	-	-	-	-
<b>72</b>	<b>132</b>	<b>127</b>	<b>4</b>	<b>15</b>	-	-	-	<b>259</b>	<b>4</b>	<b>15</b>	-	-
72.1	1	-	-	-	-	-	-	1	-	-	-	-
72.2	26	30	1	3	-	-	-	56	1	3	-	-
72.3	81	68	3	8	-	-	-	149	3	8	-	-
72.4	-	-	-	-	-	-	-	-	-	-	-	-
72.5	18	27	-	3	-	-	-	45	-	3	-	-
72.6	6	2	-	1	-	-	-	8	-	1	-	-
<b>73</b>	<b>1</b>	-	-	-	<b>87</b>	-	-	<b>88</b>	-	-	-	-
73.1	-	-	-	-	87	-	-	87	-	-	-	-
73.2	1	-	-	-	-	-	-	1	-	-	-	-
<b>74</b>	<b>1.396</b>	<b>632</b>	<b>27</b>	<b>65</b>	<b>6</b>	-	-	<b>2.034</b>	<b>27</b>	<b>65</b>	<b>49</b>	-
74.1	375	225	6	37	-	-	-	600	6	37	24	-
74.2	481	103	10	9	-	-	-	584	10	9	22	-
74.3	1	-	-	-	-	-	-	1	-	-	-	-
74.4	12	10	1	2	-	-	-	22	1	2	-	-
74.5	7	-	-	-	-	-	-	7	-	-	-	-
74.6	95	53	-	17	-	-	-	148	-	17	-	-
74.7	229	141	6	-	-	-	-	370	6	-	2	-
74.8	196	100	4	-	6	-	-	302	4	-	1	-

**Tavola 3.33 segue - Addetti alle unità locali delle imprese e delle istituzioni per tipo di rapporto di lavoro, sezione, sottosezione, divisione e gruppo di attività economica e tipo di comune**

ATTIVITÀ ECONOMICHE TIPO DI COMUNE	DIPENDENTI									PERSONALE VOLONTARIO		
	Indipendenti	DALLE UNITÀ LOCALI DELLE IMPRESE			DALLE UNITÀ LOCALI DELLE ISTITUZIONI			TOTALE ADDETTI			Delle unità locali delle imprese	Delle unità locali delle istituzioni
		Totale	Di cui part-time	Di cui con contratto formazione lavoro	Totale	Di cui part-time	Di cui con contratto formazione lavoro	In complesso	Di cui part-time	Di cui con contratto formazione lavoro		
<b>L PUBBLICA AMMINISTRAZIONE E DIFESA; ASSICURAZIONE SOCIALE OBBLIGATORIA</b>	-	-	-	-	5.453	21	20	5.453	21	20	-	3
75	-	-	-	-	5.453	21	20	5.453	21	20	-	3
75.1	-	-	-	-	4.123	19	12	4.123	19	12	-	1
75.2	-	-	-	-	1.065	2	8	1.065	2	8	-	2
75.3	-	-	-	-	265	-	-	265	-	-	-	-
<b>M ISTRUZIONE</b>	87	55	-	-	8.668	44	90	8.810	44	90	7	29
80	87	55	-	-	8.668	44	90	8.810	44	90	7	29
80.1	3	13	-	-	3.642	7	37	3.658	7	37	1	26
80.2	3	10	-	-	4.983	37	46	4.996	37	46	-	3
80.3	-	-	-	-	12	-	-	12	-	-	-	-
80.4	81	32	-	-	31	-	7	144	-	7	6	-
<b>N SANITÀ E ALTRI SERVIZI SOCIALI</b>	677	237	24	19	3.643	27	7	4.557	51	26	12	209
85	677	237	24	19	3.643	27	7	4.557	51	26	12	209
85.1	426	201	24	19	3.144	13	1	3.771	37	20	5	68
85.2	22	-	-	-	7	-	-	29	-	-	-	-
85.3	229	36	-	-	492	14	6	757	14	6	7	141
<b>O ALTRI SERVIZI PUBBLICI, SOCIALI E PERSONALI</b>	971	374	20	6	642	11	12	1.987	31	18	39	1.058
90	72	168	12	-	25	-	-	265	12	-	-	-
90.0	72	168	12	-	25	-	-	265	12	-	-	-
91	-	-	-	-	416	6	3	416	6	3	-	512
91.1	-	-	-	-	246	5	2	246	5	2	-	5
91.2	-	-	-	-	36	-	1	36	-	1	-	24
91.3	-	-	-	-	134	1	-	134	1	-	-	483
92	243	77	3	3	201	5	9	521	8	12	38	546
92.1	3	1	-	-	-	-	-	4	-	-	-	-
92.2	56	22	-	2	-	-	-	78	-	2	15	-
92.3	88	21	3	1	10	-	-	119	3	1	8	213
92.4	-	3	-	-	-	-	-	3	-	-	-	-
92.5	52	14	-	-	102	3	9	168	3	9	5	37
92.6	39	14	-	-	77	2	-	130	2	-	10	263
92.7	5	2	-	-	12	-	-	19	-	-	-	33
93	656	129	5	3	-	-	-	785	5	3	1	-
93.0	656	129	5	3	-	-	-	785	5	3	1	-
<b>TOTALE</b>	<b>21.106</b>	<b>21.265</b>	<b>207</b>	<b>933</b>	<b>18.804</b>	<b>105</b>	<b>162</b>	<b>61.175</b>	<b>312</b>	<b>1.095</b>	<b>107</b>	<b>1.302</b>
di cui addetti alle unità locali:												
- dell'industria in senso stretto (a)	2.945	7.791	26	442	32	-	-	10.768	26	442	-	1
- dei servizi	15.481	9.448	172	398	18.506	103	129	43.435	275	527	107	1.301
TIPO DI COMUNE												
- Comune capoluogo	3.076	4.483	55	242	6.214	23	2	13.773	78	244	67	218
- Altri comuni	18.030	16.782	152	691	12.590	82	160	47.402	234	851	40	1.084
<b>TOTALE</b>	<b>21.106</b>	<b>21.265</b>	<b>207</b>	<b>933</b>	<b>18.804</b>	<b>105</b>	<b>162</b>	<b>61.175</b>	<b>312</b>	<b>1.095</b>	<b>107</b>	<b>1.302</b>

(a) Comprende le sezioni di attività: C - Estrazione di minerali; D - Attività manifatturiere; E - Produzione e distribuzione di energia elettrica, gas e acqua

**Tavola 3.34 - Addetti alle unità locali delle imprese e delle istituzioni per categoria posizionale, sesso, sezione, sotto-sezione e divisione di attività economica e tipo di comune**

ATTIVITÀ ECONOMICHE TIPO DI COMUNE		DIPENDENTI DALLE UNITÀ LOCALI DELLE IMPRESE							Totale dipen- denti	Totale addetti
		Dirigenti	Direttivi e qua- dri	Impiegati e operai (a)	Categorie spe- ciali	Apprendisti	Altro personale			
		DIPENDENTI DALLE UNITÀ LOCALI DELLE ISTITUZIONI								
		Indipendenti	Dirigenti e as- similati	Direttivi, fun- zionari collabo- ratori e assimi- lati	Assistenti, operatori, coa- diutori e assi- milati	-	-	Addetti ai ser- vizi ausiliari e assimilati		
		MASCHI E FEMMINE								
A	AGRICOLTURA, CACCIA E SILVICOL- TURA	118	5	14	92	-	2	161	274	392
01		68	5	14	36	-	2	5	62	130
02		50	-	-	56	-	-	156	212	262
B	PESCA, PISCICOLTURA E SERVIZI CONNESSI	120	-	-	35	-	-	2	37	157
05		120	-	-	35	-	-	2	37	157
C	ESTRAZIONE DI MINERALI	102	3	-	354	9	5	3	374	476
CA	ESTRAZIONE DI MINERALI ENERGE- TICI	-	-	-	-	-	-	-	-	-
10		-	-	-	-	-	-	-	-	-
11		-	-	-	-	-	-	-	-	-
12		-	-	-	-	-	-	-	-	-
CB	ESTRAZIONE DI MINERALI NON ENER- GETICI	102	3	-	354	9	5	3	374	476
13		5	1	-	45	4	-	-	50	55
14		97	2	-	309	5	5	3	324	421
D	ATTIVITÀ MANIFATTURIERE	2.841	39	116	5.816	112	343	83	6.509	9.350
DA	INDUSTRIE ALIMENTARI, DELLE BE- VANDE E DEL TABACCO	968	9	8	727	22	122	37	925	1.893
15		968	9	8	727	22	122	37	925	1.893
16		-	-	-	-	-	-	-	-	-
DB	INDUSTRIE TESSILI E DELL'ABBIGLIA- MENTO	226	5	4	784	30	19	15	857	1.083
17		142	5	4	744	30	11	15	809	951
18		84	-	-	40	-	8	-	48	132
DC	INDUSTRIE CONCIARIE, FABBRICA- ZIONE DI PRODOTTI IN CUIOIO, PELLE E SIMILARI	32	-	-	143	-	1	-	144	176
19		32	-	-	143	-	1	-	144	176
DD	INDUSTRIA DEL LEGNO E DEI PRO- DOTTI IN LEGNO	562	2	-	265	3	72	5	347	909
20		562	2	-	265	3	72	5	347	909
DE	FABBRICAZIONE DELLA PASTA- CARTA, DELLA CARTA E DEI PRO- DOTTI DI CARTA; STAMPA ED EDITO- RIA	75	5	14	600	3	10	2	634	709
21		3	4	14	511	-	-	-	529	532
22		72	1	-	89	3	10	2	105	177
DF	FABBRICAZIONE DI COKE, RAFFINE- RIE DI PETROLIO, TRATTAMENTO DEI COMBUSTIBILI NUCLEARI	4	-	-	54	-	-	2	56	60
23		4	-	-	54	-	-	2	56	60
DG	FABBRICAZIONE DI PRODOTTI CHI- MICI E DI FIBRE SINTETICHE E ARTIFI- CIALI	6	7	79	1.594	7	1	-	1.688	1.694
24		6	7	79	1.594	7	1	-	1.688	1.694
DH	FABBRICAZIONE DI ARTICOLI IN GOMMA E MATERIE PLASTICHE	18	-	-	42	-	2	1	45	63
25		18	-	-	42	-	2	1	45	63
DI	FABBRICAZIONE DI PRODOTTI DELLA LAVORAZIONE DI MINERALI NON ME- TALLIFERI	290	6	1	637	15	37	5	701	991
26		290	6	1	637	15	37	5	701	991
DJ	PRODUZIONE DI METALLO E FABBRICA- ZIONE DI PRODOTTI IN METALLO	400	4	9	582	26	64	13	698	1.098
27		3	3	1	12	-	-	-	16	19
28		397	1	8	570	26	64	13	682	1.079
DK	FABBRICAZIONE DI MACCHINE ED APPARECCHI MECCANICI, COMPRESI L'INSTALLAZIONE, IL MONTAGGIO, LA RIPARAZIONE E LA MANUTENZIONE	29	1	1	76	-	2	-	80	109
29		29	1	1	76	-	2	-	80	109
DL	FABBRICAZIONE DI MACCHINE ELET- TRICHE E DI APPARECCHIATURE ELETTRICHE ED OTTICHE	105	-	-	244	6	7	1	258	363
30		-	-	-	-	-	-	-	-	-
31		13	-	-	126	-	1	-	127	140
32		30	-	-	105	6	2	-	113	143
33		62	-	-	13	-	4	1	18	80
DM	FABBRICAZIONE DI MEZZI DI TRA- SPORTO	6	-	-	8	-	-	-	8	14
34		1	-	-	8	-	-	-	8	13
35		5	-	-	-	-	-	-	-	-



**Tavola 3.34 segue - Addetti alle unità locali delle imprese e delle istituzioni per categoria posizionale, sesso, sezione, sottosezione e divisione di attività economica e tipo di comune**

ATTIVITÀ ECONOMICHE TIPO DI COMUNE		DIPENDENTI DALLE UNITÀ LOCALI DELLE IMPRESE							Totale dipen- denti	Totale addetti
		Dirigenti	Dirigenti e qua- dri	Impiegati e operai (a)	Categorie spe- ciali	Apprendisti	Altro personale			
		DIPENDENTI DALLE UNITÀ LOCALI DELLE ISTITUZIONI								
		Indipendenti	Dirigenti e as- similati	Dirigenti, fun- zionari collabo- ratori e assimi- lati	Assistenti, operatori, coa- diutori e assi- milati	-	-	Addetti ai ser- vizi ausiliari e assimilati		
DN	ALTRE INDUSTRIE MANIFATTURIERE	120	-	-	60	-	6	2	68	188
36		114	-	-	57	-	6	2	65	179
37		6	-	-	3	-	-	-	3	9
E	PRODUZIONE E DISTRIBUZIONE DI ENERGIA ELETTRICA, GAS E AC- QUA	2	3	11	858	37	-	31	940	942
40		1	1	5	636	-	-	-	642	643
41		1	2	6	222	37	-	31	298	299
F	COSTRUZIONI	2.442	17	2	3.538	17	336	71	3.981	6.423
45		2.442	17	2	3.538	17	336	71	3.981	6.423
G	COMMERCIO ALL'INGROSSO E AL DETTAGLIO; RIPARAZIONE DI AUTO- VEICOLI, MOTOCICLI E DI BENI PER- SONALI E PER LA CASA	8.629	24	18	2.196	29	325	254	2.846	11.475
50		1.177	3	6	561	4	136	28	738	1.915
51		654	5	5	519	5	17	29	580	1.234
52		6.798	16	7	1.116	20	172	197	1.528	8.326
H	ALBERGHI E RISTORANTI	2.432	17	1	826	7	135	175	1.161	3.593
55		2.432	17	1	826	7	135	175	1.161	3.593
I	TRASPORTI, MAGAZZINAGGIO E CO- MUNICAZIONI	752	11	39	2.275	143	10	593	3.071	3.823
60		615	8	8	1.093	143	4	239	1.495	2.110
61		25	-	-	9	-	6	3	18	43
62		-	-	-	-	-	-	-	-	-
63		104	1	1	125	-	-	18	145	249
64		8	2	30	1.048	-	-	333	1.413	1.421
J	INTERMEDIAZIONE MONETARIA E FI- NANZIARIA	308	41	25	784	50	1	25	926	1.234
65		104	39	23	671	40	-	14	787	891
66		-	-	1	22	10	-	1	34	34
67		204	2	1	91	-	1	10	105	309
K	ATTIVITÀ IMMOBILIARI, NOLEGGIO, INFORMATICA, RICERCA, ALTRE ATTI- VITÀ PROFESSIONALI ED IMPRENDI- TORIALI	1.625	22	12	739	4	65	36	878	2.503
70		60	-	-	24	-	1	-	25	85
71		36	-	-	1	-	-	-	1	37
72		132	-	1	106	3	5	12	127	259
73		1	18	7	62	-	-	-	87	88
74		1.396	4	4	546	1	59	24	638	2.034
L	PUBBLICA AMMINISTRAZIONE E DI- FESA; ASSICURAZIONE SOCIALE OB- BLIGATORIA	-	59	750	3.785	-	-	859	5.453	5.453
75		-	59	750	3.785	-	-	859	5.453	5.453
M	ISTRUZIONE	87	-	4.005	3.257	9	-	1.452	8.723	8.810
80		87	-	4.005	3.257	9	-	1.452	8.723	8.810
N	SANITÀ E ALTRI SERVIZI SOCIALI	677	541	537	2.044	3	12	743	3.880	4.557
85		677	541	537	2.044	3	12	743	3.880	4.557
O	ALTRI SERVIZI PUBBLICI, SOCIALI E PERSONALI	971	108	166	582	2	57	101	1.016	1.987
90		72	-	1	180	-	1	11	193	265
91		-	58	126	204	-	-	28	416	416
92		243	50	39	130	1	5	53	278	521
93		656	-	-	68	1	51	9	129	785
<b>TOTALE</b>		<b>21.106</b>	<b>890</b>	<b>5.696</b>	<b>27.181</b>	<b>422</b>	<b>1.291</b>	<b>4.589</b>	<b>40.069</b>	<b>61.175</b>
di cui addetti alle unità locali:										
- dell'industria in senso stretto (b)		2.945	45	127	7.028	158	348	117	7.823	10.768
- dei servizi		15.481	823	5.553	16.488	247	605	4.238	27.954	43.435
TIPO DI COMUNE										
- Comune capoluogo		3.076	444	1.292	7.273	105	238	1.345	10.697	13.773
- Altri comuni		18.030	446	4.404	19.908	317	1.053	3.244	29.372	47.402
<b>TOTALE</b>		<b>21.106</b>	<b>890</b>	<b>5.696</b>	<b>27.181</b>	<b>422</b>	<b>1.291</b>	<b>4.589</b>	<b>40.069</b>	<b>61.175</b>

**Tavola 3.34 segue - Addetti alle unità locali delle imprese e delle istituzioni per categoria posizionale, sesso, sezione, sottosezione e divisione di attività economica e tipo di comune**

ATTIVITÀ ECONOMICHE TIPO DI COMUNE		DIPENDENTI DALLE UNITÀ LOCALI DELLE IMPRESE							Totale dipen- denti	Totale addetti
		Dirigenti	Direttivi e qua- dri	Impiegati e operai (a)	Categorie spe- ciali	Apprendisti	Altro personale			
		DIPENDENTI DALLE UNITÀ LOCALI DELLE ISTITUZIONI								
		Indipendenti	Dirigenti e as- similati	Direttivi, fun- zionari collabo- ratori e assimi- lati	Assistenti, operatori, coa- diutori e assi- milati	-	-	Addetti ai ser- vizi ausiliari e assimilati		
MASCHI										
A	AGRICOLTURA, CACCIA E SILVICOL- TURA	98	4	12	88	-	2	128	234	332
01		53	4	12	33	-	2	5	56	109
02		45	-	-	55	-	-	123	178	223
B	PESCA, PISCICOLTURA E SERVIZI CONNESSI	115	-	-	35	-	-	2	37	152
05		115	-	-	35	-	-	2	37	152
C	ESTRAZIONE DI MINERALI	97	3	-	340	9	5	3	360	457
CA	ESTRAZIONE DI MINERALI ENERGE- TICI	-	-	-	-	-	-	-	-	-
10		-	-	-	-	-	-	-	-	-
11		-	-	-	-	-	-	-	-	-
12		-	-	-	-	-	-	-	-	-
CB	ESTRAZIONE DI MINERALI NON ENER- GETICI	97	3	-	340	9	5	3	360	457
13		5	1	-	41	4	-	-	46	51
14		92	2	-	299	5	5	3	314	406
D	ATTIVITÀ MANIFATTURIERE	2.108	38	113	5.029	101	230	61	5.572	7.680
DA	INDUSTRIE ALIMENTARI, DELLE BE- VANDE E DEL TABACCO	537	8	7	493	15	44	29	596	1.133
15		537	8	7	493	15	44	29	596	1.133
16		-	-	-	-	-	-	-	-	-
DB	INDUSTRIE TESSILI E DELL'ABBIGLIA- MENTO	80	5	3	568	30	-	5	611	691
17		45	5	3	566	30	-	5	609	654
18		35	-	-	2	-	-	-	2	37
DC	INDUSTRIE CONCIARIE, FABBRICA- ZIONE DI PRODOTTI IN CUOIO, PELLE E SIMILARI	23	-	-	39	-	1	-	40	63
19		23	-	-	39	-	1	-	40	63
DD	INDUSTRIA DEL LEGNO E DEI PRO- DOTTI IN LEGNO	540	2	-	243	3	72	4	324	864
20		540	2	-	243	3	72	4	324	864
DE	FABBRICAZIONE DELLA PASTA- CARTA, DELLA CARTA E DEI PRO- DOTTI DI CARTA; STAMPA ED EDITO- RIA	52	5	14	581	-	6	2	608	660
21		3	4	14	508	-	-	-	526	529
22		49	1	-	73	-	6	2	82	131
DF	FABBRICAZIONE DI COKE, RAFFINE- RIE DI PETROLIO, TRATTAMENTO DEI COMBUSTIBILI NUCLEARI	4	-	-	50	-	-	2	52	56
23		4	-	-	50	-	-	2	52	56
DG	FABBRICAZIONE DI PRODOTTI CHI- MICI E DI FIBRE SINTETICHE E ARTIFI- CIALI	5	7	79	1.521	6	1	-	1.614	1.619
24		5	7	79	1.521	6	1	-	1.614	1.619
DH	FABBRICAZIONE DI ARTICOLI IN GOMMA E MATERIE PLASTICHE	15	-	-	33	-	2	1	36	51
25		15	-	-	33	-	2	1	36	51
DI	FABBRICAZIONE DI PRODOTTI DELLA LAVORAZIONE DI MINERALI NON ME- TALLIFERI	263	6	1	603	15	32	4	661	924
26		263	6	1	603	15	32	4	661	924
DJ	PRODUZIONE DI METALLO E FABBRICA- ZIONE DI PRODOTTI IN METALLO	384	4	9	556	26	63	13	671	1.055
27		3	3	1	10	-	-	-	14	17
28		381	1	8	546	26	63	13	657	1.038
DK	FABBRICAZIONE DI MACCHINE ED APPARECCHI MECCANICI, COMPRESI L'INSTALLAZIONE, IL MONTAGGIO, LA RIPARAZIONE E LA MANUTENZIONE	25	1	-	72	-	2	-	75	100
29		25	1	-	72	-	2	-	75	100
DL	FABBRICAZIONE DI MACCHINE ELET- TRICHE E DI APPARECCHIATURE ELETTRICHE ED OTTICHE	92	-	-	233	6	3	-	242	334
30		-	-	-	-	-	-	-	-	-
31		12	-	-	124	-	1	-	125	137
32		29	-	-	103	6	-	-	109	138
33		51	-	-	6	-	2	-	8	59
DM	FABBRICAZIONE DI MEZZI DI TRA- SPORTO	6	-	-	6	-	-	-	6	12
34		1	-	-	-	-	-	-	-	1
35		5	-	-	6	-	-	-	6	11

**Tavola 3.34 segue - Addetti alle unità locali delle imprese e delle istituzioni per categoria posizionale, sesso, sezione, sottosezione e divisione di attività economica e tipo di comune**

ATTIVITÀ ECONOMICHE TIPO DI COMUNE		DIPENDENTI DALLE UNITÀ LOCALI DELLE IMPRESE							Totale dipen- denti	Totale addetti
		Dirigenti	Direttivi e qua- dri	Impiegati e operai (a)	Categorie spe- ciali	Apprendisti	Altro personale			
		DIPENDENTI DALLE UNITÀ LOCALI DELLE ISTITUZIONI								
		Indipendenti	Dirigenti e as- similati	Direttivi, fun- zionari collabo- ratori e assimi- lati	Assistenti, operatori, coa- diutori e assi- miati	-	-	Addetti ai ser- vizi ausiliari e assimilati		
<b>DN</b>	<b>ALTRE INDUSTRIE MANIFATTURIERE</b>	<b>82</b>	-	-	<b>31</b>	-	<b>4</b>	<b>1</b>	<b>36</b>	<b>118</b>
36		78	-	-	28	-	4	1	33	111
37		4	-	-	3	-	-	-	3	7
<b>E</b>	<b>PRODUZIONE E DISTRIBUZIONE DI ENERGIA ELETTRICA, GAS E AC- QUA</b>	<b>2</b>	<b>3</b>	<b>11</b>	<b>829</b>	<b>37</b>	-	<b>28</b>	<b>908</b>	<b>910</b>
40		1	1	5	618	-	-	-	624	625
41		1	2	6	211	37	-	28	284	285
<b>F</b>	<b>COSTRUZIONI</b>	<b>2.379</b>	<b>17</b>	<b>2</b>	<b>3.339</b>	<b>17</b>	<b>336</b>	<b>62</b>	<b>3.773</b>	<b>6.152</b>
45		2.379	17	2	3.339	17	336	62	3.773	6.152
<b>G</b>	<b>COMMERCIO ALL'INGROSSO E AL DETTAGLIO; RIPARAZIONE DI AUTO- VEICOLI, MOTOCICLI E DI BENI PER- SONALI E PER LA CASA</b>	<b>5.073</b>	<b>19</b>	<b>10</b>	<b>1.367</b>	<b>15</b>	<b>231</b>	<b>102</b>	<b>1.744</b>	<b>6.817</b>
50		1.062	3	6	495	4	134	19	661	1.723
51		493	5	3	383	5	11	26	433	926
52		3.518	11	1	489	6	86	57	650	4.168
<b>H</b>	<b>ALBERGHI E RISTORANTI</b>	<b>1.479</b>	<b>13</b>	<b>1</b>	<b>459</b>	<b>6</b>	<b>70</b>	<b>91</b>	<b>640</b>	<b>2.119</b>
55		1.479	13	1	459	6	70	91	640	2.119
<b>I</b>	<b>TRASPORTI, MAGAZZINAGGIO E CO- MUNICAZIONI</b>	<b>699</b>	<b>10</b>	<b>33</b>	<b>1.774</b>	<b>139</b>	<b>10</b>	<b>398</b>	<b>2.364</b>	<b>3.063</b>
60		582	7	8	1.057	139	4	156	1.371	1.953
61		23	-	-	8	-	6	3	17	40
62		-	-	-	-	-	-	-	-	-
63		86	1	1	102	-	-	18	122	208
64		8	2	24	607	-	-	221	854	862
<b>J</b>	<b>INTERMEDIAZIONE MONETARIA E FI- NANZIARIA</b>	<b>244</b>	<b>40</b>	<b>24</b>	<b>445</b>	<b>27</b>	-	<b>16</b>	<b>552</b>	<b>796</b>
65		104	38	22	403	17	-	9	489	593
66		-	-	1	13	10	-	1	25	25
67		140	2	1	29	-	-	6	38	178
<b>K</b>	<b>ATTIVITÀ IMMOBILIARI, NOLEGGIO, INFORMATICA, RICERCA, ALTRE ATTI- VITÀ PROFESSIONALI ED IMPRENDI- TORIALI</b>	<b>1.152</b>	<b>13</b>	<b>8</b>	<b>356</b>	<b>2</b>	<b>49</b>	<b>23</b>	<b>451</b>	<b>1.603</b>
70		47	-	-	13	-	-	-	13	60
71		28	-	-	1	-	-	-	1	29
72		88	-	1	57	2	3	9	72	160
73		-	9	4	40	-	-	-	53	53
74		989	4	3	245	-	46	14	312	1.301
<b>L</b>	<b>PUBBLICA AMMINISTRAZIONE E DI- FESA; ASSICURAZIONE SOCIALE OB- BLIGATORIA</b>	-	<b>51</b>	<b>490</b>	<b>2.713</b>	-	-	<b>634</b>	<b>3.888</b>	<b>3.888</b>
75		-	51	490	2.713	-	-	634	3.888	3.888
<b>M</b>	<b>ISTRUZIONE</b>	<b>57</b>	-	<b>1.699</b>	<b>589</b>	<b>2</b>	-	<b>462</b>	<b>2.752</b>	<b>2.809</b>
80		57	-	1.699	589	2	-	462	2.752	2.809
<b>N</b>	<b>SANITÀ E ALTRI SERVIZI SOCIALI</b>	<b>384</b>	<b>345</b>	<b>264</b>	<b>637</b>	<b>2</b>	<b>3</b>	<b>289</b>	<b>1.540</b>	<b>1.924</b>
85		384	345	264	637	2	3	289	1.540	1.924
<b>O</b>	<b>ALTRI SERVIZI PUBBLICI, SOCIALI E PERSONALI</b>	<b>469</b>	<b>90</b>	<b>125</b>	<b>405</b>	<b>1</b>	<b>15</b>	<b>84</b>	<b>720</b>	<b>1.189</b>
90		53	-	1	170	-	1	11	183	236
91		-	48	93	130	-	-	25	296	296
92		168	42	31	82	1	3	44	203	371
93		248	-	-	23	-	11	4	38	286
<b>TOTALE</b>		<b>14.356</b>	<b>646</b>	<b>2.792</b>	<b>18.405</b>	<b>358</b>	<b>951</b>	<b>2.383</b>	<b>25.535</b>	<b>39.891</b>
di cui addetti alle unità locali:										
- dell'industria in senso stretto (b)		2.207	44	124	6.198	147	235	92	6.840	9.047
- dei servizi		9.557	581	2.654	8.745	194	378	2.099	14.651	24.208
TIPO DI COMUNE										
- Comune capoluogo		2.103	322	712	4.609	77	179	758	6.657	8.760
- Altri comuni		12.253	324	2.080	13.796	281	772	1.625	18.878	31.131
<b>TOTALE</b>		<b>14.356</b>	<b>646</b>	<b>2.792</b>	<b>18.405</b>	<b>358</b>	<b>951</b>	<b>2.383</b>	<b>25.535</b>	<b>39.891</b>

**Tavola 3.34 segue - Addetti alle unità locali delle imprese e delle istituzioni per categoria posizionale, sesso, sezione, sottosezione e divisione di attività economica e tipo di comune**

ATTIVITÀ ECONOMICHE TIPO DI COMUNE		DIPENDENTI DALLE UNITÀ LOCALI DELLE IMPRESE							Totale dipendenti	Totale addetti
		Dirigenti	Direttivi e quadri	Impiegati e operai (a)	Categorie speciali	Apprendisti	Altro personale			
		DIPENDENTI DALLE UNITÀ LOCALI DELLE ISTITUZIONI								
		Indipendenti	Dirigenti e assimilati	Direttivi, funzionari collaboratori e assimilati	Assistenti, operatori, coadiutori e assimilati	-	-	Addetti ai servizi ausiliari e assimilati		
<b>FEMMINE</b>										
A	AGRICOLTURA, CACCIA E SILVICOLTURA	20	1	2	4	-	-	33	40	60
01		15	1	2	3	-	-	-	6	21
02		5	-	-	1	-	-	33	34	39
B	PESCA, PISCICOLTURA E SERVIZI CONNESSI	5	-	-	-	-	-	-	-	5
05		5	-	-	-	-	-	-	-	5
C	ESTRAZIONE DI MINERALI	5	-	-	14	-	-	-	14	19
CA	ESTRAZIONE DI MINERALI ENERGETICI	-	-	-	-	-	-	-	-	-
10		-	-	-	-	-	-	-	-	-
11		-	-	-	-	-	-	-	-	-
12		-	-	-	-	-	-	-	-	-
CB	ESTRAZIONE DI MINERALI NON ENERGETICI	5	-	-	14	-	-	-	14	19
13		-	-	-	4	-	-	-	4	4
14		5	-	-	10	-	-	-	10	15
D	ATTIVITÀ MANIFATTURIERE	733	1	3	787	11	113	22	937	1.670
DA	INDUSTRIE ALIMENTARI, DELLE BEVANDE E DEL TABACCO	431	1	1	234	7	78	8	329	760
15		431	1	1	234	7	78	8	329	760
16		-	-	-	-	-	-	-	-	-
DB	INDUSTRIE TESSILI E DELL'ABBIGLIAMENTO	146	-	1	216	-	19	10	246	392
17		97	-	1	178	-	11	10	200	297
18		49	-	-	38	-	8	-	46	95
DC	INDUSTRIE CONCIARIE, FABBRICAZIONE DI PRODOTTI IN CUOIO, PELLE E SIMILARI	9	-	-	104	-	-	-	104	113
19		9	-	-	104	-	-	-	104	113
DD	INDUSTRIA DEL LEGNO E DEI PRODOTTI IN LEGNO	22	-	-	22	-	-	1	23	45
20		22	-	-	22	-	-	1	23	45
DE	FABBRICAZIONE DELLA PASTA-CARTA, DELLA CARTA E DEI PRODOTTI DI CARTA; STAMPA ED EDITORIA	23	-	-	19	3	4	-	26	49
21		-	-	-	3	-	-	-	3	3
22		23	-	-	16	3	4	-	23	46
DF	FABBRICAZIONE DI COKE, RAFFINERIE DI PETROLIO, TRATTAMENTO DEI COMBUSTIBILI NUCLEARI	-	-	-	4	-	-	-	4	4
23		-	-	-	4	-	-	-	4	4
DG	FABBRICAZIONE DI PRODOTTI CHIMICI E DI FIBRE SINTETICHE E ARTIFICIALI	1	-	-	73	1	-	-	74	75
24		1	-	-	73	1	-	-	74	75
DH	FABBRICAZIONE DI ARTICOLI IN GOMMA E MATERIE PLASTICHE	3	-	-	9	-	-	-	9	12
25		3	-	-	9	-	-	-	9	12
DI	FABBRICAZIONE DI PRODOTTI DELLA LAVORAZIONE DI MINERALI NON METALLIFERI	27	-	-	34	-	5	1	40	67
26		27	-	-	34	-	5	1	40	67
DJ	PRODUZIONE DI METALLO E FABBRICAZIONE DI PRODOTTI IN METALLO	16	-	-	26	-	1	-	27	43
27		-	-	-	2	-	-	-	2	2
28		16	-	-	24	-	1	-	25	41
DK	FABBRICAZIONE DI MACCHINE ED APPARECCHI MECCANICI, COMPRESI L'INSTALLAZIONE, IL MONTAGGIO, LA RIPARAZIONE E LA MANUTENZIONE	4	-	1	4	-	-	-	5	9
29		4	-	1	4	-	-	-	5	9
DL	FABBRICAZIONE DI MACCHINE ELETTRICHE E DI APPARECCHIATURE ELETTRICHE ED OTTICHE	13	-	-	11	-	4	1	16	29
30		-	-	-	-	-	-	-	-	-
31		1	-	-	2	-	-	-	2	3
32		1	-	-	2	-	2	-	4	5
33		11	-	-	7	-	2	1	10	21
DM	FABBRICAZIONE DI MEZZI DI TRASPORTO	-	-	-	2	-	-	-	2	2
34		-	-	-	-	-	-	-	-	-
35		-	-	-	2	-	-	-	2	2

**Tavola 3.34 segue - Addetti alle unità locali delle imprese e delle istituzioni per categoria posizionale, sesso, sezione, sottosezione e divisione di attività economica e tipo di comune**

ATTIVITÀ ECONOMICHE TIPO DI COMUNE		DIPENDENTI DALLE UNITÀ LOCALI DELLE IMPRESE							Totale dipen- denti	Totale addetti
		Dirigenti	Direttivi e qua- dri	Impiegati e operai (a)	Categorie spe- ciali	Apprendisti	Altro personale			
		DIPENDENTI DALLE UNITÀ LOCALI DELLE ISTITUZIONI								
		Indipendenti	Dirigenti e as- similati	Direttivi, fun- zionari collabo- ratori e assimi- lati	Assistenti, operatori, coa- diutori e assi- miati	-	-	Addetti ai ser- vizi ausiliari e assimilati		
DN	ALTRE INDUSTRIE MANIFATTURIERE	38	-	-	29	-	2	1	32	70
36		36	-	-	29	-	2	1	32	68
37		2	-	-	-	-	-	-	-	2
E	PRODUZIONE E DISTRIBUZIONE DI ENERGIA ELETTRICA, GAS E AC- QUA	-	-	-	29	-	-	3	32	32
40		-	-	-	18	-	-	-	18	18
41		-	-	-	11	-	-	3	14	14
F	COSTRUZIONI	63	-	-	199	-	-	9	208	271
45		63	-	-	199	-	-	9	208	271
G	COMMERCIO ALL'INGROSSO E AL DETTAGLIO; RIPARAZIONE DI AUTO- VEICOLI, MOTOCICLI E DI BENI PER- SONALI E PER LA CASA	3.556	5	8	829	14	94	152	1.102	4.658
50		115	-	-	66	-	2	9	77	192
51		161	-	2	136	-	6	3	147	308
52		3.280	5	6	627	14	86	140	878	4.158
H	ALBERGHI E RISTORANTI	953	4	-	367	1	65	84	521	1.474
55		953	4	-	367	1	65	84	521	1.474
I	TRASPORTI, MAGAZZINAGGIO E CO- MUNICAZIONI	53	1	6	501	4	-	195	707	760
60		33	1	-	36	4	-	83	124	157
61		2	-	-	1	-	-	-	1	3
62		-	-	-	-	-	-	-	-	-
63		18	-	-	23	-	-	-	23	41
64		-	-	6	441	-	-	112	559	559
J	INTERMEDIAZIONE MONETARIA E FI- NANZIARIA	64	1	1	339	23	1	9	374	438
65		-	1	1	268	23	-	5	298	298
66		-	-	-	9	-	-	-	9	9
67		64	-	-	62	-	1	4	67	131
K	ATTIVITÀ IMMOBILIARI, NOLEGGIO, INFORMATICA, RICERCA, ALTRE ATTI- VITÀ PROFESSIONALI ED IMPRENDI- TORIALI	473	9	4	383	2	16	13	427	900
70		13	-	-	11	-	1	-	12	25
71		8	-	-	-	-	-	-	-	8
72		44	-	-	49	1	2	3	55	99
73		1	9	3	22	-	-	-	34	35
74		407	-	1	301	1	13	10	326	733
L	PUBBLICA AMMINISTRAZIONE E DI- FESA; ASSICURAZIONE SOCIALE OB- BLIGATORIA	-	8	260	1.072	-	-	225	1.565	1.565
75		-	8	260	1.072	-	-	225	1.565	1.565
M	ISTRUZIONE	30	-	2.306	2.668	7	-	990	5.971	6.001
80		30	-	2.306	2.668	7	-	990	5.971	6.001
N	SANITÀ E ALTRI SERVIZI SOCIALI	293	196	273	1.407	1	9	454	2.340	2.633
85		293	196	273	1.407	1	9	454	2.340	2.633
O	ALTRI SERVIZI PUBBLICI, SOCIALI E PERSONALI	502	18	41	177	1	42	17	296	798
90		19	-	-	10	-	-	-	10	29
91		-	10	33	74	-	-	3	120	120
92		75	8	8	48	-	2	9	75	150
93		408	-	-	45	1	40	5	91	499
<b>TOTALE</b>		<b>6.750</b>	<b>244</b>	<b>2.904</b>	<b>8.776</b>	<b>64</b>	<b>340</b>	<b>2.206</b>	<b>14.534</b>	<b>21.284</b>
di cui addetti alle unità locali:										
- dell'industria in senso stretto (b)		738	1	3	830	11	113	25	983	1.721
- dei servizi		5.924	242	2.899	7.743	53	227	2.139	13.303	19.227
TIPO DI COMUNE										
- Comune capoluogo		973	122	580	2.664	28	59	587	4.040	5.013
- Altri comuni		5.777	122	2.324	6.112	36	281	1.619	10.494	16.271
<b>TOTALE</b>		<b>6.750</b>	<b>244</b>	<b>2.904</b>	<b>8.776</b>	<b>64</b>	<b>340</b>	<b>2.206</b>	<b>14.534</b>	<b>21.284</b>

(a) Capi operai, operai specializzati, qualificati, comuni

(b) Comprende le sezioni di attività: C - Estrazione di minerali; D - Attività manifatturiere; E - Produzione e distribuzione di energia elettrica, gas e acqua

**Tavola 3.35 - Addetti alle unità locali delle imprese per categoria posizionale, sesso, sezione, sottosezione e divisione di attività economica**

ATTIVITÀ ECONOMICHE	INDIPENDENTI			DIPENDENTI								Totale addetti	Indipendenti sul totale addetti	
	Imprenditori e soci di cooperativa	Familiari coadiuvanti	Totale	Dirigenti	Direttivi e quadri	Impiegati	Categorie speciali	Operai	Apprendisti	Altro personale				
MASCHI E FEMMINE														
A	AGRICOLTURA, CACCIA E SILVICOLTURA	106	12	118	3	10	19	-	38	2	1	73	191	61,8
01		65	3	68	3	10	18	-	7	2	-	40	108	63,0
02		41	9	50	-	-	1	-	31	-	1	33	83	60,2
B	PESCA, PISCICOLTURA E SERVIZI CONNESSI	120	-	120	-	-	-	-	35	-	2	37	157	76,4
05		120	-	120	-	-	-	-	35	-	2	37	157	76,4
C	ESTRAZIONE DI MINERALI	90	12	102	3	-	42	9	312	5	3	374	476	21,4
CA	ESTRAZIONE DI MINERALI ENERGETICI	-	-	-	-	-	-	-	-	-	-	-	-	-
10		-	-	-	-	-	-	-	-	-	-	-	-	-
11		-	-	-	-	-	-	-	-	-	-	-	-	-
12		-	-	-	-	-	-	-	-	-	-	-	-	-
CB	ESTRAZIONE DI MINERALI NON ENERGETICI	90	12	102	3	-	42	9	312	5	3	374	476	21,4
13		5	-	5	1	-	9	4	36	-	-	50	55	9,1
14		85	12	97	2	-	33	5	276	5	3	324	421	23,0
D	ATTIVITÀ MANIFATTURIERE	2.352	489	2.841	39	115	881	112	4.929	343	74	6.493	9.334	30,4
DA	INDUSTRIE ALIMENTARI, DELLE BEVANDE E DEL TABACCO	667	301	968	9	7	93	22	628	122	28	909	1.877	51,6
15		667	301	968	9	7	93	22	628	122	28	909	1.877	51,6
16		-	-	-	-	-	-	-	-	-	-	-	-	-
DB	INDUSTRIE TESSILI E DELL'ABBIGLIAMENTO	204	22	226	5	4	115	30	669	19	15	857	1.083	20,9
17		131	11	142	5	4	115	30	629	11	15	809	951	14,9
18		73	11	84	-	-	-	-	40	8	-	48	132	63,6
DC	INDUSTRIE CONCIARIE, FABBRICAZIONE DI PRODOTTI IN CUOIO, PELLE E SIMILARI	27	5	32	-	-	1	-	142	1	-	144	176	18,2
19		27	5	32	-	-	1	-	142	1	-	144	176	18,2
DD	INDUSTRIA DEL LEGNO E DEI PRODOTTI IN LEGNO	519	43	562	2	-	27	3	238	72	5	347	909	61,8
20		519	43	562	2	-	27	3	238	72	5	347	909	61,8
DE	FABBRICAZIONE DELLA PASTA-CARTA, DELLA CARTA E DEI PRODOTTI DI CARTA; STAMPA ED EDITORIA	68	7	75	5	14	99	3	501	10	2	634	709	10,6
21		3	-	3	4	14	94	-	417	-	-	529	532	0,6
22		65	7	72	1	-	5	3	84	10	2	105	177	40,7
DF	FABBRICAZIONE DI COKE, RAFFINERIE DI PETROLIO, TRATTAMENTO DEI COMBUSTIBILI NUCLEARI	2	2	4	-	-	9	-	45	-	2	56	60	6,7
23		2	2	4	-	-	9	-	45	-	2	56	60	6,7
DG	FABBRICAZIONE DI PRODOTTI CHIMICI E DI FIBRE SINTETICHE E ARTIFICIALI	6	-	6	7	79	334	7	1.260	1	-	1.688	1.694	0,4
24		6	-	6	7	79	334	7	1.260	1	-	1.688	1.694	0,4
DH	FABBRICAZIONE DI ARTICOLI IN GOMMA E MATERIE PLASTICHE	14	4	18	-	-	12	-	30	2	1	45	63	28,6
25		14	4	18	-	-	12	-	30	2	1	45	63	28,6
DI	FABBRICAZIONE DI PRODOTTI DELLA LAVORAZIONE DI MINERALI NON METALLIFERI	257	33	290	6	1	85	15	552	37	5	701	991	29,3
26		257	33	290	6	1	85	15	552	37	5	701	991	29,3
DJ	PRODUZIONE DI METALLO E FABBRICAZIONE DI PRODOTTI IN METALLO	368	32	400	4	9	74	26	508	64	13	698	1.098	36,4
27		2	1	3	3	1	3	-	9	-	-	16	19	15,8
28		366	31	397	1	8	71	26	499	64	13	682	1.079	36,8
DK	FABBRICAZIONE DI MACCHINE ED APPARECCHI MECCANICI, COMPRESI L'INSTALLAZIONE, IL MONTAGGIO, LA RIPARAZIONE E LA MANUTENZIONE	28	1	29	1	1	13	-	63	2	-	80	109	26,6
29		28	1	29	1	1	13	-	63	2	-	80	109	26,6

**Tavola 3.35 segue - Addetti alle unità locali delle imprese per categoria posizionale, sesso, sezione, sottosezione e divisione di attività economica**

ATTIVITÀ ECONOMICHE	INDIPENDENTI			DIPENDENTI								Totale addetti	Indipendenti sul totale addetti
	Imprenditori e soci di cooperativa	Familiari coadiuvanti	Totale	Dirigenti	Direttivi e quadri	Impiegati	Categorie speciall	Operai	Apprendisti	Altro personale	Totale		
DL FABBRICAZIONE DI MACCHINE ELETTRICHE E DI APPARECCHIATURE ELETTRICHE ED OTTICHE	89	16	105	-	-	16	6	228	7	1	258	363	28,9
30	-	-	-	-	-	-	-	-	-	-	-	-	-
31	13	-	13	-	-	6	-	120	1	-	127	140	9,3
32	26	4	30	-	-	8	6	97	2	-	113	143	21,0
33	50	12	62	-	-	2	-	11	4	1	18	80	77,5
DM FABBRICAZIONE DI MEZZI DI TRASPORTO	5	1	6	-	-	1	-	7	-	-	8	14	42,9
34	1	-	1	-	-	-	-	-	-	-	-	1	100,0
35	4	1	5	-	-	1	-	7	-	-	8	13	38,5
DN ALTRE INDUSTRIE MANIFATTURIERE	98	22	120	-	-	2	-	58	6	2	68	188	63,8
36	93	21	114	-	-	2	-	55	6	2	65	179	63,7
37	5	1	6	-	-	-	-	3	-	-	3	9	66,7
E PRODUZIONE E DISTRIBUZIONE DI ENERGIA ELETTRICA, GAS E ACQUA	1	1	2	3	8	218	37	628	-	30	924	926	0,2
40	-	1	1	1	5	187	-	449	-	-	642	643	0,2
41	1	-	1	2	3	31	37	179	-	30	282	283	0,4
F COSTRUZIONI	2.278	164	2.442	16	2	372	17	3.128	336	45	3.916	6.358	38,4
45	2.278	164	2.442	16	2	372	17	3.128	336	45	3.916	6.358	38,4
G COMMERCIO ALL'INGROSSO E AL DETTAGLIO; RIPARAZIONE DI AUTOVEICOLI, MOTOCICLI E DI BENI PERSONALI E PER LA CASA	6.796	1.833	8.629	24	17	818	29	1.377	325	254	2.844	11.473	75,2
50	1.027	150	1.177	3	6	152	4	409	136	28	738	1.915	61,5
51	540	114	654	5	5	231	5	288	17	29	580	1.234	53,0
52	5.229	1.569	6.798	16	6	435	20	680	172	197	1.526	8.324	81,7
H ALBERGHI E RISTORANTI	1.756	676	2.432	16	1	183	7	641	135	173	1.156	3.588	67,8
55	1.756	676	2.432	16	1	183	7	641	135	173	1.156	3.588	67,8
I TRASPORTI, MAGAZZINAGGIO E COMUNICAZIONI	698	54	752	11	39	1.084	143	1.191	10	593	3.071	3.823	19,7
60	565	50	615	8	8	138	143	955	4	239	1.495	2.110	29,1
61	25	-	25	-	-	6	-	3	6	3	18	43	58,1
62	-	-	-	-	-	-	-	-	-	-	-	-	-
63	100	4	104	1	1	46	-	79	-	18	145	249	41,8
64	8	-	8	2	30	894	-	154	-	333	1.413	1.421	0,6
J INTERMEDIAZIONE MONETARIA E FINANZIARIA	260	48	308	41	25	763	50	21	1	25	926	1.234	25,0
65	104	-	104	39	23	669	40	2	-	14	787	891	11,7
66	-	-	-	-	1	9	10	13	-	1	34	34	-
67	156	48	204	2	1	85	-	6	1	10	105	309	66,0
K ATTIVITÀ IMMOBILIARI, NOLEGGIO, INFORMATICA, RICERCA, ALTRE ATTIVITÀ PROFESSIONALI ED IMPRENDITORIALI	1.507	118	1.625	4	4	497	4	177	65	34	785	2.410	67,4
70	55	5	60	-	-	18	-	6	1	-	25	85	70,6
71	36	-	36	-	-	1	-	-	-	-	1	37	97,3
72	123	9	132	-	1	94	3	12	5	12	127	259	51,0
73	1	-	1	-	-	-	-	-	-	-	-	1	100,0
74	1.292	104	1.396	4	3	384	1	159	59	22	632	2.028	68,8
M ISTRUZIONE	73	14	87	-	2	39	9	4	-	1	55	142	61,3
80	73	14	87	-	2	39	9	4	-	1	55	142	61,3
N SANITÀ E ALTRI SERVIZI SOCIALI	633	44	677	10	3	92	3	98	12	19	237	914	74,1
85	633	44	677	10	3	92	3	98	12	19	237	914	74,1
O ALTRI SERVIZI PUBBLICI, SOCIALI E PERSONALI	887	84	971	1	-	58	2	215	57	41	374	1.345	72,2
90	71	1	72	-	-	23	-	143	1	1	168	240	30,0
92	211	32	243	1	-	13	1	26	5	31	77	320	75,9
93	605	51	656	-	-	22	1	46	51	9	129	785	83,6
<b>TOTALE</b>	<b>17.557</b>	<b>3.549</b>	<b>21.106</b>	<b>171</b>	<b>226</b>	<b>5.066</b>	<b>422</b>	<b>12.794</b>	<b>1.291</b>	<b>1.295</b>	<b>21.265</b>	<b>42.371</b>	<b>49,8</b>

di cui addetti alle unità locali:

- dell'industria in senso stretto (a)	2.443	502	2.945	45	123	1.141	158	5.869	348	107	7.791	10.736	27,4
- dei servizi	12.610	2.871	15.481	107	91	3.534	247	3.724	605	1.140	9.448	24.929	52,1

**Tavola 3.35 segue - Addetti alle unità locali delle imprese per categoria posizionale, sesso, sezione, sottosezione e divisione di attività economica**

ATTIVITÀ ECONOMICHE	INDIPENDENTI			DIPENDENTI								Totale addetti	Indipendenti sul totale addetti	
	Imprenditori e soci di cooperativa	Familiari coadiuvanti	Totale	Dirigenti	Direttivi e quadri	Impiegati	Categorie speciali	Operai	Apprendisti	Altro personale				
<b>MASCHI</b>														
A	AGRICOLTURA, CACCIA E SILVICOLTURA	89	9	98	3	9	16	-	38	2	1	69	167	58,7
01		51	2	53	3	9	15	-	7	2	-	36	89	59,6
02		38	7	45	-	-	1	-	31	-	1	33	78	57,7
B	PESCA, PISCICOLTURA E SERVIZI CONNESSI	115	-	115	-	-	-	-	35	-	2	37	152	75,7
05		115	-	115	-	-	-	-	35	-	2	37	152	75,7
C	ESTRAZIONE DI MINERALI	87	10	97	3	-	30	9	310	5	3	360	457	21,2
CA	ESTRAZIONE DI MINERALI ENERGETICI	-	-	-	-	-	-	-	-	-	-	-	-	-
10		-	-	-	-	-	-	-	-	-	-	-	-	-
11		-	-	-	-	-	-	-	-	-	-	-	-	-
12		-	-	-	-	-	-	-	-	-	-	-	-	-
CB	ESTRAZIONE DI MINERALI NON ENERGETICI	87	10	97	3	-	30	9	310	5	3	360	457	21,2
13		5	-	5	1	-	5	4	36	-	-	46	51	9,8
14		82	10	92	2	-	25	5	274	5	3	314	406	22,7
D	ATTIVITÀ MANIFATTURIERE	1.860	248	2.108	38	112	693	101	4.330	230	52	5.556	7.664	27,5
DA	INDUSTRIE ALIMENTARI, DELLE BEVANDE E DEL TABACCO	412	125	537	8	6	58	15	429	44	20	580	1.117	48,1
15		412	125	537	8	6	58	15	429	44	20	580	1.117	48,1
16		-	-	-	-	-	-	-	-	-	-	-	-	-
DB	INDUSTRIE TESSILI E DELL'ABBIGLIAMENTO	74	6	80	5	3	95	30	473	-	5	611	691	11,6
17		41	4	45	5	3	95	30	471	-	5	609	654	6,9
18		33	2	35	-	-	-	-	2	-	-	2	37	94,6
DC	INDUSTRIE CONCIARIE, FABBRICAZIONE DI PRODOTTI IN CUOIO, PELLE E SIMILARI	20	3	23	-	-	-	-	39	1	-	40	63	36,5
19		20	3	23	-	-	-	-	39	1	-	40	63	36,5
DD	INDUSTRIA DEL LEGNO E DEI PRODOTTI IN LEGNO	504	36	540	2	-	17	3	226	72	4	324	864	62,5
20		504	36	540	2	-	17	3	226	72	4	324	864	62,5
DE	FABBRICAZIONE DELLA PASTA-CARTA, DELLA CARTA E DEI PRODOTTI DI CARTA; STAMPA ED EDITORIA	47	5	52	5	14	95	-	486	6	2	608	660	7,9
21		3	-	3	4	14	91	-	417	-	-	526	529	0,6
22		44	5	49	1	-	4	-	69	6	2	82	131	37,4
DF	FABBRICAZIONE DI COKE, RAFFINERIE DI PETROLIO, TRATTAMENTO DEI COMBUSTIBILI NUCLEARI	2	2	4	-	-	7	-	43	-	2	52	56	7,1
23		2	2	4	-	-	7	-	43	-	2	52	56	7,1
DG	FABBRICAZIONE DI PRODOTTI CHIMICI E DI FIBRE SINTETICHE E ARTIFICIALI	5	-	5	7	79	279	6	1.242	1	-	1.614	1.619	0,3
24		5	-	5	7	79	279	6	1.242	1	-	1.614	1.619	0,3
DH	FABBRICAZIONE DI ARTICOLI IN GOMMA E MATERIE PLASTICHE	13	2	15	-	-	6	-	27	2	1	36	51	29,4
25		13	2	15	-	-	6	-	27	2	1	36	51	29,4
DI	FABBRICAZIONE DI PRODOTTI DELLA LAVORAZIONE DI MINERALI NON METALLIFERI	237	26	263	6	1	61	15	542	32	4	661	924	28,5
26		237	26	263	6	1	61	15	542	32	4	661	924	28,5
DJ	PRODUZIONE DI METALLO E FABBRICAZIONE DI PRODOTTI IN METALLO	359	25	384	4	9	50	26	506	63	13	671	1.055	36,4
27		2	1	3	3	1	1	-	9	-	-	14	17	17,6
28		357	24	381	1	8	49	26	497	63	13	657	1.038	36,7
DK	FABBRICAZIONE DI MACCHINE ED APPARECCHI MECCANICI, COMPRESI L'INSTALLAZIONE, IL MONTAGGIO, LA RIPARAZIONE E LA MANUTENZIONE	24	1	25	1	-	10	-	62	2	-	75	100	25,0
29		24	1	25	1	-	10	-	62	2	-	75	100	25,0



**Tavola 3.35 segue - Addetti alle unità locali delle imprese per categoria posizionale, sesso, sezione, sottosezione e divisione di attività economica**

ATTIVITÀ ECONOMICHE	INDIPENDENTI			DIPENDENTI								Totale addetti	Indipendenti sul totale addetti
	Imprenditori e soci coadiuvanti di cooperativa	Familiari coadiuvanti	Totale	Dirigenti	Direttivi e quadri	Impiegati	Categorie speciali	Operai	Apprendisti	Altro personale	Totale		
<b>DL FABBRICAZIONE DI MACCHINE ELETTRICHE E DI APPARECCHIATURE ELETTRICHE ED OTTICHE</b>	<b>82</b>	<b>10</b>	<b>92</b>	-	-	<b>14</b>	<b>6</b>	<b>219</b>	<b>3</b>	-	<b>242</b>	<b>334</b>	<b>27,5</b>
30	-	-	-	-	-	-	-	-	-	-	-	-	-
31	12	-	12	-	-	6	-	118	1	-	125	137	8,8
32	25	4	29	-	-	7	6	96	-	-	109	138	21,0
33	45	6	51	-	-	1	-	5	2	-	8	59	86,4
<b>DM FABBRICAZIONE DI MEZZI DI TRASPORTO</b>	<b>5</b>	<b>1</b>	<b>6</b>	-	-	-	-	<b>6</b>	-	-	<b>6</b>	<b>12</b>	<b>50,0</b>
34	1	-	1	-	-	-	-	-	-	-	-	1	100,0
35	4	1	5	-	-	-	-	6	-	-	6	11	45,5
<b>DN ALTRE INDUSTRIE MANIFATTURIERE</b>	<b>76</b>	<b>6</b>	<b>82</b>	-	-	<b>1</b>	-	<b>30</b>	<b>4</b>	<b>1</b>	<b>36</b>	<b>118</b>	<b>69,5</b>
36	72	6	78	-	-	1	-	27	4	1	33	111	70,3
37	4	-	4	-	-	-	-	3	-	-	3	7	57,1
<b>E PRODUZIONE E DISTRIBUZIONE DI ENERGIA ELETTRICA, GAS E ACQUA</b>	<b>1</b>	<b>1</b>	<b>2</b>	<b>3</b>	<b>8</b>	<b>195</b>	<b>37</b>	<b>622</b>	-	<b>27</b>	<b>692</b>	<b>894</b>	<b>0,2</b>
40	-	1	1	1	5	170	-	448	-	-	624	625	0,2
41	1	-	1	2	3	25	37	174	-	27	268	269	0,4
<b>F COSTRUZIONI</b>	<b>2.235</b>	<b>144</b>	<b>2.379</b>	<b>16</b>	<b>2</b>	<b>288</b>	<b>17</b>	<b>3.013</b>	<b>336</b>	<b>37</b>	<b>3.709</b>	<b>6.088</b>	<b>39,1</b>
45	2.235	144	2.379	16	2	288	17	3.013	336	37	3.709	6.088	39,1
<b>G COMMERCIO ALL'INGROSSO E AL DETTAGLIO; RIPARAZIONE DI AUTOVEICOLI, MOTOCICLI E DI BENI PERSONALI E PER LA CASA</b>	<b>4.277</b>	<b>796</b>	<b>5.073</b>	<b>19</b>	<b>10</b>	<b>385</b>	<b>15</b>	<b>982</b>	<b>231</b>	<b>102</b>	<b>1.744</b>	<b>6.817</b>	<b>74,4</b>
50	960	102	1.062	3	6	100	4	395	134	19	661	1.723	61,6
51	433	60	493	5	3	126	5	257	11	26	433	926	53,2
52	2.884	634	3.518	11	1	159	6	330	86	57	650	4.168	84,4
<b>H ALBERGHI E RISTORANTI</b>	<b>1.176</b>	<b>303</b>	<b>1.479</b>	<b>12</b>	<b>1</b>	<b>105</b>	<b>6</b>	<b>354</b>	<b>70</b>	<b>90</b>	<b>638</b>	<b>2.117</b>	<b>69,9</b>
55	1.176	303	1.479	12	1	105	6	354	70	90	638	2.117	69,9
<b>I TRASPORTI, MAGAZZINAGGIO E COMUNICAZIONI</b>	<b>661</b>	<b>38</b>	<b>699</b>	<b>10</b>	<b>33</b>	<b>600</b>	<b>139</b>	<b>1.174</b>	<b>10</b>	<b>398</b>	<b>2.364</b>	<b>3.063</b>	<b>22,8</b>
60	545	37	582	7	8	108	139	949	4	156	1.371	1.953	29,8
61	23	-	23	-	-	5	-	3	6	3	17	40	57,5
62	-	-	-	-	-	-	-	-	-	-	-	-	-
63	85	1	86	1	1	28	-	74	-	18	122	208	41,3
64	8	-	8	2	24	459	-	148	-	221	854	862	0,9
<b>J INTERMEDIAZIONE MONETARIA E FINANZIARIA</b>	<b>220</b>	<b>24</b>	<b>244</b>	<b>40</b>	<b>24</b>	<b>431</b>	<b>27</b>	<b>14</b>	-	<b>16</b>	<b>552</b>	<b>796</b>	<b>30,7</b>
65	104	-	104	38	22	401	17	2	-	9	489	593	17,5
66	-	-	-	-	1	7	10	6	-	1	25	25	-
67	116	24	140	2	1	23	-	6	-	6	38	178	78,7
<b>K ATTIVITÀ IMMOBILIARI, NOLEGGIO, INFORMATICA, RICERCA, ALTRE ATTIVITÀ PROFESSIONALI ED IMPRENDITORIALI</b>	<b>1.100</b>	<b>52</b>	<b>1.152</b>	<b>4</b>	<b>4</b>	<b>236</b>	<b>2</b>	<b>79</b>	<b>49</b>	<b>21</b>	<b>395</b>	<b>1.547</b>	<b>74,5</b>
70	43	4	47	-	-	7	-	6	-	-	13	60	78,3
71	28	-	28	-	-	1	-	-	-	-	1	29	96,6
72	85	3	88	-	1	46	2	11	3	9	72	160	55,0
73	-	-	-	-	-	-	-	-	-	-	-	-	-
74	944	45	989	4	3	182	-	62	46	12	309	1.298	76,2
<b>M ISTRUZIONE</b>	<b>49</b>	<b>8</b>	<b>57</b>	-	<b>2</b>	<b>18</b>	<b>2</b>	<b>4</b>	-	<b>1</b>	<b>27</b>	<b>84</b>	<b>67,9</b>
80	49	8	57	-	2	18	2	4	-	1	27	84	67,9
<b>N SANITÀ E ALTRI SERVIZI SOCIALI</b>	<b>359</b>	<b>25</b>	<b>384</b>	<b>5</b>	<b>1</b>	<b>20</b>	<b>2</b>	<b>17</b>	<b>3</b>	<b>4</b>	<b>52</b>	<b>436</b>	<b>88,1</b>
85	359	25	384	5	1	20	2	17	3	4	52	436	88,1
<b>O ALTRI SERVIZI PUBBLICI, SOCIALI E PERSONALI</b>	<b>423</b>	<b>46</b>	<b>469</b>	<b>1</b>	-	<b>37</b>	<b>1</b>	<b>176</b>	<b>15</b>	<b>33</b>	<b>263</b>	<b>732</b>	<b>64,1</b>
90	52	1	53	-	-	17	-	143	1	1	162	215	24,7
92	146	22	168	1	-	8	1	22	3	28	63	231	72,7
93	225	23	248	-	-	12	-	11	11	4	38	286	86,7
<b>TOTALE</b>	<b>12.652</b>	<b>1.704</b>	<b>14.356</b>	<b>154</b>	<b>206</b>	<b>3.054</b>	<b>358</b>	<b>11.148</b>	<b>951</b>	<b>787</b>	<b>16.658</b>	<b>31.014</b>	<b>46,3</b>
di cui addetti alle unità locali:													
- dell'industria in senso stretto (a)	1.948	259	2.207	44	120	918	147	5.262	235	82	6.808	9.015	24,5
- dei servizi	8.265	1.292	9.557	91	75	1.832	194	2.800	378	665	6.035	15.592	61,3

**Tavola 3.35 segue - Addetti alle unità locali delle imprese per categoria posizionale, sesso, sezione, sottosezione e divisione di attività economica**

ATTIVITÀ ECONOMICHE	INDIPENDENTI			DIPENDENTI							Totale addetti	Indipendenti sul totale addetti		
	Imprenditori e soci di cooperativa	Familiari coadiuvanti	Totale	Dirigenti	Direttivi e quadri	Impiegati	Categorie speciall	Operai	Apprendisti	Altro personale				
<b>FEMMINE</b>														
A	AGRICOLTURA, CACCIA E SILVICOLTURA	17	3	20	-	1	3	-	-	-	-	4	24	83,3
01		14	1	15	-	1	3	-	-	-	-	4	19	78,9
02		3	2	5	-	-	-	-	-	-	-	-	5	100,0
B	PESCA, PISCICOLTURA E SERVIZI CONNESSI	5	-	5	-	-	-	-	-	-	-	-	5	100,0
05		5	-	5	-	-	-	-	-	-	-	-	5	100,0
C	ESTRAZIONE DI MINERALI	3	2	5	-	-	12	-	2	-	-	14	19	26,3
CA	ESTRAZIONE DI MINERALI ENERGETICI	-	-	-	-	-	-	-	-	-	-	-	-	-
10		-	-	-	-	-	-	-	-	-	-	-	-	-
11		-	-	-	-	-	-	-	-	-	-	-	-	-
12		-	-	-	-	-	-	-	-	-	-	-	-	-
CB	ESTRAZIONE DI MINERALI NON ENERGETICI	3	2	5	-	-	12	-	2	-	-	14	19	26,3
13		-	-	-	-	-	4	-	-	-	-	4	4	-
14		3	2	5	-	-	8	-	2	-	-	10	15	33,3
D	ATTIVITÀ MANIFATTURIERE	492	241	733	1	3	188	11	599	113	22	937	1.670	43,9
DA	INDUSTRIE ALIMENTARI, DELLE BEVANDE E DEL TABACCO	255	176	431	1	1	35	7	199	78	8	329	760	56,7
15		255	176	431	1	1	35	7	199	78	8	329	760	56,7
16		-	-	-	-	-	-	-	-	-	-	-	-	-
DB	INDUSTRIE TESSILI E DELL'ABBIGLIAMENTO	130	16	146	-	1	20	-	196	19	10	246	392	37,2
17		90	7	97	-	1	20	-	158	11	10	200	297	32,7
18		40	9	49	-	-	-	-	38	8	-	46	95	51,6
DC	INDUSTRIE CONCIARIE, FABBRICAZIONE DI PRODOTTI IN CUOIO, PELLE E SIMILARI	7	2	9	-	-	1	-	103	-	-	104	113	8,0
19		7	2	9	-	-	1	-	103	-	-	104	113	8,0
DD	INDUSTRIA DEL LEGNO E DEI PRODOTTI IN LEGNO	15	7	22	-	-	10	-	12	-	1	23	45	48,9
20		15	7	22	-	-	10	-	12	-	1	23	45	48,9
DE	FABBRICAZIONE DELLA PASTA-CARTA, DELLA CARTA E DEI PRODOTTI DI CARTA; STAMPA ED EDITORIA	21	2	23	-	-	4	3	15	4	-	26	49	46,9
21		-	-	-	-	-	3	-	-	-	-	3	3	-
22		21	2	23	-	-	1	3	15	4	-	23	46	50,0
DF	FABBRICAZIONE DI COKE, RAFFINERIE DI PETROLIO, TRATTAMENTO DEI COMBUSTIBILI NUCLEARI	-	-	-	-	-	2	-	2	-	-	4	4	-
23		-	-	-	-	-	2	-	2	-	-	4	4	-
DG	FABBRICAZIONE DI PRODOTTI CHIMICI E DI FIBRE SINTETICHE E ARTIFICIALI	1	-	1	-	-	55	1	18	-	-	74	75	1,3
24		1	-	1	-	-	55	1	18	-	-	74	75	1,3
DH	FABBRICAZIONE DI ARTICOLI IN GOMMA E MATERIE PLASTICHE	1	2	3	-	-	6	-	3	-	-	9	12	25,0
25		1	2	3	-	-	6	-	3	-	-	9	12	25,0
DI	FABBRICAZIONE DI PRODOTTI DELLA LAVORAZIONE DI MINERALI NON METALLIFERI	20	7	27	-	-	24	-	10	5	1	40	67	40,3
26		20	7	27	-	-	24	-	10	5	1	40	67	40,3
DJ	PRODUZIONE DI METALLO E FABBRICAZIONE DI PRODOTTI IN METALLO	9	7	16	-	-	24	-	2	1	-	27	43	37,2
27		-	-	-	-	-	2	-	-	-	-	2	2	-
28		9	7	16	-	-	22	-	2	1	-	25	41	39,0
DK	FABBRICAZIONE DI MACCHINE ED APPARECCHI MECCANICI, COMPRESI L'INSTALLAZIONE, IL MONTAGGIO, LA RIPARAZIONE E LA MANUTENZIONE	4	-	4	-	1	3	-	1	-	-	5	9	44,4
29		4	-	4	-	1	3	-	1	-	-	5	9	44,4

**Tavola 3.35 segue - Addetti alle unità locali delle imprese per categoria posizionale, sesso, sezione, sottosezione e divisione di attività economica**

ATTIVITÀ ECONOMICHE	INDIPENDENTI			DIPENDENTI							Totale addetti	Indipendenti sul totale addetti	
	Imprenditori e soci di cooperativa	Familiari coadiuvanti	Totale	Dirigenti	Direttivi e quadri	Impiegati	Categorie speciall	Operai	Apprendisti	Altro personale			
DL FABBRICAZIONE DI MACCHINE ELETTRICHE E DI APPARECCHIATURE ELETTRICHE ED OTTICHE	7	6	13	-	-	2	-	9	4	1	16	29	44,8
30	-	-	-	-	-	-	-	-	-	-	-	-	-
31	1	-	1	-	-	-	-	2	-	-	2	3	33,3
32	1	-	1	-	-	1	-	1	2	-	4	5	20,0
33	5	6	11	-	-	1	-	6	2	1	10	21	52,4
DM FABBRICAZIONE DI MEZZI DI TRASPORTO	-	-	-	-	-	1	-	1	-	-	2	2	-
34	-	-	-	-	-	-	-	-	-	-	-	-	-
35	-	-	-	-	-	1	-	1	-	-	2	2	-
DN ALTRE INDUSTRIE MANIFATTURIERE	22	16	38	-	-	1	-	28	2	1	32	70	54,3
36	21	15	36	-	-	1	-	28	2	1	32	68	52,9
37	1	1	2	-	-	-	-	-	-	-	-	2	100,0
E PRODUZIONE E DISTRIBUZIONE DI ENERGIA ELETTRICA, GAS E ACQUA	-	-	-	-	-	23	-	6	-	3	32	32	-
40	-	-	-	-	-	17	-	1	-	-	18	18	-
41	-	-	-	-	-	6	-	5	-	3	14	14	-
F COSTRUZIONI	43	20	63	-	-	84	-	115	-	8	207	270	23,3
45	43	20	63	-	-	84	-	115	-	8	207	270	23,3
G COMMERCIO ALL'INGROSSO E AL DETTAGLIO; RIPARAZIONE DI AUTOVEICOLI, MOTOCICLI E DI BENI PERSONALI E PER LA CASA	2.519	1.037	3.556	5	7	433	14	395	94	152	1.100	4.656	76,4
50	67	48	115	-	-	52	-	14	2	9	77	192	59,9
51	107	54	161	-	2	105	-	31	6	3	147	308	52,3
52	2.345	935	3.280	5	5	276	14	350	96	140	876	4.156	78,9
H ALBERGHI E RISTORANTI	580	373	953	4	-	78	1	287	65	83	518	1.471	64,8
55	580	373	953	4	-	78	1	287	65	83	518	1.471	64,8
I TRASPORTI, MAGAZZINAGGIO E COMUNICAZIONI	37	16	53	1	6	484	4	17	-	195	707	760	7,0
60	20	13	33	1	-	30	4	6	-	83	124	157	21,0
61	2	-	2	-	-	1	-	-	-	-	1	3	66,7
62	-	-	-	-	-	-	-	-	-	-	-	-	-
63	15	3	18	-	-	18	-	5	-	-	23	41	43,9
64	-	-	-	-	6	435	-	6	-	112	559	559	-
J INTERMEDIAZIONE MONETARIA E FINANZIARIA	40	24	64	1	1	332	23	7	1	9	374	438	14,6
65	-	-	-	1	1	268	23	-	-	5	298	298	-
66	-	-	-	-	-	2	-	7	-	-	9	9	-
67	40	24	64	-	-	62	-	-	1	4	67	131	48,9
K ATTIVITÀ IMMOBILIARI, NOLEGGIO, INFORMATICA, RICERCA, ALTRE ATTIVITÀ PROFESSIONALI ED IMPRENDITORIALI	407	66	473	-	-	261	2	98	16	13	390	863	54,8
70	12	1	13	-	-	11	-	-	1	-	12	25	52,0
71	8	-	8	-	-	-	-	-	-	-	-	8	100,0
72	38	6	44	-	-	48	1	1	2	3	55	99	44,4
73	1	-	1	-	-	-	-	-	-	-	-	1	100,0
74	348	59	407	-	-	202	1	97	13	10	323	730	55,8
M ISTRUZIONE	24	6	30	-	-	21	7	-	-	-	28	58	51,7
80	24	6	30	-	-	21	7	-	-	-	28	58	51,7
N SANITÀ E ALTRI SERVIZI SOCIALI	274	19	293	5	2	72	1	81	9	15	185	478	61,3
85	274	19	293	5	2	72	1	81	9	15	185	478	61,3
O ALTRI SERVIZI PUBBLICI, SOCIALI E PERSONALI	464	38	502	-	-	21	1	39	42	8	111	613	81,9
90	19	-	19	-	-	6	-	-	-	-	6	25	76,0
92	65	10	75	-	-	5	-	4	2	3	14	89	84,3
93	380	28	408	-	-	10	1	35	40	5	91	499	81,8
<b>TOTALE</b>	<b>4.905</b>	<b>1.845</b>	<b>6.750</b>	<b>17</b>	<b>20</b>	<b>2.012</b>	<b>64</b>	<b>1.646</b>	<b>340</b>	<b>508</b>	<b>4.607</b>	<b>11.357</b>	<b>59,4</b>

di cui addetti alle unità locali:

- dell'industria in senso stretto (a)	495	243	738	1	3	223	11	607	113	25	983	1.721	42,9
- dei servizi	4.345	1.579	5.924	16	16	1.702	53	924	227	475	3.413	9.337	63,4

(a) Comprende le sezioni di attività: C - Estrazione di minerali; D - Attività manifatturiere; E - Produzione e distribuzione di energia elettrica, gas e acqua

**Tavola 3.36 - Addetti alle unità locali delle istituzioni per categoria posizionale, sesso e forma istituzionale (a)**

FORME ISTITUZIONALI	Dirigenti e as- similati	Direttivi e as- similati	Funzionari e assimilati	Collaboratori e assimilati	Assistenti e assimilati	Operatori e assimilati	Coadiutori e assimilati	Addetti ai ser- vizi ausiliari e assimilati	Totale Personale vo- lontario	
<b>MASCHI E FEMMINE</b>										
Ministero o organo costituzionale	23	202	223	3.680	3.187	730	322	1.384	9.751	2
Ente locale (regione, provincia, comune)	12	58	127	195	930	628	762	1.007	3.719	11
Comunità montana	6	4	11	3	4	7	4	1	40	-
Ente sanitario pubblico	514	117	124	208	567	747	324	617	3.218	-
Ente di previdenza	6	4	8	40	173	23	7	4	265	-
Ente economico o ente di ricerca	24	29	40	17	149	41	56	69	425	-
Ente di assistenza, culturale, sportivo	1	1	3	73	7	1	-	3	89	50
Associazione riconosciuta o fondazione	56	14	30	120	267	156	27	132	802	802
Associazione non riconosciuta	65	20	13	32	100	30	5	68	333	437
Altra forma	12	16	26	32	23	20	24	9	162	-
<b>TOTALE</b>	<b>719</b>	<b>465</b>	<b>605</b>	<b>4.400</b>	<b>5.407</b>	<b>2.383</b>	<b>1.531</b>	<b>3.294</b>	<b>18.804</b>	<b>1.302</b>
di cui addetti alle unità locali:										
- delle istituzioni pubbliche	598	431	562	4.248	5.040	2.197	1.499	3.094	17.669	63
- delle istituzioni sociali private	121	34	43	152	367	186	32	200	1.135	1.239
<b>MASCHI</b>										
Ministero o organo costituzionale	17	107	54	1.617	739	413	160	475	3.582	-
Ente locale (regione, provincia, comune)	12	35	88	127	590	489	606	730	2.677	4
Comunità montana	5	4	7	2	1	2	3	1	25	-
Ente sanitario pubblico	329	48	77	88	187	222	134	259	1.344	-
Ente di previdenza	5	4	7	20	108	18	5	2	169	-
Ente economico o ente di ricerca	15	24	30	12	106	34	46	61	328	-
Ente di assistenza, culturale, sportivo	1	-	-	43	3	1	-	-	48	24
Associazione riconosciuta o fondazione	45	9	20	76	148	75	11	36	420	554
Associazione non riconosciuta	53	10	8	12	39	11	3	26	162	349
Altra forma	10	13	16	28	9	20	20	6	122	-
<b>TOTALE</b>	<b>492</b>	<b>254</b>	<b>307</b>	<b>2.025</b>	<b>1.930</b>	<b>1.285</b>	<b>988</b>	<b>1.596</b>	<b>8.877</b>	<b>931</b>
di cui addetti alle unità locali:										
- delle istituzioni pubbliche	394	235	279	1.937	1.743	1.199	974	1.534	8.295	28
- delle istituzioni sociali private	98	19	28	88	187	86	14	62	582	903
<b>FEMMINE</b>										
Ministero o organo costituzionale	6	95	169	2.063	2.448	317	162	909	6.169	2
Ente locale (regione, provincia, comune)	-	23	39	68	340	139	156	277	1.042	7
Comunità montana	1	-	4	1	3	5	1	-	15	-
Ente sanitario pubblico	185	69	47	120	380	525	190	358	1.874	-
Ente di previdenza	1	-	1	20	65	5	2	2	96	-
Ente economico o ente di ricerca	9	5	10	5	43	7	10	8	97	-
Ente di assistenza, culturale, sportivo	-	1	3	30	4	-	-	3	41	26
Associazione riconosciuta o fondazione	11	5	10	44	119	81	16	96	382	248
Associazione non riconosciuta	12	10	5	20	61	19	2	42	171	88
Altra forma	2	3	10	4	14	-	4	3	40	-
<b>TOTALE</b>	<b>227</b>	<b>211</b>	<b>298</b>	<b>2.375</b>	<b>3.477</b>	<b>1.098</b>	<b>543</b>	<b>1.698</b>	<b>9.927</b>	<b>371</b>
di cui addetti alle unità locali:										
- delle istituzioni pubbliche	204	196	283	2.311	3.297	998	525	1.560	9.374	35
- delle istituzioni sociali private	23	15	15	64	180	100	18	138	553	336

(a) Riferita a quella delle istituzioni da cui dipendono

## CAPITOLO 4 - DATI COMUNALI

Tavola 4.1 - Imprese, Istituzioni, unità locali e addetti per comune

COMUNI	DATI ASSOLUTI						COMPOSIZIONE PERCENTUALE						
	IMPRESE		ISTITUZIONI		UNITÀ LOCALI DELLE IMPRESE E DELLE ISTITUZIONI		IMPRESE		ISTITUZIONI		UNITÀ LOCALI DELLE IMPRESE E DELLE ISTITUZIONI		
	N.	Addetti	N.	Addetti	N.	Addetti	N.	Addetti	N.	Addetti	N.	Addetti	
001	Aritzo	113	263	6	38	148	521	0,8	0,8	1,5	0,5	0,9	0,9
002	Arzana	126	267	2	22	142	336	0,9	0,8	0,5	0,3	0,8	0,5
003	Atzara	74	115	5	22	91	165	0,5	0,3	1,2	0,3	0,5	0,3
004	Austie	42	67	1	10	52	106	0,3	0,2	0,2	0,1	0,3	0,2
005	Bari Sardo	204	403	3	17	230	521	1,4	1,2	0,7	0,2	1,3	0,9
006	Baunei	185	351	2	36	217	504	1,3	1,0	0,5	0,5	1,3	0,8
007	Belvi	63	125	1	7	70	164	0,4	0,4	0,2	0,1	0,4	0,3
008	Birori	16	88	1	13	23	130	0,1	0,3	0,2	0,2	0,1	0,2
009	Bitti	204	361	5	34	224	504	1,4	1,1	1,2	0,5	1,3	0,8
010	Bolotana	144	455	4	19	161	591	1,0	1,3	1,0	0,3	0,9	1,0
011	Borore	133	318	1	22	146	433	0,9	0,9	0,2	0,3	0,8	0,7
012	Bortigali	79	140	5	26	97	207	0,6	0,4	1,2	0,4	0,6	0,3
013	Bosa	369	948	11	34	459	1.583	2,6	2,8	2,7	0,5	2,7	2,6
014	Budoni	351	798	4	29	417	1.067	2,5	2,3	1,0	0,4	2,4	1,7
103	Cardedu	61	106	2	15	71	169	0,4	0,3	0,5	0,2	0,4	0,3
016	Casulo	183	301	3	34	201	436	1,3	0,9	0,7	0,5	1,2	0,7
017	Dorgali	615	1.350	6	46	717	1.652	4,3	3,9	1,5	0,7	4,2	2,7
018	Dualchi	29	53	5	11	43	90	0,2	0,2	1,2	0,2	0,2	0,1
019	Elini	20	38	1	12	28	57	0,1	0,1	0,2	0,2	0,2	0,1
020	Escalaplano	88	137	4	30	103	254	0,6	0,4	1,0	0,4	0,6	0,4
021	Escolca	39	57	2	22	47	100	0,3	0,2	0,5	0,3	0,3	0,2
022	Esterzili	43	59	2	12	55	94	0,3	0,2	0,5	0,2	0,3	0,2
023	Flussio	20	72	3	26	32	111	0,1	0,2	0,7	0,4	0,2	0,2
024	Fonni	215	499	7	43	247	679	1,5	1,5	1,7	0,6	1,4	1,1
025	Gadoni	62	98	3	9	74	143	0,4	0,3	0,7	0,1	0,4	0,2
026	Gairo	51	78	2	13	60	177	0,4	0,2	0,5	0,2	0,3	0,3
027	Galtelli	91	183	7	28	112	327	0,6	0,5	1,7	0,4	0,6	0,5
028	Genoi	181	411	8	26	213	585	1,3	1,2	1,9	0,4	1,2	1,0
029	Genoni	47	75	1	37	60	149	0,3	0,2	0,2	0,5	0,3	0,2
030	Gergei	87	167	3	29	107	227	0,6	0,5	0,7	0,4	0,6	0,4
031	Girasole	40	104	2	7	49	141	0,3	0,3	0,5	0,1	0,3	0,2
032	Ilbono	108	231	5	17	120	303	0,8	0,7	1,2	0,2	0,7	0,5
033	Irgoli	118	246	1	13	132	324	0,8	0,7	0,2	0,2	0,8	0,5
034	Isili	219	441	11	345	307	1.398	1,5	1,3	2,7	5,0	1,8	2,3
035	Jerzu	184	434	1	25	220	1.006	1,3	1,3	0,2	0,4	1,3	1,6
036	Laconi	119	218	3	17	141	381	0,8	0,6	0,7	0,2	0,8	0,6
037	Lanusei	338	996	7	681	429	2.361	2,4	2,9	1,7	9,8	2,5	3,9
038	Lei	27	47	1	7	36	74	0,2	0,1	0,2	0,1	0,2	0,1
039	Loceri	56	72	1	9	60	99	0,4	0,2	0,2	0,1	0,3	0,2
040	Loculi	36	60	2	24	48	103	0,3	0,2	0,5	0,3	0,3	0,2
041	Lodè	80	129	2	22	94	195	0,6	0,4	0,5	0,3	0,5	0,3
104	Lodine	7	12	1	3	12	27	..	..	0,2	..	0,1	..
042	Lotzorai	107	387	3	53	120	533	0,8	1,1	0,7	0,8	0,7	0,9
043	Lula	106	263	6	24	125	327	0,7	0,8	1,5	0,3	0,7	0,5
044	Macomer	690	2.791	17	554	891	4.834	4,8	8,1	4,1	8,0	5,2	7,9
045	Magomadas	21	32	4	11	29	53	0,1	0,1	1,0	0,2	0,2	0,1
046	Mamoiada	114	194	5	24	139	309	0,8	0,6	1,2	0,3	0,8	0,5
047	Meana Sardo	87	202	1	16	98	250	0,6	0,6	0,2	0,2	0,6	0,4
048	Modolo	-	-	1	3	4	7	-	-	0,2	..	..	..
049	Montresta	33	40	2	20	45	86	0,2	0,1	0,5	0,3	0,3	0,1
050	Noragugume	18	27	1	9	28	54	0,1	0,1	0,2	0,1	0,2	0,1
051	Nuoro	1.915	5.760	61	1.263	2.384	13.773	13,4	16,8	14,8	18,3	13,8	22,5
052	Nuragus	50	66	3	11	59	99	0,4	0,2	0,7	0,2	0,3	0,2
053	Nurallao	49	103	2	14	62	169	0,3	0,3	0,5	0,2	0,4	0,3
054	Nurri	122	224	4	19	147	342	0,9	0,7	1,0	0,3	0,9	0,6
055	Ollena	383	794	9	45	422	1.015	2,7	2,3	2,2	0,7	2,4	1,7
056	Ollolai	71	133	2	19	81	196	0,5	0,4	0,5	0,3	0,5	0,3
057	Olzai	48	71	1	22	59	124	0,3	0,2	0,2	0,3	0,3	0,2
058	Onani	16	23	1	7	37	276	0,1	0,1	0,2	0,1	0,2	0,5
059	Onifai	28	43	3	9	38	86	0,2	0,1	0,7	0,1	0,2	0,1

**Tavola 4.1 segue - Imprese, Istituzioni, unità locali e addetti per comune**

COMUNI	DATI ASSOLUTI						COMPOSIZIONE PERCENTUALE						
	IMPRESE		ISTITUZIONI		UNITÀ LOCALI DELLE IMPRESE E DELLE ISTITUZIONI		IMPRESE		ISTITUZIONI		UNITÀ LOCALI DELLE IMPRESE E DELLE ISTITUZIONI		
	N.	Addetti	N.	Addetti	N.	Addetti	N.	Addetti	N.	Addetti	N.	Addetti	
060	Oniferi	40	100	1	7	56	158	0,3	0,3	0,2	0,1	0,3	0,3
061	Orani	213	441	5	19	249	547	1,5	1,3	1,2	0,3	1,4	0,9
062	Orgosolo	152	313	7	40	178	569	1,1	0,9	1,7	0,6	1,0	0,9
063	Orosei	448	1.238	4	69	511	1.625	3,1	3,6	1,0	1,0	3,0	2,7
064	Orotelli	107	150	2	20	124	258	0,8	0,4	0,5	0,3	0,7	0,4
065	Orroli	125	212	3	29	145	321	0,9	0,6	0,7	0,4	0,8	0,5
066	Ortueri	86	147	5	18	99	193	0,6	0,4	1,2	0,3	0,6	0,3
067	Orune	94	159	1	21	107	253	0,7	0,5	0,2	0,3	0,6	0,4
068	Osidda	9	16	1	3	16	38	0,1	..	0,2	..	0,1	0,1
069	Osini	48	69	1	13	53	108	0,3	0,2	0,2	0,2	0,3	0,2
070	Ottana	134	361	6	21	173	2.296	0,9	1,1	1,5	0,3	1,0	3,8
071	Ovodda	78	127	3	44	95	349	0,5	0,4	0,7	0,6	0,6	0,6
072	Perdasdefogu	133	259	1	19	150	435	0,9	0,8	0,2	0,3	0,9	0,7
073	Posada	131	224	1	14	147	301	0,9	0,7	0,2	0,2	0,9	0,5
074	Sadali	69	125	3	10	85	181	0,5	0,4	0,7	0,1	0,5	0,3
075	Sagama	3	5	2	4	10	16	..	..	0,5	0,1	0,1	..
076	San Teodoro	312	734	5	18	372	870	2,2	2,1	1,2	0,3	2,2	1,4
077	Sarule	99	175	2	16	115	242	0,7	0,5	0,5	0,2	0,7	0,4
080	Serri	32	57	1	9	42	112	0,2	0,2	0,2	0,1	0,2	0,2
081	Seui	99	145	4	37	124	373	0,7	0,4	1,0	0,5	0,7	0,6
082	Seulo	55	81	3	9	64	109	0,4	0,2	0,7	0,1	0,4	0,2
083	Silanus	119	234	3	22	134	333	0,8	0,7	0,7	0,3	0,8	0,5
084	Sindia	111	165	8	20	133	245	0,8	0,5	1,9	0,3	0,8	0,4
085	Siniscola	627	1.589	14	199	788	2.563	4,4	4,6	3,4	2,9	4,6	4,2
086	Sorgono	116	315	10	352	166	872	0,8	0,9	2,4	5,1	1,0	1,4
087	Suni	61	151	2	11	73	214	0,4	0,4	0,5	0,2	0,4	0,3
088	Talana	32	65	1	9	39	107	0,2	0,2	0,2	0,1	0,2	0,2
089	Tertenia	194	313	1	32	221	447	1,4	0,9	0,2	0,5	1,3	0,7
090	Teti	24	36	1	9	29	69	0,2	0,1	0,2	0,1	0,2	0,1
091	Tiana	32	39	4	1.566	46	106	0,2	0,1	1,0	22,6	0,3	0,2
092	Tinnura	10	29	2	7	17	56	0,1	0,1	0,5	0,1	0,1	0,1
093	Tonara	213	396	6	25	256	626	1,5	1,2	1,5	0,4	1,5	1,0
094	Torpè	105	160	5	24	132	279	0,7	0,5	1,2	0,3	0,8	0,5
095	Tortolì	579	2.304	5	64	709	3.539	4,1	6,7	1,2	0,9	4,1	5,8
097	Triel	44	67	4	15	56	109	0,3	0,2	1,0	0,2	0,3	0,2
098	Ulassai	80	142	4	21	97	232	0,6	0,4	1,0	0,3	0,6	0,4
099	Urzulei	56	95	1	11	65	151	0,4	0,3	0,2	0,2	0,4	0,2
100	Ussassai	31	46	1	8	39	97	0,2	0,1	0,2	0,1	0,2	0,2
101	Villagrande Strisaili	159	384	4	36	202	540	1,1	1,1	1,0	0,5	1,2	0,9
102	Villanova Tulo	55	108	2	34	67	209	0,4	0,3	0,5	0,5	0,4	0,3
<b>TOTALE</b>		<b>14.240</b>	<b>34.302</b>	<b>412</b>	<b>6.920</b>	<b>17.247</b>	<b>61.175</b>	<b>100,0</b>	<b>100,0</b>	<b>100,0</b>	<b>100,0</b>	<b>100,0</b>	<b>100,0</b>
<b>TIPO DI COMUNE</b>													
- Comune capoluogo		1.915	5.760	61	1.263	2.384	13.773	13,4	16,8	14,8	18,3	13,8	22,5
- Altri comuni		12.325	28.542	351	5.657	14.863	47.402	86,6	83,2	85,2	81,7	86,2	77,5
<b>TOTALE</b>		<b>14.240</b>	<b>34.302</b>	<b>412</b>	<b>6.920</b>	<b>17.247</b>	<b>61.175</b>	<b>100,0</b>	<b>100,0</b>	<b>100,0</b>	<b>100,0</b>	<b>100,0</b>	<b>100,0</b>

**Tavola 4.2 - Imprese, istituzioni, unità locali, addetti e popolazione residente per comune**

COMUNI	UNITÀ LOCALI													Popolazione residente (a)	Addetti ogni 100 abitanti
	DELLE IMPRESE											Totale			
	IMPRESE			TOTALE		DI CUI ARTIGIANE		DELLE ISTITUZIONI		TOTALE					
	Totale	Di cui artigiane	Istituzioni	N.	Addetti	N.	Addetti	N.	Addetti	N.	Addetti				
001	Aritzo	113	49	6	119	275	50	106	29	246	148	521	1.692	30,8	
002	Arzana	126	66	2	134	263	67	101	8	73	142	336	2.940	11,4	
003	Atzara	74	34	5	77	120	34	56	14	45	91	165	1.332	12,4	
004	Austis	42	17	1	44	71	18	20	8	35	52	106	1.054	10,1	
005	Bari Sardo	204	77	3	224	421	84	132	6	100	230	521	3.996	13,0	
006	Baunei	185	79	2	203	382	81	117	14	122	217	504	4.071	12,4	
007	Belvi	63	43	1	65	140	43	83	5	24	70	164	803	20,4	
008	Birori	16	6	1	19	106	6	11	4	24	23	130	557	23,3	
009	Bitti	204	95	5	211	380	96	171	13	124	224	504	3.928	12,8	
010	Bolotana	144	54	4	153	498	54	105	8	93	161	591	3.625	16,3	
011	Borore	133	73	1	138	343	75	209	8	90	146	433	2.531	17,1	
012	Bortigali	79	26	5	85	147	27	44	12	60	97	207	1.723	12,0	
013	Bosa	369	124	11	423	1.086	139	339	36	497	459	1.583	8.518	18,6	
014	Budoni	351	119	4	360	944	123	228	27	123	417	1.067	3.650	29,2	
103	Cadedu	61	25	2	65	115	26	33	6	54	71	169	1.426	11,9	
016	Desulo	183	75	3	190	313	77	141	11	123	201	436	3.213	13,6	
017	Dorgali	615	312	6	685	1.390	332	648	32	262	717	1.652	8.035	20,6	
018	Duaichi	29	10	5	32	58	11	18	11	32	43	90	817	11,0	
019	Elini	20	6	1	25	39	7	13	3	18	28	57	526	10,8	
020	Escalaplano	88	29	4	93	151	29	44	10	103	103	254	2.742	9,3	
021	Escolca	39	13	2	41	59	13	20	6	41	47	100	759	13,2	
022	Esterzili	43	19	2	50	63	20	26	5	31	55	94	950	9,9	
023	Fussio	20	8	3	26	79	12	28	6	32	32	111	533	20,8	
024	Fonni	215	113	7	227	520	114	241	20	159	247	679	4.654	14,6	
025	Gadoni	62	21	3	67	109	23	37	7	34	74	143	1.153	12,4	
026	Gairo	51	13	2	56	116	13	18	4	61	60	177	1.716	10,3	
027	Galtelli	91	31	7	97	223	32	83	15	104	112	327	2.299	14,2	
028	Gavoi	181	65	8	194	387	67	131	19	198	213	585	3.021	19,4	
029	Genoni	47	19	1	50	77	20	34	10	72	60	149	1.103	13,5	
030	Gergei	87	21	3	97	163	23	35	10	64	107	227	1.587	14,3	
031	Girasole	40	19	2	45	117	20	43	4	24	49	141	810	17,4	
032	Illbono	108	47	5	112	239	47	129	8	64	120	303	2.388	12,7	
033	Irgoli	118	58	1	123	252	59	115	9	72	132	324	2.269	14,3	
034	Isili	219	85	11	257	655	95	167	50	743	307	1.398	3.241	43,1	
035	Jerzu	184	58	1	205	505	58	119	15	501	220	1.006	3.568	28,2	
036	Laconi	119	43	3	131	296	44	69	10	85	141	381	2.459	15,5	
037	Lanusei	338	122	7	379	1.221	125	316	50	1.140	429	2.361	6.356	37,1	
038	Lei	27	14	1	31	51	15	28	5	23	36	74	696	10,6	
039	Loceri	56	13	1	57	76	13	13	3	23	60	99	1.459	6,8	
040	Loculi	36	15	2	38	61	15	36	10	42	48	103	558	18,5	
041	Lodè	80	30	2	87	131	31	41	7	64	94	195	2.465	7,9	
104	Lodine	7	4	1	8	13	4	7	4	14	12	27	352	7,7	
042	Lotzorai	107	14	3	112	405	16	42	8	128	120	533	2.046	26,1	
043	Lula	106	51	6	112	268	51	84	13	59	125	327	1.791	18,3	
044	Macomer	690	206	17	821	3.779	231	579	70	1.055	891	4.834	11.424	42,3	
045	Magomadas	21	8	4	23	37	9	12	6	16	29	53	663	8,0	
046	Mamoiada	114	46	5	123	230	48	100	16	79	139	309	2.633	11,7	
047	Meana Sardo	87	30	1	90	199	30	67	8	51	98	250	2.157	11,6	
048	Modolo	-	-	1	2	2	-	-	2	5	4	7	222	3,2	
049	Montresta	33	13	2	37	44	14	15	8	42	45	86	802	10,7	
050	Noragugume	18	7	1	24	37	8	15	4	17	28	54	424	12,7	
051	Nuoro	1.915	484	61	2.126	7.559	511	1.236	258	6.214	2.384	13.773	37.527	36,7	
052	Nuragus	50	27	3	52	69	28	32	7	30	59	99	1.069	9,3	
053	Nurallao	49	22	2	55	127	23	51	7	42	62	169	1.448	11,7	
054	Nurri	122	60	4	133	262	62	100	14	80	147	342	2.715	12,6	
055	Oliena	383	141	9	396	819	143	289	26	196	422	1.015	7.724	13,1	
056	Ollolai	71	33	2	75	156	34	78	6	40	81	196	1.800	10,9	
057	Otzai	48	16	1	50	78	16	23	9	46	59	124	1.162	10,7	
058	Onani	16	8	1	24	37	8	10	13	239	37	276	539	51,2	
059	Onifai	28	12	3	31	55	12	16	7	31	38	86	746	11,5	

**Tavola 4.2 segue - Imprese, Istituzioni, unità locali, addetti e popolazione residente per comune**

COMUNI		UNITÀ LOCALI												Popolazione residente (a)	Addetti ogni 100 abitanti
		DELLE IMPRESE										DELLE ISTITUZIONI			
		IMPRESE		Istituzioni	TOTALE		DI CUI ARTIGIANE		TOTALE						
		Totale	Di cui artigiane		N.	Addetti	N.	Addetti	N.	Addetti	N.	Addetti			
060	Oniferi	40	16	1	49	129	20	36	7	29	56	158	1.003	15,8	
061	Orani	213	114	5	228	431	116	200	21	116	249	547	3.212	17,0	
062	Orgosolo	152	46	7	164	426	47	74	14	143	178	569	4.779	11,9	
063	Orosei	448	213	4	491	1.340	221	467	20	285	511	1.625	5.264	30,9	
064	Orotelli	107	50	2	111	175	51	72	13	83	124	258	2.484	10,4	
065	Orroli	125	41	3	133	229	44	86	12	92	145	321	3.084	10,4	
066	Ortueri	86	47	5	92	154	47	78	7	39	99	193	1.597	12,1	
067	Orune	94	26	1	100	179	27	45	7	74	107	253	3.279	7,7	
068	Osidda	9	4	1	11	19	5	11	5	19	16	38	299	12,7	
069	Osini	48	10	1	48	68	10	13	5	40	53	108	1.131	9,5	
070	Ottana	134	57	6	155	2.206	60	122	18	90	173	2.296	2.601	88,3	
071	Ovodda	78	35	3	84	198	37	59	11	151	95	349	1.783	19,6	
072	Perdasdefogu	133	54	1	145	295	60	102	5	140	150	435	2.544	17,1	
073	Posada	131	37	1	140	242	40	68	7	59	147	301	2.057	14,6	
074	Sadali	69	38	3	78	144	41	68	7	37	85	181	1.206	15,0	
075	Sagama	3	-	2	6	7	-	-	4	9	10	16	254	6,3	
076	San Teodoro	312	100	5	358	780	107	212	14	90	372	870	2.507	34,7	
077	Sarule	99	41	2	107	189	42	61	8	53	115	242	2.016	12,0	
080	Serni	32	17	1	35	83	17	27	7	29	42	112	816	13,7	
081	Seui	99	37	4	111	203	41	61	13	170	124	373	1.805	20,7	
082	Seulo	55	32	3	57	84	32	55	7	25	64	109	1.076	10,1	
083	Silanus	119	63	3	127	261	65	129	7	72	134	333	2.516	13,2	
084	Sindia	111	62	8	119	187	63	82	14	58	133	245	2.233	11,0	
085	Siniscola	627	221	14	728	1.989	237	540	60	574	788	2.563	10.377	24,7	
086	Sorgono	116	45	10	133	389	49	99	33	483	166	872	2.072	42,1	
087	Suni	61	19	2	64	165	19	27	9	49	73	214	1.299	16,5	
088	Talana	32	18	1	34	70	18	46	5	37	39	107	1.215	8,8	
089	Tertenia	194	115	1	215	318	123	178	6	129	221	447	3.735	12,0	
090	Teti	24	9	1	26	44	9	12	3	25	29	69	866	8,0	
091	Tiana	32	8	4	38	60	10	14	8	46	46	106	626	16,9	
092	Tinnura	10	6	2	14	44	7	15	3	12	17	56	253	22,1	
093	Tonara	213	88	6	231	423	94	183	25	203	256	626	2.518	24,9	
094	Torpè	105	47	5	117	182	48	75	15	97	132	279	2.667	10,5	
095	Tortolì	579	170	5	664	2.827	190	486	45	712	709	3.539	9.128	38,8	
097	Triei	44	23	4	50	79	26	37	6	30	56	109	1.204	9,1	
098	Ulassai	80	20	4	89	188	20	48	8	44	97	232	1.732	13,4	
099	Urzulei	56	20	1	59	107	20	34	6	44	65	151	1.513	10,0	
100	Ussassai	31	12	1	35	59	14	26	4	38	39	97	873	11,1	
101	Villagrande Strisaili	159	66	4	178	431	66	139	24	109	202	540	3.761	14,4	
102	Villanova Tulo	55	24	2	61	149	26	45	6	60	67	209	1.140	18,3	
<b>TOTALE</b>		<b>14.240</b>	<b>5.379</b>	<b>412</b>	<b>15.724</b>	<b>42.371</b>	<b>5.655</b>	<b>11.236</b>	<b>1.523</b>	<b>18.804</b>	<b>17.247</b>	<b>61.175</b>	<b>272.992</b>	<b>22,4</b>	
DATI ASSOLUTI															
- Comune capoluogo		1.915	484	61	2.126	7.559	511	1.236	258	6.214	2.384	13.773	37.527		
- Altri comuni		12.325	4.895	351	13.598	34.812	5.144	10.000	1.265	12.590	14.863	47.402	235.465		
<b>TOTALE</b>		<b>14.240</b>	<b>5.379</b>	<b>412</b>	<b>15.724</b>	<b>42.371</b>	<b>5.655</b>	<b>11.236</b>	<b>1.523</b>	<b>18.804</b>	<b>17.247</b>	<b>61.175</b>	<b>272.992</b>		
COMPOSIZIONE PERCENTUALE															
- Comune capoluogo		13,4	9,0	14,8	13,5	17,8	9,0	11,0	16,9	33,0	13,8	22,5	13,7		
- Altri comuni		86,6	91,0	85,2	86,5	82,2	91,0	89,0	83,1	67,0	86,2	77,5	86,3		
<b>TOTALE</b>		<b>100,0</b>	<b>100,0</b>	<b>100,0</b>	<b>100,0</b>	<b>100,0</b>	<b>100,0</b>	<b>100,0</b>	<b>100,0</b>	<b>100,0</b>	<b>100,0</b>	<b>100,0</b>	<b>100,0</b>		

(a) Cfr: Istat "13 Censimento generale della popolazione - 20 ottobre 1991 - Popolazione legale", 1993



**Tavola 4.3 - Addetti alle unità locali delle imprese e delle istituzioni distinti tra indipendenti e dipendenti, per sesso e per comune**

COMUNI	DIPENDENTI									M/MFx100
	INDIPENDENTI		DALLE IMPRESE		DALLE ISTITUZIONI		ADDETTI			
	MF	M	MF	M	MF	M	MF	M		
001	Aritzo	159	99	116	93	246	126	521	318	61,0
002	Arzana	149	99	114	91	73	26	336	216	64,3
003	Atzara	88	59	32	20	45	17	165	96	58,2
004	Austis	60	35	11	6	35	13	106	54	50,9
005	Bari Sardo	294	183	127	90	100	31	521	304	58,3
006	Baunei	275	199	107	77	122	45	504	321	63,7
007	Belvi	97	64	43	30	24	10	164	104	63,4
008	Birori	20	17	86	76	24	9	130	102	78,5
009	Bitti	284	185	96	75	124	52	504	312	61,9
010	Bolotana	198	132	300	262	93	30	591	424	71,7
011	Borore	178	117	165	141	90	48	433	306	70,7
012	Bortigali	104	74	43	26	60	29	207	129	62,3
013	Bosa	653	460	433	302	497	177	1.583	939	59,3
014	Budoni	519	347	425	325	123	52	1.067	724	67,9
103	Cardedu	74	54	41	35	54	22	169	111	65,7
016	Desulo	223	140	90	72	123	44	436	256	58,7
017	Dorgali	900	642	490	344	262	96	1.652	1.082	65,5
018	Dualchi	44	27	14	7	32	11	90	45	50,0
019	Elini	25	21	14	13	18	9	57	43	75,4
020	Escalaplano	125	90	26	16	103	51	254	157	61,8
021	Escolca	46	32	13	11	41	18	100	61	61,0
022	Esterzili	53	34	10	8	31	7	94	49	52,1
023	Flussio	41	27	38	29	32	24	111	80	72,1
024	Fonni	333	222	187	132	159	62	679	416	61,3
025	Gadoni	77	45	32	24	34	10	143	79	55,2
026	Gairo	67	43	49	44	61	25	177	112	63,3
027	Galtelli	130	105	93	69	104	37	327	211	64,5
028	Gavoi	271	177	116	89	198	70	585	336	57,4
029	Genoni	57	44	20	19	72	37	149	100	67,1
030	Gergei	122	89	41	31	64	29	227	149	65,6
031	Girasole	59	48	58	48	24	4	141	100	70,9
032	Ilbono	154	113	85	67	64	12	303	192	63,4
033	Irgoli	150	101	102	77	72	31	324	209	64,5
034	Isili	315	214	340	272	743	404	1.398	890	63,7
035	Jerzu	263	172	242	175	501	304	1.006	651	64,7
036	Laconi	172	125	124	105	85	45	381	275	72,2
037	Lanusei	481	352	740	579	1.140	571	2.361	1.502	63,6
038	Lei	35	24	16	11	23	10	74	45	60,8
039	Loceri	63	43	13	9	23	12	99	64	64,6
040	Loculi	39	24	22	20	42	19	103	63	61,2
041	Lodè	109	58	22	15	64	22	195	95	48,7
104	Lodine	12	7	1	1	14	5	27	13	48,1
042	Lotzorai	195	135	210	82	128	67	533	284	53,3
043	Lula	124	91	144	133	59	21	327	245	74,9
044	Macomer	1.118	754	2.661	2.081	1.055	424	4.834	3.259	67,4
045	Magomadas	30	18	7	3	16	6	53	27	50,9
046	Mamoiada	147	100	83	65	79	30	309	195	63,1
047	Meana Sardo	117	84	82	68	51	26	250	178	71,2
048	Modolo	1	1	1	-	5	2	7	3	42,9
049	Montresta	39	30	5	3	42	24	86	57	66,3
050	Noragugume	24	15	13	11	17	4	54	30	55,6
051	Nuoro	3.076	2.103	4.483	3.380	6.214	3.277	13.773	8.760	63,6
052	Nuragus	60	45	9	6	30	7	99	58	58,6
053	Nurallao	80	46	47	33	42	16	169	95	56,2
054	Nurri	180	143	82	62	80	33	342	238	69,6
055	Oliena	509	348	310	209	196	70	1.015	627	61,8
056	Ollolai	89	58	67	59	40	13	196	130	66,3
057	Otzai	63	46	15	10	46	18	124	74	59,7
058	Onani	19	8	18	10	239	191	276	209	75,7
059	Onifai	32	16	23	17	31	13	86	46	53,5

**Tavola 4.3 segue - Addetti alle unità locali delle imprese e delle Istituzioni distinti tra indipendenti e dipendenti, per sesso e per comune**

COMUNI	DIPENDENTI									M/MFx100	
	INDIPENDENTI		DALLE IMPRESE				DALLE ISTITUZIONI		ADDETTI		
	MF	M	MF	M	MF	M	MF	M			
060 Oniferi	58	35	71	37	29	6	158	78	49,4		
061 Orani	285	188	146	134	116	39	547	361	66,0		
062 Orgosolo	277	170	149	144	143	39	569	353	62,0		
063 Orosei	664	487	676	508	285	108	1.625	1.103	67,9		
064 Orotelli	123	75	52	34	83	26	258	135	52,3		
065 Orroli	177	117	52	50	92	42	321	209	65,1		
066 Ortueri	129	93	25	16	39	12	193	121	62,7		
067 Orune	119	85	60	47	74	27	253	159	62,8		
068 Osidda	10	7	9	7	19	6	38	20	52,6		
069 Osini	65	53	3	3	40	17	108	73	67,6		
070 Ottana	235	165	1.971	1.833	90	25	2.296	2.023	88,1		
071 Ovodda	107	74	91	87	151	101	349	262	75,1		
072 Perdasdefogu	201	132	94	75	140	79	435	286	65,7		
073 Posada	179	132	63	49	59	17	301	198	65,8		
074 Sadali	93	66	51	41	37	15	181	122	67,4		
075 Sagama	5	2	2	1	9	4	16	7	43,8		
076 San Teodoro	461	323	319	216	90	27	870	566	65,1		
077 Sarule	122	72	67	37	53	14	242	123	50,8		
080 Serri	47	33	36	29	29	7	112	69	61,6		
081 Seui	135	86	68	53	170	107	373	246	66,0		
082 Seulo	59	44	25	16	25	11	109	71	65,1		
083 Silanus	182	125	79	67	72	21	333	213	64,0		
084 Sindia	156	96	31	20	58	22	245	138	56,3		
085 Siniscola	1.050	669	939	715	574	248	2.563	1.632	63,7		
086 Sorgono	217	160	172	135	483	221	872	516	59,2		
087 Suni	76	56	89	41	49	15	214	112	52,3		
088 Talana	43	31	27	23	37	8	107	62	57,9		
089 Tertenia	258	181	60	44	129	46	447	271	60,6		
090 Teti	26	13	18	17	25	12	69	42	60,9		
091 Tiana	33	22	27	24	46	16	106	62	58,5		
092 Tinnura	14	9	30	23	12	2	56	34	60,7		
093 Tonara	333	214	90	49	203	135	626	398	63,6		
094 Torpè	128	82	54	48	97	25	279	155	55,6		
095 Tortolì	1.011	660	1.816	1.546	712	339	3.539	2.545	71,9		
097 Triefi	60	42	19	15	30	10	109	67	61,5		
098 Ulassai	112	76	76	67	44	21	232	164	70,7		
099 Urzulei	73	53	34	28	44	19	151	100	66,2		
100 Ussassai	39	26	20	16	38	15	97	57	58,8		
101 Villagrande Strisaili	240	156	191	157	109	44	540	357	66,1		
102 Villanova Tulo	83	62	66	38	60	31	209	131	62,7		
<b>TOTALE</b>	<b>21.106</b>	<b>14.356</b>	<b>21.265</b>	<b>16.658</b>	<b>18.804</b>	<b>8.877</b>	<b>61.175</b>	<b>39.891</b>	<b>65,2</b>		
<b>TIPO DI COMUNE</b>											
- Comune capoluogo	3.076	2.103	4.483	3.380	6.214	3.277	13.773	8.760	63,6		
- Altri comuni	18.030	12.253	16.782	13.278	12.590	5.600	47.402	31.131	65,7		
<b>TOTALE</b>	<b>21.106</b>	<b>14.356</b>	<b>21.265</b>	<b>16.658</b>	<b>18.804</b>	<b>8.877</b>	<b>61.175</b>	<b>39.891</b>	<b>65,2</b>		

**Tavola 4.4 - Addetti alle unità locali delle imprese e delle istituzioni per comune**

COMUNI	DATI ASSOLUTI				COMPOSIZIONE PERCENTUALE				Popolazione residente (a)	Addetti ogni 100 abitanti	
	DIPENDENTI			Totale addetti	DIPENDENTI			Totale addetti			
	Indipendenti	Dalle unità locali delle imprese	Dalle unità locali delle istituzioni		Indipendenti	Dalle unità locali delle imprese	Dalle unità locali delle istituzioni				
001	Aritzo	159	116	246	521	0,8	0,5	1,3	0,9	1.692	30,8
002	Arzana	149	114	73	336	0,7	0,5	0,4	0,5	2.940	11,4
003	Atzara	88	32	45	165	0,4	0,2	0,2	0,3	1.332	12,4
004	Austis	60	11	35	106	0,3	0,1	0,2	0,2	1.054	10,1
005	Bari Sardo	294	127	100	521	1,4	0,6	0,5	0,9	3.996	13,0
006	Baunei	275	107	122	504	1,3	0,5	0,6	0,8	4.071	12,4
007	Belvi	97	43	24	164	0,5	0,2	0,1	0,3	803	20,4
008	Birori	20	86	24	130	0,1	0,4	0,1	0,2	557	23,3
009	Bitti	284	96	124	504	1,3	0,5	0,7	0,8	3.928	12,8
010	Bolotana	198	300	93	591	0,9	1,4	0,5	1,0	3.625	16,3
011	Borore	178	165	90	433	0,8	0,8	0,5	0,7	2.531	17,1
012	Bortigali	104	43	60	207	0,5	0,2	0,3	0,3	1.723	12,0
013	Bosa	653	433	497	1.583	3,1	2,0	2,6	2,6	8.518	18,6
014	Budoni	519	425	123	1.067	2,5	2,0	0,7	1,7	3.650	29,2
103	Cardedu	74	41	54	169	0,4	0,2	0,3	0,3	1.426	11,9
016	Desulo	223	90	123	436	1,1	0,4	0,7	0,7	3.213	13,6
017	Dorgali	900	490	262	1.652	4,3	2,3	1,4	2,7	8.035	20,6
018	Dualchi	44	14	32	90	0,2	0,1	0,2	0,1	817	11,0
019	Elini	25	14	18	57	0,1	0,1	0,1	0,1	526	10,8
020	Escalaplano	125	26	103	254	0,6	0,1	0,5	0,4	2.742	9,3
021	Escolca	46	13	41	100	0,2	0,1	0,2	0,2	759	13,2
022	Esterzili	53	10	31	94	0,3	..	0,2	0,2	950	9,9
023	Flussio	41	38	32	111	0,2	0,2	0,2	0,2	533	20,8
024	Fonni	333	187	159	679	1,6	0,9	0,8	1,1	4.654	14,6
025	Gadoni	77	32	34	143	0,4	0,2	0,2	0,2	1.153	12,4
026	Gairo	67	49	61	177	0,3	0,2	0,3	0,3	1.716	10,3
027	Galtelli	130	93	104	327	0,6	0,4	0,6	0,5	2.299	14,2
028	Gavoi	271	116	198	585	1,3	0,5	1,1	1,0	3.021	19,4
029	Genoni	57	20	72	149	0,3	0,1	0,4	0,2	1.103	13,5
030	Gergei	122	41	64	227	0,6	0,2	0,3	0,4	1.587	14,3
031	Girasole	59	58	24	141	0,3	0,3	0,1	0,2	810	17,4
032	Ibbono	154	85	64	303	0,7	0,4	0,3	0,5	2.388	12,7
033	Irgoli	150	102	72	324	0,7	0,5	0,4	0,5	2.269	14,3
034	Isili	315	340	743	1.398	1,5	1,6	4,0	2,3	3.241	43,1
035	Jerzu	263	242	501	1.006	1,2	1,1	2,7	1,6	3.568	28,2
036	Laconi	172	124	85	381	0,8	0,6	0,5	0,6	2.459	15,5
037	Lanusei	481	740	1.140	2.361	2,3	3,5	6,1	3,9	6.356	37,1
038	Lei	35	16	23	74	0,2	0,1	0,1	0,1	696	10,6
039	Loceri	63	13	23	99	0,3	0,1	0,1	0,2	1.459	6,8
040	Loculi	39	22	42	103	0,2	0,1	0,2	0,2	558	18,5
041	Lodè	109	22	64	195	0,5	0,1	0,3	0,3	2.465	7,9
104	Lodine	12	1	14	27	0,1	..	0,1	..	352	7,7
042	Lotzorai	195	210	128	533	0,9	1,0	0,7	0,9	2.046	26,1
043	Lula	124	144	59	327	0,6	0,7	0,3	0,5	1.791	18,3
044	Macomer	1.118	2.661	1.055	4.834	5,3	12,5	5,6	7,9	11.424	42,3
045	Magomadas	30	7	16	53	0,1	..	0,1	0,1	663	8,0
046	Mamoiada	147	83	79	309	0,7	0,4	0,4	0,5	2.633	11,7
047	Meana Sardo	117	82	51	250	0,6	0,4	0,3	0,4	2.157	11,6
048	Modolo	1	1	5	7	..	..	..	..	222	3,2
049	Montresta	39	5	42	86	0,2	..	0,2	0,1	802	10,7
050	Noragugume	24	13	17	54	0,1	0,1	0,1	0,1	424	12,7
051	Nuoro	3.076	4.483	6.214	13.773	14,6	21,1	33,0	22,5	37.527	36,7
052	Nuragus	60	9	30	99	0,3	..	0,2	0,2	1.069	9,3
053	Nurallao	80	47	42	169	0,4	0,2	0,2	0,3	1.448	11,7
054	Nurri	180	82	80	342	0,9	0,4	0,4	0,6	2.715	12,6
055	Oliena	509	310	196	1.015	2,4	1,5	1,0	1,7	7.724	13,1
056	Ollolai	89	67	40	196	0,4	0,3	0,2	0,3	1.800	10,9
057	Otzai	63	15	46	124	0,3	0,1	0,2	0,2	1.162	10,7
058	Onani	19	18	239	276	0,1	0,1	1,3	0,5	539	51,2
059	Onifai	32	23	31	86	0,2	0,1	0,2	0,1	746	11,5

**Tavola 4.4 segue - Addetti alle unità locali delle imprese e delle Istituzioni per comune**

COMUNI	DATI ASSOLUTI				COMPOSIZIONE PERCENTUALE				Popolazione residente (a)	Addetti ogni 100 abitanti
	DIPENDENTI			Totale ad-detti	DIPENDENTI			Totale ad-detti		
	Indipendenti	Dalle unità locali delle imprese	Dalle unità locali delle Istituzioni		Indipendenti	Dalle unità locali delle imprese	Dalle unità locali delle Istituzioni			
060 Oniferi	58	71	29	158	0,3	0,3	0,2	0,3	1.003	15,8
061 Orani	285	146	116	547	1,4	0,7	0,6	0,9	3.212	17,0
062 Orgosolo	277	149	143	569	1,3	0,7	0,8	0,9	4.779	11,9
063 Orosel	664	676	285	1.625	3,1	3,2	1,5	2,7	5.264	30,9
064 Orotelli	123	52	83	258	0,6	0,2	0,4	0,4	2.484	10,4
065 Orroli	177	52	92	321	0,8	0,2	0,5	0,5	3.084	10,4
066 Ortueri	129	25	39	193	0,6	0,1	0,2	0,3	1.597	12,1
067 Orune	119	60	74	253	0,6	0,3	0,4	0,4	3.279	7,7
068 Osidda	10	9	19	38	..	..	0,1	0,1	299	12,7
069 Osini	65	3	40	108	0,3	..	0,2	0,2	1.131	9,5
070 Ottana	235	1.971	90	2.296	1,1	9,3	0,5	3,8	2.601	88,3
071 Ovodda	107	91	151	349	0,5	0,4	0,8	0,6	1.783	19,6
072 Perdasdefogu	201	94	140	435	1,0	0,4	0,7	0,7	2.544	17,1
073 Posada	179	63	59	301	0,8	0,3	0,3	0,5	2.057	14,6
074 Sadali	93	51	37	181	0,4	0,2	0,2	0,3	1.206	15,0
075 Sagama	5	2	9	16	..	..	..	..	254	6,3
076 San Teodoro	461	319	90	870	2,2	1,5	0,5	1,4	2.507	34,7
077 Sarule	122	67	53	242	0,6	0,3	0,3	0,4	2.016	12,0
080 Serri	47	36	29	112	0,2	0,2	0,2	0,2	816	13,7
081 Seui	135	68	170	373	0,6	0,3	0,9	0,6	1.805	20,7
082 Seulo	59	25	25	109	0,3	0,1	0,1	0,2	1.076	10,1
083 Silanus	182	79	72	333	0,9	0,4	0,4	0,5	2.516	13,2
084 Sindia	156	31	58	245	0,7	0,1	0,3	0,4	2.233	11,0
085 Siniscola	1.050	939	574	2.563	5,0	4,4	3,1	4,2	10.377	24,7
086 Sorgono	217	172	483	872	1,0	0,8	2,6	1,4	2.072	42,1
087 Suni	76	89	49	214	0,4	0,4	0,3	0,3	1.299	16,5
088 Talana	43	27	37	107	0,2	0,1	0,2	0,2	1.215	8,8
089 Tertenia	258	60	129	447	1,2	0,3	0,7	0,7	3.735	12,0
090 Teti	26	18	25	69	0,1	0,1	0,1	0,1	866	8,0
091 Tiana	33	27	46	106	0,2	0,1	0,2	0,2	626	16,9
092 Tinnura	14	30	12	56	0,1	0,1	0,1	0,1	253	22,1
093 Tonara	333	90	203	626	1,6	0,4	1,1	1,0	2.518	24,9
094 Torpè	128	54	97	279	0,6	0,3	0,5	0,5	2.667	10,5
095 Tortolì	1.011	1.816	712	3.539	4,8	8,5	3,8	5,8	9.128	38,8
097 Triei	60	19	30	109	0,3	0,1	0,2	0,2	1.204	9,1
098 Ulassai	112	76	44	232	0,5	0,4	0,2	0,4	1.732	13,4
099 Urzulei	73	34	44	151	0,3	0,2	0,2	0,2	1.513	10,0
100 Ussassai	39	20	38	97	0,2	0,1	0,2	0,2	873	11,1
101 Villagrande Strisaili	240	191	109	540	1,1	0,9	0,6	0,9	3.761	14,4
102 Villanova Tulo	83	66	60	209	0,4	0,3	0,3	0,3	1.140	18,3
<b>TOTALE</b>	<b>21.106</b>	<b>21.265</b>	<b>18.804</b>	<b>61.175</b>	<b>100,0</b>	<b>100,0</b>	<b>100,0</b>	<b>100,0</b>	<b>272.992</b>	<b>22,4</b>
<b>TIPO DI COMUNE</b>										
- Comune capoluogo	3.076	4.483	6.214	13.773	14,6	21,1	33,0	22,5	37.527	36,7
- Altri comuni	18.030	16.782	12.590	47.402	85,4	78,9	67,0	77,5	235.465	20,1
<b>TOTALE</b>	<b>21.106</b>	<b>21.265</b>	<b>18.804</b>	<b>61.175</b>	<b>100,0</b>	<b>100,0</b>	<b>100,0</b>	<b>100,0</b>	<b>272.992</b>	<b>22,4</b>

(a) Cfr: Istat "13 Censimento generale della popolazione - 20 ottobre 1991 - Popolazione legale", 1993



# Appendice



**A - SCHEMI DELLE TAVOLE DISPONIBILI**  
(dietro richiesta)

**DATI PROVINCIALI**

**Le imprese**

**Tavola 1 - Imprese, unità locali dipendenti e addetti alle imprese per classe di addetti e sezione di attività economica**

ATTIVITÀ ECONOMICHE DELLE IMPRESE	CLASSI DI ADDETTI ALLE IMPRESE									Totale
	1 - 5	6 - 9	10 - 19	20 - 49	50 - 99	100 - 199	200 - 499	500 - 999	1000 e più	
	IMPRESE									
	UNITÀ LOCALI DIPENDENTI									
	ADDETTI ALLE IMPRESE									

**Tavola 2 - Imprese e unità locali dipendenti secondo la diffusione territoriale per sezione, sottosezione, divisione e gruppo di attività economica, classe di addetti e forma giuridica dell'impresa**

ATTIVITÀ ECONOMICHE CLASSI DI ADDETTI FORME GIURIDICHE	IMPRESE PLURILocalizzate										
	TOTALE		IMPRESE UNILOCALIZZATE		UNITÀ LOCALI DIPENDENTI						
					IN PROVINCIA			FUORI PROVINCIA			
	Imprese	Addetti	N.	Addetti	N.	Addetti	Totale	N.	Addetti	N.	Addetti

**Tavola 3 - Imprese e addetti secondo il numero di attività economiche esercitate per sezione, sottosezione, divisione e gruppo di attività economica principale, classe di addetti e tipo di comune**

ATTIVITÀ ECONOMICHE CLASSI DI ADDETTI TIPO DI COMUNE	IMPRESE CHE ESERCITANO DUE O PIÙ ATTIVITÀ									
	IMPRESE CHE ESERCITANO UNA SOLA ATTIVITÀ		NELLA STESSA SEZIONE DI ATTIVITÀ		IN ALTRA SEZIONE DI ATTIVITÀ		TOTALE		TOTALE	
			N.	Addetti	N.	Addetti	N.	Addetti	N.	Addetti

**Tavola 4 - Imprese e addetti per diffusione internazionale, sezione, sottosezione, divisione e gruppo di attività economica, classe di addetti e tipo di comune**

ATTIVITÀ ECONOMICHE CLASSI DI ADDETTI TIPO DI COMUNE	IMPRESE CON UFFICI, STABILIMENTI, DEPOSITI											
	ALL'ESTERO											
	SOLO IN PAESI CEE		SOLO IN ALTRI PAESI		IN PAESI CEE E ALTRI PAESI		TOTALE		SOLO IN ITALIA		TOTALE	
	N.	Addetti	N.	Addetti	N.	Addetti	N.	Addetti	N.	Addetti	N.	Addetti



**Tavola 5 - Imprese con attività di importazione ed esportazione secondo l'area geografica di origine/destinazione dei prodotti per sezione, sottosezione, divisione e gruppo di attività economica, classe di addetti e tipo di comune**

ATTIVITÀ ECONOMICHE CLASSI DI ADDETTI TIPO DI COMUNE	IMPRESSE IMPORTATRICI ED ESPORTATRICI				IMPRESSE IMPORTATRICI			IMPRESSE ESPORTATRICI				
	Totale	Importatrici ed esportatrici	Solo importatrici	Solo esportatrici	Da Paesi CEE ed altri	Solo da Paesi CEE	Solo da altri Paesi	Totale	In Paesi CEE ed altri	Solo in Paesi CEE	Solo in altri Paesi	Totale

**Tavola 6 - Imprese artigiane per classe di addetti, sezione, sottosezione, divisione, gruppo di attività economica e tipo di comune**

ATTIVITÀ ECONOMICHE TIPO DI COMUNE	CLASSI DI ADDETTI							Totale imprese artigiane	Totale imprese	% imprese artigiane sul totale imprese
	1	2	3	4	5	6 - 9	10 e più			

**Tavola 7 - Addetti alle imprese artigiane per classe di addetti e sezione, sottosezione, divisione e gruppo di attività economica**

ATTIVITÀ ECONOMICHE TIPO DI COMUNE	CLASSI DI ADDETTI							Totale addetti alle imprese artigiane	Totale addetti	% addetti imprese artigiane sul totale addetti imprese
	1	2	3	4	5	6 - 9	10 e più			

## Le istituzioni

**Tavola 8 - Istituzioni e unità locali dipendenti secondo la diffusione territoriale per forma istituzionale e tipo di comune**

FORME ISTITUZIONALI TIPO DI COMUNE	ISTITUZIONI A DIFFUSIONE									
	COMUNALE		PROVINCIALE		REGIONALE		NAZIONALE		TOTALE	
	DI CUI PLURILocalizzate									
	Istituzioni	Unità locali	Istituzioni	Unità locali	Istituzioni	Unità locali	Istituzioni	Unità locali	Istituzioni	Unità locali

**Tavola 9 - Istituzioni e addetti secondo il numero di unità locali per forma istituzionale e tipo di comune**

FORME ISTITUZIONALI TIPO DI COMUNE	ISTITUZIONI UNILocalizzate	ISTITUZIONI PLURILocalizzate con unità locali								TOTALE	
		2		3		4		5 E PIÙ		N.	Addetti
		N.	Addetti	N.	Addetti	N.	Addetti	N.	Addetti		

**Tavola 10 - Istituzioni e addetti che utilizzano attrezzature informatiche, beni capitali in leasing, che sono consorziate o associate con altre strutture (Imprese o Istituzioni) per forma Istituzionale e tipo di comune**

FORME ISTITUZIONALI TIPO DI COMUNE	TOTALE		CON UTILIZZO DI ATTREZZATURE INFORMATICHE		CON UTILIZZO DI BENI CAPITALI IN LEASING		CONSORZIATE O ASSOCIATE TEMPORANEAMENTE	
	N.	Addetti	N.	Addetti	N.	Addetti	N.	Addetti

## Le unità locali

**Tavola 11 - Unità locali delle imprese e delle istituzioni per classe di addetti, sezione, sottosezione, divisione, gruppo di attività economica e tipo di comune**

ATTIVITÀ ECONOMICHE TIPO DI COMUNE	CLASSI DI ADDETTI										Unità locali senza addetti	Totale
	1	2	3 - 5	6 - 9	10 - 19	20 - 49	50 - 99	100 - 199	200 - 499	500 - 999		

**Tavola 12 - Addetti alle unità locali delle imprese e delle istituzioni per classe di addetti, sezione, sottosezione, divisione, gruppo di attività economica e tipo di comune**

ATTIVITÀ ECONOMICHE TIPO DI COMUNE	CLASSI DI ADDETTI										Totale
	1	2	3 - 5	6 - 9	10 - 19	20 - 49	50 - 99	100 - 199	200 - 499	500 - 999	

**Tavola 13 - Unità locali delle imprese e delle istituzioni per tipo di unità locale, sezione, sottosezione, divisione e gruppo di attività economica, classe di addetti e tipo di comune**

ATTIVITÀ ECONOMICHE CLASSI DI ADDETTI TIPO DI COMUNE	UNITÀ LOCALI								
	OPERATIVE DELLE			AMMINISTRATIVO/GESTIONALI DELLE			TOTALE		
	Imprese	Istituzioni	Totale	Imprese	Istituzioni	Totale	Imprese	Istituzioni	Totale

**Tavola 14 - Addetti alle unità locali delle imprese e delle istituzioni per tipo di unità locale, sezione, sottosezione, divisione e gruppo di attività economica, classe di addetti e tipo di comune**

ATTIVITÀ ECONOMICHE CLASSI DI ADDETTI TIPO DI COMUNE	ADDETTI ALLE UNITÀ LOCALI								
	OPERATIVE DELLE			AMMINISTRATIVO/GESTIONALI DELLE			TOTALE		
	Imprese	Istituzioni	Totale	Imprese	Istituzioni	Totale	Imprese	Istituzioni	Totale

**Tavola 15 - Unità locali dipendenti da imprese e istituzioni plurilocalizzate e relativi addetti secondo la provincia della sede d'impresa o d'istituzione**

PROVINCE SEDI DI IMPRESA O DI ISTITUZIONE	UNITÀ LOCALI DELLE IMPRESE						UNITÀ LOCALI DELLE ISTITUZIONI		TOTALE	
	INDUSTRIALI		DEI SERVIZI		TOTALE		N.	Addetti	N.	Addetti
	N.	Addetti	N.	Addetti	N.	Addetti				

**Tavola 16 - Unità locali delle imprese e delle istituzioni e relativi addetti per classe di superficie coperta, sezione, sottosezione, divisione e gruppo di attività economica, classe di addetti e tipo di comune**

ATTIVITÀ ECONOMICHE CLASSI DI ADDETTI TIPO DI COMUNE	CLASSI DI SUPERFICIE COPERTA (mq)										UNITÀ LOCALI CON SUPERFICIE NON INDICATA	
	1 - 50		51 - 100		101 - 200		201 - 500		501 E PIÙ		N.	Addetti
	N.	Addetti	N.	Addetti	N.	Addetti	N.	Addetti	N.	Addetti		

**Tavola 17 - Unità locali delle imprese e delle istituzioni e relativa superficie coperta per classe di superficie, sezione, sottosezione, divisione e gruppo di attività economica, classe di addetti e tipo di comune**

ATTIVITÀ ECONOMICHE CLASSI DI ADDETTI TIPO DI COMUNE	CLASSI DI SUPERFICIE COPERTA (mq)										N.	Superficie Unità locali con super- ficie non indicata		
	1 - 50		51 - 100		101 - 200		201 - 500		501 E PIÙ				N.	Superficie
	N.	Superficie	N.	Superficie	N.	Superficie	N.	Superficie	N.	Superficie				

**Tavola 18 - Unità locali delle imprese e delle istituzioni e relativi addetti per classe di superficie non coperta, sezione, sottosezione, divisione e gruppo di attività economica, classe di addetti e tipo di comune**

ATTIVITÀ ECONOMICHE CLASSI DI ADDETTI TIPO DI COMUNE	CLASSI DI SUPERFICIE NON COPERTA (mq)										UNITÀ LOCALI CON SUPERFICIE NON INDICATA	
	1 - 50		51 - 100		101 - 200		201 - 500		501 E PIÙ		N.	Addetti
	N.	Addetti	N.	Addetti	N.	Addetti	N.	Addetti	N.	Addetti		

**Tavola 19 - Unità locali delle imprese e delle istituzioni e relativa superficie non coperta per classe di superficie, sezione, sottosezione, divisione e gruppo di attività economica, classe di addetti e tipo di comune**

ATTIVITÀ ECONOMICHE CLASSI DI ADDETTI TIPO DI COMUNE	CLASSI DI SUPERFICIE NON COPERTA (mq)										N.	Superficie Unità locali con super- ficie non indicata		
	1 - 50		51 - 100		101 - 200		201 - 500		501 E PIÙ				N.	Superficie
	N.	Superficie	N.	Superficie	N.	Superficie	N.	Superficie	N.	Superficie				

**Tavola 20 - Mezzi di trasporto in dotazione alle unità locali delle imprese e delle istituzioni per tipo, sezione, sottosezione, divisione e gruppo di attività economica, classe di addetti e tipo di comune**

ATTIVITÀ ECONOMICHE CLASSI DI ADDETTI TIPO DI COMUNE	MOTOVEICOLI		AUTOVETTURE		AUTOBUS		AUTOCARRI		RIMORCHI SEMIRI- MORCHI E MOTRICI		AUTOVEICOLI PER USI SPECIALI O PER TRASPORTI SPECIFICI		N.	Unità locali con mezzi di trasporto non indicati
	Unità locali	N.	Unità locali	N.	Unità locali	N.	Unità locali	N.	Unità locali	N.	Unità locali			

**Tavola 21 - Addetti alle unità locali delle imprese e delle istituzioni per tipo di rapporto di lavoro e forma giuridica o istituzionale**

FORME GIURIDICHE O ISTITUZIONALI	DIPENDENTI										PERSONALE VOLONTARIO	
	Indipendenti	ALLE UNITÀ LOCALI DELLE IMPRESE			ALLE UNITÀ LOCALI DELLE ISTITUZIONI			TOTALE ADDETTI			Alle unità locali delle imprese	Alle unità locali delle istituzioni
		Totale	Di cui part- time	Di cui con contratto formazione lavoro	Totale	Di cui part- time	Di cui con contratto formazione lavoro	In com- plesso	Di cui part- time	Di cui con contratto formazione lavoro		
MASCHI E FEMMINE												
MASCHI												
FEMMINE												

**Tavola 22 - Unità locali dipendenti da imprese la cui sede è fuori provincia per sezione, sottosezione, divisione e gruppo di attività economica, classe di addetti e tipo di comune**

ATTIVITÀ ECONOMICHE CLASSI DI ADDETTI TIPO DI COMUNE	SEDE D'IMPRESA IN ALTRA REGIONE										Totale	Totale	Totale	Totale	% unità lo- cali con sede fuori regione	
	Sede d'im- presa nella stessa re- gione	CONFINANTE			Totale	NON CONFINANTE			Totale	Totale						Totale
		Stessa ripar- tizione geo- grafica	Diversa ripar- tizione geo- grafica	Totale		Stessa ripar- tizione geo- grafica	Diversa ripar- tizione geo- grafica	Totale								

**Tavola 23 - Addetti alle unità locali dipendenti da imprese la cui sede è fuori provincia per sezione, sottosezione, divisione e gruppo di attività economica, classe di addetti e tipo di comune**

ATTIVITÀ ECONOMICHE CLASSI DI ADDETTI TIPO DI COMUNE	SEDE D'IMPRESA IN ALTRA REGIONE										Totale	Totale	Totale	Totale ad- detti unità lo- cali con sede fuori regione	% addetti alle unità lo- cali con sede fuori regione	
	Sede d'im- presa nella stessa re- gione	CONFINANTE			Totale	NON CONFINANTE			Totale	Totale						Totale
		Stessa ripar- tizione geo- grafica	Diversa ripar- tizione geo- grafica	Totale		Stessa ripar- tizione geo- grafica	Diversa ripar- tizione geo- grafica	Totale								

**Tavola 24 - Unità locali delle imprese e superficie coperta per classe di superficie, sezione, sottosezione e divisione di attività economica, classe di addetti e tipo di comune**

ATTIVITÀ ECONOMICHE CLASSI DI ADDETTI TIPO DI COMUNE	CLASSI DI SUPERFICIE COPERTA (mq)										TOTALE	Unità locali con super- ficie non indicata
	1 - 50		51 - 100		101 - 200		201 - 500		501 E PIÙ			
	N.	Superficie	N.	Superficie	N.	Superficie	N.	Superficie	N.	Superficie		

**Tavola 25 - Unità locali operative del commercio fisso al minuto e addetti per classe di superficie di vendita, divisione, gruppo e classe di attività economica, classe di addetti e tipo di comune**

ATTIVITÀ ECONOMICHE CLASSI DI ADDETTI TIPO DI COMUNE	CLASSI DI SUPERFICIE DI VENDITA (mq)										UNITÀ LOCALI CON SUPERFICIE NON INDICATA	
	1 - 50		51 - 100		101 - 200		201 - 400		401 E PIÙ		N.	Addetti
	N.	Addetti	N.	Addetti	N.	Addetti	N.	Addetti	N.	Addetti		

**Tavola 26 - Unità locali operative del commercio fisso al minuto e superficie per classe di superficie di vendita, divisione, gruppo e classe di attività economica, classe di addetti e tipo di comune**

ATTIVITÀ ECONOMICHE CLASSI DI ADDETTI TIPO DI COMUNE	CLASSI DI SUPERFICIE DI VENDITA (mq)										TOTALE		Unità locali con super- ficie non indicata
	1 - 50		51 - 100		101 - 200		201 - 400		401 E PIÙ		N.	Superficie	
	N.	Superficie	N.	Superficie	N.	Superficie	N.	Superficie	N.	Superficie			

**Tavola 27 - Unità locali artigiane per classe di addetti, sezione, sottosezione, divisione, gruppo di attività economica e tipo di comune**

ATTIVITÀ ECONOMICHE TIPO DI COMUNE	CLASSI DI ADDETTI								Totale unità locali arti- giane	Totale unità locali	% unità lo- cali arti- giane sul totale unità locali
	0 - 1	2	3	4	5	6 - 9	10 e più				

**Tavola 28 - Addetti alle unità locali artigiane per classe di addetti, sezione, sottosezione, divisione, gruppo di attività economica e tipo di comune**

ATTIVITÀ ECONOMICHE TIPO DI COMUNE	CLASSI DI ADDETTI								Totale ad- detti artigiani	Totale ad- detti	% addetti ar- tigiani sul to- tale addetti
	1	2	3	4	5	6 - 9	10 e più				

**Tavola 29 - Unità locali delle Istituzioni e superficie coperta per classe di superficie, sezione, sottosezione e divisione di attività economica, classe di addetti e tipo di comune**

ATTIVITÀ ECONOMICHE CLASSI DI ADDETTI TIPO DI COMUNE	CLASSI DI SUPERFICIE COPERTA (mq)										TOTALE		Unità locali con super- ficie non indicata
	1 - 50		51 - 100		101 - 200		201 - 500		501 E PIÙ		N.	Superficie	
	N.	Superficie	N.	Superficie	N.	Superficie	N.	Superficie	N.	Superficie			

**Tavola 30 - Unità locali delle Istituzioni e addetti per classe di superficie coperta, forma istituzionale e tipo di comune**

FORME ISTITUZIONALI TIPO DI COMUNE	CLASSI DI SUPERFICIE COPERTA (mq)										UNITÀ LOCALI CON SUPERFICIE NON INDICATA	
	1 - 50		51 - 100		101 - 200		201 - 500		501 E PIÙ			
	N.	Addetti	N.	Addetti	N.	Addetti	N.	Addetti	N.	Addetti	N.	Addetti

**Tavola 31 - Unità locali delle Istituzioni e superficie coperta per classe di superficie, forma istituzionale e tipo di comune**

FORME ISTITUZIONALI TIPO DI COMUNE	CLASSI DI SUPERFICIE COPERTA (mq)										TOTALE		Unità locali con super- ficie non indicata
	1 - 50		51 - 100		101 - 200		201 - 500		501 E PIÙ				
	N.	Superficie	N.	Superficie	N.	Superficie	N.	Superficie	N.	Superficie	N.	Superficie	

**Tavola 32 - Mezzi di trasporto in dotazione alle unità locali delle istituzioni per tipo, forma istituzionale e tipo di comune**

FORME ISTITUZIONALI TIPO DI COMUNE	MOTOVEICOLI	AUTOVEETTURE	AUTOBUS	AUTOCARRI	RIMORCHI SEMIRI- MORCHI E MOTRICI	AUTOVEICOLI PER USI SPECIALI O PER TRASPORTI SPECIFICI	Unità locali con mezzi di trasporto non indicati
	Unità locali	N. Unità locali	N. Unità locali	N. Unità locali	N. Unità locali	N. Unità locali	

## DATI COMUNALI

**Tavola 33 - Imprese, Istituzioni, unità locali e addetti per comune, sezione e sottosezione di attività economica**

ATTIVITÀ ECONOMICHE	TOTALE PROVINCIA				COMUNE DI .....				COMUNE DI .....			
	IMPRESE E ISTITU- ZIONI		UNITÀ LOCALI DELLE IMPRESE E DELLE ISTITUZIONI		IMPRESE E ISTITU- ZIONI		UNITÀ LOCALI DELLE IMPRESE E DELLE ISTITUZIONI		IMPRESE E ISTITU- ZIONI		UNITÀ LOCALI DELLE IMPRESE E DELLE ISTITUZIONI	
	N.	Addetti	N.	Addetti	N.	Addetti	N.	Addetti	N.	Addetti	N.	Addetti

**Tavola 34 - Imprese, istituzioni, unità locali e addetti nel comune capoluogo di provincia e nei comuni con oltre 40.000 abitanti per sezione di censimento e per sezione, sottosezione, divisione, gruppo di attività economica e classe di addetti**

ATTIVITÀ ECONOMICHE CLASSI DI ADDETTI	COMUNE DI .....			SEZ. 1			SEZ. ....		
	UNITÀ LOCALI			UNITÀ LOCALI			UNITÀ LOCALI		
	Imprese e isti- tuzioni	N.	Addetti	Imprese e isti- tuzioni	N.	Addetti	Imprese e isti- tuzioni	N.	Addetti

**Tavola 35 - Imprese, unità locali e addetti nel comune capoluogo di provincia e nei comuni con oltre 40.000 abitanti per sezione di censimento e per sezione, sottosezione, divisione, gruppo di attività economica e classe di addetti**

ATTIVITÀ ECONOMICHE CLASSI DI ADDETTI	COMUNE DI .....			SEZ. 1			SEZ. 2			SEZ. ...		
	UNITÀ LOCALI			UNITÀ LOCALI			UNITÀ LOCALI			UNITÀ LOCALI		
	Imprese	N.	Addetti	Imprese	N.	Addetti	Imprese	N.	Addetti	Imprese	N.	Addetti

**Tavola 36 - Istituzioni, unità locali e addetti nel comune capoluogo di provincia e nei comuni con oltre 40.000 abitanti per sezione di censimento e per sezione, sottosezione, divisione, gruppo di attività economica e classe di addetti**

ATTIVITÀ ECONOMICHE CLASSI DI ADDETTI	COMUNE DI .....			SEZ. 1			SEZ. 2			SEZ. ...		
	UNITÀ LOCALI			UNITÀ LOCALI			UNITÀ LOCALI			UNITÀ LOCALI		
	Istituzioni	N.	Addetti	Istituzioni	N.	Addetti	Istituzioni	N.	Addetti	Istituzioni	N.	Addetti

**Tavola 37 - Unità locali e addetti secondo la diffusione territoriale della sede di impresa e di istituzione per comune**

COMUNI SEDE DELLE UNITÀ LOCALI	UNITÀ LOCALI E ADDETTI DI									
	IMPRESE E ISTITUZIONI PLURILocalizzate CON SEDE									
	IN ALTRA REGIONE									
	Totale	Imprese e istituzioni unilocalizzate	Nello stesso comune	Fuori comune nella stessa provincia	Fuori provincia nella stessa regione	Nord	Centro	Mezzogiorno	Totale	Totale
UNITÀ LOCALI										
ADDETTI										

**Tavola 38 - Unità locali e addetti secondo la diffusione territoriale della sede di impresa per comune**

COMUNI SEDE DELLE UNITÀ LOCALI	UNITÀ LOCALI E ADDETTI DI									
	IMPRESE PLURILocalizzate CON SEDE									
	IN ALTRA REGIONE									
	Totale	Imprese unilocalizzate	Nello stesso comune	Fuori comune nella stessa provincia	Fuori provincia nella stessa regione	Nord	Centro	Mezzogiorno	Totale	Totale
UNITÀ LOCALI										
ADDETTI										

**Tavola 39 - Unità locali e addetti secondo la diffusione territoriale della sede di istituzione per comune**

COMUNI SEDE DELLE UNITÀ LOCALI	UNITÀ LOCALI E ADDETTI DI									
	ISTITUZIONI PLURILocalizzate CON SEDE									
	Totale	Istituzioni unilocalizzate	Nello stesso comune	Fuori comune nella stessa provincia	Fuori provincia nella stessa regione	IN ALTRA REGIONE			Totale	Totale
						Nord	Centro	Mezzogiorno		
UNITÀ LOCALI										
ADDETTI										

**Tavola 40 - Unità locali delle imprese e delle istituzioni per comune, classe di addetti, sezione e sottosezione di attività economica**

ATTIVITÀ ECONOMICHE	CLASSI DI ADDETTI											Totale
	0 - 1	2	3 - 5	6 - 9	10 - 19	20 - 49	50 - 99	100 - 199	200 - 499	500 - 999	1000 e più	
COMUNE DI .....												

**Tavola 41 - Addetti alle unità locali delle imprese e delle istituzioni per comune, classe di addetti, sezione e sottosezione di attività economica**

ATTIVITÀ ECONOMICHE	CLASSI DI ADDETTI											Totale
	1	2	3 - 5	6 - 9	10 - 19	20 - 49	50 - 99	100 - 199	200 - 499	500 - 999	1000 e più	
COMUNE DI .....												



## **B - QUALIFICHE PROFESSIONALI DEGLI ADDETTI ALLE ISTITUZIONI**

### **DIRIGENTI E ASSIMILATI**

Dirigente generale, superiore, I dirigente, livelli IX, X e XI comparto sanitario (area amministrativa, tecnologica e sanitaria), livelli I, II, III comparto ricerca, livelli X e IX comparto enti locali (II e I qualifica dirigenziale), livello X comparto enti pubblici non economici, magistrati, professori universitari (ordinari ed incaricati) I e II fascia, segretari 1/A, 1/B, II classe.

Per gli appartenenti alle FF.AA. e corpi assimilati sono da considerarsi come dirigenti gli ufficiali con grado superiore a quello di tenente colonnello.

### **DIRETTIVI E ASSIMILATI**

Analisti capo di progetto di ricerca, esperti di procedure, capi sala grandi sistemi, coordinatori dell'ispettorato del lavoro, per la politica dell'impiego del settore privato, direttori amministrativi, amministrativi contabili, didattici, ecologi direttori coordinatori, presidi, segretari comunali, specialisti di cooperazione internazionale coordinatori, direttivi ruolo a esaurimento.

Per gli appartenenti alle FF.AA. e corpi assimilati: tenente colonnello e maggiore.

### **FUNZIONARI E ASSIMILATI**

Aiuto regista, analista di organizzazione, di procedura, di progetto di ricerca, di sistema, economico finanziario, archeologo, architetto direttore, archivista di Stato ricercatore storico scientifico, bibliotecario, biologo, direttore, capitano di lungo corso padrone marittimo di I classe, capo sala macchine esperto, cartografo direttore, collaboratore tecnico enti di ricerca IV livello (ex specialista tecnico enti di ricerca, ex specialista tecnico statistico), conservatore di archivio notarile, direttore chimico, di area pedagogica, di istituto penitenziario, di servizio sociale, farmacista, fisico, medico, medico veterinario, docenti di conservatori, ecologo direttore, esperto cripto analista, in criminologia clinica, funzionario agrario, di amministrazione enti di ricerca IV livello (ex funzionario capo, ex esperto di amministrazione), amministrativo contabile, dell'ispettorato del lavoro, di biblioteca, di cancelleria, di elaborazione dati, di ufficio tecnico, per la politica dell'impiego nel settore privato, statistico, tributario, tecnico, U.n.e.p., geologo direttore, ingegnere direttore, investigatore di incidenti aerei, ispettore, della circolazione aerea e dell'assistenza volo, di produzione tecnico artistico, di volo, per le società fiduciarie e di revisione, psicologo coordinatore, redattore capo, revisore interprete traduttore, storico dell'arte.

Per gli appartenenti alle FF.AA. e corpi assimilati: capitano e tenente.

### **COLLABORATORI E ASSIMILATI**

Analista, cripto/T.L.C., architetto, assistente sociale coordinatore, biologo, capitano di lungo corso, aspirante a C.L.C., capo addetto al traffico aereo, di centro stampa, di sala macchine, tecnico, cartografo, chimico, collaboratore agrario, amministrativo, amministrativo contabile, archeologo, bibliotecario, dell'ispettorato del lavoro, di cancelleria, di elaborazione dati, di istituto penitenziario, di ufficio tecnico, direttore di mensa e/o casa, economico finanziario, per la politica dell'impiego nel settore privato, professionale, statistico, storico dell'arte, tributario, tecnico, U.n.e.p., docente scuole secondarie II e I grado, ecologo, farmacista, fisico, funzionario di amministrazione enti di ricerca (ex funzionario amministrativo), geologo, medico veterinario, programmatore di sistema, programmatore esperto, psicologo, redattore, vice conservatore archivio notarile, Vice ispettore di produzione tecnico artistica.

Per gli appartenenti alle FF.AA. e corpi assimilati: sottotenente.

### **ASSISTENTI E ASSIMILATI**

Addetto al traffico aereo, assistente amministrativo, bibliotecario, contabile, dell'ispettorato del lavoro, dei servizi all'estero, del servizio cifra ed intercettazioni, di elaborazione dati, economico finanziario, giudiziario, I.T.P., idrogeotopocartografico, linguistico, per le lavorazioni metalliche, poligrafico, restauratore, sanitario, sociale, socio-sanitario, statistico, tecnico, tecnico dei bacini, di laboratorio analisi, per l'elettronica, per la lavorazione di materiali non metallici, agrario, agrotecnico, della grafica e della pubblicità, delle industrie grafiche, di ricerca e di controllo sanitario, edile, elettromeccanico, fototelecinematografico, motorista, ottico, per l'area elettrica, per l'elettronica industriale, per l'elettrotecnica, per l'energia nucleare, per l'industria mineraria, per la

chimica industriale, per la chimica nucleare, per la lavorazione delle materie plastiche, per la termotecnica, per le lavorazioni farmaceutiche, per le tecnologie alimentari, per le telecomunicazioni, proto, subacqueo, tributario, U.N.E.P., ai servizi informativi dell'impiego nel settore privato, capo cuoco, macellaio, ostetrica, sala, unità operativa, collaboratore socio-assistenziale, di amministrazione (ex assistente amministrativo, consollista), tecnico enti di ricerca V e VI livello (ex specialista tecnico enti di ricerca, ex specialista tecnico statistico, ex collaboratore tecnico enti di ricerca, ex collaboratore tecnico statistico, ex capo tecnico, ex assistente agrario, ex assistente agritecnico, ex assistente tecnico agrario, ex assistente tecnico di laboratorio di analisi, ex assistente tecnico elettrico), comandante, consollista, delegato di spiaggia, dietista, direttore di macchina, docente scuole materne ed elementari, educatore, asilo nido, handicappati, logopedista, maestra scuola materna, odontotecnico capo, ostetrica, padrone marittimo per il traffico di seconda classe, perito di ematologia e immunoematologia, podologo, procedurista di organizzazione, programmatore, di gestione operativa, ragioniere, segretario tecnico di sanità, tecnico capo di radiologia e/o radioterapia, di centro trasfusionale, tecnico capo di anestesia, di rianimazione, di circolazione extracorporea e dialisi, ufficiale di coperta, di macchina, ecologico, vigilatrice penitenziaria sovrintendente.

Per gli appartenenti alle FF.AA. e corpi assimilati: sottufficiali.

#### OPERATORI E ASSIMILATI

Addetto ai terminali evoluti, ausiliario dei servizi all'estero, aggiustatore meccanico specializzato, apparecchiatore elettronico specializzato, armaiolo specializzato sperimentatore collaudatore al tiro, artificiere esplosivista specializzato, assistente ecologico, autista meccanico specializzato, cabinista, fototelecinematografico, cameriere direttore di sala e di bar, capo addetto ai servizi di vigilanza e custodia, capo operaio, collaudatore elettrico, elettromeccanico, meccanico, ottico, collaudatore per la lavorazione di materiali non metallici, comandante, computista, conduttore specializzato di motori navali, coordinatore di rimessa, cordaio specializzato, cuoco, direttore di macchina, disegnatore specializzato, elettricista specializzato, elettromeccanico specializzato, falegname specializzato, farista capo, fonico fototelecinematografico, fotocompositore specializzato, goniometrista specializzato, guardia di sanità, parco, idraulico specializzato, infermiere professionale, litografo specializzato, marinaio autorizzato al traffico, massochinesifisioterapista, meccanico specializzato grandi motori, missaggista montatore, motorista meccanico specializzato, muratore specializzato, odontotecnico, operatore amministrativo, amministrativo contabile, dell'area pedagogica, di sala macchine, fototelecinematografico, magazzinoiere, socio-sanitario, specializzato di macchine per le lavorazioni metalliche e plastiche, specializzato per l'alimentazione, specializzato per bacino, specializzato per la lavorazione dei profilati e laminati metallici, statistico, subacqueo specializzato, tecnico enti di ricerca (ex operatore specializzato, ex tecnico agrario, ex agente ausiliario di laboratorio tecnico, ex tecnico specializzato di laboratorio, ex addetto ai terminali evoluti, ex tecnico agrario specializzato), tecnico specializzato di laboratorio, tributario, U.N.E.P., specializzato per la lavorazione del vetro d'ottica, pittore specializzato, preparatore farmaceutico specializzato, registratore di dati, saldatore specializzato, sorvegliante di allevamento, stenodattilografo, tecnico agrario specializzato, di anestesia, rianimazione, circolazione extracorporea e dialisi, di centro trasfusionale, di radiologia medica, di radioterapia, telescrivente centralinista specializzato dei servizi della difesa all'estero, centralinista operatore radio specializzato, tipografo compositore specializzato, impressore specializzato, ufficiale di coperta, di macchina, idraulico, vigilatrice penitenziaria vicesovrintendente, vigile urbano, ittico, venatorio, ecc..

Per gli appartenenti alle FF.AA. e corpi assimilati: graduati.

#### COADIUTORI E ASSIMILATI

Addetto alle macchine ausiliarie, alle unità di acquisizione dati, agente ausiliario balneo-termale, ausiliario di laboratorio tecnico, socio-sanitario, aggiustatore meccanico, ottico, aiutocabinista fototelecinematografico, apparecchiatore elettronico, applicato, archivista, armaiolo sperimentatore collaudatore al tiro, artificiere esplosivista, attrezzista dell'area chimicomineraria, autista meccanico, buttero, cameriere, capobarca per il traffico nello Stato, ciniere, coadiutore, conduttore di automezzi speciali, conduttore di motori navali, cordaio, dattilografo, dragatore, elettrici-

sta, elettromeccanico, falegname, farista, fotocompositore, fotografo editoriale, goniometrista, idraulico, infermiere generico, legatore, litografo, macellaio, marinaio conduttore, massaggiatore, messo notificatore, muratore, nostromo, operatore di amministrazione, (ex archivista, ex addetto macchine ausiliarie), di macchine per le lavorazioni metalliche e plastiche, di magazzino, per l'alimentazione, per la lavorazione dei profilati e laminati metallici, per le lavorazioni motoristiche e meccaniche, pittore, prelevatore di analisi, puericultrice, saldatore, sorvegliante idraulico, tecnico agrario, telefonista, telescrivente, operatore radio, tipografo compositore, impressore, vigilatrice penitenziaria.

#### ADDETTI AI SERVIZI AUSILIARI E ASSIMILATI

Addetto alla ristorazione, alle attrezzature e pulizie, alle lavorazioni, (operaio), alle lavorazioni agrarie, alle pulizie, ai servizi ausiliari e di anticamera (commesso, usciere), ai servizi di portierato e custodia, ai servizi di vigilanza, aggiustatore, ausiliario socio-sanitario, bidello, conducente di mezzi, disinfettore, marinaio, necroforo, sguattero.

**C - TABELLE DI RAGGUAGLIO TRA LE CLASSIFICAZIONI DELLE ATTIVITÀ  
ECONOMICHE ADOTTATE PER I CENSIMENTI DEL 1991, 1981 E 1971**

**C1 – Tabella di ragguglio tra la classificazione delle attività economiche 1991 e 1981 per gruppo di attività (applicata alla Tav. 1.5).**

1991	1981	1991	1981	1991	1981	1991	1981	1991	1981
010	0132	155	4212	177	4363	251	482	294	3221
010	0416	156	0415	181	4531	252	483	295	323
010	0417	156	0433	182	4422	261	247	295	324
010	0439	156	0434	182	4532	262	2481	295	3251
010	044	156	416	182	4533	262	2482	295	3252
010	045	156	418	182	4534	262	2484	295	327
020	0201	157	0436	182	4535	263	2483	296	3167
020	0202	157	422	182	4536	264	241	296	3288
020	0203	158	0429	182	4537	265	2421	297	3164
050	0311	158	417	182	4538	265	2422	297	346
050	0312	158	419	182	4539	265	2423	300	3301
050	0321	158	420	182	454	266	243	311	342
050	0322	158	4211	183	456	267	245	312	-
101	111	158	4231	191	441	268	244	313	341
102	-	158	4232	192	4421	268	246	314	3433
103	-	158	4233	193	451	271	221	315	347
111	131	158	4234	193	452	272	222	316	3431
111	132	158	4235	201	461	273	223	316	3432
111	133	158	0418	202	462	273	2242	316	3434
112	134	159	0427	203	4631	274	2241	316	3481
120	150	159	0428	203	4632	275	311	316	3482
131	211	159	0428	204	464	281	3141	321	3454
132	212	159	0432	205	465	281	3142	322	3442
141	2311	159	424	205	4661	282	315	322	3483
141	2313	159	425	205	4662	283	-	323	3451
141	2315	159	427	211	471	284	312	331	3443
142	2314	159	428	212	472	284	3133	331	372
143	232	160	0438	221	474	285	3135	332	3441
144	233	160	429	222	473	285	3136	332	371
145	2312	171	4312	223	3452	285	3136	332	371
145	239	171	4313	223	4931	286	3161	333	3453
151	0423	171	4321	231	120	286	3162	334	373
151	0431	171	4331	232	140	286	3222	335	374
151	0437	171	4341	233	-	287	3131	341	351
151	412	171	4342	241	251	287	3132	342	352
151	4311	171	4351	241	2561	287	3134	343	353
152	0435	172	4314	242	2568	287	3163	351	361
152	415	172	4315	243	255	287	3166	351	4633
152	4236	172	4322	244	257	287	3168	352	362
153	0414	172	4323	245	258	287	3191	353	364
153	0426	172	4332	245	2592	291	326	354	363
153	414	172	4333	246	2562	291	3281	355	365
154	0411	172	4343	246	2563	291	3282	361	3165
154	0421	172	4344	246	2564	291	3283	361	467
154	0422	172	4352	246	2565	291	3286	362	4911
154	411	172	4353	246	2566	292	3253	362	4912
155	0412	173	437	246	2567	292	3284	363	492
155	0413	174	455	246	2591	292	3285	364	4943
155	0424	175	438	246	2593	292	3287	365	4941
155	0425	175	439	247	260	292	3289	365	4942
155	413	176	4362	251	4811	293	3192	366	4663
155	413	177	4361	251	4812	293	321	366	495

**C1 segue – Tabella di ragguglio tra la classificazione delle attività economiche 1991 e 1981 per gruppo di attività (applicata alla Tav. 1.5).**

1991	1981	1991	1981	1991	1981	1991	1981	1991	1981
371	-	514	619	524	6484	652	8133	801	9324
372	-	515	6113	524	6485	652	8134	801	934
401	161	515	6116	524	6486	660	821	802	9322
402	162	515	612	524	6487	660	822	802	9323
403	163	515	613	524	649	660	823	802	9325
410	170	515	6152	524	6514	671	831	802	9326
451	5012	515	6157	524	6531	672	832	802	933
452	5011	515	621	524	6532	701	833	803	931
453	503	515	622	524	6533	702	834	804	935
454	504	516	6141	524	6534	703	-	804	936
455	-	516	6142	524	6535	711	844	851	951
501	6147	516	6143	524	654	712	845	851	9521
501	6511	516	6144	525	655	713	841	851	9523
502	6711	516	6145	526	-	713	842	851	9524
502	6712	516	6146	527	672	713	843	851	9525
503	6513	517	6179	527	673	713	847	851	9527
504	6512	517	6182	527	674	714	846	851	9528
504	6713	521	6424	527	675	721	8393	851	9529
505	652	521	6561	551	665	722	-	851	953
511	631	521	6562	552	666	723	-	851	954
511	632	522	6411	552	667	724	-	851	955
511	633	522	6412	553	661	725	3302	852	956
511	634	522	6413	554	662	726	-	853	961
511	635	522	6414	555	664	731	9401	853	962
511	636	522	6415	601	710	732	9402	900	921
511	637	522	6416	602	721	741	8135	900	922
511	638	522	6417	602	722	741	835	911	963
511	639	522	6418	602	723	741	836	911	964
512	6111	522	6419	602	725	741	8391	912	965
512	6112	522	6421	603	724	741	8392	913	966
512	6114	522	6422	611	741	742	8371	913	967
512	6115	522	6423	611	742	742	9832	913	968
512	6117	523	643	612	730	743	8372	921	4932
512	6118	523	6441	621	750	744	838	921	972
512	6119	523	6442	622	-	745	-	921	973
513	6171	523	6443	623	-	746	8399	922	974
513	6172	524	6444	631	7721	747	923	923	975
513	6173	524	6451	631	773	748	4933	923	976
513	6174	524	6452	632	761	748	496	923	9792
513	6175	524	6453	632	762	748	8394	923	9794
513	6176	524	6454	632	763	748	8395	924	-
513	6177	524	6455	632	764	748	8396	925	977
513	6178	524	6456	633	771	748	8397	926	978
514	6151	524	6457	634	7722	748	8398	927	9791
514	6153	524	6461	641	7901	748	9831	927	9793
514	6154	524	6462	641	7902	750	912	930	9522
514	6155	524	6466	642	7903	750	911	930	9526
514	6156	524	6471	651	811	750	913	930	981
514	6158	524	6472	651	812	750	914	930	982
514	6159	524	6481	652	8131	750	915	930	984
514	616	524	6482	652	8132	801	919	930	984
514	6181	524	6483	652	8132	801	9321	930	984
514	6183	524	6483	652	8132	801	9321	930	984
514	6184	524	6483	652	8132	801	9321	930	984

**C2 - Tabella di composizione dei macro-settori economici secondo i codici di attività economica 1971, 1981 e 1991 (applicata alle Tavole 1.1, 1.3, 1.4, 1.6, 1.8 e 1.9).**

ATTIVITÀ	1971	1981	1991
<b>AGRICOLTURA</b>	103, 105, 10604/11/12/13/14, 30306	02, 03, 0132, 0416, 0417, 0439, 044, 045	01, 02, 05
<b>ESTRATTIVE</b>	2	11, 13, 15, 21, 23	10, 11, 12, 13, 14
<b>MANIFATTURIERA</b>	3 (escluso 30306, 30503, 31050/1/2/ 4/5, 31059/31060, 31801/2/3)  106 (escluso 10604, 10611/12/13/14)  40202, 50202	12, 14  22, 24, 25, 26  da 31 a 37 (escluso 3302)  da 41 a 49 (escluso 4932, 4933, 496)  041 (escluso 0416, 0417)  042, 043 (escluso 0439)	da 15 a 37
<b>ENERGIA</b>	5 (escluso 50202)	16, 17	40, 41
<b>COSTRUZIONI</b>	4 (escluso 40202)	50	45
<b>COMMERCIO</b>	601, 602, 603, 60401, 31050/1/2/5/9, 31060, 30503	61, 62, 63, 64, 65, 67	50, 51, 52
<b>ALBERGHI E PUBBLICI ESERCIZI</b>	606, 70103	66	55
<b>TRASPORTI E TELECOMUNICAZIONI</b>	7 (escluso 70103, 70304, 60404, 60405)	71, 72, 73, 74, 75, 76, 77, 79	60, 61, 62, 63, 64
<b>CREDITO E ASSICURAZIONI</b>	801, 802, 803 (escluso 80301)	81 (escluso 8135), 82, 831, 832	65, 66, 67
<b>SERVIZI E PUBBLICA AMMINISTRAZIONE</b>	ATTIVITÀ RESIDUE	ATTIVITÀ RESIDUE	ATTIVITÀ RESIDUE

### C3 – Ampliamento del campo di osservazione del Censimento 1991 rispetto ai precedenti Censimenti

DESCRIZIONE DELLE ATTIVITÀ	CENSIMENTO 1981	CENSIMENTO 1991
	Codici delle attività non censite nel 1971 (1)	Codici delle attività non censite nel 1981 (2)
<b>SERVIZI ALLE IMPRESE</b>		
Studi tecnici e affini	837.1	
Servizi di vigilanza e investigazione	839.9	
Consulenze legali	835.0	
Contabilità, consulenza fiscale, revisione conti	836.0	
<b>PUBBLICA AMMINISTRAZIONE E DIFESA-SERVIZI PUBBLICI E PRIVATI</b>		
Organi costituzionali-amministrazione pubblica e locale	911.0	
Amministrazione della giustizia	(3) 912.1	
Sicurezza sociale obbligatoria	919.0	
Istruzione universitaria	931.0	
Istruzione primaria e secondaria	932.0	
Scuole di formazione e perfezionamento professionale	933.0	
Istruzione di grado preparatorio	934.0	
Ricerca e sviluppo	940.0	
Servizi sanitari (con ricovero)	951.0	
Ambulatori e poliambulatori pubblici	952.1	
Stabilimenti idropinici ed idrotermali pubblici	952.2	
Centri di igiene mentale pubblici	952.3	
Laboratori di igiene e profilassi pubblici	952.4	
Altre istituzioni sanitarie pubbliche	952.5	
Laboratori di analisi cliniche, privati	952.7	
Studi di radiologia e radioterapia privati	952.8	
Altre istituzioni sanitarie, private	952.9	
Studi di medici privati	953.0	
Studi dentistici	954.0	
Servizi veterinari	956.0	
Assistenza sociale (senza ricovero)	961.0	
Assistenza sociale (con ricovero)	962.0	
Organizzazioni economiche ed associazione professionali	963.0	
Organizzazioni sindacali dei datori di lavoro	964.0	
Organizzazioni sindacali dei lavoratori ed altre organizzazioni sindacali	965.0	
Enti ed associazioni turistiche (escluse le agenzie di viaggio)	967.0	
Servizi sociali non altrove classificati	968.0	
Biblioteche, musei, giardini botanici e zoologici	977.0	
Enti ed organizzazioni sportive	978.1	
Installazioni sportive delle amministrazioni pubbliche	978.2	
Installazioni sportive di istituzioni private	978.3	
Altri servizi personali non altrove classificati	984.2	
Difesa nazionale		(4) 75.22.0
Amministrazione della giustizia		(5) 75.23.0
Attività dei vigili del fuoco		75.25.0
Ospedali psichiatrici giudiziari		85.11.3
Attività professionali paramediche indipendenti		85.14.3

(1) Istat – «Classificazione delle attività economiche» - Metodi e norme n. 8, ed. 1981

(2) Istat – «Classificazione delle attività economiche» - Metodi e norme n. 11, ed. 1991

(3) Con esclusione di tutti i settori di competenza della Direzione Generale degli istituti di prevenzione e di pena

(4) Limitatamente alle sole strutture tecnico-amministrative

(5) Limitatamente a tutti i settori di competenza della Direzione Generale degli istituti di prevenzione e di pena



**istat**  
istituto nazionale di statistica

ISTAT CIS.1

# 7° CENSIMENTO GENERALE DELL'INDUSTRIA E DEI SERVIZI

21 ottobre 1991  
(Legge 9 gennaio 1991, n. 11)

## QUESTIONARIO GENERALE

A		NUMERO DI CODICE	
Comune			
Provincia			
Riservato ISTAT	Sezioni compilate		
	I	II	III
	IV		

B		SEZIONE DI CENSIMENTO	
N°			
C		NUMERO D'ORDINE DEL QUESTIONARIO	
		Provvisorio	
		Definitivo	

CODICE FISCALE DELL'IMPRESA O ISTITUZIONE

Società o istituzione												
Impresa individuale.												

### AVVERTENZE

Sono soggette al censimento - e quindi tenute alla compilazione del presente questionario - le imprese, le istituzioni e le unità locali (per le definizioni si rinvia alla «Guida» inserita nel questionario), che esercitano la propria attività, anche se in forma artigianale, nei settori dell'industria, del commercio, dei trasporti e comunicazioni, del credito e assicurazioni e servizi vari sia pubblici che privati, nonché quelle che esplicano la silvicoltura, la pesca e le attività di trasformazione annesse ad aziende agricole.

Per una corretta compilazione del questionario, è necessario leggere attentamente la già citata «Guida»: particolare importanza rivestono il codice fiscale, da indicare in ogni caso (sia per le sedi di impresa o di istituzione che per le singole unità locali), e l'attività esercitata che deve essere precisata con ogni possibile dettaglio.

### NOTIZIE INDICATIVE DELL'IMPRESA O ISTITUZIONE

Questo quadro deve essere sempre compilato, da tutte le unità censite, con le notizie relative alla sede unica o centrale (e non all'eventuale sede legale o sociale, fisicamente a se stante, la quale non rientra tra le unità da censire)

RAGIONE SOCIALE O DENOMINAZIONE

1 Via  2 Piazza  3 Località  4 Altro (specificare)

										n. civico		cap
comune										prov.		

TELEFONO prefisso numero TELEFAX prefisso numero TELEX numero

### ATTENZIONE

Per l'esatta individuazione delle Sezioni del questionario che devono essere compilate occorre stabilire se l'impresa o istituzione è unilocalizzata (svolge cioè la propria attività in un'unica Sede) o plurilocalizzata (gestisce più unità locali). In quest'ultimo caso si ha un'unità locale principale che si identifica come «Sede centrale» e una o più unità locali da essa dipendenti in corrispondenza di stabilimenti, negozi, depositi, filiali, sedi periferiche, ecc.. A seconda quindi del diverso tipo di unità censita, le Sezioni da compilare sono:

sede di impresa (unica o centrale) **SEZ. II + SEZ. III**      unità locale di impresa (distinta dalla sede centrale) **SEZ. I + SEZ. III**  
 sede di istituzione (unica o centrale) **SEZ. II + SEZ. IV**      unità locale di istituzione (distinta dalla sede centrale) **SEZ. I + SEZ. IV**

### SEZIONE I - NOTIZIE INDICATIVE DELL'UNITÀ LOCALE (italicamente distinta dalla sede centrale)

RAGIONE SOCIALE O DENOMINAZIONE

1 Via  2 Piazza  3 Località  4 Altro (specificare)

										n. civico		cap
comune										prov.		

TELEFONO prefisso numero TELEFAX prefisso numero TELEX numero



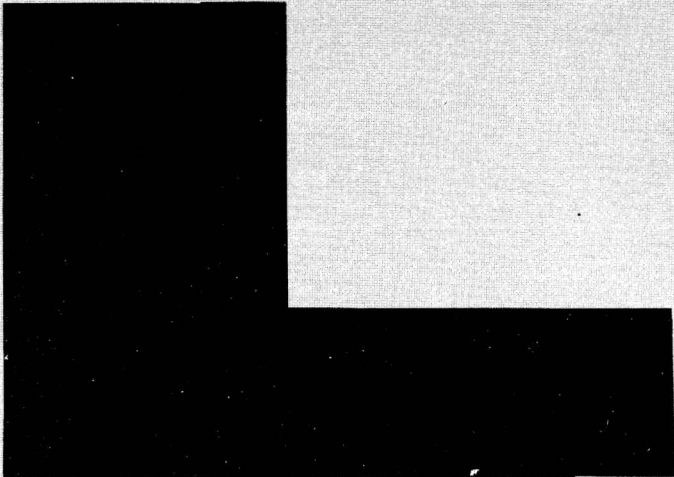

### SEGRETO STATISTICO E OBBLIGO DI RISPOSTA

Ai sensi dell'art. 9 della legge 9 gennaio 1991, n. 11, sulle notizie raccolte in occasione del censimento si applicano le disposizioni sul segreto di ufficio e sulla tutela del segreto statistico di cui agli artt. 8 e 9 del Decreto Legislativo 6 settembre 1989, n. 322.

I dati raccolti con il presente questionario non potranno essere diffusi se non in forma aggregata, in modo che non se ne possa trarre alcun riferimento individuale.

Ai sensi dell'art. 10 della legge sopra citata, è fatto obbligo alle persone fisiche ed ai legali rappresentanti delle persone giuridiche, delle amministrazioni, enti ed organismi oggetto del censimento di rispondere con precisione ed esattezza alle domande contenute nel questionario.

Coloro che non forniscano le notizie richieste, ovvero le forniscano scientemente errate o incomplete, sono soggetti alle sanzioni amministrative pecuniarie previste dall'art. 11 del Decreto Legislativo 6 settembre 1989, n. 322 (da lire quattrocentomila a lire quattro milioni, per violazioni da parte di persone fisiche, da lire un milione a lire dieci milioni, per violazioni da parte di enti e società) che verranno applicate con il procedimento ivi previsto.

Il Rilevatore

Data \_\_\_\_\_ 1991



**istat**  
istituto nazionale di statistica

ISTAT CIS.1

**7° CENSIMENTO GENERALE  
DELL'INDUSTRIA E DEI SERVIZI**

21 ottobre 1991  
(Legge 9 gennaio 1991, n. 11)

**QUESTIONARIO GENERALE**

A		NUMERO DI CODICE
Comune		
Provincia		

B		SEZIONE DI CENSIMENTO
N°		
C		NUMERO D'ORDINE DEL QUESTIONARIO
		Provvisorio
		Definitivo

CODICE FISCALE DELL'IMPRESA O ISTITUZIONE

Società o istituzione												
Impresa individuale.												

**SEZIONE II - IMPRESA O ISTITUZIONE** (non devono rispondere alle notizie riquadrate in rosso le istituzioni dell'Amministrazione Pubblica e le istituzioni sociali private)

**1 DIFFUSIONE TERRITORIALE DELL'IMPRESA O ISTITUZIONE**  
L'impresa o istituzione, oltre all'unità locale censita con il presente questionario, gestisce altre unità locali sul territorio nazionale?  
 SI 1  NO 2

**2 FORMA GIURIDICA O ISTITUZIONALE**

Impresa individuale .....  01  
Società semplice o di fatto .....  02  
Società in nome collettivo .....  03  
Società per azioni .....  04  
Società in accomandita .....  05  
Società a responsabilità limitata .....  06  
Società cooperativa .....  07  
Azienda municipalizzata, provincializzata, regionalizzata .....  08  
Ministero o organo costituzionale .....  09  
Regione .....  10  
Provincia .....  11  
Comune .....  12  
Comunità montana .....  13  
Ente sanitario pubblico .....  14  
Ente di previdenza .....  15  
Ente economico o ente di ricerca .....  16  
Ente di assistenza, culturale, sportivo .....  17  
Associazione riconosciuta o fondazione .....  18  
Associazione non riconosciuta .....  19  
Altra forma (specificare) .....  20

**3 CLASSIFICAZIONE DELL'IMPRESA O ISTITUZIONE**  
(consultare attentamente la «Guida»)

**3.1 Attività esclusiva o principale:**

	Riservato ISTAT

**3.2 Altre attività:**

	Riservato ISTAT

	Riservato ISTAT

	Riservato ISTAT

**4 ALTRE NOTIZIE**

**4.1 L'impresa ha uffici, stabilimenti o depositi all'estero?**  
 SI 1  NO 2  
*In caso affermativo specificare:*  
In Paesi CEE e altri .....  3  
Solo in Paesi CEE .....  4  
Solo in altri Paesi .....  5

**4.2 L'impresa, nell'ambito delle proprie attività, effettua direttamente e abitualmente operazioni di importazione e/o esportazione?**  
 SI 1  NO 2  
*In caso affermativo specificare:*

	Import.	Esport.
Paesi CEE e altri ..... <input type="checkbox"/> 3	<input type="checkbox"/> 6	
Solo Paesi CEE ..... <input type="checkbox"/> 4	<input type="checkbox"/> 7	
Solo altri Paesi ..... <input type="checkbox"/> 5	<input type="checkbox"/> 8	

**4.3 L'impresa è iscritta all'albo delle imprese artigiane?**  
 SI 1  NO 2

**4.4 Tipo di produzione (solo per l'industria)**  
in serie con lavorazione completamente automatizzata .....  3  
in serie con lavorazione non completamente automatizzata .....  4  
non in serie .....  5

**4.5 L'impresa o istituzione è consorzata o associata temporaneamente con altre strutture (imprese o istituzioni) per lo svolgimento delle proprie attività?**

SI 1  NO 2

**4.6 L'impresa o istituzione si avvale di attrezzature informatiche per lo svolgimento delle proprie attività?**

SI 3  NO 4

**4.7 L'impresa o istituzione utilizza beni capitali in leasing?**

SI 5  NO 6

Segue Sez. II

5

**ELENCO DELLE UNITÀ LOCALI GESTITE DALL'IMPRESA O ISTITUZIONE SUL TERRITORIO NAZIONALE**

Per le imprese o istituzioni «unilocalizzate» deve essere indicata al primo rigo (sede centrale) l'unica unità locale gestita. Per le imprese o istituzioni «plurilocalizzate» devono essere elencate tutte le unità locali operative e amministrativo/gestionali dipendenti, compresa quella del presente questionario, ubicate sul territorio nazionale, con i relativi addetti (colonna 7) alla data del censimento avendo cura di elencare innanzitutto la sede centrale di impresa, successivamente tutte le unità locali operative ed infine quelle amministrativo/gestionali.  
 Si precisa, inoltre, che occorre indicare dettagliatamente per ciascuna unità locale operativa l'attività esclusiva o principale esercitata, usando i termini tecnici ritenuti più appropriati in modo cioè che si possa individuare la specifica attività svolta. Per le unità locali amministrativo/gestionali deve essere indicata l'attività esclusiva o principale dell'impresa o istituzione riportata al punto 3.1.

N. d'ordine unità locale	Tipo unità locale (a)	Indirizzo dell'unità locale			Via, piazza, N.° (o località) (scrivere stampatello)	Attività esclusiva o principale esercitata nell'unità locale	Addetti alla data del censimento (b)
		Comune	Provincia (sigla)	5			
1	2	3	4	5	6	7	
1	SEDE CENTRALE						
2							
3							
4							
5							
6							
7							
8							
9							
10							
11							
12							
13							
← TOTALE UNITÀ LOCALI      Qualora lo spazio non sia sufficiente, compilare e allegare un prospetto analogo avendo cura di riportare il totale delle unità locali e il totale degli addetti sempre nel presente prospetto nelle rispettive caselle indicate dalle frecce.						TOTALE ADDETTI →	

(a) Per indicare il tipo di unità locale usare la seguente simbologia: O = operative; A = amministrativo/gestionale.  
 (b) Nell'indicare il numero degli addetti, tenere presente le istruzioni riportate nel successivo quesito 3 SEZIONE III - UNITÀ LOCALE DELL'IMPRESA o quesito 3 SEZIONE IV - UNITÀ LOCALE DELL'ISTITUZIONE.

Riservato ISTAT	<b>NOTIZIE DELL'IMPRESA</b>				
	Provincia _____				
	Comune _____				
	<b>NOTIZIE DELL'UNITÀ LOCALE A CARATTERE COMUNALE (SEZ. I)</b>				
	Provincia _____				
	Comune _____				

**SEZIONE III - UNITÀ LOCALE DELL'IMPRESA.** Questa sezione deve essere compilata da ogni unità locale dell'impresa sia operativa che amministrativa/gestionale. Se l'unità locale coincide con la sede d'impresa si deve compilare anche la Sezione II (Impresa e Istituzione) del presente questionario. 3

**1 TIPO DI UNITÀ LOCALE**

**1.1. Unità locale operativa**  1  
 si intende quella unità dove si attua la produzione di beni o la prestazione di servizi, destinabili o non destinabili alla vendita, variamente denominata secondo le consuetudini ed il tipo di attività economica (stabilimento, laboratorio, negozio, officina, ristorante, albergo, bar, ufficio, agenzia, magazzino, studio professionale, abitazione, scuola, ecc.)

**1.2. Unità locale amministrativa/gestionale**  2  
 si intende quella unità, purchè fisicamente e funzionalmente distinta da altra unità locale operativa, costituita dalla sede d'impresa o dagli uffici direttivi, amministrativi e tecnici ove si attuano attività inerenti all'organizzazione, alla gestione finanziaria, alla formazione del personale, alla contabilità, all'elaborazione dati, ecc.

**2 CLASSIFICAZIONE DELL'UNITÀ LOCALE**  
 (leggere attentamente la «Guida»)

**2.1 In quale dei seguenti settori l'unità locale svolge la sua attività esclusiva o principale?**

Industria  3  
 (comprese: la distribuzione di elettricità, gas, acqua, costruzioni, installazione di impianti ed escluse le riparazioni di auto, di motoveicoli, di elettrodomestici e di calzature)

Commercio e pubblici esercizi  4  
 (comprese: le riparazioni di auto, di motoveicoli, di elettrodomestici e di calzature)

Altre attività  5  
 (trasporti, credito e assicurazioni, altri servizi)

**2.2 Attività esclusiva o principale:**

\_\_\_\_\_

Riservato ISTAT

\_\_\_\_\_

**2.3 Altre attività:**

\_\_\_\_\_

Riservato ISTAT

\_\_\_\_\_

Prodotti fabbricati (principali) \_\_\_\_\_

Prodotti venduti (principali) \_\_\_\_\_

Servizi prestati \_\_\_\_\_

**3 ADDETTI ALLA DATA DEL CENSIMENTO**  
 (Indicare tutto il personale occupato al 21 ottobre 1991 nell'unità locale anche se a tale data risulta assente per servizio, ferie, malattia o sospensione dal lavoro, cassa integrazione, ecc. Le qualifiche previste dai contratti di lavoro, nei diversi settori di attività economica, vanno assimilate alle denominazioni usate nel presente prospetto, secondo le specifiche istruzioni della «Guida». Una stessa persona non può essere indicata in più categorie o in più unità locali).

	Maschi		Totale	di cui a part-time
	1	2		
<b>INDIPENDENTI</b>				
3.1 Imprenditori, titolari, genitori, liberi professionisti, ecc. .... 01				XXX
3.2 Soci di cooperativa (esclusi i soci semplicemente iscritti o conferenti)..... 02				XXX
3.3 Familiari coadiuvanti .... 03				XXX
<b>DIPENDENTI</b>				
3.4 Dirigenti ..... 04				
3.5 Direttivi, quadri ..... 05				
3.6 Impiegati ..... 06				
3.7 Categorie speciali (intermedi) ..... 07				
3.8 Capi operai ..... 08				
3.9 Operai specializzati, qualificati, comuni ..... 09				
3.10 Apprendisti ..... 10				
3.11 Altro personale ..... 11				
3.12 TOTALE ADDETTI ..... 12				
3.13 Di cui con «contratto formazione e lavoro» (Legge 863 del 19/12/84) ..... 13				
3.14 PERSONALE VOLONTARIO (Indicare il personale volontario che presta attività anche se a tempo parziale presso l'unità locale) ..... 14				XXX

**4 MEZZI DI TRASPORTO SU STRADA IN DOTAZIONE ALL'UNITÀ LOCALE**  
 (Indicare i mezzi di trasporto sia in proprietà che in leasing; in tutti gli altri casi barrare trasversalmente il quadro)

	Numero
Motoveicoli (a) .....	1
Autovetture (b) a benzina .....	2
ad altro tipo di alimentazione .....	3
Autobus .....	4
Autocarri con portata utile fino a 1.900 kg. ....	5
Autocarri con portata utile oltre 1.900 kg .....	6
Motrici per semirimorchi (c) .....	7
Autoveicoli per uso speciale (d) .....	8
Rimorchi e semirimorchi (e) .....	9

(a) Compresi: motocicli, motocarozzelle, motoleggere, motoveicoli per uso speciale (escluse le biciclette a motore).  
 (b) Comprese: le autovetture per il trasporto promiscuo.  
 (c) Veicoli destinati al traino e non atti a portare carico utile proprio.  
 (d) Autoambulanze, autocisternati, autocarri per carni macellate, per immondizie, autospartineve, autopompe, autoscale, automezzi Radio TV, autobetoniere, ecc.  
 (e) Tutti i tipi di rimorchi compresi quelli per uso speciale.

**5 AMBIENTE** (ai punti 5.2 e 5.4 possono essere fornite più risposte)

**5.1 Esistono impianti di abbattimento delle emissioni atmosferiche?**

SI 1  NO 2

**5.2 In caso affermativo per quale inquinante:**

ossidi di zolfo .....  3  
 ossidi di azoto .....  4  
 polveri .....  5  
 altri .....  6  
(specificare)

**5.3 Sono utilizzati impianti di depurazione delle acque di scarico?**

SI 1  NO 2

**5.4 In caso affermativo indicare**

*Impianto proprio:*

biologico .....  3  
 chimico/fisico .....  4  
 altro tipo .....  5  
(specificare)

*Impianto consortile:*

con pretrattamento .....  6  
 senza pretrattamento .....  7

**5.1** Per impianto di abbattimento delle emissioni atmosferiche si intende qualsiasi apparecchiatura installazione o dispositivo atto alla riduzione delle emissioni all'esterno in atmosfera di sostanze inquinanti, prodotte dagli impianti di combustione, nei processi industriali ecc. I camini non sono considerati impianti di abbattimento.

**5.3** Per impianto di depurazione delle acque di scarico si intende una installazione adibita a trattamenti che permettano di eliminare totalmente o parzialmente dalle acque di scarico le sostanze inquinanti.

**5.4 Impianto di tipo biologico:** la depurazione è effettuata attraverso processo a tanghi attivati e/o filtri percolatori, biodischi, processo anaerobico.

**Impianto di tipo chimico-fisico:** la depurazione è effettuata attraverso processi di chiariflocculazione e/o assorbimento su carboni attivi, precipitazione di composti inquinanti (metalli pesanti o altri), processi termici (distillazione, incenerimento), sedimentazione.

**Impianto di altro tipo:** la depurazione è effettuata attraverso trattamenti non tradizionali (ultrafiltrazione, osmosi inversa, distillazione, ossidazione ad umido).

Il pretrattamento si ha quando le acque di scarico vengono inviate all'impianto consortile dopo il trattamento previsto dalla tabella C della legge 319 del 1976.

**6 SUPERFICI E LOCALI UTILIZZATI** (la superficie deve essere arrotondata all'unità)

**6.1 Superficie coperta mq** \_\_\_\_\_

(Indicare la superficie complessiva coperta dell'unità locale espressa in metri quadrati. Per superficie complessiva coperta si intende la superficie dell'unità locale delimitata orizzontalmente e verticalmente in modo permanente. Nel caso in cui la superficie coperta dell'unità locale si sviluppi su piani diversi, occorre considerare la somma delle superfici coperte di ciascun piano).

**6.2 Superficie non coperta mq** \_\_\_\_\_

(Indicare tutte le superfici non coperte utilizzate dall'unità locale per l'esercizio delle sue attività comprese le superfici pubbliche, purché autorizzate).

**6.3 Superficie di vendita** (esclusivamente per il commercio al minuto secondo la definizione riportata nella «Guida»).

mq \_\_\_\_\_

**6.4 I locali utilizzati sono in proprietà?** .....  SI 1  NO 2

**7 ADDETTI E ORE DI LAVORO - ANNO 1990 (\*)**

**7.1 Indicare gli addetti che erano in forza presso l'unità locale alle date sotto indicate.**

Date	Numero addetti		Totale
	Indipendenti	Dipendenti	
31-03-90			
30-06-90			
30-09-90			
31-12-90			

**7.2 Indicare il numero delle ore di lavoro effettivamente prestate nel 1990** (il numero delle ore deve essere indicato in migliaia senza decimali).

Addetti	Numero ore di lavoro
Indipendenti	migliaia _____
Dipendenti	migliaia _____
<b>TOTALE</b>	migliaia _____

Al punto 7.1 indicare gli addetti in forza nell'unità locale alle date indicate, cioè alla fine dei trimestri dell'anno 1990, anche se alle relative date risultavano assenti per servizio, ferie, malattia, sospensione dal lavoro, cassa integrazione ecc.

Al punto 7.2 indicare il numero delle ore di lavoro, effettivamente prestate nel 1990, sia per gli indipendenti che per i dipendenti, quale somma delle ore ordinarie e di quelle straordinarie: non vanno comprese quelle relative a scioperi, aspettativa, cassa integrazione. Per i dipendenti i dati devono essere desunti dalle fonti disponibili (per es. dichiarazione delle retribuzioni corrisposte ai dipendenti Mod. 10 SM INAIL ecc.).

Per gli indipendenti è necessario quantificare le ore di lavoro che ciascun «indipendente» dedica giornalmente alla propria attività e moltiplicare detto valore per il numero delle giornate lavorate nel corso dell'anno.

(\*) Per le unità locali non esistenti al 1° gennaio 1990 o non aventi addetti in forza in ciascun mese dell'anno, barrare trasversalmente i quadri 7.1 e 7.2. Per quelle che, pur essendo state totalmente inattive per l'intero anno, hanno avuto addetti in forza (sia pure limitatamente a qualche mese), si devono indicare gli addetti al punto 7.1 e barrare trasversalmente il quadro 7.2. Per tutti gli altri casi compilare entrambi i quadri.

Riservato ISTAT	NOTIZIE DELL'ISTITUZIONE	_ _ _	NOTIZIE DELL'UNITÀ LOCALE A CARATTERE COMUNALE (Sez. I)	_ _ _
	Provincia _____	_ _ _	Provincia _____	_ _ _
	Comune _____	_ _ _	Comune _____	_ _ _

**SEZIONE IV - UNITÀ LOCALE DELL'ISTITUZIONE.** Questa sezione deve essere compilata da ogni unità locale dell'istituzione sia operativa che amministrativo/gestionale. Se l'unità locale coincide con la sede dell'istituzione si deve compilare anche la Sezione II (impresa o istituzione) del presente questionario. 4

**1 TIPO DI UNITÀ LOCALE**

1.1. Unità locale operativa \_\_\_\_\_  1

si intende quella unità dove si attua la produzione di beni, o la prestazione di servizi, destinabili o non destinabili alla vendita, variamente denominata secondo le consuetudini ed il tipo di attività economica (stabilimento, negozio, ufficio, magazzino, scuola, ospedale, dogana, intendenza, ecc.)

1.2. Unità locale amministrativo/gestionale \_\_\_\_\_  2

si intende quella unità, purchè fisicamente e funzionalmente distinta da altra unità locale operativa, costituita dalla sede dell'istituzione o dagli uffici direttivi, amministrativi e tecnici ove si attuano attività inerenti all'organizzazione, alla gestione finanziaria, alla consulenza legale e commerciale, alla formazione del personale, alla contabilità, all'elaborazione dati, ecc.

**3 DIPENDENTI ALLA DATA DEL CENSIMENTO**

(Indicare tutto il personale occupato al 21 ottobre 1991 nell'unità locale anche se a tale data risulta assente per servizio, ferie, malattia, sospensione dal lavoro, ecc. Le qualifiche previste dai diversi contratti di lavoro, riguardanti i dipendenti delle istituzioni, vanno assimilate alle denominazioni usate nel presente prospetto, secondo l'apposita tabella della «Guida». Una stessa persona non può essere indicata in più categorie o in più unità locali).

	Maschi		Femmine		Totale	di cui a part-time	
	1	2	3	4		3	4
<b>DIPENDENTI</b>							
3.1 Dirigenti e assimilati ..... 04							
3.2 Direttivi e assimilati ..... 05							
3.3 Funzionari e assimilati .. 06							
3.4 Collaboratori e assimilati 07							
3.5 Assistenti e assimilati .... 08							
3.6 Operatori e assimilati .... 09							
3.7 Coadiutori e assimilati ... 10							
3.8 Addetti ai servizi ausiliari e assimilati ..... 11							
3.9 TOTALE DIPENDENTI ..... 12							
3.10 Di cui con «contratto formazione e lavoro» (Legge 863 del 19/12/84) ..... 13							
3.11 PERSONALE VOLONTARIO (indicare il personale volontario che presta attività anche se a tempo parziale presso l'unità locale) ..... 14							XXX

**2 CLASSIFICAZIONE DELL'UNITÀ LOCALE**  
(leggere attentamente la «Guida»)

2.1 Attività esclusiva o principale:

	Riservato ISTAT
	_ _ _

2.2 Altra attività:

	Riservato ISTAT
	_ _ _

**4 MEZZI DI TRASPORTO SU STRADA IN DOTAZIONE ALL'UNITÀ LOCALE**

(Indicare i mezzi di trasporto sia in proprietà che in leasing; in tutti gli altri casi barrare trasversalmente il quadro)

	Numero
Motoveicoli (a) .....	1
Autovetture (b)	
a benzina .....	2
ad altro tipo di alimentazione .....	3
Autobus .....	4
Autocarri con portata utile fino a 1.900 kg. ....	5
Autocarri con portata utile oltre 1.900 kg. ....	6
Motrici per semirimorchi (c) .....	7
Autoveicoli per uso speciale (d) .....	8
Rimorchi e semirimorchi (e) .....	9

(a) Compresi: motocicli, motocarozzelle, motoleggere, motoveicoli per uso speciale (escluse le biciclette a motore).

(b) Comprese: le autovetture per il trasporto promiscuo.

(c) Veicoli destinati al traino e non atti a portare carico utile proprio.

(d) Autoambulanze, autocisternati, autocarri per carni macellate, per immondizie, autospartineve, autopompe, autoscale, automezzi Radio TV, autobetoniere, ecc.

(e) Tutti i tipi di rimorchi compresi quelli per uso speciale.

**5 AMBIENTE** (ai punti 5.2 e 5.4 possono essere fornite più risposte)

**5.1 Esistono impianti di abbattimento delle emissioni atmosferiche?**

SI 1  NO 2

**5.2 In caso affermativo per quale inquinante:**

ossidi di zolfo .....  3  
 ossidi di azoto .....  4  
 polveri .....  5  
 altri .....  6  
(specificare)

**5.3 Sono utilizzati impianti di depurazione delle acque di scarico?**

SI 1  NO 2

**5.4 In caso affermativo indicare:**

*Impianto proprio:*

biologico .....  3  
 chimico/fisico .....  4  
 altro tipo .....  5  
(specificare)

*Impianto consortile:*

con pretrattamento .....  6  
 senza pretrattamento .....  7

**5.1** Per impianto di abbattimento delle emissioni atmosferiche si intende qualsiasi apparecchiatura, installazione o dispositivo atto alla riduzione delle emissioni all'esterno in atmosfera di sostanze inquinanti, prodotte dagli impianti di combustione, nei processi industriali ecc. I camini non sono considerati impianti di abbattimento.

**5.3** Per impianto di depurazione delle acque di scarico si intende una installazione adibita a trattamenti che permettano di eliminare totalmente o parzialmente dalle acque di scarico le sostanze inquinanti.

**5.4 Impianto di tipo biologico:** la depurazione è effettuata attraverso processo a fanghi attivati e/o filtri percolatori, biodischi, processo anaerobico.

**Impianto di tipo chimico-fisico:** la depurazione è effettuata attraverso processi di chiariflocculazione e/o assorbimento su carboni attivi, precipitazione di composti inquinanti (metalli pesanti o altri), processi termici (distillazione, incenerimento), sedimentazione.

**Impianto di altro tipo:** la depurazione è effettuata attraverso trattamenti non tradizionali (ultrafiltrazione, osmosi inversa, distillazione, ossidazione ad umido).

Il pretrattamento si ha quando le acque di scarico vengono inviate all'impianto consortile dopo il trattamento previsto dalla tabella C della legge 319 del 1976.

**6 ALTRE NOTIZIE**

**6.1 Superficie coperta mq** \_\_\_\_\_

(Indicare la superficie complessiva coperta dell'unità locale espressa in metri quadrati arrotondati all'unità).

Per superficie complessiva coperta si intende la superficie dell'unità locale delimitata orizzontalmente e verticalmente in modo permanente. Nel caso in cui la superficie coperta dell'unità locale si sviluppi su piani diversi, occorre considerare la somma delle superfici coperte di ciascun piano.

**6.2 Superficie non coperta mq** \_\_\_\_\_

(Indicare tutte le superfici non coperte utilizzate dall'unità locale per l'esercizio delle sue attività comprese le superfici pubbliche, purché autorizzate).

**6.3 Il luogo dove opera l'unità locale è:** (barrare un solo codice)

in proprietà .....  1  
 in affitto da privati .....  2  
 in affitto da istituzioni .....  3  
 altro titolo .....  4

**6.4 Il luogo dove opera l'unità locale è:** (barrare un solo codice)

fabbricato del patrimonio archeologico monumentale (monumento, museo, teatro, chiesa, ecc.) .....  5  
 altro tipo di fabbricato o porzione di fabbricato .....  6  
 terreno attrezzato a sport, destinato a parco, giardino e altri usi .....  7

**6.5 L'unità locale si avvale di uno o più archivi di riferimento per la prestazione dei servizi?**  SI 1  NO 2

In caso affermativo specificare se trattati di archivi costituiti per:

informatizzati  Non informatizzati

obbligo di legge .....  3  5  
 operatività interna .....  4  6

**6.6 L'unità locale svolge la sua attività a diretto contatto con il pubblico?**  SI 1  NO 2

In caso affermativo specificare:  
 il numero di ore di apertura al pubblico per settimana:  
 in totale .....     
 nelle ore pomeridiane .....

il numero di eventuali appositi sportelli:  
 in totale .....     
 gestiti con l'ausilio di attrezzature informatiche .....

**6.7 Tra le seguenti tecnologie indicare quali vengono adottate o meno nell'unità locale** (barrare un solo quadratino per riga. In caso negativo barrare il quadratino «Non adottata»).

	Non Adottata	Adottata in via sperimentale	A regime
	1	2	3

Progettazione tramite calcolatore ..... 01

Sistemi automatici di controllo processo ..... 02

Sistemi automatici di movimentazione e immagazzinamento ..... 03

Sistemi di cartografia automatizzata ..... 04

Sistemi automatizzati per prenotazioni ..... 05

Analisi cliniche automatizzate ..... 06

Apparecchiature mediche speciali (TAC, ecografia, laser, ecc.) ..... 07

Certificazione automatizzata ..... 08

Sistemi automatizzati rilevazione presenze ..... 09

Sistemi trattamento parola ..... 10

Sistemi automatizzati gestione procedure amministrative e contabili ..... 11

Posta elettronica ..... 12

Sistemi di microfilmatura ..... 13

Sistemi di accesso a banche dati ..... 14

**6.8 Dotazione di attrezzature informatiche nell'unità locale** (in caso totalmente negativo barrare trasversalmente il quadro)

	Numero
Sistemi centrali di elaborazione ..... 1	<input type="text"/>
Mini elaboratori ..... 2	<input type="text"/>
Personal Computer ..... 3	<input type="text"/>
Computer portatili ..... 4	<input type="text"/>
Terminali ..... 5	<input type="text"/>

**6.9 Le attrezzature indicate al punto precedente sono utilizzate:**

esclusivamente per erogare servizi .....  1  
 esclusivamente per la gestione interna (bilancio, personale, ecc.) .....  2  
 per entrambe le finalità .....  3



**istat**  
istituto nazionale di statistica

ISTAT CIS.2

# 7° CENSIMENTO GENERALE DELL'INDUSTRIA E DEI SERVIZI

21 ottobre 1991  
(Legge 9 gennaio 1991, n. 11)

## QUESTIONARIO PER IL COMMERCIO AMBULANTE (Commercio su aree pubbliche)

A		NUMERO DI CODICE
Comune		
Provincia		

B		SEZIONE DI CENSIMENTO
N°		
C		NUMERO D'ORDINE DEL QUESTIONARIO
		Provvisorio
		Definitivo

Per i quesiti seguiti da quadratino barrare così  la risposta che fa al caso; per gli altri quesiti scrivere in stampatello.

Il presente questionario deve essere compilato per ogni esercizio di commercio ambulante, sia a posteggio fisso che mobile, purché il titolare eserciti tale commercio come attività esclusiva o principale.

Non sono da comprendere gli esercizi il cui titolare: a) gestisce contemporaneamente un negozio o una azienda artigiana; b) vende direttamente la produzione propria in forma ambulante; c) esercita tale attività occasionalmente o in determinati periodi stagionali.

NON SONO CONSIDERATI VENDITORI AMBULANTI, E PERTANTO SONO TENUTI A COMPILARE IL MOD. ISTAT CIS.1, COLORE CHE VENDONO NEI MERCATI ALL'INGROSSO, O IN CHIOSCHI, BARACCHE E SIMILI, FISSATI STABILMENTE AL SUOLO FUORI AREE ATTREZZATE.

### SEZIONE I - NOTIZIE GENERALI

ATTIVITÀ ESCLUSIVA O PRINCIPALE (barrare un solo codice)

① A POSTEGGIO FISSO		A POSTEGGIO MOBILE	
Alimentari e bevande	<input type="checkbox"/> 526 21	Alimentari e bevande	<input type="checkbox"/> 526 33
Tessuti	<input type="checkbox"/> 526 22	Tessuti e articoli di abbigliamento	<input type="checkbox"/> 526 34
Abbigliamento	<input type="checkbox"/> 526 23	Altro commercio ambulante	<input type="checkbox"/> 526 35
Calzature e pelletterie	<input type="checkbox"/> 526 24		
Mobili e articoli diversi per uso domestico	<input type="checkbox"/> 526 25		
Articoli di occasione	<input type="checkbox"/> 526 26		
Altri prodotti n.a.c.	<input type="checkbox"/> 526 27		

② INDICARE SE L'ESERCIZIO DEL COMMERCIO AMBULANTE VIENE SVOLTO NEL TERRITORIO

di un solo Comune 1  di più Comuni 2

### A — NOTIZIE SUL TITOLARE (Scrivere preferibilmente in stampatello)

Cognome e nome \_\_\_\_\_

Indirizzo \_\_\_\_\_ N. \_\_\_\_\_  
(Via, piazza, viale, largo, località, ecc.)

Comune di residenza \_\_\_\_\_

C.A.P. \_\_\_\_\_ PROV. \_\_\_\_\_

DATA \_\_\_\_\_ FIRMA DEL RILEVATORE \_\_\_\_\_

### B — TAGLIANDO DA CONSEGNARSI AL CENSITO

COMUNE E DATA DELLA COMPILAZIONE DEL QUESTIONARIO

Comune \_\_\_\_\_

Data \_\_\_\_\_

N.B. Il presente tagliando serve a comprovare l'effettuata compilazione del questionario e deve, pertanto, essere conservato fino al 31 gennaio 1992.



**SEZIONE II - ADDETTI E MEZZI DI TRASPORTO**

**3 ADDETTI**

Indicare il personale addetto all'esercizio alla data del 21 ottobre 1991

3.1 Titolare . . . . .	1
3.2 Familiari coadiuvanti . . . . .	2
3.3 Apprendisti . . . . .	3
3.4 Altro personale . . . . .	4
<b>Totale . . . . .</b>	<b>5</b>

	Maschi	Femmine	Totale
1		2	

**4 MEZZI DI TRASPORTO**

Indicare i mezzi di trasporto in dotazione all'esercizio alla data del 21 ottobre 1991

4.1 Motoveicoli (1) . . . . .	1
4.2 Autovetture (2) . . . . .	2
4.3 Autocarri . . . . .	3
con portata utile oltre 1.900 Kg. . . . .	4
con portata utile fino a 1.900 Kg. . . . .	5
4.4 Autonegozi (automarket) . . . . .	6
4.5 Altri mezzi di trasporto . . . . .	7

Numero

(1) Compresi motocicli, motocarrozette, motoleggere, motoveicoli per uso speciale (escluse le biciclette a motore).  
 (2) Comprese le autovetture per il trasporto promiscuo.

**SEGRETO STATISTICO E OBBLIGO DI RISPOSTA**

Ai sensi dell'art. 9 della legge 9 gennaio 1991, n. 11, sulle notizie raccolte in occasione del censimento si applicano le disposizioni sul segreto di ufficio e sulla tutela del segreto statistico di cui agli artt. 8 e 9 del Decreto Legislativo 6 settembre 1989, n. 322.

I dati raccolti con il presente questionario non potranno essere diffusi se non in forma aggregata, in modo che non se ne possa trarre alcun riferimento individuale.

Ai sensi dell'art. 10 della legge sopracitata, è fatto obbligo alle persone fisiche ed ai legali rappresentanti delle persone giuridiche, delle amministrazioni, enti e organismi oggetto del censimento di rispondere con precisione ed esattezza alle domande contenute nel questionario.

Coloro che non forniscano le notizie richieste, ovvero le forniscano scientemente errate o incomplete, sono soggetti alle sanzioni amministrative pecuniarie previste dall'art. 11 del Decreto Legislativo 6 settembre 1989, n. 322 (da lire quattrocentomila a lire quattro milioni, per violazioni da parte di persone fisiche, da lire un milione a lire dieci milioni, per violazioni da parte di enti e società) che verranno applicate con il procedimento ivi previsto.







I dati del Censimento del 1991 pubblicati nei fascicoli provinciali, regionali e nel fascicolo Italia consentono di approfondire la conoscenza delle caratteristiche strutturali dell'apparato produttivo del paese.

Sono descritti aspetti settoriali, dimensionali, relativi all'operatività e alla localizzazione territoriale di imprese, istituzioni e unità locali.

Informazioni dettagliate sono disponibili anche su floppy-disk.

