

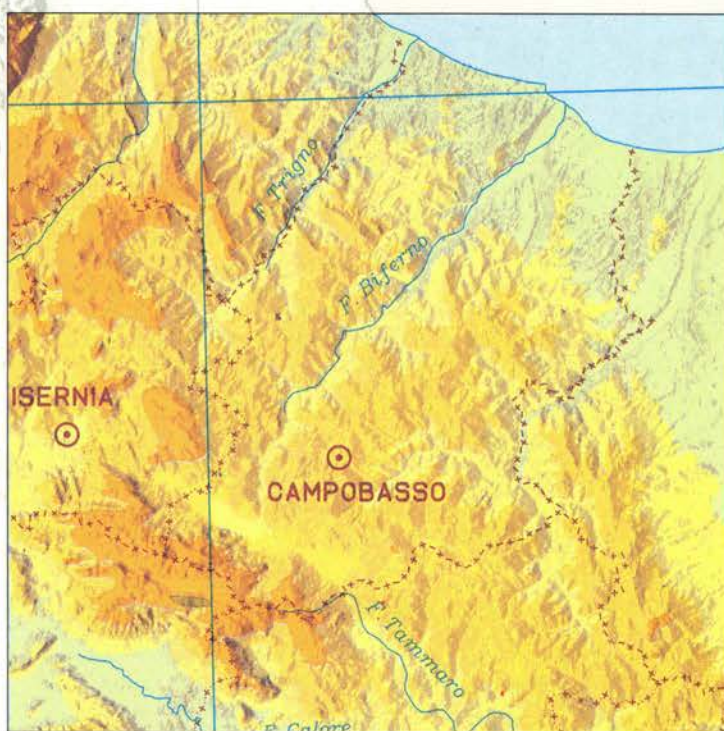

SISTEMA STATISTICO NAZIONALE  
ISTITUTO NAZIONALE DI STATISTICA

# IMPRESE ISTITUZIONI E UNITÀ LOCALI



FASCICOLO PROVINCIALE  
**CAMPOBASSO**

7° CENSIMENTO GENERALE DELL'INDUSTRIA E DEI SERVIZI  
21 ottobre 1991



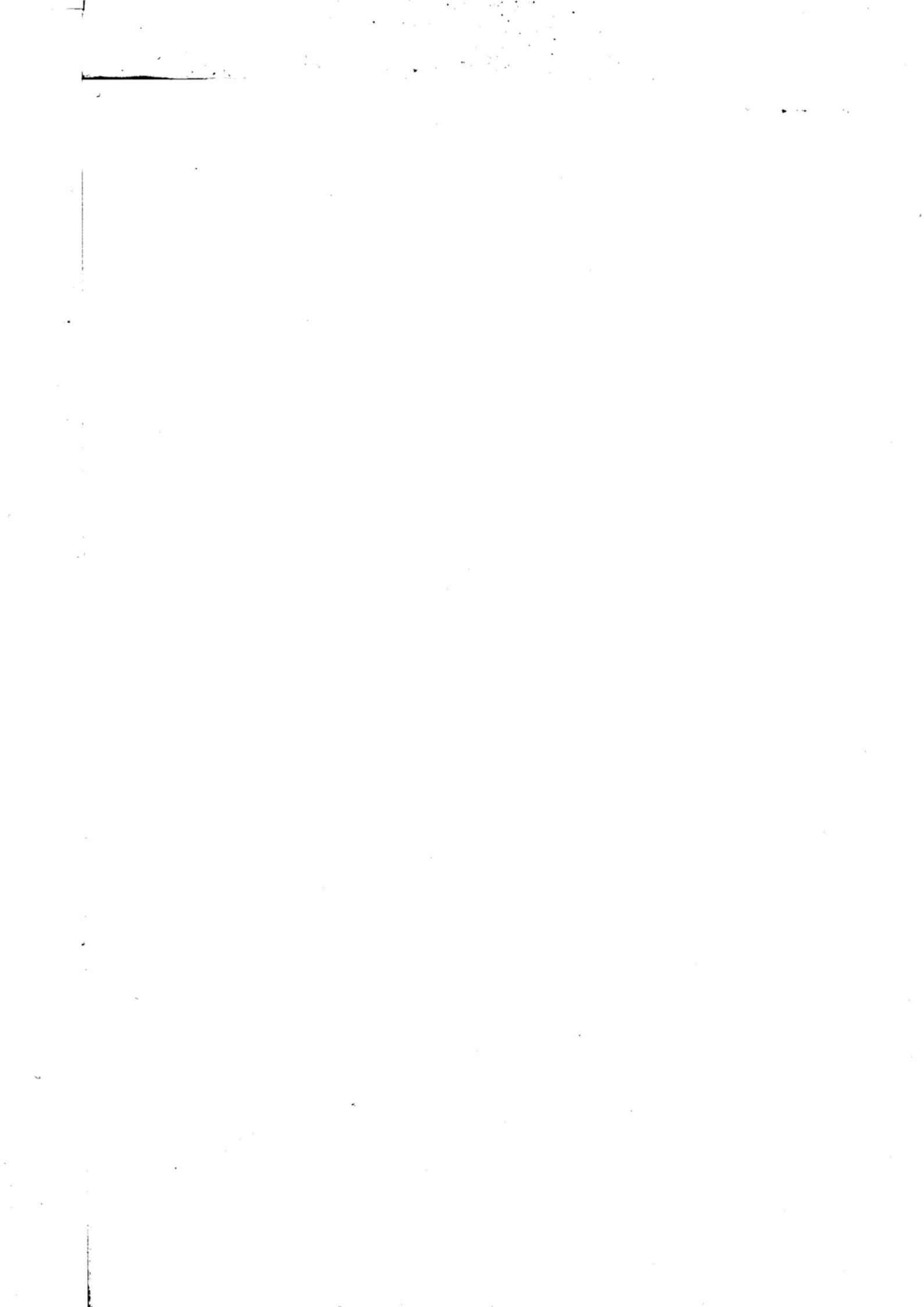



# i centri dell' ISTAT

come accedere all'informazione statistica

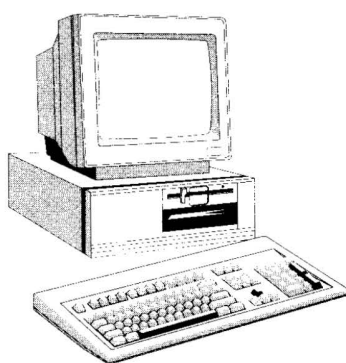

**LA BIBLIOTECA CENTRALE** È il più ricco archivio italiano di testi statistici, con oltre 130.000 volumi provenienti da ogni parte del mondo. Funziona come centro di documentazione ed è dotata delle più moderne attrezzature.

Roma, (00184) Via Cesare Balbo, 16  
(Orario: lun. - ven. 9.30 - 13.00)  
Tel. (06) 46732380 - 46732384

Attivo dal 1989, il Centro Diffusione è una struttura pluriservizi che permette di rendere l'informazione statistica realmente accessibile a tutti.

È possibile reperirvi, per la consultazione o l'acquisto, tutte le pubblicazioni e i floppy-disk dell'Istat, consultare banche dati, richiedere certificazioni sui prezzi e sulle retribuzioni, usufruire, anche per telefono, di un servizio informazione e assistenza.

Tutto ciò in tempo reale, senza trafile burocratiche. Un prezioso punto di riferimento per ricercatori, studenti, operatori economici, funzionari pubblici e per chiunque voglia saperne di più sul nostro Paese.

Roma, (00184) Via Cesare Balbo, 11a  
(Orario: lun. - ven. 9.00 - 13.00 e 15.00 - 18.30)  
Tel. (06) 4827666-46733102-3-4-5-6

**IL CENTRO  
DIFFUSIONE**

## GLI UFFICI REGIONALI

I 18 Uffici regionali svolgono, sul territorio, attività di informazione ed assistenza agli utenti, anche grazie ad un terminale collegato con la banca dati centrale ed a biblioteche dove è possibile consultare le pubblicazioni Istat. Promuovono, inoltre, incontri con gli studenti presso le scuole per illustrare come si produce, si diffonde e si utilizza l'informazione statistica.

### Piemonte e Valle d'Aosta

Torino (10121) Via Alessandro Volta, 3  
Tel. (011) 5612414 - 5612369

### Lombardia

Milano (20124) Piazza della Repubblica, 22  
Tel. (02) 29000321 - 6595133

### Veneto

Venezia-Mestre (30172) Corso del Popolo, 23  
Tel. (041) 940060 - 940876

### Friuli-Venezia Giulia

Trieste (34137) Via Cesare Battisti, 18  
Tel. (040) 371051 - 370737

### Liguria

Genova (16121) Via XX Settembre, 8  
Tel. (010) 585676 - 565560

### Emilia-Romagna

Bologna (40124) Galleria Cavour, 9  
Tel. (051) 266275 - 260734

### Toscana

Firenze (50125) Via Santo Spirito, 14  
Tel. (055) 288055 - 288056

### Umbria

Perugia (06100) Via Cesare Balbo, 3  
Tel. (075) 34091 - 31031

### Marche

Ancona (60121) Corso Garibaldi, 78  
Tel. (071) 204821 - 203189

### Lazio

Roma (00185) Via Gaeta, 4  
Tel. (06) 4468250 - 46733536

### Abruzzo

Pescara (65121) Via Firenze, 4  
Tel. (085) 34265 - 4216155

### Molise

Campobasso (86100) Via Mazzini, 129  
Tel. (0874) 69142-69143

### Campania

Napoli (80133) Via Verdi, 18  
Tel. (081) 5510282 - 5513451

### Puglia

Bari (70121) Via Dante Alighieri, 3  
Tel. (080) 5214233 - 5213854

### Basilicata

Potenza (85100) Via Gabet, 20  
Tel. (0971) 411625 - 411717

### Calabria

Catanzaro (88100)  
Piazzetta della Libertà, 2  
Tel. (0961) 741133 - 741239

### Sicilia

Palermo (90144)  
Via Empedocle Restivo, 102  
Tel. (091) 516304 - 520713

### Sardegna

Cagliari (09129) Via G.B. Tuveri, 60  
Tel. (070) 400143 - 400583

**Le pubblicazioni dei Censimenti 1991, come tutte le altre pubblicazioni dell'Istat, sono disponibili presso le maggiori librerie dei capoluoghi di provincia**

Istituto Nazionale di Statistica  
UFFICIO REGIONALE - PUGLIA  
Biblioteca - Coll. ....



SISTEMA STATISTICO NAZIONALE  
ISTITUTO NAZIONALE DI STATISTICA

# IMPRESE ISTITUZIONI E UNITÀ LOCALI

FASCICOLO PROVINCIALE  
**CAMPOBASSO**

7° CENSIMENTO GENERALE DELL'INDUSTRIA E DEI SERVIZI  
21 ottobre 1991



**I DATI PUBBLICATI IN QUESTO VOLUME SONO DISPONIBILI  
IN FORMATO ELABORABILE ANCHE SU FLOPPY DISK**

**Istat, Roma 1994**

*Si autorizza la riproduzione, la diffusione e l'utilizzazione  
del contenuto del volume. Si ringrazia per la citazione della fonte.*

Copertina della Cartografia computerizzata dell'I.P.Z.S.  
tratta dalla base orografica del territorio nazionale  
in proiezione conica di Lambert

Finito di stampare nel mese di dicembre 1994 - Copie 2.000  
ISTITUTO POLIGRAFICO E ZECCA DELLO STATO - SALARIO



# GUIDA ALLA CLASSIFICAZIONE DELLE ATTIVITÀ ECONOMICHE

(Sezione, sottosezione, divisione e gruppo)

## A AGRICOLTURA, CACCIA E SILVICOLTURA

- 01 AGRICOLTURA, CACCIA E RELATIVI SERVIZI
- 01.1 Coltivazioni agricole; orticoltura, floricoltura
- 01.2 Allevamento di animali
- 01.4 Attività dei servizi connessi all'agricoltura e alla zootecnia, esclusi i servizi veterinari
- 01.5 Caccia e cattura di animali per allevamento e ripopolamento di selvaggina, compresi i servizi connessi
- 02 SILVICOLTURA E UTILIZZAZIONE DI AREE FORESTALI E SERVIZI CONNESSI
- 02.0 Silvicultura e utilizzazione di aree forestali e servizi connessi

## B PESCA, PISCICOLTURA E SERVIZI CONNESSI

- 05 PESCA, PISCICOLTURA E SERVIZI CONNESSI
- 05.0 Pesca, piscicoltura e servizi connessi

## C ESTRAZIONE DI MINERALI

### CA ESTRAZIONE DI MINERALI ENERGETICI

- 10 ESTRAZIONE DI CARBON FOSSILE E LIGNITE; ESTRAZIONE DI TORBA
- 10.1 Estrazione ed agglomerazione di carbon fossile
- 10.2 Estrazione ed agglomerazione di lignite
- 10.3 Estrazione ed agglomerazione di torba
- 11 ESTRAZIONE DI PETROLIO GREGGIO E DI GAS NATURALE; SERVIZI CONNESSI ALL'ESTRAZIONE DI PETROLIO E DI GAS NATURALE, ESCLUSA LA PROSPERAZIONE
- 11.1 Estrazione di petrolio greggio e di gas naturale
- 11.2 Attività dei servizi connessi all'estrazione di petrolio e di gas, esclusa la prospezione
- 12 ESTRAZIONE DI MINERALI DI URANIO E DI TORIO
- 12.0 Estrazione di minerali di uranio e di torio

### CB ESTRAZIONE DI MINERALI NON ENERGETICI

- 13 ESTRAZIONE DI MINERALI METALLIFERI
- 13.1 Estrazione di minerali di ferro
- 13.2 Estrazione di minerali metallici non ferrosi, ad eccezione dei minerali di uranio e di torio
- 14 ALTRE INDUSTRIE ESTRATTIVE
- 14.1 Estrazione di pietra
- 14.2 Estrazione di ghiaia, sabbia e argilla
- 14.3 Estrazione di minerali per le industrie chimiche e la fabbricazione di concimi
- 14.4 Produzione di sale
- 14.5 Estrazione di altri minerali e prodotti di cava n.c.a.

## D ATTIVITÀ MANIFATTURIERE

### DA INDUSTRIE ALIMENTARI, DELLE BEVANDE E DEL TABACCO

- 15 INDUSTRIE ALIMENTARI E DELLE BEVANDE
- 15.1 Produzione, lavorazione e conservazione di carne e di prodotti a base di carne
- 15.2 Lavorazione e conservazione di pesce e di prodotti a base di pesce
- 15.3 Lavorazione e conservazione di frutta e ortaggi

- 15.4 Fabbricazione di oli e grassi vegetali e animali
- 15.5 Industria lattiero-casearia
- 15.6 Lavorazione delle granaglie e di prodotti amidacei
- 15.7 Fabbricazione di prodotti per l'alimentazione degli animali
- 15.8 Fabbricazione di altri prodotti alimentari
- 15.9 Industria delle bevande
- 16 INDUSTRIA DEL TABACCO
- 16.0 Industria del tabacco

### DB INDUSTRIE TESSILI E DELL'ABBIGLIAMENTO

- 17 INDUSTRIE TESSILI
- 17.1 Preparazione e filatura di fibre tessili
- 17.2 Tessitura di materie tessili
- 17.3 Finissaggio dei tessuti
- 17.4 Confezionamento di articoli in tessuto, esclusi gli articoli di vestiario
- 17.5 Altre industrie tessili
- 17.6 Fabbricazione di maglierie
- 17.7 Fabbricazione di articoli in maglieria
- 18 CONFEZIONE DI ARTICOLI DI VESTIARIO; PREPARAZIONE E TINTURA DI PELLICCE
- 18.1 Confezione di vestiario in pelle
- 18.2 Confezione di altri articoli di vestiario ed accessori
- 18.3 Preparazione e tintura di pellicce; confezione di articoli in pelliccia

### DC INDUSTRIE CONCIARIE, FABBRICAZIONE DI PRODOTTI IN CUOIO, PELLE E SIMILARI

- 19 PREPARAZIONE E CONCIA DEL CUOIO; FABBRICAZIONE DI ARTICOLI DA VIAGGIO, BORSE, ARTICOLI DA CORREGGIAIO, SELLERIA E CALZATURE
- 19.1 Preparazione e concia del cuoio
- 19.2 Fabbricazione di articoli da viaggio, borse, articoli da correggiaio e selleria
- 19.3 Fabbricazione di calzature

### DD INDUSTRIA DEL LEGNO E DEI PRODOTTI IN LEGNO

- 20 INDUSTRIA DEL LEGNO E DEI PRODOTTI IN LEGNO E SUGHERO, ESCLUSI I MOBILI; FABBRICAZIONE DI ARTICOLI DI PAGLIA E MATERIALI DA INTRECCIO
- 20.1 Taglio, piallatura e trattamento del legno
- 20.2 Fabbricazione di fogli da impiallacciatura; fabbricazione di compensato, pannelli stratificati (ad anima listellata), pannelli di fibre, di particelle ed altri pannelli
- 20.3 Fabbricazione di elementi di carpenteria in legno e falegnameria per l'edilizia
- 20.4 Fabbricazione di imballaggi in legno
- 20.5 Fabbricazione di altri prodotti in legno; fabbricazione di articoli in sughero, paglia e materiali da intreccio

### DE FABBRICAZIONE DELLA PASTA-CARTA, DELLA CARTA E DEI PRODOTTI DI CARTA; STAMPA ED EDITORIA

- 21 FABBRICAZIONE DELLA PASTA-CARTA, DELLA CARTA E DEI PRODOTTI DI CARTA
- 21.1 Fabbricazione della pasta-carta, della carta e del cartone
- 21.2 Fabbricazione di articoli di carta e di cartone



- 22 EDITORIA, STAMPA E RIPRODUZIONE DI SUPPORTI REGISTRATI
- 22.1 Editoria
- 22.2 Stampa e attività dei servizi connessi alla stampa
- 22.3 Riproduzione di supporti registrati
- DF FABBRICAZIONE DI COKE, RAFFINERIE DI PETROLIO, TRATTAMENTO DEI COMBUSTIBILI NUCLEARI**
- 23 FABBRICAZIONE DI COKE, RAFFINERIE DI PETROLIO, TRATTAMENTO DEI COMBUSTIBILI NUCLEARI
- 23.1 Fabbricazione di prodotti di cokeria
- 23.2 Fabbricazione di prodotti petroliferi raffinati
- 23.3 Trattamento dei combustibili nucleari
- DG FABBRICAZIONE DI PRODOTTI CHIMICI E DI FIBRE SINTETICHE E ARTIFICIALI**
- 24 FABBRICAZIONE DI PRODOTTI CHIMICI E DI FIBRE SINTETICHE E ARTIFICIALI
- 24.1 Fabbricazione di prodotti chimici di base
- 24.2 Fabbricazione di pesticidi e di altri prodotti chimici per l'agricoltura
- 24.3 Fabbricazione di pitture, vernici e smalti, inchiostri da stampa e mastici
- 24.4 Fabbricazione di prodotti farmaceutici e di prodotti chimici e botanici per usi medicinali
- 24.5 Fabbricazione di saponi e detergenti, di prodotti per la pulizia e la lucidatura, di profumi e prodotti per toletta
- 24.6 Fabbricazione di altri prodotti chimici
- 24.7 Fabbricazione di fibre sintetiche e artificiali
- DH FABBRICAZIONE DI ARTICOLI IN GOMMA E MATERIE PLASTICHE**
- 25 FABBRICAZIONE DI ARTICOLI IN GOMMA E MATERIE PLASTICHE
- 25.1 Fabbricazione di articoli in gomma
- 25.2 Fabbricazione di articoli in materie plastiche
- DI FABBRICAZIONE DI PRODOTTI DELLA LAVORAZIONE DI MINERALI NON METALLIFERI**
- 26 FABBRICAZIONE DI PRODOTTI DELLA LAVORAZIONE DI MINERALI NON METALLIFERI
- 26.1 Fabbricazione di vetro e di prodotti in vetro
- 26.2 Fabbricazione di prodotti ceramici non refrattari, non destinati all'edilizia; fabbricazione di prodotti ceramici refrattari
- 26.3 Fabbricazione di piastrelle e lastre in ceramica per pavimenti e rivestimenti
- 26.4 Fabbricazione di mattoni, tegole ed altri prodotti per l'edilizia in terracotta
- 26.5 Produzione di cemento, calce, gesso
- 26.6 Fabbricazione di prodotti in calcestruzzo, cemento o gesso
- 26.7 Taglio, modellatura e finitura della pietra
- 26.8 Fabbricazione di altri prodotti in minerali non metalliferi
- DJ PRODUZIONE DI METALLO E FABBRICAZIONE DI PRODOTTI IN METALLO**
- 27 PRODUZIONE DI METALLI E LORO LEGHE
- 27.1 Produzione di ferro, di acciaio e di ferroleghie (CECA)
- 27.2 Fabbricazione di tubi
- 27.3 Altre attività di prima trasformazione del ferro e dell'acciaio e produzione di ferroleghie non CECA
- 27.4 Produzione di metalli di base preziosi e non ferrosi
- 27.5 Fusione di metalli
- 28 FABBRICAZIONE E LAVORAZIONE DEI PRODOTTI IN METALLO, ESCLUSE MACCHINE E IMPIANTI
- 28.1 Fabbricazione di elementi da costruzione in metallo
- 28.2 Fabbricazione di cisterne, serbatoi e contenitori in metallo; fabbricazione di radiatori e caldaie per il riscaldamento centrale
- 28.3 Fabbricazione di generatori di vapore, escluse le caldaie per riscaldamento centrale ad acqua calda
- 28.4 Fucinatura, imbutitura, stampaggio e profilatura dei metalli; metallurgia delle polveri
- 28.5 Trattamento e rivestimento dei metalli, lavorazioni di meccanica generale per conto terzi
- 28.6 Fabbricazione di articoli di coltelleria, utensili e oggetti diversi in metallo
- 28.7 Fabbricazione di altri prodotti metallici
- DK FABBRICAZIONE DI MACCHINE ED APPARECCHI MECCANICI, COMPRESI L'INSTALLAZIONE, IL MONTAGGIO, LA RIPARAZIONE E LA MANUTENZIONE**
- 29 FABBRICAZIONE DI MACCHINE ED APPARECCHI MECCANICI, COMPRESI L'INSTALLAZIONE, IL MONTAGGIO, LA RIPARAZIONE E LA MANUTENZIONE
- 29.1 Fabbricazione di macchine e apparecchi per la produzione e l'utilizzazione dell'energia meccanica, esclusi i motori per aeromobili, veicoli e motocicli
- 29.2 Fabbricazione di altre macchine di impiego generale
- 29.3 Fabbricazione di macchine per l'agricoltura e la silvicoltura
- 29.4 Fabbricazione di macchine utensili (compresi parti e accessori, installazione, manutenzione e riparazione)
- 29.5 Fabbricazione di altre macchine per impieghi speciali
- 29.6 Fabbricazione di armi, sistemi d'arma e munizioni
- 29.7 Fabbricazione di apparecchi per uso domestico n.c.a.
- DL FABBRICAZIONE DI MACCHINE ELETTRICHE E DI APPARECCHIATURE ELETTRICHE ED OTTICHE**
- 30 FABBRICAZIONE DI MACCHINE PER UFFICIO, DI ELABORATORI E SISTEMI INFORMATICI
- 30.0 Fabbricazione di macchine per ufficio, di elaboratori e sistemi informatici
- 31 FABBRICAZIONE DI MACCHINE ED APPARECCHI ELETTRICI N.C.A.
- 31.1 Fabbricazione di motori, generatori e trasformatori elettrici
- 31.2 Fabbricazione di apparecchiature per la distribuzione e il controllo dell'elettricità
- 31.3 Fabbricazione di fili e cavi isolati
- 31.4 Fabbricazione di accumulatori, pile e batterie di pile
- 31.5 Fabbricazione di apparecchi di illuminazione e di lampade elettriche
- 31.6 Fabbricazione di altri apparecchi elettrici n.c.a.
- 32 FABBRICAZIONE DI APPARECCHI RADIOTELEVISIVI E DI APPARECCHIATURE PER LE COMUNICAZIONI
- 32.1 Fabbricazione di tubi e valvole elettronici e di altri componenti elettronici
- 32.2 Fabbricazione di apparecchi trasmettenti per la radio diffusione e la televisione e di apparecchi per la telefonia e telegrafia su filo
- 32.3 Fabbricazione di apparecchi riceventi per la radiodiffusione e la televisione, di apparecchi per la registrazione e la riproduzione del suono o dell'immagine e di prodotti connessi



- 33 FABBRICAZIONE DI APPARECCHI MEDICALI, DI APPARECCHI DI PRECISIONE, DI STRUMENTI OTTICI E DI OROLOGI
- 33.1 Fabbricazione di apparecchi medicali e chirurgici e di apparecchi ortopedici
- 33.2 Fabbricazione di strumenti e apparecchi di misurazione, controllo, prova, navigazione e simili, escluse le apparecchiature di controllo dei processi industriali
- 33.3 Fabbricazione di apparecchiature per il controllo dei processi industriali
- 33.4 Fabbricazione di strumenti ottici e di attrezzature fotografiche
- 33.5 Fabbricazione di orologi

#### DM FABBRICAZIONE DI MEZZI DI TRASPORTO

- 34 FABBRICAZIONE DI AUTOVEICOLI, RIMORCHI E SEMIRIMORCHI
- 34.1 Fabbricazione di autoveicoli
- 34.2 Fabbricazione di carrozzerie per autoveicoli; fabbricazione di rimorchi e semirimorchi
- 34.3 Fabbricazione di parti ed accessori per autoveicoli e per loro motori
- 35 FABBRICAZIONE DI ALTRI MEZZI DI TRASPORTO
- 35.1 Industria cantieristica: costruzioni navali e riparazioni di navi e imbarcazioni
- 35.2 Costruzione di locomotive, anche da manovra e di materiale rotabile ferro-tranviario
- 35.3 Costruzione di aeromobili e di veicoli spaziali
- 35.4 Fabbricazione di motocicli e biciclette
- 35.5 Fabbricazione di altri mezzi di trasporto n.c.a.

#### DN ALTRE INDUSTRIE MANIFATTURIERE

- 36 FABBRICAZIONE DI MOBILI; ALTRE INDUSTRIE MANIFATTURIERE
- 36.1 Fabbricazione di mobili
- 36.2 Gioielleria e oreficeria
- 36.3 Fabbricazione di strumenti musicali
- 36.4 Fabbricazione di articoli sportivi
- 36.5 Fabbricazione di giochi e giocattoli
- 36.6 Altre industrie manifatturiere n.c.a.
- 37 RECUPERO E PREPARAZIONE PER IL RICICLAGGIO
- 37.1 Recupero e preparazione per il riciclaggio di cascami e rottami metallici
- 37.2 Recupero e preparazione per il riciclaggio di cascami e rottami non metallici

#### E PRODUZIONE E DISTRIBUZIONE DI ENERGIA ELETTRICA, GAS E ACQUA

- 40 PRODUZIONE DI ENERGIA ELETTRICA, DI GAS, DI VAPORE E ACQUA CALDA
- 40.1 Produzione e distribuzione di energia elettrica
- 40.2 Produzione di gas; distribuzione di combustibili gassosi mediante condotta
- 40.3 Produzione e distribuzione di vapore ed acqua calda
- 41 RACCOLTA, DEPURAZIONE E DISTRIBUZIONE D'ACQUA
- 41.0 Raccolta, depurazione e distribuzione d'acqua

#### F COSTRUZIONI

- 45 COSTRUZIONI
- 45.1 Preparazione del cantiere edile
- 45.2 Costruzione completa o parziale di edifici; genio civile

- 45.3 Installazione dei servizi in un fabbricato
- 45.4 Lavori di completamento degli edifici
- 45.5 Noleggio di macchine e attrezzature per la costruzione o la demolizione, con manovratore

#### G COMMERCIO ALL'INGROSSO E AL DETTAGLIO; RIPARAZIONE DI AUTOVEICOLI, MOTOCICLI E DI BENI PERSONALI E PER LA CASA

- 50 COMMERCIO, MANUTENZIONE E RIPARAZIONE DI AUTOVEICOLI E MOTOCICLI; VENDITA AL DETTAGLIO DI CARBURANTE PER AUTOTRAZIONE
- 50.1 Commercio di autoveicoli
- 50.2 Manutenzione e riparazione di autoveicoli
- 50.3 Commercio di parti e accessori di autoveicoli
- 50.4 Commercio, manutenzione e riparazione di motocicli, accessori e pezzi di ricambio
- 50.5 Vendita al dettaglio di carburanti per autotrazione
- 51 COMMERCIO ALL'INGROSSO E INTERMEDIARI DEL COMMERCIO, AUTOVEICOLI E MOTOCICLI ESCLUSI
- 51.1 Intermediari del commercio
- 51.2 Commercio all'ingrosso di materie prime agricole e di animali vivi
- 51.3 Commercio all'ingrosso di prodotti alimentari, bevande e tabacco
- 51.4 Commercio all'ingrosso di altri beni di consumo finale
- 51.5 Commercio all'ingrosso di prodotti intermedi non agricoli, di rottami e cascami
- 51.6 Commercio all'ingrosso di macchinari e attrezzature
- 51.7 Commercio all'ingrosso di altri prodotti
- 52 COMMERCIO AL DETTAGLIO, ESCLUSO QUELLO DI AUTOVEICOLI E DI MOTOCICLI; RIPARAZIONE DI BENI PERSONALI E PER LA CASA
- 52.1 Commercio al dettaglio in esercizi non specializzati
- 52.2 Commercio al dettaglio di prodotti alimentari, bevande e tabacco in esercizi specializzati
- 52.3 Commercio al dettaglio di prodotti farmaceutici, medicali, di cosmetici e di articoli di profumeria
- 52.4 Commercio al dettaglio di altri prodotti (esclusi quelli di seconda mano) in esercizi specializzati
- 52.5 Commercio al dettaglio di articoli di seconda mano
- 52.6 Commercio al dettaglio al di fuori dei negozi
- 52.7 Riparazione di beni di consumo personali e per la casa

#### H ALBERGHI E RISTORANTI

- 55 ALBERGHI E RISTORANTI
- 55.1 Alberghi
- 55.2 Campeggi ed altri alloggi per brevi soggiorni
- 55.3 Ristoranti
- 55.4 Bar
- 55.5 Mense e fornitura di pasti preparati

#### I TRASPORTI, MAGAZZINAGGIO E COMUNICAZIONI

- 60 TRASPORTI TERRESTRI; TRASPORTI MEDIANTE CONDOTTE
- 60.1 Trasporti ferroviari
- 60.2 Altri trasporti terrestri
- 60.3 Trasporti mediante condotte
- 61 TRASPORTI MARITTIMI E PER VIE D'ACQUA
- 61.1 Trasporti marittimi e costieri
- 61.2 Trasporti per vie d'acqua interne (compresi i trasporti lagunari)



- 62 TRASPORTI AEREI
  - 62.1 Trasporti aerei di linea
  - 62.2 Trasporti aerei non di linea
  - 62.3 Trasporti spaziali
- 63 ATTIVITÀ DI SUPPORTO ED AUSILIARIE DEI TRASPORTI; ATTIVITÀ DELLE AGENZIE DI VIAGGIO
  - 63.1 Movimentazione merci e magazzinaggio
  - 63.2 Altre attività connesse ai trasporti
  - 63.3 Attività delle agenzie di viaggio e degli operatori turistici; attività di assistenza turistica n.c.a.
  - 63.4 Attività delle altre agenzie di trasporto
- 64 POSTE E TELECOMUNICAZIONI
  - 64.1 Attività postali e di corriere
  - 64.2 Telecomunicazioni

#### **J INTERMEDIAZIONE MONETARIA E FINANZIARIA**

- 65 INTERMEDIAZIONE MONETARIA E FINANZIARIA (ESCLUSE LE ASSICURAZIONI E I FONDI PENSIONE)
  - 65.1 Intermediazione monetaria
  - 65.2 Altre intermediazioni finanziarie
- 66 ASSICURAZIONI E FONDI PENSIONE, ESCLUSE LE ASSICURAZIONI SOCIALI OBBLIGATORIE
  - 66.0 Assicurazioni e fondi pensione, escluse le assicurazioni sociali obbligatorie
- 67 ATTIVITÀ AUSILIARIE DELLA INTERMEDIAZIONE FINANZIARIA
  - 67.1 Attività ausiliarie della intermediazione finanziaria, escluse le assicurazioni e i fondi pensione
  - 67.2 Attività ausiliarie delle assicurazioni e dei fondi pensione

#### **K ATTIVITÀ IMMOBILIARI, NOLEGGIO, INFORMATICA, RICERCA, ALTRE ATTIVITÀ PROFESSIONALI ED IMPRENDITORIALI**

- 70 ATTIVITÀ IMMOBILIARI
  - 70.1 Attività immobiliari su beni propri
  - 70.2 Locazione di beni immobili propri e sublocazione
  - 70.3 Attività immobiliare per conto terzi
- 71 NOLEGGIO DI MACCHINARI E ATTREZZATURE SENZA OPERATORE E DI BENI PER USO PERSONALE E DOMESTICO
  - 71.1 Noleggio di autovetture
  - 71.2 Noleggio di altri mezzi di trasporto
  - 71.3 Noleggio di altri macchinari ed attrezzature
  - 71.4 Noleggio di beni per uso personale e domestico n.c.a.
- 72 INFORMATICA E ATTIVITÀ CONNESSE
  - 72.1 Consulenza per installazione di elaboratori elettronici
  - 72.2 Fornitura di software e consulenza in materia di informatica
  - 72.3 Elaborazione elettronica dei dati
  - 72.4 Attività delle banche di dati
  - 72.5 Manutenzione e riparazione di macchine per ufficio e di elaboratori elettronici
  - 72.6 Altre attività connesse all'informatica
- 73 RICERCA E SVILUPPO
  - 73.1 Ricerca e sviluppo sperimentale nel campo delle scienze naturali e dell'ingegneria
  - 73.2 Ricerca e sviluppo sperimentale nel campo delle scienze sociali e umanistiche

- 74 ALTRE ATTIVITÀ PROFESSIONALI ED IMPRENDITORIALI
  - 74.1 Attività legali, contabilità, tenuta di libri contabili; consulenza in materia fiscale; studi di mercato e sondaggi di opinione; consulenza commerciale e di gestione; holding
  - 74.2 Attività in materia di architettura, di ingegneria ed altre attività tecniche
  - 74.3 Collaudi e analisi tecniche
  - 74.4 Pubblicità
  - 74.5 Servizi di ricerca, selezione e fornitura di personale
  - 74.6 Servizi di investigazione e vigilanza
  - 74.7 Servizi di pulizia e disinfestazione
  - 74.8 Altre attività di tipo professionale ed imprenditoriale n.c.a.

#### **L PUBBLICA AMMINISTRAZIONE E DIFESA; ASSICURAZIONE SOCIALE OBBLIGATORIA**

- 75 PUBBLICA AMMINISTRAZIONE E DIFESA; ASSICURAZIONE SOCIALE OBBLIGATORIA
  - 75.1 Amministrazione pubblica; politica economica e sociale
  - 75.2 Servizi della pubblica amministrazione forniti alla intera collettività
  - 75.3 Assicurazione sociale obbligatoria

#### **M ISTRUZIONE**

- 80 ISTRUZIONE
  - 80.1 Istruzione primaria
  - 80.2 Istruzione secondaria
  - 80.3 Istruzione universitaria
  - 80.4 Istruzione per gli adulti ed altri servizi di istruzione

#### **N SANITÀ E ALTRI SERVIZI SOCIALI**

- 85 SANITÀ E ALTRI SERVIZI SOCIALI
  - 85.1 Attività dei servizi sanitari
  - 85.2 Servizi veterinari
  - 85.3 Assistenza sociale

#### **O ALTRI SERVIZI PUBBLICI, SOCIALI E PERSONALI**

- 90 SMALTIMENTO DEI RIFIUTI SOLIDI, DELLE ACQUE DI SCARICO E SIMILI
  - 90.0 Smaltimento dei rifiuti solidi, delle acque di scarico e simili
- 91 ATTIVITÀ DI ORGANIZZAZIONI ASSOCIATIVE N.C.A.
  - 91.1 Attività di organizzazioni economiche, di titolari di impresa, professionali
  - 91.2 Attività dei sindacati di lavoratori dipendenti
  - 91.3 Attività di altre organizzazioni associative
- 92 ATTIVITÀ RICREATIVE, CULTURALI E SPORTIVE
  - 92.1 Produzioni e distribuzioni cinematografiche e di video
  - 92.2 Attività radiotelevisive
  - 92.3 Altre attività dello spettacolo
  - 92.4 Attività delle agenzie di stampa
  - 92.5 Attività di biblioteche, archivi, musei ed altre attività culturali
  - 92.6 Attività sportive
  - 92.7 Altre attività ricreative
- 93 ALTRE ATTIVITÀ DEI SERVIZI
  - 93.0 Altre attività dei servizi

## Indice

Presentazione . . . . .	<i>Pag.</i>	9
Introduzione . . . . .	»	11
Definizioni . . . . .	»	31
Avvertenze alle tavole . . . . .	»	37
Tabelle sinottiche relative ai caratteri considerati nelle tavole . . . . .	»	47
Grafici . . . . .	»	53
Guida alla Classificazione delle attività economiche (inserita nel fascicolo)		

### PARTE PRIMA — I CARATTERI GENERALI

#### CAPITOLO 1 — CAMPOBASSO NEGLI ULTIMI 20 ANNI ATTRAVERSO I CENSIMENTI

Tavola 1.1 - Imprese e addetti per settore di attività economica . . . . .	<i>Pag.</i>	65
Tavola 1.2 - Imprese e addetti per classe di addetti . . . . .	»	66
Tavola 1.3 - Imprese e addetti per classe di addetti e settore di attività economica . . . . .	»	67
Tavola 1.4 - Variazioni del numero delle imprese e degli addetti per settore di attività economica, classe di addetti e tipo di comune . . . . .	»	67
Tavola 1.5 - Imprese, unità locali e addetti per sezione, sottosezione, divisione e gruppo di attività economica . . . . .	»	68
Tavola 1.6 - Unità locali e addetti per settore di attività economica . . . . .	»	77
Tavola 1.7 - Unità locali e addetti per classe di addetti . . . . .	»	78
Tavola 1.8 - Unità locali e addetti per classe di addetti e settore di attività economica . . . . .	»	79
Tavola 1.9 - Variazioni del numero delle unità locali e degli addetti per settore di attività economica, classe di addetti e tipo di comune . . . . .	»	79

#### CAPITOLO 2 — CAMPOBASSO OGGI: IMMAGINI DELLA PROVINCIA

Tavola 2.1 - Imprese, istituzioni, unità locali e addetti per sezione, sottosezione, divisione, gruppo di attività economica e classe di addetti . . . . .	<i>Pag.</i>	80
Tavola 2.2 - Imprese per settore di attività economica e caratteristiche strutturali, unità locali per settore di attività economica e classe di addetti . . . . .	»	91
Tavola 2.3 - Addetti alle imprese per settore di attività economica e caratteristiche strutturali delle imprese, addetti alle unità locali per settore di attività economica e classe di addetti . . . . .	»	92

Tavola 2.4	- Istituzioni pubbliche e private per caratteristiche strutturali, unità locali per classe di addetti . . . . .	Pag.	93
Tavola 2.5	- Addetti alle istituzioni pubbliche e private per caratteristiche strutturali delle istituzioni, addetti alle unità locali per classe di addetti	»	94
Tavola 2.6	- Unità locali per settore di attività economica, tipo e ampiezza demografica dei comuni . . . . .	»	95
Tavola 2.7	- Addetti alle unità locali per settore di attività economica, tipo e ampiezza demografica dei comuni . . . . .	»	96

## PARTE SECONDA - CAMPOBASSO NEL DETTAGLIO

### CAPITOLO 3 — DATI PROVINCIALI

#### *LE IMPRESE*

Tavola 3.1	- Imprese e addetti secondo la forma giuridica per sezione, sottosezione, divisione e gruppo di attività economica, classe di addetti e tipo di comune . . . . .	Pag.	99
Tavola 3.2	- Società e addetti secondo la forma giuridica per sezione, sottosezione, divisione e gruppo di attività economica, classe di addetti e tipo di comune . . . . .	»	104
Tavola 3.3	- Imprese per classe di addetti, sezione, sottosezione, divisione, gruppo di attività economica e tipo di comune . . . . .	»	109
Tavola 3.4	- Addetti alle imprese per classe di addetti e sezione, sottosezione, divisione e gruppo di attività economica . . . . .	»	114
Tavola 3.5	- Imprese e unità locali dipendenti secondo la diffusione territoriale dell'impresa per sezione, sottosezione, divisione e gruppo di attività economica, classe di addetti e tipo di comune . . . . .	»	119
Tavola 3.6	- Imprese e addetti secondo il numero di unità locali per sezione, sottosezione, divisione e gruppo di attività economica, classe di addetti e tipo di comune . . . . .	»	124
Tavola 3.7	- Imprese e addetti che utilizzano attrezzature informatiche, beni capitali in leasing, che sono consorziate o associate con altre strutture per sezione, sottosezione, divisione e gruppo di attività economica, classe di addetti e tipo di comune . . . . .	»	129
Tavola 3.8	- Imprese dell'industria manifatturiera e addetti per sistema di produzione, sezione, sottosezione, divisione e gruppo di attività economica, classe di addetti e tipo di comune . . . . .	»	134
Tavola 3.9	- Imprese artigiane e addetti per forma giuridica, sezione, sottosezione, divisione e gruppo di attività economica, classe di addetti e tipo di comune . . . . .	»	137
Tavola 3.10	- Esercizi di commercio ambulante ( <i>commercio su aree pubbliche</i> ) e relativi addetti per classe di addetti, classe e categoria di attività economica . . . . .	»	140
Tavola 3.11	- Esercizi di commercio ambulante ( <i>commercio su aree pubbliche</i> ) e relativi addetti per categoria posizionale, diffusione territoriale, numero di mezzi di trasporto in dotazione agli esercizi stessi e per classe e categoria di attività economica . . . . .	»	141



### LE ISTITUZIONI

Tavola 3.12 - Istituzioni per classe di addetti, forma istituzionale e tipo di comune . . . . .	Pag.	142
Tavola 3.13 - Addetti alle istituzioni per classe di addetti e forma istituzionale	»	142
Tavola 3.14 - Istituzioni per classe di addetti, sezione, sottosezione, divisione, gruppo di attività economica e tipo di comune . . . . .	»	143
Tavola 3.15 - Addetti alle istituzioni per classe di addetti e sezione, sottosezione, divisione e gruppo di attività economica . . . . .	»	144
Tavola 3.16 - Istituzioni e unità locali dipendenti secondo la diffusione territoriale per sezione, sottosezione, divisione e gruppo di attività economica, classe di addetti e tipo di comune . . . . .	»	145
Tavola 3.17 - Istituzioni e addetti secondo il numero di unità locali per sezione, sottosezione, divisione e gruppo di attività economica, classe di addetti e tipo di comune . . . . .	»	146
Tavola 3.18 - Istituzioni e addetti che utilizzano attrezzature informatiche, beni capitali in leasing, che sono consorziate o associate con altre strutture per sezione, sottosezione, divisione e gruppo di attività economica, classe di addetti e tipo di comune . . . . .	»	147

### LE UNITÀ LOCALI DELLE IMPRESE

Tavola 3.19 - Unità locali delle imprese per classe di addetti, sezione, sottosezione, divisione, gruppo di attività economica e tipo di comune	Pag.	148
Tavola 3.20 - Addetti alle unità locali delle imprese per classe di addetti, sezione, sottosezione, divisione, gruppo di attività economica e tipo di comune . . . . .	»	153
Tavola 3.21 - Unità locali delle imprese e addetti per tipo di unità locale, sezione, sottosezione, divisione e gruppo di attività economica, classe di addetti e tipo di comune . . . . .	»	158
Tavola 3.22 - Unità locali delle imprese e addetti per classe di superficie coperta, sezione, sottosezione e divisione di attività economica, classe di addetti e tipo di comune . . . . .	»	163
Tavola 3.23 - Mezzi di trasporto in dotazione alle unità locali delle imprese per tipo, sezione, sottosezione e divisione di attività economica, classe di addetti e tipo di comune . . . . .	»	165

### LE UNITÀ LOCALI DELLE ISTITUZIONI

Tavola 3.24 - Unità locali delle istituzioni per classe di addetti, forma istituzionale e tipo di comune . . . . .	Pag.	168
Tavola 3.25 - Addetti alle unità locali delle istituzioni per classe di addetti, forma istituzionale e tipo di comune . . . . .	»	169
Tavola 3.26 - Unità locali delle istituzioni per classe di addetti, sezione, sottosezione, divisione, gruppo di attività economica e tipo di comune	»	170

Tavola 3.27 - Addetti alle unità locali delle istituzioni per classe di addetti, sezione, sottosezione, divisione e gruppo di attività economica e tipo di comune . . . . .	Pag.	171
Tavola 3.28 - Unità locali delle istituzioni e addetti per tipo di unità locale, forma istituzionale e tipo di comune . . . . .	»	172
Tavola 3.29 - Unità locali delle istituzioni e addetti per tipo di unità locale, sezione, sottosezione, divisione e gruppo di attività economica, classe di addetti e tipo di comune . . . . .	»	173
Tavola 3.30 - Unità locali delle istituzioni e addetti per classe di superficie coperta, sezione, sottosezione, divisione di attività economica, classe di addetti e tipo di comune . . . . .	»	175
Tavola 3.31 - Mezzi di trasporto in dotazione alle unità locali delle istituzioni per tipo, sezione, sottosezione, divisione di attività economica, classe di addetti e tipo di comune . . . . .	»	176

#### L'OCCUPAZIONE

Tavola 3.32 - Addetti alle unità locali delle imprese e delle istituzioni per sesso, sezione, sottosezione, divisione e gruppo di attività economica e tipo di comune . . . . .	»	177
Tavola 3.33 - Addetti alle unità locali delle imprese e delle istituzioni per tipo di rapporto di lavoro, sezione, sottosezione, divisione e gruppo di attività economica e tipo di comune . . . . .	»	182
Tavola 3.34 - Addetti alle unità locali delle imprese e delle istituzioni per categoria posizionale, sesso, sezione, sottosezione e divisione di attività economica e tipo di comune . . . . .	»	187
Tavola 3.35 - Addetti alle unità locali delle imprese per categoria posizionale, sesso, sezione, sottosezione e divisione di attività economica . . . . .	»	193
Tavola 3.36 - Addetti alle unità locali delle istituzioni per categoria posizionale, sesso e forma istituzionale . . . . .	»	199

#### CAPITOLO 4 — DATI COMUNALI

Tavola 4.1 - Imprese, istituzioni, unità locali e addetti per comune . . . . .	Pag.	200
Tavola 4.2 - Imprese, istituzioni, unità locali, addetti e popolazione residente per comune . . . . .	»	202
Tavola 4.3 - Addetti alle unità locali delle imprese e delle istituzioni distinti tra indipendenti e dipendenti, per sesso e per comune . . . . .	»	204
Tavola 4.4 - Addetti alle unità locali delle imprese e delle istituzioni per comune . . . . .	»	206

#### APPENDICE

A - Schemi delle tavole disponibili . . . . .	Pag.	211
B - Qualifiche professionali degli addetti alle istituzioni . . . . .	»	220
C - Tabelle di ragguglio tra le classificazioni delle attività economiche adottate per i Censimenti del 1991, 1981 e 1971 . . . . .	»	223

Fac simile dei questionari di rilevazione:  
 Mod. Istat CIS.1: Questionario generale  
 Mod. Istat CIS.2: Questionario per il commercio ambulante

## Presentazione

Nel Fascicolo sono riportati i dati definitivi del 7° Censimento generale dell'Industria e dei Servizi relativi alla provincia di Campobasso. Le tavole in esso contenute forniscono un'immagine delle principali caratteristiche strutturali rilevate per le imprese, per le istituzioni e per le unità locali.

Per la messa a punto del piano di rilevazione si è tenuto conto delle proposte formulate da un'apposita Commissione di studio istituita presso l'Istituto Nazionale di Statistica della quale hanno fatto parte docenti universitari e rappresentanti di Amministrazioni pubbliche e di vari Enti interessati all'utilizzazione dei dati censuari; la Commissione ha tenuto in debito conto, dedicandovi più sessioni di lavoro, le necessità conoscitive derivanti da organismi internazionali in particolare quelle espresse dalla Comunità Europea.

Dopo brevi cenni storici sui Censimenti dell'Industria e dei Servizi effettuati in Italia, vengono fornite indicazioni sulle basi giuridiche del Censimento, sulla struttura organizzativa adottata, sulle unità di rilevazione e sugli strumenti classificatori, nonché sulla qualità dei dati ed infine sulla diffusione dei risultati.

Vengono date le definizioni di impresa, istituzione, unità locale ed addetti alle strutture citate. Al fine di facilitare l'interpretazione delle notizie riportate nelle tavole, sono state redatte apposite «Avvertenze».

Per una più agevole lettura, le tavole sono state raggruppate in due parti, secondo il grado di approfondimento dell'analisi: nella Parte prima (Capitoli 1 e 2) sono considerati i caratteri generali relativi alla provincia, nella Parte seconda (Capitoli 3 e 4) sono fornite informazioni di dettaglio.

In particolare:

- il Capitolo 1 - CAMPOBASSO NEGLI ULTIMI 20 ANNI riporta, per i caratteri principali rilevati, i confronti con i precedenti Censimenti del 1971 e 1981;
- il Capitolo 2 - CAMPOBASSO OGGI: IMMAGINI DELLA PROVINCIA, contiene i dati relativi alle principali caratteristiche delle imprese, delle istituzioni e delle unità locali, alla data del Censimento;
- il Capitolo 3 - DATI PROVINCIALI, fornisce una serie di tavole nelle quali sono considerati in dettaglio gli aspetti economico-strutturali rilevati;
- il Capitolo 4 - DATI COMUNALI, contiene informazioni su alcuni caratteri dettagliati a livello comunale.

Per una più completa conoscenza delle modalità tecniche seguite per l'esecuzione del Censimento, si veda il volume «13° Censimento generale della popolazione e 7° Censimento generale dell'industria e dei Servizi, 20-21 ottobre 1991 - Disposizioni per gli organi periferici e istruzioni per il rilevatore», edizione 1991, ed inoltre «La progettazione dei Censimenti 1991, Fascicolo n. 3 - Censimento dell'industria e dei servizi. Il piano di rilevazione».





# Introduzione

## 1. Cenni storici

Il primo Censimento generale dell'industria e del commercio fu effettuato nel 1927, a cura del nuovo Istituto Centrale di Statistica, costituito nell'anno precedente. Nel 1937-39 fu effettuato il secondo Censimento della serie, considerato il più notevole tentativo per approfondire la conoscenza strutturale ed economica dei settori produttivi. La sua complessa struttura ne consigliò la realizzazione nel triennio, rivolgendosi, nei singoli anni, a specifiche parti del campo di osservazione previsto.

A partire dal 3° Censimento, che si svolse il 5 novembre 1951, le rilevazioni censuarie economiche sono state effettuate con cadenza decennale: il 16 ottobre 1961, il 25 ottobre 1971 e il 26 ottobre 1981, con impostazione, organizzazione, finalità e obiettivi omogenei, differenziandosi soltanto per le modificazioni imposte dai cambiamenti tecnologici e dalla necessità di adeguare i contenuti ad una realtà economica in evoluzione.

## 2. Basi giuridiche

Il 7° Censimento generale dell'industria e dei servizi ha avuto luogo con riferimento alla data del 21 ottobre 1991, in attuazione della legge 9 gennaio 1991, n.11 e del relativo Regolamento di esecuzione, emanato con Decreto del Presidente della Repubblica, del 23 luglio 1991, n. 254.

## 3. Le innovazioni del Censimento 1991

Il 7° Censimento generale dell'industria e dei servizi presenta due sostanziali novità rispetto a quelli che lo hanno preceduto. In primo luogo, è stata introdotta una nuova unità di rilevazione relativa alle istituzioni.

La seconda novità è costituita dal fatto che la rilevazione censuaria è stata attuata in due fasi. Nella prima, dall'11 al 19 ottobre 1991, è stato consegnato alle unità censite il questionario generale, contenente richieste di informazioni di carattere generale, cioè notizie connesse con le caratteristiche strutturali comuni a tutte le unità economiche di rilevazione (imprese, istituzioni e unità locali da esse dipendenti). Nella seconda, svolta dal 22 ottobre al 29 novembre 1991, durante la fase di raccolta del questionario generale, sono stati consegnati i questionari settoriali con i quali sono stati approfonditi i temi trattati nel questionario generale e sono stati analizzati altri

fenomeni di interesse. Proprio perché di dettaglio e di approfondimento, le notizie rilevate con il questionario settoriale possono ritenersi significative soltanto a partire da una certa dimensione dell'impresa, per cui esse non sono state richieste alle piccole imprese ma soltanto alle imprese industriali e dei servizi di media e grande ampiezza.

La modalità di distribuzione è stata diversa per i due tipi di questionario. Quello generale è stato consegnato mano a mano che il rilevatore, nel suo percorso, incontrava una sede d'impresa o istituzione o un'unità locale, mentre i questionari settoriali sono stati distribuiti in un secondo momento soltanto alle sedi d'impresa sopra la soglia dimensionale stabilita. Queste ultime imprese avevano il compito di compilare i questionari, uno con riferimento a se stesse e uno per ciascuna unità locale dipendente. Inoltre, i questionari settoriali, una volta revisionati dai comuni, sono stati inoltrati direttamente all'Istat per la registrazione. I questionari generali, invece, dopo essere stati revisionati dai comuni e resi anonimi mediante distacco del primo foglio contenente le notizie anagrafiche, sono stati inoltrati direttamente ai centri di registrazione; i fogli con le notizie anagrafiche sono stati, invece, trasmessi all'Istat.

La molteplicità delle operazioni da svolgere per la realizzazione del Censimento è uno tra i motivi che hanno spinto l'Istat a dotarsi di nuovi strumenti per migliorare la qualità dell'informazione: la campagna d'informazione, l'introduzione del numero verde, il monitoraggio telematico delle operazioni censuarie, la formazione dei rilevatori con il sostegno di audiovisivi vanno visti in tale contesto e allineano l'Istat alle esperienze più avanzate in campo internazionale.

È da sottolineare, infine, che la diversità di somministrazione dei due tipi di questionario (il generale e i settoriali) ha comportato una maggiore laboriosità nello spoglio, poiché si sono dovute seguire due distinte linee di lavorazione, con tempi sfalsati, dal momento che i dati relativi ai questionari settoriali – riferendosi ad un universo notevolmente più piccolo – si sono resi disponibili prima di quelli raccolti attraverso il questionario generale.

#### **4. La rete di rilevazione**

L'organizzazione periferica per l'esecuzione dei Censimenti è stata costituita dai seguenti organi:

- *Commissione regionale di Censimento*, costituita con provvedimento del Presidente dell'Istat in ogni Regione, escluso il Trentino-Alto Adige, avente il compito di agevolare, nell'ambito regionale, il regolare e corretto adempimento delle funzioni attribuite agli altri Organi di Censimento locali, nonché di svolgere opera informativa e divulgativa sulle finalità dei Censimenti stessi.

- *Comitato provinciale di Censimento*, istituito in ogni provincia con provvedimento del Prefetto, avente il compito di fornire indicazioni circa la regolare e uniforme applicazione delle disposizioni previste dal Regolamento di esecuzione dei Censimenti e delle istruzioni emanate dal-

l'Istat; di vigilare sulla corretta e tempestiva esecuzione dei compiti affidati agli Uffici comunali di Censimento, sulla base delle indicazioni fornite dal responsabile dell'Ufficio provinciale di Censimento; di adottare, nei casi di non regolare svolgimento delle operazioni censuarie da parte degli Uffici comunali di Censimento, le iniziative necessarie per rimuoverne le cause.

- *Ufficio provinciale di Censimento*, con i compiti di: vigilare per assicurare il tempestivo e regolare svolgimento delle operazioni affidate agli Uffici comunali di Censimento, secondo il calendario e le modalità stabilite dall'Istat e, nel caso di irregolarità, proporre al comitato provinciale di Censimento gli interventi ritenuti necessari; inviare all'Istat, con le modalità e i tempi indicati dall'Istituto stesso, rapporti sullo stato delle operazioni censuarie, tenendo conto delle relazioni degli ispettori provinciali e dei rapporti inviati dagli Uffici comunali di Censimento; effettuare gli adempimenti amministrativi e contabili stabiliti dall'Istat con apposite istruzioni.

- *Ufficio comunale di Censimento*, con l'incarico di svolgere numerose operazioni, secondo le disposizioni impartite dall'Istat, riguardanti la ripartizione del territorio comunale in sezioni di Censimento, la selezione e la formazione dei rilevatori e dei coordinatori e il controllo della loro attività, l'invio all'Ufficio provinciale di Censimento di rapporti periodici sullo svolgimento delle operazioni censuarie.

- *Prefetto*, in quanto responsabile del buon andamento delle operazioni di Censimento nella Provincia, secondo quanto previsto dal Regolamento di esecuzione del Censimento.

- *Sindaco*, coadiuvato dal segretario comunale, in quanto responsabile del buon andamento delle operazioni di Censimento nell'ambito del comune.

- *Coordinatore*, previsto per i comuni che, alla data del 31 dicembre 1990, avevano una popolazione superiore ai 10.000 abitanti e scelto preferibilmente tra il personale dipendente del comune o il personale civile di altre Amministrazioni ed Enti pubblici, con l'incarico di controllare giornalmente l'attività di raccolta dei dati effettuata dai rilevatori nonché di fornire agli stessi la necessaria assistenza ai fini del regolare svolgimento delle operazioni censuarie.

- *Rilevatore*, scelto preferibilmente tra il personale dipendente del comune o il personale civile di altre Amministrazioni ed Enti pubblici, con l'incarico di effettuare la raccolta dei dati nell'ambito di una o più sezioni di Censimento assegnategli.

A completamento dell'illustrazione delle componenti in cui si è articolata la rete di rilevazione, si riportano, nel prospetto che segue, alcune caratteristiche socio-demografiche dei rilevatori e dei coordinatori impiegati dai comuni della provincia di Campobasso.

**Prospetto 1 – Caratteristiche socio-demografiche dei rilevatori e coordinatori nominati nella provincia di Campobasso**

MODALITÀ	RILEVATORI		COORDINATORI	
	Numero	%	Numero	%
<b>TOTALE</b>	<b>394</b>	<b>100,0</b>	<b>10</b>	<b>100,0</b>
<b>Sesso</b>				
Maschi	184	46,7	7	70,0
Femmine	210	53,3	3	30,0
<b>Classe d'età (anni)</b>				
Meno di 25	104	26,4	3	30,0
25-29	109	27,7	2	20,0
30-39	132	33,5	1	10,0
40-49	38	9,6	1	10,0
50-59	8	2,0	3	30,0
60 e più	3	0,8	—	—
<b>Grado d'istruzione</b>				
Laureati	53	13,5	3	30,0
Diplomati	322	81,7	7	70,0
Non diplomati	19	4,8	—	—
<b>Condizione abituale</b>				
Occupati	137	34,8	5	50,0
<i>Di cui dipendenti comunali</i>	131	33,2	5	50,0
Disoccupati e in cerca di prima occupazione	198	50,3	3	30,0
Studenti	52	13,2	2	20,0
Altre condizioni non professionali	7	1,8	—	—
<b>Precedenti esperienze come rilevatore</b>				
SI	101	25,6	6	60,0
NO	293	74,4	4	40,0

## 5. Unità di rilevazione e strumenti classificatori

Le unità di rilevazione del Censimento dell'industria e dei servizi sono: l'impresa, l'istituzione e l'unità locale (gestita da una impresa o da una istituzione).

È assimilabile ad una impresa, l'esercizio di commercio ambulante (o commercio su aree pubbliche di cui alla legge 112/91). Siffatto universo è stato censito nel periodo 11 ottobre-9 novembre 1991 tramite intervista effettuata, a cura del rilevatore, al titolare dell'esercizio di commercio ambulante e la compilazione di uno specifico questionario.

Le profonde trasformazioni economico-sociali avvenute negli anni '80 ed i mutamenti tecnologici previsti negli anni '90 hanno comportato la necessità di effettuare un radicale rinnovamento degli strumenti classificatori utilizzati per il Censimento. Tale operazione ha riguardato, in particolare modo, la classificazione delle attività economiche.

In relazione al rinnovamento degli strumenti classificatori utilizzati per il Censimento, l'Istituto Nazionale di Statistica ha costituito un'apposita Commissione di studio, incaricata di formulare proposte per l'adeguamento dell'ATECO 91(1) alla classificazione NACE rev. 1 (versione rivodata e aggiornata della NACE 70).

L'ATECO 91 contiene, ora, le stesse rubriche della NACE Rev.1 fino al quarto livello di dettaglio. Un quinto livello di dettaglio è stato ottenuto per disaggregazione del quarto livello della NACE rev. 1. Nel predisporre il dettaglio si è tenuto conto non soltanto delle proposte formulate dalla Commissione di studio ma anche delle esigenze delle imprese, grazie alle indicazioni fornite dalle varie Associazioni di categoria e di quelle di Enti dell'Amministrazione centrale (Ministero delle Finanze, Inps, ecc).

L'ATECO 91 è nata, quindi, con lo scopo di raggiungere i seguenti obiettivi:

- fornire informazioni statistiche attendibili e aggiornate, utilizzando standard di migliore qualità rispetto al passato, in conseguenza dei grandi cambiamenti in atto nel sistema produttivo e sociale;
- garantire la comparabilità tra la classificazione nazionale e quelle comunitarie, e quindi tra statistiche nazionali e statistiche comunitarie, in vista della realizzazione del mercato unico;
- fornire un supporto metodologico agli Enti dell'Amministrazione centrale e locale a seguito della creazione del Sistema statistico nazionale.

Nella nuova Classificazione delle attività economiche 1991, tutte le attività produttive sono raggruppate e codificate a partire da un primo livello costituito da 17 «sezioni», due delle quali articolate in 16 «sottosezioni» (codificate con 1 o 2 lettere alfabetiche maiuscole), da un secondo livello costituito da 60 divisioni (con codici a due cifre) che a loro volta si suddividono in 222 Gruppi (terzo livello con codici a 3 cifre). Molti Gruppi, a loro volta, si suddividono in 512 Classi (quarto livello con codici a 4 cifre) e queste ultime si suddividono, talora, in Categorie (quinto livello con codici a 5 cifre) dando luogo, in complesso, a 874 raggruppamenti di quinto livello, con codici a 3, 4 e 5 cifre (Ogni gruppo che non si suddivide in Classi e Categorie e ogni Classe che non si suddivide in Categorie vanno considerati come altrettante Categorie aventi, rispettivamente, due zeri alla quarta e quinta cifra del codice e uno zero alla quinta cifra del codice).

## **6. Campo di osservazione**

Le attività economiche che hanno formato oggetto del Censimento dell'industria e dei servizi e che pertanto ne costituiscono il campo di osservazione sono:

- le attività della Divisione 01 (Agricoltura, caccia e relativi servizi), limitatamente ai seguenti gruppi, classi e categorie:

Categoria 01.13.1 - solo le aziende vitivinicole;

---

(1) Cfr. Istat, «Classificazione delle attività economiche», Metodi e Norme, Serie C, n. 11, 1991.



Categoria 01.25.5 - solo per la parte relativa all'allevamento di cani, serpenti, leoni e animali esotici in genere;

Gruppo 01.4 - attività dei servizi connessi all'agricoltura e zootecnia (esclusi i servizi veterinari);

Classe 01.50 - caccia e cattura animali per allevamento e ripopolamento di selvaggina compresi i servizi connessi (escluse caccia e cattura animali annesse ad aziende boschive).

- le attività della Divisione 02 (Silvicoltura e Attività di utilizzazione delle foreste e dei boschi), con esclusione della sola Silvicoltura;

- le attività della Divisione 05 (Pesca, piscicoltura e servizi connessi), con esclusione del solo esercizio di allevamento di pesci in acque dolci annesso ad aziende agricole, che costituisce una parte della Categoria 05.02.2;

- tutte le attività delle Divisioni da 10 a 37 (Estrazione di minerali e Attività manifatturiere di ogni tipo), delle Divisioni 40 e 41 (Produzione e distribuzione di energia elettrica, gas e acqua), della Divisione 45 (Costruzioni), delle Divisioni da 50 a 52 (Commercio all'ingrosso e al dettaglio; Riparazione di autoveicoli, motocicli e di beni personali e per la casa), della Divisione 55 (Alberghi e Ristoranti), delle Divisioni da 60 a 67 (Trasporti, Magazzinaggio e Comunicazioni; Intermediazione monetaria e finanziaria), delle Divisioni da 70 a 74 (Attività immobiliari, Noleggio, Informatica, Ricerca, Altre attività professionali e imprenditoriali); della Divisione 75 (Pubblica Amministrazione e Difesa; Assicurazione sociale obbligatoria) delle Divisioni 80 (Istruzione), 85 (Sanità ed altri servizi sociali) e 90 (Smaltimento dei rifiuti solidi, delle acque di scarico e simili);

- le attività della Divisione 91 (Attività di organizzazioni associative [n.c.a.]), con esclusione della classe 91.31 (attività delle organizzazioni religiose);

- le attività della Divisione 92 (Attività ricreative, culturali e sportive) con esclusione delle «attività prestate da singoli atleti, istruttori, insegnanti, allenatori e simili» (parte della Categoria 92.62.2);

- tutte le attività della Divisione 93 (Altre attività dei servizi).

Tutte le attività economiche sopra menzionate con la sola eccezione della Divisione 75 (Pubblica amministrazione e Difesa; Assicurazione sociale obbligatoria), di parte della Divisione 85 (relativamente alle strutture sanitarie e dei servizi sociali pubblici), nonché le attività della Divisione 91 (Attività di organizzazioni associative [n.c.a.]) costituiscono il campo di osservazione anche dei questionari settoriali.

## 7. Qualità dei dati

La qualità dell'informazione statistica è uno dei principali obiettivi dell'Istat. A partire dai Censimenti del 1991, l'Istituto si è impegnato a garantire standard qualitativi sempre più alti ed a fornire agli utilizzatori un insieme di indicatori sulla qualità dei dati pubblicati al fine di favorire un uso più corretto degli stessi.

Il perseguimento di tale obiettivo è risultato particolarmente oneroso e complesso per le rilevazioni censuarie (anche se, da un punto di vista logico, il Censimento è assimilabile ad una qualsiasi indagine statistica), a causa della dimensione delle popolazioni e dei relativi archivi di dati, dei legami con molteplici statistiche e per le stesse modalità di rilevazione.

A tale complessità si è tentato di dare soluzione analizzando approfonditamente le operazioni sequenzialmente necessarie al processo produttivo dei dati ed integrando i controlli e le azioni di correzione su singoli segmenti in un complesso unitario ed interdipendente, realizzando cioè un sistema di controllo finalizzato a prevenire, individuare, correggere e valutare gli errori che possono insorgere nelle fasi di progettazione, rilevazione e revisione del Censimento.

Di seguito, viene fornito un quadro riassuntivo di tale sistema, ripercorrendo le singole fasi dell'indagine, analizzando i principali parametri per la valutazione della qualità dei dati, mentre si rimanda ad altre specifiche pubblicazioni per una più esauriente ed analitica documentazione dei singoli controlli e dei risultati prodotti dagli stessi.

## FASE DI PROGETTAZIONE

Nella fase di progettazione sono state effettuate le operazioni necessarie a prevenire eventuali inefficienze nella formulazione e nella sequenza dei quesiti del questionario, a correggere i possibili errori nelle norme di rilevazione ed a risolvere eventuali contraddizioni tra i diversi piani di lavoro in cui si articola il Censimento.

In particolare, l'indagine pilota condotta su un campione di 2.421 unità locali, con 1.941 rispondenti, ha permesso di selezionare tra differenti versioni del questionario provvisorio e di rivedere le norme di rilevazione. La versione prescelta è stata quindi resa definitiva, dopo aver apporato gli opportuni cambiamenti ed essere stata analizzata sotto il profilo logico formale.

L'esame delle coerenze tra i piani di rilevazione, codifica e revisione, di compatibilità e correzione, di elaborazione e diffusione dei dati ha permesso di fondere in un sistema integrato le diverse normative e protocolli.

## RACCOLTA DEI DATI

Ciascuna delle diverse figure che hanno operato (rispondenti, rilevatori e coordinatori) e delle differenti operazioni effettuate (dall'individuazione delle unità alla compilazione ed al ritiro dei questionari) durante la fase di rilevazione dei dati possono originare errori di vario tipo ed intensità.

Allo scopo di ridurre e prevenire tali errori si è agito da un lato sollecitando la collaborazione dei rispondenti e dall'altro curando in modo particolare l'organizzazione della rete di rilevazione.

Un'importante campagna di informazione ha permesso di raggiungere ampi strati della popolazione investigata, poiché è stata condotta capillarmente, utilizzando diversi mezzi di comunicazione di massa.

Durante la fase di rilevazione sul campo, l'assistenza fornita ai cittadini mediante il «numero verde» o, direttamente, dalle strutture dell'Istituto, per sciogliere eventuali dubbi nella compilazione del questionario ha fortemente contribuito a ridurre l'errore di rilevazione.

I chiarimenti chiesti dai rispondenti costituiscono da un lato una testimonianza della collaborazione dei cittadini (200.000 chiamate in tutto il Paese per il complesso dei Censimenti generali), dall'altro costituiscono un indicatore delle difficoltà riscontrate dai rispondenti nella compilazione del questionario.

L'obiettivo di garantire un soddisfacente standard qualitativo alla rete di rilevazione è stato perseguito operando da un lato sulla selezione e l'addestramento del personale e dall'altro sull'organizzazione delle funzioni di controllo ed assistenza riguardo operazioni sul campo.

Per migliorare la preparazione della rete di rilevazione, e quindi prevenire gli errori dovuti all'inosservanza delle disposizioni e derivanti da inefficienza riguardo al contatto e all'assistenza ai rispondenti, una particolare attenzione è stata posta nella formazione e nell'addestramento dei soggetti operanti ai diversi livelli dell'organizzazione periferica di supervisione e di rilevazione. Sono stati predisposti manuali e videocassette contenenti non soltanto le norme ma anche le modalità più idonee all'approccio con le differenti unità di rilevazione. Le funzioni di controllo e di assistenza sono state assicurate, a livello periferico, dagli Uffici provinciali di Censimento, dagli Uffici comunali di Censimento e dai coordinatori. Questa nuova figura, in particolare, è stata prevista dal D.P.R. 23-7-1991 n. 254 nei comuni con più di 10.000 abitanti. In ambito provinciale, inoltre, hanno operato ispettori dell'Istituto, con il compito di garantire l'osservanza delle norme e fornire assistenza alla rete periferica.

Ai comuni con più di 7.000 abitanti è stato fornito un terminale telematico con il quale, attraverso la rete Videotel, sono stati in grado di colloquiare agevolmente con le strutture centrali. Ciò ha permesso di realizzare, nel corso stesso del processo, un controllo centralizzato della fase di rilevazione dei dati nonché di rispondere tempestivamente ai chiarimenti richiesti dagli uffici comunali e di intervenire in modo rapido ed efficace.

Per ulteriori dettagli su questa ed altre fasi di lavoro, si rinvia al Fascicolo 1 del volume «*La progettazione dei Censimenti 1991*».

## FASE DI REVISIONE E CODIFICA

Prima dell'inoltro ai centri di registrazione, i questionari raccolti sono stati sottoposti presso i comuni ad operazioni di revisione e codifica. Al fine di assicurare l'omogeneità ed un adeguato standard qualitativo a tali operazioni, la codifica di alcune risposte aperte (ad esempio l'attività economica, la provincia ed il comune sede dell'unità locale) è stata svolta da personale appositamente istruito, in genere dai coordinatori, come previsto dall'art. 30 del Regolamento di esecuzione del Censimento. Per agevolare la fase di revisione e codifica e per assicurare una omogenea interpretazione delle norme, oltre ai manuali di rilevazione, sono state utilizzate, quale materiale di formazione, anche videocassette contenenti numerose esemplificazioni pratiche. Una prima revisione è stata effettuata dai coordinatori al momento della raccolta dei questionari; controlli quantitativi e qualitativi sono stati condotti dagli uffici comunali prima dell'inoltro dei questionari ai centri di registrazione finalizzati, anche, ad eventuali azioni di ritorno sul campo per perfezionare i risultati censuari.

## CONFRONTO TRA I DATI CENSUARI E GLI ELENCHI PROVINCIALI DEL REGISTRO DITTE

Al fine di contenere al massimo gli errori di copertura, l'Istituto ha inviato a tutti i comuni gli elenchi delle ditte operanti sul territorio di competenza ed iscritte presso le Camere di Commercio, Industria e Artigianato, con segnalazione, per ciascuna di esse, del grado di probabilità di esistenza (scarsa, media, alta, altissima) ricavato in base ad alcuni elementi oggettivi di riscontro (pagamento IVA, pagamento bollettino esazione annuale, ecc.). Detti elenchi sono stati integrati con altri in possesso dell'Istat.

### FASE DI REGISTRAZIONE

Dopo le operazioni di revisione e codifica, i questionari sono stati registrati su supporto informatico. Tale fase di lavoro è particolarmente delicata nel caso dei censimenti perché dalla qualità della registrazione dipende il numero di ritorni sui documenti cartacei nella successiva fase di controllo e di elaborazione dei dati.

Il complesso dei questionari è stato suddiviso in invii per la registrazione da parte di ditte esterne, presso le quali sono stati effettuati numerosi controlli per verificare la capacità tecnica dichiarata e, successivamente, il rispetto delle norme contrattuali.

Per prevenire gli errori ed agevolare il controllo, è stato utilizzato un sistema di precodifica dei quesiti del questionario (sistema posizionale dei codici), atto a ridurre il verificarsi di sequenze di codici uguali e, quindi, la possibilità di errori dell'operatore. Per controllare, inoltre, l'effettiva presenza di modalità rare è stata adottata per talune variabili un tipo di registrazione (registrazione controllata) che impone all'operatore di controllare e ribattere il valore sospetto e, contemporaneamente, segnala in un apposito campo del record l'effettuazione di tale operazione.

L'accettazione del materiale registrato è stata subordinata ad una procedura di «validazione» posta in essere al momento dell'acquisizione dei supporti informatici (nastri) da parte del Centro Unificato Servizi, struttura predisposta per l'occasione presso l'Istat, la quale poteva rifiutare il nastro, con conseguente obbligo di una nuova lavorazione da parte del centro di registrazione, se non fossero stati rispettati determinati parametri di qualità, fissati contrattualmente.

La procedura prevedeva tre controlli: controllo dei requisiti informatici, controllo quantitativo e controllo qualitativo.

Con il primo controllo, si è effettuata la verifica dei requisiti informatici del file prodotto (quali ad esempio la lunghezza dei vari tipi record) e la compatibilità della registrazione con le caratteristiche dell'hardware usato dall'Istituto.

Con il secondo, è stata verificata l'uguaglianza tra il numero di questionari rilevati ed inviati alla ditta e quello contenuto nel file. A tale scopo, sono state utilizzate le informazioni riportate nei documenti di distinta che accompagnavano il materiale cartaceo (dai comuni al centro di registrazione e da questo all'Istat) ed i dati di consistenza a livello di singolo comune forniti direttamente all'Istituto dagli Uffici comunali di Censimento.

Con il terzo controllo, infine, si è verificata la corrispondenza, su base campionaria, delle informazioni registrate dall'Istat con quelle registrate dalla ditta esterna. In particolare per ogni invio è stato selezionato un campione di modelli che sono stati nuovamente registrati dalla struttura interna Istat ed i record del file così ottenuto sono stati accoppiati, mediante codici identificativi, con

quelli originariamente selezionati dal nastro fornito dalla ditta esterna. Dal confronto tra le due registrazioni è stato calcolato l'errore medio di registrazione come rapporto tra il numero di byte differenti riscontrati in ogni coppia di record ed il numero complessivo di byte. Tale errore medio, calcolato su un campione di questionari, non può essere confrontato con l'errore ammissibile (pari al 5 per mille) ma deve essere comparato con una soglia di accettazione fissata in funzione della numerosità del campione, del rischio del committente (ovvero la probabilità di accettare un file con un errore medio non tollerabile) e del rischio del fornitore (ovvero la probabilità di vedersi rifiutare un file con un errore medio tollerabile).

Nel prospetto 2 è riportato il numero di record registrati presso il Centro Unificato Servizi, il relativo numero di battute utili e l'errore medio calcolato.

**Prospetto 2 – Esito dei controlli in fase di registrazione**

DESCRIZIONE	Valori
Totale record controllati	338
Totale battute controllate	32.837
Errore medio campionario in byte (per mille)	8,5

**FASE DI CONTROLLO E CORREZIONE**

I singoli invii, una volta accettati, sono stati sottoposti ad una procedura di controllo e correzione dei dati. Tale procedura è risultata abbastanza complessa sia per il numero di questionari da esaminare sia per la necessità di verificare eventuali relazioni esistenti tra di essi e sia, infine, per la delicatezza delle correzioni da apportare. Infatti una procedura di verifica e correzione dei dati deve rispettare le sequenze di tipo logico e le sequenze di tipo sostanziale dovute al fatto che le informazioni non sono messe tutte sullo stesso piano ma sono distinte a seconda della loro importanza riguardo ai fini che il rilievo censimentale si propone.

La sequenza di operazioni che sono state effettuate sui dati provenienti dalla registrazione esterna può essere concettualmente suddivisa nei seguenti controlli, ai quali potevano conseguire azioni di correzione di tipo diverso:

- controllo quantitativo delle unità;
- controllo delle notizie identificative del tipo record e del questionario;
- ricostruzione dei questionari delle unità locali a partire dai tipi record;
- accoppiamento dei fogli anagrafici ai questionari generali;
- accoppiamento dei questionari generali ai questionari settoriali,
- ricostruzione delle imprese e delle istituzioni plurilocalizzate;
- controllo di copertura delle imprese e delle istituzioni;
- controllo delle notizie fondamentali delle imprese, delle istituzioni e delle unità locali;
- analisi delle mancate risposte;
- controllo qualitativo delle notizie relative alle imprese ed alle istituzioni;
- controllo qualitativo delle notizie relative alle unità locali;
- imputazione dei dati mancati o incompatibili;
- tavole di verifica.



### *Il controllo quantitativo*

Il primo controllo effettuato è stato quello del riscontro quantitativo del numero di questionari effettivamente registrati. Ciò è stato possibile sulla base della documentazione prevista per il ritiro e la consegna dei questionari (fra Comuni, Centri di registrazione, Istat). Il secondo controllo quantitativo è stato effettuato utilizzando fonti esterne all'Istat e lo schedario «SIRIO», implementato in Istat dopo il Censimento del 1981 per le imprese con 10 addetti ed oltre. Quest'ultimo controllo si prefigura come un'analisi di copertura dell'operazione censuaria e non come un semplice controllo del materiale registrato.

### *Il controllo delle notizie identificative*

I questionari utilizzati nella raccolta dei dati sono stati trasposti su supporto informatico nei seguenti cinque tipi record:

- Notizie anagrafiche sull'impresa o istituzione e sull'unità locale,
- Notizie sull'impresa o istituzione e prime notizie sull'unità locale,
- Notizie sugli addetti dell'unità locale di impresa o istituzione,
- Altre notizie sull'unità locale di impresa,
- Altre notizie sull'unità locale di istituzione.

Un insieme di codici identificativi (provincia, comune, sezione, numero pacco, numeri progressivi provvisorio e definitivo e codice fiscale) hanno reso possibile la ricostituzione del questionario nonché l'individuazione del modello cartaceo.

Controlli preliminari hanno riguardato le sole notizie identificative del questionario e dell'impresa o istituzione sempre per garantire l'esatta ricomposizione del questionario.

Il codice fiscale, richiesto per la prima volta, è risultato determinante ai fini della ricostruzione delle imprese essendo identico per tutte le unità locali dipendenti da una stessa impresa. Non altrettanto si può dire per le istituzioni, in quanto le corrispondenti unità locali possono disporre e utilizzare ciascuna un proprio codice fiscale (scuole, ospedali ecc.) ovvero il codice fiscale può essere utilizzato da più realtà economiche (esempio tipico sono le aziende municipalizzate che hanno lo stesso codice fiscale dei comuni).

#### **Prospetto 3 – Esito dei controlli delle notizie identificative**

TIPO DI ERRORE	Percentuale di errore
Codice fiscale	18,2
Codice di comune	—
Sezione di Censimento	0,8
Numero definitivo di questionario	3,1
Questionario doppione	—

Come si può osservare dal prospetto 3, vi è un'alta incidenza di errori nel codice fiscale e ciò è imputabile sia alla errata o omessa trascrizione sul modello da parte dei rispondenti sia alla registrazione (16 byte alfanumerici).

Per la correzione di alcuni di tali dati (codice fiscale, ubicazione dell'unità locale o della sede dell'impresa) si è fatto ricorso al Sistema Informativo del Censimento dell'Industria e dei Servizi (SICIS), per altri al supporto cartaceo.

Il SICIS è composto da un insieme di quattro archivi nazionali delle imprese (Istat - SIRIO; Ministero delle Finanze; Inps; Camere di commercio - Registro Ditte) e da circa cinquanta subarchivi, riferiti a imprese e istituzioni (banche, assicurazioni, scuole, unità sanitarie, ecc...) costituiti in Istat per l'occasione, al fine di consentire il controllo dei dati censuari.

#### *Ricostruzione dei questionari delle unità locali e ricostruzione delle imprese e delle istituzioni plurilocalizzate*

Com'è stato ricordato, il Censimento del 1991 si caratterizza per la rilevazione delle imprese e delle istituzioni (rilevate nel 1981 soltanto a livello di unità locale) e per la rilevazione delle caratteristiche strutturali delle imprese di media e grande dimensione, eseguita con l'ausilio del questionario denominato *settoriale*.

Inoltre, le procedure poste in atto per garantire la segretezza delle informazioni statistiche raccolte prevedevano la registrazione separata delle notizie anagrafiche da quelle propriamente statistiche, per cui, in sede di controllo ed elaborazione, si è dovuto procedere alla ricostruzione del questionario generale.

Per le unità locali per le quali è stato compilato il questionario settoriale, è stato necessario procedere anche all'aggancio dei due questionari, per verificare la corrispondenza di talune risposte ed eventualmente per integrare correttamente quelle mancanti (ubicazione dell'unità locale, codice di attività economica, numero di addetti dell'unità locale e dell'impresa ecc.).

Quest'ultima fase, aggancio del questionario generale al questionario settoriale, si è rivelata piuttosto laboriosa in quanto i due questionari, relativi ad una stessa unità locale, sono stati compilati in due sedi diverse: il primo nella sede dell'unità locale ed il secondo nella sede dell'impresa. Per questo accoppiamento sono state necessarie puntuali e precise correzioni dei codici di aggancio (costituiti dal codice fiscale, dai codici di provincia e comune sede dell'impresa, dai codici di provincia e comune sede dell'unità locale ed anche, quando necessario, dal codice di avviamento postale al fine dell'individuazione del quartiere allorché uno stesso comune erano presenti più unità locali, dal codice di sezione di Censimento per le imprese).

In sintesi, si è proceduto ad un triplice accoppiamento orizzontale: lembo del questionario con notizie anagrafiche, questionario generale e questionario settoriale; ed ad un accoppiamento verticale, per ricongiungere, a parità di codice fiscale, tutte le unità locali appartenenti ad una stessa impresa.

Nel prospetto 4 sono riportate le percentuali di errore riscontrate per la provincia di Campobasso in questa fase: l'accoppiamento parziale è causato dall'errore presente in alcuni codici che non hanno garantito il perfetto accoppiamento tra il questionario generale e quello settoriale; il mancato accoppiamento è causato dall'errore presente nel codice fiscale o in tutti i codici necessari all'accoppiamento o, infine, dalla mancanza del questionario settoriale o di quello generale; il terzo tipo di errore è dovuto alla erronea composizione dell'impresa o dell'istituzione, a causa della mancanza di una o più unità locali dovuta a errore nel codice fiscale, o mancata rilevazione delle unità stesse o, infine, alla errata registrazione del numero di unità locali dipendenti, dichiarato dalla sede.

**Prospetto 4 – Errori riscontrati nella fase di ricostruzione dei questionari delle unità locali e delle imprese plurilocalizzate**

TIPO DI ERRORE	Percentuale di errore
Accoppiamenti parziali	2,1
Mancati accoppiamenti	24,2
Errata composizione dell'impresa o istituzione	3,9

Dopo la ricostruzione di un unico record per ogni unità locale, e di un insieme completo di record di unità locali per ogni impresa o istituzione plurilocalizzate, si è proceduto alla verifica del numero di addetti dichiarati dalla sede dell'impresa o istituzione e da tutte le unità locali di cui l'impresa o istituzione è composta. Tale controllo verticale è stato preceduto da un controllo orizzontale atto a verificare la corrispondenza della somma degli addetti per posizione professionale con il totale degli addetti presenti nell'unità locale e, nel caso delle imprese medio grandi, con il numero di addetti che la sede dell'impresa aveva dichiarato, per quella unità locale, nel questionario settoriale.

*Il controllo della copertura*

La fase di accoppiamento dei questionari generali con i questionari settoriali ha costituito un ulteriore controllo della copertura dal momento che l'esistenza dei questionari settoriali era stata verificata, anche se limitatamente alle imprese con oltre 200 addetti, con l'ausilio dello schedario SIRIO sulle imprese gestito dall'Istat (2). Per il controllo della copertura delle istituzioni, invece, sono stati predisposti, prima delle operazioni censuarie, un insieme di 50 archivi contenenti gli elenchi delle principali istituzioni presenti sul territorio (ministeri, scuole, USL, preture, ecc.).

*Il controllo delle notizie fondamentali*

Nel controllo delle notizie rilevate con il Censimento è stata data la priorità ai quattro caratteri ritenuti fondamentali: l'attività economica, la forma giuridica, gli addetti e l'iscrizione all'artigianato.

La codifica dell'attività economica delle imprese, effettuata dai revisori comunali, è stata confrontata con quella presente negli altri archivi sulle imprese (SICIS), che contengono la stessa informazione e precisamente quelli di:

- Istat (SIRIO);
- Ministero delle Finanze;
- Inps;
- Camere di commercio (Registro Ditte).

(2) Cfr. Istat, «7° Censimento dell'industria e dei servizi - Caratteristiche strutturali delle imprese di media e grande dimensione», 1993.



I sei archivi, compreso quello del Censimento settoriale e quello del Censimento generale, sono stati accoppiati sulla base del codice fiscale delle imprese e, per ognuno di essi, è stata calcolata la frequenza delle codifiche coincidenti. Sulla base di tale frequenza è stata stimata la probabilità di errore relativamente alla codificazione dell'attività economica associata ai singoli archivi. Per ogni impresa, quindi, sono state stimate le probabilità composte di errore per ciascuna codifica presente ed è stata scelta quella con la minore probabilità, considerandola come «codifica ottimale». Nei casi in cui, a livello delle prime due cifre della codifica e per le imprese di media e grande dimensione, si è riscontrata una differenza tra la codifica presente nel questionario del Censimento generale e la «codifica ottimale» si è proceduto alla verifica della descrizione dell'attività dichiarata sul questionario. Sempre con riferimento alle imprese, una procedura simile è stata adottata per il controllo della forma giuridica e del numero totale degli addetti. In particolare quest'ultimo è stato confrontato con la media del numero di addetti desunta dai vari archivi deprimendo i valori eccentrici (media dei logaritmi); nel caso di discordanza elevata, si è fatto ricorso ai questionari ovvero ad accertamenti diretti presso le imprese.

L'iscrizione all'albo degli artigiani dichiarata sui questionari è stata controllata con l'analoga informazione contenuta negli archivi dell'Inps e del Registro Ditte.

Per quanto riguarda le istituzioni, la verifica del codice di attività attribuito dai revisori comunali, nonché della forma giuridica e del numero degli addetti, è stata effettuata, per tutte le unità locali censite, mediante confronto con gli archivi delle istituzioni contenute nel SICIS. Nei casi di discordanza si è fatto ricorso a controlli diretti sui questionari o presso le Istituzioni.

Le codifiche dell'attività economica, della forma giuridica, di iscrizione all'albo degli artigiani ed il totale degli addetti all'impresa o istituzione sono stati inseriti in un unico file per essere corretti dopo la verifica delle incompatibilità interne dei questionari.

#### *Il controllo delle altre notizie*

Successivamente alla correzione dei dati identificativi e di quelli considerati fondamentali, si è proceduto alla verifica delle incompatibilità, presenti in ciascun questionario, che è stata effettuata differentemente per le variabili quantitative e quelle qualitative.

Per le prime sono stati ricercati i valori anomali mediante raffronto con i valori medi che caratterizzavano le singole variabili; per le seconde, invece, sono stati evidenziati i valori fuori campo di osservazione e quelli che causavano incompatibilità con le risposte presenti in altri quesiti.

Prima di procedere alla ricostruzione delle mancate risposte, è stata verificata l'entità delle stesse per ciascun quesito e si è deciso di non intervenire con alcuna correzione nei casi in cui tale percentuale fosse risultata elevata, lasciando in questi casi l'indicazione di mancata risposta.

Attraverso un dettagliato elenco di regole di compatibilità, sono state individuate le variabili qualitative contenenti valori fuori campo di osservazione o incompatibilità con valori presenti per altre variabili.

Le variabili per le quali è stata segnalata la presenza di un valore non compatibile sono state distinte in tre tipi, a seconda del criterio di correzione da adottare: imputazione deterministica, imputazione non deterministica e imputazione stocastica con donatore.

L'imputazione deterministica è stata limitata a quelle variabili che non superavano le regole di compatibilità e per le quali risultava immediata la determinazione del valore «vero» da imputare. Tale tipo di imputazione è stata adottata in presenza di errori sistematici come: l'assenza del codice di attività dell'impresa in presenza di quello dell'unità locale o viceversa, l'assenza di un totale o di un imprenditore; gli errori che emergono dal non rispetto delle regole formali, ovvero di quelle regole con le quali è controllata la corretta compilazione del questionario nelle sue sequenze logiche.

Nel prospetto 5 sono riportate le percentuali di correzioni deterministiche effettuate con riferimento ai questionari compilati nella provincia di Campobasso (in particolare la correzione dell'imprenditore è dovuta alla riclassificazione dei soci in imprenditori e coadiuvanti, mentre l'imposizione ex novo dell'imprenditore è stata effettuata quando in un'impresa questo non risultava presente).

**Prospetto 5 – Frequenza di imputazione deterministica per alcuni principali tipi di errore.**

PRINCIPALI TIPI DI ERRORE	Frequenza (%)
Forma giuridica	1,7
Attività economica dell'impresa o istituzione	1,0
Attività economica dell'unità locale	1,2
Correzione dell'imprenditore	6,1
Imposizione dell'imprenditore	4,5
Assenza del numero totale di addetti all'unità locale	4,3
Assenza del numero totale di addetti all'impresa o istituzione	3,5

Nel prospetto 6 sono riportate, invece, le percentuali di errori corretti ricorrendo alle informazioni del SICIS se l'errore era stato già evidenziato, come descritto in precedenza, oppure ricorrendo direttamente ai questionari.

**Prospetto 6 – Frequenza di imputazione non deterministica per alcuni principali tipi di errore**

PRINCIPALI TIPI DI ERRORE	Frequenza (%)
Forma giuridica	0,3
Attività economica dell'impresa o istituzione	6,2
Attività economica dell'unità locale	5,3
Totale addetti all'unità locale	1,5
Totale addetti all'impresa o istituzione	8,4

L'imputazione stocastica con donatore è stata utilizzata in tutti i casi in cui le regole sostanziali risultavano fallite e per le quali non fosse immediato conoscere il valore «vero».

Per le variabili qualitative da correggere con criteri stocastici, e per le variabili quantitative che presentavano valori anomali, azzerati in seguito all'analisi della distribuzione delle variabili, è stata adottata la procedura di imputazione con il metodo del donatore con distanza minima, realizzata per la prima volta in Istat, per la messa a punto dei dati del Censimento 1991.

L'intero file formato dai questionari di unità locali sedi di impresa o di istituzione o di semplici unità locali è stato suddiviso in un file contenente soltanto i record «errati» e un altro contenente i soli record «esatti».

La ricerca del record «esatto» da cui prelevare l'informazione mancante è stata effettuata sulla base di una funzione di distanza. Come donatore è stato scelto il record con distanza minima dal record «errato», in modo da ricostruire l'informazione mancante con l'ausilio del record che fosse il più possibile simile al record contenente l'errore.

Più precisamente, il record donatore è stato individuato sulla base di una funzione di distanze ponderate, misurate su alcune variabili covariate della variabile da imputare.

Più precisamente le variabili presenti nel questionario sono state distinte in tre gruppi: variabili di strato, variabili di matching, variabili da imputare, individuando come variabili di strato e di matching quelle statisticamente legate (covariate) alla variabile da imputare.

Le variabili di strato introdotte per calcolare la distanza tra il record errato e quelli esatti, sono le seguenti:

- tipo di questionario
  - questionario generale di impresa
  - questionario generale di istituzione
- tipo di unità locale
  - unità locale sede di impresa o istituzione
  - unità locale non sede di impresa o istituzione
- attività economica
  - classificazione per gruppi di attività economica (prime tre cifre della codifica);
- grandi classi dimensionali di addetti
  - piccole e medie imprese o istituzioni (da 1 a 49 addetti)
  - grandi imprese o istituzioni (50 addetti e più).

Altre variabili di strato sono state inserite successivamente soltanto per alcuni tipi di variabili da correggere: ad esempio per le notizie retrospettive dell'impresa relative al 1990, la scelta del donatore non poteva che cadere su un'impresa esistente nel 1990.

Le variabili di matching utilizzate per definire la funzione di distanza variano a seconda della variabile da imputare e sono state scelte tra le seguenti:

- numero di addetti;
- classe di addetti:
  - 1 addetto,
  - 2 addetti,
  - da 3 a 5 addetti,
  - da 6 a 9 addetti,
  - da 10 a 19 addetti,
  - da 20 a 49 addetti,
  - da 50 a 99 addetti,

- da 100 a 199 addetti,
- da 200 a 499 addetti,
- da 500 a 999 addetti,
- 1000 addetti e più;
- classe di unità locali;
- province di appartenenza;
- classificazione per categorie delle attività economiche;
- tipo di unità locale (amministrativa o operativa).

Le variabili da imputare, per le quali sono state definite le stesse variabili di strato e di matching, sono state raggruppate al fine di procedere ad una imputazione congiunta di più errori senza ripetere la ricerca del donatore più vicino.

Il record donatore è stato utilizzato solo dopo aver superato due ulteriori controlli:

- che la distanza ponderata non risultasse superiore alla distanza massima assunta come tollerabile;
- che il record candidato non fosse stato utilizzato più di tre volte.

I record errati per i quali non è stato possibile trovare un donatore con distanza inferiore al limite tollerato, sono stati corretti in modo non automatico.

**Prospetto 7 – Frequenza di imputazione da donatore per alcuni principali tipi di errore**

PRINCIPALI TIPI DI ERRORE	Frequenza (%)
Possesso di unità locali all'estero	—
Effettuazione diretta di importazioni o di esportazioni	5,1
Consorzio o associazione con altre imprese o istituzioni	3,1
Disponibilità di attrezzature informatiche	3,0
Utilizzazione di beni in leasing	3,3

## LE TAVOLE DI VERIFICA

Prima di rendere definitivi i dati per la pubblicazione, è stata predisposta una serie di tavole di verifica al fine di accertare la qualità delle informazioni prodotte.

Le tipologie di controllo possono essere ricondotte a due: controllo di coerenza interna di ciascuna tabella e verifica di coerenza tra tavole diverse. In quest'ultimo caso, sono state esplicitate le relazioni più significative tra aggregati ed indicatori che compaiono in più tavole, per verificarne appunto le condizioni di coerenza (relazioni di uguale, maggiore, minore; somma o differenza di aggregati parziali ecc.).

## 8. Il piano di diffusione dei risultati

Con il piano di diffusione dei risultati definitivi del 7° Censimento generale dell'industria e dei servizi si è inteso valorizzare, nella misura maggiore possibile, il contenuto informativo dei dati rilevati, garantendo in ogni caso il tradizionale dettaglio dell'informazione per la confrontabilità con i precedenti Censimenti.



Il piano delle pubblicazioni risulta così articolato:

## LA PROGETTAZIONE DEI CENSIMENTI

1. Basi territoriali, organizzazione, campagna di informazione, piano dei controlli;
2. Censimento della popolazione: il piano della rilevazione;
3. Censimento dell'industria e dei servizi: il piano della rilevazione;
4. I documenti.

Nel volume, suddiviso nei 4 fascicoli sopracitati, sono illustrati gli aspetti fondamentali di progettazione, tecnica di indagine e piano dei controlli dei due censimenti. È presente una parte di documentazione (circolari, leggi, ecc.) utile ai fini di una ricostruzione completa dell'impostazione dei Censimenti.

## RISULTATI PROVINCIALI E COMUNALI SULLE IMPRESE, SULLE ISTITUZIONI E SULLE UNITÀ LOCALI - DATI PROVVISORI

Il volume contiene i dati provvisori, comunali e provinciali, relativi alle imprese, alle istituzioni e alle unità locali. I dati sono presentati secondo grandi raggruppamenti di attività economica e secondo le classificazioni tipologiche dei Comuni.

## INDUSTRIA E SERVIZI - CARATTERISTICHE STRUTTURALI DELLE IMPRESE DI MEDIA E GRANDE DIMENSIONE - DATI PROVVISORI

Il volume riporta i dati desunti dai questionari settoriali di Censimento relativi alle imprese industriali con 10 addetti e più e alle imprese dei servizi con 6 addetti e più. Le tavole in esso contenute forniscono un'immagine delle principali caratteristiche strutturali rilevate e sono suddivise in tre parti: nella prima si approfondisce l'analisi sulla struttura delle imprese, nella seconda quella delle unità locali e nella terza sono presentati alcuni risultati a livello provinciale.

## IMPRESE, ISTITUZIONI E UNITÀ LOCALI

1. Fascicoli provinciali (95);
2. Fascicoli regionali (20);
3. Fascicolo nazionale.

I volumi, disponibili anche su supporto informatico (floppy disk), contengono i dati relativi alle principali caratteristiche strutturali delle imprese, delle istituzioni e delle unità locali, forniti a livello territoriale dettagliato.

## ATLANTE TEMATICO DEMOGRAFICO ED ECONOMICO

Il volume, attraverso cartogrammi ed altre rappresentazioni grafiche, fornisce una visione sintetica delle caratteristiche dei fenomeni demografici, sociali ed economici al livello delle principali suddivisioni territoriali. Il confronto fra i diversi cartogrammi consente di cogliere i legami fra i vari fenomeni considerati sul territorio.

## VOLUMI SETTORIALI

I volumi presentano un'ampia documentazione relativa alle principali caratteristiche delle unità rilevate dal Censimento, con riferimento ai settori economici più significativi.

## I CONTROLLI DI QUALITÀ

Nel volume sono riportati gli aspetti fondamentali dell'analisi svolta riguardo al controllo di qualità sui Censimenti, i risultati di tali controlli relativamente alle principali fasi di lavorazione e per tipologia di errore. In particolare, sono evidenziati i dati e le valutazioni rispetto alle fasi di registrazione e di elaborazione dei dati e le informazioni desunte dall'indagine di qualità e dalle indagini di copertura.

## ULTERIORI FORME DI DIFFUSIONE

Allo scopo di favorire un'ampia utilizzazione dei dati raccolti con il Censimento, ulteriori forme di diffusione saranno costituite dalle banche dati dell'Istat e da tavole che, anche se non destinate alla pubblicazione, sono state elaborate e sono disponibili a richiesta dei singoli utenti (vedi Appendice A). Le richieste vanno inoltrate all'Istituto Nazionale di Statistica - Dipartimento Diffusione e Banche Dati - Via Cesare Balbo, 16 - 00184 Roma.



## Definizioni

### Impresa

Ai fini del Censimento, per impresa si intende «l'organizzazione di una attività economica esercitata con carattere professionale al fine della produzione di beni o per la prestazione di servizi destinabili alla vendita».

Le imprese possono essere «unilocalizzate», costituite, cioè, da una sola unità locale, (che coincide, pertanto, con la sede dell'impresa) o «plurilocalizzate», costituite da due o più unità locali, delle quali una coincidente con la sede dell'impresa e l'altra (o le altre) situata nello stesso comune e/o in comune diverso (della stessa provincia o anche di altra provincia) (3).

I dati riportati nel presente fascicolo fanno riferimento a tutte le imprese, ivi comprese quelle che svolgevano la propria attività in forma artigianale ed ambulante.

### Istituzione

Per istituzione si intende «una unità che ha una contabilità completa ed una autonomia di decisione, la cui funzione principale è quella di produrre beni e servizi non destinabili alla vendita, finanziandosi prevalentemente o mediante prelevamenti obbligatori effettuati presso tutte le altre unità istituzionali dell'economia, cioè famiglie e imprese (Istituzioni dell'Amministrazione pubblica), o mediante versamenti volontari delle famiglie e/o dei soggetti che si sono organizzati per la gestione di un interesse comune (istituzione sociale privata)». Tale definizione è il frutto delle analisi svolte dalla «Commissione di studio incaricata di formulare proposte in merito agli aspetti tecnici e metodologici del 7° Censimento generale dell'industria e dei servizi» e rappresenta il tentativo più approfondito svolto in Italia per inquadrare in maniera chiara ed univoca un concetto ed una realtà economica per molti versi indefiniti.

### Unità locale di impresa e di istituzione

Per unità locale deve intendersi «il luogo variamente denominato (stabilimento, laboratorio, negozio, officina, ristorante, albergo, bar, ufficio, agenzia, magazzino, studio professionale, abitazione, scuola, ospedale, dogana, esattoria, intendenza, ecc.) in cui si realizza la produzione di beni o nel quale si svolge o si organizza la prestazione di servizi destinabili o non destinabili alla vendita». In base a questa definizione ogni impianto o corpo d'impianti fisicamente individuato, in cui si svolge una qualsiasi attività economica costituisce, di norma, un'unità locale. Di conse-

---

(3) Cfr. Istat, «La progettazione dei Censimenti 1991 - Fascicolo 3 - Censimento dell'industria e dei servizi. Il piano di rilevazione», 1993.



guenza, tutto ciò che è materialmente situato nell'ambito di una unità locale viene considerato come parte integrante dell'unità stessa, anche se trattasi di impianto e attrezzature destinati ad uffici direttivi, tecnici o amministrativi, oppure destinati all'esercizio di attività differenti da quella principale e che si svolgono nella unità locale considerata.

Viene, in sostanza, confermata la definizione del 1981, in conformità con l'atteggiamento adottato nell'ambito della Comunità Economica Europea. Con la precisazione che trattasi di servizi «destinabili o non destinabili alla vendita», pertanto la definizione si rende valida sia per le unità locali gestite da imprese che da istituzioni. In altri termini il concetto di unità locale adottato nel 1981 è stato esteso anche a tipologie tipiche delle istituzioni quali ad esempio la dogana, l'esattoria ecc.

L'unità locale si distingue in:

- *Unità locale operativa*, costituita dall'unità ove si attua la produzione di beni, o la prestazione di servizi, destinabili o non destinabili alla vendita, variamente denominata secondo le consuetudini ed il tipo di attività economica (stabilimento, laboratorio, negozio, officina, ristorante, albergo, bar, agenzia, studio professionale, abitazione, magazzino, scuola, ospedale, dogana, intendenza, ecc.);

- *Unità locale amministrativo-gestionale* che è l'unità, purché fisicamente o funzionalmente distinta da altra unità locale operativa, costituita dalla sede d'impresa/istituzione o dagli uffici direttivi, amministrativi e tecnici ove si attuano attività inerenti all'organizzazione, alla gestione finanziaria, alla formazione del personale, alla contabilità, all'elaborazione dei dati, ecc.

A differenza del 1981, si è voluto dare una definizione più ampia alle unità locali amministrative in considerazione anche della notevole importanza che attualmente riveste il problema della gestione delle imprese/istituzioni e in generale dello sviluppo delle attività di servizio al loro interno. Il Censimento attribuisce a questo tipo di unità locale l'attività economica prevalente dell'impresa/istituzione da cui dipende.

Qualora la suddetta attività a carattere amministrativo di supporto alla gestione (organizzazione, gestione finanziaria, consulenza legale e commerciale, formazione del personale, contabilità, elaborazione dati, ecc.) e le attività di produzione (di beni o di servizi) di una impresa o di una istituzione vengano svolte in luoghi fisicamente diversi o, pur coesistendo, con modalità funzionalmente distinte (nel senso che hanno gestione completamente separata per cui, tra l'altro, il personale a esse adibito non è intercambiabile), si è in presenza di due unità locali della stessa impresa o istituzione e quella di supporto alla gestione viene detta «unità locale amministrativo-gestionale».

Un esempio di due unità locali, non fisicamente ma funzionalmente distinte può essere rappresentato da una agenzia di credito (unità locale operativa) ubicata nello stesso edificio in cui è situata la sede centrale (unità locale amministrativa gestionale) dell'impresa bancaria da cui l'agenzia dipende.

Con riferimento ad alcune attività economiche ed in analogia ai criteri di norma seguiti in occasione del Censimento economico del 1981, è reso necessario, ai fini pratici della rilevazione, adottare il concetto di unità locale operativa a *carattere comunale*. Con tale dizione si intende «l'insieme degli impianti, delle attrezzature, degli addetti, ecc., che, situati in più punti fisicamente distinti del territorio di uno stesso comune, fanno capo a una stessa impresa».

Di seguito si fornisce l'elenco delle attività per le quali viene adottato il concetto di l'unità locale operativa a carattere comunale:

- nel campo delle aziende di utilizzazione delle foreste e dei boschi (categoria 02.01.1), come unità locale è considerato l'insieme dei luoghi di abbattimento e segazione dipendenti da una stessa impresa e situati in uno stesso comune;

- nel campo dell'industria della pesca, piscicoltura e servizi connessi (divisione 05), come unità locale è considerato il complesso delle attrezzature e degli impianti dipendenti da una stessa impresa esistenti in uno stesso comune;

- nel campo delle industrie estrattive (divisioni 10, 11, 12, 13 e 14), come unità locale è considerato:

- nel caso di pozzi minerari, il complesso dei pozzi compresi in un'unica concessione mineraria e situati in uno stesso comune;

- nel caso di cave, il complesso delle cave facenti capo ad una stessa impresa e situate in uno stesso comune;

- nel campo delle costruzioni (divisione 45), come unità locale deve essere considerato il complesso dei cantieri dipendenti da una stessa impresa e situati in uno stesso comune. Qualora il cantiere installato in un comune estenda l'attività anche nel territorio di altri comuni come nel caso, ad esempio, di imprese che esplicano attività nel campo di lavori stradali, di bonifica, sistemazioni idrauliche, ecc. il complesso degli impianti e servizi è considerato con riferimento al comune dove sono installate le attrezzature principali;

- nel campo dei trasporti terrestri e trasporti mediante condotte (divisione 60), dei trasporti marittimi e per vie d'acqua (divisione 61), dei trasporti aerei (divisione 62), come unità locale è considerato il complesso dei servizi di esercizio gestiti da una stessa impresa o ente in uno stesso comune, intendendo per servizi di esercizio gli impianti, le attrezzature, ecc., funzionanti nell'ambito di uno stesso comune;

- nel campo delle comunicazioni, per quanto riguarda le telecomunicazioni (gruppo 64.2), come unità locale è considerato il complesso dei servizi di esercizio gestiti da una stessa impresa o ente in uno stesso comune, intendendo per servizi di esercizio gli impianti, le attrezzature, ecc., funzionanti nell'ambito di uno stesso comune;

- nel campo dei servizi per quanto riguarda le attività radiotelevisive (gruppo 92.2), come unità locale è considerato il complesso delle attrezzature, degli impianti, ecc., gestiti da una stessa impresa o ente e funzionanti nell'ambito dello stesso comune.

Alla luce delle definizioni e degli esempi riportati in precedenza, l'individuazione delle unità locali risulta, nella maggior parte dei casi, abbastanza agevole.

Tuttavia, alcune attività economiche particolari possono presentare difficoltà di individuazione. Nel seguito, si evidenziano le decisioni prese in merito ad alcune principali casistiche:

- nel campo dell'esercizio e noleggio di mezzi e di macchine agricole per conto terzi, con personale (categoria 01.41.1), come unità locale viene considerato il singolo deposito di macchine agricole;

- nel campo della produzione e distribuzione di energia elettrica (gruppo 40.1), come unità locale viene considerata non solo la singola centrale elettrica ma anche la singola stazione elet-

trica (di trasformazione, di smistamento, ecc.) anche se «funzionalmente» collegata a una centrale elettrica, purché stabilmente presidiata da almeno una persona;

- nel campo del commercio, per quanto riguarda il servizio di distribuzione stradale di carburanti e lubrificanti (gruppo 50.5), come unità locale viene considerato ciascun «punto vendita» per la distribuzione di carburante, anche se questo costituisce attività accessoria di altra unità locale (garage, officina, ecc.);

- nel campo della gestione delle mense (classe 55.51) e della fornitura di pasti preparati (classe 55.52), come unità locale operativa viene considerato ogni singolo luogo dove l'impresa gestisce con proprio personale impianti e attrezzature per la distribuzione di pasti (preparati in loco o altrove) in mense aziendali, scolastiche, ecc., oppure per la fornitura di pasti preparati a compagnie di trasporto o a domicilio (per banchetti e simili);

- nel caso di posteggi stradali (parte della classe 63.21), ciascun posteggio viene considerato una unità locale a sé stante. Ai fini del Censimento sono presi in considerazione solo i posteggi a pagamento gestiti dall'Automobile Club d'Italia (ACI), da altri enti o da cooperative autorizzate;

- per quanto riguarda l'attività delle poste nazionali (classe 64.11), come unità locale viene considerato il singolo ufficio postale, telegrafico o simili;

- per l'attività di vigilanza privata (categoria 74.60.1) e per l'attività di pulizie e manutenzione industriale (categoria 74.70.1), come unità locale operativa viene considerata ogni singola sede cui fanno capo, amministrativamente o funzionalmente, persone e attrezzature dell'impresa operanti presso unità locali di altre imprese o istituzioni oppure presso fabbricati di civile abitazione. Non costituiscono quindi unità locali dell'impresa che eroga tali servizi i locali (stanze, magazzini, ecc.) eventualmente messi a disposizione da coloro ai quali il servizio viene prestato e utilizzati dal personale dell'impresa come spogliatoi o ripostigli per attrezzature o simili. In particolare, detto personale dell'impresa è incluso tra gli addetti dell'unità locale cui esso fa capo funzionalmente o amministrativamente, ancorché questa si trovi in altro comune;

- per quanto riguarda i depositi/magazzini o altri luoghi simili, essi non sono stati censiti come unità locali se non presidiati da almeno una persona.

Anche l'individuazione delle unità locali di istituzione non presenta, di norma, eccessive difficoltà. Tuttavia, in base alle definizioni adottate per il Censimento, vi sono dei casi in cui non è agevole stabilire qual'è la sede centrale di istituzione dalla quale l'unità locale dipende.

Ecco alcuni esempi:

- nel campo della «sanità pubblica» ciascun complesso ospedaliero, laboratorio di analisi, consultorio e simili costituisce una unità locale della «istituzione» USL (sede di istituzione) dalla quale dipende territorialmente, purché da essa fisicamente separato;

- nel campo della «istruzione pubblica» ciascuna scuola di ogni ordine e grado, con esclusione di quelle alle dirette dipendenze di amministrazioni locali (regione, provincia o comune), costituisce unità locale della istituzione Ministero della Pubblica Istruzione. Anche il Provveditorato agli studi, la Direzione didattica e simili, se separati fisicamente dall'edificio scolastico, sono unità locali del Ministero della Pubblica Istruzione.

Altri esempi chiarificatori possono essere dedotti dalla «Guida alla individuazione delle Istituzioni pubbliche» - 1991», predisposta in occasione del Censimento.

## Addetti alle imprese

Sono costituiti dalle persone indipendenti e dipendenti occupate (a tempo pieno, a part-time o con contratto di formazione e lavoro) alla data del 21 ottobre 1991, nelle unità economiche censite anche se temporaneamente assenti per servizio, ferie, malattia, sospensione dal lavoro, cassa integrazione, ecc.

Gli addetti censiti riguardano il personale occupato presso le unità locali ubicate sul territorio nazionale.

Gli addetti alle unità locali riguardano le seguenti categorie posizionali:

- **Imprenditori, titolari, gerenti, liberi professionisti, ecc.:** titolari dell'impresa purché partecipino direttamente alla gestione e non si servano di un gestore o di un coadiutore o di altra persona diversamente denominata. Nel caso di società, sono la persona o le persone fisiche che risultano tali dagli atti amministrativi della società stessa (amministratore unico, consigliere delegato, ecc.)

- **Soci di cooperativa:** soci di cooperative di produzione e lavoro i quali, come corrispettivo dell'opera prestata, non percepiscono una remunerazione regolata dai contratti di lavoro bensì un compenso proporzionato alla prestazione, nonché una quota parte degli utili dell'impresa.

In tale categoria sono compresi, pertanto, solo i soci di cooperativa che assumono la figura di lavoratori in proprio. Qualora, invece, i soci di cooperativa assumano la figura di lavoratori dipendenti, essi sono compresi nella categoria di lavoratori dipendenti (operai specializzati, operai qualificati, operai comuni, ecc.).

- **Familiari coadiuvanti:** coloro che, essendo parenti o affini di un titolare dell'impresa, prestano lavoro nell'impresa stessa senza una remunerazione regolata da contratto di lavoro.

- **Dirigenti:** coloro che ricoprono un ruolo caratterizzato da un elevato grado di professionalità, autonomia e potere decisionale e sono preposti alla direzione di un ente od organismo pubblico o di sue ripartizioni, di un'azienda o di un settore o servizio di particolare rilevanza ed esplicano le loro funzioni al fine di promuovere, coordinare e gestire la realizzazione degli obiettivi dell'impresa o dell'ente.

- **Direttivi e quadri:** lavoratori che svolgono nel campo tecnico-amministrativo, con diverso grado di responsabilità, discrezionalità di poteri ed autonomia, funzioni direttive e/o di coordinamento nell'ambito di un servizio o di un ufficio.

- **Impiegati:** lavoratori che collaborano, a volte, con adeguata autonomia operativa o nei limiti dei principi o procedure, allo svolgimento dell'attività compresa nel campo in cui operano o che svolgono attività di mera esecuzione.

- **Categorie speciali (intermedi):** lavoratori che guidano e controllano, con apporto di adeguata competenza-pratica, gruppi di altri lavoratori operai, esercitando a volte un certo potere di iniziativa per la condotta delle lavorazioni.

- **Capi operai:** lavoratori che guidano e che controllano, con apporto di adeguata competenza tecnico-pratica, gruppi di altri lavoratori operai, esercitando a volte un certo potere di iniziativa per la condotta delle lavorazioni o che svolgono un'attività per la cui esecuzione si richiedono conoscenze di tipo specialistico ed hanno eventualmente responsabilità di guida del personale.



● **Operai specializzati, qualificati, comuni:** lavoratori che svolgono attività per la cui esecuzione si richiedono adeguate cognizioni tecnico-pratiche conseguite in Istituti professionali ovvero mediante istruzione equivalente acquisita con il necessario tirocinio e che compiono, con l'apporto di particolare competenza, operazioni su apparati o attrezzature complesse che presuppongono la conoscenza di specifica tecnologia.

● **Apprendisti:** lavoratori che, nell'ambito della normativa ufficiale, sono impiegati nell'unità locale al fine di effettuare l'addestramento necessario per conseguire una specifica qualificazione fornendo nel contempo la propria opera nell'unità locale medesima.

● **Altro personale:** tutti gli altri lavoratori non compresi nelle categorie precedenti o che attendono alla semplice sorveglianza o custodia.

Non è stato considerato tra gli addetti l'eventuale personale volontario operante presso le imprese.

### **Addetti alle istituzioni**

Sono costituiti dalle persone dipendenti occupate (a tempo pieno, a part-time o con contratto a termine) alla data del 21 ottobre 1991, nelle unità censite, anche se temporaneamente assenti per servizio, ferie, malattia, sospensione dal lavoro, ecc.

I dipendenti censiti riguardano il personale occupato presso le unità locali ubicate sul territorio nazionale e in particolare le seguenti categorie:

- Dirigenti e assimilati
- Direttivi e assimilati
- Funzionari e assimilati
- Collaboratori e assimilati
- Assistenti e assimilati
- Operatori e assimilati
- Coadiutori e assimilati
- Addetti ai servizi ausiliari e assimilati

Le qualifiche professionali incluse nelle predette categorie si differenziano in funzione delle amministrazioni pubbliche di appartenenza (es. dirigente, magistrato, ricercatore, professore universitario, ecc.).

Non è stato considerato tra gli addetti l'eventuale personale volontario operante presso le imprese.

Le categorie posizionali sono state anche qui definite in modo tale da poter essere estese alle figure professionali tipiche delle varie istituzioni, attraverso la tabella di ragguglio riportata in Appendice C.

# Avvertenze alle tavole

## 1. AVVERTENZE DI CARATTERE GENERALE

### Segni convenzionali

Nelle tavole del Fascicolo sono adoperati i seguenti segni convenzionali:

- Linea (-): a) quando il fenomeno non esiste;  
b) quando il fenomeno esiste e viene rilevato, ma i casi non si sono verificati.
- Due puntini (..): per i numeri che non raggiungono la metà della cifra relativa all'ordine minimo considerato.
- Asterisco (\*): Cifra coperta da segreto statistico, in ottemperanza alle disposizioni previste dalla legge in vigore sulla tutela del segreto statistico (art. 9 del D.L. n. 322 del 6 settembre 1989, pubblicato nella *Gazzetta Ufficiale* n. 222 del 22 settembre 1989), e limitatamente alle tavole che contengono informazioni non presenti in pubblici registri e al fine di impedire ogni riferimento individuale.

### Epoca di riferimento dei dati

I dati riportati nelle tavole fanno riferimento alla data del 21 ottobre 1991 con la sola eccezione di quelli del Capitolo 1, nel quale sono riportate anche informazioni provenienti dai precedenti Censimenti.

### Composizione percentuale

Le composizioni percentuali sono arrotondate automaticamente alla prima cifra decimale. Il totale dei valori percentuali così calcolati può risultare non uguale a 100.

### Classificazione delle imprese, delle istituzioni e delle unità locali per attività economica

La classificazione delle imprese e delle istituzioni per attività economica è stata attuata sulla base dell'attività esercitata dall'impresa o dall'istituzione stessa, così come è risultato dalla dichiarazione riportata nel questionario di Censimento.

Le imprese o le istituzioni che esercitano più attività sono classificate nella sezione, sottosezione, divisione e gruppo corrispondente all'attività prevalente dichiarata dall'unità censita nel questionario di Censimento.

La classificazione delle unità locali operative per attività economica è effettuata, parimenti, in base al criterio dell'attività unica o prevalente svolta nelle unità locali stesse, indipendentemente dall'attività economica principale delle imprese o istituzioni di appartenenza.

Si ha pertanto, necessariamente, coincidenza delle due attività — di impresa o di istituzione e di unità locale — solo nel caso di imprese/istituzioni aventi una sola unità locale (unilocalizzate).

Le unità locali amministrativo-gestionali, invece, sono classificate in base all'attività economica, unica o prevalente, esercitata dall'impresa o istituzione di appartenenza.

- *Le sedi centrali delle unità sanitarie locali sono ubicate presso le unità operative che erogano le prestazioni sanitarie (ospedali, ambulatori, etc.); pertanto le sedi sono classificate non in base all'attività amministrativa svolta (con categoria economica 75121), bensì in base all'attività principale esercitata nelle unità operative in cui risiedono.*
- *Le sedi centrali di alcune istituzioni polifunzionali possono essere localizzate presso unità operative (ad es. asili, scuole) che non necessariamente svolgono l'attività prevalente dell'istituzione stessa (ad es. case di cura, pensionati ecc.).*

### **Classificazione delle imprese, delle istituzioni e delle unità locali per circoscrizione territoriale**

Per quanto riguarda l'ubicazione delle imprese, delle istituzioni e delle unità locali sul territorio, occorre precisare che, mentre le imprese o le istituzioni sono sempre classificate nella provincia e nel comune in cui è ubicata la sede centrale, la classificazione territoriale delle unità locali e degli addetti varia a seconda che le stesse siano considerate in rapporto all'impresa/istituzione da cui dipendono o indipendentemente da essa.

Pertanto nelle tavole in cui si riportano i dati relativi alle imprese o alle istituzioni, nella provincia sede dell'impresa o dell'istituzione risultano classificate tutte le unità locali (con i relativi addetti) dipendenti dall'impresa/istituzione stessa, anche se territorialmente le stesse sono ubicate in province diverse. Nelle tavole, invece, in cui si riportano i dati concernenti le unità locali, ciascuna unità locale (con i relativi addetti) è stata classificata nella provincia in cui è effettivamente situata.

### **Artigianato**

Ai fini del Censimento sono considerate artigiane le imprese che hanno dichiarato di essere iscritte all'albo anche se l'attività prevalentemente svolta, prima fra tutte la vendita, non è prevista dalla legge quadro sull'artigianato.

La soluzione scelta e condivisa dagli esperti del settore è stata quella di adottare un criterio di tipo giuridico, ossia di considerare artigiano colui che si dichiara iscritto all'albo e di censirlo con l'attività che egli dichiara nel questionario anche se non prettamente artigianale, fermo restando che quest'ultima risulti almeno tra le attività secondarie esplicitate.

## **2. AVVERTENZE AL CAPITOLO 1**

Ai fini di una corretta interpretazione del confronto tra i dati dei censimenti 1971, 1981 e 1991 è necessario sottolineare che il numero delle imprese e dei relativi addetti del Censimento 1981 è sottostimato perché, per le attività esclusive o principali non soggette all'obbligo di iscrizione nel Registro Ditte presso le Camere di Commercio, furono rilevate solamente notizie relative alle unità

locali. Ciò ha riguardato, in particolare: gli studi legali, medici, notarili, tecnici, ecc.; le imprese a struttura pubblica, come Enel, Azienda di Stato per i Servizi Telefonici, Amministrazione Autonoma Monopoli dello Stato, Ente Ferrovie dello Stato, Amministrazione delle Poste e Telecomunicazione, varie Gestioni Commissariali Governative, ecc.

Tutte le tavole del capitolo 1 sono state elaborate secondo la classificazione delle attività economiche del 1991 che risulta molto più analitica rispetto a quelle adottate nei precedenti censimenti.

Si ricorda, inoltre, che la classificazione delle unità rilevate viene effettuata sulla base dell'attività prevalente esercitata, la quale può essere variata tra un censimento e l'altro a seguito delle eventuali modifiche strutturali operate dalle singole imprese.

### 3. AVVERTENZE RELATIVE A SPECIFICHE TAVOLE

#### **Tavole 1.1, 1.2, 1.6 e 1.7**

Presentano un duplice confronto tra i Censimenti del 1971, 1981 e 1991: in funzione dei rispettivi campi di osservazione e rispetto al campo di osservazione del Censimento 1971. Ciò consente una doppia chiave di lettura. Il primo tipo di confronto mette in risalto le variazioni dovute essenzialmente all'ampliamento del campo di osservazione della rilevazione censuaria nel corso degli anni; il secondo fa emergere i cambiamenti nella struttura economica del Paese negli ultimi venti anni, a parità di campo di osservazione.

#### **Tavole 1.4 e 1.9**

La situazione territoriale adottata per i confronti è quella risultante alla data censuaria del 1991. A livello provinciale non sono intervenute, negli ultimi venti anni, significative variazioni territoriali tali da alterare la validità del confronto spaziale dei dati. Unica eccezione è costituita dalla provincia di Oristano per la quale, relativamente al Censimento 1971 e in accordo con quanto effettuato già in occasione del Censimento 1981, si è provveduto ad una completa redistribuzione dei comuni interessati tra la nuova provincia e quelle limitrofe.

L'analisi effettuata nelle tavole, ripartisce le unità censite tra quelle ubicate nel «comune capoluogo» e quelle in «Altri comuni». Le modificazioni territoriali avvenute in 20 anni all'interno di ciascuna provincia hanno riguardato variazioni comunali (cessione/acquisizione di territorio tra comuni limitrofi, creazioni di nuovi comuni per scissione, ecc.), che non hanno comportato modifiche nei confini provinciali e che hanno marginalmente interessato i comuni capoluogo. Pertanto, il confronto tra comune capoluogo e restanti comuni non è inficiato dai cambiamenti territoriali, mentre un corretto confronto a livello comunale necessita di specifiche elaborazioni che ricostruiscano il corretto campo di osservazione (ad esempio, tenendo conto della struttura e delle variazioni delle sezioni di Censimento interessate).

#### **Tavola 1.5**

- I dati presenti sono stati rielaborati secondo la classificazione delle attività economiche del 1991, in base alla tabella di ragguglio n. 1 dell'Appendice C. A tale proposito, è il caso di sottolineare che, in considerazione delle notevoli differenze anche di tipo concettuale esistenti tra gli schemi classificatori, non sempre si riscontra una corrispondenza univoca tra i codici del 1991 e quelli del 1981, anche se si opera con il livello massimo di analisi.



Nella rielaborazione dei dati del 1981 in chiave 1991 si è dovuto pertanto procedere, limitatamente ad alcuni casi, a delle forzature nell'attribuzione dei codici di attività. L'assenza dei dati del 1981 in corrispondenza di alcune attività non è pertanto necessariamente da imputarsi a mancanza del fenomeno ma anche a problemi di confrontabilità di codifiche alle due dati censimentali.

- Alcuni codici 1991 comprendono attività che sono state censite soltanto in parte nel 1981 (ad esempio, sicurezza nazionale e ordine pubblico, professionisti ed insegnanti indipendenti, libere professioni artistiche e letterarie).

#### **Tavole 2.2, 2.3, 3.1 e 3.2 - Forma giuridica**

Nella voce «impresa individuale» sono compresi i lavoratori autonomi (muratore, idraulico, libero professionista, ecc.).

Nella voce «altra forma di impresa» sono comprese le associazioni tra professionisti, i consorzi, le aziende autonome e altri enti censiti quali imprese (Amministrazione PP. TT., Ente Ferrovie dello Stato, Enel, varie Concessioni Commissariali Governative, ecc.).

#### **Tavole 2.4, 2.5, 3.12, 3.13, 3.24, 3.25, 3.28 e 3.36 - Forma istituzionale**

Nella voce «altra forma di istituzione» sono compresi i consorzi pubblici (es. consorzi di comuni, consorzi di bonifica, ecc.).

#### **Tavole 2.2, 2.3, 2.4, 2.5, 3.5 e 3.16 - Diffusione territoriale**

L'impresa o l'istituzione è unilocalizzata se gestisce una sola unità locale ossia se svolge la propria attività in un solo luogo. È plurilocalizzata se gestisce due o più unità locali ossia se svolge la propria attività in più luoghi.

L'impresa o l'istituzione è considerata: a diffusione comunale se è unilocalizzata oppure se gestisce due o più unità locali ubicate tutte nello stesso comune sede dell'impresa o dell'istituzione; a diffusione provinciale se gestisce unità locali in più comuni appartenenti tutti alla medesima Provincia sede dell'impresa o dell'istituzione; a diffusione regionale se gestisce unità locali in comuni facenti parte di più Province comprese nella stessa Regione sede dell'impresa o dell'istituzione; a diffusione nazionale se gestisce unità locali in comuni appartenenti a Province di Regioni diverse.

#### **Tavole 2.2, 2.3, 2.4, 2.5, 3.7 e 3.18 - Consorzio o associazione con altre strutture**

Per consorzio o associazione temporanea con altre strutture (imprese o istituzioni) si intende il consorzio tra imprese per i servizi in comune, il consorzio fra comuni per la gestione dei servizi, l'associazione temporanea fra imprese dello stesso settore o di settori diversi per meglio proporsi sul mercato, ecc.

### **Tavole 2.2, 2.3, 2.4, 2.5, 3.7 e 3.18 - Attrezzature informatiche**

Per attrezzatura informatica si intende qualunque attrezzatura principale o ausiliaria che consenta l'ingresso, l'uscita e l'elaborazione dei dati (ad esempio, lettori ottici a barre, lettori codici magnetici, personal computers, telescriventi ecc.). Non sono comprese, invece, quelle attrezzature, come i registratori di cassa e simili, che non prevedono una successiva elaborazione delle informazioni raccolte. Nelle tavole sono comprese le imprese o le istituzioni che, per svolgere la loro attività, si sono avvalse di almeno una attrezzatura informatica sia essa in proprietà, in affitto o in leasing.

### **Tavole 3.10 e 3.11 - Commercio ambulante**

Ai fini del Censimento per commercio ambulante si intende il commercio che viene esercitato, con posteggio sia fisso sia mobile, su aree pubbliche, purché il titolare eserciti tale commercio come attività esclusiva o principale.

Per posteggio fisso si intende un luogo che è sempre a disposizione del titolare dell'esercizio per l'intera giornata o per giorni prefissati, mentre il posteggio mobile è in forma itinerante.

Non sono stati censiti, nell'ambito del commercio ambulante, gli esercizi il cui titolare: esercita tale attività occasionalmente o in determinati periodi dell'anno; gestisce contemporaneamente un negozio o un'azienda artigiana; vende direttamente la produzione propria in forma ambulante.

È da tener presente, inoltre, che non sono stati considerati venditori ambulanti ma titolari di vere e proprie imprese commerciali e come tali censiti, coloro che vendono in chioschi o simili, fissati stabilmente al suolo al di fuori di aree attrezzate.

Inoltre, le imprese che svolgono l'attività di commercio ambulante sono state considerate come imprese individuali unilocalizzate a diffusione comunale e, infine, unità di tipo «operativo». In virtù di tali caratteristiche sono state regolarmente conteggiate nelle tavole che trattano tali variabili.

### **Tavole 3.19, 3.24 e 3.26 - Unità locali senza addetti**

Le unità locali senza addetti comprendono, di norma, quelle temporaneamente inattive alla data del Censimento e quelle unità i cui addetti svolgono prevalentemente la propria attività in altre unità locali della stessa impresa o istituzione (locali adibiti ad attività stagionali, locali in corso di ristrutturazione alla data di Censimento, secondo studio professionale di uno stesso titolare, ecc.).

### **Tavole 3.22 e 3.30 - Superficie coperta**

Per superficie coperta si intende la superficie dell'unità locale delimitata orizzontalmente e verticalmente in modo permanente. Nel caso in cui la superficie coperta dell'unità locale si sviluppa su piani diversi è stata considerata la somma della superficie coperta di ciascun piano.

### Tavole 3.23 e 3.31 - Mezzi di trasporto

Nelle tavole sono indicati i mezzi di trasporto in dotazione all'unità locale ed impiegati in funzione dell'attività esercitata dall'unità locale stessa. Ovviamente, una stessa unità locale può essere interessata a più tipi di mezzi di trasporto.

### Tavola 3.33 e 3.36 - Addetti

Per lavoro part-time si intende il lavoro svolto, regolarmente e volontariamente, durante una giornata o una settimana lavorativa con orario sensibilmente ridotto rispetto a quello considerato «normale». Gli elementi caratterizzanti contenuti in tale definizione sono rappresentati, oltre che dall'orario ridotto, dalla regolarità e dalla volontarietà. Ai fini del Censimento, è previsto il lavoro part-time solo per l'occupazione dipendente.

Per contratto di formazione e lavoro si intende quello espressamente definito dalla Legge 863 del 19.12.84.

Per personale volontario si intende il personale che presta attività a tempo pieno o parziale presso l'unità locale volontariamente e senza corrispettivo. Tale personale non rientra nel conteggio degli addetti dell'unità locale.

## 4. AVVERTENZE PER L'INTERPRETAZIONE DEI DATI

● Il numero degli «addetti» alle unità locali, rilevati con il Censimento dell'industria e dei servizi, non è comparabile con l'ammontare della «popolazione attiva» quale risulta sia dal Censimento della popolazione e sia dalle indagini sulle forze di lavoro, per le seguenti cause:

– per la *diversa unità di rilevazione* costituita dalla «unità locale» nel Censimento dell'industria e servizi, e dalla «famiglia» nel Censimento della popolazione e nelle indagini sulle forze di lavoro. Mentre con il Censimento della popolazione e con le indagini sulle forze di lavoro possono essere rilevate tutte le persone che esplicano un'attività lavorativa anche senza fare capo ad un'unità locale (lavoranti a domicilio, muratori, idraulici, elettricisti, ecc.), le stesse possono risultare escluse dal Censimento dell'industria e dei servizi a causa delle difficoltà connesse con la loro individuazione da parte del rilevatore;

– per la *diversa distribuzione territoriale*, in quanto gli «addetti» rilevati nel Censimento dell'industria e dei servizi risultano localizzati nel comune ove ha sede l'unità locale mentre per gli «attivi» del Censimento della popolazione e per le «forze di lavoro», la localizzazione è il comune di residenza;

– per la *classificazione secondo l'attività economica*, poiché, pur utilizzando la stessa classificazione, la comparabilità fra le predette fonti è resa difficile per la diversità del soggetto che rende la dichiarazione (in un caso, il titolare dell'unità locale, nell'altro il capo famiglia o l'individuo).

● Al fine di facilitare l'interpretazione dei dati contenuti nelle tavole del Capitolo 3, nel prospetto 8 è riportata l'elencazione delle denominazioni delle attività economiche per sezione, sottosezione, divisione e gruppo.

## Prospetto 8 – Guida alla classificazione delle attività economiche

<p><b>A AGRICOLTURA, CACCIA E SILVICOLTURA</b></p> <p>01 AGRICOLTURA, CACCIA E RELATIVI SERVIZI</p> <p>01.1 Coltivazioni agricole; orticoltura, floricoltura</p> <p>01.2 Allevamento di animali</p> <p>01.4 Attività dei servizi connessi all'agricoltura e alla zootecnia, esclusi i servizi veterinari</p> <p>01.5 Caccia e cattura di animali per allevamento e ripopolamento di selvaggina, compresi i servizi connessi</p> <p>02 SILVICOLTURA E UTILIZZAZIONE DI AREE FORESTALI E SERVIZI CONNESSI</p> <p>02.0 Silvicoltura e utilizzazione di aree forestali e servizi connessi</p> <p><b>B PESCA, PISCICOLTURA E SERVIZI CONNESSI</b></p> <p>05 PESCA, PISCICOLTURA E SERVIZI CONNESSI</p> <p>05.0 Pesca, piscicoltura e servizi connessi</p> <p><b>C ESTRAZIONE DI MINERALI</b></p> <p><b>CA ESTRAZIONE DI MINERALI ENERGETICI</b></p> <p>10 ESTRAZIONE DI CARBON FOSSILE E LIGNITE; ESTRAZIONE DI TORBA</p> <p>10.1 Estrazione ed agglomerazione di carbon fossile</p> <p>10.2 Estrazione ed agglomerazione di lignite</p> <p>10.3 Estrazione ed agglomerazione di torba</p> <p>11 ESTRAZIONE DI PETROLIO GREGGIO E DI GAS NATURALE; SERVIZI CONNESSI ALL'ESTRAZIONE DI PETROLIO E DI GAS NATURALE, ESCLUSA LA PROSPEZIONE</p> <p>11.1 Estrazione di petrolio greggio e di gas naturale</p> <p>11.2 Attività dei servizi connessi all'estrazione di petrolio e di gas, esclusa la prospezione</p> <p>12 ESTRAZIONE DI MINERALI DI URANIO E DI TORIO</p> <p>12.0 Estrazione di minerali di uranio e di torio</p> <p><b>CB ESTRAZIONE DI MINERALI NON ENERGETICI</b></p> <p>13 ESTRAZIONE DI MINERALI METALLIFERI</p> <p>13.1 Estrazione di minerali di ferro</p> <p>13.2 Estrazione di minerali metallici non ferrosi, ad eccezione dei minerali di uranio e di torio</p> <p>14 ALTRE INDUSTRIE ESTRATTIVE</p> <p>14.1 Estrazione di pietra</p> <p>14.2 Estrazione di ghiaia, sabbia e argilla</p> <p>14.3 Estrazione di minerali per le industrie chimiche e la fabbricazione di concimi</p> <p>14.4 Produzione di sale</p> <p>14.5 Estrazione di altri minerali e prodotti di cava n.c.a.</p> <p><b>D ATTIVITÀ MANIFATTURIERE</b></p> <p><b>DA INDUSTRIE ALIMENTARI, DELLE BEVANDE E DEL TABACCO</b></p> <p>15 INDUSTRIE ALIMENTARI E DELLE BEVANDE</p> <p>15.1 Produzione, lavorazione e conservazione di carne e di prodotti a base di carne</p> <p>15.2 Lavorazione e conservazione di pesce e di prodotti a base di pesce</p>	<p>15.3 Lavorazione e conservazione di frutta e ortaggi</p> <p>15.4 Fabbricazione di oli e grassi vegetali e animali</p> <p>15.5 Industria lattiero-casearia</p> <p>15.6 Lavorazione delle granaglie e di prodotti amidacei</p> <p>15.7 Fabbricazione di prodotti per l'alimentazione degli animali</p> <p>15.8 Fabbricazione di altri prodotti alimentari</p> <p>15.9 Industria delle bevande</p> <p>16 INDUSTRIA DEL TABACCO</p> <p>16.0 Industria del tabacco</p> <p><b>DB INDUSTRIE TESSILI E DELL'ABBIGLIAMENTO</b></p> <p>17 INDUSTRIE TESSILI</p> <p>17.1 Preparazione e filatura di fibre tessili</p> <p>17.2 Tessitura di materie tessili</p> <p>17.3 Finissaggio dei tessuti</p> <p>17.4 Confezionamento di articoli in tessuto, esclusi gli articoli di vestiario</p> <p>17.5 Altre industrie tessili</p> <p>17.6 Fabbricazione di maglierie</p> <p>17.7 Fabbricazione di articoli in maglieria</p> <p>18 CONFEZIONE DI ARTICOLI DI VESTIARIO; PREPARAZIONE E TINTURA DI PELLICCE</p> <p>18.1 Confezione di vestiario in pelle</p> <p>18.2 Confezione di altri articoli di vestiario ed accessori</p> <p>18.3 Preparazione e tintura di pellicce; confezione di articoli in pelliccia</p> <p><b>DC INDUSTRIE CONCIARIE, FABBRICAZIONE DI PRODOTTI IN CUOIO, PELLE E SIMILARI</b></p> <p>19 PREPARAZIONE E CONCIA DEL CUOIO; FABBRICAZIONE DI ARTICOLI DA VIAGGIO, BORSE, ARTICOLI DA CORREGGIAIO, SELLERIA E CALZATURE</p> <p>19.1 Preparazione e concia del cuoio</p> <p>19.2 Fabbricazione di articoli da viaggio, borse, articoli da correggiaio e selleria</p> <p>19.3 Fabbricazione di calzature</p> <p><b>DD INDUSTRIA DEL LEGNO E DEI PRODOTTI IN LEGNO</b></p> <p>20 INDUSTRIA DEL LEGNO E DEI PRODOTTI IN LEGNO E SUGHERO, ESCLUSI I MOBILI; FABBRICAZIONE DI ARTICOLI DI PAGLIA E MATERIALI DA INTRECCIO</p> <p>20.1 Taglio, piallatura e trattamento del legno</p> <p>20.2 Fabbricazione di fogli da impiallacciatura; fabbricazione di compensato, pannelli stratificati (ad anima listellata), pannelli di fibre, di particelle ed altri pannelli</p> <p>20.3 Fabbricazione di elementi di carpenteria in legno e falegnameria per l'edilizia</p> <p>20.4 Fabbricazione di imballaggi in legno</p> <p>20.5 Fabbricazione di altri prodotti in legno; fabbricazione di articoli in sughero, paglia e materiali da intreccio</p> <p><b>DE FABBRICAZIONE DELLA PASTA-CARTA, DELLA CARTA E DEI PRODOTTI DI CARTA; STAMPA ED EDITORIA</b></p> <p>21 FABBRICAZIONE DELLA PASTA-CARTA, DELLA CARTA E DEI PRODOTTI DI CARTA</p> <p>21.1 Fabbricazione della pasta-carta, della carta e del cartone</p> <p>21.2 Fabbricazione di articoli di carta e di cartone</p>
---	--



- 22 EDITORIA, STAMPA E RIPRODUZIONE DI SUPPORTI REGISTRATI
- 22.1 Editoria
- 22.2 Stampa e attività dei servizi connessi alla stampa
- 22.3 Riproduzione di supporti registrati
- DF FABBRICAZIONE DI COKE, RAFFINERIE DI PETROLIO, TRATTAMENTO DEI COMBUSTIBILI NUCLEARI**
- 23 FABBRICAZIONE DI COKE, RAFFINERIE DI PETROLIO, TRATTAMENTO DEI COMBUSTIBILI NUCLEARI
- 23.1 Fabbricazione di prodotti di cokeria
- 23.2 Fabbricazione di prodotti petroliferi raffinati
- 23.3 Trattamento dei combustibili nucleari
- DG FABBRICAZIONE DI PRODOTTI CHIMICI E DI FIBRE SINTETICHE E ARTIFICIALI**
- 24 FABBRICAZIONE DI PRODOTTI CHIMICI E DI FIBRE SINTETICHE E ARTIFICIALI
- 24.1 Fabbricazione di prodotti chimici di base
- 24.2 Fabbricazione di pesticidi e di altri prodotti chimici per l'agricoltura
- 24.3 Fabbricazione di pitture, vernici e smalti, inchiostri da stampa e mastici
- 24.4 Fabbricazione di prodotti farmaceutici e di prodotti chimici e botanici per usi medicinali
- 24.5 Fabbricazione di saponi e detergenti, di prodotti per la pulizia e la lucidatura, di profumi e prodotti per toletta
- 24.6 Fabbricazione di altri prodotti chimici
- 24.7 Fabbricazione di fibre sintetiche e artificiali
- DH FABBRICAZIONE DI ARTICOLI IN GOMMA E MATERIE PLASTICHE**
- 25 FABBRICAZIONE DI ARTICOLI IN GOMMA E MATERIE PLASTICHE
- 25.1 Fabbricazione di articoli in gomma
- 25.2 Fabbricazione di articoli in materie plastiche
- DI FABBRICAZIONE DI PRODOTTI DELLA LAVORAZIONE DI MINERALI NON METALLIFERI**
- 26 FABBRICAZIONE DI PRODOTTI DELLA LAVORAZIONE DI MINERALI NON METALLIFERI
- 26.1 Fabbricazione di vetro e di prodotti in vetro
- 26.2 Fabbricazione di prodotti ceramici non refrattari, non destinati all'edilizia; fabbricazione di prodotti ceramici refrattari
- 26.3 Fabbricazione di piastrelle e lastre in ceramica per pavimenti e rivestimenti
- 26.4 Fabbricazione di mattoni, tegole ed altri prodotti per l'edilizia in terracotta
- 26.5 Produzione di cemento, calce, gesso
- 26.6 Fabbricazione di prodotti in calcestruzzo, cemento o gesso
- 26.7 Taglio, modellatura e finitura della pietra
- 26.8 Fabbricazione di altri prodotti in minerali non metalliferi
- DJ PRODUZIONE DI METALLO E FABBRICAZIONE DI PRODOTTI IN METALLO**
- 27 PRODUZIONE DI METALLI E LORO LEGHE
- 27.1 Produzione di ferro, di acciaio e di ferroleghe (CECA)
- 27.2 Fabbricazione di tubi
- 27.3 Altre attività di prima trasformazione del ferro e dell'acciaio e produzione di ferroleghe non CECA
- 27.4 Produzione di metalli di base preziosi e non ferrosi
- 27.5 Fusione di metalli
- 28 FABBRICAZIONE E LAVORAZIONE DEI PRODOTTI IN METALLO, ESCLUSE MACCHINE E IMPIANTI
- 28.1 Fabbricazione di elementi da costruzione in metallo
- 28.2 Fabbricazione di cisterne, serbatoi e contenitori in metallo; fabbricazione di radiatori e caldaie per il riscaldamento centrale
- 28.3 Fabbricazione di generatori di vapore, escluse le caldaie per riscaldamento centrale ad acqua calda
- 28.4 Fucinatura, imbutitura, stampaggio e profilatura dei metalli; metallurgia delle polveri
- 28.5 Trattamento e rivestimento dei metalli, lavorazioni di meccanica generale per conto terzi
- 28.6 Fabbricazione di articoli di coltelleria, utensili e oggetti diversi in metallo
- 28.7 Fabbricazione di altri prodotti metallici
- DK FABBRICAZIONE DI MACCHINE ED APPARECCHI MECCANICI, COMPRESI L'INSTALLAZIONE, IL MONTAGGIO, LA RIPARAZIONE E LA MANUTENZIONE**
- 29 FABBRICAZIONE DI MACCHINE ED APPARECCHI MECCANICI, COMPRESI L'INSTALLAZIONE, IL MONTAGGIO, LA RIPARAZIONE E LA MANUTENZIONE
- 29.1 Fabbricazione di macchine e apparecchi per la produzione e l'utilizzazione dell'energia meccanica, esclusi i motori per aeromobili, veicoli e motocicli
- 29.2 Fabbricazione di altre macchine di impiego generale
- 29.3 Fabbricazione di macchine per l'agricoltura e la silvicoltura
- 29.4 Fabbricazione di macchine utensili (compresi parti e accessori, installazione, manutenzione e riparazione)
- 29.5 Fabbricazione di altre macchine per impieghi speciali
- 29.6 Fabbricazione di armi, sistemi d'arma e munizioni
- 29.7 Fabbricazione di apparecchi per uso domestico n.c.a.
- DL FABBRICAZIONE DI MACCHINE ELETTRICHE E DI APPARECCHIATURE ELETTRICHE ED OTTICHE**
- 30 FABBRICAZIONE DI MACCHINE PER UFFICIO, DI ELABORATORI E SISTEMI INFORMATICI
- 30.0 Fabbricazione di macchine per ufficio, di elaboratori e sistemi informatici
- 31 FABBRICAZIONE DI MACCHINE ED APPARECCHI ELETTRICI N.C.A.
- 31.1 Fabbricazione di motori, generatori e trasformatori elettrici
- 31.2 Fabbricazione di apparecchiature per la distribuzione e il controllo dell'elettricità
- 31.3 Fabbricazione di fili e cavi isolati
- 31.4 Fabbricazione di accumulatori, pile e batterie di pile
- 31.5 Fabbricazione di apparecchi di illuminazione e di lampade elettriche
- 31.6 Fabbricazione di altri apparecchi elettrici n.c.a.
- 32 FABBRICAZIONE DI APPARECCHI RADIOTELEVISIVI E DI APPARECCHIATURE PER LE COMUNICAZIONI
- 32.1 Fabbricazione di tubi e valvole elettronici e di altri componenti elettronici
- 32.2 Fabbricazione di apparecchi trasmettenti per la radio diffusione e la televisione e di apparecchi per la telefonia e telegrafia su filo
- 32.3 Fabbricazione di apparecchi riceventi per la radiodiffusione e la televisione, di apparecchi per la registrazione e la riproduzione del suono o dell'immagine e di prodotti connessi

- 33 FABBRICAZIONE DI APPARECCHI MEDICALI, DI APPARECCHI DI PRECISIONE, DI STRUMENTI OTTICI E DI OROLOGI
- 33.1 Fabbricazione di apparecchi medicali e chirurgici e di apparecchi ortopedici
- 33.2 Fabbricazione di strumenti e apparecchi di misurazione, controllo, prova, navigazione e simili, escluse le apparecchiature di controllo dei processi industriali
- 33.3 Fabbricazione di apparecchiature per il controllo dei processi industriali
- 33.4 Fabbricazione di strumenti ottici e di attrezzature fotografiche
- 33.5 Fabbricazione di orologi
- DM FABBRICAZIONE DI MEZZI DI TRASPORTO**
- 34 FABBRICAZIONE DI AUTOVEICOLI, RIMORCHI E SEMIRIMORCHI
- 34.1 Fabbricazione di autoveicoli
- 34.2 Fabbricazione di carrozzerie per autoveicoli; fabbricazione di rimorchi e semirimorchi
- 34.3 Fabbricazione di parti ed accessori per autoveicoli e per loro motori
- 35 FABBRICAZIONE DI ALTRI MEZZI DI TRASPORTO
- 35.1 Industria cantieristica: costruzioni navali e riparazioni di navi e imbarcazioni
- 35.2 Costruzione di locomotive, anche da manovra e di materiale rotabile ferro-tranviario
- 35.3 Costruzione di aeromobili e di veicoli spaziali
- 35.4 Fabbricazione di motocicli e biciclette
- 35.5 Fabbricazione di altri mezzi di trasporto n.c.a.
- DN ALTRE INDUSTRIE MANIFATTURIERE**
- 36 FABBRICAZIONE DI MOBILI; ALTRE INDUSTRIE MANIFATTURIERE
- 36.1 Fabbricazione di mobili
- 36.2 Gioielleria e oreficeria
- 36.3 Fabbricazione di strumenti musicali
- 36.4 Fabbricazione di articoli sportivi
- 36.5 Fabbricazione di giochi e giocattoli
- 36.6 Altre industrie manifatturiere n.c.a.
- 37 RECUPERO E PREPARAZIONE PER IL RICICLAGGIO
- 37.1 Recupero e preparazione per il riciclaggio di cascami e rottami metallici
- 37.2 Recupero e preparazione per il riciclaggio di cascami e rottami non metallici
- E PRODUZIONE E DISTRIBUZIONE DI ENERGIA ELETTRICA, GAS E ACQUA**
- 40 PRODUZIONE DI ENERGIA ELETTRICA, DI GAS, DI VAPORE E ACQUA CALDA
- 40.1 Produzione e distribuzione di energia elettrica
- 40.2 Produzione di gas; distribuzione di combustibili gassosi mediante condotta
- 40.3 Produzione e distribuzione di vapore ed acqua calda
- 41 RACCOLTA, DEPURAZIONE E DISTRIBUZIONE D'ACQUA
- 41.0 Raccolta, depurazione e distribuzione d'acqua
- F COSTRUZIONI**
- 45 COSTRUZIONI
- 45.1 Preparazione del cantiere edile
- 45.2 Costruzione completa o parziale di edifici; genio civile
- 45.3 Installazione dei servizi in un fabbricato
- 45.4 Lavori di completamento degli edifici
- 45.5 Noleggio di macchine e attrezzature per la costruzione o la demolizione, con manovratore
- G COMMERCIO ALL'INGROSSO E AL DETTAGLIO; RIPARAZIONE DI AUTOVEICOLI, MOTOCICLI E DI BENI PERSONALI E PER LA CASA**
- 50 COMMERCIO, MANUTENZIONE E RIPARAZIONE DI AUTOVEICOLI E MOTOCICLI; VENDITA AL DETTAGLIO DI CARBURANTE PER AUTOTRAZIONE
- 50.1 Commercio di autoveicoli
- 50.2 Manutenzione e riparazione di autoveicoli
- 50.3 Commercio di parti e accessori di autoveicoli
- 50.4 Commercio, manutenzione e riparazione di motocicli, accessori e pezzi di ricambio
- 50.5 Vendita al dettaglio di carburanti per autotrazione
- 51 COMMERCIO ALL'INGROSSO E INTERMEDIARI DEL COMMERCIO, AUTOVEICOLI E MOTOCICLI ESCLUSI
- 51.1 Intermediari del commercio
- 51.2 Commercio all'ingrosso di materie prime agricole e di animali vivi
- 51.3 Commercio all'ingrosso di prodotti alimentari, bevande e tabacco
- 51.4 Commercio all'ingrosso di altri beni di consumo finale
- 51.5 Commercio all'ingrosso di prodotti intermedi non agricoli, di rottami e cascami
- 51.6 Commercio all'ingrosso di macchinari e attrezzature
- 51.7 Commercio all'ingrosso di altri prodotti
- 52 COMMERCIO AL DETTAGLIO, ESCLUSO QUELLO DI AUTOVEICOLI E DI MOTOCICLI; RIPARAZIONE DI BENI PERSONALI E PER LA CASA
- 52.1 Commercio al dettaglio in esercizi non specializzati
- 52.2 Commercio al dettaglio di prodotti alimentari, bevande e tabacco in esercizi specializzati
- 52.3 Commercio al dettaglio di prodotti farmaceutici, medicali, di cosmetici e di articoli di profumeria
- 52.4 Commercio al dettaglio di altri prodotti (esclusi quelli di seconda mano) in esercizi specializzati
- 52.5 Commercio al dettaglio di articoli di seconda mano
- 52.6 Commercio al dettaglio al di fuori dei negozi
- 52.7 Riparazione di beni di consumo personali e per la casa
- H ALBERGHI E RISTORANTI**
- 55 ALBERGHI E RISTORANTI
- 55.1 Alberghi
- 55.2 Campeggi ed altri alloggi per brevi soggiorni
- 55.3 Ristoranti
- 55.4 Bar
- 55.5 Mense e fornitura di pasti preparati
- I TRASPORTI, MAGAZZINAGGIO E COMUNICAZIONI**
- 60 TRASPORTI TERRESTRI; TRASPORTI MEDIANTE CONDOTTE
- 60.1 Trasporti ferroviari
- 60.2 Altri trasporti terrestri
- 60.3 Trasporti mediante condotte
- 61 TRASPORTI MARITTIMI E PER VIE D'ACQUA
- 61.1 Trasporti marittimi e costieri
- 61.2 Trasporti per vie d'acqua interne (compresi i trasporti lagunari)

- 62 TRASPORTI AEREI
- 62.1 Trasporti aerei di linea
- 62.2 Trasporti aerei non di linea
- 62.3 Trasporti spaziali
- 63 ATTIVITÀ DI SUPPORTO ED AUSILIARIE DEI TRASPORTI; ATTIVITÀ DELLE AGENZIE DI VIAGGIO
- 63.1 Movimentazione merci e magazzinaggio
- 63.2 Altre attività connesse ai trasporti
- 63.3 Attività delle agenzie di viaggio e degli operatori turistici; attività di assistenza turistica n.c.a.
- 63.4 Attività delle altre agenzie di trasporto
- 64 POSTE E TELECOMUNICAZIONI
- 64.1 Attività postali e di corriere
- 64.2 Telecomunicazioni
- J INTERMEDIAZIONE MONETARIA E FINANZIARIA**
- 65 INTERMEDIAZIONE MONETARIA E FINANZIARIA (ESCLUSE LE ASSICURAZIONI E I FONDI PENSIONE)
- 65.1 Intermediazione monetaria
- 65.2 Altre intermediazioni finanziarie
- 66 ASSICURAZIONI E FONDI PENSIONE, ESCLUSE LE ASSICURAZIONI SOCIALI OBBLIGATORIE
- 66.0 Assicurazioni e fondi pensione, escluse le assicurazioni sociali obbligatorie
- 67 ATTIVITÀ AUSILIARIE DELLA INTERMEDIAZIONE FINANZIARIA
- 67.1 Attività ausiliarie della intermediazione finanziaria, escluse le assicurazioni e i fondi pensione
- 67.2 Attività ausiliarie delle assicurazioni e dei fondi pensione
- K ATTIVITÀ IMMOBILIARI, NOLEGGIO, INFORMATICIA, RICERCA, ALTRE ATTIVITÀ PROFESSIONALI ED IMPRENDITORIALI**
- 70 ATTIVITÀ IMMOBILIARI
- 70.1 Attività immobiliari su beni propri
- 70.2 Locazione di beni immobili propri e sublocazione
- 70.3 Attività immobiliare per conto terzi
- 71 NOLEGGIO DI MACCHINARI E ATTREZZATURE SENZA OPERATORE E DI BENI PER USO PERSONALE E DOMESTICO
- 71.1 Noleggio di autovetture
- 71.2 Noleggio di altri mezzi di trasporto
- 71.3 Noleggio di altri macchinari ed attrezzature
- 71.4 Noleggio di beni per uso personale e domestico n.c.a.
- 72 INFORMATICIA E ATTIVITÀ CONNESSE
- 72.1 Consulenza per installazione di elaboratori elettronici
- 72.2 Fornitura di software e consulenza in materia di informatica
- 72.3 Elaborazione elettronica dei dati
- 72.4 Attività delle banche di dati
- 72.5 Manutenzione e riparazione di macchine per ufficio e di elaboratori elettronici
- 72.6 Altre attività connesse all'informatica
- 73 RICERCA E SVILUPPO
- 73.1 Ricerca e sviluppo sperimentale nel campo delle scienze naturali e dell'ingegneria
- 73.2 Ricerca e sviluppo sperimentale nel campo delle scienze sociali e umanistiche

- 74 ALTRE ATTIVITÀ PROFESSIONALI ED IMPRENDITORIALI
- 74.1 Attività legali, contabilità, tenuta di libri contabili; consulenza in materia fiscale; studi di mercato e sondaggi di opinione; consulenza commerciale e di gestione; holding
- 74.2 Attività in materia di architettura, di ingegneria ed altre attività tecniche
- 74.3 Collaudi e analisi tecniche
- 74.4 Pubblicità
- 74.5 Servizi di ricerca, selezione e fornitura di personale
- 74.6 Servizi di investigazione e vigilanza
- 74.7 Servizi di pulizia e disinfestazione
- 74.8 Altre attività di tipo professionale ed imprenditoriale n.c.a.
- L PUBBLICA AMMINISTRAZIONE E DIFESA; ASSICURAZIONE SOCIALE OBBLIGATORIA**
- 75 PUBBLICA AMMINISTRAZIONE E DIFESA; ASSICURAZIONE SOCIALE OBBLIGATORIA
- 75.1 Amministrazione pubblica; politica economica e sociale
- 75.2 Servizi della pubblica amministrazione forniti alla intera collettività
- 75.3 Assicurazione sociale obbligatoria
- M ISTRUZIONE**
- 80 ISTRUZIONE
- 80.1 Istruzione primaria
- 80.2 Istruzione secondaria
- 80.3 Istruzione universitaria
- 80.4 Istruzione per gli adulti ed altri servizi di istruzione
- N SANITÀ E ALTRI SERVIZI SOCIALI**
- 85 SANITÀ E ALTRI SERVIZI SOCIALI
- 85.1 Attività dei servizi sanitari
- 85.2 Servizi veterinari
- 85.3 Assistenza sociale
- O ALTRI SERVIZI PUBBLICI, SOCIALI E PERSONALI**
- 90 SMALTIMENTO DEI RIFIUTI SOLIDI, DELLE ACQUE DI SCARICO E SIMILI
- 90.0 Smaltimento dei rifiuti solidi, delle acque di scarico e simili
- 91 ATTIVITÀ DI ORGANIZZAZIONI ASSOCIATIVE N.C.A.
- 91.1 Attività di organizzazioni economiche, di titolari di impresa, professionali
- 91.2 Attività dei sindacati di lavoratori dipendenti
- 91.3 Attività di altre organizzazioni associative
- 92 ATTIVITÀ RICREATIVE, CULTURALI E SPORTIVE
- 92.1 Produzioni e distribuzioni cinematografiche e di video
- 92.2 Attività radiotelevisive
- 92.3 Altre attività dello spettacolo
- 92.4 Attività delle agenzie di stampa
- 92.5 Attività di biblioteche, archivi, musei ed altre attività culturali
- 92.6 Attività sportive
- 92.7 Altre attività ricreative
- 93 ALTRE ATTIVITÀ DEI SERVIZI
- 93.0 Altre attività dei servizi

**Tabelle sinottiche  
relative ai caratteri  
considerati nelle tavole**







# TAVOLE RELATIVE ALLE ISTITUZIONI

		PUBBLICATE											DISPONIBILI						
		2.1	2.4	2.5	3.12	3.13	3.14	3.15	3.16	3.17	3.18	4.1	4.2	8	9	10	33	34	36
ISTITUZIONI PER CLASSE DI ADDETTI																			
IMPRESE E ISTITUZIONI																			
ADDETTI	CLASSE																		
	NUMERO																		
	CATEGORIA POSIZIONALE																		
ATTIVITÀ ECONOMICA	PRINCIPALE	SETTORE																	
		DIVISIONE (*)																	
		GRUPPO																	
	SECONDARIA (**)																		
LOCALIZZAZIONE	SINGOLO COMUNE																		
	CAPOLUOGO E ALTRI COMUNI																		
	SEZIONE DI CENSIMENTO																		
FORMA ISTITUZIONALE																			
DIFFUSIONE TERRITORIALE																			
UNITÀ LOCALI DIPENDENTI																			
ATTREZZATURE INFORMATICHE																			
LEASING																			
ISTITUZIONI CONSORZIATE O ASSOCIATE																			
POPOLAZIONE RESIDENTE																			
ISTITUZIONI PUBBLICHE O PRIVATE																			

(\*) Variabile presente soltanto nelle tavole relative alle unità locali

(\*\*) Variabile presente soltanto nelle tavole relative alle imprese

- = Istituzioni
- = Imprese ed istituzioni in complesso



# TAVOLE RELATIVE ALLE UNITÀ LOCALI

		PUBBLICATE (*)																																				
		1.5	1.6	1.7	1.8	1.9	2.1	2.2	2.3	2.4	2.5	2.6	2.7	3.19	3.20	3.21	3.22	3.23	3.24	3.25	3.26	3.27	3.28	3.29	3.30	3.31	3.32	3.33	3.34	3.35	3.36	4.1	4.2	4.3	4.4			
ADDETTI	CLASSE																																					
	NUMERO																																					
UNITÀ LOCALI PER CLASSE DI ADDETTI																																						
ATTIVITÀ ECONOMICA	PRINCIPALE	SETTORE																																				
		DIVISIONE																																				
		GRUPPO																																				
	SECONDARIA (*)																																					
SUPERFICIE	COPERTA (classe)																																					
	NON COPERTA (classe) (*)																																					
	DI VENDITA (classe) (*)																																					
	TOTALE (*)																																					
LOCALIZZAZIONE	SINGOLO COMUNE																																					
	CAPOLUOGO E ALTRI COMUNI																																					
	SEZIONE DI CENSIMENTO (*)																																					
AMPIEZZA DEMOGRAFICA DEI COMUNI																																						
OPERATIVE O AMMINISTRATIVO/GESTIONALI																																						
UNITÀ LOCALI ARTIGIANE																																						
SERIE STORICHE	CONFRONTI CENSIMENTI 71, 81, 91																																					
	CONFRONTI CENSIMENTI 81, 91																																					
ISTITUZIONI PUBBLICHE O PRIVATE																																						
POPOLAZIONE RESIDENTE																																						
CENTRI DECISIONALI	UNITÀ LOCALI CON SEDE (*) FUORI PROVINCIA																																					
	UNITÀ LOCALI PER PROVINCIA DELLA SEDE (*)																																					
	UNITÀ LOCALI PER DIFFUSIONE TERRITORIALE DELLA SEDE (*)																																					
MEZZI DI TRASPORTO																																						
FORMA GIURIDICA O ISTITUZIONALE																																						
OCCUPAZIONE	ADDETTI DIPENDENTI E INDIPENDENTI																																					
	SINGOLE CATEGORIE POSIZIONALI																																					
	PART-TIME																																					
	CONTRATTO DI FORMAZIONE-LAVORO																																					
	PERSONALE VOLONTARIO																																					
	SESSO																																					

(\*) Nella tav. 1.9 sono riportate le variazioni, tramite numeri indici, delle variabili evidenziate

(\*) Variabile presente nelle tavole disponibili relative alle unità locali o nelle tavole relative alle imprese e istituzioni

- = Solo unità locali delle imprese
- = Solo unità locali delle istituzioni
- = Unità locali delle imprese e delle istituzioni in complesso

segue **TAVOLE RELATIVE ALLE UNITÀ LOCALI**

		DISPONIBILI																																								
		11	12	13	14	15	16	17	18	19	20	21	22	23	24	25	26	27	28	29	30	31	32	33	34	35	36	37	38	39	40	41										
ADDETTI	CLASSE	[Color-coded data]																																								
	NUMERO	[Color-coded data]																																								
UNITÀ LOCALI PER CLASSE DI ADDETTI		[Color-coded data]																																								
ATTIVITÀ ECONOMICA	PRINCIPALE	[Color-coded data]																																								
	DIVISIONE	[Color-coded data]																																								
	GRUPPO	[Color-coded data]																																								
	SECONDARIA (*)	[Color-coded data]																																								
SUPERFICIE	COPERTA (classe)	[Color-coded data]																																								
	NON COPERTA (classe)	[Color-coded data]																																								
	DI VENDITA (classe)	[Color-coded data]																																								
	TOTALE	[Color-coded data]																																								
LOCALIZZAZIONE	SINGOLO COMUNE	[Color-coded data]																																								
	CAPOLUOGO E ALTRI COMUNI	[Color-coded data]																																								
	SEZIONE DI CENSIMENTO	[Color-coded data]																																								
	AMPIEZZA DEMOGRAFICA DEI COMUNI (*)	[Color-coded data]																																								
SERIE STORICHE	OPERATIVE O AMMINISTRATIVO/GESTIONALI	[Color-coded data]																																								
	UNITÀ LOCALI ARTIGIANE	[Color-coded data]																																								
	CONFRONTI CENSIMENTI 71, 81, 91 (*)	[Color-coded data]																																								
	CONFRONTI CENSIMENTI 81, 91 (*)	[Color-coded data]																																								
CENTRI DECISIONALI	ISTITUZIONI PUBBLICHE O PRIVATE	[Color-coded data]																																								
	POPOLAZIONE RESIDENTE (*)	[Color-coded data]																																								
	UNITÀ LOCALI CON SEDE FUORI PROVINCIA	[Color-coded data]																																								
	UNITÀ LOCALI PER PROVINCIA DELLA SEDE	[Color-coded data]																																								
OCCUPAZIONE	UNITÀ LOCALI PER DIFFUSIONE TERRITORIALE DELLA SEDE	[Color-coded data]																																								
	MEZZI DI TRASPORTO	[Color-coded data]																																								
	FORMA GIURIDICA O ISTITUZIONALE	[Color-coded data]																																								
	ADDETTI DIPENDENTI E INDIPENDENTI	[Color-coded data]																																								
	SINGOLE CATEGORIE POSIZIONALI (*)	[Color-coded data]																																								
	PART-TIME	[Color-coded data]																																								
	CONTRATTO DI FORMAZIONE-LAVORO	[Color-coded data]																																								
PERSONALE VOLONTARIO	[Color-coded data]																																									
SESSO	[Color-coded data]																																									

(\*) Classe di attività economica del commercio fisso al minuto

(\*) Variabile presente nelle tavole pubblicate relative alle unità locali o nelle tavole relative alle imprese e istituzioni

- = Solo unità locali delle imprese
- = Solo unità locali delle istituzioni
- = Unità locali artigiane
- = Unità locali delle imprese e delle istituzioni in complesso



Grafici

Provincia di Campobasso



Codice Amministrativo ed Elenco Comuni della Provincia 070

001	ACQUAVIVA COLLECROCE	013	CASTELBOTTACCIO	025	GAMBATESA	037	MATRICE	049	ORATINO	061	ROTELLO	073	SANT'ANGELO LIMOSANO
002	BARANELLO	014	CASTELLINO DEL BIFERNO	026	GILDONE	038	MIRABELLO SANNITICO	050	PALATA	062	SALCITO	074	SANT'ELIA A PIANISI
003	BOJANO	015	CASTELMAURO	027	GUARDIAFIERA	039	MOLISE	051	PETACCIATO	063	SAN BIASE	075	SEPINO
004	BONEFRO	016	CASTROPIGNANO	028	GUARDIAREGIA	040	MONACILIONI	052	PETRELLA TIFERNINA	064	SAN FELICE DEL MOLISE	076	SPINETE
005	BUSSO	017	CERCEMAGGIORE	029	GUGLIONESI	041	MONTAGANO	053	PIETRACATELLA	065	SAN GIACOMO DEGLI SCHIAVONI	077	TAVENNA
006	CAMPOBASSO	018	CERCEPICCOLA	030	JELSI	042	MONTECILFONE	054	PIETRACUPA	066	SAN GIOVANNI IN GALDO	078	TERMOLI
007	CAMPOCHIARO	019	CIVITACAMPOMARANO	031	LARINO	043	MONTAFALDONE NEL SANNIO	055	PORTOCANNONE	067	SAN GIULIANO DEL SANNIO	079	TORELLA DEL SANNIO
008	CAMPODIPIETRA	020	COLLE D'ANCHISE	032	LIMOSANO	044	MONTELONGO	056	PROVVIDENTI	068	SAN GIULIANO DI PUGLIA	080	TORO
009	CAMPOLIETO	021	COLLETORTO	033	LUCITO	045	MONTIMITRO	057	RICCIA	069	SAN MARTINO IN PENSLIS	081	TRIVENTO
010	CAMPOMARINO	022	DURONIA	034	LUPARA	046	MONTENERO DI BISACCIA	058	RIPABOTTONI	070	SAN MASSIMO	082	TUFARA
011	CASACALENDA	023	FERRAZZANO	035	MACCHIA VALFORTORE	047	MONTORIO NEI FRENTANI	059	RIPALIMOSANI	071	SAN POLO MATESE	083	URURI
012	CASALCIPRANO	024	FOSSALTO	036	MAFALDA	048	MORRONE DEL SANNIO	060	ROCCAVIVARA	072	SANTA CROCE DI MAGLIANO	084	VINCHIATURO
Isole Amministrative		Comune di Appartenenza		Isole Amministrative		Comune di Appartenenza							
a	BOSCO DI MONTENERO	MONTENERO DI BISACCIA		d	CASTELLINO NUOVO	CASTELLINO DEL BIFERNO							
b	CAMPOLONGO II	MONTENERO DI BISACCIA				CAMPOBASSO							
c	CAMPOLONGO I	MONTENERO DI BISACCIA											

Grafico 1 - Addetti alle unità locali ogni 100 abitanti (a) per Comune

ADDETTI OGNI 100 ABITANTI

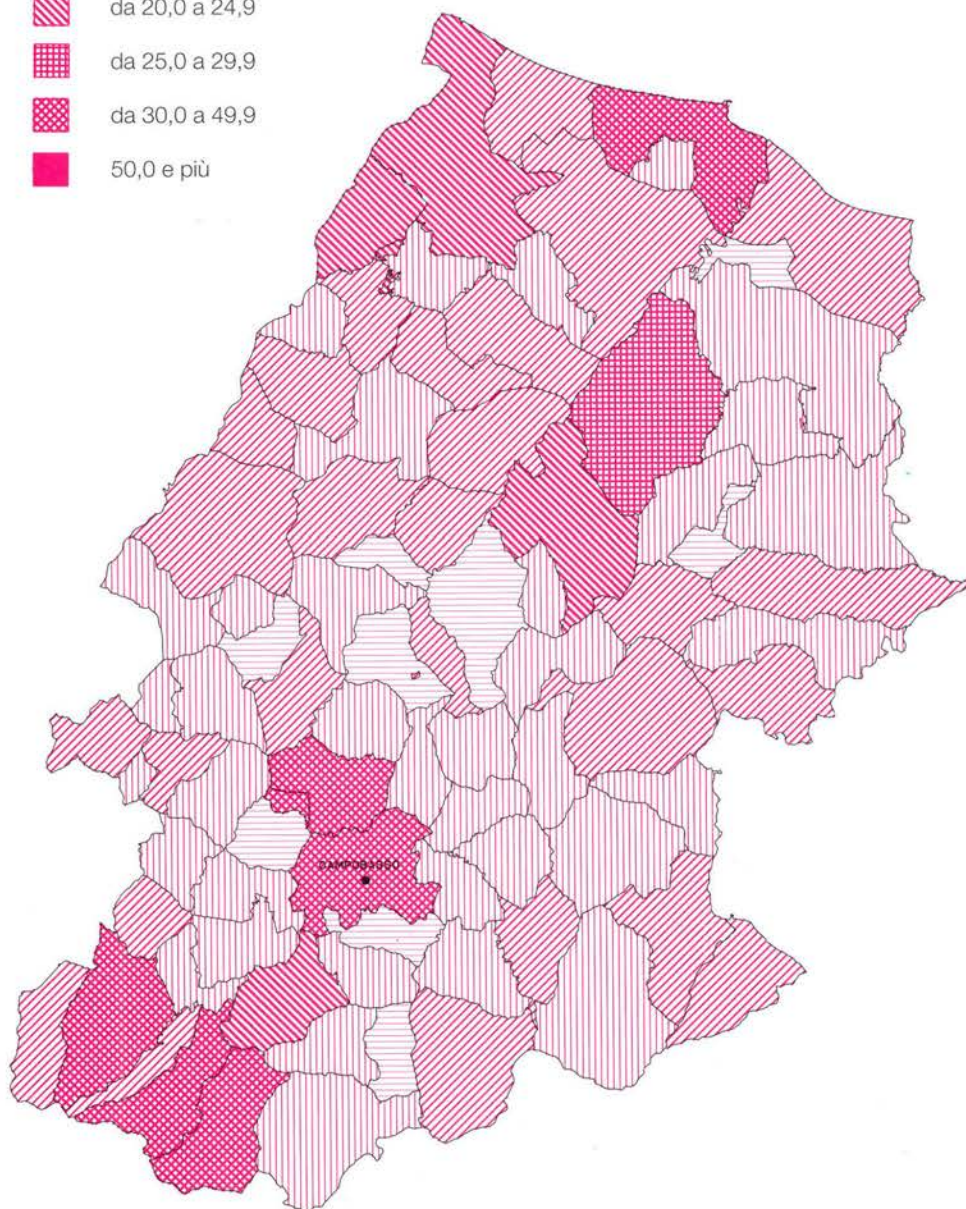

(a) Cfr: Istat "13° Censimento generale della popolazione - 20 ottobre 1991 - Popolazione legale", 1993

**Grafico 2 - Imprese, unità locali e addetti dal 1971 al 1991 (a)**

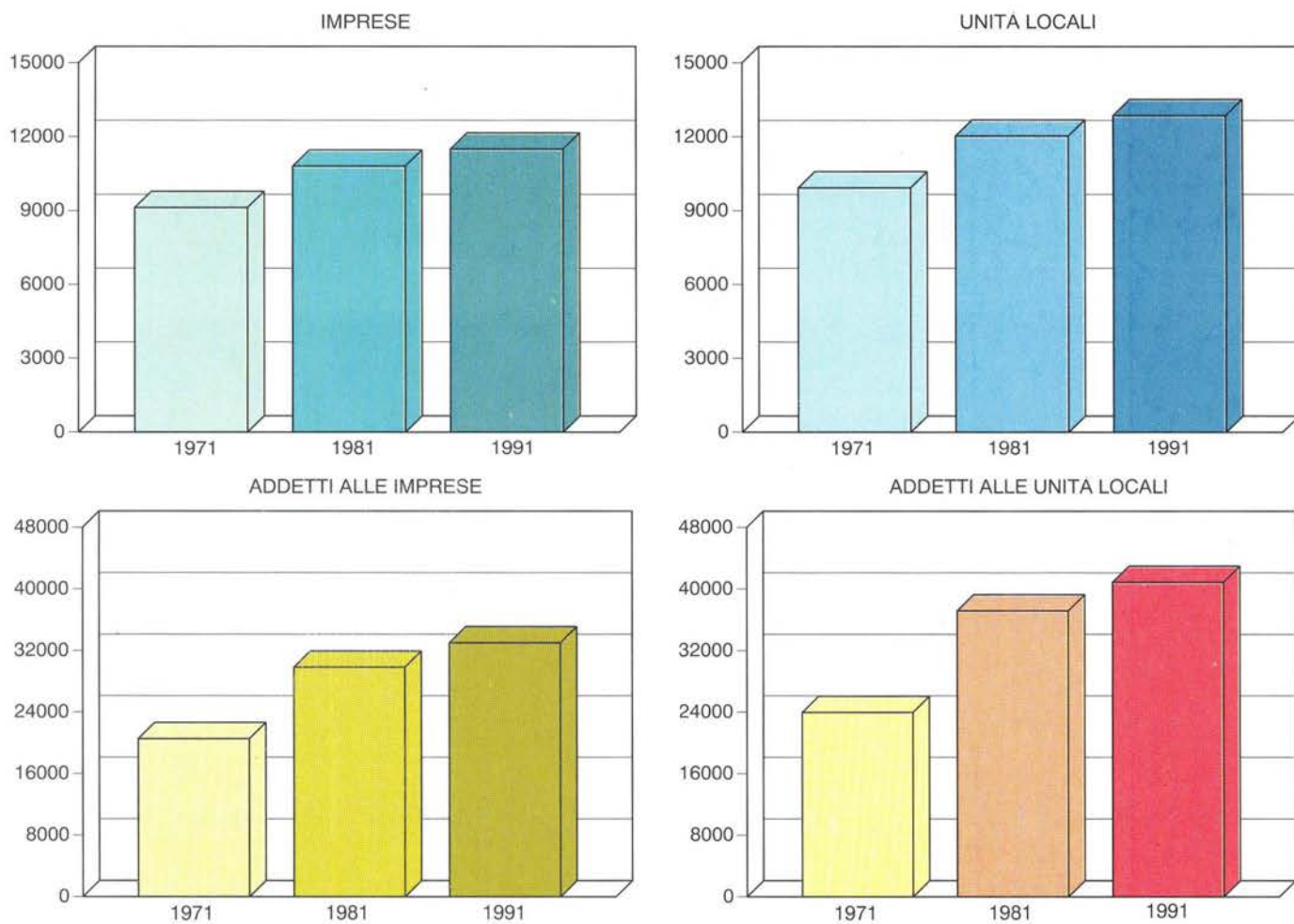

**Grafico 3 - Addetti alle unità locali dal 1971 al 1991 nei principali settori dell'industria e dei servizi (a)**

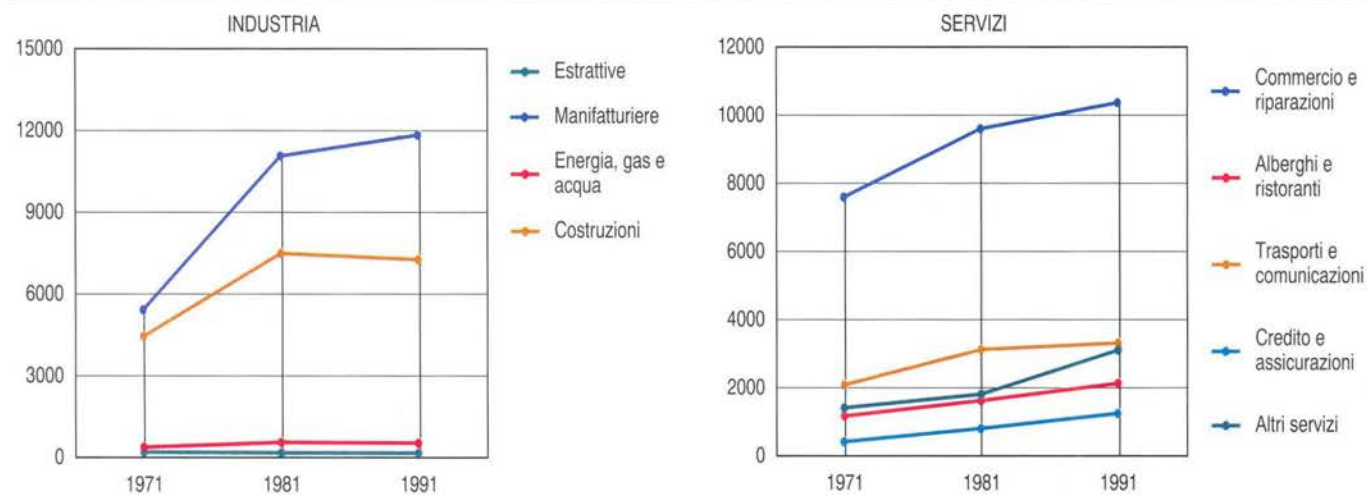

(a) A parità di campo di osservazione del Censimento 1971.



Grafico 4 - Unità locali e addetti dal 1971 al 1991 per settore di attività economica (a) (composizione percentuale)

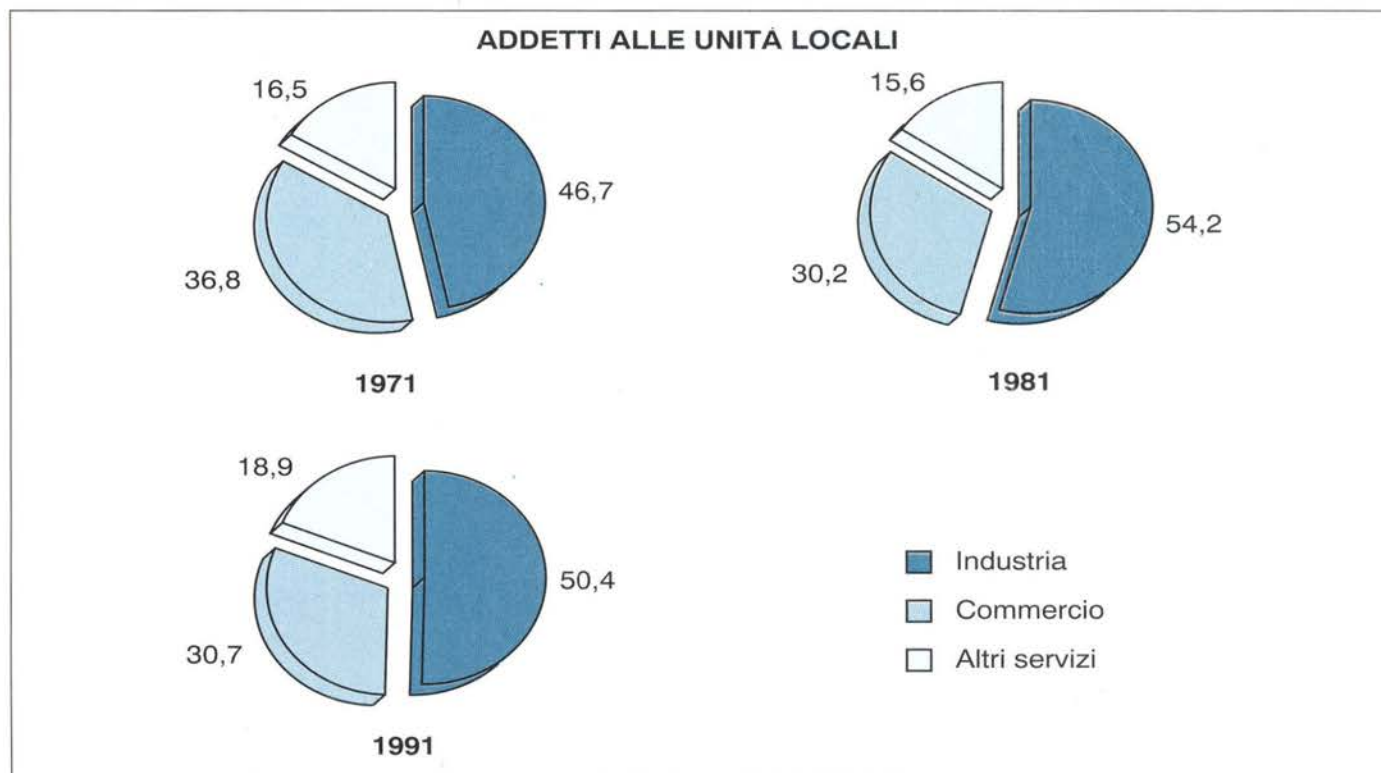
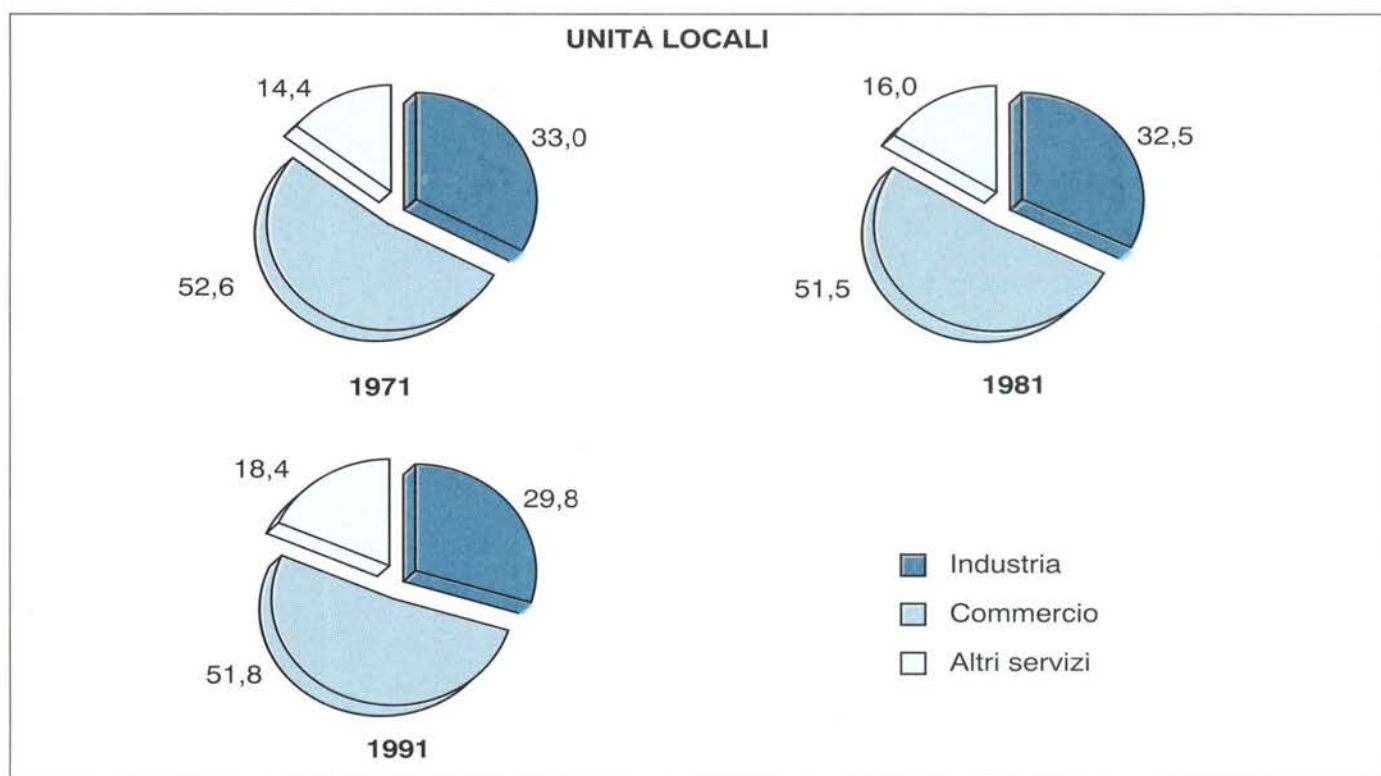

(a) A parità di campo di osservazione del Censimento 1971.



**Grafico 5 - Imprese per forma giuridica**

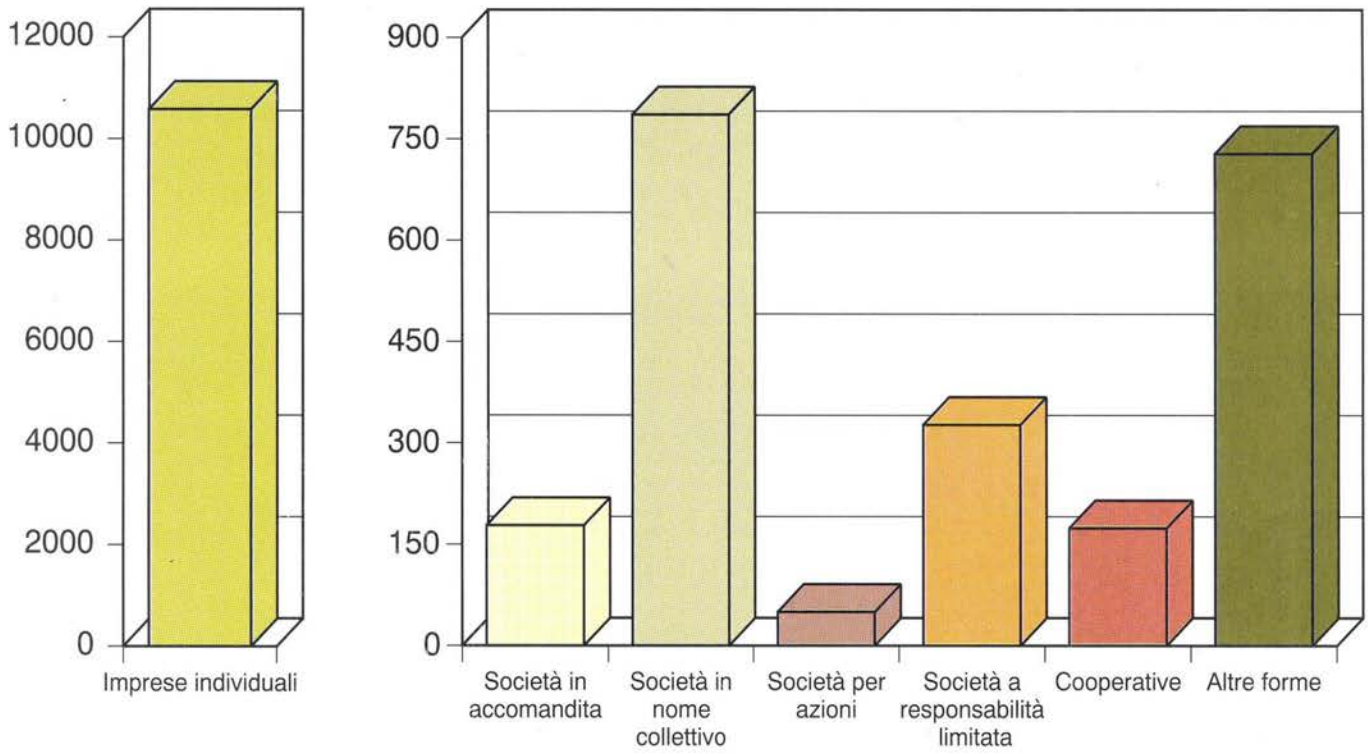

**Grafico 6 - Addetti alle unità locali ogni 100 abitanti**

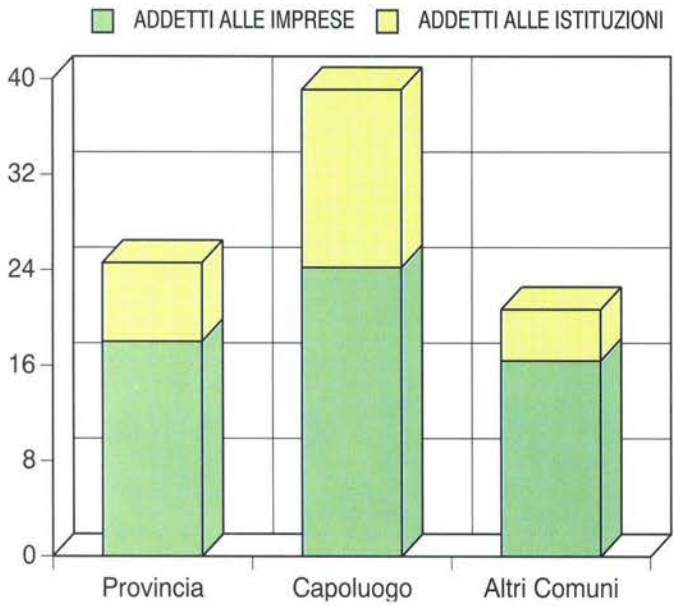

**Grafico 7 - Addetti alle unità locali per sesso e settore di attività economica**

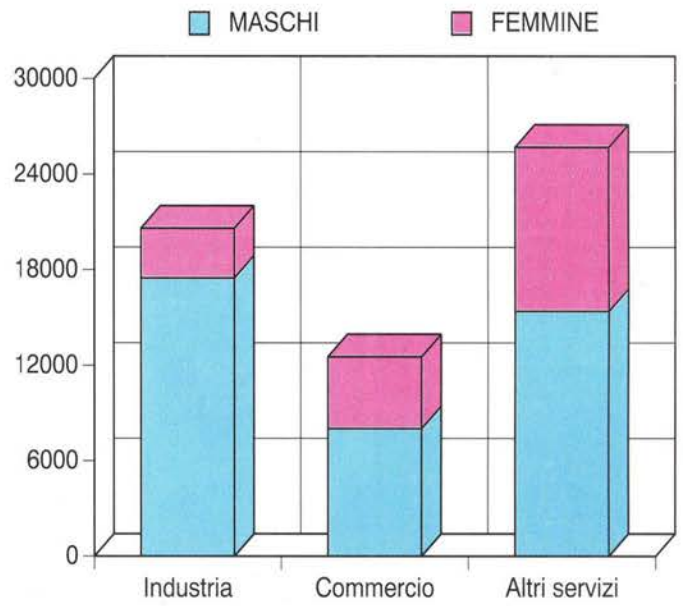

**Grafico 8 - Variazione percentuale delle unità locali del 1991 rispetto al 1981 per settore di attività economica (a)**

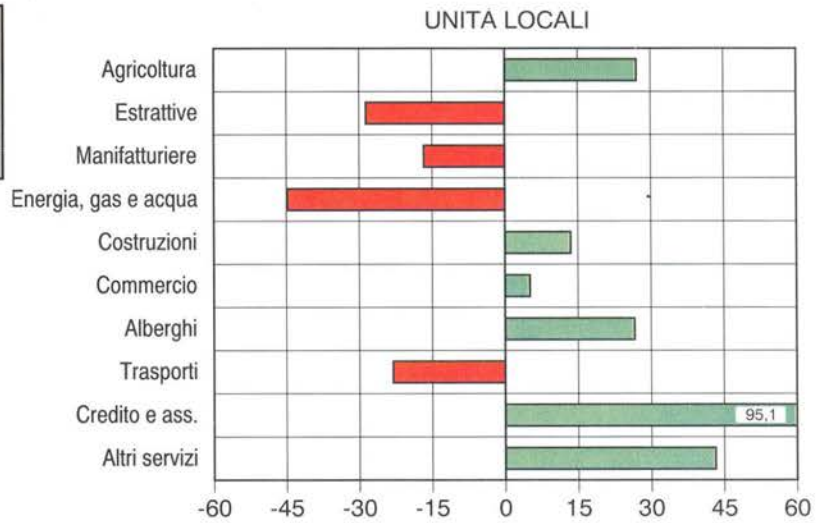

**Grafico 9 - Variazione percentuale degli addetti alle unità locali del 1991 rispetto al 1981 per settore di attività economica (a)**

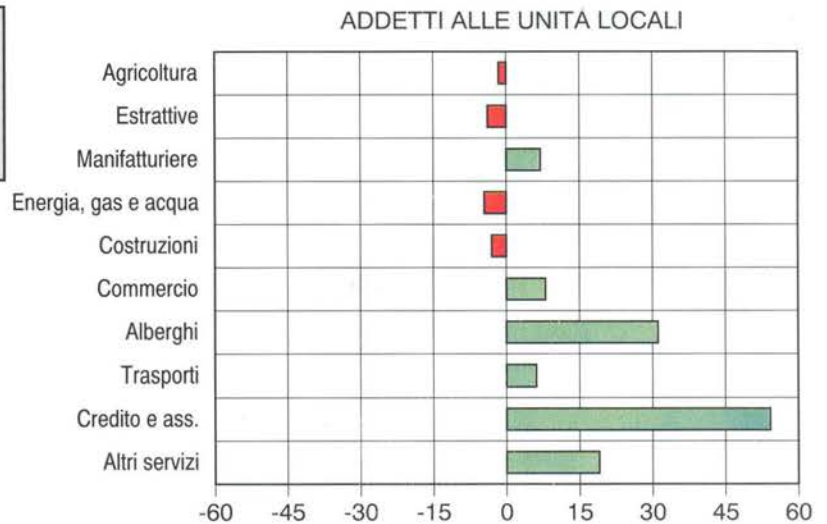

**Grafico 10 - Numero medio di addetti per unità locale di impresa per settore di attività economica**

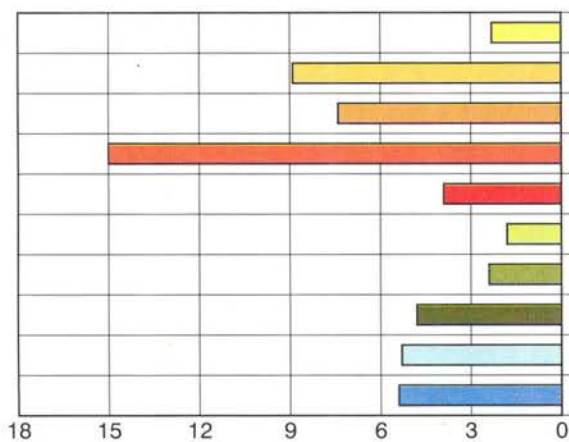

**Grafico 11 - Addetti alle unità locali delle imprese per settore di attività economica**

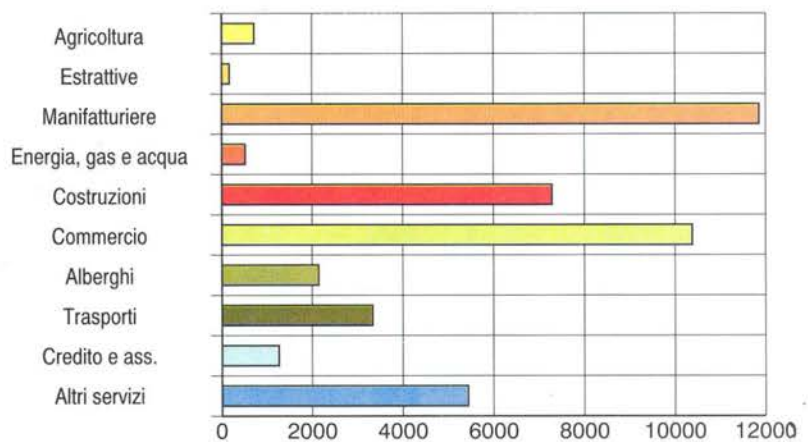

(a) A parità di campo di osservazione del Censimento 1981.

**Grafico 12 - Addetti alle unità locali delle imprese per attività manifatturiera**

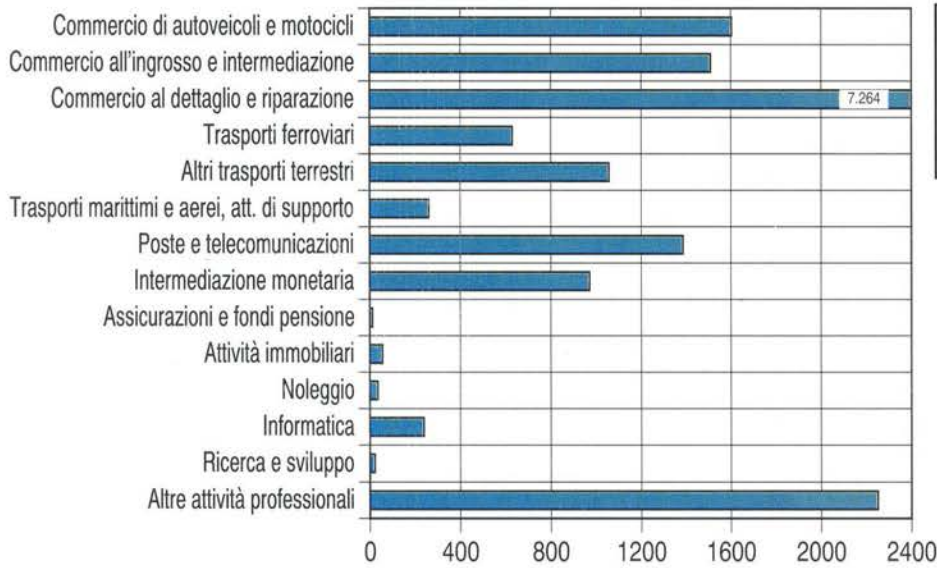
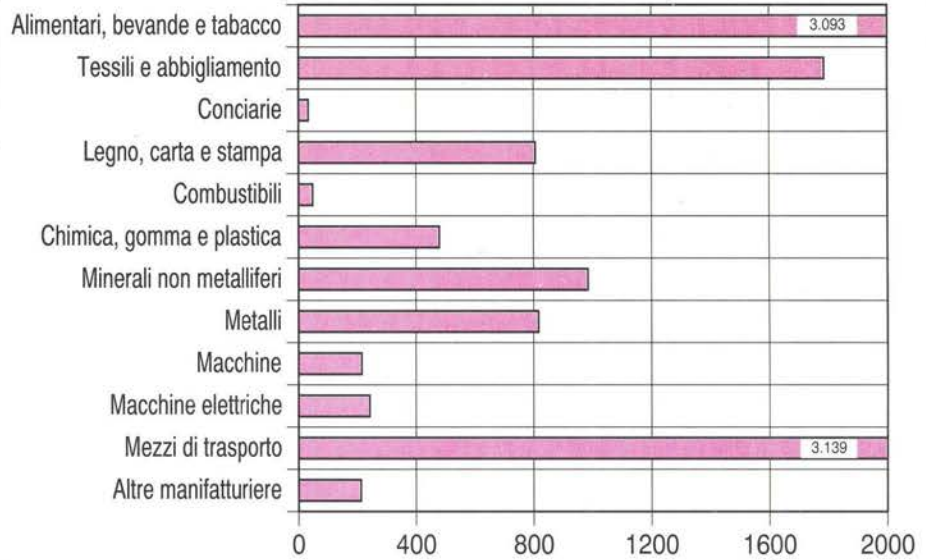

**Grafico 13 - Addetti alle unità locali delle imprese per alcune attività dei servizi**

**Grafico 14 - Addetti alle unità locali delle istituzioni per alcune attività dei servizi**

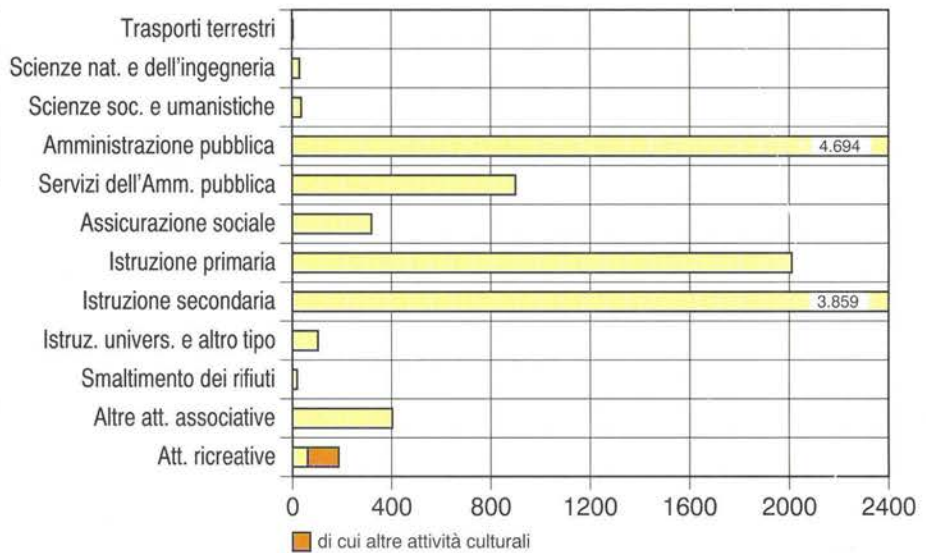



**Grafico 15 - Addetti alle unità locali delle imprese secondo la posizione nella professione e il sesso**

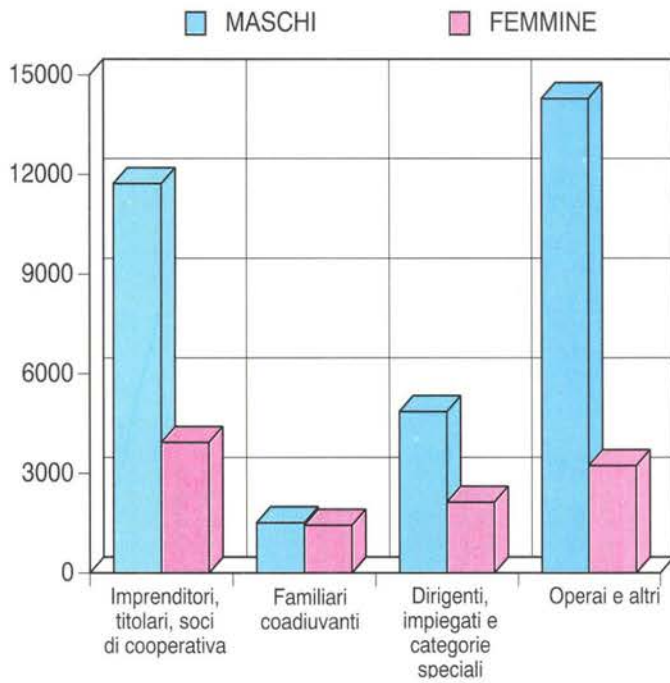

**Grafico 16 - Addetti alle unità locali delle istituzioni secondo la posizione nella professione e il sesso**

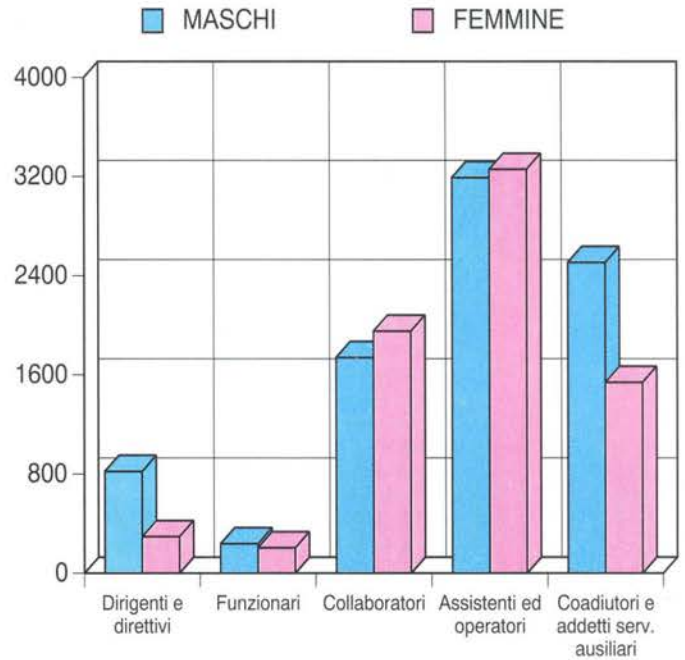

**Grafico 17 - Unità locali delle istituzioni e addetti per forma istituzionale**

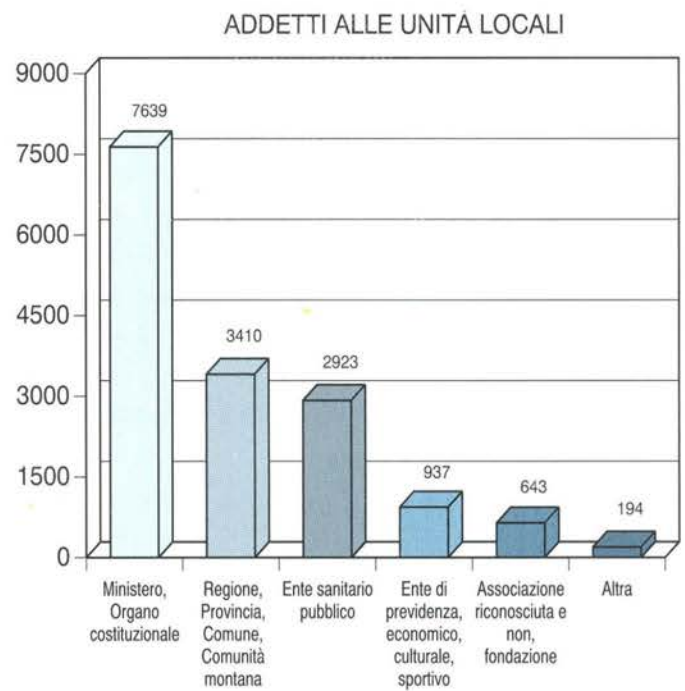
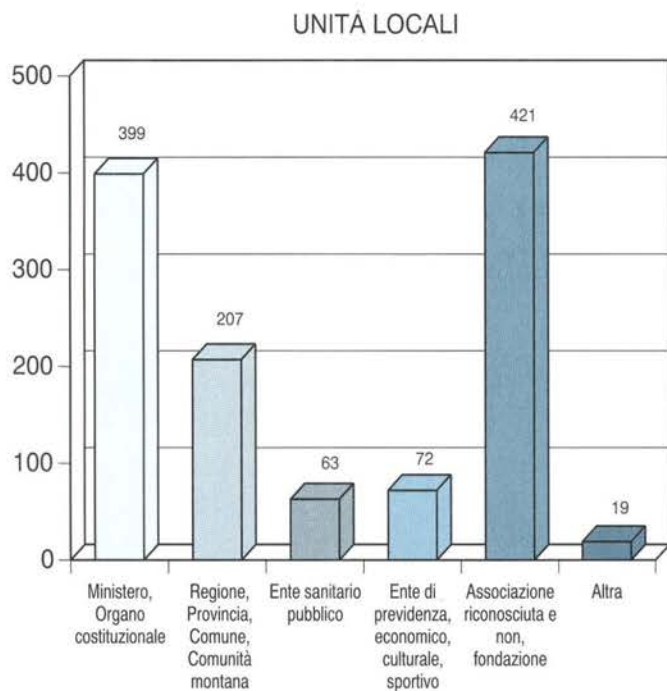





Parte prima

I caratteri generali



# CAPITOLO 1 - CAMPOBASSO NEGLI ULTIMI 20 ANNI ATTRAVERSO I CENSIMENTI

Tavola 1.1 - Imprese e addetti per settore di attività economica (a)

ATTIVITÀ ECONOMICHE 1991	NUMERI INDICI - 1971 = 100												ADDETTI PER IMPRESA		
	1971		1981		1991 (b)		1981		1991		1971	1981	1991		
	Imprese	Addetti	Imprese	Addetti	Imprese	Addetti	Imprese	Addetti	Imprese	Addetti					
<b>CAMPO DI OSSERVAZIONE DEI SINGOLI CENSIMENTI</b>															
<b>DATI ASSOLUTI</b>															
Agricoltura e pesca (c)	211	693	237	763	302	761	112,3	110,1	143,1	109,8	3,3	3,2	2,5		
Industria estrattiva	20	148	20	213	13	145	100,0	143,9	65,0	98,0	7,4	10,7	11,2		
Industria manifatturiera	2.131	5.083	1.825	6.871	1.493	8.365	85,6	135,2	70,1	164,6	2,4	3,8	5,6		
Energia, gas e acqua	13	80	3	41	7	37	23,1	51,3	53,8	46,3	6,2	13,7	5,3		
Costruzioni	618	3.465	1.344	7.716	1.568	7.049	217,5	222,7	253,7	203,4	5,6	5,7	4,5		
Commercio e riparazioni	4.403	7.463	5.199	9.386	5.347	10.027	118,1	125,8	121,4	134,4	1,7	1,8	1,9		
Alberghi e pubblici esercizi	593	1.196	698	1.600	854	2.019	117,7	133,8	144,0	168,8	2,0	2,3	2,4		
Trasporti e comunicazioni	427	755	621	1.120	514	1.231	145,4	148,3	120,4	163,0	1,8	1,8	2,4		
Credito e assicurazioni	49	286	79	695	163	693	161,2	243,0	332,7	242,3	5,8	8,8	4,3		
Altri servizi	658	1.353	804	1.589	2.560	5.267	122,2	117,4	389,1	389,3	2,1	2,0	2,1		
<b>TOTALE</b>	<b>9.123</b>	<b>20.522</b>	<b>10.830</b>	<b>29.994</b>	<b>12.821</b>	<b>35.594</b>	<b>118,7</b>	<b>146,2</b>	<b>140,5</b>	<b>173,4</b>	<b>2,2</b>	<b>2,8</b>	<b>2,8</b>		
<b>COMPOSIZIONE PERCENTUALE</b>															
Agricoltura e pesca (c)	2,3	3,4	2,2	2,5	2,4	2,1									
Industria estrattiva	0,2	0,7	0,2	0,7	0,1	0,4									
Industria manifatturiera	23,4	24,8	16,9	22,9	11,6	23,5									
Energia, gas e acqua	0,1	0,4	..	0,1	0,1	0,1									
Costruzioni	6,8	16,9	12,4	25,7	12,2	19,8									
Commercio e riparazioni	48,3	36,4	48,0	31,3	41,7	28,2									
Alberghi e pubblici esercizi	6,5	5,8	6,4	5,3	6,7	5,7									
Trasporti e comunicazioni	4,7	3,7	5,7	3,7	4,0	3,5									
Credito e assicurazioni	0,5	1,4	0,7	2,3	1,3	1,9									
Altri servizi	7,2	6,6	7,4	5,3	20,0	14,8									
<b>TOTALE</b>	<b>100,0</b>	<b>100,0</b>	<b>100,0</b>	<b>100,0</b>	<b>100,0</b>	<b>100,0</b>									
<b>A PARITÀ DI CAMPO DI OSSERVAZIONE DEL CENSIMENTO 1971</b>															
<b>DATI ASSOLUTI</b>															
Agricoltura e pesca (c)	211	693	237	763	302	761	112,3	110,1	143,1	109,8	3,3	3,2	2,5		
Industria estrattiva	20	148	20	213	13	145	100,0	143,9	65,0	98,0	7,4	10,7	11,2		
Industria manifatturiera	2.131	5.083	1.825	6.871	1.493	8.365	85,6	135,2	70,1	164,6	2,4	3,8	5,6		
Energia, gas e acqua	13	80	3	41	7	37	23,1	51,3	53,8	46,3	6,2	13,7	5,3		
Costruzioni	618	3.465	1.344	7.716	1.568	7.049	217,5	222,7	253,7	203,4	5,6	5,7	4,5		
Commercio e riparazioni	4.403	7.463	5.199	9.386	5.347	10.027	118,1	125,8	121,4	134,4	1,7	1,8	1,9		
Alberghi e pubblici esercizi	593	1.196	698	1.600	854	2.019	117,7	133,8	144,0	168,8	2,0	2,3	2,4		
Trasporti e comunicazioni	427	755	621	1.120	514	1.231	145,4	148,3	120,4	163,0	1,8	1,8	2,4		
Credito e assicurazioni	49	286	79	695	163	693	161,2	243,0	332,7	242,3	5,8	8,8	4,3		
Altri servizi	658	1.353	774	1.420	1.236	2.676	117,6	105,0	187,8	197,8	2,1	1,8	2,2		
<b>TOTALE</b>	<b>9.123</b>	<b>20.522</b>	<b>10.800</b>	<b>29.825</b>	<b>11.497</b>	<b>33.003</b>	<b>118,4</b>	<b>145,3</b>	<b>126,0</b>	<b>160,8</b>	<b>2,2</b>	<b>2,8</b>	<b>2,9</b>		
<b>COMPOSIZIONE PERCENTUALE</b>															
Agricoltura e pesca (c)	2,3	3,4	2,2	2,6	2,6	2,3									
Industria estrattiva	0,2	0,7	0,2	0,7	0,1	0,4									
Industria manifatturiera	23,4	24,8	16,9	23,0	13,0	25,3									
Energia, gas e acqua	0,1	0,4	..	0,1	0,1	0,1									
Costruzioni	6,8	16,9	12,4	25,9	13,6	21,4									
Commercio e riparazioni	48,3	36,4	48,1	31,5	46,5	30,4									
Alberghi e pubblici esercizi	6,5	5,8	6,5	5,4	7,4	6,1									
Trasporti e comunicazioni	4,7	3,7	5,8	3,8	4,5	3,7									
Credito e assicurazioni	0,5	1,4	0,7	2,3	1,4	2,1									
Altri servizi	7,2	6,6	7,2	4,8	10,8	8,1									
<b>TOTALE</b>	<b>100,0</b>	<b>100,0</b>	<b>100,0</b>	<b>100,0</b>	<b>100,0</b>	<b>100,0</b>									

(a) Cfr. "Avvertenze al cap. 1", pag. 38

(b) Escluse le istituzioni e i relativi addetti

(c) Comprende: attività dei servizi connesse all'agricoltura e zootecnia non rientranti nel campo di osservazione del censimento dell'agricoltura; caccia e cattura di animali per allevamento e ripopolamento di selvaggina e servizi connessi; aziende di utilizzazione di foreste e di boschi, consorzi di forestazione e rimboscimento e servizi connessi; pesca, piscicoltura e servizi connessi

Tavola 1.2 - Imprese e addetti per classe di addetti (a)

CLASSI DI ADDETTI	1971		1981		1991 (b)		ADDETTI PER IMPRESA		
	Imprese	Addetti	Imprese	Addetti	Imprese	Addetti	1971	1981	1991
CAMPO DI OSSERVAZIONE DEI SINGOLI CENSIMENTI									
DATI ASSOLUTI									
1	5.564	5.564	6.174	6.174	7.202	7.202	1,0	1,0	1,0
2	2.218	4.436	2.367	4.734	2.611	5.222	2,0	2,0	2,0
3 - 5	919	3.367	1.469	5.336	1.986	7.206	3,7	3,6	3,6
6 - 9	221	1.541	405	2.843	525	3.779	7,0	7,0	7,2
10 - 19	122	1.601	277	3.640	328	4.299	13,1	13,1	13,1
20 - 49	55	1.629	107	3.162	128	3.653	29,6	29,6	28,5
50 - 99	17	1.109	18	1.298	31	1.912	65,2	72,1	61,7
100 - 199	6	846	8	1.114	6	856	141,0	139,3	142,7
200 - 499	1	429	4	1.184	3	739	429,0	296,0	246,3
500 - 999	-	-	1	509	1	726	-	509,0	726,0
1.000 e più	-	-	-	-	-	-	-	-	-
<b>TOTALE</b>	<b>9.123</b>	<b>20.522</b>	<b>10.830</b>	<b>29.994</b>	<b>12.821</b>	<b>35.594</b>	<b>2,2</b>	<b>2,8</b>	<b>2,8</b>
COMPOSIZIONE PERCENTUALE									
1	61,0	27,1	57,0	20,6	56,2	20,2			
2	24,3	21,6	21,9	15,8	20,4	14,7			
3 - 5	10,1	16,4	13,6	17,8	15,5	20,2			
6 - 9	2,4	7,5	3,7	9,5	4,1	10,6			
10 - 19	1,3	7,8	2,6	12,1	2,6	12,1			
20 - 49	0,6	7,9	1,0	10,5	1,0	10,3			
50 - 99	0,2	5,4	0,2	4,3	0,2	5,4			
100 - 199	0,1	4,1	0,1	3,7	..	2,4			
200 - 499	..	2,1	..	3,9	..	2,1			
500 - 999	-	-	..	1,7	..	2,0			
1000 e più	-	-	-	-	-	-			
<b>TOTALE</b>	<b>100,0</b>	<b>100,0</b>	<b>100,0</b>	<b>100,0</b>	<b>100,0</b>	<b>100,0</b>			
A PARITÀ DI CAMPO DI OSSERVAZIONE DEL CENSIMENTO 1971									
DATI ASSOLUTI									
1	5.564	5.564	6.167	6.167	6.269	6.269	1,0	1,0	1,0
2	2.218	4.436	2.357	4.714	2.414	4.828	2,0	2,0	2,0
3 - 5	919	3.367	1.463	5.312	1.847	6.705	3,7	3,6	3,6
6 - 9	221	1.541	402	2.822	496	3.566	7,0	7,0	7,2
10 - 19	122	1.601	275	3.616	309	4.032	13,1	13,1	13,0
20 - 49	55	1.629	105	3.089	124	3.536	29,6	29,4	28,5
50 - 99	17	1.109	18	1.298	28	1.746	65,2	72,1	62,4
100 - 199	6	846	8	1.114	6	856	141,0	139,3	142,7
200 - 499	1	429	4	1.184	3	739	429,0	296,0	246,3
500 - 999	-	-	1	509	1	726	-	509,0	726,0
1.000 e più	-	-	-	-	-	-	-	-	-
<b>TOTALE</b>	<b>9.123</b>	<b>20.522</b>	<b>10.800</b>	<b>29.825</b>	<b>11.497</b>	<b>33.003</b>	<b>2,2</b>	<b>2,8</b>	<b>2,9</b>
COMPOSIZIONE PERCENTUALE									
1	61,0	27,1	57,1	20,7	54,5	19,0			
2	24,3	21,6	21,8	15,8	21,0	14,6			
3 - 5	10,1	16,4	13,5	17,8	16,1	20,3			
6 - 9	2,4	7,5	3,7	9,5	4,3	10,8			
10 - 19	1,3	7,8	2,5	12,1	2,7	12,2			
20 - 49	0,6	7,9	1,0	10,4	1,1	10,7			
50 - 99	0,2	5,4	0,2	4,4	0,2	5,3			
100 - 199	0,1	4,1	0,1	3,7	0,1	2,6			
200 - 499	..	2,1	..	4,0	..	2,2			
500 - 999	-	-	..	1,7	..	2,2			
1000 e più	-	-	-	-	-	-			
<b>TOTALE</b>	<b>100,0</b>	<b>100,0</b>	<b>100,0</b>	<b>100,0</b>	<b>100,0</b>	<b>100,0</b>			

(a) Cfr. "Avvertenze al cap. 1", pag. 38

(b) Escluse le istituzioni e i relativi addetti



**Tavola 1.3 - Imprese e addetti per classe di addetti e settore di attività economica (a)**

ATTIVITÀ ECONOMICHE 1991	CLASSI DI ADDETTI											
	1 - 9		10 - 19		20 - 99		100 - 199		200 E PIÙ		TOTALE	
	1981	1991	1981	1991	1981	1991	1981	1991	1981	1991	1981	1991
<b>IMPRESE</b>												
Agricoltura e pesca (b)	230	294	6	6	-	1	1	1	-	-	237	302
Industria estrattiva	10	8	9	4	1	1	-	-	-	-	20	13
Industria manifatturiera	1.700	1.321	72	95	49	72	2	3	2	2	1.825	1.493
Energia, gas e acqua	2	6	-	1	1	-	-	-	-	-	3	7
Costruzioni	1.174	1.412	108	105	56	49	4	1	2	1	1.344	1.568
Commercio e riparazioni	5.143	5.280	49	57	7	10	-	-	-	-	5.199	5.347
Alberghi e pubblici esercizi	683	838	14	12	1	4	-	-	-	-	698	854
Trasporti e comunicazioni	611	501	3	6	7	7	-	-	-	-	621	514
Credito e assicurazioni	75	155	2	4	-	3	1	-	1	1	79	163
Altri servizi	787	2.502	14	37	3	12	-	1	-	-	804	2.552
<b>TOTALE</b>	<b>10.415</b>	<b>12.317</b>	<b>277</b>	<b>327</b>	<b>125</b>	<b>159</b>	<b>8</b>	<b>6</b>	<b>5</b>	<b>4</b>	<b>10.830</b>	<b>12.813</b>
<b>ADDETTI</b>												
Agricoltura e pesca (b)	540	539	88	68	-	20	135	134	-	-	763	761
Industria estrattiva	38	50	125	61	50	34	-	-	-	-	213	145
Industria manifatturiera	3.365	3.196	957	1.297	1.578	2.473	260	415	711	984	6.871	8.365
Energia, gas e acqua	3	18	-	19	38	-	-	-	-	-	41	37
Costruzioni	2.991	3.723	1.377	1.330	2.167	1.626	550	112	631	258	7.716	7.049
Commercio e riparazioni	8.467	9.006	666	713	253	308	-	-	-	-	9.386	10.027
Alberghi e pubblici esercizi	1.382	1.745	197	165	21	109	-	-	-	-	1.600	2.019
Trasporti e comunicazioni	832	835	34	77	254	319	-	-	-	-	1.120	1.231
Credito e assicurazioni	151	312	24	43	-	115	169	-	351	223	695	693
Altri servizi	1.318	3.963	172	511	99	561	-	195	-	-	1.589	5.230
<b>TOTALE</b>	<b>19.087</b>	<b>23.387</b>	<b>3.640</b>	<b>4.284</b>	<b>4.460</b>	<b>5.565</b>	<b>1.114</b>	<b>856</b>	<b>1.693</b>	<b>1.465</b>	<b>29.994</b>	<b>35.557</b>

(a) A parità di campo di osservazione 1981. Cfr. "Avvertenze al cap. 1", pag. 38

(b) Comprende: attività dei servizi connesse all'agricoltura e zootecnia non rientranti nel campo di osservazione del censimento dell'agricoltura; caccia e cattura di animali per allevamento e ripopolamento di selvaggina e servizi connessi; aziende di utilizzazione di foreste e di boschi, consorzi di forestazione e rimboschimento e servizi connessi; pesca, piscicoltura e servizi connessi

**Tavola 1.4 - Variazioni del numero delle imprese e degli addetti per settore di attività economica, classe di addetti e tipo di comune (a)**

ATTIVITÀ ECONOMICHE 1991 CLASSI DI ADDETTI	1981-1971 (b)				1991-1981 (c)			
	Numeri indici - 1971 = 100							
	Imprese	Addetti	Imprese	Addetti	Imprese	Addetti	Imprese	Addetti
<b>ATTIVITÀ ECONOMICA</b>								
Agricoltura e pesca (d)	26	70	112,3	110,1	65	-2	127,4	99,7
Industria estrattiva	-	65	100,0	143,9	-7	-68	65,0	68,1
Industria manifatturiera	-306	1.788	85,6	135,2	-332	1.494	81,8	121,7
Energia, gas e acqua	-10	-39	23,1	51,3	4	-4	233,3	90,2
Costruzioni	726	4.251	217,5	222,7	224	-667	116,7	91,4
Commercio e riparazioni	796	1.923	118,1	125,8	148	641	102,8	106,8
Alberghi e pubblici esercizi	105	404	117,7	133,8	156	419	122,3	126,2
Trasporti e comunicazioni	194	365	145,4	148,3	-107	111	82,8	109,9
Credito e assicurazioni	30	409	161,2	243,0	84	-2	206,3	99,7
Altri servizi	116	67	117,6	105,0	1.748	3.641	317,4	329,1
<b>TOTALE</b>	<b>1.677</b>	<b>9.303</b>	<b>118,4</b>	<b>145,3</b>	<b>1.983</b>	<b>5.563</b>	<b>118,3</b>	<b>118,5</b>
<b>CLASSE DI ADDETTI</b>								
1	603	603	110,8	110,8	1.025	1.025	116,6	116,6
2	139	278	106,3	106,3	243	486	110,3	110,3
3 - 5	544	1.945	159,2	157,8	515	1.861	135,1	134,9
6 - 9	181	1.281	181,9	183,1	119	928	129,4	132,6
10 - 19	153	2.015	225,4	225,9	50	644	118,1	117,7
20 - 49	50	1.460	190,9	189,6	21	491	119,6	115,5
50 - 99	1	189	105,9	117,0	13	614	172,2	147,3
100 - 199	2	268	133,3	131,7	-2	-258	75,0	76,8
200 - 499	3	755	400,0	276,0	-1	-445	75,0	62,4
500 - 999	1	509	-	-	-	217	100,0	142,6
1000 e più	-	-	-	-	-	-	-	-
<b>TOTALE</b>	<b>1.677</b>	<b>9.303</b>	<b>118,4</b>	<b>145,3</b>	<b>1.983</b>	<b>5.563</b>	<b>118,3</b>	<b>118,5</b>
<b>TIPO DI COMUNE</b>								
- Comune capoluogo	549	2.997	133,9	146,0	849	921	138,9	109,6
- Altri comuni	1.128	6.306	115,0	145,0	1.134	4.642	113,1	122,8
<b>TOTALE</b>	<b>1.677</b>	<b>9.303</b>	<b>118,4</b>	<b>145,3</b>	<b>1.983</b>	<b>5.563</b>	<b>118,3</b>	<b>118,5</b>

(a) Cfr. "Avvertenze al cap. 1", pag. 38

(b) A parità di campo di osservazione 1971

(c) A parità di campo di osservazione 1981

(d) Comprende: attività dei servizi connesse all'agricoltura e zootecnia non rientranti nel campo di osservazione del censimento dell'agricoltura; caccia e cattura di animali per allevamento e ripopolamento di selvaggina e servizi connessi; aziende di utilizzazione di foreste e di boschi, consorzi di forestazione e rimboschimento e servizi connessi; pesca, piscicoltura e servizi connessi

**Tavola 1.5 - Imprese, unità locali e addetti per sezione, sottosezione, divisione e gruppo di attività economica (a)**

ATTIVITÀ ECONOMICHE 1991 (b)	IMPRESE						UNITÀ LOCALI						
	1981		1991		NUMERI INDICI - 1981 = 100		1981		1991		NUMERI INDICI - 1981 = 100		
	N.	Addetti	N.	Addetti	N.	Addetti	N.	Addetti	N.	Addetti	N.	Addetti	
<b>A</b>	<b>AGRICOLTURA, CACCIA E SILVICOLTURA</b>	<b>180</b>	<b>531</b>	<b>257</b>	<b>595</b>	<b>142,8</b>	<b>112,1</b>	<b>194</b>	<b>529</b>	<b>273</b>	<b>560</b>	<b>140,7</b>	<b>105,9</b>
01	AGRICOLTURA, CACCIA E RELATIVI SERVIZI	163	473	234	530	143,6	112,1	174	487	250	495	143,7	101,6
02	SILVICOLTURA E UTILIZZAZIONE DI AREE FORESTALI E SERVIZI CONNESSI	17	58	23	65	135,3	112,1	20	42	23	65	115,0	154,8
<b>B</b>	<b>PESCA, PISCICOLTURA E SERVIZI CONNESSI</b>	<b>57</b>	<b>232</b>	<b>45</b>	<b>166</b>	<b>78,9</b>	<b>71,6</b>	<b>57</b>	<b>208</b>	<b>46</b>	<b>166</b>	<b>80,7</b>	<b>79,8</b>
05	PESCA, PISCICOLTURA E SERVIZI CONNESSI	57	232	45	166	78,9	71,6	57	208	46	166	80,7	79,8
<b>C</b>	<b>ESTRAZIONE DI MINERALI</b>	<b>20</b>	<b>213</b>	<b>13</b>	<b>145</b>	<b>65,0</b>	<b>68,1</b>	<b>28</b>	<b>184</b>	<b>20</b>	<b>177</b>	<b>71,4</b>	<b>96,2</b>
CA	ESTRAZIONE DI MINERALI ENERGETICI	1	19	-	-	-	-	2	26	2	38	100,0	146,2
10	ESTRAZIONE DI CARBON FOSSILE E LIGNITE; ESTRAZIONE DI TORBA	-	-	-	-	-	-	-	-	-	-	-	-
10.1	Estrazione ed agglomerazione di carbon fossile	-	-	-	-	-	-	-	-	-	-	-	-
10.2	Estrazione ed agglomerazione di lignite	-	-	-	-	-	-	-	-	-	-	-	-
10.3	Estrazione ed agglomerazione di torba	-	-	-	-	-	-	-	-	-	-	-	-
11	ESTRAZIONE DI PETROLIO GREGGIO E DI GAS NATURALE; SERVIZI CONNESSI ALL'ESTRAZIONE DI PETROLIO E DI GAS NATURALE, ESCLUSA LA PROSPEZIONE	1	19	-	-	-	-	2	26	2	38	100,0	146,2
11.1	Estrazione di petrolio greggio e di gas naturale	-	-	-	-	-	-	1	7	2	38	200,0	542,9
11.2	Attività dei servizi connessi all'estrazione di petrolio e di gas, esclusa la prospezione	1	19	-	-	-	-	1	19	-	-	-	-
12	ESTRAZIONE DI MINERALI DI URANIO E DI TORIO	-	-	-	-	-	-	-	-	-	-	-	-
12.0	Estrazione di minerali di uranio e di torio	-	-	-	-	-	-	-	-	-	-	-	-
<b>CB</b>	<b>ESTRAZIONE DI MINERALI NON ENERGETICI</b>	<b>19</b>	<b>194</b>	<b>13</b>	<b>145</b>	<b>68,4</b>	<b>74,7</b>	<b>26</b>	<b>158</b>	<b>18</b>	<b>139</b>	<b>69,2</b>	<b>88,0</b>
13	ESTRAZIONE DI MINERALI METALLIFERI	-	-	1	9	-	-	-	-	1	9	-	-
13.1	Estrazione di minerali di ferro	-	-	-	-	-	-	-	-	-	-	-	-
13.2	Estrazione di minerali metallici non ferrosi, ad eccezione dei minerali di uranio e di torio	-	-	1	9	-	-	-	-	1	9	-	-
14	ALTRE INDUSTRIE ESTRATTIVE	19	194	12	136	63,2	70,1	26	158	17	130	65,4	82,3
14.1	Estrazione di pietra	15	157	3	39	20,0	24,8	20	107	4	39	20,0	36,4
14.2	Estrazione di ghiaia, sabbia e argilla	-	-	8	92	-	-	-	-	10	54	-	-
14.3	Estrazione di minerali per le industrie chimiche e la fabbricazione di concimi	-	-	-	-	-	-	-	-	-	-	-	-
14.4	Produzione di sale	-	-	-	-	-	-	-	-	-	-	-	-
14.5	Estrazione di altri minerali e prodotti di cava n.c.a.	4	37	1	5	25,0	13,5	6	51	3	37	50,0	72,5
<b>D</b>	<b>ATTIVITÀ MANIFATTURIERE</b>	<b>1.825</b>	<b>6.871</b>	<b>1.493</b>	<b>8.365</b>	<b>81,8</b>	<b>121,7</b>	<b>1.936</b>	<b>11.094</b>	<b>1.613</b>	<b>11.866</b>	<b>83,3</b>	<b>107,0</b>
<b>DA</b>	<b>INDUSTRIE ALIMENTARI, DELLE BEVANDE E DEL TABACCO</b>	<b>475</b>	<b>2.820</b>	<b>420</b>	<b>3.039</b>	<b>88,4</b>	<b>107,8</b>	<b>513</b>	<b>3.215</b>	<b>468</b>	<b>3.106</b>	<b>91,2</b>	<b>96,6</b>
15	INDUSTRIE ALIMENTARI E DELLE BEVANDE	475	2.820	420	3.039	88,4	107,8	512	3.183	468	3.106	91,4	97,6
15.1	Produzione, lavorazione e conservazione di carne e di prodotti a base di carne	9	620	9	756	100,0	121,9	18	610	21	747	116,7	122,5
15.2	Lavorazione e conservazione di pesce e di prodotti a base di pesce	-	-	1	37	-	-	-	-	1	37	-	-
15.3	Lavorazione e conservazione di frutta e ortaggi	5	51	7	59	140,0	115,7	5	51	7	59	140,0	115,7
15.4	Fabbricazione di oli e grassi vegetali e animali	124	582	104	373	83,9	64,1	136	603	113	372	83,1	61,7
15.5	Industria lattiero-casearia	35	333	37	436	105,7	130,9	35	330	39	436	111,4	132,1
15.6	Lavorazione delle granaglie e di prodotti amidacei	82	319	30	102	36,6	32,0	86	312	33	102	38,4	32,7
15.7	Fabbricazione di prodotti per l'alimentazione degli animali	1	29	2	40	200,0	137,9	2	54	4	93	200,0	172,2
15.8	Fabbricazione di altri prodotti alimentari	203	786	221	1.151	108,9	146,4	210	1.089	240	1.173	114,3	107,7
15.9	Industria delle bevande	16	100	9	85	56,3	85,0	20	134	10	87	50,0	64,9
16	INDUSTRIA DEL TABACCO	-	-	-	-	-	-	1	32	-	-	-	-
16.0	Industria del tabacco	-	-	-	-	-	-	1	32	-	-	-	-

**Tavola 1.5 segue - Imprese, unità locali e addetti per sezione, sottosezione, divisione e gruppo di attività economica (a)**

ATTIVITÀ ECONOMICHE 1991 (b)	IMPRESE						UNITÀ LOCALI					
	1981		1991		NUMERI INDICI - 1981 = 100		1981		1991		NUMERI INDICI - 1981 = 100	
	N.	Addetti	N.	Addetti	N.	Addetti	N.	Addetti	N.	Addetti	N.	Addetti
<b>DB</b>	<b>INDUSTRIE TESSILI E DELL'ABBIGLIAMENTO</b>											
17	176	261	34	159	19,3	60,9	177	262	34	154	19,2	58,8
17.1	1	7	1	24	100,0	342,9	1	7	1	24	100,0	342,9
17.2	3	4	2	2	66,7	50,0	4	8	2	2	50,0	25,0
17.3	2	2	3	21	150,0	1.050,0	2	2	3	21	150,0	1.050,0
17.4	27	49	10	62	37,0	126,5	27	46	10	58	37,0	126,1
17.5	70	106	10	38	14,3	35,8	70	106	10	38	14,3	35,8
17.6	6	6	4	6	66,7	100,0	6	6	4	5	66,7	83,3
17.7	67	87	4	6	6,0	6,9	67	87	4	6	6,0	6,9
18	307	532	192	1.632	62,5	306,8	308	533	199	1.632	64,6	306,2
18.1	-	-	2	3	-	-	-	-	2	3	-	-
18.2	303	522	187	1.625	61,7	311,3	303	520	194	1.625	64,0	312,5
18.3	4	10	3	4	75,0	40,0	5	13	3	4	60,0	30,8
<b>DC</b>	<b>INDUSTRIE CONCIARIE, FABBRICAZIONE DI PRODOTTI IN CUOIO, PELLE E SIMILARI</b>											
19	7	28	6	41	85,7	146,4	7	28	6	33	85,7	117,9
19.1	2	6	-	-	-	-	2	6	-	-	-	-
19.2	2	15	3	22	150,0	146,7	2	15	3	14	150,0	93,3
19.3	3	7	3	19	100,0	271,4	3	7	3	19	100,0	271,4
<b>DD</b>	<b>INDUSTRIA DEL LEGNO E DEI PRODOTTI IN LEGNO</b>											
20	323	624	253	507	78,3	81,3	339	642	258	498	76,1	77,6
20.1	20	30	11	38	55,0	126,7	26	44	11	38	42,3	86,4
20.2	1	4	-	-	-	-	1	1	-	-	-	-
20.3	278	553	220	425	79,1	76,9	285	559	225	416	78,9	74,4
20.4	3	4	-	-	-	-	3	4	-	-	-	-
20.5	21	33	22	44	104,8	133,3	24	34	22	44	91,7	129,4
<b>DE</b>	<b>FABBRICAZIONE DELLA PASTA-CARTA, DELLA CARTA E DEI PRODOTTI DI CARTA; STAMPA ED EDITORIA</b>											
21	37	162	61	307	164,9	189,5	39	160	67	308	171,8	192,5
21.1	1	1	4	124	400,0	12.400,0	1	1	5	125	500,0	12.500,0
21.1	-	-	-	-	-	-	-	-	-	-	-	-
21.2	1	1	4	124	400,0	12.400,0	1	1	5	125	500,0	12.500,0
22	36	161	57	183	158,3	113,7	38	159	62	183	163,2	115,1
22.1	6	10	11	29	183,3	290,0	6	10	12	31	200,0	310,0
22.2	30	151	45	153	150,0	101,3	32	149	49	151	153,1	101,3
22.3	-	-	1	1	-	-	-	-	1	1	-	-

**Tavola 1.5 segue - Imprese, unità locali e addetti per sezione, sottosezione, divisione e gruppo di attività economica (a)**

ATTIVITÀ ECONOMICHE 1991 (b)	IMPRESE						UNITÀ LOCALI					
	1981		1991		NUMERI INDICI - 1981 = 100		1981		1991		NUMERI INDICI - 1981 = 100	
	N.	Addetti	N.	Addetti	N.	Addetti	N.	Addetti	N.	Addetti	N.	Addetti
<b>DF</b> <b>FABBRICAZIONE DI COKE, RAFFINERIE DI PETROLIO, TRATTAMENTO DEI COMBUSTIBILI NUCLEARI</b>	-	-	3	35	-	-	2	17	5	48	250,0	282,4
23 FABBRICAZIONE DI COKE, RAFFINERIE DI PETROLIO, TRATTAMENTO DEI COMBUSTIBILI NUCLEARI	-	-	3	35	-	-	2	17	5	48	250,0	282,4
23.1 Fabbricazione di prodotti di cokeria	-	-	-	-	-	-	-	-	-	-	-	-
23.2 Fabbricazione di prodotti petroliferi raffinati	-	-	3	35	-	-	2	17	5	48	250,0	282,4
23.3 Trattamento dei combustibili nucleari	-	-	-	-	-	-	-	-	-	-	-	-
<b>DG</b> <b>FABBRICAZIONE DI PRODOTTI CHIMICI E DI FIBRE SINTETICHE E ARTIFICIALI</b>	11	93	6	221	54,5	237,6	13	91	8	326	61,5	358,2
24 FABBRICAZIONE DI PRODOTTI CHIMICI E DI FIBRE SINTETICHE E ARTIFICIALI	11	93	6	221	54,5	237,6	13	91	8	326	61,5	358,2
24.1 Fabbricazione di prodotti chimici di base	7	77	1	144	14,3	187,0	7	75	2	206	28,6	274,7
24.2 Fabbricazione di pesticidi e di altri prodotti chimici per l'agricoltura	-	-	-	-	-	-	-	-	-	-	-	-
24.3 Fabbricazione di pitture, vernici e smalti, inchiostri da stampa e mastici	-	-	2	15	-	-	-	-	2	15	-	-
24.4 Fabbricazione di prodotti farmaceutici e di prodotti chimici e botanici per usi medicinali	1	1	1	54	100,0	5.400,0	1	1	1	54	100,0	5.400,0
24.5 Fabbricazione di saponi e detersivi, di prodotti per la pulizia e la lucidatura, di profumi e prodotti per toletta	2	14	1	4	50,0	28,6	4	14	2	47	50,0	335,7
24.6 Fabbricazione di altri prodotti chimici	1	1	1	4	100,0	400,0	1	1	1	4	100,0	400,0
24.7 Fabbricazione di fibre sintetiche e artificiali	-	-	-	-	-	-	-	-	-	-	-	-
<b>DH</b> <b>FABBRICAZIONE DI ARTICOLI IN GOMMA E MATERIE PLASTICHE</b>	25	111	22	147	88,0	132,4	29	105	24	153	82,8	145,7
25 FABBRICAZIONE DI ARTICOLI IN GOMMA E MATERIE PLASTICHE	25	111	22	147	88,0	132,4	29	105	24	153	82,8	145,7
25.1 Fabbricazione di articoli in gomma	13	48	5	24	38,5	50,0	14	46	7	34	50,0	73,9
25.2 Fabbricazione di articoli in materie plastiche	12	63	17	123	141,7	195,2	15	59	17	119	113,3	201,7
<b>DI</b> <b>FABBRICAZIONE DI PRODOTTI DELLA LAVORAZIONE DI MINERALI NON METALLIFERI</b>	87	833	104	737	119,5	88,5	118	1.213	127	984	107,6	81,1
26 FABBRICAZIONE DI PRODOTTI DELLA LAVORAZIONE DI MINERALI NON METALLIFERI	87	833	104	737	119,5	88,5	118	1.213	127	984	107,6	81,1
26.1 Fabbricazione di vetro e di prodotti in vetro	3	12	5	21	166,7	175,0	3	12	6	24	200,0	200,0
26.2 Fabbricazione di prodotti ceramici non refrattari, non destinati all'edilizia; fabbricazione di prodotti ceramici refrattari	2	4	6	15	300,0	375,0	2	4	7	14	350,0	350,0
26.3 Fabbricazione di piastrelle e lastre in ceramica per pavimenti e rivestimenti	-	-	-	-	-	-	-	-	-	-	-	-
26.4 Fabbricazione di mattoni, tegole ed altri prodotti per l'edilizia in terracotta	3	184	3	32	100,0	17,4	4	222	4	62	100,0	27,9
26.5 Produzione di cemento, calce, gesso	6	128	1	28	16,7	21,9	8	245	4	154	50,0	62,9
26.6 Fabbricazione di prodotti in calcestruzzo, cemento o gesso	29	354	35	380	120,7	107,3	47	473	47	428	100,0	90,5
26.7 Taglio, modellatura e finitura della pietra	44	151	53	198	120,5	131,1	54	257	58	239	107,4	93,0
26.8 Fabbricazione di altri prodotti in minerali non metalliferi	-	-	1	63	-	-	-	-	1	63	-	-
<b>DJ</b> <b>PRODUZIONE DI METALLO E FABBRICAZIONE DI PRODOTTI IN METALLO</b>	268	879	209	819	78,0	93,2	273	923	214	816	78,4	88,4
27 PRODUZIONE DI METALLI E LORO LEGHE	3	232	3	29	100,0	12,5	3	220	4	29	133,3	13,2
27.1 Produzione di ferro, di acciaio e di ferroleghie (CECA)	1	202	-	-	-	-	1	202	-	-	-	-

**Tavola 1.5 segue - Imprese, unità locali e addetti per sezione, sottosezione, divisione e gruppo di attività economica (a)**

ATTIVITÀ ECONOMICHE 1991 (b)	IMPRESE						UNITÀ LOCALI					
	1981		1991		NUMERI INDICI - 1981 = 100		1981		1991		NUMERI INDICI - 1981 = 100	
	N.	Addetti	N.	Addetti	N.	Addetti	N.	Addetti	N.	Addetti	N.	Addetti
27.2	-	-	-	-	-	-	-	-	-	-	-	-
27.3	1	12	1	19	100,0	158,3	1	12	1	19	100,0	158,3
27.4	1	18	1	3	100,0	16,7	1	6	1	3	100,0	50,0
27.5	-	-	1	7	-	-	-	-	2	7	-	-
28	265	647	206	790	77,7	122,1	270	703	210	787	77,8	111,9
28.1	94	310	109	474	116,0	152,9	98	363	110	474	112,2	130,6
28.2	1	11	3	47	300,0	427,3	1	11	4	48	400,0	436,4
28.3	-	-	-	-	-	-	-	-	-	-	-	-
28.4	-	-	1	1	-	-	-	-	1	1	-	-
28.5	11	92	12	112	109,1	121,7	12	95	12	110	100,0	115,8
28.6	2	5	3	7	150,0	140,0	2	5	3	7	150,0	140,0
28.7	157	229	78	149	49,7	65,1	157	229	80	147	51,0	64,2
DK	47	225	35	183	74,5	81,3	51	239	38	215	74,5	90,0
29	47	225	35	183	74,5	81,3	51	239	38	215	74,5	90,0
29.1	-	-	-	-	-	-	-	-	-	-	-	-
29.2	7	64	18	108	257,1	168,8	7	64	20	108	285,7	168,8
29.3	36	101	15	66	41,7	65,3	39	117	15	66	38,5	56,4
29.4	1	4	-	-	-	-	1	4	-	-	-	-
29.5	-	-	2	9	-	-	-	-	3	41	-	-
29.6	1	15	-	-	-	-	2	15	-	-	-	-
29.7	2	41	-	-	-	-	2	39	-	-	-	-
DL	32	194	80	207	250,0	106,7	35	353	89	242	254,3	68,6
30	-	-	-	-	-	-	-	-	-	-	-	-
30.0	-	-	-	-	-	-	-	-	-	-	-	-
31	13	155	10	83	76,9	53,5	16	316	11	92	68,8	29,1
31.1	-	-	-	-	-	-	-	-	-	-	-	-



**Tavola 1.5 segue - Imprese, unità locali e addetti per sezione, sottosezione, divisione e gruppo di attività economica (a)**

ATTIVITÀ ECONOMICHE 1991 (b)	IMPRESE						UNITÀ LOCALI					
	1981		1991		NUMERI INDICI - 1981 = 100		1981		1991		NUMERI INDICI - 1981 = 100	
	N.	Addetti	N.	Addetti	N.	Addetti	N.	Addetti	N.	Addetti	N.	Addetti
31.2	-	-	1	13	-	-	-	-	2	24	-	-
31.3	1	43	1	53	100,0	123,3	1	37	1	51	100,0	137,8
31.4	-	-	-	-	-	-	-	-	-	-	-	-
31.5	1	3	2	9	200,0	300,0	1	3	2	9	200,0	300,0
31.6	11	109	6	8	54,5	7,3	14	276	6	8	42,9	2,9
32	11	24	24	28	218,2	116,7	11	24	26	48	236,4	200,0
32.1	-	-	-	-	-	-	-	-	-	-	-	-
32.2	11	24	24	28	218,2	116,7	11	24	26	48	236,4	200,0
32.3	-	-	-	-	-	-	-	-	-	-	-	-
33	8	15	46	96	575,0	640,0	8	13	52	102	650,0	784,6
33.1	7	14	42	83	600,0	592,9	7	12	46	87	657,1	725,0
33.2	1	1	3	11	300,0	1.100,0	1	1	4	13	400,0	1.300,0
33.3	-	-	-	-	-	-	-	-	-	-	-	-
33.4	-	-	1	2	-	-	-	-	2	2	-	-
33.5	-	-	-	-	-	-	-	-	-	-	-	-
DM	3	22	5	123	166,7	559,1	4	3.225	8	3.139	200,0	97,3
34	2	19	2	52	100,0	273,7	3	3.222	4	3.055	133,3	94,8
34.1	-	-	-	-	-	-	1	3.203	2	3.003	200,0	93,8
34.2	1	9	-	-	-	-	1	9	-	-	-	-
34.3	1	10	2	52	200,0	520,0	1	10	2	52	200,0	520,0
35	1	3	3	71	300,0	2.366,7	1	3	4	84	400,0	2.800,0
35.1	1	3	2	64	200,0	2.133,3	1	3	2	64	200,0	2.133,3
35.2	-	-	-	-	-	-	-	-	1	13	-	-
35.3	-	-	-	-	-	-	-	-	-	-	-	-
35.4	-	-	-	-	-	-	-	-	-	-	-	-
35.5	-	-	1	7	-	-	-	-	1	7	-	-
DN	27	87	63	208	233,3	239,1	28	88	68	212	242,9	240,9
36	27	87	57	183	211,1	210,3	28	88	62	187	221,4	212,5
36.1	24	79	35	146	145,8	184,8	25	80	38	149	152,0	186,3
36.2	1	1	14	18	1.400,0	1.800,0	1	1	15	19	1.500,0	1.900,0

**Tavola 1.5 segue - Imprese, unità locali e addetti per sezione, sottosezione, divisione e gruppo di attività economica (a)**

ATTIVITÀ ECONOMICHE 1991 (b)	IMPRESE						UNITÀ LOCALI					
	1981		1991		NUMERI INDICI - 1981 = 100		1981		1991		NUMERI INDICI - 1981 = 100	
	N.	Addetti	N.	Addetti	N.	Addetti	N.	Addetti	N.	Addetti	N.	Addetti
36.3	-	-	1	1	-	-	-	-	1	1	-	-
36.4	-	-	-	-	-	-	-	-	-	-	-	-
36.5	-	-	4	15	-	-	-	-	5	15	-	-
36.6	2	7	3	3	150,0	42,9	2	7	3	3	150,0	42,9
37	-	-	6	25	-	-	-	-	6	25	-	-
37.1	-	-	4	13	-	-	-	-	4	13	-	-
37.2	-	-	2	12	-	-	-	-	2	12	-	-
<b>E</b>	<b>3</b>	<b>41</b>	<b>7</b>	<b>37</b>	<b>233,3</b>	<b>90,2</b>	<b>67</b>	<b>580</b>	<b>37</b>	<b>554</b>	<b>55,2</b>	<b>95,5</b>
40	2	40	5	15	250,0	37,5	34	416	31	504	91,2	121,2
40.1	1	2	4	11	400,0	550,0	28	382	19	459	67,9	120,2
40.2	1	38	1	4	100,0	10,5	6	34	12	45	200,0	132,4
40.3	-	-	-	-	-	-	-	-	-	-	-	-
41	1	1	2	22	200,0	2.200,0	33	164	6	50	18,2	30,5
41.0	1	1	2	22	200,0	2.200,0	33	164	6	50	18,2	30,5
<b>F</b>	<b>1.344</b>	<b>7.716</b>	<b>1.568</b>	<b>7.049</b>	<b>116,7</b>	<b>91,4</b>	<b>1.626</b>	<b>7.514</b>	<b>1.845</b>	<b>7.285</b>	<b>113,5</b>	<b>97,0</b>
45	1.344	7.716	1.568	7.049	116,7	91,4	1.626	7.514	1.845	7.285	113,5	97,0
45.1	33	166	59	321	178,8	193,4	40	131	63	281	157,5	214,5
45.2	977	6.771	903	5.137	92,4	75,9	1.248	6.592	1.150	5.407	92,1	82,0
45.3	186	464	249	862	133,9	185,8	190	476	270	875	142,1	183,8
45.4	148	315	354	718	239,2	227,9	148	315	359	711	242,6	225,7
45.5	-	-	3	11	-	-	-	-	3	11	-	-
<b>G</b>	<b>5.199</b>	<b>9.386</b>	<b>5.347</b>	<b>10.027</b>	<b>102,8</b>	<b>106,8</b>	<b>5.470</b>	<b>9.624</b>	<b>5.747</b>	<b>10.394</b>	<b>105,1</b>	<b>108,0</b>
50	572	1.535	699	1.558	122,2	101,5	614	1.574	749	1.603	122,0	101,8
50.1	43	274	63	253	146,5	92,3	51	243	77	242	151,0	99,6
50.2	353	901	462	879	130,9	97,6	363	945	480	911	132,2	96,4
50.3	49	87	56	162	114,3	186,2	59	104	61	178	103,4	171,2
50.4	22	35	20	32	90,9	91,4	23	34	22	32	95,7	94,1
50.5	105	238	98	232	93,3	97,5	118	248	109	240	92,4	96,8
51	411	1.021	607	1.450	147,7	142,0	453	1.071	681	1.510	150,3	141,0
51.1	126	196	220	314	174,6	160,2	126	190	228	310	181,0	163,2
51.2	69	105	141	317	204,3	301,9	70	97	170	318	242,9	327,8
51.3	78	274	102	376	130,8	137,2	95	284	122	413	128,4	145,4

**Tavola 1.5 segue - Imprese, unità locali e addetti per sezione, sottosezione, divisione e gruppo di attività economica (a)**

ATTIVITÀ ECONOMICHE 1991 (b)	IMPRESE						UNITÀ LOCALI						
	1981		1991		NUMERI INDICI - 1981 = 100		1981		1991		NUMERI INDICI - 1981 = 100		
	N.	Addetti	N.	Addetti	N.	Addetti	N.	Addetti	N.	Addetti	N.	Addetti	
51.4	Commercio all'ingrosso di altri beni di consumo finale	35	73	61	156	174,3	213,7	41	97	66	162	161,0	167,0
51.5	Commercio all'ingrosso di prodotti intermedi non agricoli, di rottami e cascami	75	244	54	210	72,0	86,1	90	274	64	227	71,1	82,8
51.6	Commercio all'ingrosso di macchinari e attrezzature	15	72	27	71	180,0	98,6	18	72	29	74	161,1	102,8
51.7	Commercio all'ingrosso di altri prodotti	13	57	2	6	15,4	10,5	13	57	2	6	15,4	10,5
52	<b>COMMERCIO AL DETTAGLIO, ESCLUSO QUELLO DI AUTOVEICOLI E DI MOTOCICLI; RIPARAZIONE DI BENI PERSONALI E PER LA CASA</b>	4.216	6.830	4.041	7.019	95,8	102,8	4.403	6.979	4.317	7.281	98,0	104,3
52.1	Commercio al dettaglio in esercizi non specializzati	663	1.046	645	1.191	97,3	113,9	681	1.162	685	1.379	100,6	118,7
52.2	Commercio al dettaglio di prodotti alimentari, bevande e tabacco in esercizi specializzati	1.004	1.575	669	1.173	66,6	74,5	1.045	1.582	713	1.170	68,2	74,0
52.3	Commercio al dettaglio di prodotti farmaceutici, medicali, di cosmetici e di articoli di profumeria	118	229	171	330	144,9	144,1	131	234	188	357	143,5	152,6
52.4	Commercio al dettaglio di altri prodotti (esclusi quelli di seconda mano) in esercizi specializzati	1.581	2.886	1.758	3.260	111,2	113,0	1.692	2.897	1.925	3.309	113,8	114,2
52.5	Commercio al dettaglio di articoli di seconda mano	-	-	6	6	-	-	-	-	6	6	-	-
52.6	Commercio al dettaglio al di fuori dei negozi	701	920	661	888	94,3	96,5	701	920	667	889	95,1	96,6
52.7	Riparazione di beni di consumo personali e per la casa	149	174	131	171	87,9	98,3	153	184	133	171	86,9	92,9
<b>H</b>	<b>ALBERGHI E RISTORANTI</b>	<b>698</b>	<b>1.600</b>	<b>854</b>	<b>2.019</b>	<b>122,3</b>	<b>126,2</b>	<b>723</b>	<b>1.642</b>	<b>915</b>	<b>2.152</b>	<b>126,6</b>	<b>131,1</b>
55	ALBERGHI E RISTORANTI	698	1.600	854	2.019	122,3	126,2	723	1.642	915	2.152	126,6	131,1
55.1	Alberghi	44	269	40	282	90,9	104,8	48	271	43	273	89,6	100,7
55.2	Campeggi ed altri alloggi per brevi soggiorni	11	46	14	46	127,3	100,0	12	48	15	47	125,0	97,9
55.3	Ristoranti	182	436	258	711	141,8	163,1	185	450	270	712	145,9	158,2
55.4	Bar	461	849	532	946	115,4	111,4	477	854	564	953	118,2	111,6
55.5	Mense e fornitura di pasti preparati	-	-	10	34	-	-	1	19	23	167	2.300,0	878,9
<b>I</b>	<b>TRASPORTI, MAGAZZINAGGIO E COMUNICAZIONI</b>	<b>621</b>	<b>1.120</b>	<b>514</b>	<b>1.231</b>	<b>82,8</b>	<b>109,9</b>	<b>904</b>	<b>3.145</b>	<b>695</b>	<b>3.336</b>	<b>76,9</b>	<b>106,1</b>
60	TRASPORTI TERRESTRI; TRASPORTI MEDIANTE CONDOTTE	585	1.055	444	1.044	75,9	99,0	625	1.969	488	1.691	78,1	85,9
60.1	Trasporti ferroviari	-	-	-	-	-	-	26	861	25	630	96,2	73,2
60.2	Altri trasporti terrestri	585	1.055	444	1.044	75,9	99,0	599	1.108	463	1.061	77,3	95,8
60.3	Trasporti mediante condotte	-	-	-	-	-	-	-	-	-	-	-	-
61	TRASPORTI MARITTIMI E PER VIE D'ACQUA	-	-	-	-	-	-	-	-	2	42	-	-
61.1	Trasporti marittimi e costieri	-	-	-	-	-	-	-	-	2	42	-	-
61.2	Trasporti per vie d'acqua interne (compresi i trasporti lagunari)	-	-	-	-	-	-	-	-	-	-	-	-
62	TRASPORTI AEREI	-	-	-	-	-	-	-	-	-	-	-	-
62.1	Trasporti aerei di linea	-	-	-	-	-	-	-	-	-	-	-	-
62.2	Trasporti aerei non di linea	-	-	-	-	-	-	-	-	-	-	-	-
62.3	Trasporti spaziali	-	-	-	-	-	-	-	-	-	-	-	-
63	ATTIVITÀ DI SUPPORTO ED AUSILIARIE DEI TRASPORTI; ATTIVITÀ DELLE AGENZIE DI VIAGGIO	32	55	62	175	193,8	318,2	156	136	72	219	46,2	161,0
63.1	Movimentazione merci e magazzinaggio	5	7	13	18	260,0	257,1	120	38	16	31	13,3	81,6
63.2	Altre attività connesse ai trasporti	17	22	17	60	100,0	272,7	24	71	20	90	83,3	126,8
63.3	Attività delle agenzie di viaggio e degli operatori turistici; attività di assistenza turistica n.c.a.	6	17	15	37	250,0	217,6	8	18	18	37	225,0	205,6
63.4	Attività delle altre agenzie di trasporto	4	9	17	60	425,0	666,7	4	9	18	61	450,0	677,8
64	POSTE E TELECOMUNICAZIONI	4	10	8	12	200,0	120,0	123	1.040	133	1.384	108,1	133,1
64.1	Attività postali e di corriere	4	10	6	8	150,0	80,0	116	839	116	1.087	100,0	129,6
64.2	Telecomunicazioni	-	-	2	4	-	-	7	201	17	297	242,9	147,8

**Tavola 1.5 segue - Imprese, unità locali e addetti per sezione, sottosezione, divisione e gruppo di attività economica (a)**

ATTIVITÀ ECONOMICHE 1991 (b)	IMPRESE						UNITÀ LOCALI						
	1981		1991		NUMERI INDICI - 1981 = 100		1981		1991		NUMERI INDICI - 1981 = 100		
	N.	Addetti	N.	Addetti	N.	Addetti	N.	Addetti	N.	Addetti	N.	Addetti	
<b>J</b>	<b>INTERMEDIAZIONE MONETARIA E FINANZIARIA</b>	<b>79</b>	<b>695</b>	<b>163</b>	<b>693</b>	<b>206,3</b>	<b>99,7</b>	<b>122</b>	<b>819</b>	<b>238</b>	<b>1.263</b>	<b>195,1</b>	<b>154,2</b>
65	INTERMEDIAZIONE MONETARIA E FINANZIARIA (ESCLUSE LE ASSICURAZIONI E I FONDI PENSIONE)	5	544	22	405	440,0	74,4	38	656	75	971	197,4	148,0
65.1	Intermediazione monetaria	4	540	6	320	150,0	59,3	35	646	54	876	154,3	135,6
65.2	Altre intermediazioni finanziarie	1	4	16	85	1.600,0	2.125,0	3	10	21	95	700,0	950,0
66	ASSICURAZIONI E FONDI PENSIONE, ESCLUSE LE ASSICURAZIONI SOCIALI OBBLIGATORIE	-	-	-	-	-	-	5	10	5	12	100,0	120,0
66.0	Assicurazioni e fondi pensione, escluse le assicurazioni sociali obbligatorie	-	-	-	-	-	-	5	10	5	12	100,0	120,0
67	ATTIVITÀ AUSILIARIE DELLA INTERMEDIAZIONE FINANZIARIA	74	151	141	288	190,5	190,7	79	153	158	280	200,0	183,0
67.1	Attività ausiliarie della intermediazione finanziaria, escluse le assicurazioni e i fondi pensione	-	-	13	25	-	-	-	-	14	21	-	-
67.2	Attività ausiliarie delle assicurazioni e dei fondi pensione	74	151	128	263	173,0	174,2	79	153	144	259	182,3	169,3
<b>K</b>	<b>ATTIVITÀ IMMOBILIARI, NOLEGGIO, INFORMATICA, RICERCA, ALTRE ATTIVITÀ PROFESSIONALI ED IMPRENDITORIALI</b>	<b>195</b>	<b>424</b>	<b>1.232</b>	<b>2.642</b>	<b>631,8</b>	<b>623,1</b>	<b>705</b>	<b>1.240</b>	<b>1.312</b>	<b>2.687</b>	<b>186,1</b>	<b>216,7</b>
70	ATTIVITÀ IMMOBILIARI	9	14	32	57	355,6	407,1	10	12	35	56	350,0	466,7
70.1	Attività immobiliari su beni propri	2	2	4	8	200,0	400,0	2	2	4	7	200,0	350,0
70.2	Locazione di beni immobili propri e sublocazione	7	12	1	1	14,3	8,3	8	10	1	1	12,5	10,0
70.3	Attività immobiliare per conto terzi	-	-	27	48	-	-	-	-	30	48	-	-
71	NOLEGGIO DI MACCHINARI E ATTREZZATURE SENZA OPERATORE E DI BENI PER USO PERSONALE E DOMESTICO	14	30	24	34	171,4	113,3	14	29	26	35	185,7	120,7
71.1	Noleggio di autovetture	5	7	4	6	80,0	85,7	5	7	5	7	100,0	100,0
71.2	Noleggio di altri mezzi di trasporto	-	-	1	1	-	-	-	-	1	1	-	-
71.3	Noleggio di altri macchinari ed attrezzature	6	16	3	3	50,0	18,8	6	16	3	3	50,0	18,8
71.4	Noleggio di beni per uso personale e domestico n.c.a.	3	7	16	24	533,3	342,9	3	6	17	24	566,7	400,0
72	INFORMATICA E ATTIVITÀ CONNESSE	2	13	57	236	2.850,0	1.815,4	5	31	66	238	1.320,0	767,7
72.1	Consulenza per installazione di elaboratori elettronici	1	3	2	14	200,0	466,7	4	21	2	14	50,0	66,7
72.2	Fornitura di software e consulenza in materia di informatica	-	-	10	35	-	-	-	-	12	37	-	-
72.3	Elaborazione elettronica dei dati	-	-	41	180	-	-	-	-	42	168	-	-
72.4	Attività delle banche di dati	-	-	-	-	-	-	-	-	-	-	-	-
72.5	Manutenzione e riparazione di macchine per ufficio e di elaboratori elettronici	1	10	2	2	200,0	20,0	1	10	6	8	600,0	80,0
72.6	Altre attività connesse all'informatica	-	-	2	5	-	-	-	-	4	11	-	-
73	RICERCA E SVILUPPO	1	9	18	22	1.800,0	244,4	3	31	22	89	733,3	287,1
73.1	Ricerca e sviluppo sperimentale nel campo delle scienze naturali e dell'ingegneria	-	-	15	19	-	-	2	22	18	49	900,0	222,7
73.2	Ricerca e sviluppo sperimentale nel campo delle scienze sociali e umanistiche	1	9	3	3	300,0	33,3	1	9	4	40	400,0	444,4
74	ALTRE ATTIVITÀ PROFESSIONALI ED IMPRENDITORIALI	169	358	1.101	2.293	651,5	640,5	673	1.137	1.163	2.269	172,8	199,6
74.1	Attività legali, contabilità, tenuta di libri contabili; consulenza in materia fiscale; studi di mercato e sondaggi di opinione; consulenza commerciale e di gestione; holding	2	4	433	758	21.650,0	18.950,0	213	374	452	776	212,2	207,5
74.2	Attività in materia di architettura, di ingegneria ed altre attività tecniche	11	40	455	662	4.136,4	1.655,0	253	371	474	676	187,4	182,2
74.3	Collaudi e analisi tecniche	-	-	4	11	-	-	-	-	4	11	-	-
74.4	Pubblicità	-	-	15	41	-	-	1	4	16	43	1.600,0	1.075,0
74.5	Servizi di ricerca, selezione e fornitura di personale	-	-	-	-	-	-	-	-	-	-	-	-

**Tavola 1.5 segue - Imprese, unità locali e addetti per sezione, sottosezione, divisione e gruppo di attività economica (a)**

ATTIVITÀ ECONOMICHE 1991 (b)	IMPRESE						UNITÀ LOCALI					
	1981		1991		NUMERI INDICI - 1981 = 100		1981		1991		NUMERI INDICI - 1981 = 100	
	N.	Addetti	N.	Addetti	N.	Addetti	N.	Addetti	N.	Addetti	N.	Addetti
74.6 Servizi di investigazione e vigilanza	2	48	5	90	250,0	187,5	4	51	6	90	150,0	176,5
74.7 Servizi di pulizia e disinfestazione	57	65	104	325	182,5	500,0	57	65	108	325	189,5	500,0
74.8 Altre attività di tipo professionale ed imprenditoriale n.c.a.	97	201	85	406	87,6	202,0	145	272	103	348	71,0	127,9
<b>L PUBBLICA AMMINISTRAZIONE E DIFESA; ASSICURAZIONE SOCIALE OBBLIGATORIA</b>	-	-	-	-	-	-	<b>304</b>	<b>4.871</b>	<b>228</b>	<b>5.211</b>	<b>75,0</b>	<b>107,0</b>
75 PUBBLICA AMMINISTRAZIONE E DIFESA; ASSICURAZIONE SOCIALE OBBLIGATORIA	-	-	-	-	-	-	304	4.871	228	5.211	75,0	107,0
<b>M ISTRUZIONE</b>	<b>24</b>	<b>73</b>	<b>33</b>	<b>137</b>	<b>137,5</b>	<b>187,7</b>	<b>475</b>	<b>6.168</b>	<b>392</b>	<b>6.116</b>	<b>82,5</b>	<b>99,2</b>
80 ISTRUZIONE	24	73	33	137	137,5	187,7	475	6.168	392	6.116	82,5	99,2
80.1 Istruzione primaria	6	28	4	31	66,7	110,7	321	2.432	216	2.041	67,3	83,9
80.2 Istruzione secondaria	3	3	5	40	168,7	1.333,3	135	3.695	137	3.892	101,5	105,3
80.3 Istruzione universitaria	-	-	-	-	-	-	-	-	3	86	-	-
80.4 Istruzione per gli adulti ed altri servizi di istruzione	15	42	24	66	160,0	157,1	19	41	36	97	189,5	236,6
<b>N SANITÀ E ALTRI SERVIZI SOCIALI</b>	<b>3</b>	<b>31</b>	<b>465</b>	<b>1.055</b>	<b>15.500,0</b>	<b>3.403,2</b>	<b>355</b>	<b>2.842</b>	<b>642</b>	<b>4.269</b>	<b>180,8</b>	<b>150,2</b>
85 SANITÀ E ALTRI SERVIZI SOCIALI	3	31	465	1.055	15.500,0	3.403,2	355	2.842	642	4.269	180,8	150,2
85.1 Attività dei servizi sanitari	3	31	410	627	13.666,7	2.022,6	299	2.645	518	3.026	173,2	114,4
85.2 Servizi veterinari	-	-	12	13	-	-	8	11	15	62	187,5	563,6
85.3 Assistenza sociale	-	-	43	415	-	-	48	186	109	1.181	227,1	634,9
<b>O ALTRI SERVIZI PUBBLICI, SOCIALI E PERSONALI</b>	<b>582</b>	<b>1.061</b>	<b>822</b>	<b>1.396</b>	<b>141,2</b>	<b>131,6</b>	<b>856</b>	<b>2.003</b>	<b>1.286</b>	<b>2.086</b>	<b>150,2</b>	<b>104,1</b>
90 SMALTIMENTO DEI RIFIUTI SOLIDI, DELLE ACQUE DI SCARICO E SIMILI	3	8	9	76	300,0	950,0	11	129	24	95	218,2	73,6
90.0 Smaltimento dei rifiuti solidi, delle acque di scarico e simili	3	8	9	76	300,0	950,0	11	129	24	95	218,2	73,6
91 ATTIVITÀ DI ORGANIZZAZIONI ASSOCIATIVE N.C.A.	-	-	-	-	-	-	155	467	256	403	165,2	86,3
91.1 Attività di organizzazioni economiche, di titolari di impresa, professionali	-	-	-	-	-	-	26	243	80	226	307,7	93,0
91.2 Attività dei sindacati di lavoratori dipendenti	-	-	-	-	-	-	51	122	33	57	64,7	46,7
91.3 Attività di altre organizzazioni associative	-	-	-	-	-	-	78	102	143	120	183,3	117,6
92 ATTIVITÀ RICREATIVE, CULTURALI E SPORTIVE	76	320	127	297	167,1	92,8	177	677	296	554	167,2	81,8
92.1 Produzioni e distribuzioni cinematografiche e di video	8	28	4	10	50,0	35,7	10	32	4	10	40,0	31,3
92.2 Attività radiotelevisive	21	126	19	82	90,5	65,1	22	210	24	160	109,1	76,2
92.3 Altre attività dello spettacolo	23	93	59	88	256,5	94,6	52	152	78	103	150,0	67,8
92.4 Attività delle agenzie di stampa	-	-	-	-	-	-	-	-	-	-	-	-
92.5 Attività di biblioteche, archivi, musei ed altre attività culturali	1	1	2	15	200,0	1.500,0	17	33	22	140	129,4	424,2
92.6 Attività sportive	2	6	22	48	1.100,0	800,0	46	158	104	75	226,1	47,5
92.7 Altre attività ricreative	21	66	21	54	100,0	81,8	30	92	64	66	213,3	71,7
93 ALTRE ATTIVITÀ DEI SERVIZI	503	733	686	1.023	136,4	139,6	513	730	710	1.034	138,4	141,6
93.0 Altre attività dei servizi	503	733	686	1.023	136,4	139,6	513	730	710	1.034	138,4	141,6
<b>TOTALE</b>	<b>10.830</b>	<b>29.994</b>	<b>12.813</b>	<b>35.557</b>	<b>118,3</b>	<b>118,5</b>	<b>13.822</b>	<b>52.463</b>	<b>15.289</b>	<b>58.122</b>	<b>110,6</b>	<b>110,8</b>
Industria	3.429	15.604	3.383	16.357	98,7	104,8	3.908	20.109	3.834	20.608	98,1	102,5
- di cui industria in senso stretto (c)	1.848	7.125	1.513	8.547	81,9	120,0	2.031	11.858	1.670	12.597	82,2	106,2
Commercio (d)	5.897	10.986	6.201	12.046	105,2	109,6	6.193	11.266	6.662	12.546	107,6	111,4
Altre attività	1.504	3.404	3.229	7.154	214,7	210,2	3.721	21.088	4.793	24.968	128,8	118,4

(a) A parità di campo d'osservazione 1981. Cfr. "Avvertenze al cap. 1", pag. 38

(b) La classificazione adottata è quella del 1991 secondo la tabella di trascodifica '91-'81 riportata nella Appendice C. Le Sezioni "A - Agricoltura, caccia e silvicoltura" e "L - Pubblica amministrazione e Difesa; Assicurazione sociale obbligatoria" non si disaggregano per gruppo al fine di garantire omogeneità al confronto

(c) Comprende le sezioni di attività: C - Estrazione di minerali; D - Attività manifatturiere; E - Produzione e distribuzione di energia elettrica, gas e acqua

(d) Comprende le sezioni di attività: G - Commercio all'ingrosso e al dettaglio; riparazione di autoveicoli, motocicli e di beni personali e per la casa; H - Alberghi e ristoranti



**Tavola 1.6 - Unità locali e addetti per settore di attività economica (a)**

ATTIVITÀ ECONOMICHE	NUMERI INDICI - 1971 = 100												
	1971		1981		1991 (b)		1981		1991		ADDETTI PER UNITÀ LOCALE		
	Unità locali	Addetti	Unità locali	Addetti	Unità locali	Addetti	Unità locali	Addetti	Unità locali	Addetti	1971	1981	1991
<b>CAMPO DI OSSERVAZIONE DEI SINGOLI CENSIMENTI</b>													
<b>DATI ASSOLUTI</b>													
Agricoltura e pesca (c)	259	651	251	737	319	726	96,9	113,2	123,2	111,5	2,5	2,9	2,3
Industria estrattiva	33	209	28	184	20	177	84,8	88,0	60,6	84,7	6,3	6,6	8,9
Industria manifatturiera	2.210	5.450	1.936	11.094	1.613	11.866	87,6	203,6	73,0	217,7	2,5	5,7	7,4
Energia, gas e acqua	53	399	67	580	37	554	126,4	145,4	69,8	138,8	7,5	8,7	15,0
Costruzioni	727	4.474	1.626	7.514	1.845	7.285	223,7	167,9	253,8	162,8	6,2	4,6	3,9
Commercio e riparazioni	4.605	7.616	5.470	9.624	5.747	10.394	118,8	126,4	124,8	136,5	1,7	1,8	1,8
Alberghi e pubblici esercizi	613	1.188	723	1.642	915	2.152	117,9	138,2	149,3	181,1	1,9	2,3	2,4
Trasporti e comunicazioni	589	2.105	904	3.145	695	3.336	153,5	149,4	118,0	158,5	3,6	3,5	4,8
Credito e assicurazioni	75	432	122	819	238	1.263	162,7	189,6	317,3	292,4	5,8	6,7	5,3
Altri servizi	761	1.422	2.695	17.124	3.895	21.111	354,1	1.204,2	511,8	1.484,6	1,9	6,4	5,4
<b>TOTALE</b>	<b>9.925</b>	<b>23.946</b>	<b>13.822</b>	<b>52.463</b>	<b>15.324</b>	<b>58.864</b>	<b>139,3</b>	<b>219,1</b>	<b>154,4</b>	<b>245,8</b>	<b>2,4</b>	<b>3,8</b>	<b>3,8</b>
<b>COMPOSIZIONE PERCENTUALE</b>													
Agricoltura e pesca (c)	2,6	2,7	1,8	1,4	2,1	1,2							
Industria estrattiva	0,3	0,9	0,2	0,4	0,1	0,3							
Industria manifatturiera	22,3	22,8	14,0	21,1	10,5	20,2							
Energia, gas e acqua	0,5	1,7	0,5	1,1	0,2	0,9							
Costruzioni	7,3	18,7	11,8	14,3	12,0	12,4							
Commercio e riparazioni	46,4	31,8	39,6	18,3	37,5	17,7							
Alberghi e pubblici esercizi	6,2	5,0	5,2	3,1	6,0	3,7							
Trasporti e comunicazioni	5,9	8,8	6,5	6,0	4,5	5,7							
Credito e assicurazioni	0,8	1,8	0,9	1,6	1,6	2,1							
Altri servizi	7,7	5,9	19,5	32,6	25,4	35,9							
<b>TOTALE</b>	<b>100,0</b>	<b>100,0</b>	<b>100,0</b>	<b>100,0</b>	<b>100,0</b>	<b>100,0</b>							
<b>A PARITÀ DI CAMPO DI OSSERVAZIONE DEL CENSIMENTO 1971</b>													
<b>DATI ASSOLUTI</b>													
Agricoltura e pesca (c)	259	651	251	737	319	726	96,9	113,2	123,2	111,5	2,5	2,9	2,3
Industria estrattiva	33	209	28	184	20	177	84,8	88,0	60,6	84,7	6,3	6,6	8,9
Industria manifatturiera	2.210	5.450	1.936	11.094	1.613	11.866	87,6	203,6	73,0	217,7	2,5	5,7	7,4
Energia, gas e acqua	53	399	67	580	37	554	126,4	145,4	69,8	138,8	7,5	8,7	15,0
Costruzioni	727	4.474	1.626	7.514	1.845	7.285	223,7	167,9	253,8	162,8	6,2	4,6	3,9
Commercio e riparazioni	4.605	7.616	5.470	9.624	5.747	10.394	118,8	126,4	124,8	136,5	1,7	1,8	1,8
Alberghi e pubblici esercizi	613	1.188	723	1.642	915	2.152	117,9	138,2	149,3	181,1	1,9	2,3	2,4
Trasporti e comunicazioni	589	2.105	904	3.145	695	3.336	153,5	149,4	118,0	158,5	3,6	3,5	4,8
Credito e assicurazioni	75	432	122	819	238	1.263	162,7	189,6	317,3	292,4	5,8	6,7	5,3
Altri servizi	761	1.422	896	1.821	1.429	3.120	117,7	128,1	187,8	219,4	1,9	2,0	2,2
<b>TOTALE</b>	<b>9.925</b>	<b>23.946</b>	<b>12.023</b>	<b>37.160</b>	<b>12.858</b>	<b>40.873</b>	<b>121,1</b>	<b>155,2</b>	<b>129,6</b>	<b>170,7</b>	<b>2,4</b>	<b>3,1</b>	<b>3,2</b>
<b>COMPOSIZIONE PERCENTUALE</b>													
Agricoltura e pesca (c)	2,6	2,7	2,1	2,0	2,5	1,8							
Industria estrattiva	0,3	0,9	0,2	0,5	0,2	0,4							
Industria manifatturiera	22,3	22,8	16,1	29,9	12,5	29,0							
Energia, gas e acqua	0,5	1,7	0,6	1,6	0,3	1,4							
Costruzioni	7,3	18,7	13,5	20,2	14,3	17,8							
Commercio e riparazioni	46,4	31,8	45,5	25,9	44,7	25,4							
Alberghi e pubblici esercizi	6,2	5,0	6,0	4,4	7,1	5,3							
Trasporti e comunicazioni	5,9	8,8	7,5	8,5	5,4	8,2							
Credito e assicurazioni	0,8	1,8	1,0	2,2	1,9	3,1							
Altri servizi	7,7	5,9	7,5	4,9	11,1	7,6							
<b>TOTALE</b>	<b>100,0</b>	<b>100,0</b>	<b>100,0</b>	<b>100,0</b>	<b>100,0</b>	<b>100,0</b>							

(a) Cfr. "Avvertenze al cap. 1", pag. 38  
(b) Comprende le unità locali delle istituzioni e i relativi addetti  
(c) Comprende: attività dei servizi connesse all'agricoltura e zootecnia non rientranti nel campo di osservazione del censimento dell'agricoltura; caccia e cattura di animali per allevamento e ripopolamento di selvaggina e servizi connessi; aziende di utilizzazione di foreste e di boschi, consorzi di forestazione e rimboschimento e servizi connessi; pesca, piscicoltura e servizi connessi

**Tavola 1.7 - Unità locali e addetti per classe di addetti (a)**

CLASSI DI ADDETTI	1971		1981		1991 (b)		ADDETTI PER UNITÀ LOCALE		
	Unità locali	Addetti	Unità locali	Addetti	Unità locali	Addetti	1971	1981	1991
<b>CAMPO DI OSSERVAZIONE DEI SINGOLI CENSIMENTI</b>									
<b>DATI ASSOLUTI</b>									
0 - 1	6.033	6.018	7.703	7.462	8.413	8.080	1,0	1,0	1,0
2	2.314	4.628	2.783	5.566	2.947	5.894	2,0	2,0	2,0
3 - 5	1.064	3.897	1.942	7.126	2.288	8.341	3,7	3,7	3,6
6 - 9	264	1.859	602	4.258	760	5.508	7,0	7,1	7,2
10 - 19	142	1.855	462	6.114	524	7.016	13,1	13,2	13,4
20 - 49	71	2.203	229	6.960	265	7.806	29,6	30,4	29,5
50 - 99	25	1.644	70	4.845	92	6.014	65,2	69,2	65,4
100 - 199	10	1.312	19	2.562	24	3.091	141,0	134,8	128,8
200 - 499	2	530	10	3.694	6	1.466	429,0	369,4	244,3
500 - 999	-	-	1	673	4	2.647	-	673,0	661,8
1.000 e più	-	-	1	3.203	1	3.001	-	3.203,0	3.001,0
<b>TOTALE</b>	<b>9.925</b>	<b>23.946</b>	<b>13.822</b>	<b>52.463</b>	<b>15.324</b>	<b>58.864</b>	<b>2,2</b>	<b>3,8</b>	<b>3,8</b>
<b>COMPOSIZIONE PERCENTUALE</b>									
0 - 1	60,8	25,1	55,7	14,2	54,9	13,7			
2	23,3	19,3	20,1	10,6	19,2	10,0			
3 - 5	10,7	16,3	14,1	13,6	14,9	14,2			
6 - 9	2,7	7,8	4,4	8,1	5,0	9,4			
10 - 19	1,4	7,7	3,3	11,7	3,4	11,9			
20 - 49	0,7	9,2	1,7	13,3	1,7	13,3			
50 - 99	0,3	6,9	0,5	9,2	0,6	10,2			
100 - 199	0,1	5,5	0,1	4,9	0,2	5,3			
200 - 499	..	2,2	0,1	7,0	..	2,5			
500 - 999	-	-	..	1,3	..	4,5			
1000 e più	-	-	..	6,1	..	5,1			
<b>TOTALE</b>	<b>100,0</b>	<b>100,0</b>	<b>100,0</b>	<b>100,0</b>	<b>100,0</b>	<b>100,0</b>			
<b>A PARITÀ DI CAMPO DI OSSERVAZIONE DEL CENSIMENTO 1971</b>									
<b>DATI ASSOLUTI</b>									
0 - 1	6.033	6.018	6.803	6.662	7.045	6.930	1,0	1,0	1,0
2	2.314	4.628	2.556	5.112	2.678	5.356	2,0	2,0	2,0
3 - 5	1.064	3.897	1.711	6.266	2.022	7.329	3,7	3,7	3,6
6 - 9	264	1.859	457	3.204	584	4.198	7,0	7,0	7,2
10 - 19	142	1.855	330	4.299	327	4.267	13,1	13,0	13,0
20 - 49	71	2.203	120	3.466	138	3.970	29,6	28,9	28,8
50 - 99	25	1.644	30	2.144	46	2.947	65,2	71,5	64,1
100 - 199	10	1.312	11	1.493	14	1.747	141,0	135,7	124,8
200 - 499	2	530	4	1.311	2	469	429,0	327,8	234,5
500 - 999	-	-	-	-	1	659	-	-	659,0
1.000 e più	-	-	1	3.203	1	3.001	-	3.203,0	3.001,0
<b>TOTALE</b>	<b>9.925</b>	<b>23.946</b>	<b>12.023</b>	<b>37.160</b>	<b>12.858</b>	<b>40.873</b>	<b>2,2</b>	<b>3,1</b>	<b>3,2</b>
<b>COMPOSIZIONE PERCENTUALE</b>									
0 - 1	60,8	25,1	56,6	17,9	54,8	17,0			
2	23,3	19,3	21,3	13,8	20,8	13,1			
3 - 5	10,7	16,3	14,2	16,9	15,7	17,9			
6 - 9	2,7	7,8	3,8	8,6	4,5	10,3			
10 - 19	1,4	7,7	2,7	11,6	2,5	10,4			
20 - 49	0,7	9,2	1,0	9,3	1,1	9,7			
50 - 99	0,3	6,9	0,2	5,8	0,4	7,2			
100 - 199	0,1	5,5	0,1	4,0	0,1	4,3			
200 - 499	..	2,2	..	3,5	..	1,1			
500 - 999	-	-	..	-	..	1,6			
1000 e più	-	-	..	8,6	..	7,3			
<b>TOTALE</b>	<b>100,0</b>	<b>100,0</b>	<b>100,0</b>	<b>100,0</b>	<b>100,0</b>	<b>100,0</b>			

(a) Cfr. "Avvertenze al cap. 1", pag. 38

(b) Comprende le unità locali delle istituzioni e i relativi addetti

**Tavola 1.8 - Unità locali e addetti per classe di addetti e settore di attività economica (a)**

ATTIVITÀ ECONOMICHE 1991	CLASSI DI ADDETTI										TOTALE	
	0 - 9		10 - 19		20 - 99		100 - 199		200 E PIÙ		1981	1991
	1981	1991	1981	1991	1981	1991	1981	1991	1981	1991		
<b>UNITÀ LOCALI</b>												
Agricoltura e pesca (b)	243	312	6	5	2	2	-	-	-	-	251	319
Industria estrattiva	19	14	9	4	-	2	-	-	-	-	28	20
Industria manifatturiera	1.793	1.429	78	97	58	81	3	3	4	3	1.936	1.613
Energia, gas e acqua	54	26	4	4	9	7	-	-	-	-	67	37
Costruzioni	1.448	1.706	133	102	42	34	3	2	-	1	1.626	1.845
Commercio e riparazioni	5.412	5.685	48	50	10	12	-	-	-	-	5.470	5.747
Alberghi e pubblici esercizi	709	900	13	10	1	5	-	-	-	-	723	915
Trasporti e comunicazioni	863	643	20	26	17	20	3	6	1	-	904	695
Credito e assicurazioni	108	219	5	7	8	10	1	2	-	-	122	238
Altri servizi	2.381	3.456	146	211	152	177	9	9	7	7	2.695	3.860
<b>TOTALE</b>	<b>13.030</b>	<b>14.390</b>	<b>462</b>	<b>516</b>	<b>299</b>	<b>350</b>	<b>19</b>	<b>22</b>	<b>12</b>	<b>11</b>	<b>13.822</b>	<b>15.289</b>
<b>ADDETTI</b>												
Agricoltura e pesca (b)	552	587	85	57	100	82	-	-	-	-	737	726
Industria estrattiva	61	67	123	57	-	53	-	-	-	-	184	177
Industria manifatturiera	3.575	3.374	1.024	1.326	1.982	2.865	394	383	4.119	3.918	11.094	11.866
Energia, gas e acqua	111	90	62	61	407	403	-	-	-	-	580	554
Costruzioni	3.764	4.419	1.724	1.282	1.595	1.146	431	227	-	211	7.514	7.285
Commercio e riparazioni	8.707	9.380	630	641	287	373	-	-	-	-	9.624	10.394
Alberghi e pubblici esercizi	1.441	1.831	180	134	21	187	-	-	-	-	1.642	2.152
Trasporti e comunicazioni	1.381	1.380	238	340	693	883	438	733	395	-	3.145	3.336
Credito e assicurazioni	243	513	66	88	380	366	130	296	-	-	819	1.263
Altri servizi	4.577	6.105	1.982	2.916	6.340	7.215	1.169	1.148	3.056	2.985	17.124	20.369
<b>TOTALE</b>	<b>24.412</b>	<b>27.746</b>	<b>6.114</b>	<b>6.902</b>	<b>11.805</b>	<b>13.573</b>	<b>2.562</b>	<b>2.787</b>	<b>7.570</b>	<b>7.114</b>	<b>52.463</b>	<b>58.122</b>

(a) A parità di campo d'osservazione 1981. Cfr. "Avvertenze al cap. 1", pag. 38

(b) Comprende: attività dei servizi connesse all'agricoltura e zootecnia non rientranti nel campo di osservazione del censimento dell'agricoltura; caccia e cattura di animali per allevamento e ripopolamento di selvaggina e servizi connessi; aziende di utilizzazione di foreste e di boschi, consorzi di forestazione e rimboschimento e servizi connessi; pesca, piscicoltura e servizi connessi

**Tavola 1.9 - Variazioni del numero delle unità locali e degli addetti per settore di attività economica, classe di addetti e tipo di comune (a)**

ATTIVITÀ ECONOMICHE 1991 CLASSI DI ADDETTI	1981-1971 (b)				1991-1981 (c)			
	Numeri indici - 1971 = 100							
	Unità locali		Addetti		Unità locali		Addetti	
<b>ATTIVITÀ ECONOMICA</b>								
Agricoltura e pesca (d)	-8	86	96,9	113,2	68	-11	127,1	98,5
Industria estrattiva	-5	-25	84,8	88,0	-8	-7	71,4	96,2
Industria manifatturiera	-274	5.644	87,6	203,6	-323	772	83,3	107,0
Energia, gas e acqua	14	181	126,4	145,4	-30	-26	55,2	95,5
Costruzioni	899	3.040	223,7	167,9	219	-229	113,5	97,0
Commercio e riparazioni	865	2.008	118,8	126,4	277	770	105,1	108,0
Alberghi e pubblici esercizi	110	454	117,9	138,2	192	510	126,6	131,1
Trasporti e comunicazioni	315	1.040	153,5	149,4	-209	191	76,9	106,1
Credito e assicurazioni	47	387	162,7	189,6	116	444	195,1	154,2
Altri servizi	135	399	117,7	128,1	1.165	3.245	143,2	119,0
<b>TOTALE</b>	<b>2.098</b>	<b>13.214</b>	<b>121,1</b>	<b>155,2</b>	<b>1.467</b>	<b>5.659</b>	<b>110,6</b>	<b>110,8</b>
<b>CLASSE DI ADDETTI</b>								
0 - 1	770	644	112,8	110,7	705	613	109,2	108,2
2	242	484	110,5	110,5	162	324	105,8	105,8
3 - 5	647	2.369	160,8	160,8	341	1.192	117,6	116,7
6 - 9	193	1.345	173,1	172,4	152	1.205	125,2	128,3
10 - 19	188	2.444	232,4	231,8	54	788	111,7	112,9
20 - 49	49	1.263	169,0	157,3	30	698	113,1	110,0
50 - 99	5	500	120,0	130,4	21	1.070	130,0	122,1
100 - 199	1	181	110,0	113,8	3	225	115,8	108,8
200 - 499	2	781	200,0	247,4	-4	-2.228	60,0	39,7
500 - 999	-	-	-	-	3	1.974	400,0	393,3
1000 e più	1	3.203	-	-	-	-202	100,0	93,7
<b>TOTALE</b>	<b>2.098</b>	<b>13.214</b>	<b>121,1</b>	<b>155,2</b>	<b>1.467</b>	<b>5.659</b>	<b>110,6</b>	<b>110,8</b>
<b>TIPO DI COMUNE</b>								
- Comune capoluogo	633	3.487	135,1	151,3	764	2.005	125,7	111,5
- Altri comuni	1.465	9.727	118,0	156,7	703	3.654	106,5	110,4
<b>TOTALE</b>	<b>2.098</b>	<b>13.214</b>	<b>121,1</b>	<b>155,2</b>	<b>1.467</b>	<b>5.659</b>	<b>110,6</b>	<b>110,8</b>

(a) Cfr. "Avvertenze al cap. 1", pag. 38

(b) A parità di campo di osservazione 1971

(c) A parità di campo di osservazione 1981

(d) Comprende: attività dei servizi connesse all'agricoltura e zootecnia non rientranti nel campo di osservazione del censimento dell'agricoltura; caccia e cattura di animali per allevamento e ripopolamento di selvaggina e servizi connessi; aziende di utilizzazione di foreste e di boschi, consorzi di forestazione e rimboschimento e servizi connessi; pesca, piscicoltura e servizi connessi

## CAPITOLO 2 - CAMPOBASSO OGGI: IMMAGINI DELLA PROVINCIA

**Tavola 2.1 - Imprese, istituzioni, unità locali e addetti per sezione, sottosezione, divisione, gruppo di attività economica e classe di addetti**

ATTIVITÀ ECONOMICHE CLASSI DI ADDETTI		UNITÀ LOCALI										
		IMPRESE		Istituzioni	DELLE IMPRESE				DELLE ISTITUZIONI		TOTALE	
					TOTALE		DI CUI ARTIGIANE		N.	Addetti	N.	Addetti
		Totale	Di cui artigiane	N.	Addetti	N.	Addetti	N.				
<b>A</b>	<b>AGRICOLTURA, CACCIA E SILVICOLTURA</b>	<b>257</b>	<b>41</b>	-	<b>273</b>	<b>560</b>	<b>42</b>	<b>70</b>	-	-	<b>273</b>	<b>560</b>
01	AGRICOLTURA, CACCIA E RELATIVI SERVIZI	234	30	-	250	495	31	47	-	-	250	495
01.1	Coltivazioni agricole; orticoltura, floricoltura	3	-	-	3	12	-	-	-	-	3	12
01.2	Allevamento di animali	-	-	-	-	-	-	-	-	-	-	-
01.4	Attività dei servizi connessi all'agricoltura e alla zootecnia, esclusi i servizi veterinari	230	30	-	246	480	31	47	-	-	246	480
01.5	Caccia e cattura di animali per allevamento e ripopolamento di selvaggina, compresi i servizi connessi	1	-	-	1	3	-	-	-	-	1	3
02	SILVICOLTURA E UTILIZZAZIONE DI AREE FORESTALI E SERVIZI CONNESSI	23	11	-	23	65	11	23	-	-	23	65
02.0	Silvicoltura e utilizzazione di aree forestali e servizi connessi	23	11	-	23	65	11	23	-	-	23	65
<b>B</b>	<b>PESCA, PISCICOLTURA E SERVIZI CONNESSI</b>	<b>45</b>	-	-	<b>46</b>	<b>166</b>	-	-	-	-	<b>46</b>	<b>166</b>
05	PESCA, PISCICOLTURA E SERVIZI CONNESSI	45	-	-	46	166	-	-	-	-	46	166
05.0	Pesca, piscicoltura e servizi connessi	45	-	-	46	166	-	-	-	-	46	166
<b>C</b>	<b>ESTRAZIONE DI MINERALI</b>	<b>13</b>	<b>5</b>	-	<b>20</b>	<b>177</b>	<b>5</b>	<b>42</b>	-	-	<b>20</b>	<b>177</b>
<b>CA</b>	<b>ESTRAZIONE DI MINERALI ENERGETICI</b>	-	-	-	<b>2</b>	<b>38</b>	-	-	-	-	<b>2</b>	<b>38</b>
10	ESTRAZIONE DI CARBON FOSSILE E LIGNITE; ESTRAZIONE DI TORBA	-	-	-	-	-	-	-	-	-	-	-
10.1	Estrazione ed agglomerazione di carbon fossile	-	-	-	-	-	-	-	-	-	-	-
10.2	Estrazione ed agglomerazione di lignite	-	-	-	-	-	-	-	-	-	-	-
10.3	Estrazione ed agglomerazione di torba	-	-	-	-	-	-	-	-	-	-	-
11	ESTRAZIONE DI PETROLIO GREGGIO E DI GAS NATURALE; SERVIZI CONNESSI ALL'ESTRAZIONE DI PETROLIO E DI GAS NATURALE, ESCLUSA LA PROSPEZIONE	-	-	-	<b>2</b>	<b>38</b>	-	-	-	-	<b>2</b>	<b>38</b>
11.1	Estrazione di petrolio greggio e di gas naturale	-	-	-	2	38	-	-	-	-	2	38
11.2	Attività dei servizi connessi all'estrazione di petrolio e di gas, esclusa la prospezione	-	-	-	-	-	-	-	-	-	-	-
12	ESTRAZIONE DI MINERALI DI URANIO E DI TORIO	-	-	-	-	-	-	-	-	-	-	-
12.0	Estrazione di minerali di uranio e di torio	-	-	-	-	-	-	-	-	-	-	-
<b>CB</b>	<b>ESTRAZIONE DI MINERALI NON ENERGETICI</b>	<b>13</b>	<b>5</b>	-	<b>18</b>	<b>139</b>	<b>5</b>	<b>42</b>	-	-	<b>18</b>	<b>139</b>
13	ESTRAZIONE DI MINERALI METALLIFERI	1	-	-	1	9	-	-	-	-	1	9
13.1	Estrazione di minerali di ferro	-	-	-	-	-	-	-	-	-	-	-
13.2	Estrazione di minerali metallici non ferrosi, ad eccezione dei minerali di uranio e di torio	1	-	-	1	9	-	-	-	-	1	9
14	ALTRE INDUSTRIE ESTRATTIVE	12	5	-	17	130	5	42	-	-	17	130
14.1	Estrazione di pietra	3	2	-	4	39	2	24	-	-	4	39
14.2	Estrazione di ghiaia, sabbia e argilla	8	3	-	10	54	3	18	-	-	10	54

**Tavola 2.1 segue - Imprese, istituzioni, unità locali e addetti per sezione, sottosezione, divisione, gruppo di attività economica e classe di addetti**

ATTIVITÀ ECONOMICHE CLASSI DI ADDETTI		UNITÀ LOCALI										
		IMPRESE		DELLE IMPRESE				DELLE ISTITUZIONI		TOTALE		
				TOTALE	DI CUI ARTIGIANE		Istituzioni					
		Totale	Di cui arti- giane	N.	Addetti	N.		Addetti	N.	Addetti	N.	Addetti
14.3	Estrazione di minerali per le industrie chimiche e la fabbricazione di concimi	-	-	-	-	-	-	-	-	-	-	
14.4	Produzione di sale	-	-	-	-	-	-	-	-	-	-	
14.5	Estrazione di altri minerali e prodotti di cava n.c.a.	1	-	-	3	37	-	-	-	-	3	37
<b>D</b>	<b>ATTIVITÀ MANIFATTURIERE</b>	<b>1.493</b>	<b>1.062</b>	-	<b>1.604</b>	<b>11.853</b>	<b>1.101</b>	<b>3.407</b>	<b>9</b>	<b>13</b>	<b>1.613</b>	<b>11.866</b>
<b>DA</b>	<b>INDUSTRIE ALIMENTARI, DELLE BEVANDE E DEL TABACCO</b>	<b>420</b>	<b>259</b>	-	<b>459</b>	<b>3.093</b>	<b>275</b>	<b>831</b>	<b>9</b>	<b>13</b>	<b>468</b>	<b>3.106</b>
15	INDUSTRIE ALIMENTARI E DELLE BEVANDE	420	259	-	459	3.093	275	831	9	13	468	3.106
15.1	Produzione, lavorazione e conservazione di carne e di prodotti a base di carne	9	4	-	12	734	4	11	9	13	21	747
15.2	Lavorazione e conservazione di pesce e di prodotti a base di pesce	1	-	-	1	37	-	-	-	-	1	37
15.3	Lavorazione e conservazione di frutta e ortaggi	7	1	-	7	59	1	1	-	-	7	59
15.4	Fabbricazione di oli e grassi vegetali e animali	104	50	-	113	372	51	137	-	-	113	372
15.5	Industria lattiero-casearia	37	20	-	39	436	22	168	-	-	39	436
15.6	Lavorazione delle granaglie e di prodotti amidacei	30	14	-	33	102	15	24	-	-	33	102
15.7	Fabbricazione di prodotti per l'alimentazione degli animali	2	-	-	4	93	-	-	-	-	4	93
15.8	Fabbricazione di altri prodotti alimentari	221	168	-	240	1.173	180	471	-	-	240	1.173
15.9	Industria delle bevande	9	2	-	10	87	2	19	-	-	10	87
16	INDUSTRIA DEL TABACCO	-	-	-	-	-	-	-	-	-	-	-
16.0	Industria del tabacco	-	-	-	-	-	-	-	-	-	-	-
<b>DB</b>	<b>INDUSTRIE TESSILI E DELL'ABBIGLIAMENTO</b>	<b>226</b>	<b>171</b>	-	<b>233</b>	<b>1.786</b>	<b>177</b>	<b>1.002</b>	-	-	<b>233</b>	<b>1.786</b>
17	INDUSTRIE TESSILI	34	25	-	34	154	25	53	-	-	34	154
17.1	Preparazione e filatura di fibre tessili	1	-	-	1	24	-	-	-	-	1	24
17.2	Tessitura di materie tessili	2	2	-	2	2	2	2	-	-	2	2
17.3	Finissaggio dei tessili	3	1	-	3	21	1	7	-	-	3	21
17.4	Confezionamento di articoli in tessuto, esclusi gli articoli di vestiario	10	7	-	10	58	7	25	-	-	10	58
17.5	Altre industrie tessili	10	8	-	10	38	8	9	-	-	10	38
17.6	Fabbricazione di maglierie	4	3	-	4	5	3	4	-	-	4	5
17.7	Fabbricazione di articoli in maglieria	4	4	-	4	6	4	6	-	-	4	6
18	CONFEZIONE DI ARTICOLI DI VESTIARIO; PREPARAZIONE E TINTURA DI PELLICCE	192	146	-	199	1.632	152	949	-	-	199	1.632
18.1	Confezione di vestiario in pelle	2	2	-	2	3	2	3	-	-	2	3
18.2	Confezione di altri articoli di vestiario ed accessori	187	141	-	194	1.625	147	942	-	-	194	1.625
18.3	Preparazione e tintura di pellicce; confezione di articoli in pelliccia	3	3	-	3	4	3	4	-	-	3	4
<b>DC</b>	<b>INDUSTRIE CONCIARIE, FABBRICAZIONE DI PRODOTTI IN CUOIO, PELLE E SIMILARI</b>	<b>6</b>	<b>4</b>	-	<b>6</b>	<b>33</b>	<b>4</b>	<b>22</b>	-	-	<b>6</b>	<b>33</b>
19	PREPARAZIONE E CONCIA DEL CUOIO; FABBRICAZIONE DI ARTICOLI DA VIAGGIO, BORSE, ARTICOLI DA CORREGGIAIO, SELLERIA E CALZATURE	6	4	-	6	33	4	22	-	-	6	33
19.1	Preparazione e concia del cuoio	-	-	-	-	-	-	-	-	-	-	-
19.2	Fabbricazione di articoli da viaggio, borse, articoli da correggiaio e selleria	3	2	-	3	14	2	12	-	-	3	14
19.3	Fabbricazione di calzature	3	2	-	3	19	2	10	-	-	3	19



**Tavola 2.1 segue - Imprese, istituzioni, unità locali e addetti per sezione, sottosezione, divisione, gruppo di attività economica e classe di addetti**

ATTIVITÀ ECONOMICHE CLASSI DI ADDETTI		UNITÀ LOCALI										
		IMPRESE		DELLE IMPRESE				DELLE ISTITUZIONI		TOTALE		
				TOTALE		DI CUI ARTIGIANE						
		Totale	Di cui arti- gliane	Istituzioni	N.	Addetti	N.	Addetti	N.	Addetti	N.	Addetti
<b>DD</b>	<b>INDUSTRIA DEL LEGNO E DEI PRODOTTI IN LEGNO</b>	<b>253</b>	<b>218</b>	-	<b>258</b>	<b>498</b>	<b>219</b>	<b>383</b>	-	-	<b>258</b>	<b>498</b>
<b>20</b>	<b>INDUSTRIA DEL LEGNO E DEI PRODOTTI IN LEGNO E SUGHERO, ESCLUSI I MOBILI; FABBRICAZIONE DI ARTICOLI DI PAGLIA E MATERIALI DA INTRECCIO</b>	<b>253</b>	<b>218</b>	-	<b>258</b>	<b>498</b>	<b>219</b>	<b>383</b>	-	-	<b>258</b>	<b>498</b>
20.1	Taglio, piallatura e trattamento del legno	11	7	-	11	38	7	28	-	-	11	38
20.2	Fabbricazione di fogli da impiallacciatura; fabbricazione di compensato, pannelli stratificati (ad anima listellata), pannelli di fibre, di particelle ed altri pannelli	-	-	-	-	-	-	-	-	-	-	-
20.3	Fabbricazione di elementi di carpenteria in legno e falegnameria per l'edilizia	220	196	-	225	416	197	330	-	-	225	416
20.4	Fabbricazione di imballaggi in legno	-	-	-	-	-	-	-	-	-	-	-
20.5	Fabbricazione di altri prodotti in legno; fabbricazione di articoli in sughero, paglia e materiali da intreccio	22	15	-	22	44	15	25	-	-	22	44
<b>DE</b>	<b>FABBRICAZIONE DELLA PASTA-CARTA, DELLA CARTA E DEI PRODOTTI DI CARTA; STAMPA ED EDITORIA</b>	<b>61</b>	<b>38</b>	-	<b>67</b>	<b>308</b>	<b>40</b>	<b>123</b>	-	-	<b>67</b>	<b>308</b>
<b>21</b>	<b>FABBRICAZIONE DELLA PASTA-CARTA, DELLA CARTA E DEI PRODOTTI DI CARTA</b>	<b>4</b>	<b>2</b>	-	<b>5</b>	<b>125</b>	<b>2</b>	<b>2</b>	-	-	<b>5</b>	<b>125</b>
21.1	Fabbricazione della pasta-carta, della carta e del cartone	-	-	-	-	-	-	-	-	-	-	-
21.2	Fabbricazione di articoli di carta e di cartone	4	2	-	5	125	2	2	-	-	5	125
<b>22</b>	<b>EDITORIA, STAMPA E RIPRODUZIONE DI SUPPORTI REGISTRATI</b>	<b>57</b>	<b>36</b>	-	<b>62</b>	<b>183</b>	<b>38</b>	<b>121</b>	-	-	<b>62</b>	<b>183</b>
22.1	Editoria	11	-	-	12	31	-	-	-	-	12	31
22.2	Stampa e attività dei servizi connessi alla stampa	45	35	-	49	151	37	120	-	-	49	151
22.3	Riproduzione di supporti registrati	1	1	-	1	1	1	1	-	-	1	1
<b>DF</b>	<b>FABBRICAZIONE DI COKE, RAFFINERIE DI PETROLIO, TRATTAMENTO DEI COMBUSTIBILI NUCLEARI</b>	<b>3</b>	<b>1</b>	-	<b>5</b>	<b>48</b>	<b>1</b>	<b>7</b>	-	-	<b>5</b>	<b>48</b>
<b>23</b>	<b>FABBRICAZIONE DI COKE, RAFFINERIE DI PETROLIO, TRATTAMENTO DEI COMBUSTIBILI NUCLEARI</b>	<b>3</b>	<b>1*</b>	-	<b>5</b>	<b>48</b>	<b>1</b>	<b>7</b>	-	-	<b>5</b>	<b>48</b>
23.1	Fabbricazione di prodotti di cokeria	-	-	-	-	-	-	-	-	-	-	-
23.2	Fabbricazione di prodotti petroliferi raffinati	3	1	-	5	48	1	7	-	-	5	48
23.3	Trattamento dei combustibili nucleari	-	-	-	-	-	-	-	-	-	-	-
<b>DG</b>	<b>FABBRICAZIONE DI PRODOTTI CHIMICI E DI FIBRE SINTETICHE E ARTIFICIALI</b>	<b>6</b>	<b>2</b>	-	<b>8</b>	<b>326</b>	<b>2</b>	<b>5</b>	-	-	<b>8</b>	<b>326</b>
<b>24</b>	<b>FABBRICAZIONE DI PRODOTTI CHIMICI E DI FIBRE SINTETICHE E ARTIFICIALI</b>	<b>6</b>	<b>2</b>	-	<b>8</b>	<b>326</b>	<b>2</b>	<b>5</b>	-	-	<b>8</b>	<b>326</b>
24.1	Fabbricazione di prodotti chimici di base	1	-	-	2	206	-	-	-	-	2	206
24.2	Fabbricazione di pesticidi e di altri prodotti chimici per l'agricoltura	-	-	-	-	-	-	-	-	-	-	-
24.3	Fabbricazione di pitture, vernici e smalti, inchiostri da stampa e mastici	2	1	-	2	15	1	1	-	-	2	15

**Tavola 2.1 segue - Imprese, istituzioni, unità locali e addetti per sezione, sottosezione, divisione, gruppo di attività economica e classe di addetti**

ATTIVITÀ ECONOMICHE CLASSI DI ADDETTI	UNITÀ LOCALI											
	IMPRESE				DELLE IMPRESE				DELLE ISTITUZIONI		TOTALE	
	Totale	Di cui arti- giane	Istituzioni	TOTALE		DI CUI ARTIGIANE		N.	Addetti	N.	Addetti	
				N.	Addetti	N.	Addetti					
24.4	Fabbricazione di prodotti farmaceutici e di prodotti chimici e botanici per usi medicinali	1	-	-	1	54	-	-	-	-	1	54
24.5	Fabbricazione di saponi e detersivi, di prodotti per la pulizia e la lucidatura, di profumi e prodotti per toletta	1	-	-	2	47	-	-	-	-	2	47
24.6	Fabbricazione di altri prodotti chimici	1	1	-	1	4	1	4	-	-	1	4
24.7	Fabbricazione di fibre sintetiche e artificiali	-	-	-	-	-	-	-	-	-	-	-
<b>DH</b>	<b>FABBRICAZIONE DI ARTICOLI IN GOMMA E MATERIE PLASTICHE</b>	<b>22</b>	<b>4</b>	<b>-</b>	<b>24</b>	<b>153</b>	<b>4</b>	<b>13</b>	<b>-</b>	<b>-</b>	<b>24</b>	<b>153</b>
25	FABBRICAZIONE DI ARTICOLI IN GOMMA E MATERIE PLASTICHE	22	4	-	24	153	4	13	-	-	24	153
25.1	Fabbricazione di articoli in gomma	5	-	-	7	34	-	-	-	-	7	34
25.2	Fabbricazione di articoli in materie plastiche	17	4	-	17	119	4	13	-	-	17	119
<b>DI</b>	<b>FABBRICAZIONE DI PRODOTTI DELLA LAVORAZIONE DI MINERALI NON METALLIFERI</b>	<b>104</b>	<b>66</b>	<b>-</b>	<b>127</b>	<b>984</b>	<b>71</b>	<b>254</b>	<b>-</b>	<b>-</b>	<b>127</b>	<b>984</b>
26	FABBRICAZIONE DI PRODOTTI DELLA LAVORAZIONE DI MINERALI NON METALLIFERI	104	66	-	127	984	71	254	-	-	127	984
26.1	Fabbricazione di vetro e di prodotti in vetro	5	3	-	6	24	4	21	-	-	6	24
26.2	Fabbricazione di prodotti ceramici non refrattari, non destinati all'edilizia; fabbricazione di prodotti ceramici refrattari	6	6	-	7	14	7	14	-	-	7	14
26.3	Fabbricazione di piastrelle e lastre in ceramica per pavimenti e rivestimenti	-	-	-	-	-	-	-	-	-	-	-
26.4	Fabbricazione di mattoni, tegole ed altri prodotti per l'edilizia in terracotta	3	2	-	4	62	2	3	-	-	4	62
26.5	Produzione di cemento, calce, gesso	1	-	-	4	154	-	-	-	-	4	154
26.6	Fabbricazione di prodotti in calcestruzzo, cemento o gesso	35	13	-	47	428	15	84	-	-	47	428
26.7	Taglio, modellatura e finitura della pietra	53	42	-	58	239	43	132	-	-	58	239
26.8	Fabbricazione di altri prodotti in minerali non metalliferi	1	-	-	1	63	-	-	-	-	1	63
<b>DJ</b>	<b>PRODUZIONE DI METALLO E FABBRICAZIONE DI PRODOTTI IN METALLO</b>	<b>209</b>	<b>175</b>	<b>-</b>	<b>214</b>	<b>816</b>	<b>178</b>	<b>426</b>	<b>-</b>	<b>-</b>	<b>214</b>	<b>816</b>
27	PRODUZIONE DI METALLI E LORO LEGHE	3	1	-	4	29	1	3	-	-	4	29
27.1	Produzione di ferro, di acciaio e di ferroleghie (CECA)	-	-	-	-	-	-	-	-	-	-	-
27.2	Fabbricazione di tubi	-	-	-	-	-	-	-	-	-	-	-
27.3	Altre attività di prima trasformazione del ferro e dell'acciaio e produzione di ferroleghie non CECA	1	-	-	1	19	-	-	-	-	1	19
27.4	Produzione di metalli di base preziosi e non ferrosi	1	1	-	1	3	1	3	-	-	1	3
27.5	Fusione di metalli	1	-	-	2	7	-	-	-	-	2	7
28	FABBRICAZIONE E LAVORAZIONE DEI PRODOTTI IN METALLO, ESCLUSE MACCHINE E IMPIANTI	206	174	-	210	787	177	423	-	-	210	787
28.1	Fabbricazione di elementi da costruzione in metallo	109	89	-	110	474	90	258	-	-	110	474
28.2	Fabbricazione di cisterne, serbatoi e contenitori in metallo; fabbricazione di radiatori e caldaie per il riscaldamento centrale	3	2	-	4	48	2	26	-	-	4	48

**Tavola 2.1 segue - Imprese, istituzioni, unità locali e addetti per sezione, sottosezione, divisione, gruppo di attività economica e classe di addetti**

ATTIVITÀ ECONOMICHE CLASSI DI ADDETTI		UNITÀ LOCALI											
		IMPRESE		DELLE IMPRESE						DELLE ISTITUZIONI		TOTALE	
				TOTALE		DI CUI ARTIGIANE							
		Totale	Di cui artigiane	Istituzioni	N.	Addetti	N.	Addetti	N.	Addetti	N.	Addetti	
28.3	Fabbricazione di generatori di vapore, escluse le caldaie per riscaldamento centrale ad acqua calda	-	-	-	-	-	-	-	-	-	-		
28.4	Fucinatura, imbutitura, stampaggio e profilatura dei metalli; metallurgia delle polveri	1	1	-	1	1	1	1	-	-	1	1	
28.5	Trattamento e rivestimento dei metalli, lavorazioni di meccanica generale per conto terzi	12	8	-	12	110	8	15	-	-	12	110	
28.6	Fabbricazione di articoli di coltelleria, utensili e oggetti diversi in metallo	3	1	-	3	7	1	1	-	-	3	7	
28.7	Fabbricazione di altri prodotti metallici	78	73	-	80	147	75	122	-	-	80	147	
<b>DK</b>	<b>FABBRICAZIONE DI MACCHINE ED APPARECCHI MECCANICI, COMPRESI L'INSTALLAZIONE, IL MONTAGGIO, LA RIPARAZIONE E LA MANUTENZIONE</b>	<b>35</b>	<b>22</b>	<b>-</b>	<b>38</b>	<b>215</b>	<b>23</b>	<b>78</b>	<b>-</b>	<b>-</b>	<b>38</b>	<b>215</b>	
29	FABBRICAZIONE DI MACCHINE ED APPARECCHI MECCANICI, COMPRESI L'INSTALLAZIONE, IL MONTAGGIO, LA RIPARAZIONE E LA MANUTENZIONE	35	22	-	38	215	23	78	-	-	38	215	
29.1	Fabbricazione di macchine e apparecchi per la produzione e l'utilizzazione dell'energia meccanica, esclusi i motori per aeromobili, veicoli e motocicli	-	-	-	-	-	-	-	-	-	-	-	
29.2	Fabbricazione di altre macchine di impiego generale	18	11	-	20	108	12	43	-	-	20	108	
29.3	Fabbricazione di macchine per l'agricoltura e la silvicoltura	15	10	-	15	66	10	34	-	-	15	66	
29.4	Fabbricazione di macchine utensili (compresi parti e accessori, installazione, manutenzione e riparazione)	-	-	-	-	-	-	-	-	-	-	-	
29.5	Fabbricazione di altre macchine per impieghi speciali	2	1	-	3	41	1	1	-	-	3	41	
29.6	Fabbricazione di armi, sistemi d'arma e munizioni	-	-	-	-	-	-	-	-	-	-	-	
29.7	Fabbricazione di apparecchi per uso domestico n.c.a.	-	-	-	-	-	-	-	-	-	-	-	
<b>DL</b>	<b>FABBRICAZIONE DI MACCHINE ELETTRICHE E DI APPARECCHIATURE ELETTRICHE ED OTTICHE</b>	<b>80</b>	<b>56</b>	<b>-</b>	<b>89</b>	<b>242</b>	<b>58</b>	<b>95</b>	<b>-</b>	<b>-</b>	<b>89</b>	<b>242</b>	
30	FABBRICAZIONE DI MACCHINE PER UFFICIO, DI ELABORATORI E SISTEMI INFORMATICI	-	-	-	-	-	-	-	-	-	-	-	
30.0	Fabbricazione di macchine per ufficio, di elaboratori e sistemi informatici	-	-	-	-	-	-	-	-	-	-	-	
31	FABBRICAZIONE DI MACCHINE ED APPARECCHI ELETTRICI N.C.A.	10	7	-	11	92	7	14	-	-	11	92	
31.1	Fabbricazione di motori, generatori e trasformatori elettrici	-	-	-	-	-	-	-	-	-	-	-	
31.2	Fabbricazione di apparecchiature per la distribuzione e il controllo dell'elettricità	1	-	-	2	24	-	-	-	-	2	24	
31.3	Fabbricazione di fili e cavi isolati	1	-	-	1	51	-	-	-	-	1	51	
31.4	Fabbricazione di accumulatori, pile e batterie di pile	-	-	-	-	-	-	-	-	-	-	-	

**Tavola 2.1 segue - Imprese, istituzioni, unità locali e addetti per sezione, sottosezione, divisione, gruppo di attività economica e classe di addetti**

ATTIVITÀ ECONOMICHE CLASSI DI ADDETTI	UNITÀ LOCALI											
	IMPRESE		Istituzioni	DELLE IMPRESE				DELLE ISTITUZIONI		TOTALE		
	Totale	Di cui artigiane		TOTALE		DI CUI ARTIGIANE		N.	Addetti	N.	Addetti	
				N.	Addetti	N.	Addetti					
31.5	Fabbricazione di apparecchi di illuminazione e di lampade elettriche	2	1	-	2	9	1	6	-	-	2	9
31.6	Fabbricazione di altri apparecchi elettrici n.c.a.	6	6	-	6	8	6	8	-	-	6	8
32	FABBRICAZIONE DI APPARECCHI RADIOTELEVISIVI E DI APPARECCHIATURE PER LE COMUNICAZIONI	24	18	-	26	48	19	23	-	-	26	48
32.1	Fabbricazione di tubi e valvole elettronici e di altri componenti elettronici	-	-	-	-	-	-	-	-	-	-	-
32.2	Fabbricazione di apparecchi trasmittenti per la radio diffusione e la televisione e di apparecchi per la telefonia e telegrafia su filo	24	18	-	26	48	19	23	-	-	26	48
32.3	Fabbricazione di apparecchi riceventi per la radiodiffusione e la televisione, di apparecchi per la registrazione e la riproduzione del suono o dell'immagine e di prodotti connessi	-	-	-	-	-	-	-	-	-	-	-
33	FABBRICAZIONE DI APPARECCHI MEDICALI, DI APPARECCHI DI PRECISIONE, DI STRUMENTI OTTICI E DI OROLOGI	46	31	-	52	102	32	58	-	-	52	102
33.1	Fabbricazione di apparecchi medicali e chirurgici e di apparecchi ortopedici	42	28	-	46	87	28	46	-	-	46	87
33.2	Fabbricazione di strumenti e apparecchi di misurazione, controllo, prova, navigazione e simili, escluse le apparecchiature di controllo dei processi industriali	3	2	-	4	13	2	10	-	-	4	13
33.3	Fabbricazione di apparecchiature per il controllo dei processi industriali	-	-	-	-	-	-	-	-	-	-	-
33.4	Fabbricazione di strumenti ottici e di attrezzature fotografiche	1	1	-	2	2	2	2	-	-	2	2
33.5	Fabbricazione di orologi	-	-	-	-	-	-	-	-	-	-	-
<b>DM</b>	<b>FABBRICAZIONE DI MEZZI DI TRASPORTO</b>	<b>5</b>	<b>1</b>	<b>-</b>	<b>8</b>	<b>3.139</b>	<b>1</b>	<b>5</b>	<b>-</b>	<b>-</b>	<b>8</b>	<b>3.139</b>
34	FABBRICAZIONE DI AUTOVEICOLI, RIMORCHI E SEMIRIMORCHI	2	-	-	4	3.055	-	-	-	-	4	3.055
34.1	Fabbricazione di autoveicoli	-	-	-	2	3.003	-	-	-	-	2	3.003
34.2	Fabbricazione di carrozzerie per autoveicoli; fabbricazione di rimorchi e semirimorchi	-	-	-	-	-	-	-	-	-	-	-
34.3	Fabbricazione di parti ed accessori per autoveicoli e per loro motori	2	-	-	2	52	-	-	-	-	2	52
35	FABBRICAZIONE DI ALTRI MEZZI DI TRASPORTO	3	1	-	4	84	1	5	-	-	4	84
35.1	Industria cantieristica: costruzioni navali e riparazioni di navi e imbarcazioni	2	1	-	2	64	1	5	-	-	2	64
35.2	Costruzione di locomotive, anche da manovra, e di materiale rotabile ferro-tranviario	-	-	-	1	13	-	-	-	-	1	13
35.3	Costruzione di aeromobili e di veicoli spaziali	-	-	-	-	-	-	-	-	-	-	-
35.4	Fabbricazione di motocicli e biciclette	-	-	-	-	-	-	-	-	-	-	-
35.5	Fabbricazione di altri mezzi di trasporto n.c.a.	1	-	-	1	7	-	-	-	-	1	7

**Tavola 2.1 segue - Imprese, istituzioni, unità locali e addetti per sezione, sottosezione, divisione, gruppo di attività economica e classe di addetti**

ATTIVITÀ ECONOMICHE CLASSI DI ADDETTI		UNITÀ LOCALI										
		IMPRESE		Istituzioni	DELLE IMPRESE				DELLE ISTITUZIONI		TOTALE	
					TOTALE		DI CUI ARTIGIANE					
		Totale	Di cui artigiane	N.	Addetti	N.	Addetti	N.	Addetti	N.	Addetti	
<b>DN</b>	<b>ALTRE INDUSTRIE MANIFATTURIERE</b>	<b>63</b>	<b>45</b>	-	<b>68</b>	<b>212</b>	<b>48</b>	<b>163</b>	-	-	<b>68</b>	<b>212</b>
36	FABBRICAZIONE DI MOBILI; ALTRE INDUSTRIE MANIFATTURIERE	57	44	-	62	187	47	160	-	-	62	187
36.1	Fabbricazione di mobili	35	30	-	38	149	32	133	-	-	38	149
36.2	Gioielleria e oreficeria	14	6	-	15	19	6	8	-	-	15	19
36.3	Fabbricazione di strumenti musicali	1	1	-	1	1	1	1	-	-	1	1
36.4	Fabbricazione di articoli sportivi	-	-	-	-	-	-	-	-	-	-	-
36.5	Fabbricazione di giochi e giocattoli	4	4	-	5	15	5	15	-	-	5	15
36.6	Altre industrie manifatturiere n.c.a.	3	3	-	3	3	3	3	-	-	3	3
37	RECUPERO E PREPARAZIONE PER IL RICICLAGGIO	6	1	-	6	25	1	3	-	-	6	25
37.1	Recupero e preparazione per il riciclaggio di cascami e rottami metallici	4	-	-	4	13	-	-	-	-	4	13
37.2	Recupero e preparazione per il riciclaggio di cascami e rottami non metallici	2	1	-	2	12	1	3	-	-	2	12
<b>E</b>	<b>PRODUZIONE E DISTRIBUZIONE DI ENERGIA ELETTRICA, GAS E ACQUA</b>	<b>7</b>	-	<b>1</b>	<b>34</b>	<b>526</b>	-	-	<b>3</b>	<b>28</b>	<b>37</b>	<b>554</b>
40	PRODUZIONE DI ENERGIA ELETTRICA, DI GAS, DI VAPORE E ACQUA CALDA	5	-	-	31	504	-	-	-	-	31	504
40.1	Produzione e distribuzione di energia elettrica	4	-	-	19	459	-	-	-	-	19	459
40.2	Produzione di gas; distribuzione di combustibili gassosi mediante condotta	1	-	-	12	45	-	-	-	-	12	45
40.3	Produzione e distribuzione di vapore ed acqua calda	-	-	-	-	-	-	-	-	-	-	-
41	RACCOLTA, DEPURAZIONE E DISTRIBUZIONE D'ACQUA	2	-	1	3	22	-	-	3	28	6	50
41.0	Raccolta, depurazione e distribuzione d'acqua	2	-	1	3	22	-	-	3	28	6	50
<b>F</b>	<b>COSTRUZIONI</b>	<b>1.568</b>	<b>1.120</b>	-	<b>1.845</b>	<b>7.285</b>	<b>1.238</b>	<b>3.601</b>	-	-	<b>1.845</b>	<b>7.285</b>
45	COSTRUZIONI	1.568	1.120	-	1.845	7.285	1.238	3.601	-	-	1.845	7.285
45.1	Preparazione del cantiere edile	59	35	-	63	281	37	83	-	-	63	281
45.2	Costruzione completa o parziale di edifici; genio civile	903	583	-	1.150	5.407	693	2.424	-	-	1.150	5.407
45.3	Installazione dei servizi in un fabbricato	249	196	-	270	875	198	476	-	-	270	875
45.4	Lavori di completamento degli edifici	354	303	-	359	711	307	607	-	-	359	711
45.5	Noleggio di macchine e attrezzature per la costruzione o la demolizione, con manovratore	3	3	-	3	11	3	11	-	-	3	11
<b>G</b>	<b>COMMERCIO ALL'INGROSSO E AL DETTAGLIO; RIPARAZIONE DI AUTOVEICOLI, MOTOCICLI E DI BENI PERSONALI E PER LA CASA</b>	<b>5.347</b>	<b>857</b>	-	<b>5.744</b>	<b>10.377</b>	<b>913</b>	<b>1.618</b>	<b>3</b>	<b>17</b>	<b>5.747</b>	<b>10.394</b>
50	COMMERCIO, MANUTENZIONE E RIPARAZIONE DI AUTOVEICOLI E MOTOCICLI; VENDITA AL DETTAGLIO DI CARBURANTE PER AUTOTRAZIONE	699	400	-	749	1.603	410	797	-	-	749	1.603
50.1	Commercio di autoveicoli	63	-	-	77	242	-	-	-	-	77	242
50.2	Manutenzione e riparazione di autoveicoli	462	383	-	480	911	390	733	-	-	480	911
50.3	Commercio di parti e accessori di autoveicoli	56	-	-	61	178	1	1	-	-	61	178
50.4	Commercio, manutenzione e riparazione di motocicli, accessori e pezzi di ricambio	20	5	-	22	32	7	12	-	-	22	32



**Tavola 2.1 segue - Imprese, istituzioni, unità locali e addetti per sezione, sottosezione, divisione, gruppo di attività economica e classe di addetti**

ATTIVITÀ ECONOMICHE CLASSI DI ADDETTI	UNITÀ LOCALI											
	IMPRESE		Istituzioni	DELLE IMPRESE				DELLE ISTITUZIONI		TOTALE		
	Totale	Di cui arti- giane		TOTALE		DI CUI ARTIGIANE		N.	Addetti	N.	Addetti	
				N.	Addetti	N.	Addetti					
50.5	Vendita al dettaglio di carburanti per autotrazione	98	12	-	109	240	12	51	-	-	109	240
51	COMMERCIO ALL'INGROSSO E INTERMEDIARI DEL COMMERCIO, AUTOVEICOLI E MOTOCICLI ESCLUSI	607	33	-	681	1.510	40	83	-	-	681	1.510
51.1	Intermediari del commercio	220	-	-	228	310	1	1	-	-	228	310
51.2	Commercio all'ingrosso di materie prime agricole e di animali vivi	141	4	-	170	318	6	7	-	-	170	318
51.3	Commercio all'ingrosso di prodotti alimentari, bevande e tabacco	102	15	-	122	413	16	32	-	-	122	413
51.4	Commercio all'ingrosso di altri beni di consumo finale	61	1	-	66	162	2	5	-	-	66	162
51.5	Commercio all'ingrosso di prodotti intermedi non agricoli, di rottami e cascami	54	9	-	64	227	11	26	-	-	64	227
51.6	Commercio all'ingrosso di macchinari e attrezzature	27	4	-	29	74	4	12	-	-	29	74
51.7	Commercio all'ingrosso di altri prodotti	2	-	-	2	6	-	-	-	-	2	6
52	COMMERCIO AL DETTAGLIO, ESCLUSO QUELLO DI AUTOVEICOLI E DI MOTOCICLI; RIPARAZIONE DI BENI PERSONALI E PER LA CASA	4.041	424	-	4.314	7.264	463	738	3	17	4.317	7.281
52.1	Commercio al dettaglio in esercizi non specializzati	645	-	-	685	1.379	3	5	-	-	685	1.379
52.2	Commercio al dettaglio di prodotti alimentari, bevande e tabacco in esercizi specializzati	669	80	-	713	1.170	88	141	-	-	713	1.170
52.3	Commercio al dettaglio di prodotti farmaceutici, medicali, di cosmetici e di articoli di profumeria	171	-	-	185	340	1	2	3	17	188	357
52.4	Commercio al dettaglio di altri prodotti (esclusi quelli di seconda mano) in esercizi specializzati	1.758	233	-	1.925	3.309	259	447	-	-	1.925	3.309
52.5	Commercio al dettaglio di articoli di seconda mano	6	1	-	6	6	1	1	-	-	6	6
52.6	Commercio al dettaglio al di fuori dei negozi	661	-	-	667	889	-	-	-	-	667	889
52.7	Riparazione di beni di consumo personali e per la casa	131	110	-	133	171	111	142	-	-	133	171
<b>H</b>	<b>ALBERGHI E RISTORANTI</b>	<b>854</b>	<b>158</b>	<b>-</b>	<b>910</b>	<b>2.143</b>	<b>163</b>	<b>335</b>	<b>5</b>	<b>9</b>	<b>915</b>	<b>2.152</b>
55	ALBERGHI E RISTORANTI	854	158	-	910	2.143	163	335	5	9	915	2.152
55.1	Alberghi	40	-	-	43	273	-	-	-	-	43	273
55.2	Campeggi ed altri alloggi per brevi soggiorni	14	-	-	15	47	1	1	-	-	15	47
55.3	Ristoranti	258	57	-	270	712	59	147	-	-	270	712
55.4	Bar	532	101	-	564	953	103	187	-	-	564	953
55.5	Mense e fornitura di pasti preparati	10	-	-	18	158	-	-	5	9	23	167
<b>I</b>	<b>TRASPORTI, MAGAZZINAGGIO E COMUNICAZIONI</b>	<b>514</b>	<b>306</b>	<b>-</b>	<b>694</b>	<b>3.332</b>	<b>309</b>	<b>544</b>	<b>1</b>	<b>4</b>	<b>695</b>	<b>3.336</b>
60	TRASPORTI TERRESTRI; TRASPORTI MEDIANTE CONDOTTE	444	289	-	487	1.687	292	483	1	4	488	1.691
60.1	Trasporti ferroviari	-	-	-	25	630	-	-	-	-	25	630
60.2	Altri trasporti terrestri	444	289	-	462	1.057	292	483	1	4	463	1.061
60.3	Trasporti mediante condotte	-	-	-	-	-	-	-	-	-	-	-
61	TRASPORTI MARITTIMI E PER VIE D'ACQUA	-	-	-	2	42	-	-	-	-	2	42
61.1	Trasporti marittimi e costieri	-	-	-	2	42	-	-	-	-	2	42

**Tavola 2.1 segue - Imprese, istituzioni, unità locali e addetti per sezione, sottosezione, divisione, gruppo di attività economica e classe di addetti**

ATTIVITÀ ECONOMICHE CLASSI DI ADDETTI	UNITÀ LOCALI										
	IMPRESE		Istituzioni	DELLE IMPRESE				DELLE ISTITUZIONI		TOTALE	
	Totale	Di cui artigiane		TOTALE		DI CUI ARTIGIANE		N.	Addetti	N.	Addetti
				N.	Addetti	N.	Addetti				
61.2	Trasporti per vie d'acqua interne (compresi i trasporti lagunari)	-	-	-	-	-	-	-	-	-	-
62	TRASPORTI AEREI	-	-	-	-	-	-	-	-	-	-
62.1	Trasporti aerei di linea	-	-	-	-	-	-	-	-	-	-
62.2	Trasporti aerei non di linea	-	-	-	-	-	-	-	-	-	-
62.3	Trasporti spaziali	-	-	-	-	-	-	-	-	-	-
63	ATTIVITÀ DI SUPPORTO ED AUSILIARIE DEI TRASPORTI; ATTIVITÀ DELLE AGENZIE DI VIAGGIO	62	17	-	72	219	17	61	-	-	72 219
63.1	Movimentazione merci e magazzinaggio	13	3	-	16	31	3	4	-	-	16 31
63.2	Altre attività connesse ai trasporti	17	14	-	20	90	14	57	-	-	20 90
63.3	Attività delle agenzie di viaggio e degli operatori turistici; attività di assistenza turistica n.c.a.	15	-	-	18	37	-	-	-	-	18 37
63.4	Attività delle altre agenzie di trasporto	17	-	-	18	61	-	-	-	-	18 61
64	POSTE E TELECOMUNICAZIONI	8	-	-	133	1.384	-	-	-	-	133 1.384
64.1	Attività postali e di corriere	6	-	-	116	1.087	-	-	-	-	116 1.087
64.2	Telecomunicazioni	2	-	-	17	297	-	-	-	-	17 297
J	INTERMEDIAZIONE MONETARIA E FINANZIARIA	163	-	-	238	1.263	-	-	-	-	238 1.263
65	INTERMEDIAZIONE MONETARIA E FINANZIARIA (ESCLUSE LE ASSICURAZIONI E I FONDI PENSIONE)	22	-	-	75	971	-	-	-	-	75 971
65.1	Intermediazione monetaria	6	-	-	54	876	-	-	-	-	54 876
65.2	Altre intermediazioni finanziarie	16	-	-	21	95	-	-	-	-	21 95
66	ASSICURAZIONI E FONDI PENSIONE, ESCLUSE LE ASSICURAZIONI SOCIALI OBBLIGATORIE	-	-	-	5	12	-	-	-	-	5 12
66.0	Assicurazioni e fondi pensione, escluse le assicurazioni sociali obbligatorie	-	-	-	5	12	-	-	-	-	5 12
67	ATTIVITÀ AUSILIARIE DELLA INTERMEDIAZIONE FINANZIARIA	141	-	-	158	280	-	-	-	-	158 280
67.1	Attività ausiliarie della intermediazione finanziaria, escluse le assicurazioni e i fondi pensione	13	-	-	14	21	-	-	-	-	14 21
67.2	Attività ausiliarie delle assicurazioni e dei fondi pensione	128	-	-	144	259	-	-	-	-	144 259
K	ATTIVITÀ IMMOBILIARI, NOLEGGIO, INFORMATICA, RICERCA, ALTRE ATTIVITÀ PROFESSIONALI ED IMPRENDITORIALI	1.232	107	1	1.304	2.602	116	195	8	85	1.312 2.687
70	ATTIVITÀ IMMOBILIARI	32	-	-	35	56	-	-	-	-	35 56
70.1	Attività immobiliari su beni propri	4	-	-	4	7	-	-	-	-	4 7
70.2	Locazione di beni immobili propri e sublocazione	1	-	-	1	1	-	-	-	-	1 1
70.3	Attività immobiliare per conto terzi	27	-	-	30	48	-	-	-	-	30 48
71	NOLEGGIO DI MACCHINARI E ATTREZZATURE SENZA OPERATORE E DI BENI PER USO PERSONALE E DOMESTICO	24	-	-	26	35	-	-	-	-	26 35
71.1	Noleggio di autovetture	4	-	-	5	7	-	-	-	-	5 7
71.2	Noleggio di altri mezzi di trasporto	1	-	-	1	1	-	-	-	-	1 1
71.3	Noleggio di altri macchinari ed attrezzature	3	-	-	3	3	-	-	-	-	3 3
71.4	Noleggio di beni per uso personale e domestico n.c.a.	16	-	-	17	24	-	-	-	-	17 24

**Tavola 2.1 segue - Imprese, Istituzioni, unità locali e addetti per sezione, sottosezione, divisione, gruppo di attività economica e classe di addetti**

ATTIVITÀ ECONOMICHE CLASSI DI ADDETTI		UNITÀ LOCALI												
		IMPRESE				DELLE IMPRESE				DELLE ISTITUZIONI		TOTALE		
		Totale	Di cui artigiane	Istituzioni	TOTALE		DI CUI ARTIGIANE		N.	Addetti	N.	Addetti	N.	Addetti
					N.	Addetti	N.	Addetti						
72	INFORMATICA E ATTIVITÀ CONNESSE	57	2	-	66	238	2	2	-	-	66	238		
72.1	Consulenza per installazione di elaboratori elettronici	2	-	-	2	14	-	-	-	-	2	14		
72.2	Fornitura di software e consulenza in materia di informatica	10	-	-	12	37	-	-	-	-	12	37		
72.3	Elaborazione elettronica dei dati	41	-	-	42	168	-	-	-	-	42	168		
72.4	Attività delle banche di dati	-	-	-	-	-	-	-	-	-	-	-		
72.5	Manutenzione e riparazione di macchine per ufficio e di elaboratori elettronici	2	2	-	6	8	2	2	-	-	6	8		
72.6	Altre attività connesse all'informatica	2	-	-	4	11	-	-	-	-	4	11		
73	RICERCA E SVILUPPO	18	-	1	19	22	-	-	3	67	22	89		
73.1	Ricerca e sviluppo sperimentale nel campo delle scienze naturali e dell'ingegneria	15	-	-	16	19	-	-	2	30	18	49		
73.2	Ricerca e sviluppo sperimentale nel campo delle scienze sociali e umanistiche	3	-	1	3	3	-	-	1	37	4	40		
74	ALTRE ATTIVITÀ PROFESSIONALI ED IMPRENDITORIALI	1.101	105	-	1.158	2.251	114	193	5	18	1.163	2.269		
74.1	Attività legali, contabilità, tenuta di libri contabili; consulenza in materia fiscale; studi di mercato e sondaggi di opinione; consulenza commerciale e di gestione; holding	433	-	-	452	776	1	1	-	-	452	776		
74.2	Attività in materia di architettura, di ingegneria ed altre attività tecniche	455	-	-	474	676	4	4	-	-	474	676		
74.3	Collaudi e analisi tecniche	4	-	-	4	11	-	-	-	-	4	11		
74.4	Pubblicità	15	-	-	16	43	-	-	-	-	16	43		
74.5	Servizi di ricerca, selezione e fornitura di personale	-	-	-	-	-	-	-	-	-	-	-		
74.6	Servizi di investigazione e vigilanza	5	-	-	6	90	-	-	-	-	6	90		
74.7	Servizi di pulizia e disinfestazione	104	64	-	108	325	66	133	-	-	108	325		
74.8	Altre attività di tipo professionale ed imprenditoriale n.c.a.	85	41	-	98	330	43	55	5	18	103	348		
L	PUBBLICA AMMINISTRAZIONE E DIFESA; ASSICURAZIONE SOCIALE OBBLIGATORIA	-	-	100	-	-	-	-	253	5.914	253	5.914		
75	PUBBLICA AMMINISTRAZIONE E DIFESA; ASSICURAZIONE SOCIALE OBBLIGATORIA	-	-	100	-	-	-	-	253	5.914	253	5.914		
75.1	Amministrazione pubblica; politica economica e sociale	-	-	100	-	-	-	-	204	4.694	204	4.694		
75.2	Servizi della pubblica amministrazione forniti alla intera collettività	-	-	-	-	-	-	-	40	900	40	900		
75.3	Assicurazione sociale obbligatoria	-	-	-	-	-	-	-	9	320	9	320		
M	ISTRUZIONE	33	-	23	44	144	-	-	348	5.972	392	6.116		
80	ISTRUZIONE	33	-	23	44	144	-	-	348	5.972	392	6.116		
80.1	Istruzione primaria	4	-	8	5	31	-	-	211	2.010	216	2.041		
80.2	Istruzione secondaria	5	-	10	7	33	-	-	130	3.859	137	3.892		
80.3	Istruzione universitaria	-	-	1	-	-	-	-	3	86	3	86		
80.4	Istruzione per gli adulti ed altri servizi di istruzione	24	-	4	32	80	-	-	4	17	36	97		
N	SANITÀ E ALTRI SERVIZI SOCIALI	473	-	29	529	1.214	-	-	123	3.094	652	4.308		
85	SANITÀ E ALTRI SERVIZI SOCIALI	473	-	29	529	1.214	-	-	123	3.094	652	4.308		
85.1	Attività dei servizi sanitari	418	-	6	468	731	-	-	60	2.334	528	3.065		
85.2	Servizi veterinari	12	-	-	12	13	-	-	3	49	15	62		
85.3	Assistenza sociale	43	-	23	49	470	-	-	60	711	109	1.181		

**Tavola 2.1 segue - Imprese, istituzioni, unità locali e addetti per sezione, sottosezione, divisione, gruppo di attività economica e classe di addetti**

ATTIVITÀ ECONOMICHE CLASSI DI ADDETTI		UNITÀ LOCALI										
		IMPRESE		DELLE IMPRESE				DELLE ISTITUZIONI		TOTALE		
				TOTALE		DI CUI ARTIGIANE		N.	Addetti			
		Totale	Di cui arti- giane	Istituzioni	N.	Addetti	N.			Addetti	N.	Addetti
<b>0</b>	<b>ALTRI SERVIZI PUBBLICI, SOCIALI E PERSONALI</b>	<b>822</b>	<b>550</b>	<b>195</b>	<b>858</b>	<b>1.476</b>	<b>569</b>	<b>795</b>	<b>428</b>	<b>610</b>	<b>1.286</b>	<b>2.086</b>
90	SMALTIMENTO DEI RIFIUTI SOLIDI, DELLE ACQUE DI SCARICO E SIMILI	9	3	-	9	76	3	9	15	19	24	95
90.0	Smaltimento dei rifiuti solidi, delle acque di scarico e simili	9	3	-	9	76	3	9	15	19	24	95
91	ATTIVITÀ DI ORGANIZZAZIONI ASSOCIATIVE N.C.A.	-	-	92	-	-	-	-	256	403	256	403
91.1	Attività di organizzazioni economiche, di titolari di impresa, professionali	-	-	35	-	-	-	-	80	226	80	226
91.2	Attività dei sindacati di lavoratori dipendenti	-	-	2	-	-	-	-	33	57	33	57
91.3	Attività di altre organizzazioni associative	-	-	55	-	-	-	-	143	120	143	120
92	ATTIVITÀ RICREATIVE, CULTURALI E SPORTIVE	127	-	103	140	368	3	1	156	186	296	554
92.1	Produzioni e distribuzioni cinematografiche e di video	4	-	-	4	10	-	-	-	-	4	10
92.2	Attività radiotelevisive	19	-	-	24	160	-	-	-	-	24	160
92.3	Altre attività dello spettacolo	59	-	13	64	88	2	1	14	15	78	103
92.4	Attività delle agenzie di stampa	-	-	-	-	-	-	-	-	-	-	-
92.5	Attività di biblioteche, archivi, musei ed altre attività culturali	2	-	3	2	15	-	-	20	125	22	140
92.6	Attività sportive	22	-	49	22	48	-	-	82	27	104	75
92.7	Altre attività ricreative	21	-	38	24	47	1	-	40	19	64	66
93	ALTRE ATTIVITÀ DEI SERVIZI	686	547	-	709	1.032	563	785	1	2	710	1.034
93.0	Altre attività dei servizi	686	547	-	709	1.032	563	785	1	2	710	1.034
<b>TOTALE</b>		<b>12.821</b>	<b>4.206</b>	<b>349</b>	<b>14.143</b>	<b>43.118</b>	<b>4.456</b>	<b>10.607</b>	<b>1.181</b>	<b>15.746</b>	<b>15.324</b>	<b>58.864</b>
<b>CLASSE DI ADDETTI</b>												
0 - 1		7.202	2.245	177	7.992	7.922	2.442	2.417	421	158	8.413	8.080
2		2.611	821	16	2.858	5.716	866	1.732	89	178	2.947	5.894
3 - 5		1.986	740	32	2.137	7.736	781	2.882	151	605	2.288	8.341
6 - 9		525	257	27	607	4.369	252	1.818	153	1.139	760	5.508
10 - 19		328	117	52	343	4.498	93	1.207	181	2.518	524	7.016
20 - 49		128	26	29	143	4.144	22	551	122	3.662	265	7.806
50 - 99		31	-	5	45	2.857	-	-	47	3.157	92	6.014
100 - 199		6	-	4	14	1.747	-	-	10	1.344	24	3.091
200 - 499		3	-	3	2	489	-	-	4	997	6	1.466
500 - 999		1	-	2	1	659	-	-	3	1.988	4	2.647
1000 e più		-	-	2	1	3.001	-	-	-	-	1	3.001
<b>TOTALE</b>		<b>12.821</b>	<b>4.206</b>	<b>349</b>	<b>14.143</b>	<b>43.118</b>	<b>4.456</b>	<b>10.607</b>	<b>1.181</b>	<b>15.746</b>	<b>15.324</b>	<b>58.864</b>

**Tavola 2.2 - Imprese per settore di attività economica e caratteristiche strutturali, unità locali per settore di attività economica e classe di addetti**

CARATTERISTICHE STRUTTURALI CLASSI DI ADDETTI	SETTORI DI ATTIVITÀ ECONOMICA										Totale
	Agricoltura e pesca (a)	Industria estrattiva	Industria ma- nifatturiera	Energia, gas e acqua	Costruzioni	Commercio e riparazioni	Alberghi e pubblici eser- cizi	Trasporto e comunica- zioni	Credito e as- sicurazioni	Altri servizi	
<b>IMPRESE</b>											
Unilocalizzate	295	7	1.406	5	1.388	5.071	813	496	140	2.454	12.075
Plurilocalizzate	7	6	87	2	180	276	41	18	23	106	746
- a diffusione comunale	2	2	60	1	95	203	35	10	5	32	445
- a diffusione provinciale	3	3	14	1	44	51	4	7	13	55	195
- a diffusione regionale	2	-	-	-	17	6	-	-	2	6	33
- a diffusione nazionale	-	1	13	-	24	16	2	1	3	13	73
<b>TOTALE</b>	<b>302</b>	<b>13</b>	<b>1.493</b>	<b>7</b>	<b>1.568</b>	<b>5.347</b>	<b>854</b>	<b>514</b>	<b>163</b>	<b>2.560</b>	<b>12.821</b>
Individuali	223	4	1.063	2	1.248	4.615	711	441	117	2.154	10.578
Società	75	9	424	5	310	702	138	70	43	314	2.090
- in nome collettivo	10	4	145	1	92	331	72	42	7	82	786
- per azioni	-	3	29	1	9	1	2	-	3	2	50
- in accomandita	-	-	13	-	12	90	15	3	10	35	178
- a responsabilità limitata	-	-	71	1	81	86	12	11	9	56	327
- cooperativa	5	1	32	1	31	29	5	5	8	57	174
- semplice o di fatto	60	1	134	1	85	165	32	9	6	82	575
Aziende municipalizzate, provincializ- zate, regionalizzate	-	-	-	-	-	-	-	-	-	-	-
Altra forma di impresa	4	-	6	-	10	30	5	3	3	92	153
<b>TOTALE</b>	<b>302</b>	<b>13</b>	<b>1.493</b>	<b>7</b>	<b>1.568</b>	<b>5.347</b>	<b>854</b>	<b>514</b>	<b>163</b>	<b>2.560</b>	<b>12.821</b>
Artigiane	41	5	1.062	-	1.120	857	158	306	-	657	4.206
Con attività di importazione ed esporta- zione	-	-	53	-	2	60	1	3	-	4	123
Consorziate o associate con altre im- prese o istituzioni	5	-	48	-	71	95	6	33	19	66	343
Con attrezzature informatiche	6	6	214	3	185	472	24	32	79	773	1.794
Con utilizzo di beni capitali in lea- sing	11	8	267	1	227	381	89	89	36	312	1.421
<b>UNITÀ LOCALI DELLE IMPRESE</b>											
0 - 1	174	3	708	8	760	3.557	413	370	104	1.895	7.992
2	72	1	291	3	290	1.332	265	102	49	453	2.858
3 - 5	58	5	287	8	466	673	188	125	45	282	2.137
6 - 9	8	5	134	5	190	120	29	45	21	50	607
10 - 19	5	4	97	3	102	50	10	26	7	39	343
20 - 49	1	2	65	2	28	11	4	13	8	9	143
50 - 99	1	-	16	5	6	1	1	7	2	6	45
100 - 199	-	-	3	-	2	-	-	6	2	1	14
200 - 499	-	-	1	-	1	-	-	-	-	-	2
500 - 999	-	-	1	-	-	-	-	-	-	-	1
1000 e più	-	-	1	-	-	-	-	-	-	-	1
<b>TOTALE</b>	<b>319</b>	<b>20</b>	<b>1.604</b>	<b>34</b>	<b>1.845</b>	<b>5.744</b>	<b>910</b>	<b>694</b>	<b>238</b>	<b>2.735</b>	<b>14.143</b>
Operative	301	14	1.516	27	1.728	5.717	905	682	230	2.729	13.849
Amministrativo/gestionali	18	6	88	7	117	27	5	12	8	6	294
<b>TOTALE</b>	<b>319</b>	<b>20</b>	<b>1.604</b>	<b>34</b>	<b>1.845</b>	<b>5.744</b>	<b>910</b>	<b>694</b>	<b>238</b>	<b>2.735</b>	<b>14.143</b>

(a) Comprende: attività dei servizi connesse all'agricoltura e zootecnia non rientranti nel campo di osservazione del censimento dell'agricoltura; caccia e cattura di animali per allevamento e ripopolamento di selvaggina e servizi connessi; aziende di utilizzazione di foreste e di boschi, consorzi di forestazione e rimboschimento e servizi connessi; pesca, piscicoltura e servizi connessi



**Tavola 2.3 - Addetti alle imprese per settore di attività economica e caratteristiche strutturali delle imprese, addetti alle unità locali per settore di attività economica e classe di addetti**

CARATTERISTICHE STRUTTURALI CLASSI DI ADDETTI	SETTORI DI ATTIVITÀ ECONOMICA										Totale
	Agricoltura e pesca (a)	Industria estrattiva	Industria ma- nifatturiera	Energia, gas e acqua	Costruzioni	Commercio e riparazioni	Alberghi e pubblici eser- cizi	Trasporto e comunica- zioni	Credito e as- sicurazioni	Altri servizi	
<b>ADDETTI ALLE IMPRESE</b>											
Unilocalizzate	597	54	6.573	17	4.360	8.643	1.776	974	296	4.486	27.776
Plurilocalizzate	164	91	1.792	20	2.689	1.384	243	257	397	781	7.818
- a diffusione comunale	4	11	1.098	19	894	863	206	158	21	150	3.424
- a diffusione provinciale	24	46	91	1	693	320	29	88	69	296	1.657
- a diffusione regionale	136	-	-	-	330	103	-	-	75	266	910
- a diffusione nazionale	-	34	603	-	772	98	8	11	232	69	1.827
<b>TOTALE</b>	<b>761</b>	<b>145</b>	<b>8.365</b>	<b>37</b>	<b>7.049</b>	<b>10.027</b>	<b>2.019</b>	<b>1.231</b>	<b>693</b>	<b>5.267</b>	<b>35.594</b>
Individuali	343	30	2.781	20	4.272	7.138	1.382	679	219	3.023	19.887
Società	410	115	5.549	17	2.723	2.777	620	542	445	1.997	15.195
- in nome collettivo	42	45	1.177	4	723	1.222	306	189	15	375	4.098
- per azioni	-	58	2.105	1	260	3	62	-	97	97	2.683
- in accomandita	-	-	70	-	39	340	63	9	26	92	639
- a responsabilità limitata	-	-	1.304	3	1.068	577	87	177	27	624	3.867
- cooperativa	175	6	367	6	287	154	27	139	262	565	1.988
- semplice o di fatto	193	6	526	3	346	481	75	28	18	244	1.920
Aziende municipalizzate, provincializ- zate, regionalizzate	-	-	-	-	-	-	-	-	-	-	-
Altra forma di impresa	8	-	35	-	54	112	17	10	29	247	512
<b>TOTALE</b>	<b>761</b>	<b>145</b>	<b>8.365</b>	<b>37</b>	<b>7.049</b>	<b>10.027</b>	<b>2.019</b>	<b>1.231</b>	<b>693</b>	<b>5.267</b>	<b>35.594</b>
Artigiane	68	50	3.424	-	3.673	1.560	336	548	-	979	10.638
Con attività di importazione ed esporta- zione	-	-	2.078	-	6	316	2	8	-	11	2.421
Consorziate o associate con altre im- prese o istituzioni	17	-	1.330	-	1.092	368	17	113	128	248	3.313
Con attrezzature informatiche	164	93	4.344	24	2.450	2.134	168	450	567	1.935	12.329
Con utilizzo di beni capitali in lea- sing	28	109	3.554	4	2.175	1.362	373	292	124	1.240	9.261
<b>ADDETTI ALLE UNITÀ LOCALI DELLE IMPRESE</b>											
0 - 1	174	3	703	7	738	3.540	406	368	103	1.880	7.922
2	144	2	582	6	580	2.664	530	204	98	906	5.716
3 - 5	213	21	1.089	29	1.732	2.334	677	473	158	1.010	7.736
6 - 9	56	41	987	33	1.369	825	209	331	154	364	4.369
10 - 19	57	57	1.326	48	1.282	641	134	340	88	525	4.498
20 - 49	20	53	1.896	40	786	303	119	404	238	285	4.144
50 - 99	62	-	969	363	360	70	68	479	128	358	2.857
100 - 199	-	-	383	-	227	-	-	733	296	108	1.747
200 - 499	-	-	258	-	211	-	-	-	-	-	469
500 - 999	-	-	659	-	-	-	-	-	-	-	659
1000 e più	-	-	3.001	-	-	-	-	-	-	-	3.001
<b>TOTALE</b>	<b>726</b>	<b>177</b>	<b>11.853</b>	<b>526</b>	<b>7.285</b>	<b>10.377</b>	<b>2.143</b>	<b>3.332</b>	<b>1.263</b>	<b>5.436</b>	<b>43.118</b>
Operative	676	158	11.707	518	6.679	10.272	2.087	2.918	1.037	5.420	41.472
Amministrativo/gestionali	50	19	146	8	606	105	56	414	226	16	1.646
<b>TOTALE</b>	<b>726</b>	<b>177</b>	<b>11.853</b>	<b>526</b>	<b>7.285</b>	<b>10.377</b>	<b>2.143</b>	<b>3.332</b>	<b>1.263</b>	<b>5.436</b>	<b>43.118</b>

(a) Comprende: attività dei servizi connesse all'agricoltura e zootecnia non rientranti nel campo di osservazione del censimento dell'agricoltura; caccia e cattura di animali per allevamento e ripopolamento di selvaggina e servizi connessi; aziende di utilizzazione di foreste e di boschi, consorzi di forestazione e rimboschimento e servizi connessi; pesca, piscicoltura e servizi connessi

**Tavola 2.4 - Istituzioni pubbliche e private per caratteristiche strutturali, unità locali per classe di addetti**

CARATTERISTICHE STRUTTURALI CLASSI DI ADDETTI	DATI ASSOLUTI			COMPOSIZIONE PERCENTUALE		
	Pubbliche	Private	Totale	Pubbliche	Private	Totale
<b>ISTITUZIONI</b>						
Unilocalizzate	73	224	297	24,6	75,4	100,0
Plurilocalizzate	44	8	52	84,6	15,4	100,0
- a diffusione comunale	32	4	36	88,9	11,1	100,0
- a diffusione provinciale	4	1	5	80,0	20,0	100,0
- a diffusione regionale	7	2	9	77,8	22,2	100,0
- a diffusione nazionale	1	1	2	50,0	50,0	100,0
<b>TOTALE</b>	<b>117</b>	<b>232</b>	<b>349</b>	<b>33,5</b>	<b>66,5</b>	<b>100,0</b>
Ministero o organo costituzionale	-	-	-	-	-	-
Ente locale (regione, provincia, comune)	86	-	86	100,0	-	100,0
Comunità montana	6	-	6	100,0	-	100,0
Ente Sanitario pubblico	4	-	4	100,0	-	100,0
Ente di previdenza	-	-	-	-	-	-
Ente economico o Ente di ricerca	6	-	6	100,0	-	100,0
Ente di assistenza, culturale o sportivo	3	-	3	100,0	-	100,0
Associazione riconosciuta o fondazione	-	102	102	-	100,0	100,0
Associazione non riconosciuta	-	130	130	-	100,0	100,0
Altra forma di istituzione	12	-	12	100,0	-	100,0
<b>TOTALE</b>	<b>117</b>	<b>232</b>	<b>349</b>	<b>33,5</b>	<b>66,5</b>	<b>100,0</b>
Conorziate o associate con altre imprese o istituzioni	16	31	47	34,0	66,0	100,0
Con attrezzature informatiche	65	39	104	62,5	37,5	100,0
Con utilizzo di beni capitali in leasing	2	7	9	22,2	77,8	100,0
<b>UNITÀ LOCALI DELLE ISTITUZIONI</b>						
0 - 1	98	323	421	23,3	76,7	100,0
2	53	36	89	59,6	40,4	100,0
3 - 5	112	39	151	74,2	25,8	100,0
6 - 9	145	8	153	94,8	5,2	100,0
10 - 19	172	9	181	95,0	5,0	100,0
20 - 49	116	6	122	95,1	4,9	100,0
50 - 99	47	-	47	100,0	-	100,0
100 - 199	10	-	10	100,0	-	100,0
200 - 499	4	-	4	100,0	-	100,0
500 - 999	3	-	3	100,0	-	100,0
1000 e più	-	-	-	-	-	-
<b>TOTALE</b>	<b>760</b>	<b>421</b>	<b>1.181</b>	<b>64,4</b>	<b>35,6</b>	<b>100,0</b>
Operative	735	396	1.131	65,0	35,0	100,0
Amministrativo/gestionali	25	25	50	50,0	50,0	100,0
<b>TOTALE</b>	<b>760</b>	<b>421</b>	<b>1.181</b>	<b>64,4</b>	<b>35,6</b>	<b>100,0</b>

**Tavola 2.5 - Addetti alle istituzioni pubbliche e private per caratteristiche strutturali delle istituzioni, addetti alle unità locali per classe di addetti**

CARATTERISTICHE STRUTTURALI CLASSI DI ADDETTI	DATI ASSOLUTI			COMPOSIZIONE PERCENTUALE		
	Pubbliche	Private	Totale	Pubbliche	Private	Totale
<b>ADDETTI ALLE ISTITUZIONI</b>						
Unilocalizzate	1.352	338	1.690	80,0	20,0	100,0
Plurilocalizzate	5.810	100	5.910	98,3	1,7	100,0
- a diffusione comunale	1.513	32	1.545	97,9	2,1	100,0
- a diffusione provinciale	1.456	8	1.464	99,5	0,5	100,0
- a diffusione regionale	1.785	49	1.834	97,3	2,7	100,0
- a diffusione nazionale	1.056	11	1.067	99,0	1,0	100,0
<b>TOTALE</b>	<b>7.162</b>	<b>438</b>	<b>7.600</b>	<b>94,2</b>	<b>5,8</b>	<b>100,0</b>
Ministero o organo costituzionale	-	-	-	-	-	-
Ente locale (regione, provincia, comune)	3.500	-	3.500	100,0	-	100,0
Comunità montana	125	-	125	100,0	-	100,0
Ente Sanitario pubblico	2.951	-	2.951	100,0	-	100,0
Ente di previdenza	-	-	-	-	-	-
Ente economico o Ente di ricerca	208	-	208	100,0	-	100,0
Ente di assistenza, culturale o sportivo	142	-	142	100,0	-	100,0
Associazione riconosciuta o fondazione	-	235	235	-	100,0	100,0
Associazione non riconosciuta	-	203	203	-	100,0	100,0
Altra forma di istituzione	236	-	236	100,0	-	100,0
<b>TOTALE</b>	<b>7.162</b>	<b>438</b>	<b>7.600</b>	<b>94,2</b>	<b>5,8</b>	<b>100,0</b>
Conorziate o associate con altre imprese o istituzioni	1.485	90	1.575	94,3	5,7	100,0
Con attrezzature informatiche	6.435	241	6.676	96,4	3,6	100,0
Con utilizzo di beni capitali in leasing	126	103	229	55,0	45,0	100,0
<b>ADDETTI ALLE UNITÀ LOCALI DELLE ISTITUZIONI</b>						
1	61	97	158	38,6	61,4	100,0
2	106	72	178	59,6	40,4	100,0
3 - 5	462	143	605	76,4	23,6	100,0
6 - 9	1.085	54	1.139	95,3	4,7	100,0
10 - 19	2.400	118	2.518	95,3	4,7	100,0
20 - 49	3.503	159	3.662	95,7	4,3	100,0
50 - 99	3.157	-	3.157	100,0	-	100,0
100 - 199	1.344	-	1.344	100,0	-	100,0
200 - 499	997	-	997	100,0	-	100,0
500 - 999	1.988	-	1.988	100,0	-	100,0
1000 e più	-	-	-	-	-	-
<b>TOTALE</b>	<b>15.103</b>	<b>643</b>	<b>15.746</b>	<b>95,9</b>	<b>4,1</b>	<b>100,0</b>
Operative	14.539	621	15.160	95,9	4,1	100,0
Amministrativo/gestionali	564	22	586	96,2	3,8	100,0
<b>TOTALE</b>	<b>15.103</b>	<b>643</b>	<b>15.746</b>	<b>95,9</b>	<b>4,1</b>	<b>100,0</b>

**Tavola 2.6 - Unità locali per settore di attività economica, tipo e ampiezza demografica dei comuni**

TIPO E AMPIEZZA DEMOGRAFICA DEI COMUNI	SETTORI DI ATTIVITÀ ECONOMICA										Totale
	Agricoltura e pesca (a)	Industria estrattiva	Industria manifatturiera	Energia, gas e acqua	Costruzioni	Commercio e riparazioni	Alberghi e pubblici esercizi	Trasporti e comunicazioni	Credito e assicurazioni	Servizi e Amministrazione pubblica	
<b>DATI ASSOLUTI</b>											
<b>TIPO DI COMUNE</b>											
- Comune capoluogo	13	5	305	11	350	1.404	165	123	89	1.294	3.759
- Altri comuni	306	15	1.308	26	1.495	4.343	750	572	149	2.601	11.565
<b>TOTALE</b>	<b>319</b>	<b>20</b>	<b>1.613</b>	<b>37</b>	<b>1.845</b>	<b>5.747</b>	<b>915</b>	<b>695</b>	<b>238</b>	<b>3.895</b>	<b>15.324</b>
<b>AMPIEZZA DEMOGRAFICA (b)</b>											
Fino a 1.000	60	3	171	1	220	389	98	108	3	295	1.348
Da 1.001 a 3.000	113	8	502	7	577	1.427	242	214	30	806	3.926
Da 3.001 a 5.000	16	-	98	2	147	333	48	49	12	177	882
Da 5.001 a 10.000	73	4	374	11	410	1.466	207	147	53	785	3.530
Da 10.001 a 20.000	-	-	-	-	-	-	-	-	-	-	-
Da 20.001 a 50.000	44	-	163	5	141	728	155	54	51	538	1.879
50.001 e più	13	5	305	11	350	1.404	165	123	89	1.294	3.759
<b>TOTALE</b>	<b>319</b>	<b>20</b>	<b>1.613</b>	<b>37</b>	<b>1.845</b>	<b>5.747</b>	<b>915</b>	<b>695</b>	<b>238</b>	<b>3.895</b>	<b>15.324</b>
<b>COMPOSIZIONE PERCENTUALE PER COLONNA</b>											
<b>TIPO DI COMUNE</b>											
- Comune capoluogo	4,1	25,0	18,9	29,7	19,0	24,4	18,0	17,7	37,4	33,2	24,5
- Altri comuni	95,9	75,0	81,1	70,3	81,0	75,6	82,0	82,3	62,6	66,8	75,5
<b>TOTALE</b>	<b>100,0</b>	<b>100,0</b>	<b>100,0</b>	<b>100,0</b>	<b>100,0</b>	<b>100,0</b>	<b>100,0</b>	<b>100,0</b>	<b>100,0</b>	<b>100,0</b>	<b>100,0</b>
<b>AMPIEZZA DEMOGRAFICA (b)</b>											
Fino a 1.000	18,8	15,0	10,6	2,7	11,9	6,8	10,7	15,5	1,3	7,6	8,8
Da 1.001 a 3.000	35,4	40,0	31,1	18,9	31,3	24,8	26,4	30,8	12,6	20,7	25,6
Da 3.001 a 5.000	5,0	-	6,1	5,4	8,0	5,8	5,2	7,1	5,0	4,5	5,8
Da 5.001 a 10.000	22,9	20,0	23,2	29,7	22,2	25,5	22,6	21,2	22,3	20,2	23,0
Da 10.001 a 20.000	-	-	-	-	-	-	-	-	-	-	-
Da 20.001 a 50.000	13,8	-	10,1	13,5	7,6	12,7	16,9	7,8	21,4	13,8	12,3
50.001 e più	4,1	25,0	18,9	29,7	19,0	24,4	18,0	17,7	37,4	33,2	24,5
<b>TOTALE</b>	<b>100,0</b>	<b>100,0</b>	<b>100,0</b>	<b>100,0</b>	<b>100,0</b>	<b>100,0</b>	<b>100,0</b>	<b>100,0</b>	<b>100,0</b>	<b>100,0</b>	<b>100,0</b>
<b>COMPOSIZIONE PERCENTUALE PER RIGA</b>											
<b>TIPO DI COMUNE</b>											
- Comune capoluogo	0,3	0,1	8,1	0,3	9,3	37,4	4,4	3,3	2,4	34,4	100,0
- Altri comuni	2,6	0,1	11,3	0,2	12,9	37,6	6,5	4,9	1,3	22,5	100,0
<b>TOTALE</b>	<b>2,1</b>	<b>0,1</b>	<b>10,5</b>	<b>0,2</b>	<b>12,0</b>	<b>37,5</b>	<b>6,0</b>	<b>4,5</b>	<b>1,6</b>	<b>25,4</b>	<b>100,0</b>
<b>AMPIEZZA DEMOGRAFICA (b)</b>											
Fino a 1.000	4,5	0,2	12,7	0,1	16,3	28,9	7,3	8,0	0,2	21,9	100,0
Da 1.001 a 3.000	2,9	0,2	12,8	0,2	14,7	36,3	6,2	5,5	0,8	20,5	100,0
Da 3.001 a 5.000	1,8	-	11,1	0,2	16,7	37,8	5,4	5,6	1,4	20,1	100,0
Da 5.001 a 10.000	2,1	0,1	10,6	0,3	11,6	41,5	5,9	4,2	1,5	22,2	100,0
Da 10.001 a 20.000	-	-	-	-	-	-	-	-	-	-	-
Da 20.001 a 50.000	2,3	-	8,7	0,3	7,5	38,7	8,2	2,9	2,7	28,6	100,0
50.001 e più	0,3	0,1	8,1	0,3	9,3	37,4	4,4	3,3	2,4	34,4	100,0
<b>TOTALE</b>	<b>2,1</b>	<b>0,1</b>	<b>10,5</b>	<b>0,2</b>	<b>12,0</b>	<b>37,5</b>	<b>6,0</b>	<b>4,5</b>	<b>1,6</b>	<b>25,4</b>	<b>100,0</b>

(a) Comprende: attività dei servizi connesse all'agricoltura e zootecnia non rientranti nel campo di osservazione del censimento dell'agricoltura; caccia e cattura di animali per allevamento e ripopolamento di selvaggina e servizi connessi; aziende di utilizzazione di foreste e di boschi, consorzi di forestazione e rimboschimento e servizi connessi; pesca, piscicoltura e servizi connessi

(b) Cfr: Istat "13 Censimento generale della popolazione - 20 ottobre 1991 - Popolazione legale", 1993

**Tavola 2.7 - Addetti alle unità locali per settore di attività economica, tipo e ampiezza demografica dei comuni**

TIPO E AMPIEZZA DEMOGRAFICA DEI COMUNI	SETTORI DI ATTIVITÀ ECONOMICA										Totale
	Agricoltura e pesca (a)	Industria estrattiva	Industria manifatturiera	Energia, gas e acqua	Costruzioni	Commercio e riparazioni	Alberghi e pubblici esercizi	Trasporti e comunicazioni	Credito e assicurazioni	Servizi e Amministrazione pubblica	
<b>DATI ASSOLUTI</b>											
<b>TIPO DI COMUNE</b>											
- Comune capoluogo	105	12	1.443	361	2.066	3.236	531	1.518	859	9.803	19.934
- Altri comuni	621	165	10.423	193	5.219	7.158	1.621	1.818	404	11.308	38.930
<b>TOTALE</b>	<b>726</b>	<b>177</b>	<b>11.866</b>	<b>554</b>	<b>7.285</b>	<b>10.394</b>	<b>2.152</b>	<b>3.336</b>	<b>1.263</b>	<b>21.111</b>	<b>58.864</b>
<b>AMPIEZZA DEMOGRAFICA (b)</b>											
Fino a 1.000	96	53	696	4	632	520	167	257	3	928	3.356
Da 1.001 a 3.000	216	76	2.023	23	1.881	2.094	448	536	67	2.928	10.292
Da 3.001 a 5.000	25	-	368	2	641	474	102	121	24	595	2.352
Da 5.001 a 10.000	110	36	2.754	67	1.288	2.357	417	422	118	3.833	11.402
Da 10.001 a 20.000	-	-	-	-	-	-	-	-	-	-	-
Da 20.001 a 50.000	174	-	4.582	97	777	1.713	487	482	192	3.024	11.528
50.001 e più	105	12	1.443	361	2.066	3.236	531	1.518	859	9.803	19.934
<b>TOTALE</b>	<b>726</b>	<b>177</b>	<b>11.866</b>	<b>554</b>	<b>7.285</b>	<b>10.394</b>	<b>2.152</b>	<b>3.336</b>	<b>1.263</b>	<b>21.111</b>	<b>58.864</b>
<b>COMPOSIZIONE PERCENTUALE PER COLONNA</b>											
<b>TIPO DI COMUNE</b>											
- Comune capoluogo	14,5	6,8	12,2	65,2	28,4	31,1	24,7	45,5	68,0	46,4	33,9
- Altri comuni	85,5	93,2	87,8	34,8	71,6	68,9	75,3	54,5	32,0	53,6	66,1
<b>TOTALE</b>	<b>100,0</b>	<b>100,0</b>	<b>100,0</b>	<b>100,0</b>	<b>100,0</b>	<b>100,0</b>	<b>100,0</b>	<b>100,0</b>	<b>100,0</b>	<b>100,0</b>	<b>100,0</b>
<b>AMPIEZZA DEMOGRAFICA (b)</b>											
Fino a 1.000	13,2	29,9	5,9	0,7	8,7	5,0	7,8	7,7	0,2	4,4	5,7
Da 1.001 a 3.000	29,8	42,9	17,0	4,2	25,8	20,1	20,8	16,1	5,3	13,9	17,5
Da 3.001 a 5.000	3,4	-	3,1	0,4	8,8	4,6	4,7	3,6	1,9	2,8	4,0
Da 5.001 a 10.000	15,2	20,3	23,2	12,1	17,7	22,7	19,4	12,6	9,3	18,2	19,4
Da 10.001 a 20.000	-	-	-	-	-	-	-	-	-	-	-
Da 20.001 a 50.000	24,0	-	38,6	17,5	10,7	16,5	22,6	14,4	15,2	14,3	19,6
50.001 e più	14,5	6,8	12,2	65,2	28,4	31,1	24,7	45,5	68,0	46,4	33,9
<b>TOTALE</b>	<b>100,0</b>	<b>100,0</b>	<b>100,0</b>	<b>100,0</b>	<b>100,0</b>	<b>100,0</b>	<b>100,0</b>	<b>100,0</b>	<b>100,0</b>	<b>100,0</b>	<b>100,0</b>
<b>COMPOSIZIONE PERCENTUALE PER RIGA</b>											
<b>TIPO DI COMUNE</b>											
- Comune capoluogo	0,5	0,1	7,2	1,8	10,4	16,2	2,7	7,6	4,3	49,2	100,0
- Altri comuni	1,6	0,4	26,8	0,5	13,4	18,4	4,2	4,7	1,0	29,0	100,0
<b>TOTALE</b>	<b>1,2</b>	<b>0,3</b>	<b>20,2</b>	<b>0,9</b>	<b>12,4</b>	<b>17,7</b>	<b>3,7</b>	<b>5,7</b>	<b>2,1</b>	<b>35,9</b>	<b>100,0</b>
<b>AMPIEZZA DEMOGRAFICA (b)</b>											
Fino a 1.000	2,9	1,6	20,7	0,1	18,8	15,5	5,0	7,7	0,1	27,7	100,0
Da 1.001 a 3.000	2,1	0,7	19,7	0,2	18,3	20,3	4,4	5,2	0,7	28,4	100,0
Da 3.001 a 5.000	1,1	-	15,6	0,1	27,3	20,2	4,3	5,1	1,0	25,3	100,0
Da 5.001 a 10.000	1,0	0,3	24,2	0,6	11,3	20,7	3,7	3,7	1,0	33,6	100,0
Da 10.001 a 20.000	-	-	-	-	-	-	-	-	-	-	-
Da 20.001 a 50.000	1,5	-	39,7	0,8	6,7	14,9	4,2	4,2	1,7	26,2	100,0
50.001 e più	0,5	0,1	7,2	1,8	10,4	16,2	2,7	7,6	4,3	49,2	100,0
<b>TOTALE</b>	<b>1,2</b>	<b>0,3</b>	<b>20,2</b>	<b>0,9</b>	<b>12,4</b>	<b>17,7</b>	<b>3,7</b>	<b>5,7</b>	<b>2,1</b>	<b>35,9</b>	<b>100,0</b>

(a) Comprende: attività dei servizi connesse all'agricoltura e zootecnia non rientranti nel campo di osservazione del censimento dell'agricoltura; caccia e cattura di animali per allevamento e ripopolamento di selvaggina e servizi connessi; aziende di utilizzazione di foreste e di boschi, consorzi di forestazione e rimboschimento e servizi connessi; pesca, piscicoltura e servizi connessi

(b) Cfr: Istat "13 Censimento generale della popolazione - 20 ottobre 1991 - Popolazione legale", 1993



**Parte seconda**  
**Campobasso nel dettaglio**

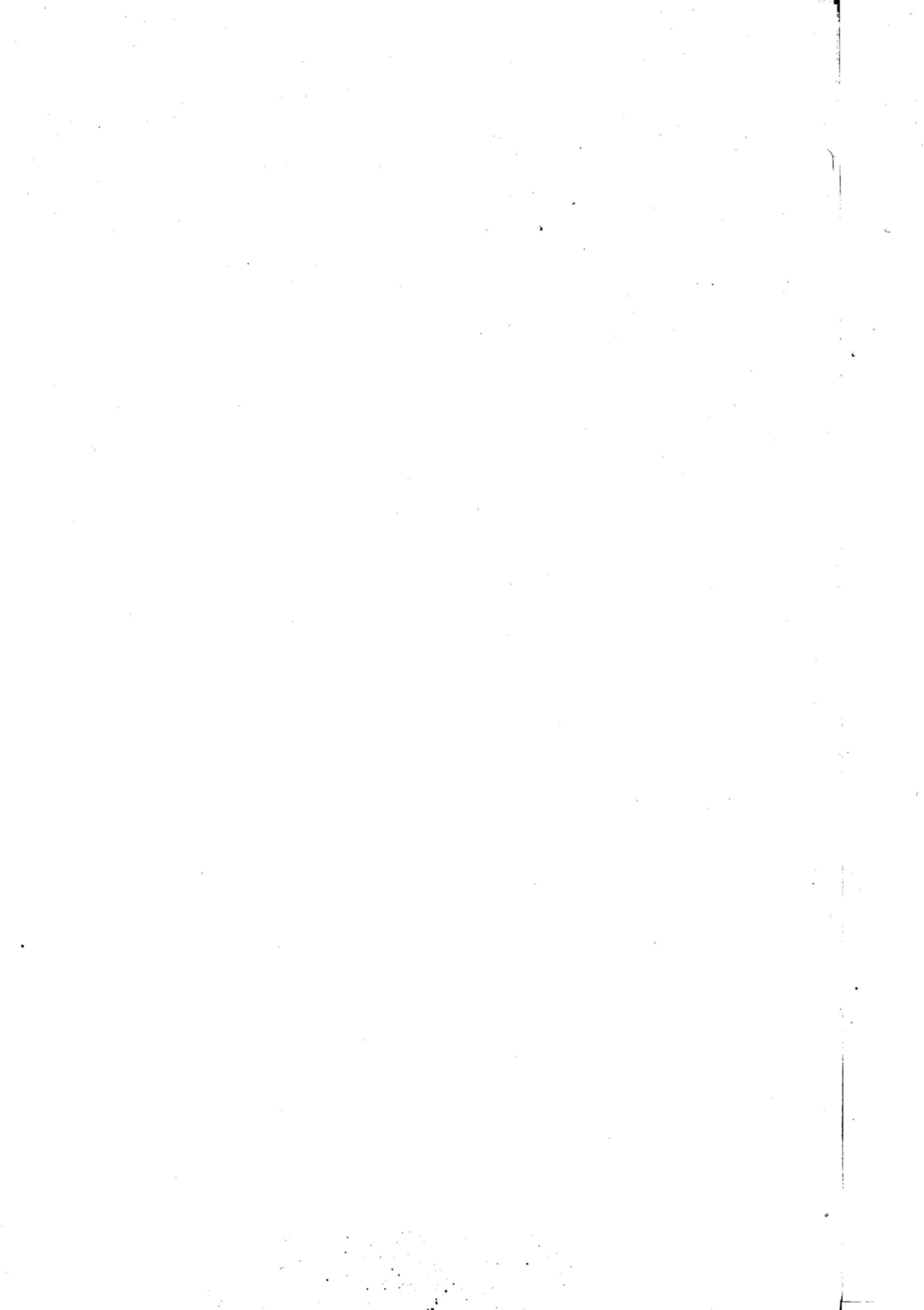

## CAPITOLO 3 - DATI PROVINCIALI

### Le imprese

**Tavola 3.1 - Imprese e addetti secondo la forma giuridica per sezione, sottosezione, divisione e gruppo di attività economica, classe di addetti e tipo di comune**

ATTIVITÀ ECONOMICHE CLASSI DI ADDETTI TIPO DI COMUNE	IMPRESE INDIVIDUALI		SOCIETÀ		AZIENDE MUNICIPALIZ- ZATE, PROVINCIALIZZATE, REGIONALIZZATE		ALTRE FORME		TOTALE	
	N.	Addetti	N.	Addetti	N.	Addetti	N.	Addetti	N.	Addetti
<b>A</b> <b>AGRICOLTURA, CACCIA E SILVICOL- TURA</b>	<b>195</b>	<b>278</b>	<b>58</b>	<b>309</b>	-	-	<b>4</b>	<b>8</b>	<b>257</b>	<b>595</b>
01	176	242	56	284	-	-	2	4	234	530
01.1	1	3	2	11	-	-	-	-	3	14
01.2	-	-	-	-	-	-	-	-	-	-
01.4	175	239	53	270	-	-	2	4	230	513
01.5	-	-	1	3	-	-	-	-	1	3
02	19	36	2	25	-	-	2	4	23	65
02.0	19	36	2	25	-	-	2	4	23	65
<b>B</b> <b>PESCA, PISCICOLTURA E SERVIZI CONNESSI</b>	<b>28</b>	<b>65</b>	<b>17</b>	<b>101</b>	-	-	-	-	<b>45</b>	<b>166</b>
05	28	65	17	101	-	-	-	-	45	166
05.0	28	65	17	101	-	-	-	-	45	166
<b>C</b> <b>ESTRAZIONE DI MINERALI CA</b> <b>ESTRAZIONE DI MINERALI ENERGE- TICI</b>	<b>4</b>	<b>30</b>	<b>9</b>	<b>115</b>	-	-	-	-	<b>13</b>	<b>145</b>
10	-	-	-	-	-	-	-	-	-	-
10.1	-	-	-	-	-	-	-	-	-	-
10.2	-	-	-	-	-	-	-	-	-	-
10.3	-	-	-	-	-	-	-	-	-	-
11	-	-	-	-	-	-	-	-	-	-
11.1	-	-	-	-	-	-	-	-	-	-
11.2	-	-	-	-	-	-	-	-	-	-
12	-	-	-	-	-	-	-	-	-	-
12.0	-	-	-	-	-	-	-	-	-	-
<b>CB</b> <b>ESTRAZIONE DI MINERALI NON ENER- GETICI</b>	<b>4</b>	<b>30</b>	<b>9</b>	<b>115</b>	-	-	-	-	<b>13</b>	<b>145</b>
13	-	-	1	9	-	-	-	-	1	9
13.1	-	-	-	-	-	-	-	-	-	-
13.2	-	-	1	9	-	-	-	-	1	9
14	4	30	8	106	-	-	-	-	12	136
14.1	1	15	2	24	-	-	-	-	3	39
14.2	3	15	5	77	-	-	-	-	8	92
14.3	-	-	-	-	-	-	-	-	-	-
14.4	-	-	-	-	-	-	-	-	-	-
14.5	-	-	1	5	-	-	-	-	1	5
<b>D</b> <b>ATTIVITÀ MANIFATTURIERE</b>	<b>1.063</b>	<b>2.781</b>	<b>424</b>	<b>5.549</b>	-	-	<b>6</b>	<b>35</b>	<b>1.493</b>	<b>8.365</b>
<b>DA</b> <b>INDUSTRIE ALIMENTARI, DELLE BE- VANDE E DEL TABACCO</b>	<b>267</b>	<b>739</b>	<b>153</b>	<b>2.300</b>	-	-	-	-	<b>420</b>	<b>3.039</b>
15	267	739	153	2.300	-	-	-	-	420	3.039
15.1	3	8	6	748	-	-	-	-	9	756
15.2	-	-	1	37	-	-	-	-	1	37
15.3	1	1	6	58	-	-	-	-	7	59
15.4	69	202	35	171	-	-	-	-	104	373
15.5	18	164	19	272	-	-	-	-	37	436
15.6	22	25	8	77	-	-	-	-	30	102
15.7	-	-	2	40	-	-	-	-	2	40
15.8	153	338	68	813	-	-	-	-	221	1.151
15.9	1	1	8	84	-	-	-	-	9	85
16	-	-	-	-	-	-	-	-	-	-
16.0	-	-	-	-	-	-	-	-	-	-
<b>DB</b> <b>INDUSTRIE TESSILI E DELL'ABBIGLIA- MENTO</b>	<b>164</b>	<b>775</b>	<b>60</b>	<b>1.005</b>	-	-	<b>2</b>	<b>11</b>	<b>226</b>	<b>1.791</b>
17	22	33	12	126	-	-	-	-	34	159
17.1	-	-	1	24	-	-	-	-	1	24
17.2	2	2	-	-	-	-	-	-	2	2
17.3	-	-	3	21	-	-	-	-	3	21
17.4	5	12	5	50	-	-	-	-	10	62
17.5	7	7	3	31	-	-	-	-	10	38
17.6	4	6	-	-	-	-	-	-	4	6
17.7	4	6	-	-	-	-	-	-	4	6
18	142	742	48	879	-	-	2	11	192	1.632
18.1	1	1	1	2	-	-	-	-	2	3
18.2	139	739	46	875	-	-	2	11	187	1.625
18.3	2	2	1	2	-	-	-	-	3	4
<b>DC</b> <b>INDUSTRIE CONCIARIE, FABBRICA- ZIONE DI PRODOTTI IN CUIOIO, PELLE E SIMILARI</b>	<b>5</b>	<b>24</b>	<b>1</b>	<b>17</b>	-	-	-	-	<b>6</b>	<b>41</b>
19	5	24	1	17	-	-	-	-	6	41
19.1	-	-	-	-	-	-	-	-	-	-
19.2	2	5	1	17	-	-	-	-	3	22
19.3	3	19	-	-	-	-	-	-	3	19
<b>DD</b> <b>INDUSTRIA DEL LEGNO E DEI PRO- DOTTI IN LEGNO</b>	<b>216</b>	<b>330</b>	<b>37</b>	<b>177</b>	-	-	-	-	<b>253</b>	<b>507</b>
20	216	330	37	177	-	-	-	-	253	507
20.1	9	15	2	23	-	-	-	-	11	38
20.2	-	-	-	-	-	-	-	-	-	-
20.3	187	286	33	139	-	-	-	-	220	425
20.4	-	-	-	-	-	-	-	-	-	-
20.5	20	29	2	15	-	-	-	-	22	44

**Tavola 3.1 segue - Imprese e addetti secondo la forma giuridica per sezione, sottosezione, divisione e gruppo di attività economica, classe di addetti e tipo di comune**

ATTIVITÀ ECONOMICHE CLASSI DI ADDETTI TIPO DI COMUNE	IMPRESE INDIVIDUALI		SOCIETÀ		AZIENDE MUNICIPALIZ- ZATE, PROVINCIALIZZATE, REGIONALIZZATE		ALTRE FORME		TOTALE	
	N.	Addetti	N.	Addetti	N.	Addetti	N.	Addetti	N.	Addetti
<b>DE FABBRICAZIONE DELLA PASTA-CARTA, DELLA CARTA E DEI PRODOTTI DI CARTA; STAMPA ED EDITORIA</b>	<b>35</b>	<b>92</b>	<b>26</b>	<b>215</b>	-	-	-	-	<b>61</b>	<b>307</b>
21	2	2	2	122	-	-	-	-	4	124
21.1	-	-	-	-	-	-	-	-	-	-
21.2	2	2	2	122	-	-	-	-	4	124
<b>22</b>	<b>33</b>	<b>90</b>	<b>24</b>	<b>93</b>	-	-	-	-	<b>57</b>	<b>183</b>
22.1	2	2	9	27	-	-	-	-	11	29
22.2	30	87	15	66	-	-	-	-	45	153
22.3	1	1	-	-	-	-	-	-	1	1
<b>DF FABBRICAZIONE DI COKE, RAFFINERIE DI PETROLIO, TRATTAMENTO DEI COMBUSTIBILI NUCLEARI</b>	<b>1</b>	<b>7</b>	<b>2</b>	<b>28</b>	-	-	-	-	<b>3</b>	<b>35</b>
23	1	7	2	28	-	-	-	-	3	35
23.1	-	-	-	-	-	-	-	-	-	-
23.2	1	7	2	28	-	-	-	-	3	35
23.3	-	-	-	-	-	-	-	-	-	-
<b>DG FABBRICAZIONE DI PRODOTTI CHIMICI E DI FIBRE SINTETICHE E ARTIFICIALI</b>	<b>2</b>	<b>5</b>	<b>4</b>	<b>216</b>	-	-	-	-	<b>6</b>	<b>221</b>
24	2	5	4	216	-	-	-	-	6	221
24.1	-	-	1	144	-	-	-	-	1	144
24.2	-	-	-	-	-	-	-	-	-	-
24.3	1	1	1	14	-	-	-	-	2	15
24.4	-	-	1	54	-	-	-	-	1	54
24.5	-	-	1	4	-	-	-	-	1	4
24.6	1	4	-	-	-	-	-	-	1	4
24.7	-	-	-	-	-	-	-	-	-	-
<b>DH FABBRICAZIONE DI ARTICOLI IN GOMMA E MATERIE PLASTICHE</b>	<b>11</b>	<b>28</b>	<b>11</b>	<b>119</b>	-	-	-	-	<b>22</b>	<b>147</b>
25	11	28	11	119	-	-	-	-	22	147
25.1	4	12	1	12	-	-	-	-	5	24
25.2	7	16	10	107	-	-	-	-	17	123
<b>DI FABBRICAZIONE DI PRODOTTI DELLA LAVORAZIONE DI MINERALI NON METALLIFERI</b>	<b>56</b>	<b>163</b>	<b>47</b>	<b>566</b>	-	-	<b>1</b>	<b>8</b>	<b>104</b>	<b>737</b>
26	56	163	47	566	-	-	1	8	104	737
26.1	5	21	-	-	-	-	-	-	5	21
26.2	5	9	1	6	-	-	-	-	6	15
26.3	-	-	-	-	-	-	-	-	-	-
26.4	1	1	2	31	-	-	-	-	3	32
26.5	-	-	1	28	-	-	-	-	1	28
26.6	8	29	27	351	-	-	-	-	35	380
26.7	37	103	15	87	-	-	1	8	53	198
26.8	-	-	1	63	-	-	-	-	1	63
<b>DJ PRODUZIONE DI METALLO E FABBRICAZIONE DI PRODOTTI IN METALLO</b>	<b>162</b>	<b>306</b>	<b>47</b>	<b>513</b>	-	-	-	-	<b>209</b>	<b>819</b>
27	1	3	2	26	-	-	-	-	3	29
27.1	-	-	-	-	-	-	-	-	-	-
27.2	-	-	-	-	-	-	-	-	-	-
27.3	-	-	1	19	-	-	-	-	1	19
27.4	1	3	-	-	-	-	-	-	1	3
27.5	-	-	1	7	-	-	-	-	1	7
<b>28</b>	<b>161</b>	<b>303</b>	<b>45</b>	<b>487</b>	-	-	-	-	<b>206</b>	<b>790</b>
28.1	76	175	33	299	-	-	-	-	109	474
28.2	-	-	3	47	-	-	-	-	3	47
28.3	-	-	-	-	-	-	-	-	-	-
28.4	1	1	-	-	-	-	-	-	1	1
28.5	8	9	4	103	-	-	-	-	12	112
28.6	2	4	1	3	-	-	-	-	3	7
28.7	74	114	4	35	-	-	-	-	78	149
<b>DK FABBRICAZIONE DI MACCHINE ED APPARECCHI MECCANICI, COMPRESI L'INSTALLAZIONE, IL MONTAGGIO, LA RIPARAZIONE E LA MANUTENZIONE</b>	<b>23</b>	<b>56</b>	<b>12</b>	<b>127</b>	-	-	-	-	<b>35</b>	<b>183</b>
29	23	56	12	127	-	-	-	-	35	183
29.1	-	-	-	-	-	-	-	-	-	-
29.2	12	24	6	84	-	-	-	-	18	108
29.3	10	31	5	35	-	-	-	-	15	66
29.4	-	-	-	-	-	-	-	-	-	-
29.5	1	1	1	8	-	-	-	-	2	9
29.6	-	-	-	-	-	-	-	-	-	-
29.7	-	-	-	-	-	-	-	-	-	-

**Tavola 2.1 segue - Imprese, istituzioni, unità locali e addetti per sezione, sottosezione, divisione, gruppo di attività economica e classe di addetti**

ATTIVITÀ ECONOMICHE CLASSI DI ADDETTI		UNITÀ LOCALI										
		IMPRESE		DELLE IMPRESE				DELLE ISTITUZIONI		TOTALE		
				TOTALE	DI CUI ARTIGIANE		Istituzioni					
		Totale	Di cui arti- giane	N.	Addetti	N.		Addetti	N.	Addetti	N.	Addetti
14.3	Estrazione di minerali per le industrie chimiche e la fabbricazione di concimi	-	-	-	-	-	-	-	-	-	-	
14.4	Produzione di sale	-	-	-	-	-	-	-	-	-	-	
14.5	Estrazione di altri minerali e prodotti di cava n.c.a.	1	-	-	3	37	-	-	-	-	3	37
<b>D</b>	<b>ATTIVITÀ MANIFATTURIERE</b>	<b>1.493</b>	<b>1.062</b>	-	<b>1.604</b>	<b>11.853</b>	<b>1.101</b>	<b>3.407</b>	<b>9</b>	<b>13</b>	<b>1.613</b>	<b>11.866</b>
<b>DA</b>	<b>INDUSTRIE ALIMENTARI, DELLE BEVANDE E DEL TABACCO</b>	<b>420</b>	<b>259</b>	-	<b>459</b>	<b>3.093</b>	<b>275</b>	<b>831</b>	<b>9</b>	<b>13</b>	<b>468</b>	<b>3.106</b>
15	INDUSTRIE ALIMENTARI E DELLE BEVANDE	420	259	-	459	3.093	275	831	9	13	468	3.106
15.1	Produzione, lavorazione e conservazione di carne e di prodotti a base di carne	9	4	-	12	734	4	11	9	13	21	747
15.2	Lavorazione e conservazione di pesce e di prodotti a base di pesce	1	-	-	1	37	-	-	-	-	1	37
15.3	Lavorazione e conservazione di frutta e ortaggi	7	1	-	7	59	1	1	-	-	7	59
15.4	Fabbricazione di oli e grassi vegetali e animali	104	50	-	113	372	51	137	-	-	113	372
15.5	Industria lattiero-casearia	37	20	-	39	436	22	168	-	-	39	436
15.6	Lavorazione delle granaglie e di prodotti amidacei	30	14	-	33	102	15	24	-	-	33	102
15.7	Fabbricazione di prodotti per l'alimentazione degli animali	2	-	-	4	93	-	-	-	-	4	93
15.8	Fabbricazione di altri prodotti alimentari	221	168	-	240	1.173	180	471	-	-	240	1.173
15.9	Industria delle bevande	9	2	-	10	87	2	19	-	-	10	87
16	INDUSTRIA DEL TABACCO	-	-	-	-	-	-	-	-	-	-	-
16.0	Industria del tabacco	-	-	-	-	-	-	-	-	-	-	-
<b>DB</b>	<b>INDUSTRIE TESSILI E DELL'ABBIGLIAMENTO</b>	<b>226</b>	<b>171</b>	-	<b>233</b>	<b>1.786</b>	<b>177</b>	<b>1.002</b>	-	-	<b>233</b>	<b>1.786</b>
17	INDUSTRIE TESSILI	34	25	-	34	154	25	53	-	-	34	154
17.1	Preparazione e filatura di fibre tessili	1	-	-	1	24	-	-	-	-	1	24
17.2	Tessitura di materie tessili	2	2	-	2	2	2	2	-	-	2	2
17.3	Finissaggio dei tessili	3	1	-	3	21	1	7	-	-	3	21
17.4	Confezionamento di articoli in tessuto, esclusi gli articoli di vestiario	10	7	-	10	58	7	25	-	-	10	58
17.5	Altre industrie tessili	10	8	-	10	38	8	9	-	-	10	38
17.6	Fabbricazione di maglierie	4	3	-	4	5	3	4	-	-	4	5
17.7	Fabbricazione di articoli in maglieria	4	4	-	4	6	4	6	-	-	4	6
18	CONFEZIONE DI ARTICOLI DI VESTIARIO; PREPARAZIONE E TINTURA DI PELLICCE	192	146	-	199	1.632	152	949	-	-	199	1.632
18.1	Confezione di vestiario in pelle	2	2	-	2	3	2	3	-	-	2	3
18.2	Confezione di altri articoli di vestiario ed accessori	187	141	-	194	1.625	147	942	-	-	194	1.625
18.3	Preparazione e tintura di pellicce; confezione di articoli in pelliccia	3	3	-	3	4	3	4	-	-	3	4
<b>DC</b>	<b>INDUSTRIE CONCIARIE, FABBRICAZIONE DI PRODOTTI IN CUOIO, PELLE E SIMILARI</b>	<b>6</b>	<b>4</b>	-	<b>6</b>	<b>33</b>	<b>4</b>	<b>22</b>	-	-	<b>6</b>	<b>33</b>
19	PREPARAZIONE E CONCIA DEL CUOIO; FABBRICAZIONE DI ARTICOLI DA VIAGGIO, BORSE, ARTICOLI DA CORREGGIAIO, SELLERIA E CALZATURE	6	4	-	6	33	4	22	-	-	6	33
19.1	Preparazione e concia del cuoio	-	-	-	-	-	-	-	-	-	-	-
19.2	Fabbricazione di articoli da viaggio, borse, articoli da correggiaio e selleria	3	2	-	3	14	2	12	-	-	3	14
19.3	Fabbricazione di calzature	3	2	-	3	19	2	10	-	-	3	19



**Tavola 2.1 segue - Imprese, istituzioni, unità locali e addetti per sezione, sottosezione, divisione, gruppo di attività economica e classe di addetti**

ATTIVITÀ ECONOMICHE CLASSI DI ADDETTI		UNITÀ LOCALI										
		IMPRESE		DELLE IMPRESE				DELLE ISTITUZIONI		TOTALE		
				TOTALE		DI CUI ARTIGIANE						
		Totale	Di cui arti- gliane	Istituzioni	N.	Addetti	N.	Addetti	N.	Addetti	N.	Addetti
<b>DD</b>	<b>INDUSTRIA DEL LEGNO E DEI PRODOTTI IN LEGNO</b>	<b>253</b>	<b>218</b>	-	<b>258</b>	<b>498</b>	<b>219</b>	<b>383</b>	-	-	<b>258</b>	<b>498</b>
<b>20</b>	<b>INDUSTRIA DEL LEGNO E DEI PRODOTTI IN LEGNO E SUGHERO, ESCLUSI I MOBILI; FABBRICAZIONE DI ARTICOLI DI PAGLIA E MATERIALI DA INTRECCIO</b>	<b>253</b>	<b>218</b>	-	<b>258</b>	<b>498</b>	<b>219</b>	<b>383</b>	-	-	<b>258</b>	<b>498</b>
20.1	Taglio, piallatura e trattamento del legno	11	7	-	11	38	7	28	-	-	11	38
20.2	Fabbricazione di fogli da impiallacciatura; fabbricazione di compensato, pannelli stratificati (ad anima listellata), pannelli di fibre, di particelle ed altri pannelli	-	-	-	-	-	-	-	-	-	-	-
20.3	Fabbricazione di elementi di carpenteria in legno e falegnameria per l'edilizia	220	196	-	225	416	197	330	-	-	225	416
20.4	Fabbricazione di imballaggi in legno	-	-	-	-	-	-	-	-	-	-	-
20.5	Fabbricazione di altri prodotti in legno; fabbricazione di articoli in sughero, paglia e materiali da intreccio	22	15	-	22	44	15	25	-	-	22	44
<b>DE</b>	<b>FABBRICAZIONE DELLA PASTA-CARTA, DELLA CARTA E DEI PRODOTTI DI CARTA; STAMPA ED EDITORIA</b>	<b>61</b>	<b>38</b>	-	<b>67</b>	<b>308</b>	<b>40</b>	<b>123</b>	-	-	<b>67</b>	<b>308</b>
<b>21</b>	<b>FABBRICAZIONE DELLA PASTA-CARTA, DELLA CARTA E DEI PRODOTTI DI CARTA</b>	<b>4</b>	<b>2</b>	-	<b>5</b>	<b>125</b>	<b>2</b>	<b>2</b>	-	-	<b>5</b>	<b>125</b>
21.1	Fabbricazione della pasta-carta, della carta e del cartone	-	-	-	-	-	-	-	-	-	-	-
21.2	Fabbricazione di articoli di carta e di cartone	4	2	-	5	125	2	2	-	-	5	125
<b>22</b>	<b>EDITORIA, STAMPA E RIPRODUZIONE DI SUPPORTI REGISTRATI</b>	<b>57</b>	<b>36</b>	-	<b>62</b>	<b>183</b>	<b>38</b>	<b>121</b>	-	-	<b>62</b>	<b>183</b>
22.1	Editoria	11	-	-	12	31	-	-	-	-	12	31
22.2	Stampa e attività dei servizi connessi alla stampa	45	35	-	49	151	37	120	-	-	49	151
22.3	Riproduzione di supporti registrati	1	1	-	1	1	1	1	-	-	1	1
<b>DF</b>	<b>FABBRICAZIONE DI COKE, RAFFINERIE DI PETROLIO, TRATTAMENTO DEI COMBUSTIBILI NUCLEARI</b>	<b>3</b>	<b>1</b>	-	<b>5</b>	<b>48</b>	<b>1</b>	<b>7</b>	-	-	<b>5</b>	<b>48</b>
<b>23</b>	<b>FABBRICAZIONE DI COKE, RAFFINERIE DI PETROLIO, TRATTAMENTO DEI COMBUSTIBILI NUCLEARI</b>	<b>3</b>	<b>1*</b>	-	<b>5</b>	<b>48</b>	<b>1</b>	<b>7</b>	-	-	<b>5</b>	<b>48</b>
23.1	Fabbricazione di prodotti di cokeria	-	-	-	-	-	-	-	-	-	-	-
23.2	Fabbricazione di prodotti petroliferi raffinati	3	1	-	5	48	1	7	-	-	5	48
23.3	Trattamento dei combustibili nucleari	-	-	-	-	-	-	-	-	-	-	-
<b>DG</b>	<b>FABBRICAZIONE DI PRODOTTI CHIMICI E DI FIBRE SINTETICHE E ARTIFICIALI</b>	<b>6</b>	<b>2</b>	-	<b>8</b>	<b>326</b>	<b>2</b>	<b>5</b>	-	-	<b>8</b>	<b>326</b>
<b>24</b>	<b>FABBRICAZIONE DI PRODOTTI CHIMICI E DI FIBRE SINTETICHE E ARTIFICIALI</b>	<b>6</b>	<b>2</b>	-	<b>8</b>	<b>326</b>	<b>2</b>	<b>5</b>	-	-	<b>8</b>	<b>326</b>
24.1	Fabbricazione di prodotti chimici di base	1	-	-	2	206	-	-	-	-	2	206
24.2	Fabbricazione di pesticidi e di altri prodotti chimici per l'agricoltura	-	-	-	-	-	-	-	-	-	-	-
24.3	Fabbricazione di pitture, vernici e smalti, inchiostri da stampa e mastici	2	1	-	2	15	1	1	-	-	2	15

**Tavola 2.1 segue - Imprese, istituzioni, unità locali e addetti per sezione, sottosezione, divisione, gruppo di attività economica e classe di addetti**

ATTIVITÀ ECONOMICHE CLASSI DI ADDETTI	UNITÀ LOCALI												
	IMPRESE				DELLE IMPRESE				DELLE ISTITUZIONI		TOTALE		
	Totale	Di cui arti- giane	Istituzioni	TOTALE		DI CUI ARTIGIANE		N.	Addetti	N.	Addetti	N.	Addetti
				N.	Addetti	N.	Addetti						
24.4	Fabbricazione di prodotti farmaceutici e di prodotti chimici e botanici per usi medicinali	1	-	-	1	54	-	-	-	-	1	54	
24.5	Fabbricazione di saponi e detersivi, di prodotti per la pulizia e la lucidatura, di profumi e prodotti per toletta	1	-	-	2	47	-	-	-	-	2	47	
24.6	Fabbricazione di altri prodotti chimici	1	1	-	1	4	1	4	-	-	1	4	
24.7	Fabbricazione di fibre sintetiche e artificiali	-	-	-	-	-	-	-	-	-	-	-	
<b>DH</b>	<b>FABBRICAZIONE DI ARTICOLI IN GOMMA E MATERIE PLASTICHE</b>	<b>22</b>	<b>4</b>	<b>-</b>	<b>24</b>	<b>153</b>	<b>4</b>	<b>13</b>	<b>-</b>	<b>-</b>	<b>24</b>	<b>153</b>	
25	FABBRICAZIONE DI ARTICOLI IN GOMMA E MATERIE PLASTICHE	22	4	-	24	153	4	13	-	-	24	153	
25.1	Fabbricazione di articoli in gomma	5	-	-	7	34	-	-	-	-	7	34	
25.2	Fabbricazione di articoli in materie plastiche	17	4	-	17	119	4	13	-	-	17	119	
<b>DI</b>	<b>FABBRICAZIONE DI PRODOTTI DELLA LAVORAZIONE DI MINERALI NON METALLIFERI</b>	<b>104</b>	<b>66</b>	<b>-</b>	<b>127</b>	<b>984</b>	<b>71</b>	<b>254</b>	<b>-</b>	<b>-</b>	<b>127</b>	<b>984</b>	
26	FABBRICAZIONE DI PRODOTTI DELLA LAVORAZIONE DI MINERALI NON METALLIFERI	104	66	-	127	984	71	254	-	-	127	984	
26.1	Fabbricazione di vetro e di prodotti in vetro	5	3	-	6	24	4	21	-	-	6	24	
26.2	Fabbricazione di prodotti ceramici non refrattari, non destinati all'edilizia; fabbricazione di prodotti ceramici refrattari	6	6	-	7	14	7	14	-	-	7	14	
26.3	Fabbricazione di piastrelle e lastre in ceramica per pavimenti e rivestimenti	-	-	-	-	-	-	-	-	-	-	-	
26.4	Fabbricazione di mattoni, tegole ed altri prodotti per l'edilizia in terracotta	3	2	-	4	62	2	3	-	-	4	62	
26.5	Produzione di cemento, calce, gesso	1	-	-	4	154	-	-	-	-	4	154	
26.6	Fabbricazione di prodotti in calcestruzzo, cemento o gesso	35	13	-	47	428	15	84	-	-	47	428	
26.7	Taglio, modellatura e finitura della pietra	53	42	-	58	239	43	132	-	-	58	239	
26.8	Fabbricazione di altri prodotti in minerali non metalliferi	1	-	-	1	63	-	-	-	-	1	63	
<b>DJ</b>	<b>PRODUZIONE DI METALLO E FABBRICAZIONE DI PRODOTTI IN METALLO</b>	<b>209</b>	<b>175</b>	<b>-</b>	<b>214</b>	<b>816</b>	<b>178</b>	<b>426</b>	<b>-</b>	<b>-</b>	<b>214</b>	<b>816</b>	
27	PRODUZIONE DI METALLI E LORO LEGHE	3	1	-	4	29	1	3	-	-	4	29	
27.1	Produzione di ferro, di acciaio e di ferroleghie (CECA)	-	-	-	-	-	-	-	-	-	-	-	
27.2	Fabbricazione di tubi	-	-	-	-	-	-	-	-	-	-	-	
27.3	Altre attività di prima trasformazione del ferro e dell'acciaio e produzione di ferroleghie non CECA	1	-	-	1	19	-	-	-	-	1	19	
27.4	Produzione di metalli di base preziosi e non ferrosi	1	1	-	1	3	1	3	-	-	1	3	
27.5	Fusione di metalli	1	-	-	2	7	-	-	-	-	2	7	
28	FABBRICAZIONE E LAVORAZIONE DEI PRODOTTI IN METALLO, ESCLUSE MACCHINE E IMPIANTI	206	174	-	210	787	177	423	-	-	210	787	
28.1	Fabbricazione di elementi da costruzione in metallo	109	89	-	110	474	90	258	-	-	110	474	
28.2	Fabbricazione di cisterne, serbatoi e contenitori in metallo; fabbricazione di radiatori e caldaie per il riscaldamento centrale	3	2	-	4	48	2	26	-	-	4	48	

**Tavola 2.1 segue - Imprese, istituzioni, unità locali e addetti per sezione, sottosezione, divisione, gruppo di attività economica e classe di addetti**

ATTIVITÀ ECONOMICHE CLASSI DI ADDETTI		UNITÀ LOCALI											
		IMPRESE		DELLE IMPRESE						DELLE ISTITUZIONI		TOTALE	
				TOTALE		DI CUI ARTIGIANE							
		Totale	Di cui artigiane	Istituzioni	N.	Addetti	N.	Addetti	N.	Addetti	N.	Addetti	
28.3	Fabbricazione di generatori di vapore, escluse le caldaie per riscaldamento centrale ad acqua calda	-	-	-	-	-	-	-	-	-	-		
28.4	Fucinatura, imbutitura, stampaggio e profilatura dei metalli; metallurgia delle polveri	1	1	-	1	1	1	1	-	1	1		
28.5	Trattamento e rivestimento dei metalli, lavorazioni di meccanica generale per conto terzi	12	8	-	12	110	8	15	-	12	110		
28.6	Fabbricazione di articoli di coltelleria, utensili e oggetti diversi in metallo	3	1	-	3	7	1	1	-	3	7		
28.7	Fabbricazione di altri prodotti metallici	78	73	-	80	147	75	122	-	80	147		
<b>DK</b>	<b>FABBRICAZIONE DI MACCHINE ED APPARECCHI MECCANICI, COMPRESI L'INSTALLAZIONE, IL MONTAGGIO, LA RIPARAZIONE E LA MANUTENZIONE</b>	<b>35</b>	<b>22</b>	<b>-</b>	<b>38</b>	<b>215</b>	<b>23</b>	<b>78</b>	<b>-</b>	<b>38</b>	<b>215</b>		
29	FABBRICAZIONE DI MACCHINE ED APPARECCHI MECCANICI, COMPRESI L'INSTALLAZIONE, IL MONTAGGIO, LA RIPARAZIONE E LA MANUTENZIONE	35	22	-	38	215	23	78	-	38	215		
29.1	Fabbricazione di macchine e apparecchi per la produzione e l'utilizzazione dell'energia meccanica, esclusi i motori per aeromobili, veicoli e motocicli	-	-	-	-	-	-	-	-	-	-		
29.2	Fabbricazione di altre macchine di impiego generale	18	11	-	20	108	12	43	-	20	108		
29.3	Fabbricazione di macchine per l'agricoltura e la silvicoltura	15	10	-	15	66	10	34	-	15	66		
29.4	Fabbricazione di macchine utensili (compresi parti e accessori, installazione, manutenzione e riparazione)	-	-	-	-	-	-	-	-	-	-		
29.5	Fabbricazione di altre macchine per impieghi speciali	2	1	-	3	41	1	1	-	3	41		
29.6	Fabbricazione di armi, sistemi d'arma e munizioni	-	-	-	-	-	-	-	-	-	-		
29.7	Fabbricazione di apparecchi per uso domestico n.c.a.	-	-	-	-	-	-	-	-	-	-		
<b>DL</b>	<b>FABBRICAZIONE DI MACCHINE ELETTRICHE E DI APPARECCHIATURE ELETTRICHE ED OTTICHE</b>	<b>80</b>	<b>56</b>	<b>-</b>	<b>89</b>	<b>242</b>	<b>58</b>	<b>95</b>	<b>-</b>	<b>89</b>	<b>242</b>		
30	FABBRICAZIONE DI MACCHINE PER UFFICIO, DI ELABORATORI E SISTEMI INFORMATICI	-	-	-	-	-	-	-	-	-	-		
30.0	Fabbricazione di macchine per ufficio, di elaboratori e sistemi informatici	-	-	-	-	-	-	-	-	-	-		
31	FABBRICAZIONE DI MACCHINE ED APPARECCHI ELETTRICI N.C.A.	10	7	-	11	92	7	14	-	11	92		
31.1	Fabbricazione di motori, generatori e trasformatori elettrici	-	-	-	-	-	-	-	-	-	-		
31.2	Fabbricazione di apparecchiature per la distribuzione e il controllo dell'elettricità	1	-	-	2	24	-	-	-	2	24		
31.3	Fabbricazione di fili e cavi isolati	1	-	-	1	51	-	-	-	1	51		
31.4	Fabbricazione di accumulatori, pile e batterie di pile	-	-	-	-	-	-	-	-	-	-		

**Tavola 2.1 segue - Imprese, istituzioni, unità locali e addetti per sezione, sottosezione, divisione, gruppo di attività economica e classe di addetti**

ATTIVITÀ ECONOMICHE CLASSI DI ADDETTI	UNITÀ LOCALI											
	IMPRESE		Istituzioni	DELLE IMPRESE				DELLE ISTITUZIONI		TOTALE		
	Totale	Di cui artigiane		TOTALE		DI CUI ARTIGIANE		N.	Addetti	N.	Addetti	
				N.	Addetti	N.	Addetti					
31.5	Fabbricazione di apparecchi di illuminazione e di lampade elettriche	2	1	-	2	9	1	6	-	-	2	9
31.6	Fabbricazione di altri apparecchi elettrici n.c.a.	6	6	-	6	8	6	8	-	-	6	8
32	FABBRICAZIONE DI APPARECCHI RADIOTELEVISIVI E DI APPARECCHIATURE PER LE COMUNICAZIONI	24	18	-	26	48	19	23	-	-	26	48
32.1	Fabbricazione di tubi e valvole elettronici e di altri componenti elettronici	-	-	-	-	-	-	-	-	-	-	-
32.2	Fabbricazione di apparecchi trasmittenti per la radio diffusione e la televisione e di apparecchi per la telefonia e telegrafia su filo	24	18	-	26	48	19	23	-	-	26	48
32.3	Fabbricazione di apparecchi riceventi per la radiodiffusione e la televisione, di apparecchi per la registrazione e la riproduzione del suono o dell'immagine e di prodotti connessi	-	-	-	-	-	-	-	-	-	-	-
33	FABBRICAZIONE DI APPARECCHI MEDICALI, DI APPARECCHI DI PRECISIONE, DI STRUMENTI OTTICI E DI OROLOGI	46	31	-	52	102	32	58	-	-	52	102
33.1	Fabbricazione di apparecchi medicali e chirurgici e di apparecchi ortopedici	42	28	-	46	87	28	46	-	-	46	87
33.2	Fabbricazione di strumenti e apparecchi di misurazione, controllo, prova, navigazione e simili, escluse le apparecchiature di controllo dei processi industriali	3	2	-	4	13	2	10	-	-	4	13
33.3	Fabbricazione di apparecchiature per il controllo dei processi industriali	-	-	-	-	-	-	-	-	-	-	-
33.4	Fabbricazione di strumenti ottici e di attrezzature fotografiche	1	1	-	2	2	2	2	-	-	2	2
33.5	Fabbricazione di orologi	-	-	-	-	-	-	-	-	-	-	-
<b>DM</b>	<b>FABBRICAZIONE DI MEZZI DI TRASPORTO</b>	<b>5</b>	<b>1</b>	<b>-</b>	<b>8</b>	<b>3.139</b>	<b>1</b>	<b>5</b>	<b>-</b>	<b>-</b>	<b>8</b>	<b>3.139</b>
34	FABBRICAZIONE DI AUTOVEICOLI, RIMORCHI E SEMIRIMORCHI	2	-	-	4	3.055	-	-	-	-	4	3.055
34.1	Fabbricazione di autoveicoli	-	-	-	2	3.003	-	-	-	-	2	3.003
34.2	Fabbricazione di carrozzerie per autoveicoli; fabbricazione di rimorchi e semirimorchi	-	-	-	-	-	-	-	-	-	-	-
34.3	Fabbricazione di parti ed accessori per autoveicoli e per loro motori	2	-	-	2	52	-	-	-	-	2	52
35	FABBRICAZIONE DI ALTRI MEZZI DI TRASPORTO	3	1	-	4	84	1	5	-	-	4	84
35.1	Industria cantieristica: costruzioni navali e riparazioni di navi e imbarcazioni	2	1	-	2	64	1	5	-	-	2	64
35.2	Costruzione di locomotive, anche da manovra, e di materiale rotabile ferro-tranviario	-	-	-	1	13	-	-	-	-	1	13
35.3	Costruzione di aeromobili e di veicoli spaziali	-	-	-	-	-	-	-	-	-	-	-
35.4	Fabbricazione di motocicli e biciclette	-	-	-	-	-	-	-	-	-	-	-
35.5	Fabbricazione di altri mezzi di trasporto n.c.a.	1	-	-	1	7	-	-	-	-	1	7

**Tavola 2.1 segue - Imprese, istituzioni, unità locali e addetti per sezione, sottosezione, divisione, gruppo di attività economica e classe di addetti**

ATTIVITÀ ECONOMICHE CLASSI DI ADDETTI		UNITÀ LOCALI										
		IMPRESE		Istituzioni	DELLE IMPRESE				DELLE ISTITUZIONI		TOTALE	
					TOTALE		DI CUI ARTIGIANE					
		Totale	Di cui artigiane	N.	Addetti	N.	Addetti	N.	Addetti	N.	Addetti	
<b>DN</b>	<b>ALTRE INDUSTRIE MANIFATTURIERE</b>	<b>63</b>	<b>45</b>	-	<b>68</b>	<b>212</b>	<b>48</b>	<b>163</b>	-	-	<b>68</b>	<b>212</b>
36	FABBRICAZIONE DI MOBILI; ALTRE INDUSTRIE MANIFATTURIERE	57	44	-	62	187	47	160	-	-	62	187
36.1	Fabbricazione di mobili	35	30	-	38	149	32	133	-	-	38	149
36.2	Gioielleria e oreficeria	14	6	-	15	19	6	8	-	-	15	19
36.3	Fabbricazione di strumenti musicali	1	1	-	1	1	1	1	-	-	1	1
36.4	Fabbricazione di articoli sportivi	-	-	-	-	-	-	-	-	-	-	-
36.5	Fabbricazione di giochi e giocattoli	4	4	-	5	15	5	15	-	-	5	15
36.6	Altre industrie manifatturiere n.c.a.	3	3	-	3	3	3	3	-	-	3	3
37	RECUPERO E PREPARAZIONE PER IL RICICLAGGIO	6	1	-	6	25	1	3	-	-	6	25
37.1	Recupero e preparazione per il riciclaggio di cascami e rottami metallici	4	-	-	4	13	-	-	-	-	4	13
37.2	Recupero e preparazione per il riciclaggio di cascami e rottami non metallici	2	1	-	2	12	1	3	-	-	2	12
<b>E</b>	<b>PRODUZIONE E DISTRIBUZIONE DI ENERGIA ELETTRICA, GAS E ACQUA</b>	<b>7</b>	-	<b>1</b>	<b>34</b>	<b>526</b>	-	-	<b>3</b>	<b>28</b>	<b>37</b>	<b>554</b>
40	PRODUZIONE DI ENERGIA ELETTRICA, DI GAS, DI VAPORE E ACQUA CALDA	5	-	-	31	504	-	-	-	-	31	504
40.1	Produzione e distribuzione di energia elettrica	4	-	-	19	459	-	-	-	-	19	459
40.2	Produzione di gas; distribuzione di combustibili gassosi mediante condotta	1	-	-	12	45	-	-	-	-	12	45
40.3	Produzione e distribuzione di vapore ed acqua calda	-	-	-	-	-	-	-	-	-	-	-
41	RACCOLTA, DEPURAZIONE E DISTRIBUZIONE D'ACQUA	2	-	1	3	22	-	-	3	28	6	50
41.0	Raccolta, depurazione e distribuzione d'acqua	2	-	1	3	22	-	-	3	28	6	50
<b>F</b>	<b>COSTRUZIONI</b>	<b>1.568</b>	<b>1.120</b>	-	<b>1.845</b>	<b>7.285</b>	<b>1.238</b>	<b>3.601</b>	-	-	<b>1.845</b>	<b>7.285</b>
45	COSTRUZIONI	1.568	1.120	-	1.845	7.285	1.238	3.601	-	-	1.845	7.285
45.1	Preparazione del cantiere edile	59	35	-	63	281	37	83	-	-	63	281
45.2	Costruzione completa o parziale di edifici; genio civile	903	583	-	1.150	5.407	693	2.424	-	-	1.150	5.407
45.3	Installazione dei servizi in un fabbricato	249	196	-	270	875	198	476	-	-	270	875
45.4	Lavori di completamento degli edifici	354	303	-	359	711	307	607	-	-	359	711
45.5	Noleggio di macchine e attrezzature per la costruzione o la demolizione, con manovratore	3	3	-	3	11	3	11	-	-	3	11
<b>G</b>	<b>COMMERCIO ALL'INGROSSO E AL DETTAGLIO; RIPARAZIONE DI AUTOVEICOLI, MOTOCICLI E DI BENI PERSONALI E PER LA CASA</b>	<b>5.347</b>	<b>857</b>	-	<b>5.744</b>	<b>10.377</b>	<b>913</b>	<b>1.618</b>	<b>3</b>	<b>17</b>	<b>5.747</b>	<b>10.394</b>
50	COMMERCIO, MANUTENZIONE E RIPARAZIONE DI AUTOVEICOLI E MOTOCICLI; VENDITA AL DETTAGLIO DI CARBURANTE PER AUTOTRAZIONE	699	400	-	749	1.603	410	797	-	-	749	1.603
50.1	Commercio di autoveicoli	63	-	-	77	242	-	-	-	-	77	242
50.2	Manutenzione e riparazione di autoveicoli	462	383	-	480	911	390	733	-	-	480	911
50.3	Commercio di parti e accessori di autoveicoli	56	-	-	61	178	1	1	-	-	61	178
50.4	Commercio, manutenzione e riparazione di motocicli, accessori e pezzi di ricambio	20	5	-	22	32	7	12	-	-	22	32

**Tavola 2.1 segue - Imprese, istituzioni, unità locali e addetti per sezione, sottosezione, divisione, gruppo di attività economica e classe di addetti**

ATTIVITÀ ECONOMICHE CLASSI DI ADDETTI	UNITÀ LOCALI											
	IMPRESE		Istituzioni	DELLE IMPRESE				DELLE ISTITUZIONI		TOTALE		
	Totale	Di cui arti- giane		TOTALE		DI CUI ARTIGIANE		N.	Addetti	N.	Addetti	
				N.	Addetti	N.	Addetti					
50.5	Vendita al dettaglio di carburanti per autotrazione	98	12	-	109	240	12	51	-	-	109	240
51	COMMERCIO ALL'INGROSSO E INTERMEDIARI DEL COMMERCIO, AUTOVEICOLI E MOTOCICLI ESCLUSI	607	33	-	681	1.510	40	83	-	-	681	1.510
51.1	Intermediari del commercio	220	-	-	228	310	1	1	-	-	228	310
51.2	Commercio all'ingrosso di materie prime agricole e di animali vivi	141	4	-	170	318	6	7	-	-	170	318
51.3	Commercio all'ingrosso di prodotti alimentari, bevande e tabacco	102	15	-	122	413	16	32	-	-	122	413
51.4	Commercio all'ingrosso di altri beni di consumo finale	61	1	-	66	162	2	5	-	-	66	162
51.5	Commercio all'ingrosso di prodotti intermedi non agricoli, di rottami e cascami	54	9	-	64	227	11	26	-	-	64	227
51.6	Commercio all'ingrosso di macchinari e attrezzature	27	4	-	29	74	4	12	-	-	29	74
51.7	Commercio all'ingrosso di altri prodotti	2	-	-	2	6	-	-	-	-	2	6
52	COMMERCIO AL DETTAGLIO, ESCLUSO QUELLO DI AUTOVEICOLI E DI MOTOCICLI; RIPARAZIONE DI BENI PERSONALI E PER LA CASA	4.041	424	-	4.314	7.264	463	738	3	17	4.317	7.281
52.1	Commercio al dettaglio in esercizi non specializzati	645	-	-	685	1.379	3	5	-	-	685	1.379
52.2	Commercio al dettaglio di prodotti alimentari, bevande e tabacco in esercizi specializzati	669	80	-	713	1.170	88	141	-	-	713	1.170
52.3	Commercio al dettaglio di prodotti farmaceutici, medicali, di cosmetici e di articoli di profumeria	171	-	-	185	340	1	2	3	17	188	357
52.4	Commercio al dettaglio di altri prodotti (esclusi quelli di seconda mano) in esercizi specializzati	1.758	233	-	1.925	3.309	259	447	-	-	1.925	3.309
52.5	Commercio al dettaglio di articoli di seconda mano	6	1	-	6	6	1	1	-	-	6	6
52.6	Commercio al dettaglio al di fuori dei negozi	661	-	-	667	889	-	-	-	-	667	889
52.7	Riparazione di beni di consumo personali e per la casa	131	110	-	133	171	111	142	-	-	133	171
H	ALBERGHI E RISTORANTI	854	158	-	910	2.143	163	335	5	9	915	2.152
55	ALBERGHI E RISTORANTI	854	158	-	910	2.143	163	335	5	9	915	2.152
55.1	Alberghi	40	-	-	43	273	-	-	-	-	43	273
55.2	Campeggi ed altri alloggi per brevi soggiorni	14	-	-	15	47	1	1	-	-	15	47
55.3	Ristoranti	258	57	-	270	712	59	147	-	-	270	712
55.4	Bar	532	101	-	564	953	103	187	-	-	564	953
55.5	Mense e fornitura di pasti preparati	10	-	-	18	158	-	-	5	9	23	167
I	TRASPORTI, MAGAZZINAGGIO E COMUNICAZIONI	514	306	-	694	3.332	309	544	1	4	695	3.336
60	TRASPORTI TERRESTRI; TRASPORTI MEDIANTE CONDOTTE	444	289	-	487	1.687	292	483	1	4	488	1.691
60.1	Trasporti ferroviari	-	-	-	25	630	-	-	-	-	25	630
60.2	Altri trasporti terrestri	444	289	-	462	1.057	292	483	1	4	463	1.061
60.3	Trasporti mediante condotte	-	-	-	-	-	-	-	-	-	-	-
61	TRASPORTI MARITTIMI E PER VIE D'ACQUA	-	-	-	2	42	-	-	-	-	2	42
61.1	Trasporti marittimi e costieri	-	-	-	2	42	-	-	-	-	2	42



**Tavola 2.1 segue - Imprese, istituzioni, unità locali e addetti per sezione, sottosezione, divisione, gruppo di attività economica e classe di addetti**

ATTIVITÀ ECONOMICHE CLASSI DI ADDETTI		UNITÀ LOCALI										
		IMPRESE		DELLE IMPRESE				DELLE ISTITUZIONI		TOTALE		
				TOTALE		DI CUI ARTIGIANE						
		Totale	Di cui artigiane	Istituzioni	N.	Addetti	N.	Addetti	N.	Addetti	N.	Addetti
61.2	Trasporti per vie d'acqua interne (compresi i trasporti lagunari)	-	-	-	-	-	-	-	-	-	-	
62	TRASPORTI AEREI	-	-	-	-	-	-	-	-	-	-	
62.1	Trasporti aerei di linea	-	-	-	-	-	-	-	-	-	-	
62.2	Trasporti aerei non di linea	-	-	-	-	-	-	-	-	-	-	
62.3	Trasporti spaziali	-	-	-	-	-	-	-	-	-	-	
63	ATTIVITÀ DI SUPPORTO ED AUSILIARIE DEI TRASPORTI; ATTIVITÀ DELLE AGENZIE DI VIAGGIO	62	17	-	72	219	17	61	-	-	72	219
63.1	Movimentazione merci e magazzinaggio	13	3	-	16	31	3	4	-	-	16	31
63.2	Altre attività connesse ai trasporti	17	14	-	20	90	14	57	-	-	20	90
63.3	Attività delle agenzie di viaggio e degli operatori turistici; attività di assistenza turistica n.c.a.	15	-	-	18	37	-	-	-	-	18	37
63.4	Attività delle altre agenzie di trasporto	17	-	-	18	61	-	-	-	-	18	61
64	POSTE E TELECOMUNICAZIONI	8	-	-	133	1.384	-	-	-	-	133	1.384
64.1	Attività postali e di corriere	6	-	-	116	1.087	-	-	-	-	116	1.087
64.2	Telecomunicazioni	2	-	-	17	297	-	-	-	-	17	297
J	INTERMEDIAZIONE MONETARIA E FINANZIARIA	163	-	-	238	1.263	-	-	-	-	238	1.263
65	INTERMEDIAZIONE MONETARIA E FINANZIARIA (ESCLUSE LE ASSICURAZIONI E I FONDI PENSIONE)	22	-	-	75	971	-	-	-	-	75	971
65.1	Intermediazione monetaria	6	-	-	54	876	-	-	-	-	54	876
65.2	Altre intermediazioni finanziarie	16	-	-	21	95	-	-	-	-	21	95
66	ASSICURAZIONI E FONDI PENSIONE, ESCLUSE LE ASSICURAZIONI SOCIALI OBBLIGATORIE	-	-	-	5	12	-	-	-	-	5	12
66.0	Assicurazioni e fondi pensione, escluse le assicurazioni sociali obbligatorie	-	-	-	5	12	-	-	-	-	5	12
67	ATTIVITÀ AUSILIARIE DELLA INTERMEDIAZIONE FINANZIARIA	141	-	-	158	280	-	-	-	-	158	280
67.1	Attività ausiliarie della intermediazione finanziaria, escluse le assicurazioni e i fondi pensione	13	-	-	14	21	-	-	-	-	14	21
67.2	Attività ausiliarie delle assicurazioni e dei fondi pensione	128	-	-	144	259	-	-	-	-	144	259
K	ATTIVITÀ IMMOBILIARI, NOLEGGIO, INFORMATICA, RICERCA, ALTRE ATTIVITÀ PROFESSIONALI ED IMPRENDITORIALI	1.232	107	1	1.304	2.602	116	195	8	85	1.312	2.687
70	ATTIVITÀ IMMOBILIARI	32	-	-	35	56	-	-	-	-	35	56
70.1	Attività immobiliari su beni propri	4	-	-	4	7	-	-	-	-	4	7
70.2	Locazione di beni immobili propri e sublocazione	1	-	-	1	1	-	-	-	-	1	1
70.3	Attività immobiliare per conto terzi	27	-	-	30	48	-	-	-	-	30	48
71	NOLEGGIO DI MACCHINARI E ATTREZZATURE SENZA OPERATORE E DI BENI PER USO PERSONALE E DOMESTICO	24	-	-	26	35	-	-	-	-	26	35
71.1	Noleggio di autovetture	4	-	-	5	7	-	-	-	-	5	7
71.2	Noleggio di altri mezzi di trasporto	1	-	-	1	1	-	-	-	-	1	1
71.3	Noleggio di altri macchinari ed attrezzature	3	-	-	3	3	-	-	-	-	3	3
71.4	Noleggio di beni per uso personale e domestico n.c.a.	16	-	-	17	24	-	-	-	-	17	24

**Tavola 2.1 segue - Imprese, Istituzioni, unità locali e addetti per sezione, sottosezione, divisione, gruppo di attività economica e classe di addetti**

ATTIVITÀ ECONOMICHE CLASSI DI ADDETTI		UNITÀ LOCALI										
		IMPRESE		Istituzioni	DELLE IMPRESE				DELLE ISTITUZIONI		TOTALE	
					TOTALE	DI CUI ARTIGIANE			N.	Addetti	N.	Addetti
		Totale	Di cui artigiane	N.	Addetti	N.	Addetti	N.	Addetti	N.	Addetti	
72	INFORMATICA E ATTIVITÀ CONNESSE	57	2	-	66	238	2	2	-	-	66	238
72.1	Consulenza per installazione di elaboratori elettronici	2	-	-	2	14	-	-	-	-	2	14
72.2	Fornitura di software e consulenza in materia di informatica	10	-	-	12	37	-	-	-	-	12	37
72.3	Elaborazione elettronica dei dati	41	-	-	42	168	-	-	-	-	42	168
72.4	Attività delle banche di dati	-	-	-	-	-	-	-	-	-	-	-
72.5	Manutenzione e riparazione di macchine per ufficio e di elaboratori elettronici	2	2	-	6	8	2	2	-	-	6	8
72.6	Altre attività connesse all'informatica	2	-	-	4	11	-	-	-	-	4	11
73	RICERCA E SVILUPPO	18	-	1	19	22	-	-	3	67	22	89
73.1	Ricerca e sviluppo sperimentale nel campo delle scienze naturali e dell'ingegneria	15	-	-	16	19	-	-	2	30	18	49
73.2	Ricerca e sviluppo sperimentale nel campo delle scienze sociali e umanistiche	3	-	1	3	3	-	-	1	37	4	40
74	ALTRE ATTIVITÀ PROFESSIONALI ED IMPRENDITORIALI	1.101	105	-	1.158	2.251	114	193	5	18	1.163	2.269
74.1	Attività legali, contabilità, tenuta di libri contabili; consulenza in materia fiscale; studi di mercato e sondaggi di opinione; consulenza commerciale e di gestione; holding	433	-	-	452	776	1	1	-	-	452	776
74.2	Attività in materia di architettura, di ingegneria ed altre attività tecniche	455	-	-	474	676	4	4	-	-	474	676
74.3	Collaudi e analisi tecniche	4	-	-	4	11	-	-	-	-	4	11
74.4	Pubblicità	15	-	-	16	43	-	-	-	-	16	43
74.5	Servizi di ricerca, selezione e fornitura di personale	-	-	-	-	-	-	-	-	-	-	-
74.6	Servizi di investigazione e vigilanza	5	-	-	6	90	-	-	-	-	6	90
74.7	Servizi di pulizia e disinfestazione	104	64	-	108	325	66	133	-	-	108	325
74.8	Altre attività di tipo professionale ed imprenditoriale n.c.a.	85	41	-	98	330	43	55	5	18	103	348
L	PUBBLICA AMMINISTRAZIONE E DIFESA; ASSICURAZIONE SOCIALE OBBLIGATORIA	-	-	100	-	-	-	-	253	5.914	253	5.914
75	PUBBLICA AMMINISTRAZIONE E DIFESA; ASSICURAZIONE SOCIALE OBBLIGATORIA	-	-	100	-	-	-	-	253	5.914	253	5.914
75.1	Amministrazione pubblica; politica economica e sociale	-	-	100	-	-	-	-	204	4.694	204	4.694
75.2	Servizi della pubblica amministrazione forniti alla intera collettività	-	-	-	-	-	-	-	40	900	40	900
75.3	Assicurazione sociale obbligatoria	-	-	-	-	-	-	-	9	320	9	320
M	ISTRUZIONE	33	-	23	44	144	-	-	348	5.972	392	6.116
80	ISTRUZIONE	33	-	23	44	144	-	-	348	5.972	392	6.116
80.1	Istruzione primaria	4	-	8	5	31	-	-	211	2.010	216	2.041
80.2	Istruzione secondaria	5	-	10	7	33	-	-	130	3.859	137	3.892
80.3	Istruzione universitaria	-	-	1	-	-	-	-	3	86	3	86
80.4	Istruzione per gli adulti ed altri servizi di istruzione	24	-	4	32	80	-	-	4	17	36	97
N	SANITÀ E ALTRI SERVIZI SOCIALI	473	-	29	529	1.214	-	-	123	3.094	652	4.308
85	SANITÀ E ALTRI SERVIZI SOCIALI	473	-	29	529	1.214	-	-	123	3.094	652	4.308
85.1	Attività dei servizi sanitari	418	-	6	468	731	-	-	60	2.334	528	3.065
85.2	Servizi veterinari	12	-	-	12	13	-	-	3	49	15	62
85.3	Assistenza sociale	43	-	23	49	470	-	-	60	711	109	1.181

**Tavola 2.1 segue - Imprese, istituzioni, unità locali e addetti per sezione, sottosezione, divisione, gruppo di attività economica e classe di addetti**

ATTIVITÀ ECONOMICHE CLASSI DI ADDETTI		UNITÀ LOCALI										
		IMPRESE		DELLE IMPRESE				DELLE ISTITUZIONI		TOTALE		
				TOTALE		DI CUI ARTIGIANE		N.	Addetti			
		Totale	Di cui arti- giane	Istituzioni	N.	Addetti	N.			Addetti	N.	Addetti
<b>0</b>	<b>ALTRI SERVIZI PUBBLICI, SOCIALI E PERSONALI</b>	<b>822</b>	<b>550</b>	<b>195</b>	<b>858</b>	<b>1.476</b>	<b>569</b>	<b>795</b>	<b>428</b>	<b>610</b>	<b>1.286</b>	<b>2.086</b>
90	SMALTIMENTO DEI RIFIUTI SOLIDI, DELLE ACQUE DI SCARICO E SIMILI	9	3	-	9	76	3	9	15	19	24	95
90.0	Smaltimento dei rifiuti solidi, delle acque di scarico e simili	9	3	-	9	76	3	9	15	19	24	95
91	ATTIVITÀ DI ORGANIZZA- ZIONI ASSOCIATIVE N.C.A.	-	-	92	-	-	-	-	256	403	256	403
91.1	Attività di organizzazioni eco- nomiche, di titolari di impresa, professionali	-	-	35	-	-	-	-	80	226	80	226
91.2	Attività dei sindacati di lavora- tori dipendenti	-	-	2	-	-	-	-	33	57	33	57
91.3	Attività di altre organizzazioni associtative	-	-	55	-	-	-	-	143	120	143	120
92	ATTIVITÀ RICREATIVE, CULTURALI E SPORTIVE	127	-	103	140	368	3	1	156	186	296	554
92.1	Produzioni e distribuzioni ci- nematografiche e di video	4	-	-	4	10	-	-	-	-	4	10
92.2	Attività radiotelevisive	19	-	-	24	160	-	-	-	-	24	160
92.3	Altre attività dello spettacolo	59	-	13	64	88	2	1	14	15	78	103
92.4	Attività delle agenzie di stampa	-	-	-	-	-	-	-	-	-	-	-
92.5	Attività di biblioteche, archivi, musei ed altre attività cultu- rali	2	-	3	2	15	-	-	20	125	22	140
92.6	Attività sportive	22	-	49	22	48	-	-	82	27	104	75
92.7	Altre attività ricreative	21	-	38	24	47	1	-	40	19	64	66
93	ALTRE ATTIVITÀ DEI SER- VIZI	686	547	-	709	1.032	563	785	1	2	710	1.034
93.0	Altre attività dei servizi	686	547	-	709	1.032	563	785	1	2	710	1.034
<b>TOTALE</b>		<b>12.821</b>	<b>4.206</b>	<b>349</b>	<b>14.143</b>	<b>43.118</b>	<b>4.456</b>	<b>10.607</b>	<b>1.181</b>	<b>15.746</b>	<b>15.324</b>	<b>58.864</b>
<b>CLASSE DI ADDETTI</b>												
0 - 1		7.202	2.245	177	7.992	7.922	2.442	2.417	421	158	8.413	8.080
2		2.611	821	16	2.858	5.716	866	1.732	89	178	2.947	5.894
3 - 5		1.986	740	32	2.137	7.736	781	2.882	151	605	2.288	8.341
6 - 9		525	257	27	607	4.369	252	1.818	153	1.139	760	5.508
10 - 19		328	117	52	343	4.498	93	1.207	181	2.518	524	7.016
20 - 49		128	26	29	143	4.144	22	551	122	3.662	265	7.806
50 - 99		31	-	5	45	2.857	-	-	47	3.157	92	6.014
100 - 199		6	-	4	14	1.747	-	-	10	1.344	24	3.091
200 - 499		3	-	3	2	489	-	-	4	997	6	1.466
500 - 999		1	-	2	1	659	-	-	3	1.988	4	2.647
1000 e più		-	-	2	1	3.001	-	-	-	-	1	3.001
<b>TOTALE</b>		<b>12.821</b>	<b>4.206</b>	<b>349</b>	<b>14.143</b>	<b>43.118</b>	<b>4.456</b>	<b>10.607</b>	<b>1.181</b>	<b>15.746</b>	<b>15.324</b>	<b>58.864</b>

**Tavola 2.2 - Imprese per settore di attività economica e caratteristiche strutturali, unità locali per settore di attività economica e classe di addetti**

CARATTERISTICHE STRUTTURALI CLASSI DI ADDETTI	SETTORI DI ATTIVITÀ ECONOMICA										Totale
	Agricoltura e pesca (a)	Industria estrattiva	Industria ma- nifatturiera	Energia, gas e acqua	Costruzioni	Commercio e riparazioni	Alberghi e pubblici eser- cizi	Trasporto e comunica- zioni	Credito e as- sicurazioni	Altri servizi	
<b>IMPRESE</b>											
Unilocalizzate	295	7	1.406	5	1.388	5.071	813	496	140	2.454	12.075
Plurilocalizzate	7	6	87	2	180	276	41	18	23	106	746
- a diffusione comunale	2	2	60	1	95	203	35	10	5	32	445
- a diffusione provinciale	3	3	14	1	44	51	4	7	13	55	195
- a diffusione regionale	2	-	-	-	17	6	-	-	2	6	33
- a diffusione nazionale	-	1	13	-	24	16	2	1	3	13	73
<b>TOTALE</b>	<b>302</b>	<b>13</b>	<b>1.493</b>	<b>7</b>	<b>1.568</b>	<b>5.347</b>	<b>854</b>	<b>514</b>	<b>163</b>	<b>2.560</b>	<b>12.821</b>
Individuali	223	4	1.063	2	1.248	4.615	711	441	117	2.154	10.578
Società	75	9	424	5	310	702	138	70	43	314	2.090
- in nome collettivo	10	4	145	1	92	331	72	42	7	82	786
- per azioni	-	3	29	1	9	1	2	-	3	2	50
- in accomandita	-	-	13	-	12	90	15	3	10	35	178
- a responsabilità limitata	-	-	71	1	81	86	12	11	9	56	327
- cooperativa	5	1	32	1	31	29	5	5	8	57	174
- semplice o di fatto	60	1	134	1	85	165	32	9	6	82	575
Aziende municipalizzate, provincializ- zate, regionalizzate	-	-	-	-	-	-	-	-	-	-	-
Altra forma di impresa	4	-	6	-	10	30	5	3	3	92	153
<b>TOTALE</b>	<b>302</b>	<b>13</b>	<b>1.493</b>	<b>7</b>	<b>1.568</b>	<b>5.347</b>	<b>854</b>	<b>514</b>	<b>163</b>	<b>2.560</b>	<b>12.821</b>
Artigiane	41	5	1.062	-	1.120	857	158	306	-	657	4.206
Con attività di importazione ed esporta- zione	-	-	53	-	2	60	1	3	-	4	123
Consorziate o associate con altre im- prese o istituzioni	5	-	48	-	71	95	6	33	19	66	343
Con attrezzature informatiche	6	6	214	3	185	472	24	32	79	773	1.794
Con utilizzo di beni capitali in lea- sing	11	8	267	1	227	381	89	89	36	312	1.421
<b>UNITÀ LOCALI DELLE IMPRESE</b>											
0 - 1	174	3	708	8	760	3.557	413	370	104	1.895	7.992
2	72	1	291	3	290	1.332	265	102	49	453	2.858
3 - 5	58	5	287	8	466	673	188	125	45	282	2.137
6 - 9	8	5	134	5	190	120	29	45	21	50	607
10 - 19	5	4	97	3	102	50	10	26	7	39	343
20 - 49	1	2	65	2	28	11	4	13	8	9	143
50 - 99	1	-	16	5	6	1	1	7	2	6	45
100 - 199	-	-	3	-	2	-	-	6	2	1	14
200 - 499	-	-	1	-	1	-	-	-	-	-	2
500 - 999	-	-	1	-	-	-	-	-	-	-	1
1000 e più	-	-	1	-	-	-	-	-	-	-	1
<b>TOTALE</b>	<b>319</b>	<b>20</b>	<b>1.604</b>	<b>34</b>	<b>1.845</b>	<b>5.744</b>	<b>910</b>	<b>694</b>	<b>238</b>	<b>2.735</b>	<b>14.143</b>
Operative	301	14	1.516	27	1.728	5.717	905	682	230	2.729	13.849
Amministrativo/gestionali	18	6	88	7	117	27	5	12	8	6	294
<b>TOTALE</b>	<b>319</b>	<b>20</b>	<b>1.604</b>	<b>34</b>	<b>1.845</b>	<b>5.744</b>	<b>910</b>	<b>694</b>	<b>238</b>	<b>2.735</b>	<b>14.143</b>

(a) Comprende: attività dei servizi connesse all'agricoltura e zootecnia non rientranti nel campo di osservazione del censimento dell'agricoltura; caccia e cattura di animali per allevamento e ripopolamento di selvaggina e servizi connessi; aziende di utilizzazione di foreste e di boschi, consorzi di forestazione e rimboschimento e servizi connessi; pesca, piscicoltura e servizi connessi

**Tavola 2.3 - Addetti alle imprese per settore di attività economica e caratteristiche strutturali delle imprese, addetti alle unità locali per settore di attività economica e classe di addetti**

CARATTERISTICHE STRUTTURALI CLASSI DI ADDETTI	SETTORI DI ATTIVITÀ ECONOMICA										Totale
	Agricoltura e pesca (a)	Industria estrattiva	Industria ma- nifatturiera	Energia, gas e acqua	Costruzioni	Commercio e riparazioni	Alberghi e pubblici eser- cizi	Trasporto e comunica- zioni	Credito e as- sicurazioni	Altri servizi	
<b>ADDETTI ALLE IMPRESE</b>											
Unilocalizzate	597	54	6.573	17	4.360	8.643	1.776	974	296	4.486	27.776
Plurilocalizzate	164	91	1.792	20	2.689	1.384	243	257	397	781	7.818
- a diffusione comunale	4	11	1.098	19	894	863	206	158	21	150	3.424
- a diffusione provinciale	24	46	91	1	693	320	29	88	69	296	1.657
- a diffusione regionale	136	-	-	-	330	103	-	-	75	266	910
- a diffusione nazionale	-	34	603	-	772	98	8	11	232	69	1.827
<b>TOTALE</b>	<b>761</b>	<b>145</b>	<b>8.365</b>	<b>37</b>	<b>7.049</b>	<b>10.027</b>	<b>2.019</b>	<b>1.231</b>	<b>693</b>	<b>5.267</b>	<b>35.594</b>
Individuali	343	30	2.781	20	4.272	7.138	1.382	679	219	3.023	19.887
Società	410	115	5.549	17	2.723	2.777	620	542	445	1.997	15.195
- in nome collettivo	42	45	1.177	4	723	1.222	306	189	15	375	4.098
- per azioni	-	58	2.105	1	260	3	62	-	97	97	2.683
- in accomandita	-	-	70	-	39	340	63	9	26	92	639
- a responsabilità limitata	-	-	1.304	3	1.068	577	87	177	27	624	3.867
- cooperativa	175	6	367	6	287	154	27	139	262	565	1.988
- semplice o di fatto	193	6	526	3	346	481	75	28	18	244	1.920
Aziende municipalizzate, provincializ- zate, regionalizzate	-	-	-	-	-	-	-	-	-	-	-
Altra forma di impresa	8	-	35	-	54	112	17	10	29	247	512
<b>TOTALE</b>	<b>761</b>	<b>145</b>	<b>8.365</b>	<b>37</b>	<b>7.049</b>	<b>10.027</b>	<b>2.019</b>	<b>1.231</b>	<b>693</b>	<b>5.267</b>	<b>35.594</b>
Artigiane	68	50	3.424	-	3.673	1.560	336	548	-	979	10.638
Con attività di importazione ed esporta- zione	-	-	2.078	-	6	316	2	8	-	11	2.421
Consorziate o associate con altre im- prese o istituzioni	17	-	1.330	-	1.092	368	17	113	128	248	3.313
Con attrezzature informatiche	164	93	4.344	24	2.450	2.134	168	450	567	1.935	12.329
Con utilizzo di beni capitali in lea- sing	28	109	3.554	4	2.175	1.362	373	292	124	1.240	9.261
<b>ADDETTI ALLE UNITÀ LOCALI DELLE IMPRESE</b>											
0 - 1	174	3	703	7	738	3.540	406	368	103	1.880	7.922
2	144	2	582	6	580	2.664	530	204	98	906	5.716
3 - 5	213	21	1.089	29	1.732	2.334	677	473	158	1.010	7.736
6 - 9	56	41	987	33	1.369	825	209	331	154	364	4.369
10 - 19	57	57	1.326	48	1.282	641	134	340	88	525	4.498
20 - 49	20	53	1.896	40	786	303	119	404	238	285	4.144
50 - 99	62	-	969	363	360	70	68	479	128	358	2.857
100 - 199	-	-	383	-	227	-	-	733	296	108	1.747
200 - 499	-	-	258	-	211	-	-	-	-	-	469
500 - 999	-	-	659	-	-	-	-	-	-	-	659
1000 e più	-	-	3.001	-	-	-	-	-	-	-	3.001
<b>TOTALE</b>	<b>726</b>	<b>177</b>	<b>11.853</b>	<b>526</b>	<b>7.285</b>	<b>10.377</b>	<b>2.143</b>	<b>3.332</b>	<b>1.263</b>	<b>5.436</b>	<b>43.118</b>
Operative	676	158	11.707	518	6.679	10.272	2.087	2.918	1.037	5.420	41.472
Amministrativo/gestionali	50	19	146	8	606	105	56	414	226	16	1.646
<b>TOTALE</b>	<b>726</b>	<b>177</b>	<b>11.853</b>	<b>526</b>	<b>7.285</b>	<b>10.377</b>	<b>2.143</b>	<b>3.332</b>	<b>1.263</b>	<b>5.436</b>	<b>43.118</b>

(a) Comprende: attività dei servizi connesse all'agricoltura e zootecnia non rientranti nel campo di osservazione del censimento dell'agricoltura; caccia e cattura di animali per allevamento e ripopolamento di selvaggina e servizi connessi; aziende di utilizzazione di foreste e di boschi, consorzi di forestazione e rimboschimento e servizi connessi; pesca, piscicoltura e servizi connessi

**Tavola 2.4 - Istituzioni pubbliche e private per caratteristiche strutturali, unità locali per classe di addetti**

CARATTERISTICHE STRUTTURALI CLASSI DI ADDETTI	DATI ASSOLUTI			COMPOSIZIONE PERCENTUALE		
	Pubbliche	Private	Totale	Pubbliche	Private	Totale
<b>ISTITUZIONI</b>						
Unilocalizzate	73	224	297	24,6	75,4	100,0
Plurilocalizzate	44	8	52	84,6	15,4	100,0
- a diffusione comunale	32	4	36	88,9	11,1	100,0
- a diffusione provinciale	4	1	5	80,0	20,0	100,0
- a diffusione regionale	7	2	9	77,8	22,2	100,0
- a diffusione nazionale	1	1	2	50,0	50,0	100,0
<b>TOTALE</b>	<b>117</b>	<b>232</b>	<b>349</b>	<b>33,5</b>	<b>66,5</b>	<b>100,0</b>
Ministero o organo costituzionale	-	-	-	-	-	-
Ente locale (regione, provincia, comune)	86	-	86	100,0	-	100,0
Comunità montana	6	-	6	100,0	-	100,0
Ente Sanitario pubblico	4	-	4	100,0	-	100,0
Ente di previdenza	-	-	-	-	-	-
Ente economico o Ente di ricerca	6	-	6	100,0	-	100,0
Ente di assistenza, culturale o sportivo	3	-	3	100,0	-	100,0
Associazione riconosciuta o fondazione	-	102	102	-	100,0	100,0
Associazione non riconosciuta	-	130	130	-	100,0	100,0
Altra forma di istituzione	12	-	12	100,0	-	100,0
<b>TOTALE</b>	<b>117</b>	<b>232</b>	<b>349</b>	<b>33,5</b>	<b>66,5</b>	<b>100,0</b>
Conorziate o associate con altre imprese o istituzioni	16	31	47	34,0	66,0	100,0
Con attrezzature informatiche	65	39	104	62,5	37,5	100,0
Con utilizzo di beni capitali in leasing	2	7	9	22,2	77,8	100,0
<b>UNITÀ LOCALI DELLE ISTITUZIONI</b>						
0 - 1	98	323	421	23,3	76,7	100,0
2	53	36	89	59,6	40,4	100,0
3 - 5	112	39	151	74,2	25,8	100,0
6 - 9	145	8	153	94,8	5,2	100,0
10 - 19	172	9	181	95,0	5,0	100,0
20 - 49	116	6	122	95,1	4,9	100,0
50 - 99	47	-	47	100,0	-	100,0
100 - 199	10	-	10	100,0	-	100,0
200 - 499	4	-	4	100,0	-	100,0
500 - 999	3	-	3	100,0	-	100,0
1000 e più	-	-	-	-	-	-
<b>TOTALE</b>	<b>760</b>	<b>421</b>	<b>1.181</b>	<b>64,4</b>	<b>35,6</b>	<b>100,0</b>
Operative	735	396	1.131	65,0	35,0	100,0
Amministrativo/gestionali	25	25	50	50,0	50,0	100,0
<b>TOTALE</b>	<b>760</b>	<b>421</b>	<b>1.181</b>	<b>64,4</b>	<b>35,6</b>	<b>100,0</b>



**Tavola 2.5 - Addetti alle istituzioni pubbliche e private per caratteristiche strutturali delle istituzioni, addetti alle unità locali per classe di addetti**

CARATTERISTICHE STRUTTURALI CLASSI DI ADDETTI	DATI ASSOLUTI			COMPOSIZIONE PERCENTUALE		
	Pubbliche	Private	Totale	Pubbliche	Private	Totale
<b>ADDETTI ALLE ISTITUZIONI</b>						
Unilocalizzate	1.352	338	1.690	80,0	20,0	100,0
Plurilocalizzate	5.810	100	5.910	98,3	1,7	100,0
- a diffusione comunale	1.513	32	1.545	97,9	2,1	100,0
- a diffusione provinciale	1.456	8	1.464	99,5	0,5	100,0
- a diffusione regionale	1.785	49	1.834	97,3	2,7	100,0
- a diffusione nazionale	1.056	11	1.067	99,0	1,0	100,0
<b>TOTALE</b>	<b>7.162</b>	<b>438</b>	<b>7.600</b>	<b>94,2</b>	<b>5,8</b>	<b>100,0</b>
Ministero o organo costituzionale	-	-	-	-	-	-
Ente locale (regione, provincia, comune)	3.500	-	3.500	100,0	-	100,0
Comunità montana	125	-	125	100,0	-	100,0
Ente Sanitario pubblico	2.951	-	2.951	100,0	-	100,0
Ente di previdenza	-	-	-	-	-	-
Ente economico o Ente di ricerca	208	-	208	100,0	-	100,0
Ente di assistenza, culturale o sportivo	142	-	142	100,0	-	100,0
Associazione riconosciuta o fondazione	-	235	235	-	100,0	100,0
Associazione non riconosciuta	-	203	203	-	100,0	100,0
Altra forma di istituzione	236	-	236	100,0	-	100,0
<b>TOTALE</b>	<b>7.162</b>	<b>438</b>	<b>7.600</b>	<b>94,2</b>	<b>5,8</b>	<b>100,0</b>
Conorziate o associate con altre imprese o istituzioni	1.485	90	1.575	94,3	5,7	100,0
Con attrezzature informatiche	6.435	241	6.676	96,4	3,6	100,0
Con utilizzo di beni capitali in leasing	126	103	229	55,0	45,0	100,0
<b>ADDETTI ALLE UNITÀ LOCALI DELLE ISTITUZIONI</b>						
1	61	97	158	38,6	61,4	100,0
2	106	72	178	59,6	40,4	100,0
3 - 5	462	143	605	76,4	23,6	100,0
6 - 9	1.085	54	1.139	95,3	4,7	100,0
10 - 19	2.400	118	2.518	95,3	4,7	100,0
20 - 49	3.503	159	3.662	95,7	4,3	100,0
50 - 99	3.157	-	3.157	100,0	-	100,0
100 - 199	1.344	-	1.344	100,0	-	100,0
200 - 499	997	-	997	100,0	-	100,0
500 - 999	1.988	-	1.988	100,0	-	100,0
1000 e più	-	-	-	-	-	-
<b>TOTALE</b>	<b>15.103</b>	<b>643</b>	<b>15.746</b>	<b>95,9</b>	<b>4,1</b>	<b>100,0</b>
Operative	14.539	621	15.160	95,9	4,1	100,0
Amministrativo/gestionali	564	22	586	96,2	3,8	100,0
<b>TOTALE</b>	<b>15.103</b>	<b>643</b>	<b>15.746</b>	<b>95,9</b>	<b>4,1</b>	<b>100,0</b>

**Tavola 2.6 - Unità locali per settore di attività economica, tipo e ampiezza demografica dei comuni**

TIPO E AMPIEZZA DEMOGRAFICA DEI COMUNI	SETTORI DI ATTIVITÀ ECONOMICA										Totale
	Agricoltura e pesca (a)	Industria estrattiva	Industria manifatturiera	Energia, gas e acqua	Costruzioni	Commercio e riparazioni	Alberghi e pubblici esercizi	Trasporti e comunicazioni	Credito e assicurazioni	Servizi e Amministrazione pubblica	
<b>DATI ASSOLUTI</b>											
<b>TIPO DI COMUNE</b>											
- Comune capoluogo	13	5	305	11	350	1.404	165	123	89	1.294	3.759
- Altri comuni	306	15	1.308	26	1.495	4.343	750	572	149	2.601	11.565
<b>TOTALE</b>	<b>319</b>	<b>20</b>	<b>1.613</b>	<b>37</b>	<b>1.845</b>	<b>5.747</b>	<b>915</b>	<b>695</b>	<b>238</b>	<b>3.895</b>	<b>15.324</b>
<b>AMPIEZZA DEMOGRAFICA (b)</b>											
Fino a 1.000	60	3	171	1	220	389	98	108	3	295	1.348
Da 1.001 a 3.000	113	8	502	7	577	1.427	242	214	30	806	3.926
Da 3.001 a 5.000	16	-	98	2	147	333	48	49	12	177	882
Da 5.001 a 10.000	73	4	374	11	410	1.466	207	147	53	785	3.530
Da 10.001 a 20.000	-	-	-	-	-	-	-	-	-	-	-
Da 20.001 a 50.000	44	-	163	5	141	728	155	54	51	538	1.879
50.001 e più	13	5	305	11	350	1.404	165	123	89	1.294	3.759
<b>TOTALE</b>	<b>319</b>	<b>20</b>	<b>1.613</b>	<b>37</b>	<b>1.845</b>	<b>5.747</b>	<b>915</b>	<b>695</b>	<b>238</b>	<b>3.895</b>	<b>15.324</b>
<b>COMPOSIZIONE PERCENTUALE PER COLONNA</b>											
<b>TIPO DI COMUNE</b>											
- Comune capoluogo	4,1	25,0	18,9	29,7	19,0	24,4	18,0	17,7	37,4	33,2	24,5
- Altri comuni	95,9	75,0	81,1	70,3	81,0	75,6	82,0	82,3	62,6	66,8	75,5
<b>TOTALE</b>	<b>100,0</b>	<b>100,0</b>	<b>100,0</b>	<b>100,0</b>	<b>100,0</b>	<b>100,0</b>	<b>100,0</b>	<b>100,0</b>	<b>100,0</b>	<b>100,0</b>	<b>100,0</b>
<b>AMPIEZZA DEMOGRAFICA (b)</b>											
Fino a 1.000	18,8	15,0	10,6	2,7	11,9	6,8	10,7	15,5	1,3	7,6	8,8
Da 1.001 a 3.000	35,4	40,0	31,1	18,9	31,3	24,8	26,4	30,8	12,6	20,7	25,6
Da 3.001 a 5.000	5,0	-	6,1	5,4	8,0	5,8	5,2	7,1	5,0	4,5	5,8
Da 5.001 a 10.000	22,9	20,0	23,2	29,7	22,2	25,5	22,6	21,2	22,3	20,2	23,0
Da 10.001 a 20.000	-	-	-	-	-	-	-	-	-	-	-
Da 20.001 a 50.000	13,8	-	10,1	13,5	7,6	12,7	16,9	7,8	21,4	13,8	12,3
50.001 e più	4,1	25,0	18,9	29,7	19,0	24,4	18,0	17,7	37,4	33,2	24,5
<b>TOTALE</b>	<b>100,0</b>	<b>100,0</b>	<b>100,0</b>	<b>100,0</b>	<b>100,0</b>	<b>100,0</b>	<b>100,0</b>	<b>100,0</b>	<b>100,0</b>	<b>100,0</b>	<b>100,0</b>
<b>COMPOSIZIONE PERCENTUALE PER RIGA</b>											
<b>TIPO DI COMUNE</b>											
- Comune capoluogo	0,3	0,1	8,1	0,3	9,3	37,4	4,4	3,3	2,4	34,4	100,0
- Altri comuni	2,6	0,1	11,3	0,2	12,9	37,6	6,5	4,9	1,3	22,5	100,0
<b>TOTALE</b>	<b>2,1</b>	<b>0,1</b>	<b>10,5</b>	<b>0,2</b>	<b>12,0</b>	<b>37,5</b>	<b>6,0</b>	<b>4,5</b>	<b>1,6</b>	<b>25,4</b>	<b>100,0</b>
<b>AMPIEZZA DEMOGRAFICA (b)</b>											
Fino a 1.000	4,5	0,2	12,7	0,1	16,3	28,9	7,3	8,0	0,2	21,9	100,0
Da 1.001 a 3.000	2,9	0,2	12,8	0,2	14,7	36,3	6,2	5,5	0,8	20,5	100,0
Da 3.001 a 5.000	1,8	-	11,1	0,2	16,7	37,8	5,4	5,6	1,4	20,1	100,0
Da 5.001 a 10.000	2,1	0,1	10,6	0,3	11,6	41,5	5,9	4,2	1,5	22,2	100,0
Da 10.001 a 20.000	-	-	-	-	-	-	-	-	-	-	-
Da 20.001 a 50.000	2,3	-	8,7	0,3	7,5	38,7	8,2	2,9	2,7	28,6	100,0
50.001 e più	0,3	0,1	8,1	0,3	9,3	37,4	4,4	3,3	2,4	34,4	100,0
<b>TOTALE</b>	<b>2,1</b>	<b>0,1</b>	<b>10,5</b>	<b>0,2</b>	<b>12,0</b>	<b>37,5</b>	<b>6,0</b>	<b>4,5</b>	<b>1,6</b>	<b>25,4</b>	<b>100,0</b>

(a) Comprende: attività dei servizi connesse all'agricoltura e zootecnia non rientranti nel campo di osservazione del censimento dell'agricoltura; caccia e cattura di animali per allevamento e ripopolamento di selvaggina e servizi connessi; aziende di utilizzazione di foreste e di boschi, consorzi di forestazione e rimboschimento e servizi connessi; pesca, piscicoltura e servizi connessi

(b) Cfr: Istat "13 Censimento generale della popolazione - 20 ottobre 1991 - Popolazione legale", 1993

**Tavola 2.7 - Addetti alle unità locali per settore di attività economica, tipo e ampiezza demografica dei comuni**

TIPO E AMPIEZZA DEMOGRAFICA DEI COMUNI	SETTORI DI ATTIVITÀ ECONOMICA										Totale
	Agricoltura e pesca (a)	Industria estrattiva	Industria manifatturiera	Energia, gas e acqua	Costruzioni	Commercio e riparazioni	Alberghi e pubblici esercizi	Trasporti e comunicazioni	Credito e assicurazioni	Servizi e Amministrazione pubblica	
<b>DATI ASSOLUTI</b>											
<b>TIPO DI COMUNE</b>											
- Comune capoluogo	105	12	1.443	361	2.066	3.236	531	1.518	859	9.803	19.934
- Altri comuni	621	165	10.423	193	5.219	7.158	1.621	1.818	404	11.308	38.930
<b>TOTALE</b>	<b>726</b>	<b>177</b>	<b>11.866</b>	<b>554</b>	<b>7.285</b>	<b>10.394</b>	<b>2.152</b>	<b>3.336</b>	<b>1.263</b>	<b>21.111</b>	<b>58.864</b>
<b>AMPIEZZA DEMOGRAFICA (b)</b>											
Fino a 1.000	96	53	696	4	632	520	167	257	3	928	3.356
Da 1.001 a 3.000	216	76	2.023	23	1.881	2.094	448	536	67	2.928	10.292
Da 3.001 a 5.000	25	-	368	2	641	474	102	121	24	595	2.352
Da 5.001 a 10.000	110	36	2.754	67	1.288	2.357	417	422	118	3.833	11.402
Da 10.001 a 20.000	-	-	-	-	-	-	-	-	-	-	-
Da 20.001 a 50.000	174	-	4.582	97	777	1.713	487	482	192	3.024	11.528
50.001 e più	105	12	1.443	361	2.066	3.236	531	1.518	859	9.803	19.934
<b>TOTALE</b>	<b>726</b>	<b>177</b>	<b>11.866</b>	<b>554</b>	<b>7.285</b>	<b>10.394</b>	<b>2.152</b>	<b>3.336</b>	<b>1.263</b>	<b>21.111</b>	<b>58.864</b>
<b>COMPOSIZIONE PERCENTUALE PER COLONNA</b>											
<b>TIPO DI COMUNE</b>											
- Comune capoluogo	14,5	6,8	12,2	65,2	28,4	31,1	24,7	45,5	68,0	46,4	33,9
- Altri comuni	85,5	93,2	87,8	34,8	71,6	68,9	75,3	54,5	32,0	53,6	66,1
<b>TOTALE</b>	<b>100,0</b>	<b>100,0</b>	<b>100,0</b>	<b>100,0</b>	<b>100,0</b>	<b>100,0</b>	<b>100,0</b>	<b>100,0</b>	<b>100,0</b>	<b>100,0</b>	<b>100,0</b>
<b>AMPIEZZA DEMOGRAFICA (b)</b>											
Fino a 1.000	13,2	29,9	5,9	0,7	8,7	5,0	7,8	7,7	0,2	4,4	5,7
Da 1.001 a 3.000	29,8	42,9	17,0	4,2	25,8	20,1	20,8	16,1	5,3	13,9	17,5
Da 3.001 a 5.000	3,4	-	3,1	0,4	8,8	4,6	4,7	3,6	1,9	2,8	4,0
Da 5.001 a 10.000	15,2	20,3	23,2	12,1	17,7	22,7	19,4	12,6	9,3	18,2	19,4
Da 10.001 a 20.000	-	-	-	-	-	-	-	-	-	-	-
Da 20.001 a 50.000	24,0	-	38,6	17,5	10,7	16,5	22,6	14,4	15,2	14,3	19,6
50.001 e più	14,5	6,8	12,2	65,2	28,4	31,1	24,7	45,5	68,0	46,4	33,9
<b>TOTALE</b>	<b>100,0</b>	<b>100,0</b>	<b>100,0</b>	<b>100,0</b>	<b>100,0</b>	<b>100,0</b>	<b>100,0</b>	<b>100,0</b>	<b>100,0</b>	<b>100,0</b>	<b>100,0</b>
<b>COMPOSIZIONE PERCENTUALE PER RIGA</b>											
<b>TIPO DI COMUNE</b>											
- Comune capoluogo	0,5	0,1	7,2	1,8	10,4	16,2	2,7	7,6	4,3	49,2	100,0
- Altri comuni	1,6	0,4	26,8	0,5	13,4	18,4	4,2	4,7	1,0	29,0	100,0
<b>TOTALE</b>	<b>1,2</b>	<b>0,3</b>	<b>20,2</b>	<b>0,9</b>	<b>12,4</b>	<b>17,7</b>	<b>3,7</b>	<b>5,7</b>	<b>2,1</b>	<b>35,9</b>	<b>100,0</b>
<b>AMPIEZZA DEMOGRAFICA (b)</b>											
Fino a 1.000	2,9	1,6	20,7	0,1	18,8	15,5	5,0	7,7	0,1	27,7	100,0
Da 1.001 a 3.000	2,1	0,7	19,7	0,2	18,3	20,3	4,4	5,2	0,7	28,4	100,0
Da 3.001 a 5.000	1,1	-	15,6	0,1	27,3	20,2	4,3	5,1	1,0	25,3	100,0
Da 5.001 a 10.000	1,0	0,3	24,2	0,6	11,3	20,7	3,7	3,7	1,0	33,6	100,0
Da 10.001 a 20.000	-	-	-	-	-	-	-	-	-	-	-
Da 20.001 a 50.000	1,5	-	39,7	0,8	6,7	14,9	4,2	4,2	1,7	26,2	100,0
50.001 e più	0,5	0,1	7,2	1,8	10,4	16,2	2,7	7,6	4,3	49,2	100,0
<b>TOTALE</b>	<b>1,2</b>	<b>0,3</b>	<b>20,2</b>	<b>0,9</b>	<b>12,4</b>	<b>17,7</b>	<b>3,7</b>	<b>5,7</b>	<b>2,1</b>	<b>35,9</b>	<b>100,0</b>

(a) Comprende: attività dei servizi connesse all'agricoltura e zootecnia non rientranti nel campo di osservazione del censimento dell'agricoltura; caccia e cattura di animali per allevamento e ripopolamento di selvaggina e servizi connessi; aziende di utilizzazione di foreste e di boschi, consorzi di forestazione e rimboschimento e servizi connessi; pesca, piscicoltura e servizi connessi

(b) Cfr: Istat "13 Censimento generale della popolazione - 20 ottobre 1991 - Popolazione legale", 1993

**Parte seconda**  
**Campobasso nel dettaglio**

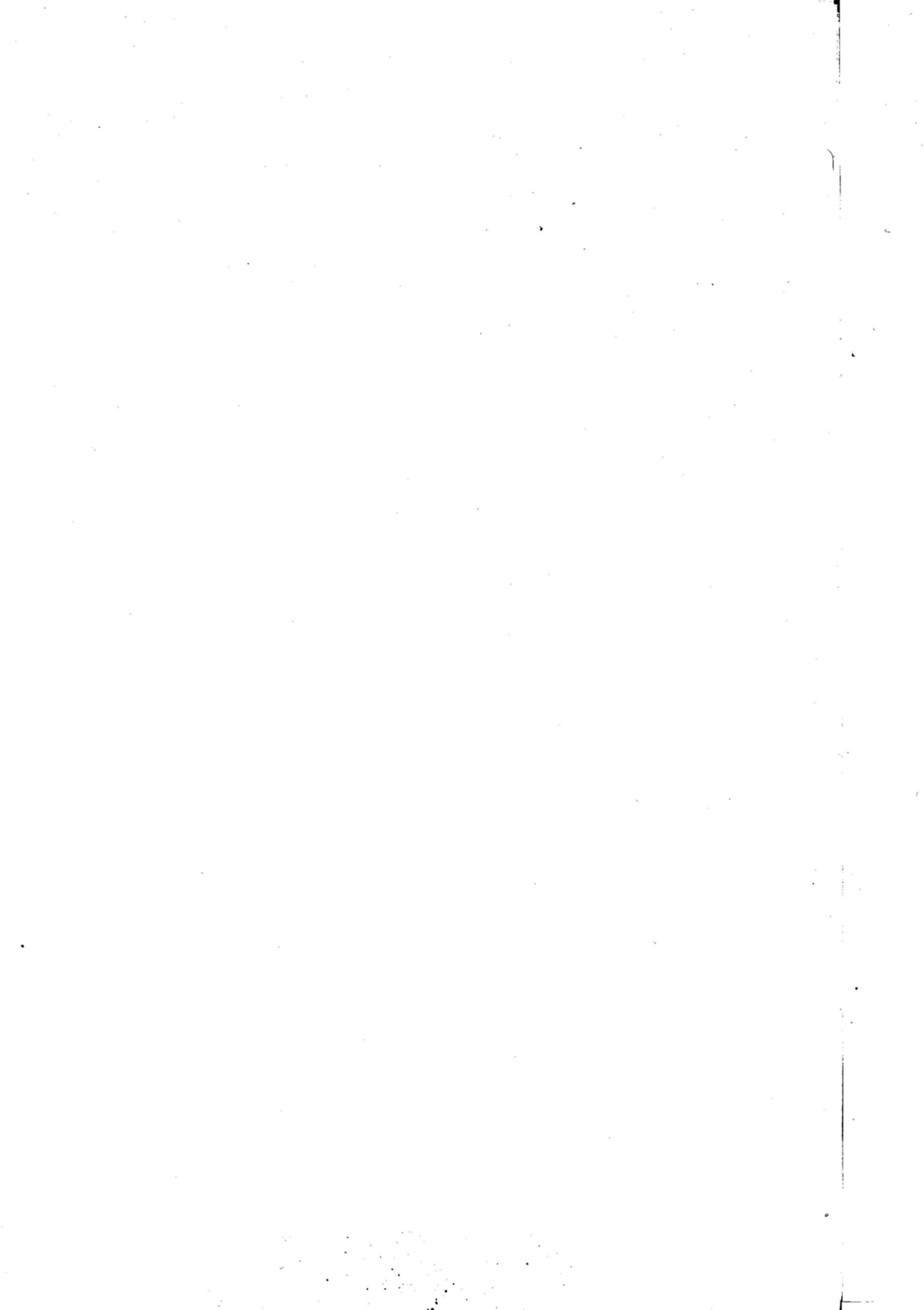

## CAPITOLO 3 - DATI PROVINCIALI

### Le imprese

**Tavola 3.1 - Imprese e addetti secondo la forma giuridica per sezione, sottosezione, divisione e gruppo di attività economica, classe di addetti e tipo di comune**

ATTIVITÀ ECONOMICHE CLASSI DI ADDETTI TIPO DI COMUNE	IMPRESE INDIVIDUALI		SOCIETÀ		AZIENDE MUNICIPALIZ- ZATE, PROVINCIALIZZATE, REGIONALIZZATE		ALTRE FORME		TOTALE	
	N.	Addetti	N.	Addetti	N.	Addetti	N.	Addetti	N.	Addetti
<b>A</b> <b>AGRICOLTURA, CACCIA E SILVICOL- TURA</b>	<b>195</b>	<b>278</b>	<b>58</b>	<b>309</b>	-	-	<b>4</b>	<b>8</b>	<b>257</b>	<b>595</b>
01	176	242	56	284	-	-	2	4	234	530
01.1	1	3	2	11	-	-	-	-	3	14
01.2	-	-	-	-	-	-	-	-	-	-
01.4	175	239	53	270	-	-	2	4	230	513
01.5	-	-	1	3	-	-	-	-	1	3
02	19	36	2	25	-	-	2	4	23	65
02.0	19	36	2	25	-	-	2	4	23	65
<b>B</b> <b>PESCA, PISCICOLTURA E SERVIZI CONNESSI</b>	<b>28</b>	<b>65</b>	<b>17</b>	<b>101</b>	-	-	-	-	<b>45</b>	<b>166</b>
05	28	65	17	101	-	-	-	-	45	166
05.0	28	65	17	101	-	-	-	-	45	166
<b>C</b> <b>ESTRAZIONE DI MINERALI</b>	<b>4</b>	<b>30</b>	<b>9</b>	<b>115</b>	-	-	-	-	<b>13</b>	<b>145</b>
<b>CA</b> <b>ESTRAZIONE DI MINERALI ENER- GETICI</b>	-	-	-	-	-	-	-	-	-	-
10	-	-	-	-	-	-	-	-	-	-
10.1	-	-	-	-	-	-	-	-	-	-
10.2	-	-	-	-	-	-	-	-	-	-
10.3	-	-	-	-	-	-	-	-	-	-
11	-	-	-	-	-	-	-	-	-	-
11.1	-	-	-	-	-	-	-	-	-	-
11.2	-	-	-	-	-	-	-	-	-	-
12	-	-	-	-	-	-	-	-	-	-
12.0	-	-	-	-	-	-	-	-	-	-
<b>CB</b> <b>ESTRAZIONE DI MINERALI NON ENER- GETICI</b>	<b>4</b>	<b>30</b>	<b>9</b>	<b>115</b>	-	-	-	-	<b>13</b>	<b>145</b>
13	-	-	1	9	-	-	-	-	1	9
13.1	-	-	-	-	-	-	-	-	-	-
13.2	-	-	1	9	-	-	-	-	1	9
14	4	30	8	106	-	-	-	-	12	136
14.1	1	15	2	24	-	-	-	-	3	39
14.2	3	15	5	77	-	-	-	-	8	92
14.3	-	-	-	-	-	-	-	-	-	-
14.4	-	-	-	-	-	-	-	-	-	-
14.5	-	-	1	5	-	-	-	-	1	5
<b>D</b> <b>ATTIVITÀ MANIFATTURIERE</b>	<b>1.063</b>	<b>2.781</b>	<b>424</b>	<b>5.549</b>	-	-	<b>6</b>	<b>35</b>	<b>1.493</b>	<b>8.365</b>
<b>DA</b> <b>INDUSTRIE ALIMENTARI, DELLE BE- VANDE E DEL TABACCO</b>	<b>267</b>	<b>739</b>	<b>153</b>	<b>2.300</b>	-	-	-	-	<b>420</b>	<b>3.039</b>
15	267	739	153	2.300	-	-	-	-	420	3.039
15.1	3	8	6	748	-	-	-	-	9	756
15.2	-	-	1	37	-	-	-	-	1	37
15.3	1	1	6	58	-	-	-	-	7	59
15.4	69	202	35	171	-	-	-	-	104	373
15.5	18	164	19	272	-	-	-	-	37	436
15.6	22	25	8	77	-	-	-	-	30	102
15.7	-	-	2	40	-	-	-	-	2	40
15.8	153	338	68	813	-	-	-	-	221	1.151
15.9	1	1	8	84	-	-	-	-	9	85
16	-	-	-	-	-	-	-	-	-	-
16.0	-	-	-	-	-	-	-	-	-	-
<b>DB</b> <b>INDUSTRIE TESSILI E DELL'ABBIGLIA- MENTO</b>	<b>164</b>	<b>775</b>	<b>60</b>	<b>1.005</b>	-	-	<b>2</b>	<b>11</b>	<b>226</b>	<b>1.791</b>
17	22	33	12	126	-	-	-	-	34	159
17.1	-	-	1	24	-	-	-	-	1	24
17.2	2	2	-	-	-	-	-	-	2	2
17.3	-	-	3	21	-	-	-	-	3	21
17.4	5	12	5	50	-	-	-	-	10	62
17.5	7	7	3	31	-	-	-	-	10	38
17.6	4	6	-	-	-	-	-	-	4	6
17.7	4	6	-	-	-	-	-	-	4	6
18	142	742	48	879	-	-	2	11	192	1.632
18.1	1	1	1	2	-	-	-	-	2	3
18.2	139	739	46	875	-	-	2	11	187	1.625
18.3	2	2	1	2	-	-	-	-	3	4
<b>DC</b> <b>INDUSTRIE CONCIARIE, FABBRICA- ZIONE DI PRODOTTI IN CUIOIO, PELLE E SIMILARI</b>	<b>5</b>	<b>24</b>	<b>1</b>	<b>17</b>	-	-	-	-	<b>6</b>	<b>41</b>
19	5	24	1	17	-	-	-	-	6	41
19.1	-	-	-	-	-	-	-	-	-	-
19.2	2	5	1	17	-	-	-	-	3	22
19.3	3	19	-	-	-	-	-	-	3	19
<b>DD</b> <b>INDUSTRIA DEL LEGNO E DEI PRO- DOTTI IN LEGNO</b>	<b>216</b>	<b>330</b>	<b>37</b>	<b>177</b>	-	-	-	-	<b>253</b>	<b>507</b>
20	216	330	37	177	-	-	-	-	253	507
20.1	9	15	2	23	-	-	-	-	11	38
20.2	-	-	-	-	-	-	-	-	-	-
20.3	187	286	33	139	-	-	-	-	220	425
20.4	-	-	-	-	-	-	-	-	-	-
20.5	20	29	2	15	-	-	-	-	22	44



**Tavola 3.1 segue - Imprese e addetti secondo la forma giuridica per sezione, sottosezione, divisione e gruppo di attività economica, classe di addetti e tipo di comune**

ATTIVITÀ ECONOMICHE CLASSI DI ADDETTI TIPO DI COMUNE	IMPRESE INDIVIDUALI		SOCIETÀ		AZIENDE MUNICIPALIZ- ZATE, PROVINCIALIZZATE, REGIONALIZZATE		ALTRE FORME		TOTALE	
	N.	Addetti	N.	Addetti	N.	Addetti	N.	Addetti	N.	Addetti
<b>DE FABBRICAZIONE DELLA PASTA-CARTA, DELLA CARTA E DEI PRODOTTI DI CARTA; STAMPA ED EDITORIA</b>	<b>35</b>	<b>92</b>	<b>26</b>	<b>215</b>	-	-	-	-	<b>61</b>	<b>307</b>
21	2	2	2	122	-	-	-	-	4	124
21.1	-	-	-	-	-	-	-	-	-	-
21.2	2	2	2	122	-	-	-	-	4	124
<b>22</b>	<b>33</b>	<b>90</b>	<b>24</b>	<b>93</b>	-	-	-	-	<b>57</b>	<b>183</b>
22.1	2	2	9	27	-	-	-	-	11	29
22.2	30	87	15	66	-	-	-	-	45	153
22.3	1	1	-	-	-	-	-	-	1	1
<b>DF FABBRICAZIONE DI COKE, RAFFINERIE DI PETROLIO, TRATTAMENTO DEI COMBUSTIBILI NUCLEARI</b>	<b>1</b>	<b>7</b>	<b>2</b>	<b>28</b>	-	-	-	-	<b>3</b>	<b>35</b>
23	1	7	2	28	-	-	-	-	3	35
23.1	-	-	-	-	-	-	-	-	-	-
23.2	1	7	2	28	-	-	-	-	3	35
23.3	-	-	-	-	-	-	-	-	-	-
<b>DG FABBRICAZIONE DI PRODOTTI CHIMICI E DI FIBRE SINTETICHE E ARTIFICIALI</b>	<b>2</b>	<b>5</b>	<b>4</b>	<b>216</b>	-	-	-	-	<b>6</b>	<b>221</b>
24	2	5	4	216	-	-	-	-	6	221
24.1	-	-	1	144	-	-	-	-	1	144
24.2	-	-	-	-	-	-	-	-	-	-
24.3	1	1	1	14	-	-	-	-	2	15
24.4	-	-	1	54	-	-	-	-	1	54
24.5	-	-	1	4	-	-	-	-	1	4
24.6	1	4	-	-	-	-	-	-	1	4
24.7	-	-	-	-	-	-	-	-	-	-
<b>DH FABBRICAZIONE DI ARTICOLI IN GOMMA E MATERIE PLASTICHE</b>	<b>11</b>	<b>28</b>	<b>11</b>	<b>119</b>	-	-	-	-	<b>22</b>	<b>147</b>
25	11	28	11	119	-	-	-	-	22	147
25.1	4	12	1	12	-	-	-	-	5	24
25.2	7	16	10	107	-	-	-	-	17	123
<b>DI FABBRICAZIONE DI PRODOTTI DELLA LAVORAZIONE DI MINERALI NON METALLIFERI</b>	<b>56</b>	<b>163</b>	<b>47</b>	<b>566</b>	-	-	<b>1</b>	<b>8</b>	<b>104</b>	<b>737</b>
26	56	163	47	566	-	-	1	8	104	737
26.1	5	21	-	-	-	-	-	-	5	21
26.2	5	9	1	6	-	-	-	-	6	15
26.3	-	-	-	-	-	-	-	-	-	-
26.4	1	1	2	31	-	-	-	-	3	32
26.5	-	-	1	28	-	-	-	-	1	28
26.6	8	29	27	351	-	-	-	-	35	380
26.7	37	103	15	87	-	-	1	8	53	198
26.8	-	-	1	63	-	-	-	-	1	63
<b>DJ PRODUZIONE DI METALLO E FABBRICAZIONE DI PRODOTTI IN METALLO</b>	<b>162</b>	<b>306</b>	<b>47</b>	<b>513</b>	-	-	-	-	<b>209</b>	<b>819</b>
27	1	3	2	26	-	-	-	-	3	29
27.1	-	-	-	-	-	-	-	-	-	-
27.2	-	-	-	-	-	-	-	-	-	-
27.3	-	-	1	19	-	-	-	-	1	19
27.4	1	3	-	-	-	-	-	-	1	3
27.5	-	-	1	7	-	-	-	-	1	7
<b>28</b>	<b>161</b>	<b>303</b>	<b>45</b>	<b>487</b>	-	-	-	-	<b>206</b>	<b>790</b>
28.1	76	175	33	299	-	-	-	-	109	474
28.2	-	-	3	47	-	-	-	-	3	47
28.3	-	-	-	-	-	-	-	-	-	-
28.4	1	1	-	-	-	-	-	-	1	1
28.5	8	9	4	103	-	-	-	-	12	112
28.6	2	4	1	3	-	-	-	-	3	7
28.7	74	114	4	35	-	-	-	-	78	149
<b>DK FABBRICAZIONE DI MACCHINE ED APPARECCHI MECCANICI, COMPRESI L'INSTALLAZIONE, IL MONTAGGIO, LA RIPARAZIONE E LA MANUTENZIONE</b>	<b>23</b>	<b>56</b>	<b>12</b>	<b>127</b>	-	-	-	-	<b>35</b>	<b>183</b>
29	23	56	12	127	-	-	-	-	35	183
29.1	-	-	-	-	-	-	-	-	-	-
29.2	12	24	6	84	-	-	-	-	18	108
29.3	10	31	5	35	-	-	-	-	15	66
29.4	-	-	-	-	-	-	-	-	-	-
29.5	1	1	1	8	-	-	-	-	2	9
29.6	-	-	-	-	-	-	-	-	-	-
29.7	-	-	-	-	-	-	-	-	-	-

**Tavola 3.1 segue - Imprese e addetti secondo la forma giuridica per sezione, sottosezione, divisione e gruppo di attività economica, classe di addetti e tipo di comune**

ATTIVITÀ ECONOMICHE CLASSI DI ADDETTI TIPO DI COMUNE	IMPRESE INDIVIDUALI		SOCIETÀ		AZIENDE MUNICIPALIZ- ZATE, PROVINCIALIZZATE, REGIONALIZZATE		ALTRE FORME		TOTALE	
	N.	Addetti	N.	Addetti	N.	Addetti	N.	Addetti	N.	Addetti
<b>DL FABBRICAZIONE DI MACCHINE ELET- TRICHE E DI APPARECCHIATURE ELETTRICHE ED OTTICHE</b>	<b>66</b>	<b>92</b>	<b>11</b>	<b>99</b>	-	-	<b>3</b>	<b>16</b>	<b>80</b>	<b>207</b>
30	-	-	-	-	-	-	-	-	-	-
30.0	-	-	-	-	-	-	-	-	-	-
<b>31</b>	<b>6</b>	<b>8</b>	<b>4</b>	<b>75</b>	-	-	-	-	<b>10</b>	<b>83</b>
31.1	-	-	-	-	-	-	-	-	-	-
31.2	-	-	1	13	-	-	-	-	1	13
31.3	-	-	1	53	-	-	-	-	1	53
31.4	-	-	-	-	-	-	-	-	-	-
31.5	-	-	2	9	-	-	-	-	2	9
31.6	6	8	-	-	-	-	-	-	6	8
<b>32</b>	<b>22</b>	<b>22</b>	<b>2</b>	<b>6</b>	-	-	-	-	<b>24</b>	<b>28</b>
32.1	-	-	-	-	-	-	-	-	-	-
32.2	22	22	2	6	-	-	-	-	24	28
32.3	-	-	-	-	-	-	-	-	-	-
<b>33</b>	<b>38</b>	<b>62</b>	<b>5</b>	<b>18</b>	-	-	<b>3</b>	<b>16</b>	<b>46</b>	<b>96</b>
33.1	35	58	4	9	-	-	3	16	42	83
33.2	2	2	1	9	-	-	-	-	3	11
33.3	-	-	-	-	-	-	-	-	-	-
33.4	1	2	-	-	-	-	-	-	1	2
33.5	-	-	-	-	-	-	-	-	-	-
<b>DM FABBRICAZIONE DI MEZZI DI TRA- SPORTO</b>	<b>3</b>	<b>13</b>	<b>2</b>	<b>110</b>	-	-	-	-	<b>5</b>	<b>123</b>
34	1	1	1	51	-	-	-	-	2	52
34.1	-	-	-	-	-	-	-	-	-	-
34.2	-	-	-	-	-	-	-	-	-	-
34.3	1	1	1	51	-	-	-	-	2	52
<b>35</b>	<b>2</b>	<b>12</b>	<b>1</b>	<b>59</b>	-	-	-	-	<b>3</b>	<b>71</b>
35.1	1	5	1	59	-	-	-	-	2	64
35.2	-	-	-	-	-	-	-	-	-	-
35.3	-	-	-	-	-	-	-	-	-	-
35.4	-	-	-	-	-	-	-	-	-	-
35.5	1	7	-	-	-	-	-	-	1	7
<b>DN ALTRE INDUSTRIE MANIFATTURIERE</b>	<b>52</b>	<b>151</b>	<b>11</b>	<b>57</b>	-	-	-	-	<b>63</b>	<b>208</b>
36	48	140	9	43	-	-	-	-	57	183
36.1	28	108	7	38	-	-	-	-	35	146
36.2	12	13	2	5	-	-	-	-	14	18
36.3	1	1	-	-	-	-	-	-	1	1
36.4	-	-	-	-	-	-	-	-	-	-
36.5	4	15	-	-	-	-	-	-	4	15
36.6	3	3	-	-	-	-	-	-	3	3
37	4	11	2	14	-	-	-	-	6	25
37.1	3	8	1	5	-	-	-	-	4	13
37.2	1	3	1	9	-	-	-	-	2	12
<b>E PRODUZIONE E DISTRIBUZIONE DI ENERGIA ELETTRICA, GAS E ACQUA</b>	<b>2</b>	<b>20</b>	<b>5</b>	<b>17</b>	-	-	-	-	<b>7</b>	<b>37</b>
40	1	1	4	14	-	-	-	-	5	15
40.1	1	1	3	10	-	-	-	-	4	11
40.2	-	-	1	4	-	-	-	-	1	4
40.3	-	-	-	-	-	-	-	-	-	-
41	1	19	1	3	-	-	-	-	2	22
41.0	1	19	1	3	-	-	-	-	2	22
<b>F COSTRUZIONI</b>	<b>1.248</b>	<b>4.272</b>	<b>310</b>	<b>2.723</b>	-	-	<b>10</b>	<b>54</b>	<b>1.568</b>	<b>7.049</b>
45	1.248	4.272	310	2.723	-	-	10	54	1.568	7.049
45.1	44	95	14	224	-	-	1	2	59	321
45.2	679	3.192	218	1.909	-	-	6	36	903	5.137
45.3	194	376	54	474	-	-	1	12	249	862
45.4	328	598	24	116	-	-	2	4	354	718
45.5	3	11	-	-	-	-	-	-	3	11
<b>G COMMERCIO ALL'INGROSSO E AL DETTAGLIO; RIPARAZIONE DI AUTO- VEICOLI, MOTOCICLI E DI BENI PERSO- NALI E PER LA CASA</b>	<b>4.615</b>	<b>7.138</b>	<b>702</b>	<b>2.777</b>	-	-	<b>30</b>	<b>112</b>	<b>5.347</b>	<b>10.027</b>
50	553	962	143	588	-	-	3	8	699	1.558
50.1	29	52	34	201	-	-	-	-	63	253
50.2	385	619	74	252	-	-	3	8	462	879
50.3	44	91	12	71	-	-	-	-	56	162
50.4	17	24	3	8	-	-	-	-	20	32
50.5	78	176	20	56	-	-	-	-	98	232
<b>51</b>	<b>441</b>	<b>757</b>	<b>161</b>	<b>674</b>	-	-	<b>5</b>	<b>19</b>	<b>607</b>	<b>1.450</b>
51.1	200	256	19	57	-	-	1	1	220	314
51.2	98	156	39	143	-	-	4	18	141	317
51.3	58	164	44	212	-	-	-	-	102	376
51.4	40	77	21	79	-	-	-	-	61	156
51.5	27	64	27	146	-	-	-	-	54	210
51.6	18	40	9	31	-	-	-	-	27	71
51.7	-	-	2	6	-	-	-	-	2	6

**Tavola 3.1 segue - Imprese e addetti secondo la forma giuridica per sezione, sottosezione, divisione e gruppo di attività economica, classe di addetti e tipo di comune**

ATTIVITÀ ECONOMICHE CLASSI DI ADDETTI TIPO DI COMUNE	IMPRESE INDIVIDUALI		SOCIETÀ		AZIENDE MUNICIPALIZ- ZATE, PROVINCIALIZZATE, REGIONALIZZATE		ALTRE FORME		TOTALE	
	N.	Addetti	N.	Addetti	N.	Addetti	N.	Addetti	N.	Addetti
<b>52</b>	<b>3.621</b>	<b>5.419</b>	<b>398</b>	<b>1.515</b>	-	-	<b>22</b>	<b>85</b>	<b>4.041</b>	<b>7.019</b>
52.1	582	863	62	325	-	-	1	3	645	1.191
52.2	603	937	58	217	-	-	8	19	669	1.173
52.3	163	303	8	27	-	-	-	-	171	330
52.4	1.496	2.349	255	900	-	-	7	11	1.758	3.260
52.5	5	5	1	1	-	-	-	-	6	6
52.6	649	812	8	28	-	-	4	48	661	888
52.7	123	150	6	17	-	-	2	4	131	171
<b>H ALBERGHI E RISTORANTI</b>	<b>711</b>	<b>1.382</b>	<b>138</b>	<b>620</b>	-	-	<b>5</b>	<b>17</b>	<b>854</b>	<b>2.019</b>
<b>55</b>	<b>711</b>	<b>1.382</b>	<b>138</b>	<b>620</b>	-	-	<b>5</b>	<b>17</b>	<b>854</b>	<b>2.019</b>
55.1	20	74	20	208	-	-	-	-	40	282
55.2	5	14	9	32	-	-	-	-	14	46
55.3	205	500	50	200	-	-	3	11	258	711
55.4	476	786	54	154	-	-	2	6	532	946
55.5	5	8	5	26	-	-	-	-	10	34
<b>I TRASPORTI, MAGAZZINAGGIO E CO- MUNICAZIONI</b>	<b>441</b>	<b>679</b>	<b>70</b>	<b>542</b>	-	-	<b>3</b>	<b>10</b>	<b>514</b>	<b>1.231</b>
<b>60</b>	<b>388</b>	<b>594</b>	<b>53</b>	<b>440</b>	-	-	<b>3</b>	<b>10</b>	<b>444</b>	<b>1.044</b>
60.1	-	-	-	-	-	-	-	-	-	-
60.2	388	594	53	440	-	-	3	10	444	1.044
60.3	-	-	-	-	-	-	-	-	-	-
61	-	-	-	-	-	-	-	-	-	-
61.1	-	-	-	-	-	-	-	-	-	-
61.2	-	-	-	-	-	-	-	-	-	-
62	-	-	-	-	-	-	-	-	-	-
62.1	-	-	-	-	-	-	-	-	-	-
62.2	-	-	-	-	-	-	-	-	-	-
62.3	-	-	-	-	-	-	-	-	-	-
<b>63</b>	<b>47</b>	<b>79</b>	<b>15</b>	<b>96</b>	-	-	-	-	<b>62</b>	<b>175</b>
63.1	12	14	1	4	-	-	-	-	13	18
63.2	15	22	2	38	-	-	-	-	17	60
63.3	7	21	8	16	-	-	-	-	15	37
63.4	13	22	4	38	-	-	-	-	17	60
<b>64</b>	<b>6</b>	<b>6</b>	<b>2</b>	<b>6</b>	-	-	-	-	<b>8</b>	<b>12</b>
64.1	5	5	1	3	-	-	-	-	6	8
64.2	1	1	1	3	-	-	-	-	2	4
<b>J INTERMEDIAZIONE MONETARIA E FI- NANZIARIA</b>	<b>117</b>	<b>219</b>	<b>43</b>	<b>445</b>	-	-	<b>3</b>	<b>29</b>	<b>163</b>	<b>693</b>
<b>65</b>	<b>2</b>	<b>2</b>	<b>19</b>	<b>380</b>	-	-	<b>1</b>	<b>23</b>	<b>22</b>	<b>405</b>
65.1	-	-	6	320	-	-	-	-	6	320
65.2	2	2	13	60	-	-	1	23	16	85
66	-	-	-	-	-	-	-	-	-	-
66.0	-	-	-	-	-	-	-	-	-	-
<b>67</b>	<b>115</b>	<b>217</b>	<b>24</b>	<b>65</b>	-	-	<b>2</b>	<b>6</b>	<b>141</b>	<b>288</b>
67.1	11	16	2	9	-	-	-	-	13	25
67.2	104	201	22	56	-	-	2	6	128	263
<b>K ATTIVITÀ IMMOBILIARI, NOLEGGIO, IN- FORMATICA, RICERCA, ALTRE ATTI- VITÀ PROFESSIONALI ED IMPRENDI- TORIALI</b>	<b>1.003</b>	<b>1.369</b>	<b>164</b>	<b>1.081</b>	-	-	<b>65</b>	<b>192</b>	<b>1.232</b>	<b>2.642</b>
<b>70</b>	<b>16</b>	<b>23</b>	<b>16</b>	<b>34</b>	-	-	-	-	<b>32</b>	<b>57</b>
70.1	2	5	2	3	-	-	-	-	4	8
70.2	1	1	-	-	-	-	-	-	1	1
70.3	13	17	14	31	-	-	-	-	27	48
<b>71</b>	<b>19</b>	<b>26</b>	<b>5</b>	<b>8</b>	-	-	-	-	<b>24</b>	<b>34</b>
71.1	3	4	1	2	-	-	-	-	4	6
71.2	-	-	1	1	-	-	-	-	1	1
71.3	3	3	-	-	-	-	-	-	3	3
71.4	13	19	3	5	-	-	-	-	16	24
<b>72</b>	<b>22</b>	<b>33</b>	<b>33</b>	<b>185</b>	-	-	<b>2</b>	<b>18</b>	<b>57</b>	<b>236</b>
72.1	-	-	2	14	-	-	-	-	2	14
72.2	3	3	6	30	-	-	1	2	10	35
72.3	17	28	23	136	-	-	1	16	41	180
72.4	-	-	-	-	-	-	-	-	-	-
72.5	2	2	-	-	-	-	-	-	2	2
72.6	-	-	2	5	-	-	-	-	2	5
<b>73</b>	<b>16</b>	<b>16</b>	<b>1</b>	<b>5</b>	-	-	<b>1</b>	<b>1</b>	<b>18</b>	<b>22</b>
73.1	13	13	1	5	-	-	1	1	15	19
73.2	3	3	-	-	-	-	-	-	3	3
<b>74</b>	<b>930</b>	<b>1.271</b>	<b>109</b>	<b>849</b>	-	-	<b>62</b>	<b>173</b>	<b>1.101</b>	<b>2.293</b>
74.1	361	532	45	147	-	-	27	79	433	758
74.2	402	501	23	90	-	-	30	71	455	662
74.3	1	2	2	7	-	-	1	2	4	11
74.4	7	13	6	14	-	-	2	14	15	41
74.5	-	-	-	-	-	-	-	-	-	-
74.6	1	1	4	89	-	-	-	-	5	90
74.7	91	138	13	187	-	-	-	-	104	325
74.8	67	84	16	315	-	-	2	7	85	406
<b>M ISTRUZIONE</b>	<b>25</b>	<b>73</b>	<b>8</b>	<b>64</b>	-	-	-	-	<b>33</b>	<b>137</b>
<b>80</b>	<b>25</b>	<b>73</b>	<b>8</b>	<b>64</b>	-	-	-	-	<b>33</b>	<b>137</b>
80.1	1	2	3	29	-	-	-	-	4	31
80.2	4	22	1	18	-	-	-	-	5	40
80.3	-	-	-	-	-	-	-	-	-	-
80.4	20	49	4	17	-	-	-	-	24	66

**Tavola 3.1 segue - Imprese e addetti secondo la forma giuridica per sezione, sottosezione, divisione e gruppo di attività economica, classe di addetti e tipo di comune**

ATTIVITÀ ECONOMICHE CLASSI DI ADDETTI TIPO DI COMUNE	IMPRESE INDIVIDUALI		SOCIETÀ		AZIENDE MUNICIPALIZ- ZATE, PROVINCIALIZZATE, REGIONALIZZATE		ALTRE FORME		TOTALE	
	N.	Addetti	N.	Addetti	N.	Addetti	N.	Addetti	N.	Addetti
<b>N SANITÀ E ALTRI SERVIZI SOCIALI</b>	<b>402</b>	<b>569</b>	<b>52</b>	<b>491</b>	-	-	<b>19</b>	<b>32</b>	<b>473</b>	<b>1.092</b>
<b>85</b>	<b>402</b>	<b>569</b>	<b>52</b>	<b>491</b>	-	-	<b>19</b>	<b>32</b>	<b>473</b>	<b>1.092</b>
85.1	382	510	19	128	-	-	17	26	418	664
85.2	11	11	-	-	-	-	1	2	12	13
85.3	9	48	33	363	-	-	1	4	43	415
<b>O ALTRI SERVIZI PUBBLICI, SOCIALI E PERSONALI</b>	<b>724</b>	<b>1.012</b>	<b>90</b>	<b>361</b>	-	-	<b>8</b>	<b>23</b>	<b>822</b>	<b>1.396</b>
<b>90</b>	<b>4</b>	<b>6</b>	<b>5</b>	<b>70</b>	-	-	-	-	<b>9</b>	<b>76</b>
90.0	4	6	5	70	-	-	-	-	9	76
<b>92</b>	<b>81</b>	<b>136</b>	<b>40</b>	<b>144</b>	-	-	<b>6</b>	<b>17</b>	<b>127</b>	<b>297</b>
92.1	1	1	3	9	-	-	-	-	4	10
92.2	8	32	11	50	-	-	-	-	19	82
92.3	48	67	8	16	-	-	3	5	59	88
92.4	-	-	-	-	-	-	-	-	-	-
92.5	1	1	1	14	-	-	-	-	2	15
92.6	12	13	7	23	-	-	3	12	22	48
92.7	11	22	10	32	-	-	-	-	21	54
<b>93</b>	<b>639</b>	<b>870</b>	<b>45</b>	<b>147</b>	-	-	<b>2</b>	<b>6</b>	<b>686</b>	<b>1.023</b>
93.0	639	870	45	147	-	-	2	6	686	1.023
<b>TOTALE</b>	<b>10.578</b>	<b>19.887</b>	<b>2.090</b>	<b>15.195</b>	-	-	<b>153</b>	<b>512</b>	<b>12.821</b>	<b>35.594</b>
di cui imprese:										
- artigiane	3.654	7.838	541	2.770	-	-	11	30	4.206	10.638
- dell'industria in senso stretto (a)	1.069	2.831	438	5.681	-	-	6	35	1.513	8.547
- dei servizi	8.038	12.441	1.267	6.381	-	-	133	415	9.438	19.237
CLASSE DI ADDETTI										
1	6.935	6.935	236	236	-	-	31	31	7.202	7.202
2	1.955	3.910	597	1.194	-	-	59	118	2.611	5.222
3 - 5	1.267	4.532	673	2.511	-	-	46	163	1.986	7.206
6 - 9	270	1.921	244	1.779	-	-	11	79	525	3.779
10 - 19	117	1.503	207	2.738	-	-	4	58	328	4.299
20 - 49	28	732	98	2.858	-	-	2	63	128	3.653
50 - 99	6	354	25	1.558	-	-	-	-	31	1.912
100 - 199	-	-	6	856	-	-	-	-	6	856
200 - 499	-	-	3	739	-	-	-	-	3	739
500 - 999	-	-	1	726	-	-	-	-	1	726
1.000 e più	-	-	-	-	-	-	-	-	-	-
<b>TOTALE</b>	<b>10.578</b>	<b>19.887</b>	<b>2.090</b>	<b>15.195</b>	-	-	<b>153</b>	<b>512</b>	<b>12.821</b>	<b>35.594</b>
TIPO DI COMUNE										
- Comune capoluogo	2.363	5.322	613	4.965	-	-	59	258	3.035	10.545
- Altri comuni	8.215	14.565	1.477	10.230	-	-	94	254	9.786	25.049
<b>TOTALE</b>	<b>10.578</b>	<b>19.887</b>	<b>2.090</b>	<b>15.195</b>	-	-	<b>153</b>	<b>512</b>	<b>12.821</b>	<b>35.594</b>

(a) Comprende le sezioni di attività: C - Estrazione di minerali; D - Attività manifatturiere; E - Produzione e distribuzione di energia elettrica, gas e acqua

**Tavola 3.2 - Società e addetti secondo la forma giuridica per sezione, sottosezione, divisione e gruppo di attività economica, classe di addetti e tipo di comune**

ATTIVITÀ ECONOMICHE CLASSI DI ADDETTI TIPO DI COMUNE		SOCIETÀ											
		PER AZIONI		COOPERATIVE		IN ACCOMANDITA		A RESPONSABILITÀ LIMITATA		IN NOME COLLETTIVO		SEMPLICI O DI FATTO	
		N.	Addetti	N.	Addetti	N.	Addetti	N.	Addetti	N.	Addetti	N.	Addetti
<b>A</b>	<b>AGRICOLTURA, CACCIA E SILVICOLTURA</b>	-	-	5	175	-	-	-	-	5	21	48	113
01		-	-	4	155	-	-	-	-	4	16	48	113
01.1		-	-	1	1	-	-	-	-	1	10	-	-
01.2		-	-	-	-	-	-	-	-	-	-	-	-
01.4		-	-	3	154	-	-	-	-	3	6	47	110
01.5		-	-	-	-	-	-	-	-	-	-	1	3
02		-	-	1	20	-	-	-	-	1	5	-	-
02.0		-	-	1	20	-	-	-	-	1	5	-	-
<b>B</b>	<b>PESCA, PISCICOLTURA E SERVIZI CONNESSI</b>	-	-	-	-	-	-	-	-	5	21	12	80
05		-	-	-	-	-	-	-	-	5	21	12	80
05.0		-	-	-	-	-	-	-	-	5	21	12	80
<b>C</b>	<b>ESTRAZIONE DI MINERALI</b>	3	58	1	6	-	-	-	-	4	45	1	6
<b>CA</b>	<b>ESTRAZIONE DI MINERALI ENERGETICI</b>	-	-	-	-	-	-	-	-	-	-	-	-
10		-	-	-	-	-	-	-	-	-	-	-	-
10.1		-	-	-	-	-	-	-	-	-	-	-	-
10.2		-	-	-	-	-	-	-	-	-	-	-	-
10.3		-	-	-	-	-	-	-	-	-	-	-	-
11		-	-	-	-	-	-	-	-	-	-	-	-
11.1		-	-	-	-	-	-	-	-	-	-	-	-
11.2		-	-	-	-	-	-	-	-	-	-	-	-
12		-	-	-	-	-	-	-	-	-	-	-	-
12.0		-	-	-	-	-	-	-	-	-	-	-	-
<b>CB</b>	<b>ESTRAZIONE DI MINERALI NON ENERGETICI</b>	3	58	1	6	-	-	-	-	4	45	1	6
13		1	9	-	-	-	-	-	-	-	-	-	-
13.1		-	-	-	-	-	-	-	-	-	-	-	-
13.2		1	9	-	-	-	-	-	-	-	-	-	-
14		2	49	1	6	-	-	-	-	4	45	1	6
14.1		-	-	-	-	-	-	-	-	2	24	-	-
14.2		2	49	1	6	-	-	-	-	1	16	1	6
14.3		-	-	-	-	-	-	-	-	-	-	-	-
14.4		-	-	-	-	-	-	-	-	-	-	-	-
14.5		-	-	-	-	-	-	-	-	1	5	-	-
<b>D</b>	<b>ATTIVITÀ MANIFATTURIERE</b>	29	2.105	32	367	13	70	71	1.304	145	1.177	134	526
<b>DA</b>	<b>INDUSTRIE ALIMENTARI, DELLE BEVANDE E DEL TABACCO</b>	11	1.340	18	172	2	6	13	269	57	346	52	167
15		11	1.340	18	172	2	6	13	269	57	346	52	167
15.1		1	726	1	5	-	-	2	13	2	4	-	-
15.2		-	-	-	-	-	-	1	37	-	-	-	-
15.3		-	-	3	35	1	2	1	6	1	15	-	-
15.4		1	17	7	67	1	4	1	1	5	23	20	59
15.5		1	26	1	12	-	-	3	95	12	117	2	22
15.6		1	20	1	2	-	-	1	34	4	19	1	2
15.7		2	40	-	-	-	-	-	-	-	-	-	-
15.8		4	483	-	-	-	-	2	78	33	168	29	84
15.9		1	28	5	51	-	-	2	5	-	-	-	-
16		-	-	-	-	-	-	-	-	-	-	-	-
16.0		-	-	-	-	-	-	-	-	-	-	-	-
<b>DB</b>	<b>INDUSTRIE TESSILI E DELL'ABBIGLIAMENTO</b>	-	-	7	143	3	32	12	379	23	297	15	154
17		-	-	1	8	1	6	3	79	7	33	-	-
17.1		-	-	-	-	-	-	1	24	-	-	-	-
17.2		-	-	-	-	-	-	-	-	-	-	-	-
17.3		-	-	1	8	1	6	-	-	1	7	-	-
17.4		-	-	-	-	-	-	1	28	4	22	-	-
17.5		-	-	-	-	-	-	1	27	2	4	-	-
17.6		-	-	-	-	-	-	-	-	-	-	-	-
17.7		-	-	-	-	-	-	-	-	-	-	-	-
18		-	-	6	135	2	26	9	300	16	264	15	154
18.1		-	-	-	-	-	-	-	-	-	-	1	2
18.2		-	-	6	135	2	26	9	300	16	264	13	150
18.3		-	-	-	-	-	-	-	-	-	-	1	2
<b>DC</b>	<b>INDUSTRIE CONCIARIE, FABBRICAZIONE DI PRODOTTI IN CUOIO, PELLE E SIMILARI</b>	-	-	1	17	-	-	-	-	-	-	-	-
19		-	-	1	17	-	-	-	-	-	-	-	-
19.1		-	-	-	-	-	-	-	-	-	-	-	-
19.2		-	-	1	17	-	-	-	-	-	-	-	-
19.3		-	-	-	-	-	-	-	-	-	-	-	-
<b>DD</b>	<b>INDUSTRIA DEL LEGNO E DEI PRODOTTI IN LEGNO</b>	-	-	-	-	-	-	5	62	7	39	25	76
20		-	-	-	-	-	-	5	62	7	39	25	76
20.1		-	-	-	-	-	-	1	7	1	16	-	-
20.2		-	-	-	-	-	-	-	-	-	-	-	-
20.3		-	-	-	-	-	-	3	42	5	21	25	76
20.4		-	-	-	-	-	-	-	-	-	-	-	-
20.5		-	-	-	-	-	-	1	13	1	2	-	-

**Tavola 3.2 segue - Società e addetti secondo la forma giuridica per sezione, sottosezione, divisione e gruppo di attività economica, classe di addetti e tipo di comune**

ATTIVITÀ ECONOMICHE CLASSI DI ADDETTI TIPO DI COMUNE		SOCIETÀ											
		PER AZIONI		COOPERATIVE		IN ACCOMANDITA		A RESPONSABILITÀ LI- MITATA		IN NOME COLLETTIVO		SEMPLICI O DI FATTO	
		N.	Addetti	N.	Addetti	N.	Addetti	N.	Addetti	N.	Addetti	N.	Addetti
<b>DE</b>	<b>FABBRICAZIONE DELLA PASTA-CARTA, DELLA CARTA E DEI PRODOTTI DI CARTA; STAMPA ED EDITORIA</b>	1	109	2	6	2	7	6	30	8	43	7	20
21		1	109	-	-	-	-	1	13	-	-	-	-
21.1		-	-	-	-	-	-	-	-	-	-	-	-
21.2		1	109	-	-	-	-	1	13	-	-	-	-
22		-	-	2	6	2	7	5	17	8	43	7	20
22.1		-	-	1	1	1	3	3	13	3	8	1	2
22.2		-	-	1	5	1	4	2	4	5	35	6	18
22.3		-	-	-	-	-	-	-	-	-	-	-	-
<b>DF</b>	<b>FABBRICAZIONE DI COKE, RAFFINERIE DI PETROLIO, TRATTAMENTO DEI COMBUSTIBILI NUCLEARI</b>	1	27	-	-	-	-	1	1	-	-	-	-
23		1	27	-	-	-	-	1	1	-	-	-	-
23.1		-	-	-	-	-	-	-	-	-	-	-	-
23.2		1	27	-	-	-	-	1	1	-	-	-	-
23.3		-	-	-	-	-	-	-	-	-	-	-	-
<b>DG</b>	<b>FABBRICAZIONE DI PRODOTTI CHIMICI E DI FIBRE SINTETICHE E ARTIFICIALI</b>	2	198	-	-	1	4	1	14	-	-	-	-
24		2	198	-	-	1	4	1	14	-	-	-	-
24.1		1	144	-	-	-	-	-	-	-	-	-	-
24.2		-	-	-	-	-	-	-	-	-	-	-	-
24.3		-	-	-	-	-	-	1	14	-	-	-	-
24.4		1	54	-	-	-	-	-	-	-	-	-	-
24.5		-	-	-	-	1	4	-	-	-	-	-	-
24.6		-	-	-	-	-	-	-	-	-	-	-	-
24.7		-	-	-	-	-	-	-	-	-	-	-	-
<b>DH</b>	<b>FABBRICAZIONE DI ARTICOLI IN GOMMA E MATERIE PLASTICHE</b>	-	-	1	3	-	-	6	92	3	19	1	5
25		-	-	1	3	-	-	6	92	3	19	1	5
25.1		-	-	-	-	-	-	-	-	1	12	-	-
25.2		-	-	1	3	-	-	6	92	2	7	1	5
<b>DI</b>	<b>FABBRICAZIONE DI PRODOTTI DELLA LAVORAZIONE DI MINERALI NON METALLIFERI</b>	7	204	1	9	2	6	9	169	17	146	11	32
26		7	204	1	9	2	6	9	169	17	146	11	32
26.1		-	-	-	-	-	-	-	-	-	-	-	-
26.2		-	-	-	-	-	-	-	-	1	6	-	-
26.3		-	-	-	-	-	-	-	-	-	-	-	-
26.4		1	29	-	-	-	-	-	-	-	-	1	2
26.5		-	-	-	-	-	-	1	28	-	-	-	-
26.6		4	95	1	9	2	6	7	134	10	96	3	11
26.7		1	17	-	-	-	-	1	7	6	44	7	19
26.8		1	63	-	-	-	-	-	-	-	-	-	-
<b>DJ</b>	<b>PRODUZIONE DI METALLO E FABBRICAZIONE DI PRODOTTI IN METALLO</b>	4	118	1	10	1	11	7	109	19	212	15	53
27		1	19	-	-	-	-	1	7	-	-	-	-
27.1		-	-	-	-	-	-	-	-	-	-	-	-
27.2		-	-	-	-	-	-	-	-	-	-	-	-
27.3		1	19	-	-	-	-	-	-	-	-	-	-
27.4		-	-	-	-	-	-	-	-	-	-	-	-
27.5		-	-	-	-	-	-	1	7	-	-	-	-
28		3	99	1	10	1	11	6	102	19	212	15	53
28.1		-	-	-	-	1	11	6	102	13	139	13	47
28.2		1	21	1	10	-	-	-	-	1	16	-	-
28.3		-	-	-	-	-	-	-	-	-	-	-	-
28.4		-	-	-	-	-	-	-	-	-	-	-	-
28.5		1	69	-	-	-	-	-	-	3	34	-	-
28.6		-	-	-	-	-	-	-	-	-	-	1	3
28.7		1	9	-	-	-	-	-	-	2	23	1	3
<b>DK</b>	<b>FABBRICAZIONE DI MACCHINE ED APPARECCHI MECCANICI, COMPRESI L'INSTALLAZIONE, IL MONTAGGIO, LA RIPARAZIONE E LA MANUTENZIONE</b>	-	-	-	-	1	1	6	92	4	32	1	2
29		-	-	-	-	1	1	6	92	4	32	1	2
29.1		-	-	-	-	-	-	-	-	-	-	-	-
29.2		-	-	-	-	1	1	2	58	3	25	-	-
29.3		-	-	-	-	-	-	3	26	1	7	1	2
29.4		-	-	-	-	-	-	-	-	-	-	-	-
29.5		-	-	-	-	-	-	1	8	-	-	-	-
29.6		-	-	-	-	-	-	-	-	-	-	-	-
29.7		-	-	-	-	-	-	-	-	-	-	-	-



**Tavola 3.2 segue - Società e addetti secondo la forma giuridica per sezione, sottosezione, divisione e gruppo di attività economica, classe di addetti e tipo di comune**

ATTIVITÀ ECONOMICHE CLASSI DI ADDETTI TIPO DI COMUNE		SOCIETÀ											
		PER AZIONI		COOPERATIVE		IN ACCOMANDITA		A RESPONSABILITÀ LI- MITATA		IN NOME COLLETTIVO		SEMPLICI O DI FATTO	
		N.	Addetti	N.	Addetti	N.	Addetti	N.	Addetti	N.	Addetti	N.	Addetti
<b>DL</b>	<b>FABBRICAZIONE DI MACCHINE ELETTRICHE E DI APPARECCHIATURE ELETTRICHE ED OTTICHE</b>	1	53	-	-	-	-	2	16	4	20	4	10
<b>30</b>		-	-	-	-	-	-	-	-	-	-	-	-
30.0		-	-	-	-	-	-	-	-	-	-	-	-
<b>31</b>		1	53	-	-	-	-	2	16	1	6	-	-
31.1		-	-	-	-	-	-	-	-	-	-	-	-
31.2		-	-	-	-	-	-	1	13	-	-	-	-
31.3		1	53	-	-	-	-	-	-	-	-	-	-
31.4		-	-	-	-	-	-	-	-	-	-	-	-
31.5		-	-	-	-	-	-	1	3	1	6	-	-
31.6		-	-	-	-	-	-	-	-	-	-	-	-
<b>32</b>		-	-	-	-	-	-	-	-	-	-	2	6
32.1		-	-	-	-	-	-	-	-	-	-	-	-
32.2		-	-	-	-	-	-	-	-	-	-	2	6
32.3		-	-	-	-	-	-	-	-	-	-	-	-
<b>33</b>		-	-	-	-	-	-	-	-	3	14	2	4
33.1		-	-	-	-	-	-	-	-	2	5	2	4
33.2		-	-	-	-	-	-	-	-	1	9	-	-
33.3		-	-	-	-	-	-	-	-	-	-	-	-
33.4		-	-	-	-	-	-	-	-	-	-	-	-
33.5		-	-	-	-	-	-	-	-	-	-	-	-
<b>DM</b>	<b>FABBRICAZIONE DI MEZZI DI TRASPORTO</b>	1	51	-	-	-	-	1	59	-	-	-	-
<b>34</b>		1	51	-	-	-	-	-	-	-	-	-	-
34.1		-	-	-	-	-	-	-	-	-	-	-	-
34.2		-	-	-	-	-	-	-	-	-	-	-	-
34.3		1	51	-	-	-	-	-	-	-	-	-	-
<b>35</b>		-	-	-	-	-	-	1	59	-	-	-	-
35.1		-	-	-	-	-	-	1	59	-	-	-	-
35.2		-	-	-	-	-	-	-	-	-	-	-	-
35.3		-	-	-	-	-	-	-	-	-	-	-	-
35.4		-	-	-	-	-	-	-	-	-	-	-	-
35.5		-	-	-	-	-	-	-	-	-	-	-	-
<b>DN</b>	<b>ALTRE INDUSTRIE MANIFATTURIERE</b>	1	5	1	7	1	3	2	12	3	23	3	7
<b>36</b>		-	-	1	7	1	3	1	3	3	23	3	7
36.1		-	-	1	7	1	3	-	-	3	23	2	5
36.2		-	-	-	-	-	-	1	3	-	-	1	2
36.3		-	-	-	-	-	-	-	-	-	-	-	-
36.4		-	-	-	-	-	-	-	-	-	-	-	-
36.5		-	-	-	-	-	-	-	-	-	-	-	-
36.6		-	-	-	-	-	-	-	-	-	-	-	-
<b>37</b>		1	5	-	-	-	-	1	9	-	-	-	-
37.1		1	5	-	-	-	-	-	-	-	-	-	-
37.2		-	-	-	-	-	-	1	9	-	-	-	-
<b>E</b>	<b>PRODUZIONE E DISTRIBUZIONE DI ENERGIA ELETTRICA, GAS E ACQUA</b>	1	1	1	6	-	-	1	3	1	4	1	3
<b>40</b>		1	1	1	6	-	-	-	-	1	4	1	3
40.1		1	1	1	6	-	-	-	-	-	-	1	3
40.2		-	-	-	-	-	-	-	-	1	4	-	-
40.3		-	-	-	-	-	-	-	-	-	-	-	-
<b>41</b>		-	-	-	-	-	-	1	3	-	-	-	-
41.0		-	-	-	-	-	-	1	3	-	-	-	-
<b>F</b>	<b>COSTRUZIONI</b>	9	260	31	287	12	39	81	1.068	92	723	85	346
<b>45</b>		9	260	31	287	12	39	81	1.068	92	723	85	346
45.1		1	112	-	-	-	-	5	86	4	14	4	12
45.2		8	148	24	171	10	27	64	799	69	572	43	192
45.3		-	-	6	96	1	4	12	183	11	88	24	103
45.4		-	-	1	20	1	8	-	-	8	49	14	39
45.5		-	-	-	-	-	-	-	-	-	-	-	-
<b>G</b>	<b>COMMERCIO ALL'INGROSSO E AL DETTAGLIO; RIPARAZIONE DI AUTOVEICOLI, MOTOCICLI E DI BENI PERSONALI E PER LA CASA</b>	1	3	29	154	90	340	86	577	331	1.222	165	481
<b>50</b>		-	-	-	-	9	20	20	160	57	240	57	168
50.1		-	-	-	-	2	4	13	108	18	88	1	1
50.2		-	-	-	-	1	1	2	20	23	90	48	141
50.3		-	-	-	-	1	5	3	23	5	29	3	14
50.4		-	-	-	-	1	2	-	-	2	6	-	-
50.5		-	-	-	-	4	8	2	9	9	27	5	12
<b>51</b>		1	3	17	95	26	84	26	132	73	297	18	63
51.1		-	-	2	5	5	15	2	2	10	35	-	-
51.2		-	-	7	17	3	8	6	24	13	54	10	40
51.3		1	3	5	47	7	28	3	32	21	81	7	21
51.4		-	-	1	9	3	10	3	11	13	47	1	2
51.5		-	-	1	12	4	12	9	56	13	66	-	-
51.6		-	-	1	5	4	11	1	1	3	14	-	-
51.7		-	-	-	-	-	-	2	6	-	-	-	-

**Tavola 3.2 segue - Società e addetti secondo la forma giuridica per sezione, sottosezione, divisione e gruppo di attività economica, classe di addetti e tipo di comune**

ATTIVITÀ ECONOMICHE CLASSI DI ADDETTI TIPO DI COMUNE	SOCIETÀ												
	PER AZIONI		COOPERATIVE		IN ACCOMANDITA		A RESPONSABILITÀ LI- MITATA		IN NOME COLLETTIVO		SEMPLICI O DI FATTO		
	N.	Addetti	N.	Addetti	N.	Addetti	N.	Addetti	N.	Addetti	N.	Addetti	
<b>52</b>	-	-	<b>12</b>	<b>59</b>	<b>55</b>	<b>236</b>	<b>40</b>	<b>285</b>	<b>201</b>	<b>685</b>	<b>90</b>	<b>250</b>	
52.1	-	-	3	22	4	16	8	139	33	121	14	27	
52.2	-	-	5	28	1	2	4	13	28	106	20	68	
52.3	-	-	-	-	2	6	1	5	3	5	2	11	
52.4	-	-	3	8	47	201	26	126	130	431	49	134	
52.5	-	-	-	-	-	-	-	-	1	1	-	-	
52.6	-	-	1	1	1	11	1	2	3	11	2	3	
52.7	-	-	-	-	-	-	-	-	3	10	3	7	
<b>H</b>	<b>ALBERGHI E RISTORANTI</b>	<b>2</b>	<b>62</b>	<b>5</b>	<b>27</b>	<b>15</b>	<b>63</b>	<b>12</b>	<b>87</b>	<b>72</b>	<b>306</b>	<b>32</b>	<b>75</b>
<b>55</b>		<b>2</b>	<b>62</b>	<b>5</b>	<b>27</b>	<b>15</b>	<b>63</b>	<b>12</b>	<b>87</b>	<b>72</b>	<b>306</b>	<b>32</b>	<b>75</b>
55.1		2	62	-	-	3	27	5	38	7	72	3	9
55.2		-	-	2	18	2	4	1	1	4	9	-	-
55.3		-	-	1	2	4	11	4	25	33	140	8	22
55.4		-	-	-	-	6	21	2	23	27	70	19	40
55.5		-	-	2	7	-	-	-	1	15	2	4	4
<b>I</b>	<b>TRASPORTI, MAGAZZINAG- GIO E COMUNICAZIONI</b>	<b>-</b>	<b>-</b>	<b>5</b>	<b>139</b>	<b>3</b>	<b>9</b>	<b>11</b>	<b>177</b>	<b>42</b>	<b>189</b>	<b>9</b>	<b>28</b>
<b>60</b>		<b>-</b>	<b>-</b>	<b>4</b>	<b>138</b>	<b>3</b>	<b>9</b>	<b>6</b>	<b>138</b>	<b>35</b>	<b>136</b>	<b>5</b>	<b>19</b>
60.1		-	-	-	-	-	-	-	-	-	-	-	-
60.2		-	-	4	138	3	9	6	138	35	136	5	19
60.3		-	-	-	-	-	-	-	-	-	-	-	-
<b>61</b>		<b>-</b>	<b>-</b>	<b>-</b>	<b>-</b>	<b>-</b>	<b>-</b>	<b>-</b>	<b>-</b>	<b>-</b>	<b>-</b>	<b>-</b>	<b>-</b>
61.1		-	-	-	-	-	-	-	-	-	-	-	-
61.2		-	-	-	-	-	-	-	-	-	-	-	-
<b>62</b>		<b>-</b>	<b>-</b>	<b>-</b>	<b>-</b>	<b>-</b>	<b>-</b>	<b>-</b>	<b>-</b>	<b>-</b>	<b>-</b>	<b>-</b>	<b>-</b>
62.1		-	-	-	-	-	-	-	-	-	-	-	-
62.2		-	-	-	-	-	-	-	-	-	-	-	-
62.3		-	-	-	-	-	-	-	-	-	-	-	-
<b>63</b>		<b>-</b>	<b>-</b>	<b>1</b>	<b>1</b>	<b>-</b>	<b>-</b>	<b>5</b>	<b>39</b>	<b>6</b>	<b>50</b>	<b>3</b>	<b>6</b>
63.1		-	-	-	-	-	-	-	-	-	-	1	4
63.2		-	-	-	-	-	-	-	-	1	37	1	1
63.3		-	-	1	1	-	-	4	9	2	5	1	1
63.4		-	-	-	-	-	-	1	30	3	8	-	-
<b>64</b>		<b>-</b>	<b>-</b>	<b>-</b>	<b>-</b>	<b>-</b>	<b>-</b>	<b>-</b>	<b>-</b>	<b>1</b>	<b>3</b>	<b>1</b>	<b>3</b>
64.1		-	-	-	-	-	-	-	-	1	3	-	-
64.2		-	-	-	-	-	-	-	-	-	-	1	3
<b>J</b>	<b>INTERMEDIAZIONE MONE- TARIA E FINANZIARIA</b>	<b>3</b>	<b>97</b>	<b>8</b>	<b>262</b>	<b>10</b>	<b>26</b>	<b>9</b>	<b>27</b>	<b>7</b>	<b>15</b>	<b>6</b>	<b>18</b>
<b>65</b>		<b>3</b>	<b>97</b>	<b>7</b>	<b>255</b>	<b>1</b>	<b>2</b>	<b>6</b>	<b>21</b>	<b>2</b>	<b>5</b>	<b>-</b>	<b>-</b>
65.1		1	68	5	252	-	-	-	-	-	-	-	-
65.2		2	29	2	3	1	2	6	21	2	5	-	-
<b>66</b>		<b>-</b>	<b>-</b>	<b>-</b>	<b>-</b>	<b>-</b>	<b>-</b>	<b>-</b>	<b>-</b>	<b>-</b>	<b>-</b>	<b>-</b>	<b>-</b>
66.0		-	-	-	-	-	-	-	-	-	-	-	-
<b>67</b>		<b>-</b>	<b>-</b>	<b>1</b>	<b>7</b>	<b>9</b>	<b>24</b>	<b>3</b>	<b>6</b>	<b>5</b>	<b>10</b>	<b>6</b>	<b>18</b>
67.1		-	-	1	7	-	-	1	2	-	-	-	-
67.2		-	-	-	-	9	24	2	4	5	10	6	18
<b>K</b>	<b>ATTIVITÀ IMMOBILIARI, NO- LEGGIO, INFORMATICA, RI- CERCA, ALTRE ATTIVITÀ PROFESSIONALI ED IM- PRENDITORIALI</b>	<b>1</b>	<b>81</b>	<b>17</b>	<b>144</b>	<b>20</b>	<b>57</b>	<b>42</b>	<b>494</b>	<b>46</b>	<b>187</b>	<b>38</b>	<b>118</b>
<b>70</b>		<b>-</b>	<b>-</b>	<b>-</b>	<b>-</b>	<b>5</b>	<b>12</b>	<b>5</b>	<b>6</b>	<b>6</b>	<b>16</b>	<b>-</b>	<b>-</b>
70.1		-	-	-	-	-	-	2	3	-	-	-	-
70.2		-	-	-	-	-	-	-	-	-	-	-	-
70.3		-	-	-	-	5	12	3	3	6	16	-	-
<b>71</b>		<b>-</b>	<b>-</b>	<b>-</b>	<b>-</b>	<b>3</b>	<b>4</b>	<b>-</b>	<b>-</b>	<b>1</b>	<b>2</b>	<b>1</b>	<b>2</b>
71.1		-	-	-	-	-	-	-	-	1	2	-	-
71.2		-	-	-	-	1	1	-	-	-	-	-	-
71.3		-	-	-	-	-	-	-	-	-	-	-	-
71.4		-	-	-	-	2	3	-	-	-	-	1	2
<b>72</b>		<b>-</b>	<b>-</b>	<b>-</b>	<b>-</b>	<b>5</b>	<b>12</b>	<b>12</b>	<b>115</b>	<b>7</b>	<b>25</b>	<b>9</b>	<b>33</b>
72.1		-	-	-	-	-	-	2	14	-	-	-	-
72.2		-	-	-	-	1	2	2	17	3	11	-	-
72.3		-	-	-	-	4	10	6	79	4	14	9	33
72.4		-	-	-	-	-	-	-	-	-	-	-	-
72.5		-	-	-	-	-	-	-	-	-	-	-	-
72.6		-	-	-	-	-	-	2	5	-	-	-	-
<b>73</b>		<b>-</b>	<b>-</b>	<b>1</b>	<b>5</b>	<b>-</b>	<b>-</b>	<b>-</b>	<b>-</b>	<b>-</b>	<b>-</b>	<b>-</b>	<b>-</b>
73.1		-	-	1	5	-	-	-	-	-	-	-	-
73.2		-	-	-	-	-	-	-	-	-	-	-	-
<b>74</b>		<b>1</b>	<b>81</b>	<b>16</b>	<b>139</b>	<b>7</b>	<b>29</b>	<b>25</b>	<b>373</b>	<b>32</b>	<b>144</b>	<b>28</b>	<b>83</b>
74.1		-	-	7	26	3	10	12	37	9	28	14	46
74.2		-	-	1	3	1	7	4	12	9	49	8	19
74.3		-	-	-	-	-	-	1	5	1	2	-	-
74.4		-	-	-	-	-	-	1	1	5	13	-	-
74.5		-	-	-	-	-	-	-	-	-	-	-	-
74.6		-	-	-	-	1	7	2	73	1	9	-	-
74.7		-	-	5	105	-	-	2	45	3	26	3	11
74.8		1	81	3	5	2	5	3	200	4	17	3	7
<b>M</b>	<b>ISTRUZIONE</b>	<b>-</b>	<b>-</b>	<b>2</b>	<b>21</b>	<b>-</b>	<b>-</b>	<b>-</b>	<b>-</b>	<b>5</b>	<b>40</b>	<b>1</b>	<b>3</b>
<b>80</b>		<b>-</b>	<b>-</b>	<b>2</b>	<b>21</b>	<b>-</b>	<b>-</b>	<b>-</b>	<b>-</b>	<b>5</b>	<b>40</b>	<b>1</b>	<b>3</b>
80.1		-	-	2	21	-	-	-	-	1	8	-	-
80.2		-	-	-	-	-	-	-	-	1	18	-	-
80.3		-	-	-	-	-	-	-	-	-	-	-	-
80.4		-	-	-	-	-	-	-	-	3	14	1	3

**Tavola 3.2 segue - Società e addetti secondo la forma giuridica per sezione, sottosezione, divisione e gruppo di attività economica, classe di addetti e tipo di comune**

ATTIVITÀ ECONOMICHE CLASSI DI ADDETTI TIPO DI COMUNE		SOCIETÀ											
		PER AZIONI		COOPERATIVE		IN ACCOMANDITA		A RESPONSABILITÀ LI- MITATA		IN NOME COLLETTIVO		SEMPLICI O DI FATTO	
		N.	Addetti	N.	Addetti	N.	Addetti	N.	Addetti	N.	Addetti	N.	Addetti
<b>N</b>	<b>SANITÀ E ALTRI SERVIZI SOCIALI</b>	<b>1</b>	<b>16</b>	<b>27</b>	<b>327</b>	<b>4</b>	<b>9</b>	<b>5</b>	<b>80</b>	<b>9</b>	<b>29</b>	<b>6</b>	<b>30</b>
85		1	16	27	327	4	9	5	80	9	29	6	30
85.1		-	-	1	15	4	9	3	71	8	25	3	8
85.2		-	-	-	-	-	-	-	-	-	-	-	-
85.3		1	16	26	312	-	-	2	9	1	4	3	22
<b>O</b>	<b>ALTRI SERVIZI PUBBLICI, SOCIALI E PERSONALI</b>	<b>-</b>	<b>-</b>	<b>11</b>	<b>73</b>	<b>11</b>	<b>26</b>	<b>9</b>	<b>50</b>	<b>22</b>	<b>119</b>	<b>37</b>	<b>93</b>
90		-	-	1	12	-	-	1	2	2	54	1	2
90.0		-	-	1	12	-	-	1	2	2	54	1	2
92		-	-	3	20	10	20	6	35	13	43	8	26
92.1		-	-	-	-	-	-	1	3	1	2	1	4
92.2		-	-	-	-	3	6	3	30	3	8	2	6
92.3		-	-	-	-	2	5	1	1	2	3	3	7
92.4		-	-	-	-	-	-	-	-	-	-	-	-
92.5		-	-	1	14	-	-	-	-	-	-	-	-
92.6		-	-	-	-	2	6	-	-	3	8	2	9
92.7		-	-	2	6	3	3	1	1	4	22	-	-
93		-	-	7	41	1	6	2	13	7	22	28	65
93.0		-	-	7	41	1	6	2	13	7	22	28	65
<b>TOTALE</b>		<b>50</b>	<b>2.683</b>	<b>174</b>	<b>1.988</b>	<b>178</b>	<b>639</b>	<b>327</b>	<b>3.867</b>	<b>786</b>	<b>4.098</b>	<b>575</b>	<b>1.920</b>
di cui imprese:													
- artigiane		-	-	18	188	-	-	-	-	257	1.680	266	902
- dell'industria in senso stretto (a)		33	2.164	34	379	13	70	72	1.307	150	1.226	136	535
- dei servizi		8	259	104	1.147	153	530	174	1.492	534	2.107	294	846
CLASSE DI ADDETTI													
1		3	3	22	22	37	37	51	51	75	75	48	48
2		1	2	24	48	45	90	42	84	212	424	273	546
3 - 5		5	20	41	164	70	259	85	324	288	1.076	184	668
6 - 9		2	18	28	223	18	122	40	306	109	784	47	326
10 - 19		9	135	37	495	6	72	60	807	75	997	20	232
20 - 49		17	555	16	401	2	59	36	1.158	25	642	2	43
50 - 99		7	439	4	278	-	-	11	684	2	100	1	57
100 - 199		4	527	1	134	-	-	1	195	-	-	-	-
200 - 499		1	258	1	223	-	-	1	258	-	-	-	-
500 - 999		1	726	-	-	-	-	-	-	-	-	-	-
1.000 e più		-	-	-	-	-	-	-	-	-	-	-	-
<b>TOTALE</b>		<b>50</b>	<b>2.683</b>	<b>174</b>	<b>1.988</b>	<b>178</b>	<b>639</b>	<b>327</b>	<b>3.867</b>	<b>786</b>	<b>4.098</b>	<b>575</b>	<b>1.920</b>
TIPO DI COMUNE													
- Comune capoluogo		18	741	41	820	66	258	132	1.535	228	1.191	128	420
- Altri comuni		32	1.942	133	1.168	112	381	195	2.332	558	2.907	447	1.500
<b>TOTALE</b>		<b>50</b>	<b>2.683</b>	<b>174</b>	<b>1.988</b>	<b>178</b>	<b>639</b>	<b>327</b>	<b>3.867</b>	<b>786</b>	<b>4.098</b>	<b>575</b>	<b>1.920</b>

(a) Comprende le sezioni di attività: C - Estrazione di minerali; D - Attività manifatturiere; E - Produzione e distribuzione di energia elettrica, gas e acqua

**Tavola 3.3 - Imprese per classe di addetti, sezione, sottosezione, divisione, gruppo di attività economica e tipo di comune**

ATTIVITÀ ECONOMICHE TIPO DI COMUNE	CLASSI DI ADDETTI											Totale
	1	2	3 - 5	6 - 9	10 - 19	20 - 49	50 - 99	100 - 199	200 - 499	500 - 999	1.000 e più	
<b>A AGRICOLTURA, CACCIA E SILVICOLTURA</b>	<b>148</b>	<b>66</b>	<b>38</b>	<b>1</b>	<b>2</b>	<b>1</b>	-	<b>1</b>	-	-	-	<b>257</b>
01	137	62	31	1	2	-	-	1	-	-	-	234
01.1	1	-	1	-	1	-	-	-	-	-	-	3
01.2	-	-	-	-	-	-	-	-	-	-	-	-
01.4	136	62	29	1	1	-	-	1	-	-	-	230
01.5	-	-	1	-	-	-	-	-	-	-	-	1
02	11	4	7	-	-	1	-	-	-	-	-	23
02.0	11	4	7	-	-	1	-	-	-	-	-	23
<b>B PESCA, PISCICOLTURA E SERVIZI CONNESSI</b>	<b>14</b>	<b>8</b>	<b>15</b>	<b>4</b>	<b>4</b>	-	-	-	-	-	-	<b>45</b>
05	14	8	15	4	4	-	-	-	-	-	-	45
05.0	14	8	15	4	4	-	-	-	-	-	-	45
<b>C ESTRAZIONE DI MINERALI</b>	<b>1</b>	-	<b>2</b>	<b>5</b>	<b>4</b>	<b>1</b>	-	-	-	-	-	<b>13</b>
<b>CA ESTRAZIONE DI MINERALI ENERGETICI</b>	-	-	-	-	-	-	-	-	-	-	-	-
10	-	-	-	-	-	-	-	-	-	-	-	-
10.1	-	-	-	-	-	-	-	-	-	-	-	-
10.2	-	-	-	-	-	-	-	-	-	-	-	-
10.3	-	-	-	-	-	-	-	-	-	-	-	-
11	-	-	-	-	-	-	-	-	-	-	-	-
11.1	-	-	-	-	-	-	-	-	-	-	-	-
11.2	-	-	-	-	-	-	-	-	-	-	-	-
12	-	-	-	-	-	-	-	-	-	-	-	-
12.0	-	-	-	-	-	-	-	-	-	-	-	-
<b>CB ESTRAZIONE DI MINERALI NON ENERGETICI</b>	<b>1</b>	-	<b>2</b>	<b>5</b>	<b>4</b>	<b>1</b>	-	-	-	-	-	<b>13</b>
13	-	-	-	1	-	-	-	-	-	-	-	1
13.1	-	-	-	-	-	-	-	-	-	-	-	-
13.2	-	-	-	1	-	-	-	-	-	-	-	1
14	1	-	2	4	4	1	-	-	-	-	-	12
14.1	-	-	-	1	2	-	-	-	-	-	-	3
14.2	1	-	1	3	2	1	-	-	-	-	-	8
14.3	-	-	-	-	-	-	-	-	-	-	-	-
14.4	-	-	-	-	-	-	-	-	-	-	-	-
14.5	-	-	1	-	-	-	-	-	-	-	-	1
<b>D ATTIVITÀ MANIFATTURIERE</b>	<b>636</b>	<b>270</b>	<b>287</b>	<b>128</b>	<b>95</b>	<b>58</b>	<b>14</b>	<b>3</b>	<b>1</b>	<b>1</b>	-	<b>1.493</b>
<b>DA INDUSTRIE ALIMENTARI, DELLE BEVANDE E DEL TABACCO</b>	<b>114</b>	<b>107</b>	<b>126</b>	<b>32</b>	<b>22</b>	<b>13</b>	<b>3</b>	<b>1</b>	<b>1</b>	<b>1</b>	-	<b>420</b>
15	114	107	126	32	22	13	3	1	1	1	-	420
15.1	2	-	5	1	-	-	-	-	-	1	-	9
15.2	-	-	-	-	-	1	-	-	-	-	-	1
15.3	1	2	-	1	3	-	-	-	-	-	-	7
15.4	26	22	43	8	4	1	-	-	-	-	-	104
15.5	1	4	7	12	6	5	2	-	-	-	-	37
15.6	19	6	2	1	-	2	-	-	-	-	-	30
15.7	1	-	-	-	-	1	-	-	-	-	-	2
15.8	61	72	68	9	7	1	1	1	1	-	-	221
15.9	3	1	1	-	2	2	-	-	-	-	-	9
16	-	-	-	-	-	-	-	-	-	-	-	-
16.0	-	-	-	-	-	-	-	-	-	-	-	-
<b>DB INDUSTRIE TESSILI E DELL'ABBIGLIAMENTO</b>	<b>94</b>	<b>16</b>	<b>27</b>	<b>26</b>	<b>34</b>	<b>26</b>	<b>3</b>	-	-	-	-	<b>226</b>
17	18	3	4	6	-	3	-	-	-	-	-	34
17.1	-	-	-	-	-	1	-	-	-	-	-	1
17.2	2	-	-	-	-	-	-	-	-	-	-	2
17.3	-	-	-	3	-	-	-	-	-	-	-	3
17.4	3	1	2	3	-	1	-	-	-	-	-	10
17.5	7	2	-	-	-	1	-	-	-	-	-	10
17.6	3	-	1	-	-	-	-	-	-	-	-	4
17.7	3	-	1	-	-	-	-	-	-	-	-	4
18	76	13	23	20	34	23	3	-	-	-	-	192
18.1	1	1	-	-	-	-	-	-	-	-	-	2
18.2	73	11	23	20	34	23	3	-	-	-	-	187
18.3	2	1	-	-	-	-	-	-	-	-	-	3
<b>DC INDUSTRIE CONCIARIE, FABBRICAZIONE DI PRODOTTI IN CUOIO, PELLE E SIMILARI</b>	<b>2</b>	-	<b>1</b>	<b>2</b>	<b>1</b>	-	-	-	-	-	-	<b>6</b>
19	2	-	1	2	1	-	-	-	-	-	-	6
19.1	-	-	-	-	-	-	-	-	-	-	-	-
19.2	1	-	1	-	1	-	-	-	-	-	-	3
19.3	1	-	-	2	-	-	-	-	-	-	-	3
<b>DD INDUSTRIA DEL LEGNO E DEI PRODOTTI IN LEGNO</b>	<b>165</b>	<b>50</b>	<b>25</b>	<b>6</b>	<b>5</b>	<b>2</b>	-	-	-	-	-	<b>253</b>
20	165	50	25	6	5	2	-	-	-	-	-	253
20.1	7	-	2	1	1	-	-	-	-	-	-	11
20.2	-	-	-	-	-	-	-	-	-	-	-	-
20.3	141	47	23	4	3	2	-	-	-	-	-	220
20.4	-	-	-	-	-	-	-	-	-	-	-	-
20.5	17	3	-	1	1	-	-	-	-	-	-	22

**Tavola 3.3 segue - Imprese per classe di addetti, sezione, sottosezione, divisione, gruppo di attività economica e tipo di comune**

ATTIVITÀ ECONOMICHE TIPO DI COMUNE		CLASSI DI ADDETTI										Totale	
		1	2	3 - 5	6 - 9	10 - 19	20 - 49	50 - 99	100 - 199	200 - 499	500 - 999		1.000 e più
<b>DE</b>	<b>FABBRICAZIONE DELLA PASTA-CARTA, DELLA CARTA E DEI PRODOTTI DI CARTA; STAMPA ED EDITORIA</b>	<b>18</b>	<b>13</b>	<b>22</b>	<b>4</b>	<b>3</b>	-	-	<b>1</b>	-	-	-	<b>61</b>
21		2	-	-	-	1	-	-	1	-	-	-	4
21.1		-	-	-	-	-	-	-	-	-	-	-	-
21.2		2	-	-	-	1	-	-	1	-	-	-	4
<b>22</b>		<b>16</b>	<b>13</b>	<b>22</b>	<b>4</b>	<b>2</b>	-	-	-	-	-	-	<b>57</b>
22.1		3	2	6	-	-	-	-	-	-	-	-	11
22.2		12	11	16	4	2	-	-	-	-	-	-	45
22.3		1	-	-	-	-	-	-	-	-	-	-	1
<b>DF</b>	<b>FABBRICAZIONE DI COKE, RAFFINERIE DI PETROLIO, TRATTAMENTO DEI COMBUSTIBILI NUCLEARI</b>	<b>1</b>	-	-	<b>1</b>	-	<b>1</b>	-	-	-	-	-	<b>3</b>
23		1	-	-	1	-	1	-	-	-	-	-	3
23.1		-	-	-	-	-	-	-	-	-	-	-	-
23.2		1	-	-	1	-	1	-	-	-	-	-	3
23.3		-	-	-	-	-	-	-	-	-	-	-	-
<b>DG</b>	<b>FABBRICAZIONE DI PRODOTTI CHIMICI E DI FIBRE SINTETICHE E ARTIFICIALI</b>	<b>1</b>	-	<b>2</b>	-	<b>1</b>	-	<b>1</b>	<b>1</b>	-	-	-	<b>6</b>
24		1	-	2	-	1	-	1	1	-	-	-	6
24.1		-	-	-	-	-	-	-	1	-	-	-	1
24.2		-	-	-	-	-	-	-	-	-	-	-	-
24.3		1	-	-	-	1	-	-	-	-	-	-	2
24.4		-	-	-	-	-	-	1	-	-	-	-	1
24.5		-	-	1	-	-	-	-	-	-	-	-	1
24.6		-	-	1	-	-	-	-	-	-	-	-	1
24.7		-	-	-	-	-	-	-	-	-	-	-	-
<b>DH</b>	<b>FABBRICAZIONE DI ARTICOLI IN GOMMA E MATERIE PLASTICHE</b>	<b>7</b>	-	<b>7</b>	<b>5</b>	<b>2</b>	-	<b>1</b>	-	-	-	-	<b>22</b>
25		7	-	7	5	2	-	1	-	-	-	-	22
25.1		2	-	1	1	1	-	-	-	-	-	-	5
25.2		5	-	6	4	1	-	1	-	-	-	-	17
<b>DI</b>	<b>FABBRICAZIONE DI PRODOTTI DELLA LAVORAZIONE DI MINERALI NON METALLIFERI</b>	<b>23</b>	<b>22</b>	<b>22</b>	<b>20</b>	<b>7</b>	<b>9</b>	<b>1</b>	-	-	-	-	<b>104</b>
26		23	22	22	20	7	9	1	-	-	-	-	104
26.1		1	1	1	2	-	-	-	-	-	-	-	5
26.2		2	2	1	1	-	-	-	-	-	-	-	6
26.3		-	-	-	-	-	-	-	-	-	-	-	-
26.4		1	1	-	-	-	1	-	-	-	-	-	3
26.5		-	-	-	-	-	1	-	-	-	-	-	1
26.6		5	3	7	8	6	6	-	-	-	-	-	35
26.7		14	15	13	9	1	1	-	-	-	-	-	53
26.8		-	-	-	-	-	-	1	-	-	-	-	1
<b>DJ</b>	<b>PRODUZIONE DI METALLO E FABBRICAZIONE DI PRODOTTI IN METALLO</b>	<b>103</b>	<b>39</b>	<b>31</b>	<b>18</b>	<b>12</b>	<b>4</b>	<b>2</b>	-	-	-	-	<b>209</b>
27		-	-	1	1	1	-	-	-	-	-	-	3
27.1		-	-	-	-	-	-	-	-	-	-	-	-
27.2		-	-	-	-	-	-	-	-	-	-	-	-
27.3		-	-	-	-	1	-	-	-	-	-	-	1
27.4		-	-	1	-	-	-	-	-	-	-	-	1
27.5		-	-	-	1	-	-	-	-	-	-	-	1
<b>28</b>		<b>103</b>	<b>39</b>	<b>30</b>	<b>17</b>	<b>11</b>	<b>4</b>	<b>2</b>	-	-	-	-	<b>206</b>
28.1		42	24	20	14	5	3	1	-	-	-	-	109
28.2		-	-	-	-	2	1	-	-	-	-	-	3
28.3		-	-	-	-	-	-	-	-	-	-	-	-
28.4		1	-	-	-	-	-	-	-	-	-	-	1
28.5		7	1	-	1	2	-	1	-	-	-	-	12
28.6		1	-	2	-	-	-	-	-	-	-	-	3
28.7		52	14	8	2	2	-	-	-	-	-	-	78
<b>DK</b>	<b>FABBRICAZIONE DI MACCHINE ED APPARECCHI MECCANICI, COMPRESI L'INSTALLAZIONE, IL MONTAGGIO, LA RIPARAZIONE E LA MANUTENZIONE</b>	<b>13</b>	<b>7</b>	<b>4</b>	<b>7</b>	<b>3</b>	<b>1</b>	-	-	-	-	-	<b>35</b>
29		13	7	4	7	3	1	-	-	-	-	-	35
29.1		-	-	-	-	-	-	-	-	-	-	-	-
29.2		9	3	2	1	2	1	-	-	-	-	-	18
29.3		3	4	2	5	1	-	-	-	-	-	-	15
29.4		-	-	-	-	-	-	-	-	-	-	-	-
29.5		1	-	-	1	-	-	-	-	-	-	-	2
29.6		-	-	-	-	-	-	-	-	-	-	-	-
29.7		-	-	-	-	-	-	-	-	-	-	-	-

**Tavola 3.3 segue - Imprese per classe di addetti, sezione, sottosezione, divisione, gruppo di attività economica e tipo di comune**

ATTIVITÀ ECONOMICHE TIPO DI COMUNE		CLASSI DI ADDETTI										Totale	
		1	2	3 - 5	6 - 9	10 - 19	20 - 49	50 - 99	100 - 199	200 - 499	500 - 999		1.000 e più
<b>DL</b>	<b>FABBRICAZIONE DI MACCHINE ELETTRICHE E DI APPARECCHIATURE ELETTRICHE ED OTTICHE</b>	<b>54</b>	<b>8</b>	<b>13</b>	<b>3</b>	<b>1</b>	-	<b>1</b>	-	-	-	-	<b>80</b>
30		-	-	-	-	-	-	-	-	-	-	-	-
30.0		-	-	-	-	-	-	-	-	-	-	-	-
31		<b>4</b>	<b>2</b>	<b>1</b>	<b>1</b>	<b>1</b>	-	<b>1</b>	-	-	-	-	<b>10</b>
31.1		-	-	-	-	-	-	-	-	-	-	-	-
31.2		-	-	-	-	<b>1</b>	-	-	-	-	-	-	<b>1</b>
31.3		-	-	-	-	-	-	<b>1</b>	-	-	-	-	<b>1</b>
31.4		-	-	-	-	-	-	-	-	-	-	-	-
31.5		-	-	<b>1</b>	<b>1</b>	-	-	-	-	-	-	-	<b>2</b>
31.6		<b>4</b>	<b>2</b>	-	-	-	-	-	-	-	-	-	<b>6</b>
32		<b>22</b>	<b>1</b>	<b>1</b>	-	-	-	-	-	-	-	-	<b>24</b>
32.1		-	-	-	-	-	-	-	-	-	-	-	-
32.2		<b>22</b>	<b>1</b>	<b>1</b>	-	-	-	-	-	-	-	-	<b>24</b>
32.3		-	-	-	-	-	-	-	-	-	-	-	-
33		<b>28</b>	<b>5</b>	<b>11</b>	<b>2</b>	-	-	-	-	-	-	-	<b>46</b>
33.1		<b>26</b>	<b>4</b>	<b>11</b>	<b>1</b>	-	-	-	-	-	-	-	<b>42</b>
33.2		<b>2</b>	-	-	<b>1</b>	-	-	-	-	-	-	-	<b>3</b>
33.3		-	-	-	-	-	-	-	-	-	-	-	-
33.4		-	<b>1</b>	-	-	-	-	-	-	-	-	-	<b>1</b>
33.5		-	-	-	-	-	-	-	-	-	-	-	-
<b>DM</b>	<b>FABBRICAZIONE DI MEZZI DI TRASPORTO</b>	<b>1</b>	-	<b>1</b>	<b>1</b>	-	-	<b>2</b>	-	-	-	-	<b>5</b>
34		<b>1</b>	-	-	-	-	-	<b>1</b>	-	-	-	-	<b>2</b>
34.1		-	-	-	-	-	-	-	-	-	-	-	-
34.2		-	-	-	-	-	-	-	-	-	-	-	-
34.3		<b>1</b>	-	-	-	-	-	<b>1</b>	-	-	-	-	<b>2</b>
35		-	-	<b>1</b>	<b>1</b>	-	-	<b>1</b>	-	-	-	-	<b>3</b>
35.1		-	-	<b>1</b>	-	-	-	<b>1</b>	-	-	-	-	<b>2</b>
35.2		-	-	-	-	-	-	-	-	-	-	-	-
35.3		-	-	-	-	-	-	-	-	-	-	-	-
35.4		-	-	-	-	-	-	-	-	-	-	-	-
35.5		-	-	-	<b>1</b>	-	-	-	-	-	-	-	<b>1</b>
<b>DN</b>	<b>ALTRE INDUSTRIE MANIFATTURIERE</b>	<b>40</b>	<b>8</b>	<b>6</b>	<b>3</b>	<b>4</b>	<b>2</b>	-	-	-	-	-	<b>63</b>
36		<b>40</b>	<b>6</b>	<b>3</b>	<b>2</b>	<b>4</b>	<b>2</b>	-	-	-	-	-	<b>57</b>
36.1		<b>22</b>	<b>4</b>	<b>2</b>	<b>2</b>	<b>3</b>	<b>2</b>	-	-	-	-	-	<b>35</b>
36.2		<b>11</b>	<b>2</b>	<b>1</b>	-	-	-	-	-	-	-	-	<b>14</b>
36.3		<b>1</b>	-	-	-	-	-	-	-	-	-	-	<b>1</b>
36.4		-	-	-	-	-	-	-	-	-	-	-	-
36.5		<b>3</b>	-	-	-	<b>1</b>	-	-	-	-	-	-	<b>4</b>
36.6		<b>3</b>	-	-	-	-	-	-	-	-	-	-	<b>3</b>
37		-	<b>2</b>	<b>3</b>	<b>1</b>	-	-	-	-	-	-	-	<b>6</b>
37.1		-	<b>2</b>	<b>2</b>	-	-	-	-	-	-	-	-	<b>4</b>
37.2		-	-	<b>1</b>	<b>1</b>	-	-	-	-	-	-	-	<b>2</b>
<b>E</b>	<b>PRODUZIONE E DISTRIBUZIONE DI ENERGIA ELETTRICA, GAS E ACQUA</b>	<b>2</b>	-	<b>3</b>	<b>1</b>	<b>1</b>	-	-	-	-	-	-	<b>7</b>
40		<b>2</b>	-	<b>2</b>	<b>1</b>	-	-	-	-	-	-	-	<b>5</b>
40.1		<b>2</b>	-	<b>1</b>	<b>1</b>	-	-	-	-	-	-	-	<b>4</b>
40.2		-	-	<b>1</b>	-	-	-	-	-	-	-	-	<b>1</b>
40.3		-	-	-	-	-	-	-	-	-	-	-	-
41		-	-	<b>1</b>	-	<b>1</b>	-	-	-	-	-	-	<b>2</b>
41.0		-	-	<b>1</b>	-	<b>1</b>	-	-	-	-	-	-	<b>2</b>
<b>F</b>	<b>CONSTRUZIONI</b>	<b>640</b>	<b>216</b>	<b>393</b>	<b>163</b>	<b>105</b>	<b>41</b>	<b>8</b>	<b>1</b>	<b>1</b>	-	-	<b>1.568</b>
45		<b>640</b>	<b>216</b>	<b>393</b>	<b>163</b>	<b>105</b>	<b>41</b>	<b>8</b>	<b>1</b>	<b>1</b>	-	-	<b>1.568</b>
45.1		<b>28</b>	<b>10</b>	<b>12</b>	<b>4</b>	<b>2</b>	<b>2</b>	-	<b>1</b>	-	-	-	<b>59</b>
45.2		<b>262</b>	<b>111</b>	<b>272</b>	<b>131</b>	<b>87</b>	<b>32</b>	<b>7</b>	-	<b>1</b>	-	-	<b>903</b>
45.3		<b>138</b>	<b>35</b>	<b>42</b>	<b>14</b>	<b>13</b>	<b>6</b>	<b>1</b>	-	-	-	-	<b>249</b>
45.4		<b>210</b>	<b>60</b>	<b>67</b>	<b>13</b>	<b>3</b>	<b>1</b>	-	-	-	-	-	<b>354</b>
45.5		<b>2</b>	-	-	<b>1</b>	-	-	-	-	-	-	-	<b>3</b>
<b>G</b>	<b>COMMERCIO ALL'INGROSSO E AL DETTAGLIO; RIPARAZIONE DI AUTOVEICOLI, MOTOCICLI E DI BENI PERSONALI E PER LA CASA</b>	<b>3.234</b>	<b>1.223</b>	<b>695</b>	<b>128</b>	<b>57</b>	<b>10</b>	-	-	-	-	-	<b>5.347</b>
50		<b>351</b>	<b>184</b>	<b>125</b>	<b>24</b>	<b>14</b>	<b>1</b>	-	-	-	-	-	<b>699</b>
50.1		<b>25</b>	<b>10</b>	<b>14</b>	<b>9</b>	<b>4</b>	<b>1</b>	-	-	-	-	-	<b>63</b>
50.2		<b>253</b>	<b>120</b>	<b>76</b>	<b>8</b>	<b>5</b>	-	-	-	-	-	-	<b>462</b>
50.3		<b>22</b>	<b>18</b>	<b>7</b>	<b>6</b>	<b>3</b>	-	-	-	-	-	-	<b>56</b>
50.4		<b>12</b>	<b>5</b>	<b>3</b>	-	-	-	-	-	-	-	-	<b>20</b>
50.5		<b>39</b>	<b>31</b>	<b>25</b>	<b>1</b>	<b>2</b>	-	-	-	-	-	-	<b>98</b>
51		<b>326</b>	<b>111</b>	<b>117</b>	<b>36</b>	<b>14</b>	<b>3</b>	-	-	-	-	-	<b>607</b>
51.1		<b>179</b>	<b>20</b>	<b>18</b>	<b>1</b>	<b>2</b>	-	-	-	-	-	-	<b>220</b>
51.2		<b>62</b>	<b>41</b>	<b>30</b>	<b>5</b>	<b>3</b>	-	-	-	-	-	-	<b>141</b>
51.3		<b>30</b>	<b>24</b>	<b>26</b>	<b>17</b>	<b>3</b>	<b>2</b>	-	-	-	-	-	<b>102</b>
51.4		<b>25</b>	<b>15</b>	<b>15</b>	<b>4</b>	<b>2</b>	-	-	-	-	-	-	<b>61</b>
51.5		<b>21</b>	<b>6</b>	<b>15</b>	<b>7</b>	<b>4</b>	<b>1</b>	-	-	-	-	-	<b>54</b>
51.6		<b>9</b>	<b>4</b>	<b>12</b>	<b>2</b>	-	-	-	-	-	-	-	<b>27</b>
51.7		-	<b>1</b>	<b>1</b>	-	-	-	-	-	-	-	-	<b>2</b>



**Tavola 3.3 segue - Imprese per classe di addetti, sezione, sottosezione, divisione, gruppo di attività economica e tipo di comune**

ATTIVITÀ ECONOMICHE TIPO DI COMUNE	CLASSI DI ADDETTI										Totale	
	1	2	3 - 5	6 - 9	10 - 19	20 - 49	50 - 99	100 - 199	200 - 499	500 - 999		1.000 e più
<b>52</b>	<b>2.557</b>	<b>928</b>	<b>453</b>	<b>68</b>	<b>29</b>	<b>6</b>	-	-	-	-	-	<b>4.041</b>
52.1	399	166	60	10	7	3	-	-	-	-	-	645
52.2	373	187	98	9	2	-	-	-	-	-	-	669
52.3	97	32	37	5	-	-	-	-	-	-	-	171
52.4	1.038	439	220	41	18	2	-	-	-	-	-	1.758
52.5	6	-	-	-	-	-	-	-	-	-	-	6
52.6	534	95	28	1	2	1	-	-	-	-	-	661
52.7	110	9	10	2	-	-	-	-	-	-	-	131
<b>H ALBERGHI E RISTORANTI</b>	<b>368</b>	<b>262</b>	<b>181</b>	<b>27</b>	<b>12</b>	<b>4</b>	-	-	-	-	-	<b>854</b>
<b>55</b>	<b>368</b>	<b>262</b>	<b>181</b>	<b>27</b>	<b>12</b>	<b>4</b>	-	-	-	-	-	<b>854</b>
55.1	8	1	18	4	5	4	-	-	-	-	-	40
55.2	4	4	4	2	-	-	-	-	-	-	-	14
55.3	71	81	86	16	4	-	-	-	-	-	-	258
55.4	282	173	70	5	2	-	-	-	-	-	-	532
55.5	3	3	3	-	1	-	-	-	-	-	-	10
<b>I TRASPORTI, MAGAZZINAGGIO E COMUNICAZIONI</b>	<b>347</b>	<b>77</b>	<b>65</b>	<b>12</b>	<b>6</b>	<b>5</b>	<b>2</b>	-	-	-	-	<b>514</b>
<b>60</b>	<b>301</b>	<b>68</b>	<b>54</b>	<b>10</b>	<b>6</b>	<b>3</b>	<b>2</b>	-	-	-	-	<b>444</b>
60.1	-	-	-	-	-	-	-	-	-	-	-	-
60.2	301	68	54	10	6	3	2	-	-	-	-	444
60.3	-	-	-	-	-	-	-	-	-	-	-	-
61	-	-	-	-	-	-	-	-	-	-	-	-
61.1	-	-	-	-	-	-	-	-	-	-	-	-
61.2	-	-	-	-	-	-	-	-	-	-	-	-
62	-	-	-	-	-	-	-	-	-	-	-	-
62.1	-	-	-	-	-	-	-	-	-	-	-	-
62.2	-	-	-	-	-	-	-	-	-	-	-	-
62.3	-	-	-	-	-	-	-	-	-	-	-	-
63	40	9	9	2	-	2	-	-	-	-	-	62
63.1	10	2	1	-	-	-	-	-	-	-	-	13
63.2	13	1	2	-	-	1	-	-	-	-	-	17
63.3	7	3	4	1	-	-	-	-	-	-	-	15
63.4	10	3	2	1	-	1	-	-	-	-	-	17
64	6	-	2	-	-	-	-	-	-	-	-	8
64.1	5	-	1	-	-	-	-	-	-	-	-	6
64.2	1	-	1	-	-	-	-	-	-	-	-	2
<b>J INTERMEDIAZIONE MONETARIA E FINANZIARIA</b>	<b>80</b>	<b>39</b>	<b>30</b>	<b>6</b>	<b>4</b>	<b>2</b>	<b>1</b>	-	<b>1</b>	-	-	<b>163</b>
<b>65</b>	<b>5</b>	<b>4</b>	<b>5</b>	<b>2</b>	<b>2</b>	<b>2</b>	<b>1</b>	-	<b>1</b>	-	-	<b>22</b>
65.1	-	-	1	2	1	-	1	-	1	-	-	6
65.2	5	4	4	-	1	2	-	-	-	-	-	16
66	-	-	-	-	-	-	-	-	-	-	-	-
66.0	-	-	-	-	-	-	-	-	-	-	-	-
67	75	35	25	4	2	-	-	-	-	-	-	141
67.1	7	4	1	1	-	-	-	-	-	-	-	13
67.2	68	31	24	3	2	-	-	-	-	-	-	128
<b>K ATTIVITÀ IMMOBILIARI, NOLEGGIO, INFORMATICA, RICERCA, ALTRE ATTIVITÀ PROFESSIONALI ED IMPRENDITORIALI</b>	<b>837</b>	<b>198</b>	<b>150</b>	<b>26</b>	<b>15</b>	<b>2</b>	<b>3</b>	<b>1</b>	-	-	-	<b>1.232</b>
<b>70</b>	<b>16</b>	<b>11</b>	<b>5</b>	-	-	-	-	-	-	-	-	<b>32</b>
70.1	2	1	1	-	-	-	-	-	-	-	-	4
70.2	1	-	-	-	-	-	-	-	-	-	-	1
70.3	13	10	4	-	-	-	-	-	-	-	-	27
<b>71</b>	<b>16</b>	<b>6</b>	<b>2</b>	-	-	-	-	-	-	-	-	<b>24</b>
71.1	2	2	-	-	-	-	-	-	-	-	-	4
71.2	1	-	-	-	-	-	-	-	-	-	-	1
71.3	3	-	-	-	-	-	-	-	-	-	-	3
71.4	10	4	2	-	-	-	-	-	-	-	-	16
<b>72</b>	<b>20</b>	<b>10</b>	<b>17</b>	<b>3</b>	<b>6</b>	<b>1</b>	-	-	-	-	-	<b>57</b>
72.1	1	-	-	-	1	-	-	-	-	-	-	2
72.2	3	3	2	1	1	-	-	-	-	-	-	10
72.3	14	6	14	2	4	1	-	-	-	-	-	41
72.4	-	-	-	-	-	-	-	-	-	-	-	-
72.5	2	-	-	-	-	-	-	-	-	-	-	2
72.6	-	1	1	-	-	-	-	-	-	-	-	2
<b>73</b>	<b>17</b>	-	<b>1</b>	-	-	-	-	-	-	-	-	<b>18</b>
73.1	14	-	1	-	-	-	-	-	-	-	-	15
73.2	3	-	-	-	-	-	-	-	-	-	-	3
<b>74</b>	<b>768</b>	<b>171</b>	<b>125</b>	<b>23</b>	<b>9</b>	<b>1</b>	<b>3</b>	<b>1</b>	-	-	-	<b>1.101</b>
74.1	277	77	70	7	2	-	-	-	-	-	-	433
74.2	361	53	31	8	2	-	-	-	-	-	-	455
74.3	-	3	1	-	-	-	-	-	-	-	-	4
74.4	6	3	5	-	1	-	-	-	-	-	-	15
74.5	-	-	-	-	-	-	-	-	-	-	-	-
74.6	1	-	-	2	1	-	1	-	-	-	-	5
74.7	67	14	13	6	2	1	1	-	-	-	-	104
74.8	56	21	5	-	1	-	1	1	-	-	-	85
<b>M ISTRUZIONE</b>	<b>8</b>	<b>12</b>	<b>6</b>	<b>3</b>	<b>4</b>	-	-	-	-	-	-	<b>33</b>
<b>80</b>	<b>8</b>	<b>12</b>	<b>6</b>	<b>3</b>	<b>4</b>	-	-	-	-	-	-	<b>33</b>
80.1	-	1	-	2	1	-	-	-	-	-	-	4
80.2	1	1	1	-	-	2	-	-	-	-	-	5
80.3	-	-	-	-	-	-	-	-	-	-	-	-
80.4	7	10	5	1	1	-	-	-	-	-	-	24

**Tavola 3.3 segue - Imprese per classe di addetti, sezione, sottosezione, divisione, gruppo di attività economica e tipo di comune**

ATTIVITÀ ECONOMICHE TIPO DI COMUNE	CLASSI DI ADDETTI											Totale
	1	2	3 - 5	6 - 9	10 - 19	20 - 49	50 - 99	100 - 199	200 - 499	500 - 999	1.000 e più	
<b>N SANITÀ E ALTRI SERVIZI SOCIALI</b>	<b>320</b>	<b>82</b>	<b>48</b>	<b>5</b>	<b>12</b>	<b>4</b>	<b>2</b>	-	-	-	-	<b>473</b>
85	320	82	48	5	12	4	2	-	-	-	-	473
85.1	300	80	35	1	1	-	1	-	-	-	-	418
85.2	11	1	-	-	-	-	-	-	-	-	-	12
85.3	9	1	13	4	11	4	1	-	-	-	-	43
<b>O ALTRI SERVIZI PUBBLICI, SOCIALI E PERSONALI</b>	<b>567</b>	<b>158</b>	<b>73</b>	<b>16</b>	<b>7</b>	-	<b>1</b>	-	-	-	-	<b>822</b>
90	3	2	2	-	1	-	1	-	-	-	-	9
90.0	3	2	2	-	1	-	1	-	-	-	-	9
<b>92</b>	<b>70</b>	<b>26</b>	<b>22</b>	<b>4</b>	<b>5</b>	-	-	-	-	-	-	<b>127</b>
92.1	1	1	2	-	-	-	-	-	-	-	-	4
92.2	7	2	6	1	3	-	-	-	-	-	-	19
92.3	38	14	7	-	-	-	-	-	-	-	-	59
92.4	-	-	-	-	-	-	-	-	-	-	-	-
92.5	1	-	-	-	1	-	-	-	-	-	-	2
92.6	14	2	3	3	-	-	-	-	-	-	-	22
92.7	9	7	4	-	1	-	-	-	-	-	-	21
<b>93</b>	<b>494</b>	<b>130</b>	<b>49</b>	<b>12</b>	<b>1</b>	-	-	-	-	-	-	<b>686</b>
93.0	494	130	49	12	1	-	-	-	-	-	-	686
<b>TOTALE</b>	<b>7.202</b>	<b>2.611</b>	<b>1.986</b>	<b>525</b>	<b>328</b>	<b>128</b>	<b>31</b>	<b>6</b>	<b>3</b>	<b>1</b>	-	<b>12.821</b>
di cui imprese:												
- artigiane	2.245	821	740	257	117	26	-	-	-	-	-	4.206
- dell'industria in senso stretto (a)	639	270	292	134	100	59	14	3	1	1	-	1.513
- dei servizi	5.761	2.051	1.248	223	117	27	9	1	1	-	-	9.438
TIPO DI COMUNE												
- Comune capoluogo	1.479	672	562	150	115	37	15	2	3	-	-	3.035
- Altri comuni	5.723	1.939	1.424	375	213	91	16	4	-	1	-	9.786
<b>TOTALE</b>	<b>7.202</b>	<b>2.611</b>	<b>1.986</b>	<b>525</b>	<b>328</b>	<b>128</b>	<b>31</b>	<b>6</b>	<b>3</b>	<b>1</b>	-	<b>12.821</b>

(a) Comprende le sezioni di attività: C - Estrazione di minerali; D - Attività manifatturiere; E - Produzione e distribuzione di energia elettrica, gas e acqua

**Tavola 3.4 - Addetti alle imprese per classe di addetti e sezione, sottosezione, divisione e gruppo di attività economica**

ATTIVITÀ ECONOMICHE	CLASSI DI ADDETTI											Totale
	1	2	3 - 5	6 - 9	10 - 19	20 - 49	50 - 99	100 - 199	200 - 499	500 - 999	1.000 e più	
<b>A AGRICOLTURA, CACCIA E SILVICOLTURA</b>	<b>148</b>	<b>132</b>	<b>131</b>	<b>9</b>	<b>21</b>	<b>20</b>	-	<b>134</b>	-	-	-	<b>595</b>
01	137	124	105	9	21	-	-	134	-	-	-	530
01.1	1	-	3	-	10	-	-	-	-	-	-	14
01.2	-	-	-	-	-	-	-	-	-	-	-	-
01.4	136	124	99	9	11	-	-	134	-	-	-	513
01.5	-	-	3	-	-	-	-	-	-	-	-	3
02	11	8	26	-	-	20	-	-	-	-	-	65
02.0	11	8	26	-	-	20	-	-	-	-	-	65
<b>B PESCA, PISCICOLTURA E SERVIZI CONNESSI</b>	<b>14</b>	<b>16</b>	<b>62</b>	<b>27</b>	<b>47</b>	-	-	-	-	-	-	<b>166</b>
05	14	16	62	27	47	-	-	-	-	-	-	166
05.0	14	16	62	27	47	-	-	-	-	-	-	166
<b>C ESTRAZIONE DI MINERALI</b>	<b>1</b>	-	<b>10</b>	<b>39</b>	<b>61</b>	<b>34</b>	-	-	-	-	-	<b>145</b>
<b>CA ESTRAZIONE DI MINERALI ENERGETICI</b>	-	-	-	-	-	-	-	-	-	-	-	-
10	-	-	-	-	-	-	-	-	-	-	-	-
10.1	-	-	-	-	-	-	-	-	-	-	-	-
10.2	-	-	-	-	-	-	-	-	-	-	-	-
10.3	-	-	-	-	-	-	-	-	-	-	-	-
11	-	-	-	-	-	-	-	-	-	-	-	-
11.1	-	-	-	-	-	-	-	-	-	-	-	-
11.2	-	-	-	-	-	-	-	-	-	-	-	-
12	-	-	-	-	-	-	-	-	-	-	-	-
12.0	-	-	-	-	-	-	-	-	-	-	-	-
<b>CB ESTRAZIONE DI MINERALI NON ENERGETICI</b>	<b>1</b>	-	<b>10</b>	<b>39</b>	<b>61</b>	<b>34</b>	-	-	-	-	-	<b>145</b>
13	-	-	-	9	-	-	-	-	-	-	-	9
13.1	-	-	-	-	-	-	-	-	-	-	-	-
13.2	-	-	-	9	-	-	-	-	-	-	-	9
14	1	-	10	30	61	34	-	-	-	-	-	136
14.1	-	-	-	9	30	-	-	-	-	-	-	39
14.2	1	-	5	21	31	34	-	-	-	-	-	92
14.3	-	-	-	-	-	-	-	-	-	-	-	-
14.4	-	-	-	-	-	-	-	-	-	-	-	-
14.5	-	-	5	-	-	-	-	-	-	-	-	5
<b>D ATTIVITÀ MANIFATTURIERE</b>	<b>636</b>	<b>540</b>	<b>1.080</b>	<b>940</b>	<b>1.297</b>	<b>1.676</b>	<b>797</b>	<b>415</b>	<b>258</b>	<b>726</b>	-	<b>8.365</b>
<b>DA INDUSTRIE ALIMENTARI, DELLE BEVANDE E DEL TABACCO</b>	<b>114</b>	<b>214</b>	<b>473</b>	<b>233</b>	<b>304</b>	<b>381</b>	<b>174</b>	<b>162</b>	<b>258</b>	<b>726</b>	-	<b>3.039</b>
15	114	214	473	233	304	381	174	162	258	726	-	3.039
15.1	2	-	19	9	-	-	-	-	-	726	-	756
15.2	-	-	-	-	-	37	-	-	-	-	-	37
15.3	1	4	-	6	48	-	-	-	-	-	-	59
15.4	26	44	166	59	55	23	-	-	-	-	-	373
15.5	1	8	28	89	73	135	102	-	-	-	-	436
15.6	19	12	9	8	-	54	-	-	-	-	-	102
15.7	1	-	-	-	-	39	-	-	-	-	-	40
15.8	61	144	247	62	100	45	72	162	258	-	-	1.151
15.9	3	2	4	-	28	48	-	-	-	-	-	85
16	-	-	-	-	-	-	-	-	-	-	-	-
16.0	-	-	-	-	-	-	-	-	-	-	-	-
<b>DB INDUSTRIE TESSILI E DELL'ABBIGLIAMENTO</b>	<b>94</b>	<b>32</b>	<b>103</b>	<b>192</b>	<b>460</b>	<b>742</b>	<b>168</b>	-	-	-	-	<b>1.791</b>
17	18	6	12	44	-	79	-	-	-	-	-	159
17.1	-	-	-	-	-	24	-	-	-	-	-	24
17.2	2	-	-	-	-	-	-	-	-	-	-	2
17.3	-	-	-	21	-	-	-	-	-	-	-	21
17.4	3	2	6	23	-	28	-	-	-	-	-	62
17.5	7	4	-	-	-	27	-	-	-	-	-	38
17.6	3	-	3	-	-	-	-	-	-	-	-	6
17.7	3	-	3	-	-	-	-	-	-	-	-	6
18	76	26	91	148	460	663	168	-	-	-	-	1.632
18.1	1	2	-	-	-	-	-	-	-	-	-	3
18.2	73	22	91	148	460	663	168	-	-	-	-	1.625
18.3	2	2	-	-	-	-	-	-	-	-	-	4
<b>DC INDUSTRIE CONCIARIE, FABBRICAZIONE DI PRODOTTI IN CUOIO, PELLE E SIMILARI</b>	<b>2</b>	-	<b>4</b>	<b>18</b>	<b>17</b>	-	-	-	-	-	-	<b>41</b>
19	2	-	4	18	17	-	-	-	-	-	-	41
19.1	-	-	-	-	-	-	-	-	-	-	-	-
19.2	1	-	4	-	17	-	-	-	-	-	-	22
19.3	1	-	-	18	-	-	-	-	-	-	-	19
<b>DD INDUSTRIA DEL LEGNO E DEI PRODOTTI IN LEGNO</b>	<b>165</b>	<b>100</b>	<b>88</b>	<b>42</b>	<b>61</b>	<b>51</b>	-	-	-	-	-	<b>507</b>
20	165	100	88	42	61	51	-	-	-	-	-	507
20.1	7	-	8	7	16	-	-	-	-	-	-	38
20.2	-	-	-	-	-	-	-	-	-	-	-	-
20.3	141	94	80	27	32	51	-	-	-	-	-	425
20.4	-	-	-	-	-	-	-	-	-	-	-	-
20.5	17	6	-	8	13	-	-	-	-	-	-	44

**Tavola 3.4 segue - Addetti alle imprese per classe di addetti e sezione, sottosezione, divisione e gruppo di attività economica**

ATTIVITÀ ECONOMICHE		CLASSI DI ADDETTI											Totale
		1	2	3 - 5	6 - 9	10 - 19	20 - 49	50 - 99	100 - 199	200 - 499	500 - 999	1.000 e più	
DE	FABBRICAZIONE DELLA PASTA-CARTA, DELLA CARTA E DEI PRODOTTI DI CARTA; STAMPA ED EDITORIA	18	26	87	27	40	-	-	109	-	-	-	307
21		2	-	-	-	13	-	-	109	-	-	-	124
21.1		-	-	-	-	-	-	-	-	-	-	-	-
21.2		2	-	-	-	13	-	-	109	-	-	-	124
22		16	26	87	27	27	-	-	-	-	-	-	183
22.1		3	4	22	-	-	-	-	-	-	-	-	29
22.2		12	22	65	27	27	-	-	-	-	-	-	153
22.3		1	-	-	-	-	-	-	-	-	-	-	1
DF	FABBRICAZIONE DI COKE, RAFFINERIE DI PETROLIO, TRATTAMENTO DEI COMBUSTIBILI NUCLEARI	1	-	-	7	-	27	-	-	-	-	-	35
23		1	-	-	7	-	27	-	-	-	-	-	35
23.1		-	-	-	-	-	-	-	-	-	-	-	-
23.2		1	-	-	7	-	27	-	-	-	-	-	35
23.3		-	-	-	-	-	-	-	-	-	-	-	-
DG	FABBRICAZIONE DI PRODOTTI CHIMICI E DI FIBRE SINTETICHE E ARTIFICIALI	1	-	8	-	14	-	54	144	-	-	-	221
24		1	-	8	-	14	-	54	144	-	-	-	221
24.1		-	-	-	-	-	-	-	144	-	-	-	144
24.2		-	-	-	-	-	-	-	-	-	-	-	-
24.3		1	-	-	-	14	-	-	-	-	-	-	15
24.4		-	-	-	-	-	-	54	-	-	-	-	54
24.5		-	-	4	-	-	-	-	-	-	-	-	4
24.6		-	-	4	-	-	-	-	-	-	-	-	4
24.7		-	-	-	-	-	-	-	-	-	-	-	-
DH	FABBRICAZIONE DI ARTICOLI IN GOMMA E MATERIE PLASTICHE	7	-	26	36	22	-	56	-	-	-	-	147
25		7	-	26	36	22	-	56	-	-	-	-	147
25.1		2	-	3	7	12	-	-	-	-	-	-	24
25.2		5	-	23	29	10	-	56	-	-	-	-	123
DI	FABBRICAZIONE DI PRODOTTI DELLA LAVORAZIONE DI MINERALI NON METALLIFERI	23	44	88	141	101	277	63	-	-	-	-	737
26		23	44	88	141	101	277	63	-	-	-	-	737
26.1		1	2	4	14	-	-	-	-	-	-	-	21
26.2		2	4	3	6	-	-	-	-	-	-	-	15
26.3		-	-	-	-	-	-	-	-	-	-	-	-
26.4		1	2	-	-	-	29	-	-	-	-	-	32
26.5		-	-	-	-	-	28	-	-	-	-	-	28
26.6		5	6	31	55	84	199	-	-	-	-	-	380
26.7		14	30	50	66	17	21	-	-	-	-	-	198
26.8		-	-	-	-	-	63	-	-	-	-	-	63
DJ	PRODUZIONE DI METALLO E FABBRICAZIONE DI PRODOTTI IN METALLO	103	78	111	140	163	105	119	-	-	-	-	819
27		-	-	3	7	19	-	-	-	-	-	-	29
27.1		-	-	-	-	-	-	-	-	-	-	-	-
27.2		-	-	-	-	-	-	-	-	-	-	-	-
27.3		-	-	-	-	19	-	-	-	-	-	-	19
27.4		-	-	3	-	-	-	-	-	-	-	-	3
27.5		-	-	-	7	-	-	-	-	-	-	-	7
28		103	78	108	133	144	105	119	-	-	-	-	790
28.1		42	48	75	108	67	84	50	-	-	-	-	474
28.2		-	-	-	-	26	21	-	-	-	-	-	47
28.3		-	-	-	-	-	-	-	-	-	-	-	-
28.4		1	-	-	-	-	-	-	-	-	-	-	1
28.5		7	2	-	7	27	-	69	-	-	-	-	112
28.6		1	-	6	-	-	-	-	-	-	-	-	7
28.7		52	28	27	18	24	-	-	-	-	-	-	149
DK	FABBRICAZIONE DI MACCHINE ED APPARECCHI MECCANICI, COMPRESI L'INSTALLAZIONE, IL MONTAGGIO, LA RIPARAZIONE E LA MANUTENZIONE	13	14	18	50	48	40	-	-	-	-	-	183
29		13	14	18	50	48	40	-	-	-	-	-	183
29.1		-	-	-	-	-	-	-	-	-	-	-	-
29.2		9	6	9	7	37	40	-	-	-	-	-	108
29.3		3	8	9	35	11	-	-	-	-	-	-	66
29.4		-	-	-	-	-	-	-	-	-	-	-	-
29.5		1	-	-	8	-	-	-	-	-	-	-	9
29.6		-	-	-	-	-	-	-	-	-	-	-	-
29.7		-	-	-	-	-	-	-	-	-	-	-	-

**Tavola 3.4 segue - Addetti alle imprese per classe di addetti e sezione, sottosezione, divisione e gruppo di attività economica**

ATTIVITÀ ECONOMICHE	CLASSI DI ADDETTI										Totale	
	1	2	3 - 5	6 - 9	10 - 19	20 - 49	50 - 99	100 - 199	200 - 499	500 - 999		1.000 e più
<b>DL</b> FABBRICAZIONE DI MACCHINE ELETTRICHE E DI APPARECCHIATURE ELETTRICHE ED OTTICHE	54	16	48	23	13	-	53	-	-	-	-	207
30	-	-	-	-	-	-	-	-	-	-	-	-
30.0	-	-	-	-	-	-	-	-	-	-	-	-
31	4	4	3	6	13	-	53	-	-	-	-	83
31.1	-	-	-	-	-	-	-	-	-	-	-	-
31.2	-	-	-	-	13	-	-	-	-	-	-	13
31.3	-	-	-	-	-	-	53	-	-	-	-	53
31.4	-	-	-	-	-	-	-	-	-	-	-	-
31.5	-	-	3	6	-	-	-	-	-	-	-	9
31.6	4	4	-	-	-	-	-	-	-	-	-	8
32	22	2	4	-	-	-	-	-	-	-	-	28
32.1	-	-	-	-	-	-	-	-	-	-	-	-
32.2	22	2	4	-	-	-	-	-	-	-	-	28
32.3	-	-	-	-	-	-	-	-	-	-	-	-
33	28	10	41	17	-	-	-	-	-	-	-	96
33.1	26	8	41	8	-	-	-	-	-	-	-	83
33.2	2	-	-	9	-	-	-	-	-	-	-	11
33.3	-	-	-	-	-	-	-	-	-	-	-	-
33.4	-	2	-	-	-	-	-	-	-	-	-	2
33.5	-	-	-	-	-	-	-	-	-	-	-	-
<b>DM</b> FABBRICAZIONE DI MEZZI DI TRASPORTO	1	-	5	7	-	-	110	-	-	-	-	123
34	1	-	-	-	-	-	51	-	-	-	-	52
34.1	-	-	-	-	-	-	-	-	-	-	-	-
34.2	-	-	-	-	-	-	-	-	-	-	-	-
34.3	1	-	-	-	-	-	51	-	-	-	-	52
35	-	-	5	7	-	-	59	-	-	-	-	71
35.1	-	-	5	-	-	-	59	-	-	-	-	64
35.2	-	-	-	-	-	-	-	-	-	-	-	-
35.3	-	-	-	-	-	-	-	-	-	-	-	-
35.4	-	-	-	-	-	-	-	-	-	-	-	-
35.5	-	-	-	7	-	-	-	-	-	-	-	7
<b>DN</b> ALTRE INDUSTRIE MANIFATTURIERE	40	16	21	24	54	53	-	-	-	-	-	208
36	40	12	9	15	54	53	-	-	-	-	-	183
36.1	22	8	6	15	42	53	-	-	-	-	-	146
36.2	11	4	3	-	-	-	-	-	-	-	-	18
36.3	1	-	-	-	-	-	-	-	-	-	-	1
36.4	-	-	-	-	-	-	-	-	-	-	-	-
36.5	3	-	-	-	12	-	-	-	-	-	-	15
36.6	3	-	-	-	-	-	-	-	-	-	-	3
37	-	4	12	9	-	-	-	-	-	-	-	25
37.1	-	4	9	-	-	-	-	-	-	-	-	13
37.2	-	-	3	9	-	-	-	-	-	-	-	12
<b>E</b> PRODUZIONE E DISTRIBUZIONE DI ENERGIA ELETTRICA, GAS E ACQUA	2	-	10	6	19	-	-	-	-	-	-	37
40	2	-	7	6	-	-	-	-	-	-	-	15
40.1	2	-	3	6	-	-	-	-	-	-	-	11
40.2	-	-	4	-	-	-	-	-	-	-	-	4
40.3	-	-	-	-	-	-	-	-	-	-	-	-
41	-	-	3	-	19	-	-	-	-	-	-	22
41.0	-	-	3	-	19	-	-	-	-	-	-	22
<b>F</b> COSTRUZIONI	640	432	1.466	1.185	1.330	1.113	513	112	258	-	-	7.049
45	640	432	1.466	1.185	1.330	1.113	513	112	258	-	-	7.049
45.1	28	20	43	29	21	68	-	112	-	-	-	321
45.2	262	222	1.032	952	1.115	855	441	-	258	-	-	5.137
45.3	138	70	152	103	157	170	72	-	-	-	-	862
45.4	210	120	239	92	37	20	-	-	-	-	-	718
45.5	2	-	-	9	-	-	-	-	-	-	-	11
<b>G</b> COMMERCIO ALL'INGROSSO E AL DETTAGLIO; RIPARAZIONE DI AUTOVEICOLI, MOTOCICLI E DI BENI PERSONALI E PER LA CASA	3.234	2.446	2.443	883	713	308	-	-	-	-	-	10.027
50	351	368	446	172	190	31	-	-	-	-	-	1.558
50.1	25	20	52	71	54	31	-	-	-	-	-	253
50.2	253	240	265	53	68	-	-	-	-	-	-	879
50.3	22	36	28	40	36	-	-	-	-	-	-	162
50.4	12	10	10	-	-	-	-	-	-	-	-	32
50.5	39	62	91	8	32	-	-	-	-	-	-	232
51	326	222	414	248	165	75	-	-	-	-	-	1.450
51.1	179	40	63	8	24	-	-	-	-	-	-	314
51.2	62	82	105	34	34	-	-	-	-	-	-	317
51.3	30	48	95	115	35	53	-	-	-	-	-	376
51.4	25	30	53	27	21	-	-	-	-	-	-	156
51.5	21	12	52	52	51	22	-	-	-	-	-	210
51.6	9	8	42	12	-	-	-	-	-	-	-	71
51.7	-	2	4	-	-	-	-	-	-	-	-	6

**Tavola 3.4 segue - Addetti alle imprese per classe di addetti e sezione, sottosezione, divisione e gruppo di attività economica**

ATTIVITÀ ECONOMICHE	CLASSI DI ADDETTI										Totale	
	1	2	3 - 5	6 - 9	10 - 19	20 - 49	50 - 99	100 - 199	200 - 499	500 - 999		1.000 e più
<b>52</b>	<b>2.557</b>	<b>1.856</b>	<b>1.583</b>	<b>463</b>	<b>358</b>	<b>202</b>	-	-	-	-	-	<b>7.019</b>
52.1	399	332	201	65	91	103	-	-	-	-	-	1.191
52.2	373	374	335	59	32	-	-	-	-	-	-	1.173
52.3	97	64	136	33	-	-	-	-	-	-	-	330
52.4	1.038	878	784	288	213	59	-	-	-	-	-	3.260
52.5	6	-	-	-	-	-	-	-	-	-	-	6
52.6	534	190	96	6	22	40	-	-	-	-	-	888
52.7	110	18	31	12	-	-	-	-	-	-	-	171
<b>H ALBERGHI E RISTORANTI</b>	<b>368</b>	<b>524</b>	<b>658</b>	<b>195</b>	<b>165</b>	<b>109</b>	-	-	-	-	-	<b>2.019</b>
<b>55</b>	<b>368</b>	<b>524</b>	<b>658</b>	<b>195</b>	<b>165</b>	<b>109</b>	-	-	-	-	-	<b>2.019</b>
55.1	8	2	69	27	67	109	-	-	-	-	-	282
55.2	4	8	16	18	-	-	-	-	-	-	-	46
55.3	71	162	312	114	52	-	-	-	-	-	-	711
55.4	282	346	251	36	31	-	-	-	-	-	-	946
55.5	3	6	10	-	15	-	-	-	-	-	-	34
<b>I TRASPORTI, MAGAZZINAGGIO E COMUNICAZIONI</b>	<b>347</b>	<b>154</b>	<b>243</b>	<b>91</b>	<b>77</b>	<b>161</b>	<b>158</b>	-	-	-	-	<b>1.231</b>
<b>60</b>	<b>301</b>	<b>136</b>	<b>201</b>	<b>77</b>	<b>77</b>	<b>94</b>	<b>158</b>	-	-	-	-	<b>1.044</b>
60.1	-	-	-	-	-	-	-	-	-	-	-	-
60.2	301	136	201	77	77	94	158	-	-	-	-	1.044
60.3	-	-	-	-	-	-	-	-	-	-	-	-
<b>61</b>	-	-	-	-	-	-	-	-	-	-	-	-
61.1	-	-	-	-	-	-	-	-	-	-	-	-
61.2	-	-	-	-	-	-	-	-	-	-	-	-
<b>62</b>	-	-	-	-	-	-	-	-	-	-	-	-
62.1	-	-	-	-	-	-	-	-	-	-	-	-
62.2	-	-	-	-	-	-	-	-	-	-	-	-
62.3	-	-	-	-	-	-	-	-	-	-	-	-
<b>63</b>	<b>40</b>	<b>18</b>	<b>36</b>	<b>14</b>	-	<b>67</b>	-	-	-	-	-	<b>175</b>
63.1	10	4	4	-	-	-	-	-	-	-	-	18
63.2	13	2	8	-	-	37	-	-	-	-	-	60
63.3	7	6	16	8	-	-	-	-	-	-	-	37
63.4	10	6	8	6	-	30	-	-	-	-	-	60
<b>64</b>	<b>6</b>	-	<b>6</b>	-	-	-	-	-	-	-	-	<b>12</b>
64.1	5	-	3	-	-	-	-	-	-	-	-	8
64.2	1	-	3	-	-	-	-	-	-	-	-	4
<b>J INTERMEDIAZIONE MONETARIA E FINANZIARIA</b>	<b>80</b>	<b>78</b>	<b>112</b>	<b>42</b>	<b>43</b>	<b>47</b>	<b>68</b>	-	<b>223</b>	-	-	<b>693</b>
<b>65</b>	<b>5</b>	<b>8</b>	<b>20</b>	<b>13</b>	<b>21</b>	<b>47</b>	<b>68</b>	-	<b>223</b>	-	-	<b>405</b>
65.1	-	-	5	13	11	-	68	-	223	-	-	320
65.2	5	8	15	-	10	47	-	-	-	-	-	85
<b>66</b>	-	-	-	-	-	-	-	-	-	-	-	-
66.0	-	-	-	-	-	-	-	-	-	-	-	-
<b>67</b>	<b>75</b>	<b>70</b>	<b>92</b>	<b>29</b>	<b>22</b>	-	-	-	-	-	-	<b>288</b>
67.1	7	8	3	7	-	-	-	-	-	-	-	25
67.2	68	62	89	22	22	-	-	-	-	-	-	263
<b>K ATTIVITÀ IMMOBILIARI, NOLEGGIO, INFORMATICA, RICERCA, ALTRE ATTIVITÀ PROFESSIONALI ED IMPRENDITORIALI</b>	<b>837</b>	<b>396</b>	<b>539</b>	<b>184</b>	<b>208</b>	<b>68</b>	<b>215</b>	<b>195</b>	-	-	-	<b>2.642</b>
<b>70</b>	<b>16</b>	<b>22</b>	<b>19</b>	-	-	-	-	-	-	-	-	<b>57</b>
70.1	2	2	4	-	-	-	-	-	-	-	-	8
70.2	1	-	-	-	-	-	-	-	-	-	-	1
70.3	13	20	15	-	-	-	-	-	-	-	-	48
<b>71</b>	<b>16</b>	<b>12</b>	<b>6</b>	-	-	-	-	-	-	-	-	<b>34</b>
71.1	2	4	-	-	-	-	-	-	-	-	-	6
71.2	1	-	-	-	-	-	-	-	-	-	-	1
71.3	3	-	-	-	-	-	-	-	-	-	-	3
71.4	10	8	6	-	-	-	-	-	-	-	-	24
<b>72</b>	<b>20</b>	<b>20</b>	<b>60</b>	<b>23</b>	<b>96</b>	<b>27</b>	-	-	-	-	-	<b>236</b>
72.1	1	-	-	-	13	-	-	-	-	-	-	14
72.2	3	6	9	6	11	-	-	-	-	-	-	35
72.3	14	12	48	17	62	27	-	-	-	-	-	180
72.4	-	-	-	-	-	-	-	-	-	-	-	-
72.5	2	-	-	-	-	-	-	-	-	-	-	2
72.6	-	2	3	-	-	-	-	-	-	-	-	5
<b>73</b>	<b>17</b>	-	<b>5</b>	-	-	-	-	-	-	-	-	<b>22</b>
73.1	14	-	5	-	-	-	-	-	-	-	-	19
73.2	3	-	-	-	-	-	-	-	-	-	-	3
<b>74</b>	<b>768</b>	<b>342</b>	<b>449</b>	<b>161</b>	<b>122</b>	<b>41</b>	<b>215</b>	<b>195</b>	-	-	-	<b>2.293</b>
74.1	277	154	256	47	24	-	-	-	-	-	-	758
74.2	361	106	107	55	33	-	-	-	-	-	-	662
74.3	-	6	5	-	-	-	-	-	-	-	-	11
74.4	6	6	18	-	11	-	-	-	-	-	-	41
74.5	-	-	-	-	-	-	-	-	-	-	-	-
74.6	1	-	-	16	18	-	55	-	-	-	-	90
74.7	67	28	43	43	24	41	79	-	-	-	-	325
74.8	56	42	20	-	12	-	81	195	-	-	-	406
<b>M ISTRUZIONE</b>	<b>8</b>	<b>24</b>	<b>24</b>	<b>25</b>	<b>56</b>	-	-	-	-	-	-	<b>137</b>
<b>80</b>	<b>8</b>	<b>24</b>	<b>24</b>	<b>25</b>	<b>56</b>	-	-	-	-	-	-	<b>137</b>
80.1	-	2	-	17	12	-	-	-	-	-	-	31
80.2	1	2	3	-	34	-	-	-	-	-	-	40
80.3	-	-	-	-	-	-	-	-	-	-	-	-
80.4	7	20	21	8	10	-	-	-	-	-	-	66



**Tavola 3.4 segue - Addetti alle imprese per classe di addetti e sezione, sottosezione, divisione e gruppo di attività economica**

ATTIVITÀ ECONOMICHE	CLASSI DI ADDETTI											Totale	
	1	2	3 - 5	6 - 9	10 - 19	20 - 49	50 - 99	100 - 199	200 - 499	500 - 999	1.000 e più		
<b>N</b>													
<b>SANITÀ E ALTRI SERVIZI SOCIALI</b>	<b>320</b>	<b>164</b>	<b>173</b>	<b>40</b>	<b>167</b>	<b>117</b>	<b>111</b>	-	-	-	-	-	<b>1.092</b>
85	320	164	173	40	167	117	111	-	-	-	-	-	1.092
85.1	300	160	123	8	15	-	58	-	-	-	-	-	664
85.2	11	2	-	-	-	-	-	-	-	-	-	-	13
85.3	9	2	50	32	152	117	53	-	-	-	-	-	415
<b>O</b>													
<b>ALTRI SERVIZI PUBBLICI, SOCIALI E PERSONALI</b>	<b>567</b>	<b>316</b>	<b>255</b>	<b>113</b>	<b>95</b>	-	<b>50</b>	-	-	-	-	-	<b>1.396</b>
90	3	4	7	-	12	-	50	-	-	-	-	-	76
90.0	3	4	7	-	12	-	50	-	-	-	-	-	76
92	70	52	75	27	73	-	-	-	-	-	-	-	297
92.1	1	2	7	-	-	-	-	-	-	-	-	-	10
92.2	7	4	22	7	42	-	-	-	-	-	-	-	82
92.3	38	28	22	-	-	-	-	-	-	-	-	-	88
92.4	-	-	-	-	-	-	-	-	-	-	-	-	-
92.5	1	-	-	-	14	-	-	-	-	-	-	-	15
92.6	14	4	10	20	-	-	-	-	-	-	-	-	48
92.7	9	14	14	-	17	-	-	-	-	-	-	-	54
93	494	260	173	86	10	-	-	-	-	-	-	-	1.023
93.0	494	260	173	86	10	-	-	-	-	-	-	-	1.023
<b>TOTALE</b>	<b>7.202</b>	<b>5.222</b>	<b>7.206</b>	<b>3.779</b>	<b>4.299</b>	<b>3.653</b>	<b>1.912</b>	<b>856</b>	<b>739</b>	<b>726</b>	-	-	<b>35.594</b>
di cui addetti alle imprese:													
- artigiane	2.245	1.642	2.723	1.870	1.514	644	-	-	-	-	-	-	10.638
- dell'industria in senso stretto (a)	639	540	1.100	985	1.377	1.710	797	415	258	726	-	-	8.547
- dei servizi	5.761	4.102	4.447	1.573	1.524	810	602	195	223	-	-	-	19.237

(a) Comprende le sezioni di attività: C - Estrazione di minerali; D - Attività manifatturiere; E - Produzione e distribuzione di energia elettrica, gas e acqua

**Tavola 3.5 - Imprese e unità locali dipendenti secondo la diffusione territoriale dell'impresa per sezione, sottosezione, divisione e gruppo di attività economica, classe di addetti e tipo di comune**

ATTIVITÀ ECONOMICHE CLASSI DI ADDETTI TIPO DI COMUNE		IMPRESE A DIFFUSIONE											
		COMUNALE				PROVINCIALE		REGIONALE		NAZIONALE		TOTALE	
				DI CUI PLURILocaliz- ZATE									
		Imprese	Unità locali	Imprese	Unità locali	Imprese	Unità locali	Imprese	Unità locali	Imprese	Unità locali	Imprese	Unità locali
<b>A</b>	<b>AGRICOLTURA, CACCIA E SILVICOLTURA</b>	<b>253</b>	<b>255</b>	<b>2</b>	<b>4</b>	<b>3</b>	<b>6</b>	<b>1</b>	<b>41</b>	-	-	<b>257</b>	<b>302</b>
01		230	232	2	4	3	6	1	41	-	-	234	279
01.1		2	2	-	-	1	2	-	-	-	-	3	4
01.2		-	-	-	-	-	-	-	-	-	-	-	-
01.4		227	229	2	4	2	4	1	41	-	-	230	274
01.5		1	1	-	-	-	-	-	-	-	-	1	1
02		23	23	-	-	-	-	-	-	-	-	23	23
02.0		23	23	-	-	-	-	-	-	-	-	23	23
<b>B</b>	<b>PESCA, PISCICOLTURA E SERVIZI CONNESSI</b>	<b>44</b>	<b>44</b>	-	-	-	-	<b>1</b>	<b>2</b>	-	-	<b>45</b>	<b>46</b>
05		44	44	-	-	-	-	1	2	-	-	45	46
05.0		44	44	-	-	-	-	1	2	-	-	45	46
<b>C</b>	<b>ESTRAZIONE DI MINERALI</b>	<b>9</b>	<b>11</b>	<b>2</b>	<b>4</b>	<b>3</b>	<b>6</b>	-	-	<b>1</b>	<b>7</b>	<b>13</b>	<b>24</b>
<b>CA</b>	<b>ESTRAZIONE DI MINERALI ENERGETICI</b>	-	-	-	-	-	-	-	-	-	-	-	-
10		-	-	-	-	-	-	-	-	-	-	-	-
10.1		-	-	-	-	-	-	-	-	-	-	-	-
10.2		-	-	-	-	-	-	-	-	-	-	-	-
10.3		-	-	-	-	-	-	-	-	-	-	-	-
11		-	-	-	-	-	-	-	-	-	-	-	-
11.1		-	-	-	-	-	-	-	-	-	-	-	-
11.2		-	-	-	-	-	-	-	-	-	-	-	-
12		-	-	-	-	-	-	-	-	-	-	-	-
12.0		-	-	-	-	-	-	-	-	-	-	-	-
<b>CB</b>	<b>ESTRAZIONE DI MINERALI NON ENERGETICI</b>	<b>9</b>	<b>11</b>	<b>2</b>	<b>4</b>	<b>3</b>	<b>6</b>	-	-	<b>1</b>	<b>7</b>	<b>13</b>	<b>24</b>
13		1	1	-	-	-	-	-	-	-	-	1	1
13.1		-	-	-	-	-	-	-	-	-	-	-	-
13.2		1	1	-	-	-	-	-	-	-	-	1	1
14		8	10	2	4	3	6	-	-	1	7	12	23
14.1		2	2	-	-	1	2	-	-	-	-	3	4
14.2		5	6	1	2	2	4	-	-	1	7	8	17
14.3		-	-	-	-	-	-	-	-	-	-	-	-
14.4		-	-	-	-	-	-	-	-	-	-	-	-
14.5		1	2	1	2	-	-	-	-	-	-	1	2
<b>D</b>	<b>ATTIVITÀ MANIFATTURIERE</b>	<b>1.466</b>	<b>1.535</b>	<b>60</b>	<b>129</b>	<b>14</b>	<b>28</b>	-	-	<b>13</b>	<b>31</b>	<b>1.493</b>	<b>1.594</b>
<b>DA</b>	<b>INDUSTRIE ALIMENTARI, DELLE BEVANDE E DEL TABACCO</b>	<b>415</b>	<b>447</b>	<b>26</b>	<b>58</b>	<b>3</b>	<b>6</b>	-	-	<b>2</b>	<b>6</b>	<b>420</b>	<b>459</b>
15		415	447	26	58	3	6	-	-	2	6	420	459
15.1		9	11	1	3	-	-	-	-	-	-	9	11
15.2		1	1	-	-	-	-	-	-	-	-	1	1
15.3		7	7	-	-	-	-	-	-	-	-	7	7
15.4		103	114	10	21	1	2	-	-	-	-	104	116
15.5		37	38	1	2	-	-	-	-	-	-	37	38
15.6		30	32	2	4	-	-	-	-	-	-	30	32
15.7		2	2	-	-	-	-	-	-	-	-	2	2
15.8		217	233	12	28	2	4	-	-	2	6	221	243
15.9		9	9	-	-	-	-	-	-	-	-	9	9
16		-	-	-	-	-	-	-	-	-	-	-	-
16.0		-	-	-	-	-	-	-	-	-	-	-	-
<b>DB</b>	<b>INDUSTRIE TESSILI E DELL'ABBIGLIAMENTO</b>	<b>226</b>	<b>234</b>	<b>8</b>	<b>16</b>	-	-	-	-	-	-	<b>226</b>	<b>234</b>
17		34	36	2	4	-	-	-	-	-	-	34	36
17.1		1	1	-	-	-	-	-	-	-	-	1	1
17.2		2	2	-	-	-	-	-	-	-	-	2	2
17.3		3	3	-	-	-	-	-	-	-	-	3	3
17.4		10	11	1	2	-	-	-	-	-	-	10	11
17.5		10	10	-	-	-	-	-	-	-	-	10	10
17.6		4	5	1	2	-	-	-	-	-	-	4	5
17.7		4	4	-	-	-	-	-	-	-	-	4	4
18		192	198	6	12	-	-	-	-	-	-	192	198
18.1		2	2	-	-	-	-	-	-	-	-	2	2
18.2		187	193	6	12	-	-	-	-	-	-	187	193
18.3		3	3	-	-	-	-	-	-	-	-	3	3
<b>DC</b>	<b>INDUSTRIE CONCIARIE, FABBRICAZIONE DI PRODOTTI IN CUOIO, PELLE E SIMILARI</b>	<b>5</b>	<b>6</b>	<b>1</b>	<b>2</b>	-	-	-	-	<b>1</b>	<b>2</b>	<b>6</b>	<b>8</b>
19		5	6	1	2	-	-	-	-	1	2	6	8
19.1		-	-	-	-	-	-	-	-	-	-	-	-
19.2		2	3	1	2	-	-	-	-	1	2	3	5
19.3		3	3	-	-	-	-	-	-	-	-	3	3
<b>DD</b>	<b>INDUSTRIA DEL LEGNO E DEI PRODOTTI IN LEGNO</b>	<b>250</b>	<b>259</b>	<b>7</b>	<b>16</b>	<b>3</b>	<b>6</b>	-	-	-	-	<b>253</b>	<b>265</b>
20		250	259	7	16	3	6	-	-	-	-	253	265
20.1		11	11	-	-	-	-	-	-	-	-	11	11
20.2		-	-	-	-	-	-	-	-	-	-	-	-
20.3		217	226	7	16	3	6	-	-	-	-	220	232
20.4		-	-	-	-	-	-	-	-	-	-	-	-
20.5		22	22	-	-	-	-	-	-	-	-	22	22

**Tavola 3.5 segue - Imprese e unità locali dipendenti secondo la diffusione territoriale dell'impresa per sezione, sotto-sezione, divisione e gruppo di attività economica, classe di addetti e tipo di comune**

		IMPRESE A DIFFUSIONE											
		COMUNALE				PROVINCIALE		REGIONALE		NAZIONALE		TOTALE	
ATTIVITÀ ECONOMICHE CLASSI DI ADDETTI TIPO DI COMUNE		DI CUI PLURILocalizzate											
		Imprese	Unità locali	Imprese	Unità locali	Imprese	Unità locali	Imprese	Unità locali	Imprese	Unità locali	Imprese	Unità locali
<b>DE</b>	<b>FABBRICAZIONE DELLA PASTA-CARTA, DELLA CARTA E DEI PRODOTTI DI CARTA; STAMPA ED EDITORIA</b>	<b>60</b>	<b>65</b>	<b>5</b>	<b>10</b>	<b>1</b>	<b>2</b>	-	-	-	-	<b>61</b>	<b>67</b>
21		4	4	-	-	-	-	-	-	-	-	4	4
21.1		-	-	-	-	-	-	-	-	-	-	-	-
21.2		4	4	-	-	-	-	-	-	-	-	4	4
<b>22</b>		<b>56</b>	<b>61</b>	<b>5</b>	<b>10</b>	<b>1</b>	<b>2</b>	-	-	-	-	<b>57</b>	<b>63</b>
22.1		11	11	-	-	-	-	-	-	-	-	11	11
22.2		44	49	5	10	1	2	-	-	-	-	45	51
22.3		1	1	-	-	-	-	-	-	-	-	1	1
<b>DF</b>	<b>FABBRICAZIONE DI COKE, RAFFINERIE DI PETROLIO, TRATTAMENTO DEI COMBUSTIBILI NUCLEARI</b>	<b>3</b>	<b>3</b>	-	-	-	-	-	-	-	-	<b>3</b>	<b>3</b>
23		3	3	-	-	-	-	-	-	-	-	3	3
23.1		-	-	-	-	-	-	-	-	-	-	-	-
23.2		3	3	-	-	-	-	-	-	-	-	3	3
23.3		-	-	-	-	-	-	-	-	-	-	-	-
<b>DG</b>	<b>FABBRICAZIONE DI PRODOTTI CHIMICI E DI FIBRE SINTETICHE E ARTIFICIALI</b>	<b>5</b>	<b>5</b>	-	-	-	-	-	-	<b>1</b>	<b>3</b>	<b>6</b>	<b>8</b>
24		5	5	-	-	-	-	-	-	1	3	6	8
24.1		-	-	-	-	-	-	-	-	1	3	1	3
24.2		-	-	-	-	-	-	-	-	-	-	-	-
24.3		2	2	-	-	-	-	-	-	-	-	2	2
24.4		1	1	-	-	-	-	-	-	-	-	1	1
24.5		1	1	-	-	-	-	-	-	-	-	1	1
24.6		1	1	-	-	-	-	-	-	-	-	1	1
24.7		-	-	-	-	-	-	-	-	-	-	-	-
<b>DH</b>	<b>FABBRICAZIONE DI ARTICOLI IN GOMMA E MATERIE PLASTICHE</b>	<b>21</b>	<b>21</b>	-	-	<b>1</b>	<b>2</b>	-	-	-	-	<b>22</b>	<b>23</b>
25		21	21	-	-	1	2	-	-	-	-	22	23
25.1		5	5	-	-	-	-	-	-	-	-	5	5
25.2		16	16	-	-	1	2	-	-	-	-	17	18
<b>DI</b>	<b>FABBRICAZIONE DI PRODOTTI DELLA LAVORAZIONE DI MINERALI NON METALLIFERI</b>	<b>98</b>	<b>103</b>	<b>5</b>	<b>10</b>	<b>4</b>	<b>8</b>	-	-	<b>2</b>	<b>4</b>	<b>104</b>	<b>115</b>
26		98	103	5	10	4	8	-	-	2	4	104	115
26.1		5	5	-	-	-	-	-	-	-	-	5	5
26.2		5	6	1	2	1	2	-	-	-	-	6	8
26.3		-	-	-	-	-	-	-	-	-	-	-	-
26.4		3	3	-	-	-	-	-	-	-	-	3	3
26.5		1	1	-	-	-	-	-	-	-	-	1	1
26.6		31	32	1	2	2	4	-	-	2	4	35	40
26.7		52	55	3	6	1	2	-	-	-	-	53	57
26.8		1	1	-	-	-	-	-	-	-	-	1	1
<b>DJ</b>	<b>PRODUZIONE DI METALLO E FABBRICAZIONE DI PRODOTTI IN METALLO</b>	<b>207</b>	<b>212</b>	<b>4</b>	<b>9</b>	<b>1</b>	<b>2</b>	-	-	<b>1</b>	<b>2</b>	<b>209</b>	<b>216</b>
27		3	4	1	2	-	-	-	-	-	-	3	4
27.1		-	-	-	-	-	-	-	-	-	-	-	-
27.2		-	-	-	-	-	-	-	-	-	-	-	-
27.3		1	1	-	-	-	-	-	-	-	-	1	1
27.4		1	1	-	-	-	-	-	-	-	-	1	1
27.5		1	2	1	2	-	-	-	-	-	-	1	2
<b>28</b>		<b>204</b>	<b>208</b>	<b>3</b>	<b>7</b>	<b>1</b>	<b>2</b>	-	-	<b>1</b>	<b>2</b>	<b>206</b>	<b>212</b>
28.1		109	110	1	2	-	-	-	-	-	-	109	110
28.2		3	3	-	-	-	-	-	-	-	-	3	3
28.3		-	-	-	-	-	-	-	-	-	-	-	-
28.4		1	1	-	-	-	-	-	-	-	-	1	1
28.5		11	11	-	-	-	-	-	-	1	2	12	13
28.6		3	3	-	-	-	-	-	-	-	-	3	3
28.7		77	80	2	5	1	2	-	-	-	-	78	82
<b>DK</b>	<b>FABBRICAZIONE DI MACCHINE ED APPARECCHI MECCANICI, COMPRESI L'INSTALLAZIONE, IL MONTAGGIO, LA RIPARAZIONE E LA MANUTENZIONE</b>	<b>33</b>	<b>33</b>	-	-	-	-	-	-	<b>2</b>	<b>5</b>	<b>35</b>	<b>38</b>
29		33	33	-	-	-	-	-	-	2	5	35	38
29.1		-	-	-	-	-	-	-	-	-	-	-	-
29.2		16	16	-	-	-	-	-	-	2	5	18	21
29.3		15	15	-	-	-	-	-	-	-	-	15	15
29.4		-	-	-	-	-	-	-	-	-	-	-	-
29.5		2	2	-	-	-	-	-	-	-	-	2	2
29.6		-	-	-	-	-	-	-	-	-	-	-	-
29.7		-	-	-	-	-	-	-	-	-	-	-	-

**Tavola 3.5 segue - Imprese e unità locali dipendenti secondo la diffusione territoriale dell'impresa per sezione, sotto-sezione, divisione e gruppo di attività economica, classe di addetti e tipo di comune**

ATTIVITÀ ECONOMICHE CLASSI DI ADDETTI TIPO DI COMUNE		IMPRESE A DIFFUSIONE													
		COMUNALE				PROVINCIALE		REGIONALE		NAZIONALE		TOTALE			
		DI CUI PLURILocalizzate				Imprese	Unità locali	Imprese	Unità locali	Imprese	Unità locali	Imprese	Unità locali	Imprese	Unità locali
		Imprese	Unità locali	Imprese	Unità locali										
<b>DL</b>	<b>FABBRICAZIONE DI MACCHINE ELETTRICHE E DI APPARECCHIATURE ELETTRICHE ED OTTICHE</b>	<b>77</b>	<b>78</b>	<b>1</b>	<b>2</b>	<b>1</b>	<b>2</b>	-	-	<b>2</b>	<b>5</b>	<b>80</b>	<b>85</b>		
30		-	-	-	-	-	-	-	-	-	-	-	-		
30.0		-	-	-	-	-	-	-	-	-	-	-	-		
31		<b>9</b>	<b>9</b>	-	-	-	-	-	-	<b>1</b>	<b>2</b>	<b>10</b>	<b>11</b>		
31.1		-	-	-	-	-	-	-	-	-	-	-	-		
31.2		1	1	-	-	-	-	-	-	-	-	1	1		
31.3		-	-	-	-	-	-	-	-	1	2	1	2		
31.4		-	-	-	-	-	-	-	-	-	-	-	-		
31.5		2	2	-	-	-	-	-	-	-	-	2	2		
31.6		6	6	-	-	-	-	-	-	-	-	6	6		
32		<b>24</b>	<b>24</b>	-	-	-	-	-	-	-	-	<b>24</b>	<b>24</b>		
32.1		-	-	-	-	-	-	-	-	-	-	-	-		
32.2		24	24	-	-	-	-	-	-	-	-	24	24		
32.3		-	-	-	-	-	-	-	-	-	-	-	-		
33		<b>44</b>	<b>45</b>	<b>1</b>	<b>2</b>	<b>1</b>	<b>2</b>	-	-	<b>1</b>	<b>3</b>	<b>46</b>	<b>50</b>		
33.1		41	42	1	2	-	-	-	-	1	3	42	45		
33.2		3	3	-	-	-	-	-	-	-	-	3	3		
33.3		-	-	-	-	-	-	-	-	-	-	-	-		
33.4		-	-	-	-	1	2	-	-	-	-	1	2		
33.5		-	-	-	-	-	-	-	-	-	-	-	-		
<b>DM</b>	<b>FABBRICAZIONE DI MEZZI DI TRASPORTO</b>	<b>5</b>	<b>5</b>	-	-	-	-	-	-	-	-	<b>5</b>	<b>5</b>		
34		2	2	-	-	-	-	-	-	-	-	2	2		
34.1		-	-	-	-	-	-	-	-	-	-	-	-		
34.2		-	-	-	-	-	-	-	-	-	-	-	-		
34.3		2	2	-	-	-	-	-	-	-	-	2	2		
35		3	3	-	-	-	-	-	-	-	-	3	3		
35.1		2	2	-	-	-	-	-	-	-	-	2	2		
35.2		-	-	-	-	-	-	-	-	-	-	-	-		
35.3		-	-	-	-	-	-	-	-	-	-	-	-		
35.4		-	-	-	-	-	-	-	-	-	-	-	-		
35.5		1	1	-	-	-	-	-	-	-	-	1	1		
<b>DN</b>	<b>ALTRE INDUSTRIE MANIFATTURIERE</b>	<b>61</b>	<b>64</b>	<b>3</b>	<b>6</b>	-	-	-	-	<b>2</b>	<b>4</b>	<b>63</b>	<b>68</b>		
36		55	58	3	6	-	-	-	-	2	4	57	62		
36.1		34	36	2	4	-	-	-	-	1	2	35	38		
36.2		13	13	-	-	-	-	-	-	1	2	14	15		
36.3		1	1	-	-	-	-	-	-	-	-	1	1		
36.4		-	-	-	-	-	-	-	-	-	-	-	-		
36.5		4	5	1	2	-	-	-	-	-	-	4	5		
36.6		3	3	-	-	-	-	-	-	-	-	3	3		
37		6	6	-	-	-	-	-	-	-	-	6	6		
37.1		4	4	-	-	-	-	-	-	-	-	4	4		
37.2		2	2	-	-	-	-	-	-	-	-	2	2		
<b>E</b>	<b>PRODUZIONE E DISTRIBUZIONE DI ENERGIA ELETTRICA, GAS E ACQUA</b>	<b>6</b>	<b>7</b>	<b>1</b>	<b>2</b>	<b>1</b>	<b>2</b>	-	-	-	-	<b>7</b>	<b>9</b>		
40		4	4	-	-	1	2	-	-	-	-	5	6		
40.1		3	3	-	-	1	2	-	-	-	-	4	5		
40.2		1	1	-	-	-	-	-	-	-	-	1	1		
40.3		-	-	-	-	-	-	-	-	-	-	-	-		
41		2	3	1	2	-	-	-	-	-	-	2	3		
41.0		2	3	1	2	-	-	-	-	-	-	2	3		
<b>F</b>	<b>COSTRUZIONI</b>	<b>1.483</b>	<b>1.597</b>	<b>95</b>	<b>209</b>	<b>44</b>	<b>132</b>	<b>17</b>	<b>62</b>	<b>24</b>	<b>93</b>	<b>1.568</b>	<b>1.884</b>		
45		1.483	1.597	95	209	44	132	17	62	24	93	1.568	1.884		
45.1		56	57	1	2	1	2	-	-	2	9	59	68		
45.2		827	929	84	186	40	122	14	49	22	84	903	1.184		
45.3		244	248	4	8	2	6	3	13	-	-	249	267		
45.4		353	360	6	13	1	2	-	-	-	-	354	362		
45.5		3	3	-	-	-	-	-	-	-	-	3	3		
<b>G</b>	<b>COMMERCIO ALL'INGROSSO E AL DETTAGLIO; RIPARAZIONE DI AUTOVEICOLI, MOTOCICLI E DI BENI PERSONALI E PER LA CASA</b>	<b>5.274</b>	<b>5.502</b>	<b>203</b>	<b>431</b>	<b>51</b>	<b>112</b>	<b>6</b>	<b>14</b>	<b>16</b>	<b>37</b>	<b>5.347</b>	<b>5.665</b>		
50		687	708	19	40	9	21	2	4	1	2	699	735		
50.1		57	64	5	12	4	11	2	4	-	-	63	79		
50.2		460	461	1	2	2	4	-	-	-	-	462	465		
50.3		52	55	3	6	3	6	-	-	1	2	56	63		
50.4		20	22	2	4	-	-	-	-	-	-	20	22		
50.5		98	106	8	16	-	-	-	-	-	-	98	106		
51		589	630	39	80	10	21	1	2	7	17	607	670		
51.1		217	221	4	8	2	4	-	-	1	3	220	228		
51.2		138	155	17	34	2	5	-	-	1	3	141	163		
51.3		96	106	10	20	4	8	-	-	2	5	102	119		
51.4		58	62	4	8	2	4	-	-	1	2	61	68		
51.5		52	56	2	6	-	-	1	2	1	2	54	60		
51.6		26	28	2	4	-	-	-	-	1	2	27	30		
51.7		2	2	-	-	-	-	-	-	-	-	2	2		

**Tavola 3.5 segue - Imprese e unità locali dipendenti secondo la diffusione territoriale dell'impresa per sezione, sotto-sezione, divisione e gruppo di attività economica, classe di addetti e tipo di comune**

IMPRESE A DIFFUSIONE												
ATTIVITÀ ECONOMICHE CLASSI DI ADDETTI TIPO DI COMUNE	COMUNALE											
	DI CUI PLURILocalizzate				PROVINCIALE		REGIONALE		NAZIONALE		TOTALE	
	Imprese	Unità locali	Imprese	Unità locali	Imprese	Unità locali	Imprese	Unità locali	Imprese	Unità locali	Imprese	Unità locali
<b>52</b>	<b>3.998</b>	<b>4.164</b>	<b>145</b>	<b>311</b>	<b>32</b>	<b>70</b>	<b>3</b>	<b>8</b>	<b>8</b>	<b>18</b>	<b>4.041</b>	<b>4.260</b>
52.1	640	668	22	50	4	8	1	3	-	-	645	679
52.2	659	695	32	68	9	19	-	-	1	2	669	716
52.3	168	174	4	10	3	6	-	-	-	-	171	180
52.4	1.735	1.824	84	173	15	35	2	5	6	14	1.758	1.878
52.5	6	6	-	-	-	-	-	-	-	-	6	6
52.6	661	668	3	10	-	-	-	-	-	-	661	668
52.7	129	129	-	-	1	2	-	-	1	2	131	133
<b>H</b>	<b>848</b>	<b>888</b>	<b>35</b>	<b>75</b>	<b>4</b>	<b>9</b>	<b>-</b>	<b>-</b>	<b>2</b>	<b>4</b>	<b>854</b>	<b>901</b>
<b>55</b>	<b>848</b>	<b>888</b>	<b>35</b>	<b>75</b>	<b>4</b>	<b>9</b>	<b>-</b>	<b>-</b>	<b>2</b>	<b>4</b>	<b>854</b>	<b>901</b>
55.1	40	44	3	7	-	-	-	-	-	-	40	44
55.2	14	14	-	-	-	-	-	-	-	-	14	14
55.3	254	263	9	18	3	7	-	-	1	2	258	272
55.4	531	555	22	46	1	2	-	-	-	-	532	557
55.5	9	12	1	4	-	-	-	-	1	2	10	14
<b>I</b>	<b>506</b>	<b>517</b>	<b>10</b>	<b>21</b>	<b>7</b>	<b>15</b>	<b>-</b>	<b>-</b>	<b>1</b>	<b>2</b>	<b>514</b>	<b>534</b>
<b>60</b>	<b>439</b>	<b>450</b>	<b>10</b>	<b>21</b>	<b>4</b>	<b>9</b>	<b>-</b>	<b>-</b>	<b>1</b>	<b>2</b>	<b>444</b>	<b>461</b>
60.1	-	-	-	-	-	-	-	-	-	-	-	-
60.2	439	450	10	21	4	9	-	-	1	2	444	461
60.3	-	-	-	-	-	-	-	-	-	-	-	-
<b>61</b>	<b>-</b>	<b>-</b>	<b>-</b>	<b>-</b>	<b>-</b>	<b>-</b>	<b>-</b>	<b>-</b>	<b>-</b>	<b>-</b>	<b>-</b>	<b>-</b>
61.1	-	-	-	-	-	-	-	-	-	-	-	-
61.2	-	-	-	-	-	-	-	-	-	-	-	-
<b>62</b>	<b>-</b>	<b>-</b>	<b>-</b>	<b>-</b>	<b>-</b>	<b>-</b>	<b>-</b>	<b>-</b>	<b>-</b>	<b>-</b>	<b>-</b>	<b>-</b>
62.1	-	-	-	-	-	-	-	-	-	-	-	-
62.2	-	-	-	-	-	-	-	-	-	-	-	-
62.3	-	-	-	-	-	-	-	-	-	-	-	-
<b>63</b>	<b>59</b>	<b>59</b>	<b>-</b>	<b>-</b>	<b>3</b>	<b>6</b>	<b>-</b>	<b>-</b>	<b>-</b>	<b>-</b>	<b>62</b>	<b>65</b>
63.1	13	13	-	-	-	-	-	-	-	-	13	13
63.2	17	17	-	-	-	-	-	-	-	-	17	17
63.3	12	12	-	-	3	6	-	-	-	-	15	18
63.4	17	17	-	-	-	-	-	-	-	-	17	17
<b>64</b>	<b>8</b>	<b>8</b>	<b>-</b>	<b>-</b>	<b>-</b>	<b>-</b>	<b>-</b>	<b>-</b>	<b>-</b>	<b>-</b>	<b>8</b>	<b>8</b>
64.1	6	6	-	-	-	-	-	-	-	-	6	6
64.2	2	2	-	-	-	-	-	-	-	-	2	2
<b>J</b>	<b>145</b>	<b>150</b>	<b>5</b>	<b>10</b>	<b>13</b>	<b>29</b>	<b>2</b>	<b>9</b>	<b>3</b>	<b>14</b>	<b>163</b>	<b>202</b>
<b>65</b>	<b>17</b>	<b>18</b>	<b>1</b>	<b>2</b>	<b>3</b>	<b>7</b>	<b>1</b>	<b>6</b>	<b>1</b>	<b>9</b>	<b>22</b>	<b>40</b>
65.1	2	3	1	2	2	5	1	6	1	9	6	23
65.2	15	15	-	-	1	2	-	-	-	-	16	17
<b>66</b>	<b>-</b>	<b>-</b>	<b>-</b>	<b>-</b>	<b>-</b>	<b>-</b>	<b>-</b>	<b>-</b>	<b>-</b>	<b>-</b>	<b>-</b>	<b>-</b>
66.0	-	-	-	-	-	-	-	-	-	-	-	-
<b>67</b>	<b>128</b>	<b>132</b>	<b>4</b>	<b>8</b>	<b>10</b>	<b>22</b>	<b>1</b>	<b>3</b>	<b>2</b>	<b>5</b>	<b>141</b>	<b>162</b>
67.1	11	12	1	2	1	2	1	3	-	-	13	17
67.2	117	120	3	6	9	20	-	-	2	5	128	145
<b>K</b>	<b>1.201</b>	<b>1.218</b>	<b>16</b>	<b>33</b>	<b>21</b>	<b>51</b>	<b>3</b>	<b>6</b>	<b>7</b>	<b>14</b>	<b>1.232</b>	<b>1.289</b>
<b>70</b>	<b>29</b>	<b>30</b>	<b>1</b>	<b>2</b>	<b>2</b>	<b>4</b>	<b>-</b>	<b>-</b>	<b>1</b>	<b>2</b>	<b>32</b>	<b>36</b>
70.1	4	5	1	2	-	-	-	-	-	-	4	5
70.2	1	1	-	-	-	-	-	-	-	-	1	1
70.3	24	24	-	-	2	4	-	-	1	2	27	30
<b>71</b>	<b>23</b>	<b>24</b>	<b>1</b>	<b>2</b>	<b>1</b>	<b>2</b>	<b>-</b>	<b>-</b>	<b>-</b>	<b>-</b>	<b>24</b>	<b>26</b>
71.1	4	4	-	-	-	-	-	-	-	-	4	4
71.2	1	1	-	-	-	-	-	-	-	-	1	1
71.3	3	3	-	-	-	-	-	-	-	-	3	3
71.4	15	16	1	2	1	2	-	-	-	-	16	18
<b>72</b>	<b>54</b>	<b>55</b>	<b>1</b>	<b>2</b>	<b>2</b>	<b>6</b>	<b>1</b>	<b>2</b>	<b>-</b>	<b>-</b>	<b>57</b>	<b>63</b>
72.1	2	2	-	-	-	-	-	-	-	-	2	2
72.2	10	10	-	-	-	-	-	-	-	-	10	10
72.3	38	39	1	2	2	6	1	2	-	-	41	47
72.4	-	-	-	-	-	-	-	-	-	-	-	-
72.5	2	2	-	-	-	-	-	-	-	-	2	2
72.6	2	2	-	-	-	-	-	-	-	-	2	2
<b>73</b>	<b>17</b>	<b>17</b>	<b>-</b>	<b>-</b>	<b>1</b>	<b>2</b>	<b>-</b>	<b>-</b>	<b>-</b>	<b>-</b>	<b>18</b>	<b>19</b>
73.1	14	14	-	-	1	2	-	-	-	-	15	16
73.2	3	3	-	-	-	-	-	-	-	-	3	3
<b>74</b>	<b>1.078</b>	<b>1.092</b>	<b>13</b>	<b>27</b>	<b>15</b>	<b>37</b>	<b>2</b>	<b>4</b>	<b>6</b>	<b>12</b>	<b>1.101</b>	<b>1.145</b>
74.1	424	426	2	4	7	15	1	2	1	2	433	445
74.2	450	456	5	11	2	4	-	-	3	6	455	466
74.3	4	4	-	-	-	-	-	-	-	-	4	4
74.4	15	15	-	-	-	-	-	-	-	-	15	15
74.5	-	-	-	-	-	-	-	-	-	-	-	-
74.6	4	4	-	-	1	2	-	-	-	-	5	6
74.7	102	106	4	8	1	2	-	-	1	2	104	110
74.8	79	81	2	4	4	14	1	2	1	2	85	99
<b>M</b>	<b>27</b>	<b>28</b>	<b>1</b>	<b>2</b>	<b>3</b>	<b>7</b>	<b>1</b>	<b>2</b>	<b>2</b>	<b>5</b>	<b>33</b>	<b>42</b>
<b>80</b>	<b>27</b>	<b>28</b>	<b>1</b>	<b>2</b>	<b>3</b>	<b>7</b>	<b>1</b>	<b>2</b>	<b>2</b>	<b>5</b>	<b>33</b>	<b>42</b>
80.1	3	3	-	-	-	-	-	-	1	2	4	5
80.2	4	4	-	-	-	-	1	2	-	-	5	6
80.3	-	-	-	-	-	-	-	-	-	-	-	-
80.4	20	21	1	2	3	7	-	-	1	3	24	31

**Tavola 3.5 segue - Imprese e unità locali dipendenti secondo la diffusione territoriale dell'impresa per sezione, sotto-sezione, divisione e gruppo di attività economica, classe di addetti e tipo di comune**

ATTIVITÀ ECONOMICHE CLASSI DI ADDETTI TIPO DI COMUNE		IMPRESE A DIFFUSIONE													
		COMUNALE				PROVINCIALE		REGIONALE		NAZIONALE		TOTALE			
		DI CUI PLURILocalizzate				Imprese	Unità locali	Imprese	Unità locali	Imprese	Unità locali	Imprese	Unità locali	Imprese	Unità locali
		Imprese	Unità locali	Imprese	Unità locali										
<b>N</b>	<b>SANITÀ E ALTRI SERVIZI SOCIALI</b>	<b>443</b>	<b>450</b>	<b>6</b>	<b>13</b>	<b>27</b>	<b>60</b>	-	-	<b>3</b>	<b>6</b>	<b>473</b>	<b>516</b>		
<b>85</b>		<b>443</b>	<b>450</b>	<b>6</b>	<b>13</b>	<b>27</b>	<b>60</b>	-	-	<b>3</b>	<b>6</b>	<b>473</b>	<b>516</b>		
85.1		388	392	4	8	27	60	-	-	3	6	418	458		
85.2		12	12	-	-	-	-	-	-	-	-	12	12		
85.3		43	46	2	5	-	-	-	-	-	-	43	46		
<b>O</b>	<b>ALTRI SERVIZI PUBBLICI, SOCIALI E PERSONALI</b>	<b>815</b>	<b>826</b>	<b>9</b>	<b>20</b>	<b>4</b>	<b>8</b>	<b>2</b>	<b>7</b>	<b>1</b>	<b>2</b>	<b>822</b>	<b>843</b>		
<b>90</b>		<b>9</b>	<b>9</b>	-	-	-	-	-	-	-	-	<b>9</b>	<b>9</b>		
90.0		9	9	-	-	-	-	-	-	-	-	9	9		
<b>92</b>		<b>125</b>	<b>129</b>	<b>4</b>	<b>8</b>	-	-	<b>2</b>	<b>7</b>	-	-	<b>127</b>	<b>136</b>		
92.1		4	4	-	-	-	-	-	-	-	-	4	4		
92.2		18	19	1	2	-	-	1	4	-	-	19	23		
92.3		59	62	3	6	-	-	-	-	-	-	59	62		
92.4		-	-	-	-	-	-	-	-	-	-	-	-		
92.5		2	2	-	-	-	-	-	-	-	-	2	2		
92.6		22	22	-	-	-	-	-	-	-	-	22	22		
92.7		20	20	-	-	-	-	1	3	-	-	21	23		
<b>93</b>		<b>681</b>	<b>688</b>	<b>5</b>	<b>12</b>	<b>4</b>	<b>8</b>	-	-	<b>1</b>	<b>2</b>	<b>686</b>	<b>696</b>		
93.0		681	688	5	12	4	8	-	-	1	2	686	696		
<b>TOTALE</b>		<b>12.520</b>	<b>13.028</b>	<b>445</b>	<b>953</b>	<b>195</b>	<b>465</b>	<b>33</b>	<b>143</b>	<b>73</b>	<b>215</b>	<b>12.821</b>	<b>13.851</b>		
di cui imprese:															
- artigiane		4.137	4.287	133	283	47	113	7	22	15	37	4.206	4.459		
- dell'industria in senso stretto (a)		1.481	1.553	63	135	18	36	-	-	14	38	1.513	1.627		
- dei servizi		9.259	9.579	285	605	130	291	14	38	35	84	9.438	9.992		
CLASSE DI ADDETTI															
1		7.195	7.204	9	18	6	12	1	2	-	-	7.202	7.218		
2		2.553	2.675	121	243	51	102	1	2	6	12	2.611	2.791		
3 - 5		1.894	2.096	181	383	63	140	5	11	24	51	1.986	2.298		
6 - 9		488	571	72	155	25	64	4	11	8	20	525	666		
10 - 19		269	338	44	113	33	88	11	33	15	38	328	497		
20 - 49		100	118	14	32	12	41	6	28	10	47	128	234		
50 - 99		17	19	2	4	5	18	3	13	6	22	31	72		
100 - 199		2	3	1	2	-	-	2	43	2	7	6	53		
200 - 499		1	1	-	-	-	-	-	-	2	18	3	19		
500 - 999		1	3	1	3	-	-	-	-	-	-	1	3		
1.000 e più		-	-	-	-	-	-	-	-	-	-	-	-		
<b>TOTALE</b>		<b>12.520</b>	<b>13.028</b>	<b>445</b>	<b>953</b>	<b>195</b>	<b>465</b>	<b>33</b>	<b>143</b>	<b>73</b>	<b>215</b>	<b>12.821</b>	<b>13.851</b>		
TIPO DI COMUNE															
- Comune capoluogo		2.938	3.080	126	268	58	149	20	103	19	74	3.035	3.406		
- Altri comuni		9.582	9.948	319	685	137	316	13	40	54	141	9.786	10.445		
<b>TOTALE</b>		<b>12.520</b>	<b>13.028</b>	<b>445</b>	<b>953</b>	<b>195</b>	<b>465</b>	<b>33</b>	<b>143</b>	<b>73</b>	<b>215</b>	<b>12.821</b>	<b>13.851</b>		

(a) Comprende le sezioni di attività: C - Estrazione di minerali; D - Attività manifatturiere; E - Produzione e distribuzione di energia elettrica, gas e acqua

**Tavola 3.6 - Imprese e addetti secondo il numero di unità locali per sezione, sottosezione, divisione e gruppo di attività economica, classe di addetti e tipo di comune**

ATTIVITÀ ECONOMICHE CLASSI DI ADDETTI TIPO DI COMUNE	IMPRESE PLURILOCALIZZATE CON UNITÀ LOCALI											
	IMPRESE UNILocalizzate		2		3		4		5 E PIÙ		TOTALE	
	N.	Addetti	N.	Addetti	N.	Addetti	N.	Addetti	N.	Addetti	N.	Addetti
<b>A</b> <b>AGRICOLTURA, CACCIA E SILVICOLTURA</b>	251	433	5	28	-	-	-	-	1	134	257	595
<b>01</b>	228	368	5	28	-	-	-	-	1	134	234	530
01.1	2	4	1	10	-	-	-	-	-	-	3	14
01.2	-	-	-	-	-	-	-	-	-	-	-	-
01.4	225	361	4	18	-	-	-	-	1	134	230	513
01.5	1	3	-	-	-	-	-	-	-	-	1	3
<b>02</b>	23	65	-	-	-	-	-	-	-	-	23	65
02.0	23	65	-	-	-	-	-	-	-	-	23	65
<b>B</b> <b>PESCA, PISCICOLTURA E SERVIZI CONNESSI</b>	44	164	1	2	-	-	-	-	-	-	45	166
<b>05</b>	44	164	1	2	-	-	-	-	-	-	45	166
05.0	44	164	1	2	-	-	-	-	-	-	45	166
<b>C</b> <b>ESTRAZIONE DI MINERALI</b>	7	54	5	57	-	-	-	-	1	34	13	145
<b>CA</b> <b>ESTRAZIONE DI MINERALI ENERGETICI</b>	-	-	-	-	-	-	-	-	-	-	-	-
10	-	-	-	-	-	-	-	-	-	-	-	-
10.1	-	-	-	-	-	-	-	-	-	-	-	-
10.2	-	-	-	-	-	-	-	-	-	-	-	-
10.3	-	-	-	-	-	-	-	-	-	-	-	-
11	-	-	-	-	-	-	-	-	-	-	-	-
11.1	-	-	-	-	-	-	-	-	-	-	-	-
11.2	-	-	-	-	-	-	-	-	-	-	-	-
12	-	-	-	-	-	-	-	-	-	-	-	-
12.0	-	-	-	-	-	-	-	-	-	-	-	-
<b>CB</b> <b>ESTRAZIONE DI MINERALI NON ENERGETICI</b>	7	54	5	57	-	-	-	-	1	34	13	145
13	1	9	-	-	-	-	-	-	-	-	1	9
13.1	-	-	-	-	-	-	-	-	-	-	-	-
13.2	1	9	-	-	-	-	-	-	-	-	1	9
14	6	45	5	57	-	-	-	-	1	34	12	136
14.1	2	24	1	15	-	-	-	-	-	-	3	39
14.2	4	21	3	37	-	-	-	-	1	34	8	92
14.3	-	-	-	-	-	-	-	-	-	-	-	-
14.4	-	-	-	-	-	-	-	-	-	-	-	-
14.5	-	-	1	5	-	-	-	-	-	-	1	5
<b>D</b> <b>ATTIVITÀ MANIFATTURIERE</b>	1.406	6.573	76	665	9	950	1	162	1	15	1.493	8.365
<b>DA</b> <b>INDUSTRIE ALIMENTARI, DELLE BEVANDE E DEL TABACCO</b>	389	1.934	26	186	3	742	1	162	1	15	420	3.039
15	389	1.934	26	186	3	742	1	162	1	15	420	3.039
15.1	8	30	-	-	1	726	-	-	-	-	9	756
15.2	1	37	-	-	-	-	-	-	-	-	1	37
15.3	7	59	-	-	-	-	-	-	-	-	7	59
15.4	93	333	10	37	1	3	-	-	-	-	104	373
15.5	36	424	1	12	-	-	-	-	-	-	37	436
15.6	28	92	2	10	-	-	-	-	-	-	30	102
15.7	2	40	-	-	-	-	-	-	-	-	2	40
15.8	205	834	13	127	1	13	1	162	1	15	221	1.151
15.9	9	85	-	-	-	-	-	-	-	-	9	85
16	-	-	-	-	-	-	-	-	-	-	-	-
16.0	-	-	-	-	-	-	-	-	-	-	-	-
<b>DB</b> <b>INDUSTRIE TESSILI E DELL'ABBIGLIAMENTO</b>	218	1.734	8	57	-	-	-	-	-	-	226	1.791
17	32	147	2	12	-	-	-	-	-	-	34	159
17.1	1	24	-	-	-	-	-	-	-	-	1	24
17.2	2	2	-	-	-	-	-	-	-	-	2	2
17.3	3	21	-	-	-	-	-	-	-	-	3	21
17.4	9	53	1	9	-	-	-	-	-	-	10	62
17.5	10	38	-	-	-	-	-	-	-	-	10	38
17.6	3	3	1	3	-	-	-	-	-	-	4	6
17.7	4	6	-	-	-	-	-	-	-	-	4	6
18	186	1.587	6	45	-	-	-	-	-	-	192	1.632
18.1	2	3	-	-	-	-	-	-	-	-	2	3
18.2	181	1.580	6	45	-	-	-	-	-	-	187	1.625
18.3	3	4	-	-	-	-	-	-	-	-	3	4
<b>DC</b> <b>INDUSTRIE CONCIARIE, FABBRICAZIONE DI PRODOTTI IN CUOIO, PELLE E SIMILARI</b>	4	20	2	21	-	-	-	-	-	-	6	41
19	4	20	2	21	-	-	-	-	-	-	6	41
19.1	-	-	-	-	-	-	-	-	-	-	-	-
19.2	1	1	2	21	-	-	-	-	-	-	3	22
19.3	3	19	-	-	-	-	-	-	-	-	3	19
<b>DD</b> <b>INDUSTRIA DEL LEGNO E DEI PRODOTTI IN LEGNO</b>	243	480	8	21	2	6	-	-	-	-	253	507
20	243	480	8	21	2	6	-	-	-	-	253	507
20.1	11	38	-	-	-	-	-	-	-	-	11	38
20.2	-	-	-	-	-	-	-	-	-	-	-	-
20.3	210	398	8	21	2	6	-	-	-	-	220	425
20.4	-	-	-	-	-	-	-	-	-	-	-	-
20.5	22	44	-	-	-	-	-	-	-	-	22	44



**Tavola 3.6 segue - Imprese e addetti secondo il numero di unità locali per sezione, sottosezione, divisione e gruppo di attività economica, classe di addetti e tipo di comune**

ATTIVITÀ ECONOMICHE CLASSI DI ADDETTI TIPO DI COMUNE	IMPRESE PLURILocalizzate CON UNITÀ LOCALI												TOTALE	
	IMPRESE UNILocalizzate		2		3		4		5 E PIÙ		N.	Addetti		
	N.	Addetti	N.	Addetti	N.	Addetti	N.	Addetti	N.	Addetti				
<b>DE FABBRICAZIONE DELLA PASTA-CARTA, DELLA CARTA E DEI PRODOTTI DI CARTA; STAMPA ED EDITORIA</b>	<b>55</b>	<b>279</b>	<b>6</b>	<b>28</b>	-	-	-	-	-	-	<b>61</b>	<b>307</b>		
21	4	124	-	-	-	-	-	-	-	-	4	124		
21.1	-	-	-	-	-	-	-	-	-	-	-	-		
21.2	4	124	-	-	-	-	-	-	-	-	4	124		
<b>22</b>	<b>51</b>	<b>155</b>	<b>6</b>	<b>28</b>	-	-	-	-	-	-	<b>57</b>	<b>183</b>		
22.1	11	29	-	-	-	-	-	-	-	-	11	29		
22.2	39	125	6	28	-	-	-	-	-	-	45	153		
22.3	1	1	-	-	-	-	-	-	-	-	1	1		
<b>DF FABBRICAZIONE DI COKE, RAFFINERIE DI PETROLIO, TRATTAMENTO DEI COMBUSTIBILI NUCLEARI</b>	<b>3</b>	<b>35</b>	-	-	-	-	-	-	-	-	<b>3</b>	<b>35</b>		
23	3	35	-	-	-	-	-	-	-	-	3	35		
23.1	-	-	-	-	-	-	-	-	-	-	-	-		
23.2	3	35	-	-	-	-	-	-	-	-	3	35		
23.3	-	-	-	-	-	-	-	-	-	-	-	-		
<b>DG FABBRICAZIONE DI PRODOTTI CHIMICI E DI FIBRE SINTETICHE E ARTIFICIALI</b>	<b>5</b>	<b>77</b>	-	-	<b>1</b>	<b>144</b>	-	-	-	-	<b>6</b>	<b>221</b>		
24	5	77	-	-	1	144	-	-	-	-	6	221		
24.1	-	-	-	-	1	144	-	-	-	-	1	144		
24.2	-	-	-	-	-	-	-	-	-	-	-	-		
24.3	2	15	-	-	-	-	-	-	-	-	2	15		
24.4	1	54	-	-	-	-	-	-	-	-	1	54		
24.5	1	4	-	-	-	-	-	-	-	-	1	4		
24.6	1	4	-	-	-	-	-	-	-	-	1	4		
24.7	-	-	-	-	-	-	-	-	-	-	-	-		
<b>DH FABBRICAZIONE DI ARTICOLI IN GOMMA E MATERIE PLASTICHE</b>	<b>21</b>	<b>142</b>	<b>1</b>	<b>5</b>	-	-	-	-	-	-	<b>22</b>	<b>147</b>		
25	21	142	1	5	-	-	-	-	-	-	22	147		
25.1	5	24	-	-	-	-	-	-	-	-	5	24		
25.2	16	118	1	5	-	-	-	-	-	-	17	123		
<b>DI FABBRICAZIONE DI PRODOTTI DELLA LAVORAZIONE DI MINERALI NON METALLIFERI</b>	<b>93</b>	<b>594</b>	<b>11</b>	<b>143</b>	-	-	-	-	-	-	<b>104</b>	<b>737</b>		
26	93	594	11	143	-	-	-	-	-	-	104	737		
26.1	5	21	-	-	-	-	-	-	-	-	5	21		
26.2	4	11	2	4	-	-	-	-	-	-	6	15		
26.3	-	-	-	-	-	-	-	-	-	-	-	-		
26.4	3	32	-	-	-	-	-	-	-	-	3	32		
26.5	1	28	-	-	-	-	-	-	-	-	1	28		
26.6	30	260	5	120	-	-	-	-	-	-	35	380		
26.7	49	179	4	19	-	-	-	-	-	-	53	198		
26.8	1	63	-	-	-	-	-	-	-	-	1	63		
<b>DJ PRODUZIONE DI METALLO E FABBRICAZIONE DI PRODOTTI IN METALLO</b>	<b>203</b>	<b>715</b>	<b>5</b>	<b>90</b>	<b>1</b>	<b>14</b>	-	-	-	-	<b>209</b>	<b>819</b>		
27	2	22	1	7	-	-	-	-	-	-	3	29		
27.1	-	-	-	-	-	-	-	-	-	-	-	-		
27.2	-	-	-	-	-	-	-	-	-	-	-	-		
27.3	1	19	-	-	-	-	-	-	-	-	1	19		
27.4	1	3	-	-	-	-	-	-	-	-	1	3		
27.5	-	-	1	7	-	-	-	-	-	-	1	7		
<b>28</b>	<b>201</b>	<b>693</b>	<b>4</b>	<b>83</b>	<b>1</b>	<b>14</b>	-	-	-	-	<b>206</b>	<b>790</b>		
28.1	108	472	1	2	-	-	-	-	-	-	109	474		
28.2	3	47	-	-	-	-	-	-	-	-	3	47		
28.3	-	-	-	-	-	-	-	-	-	-	-	-		
28.4	1	1	-	-	-	-	-	-	-	-	1	1		
28.5	11	43	1	69	-	-	-	-	-	-	12	112		
28.6	3	7	-	-	-	-	-	-	-	-	3	7		
28.7	75	123	2	12	1	14	-	-	-	-	78	149		
<b>DK FABBRICAZIONE DI MACCHINE ED APPARECCHI MECCANICI, COMPRESI L'INSTALLAZIONE, IL MONTAGGIO, LA RIPARAZIONE E LA MANUTENZIONE</b>	<b>33</b>	<b>141</b>	<b>1</b>	<b>2</b>	<b>1</b>	<b>40</b>	-	-	-	-	<b>35</b>	<b>183</b>		
29	33	141	1	2	1	40	-	-	-	-	35	183		
29.1	-	-	-	-	-	-	-	-	-	-	-	-		
29.2	16	66	1	2	1	40	-	-	-	-	18	108		
29.3	15	66	-	-	-	-	-	-	-	-	15	66		
29.4	-	-	-	-	-	-	-	-	-	-	-	-		
29.5	2	9	-	-	-	-	-	-	-	-	2	9		
29.6	-	-	-	-	-	-	-	-	-	-	-	-		
29.7	-	-	-	-	-	-	-	-	-	-	-	-		

**Tavola 3.6 segue - Imprese e addetti secondo il numero di unità locali per sezione, sottosezione, divisione e gruppo di attività economica, classe di addetti e tipo di comune**

ATTIVITÀ ECONOMICHE CLASSI DI ADDETTI TIPO DI COMUNE	IMPRESE PLURILocalizzate CON UNITÀ LOCALI											
	IMPRESE UNILocalizzate		2		3		4		5 E PIÙ		TOTALE	
	N.	Addetti	N.	Addetti	N.	Addetti	N.	Addetti	N.	Addetti	N.	Addetti
<b>DL</b> FABBRICAZIONE DI MACCHINE ELETTRICHE E DI APPARECCHIATURE ELETTRICHE ED OTTICHE	<b>76</b>	<b>144</b>	<b>3</b>	<b>59</b>	<b>1</b>	<b>4</b>	-	-	-	-	<b>80</b>	<b>207</b>
30	-	-	-	-	-	-	-	-	-	-	-	-
30.0	-	-	-	-	-	-	-	-	-	-	-	-
31	<b>9</b>	<b>30</b>	<b>1</b>	<b>53</b>	-	-	-	-	-	-	<b>10</b>	<b>83</b>
31.1	-	-	-	-	-	-	-	-	-	-	-	-
31.2	<b>1</b>	<b>13</b>	-	-	-	-	-	-	-	-	<b>1</b>	<b>13</b>
31.3	-	-	<b>1</b>	<b>53</b>	-	-	-	-	-	-	<b>1</b>	<b>53</b>
31.4	-	-	-	-	-	-	-	-	-	-	-	-
31.5	<b>2</b>	<b>9</b>	-	-	-	-	-	-	-	-	<b>2</b>	<b>9</b>
31.6	<b>6</b>	<b>8</b>	-	-	-	-	-	-	-	-	<b>6</b>	<b>8</b>
32	<b>24</b>	<b>28</b>	-	-	-	-	-	-	-	-	<b>24</b>	<b>28</b>
32.1	-	-	-	-	-	-	-	-	-	-	-	-
32.2	<b>24</b>	<b>28</b>	-	-	-	-	-	-	-	-	<b>24</b>	<b>28</b>
32.3	-	-	-	-	-	-	-	-	-	-	-	-
33	<b>43</b>	<b>86</b>	<b>2</b>	<b>6</b>	<b>1</b>	<b>4</b>	-	-	-	-	<b>46</b>	<b>96</b>
33.1	<b>40</b>	<b>75</b>	<b>1</b>	<b>4</b>	<b>1</b>	<b>4</b>	-	-	-	-	<b>42</b>	<b>83</b>
33.2	<b>3</b>	<b>11</b>	-	-	-	-	-	-	-	-	<b>3</b>	<b>11</b>
33.3	-	-	-	-	-	-	-	-	-	-	-	-
33.4	-	-	<b>1</b>	<b>2</b>	-	-	-	-	-	-	<b>1</b>	<b>2</b>
33.5	-	-	-	-	-	-	-	-	-	-	-	-
<b>DM</b> FABBRICAZIONE DI MEZZI DI TRASPORTO	<b>5</b>	<b>123</b>	-	-	-	-	-	-	-	-	<b>5</b>	<b>123</b>
34	<b>2</b>	<b>52</b>	-	-	-	-	-	-	-	-	<b>2</b>	<b>52</b>
34.1	-	-	-	-	-	-	-	-	-	-	-	-
34.2	-	-	-	-	-	-	-	-	-	-	-	-
34.3	<b>2</b>	<b>52</b>	-	-	-	-	-	-	-	-	<b>2</b>	<b>52</b>
35	<b>3</b>	<b>71</b>	-	-	-	-	-	-	-	-	<b>3</b>	<b>71</b>
35.1	<b>2</b>	<b>64</b>	-	-	-	-	-	-	-	-	<b>2</b>	<b>64</b>
35.2	-	-	-	-	-	-	-	-	-	-	-	-
35.3	-	-	-	-	-	-	-	-	-	-	-	-
35.4	-	-	-	-	-	-	-	-	-	-	-	-
35.5	<b>1</b>	<b>7</b>	-	-	-	-	-	-	-	-	<b>1</b>	<b>7</b>
<b>DN</b> ALTRE INDUSTRIE MANIFATTURIERE	<b>58</b>	<b>155</b>	<b>5</b>	<b>53</b>	-	-	-	-	-	-	<b>63</b>	<b>208</b>
36	<b>52</b>	<b>130</b>	<b>5</b>	<b>53</b>	-	-	-	-	-	-	<b>57</b>	<b>183</b>
36.1	<b>32</b>	<b>108</b>	<b>3</b>	<b>38</b>	-	-	-	-	-	-	<b>35</b>	<b>146</b>
36.2	<b>13</b>	<b>15</b>	<b>1</b>	<b>3</b>	-	-	-	-	-	-	<b>14</b>	<b>18</b>
36.3	<b>1</b>	<b>1</b>	-	-	-	-	-	-	-	-	<b>1</b>	<b>1</b>
36.4	-	-	-	-	-	-	-	-	-	-	-	-
36.5	<b>3</b>	<b>3</b>	<b>1</b>	<b>12</b>	-	-	-	-	-	-	<b>4</b>	<b>15</b>
36.6	<b>3</b>	<b>3</b>	-	-	-	-	-	-	-	-	<b>3</b>	<b>3</b>
37	<b>6</b>	<b>25</b>	-	-	-	-	-	-	-	-	<b>6</b>	<b>25</b>
37.1	<b>4</b>	<b>13</b>	-	-	-	-	-	-	-	-	<b>4</b>	<b>13</b>
37.2	<b>2</b>	<b>12</b>	-	-	-	-	-	-	-	-	<b>2</b>	<b>12</b>
<b>E</b> PRODUZIONE E DISTRIBUZIONE DI ENERGIA ELETTRICA, GAS E ACQUA	<b>5</b>	<b>17</b>	<b>2</b>	<b>20</b>	-	-	-	-	-	-	<b>7</b>	<b>37</b>
40	<b>4</b>	<b>14</b>	<b>1</b>	<b>1</b>	-	-	-	-	-	-	<b>5</b>	<b>15</b>
40.1	<b>3</b>	<b>10</b>	<b>1</b>	<b>1</b>	-	-	-	-	-	-	<b>4</b>	<b>11</b>
40.2	<b>1</b>	<b>4</b>	-	-	-	-	-	-	-	-	<b>1</b>	<b>4</b>
40.3	-	-	-	-	-	-	-	-	-	-	-	-
41	<b>1</b>	<b>3</b>	<b>1</b>	<b>19</b>	-	-	-	-	-	-	<b>2</b>	<b>22</b>
41.0	<b>1</b>	<b>3</b>	<b>1</b>	<b>19</b>	-	-	-	-	-	-	<b>2</b>	<b>22</b>
<b>F</b> COSTRUZIONI	<b>1.388</b>	<b>4.360</b>	<b>117</b>	<b>1.228</b>	<b>29</b>	<b>362</b>	<b>18</b>	<b>367</b>	<b>16</b>	<b>732</b>	<b>1.568</b>	<b>7.049</b>
45	<b>1.388</b>	<b>4.360</b>	<b>117</b>	<b>1.228</b>	<b>29</b>	<b>362</b>	<b>18</b>	<b>367</b>	<b>16</b>	<b>732</b>	<b>1.568</b>	<b>7.049</b>
45.1	<b>55</b>	<b>139</b>	<b>2</b>	<b>114</b>	<b>1</b>	<b>32</b>	-	-	<b>1</b>	<b>36</b>	<b>59</b>	<b>321</b>
45.2	<b>743</b>	<b>2.870</b>	<b>102</b>	<b>948</b>	<b>27</b>	<b>327</b>	<b>17</b>	<b>320</b>	<b>14</b>	<b>672</b>	<b>903</b>	<b>5.137</b>
45.3	<b>240</b>	<b>653</b>	<b>7</b>	<b>138</b>	-	-	<b>1</b>	<b>47</b>	<b>1</b>	<b>24</b>	<b>249</b>	<b>862</b>
45.4	<b>347</b>	<b>687</b>	<b>6</b>	<b>28</b>	<b>1</b>	<b>3</b>	-	-	-	-	<b>354</b>	<b>718</b>
45.5	<b>3</b>	<b>11</b>	-	-	-	-	-	-	-	-	<b>3</b>	<b>11</b>
<b>G</b> COMMERCIO ALL'INGROSSO E AL DETTAGLIO; RIPARAZIONE DI AUTOVEICOLI, MOTOCICLI E DI BENI PERSONALI E PER LA CASA	<b>5.071</b>	<b>8.643</b>	<b>245</b>	<b>1.062</b>	<b>24</b>	<b>235</b>	<b>4</b>	<b>58</b>	<b>3</b>	<b>29</b>	<b>5.347</b>	<b>10.027</b>
50	<b>668</b>	<b>1.382</b>	<b>29</b>	<b>138</b>	-	-	<b>1</b>	<b>31</b>	<b>1</b>	<b>7</b>	<b>699</b>	<b>1.558</b>
50.1	<b>52</b>	<b>158</b>	<b>9</b>	<b>57</b>	-	-	<b>1</b>	<b>31</b>	<b>1</b>	<b>7</b>	<b>63</b>	<b>253</b>
50.2	<b>459</b>	<b>870</b>	<b>3</b>	<b>9</b>	-	-	-	-	-	-	<b>462</b>	<b>879</b>
50.3	<b>49</b>	<b>118</b>	<b>7</b>	<b>44</b>	-	-	-	-	-	-	<b>56</b>	<b>162</b>
50.4	<b>18</b>	<b>27</b>	<b>2</b>	<b>5</b>	-	-	-	-	-	-	<b>20</b>	<b>32</b>
50.5	<b>90</b>	<b>209</b>	<b>8</b>	<b>23</b>	-	-	-	-	-	-	<b>98</b>	<b>232</b>
51	<b>550</b>	<b>1.171</b>	<b>52</b>	<b>238</b>	<b>4</b>	<b>29</b>	<b>1</b>	<b>12</b>	-	-	<b>607</b>	<b>1.450</b>
51.1	<b>213</b>	<b>280</b>	<b>6</b>	<b>29</b>	<b>1</b>	<b>5</b>	-	-	-	-	<b>220</b>	<b>314</b>
51.2	<b>121</b>	<b>232</b>	<b>18</b>	<b>70</b>	<b>2</b>	<b>15</b>	-	-	-	-	<b>141</b>	<b>317</b>
51.3	<b>86</b>	<b>281</b>	<b>15</b>	<b>86</b>	<b>1</b>	<b>9</b>	-	-	-	-	<b>102</b>	<b>376</b>
51.4	<b>54</b>	<b>129</b>	<b>7</b>	<b>27</b>	-	-	-	-	-	-	<b>61</b>	<b>156</b>
51.5	<b>50</b>	<b>179</b>	<b>3</b>	<b>19</b>	-	-	<b>1</b>	<b>12</b>	-	-	<b>54</b>	<b>210</b>
51.6	<b>24</b>	<b>64</b>	<b>3</b>	<b>7</b>	-	-	-	-	-	-	<b>27</b>	<b>71</b>
51.7	<b>2</b>	<b>6</b>	-	-	-	-	-	-	-	-	<b>2</b>	<b>6</b>

**Tavola 3.6 segue - Imprese e addetti secondo il numero di unità locali per sezione, sottosezione, divisione e gruppo di attività economica, classe di addetti e tipo di comune**

ATTIVITÀ ECONOMICHE CLASSI DI ADDETTI TIPO DI COMUNE	IMPRESE PLURILOCALIZZATE CON UNITÀ LOCALI											
	IMPRESE UNILocalizzate		2		3		4		5 E PIÙ		TOTALE	
	N.	Addetti	N.	Addetti	N.	Addetti	N.	Addetti	N.	Addetti	N.	Addetti
<b>52</b>	<b>3.853</b>	<b>6.090</b>	<b>164</b>	<b>686</b>	<b>20</b>	<b>206</b>	<b>2</b>	<b>15</b>	<b>2</b>	<b>22</b>	<b>4.041</b>	<b>7.019</b>
52.1	618	993	23	122	3	65	-	-	1	11	645	1.191
52.2	627	1.032	37	115	5	26	-	-	-	-	669	1.173
52.3	164	300	6	25	-	-	1	5	-	-	171	330
52.4	1.651	2.727	95	412	11	111	1	10	-	-	1.758	3.260
52.5	6	6	-	-	-	-	-	-	-	-	6	6
52.6	658	867	1	6	1	4	-	-	1	11	661	888
52.7	129	165	2	6	-	-	-	-	-	-	131	171
<b>H ALBERGHI E RISTORANTI</b>	<b>813</b>	<b>1.776</b>	<b>36</b>	<b>168</b>	<b>4</b>	<b>60</b>	<b>1</b>	<b>15</b>	-	-	<b>854</b>	<b>2.019</b>
<b>55</b>	<b>813</b>	<b>1.776</b>	<b>36</b>	<b>168</b>	<b>4</b>	<b>60</b>	<b>1</b>	<b>15</b>	-	-	<b>854</b>	<b>2.019</b>
55.1	37	212	2	38	1	32	-	-	-	-	40	282
55.2	14	46	-	-	-	-	-	-	-	-	14	46
55.3	245	656	12	51	1	4	-	-	-	-	258	711
55.4	509	846	21	76	2	24	-	-	-	-	532	946
55.5	8	16	1	3	-	-	1	15	-	-	10	34
<b>I TRASPORTI, MAGAZZINAGGIO E COMUNICAZIONI</b>	<b>496</b>	<b>974</b>	<b>16</b>	<b>250</b>	<b>2</b>	<b>7</b>	-	-	-	-	<b>514</b>	<b>1.231</b>
<b>60</b>	<b>429</b>	<b>802</b>	<b>13</b>	<b>235</b>	<b>2</b>	<b>7</b>	-	-	-	-	<b>444</b>	<b>1.044</b>
60.1	-	-	-	-	-	-	-	-	-	-	-	-
60.2	429	802	13	235	2	7	-	-	-	-	444	1.044
60.3	-	-	-	-	-	-	-	-	-	-	-	-
<b>61</b>	-	-	-	-	-	-	-	-	-	-	-	-
61.1	-	-	-	-	-	-	-	-	-	-	-	-
61.2	-	-	-	-	-	-	-	-	-	-	-	-
<b>62</b>	-	-	-	-	-	-	-	-	-	-	-	-
62.1	-	-	-	-	-	-	-	-	-	-	-	-
62.2	-	-	-	-	-	-	-	-	-	-	-	-
62.3	-	-	-	-	-	-	-	-	-	-	-	-
<b>63</b>	<b>59</b>	<b>160</b>	<b>3</b>	<b>15</b>	-	-	-	-	-	-	<b>62</b>	<b>175</b>
63.1	13	18	-	-	-	-	-	-	-	-	13	18
63.2	17	60	-	-	-	-	-	-	-	-	17	60
63.3	12	22	3	15	-	-	-	-	-	-	15	37
63.4	17	60	-	-	-	-	-	-	-	-	17	60
<b>64</b>	<b>8</b>	<b>12</b>	-	-	-	-	-	-	-	-	<b>8</b>	<b>12</b>
64.1	6	8	-	-	-	-	-	-	-	-	6	8
64.2	2	4	-	-	-	-	-	-	-	-	2	4
<b>J INTERMEDIAZIONE MONETARIA E FINANZIARIA</b>	<b>140</b>	<b>296</b>	<b>17</b>	<b>74</b>	<b>3</b>	<b>22</b>	<b>1</b>	<b>10</b>	<b>2</b>	<b>291</b>	<b>163</b>	<b>693</b>
<b>65</b>	<b>16</b>	<b>81</b>	<b>3</b>	<b>22</b>	<b>1</b>	<b>11</b>	-	-	<b>2</b>	<b>291</b>	<b>22</b>	<b>405</b>
65.1	1	6	2	12	1	11	-	-	2	291	6	320
65.2	15	75	1	10	-	-	-	-	-	-	16	85
<b>66</b>	-	-	-	-	-	-	-	-	-	-	-	-
66.0	-	-	-	-	-	-	-	-	-	-	-	-
<b>67</b>	<b>124</b>	<b>215</b>	<b>14</b>	<b>52</b>	<b>2</b>	<b>11</b>	<b>1</b>	<b>10</b>	-	-	<b>141</b>	<b>288</b>
67.1	10	14	2	4	1	7	-	-	-	-	13	25
67.2	114	201	12	48	1	4	1	10	-	-	128	263
<b>K ATTIVITÀ IMMOBILIARI, NOLEGGIO, INFORMATICA, RICERCA, ALTRE ATTIVITÀ PROFESSIONALI ED IMPRENDITORIALI</b>	<b>1.185</b>	<b>2.119</b>	<b>42</b>	<b>407</b>	<b>4</b>	<b>35</b>	-	-	<b>1</b>	<b>81</b>	<b>1.232</b>	<b>2.642</b>
<b>70</b>	<b>28</b>	<b>44</b>	<b>4</b>	<b>13</b>	-	-	-	-	-	-	<b>32</b>	<b>57</b>
70.1	3	4	1	4	-	-	-	-	-	-	4	8
70.2	1	1	-	-	-	-	-	-	-	-	1	1
70.3	24	39	3	9	-	-	-	-	-	-	27	48
<b>71</b>	<b>22</b>	<b>31</b>	<b>2</b>	<b>3</b>	-	-	-	-	-	-	<b>24</b>	<b>34</b>
71.1	4	6	-	-	-	-	-	-	-	-	4	6
71.2	1	1	-	-	-	-	-	-	-	-	1	1
71.3	3	3	-	-	-	-	-	-	-	-	3	3
71.4	14	21	2	3	-	-	-	-	-	-	16	24
<b>72</b>	<b>53</b>	<b>193</b>	<b>2</b>	<b>21</b>	<b>2</b>	<b>22</b>	-	-	-	-	<b>57</b>	<b>236</b>
72.1	2	14	-	-	-	-	-	-	-	-	2	14
72.2	10	35	-	-	-	-	-	-	-	-	10	35
72.3	37	137	2	21	2	22	-	-	-	-	41	180
72.4	-	-	-	-	-	-	-	-	-	-	-	-
72.5	2	2	-	-	-	-	-	-	-	-	2	2
72.6	2	5	-	-	-	-	-	-	-	-	2	5
<b>73</b>	<b>17</b>	<b>21</b>	<b>1</b>	<b>1</b>	-	-	-	-	-	-	<b>18</b>	<b>22</b>
73.1	14	18	1	1	-	-	-	-	-	-	15	19
73.2	3	3	-	-	-	-	-	-	-	-	3	3
<b>74</b>	<b>1.065</b>	<b>1.830</b>	<b>33</b>	<b>369</b>	<b>2</b>	<b>13</b>	-	-	<b>1</b>	<b>81</b>	<b>1.101</b>	<b>2.293</b>
74.1	422	716	10	36	1	6	-	-	-	-	433	758
74.2	445	602	9	53	1	7	-	-	-	-	455	662
74.3	4	11	-	-	-	-	-	-	-	-	4	11
74.4	15	41	-	-	-	-	-	-	-	-	15	41
74.5	-	-	-	-	-	-	-	-	-	-	-	-
74.6	4	35	1	55	-	-	-	-	-	-	5	90
74.7	98	310	6	15	-	-	-	-	-	-	104	325
74.8	77	115	7	210	-	-	-	-	1	81	85	406
<b>M ISTRUZIONE</b>	<b>26</b>	<b>83</b>	<b>5</b>	<b>36</b>	<b>2</b>	<b>18</b>	-	-	-	-	<b>33</b>	<b>137</b>
<b>80</b>	<b>26</b>	<b>83</b>	<b>5</b>	<b>36</b>	<b>2</b>	<b>18</b>	-	-	-	-	<b>33</b>	<b>137</b>
80.1	3	23	1	8	-	-	-	-	-	-	4	31
80.2	4	22	1	18	-	-	-	-	-	-	5	40
80.3	-	-	-	-	-	-	-	-	-	-	-	-
80.4	19	38	3	10	2	18	-	-	-	-	24	66

**Tavola 3.6 segue - Imprese e addetti secondo il numero di unità locali per sezione, sottosezione, divisione e gruppo di attività economica, classe di addetti e tipo di comune**

ATTIVITÀ ECONOMICHE CLASSI DI ADDETTI TIPO DI COMUNE	IMPRESE PLURILOCALIZZATE CON UNITÀ LOCALI											
	IMPRESE UNILocalizzate		2		3		4		5 E PIÙ		TOTALE	
	N.	Addetti	N.	Addetti	N.	Addetti	N.	Addetti	N.	Addetti	N.	Addetti
<b>N SANITÀ E ALTRI SERVIZI SOCIALI</b>	<b>437</b>	<b>966</b>	<b>29</b>	<b>97</b>	<b>7</b>	<b>29</b>	-	-	-	-	<b>473</b>	<b>1.092</b>
<b>85</b>	<b>437</b>	<b>966</b>	<b>29</b>	<b>97</b>	<b>7</b>	<b>29</b>	-	-	-	-	<b>473</b>	<b>1.092</b>
85.1	384	577	28	68	6	19	-	-	-	-	418	664
85.2	12	13	-	-	-	-	-	-	-	-	12	13
85.3	41	376	1	29	1	10	-	-	-	-	43	415
<b>O ALTRI SERVIZI PUBBLICI, SOCIALI E PERSONALI</b>	<b>806</b>	<b>1.318</b>	<b>13</b>	<b>39</b>	<b>1</b>	<b>17</b>	<b>2</b>	<b>22</b>	-	-	<b>822</b>	<b>1.396</b>
<b>90</b>	<b>9</b>	<b>76</b>	-	-	-	-	-	-	-	-	<b>9</b>	<b>76</b>
90.0	9	76	-	-	-	-	-	-	-	-	9	76
<b>92</b>	<b>121</b>	<b>255</b>	<b>4</b>	<b>8</b>	<b>1</b>	<b>17</b>	<b>1</b>	<b>17</b>	-	-	<b>127</b>	<b>297</b>
92.1	4	10	-	-	-	-	-	-	-	-	4	10
92.2	17	63	1	2	-	-	1	17	-	-	19	82
92.3	56	82	3	6	-	-	-	-	-	-	59	88
92.4	-	-	-	-	-	-	-	-	-	-	-	-
92.5	2	15	-	-	-	-	-	-	-	-	2	15
92.6	22	48	-	-	-	-	-	-	-	-	22	48
92.7	20	37	-	-	1	17	-	-	-	-	21	54
<b>93</b>	<b>676</b>	<b>987</b>	<b>9</b>	<b>31</b>	-	-	<b>1</b>	<b>5</b>	-	-	<b>686</b>	<b>1.023</b>
93.0	676	987	9	31	-	-	1	5	-	-	686	1.023
<b>TOTALE</b>	<b>12.075</b>	<b>27.776</b>	<b>609</b>	<b>4.133</b>	<b>85</b>	<b>1.735</b>	<b>27</b>	<b>634</b>	<b>25</b>	<b>1.316</b>	<b>12.821</b>	<b>35.594</b>
di cui imprese:												
- artigiane	4.004	9.358	169	966	22	166	7	89	4	59	4.206	10.638
- dell'industria in senso stretto (a)	1.418	6.644	83	742	9	950	1	162	2	49	1.513	8.547
- dei servizi	8.974	16.175	403	2.133	47	423	8	105	6	401	9.438	19.237
CLASSE DI ADDETTI												
1	7.186	7.186	16	16	-	-	-	-	-	-	7.202	7.202
2	2.432	4.864	178	356	1	2	-	-	-	-	2.611	5.222
3 - 5	1.713	6.167	236	893	35	136	2	10	-	-	1.986	7.206
6 - 9	416	2.990	86	620	15	111	7	51	1	7	525	3.779
10 - 19	225	2.931	64	846	23	310	9	121	7	91	328	4.299
20 - 49	86	2.428	18	474	9	306	6	175	9	270	128	3.653
50 - 99	15	843	9	621	-	-	2	115	5	333	31	1.912
100 - 199	1	109	2	307	1	144	1	162	1	134	6	856
200 - 499	1	258	-	-	-	-	-	-	2	481	3	739
500 - 999	-	-	-	-	1	726	-	-	-	-	1	726
1000 e più	-	-	-	-	-	-	-	-	-	-	-	-
<b>TOTALE</b>	<b>12.075</b>	<b>27.776</b>	<b>609</b>	<b>4.133</b>	<b>85</b>	<b>1.735</b>	<b>27</b>	<b>634</b>	<b>25</b>	<b>1.316</b>	<b>12.821</b>	<b>35.594</b>
TIPO DI COMUNE												
- Comune capoluogo	2.812	7.120	170	1.726	28	413	11	215	14	1.071	3.035	10.545
- Altri comuni	9.263	20.656	439	2.407	57	1.322	16	419	11	245	9.786	25.049
<b>TOTALE</b>	<b>12.075</b>	<b>27.776</b>	<b>609</b>	<b>4.133</b>	<b>85</b>	<b>1.735</b>	<b>27</b>	<b>634</b>	<b>25</b>	<b>1.316</b>	<b>12.821</b>	<b>35.594</b>

(a) Comprende le sezioni di attività: C - Estrazione di minerali; D - Attività manifatturiere; E - Produzione e distribuzione di energia elettrica, gas e acqua

**Tavola 3.7 - Imprese e addetti che utilizzano attrezzature informatiche, beni capitali in leasing, che sono consorziate o associate con altre strutture per sezione, sottosezione, divisione e gruppo di attività economica, classe di addetti e tipo di comune**

ATTIVITÀ ECONOMICHE CLASSI DI ADDETTI TIPO DI COMUNE	TOTALE IMPRESE (a)		DI CUI IMPRESE					
			CON UTILIZZO DI ATTREZZATURE INFORMATICHE		CON UTILIZZO DI BENI CAPITALI IN LEASING		CONSORZIATE O ASSOCIATE TEMPORANEAMENTE (b)	
	N.	Addetti	N.	Addetti	N.	Addetti	N.	Addetti
<b>A AGRICOLTURA, CACCIA E SILVICOLTURA</b>	<b>257</b>	<b>595</b>	<b>6</b>	<b>164</b>	<b>10</b>	<b>26</b>	<b>5</b>	<b>17</b>
01	234	530	5	161	10	26	4	14
01.1	3	14	*	*	*	*	*	*
01.2	-	-	-	-	-	-	-	-
01.4	230	513	4	151	9	16	3	13
01.5	1	3	*	*	*	*	*	*
02	23	65	1	3	-	-	1	3
02.0	23	65	1	3	-	-	1	3
<b>B PESCA, PISCICOLTURA E SERVIZI CONNESSI</b>	<b>45</b>	<b>166</b>	-	-	<b>1</b>	<b>2</b>	-	-
05	45	166	-	-	1	2	-	-
05.0	45	166	-	-	1	2	-	-
<b>C ESTRAZIONE DI MINERALI</b>	<b>13</b>	<b>145</b>	<b>6</b>	<b>93</b>	<b>8</b>	<b>109</b>	-	-
<b>CA ESTRAZIONE DI MINERALI ENERGETICI</b>	-	-	-	-	-	-	-	-
10	-	-	-	-	-	-	-	-
10.1	-	-	-	-	-	-	-	-
10.2	-	-	-	-	-	-	-	-
10.3	-	-	-	-	-	-	-	-
11	-	-	-	-	-	-	-	-
11.1	-	-	-	-	-	-	-	-
11.2	-	-	-	-	-	-	-	-
12	-	-	-	-	-	-	-	-
12.0	-	-	-	-	-	-	-	-
<b>CB ESTRAZIONE DI MINERALI NON ENERGETICI</b>	<b>13</b>	<b>145</b>	<b>6</b>	<b>93</b>	<b>8</b>	<b>109</b>	-	-
13	1	9	*	*	*	*	*	*
13.1	-	-	-	-	-	-	-	-
13.2	1	9	*	*	*	*	*	*
14	12	136	*	*	*	*	*	*
14.1	3	39	*	*	*	*	*	*
14.2	8	92	3	58	4	65	-	-
14.3	-	-	-	-	-	-	-	-
14.4	-	-	-	-	-	-	-	-
14.5	1	5	*	*	*	*	*	*
<b>D ATTIVITÀ MANIFATTURIERE</b>	<b>1.493</b>	<b>8.365</b>	<b>214</b>	<b>4.344</b>	<b>267</b>	<b>3.554</b>	<b>48</b>	<b>1.330</b>
<b>DA INDUSTRIE ALIMENTARI, DELLE BEVANDE E DEL TABACCO</b>	<b>420</b>	<b>3.039</b>	<b>59</b>	<b>2.032</b>	<b>88</b>	<b>1.612</b>	<b>19</b>	<b>911</b>
15	420	3.039	59	2.032	88	1.612	19	911
15.1	9	756	2	730	1	726	1	726
15.2	1	37	*	*	*	*	*	*
15.3	7	59	3	48	1	15	1	15
15.4	104	373	10	102	9	59	7	60
15.5	37	436	18	316	16	235	4	42
15.6	30	102	4	64	-	-	-	-
15.7	2	40	*	*	*	*	*	*
15.8	221	1.151	15	616	55	461	4	9
15.9	9	85	5	80	4	40	1	20
16	-	-	-	-	-	-	-	-
16.0	-	-	-	-	-	-	-	-
<b>DB INDUSTRIE TESSILI E DELL'ABBIGLIAMENTO</b>	<b>226</b>	<b>1.791</b>	<b>22</b>	<b>444</b>	<b>55</b>	<b>752</b>	<b>10</b>	<b>93</b>
17	34	159	4	42	5	20	1	6
17.1	1	24	*	*	*	*	*	*
17.2	2	2	*	*	*	*	*	*
17.3	3	21	*	*	*	*	*	*
17.4	10	62	1	7	1	7	-	-
17.5	10	38	-	-	2	4	-	-
17.6	4	6	*	*	*	*	*	*
17.7	4	6	-	-	-	-	-	-
18	192	1.632	18	402	50	732	9	87
18.1	2	3	*	*	*	*	*	*
18.2	187	1.625	*	*	*	*	*	*
18.3	3	4	*	*	*	*	*	*
<b>DC INDUSTRIE CONCIARIE, FABBRICAZIONE DI PRODOTTI IN CUOIO, PELLE E SIMILARI</b>	<b>6</b>	<b>41</b>	<b>1</b>	<b>17</b>	-	-	-	-
19	6	41	1	17	-	-	-	-
19.1	-	-	-	-	-	-	-	-
19.2	3	22	*	*	*	*	*	*
19.3	3	19	*	*	*	*	*	*
<b>DD INDUSTRIA DEL LEGNO E DEI PRODOTTI IN LEGNO</b>	<b>253</b>	<b>507</b>	<b>11</b>	<b>114</b>	<b>16</b>	<b>74</b>	<b>2</b>	<b>2</b>
20	253	507	11	114	16	74	2	2
20.1	11	38	2	23	2	5	-	-
20.2	-	-	-	-	-	-	-	-
20.3	220	425	7	77	13	56	1	1
20.4	-	-	-	-	-	-	-	-
20.5	22	44	2	14	1	13	1	1

**Tavola 3.7 segue - Imprese e addetti che utilizzano attrezzature informatiche, beni capitali in leasing, che sono consorziate o associate con altre strutture per sezione, sottosezione, divisione e gruppo di attività economica, classe di addetti e tipo di comune**

ATTIVITÀ ECONOMICHE CLASSI DI ADDETTI TIPO DI COMUNE	TOTALE IMPRESE (a)		DI CUI IMPRESE					
	N.	Addetti	CON UTILIZZO DI ATTREZZATURE INFORMATICHE		CON UTILIZZO DI BENI CAPITALI IN LEASING		CONSORZIATE O ASSOCIATE TEMPORANEAMENTE (b)	
			N.	Addetti	N.	Addetti	N.	Addetti
<b>DE FABBRICAZIONE DELLA PASTA-CARTA, DELLA CARTA E DEI PRODOTTI DI CARTA; STAMPA ED EDITORIA</b>	<b>61</b>	<b>307</b>	<b>25</b>	<b>211</b>	<b>20</b>	<b>94</b>	<b>2</b>	<b>114</b>
21	4	124	4	124	2	14	1	109
21.1	-	-	-	-	-	-	-	-
21.2	4	124	4	124	2	14	1	109
<b>22</b>	<b>57</b>	<b>183</b>	<b>21</b>	<b>87</b>	<b>18</b>	<b>80</b>	<b>1</b>	<b>5</b>
22.1	11	29	*	*	*	*	*	*
22.2	45	153	12	65	17	77	-	-
22.3	1	1	*	*	*	*	*	*
<b>DF FABBRICAZIONE DI COKE, RAFFINERIE DI PETROLIO, TRATTAMENTO DEI COMBUSTIBILI NUCLEARI</b>	<b>3</b>	<b>35</b>	<b>*</b>	<b>*</b>	<b>*</b>	<b>*</b>	<b>*</b>	<b>*</b>
23	3	35	*	*	*	*	*	*
23.1	-	-	-	-	-	-	-	-
23.2	3	35	*	*	*	*	*	*
23.3	-	-	-	-	-	-	-	-
<b>DG FABBRICAZIONE DI PRODOTTI CHIMICI E DI FIBRE SINTETICHE E ARTIFICIALI</b>	<b>6</b>	<b>221</b>	<b>3</b>	<b>212</b>	<b>3</b>	<b>212</b>	<b>1</b>	<b>54</b>
24	6	221	3	212	3	212	1	54
24.1	1	144	*	*	*	*	*	*
24.2	-	-	-	-	-	-	-	-
24.3	2	15	*	*	*	*	*	*
24.4	1	54	*	*	*	*	*	*
24.5	1	4	*	*	*	*	*	*
24.6	1	4	*	*	*	*	*	*
24.7	-	-	-	-	-	-	-	-
<b>DH FABBRICAZIONE DI ARTICOLI IN GOMMA E MATERIE PLASTICHE</b>	<b>22</b>	<b>147</b>	<b>13</b>	<b>124</b>	<b>7</b>	<b>89</b>	<b>1</b>	<b>8</b>
25	22	147	13	124	7	89	1	8
25.1	5	24	5	24	3	16	-	-
25.2	17	123	8	100	4	73	1	8
<b>DI FABBRICAZIONE DI PRODOTTI DELLA LAVORAZIONE DI MINERALI NON METALLIFERI</b>	<b>104</b>	<b>737</b>	<b>22</b>	<b>398</b>	<b>17</b>	<b>146</b>	<b>4</b>	<b>115</b>
26	104	737	22	398	17	146	4	115
26.1	5	21	2	12	2	12	-	-
26.2	6	15	-	-	1	1	-	-
26.3	-	-	-	-	-	-	-	-
26.4	3	32	*	*	*	*	*	*
26.5	1	28	*	*	*	*	*	*
26.6	35	380	13	232	8	73	2	48
26.7	53	198	5	62	5	31	1	4
26.8	1	63	*	*	*	*	*	*
<b>DJ PRODUZIONE DI METALLO E FABBRICAZIONE DI PRODOTTI IN METALLO</b>	<b>209</b>	<b>819</b>	<b>26</b>	<b>374</b>	<b>27</b>	<b>323</b>	<b>2</b>	<b>17</b>
27	3	29	*	*	*	*	*	*
27.1	-	-	-	-	-	-	-	-
27.2	-	-	-	-	-	-	-	-
27.3	1	19	*	*	*	*	*	*
27.4	1	3	*	*	*	*	*	*
27.5	1	7	*	*	*	*	*	*
<b>28</b>	<b>206</b>	<b>790</b>	<b>*</b>	<b>*</b>	<b>*</b>	<b>*</b>	<b>*</b>	<b>*</b>
28.1	109	474	16	194	16	176	2	17
28.2	3	47	*	*	*	*	*	*
28.3	-	-	-	-	-	-	-	-
28.4	1	1	*	*	*	*	*	*
28.5	12	112	3	96	4	103	-	-
28.6	3	7	*	*	*	*	*	*
28.7	78	149	4	28	5	18	-	-
<b>DK FABBRICAZIONE DI MACCHINE ED APPARECCHI MECCANICI, COMPRESI L'INSTALLAZIONE, IL MONTAGGIO, LA RIPARAZIONE E LA MANUTENZIONE</b>	<b>35</b>	<b>183</b>	<b>8</b>	<b>100</b>	<b>8</b>	<b>70</b>	<b>1</b>	<b>8</b>
29	35	183	8	100	8	70	1	8
29.1	-	-	-	-	-	-	-	-
29.2	18	108	4	69	4	40	-	-
29.3	15	66	*	*	*	*	*	*
29.4	-	-	-	-	-	-	-	-
29.5	2	9	*	*	*	*	*	*
29.6	-	-	-	-	-	-	-	-
29.7	-	-	-	-	-	-	-	-

**Tavola 3.7 segue - Imprese e addetti che utilizzano attrezzature informatiche, beni capitali in leasing, che sono consorziate o associate con altre strutture per sezione, sottosezione, divisione e gruppo di attività economica, classe di addetti e tipo di comune**

ATTIVITÀ ECONOMICHE CLASSI DI ADDETTI TIPO DI COMUNE	DI CUI IMPRESE							
	TOTALE IMPRESE (a)		CON UTILIZZO DI ATTREZZATURE INFORMATICHE		CON UTILIZZO DI BENI CAPITALI IN LEASING		CONSORZIATE O ASSOCIATE TEMPORANEAMENTE (b)	
	N.	Addetti	N.	Addetti	N.	Addetti	N.	Addetti
<b>DL FABBRICAZIONE DI MACCHINE ELETTRICHE E DI APPARECCHIATURE ELETTRICHE ED OTTICHE</b>	<b>80</b>	<b>207</b>	<b>11</b>	<b>84</b>	<b>16</b>	<b>47</b>	<b>4</b>	<b>5</b>
30	-	-	-	-	-	-	-	-
30.0	-	-	-	-	-	-	-	-
<b>31</b>	<b>10</b>	<b>83</b>	<b>3</b>	<b>62</b>	<b>2</b>	<b>19</b>	<b>1</b>	<b>2</b>
31.1	-	-	-	-	-	-	-	-
31.2	1	13	*	*	*	*	*	*
31.3	1	53	*	*	*	*	*	*
31.4	-	-	-	-	-	-	-	-
31.5	2	9	*	*	*	*	*	*
31.6	6	8	*	*	*	*	*	*
<b>32</b>	<b>24</b>	<b>28</b>	<b>4</b>	<b>4</b>	<b>2</b>	<b>2</b>	<b>2</b>	<b>2</b>
32.1	-	-	-	-	-	-	-	-
32.2	24	28	4	4	2	2	2	2
32.3	-	-	-	-	-	-	-	-
<b>33</b>	<b>46</b>	<b>96</b>	<b>4</b>	<b>18</b>	<b>12</b>	<b>26</b>	<b>1</b>	<b>1</b>
33.1	42	83	*	*	*	*	*	*
33.2	3	11	*	*	*	*	*	*
33.3	-	-	-	-	-	-	-	-
33.4	1	2	*	*	*	*	*	*
33.5	-	-	-	-	-	-	-	-
<b>DM FABBRICAZIONE DI MEZZI DI TRASPORTO</b>	<b>5</b>	<b>123</b>	<b>*</b>	<b>*</b>	<b>*</b>	<b>*</b>	<b>*</b>	<b>*</b>
34	2	52	*	*	*	*	*	*
34.1	-	-	-	-	-	-	-	-
34.2	-	-	-	-	-	-	-	-
34.3	2	52	*	*	*	*	*	*
<b>35</b>	<b>3</b>	<b>71</b>	<b>*</b>	<b>*</b>	<b>*</b>	<b>*</b>	<b>*</b>	<b>*</b>
35.1	2	64	*	*	*	*	*	*
35.2	-	-	-	-	-	-	-	-
35.3	-	-	-	-	-	-	-	-
35.4	-	-	-	-	-	-	-	-
35.5	1	7	*	*	*	*	*	*
<b>DN ALTRE INDUSTRIE MANIFATTURIERE</b>	<b>63</b>	<b>208</b>	<b>9</b>	<b>90</b>	<b>8</b>	<b>69</b>	<b>1</b>	<b>2</b>
36	57	183	*	*	*	*	*	*
36.1	35	146	4	82	4	64	1	2
36.2	14	18	2	2	2	3	-	-
36.3	1	1	*	*	*	*	*	*
36.4	-	-	-	-	-	-	-	-
36.5	4	15	-	-	-	-	-	-
36.6	3	3	*	*	*	*	*	*
<b>37</b>	<b>6</b>	<b>25</b>	<b>*</b>	<b>*</b>	<b>*</b>	<b>*</b>	<b>*</b>	<b>*</b>
37.1	4	13	1	4	-	-	-	-
37.2	2	12	*	*	*	*	*	*
<b>E PRODUZIONE E DISTRIBUZIONE DI ENERGIA ELETTRICA, GAS E ACQUA</b>	<b>7</b>	<b>37</b>	<b>3</b>	<b>24</b>	<b>1</b>	<b>4</b>	<b>-</b>	<b>-</b>
40	5	15	*	*	*	*	*	*
40.1	4	11	1	1	-	-	-	-
40.2	1	4	*	*	*	*	*	*
40.3	-	-	-	-	-	-	-	-
41	2	22	*	*	*	*	*	*
41.0	2	22	*	*	*	*	*	*
<b>F COSTRUZIONI</b>	<b>1.568</b>	<b>7.049</b>	<b>185</b>	<b>2.450</b>	<b>227</b>	<b>2.175</b>	<b>71</b>	<b>1.092</b>
45	1.568	7.049	185	2.450	227	2.175	71	1.092
45.1	59	321	*	*	*	*	*	*
45.2	903	5.137	138	1.956	153	1.538	62	1.007
45.3	249	862	32	319	34	323	6	81
45.4	354	718	8	15	22	79	1	1
45.5	3	11	*	*	*	*	*	*
<b>G COMMERCIO ALL'INGROSSO E AL DETTAGLIO; RIPARAZIONE DI AUTOVEICOLI, MOTOCICLI E DI BENI PERSONALI E PER LA CASA</b>	<b>5.347</b>	<b>10.027</b>	<b>472</b>	<b>2.134</b>	<b>381</b>	<b>1.362</b>	<b>95</b>	<b>368</b>
50	699	1.558	60	349	65	246	14	34
50.1	63	253	25	180	11	44	1	2
50.2	462	879	17	89	42	143	7	15
50.3	56	162	11	61	9	55	2	6
50.4	20	32	2	5	-	-	-	-
50.5	98	232	5	14	3	4	4	11
<b>51</b>	<b>607</b>	<b>1.450</b>	<b>142</b>	<b>589</b>	<b>82</b>	<b>322</b>	<b>21</b>	<b>65</b>
51.1	220	314	30	65	22	50	11	16
51.2	141	317	16	70	11	48	5	21
51.3	102	376	38	184	16	84	1	9
51.4	61	156	24	88	16	54	2	10
51.5	54	210	24	150	14	76	1	4
51.6	27	71	*	*	*	*	*	*
51.7	2	6	*	*	*	*	*	*



**Tavola 3.7 segue - Imprese e addetti che utilizzano attrezzature informatiche, beni capitali in leasing, che sono consorziate o associate con altre strutture per sezione, sottosezione, divisione e gruppo di attività economica, classe di addetti e tipo di comune**

ATTIVITÀ ECONOMICHE CLASSI DI ADDETTI TIPO DI COMUNE	DI CUI IMPRESE							
	TOTALE IMPRESE (a)		CON UTILIZZO DI ATTREZZATURE INFORMATICHE		CON UTILIZZO DI BENI CAPITALI IN LEASING		CONSORZIATE O ASSOCIATE TEMPORANEAMENTE (b)	
	N.	Addetti	N.	Addetti	N.	Addetti	N.	Addetti
<b>52</b>	<b>4.041</b>	<b>7.019</b>	<b>270</b>	<b>1.196</b>	<b>234</b>	<b>794</b>	<b>60</b>	<b>269</b>
52.1	645	1.191	25	213	31	157	17	119
52.2	669	1.173	16	47	27	59	6	29
52.3	171	330	43	120	16	38	9	29
52.4	1.758	3.260	172	734	142	457	23	66
52.5	6	6	-	-	1	1	-	-
52.6	661	888	6	69	5	61	3	19
52.7	131	171	8	13	12	21	2	7
<b>H ALBERGHI E RISTORANTI</b>	<b>854</b>	<b>2.019</b>	<b>24</b>	<b>168</b>	<b>89</b>	<b>373</b>	<b>6</b>	<b>17</b>
55	854	2.019	24	168	89	373	6	17
55.1	40	282	8	81	8	140	1	5
55.2	14	46	2	11	2	7	1	4
55.3	258	711	5	17	25	85	-	-
55.4	532	946	8	44	53	126	4	8
55.5	10	34	1	15	1	15	-	-
<b>I TRASPORTI, MAGAZZINAGGIO E COMUNICAZIONI</b>	<b>514</b>	<b>1.231</b>	<b>32</b>	<b>450</b>	<b>89</b>	<b>292</b>	<b>33</b>	<b>113</b>
60	444	1.044	22	354	77	204	27	72
60.1	-	-	-	-	-	-	-	-
60.2	444	1.044	22	354	77	204	27	72
60.3	-	-	-	-	-	-	-	-
61	-	-	-	-	-	-	-	-
61.1	-	-	-	-	-	-	-	-
61.2	-	-	-	-	-	-	-	-
62	-	-	-	-	-	-	-	-
62.1	-	-	-	-	-	-	-	-
62.2	-	-	-	-	-	-	-	-
62.3	-	-	-	-	-	-	-	-
63	62	175	*	*	*	*	*	*
63.1	13	18	-	-	3	3	1	2
63.2	17	60	1	37	3	43	-	-
63.3	15	37	6	22	1	2	2	4
63.4	17	60	3	37	4	37	3	35
64	8	12	*	*	*	*	*	*
64.1	6	8	-	-	1	3	-	-
64.2	2	4	*	*	*	*	*	*
<b>J INTERMEDIAZIONE MONETARIA E FINANZIARIA</b>	<b>163</b>	<b>693</b>	<b>79</b>	<b>567</b>	<b>36</b>	<b>124</b>	<b>19</b>	<b>128</b>
65	22	405	16	396	7	43	9	104
65.1	6	320	6	320	-	-	5	97
65.2	16	85	10	76	7	43	4	7
66	-	-	-	-	-	-	-	-
66.0	-	-	-	-	-	-	-	-
67	141	288	63	171	29	81	10	24
67.1	13	25	7	17	6	11	-	-
67.2	128	263	56	154	23	70	10	24
<b>K ATTIVITÀ IMMOBILIARI, NOLEGGIO, INFORMATICA, RICERCA, ALTRE ATTIVITÀ PROFESSIONALI ED IMPRENDITORIALI</b>	<b>1.232</b>	<b>2.642</b>	<b>661</b>	<b>1.434</b>	<b>191</b>	<b>724</b>	<b>33</b>	<b>106</b>
70	32	57	*	*	*	*	*	*
70.1	4	8	3	6	-	-	-	-
70.2	1	1	*	*	*	*	*	*
70.3	27	48	11	21	3	7	-	-
71	24	34	8	12	2	2	1	1
71.1	4	6	2	4	-	-	-	-
71.2	1	1	*	*	*	*	*	*
71.3	3	3	*	*	*	*	*	*
71.4	16	24	*	*	*	*	*	*
72	57	236	53	215	15	105	1	11
72.1	2	14	*	*	*	*	*	*
72.2	10	35	*	*	*	*	*	*
72.3	41	180	39	162	10	66	-	-
72.4	-	-	-	-	-	-	-	-
72.5	2	2	*	*	*	*	*	*
72.6	2	5	*	*	*	*	*	*
73	18	22	*	*	*	*	*	*
73.1	15	19	13	17	1	1	-	-
73.2	3	3	*	*	*	*	*	*
74	1.101	2.293	571	1.161	170	609	31	94
74.1	433	758	224	454	64	157	9	29
74.2	455	662	313	496	80	184	13	35
74.3	4	11	3	9	-	-	-	-
74.4	15	41	6	16	3	7	2	14
74.5	-	-	-	-	-	-	-	-
74.6	5	90	-	-	3	17	-	-
74.7	104	325	6	64	9	133	3	6
74.8	85	406	19	122	11	111	4	10

**Tavola 3.7 segue - Imprese e addetti che utilizzano attrezzature informatiche, beni capitali in leasing, che sono consorziate o associate con altre strutture per sezione, sottosezione, divisione e gruppo di attività economica, classe di addetti e tipo di comune**

ATTIVITÀ ECONOMICHE CLASSI DI ADDETTI TIPO DI COMUNE	DI CUI IMPRESE							
	TOTALE IMPRESE (a)		CON UTILIZZO DI ATTREZZATURE INFORMATICHE		CON UTILIZZO DI BENI CAPITALI IN LEASING		CONSORZIATE O ASSOCIATE TEMPORANEAMENTE (b)	
	N.	Addetti	N.	Addetti	N.	Addetti	N.	Addetti
<b>M ISTRUZIONE</b>	<b>33</b>	<b>137</b>	<b>6</b>	<b>28</b>	<b>2</b>	<b>12</b>	<b>4</b>	<b>18</b>
80	33	137	6	28	2	12	4	18
80.1	4	31	-	-	-	-	-	-
80.2	5	40	3	19	-	-	1	1
80.3	-	-	-	-	-	-	-	-
80.4	24	66	3	9	2	12	3	17
<b>N SANITÀ E ALTRI SERVIZI SOCIALI</b>	<b>473</b>	<b>1.092</b>	<b>77</b>	<b>287</b>	<b>63</b>	<b>266</b>	<b>8</b>	<b>41</b>
85	473	1.092	77	287	63	266	8	41
85.1	418	664	69	157	59	169	4	6
85.2	12	13	2	2	1	1	1	1
85.3	43	415	6	128	3	96	3	34
<b>O ALTRI SERVIZI PUBBLICI, SOCIALI E PERSONALI</b>	<b>822</b>	<b>1.396</b>	<b>29</b>	<b>186</b>	<b>56</b>	<b>238</b>	<b>21</b>	<b>83</b>
90	9	76	2	52	2	54	1	2
90.0	9	76	2	52	2	54	1	2
92	127	297	16	91	15	87	8	31
92.1	4	10	*	*	*	*	*	*
92.2	19	82	10	65	7	59	3	22
92.3	59	88	1	2	5	7	2	4
92.4	-	-	-	-	-	-	-	-
92.5	2	15	*	*	*	*	*	*
92.6	22	48	2	3	-	-	-	-
92.7	21	54	2	18	2	18	2	3
93	686	1.023	11	43	39	97	12	50
93.0	686	1.023	11	43	39	97	12	50
<b>TOTALE</b>	<b>12.821</b>	<b>35.594</b>	<b>1.794</b>	<b>12.329</b>	<b>1.421</b>	<b>9.261</b>	<b>343</b>	<b>3.313</b>
di cui imprese:								
- artigiane	4.206	10.638	236	1.507	549	2.723	92	385
- dell'industria in senso stretto (c)	1.513	8.547	223	4.461	276	3.667	48	1.330
- dei servizi	9.438	19.237	1.380	5.254	907	3.391	219	874
<b>CLASSE DI ADDETTI</b>								
1	7.202	7.202	649	649	389	389	99	99
2	2.611	5.222	297	594	296	592	66	132
3 - 5	1.986	7.206	398	1.474	354	1.341	74	289
6 - 9	525	3.779	164	1.212	170	1.229	32	232
10 - 19	328	4.299	172	2.279	134	1.783	47	621
20 - 49	128	3.653	79	2.386	57	1.626	17	520
50 - 99	31	1.912	26	1.609	17	1.061	5	327
100 - 199	6	856	*	*	*	*	*	*
200 - 499	3	739	*	*	*	*	*	*
500 - 999	1	726	*	*	*	*	*	*
1.000 e più	-	-	-	-	-	-	-	-
<b>TOTALE</b>	<b>12.821</b>	<b>35.594</b>	<b>1.794</b>	<b>12.329</b>	<b>1.421</b>	<b>9.261</b>	<b>343</b>	<b>3.313</b>
<b>TIPO DI COMUNE</b>								
- Comune capoluogo	3.035	10.545	721	5.408	492	3.247	104	1.132
- Altri comuni	9.786	25.049	1.073	6.921	929	6.014	239	2.181
<b>TOTALE</b>	<b>12.821</b>	<b>35.594</b>	<b>1.794</b>	<b>12.329</b>	<b>1.421</b>	<b>9.261</b>	<b>343</b>	<b>3.313</b>

(a) Riferito alle imprese censite in complesso

(b) Con altre strutture (imprese o istituzioni)

(c) Comprende le sezioni di attività: C - Estrazione di minerali; D - Attività manifatturiere; E - Produzione e distribuzione di energia elettrica, gas e acqua

**Tavola 3.8 - Imprese dell'industria manifatturiera e addetti per sistema di produzione, sezione, sottosezione, divisione e gruppo di attività economica, classe di addetti e tipo di comune**

ATTIVITÀ ECONOMICHE CLASSI DI ADDETTI TIPO DI COMUNE	PRODUZIONE IN SERIE													
	CON LAVORAZIONE COM- PLETAMENTE AUTOMA- TIZZATA				CON LAVORAZIONE NON COMPLETAMENTE AUTO- MATIZZATA				TOTALE		NON IN SERIE		TOTALE	
	N.	Addetti	N.	Addetti	N.	Addetti	N.	Addetti	N.	Addetti	N.	Addetti		
<b>D DA</b>	<b>ATTIVITÀ MANIFATTURIERE INDUSTRIE ALIMENTARI, DELLE BE- VANDE E DEL TABACCO</b>	35	712	213	3.272	248	3.984	1.245	4.381	1.493	8.365	420	3.039	
15		*	*	*	*	*	*	*	*	420	3.039			
15.1		-	-	3	733	3	733	6	23	9	756			
15.2		*	*	*	*	*	*	*	*	1	37			
15.3		-	-	3	35	3	35	4	24	7	59			
15.4		10	61	24	79	34	140	70	233	104	373			
15.5		2	85	19	238	21	323	16	113	37	436			
15.6		4	32	5	41	9	73	21	29	30	102			
15.7		*	*	*	*	*	*	*	*	2	40			
15.8		5	310	18	294	23	604	198	547	221	1.151			
15.9		-	-	3	26	3	26	6	59	9	85			
16		-	-	-	-	-	-	-	-	-	-			
16.0		-	-	-	-	-	-	-	-	-	-			
<b>DB</b>	<b>INDUSTRIE TESSILI E DELL'ABBIGLIA- MENTO</b>	2	26	51	947	53	973	173	818	226	1.791			
17		*	*	*	*	*	*	*	*	34	159			
17.1		*	*	*	*	*	*	*	*	1	24			
17.2		*	*	*	*	*	*	*	*	2	2			
17.3		*	*	*	*	*	*	*	*	3	21			
17.4		-	-	2	30	2	30	8	32	10	62			
17.5		1	2	2	29	3	31	7	7	10	38			
17.6		-	-	-	-	-	-	4	6	4	6			
17.7		-	-	1	3	1	3	3	3	4	6			
18		*	*	*	*	*	*	*	*	192	1.632			
18.1		*	*	*	*	*	*	*	*	2	3			
18.2		-	-	44	872	44	872	143	753	187	1.625			
18.3		*	*	*	*	*	*	*	*	3	4			
<b>DC</b>	<b>INDUSTRIE CONCIARIE, FABBRICA- ZIONE DI PRODOTTI IN CUOIO, PELLE E SIMILARI</b>	1	4	1	9	2	13	4	28	6	41			
19		1	4	1	9	2	13	4	28	6	41			
19.1		-	-	-	-	-	-	-	-	-	-			
19.2		*	*	*	*	*	*	*	*	3	22			
19.3		*	*	*	*	*	*	*	*	3	19			
<b>DD</b>	<b>INDUSTRIA DEL LEGNO E DEI PRO- DOTTI IN LEGNO</b>	-	-	10	60	10	60	243	447	253	507			
20		-	-	10	60	10	60	243	447	253	507			
20.1		-	-	2	17	2	17	9	21	11	38			
20.2		-	-	-	-	-	-	-	-	-	-			
20.3		-	-	7	30	7	30	213	395	220	425			
20.4		-	-	-	-	-	-	-	-	-	-			
20.5		-	-	1	13	1	13	21	31	22	44			
<b>DE</b>	<b>FABBRICAZIONE DELLA PASTA- CARTA, DELLA CARTA E DEI PRO- DOTTI DI CARTA; STAMPA ED EDITO- RIA</b>	*	*	*	*	*	*	*	*	61	307			
21		-	-	2	110	2	110	2	14	4	124			
21.1		-	-	-	-	-	-	-	-	-	-			
21.2		-	-	2	110	2	110	2	14	4	124			
22		*	*	*	*	*	*	*	*	57	183			
22.1		-	-	1	1	1	1	10	28	11	29			
22.2		-	-	7	28	7	28	38	125	45	153			
22.3		*	*	*	*	*	*	*	*	1	1			
<b>DF</b>	<b>FABBRICAZIONE DI COKE, RAFFINE- RIE DI PETROLIO, TRATTAMENTO DEI COMBUSTIBILI NUCLEARI</b>	*	*	*	*	*	*	*	*	3	35			
23		*	*	*	*	*	*	*	*	3	35			
23.1		-	-	-	-	-	-	-	-	-	-			
23.2		*	*	*	*	*	*	*	*	3	35			
23.3		-	-	-	-	-	-	-	-	-	-			
<b>DG</b>	<b>FABBRICAZIONE DI PRODOTTI CHI- MICI E DI FIBRE SINTETICHE E ARTIFI- CIALI</b>	*	*	*	*	*	*	*	*	6	221			
24		*	*	*	*	*	*	*	*	6	221			
24.1		*	*	*	*	*	*	*	*	1	144			
24.2		-	-	-	-	-	-	-	-	-	-			
24.3		*	*	*	*	*	*	*	*	2	15			
24.4		*	*	*	*	*	*	*	*	1	54			
24.5		*	*	*	*	*	*	*	*	1	4			
24.6		*	*	*	*	*	*	*	*	1	4			
24.7		-	-	-	-	-	-	-	-	-	-			
<b>DH</b>	<b>FABBRICAZIONE DI ARTICOLI IN GOMMA E MATERIE PLASTICHE</b>	2	9	10	121	12	130	10	17	22	147			
25		2	9	10	121	12	130	10	17	22	147			
25.1		-	-	2	19	2	19	3	5	5	24			
25.2		2	9	8	102	10	111	7	12	17	123			

**Tavola 3.8 segue - Imprese dell'industria manifatturiera e addetti per sistema di produzione, sezione, sottosezione, divisione e gruppo di attività economica, classe di addetti e tipo di comune**

ATTIVITÀ ECONOMICHE CLASSI DI ADDETTI TIPO DI COMUNE	PRODUZIONE IN SERIE																			
	CON LAVORAZIONE COM- PLETAMENTE AUTOMA- TIZZATA				CON LAVORAZIONE NON COMPLETAMENTE AUTO- MATIZZATA				TOTALE		NON IN SERIE		TOTALE							
	N.	Addetti	N.	Addetti	N.	Addetti	N.	Addetti	N.	Addetti	N.	Addetti								
<b>DI</b>	<b>FABBRICAZIONE DI PRODOTTI DELLA LAVORAZIONE DI MINERALI NON METALLIFERI</b>										<b>7</b>	<b>180</b>	<b>14</b>	<b>158</b>	<b>21</b>	<b>338</b>	<b>83</b>	<b>399</b>	<b>104</b>	<b>737</b>
26	7	180	14	158	21	338	83	399	104	737										
26.1	-	-	-	-	-	-	5	21	5	21										
26.2	-	-	-	-	-	-	6	15	6	15										
26.3	-	-	-	-	-	-	-	-	-	-										
26.4	*	*	*	*	*	*	*	*	*	*										
26.5	*	*	*	*	*	*	*	*	*	*										
26.6	2	54	11	106	13	160	22	220	35	380										
26.7	3	34	2	24	5	58	48	140	53	198										
26.8	*	*	*	*	*	*	*	*	1	63										
<b>DJ</b>	<b>PRODUZIONE DI METALLO E FABBRICAZIONE DI PRODOTTI IN METALLO</b>										<b>1</b>	<b>4</b>	<b>24</b>	<b>160</b>	<b>25</b>	<b>164</b>	<b>184</b>	<b>655</b>	<b>209</b>	<b>819</b>
27	*	*	*	*	*	*	*	*	3	29										
27.1	-	-	-	-	-	-	-	-	-	-										
27.2	-	-	-	-	-	-	-	-	-	-										
27.3	*	*	*	*	*	*	*	*	1	19										
27.4	*	*	*	*	*	*	*	*	1	3										
27.5	*	*	*	*	*	*	*	*	1	7										
28	*	*	*	*	*	*	*	*	206	790										
28.1	1	4	15	90	16	94	93	380	109	474										
28.2	*	*	*	*	*	*	*	*	3	47										
28.3	-	-	-	-	-	-	-	-	-	-										
28.4	*	*	*	*	*	*	*	*	1	1										
28.5	-	-	-	-	-	-	12	112	12	112										
28.6	*	*	*	*	*	*	*	*	3	7										
28.7	-	-	5	24	5	24	73	125	78	149										
<b>DK</b>	<b>FABBRICAZIONE DI MACCHINE ED APPARECCHI MECCANICI, COMPRESI L'INSTALLAZIONE, IL MONTAGGIO, LA RIPARAZIONE E LA MANUTENZIONE</b>										<b>*</b>	<b>*</b>	<b>*</b>	<b>*</b>	<b>*</b>	<b>*</b>	<b>*</b>	<b>*</b>	<b>35</b>	<b>183</b>
29	*	*	*	*	*	*	*	*	35	183										
29.1	-	-	-	-	-	-	-	-	-	-										
29.2	-	-	-	-	-	-	18	108	18	108										
29.3	-	-	2	11	2	11	13	55	15	66										
29.4	-	-	-	-	-	-	-	-	-	-										
29.5	*	*	*	*	*	*	*	*	2	9										
29.6	-	-	-	-	-	-	-	-	-	-										
29.7	-	-	-	-	-	-	-	-	-	-										
<b>DL</b>	<b>FABBRICAZIONE DI MACCHINE ELETTRICHE E DI APPARECCHIATURE ELETTRICHE ED OTTICHE</b>										<b>*</b>	<b>*</b>	<b>*</b>	<b>*</b>	<b>*</b>	<b>*</b>	<b>*</b>	<b>*</b>	<b>80</b>	<b>207</b>
30	-	-	-	-	-	-	-	-	-	-										
30.0	-	-	-	-	-	-	-	-	-	-										
31	*	*	*	*	*	*	*	*	10	83										
31.1	-	-	-	-	-	-	-	-	-	-										
31.2	*	*	*	*	*	*	*	*	1	13										
31.3	*	*	*	*	*	*	*	*	1	53										
31.4	-	-	-	-	-	-	-	-	-	-										
31.5	*	*	*	*	*	*	*	*	2	9										
31.6	-	-	-	-	-	-	6	8	6	8										
32	-	-	-	-	-	-	24	28	24	28										
32.1	-	-	-	-	-	-	-	-	-	-										
32.2	-	-	-	-	-	-	24	28	24	28										
32.3	-	-	-	-	-	-	-	-	-	-										
33	*	*	*	*	*	*	*	*	46	96										
33.1	-	-	2	9	2	9	40	74	42	83										
33.2	*	*	*	*	*	*	*	*	3	11										
33.3	-	-	-	-	-	-	-	-	-	-										
33.4	*	*	*	*	*	*	*	*	1	2										
33.5	-	-	-	-	-	-	-	-	-	-										
<b>DM</b>	<b>FABBRICAZIONE DI MEZZI DI TRASPORTO</b>										<b>*</b>	<b>*</b>	<b>*</b>	<b>*</b>	<b>*</b>	<b>*</b>	<b>*</b>	<b>5</b>	<b>123</b>	
34	*	*	*	*	*	*	*	*	2	52										
34.1	-	-	-	-	-	-	-	-	-	-										
34.2	-	-	-	-	-	-	-	-	-	-										
34.3	*	*	*	*	*	*	*	*	2	52										
35	*	*	*	*	*	*	*	*	3	71										
35.1	*	*	*	*	*	*	*	*	2	64										
35.2	-	-	-	-	-	-	-	-	-	-										
35.3	-	-	-	-	-	-	-	-	-	-										
35.4	-	-	-	-	-	-	-	-	-	-										
35.5	*	*	*	*	*	*	*	*	1	7										

**Tavola 3.8 segue - Imprese dell'industria manifatturiera e addetti per sistema di produzione, sezione, sottosezione, divisione e gruppo di attività economica, classe di addetti e tipo di comune**

ATTIVITÀ ECONOMICHE CLASSI DI ADDETTI TIPO DI COMUNE	PRODUZIONE IN SERIE										
	CON LAVORAZIONE COM- PLETAMENTE AUTOMA- TIZZATA		CON LAVORAZIONE NON COMPLETAMENTE AUTO- MATIZZATA		TOTALE		NON IN SERIE		TOTALE		
	N.	Addetti	N.	Addetti	N.	Addetti	N.	Addetti	N.	Addetti	
<b>DN ALTRE INDUSTRIE MANIFATTURIERE</b>	*	*	*	*	*	*	*	*	*	<b>63</b>	<b>208</b>
<b>36</b>	*	*	*	*	*	*	*	*	*	<b>57</b>	<b>183</b>
36.1	-	-	6	53	6	53	29	93	35	146	
36.2	-	-	-	-	-	-	14	18	14	18	
36.3	*	*	*	*	*	*	*	*	1	1	
36.4	-	-	-	-	-	-	-	-	-	-	
36.5	-	-	1	12	1	12	3	3	4	15	
36.6	*	*	*	*	*	*	*	*	3	3	
37	*	*	*	*	*	*	*	*	6	25	
37.1	-	-	-	-	-	-	4	13	4	13	
37.2	*	*	*	*	*	*	*	*	2	12	
<b>TOTALE</b>	<b>35</b>	<b>712</b>	<b>213</b>	<b>3.272</b>	<b>248</b>	<b>3.984</b>	<b>1.245</b>	<b>4.381</b>	<b>1.493</b>	<b>8.365</b>	
- di cui imprese artigiane	-	-	82	636	82	636	980	2.788	1.062	3.424	
<b>CLASSE DI ADDETTI</b>											
1	4	4	29	29	33	33	603	603	636	636	
2	7	14	24	48	31	62	239	478	270	540	
3 - 5	6	23	50	196	56	219	231	861	287	1.080	
6 - 9	5	37	36	267	41	304	87	636	128	940	
10 - 19	2	22	36	480	38	502	57	795	95	1.297	
20 - 49	8	241	27	800	35	1.041	23	635	58	1.676	
50 - 99	2	113	8	455	10	568	4	229	14	797	
100 - 199	*	*	*	*	*	*	*	*	3	415	
200 - 499	*	*	*	*	*	*	*	*	1	258	
500 - 999	*	*	*	*	*	*	*	*	1	726	
1.000 e più	-	-	-	-	-	-	-	-	-	-	
<b>TOTALE</b>	<b>35</b>	<b>712</b>	<b>213</b>	<b>3.272</b>	<b>248</b>	<b>3.984</b>	<b>1.245</b>	<b>4.381</b>	<b>1.493</b>	<b>8.365</b>	
<b>TIPO DI COMUNE</b>											
- Comune capoluogo	4	312	22	273	26	585	249	809	275	1.394	
- Altri comuni	31	400	191	2.999	222	3.399	996	3.572	1.218	6.971	
<b>TOTALE</b>	<b>35</b>	<b>712</b>	<b>213</b>	<b>3.272</b>	<b>248</b>	<b>3.984</b>	<b>1.245</b>	<b>4.381</b>	<b>1.493</b>	<b>8.365</b>	

**Tavola 3.9 - Imprese artigiane e addetti per forma giuridica, sezione, sottosezione, divisione e gruppo di attività economica, classe di addetti e tipo di comune**

ATTIVITÀ ECONOMICHE CLASSI DI ADDETTI TIPO DI COMUNE	SOCIETÀ									
	IMPRESE INDIVIDUALI		IN NOME COLLETTIVO		COOPERATIVE		ALTRE FORME (a)		TOTALE	
	N.	Addetti	N.	Addetti	N.	Addetti	N.	Addetti	N.	Addetti
<b>A</b> <b>AGRICOLTURA, CACCIA E SILVICOLTURA</b>	<b>38</b>	<b>61</b>	-	-	-	-	<b>3</b>	<b>7</b>	<b>41</b>	<b>68</b>
01	27	38	-	-	-	-	3	7	30	45
01.4	27	38	-	-	-	-	3	7	30	45
02	11	23	-	-	-	-	-	-	11	23
02.0	11	23	-	-	-	-	-	-	11	23
<b>C</b> <b>ESTRAZIONE DI MINERALI</b>	<b>2</b>	<b>10</b>	<b>3</b>	<b>40</b>	-	-	-	-	<b>5</b>	<b>50</b>
<b>CA</b> <b>ESTRAZIONE DI MINERALI ENERGETICI</b>	-	-	-	-	-	-	-	-	-	-
10	-	-	-	-	-	-	-	-	-	-
10.1	-	-	-	-	-	-	-	-	-	-
10.2	-	-	-	-	-	-	-	-	-	-
10.3	-	-	-	-	-	-	-	-	-	-
<b>CB</b> <b>ESTRAZIONE DI MINERALI NON ENERGETICI</b>	<b>2</b>	<b>10</b>	<b>3</b>	<b>40</b>	-	-	-	-	<b>5</b>	<b>50</b>
14	2	10	3	40	-	-	-	-	5	50
14.1	-	-	2	24	-	-	-	-	2	24
14.2	2	10	1	16	-	-	-	-	3	26
14.3	-	-	-	-	-	-	-	-	-	-
14.4	-	-	-	-	-	-	-	-	-	-
14.5	-	-	-	-	-	-	-	-	-	-
<b>D</b> <b>ATTIVITÀ MANIFATTURIERE</b>	<b>845</b>	<b>2.190</b>	<b>103</b>	<b>754</b>	<b>10</b>	<b>128</b>	<b>104</b>	<b>352</b>	<b>1.062</b>	<b>3.424</b>
<b>DA</b> <b>INDUSTRIE ALIMENTARI, DELLE BEVANDE E DEL TABACCO</b>	<b>182</b>	<b>473</b>	<b>42</b>	<b>246</b>	<b>2</b>	<b>30</b>	<b>33</b>	<b>94</b>	<b>259</b>	<b>843</b>
15	182	473	42	246	2	30	33	94	259	843
15.1	3	8	1	3	-	-	-	-	4	11
15.2	-	-	-	-	-	-	-	-	-	-
15.3	1	1	-	-	-	-	-	-	1	1
15.4	39	110	1	2	1	12	9	21	50	145
15.5	10	59	10	108	-	-	-	-	20	167
15.6	11	12	3	11	-	-	-	-	14	23
15.7	-	-	-	-	-	-	-	-	-	-
15.8	117	282	27	122	-	-	24	73	168	477
15.9	1	1	-	-	1	18	-	-	2	19
16	-	-	-	-	-	-	-	-	-	-
16.0	-	-	-	-	-	-	-	-	-	-
<b>DB</b> <b>INDUSTRIE TESSILI E DELL'ABBIGLIAMENTO</b>	<b>138</b>	<b>653</b>	<b>17</b>	<b>223</b>	<b>3</b>	<b>54</b>	<b>13</b>	<b>77</b>	<b>171</b>	<b>1.007</b>
17	20	30	5	28	-	-	-	-	25	58
17.1	-	-	-	-	-	-	-	-	-	-
17.2	2	2	-	-	-	-	-	-	2	2
17.3	-	-	1	7	-	-	-	-	1	7
17.4	4	10	3	19	-	-	-	-	7	29
17.5	7	7	1	2	-	-	-	-	8	9
17.6	3	5	-	-	-	-	-	-	3	5
17.7	4	6	-	-	-	-	-	-	4	6
18	118	623	12	195	3	54	13	77	146	949
18.1	1	1	-	-	-	-	1	2	2	3
18.2	115	620	12	195	3	54	11	73	141	942
18.3	2	2	-	-	-	-	1	2	3	4
<b>DC</b> <b>INDUSTRIE CONCIARIE, FABBRICAZIONE DI PRODOTTI IN CUOIO, PELLE SIMILARI</b>	<b>3</b>	<b>11</b>	-	-	<b>1</b>	<b>17</b>	-	-	<b>4</b>	<b>28</b>
19	3	11	-	-	1	17	-	-	4	28
19.1	-	-	-	-	-	-	-	-	-	-
19.2	1	1	-	-	1	17	-	-	2	18
19.3	2	10	-	-	-	-	-	-	2	10
<b>DD</b> <b>INDUSTRIA DEL LEGNO E DEI PRODOTTI IN LEGNO</b>	<b>187</b>	<b>283</b>	<b>7</b>	<b>39</b>	-	-	<b>24</b>	<b>73</b>	<b>218</b>	<b>395</b>
20	187	283	7	39	-	-	24	73	218	395
20.1	6	12	1	16	-	-	-	-	7	28
20.2	-	-	-	-	-	-	-	-	-	-
20.3	167	248	5	21	-	-	24	73	196	342
20.4	-	-	-	-	-	-	-	-	-	-
20.5	14	23	1	2	-	-	-	-	15	25
<b>DE</b> <b>FABBRICAZIONE DELLA PASTA-CARTA, DELLA CARTA E DEI PRODOTTI DI CARTA; STAMPA ED EDITORIA</b>	<b>28</b>	<b>73</b>	<b>5</b>	<b>35</b>	<b>1</b>	<b>5</b>	<b>4</b>	<b>11</b>	<b>38</b>	<b>124</b>
21	2	2	-	-	-	-	-	-	2	2
21.1	-	-	-	-	-	-	-	-	-	-
21.2	2	2	-	-	-	-	-	-	2	2
22	26	71	5	35	1	5	4	11	36	122
22.1	-	-	-	-	-	-	-	-	-	-
22.2	25	70	5	35	1	5	4	11	35	121
22.3	1	1	-	-	-	-	-	-	1	1
<b>DF</b> <b>FABBRICAZIONE DI COKE, RAFFINERIE DI PETROLIO, TRATTAMENTO DEI COMBUSTIBILI NUCLEARI</b>	<b>1</b>	<b>7</b>	-	-	-	-	-	-	<b>1</b>	<b>7</b>
23	1	7	-	-	-	-	-	-	1	7
23.2	1	7	-	-	-	-	-	-	1	7

**Tavola 3.9 segue - Imprese artigiane e addetti per forma giuridica, sezione, sottosezione, divisione e gruppo di attività economica, classe di addetti e tipo di comune**

ATTIVITÀ ECONOMICHE CLASSI DI ADDETTI TIPO DI COMUNE	SOCIETÀ									
	IMPRESE INDIVIDUALI		IN NOME COLLETTIVO		COOPERATIVE		ALTRE FORME (a)		TOTALE	
	N.	Addetti	N.	Addetti	N.	Addetti	N.	Addetti	N.	Addetti
<b>DG FABBRICAZIONE DI PRODOTTI CHIMICI E DI FIBRE SINTETICHE E ARTIFICIALI</b>	<b>2</b>	<b>5</b>	-	-	-	-	-	-	<b>2</b>	<b>5</b>
24	2	5	-	-	-	-	-	-	2	5
24.1	-	-	-	-	-	-	-	-	-	-
24.2	-	-	-	-	-	-	-	-	-	-
24.3	1	1	-	-	-	-	-	-	1	1
24.4	-	-	-	-	-	-	-	-	-	-
24.5	-	-	-	-	-	-	-	-	-	-
24.6	1	4	-	-	-	-	-	-	1	4
24.7	-	-	-	-	-	-	-	-	-	-
<b>DH FABBRICAZIONE DI ARTICOLI IN GOMMA E MATERIE PLASTICHE</b>	<b>1</b>	<b>1</b>	<b>1</b>	<b>4</b>	<b>1</b>	<b>3</b>	<b>1</b>	<b>5</b>	<b>4</b>	<b>13</b>
25	1	1	1	4	1	3	1	5	4	13
25.1	-	-	-	-	-	-	-	-	-	-
25.2	1	1	1	4	1	3	1	5	4	13
<b>DI FABBRICAZIONE DI PRODOTTI DELLA LAVORAZIONE DI MINERALI NON METALLIFERI</b>	<b>46</b>	<b>145</b>	<b>10</b>	<b>56</b>	<b>1</b>	<b>9</b>	<b>9</b>	<b>28</b>	<b>66</b>	<b>238</b>
26	46	145	10	56	1	9	9	28	66	238
26.1	3	18	-	-	-	-	-	-	3	18
26.2	5	9	1	6	-	-	-	-	6	15
26.3	-	-	-	-	-	-	-	-	-	-
26.4	1	1	-	-	-	-	1	2	2	3
26.5	-	-	-	-	-	-	-	-	-	-
26.6	7	28	4	27	1	9	1	7	13	71
26.7	30	89	5	23	-	-	7	19	42	131
26.8	-	-	-	-	-	-	-	-	-	-
<b>DJ PRODUZIONE DI METALLO E FABBRICAZIONE DI PRODOTTI IN METALLO</b>	<b>147</b>	<b>281</b>	<b>13</b>	<b>85</b>	<b>1</b>	<b>10</b>	<b>14</b>	<b>50</b>	<b>175</b>	<b>426</b>
27	1	3	-	-	-	-	-	-	1	3
27.2	-	-	-	-	-	-	-	-	-	-
27.3	-	-	-	-	-	-	-	-	-	-
27.4	1	3	-	-	-	-	-	-	1	3
27.5	-	-	-	-	-	-	-	-	-	-
28	146	278	13	85	1	10	14	50	174	423
28.1	66	158	10	53	-	-	13	47	89	258
28.2	-	-	1	16	1	10	-	-	2	26
28.3	-	-	-	-	-	-	-	-	-	-
28.4	1	1	-	-	-	-	-	-	1	1
28.5	7	8	1	7	-	-	-	-	8	15
28.6	1	1	-	-	-	-	-	-	1	1
28.7	71	110	1	9	-	-	1	3	73	122
<b>DK FABBRICAZIONE DI MACCHINE ED APPARECCHI MECCANICI, COMPRESI L'INSTALLAZIONE, IL MONTAGGIO, LA RIPARAZIONE E LA MANUTENZIONE</b>	<b>18</b>	<b>47</b>	<b>3</b>	<b>28</b>	-	-	<b>1</b>	<b>2</b>	<b>22</b>	<b>77</b>
29	18	47	3	28	-	-	1	2	22	77
29.1	-	-	-	-	-	-	-	-	-	-
29.2	9	21	2	21	-	-	-	-	11	42
29.3	8	25	1	7	-	-	1	2	10	34
29.4	-	-	-	-	-	-	-	-	-	-
29.5	1	1	-	-	-	-	-	-	1	1
29.6	-	-	-	-	-	-	-	-	-	-
29.7	-	-	-	-	-	-	-	-	-	-
<b>DL FABBRICAZIONE DI MACCHINE ELETTRICHE E DI APPARECCHIATURE ELETTRICHE ED OTTICHE</b>	<b>50</b>	<b>71</b>	<b>3</b>	<b>17</b>	-	-	<b>3</b>	<b>8</b>	<b>56</b>	<b>96</b>
30	-	-	-	-	-	-	-	-	-	-
30.0	-	-	-	-	-	-	-	-	-	-
31	6	8	1	6	-	-	-	-	7	14
31.1	-	-	-	-	-	-	-	-	-	-
31.2	-	-	-	-	-	-	-	-	-	-
31.3	-	-	-	-	-	-	-	-	-	-
31.5	-	-	1	6	-	-	-	-	1	6
31.6	6	8	-	-	-	-	-	-	6	8
32	16	16	-	-	-	-	2	6	18	22
32.1	-	-	-	-	-	-	-	-	-	-
32.2	16	16	-	-	-	-	2	6	18	22
32.3	-	-	-	-	-	-	-	-	-	-
33	28	47	2	11	-	-	1	2	31	60
33.1	26	44	1	2	-	-	1	2	28	48
33.2	1	1	1	9	-	-	-	-	2	10
33.3	-	-	-	-	-	-	-	-	-	-
33.4	1	2	-	-	-	-	-	-	1	2
33.5	-	-	-	-	-	-	-	-	-	-
<b>DM FABBRICAZIONE DI MEZZI DI TRASPORTO</b>	<b>1</b>	<b>5</b>	-	-	-	-	-	-	<b>1</b>	<b>5</b>
34	-	-	-	-	-	-	-	-	-	-
34.2	-	-	-	-	-	-	-	-	-	-
34.3	-	-	-	-	-	-	-	-	-	-
35	1	5	-	-	-	-	-	-	1	5
35.1	1	5	-	-	-	-	-	-	1	5
35.2	-	-	-	-	-	-	-	-	-	-
35.4	-	-	-	-	-	-	-	-	-	-
35.5	-	-	-	-	-	-	-	-	-	-



**Tavola 3.9 segue - Imprese artigiane e addetti per forma giuridica, sezione, sottosezione, divisione e gruppo di attività economica, classe di addetti e tipo di comune**

ATTIVITÀ ECONOMICHE CLASSI DI ADDETTI TIPO DI COMUNE	SOCIETÀ									
	IMPRESE INDIVIDUALI		IN NOME COLLETTIVO		COOPERATIVE		ALTRE FORME (a)		TOTALE	
	N.	Addetti	N.	Addetti	N.	Addetti	N.	Addetti	N.	Addetti
<b>DN ALTRE INDUSTRIE MANIFATTURIERE</b>	<b>41</b>	<b>135</b>	<b>2</b>	<b>21</b>	-	-	<b>2</b>	<b>4</b>	<b>45</b>	<b>160</b>
<b>36</b>	<b>40</b>	<b>132</b>	<b>2</b>	<b>21</b>	-	-	<b>2</b>	<b>4</b>	<b>44</b>	<b>157</b>
36.1	27	107	2	21	-	-	1	2	30	130
36.2	5	6	-	-	-	-	1	2	6	8
36.3	1	1	-	-	-	-	-	-	1	1
36.4	-	-	-	-	-	-	-	-	-	-
36.5	4	15	-	-	-	-	-	-	4	15
36.6	3	3	-	-	-	-	-	-	3	3
37	1	3	-	-	-	-	-	-	1	3
37.1	-	-	-	-	-	-	-	-	-	-
37.2	1	3	-	-	-	-	-	-	1	3
<b>F COSTRUZIONI</b>	<b>981</b>	<b>2.829</b>	<b>61</b>	<b>510</b>	<b>4</b>	<b>33</b>	<b>74</b>	<b>301</b>	<b>1.120</b>	<b>3.673</b>
<b>45</b>	<b>981</b>	<b>2.829</b>	<b>61</b>	<b>510</b>	<b>4</b>	<b>33</b>	<b>74</b>	<b>301</b>	<b>1.120</b>	<b>3.673</b>
45.1	28	62	3	10	-	-	4	12	35	84
45.2	506	1.919	42	398	1	10	34	160	583	2.487
45.3	163	307	9	56	3	23	21	89	196	475
45.4	281	530	7	46	-	-	15	40	303	616
45.5	3	11	-	-	-	-	-	-	3	11
<b>G COMMERCIO ALL'INGROSSO E AL DETTAGLIO; RIPARAZIONE DI AUTO- VEICOLI, MOTOCICLI E DI BENI PERSO- NALI E PER LA CASA</b>	<b>744</b>	<b>1.183</b>	<b>49</b>	<b>188</b>	<b>3</b>	<b>13</b>	<b>61</b>	<b>176</b>	<b>857</b>	<b>1.560</b>
<b>50</b>	<b>331</b>	<b>571</b>	<b>22</b>	<b>78</b>	-	-	<b>47</b>	<b>140</b>	<b>400</b>	<b>789</b>
50.2	317	518	19	69	-	-	47	140	383	727
50.4	4	7	1	2	-	-	-	-	5	9
50.5	10	46	2	7	-	-	-	-	12	53
<b>51</b>	<b>26</b>	<b>37</b>	<b>4</b>	<b>18</b>	<b>3</b>	<b>13</b>	-	-	<b>33</b>	<b>68</b>
51.2	3	3	-	-	1	2	-	-	4	5
51.3	11	15	2	4	2	11	-	-	15	30
51.4	1	1	-	-	-	-	-	-	1	1
51.5	8	12	1	8	-	-	-	-	9	20
51.6	3	6	1	6	-	-	-	-	4	12
<b>52</b>	<b>387</b>	<b>575</b>	<b>23</b>	<b>92</b>	-	-	<b>14</b>	<b>36</b>	<b>424</b>	<b>703</b>
52.2	75	118	5	17	-	-	-	-	80	135
52.4	208	331	15	65	-	-	10	28	233	424
52.5	1	1	-	-	-	-	-	-	1	1
52.7	103	125	3	10	-	-	4	8	110	143
<b>H ALBERGHI E RISTORANTI</b>	<b>144</b>	<b>287</b>	<b>10</b>	<b>35</b>	-	-	<b>4</b>	<b>14</b>	<b>158</b>	<b>336</b>
<b>55</b>	<b>144</b>	<b>287</b>	<b>10</b>	<b>35</b>	-	-	<b>4</b>	<b>14</b>	<b>158</b>	<b>336</b>
55.3	50	117	5	22	-	-	2	8	57	147
55.4	94	170	5	13	-	-	2	6	101	189
<b>I TRASPORTI, MAGAZZINAGGIO E CO- MUNICAZIONI</b>	<b>276</b>	<b>405</b>	<b>25</b>	<b>124</b>	-	-	<b>5</b>	<b>19</b>	<b>306</b>	<b>548</b>
<b>60</b>	<b>261</b>	<b>382</b>	<b>24</b>	<b>87</b>	-	-	<b>4</b>	<b>18</b>	<b>289</b>	<b>487</b>
60.1	-	-	-	-	-	-	-	-	-	-
60.2	261	382	24	87	-	-	4	18	289	487
61	-	-	-	-	-	-	-	-	-	-
61.2	-	-	-	-	-	-	-	-	-	-
<b>63</b>	<b>15</b>	<b>23</b>	<b>1</b>	<b>37</b>	-	-	<b>1</b>	<b>1</b>	<b>17</b>	<b>61</b>
63.1	3	4	-	-	-	-	-	-	3	4
63.2	12	19	1	37	-	-	1	1	14	57
<b>K ATTIVITÀ IMMOBILIARI, NOLEGGIO, IN- FORMATICA, RICERCA, ALTRE ATTIVITÀ PROFESSIONALI ED IMPRENDI- TORIALI</b>	<b>100</b>	<b>148</b>	<b>2</b>	<b>16</b>	<b>1</b>	<b>14</b>	<b>4</b>	<b>14</b>	<b>107</b>	<b>192</b>
72	2	2	-	-	-	-	-	-	2	2
72.5	2	2	-	-	-	-	-	-	2	2
<b>74</b>	<b>98</b>	<b>146</b>	<b>2</b>	<b>16</b>	<b>1</b>	<b>14</b>	<b>4</b>	<b>14</b>	<b>105</b>	<b>190</b>
74.7	59	97	2	16	1	14	2	8	64	135
74.8	39	49	-	-	-	-	2	6	41	55
<b>O ALTRI SERVIZI PUBBLICI, SOCIALI E PERSONALI</b>	<b>524</b>	<b>725</b>	<b>4</b>	<b>13</b>	-	-	<b>22</b>	<b>49</b>	<b>550</b>	<b>787</b>
<b>90</b>	<b>1</b>	<b>3</b>	<b>1</b>	<b>4</b>	-	-	<b>1</b>	<b>2</b>	<b>3</b>	<b>9</b>
90.0	1	3	1	4	-	-	1	2	3	9
<b>93</b>	<b>523</b>	<b>722</b>	<b>3</b>	<b>9</b>	-	-	<b>21</b>	<b>47</b>	<b>547</b>	<b>778</b>
93.0	523	722	3	9	-	-	21	47	547	778
<b>TOTALE</b>	<b>3.654</b>	<b>7.838</b>	<b>257</b>	<b>1.680</b>	<b>18</b>	<b>188</b>	<b>277</b>	<b>932</b>	<b>4.206</b>	<b>10.638</b>
<b>CLASSE DI ADDETTI</b>										
1	2.219	2.219	12	12	-	-	14	14	2.245	2.245
2	636	1.272	51	102	2	4	132	264	821	1.642
3 - 5	553	2.020	87	330	3	13	97	360	740	2.723
6 - 9	170	1.227	58	430	4	35	25	178	257	1.870
10 e più	76	1.100	49	806	9	136	9	116	143	2.158
<b>TOTALE</b>	<b>3.654</b>	<b>7.838</b>	<b>257</b>	<b>1.680</b>	<b>18</b>	<b>188</b>	<b>277</b>	<b>932</b>	<b>4.206</b>	<b>10.638</b>
<b>TIPO DI COMUNE</b>										
- Comune capoluogo	687	1.658	51	297	5	47	57	167	800	2.169
- Altri comuni	2.967	6.180	206	1.383	13	141	220	765	3.406	8.469
<b>TOTALE</b>	<b>3.654</b>	<b>7.838</b>	<b>257</b>	<b>1.680</b>	<b>18</b>	<b>188</b>	<b>277</b>	<b>932</b>	<b>4.206</b>	<b>10.638</b>

(a) Comprende le società semplici o di fatto e le "altre forme" di impresa

**Tavola 3.10 - Esercizi di commercio ambulante (commercio su aree pubbliche) e relativi addetti per classe di addetti, classe e categoria di attività economica**

ATTIVITÀ ECONOMICHE	ESERCIZI CON ADDETTI									
	1	3 - 5				6 E PIÙ			TOTALE	
		2	Esercizi	Addetti	Esercizi	Addetti	Esercizi	ADDETTI		
								In complesso	Di cui titolari e familiari	
<b>52.62</b> Commercio al dettaglio ambulante in banchi e nei mercati	152	25	2	6	-	-	179	208	206	
52.62.1 Commercio al dettaglio ambulante in banchi e nei mercati alimentari e bevande	22	3	1	3	-	-	26	31	31	
52.62.2 Commercio al dettaglio ambulante in banchi e nei mercati di tessuti	10	2	1	3	-	-	13	17	16	
52.62.3 Commercio al dettaglio ambulante in banchi e mercati di articoli di abbigliamento	59	11	-	-	-	-	70	81	81	
52.62.4 Commercio al dettaglio ambulante in banchi e nei mercati di calzature e pelletterie	13	2	-	-	-	-	15	17	16	
52.62.5 Commercio al dettaglio ambulante in banchi e nei mercati di mobili e articoli diversi per uso domestico	12	2	-	-	-	-	14	16	16	
52.62.6 Commercio al dettaglio ambulante in banchi e nei mercati di articoli di occasione sia nuovi che usati	4	1	-	-	-	-	5	6	6	
52.62.7 Commercio al dettaglio ambulante in banchi e nei mercati di altri articoli n.c.a.	32	4	-	-	-	-	36	40	40	
<b>52.63</b> Commercio al dettaglio effettuato in altre forme al di fuori di negozi	371	60	16	51	-	-	447	542	534	
52.63.3 Commercio al dettaglio effettuato in posti mobili di alimentari e bevande	86	19	7	23	-	-	112	147	143	
52.63.4 Commercio al dettaglio effettuato in posti mobili di tessuti e articoli di abbigliamento	76	20	5	16	-	-	101	132	130	
52.63.5 Altro commercio ambulante in posti mobili	209	21	4	12	-	-	234	263	261	
<b>TOTALE</b>	<b>523</b>	<b>85</b>	<b>18</b>	<b>57</b>	<b>-</b>	<b>-</b>	<b>626</b>	<b>750</b>	<b>740</b>	

**Tavola 3.11 - Esercizi di commercio ambulante (commercio su aree pubbliche) e relativi addetti per categoria posizionale, diffusione territoriale, numero di mezzi di trasporto in dotazione agli esercizi stessi e per classe e categoria di attività economica**

ATTIVITÀ ECONOMICHE	ADDETTI				ESERCIZI CON ATTIVITÀ COMMERCIALE SVOLTA			MEZZI DI TRASPORTO					
	Esercizi	Titolari	Familiari coadiuvanti	Altro personale	Totale	In un solo comune	In più comuni	Motoveicoli	Autovetture	Autocarri	Autonegozi	Altri	Esercizi con mezzi di trasporto non indicati (a)
<b>52.62 Commercio al dettaglio ambulante in banchi e nei mercati</b>	<b>179</b>	<b>179</b>	<b>27</b>	<b>2</b>	<b>208</b>	<b>50</b>	<b>129</b>	<b>4</b>	<b>37</b>	<b>117</b>	<b>1</b>	<b>2</b>	<b>21</b>
52.62.1 Commercio al dettaglio ambulante in banchi e nei mercati alimentari e bevande	26	26	5	-	31	9	17	1	3	20	1	-	2
52.62.2 Commercio al dettaglio ambulante in banchi e nei mercati di tessuti	13	13	3	1	17	4	9	1	2	8	-	1	1
52.62.3 Commercio al dettaglio ambulante in banchi e mercati di articoli di abbigliamento	70	70	11	-	81	25	45	1	12	45	-	-	12
52.62.4 Commercio al dettaglio ambulante in banchi e nei mercati di calzature e pelletterie	15	15	1	1	17	1	14	-	3	12	-	-	-
52.62.5 Commercio al dettaglio ambulante in banchi e nei mercati di mobili e articoli diversi per uso domestico	14	14	2	-	16	2	12	-	6	9	-	-	-
52.62.6 Commercio al dettaglio ambulante in banchi e nei mercati di articoli di occasione sia nuovi che usati	5	5	1	-	6	2	3	1	1	3	-	-	-
52.62.7 Commercio al dettaglio ambulante in banchi e nei mercati di altri articoli n.c.a.	36	36	4	-	40	7	29	-	10	20	-	1	6
<b>52.63 Commercio al dettaglio effettuato in altre forme al di fuori di negozi</b>	<b>447</b>	<b>447</b>	<b>87</b>	<b>8</b>	<b>542</b>	<b>47</b>	<b>400</b>	<b>22</b>	<b>67</b>	<b>333</b>	<b>8</b>	<b>15</b>	<b>24</b>
52.63.3 Commercio al dettaglio effettuato in posti mobili di alimentari e bevande	112	112	31	4	147	17	95	4	9	91	6	7	7
52.63.4 Commercio al dettaglio effettuato in posti mobili di tessuti e articoli di abbigliamento	101	101	29	2	132	5	96	1	28	69	1	-	4
52.63.5 Altro commercio ambulante in posti mobili	234	234	27	2	263	25	209	17	30	173	1	8	13
<b>TOTALE</b>	<b>626</b>	<b>626</b>	<b>114</b>	<b>10</b>	<b>750</b>	<b>97</b>	<b>529</b>	<b>26</b>	<b>104</b>	<b>450</b>	<b>9</b>	<b>17</b>	<b>45</b>

(a) Comprende gli esercizi di commercio ambulante non interessati al fenomeno e quelli che, pur disponendo di mezzi di trasporto, non hanno fornito risposta

## Le Istituzioni

**Tavola 3.12 - Istituzioni per classe di addetti, forma istituzionale e tipo di comune**

FORME ISTITUZIONALI TIPO DI COMUNE	CLASSI DI ADDETTI											Totale
	0 - 1	2	3 - 5	6 - 9	10 - 19	20 - 49	50 - 99	100 - 199	200 - 499	500 - 999	1000 e più	
Ministero o organo costituzionale	-	-	-	-	-	-	-	-	-	-	-	-
Ente locale (regione, provincia, comune)	-	-	3	19	40	15	5	-	3	-	1	86
Comunità montana	-	-	-	-	4	2	-	-	-	-	-	6
Ente sanitario pubblico	-	-	-	-	-	-	-	1	-	2	1	4
Ente di previdenza	-	-	-	-	-	-	-	-	-	-	-	-
Ente economico o ente di ricerca	-	-	3	-	-	2	-	1	-	-	-	6
Ente di assistenza, culturale, sportivo	-	-	1	-	1	-	-	1	-	-	-	3
Associazione riconosciuta o fondazione	78	5	10	1	3	5	-	-	-	-	-	102
Associazione non riconosciuta	98	10	13	5	2	2	-	-	-	-	-	130
Altra forma	1	1	2	2	2	3	-	1	-	-	-	12
<b>TOTALE</b>	<b>177</b>	<b>16</b>	<b>32</b>	<b>27</b>	<b>52</b>	<b>29</b>	<b>5</b>	<b>4</b>	<b>3</b>	<b>2</b>	<b>2</b>	<b>349</b>
di cui:												
- istituzioni pubbliche	1	1	9	21	47	22	5	4	3	2	2	117
- istituzioni sociali private	176	15	23	6	5	7	-	-	-	-	-	232
TIPO DI COMUNE												
- Comune capoluogo	57	15	14	6	6	7	-	3	2	-	2	112
- Altri comuni	120	1	18	21	46	22	5	1	1	2	-	237
<b>TOTALE</b>	<b>177</b>	<b>16</b>	<b>32</b>	<b>27</b>	<b>52</b>	<b>29</b>	<b>5</b>	<b>4</b>	<b>3</b>	<b>2</b>	<b>2</b>	<b>349</b>

**Tavola 3.13 - Addetti alle Istituzioni per classe di addetti e forma istituzionale**

FORME ISTITUZIONALI	CLASSI DI ADDETTI											Totale
	1	2	3 - 5	6 - 9	10 - 19	20 - 49	50 - 99	100 - 199	200 - 499	500 - 999	1000 e più	
Ministero o organo costituzionale	-	-	-	-	-	-	-	-	-	-	-	-
Ente locale (regione, provincia, comune)	-	-	12	152	533	429	333	-	985	-	1.056	3.500
Comunità montana	-	-	-	-	59	66	-	-	-	-	-	125
Ente sanitario pubblico	-	-	-	-	-	-	-	107	-	1.344	1.500	2.951
Ente di previdenza	-	-	-	-	-	-	-	-	-	-	-	-
Ente economico o ente di ricerca	-	-	14	-	-	76	-	118	-	-	-	208
Ente di assistenza, culturale, sportivo	-	-	5	-	16	-	-	121	-	-	-	142
Associazione riconosciuta o fondazione	16	10	34	8	37	130	-	-	-	-	-	235
Associazione non riconosciuta	24	20	48	34	25	52	-	-	-	-	-	203
Altra forma	1	2	8	14	27	72	-	112	-	-	-	236
<b>TOTALE</b>	<b>41</b>	<b>32</b>	<b>121</b>	<b>208</b>	<b>697</b>	<b>825</b>	<b>333</b>	<b>458</b>	<b>985</b>	<b>1.344</b>	<b>2.556</b>	<b>7.600</b>
di cui addetti alle:												
- istituzioni pubbliche	1	2	39	166	635	643	333	458	985	1.344	2.556	7.162
- istituzioni sociali private	40	30	82	42	62	182	-	-	-	-	-	438

**Tavola 3.14 - Istituzioni per classe di addetti, sezione, sottosezione, divisione, gruppo di attività economica e tipo di comune**

ATTIVITÀ ECONOMICHE TIPO DI COMUNE	CLASSI DI ADDETTI											Totale
	0 - 1	2	3 - 5	6 - 9	10 - 19	20 - 49	50 - 99	100 - 199	199 - 499	500 - 999	1000 e più	
<b>E</b> <b>PRODUZIONE E DISTRIBUZIONE DI ENERGIA ELETTRICA, GAS E ACQUA</b>	-	-	-	-	-	1	-	-	-	-	-	1
41	-	-	-	-	-	1	-	-	-	-	-	1
41.0	-	-	-	-	-	1	-	-	-	-	-	1
<b>K</b> <b>ATTIVITÀ IMMOBILIARI, NOLEGGIO, INFORMÁTICA, RICERCA, ALTRE ATTIVITÀ PROFESSIONALI ED IMPRENDITORIALI</b>	-	-	-	-	-	1	-	-	-	-	-	1
73	-	-	-	-	-	1	-	-	-	-	-	1
73.2	-	-	-	-	-	1	-	-	-	-	-	1
<b>L</b> <b>PUBBLICA AMMINISTRAZIONE E DIFESA; ASSICURAZIONE SOCIALE OBBLIGATORIA</b>	-	1	5	19	45	20	5	1	3	-	1	100
75	-	1	5	19	45	20	5	1	3	-	1	100
75.1	-	1	5	19	45	20	5	1	3	-	1	100
<b>M</b> <b>ISTRUZIONE</b>	2	2	6	5	3	3	-	2	-	-	-	23
80	2	2	6	5	3	3	-	2	-	-	-	23
80.1	1	-	4	2	-	1	-	-	-	-	-	8
80.2	1	-	2	1	3	2	-	1	-	-	-	10
80.3	-	-	-	-	-	-	-	1	-	-	-	1
80.4	-	2	-	2	-	-	-	-	-	-	-	4
<b>N</b> <b>SANITÀ E ALTRI SERVIZI SOCIALI</b>	15	1	4	2	3	-	-	1	-	2	1	29
85	15	1	4	2	3	-	-	1	-	2	1	29
85.1	1	-	-	-	1	-	-	1	-	2	1	6
85.3	14	1	4	2	2	-	-	-	-	-	-	23
<b>O</b> <b>ALTRI SERVIZI PUBBLICI, SOCIALI E PERSONALI</b>	160	12	17	1	1	4	-	-	-	-	-	195
91	70	5	12	1	-	4	-	-	-	-	-	92
91.1	22	4	5	1	-	3	-	-	-	-	-	35
91.2	2	-	-	-	-	-	-	-	-	-	-	2
91.3	46	1	7	-	-	1	-	-	-	-	-	55
92	90	7	5	-	1	-	-	-	-	-	-	103
92.3	10	2	-	-	1	-	-	-	-	-	-	13
92.5	1	1	1	-	-	-	-	-	-	-	-	3
92.6	44	3	2	-	-	-	-	-	-	-	-	49
92.7	35	1	2	-	-	-	-	-	-	-	-	38
<b>TOTALE</b>	<b>177</b>	<b>16</b>	<b>32</b>	<b>27</b>	<b>52</b>	<b>29</b>	<b>5</b>	<b>4</b>	<b>3</b>	<b>2</b>	<b>2</b>	<b>349</b>
di cui:												
- istituzioni pubbliche	1	1	9	21	47	22	5	4	3	2	2	117
- istituzioni sociali private	176	15	23	6	5	7	-	-	-	-	-	232
<b>TIPO DI COMUNE</b>												
- Comune capoluogo	57	15	14	6	6	7	-	3	2	-	2	112
- Altri comuni	120	1	18	21	46	22	5	1	1	2	-	237
<b>TOTALE</b>	<b>177</b>	<b>16</b>	<b>32</b>	<b>27</b>	<b>52</b>	<b>29</b>	<b>5</b>	<b>4</b>	<b>3</b>	<b>2</b>	<b>2</b>	<b>349</b>

**Tavola 3.15 - Addetti alle Istituzioni per classe di addetti e sezione, sottosezione, divisione e gruppo di attività economica**

ATTIVITÀ ECONOMICHE	CLASSI DI ADDETTI										Totale	
	1	2	3 - 5	6 - 9	10 - 19	20 - 49	50 - 99	100 - 199	200 - 499	500 - 999		1000 e più
<b>E</b>						<b>23</b>						<b>23</b>
	<b>PRODUZIONE E DISTRIBUZIONE DI ENERGIA ELETTRICA, GAS E ACQUA</b>											
41						23						23
41.0						23						23
<b>K</b>						<b>37</b>						<b>37</b>
	<b>ATTIVITÀ IMMOBILIARI, NOLEGGIO, INFORMATICA, RICERCA, ALTRE ATTIVITÀ PROFESSIONALI ED IMPRENDITORIALI</b>											
73						37						37
73.2						37						37
<b>L</b>		<b>2</b>	<b>21</b>	<b>152</b>	<b>602</b>	<b>575</b>	<b>333</b>	<b>118</b>	<b>985</b>		<b>1.056</b>	<b>3.844</b>
	<b>PUBBLICA AMMINISTRAZIONE E DIFESA; ASSICURAZIONE SOCIALE OBBLIGATORIA</b>											
75		2	21	152	602	575	333	118	985		1.056	3.844
75.1		2	21	152	602	575	333	118	985		1.056	3.844
<b>M</b>	<b>2</b>	<b>4</b>	<b>23</b>	<b>33</b>	<b>42</b>	<b>73</b>		<b>233</b>				<b>410</b>
	<b>ISTRUZIONE</b>											
80	2	4	23	33	42	73		233				410
80.1	1		14	14		21						50
80.2	1		9	6	42	52		112				222
80.3								121				121
80.4		4		13								17
<b>N</b>	<b>6</b>	<b>2</b>	<b>16</b>	<b>15</b>	<b>43</b>			<b>107</b>		<b>1.344</b>	<b>1.500</b>	<b>3.033</b>
	<b>SANITÀ E ALTRI SERVIZI SOCIALI</b>											
85	6	2	16	15	43			107		1.344	1.500	3.033
85.1	1				16			107		1.344	1.500	2.968
85.3	5	2	16	15	27							65
<b>O</b>	<b>33</b>	<b>24</b>	<b>61</b>	<b>8</b>	<b>10</b>	<b>117</b>						<b>253</b>
	<b>ALTRI SERVIZI PUBBLICI, SOCIALI E PERSONALI</b>											
91	19	10	46	8		117						200
91.1	6	8	19	8		94						135
91.3	13	2	27			23						65
<b>92</b>	<b>14</b>	<b>14</b>	<b>15</b>		<b>10</b>							<b>53</b>
	<b>ATTIVITÀ DI SERVIZI</b>											
92.3	1	4			10							15
92.5	1	2	3									6
92.6	6	6	6									18
92.7	6	2	6									14
<b>TOTALE</b>	<b>41</b>	<b>32</b>	<b>121</b>	<b>206</b>	<b>697</b>	<b>825</b>	<b>333</b>	<b>458</b>	<b>985</b>	<b>1.344</b>	<b>2.556</b>	<b>7.600</b>
di cui addetti alle:												
- istituzioni pubbliche	1	2	39	166	635	643	333	458	985	1.344	2.556	7.162
- istituzioni sociali private	40	30	82	42	62	182						438

**Tavola 3.16 - Istituzioni e unità locali dipendenti secondo la diffusione territoriale per sezione, sottosezione, divisione e gruppo di attività economica, classe di addetti e tipo di comune**

ATTIVITÀ ECONOMICHE CLASSI DI ADDETTI TIPO DI COMUNE		ISTITUZIONI A DIFFUSIONE											
		COMUNALE				PROVINCIALE		REGIONALE		NAZIONALE		TOTALE	
		DI CUI PLURILocalizzate				Istituzioni	Unità locali	Istituzioni	Unità locali	Istituzioni	Unità locali	Istituzioni	Unità locali
		Istituzioni	Unità locali	Istituzioni	Unità locali								
<b>E</b>	<b>PRODUZIONE E DISTRIBUZIONE DI ENERGIA ELETTRICA, GAS E ACQUA</b>	-	-	-	-	-	-	1	3	-	-	1	3
41		-	-	-	-	-	-	1	3	-	-	1	3
41.0		-	-	-	-	-	-	1	3	-	-	1	3
<b>K</b>	<b>ATTIVITÀ IMMOBILIARI, NOLEGGIO, INFORMATICA, RICERCA, ALTRE ATTIVITÀ PROFESSIONALI ED IMPRENDITORIALI</b>	1	1	-	-	-	-	-	-	-	-	1	1
73		1	1	-	-	-	-	-	-	-	-	1	1
73.2		1	1	-	-	-	-	-	-	-	-	1	1
<b>L</b>	<b>PUBBLICA AMMINISTRAZIONE E DIFESA; ASSICURAZIONE SOCIALE OBBLIGATORIA</b>	97	182	30	115	-	-	2	9	1	49	100	240
75		97	182	30	115	-	-	2	9	1	49	100	240
75.1		97	182	30	115	-	-	2	9	1	49	100	240
<b>M</b>	<b>ISTRUZIONE</b>	19	23	1	5	-	-	4	13	-	-	23	36
80		19	23	1	5	-	-	4	13	-	-	23	36
80.1		8	8	-	-	-	-	-	-	-	-	8	8
80.2		6	6	-	-	-	-	4	13	-	-	10	19
80.3		1	5	1	5	-	-	-	-	-	-	1	5
80.4		4	4	-	-	-	-	-	-	-	-	4	4
<b>N</b>	<b>SANITÀ E ALTRI SERVIZI SOCIALI</b>	24	25	1	2	3	29	1	35	1	2	29	91
85		24	25	1	2	3	29	1	35	1	2	29	91
85.1		2	2	-	-	3	29	1	35	-	-	6	66
85.3		22	23	1	2	-	-	-	-	1	2	23	25
<b>O</b>	<b>ALTRI SERVIZI PUBBLICI, SOCIALI E PERSONALI</b>	192	197	4	9	2	6	1	2	-	-	195	205
91		89	94	4	9	2	6	1	2	-	-	92	102
91.1		33	36	3	6	1	4	1	2	-	-	35	42
91.2		2	2	-	-	-	-	-	-	-	-	2	2
91.3		54	56	1	3	1	2	-	-	-	-	55	58
92		103	103	-	-	-	-	-	-	-	-	103	103
92.3		13	13	-	-	-	-	-	-	-	-	13	13
92.5		3	3	-	-	-	-	-	-	-	-	3	3
92.6		49	49	-	-	-	-	-	-	-	-	49	49
92.7		38	38	-	-	-	-	-	-	-	-	38	38
<b>TOTALE</b>		<b>333</b>	<b>428</b>	<b>36</b>	<b>131</b>	<b>5</b>	<b>35</b>	<b>9</b>	<b>62</b>	<b>2</b>	<b>51</b>	<b>349</b>	<b>576</b>
di cui:													
- istituzioni pubbliche		105	195	32	122	4	31	7	56	1	49	117	331
- istituzioni sociali private		228	233	4	9	1	4	2	6	1	2	232	245
<b>CLASSE DI ADDETTI</b>													
0 - 1		177	180	2	5	-	-	-	-	-	-	177	180
2		16	16	-	-	-	-	-	-	-	-	16	16
3 - 5		30	33	3	6	1	2	1	3	-	-	32	38
6 - 9		26	29	3	6	1	4	-	-	-	-	27	33
10 - 19		49	62	9	22	-	-	2	4	1	2	52	66
20 - 49		26	57	13	44	-	-	3	9	-	-	29	66
50 - 99		5	12	3	10	-	-	-	-	-	-	5	12
100 - 199		1	5	1	5	1	7	2	11	-	-	4	23
200 - 499		3	34	2	33	-	-	-	-	-	-	3	34
500 - 999		-	-	-	-	2	22	-	-	-	-	2	22
1000 e più		-	-	-	-	-	-	1	35	1	49	2	84
<b>TOTALE</b>		<b>333</b>	<b>428</b>	<b>36</b>	<b>131</b>	<b>5</b>	<b>35</b>	<b>9</b>	<b>62</b>	<b>2</b>	<b>51</b>	<b>349</b>	<b>576</b>
<b>TIPO DI COMUNE</b>													
- Comune capoluogo		102	132	4	34	2	6	7	55	1	49	112	242
- Altri comuni		231	296	32	97	3	29	2	7	1	2	237	334
<b>TOTALE</b>		<b>333</b>	<b>428</b>	<b>36</b>	<b>131</b>	<b>5</b>	<b>35</b>	<b>9</b>	<b>62</b>	<b>2</b>	<b>51</b>	<b>349</b>	<b>576</b>



**Tavola 3.17 - Istituzioni e addetti secondo il numero di unità locali per sezione, sottosezione, divisione e gruppo di attività economica, classe di addetti e tipo di comune**

ATTIVITÀ ECONOMICHE CLASSI DI ADDETTI TIPO DI COMUNE	ISTITUZIONI PLURILocalizzate con unità locali											
	ISTITUZIONI UNILocalizzate		2		3		4		5 E PIÙ		TOTALE	
	N.	Addetti	N.	Addetti	N.	Addetti	N.	Addetti	N.	Addetti	N.	Addetti
<b>E</b> <b>PRODUZIONE E DISTRIBUZIONE DI ENERGIA ELETTRICA, GAS E ACQUA</b>	-	-	-	-	1	23	-	-	-	-	1	23
41	-	-	-	-	1	23	-	-	-	-	1	23
41.0	-	-	-	-	1	23	-	-	-	-	1	23
<b>K</b> <b>ATTIVITÀ IMMOBILIARI, NOLEGGIO, INFORMATICA, RICERCA, ALTRE ATTIVITÀ PROFESSIONALI ED IMPRENDITORIALI</b>	1	37	-	-	-	-	-	-	-	-	1	37
73	1	37	-	-	-	-	-	-	-	-	1	37
73.2	1	37	-	-	-	-	-	-	-	-	1	37
<b>L</b> <b>PUBBLICA AMMINISTRAZIONE E DIFESA; ASSICURAZIONE SOCIALE OBBLIGATORIA</b>	67	1.313	16	289	7	220	2	58	8	1.964	100	3.844
75	67	1.313	16	289	7	220	2	58	8	1.964	100	3.844
75.1	67	1.313	16	289	7	220	2	58	8	1.964	100	3.844
<b>M</b> <b>ISTRUZIONE</b>	18	126	1	17	1	5	2	141	1	121	23	410
80	18	126	1	17	1	5	2	141	1	121	23	410
80.1	8	50	-	-	-	-	-	-	-	-	8	50
80.2	6	59	1	17	1	5	2	141	-	-	10	222
80.3	-	-	-	-	-	-	-	-	1	121	1	121
80.4	4	17	-	-	-	-	-	-	-	-	4	17
<b>N</b> <b>SANITÀ E ALTRI SERVIZI SOCIALI</b>	23	71	2	11	-	-	-	-	4	2.951	29	3.033
85	23	71	2	11	-	-	-	-	4	2.951	29	3.033
85.1	2	17	-	-	-	-	-	-	4	2.951	6	2.968
85.3	21	54	2	11	-	-	-	-	-	-	23	65
<b>O</b> <b>ALTRI SERVIZI PUBBLICI, SOCIALI E PERSONALI</b>	188	143	5	102	1	-	1	8	-	-	195	253
91	85	90	5	102	1	-	1	8	-	-	92	200
91.1	30	30	4	97	-	-	1	8	-	-	35	135
91.2	2	-	-	-	-	-	-	-	-	-	2	-
91.3	53	60	1	5	1	-	-	-	-	-	55	65
92	103	53	-	-	-	-	-	-	-	-	103	53
92.3	13	15	-	-	-	-	-	-	-	-	13	15
92.5	3	6	-	-	-	-	-	-	-	-	3	6
92.6	49	18	-	-	-	-	-	-	-	-	49	18
92.7	38	14	-	-	-	-	-	-	-	-	38	14
<b>TOTALE</b>	<b>297</b>	<b>1.690</b>	<b>24</b>	<b>419</b>	<b>10</b>	<b>248</b>	<b>5</b>	<b>207</b>	<b>13</b>	<b>5.036</b>	<b>349</b>	<b>7.600</b>
di cui:												
- istituzioni pubbliche	73	1.352	19	356	9	248	3	170	13	5.036	117	7.162
- istituzioni sociali private	224	338	5	63	1	-	2	37	-	-	232	438
<b>CLASSE DI ADDETTI</b>												
0 - 1	175	41	1	-	1	-	-	-	-	-	177	41
2	16	32	-	-	-	-	-	-	-	-	16	32
3 - 5	27	100	4	16	1	5	-	-	-	-	32	121
6 - 9	23	177	3	23	-	-	1	8	-	-	27	208
10 - 19	40	525	10	141	1	13	-	-	1	18	52	697
20 - 49	13	329	5	152	6	174	3	87	2	83	29	825
50 - 99	2	131	1	87	1	56	-	-	1	59	5	333
100 - 199	-	-	-	-	-	-	1	112	3	346	4	458
200 - 499	1	355	-	-	-	-	-	-	2	630	3	985
500 - 999	-	-	-	-	-	-	-	-	2	1.344	2	1.344
1000 e più	-	-	-	-	-	-	-	-	2	2.556	2	2.556
<b>TOTALE</b>	<b>297</b>	<b>1.690</b>	<b>24</b>	<b>419</b>	<b>10</b>	<b>248</b>	<b>5</b>	<b>207</b>	<b>13</b>	<b>5.036</b>	<b>349</b>	<b>7.600</b>
<b>TIPO DI COMUNE</b>												
- Comune capoluogo	98	651	6	126	1	5	2	120	5	3.155	112	4.057
- Altri comuni	199	1.039	18	293	9	243	3	87	8	1.881	237	3.543
<b>TOTALE</b>	<b>297</b>	<b>1.690</b>	<b>24</b>	<b>419</b>	<b>10</b>	<b>248</b>	<b>5</b>	<b>207</b>	<b>13</b>	<b>5.036</b>	<b>349</b>	<b>7.600</b>

**Tavola 3.18 - Istituzioni e addetti che utilizzano attrezzature informatiche, beni capitali in leasing, che sono consorziate o associate con altre strutture per sezione, sottosezione, divisione e gruppo di attività economica, classe di addetti e tipo di comune**

ATTIVITÀ ECONOMICHE CLASSI DI ADDETTI TIPO DI COMUNE	DI CUI ISTITUZIONI							
	TOTALE ISTITUZIONI (a)		CON UTILIZZO DI ATTREZZATURE INFORMATICHE		CON UTILIZZO DI BENI CAPITALI IN LEASING		CONSORZIATE O ASSOCIATE TEMPORANEAMENTE (b)	
	N.	Addetti	N.	Addetti	N.	Addetti	N.	Addetti
<b>E</b> PRODUZIONE E DISTRIBUZIONE DI ENERGIA ELETTRICA, GAS E ACQUA	1	23	*	*	*	*	*	*
41	1	23	*	*	*	*	*	*
41.0	1	23	*	*	*	*	*	*
<b>K</b> ATTIVITÀ IMMOBILIARI, NOLEGGIO, INFORMATICA, RICERCA, ALTRE ATTIVITÀ PROFESSIONALI ED IMPRENDITORIALI	1	37	*	*	*	*	*	*
73	1	37	*	*	*	*	*	*
73.2	1	37	*	*	*	*	*	*
<b>L</b> PUBBLICA AMMINISTRAZIONE E DIFESA; ASSICURAZIONE SOCIALE OBBLIGATORIA	100	3.844	52	3.166	1	14	13	1.312
75	100	3.844	52	3.166	1	14	13	1.312
75.1	100	3.844	52	3.166	1	14	13	1.312
<b>M</b> ISTRUZIONE	23	410	*	*	*	*	*	*
80	23	410	*	*	*	*	*	*
80.1	8	50	-	-	-	-	-	-
80.2	10	222	6	206	4	179	-	-
80.3	1	121	*	*	*	*	*	*
80.4	4	17	3	11	-	-	3	11
<b>N</b> SANITÀ E ALTRI SERVIZI SOCIALI	29	3.033	13	2.972	-	-	1	-
85	29	3.033	13	2.972	-	-	1	-
85.1	6	2.968	5	2.952	-	-	-	-
85.3	23	65	8	20	-	-	1	-
<b>O</b> ALTRI SERVIZI PUBBLICI, SOCIALI E PERSONALI	195	253	28	163	4	36	29	131
91	92	200	25	160	2	26	14	116
91.1	35	135	17	122	-	-	9	105
91.2	2	-	*	*	*	*	*	*
91.3	55	65	*	*	*	*	*	*
92	103	53	3	3	2	10	15	15
92.3	13	15	*	*	*	*	*	*
92.5	3	6	*	*	*	*	*	*
92.6	49	18	2	1	1	-	12	5
92.7	38	14	-	-	-	-	2	-
<b>TOTALE</b>	<b>349</b>	<b>7.600</b>	<b>104</b>	<b>6.676</b>	<b>9</b>	<b>229</b>	<b>47</b>	<b>1.575</b>
di cui:								
- istituzioni pubbliche	117	7.162	65	6.435	2	126	16	1.485
- istituzioni sociali private	232	438	39	241	7	103	31	90
<b>CLASSE DI ADDETTI</b>								
0 - 1	177	41	19	9	1	-	20	3
2	16	32	5	10	-	-	2	4
3 - 5	32	121	8	29	1	3	6	21
6 - 9	27	208	11	88	-	-	3	22
10 - 19	52	697	26	352	3	39	9	112
20 - 49	29	825	20	599	3	75	4	118
50 - 99	5	333	4	246	-	-	-	-
100 - 199	-	-	-	-	-	-	-	-
200 - 499	-	-	-	-	-	-	-	-
500 - 999	-	-	-	-	-	-	-	-
1000 e più	11	5.343	11	5.343	1	112	3	1.295
<b>TOTALE</b>	<b>349</b>	<b>7.600</b>	<b>104</b>	<b>6.676</b>	<b>9</b>	<b>229</b>	<b>47</b>	<b>1.575</b>
<b>TIPO DI COMUNE</b>								
- Comune capoluogo	112	4.057	46	3.945	5	160	24	1.457
- Altri comuni	237	3.543	58	2.731	4	69	23	118
<b>TOTALE</b>	<b>349</b>	<b>7.600</b>	<b>104</b>	<b>6.676</b>	<b>9</b>	<b>229</b>	<b>47</b>	<b>1.575</b>

(a) Riferito alle istituzioni censite in complesso

(b) Con altre strutture (imprese o istituzioni)

## Le unità locali delle imprese

**Tavola 3.19 - Unità locali delle imprese per classe di addetti, sezione, sottosezione, divisione, gruppo di attività economica e tipo di comune**

ATTIVITÀ ECONOMICHE TIPO DI COMUNE	CLASSI DI ADDETTI											Unità locali senza ad- detti	Totale
	1	2	3 - 5	6 - 9	10 - 19	20 - 49	50 - 99	100 - 199	200 - 499	500 - 999	1000 e più		
<b>A</b> <b>AGRICOLTURA, CACCIA E SILVICOLTURA</b>	<b>158</b>	<b>65</b>	<b>43</b>	<b>4</b>	<b>1</b>	<b>1</b>	<b>1</b>	-	-	-	-	-	<b>273</b>
01	147	61	36	4	1	-	1	-	-	-	-	-	250
01.1	1	-	1	1	-	-	-	-	-	-	-	-	3
01.2	-	-	-	-	-	-	-	-	-	-	-	-	-
01.4	146	61	34	3	1	-	1	-	-	-	-	-	246
01.5	-	-	1	-	-	-	-	-	-	-	-	-	1
<b>02</b>	<b>11</b>	<b>4</b>	<b>7</b>	-	-	<b>1</b>	-	-	-	-	-	-	<b>23</b>
02.0	11	4	7	-	-	1	-	-	-	-	-	-	23
<b>B</b> <b>PESCA, PISCICOLTURA E SERVIZI CONNESSI</b>	<b>16</b>	<b>7</b>	<b>15</b>	<b>4</b>	<b>4</b>	-	-	-	-	-	-	-	<b>46</b>
05	16	7	15	4	4	-	-	-	-	-	-	-	46
05.0	16	7	15	4	4	-	-	-	-	-	-	-	46
<b>C</b> <b>ESTRAZIONE DI MINE- RALI</b>	<b>3</b>	<b>1</b>	<b>5</b>	<b>5</b>	<b>4</b>	<b>2</b>	-	-	-	-	-	-	<b>20</b>
<b>CA</b> <b>ESTRAZIONE DI MINE- RALI ENERGETICI</b>	-	-	-	-	<b>1</b>	<b>1</b>	-	-	-	-	-	-	<b>2</b>
10	-	-	-	-	-	-	-	-	-	-	-	-	-
10.1	-	-	-	-	-	-	-	-	-	-	-	-	-
10.2	-	-	-	-	-	-	-	-	-	-	-	-	-
10.3	-	-	-	-	-	-	-	-	-	-	-	-	-
11	-	-	-	-	<b>1</b>	<b>1</b>	-	-	-	-	-	-	<b>2</b>
11.1	-	-	-	-	1	1	-	-	-	-	-	-	2
11.2	-	-	-	-	-	-	-	-	-	-	-	-	-
12	-	-	-	-	-	-	-	-	-	-	-	-	-
12.0	-	-	-	-	-	-	-	-	-	-	-	-	-
<b>CB</b> <b>ESTRAZIONE DI MINE- RALI NON ENERGETICI</b>	<b>3</b>	<b>1</b>	<b>5</b>	<b>5</b>	<b>3</b>	<b>1</b>	-	-	-	-	-	-	<b>18</b>
13	-	-	-	<b>1</b>	-	-	-	-	-	-	-	-	<b>1</b>
13.1	-	-	-	-	-	-	-	-	-	-	-	-	-
13.2	-	-	-	<b>1</b>	-	-	-	-	-	-	-	-	<b>1</b>
<b>14</b>	<b>3</b>	<b>1</b>	<b>5</b>	<b>4</b>	<b>3</b>	<b>1</b>	-	-	-	-	-	-	<b>17</b>
14.1	-	<b>1</b>	-	<b>1</b>	<b>2</b>	-	-	-	-	-	-	-	<b>4</b>
14.2	<b>2</b>	-	<b>4</b>	<b>3</b>	<b>1</b>	-	-	-	-	-	-	-	<b>10</b>
14.3	-	-	-	-	-	-	-	-	-	-	-	-	-
14.4	-	-	-	-	-	-	-	-	-	-	-	-	-
14.5	<b>1</b>	-	<b>1</b>	-	-	<b>1</b>	-	-	-	-	-	-	<b>3</b>
<b>D</b> <b>ATTIVITÀ MANIFATTU- RIERE</b>	<b>703</b>	<b>291</b>	<b>287</b>	<b>134</b>	<b>97</b>	<b>65</b>	<b>16</b>	<b>3</b>	<b>1</b>	<b>1</b>	<b>1</b>	<b>5</b>	<b>1.604</b>
<b>DA</b> <b>INDUSTRIE ALIMENTARI, DELLE BEVANDE E DEL TABACCO</b>	<b>139</b>	<b>114</b>	<b>127</b>	<b>33</b>	<b>19</b>	<b>17</b>	<b>3</b>	<b>1</b>	<b>1</b>	<b>1</b>	-	<b>4</b>	<b>459</b>
15	139	114	127	33	19	17	3	1	1	1	-	4	459
15.1	4	-	5	1	-	1	-	-	-	1	-	-	12
15.2	-	-	-	-	-	1	-	-	-	-	-	-	1
15.3	1	2	-	1	3	-	-	-	-	-	-	-	7
15.4	34	25	41	7	4	1	-	-	-	-	-	1	113
15.5	2	4	7	12	6	5	2	-	-	-	-	1	39
15.6	23	5	2	1	-	2	-	-	-	-	-	-	33
15.7	1	-	-	-	-	3	-	-	-	-	-	-	4
15.8	71	76	71	11	4	2	1	1	1	-	-	2	240
15.9	3	2	1	-	2	2	-	-	-	-	-	-	10
16	-	-	-	-	-	-	-	-	-	-	-	-	-
16.0	-	-	-	-	-	-	-	-	-	-	-	-	-
<b>DB</b> <b>INDUSTRIE TESSILI E DELL'ABBIGLIAMENTO</b>	<b>100</b>	<b>21</b>	<b>24</b>	<b>25</b>	<b>34</b>	<b>26</b>	<b>3</b>	-	-	-	-	-	<b>233</b>
17	18	4	4	5	-	3	-	-	-	-	-	-	34
17.1	-	-	-	-	-	1	-	-	-	-	-	-	1
17.2	2	-	-	-	-	-	-	-	-	-	-	-	2
17.3	-	-	-	3	-	-	-	-	-	-	-	-	3
17.4	3	1	3	2	-	1	-	-	-	-	-	-	10
17.5	7	2	-	-	-	1	-	-	-	-	-	-	10
17.6	3	1	-	-	-	-	-	-	-	-	-	-	4
17.7	3	-	1	-	-	-	-	-	-	-	-	-	4
<b>18</b>	<b>82</b>	<b>17</b>	<b>20</b>	<b>20</b>	<b>34</b>	<b>23</b>	<b>3</b>	-	-	-	-	-	<b>199</b>
18.1	1	1	-	-	-	-	-	-	-	-	-	-	2
18.2	79	15	20	20	34	23	3	-	-	-	-	-	194
18.3	2	1	-	-	-	-	-	-	-	-	-	-	3
<b>DC</b> <b>INDUSTRIE CONCIARIE, FABBRICAZIONE DI PRO- DOTTI IN CUOIO, PELLE E SIMILARI</b>	<b>2</b>	<b>1</b>	-	<b>2</b>	<b>1</b>	-	-	-	-	-	-	-	<b>6</b>
19	2	1	-	2	1	-	-	-	-	-	-	-	6
19.1	-	-	-	-	-	-	-	-	-	-	-	-	-
19.2	1	1	-	-	1	-	-	-	-	-	-	-	3
19.3	1	-	-	2	-	-	-	-	-	-	-	-	3
<b>DD</b> <b>INDUSTRIA DEL LEGNO E DEI PRODOTTI IN LE- GNO</b>	<b>177</b>	<b>49</b>	<b>19</b>	<b>6</b>	<b>5</b>	<b>2</b>	-	-	-	-	-	-	<b>258</b>
20	177	49	19	6	5	2	-	-	-	-	-	-	258
20.1	7	-	2	1	1	-	-	-	-	-	-	-	11
20.2	-	-	-	-	-	-	-	-	-	-	-	-	-
20.3	153	46	17	4	3	2	-	-	-	-	-	-	225
20.4	-	-	-	-	-	-	-	-	-	-	-	-	-
20.5	17	3	-	1	1	-	-	-	-	-	-	-	22

**Tavola 3.19 segue - Unità locali delle imprese per classe di addetti, sezione, sottosezione, divisione, gruppo di attività economica e tipo di comune**

ATTIVITÀ ECONOMICHE TIPO DI COMUNE		CLASSI DI ADDETTI											Unità locali senza ad- detti	Totale	
		1	2	3 - 5	6 - 9	10 - 19	20 - 49	50 - 99	100 - 199	200 - 499	500 - 999	1000 e più			
<b>DE</b>	<b>FABBRICAZIONE DELLA PASTA-CARTA, DELLA CARTA E DEI PRODOTTI DI CARTA; STAMPA ED EDITORIA</b>	21	19	21	2	3	-	-	1	-	-	-	-	-	<b>67</b>
21		3	-	-	-	1	-	-	1	-	-	-	-	-	5
21.1		-	-	-	-	-	-	-	-	-	-	-	-	-	-
21.2		3	-	-	-	1	-	-	1	-	-	-	-	-	5
<b>22</b>		18	19	21	2	2	-	-	-	-	-	-	-	-	<b>62</b>
22.1		3	3	6	-	-	-	-	-	-	-	-	-	-	12
22.2		14	16	15	2	2	-	-	-	-	-	-	-	-	49
22.3		1	-	-	-	-	-	-	-	-	-	-	-	-	1
<b>DF</b>	<b>FABBRICAZIONE DI COKE, RAFFINERIE DI PETROLIO, TRATTAMENTO DEI COMBUSTIBILI NUCLEARI</b>	1	1	-	1	1	1	-	-	-	-	-	-	-	<b>5</b>
23		1	1	-	1	1	1	-	-	-	-	-	-	-	5
23.1		-	-	-	-	-	-	-	-	-	-	-	-	-	-
23.2		1	1	-	1	1	1	-	-	-	-	-	-	-	5
23.3		-	-	-	-	-	-	-	-	-	-	-	-	-	-
<b>DG</b>	<b>FABBRICAZIONE DI PRODOTTI CHIMICI E DI FIBRE SINTETICHE E ARTIFICIALI</b>	1	-	2	-	1	1	2	1	-	-	-	-	-	<b>8</b>
24		1	-	2	-	1	1	2	1	-	-	-	-	-	8
24.1		-	-	-	-	-	-	1	1	-	-	-	-	-	2
24.2		-	-	-	-	-	-	-	-	-	-	-	-	-	-
24.3		1	-	-	-	1	-	-	-	-	-	-	-	-	2
24.4		-	-	-	-	-	-	1	-	-	-	-	-	-	1
24.5		-	-	1	-	-	1	-	-	-	-	-	-	-	2
24.6		-	-	1	-	-	-	-	-	-	-	-	-	-	1
24.7		-	-	-	-	-	-	-	-	-	-	-	-	-	-
<b>DH</b>	<b>FABBRICAZIONE DI ARTICOLI IN GOMMA E MATERIE PLASTICHE</b>	9	-	6	6	2	-	1	-	-	-	-	-	-	<b>24</b>
25		9	-	6	6	2	-	1	-	-	-	-	-	-	24
25.1		3	-	1	2	1	-	-	-	-	-	-	-	-	7
25.2		6	-	5	4	1	-	1	-	-	-	-	-	-	17
<b>DI</b>	<b>FABBRICAZIONE DI PRODOTTI DELLA LAVORAZIONE DI MINERALI NON METALLIFERI</b>	29	20	30	24	11	10	2	-	-	-	-	-	1	<b>127</b>
26		29	20	30	24	11	10	2	-	-	-	-	-	1	127
26.1		1	1	2	2	-	-	-	-	-	-	-	-	-	6
26.2		5	-	1	1	-	-	-	-	-	-	-	-	-	7
26.3		-	-	-	-	-	-	-	-	-	-	-	-	-	-
26.4		1	1	-	-	-	2	-	-	-	-	-	-	-	4
26.5		-	-	-	1	-	2	1	-	-	-	-	-	-	4
26.6		6	4	12	11	8	5	-	-	-	-	-	-	1	47
26.7		16	14	15	9	3	1	-	-	-	-	-	-	-	58
26.8		-	-	-	-	-	-	1	-	-	-	-	-	-	1
<b>DJ</b>	<b>PRODUZIONE DI METALLO E FABBRICAZIONE DI PRODOTTI IN METALLO</b>	109	37	33	18	11	4	2	-	-	-	-	-	-	<b>214</b>
27		-	-	3	-	1	-	-	-	-	-	-	-	-	4
27.1		-	-	-	-	-	-	-	-	-	-	-	-	-	-
27.2		-	-	-	-	-	-	-	-	-	-	-	-	-	-
27.3		-	-	-	-	1	-	-	-	-	-	-	-	-	1
27.4		-	-	1	-	-	-	-	-	-	-	-	-	-	1
27.5		-	-	2	-	-	-	-	-	-	-	-	-	-	2
<b>28</b>		109	37	30	18	10	4	2	-	-	-	-	-	-	<b>210</b>
28.1		44	23	20	14	5	3	1	-	-	-	-	-	-	110
28.2		1	-	-	-	2	1	-	-	-	-	-	-	-	4
28.3		-	-	-	-	-	-	-	-	-	-	-	-	-	-
28.4		1	-	-	-	-	-	-	-	-	-	-	-	-	1
28.5		7	1	-	1	2	-	1	-	-	-	-	-	-	12
28.6		1	-	2	-	-	-	-	-	-	-	-	-	-	3
28.7		55	13	8	3	1	-	-	-	-	-	-	-	-	80
<b>DK</b>	<b>FABBRICAZIONE DI MACCHINE ED APPARECCHI MECCANICI, COMPRESI L'INSTALLAZIONE, IL MONTAGGIO, LA RIPARAZIONE E LA MANUTENZIONE</b>	14	7	5	7	3	2	-	-	-	-	-	-	-	<b>38</b>
29		14	7	5	7	3	2	-	-	-	-	-	-	-	38
29.1		-	-	-	-	-	-	-	-	-	-	-	-	-	-
29.2		10	3	3	1	2	1	-	-	-	-	-	-	-	20
29.3		3	4	2	5	1	-	-	-	-	-	-	-	-	15
29.4		-	-	-	-	-	-	-	-	-	-	-	-	-	-
29.5		1	-	-	1	-	1	-	-	-	-	-	-	-	3
29.6		-	-	-	-	-	-	-	-	-	-	-	-	-	-
29.7		-	-	-	-	-	-	-	-	-	-	-	-	-	-

**Tavola 3.19 segue - Unità locali delle imprese per classe di addetti, sezione, sottosezione, divisione, gruppo di attività economica e tipo di comune**

ATTIVITÀ ECONOMICHE TIPO DI COMUNE		CLASSI DI ADDETTI										Unità locali senza ad- detti	Totale		
		1	2	3 - 5	6 - 9	10 - 19	20 - 49	50 - 99	100 - 199	200 - 499	500 - 999			1000 e più	
<b>DL</b>	<b>FABBRICAZIONE DI MACCHINE ELETTRICHE E DI APPARECCHIATURE ELETTRICHE ED OTTICHE</b>	<b>59</b>	<b>10</b>	<b>13</b>	<b>3</b>	<b>3</b>	-	<b>1</b>	-	-	-	-	-	-	<b>89</b>
30		-	-	-	-	-	-	-	-	-	-	-	-	-	-
30.0		-	-	-	-	-	-	-	-	-	-	-	-	-	-
31		<b>4</b>	<b>2</b>	<b>1</b>	<b>1</b>	<b>2</b>	-	<b>1</b>	-	-	-	-	-	-	<b>11</b>
31.1		-	-	-	-	-	-	-	-	-	-	-	-	-	-
31.2		-	-	-	-	<b>2</b>	-	-	-	-	-	-	-	-	<b>2</b>
31.3		-	-	-	-	-	-	<b>1</b>	-	-	-	-	-	-	<b>1</b>
31.4		-	-	-	-	-	-	-	-	-	-	-	-	-	-
31.5		-	-	<b>1</b>	<b>1</b>	-	-	-	-	-	-	-	-	-	<b>2</b>
31.6		<b>4</b>	<b>2</b>	-	-	-	-	-	-	-	-	-	-	-	<b>6</b>
32		<b>23</b>	<b>1</b>	<b>1</b>	-	<b>1</b>	-	-	-	-	-	-	-	-	<b>26</b>
32.1		-	-	-	-	-	-	-	-	-	-	-	-	-	-
32.2		<b>23</b>	<b>1</b>	<b>1</b>	-	<b>1</b>	-	-	-	-	-	-	-	-	<b>26</b>
32.3		-	-	-	-	-	-	-	-	-	-	-	-	-	-
33		<b>32</b>	<b>7</b>	<b>11</b>	<b>2</b>	-	-	-	-	-	-	-	-	-	<b>52</b>
33.1		<b>28</b>	<b>6</b>	<b>11</b>	<b>1</b>	-	-	-	-	-	-	-	-	-	<b>46</b>
33.2		<b>2</b>	<b>1</b>	-	<b>1</b>	-	-	-	-	-	-	-	-	-	<b>4</b>
33.3		-	-	-	-	-	-	-	-	-	-	-	-	-	-
33.4		<b>2</b>	-	-	-	-	-	-	-	-	-	-	-	-	<b>2</b>
33.5		-	-	-	-	-	-	-	-	-	-	-	-	-	-
<b>DM</b>	<b>FABBRICAZIONE DI MEZZI DI TRASPORTO</b>	<b>1</b>	<b>1</b>	<b>1</b>	<b>1</b>	<b>1</b>	-	<b>2</b>	-	-	-	<b>1</b>	-	-	<b>8</b>
34		<b>1</b>	<b>1</b>	-	-	-	-	<b>1</b>	-	-	-	<b>1</b>	-	-	<b>4</b>
34.1		-	<b>1</b>	-	-	-	-	-	-	-	-	<b>1</b>	-	-	<b>2</b>
34.2		-	-	-	-	-	-	-	-	-	-	-	-	-	-
34.3		<b>1</b>	-	-	-	-	-	<b>1</b>	-	-	-	-	-	-	<b>2</b>
35		-	-	<b>1</b>	<b>1</b>	<b>1</b>	-	<b>1</b>	-	-	-	-	-	-	<b>4</b>
35.1		-	-	<b>1</b>	-	-	-	<b>1</b>	-	-	-	-	-	-	<b>2</b>
35.2		-	-	-	-	<b>1</b>	-	-	-	-	-	-	-	-	<b>1</b>
35.3		-	-	-	-	-	-	-	-	-	-	-	-	-	-
35.4		-	-	-	-	-	-	-	-	-	-	-	-	-	-
35.5		-	-	-	<b>1</b>	-	-	-	-	-	-	-	-	-	<b>1</b>
<b>DN</b>	<b>ALTRE INDUSTRIE MANIFATTURIERE</b>	<b>41</b>	<b>11</b>	<b>6</b>	<b>6</b>	<b>2</b>	<b>2</b>	-	-	-	-	-	-	-	<b>68</b>
36		<b>41</b>	<b>9</b>	<b>3</b>	<b>5</b>	<b>2</b>	<b>2</b>	-	-	-	-	-	-	-	<b>62</b>
36.1		<b>23</b>	<b>5</b>	<b>2</b>	<b>4</b>	<b>2</b>	<b>2</b>	-	-	-	-	-	-	-	<b>38</b>
36.2		<b>11</b>	<b>4</b>	-	-	-	-	-	-	-	-	-	-	-	<b>15</b>
36.3		<b>1</b>	-	-	-	-	-	-	-	-	-	-	-	-	<b>1</b>
36.4		-	-	-	-	-	-	-	-	-	-	-	-	-	-
36.5		<b>3</b>	-	<b>1</b>	<b>1</b>	-	-	-	-	-	-	-	-	-	<b>5</b>
36.6		<b>3</b>	-	-	-	-	-	-	-	-	-	-	-	-	<b>3</b>
37		-	<b>2</b>	<b>3</b>	<b>1</b>	-	-	-	-	-	-	-	-	-	<b>6</b>
37.1		-	<b>2</b>	<b>2</b>	-	-	-	-	-	-	-	-	-	-	<b>4</b>
37.2		-	-	<b>1</b>	<b>1</b>	-	-	-	-	-	-	-	-	-	<b>2</b>
<b>E</b>	<b>PRODUZIONE E DISTRIBUZIONE DI ENERGIA ELETTRICA, GAS E ACQUA</b>	<b>7</b>	<b>3</b>	<b>8</b>	<b>5</b>	<b>3</b>	<b>2</b>	<b>5</b>	-	-	-	-	<b>1</b>	-	<b>34</b>
40		<b>7</b>	<b>3</b>	<b>6</b>	<b>5</b>	<b>2</b>	<b>2</b>	<b>5</b>	-	-	-	-	<b>1</b>	-	<b>31</b>
40.1		<b>2</b>	-	<b>4</b>	<b>4</b>	<b>2</b>	<b>1</b>	<b>5</b>	-	-	-	-	<b>1</b>	-	<b>19</b>
40.2		<b>5</b>	<b>3</b>	<b>2</b>	<b>1</b>	-	<b>1</b>	-	-	-	-	-	-	-	<b>12</b>
40.3		-	-	-	-	-	-	-	-	-	-	-	-	-	-
41		-	-	<b>2</b>	-	<b>1</b>	-	-	-	-	-	-	-	-	<b>3</b>
41.0		-	-	<b>2</b>	-	<b>1</b>	-	-	-	-	-	-	-	-	<b>3</b>
<b>F</b>	<b>COSTRUZIONI</b>	<b>738</b>	<b>290</b>	<b>466</b>	<b>190</b>	<b>102</b>	<b>28</b>	<b>6</b>	<b>2</b>	<b>1</b>	-	-	<b>22</b>	-	<b>1.845</b>
45		<b>738</b>	<b>290</b>	<b>466</b>	<b>190</b>	<b>102</b>	<b>28</b>	<b>6</b>	<b>2</b>	<b>1</b>	-	-	<b>22</b>	-	<b>1.845</b>
45.1		<b>29</b>	<b>9</b>	<b>13</b>	<b>5</b>	<b>3</b>	-	-	<b>1</b>	-	-	-	<b>3</b>	-	<b>63</b>
45.2		<b>342</b>	<b>181</b>	<b>344</b>	<b>154</b>	<b>80</b>	<b>23</b>	<b>5</b>	<b>1</b>	<b>1</b>	-	-	<b>19</b>	-	<b>1.150</b>
45.3		<b>148</b>	<b>39</b>	<b>44</b>	<b>18</b>	<b>16</b>	<b>4</b>	<b>1</b>	-	-	-	-	-	-	<b>270</b>
45.4		<b>217</b>	<b>61</b>	<b>65</b>	<b>12</b>	<b>3</b>	<b>1</b>	-	-	-	-	-	-	-	<b>359</b>
45.5		<b>2</b>	-	-	<b>1</b>	-	-	-	-	-	-	-	-	-	<b>3</b>
<b>G</b>	<b>COMMERCIO ALL'INGROSSO E AL DETTAGLIO; RIPARAZIONE DI AUTOVEICOLI, MOTOCICLI E DI BENI PERSONALI E PER LA CASA</b>	<b>3.540</b>	<b>1.332</b>	<b>673</b>	<b>120</b>	<b>50</b>	<b>11</b>	<b>1</b>	-	-	-	-	<b>17</b>	-	<b>5.744</b>
50		<b>388</b>	<b>196</b>	<b>125</b>	<b>22</b>	<b>15</b>	<b>1</b>	-	-	-	-	-	<b>2</b>	-	<b>749</b>
50.1		<b>34</b>	<b>16</b>	<b>13</b>	<b>8</b>	<b>5</b>	-	-	-	-	-	-	<b>1</b>	-	<b>77</b>
50.2		<b>265</b>	<b>121</b>	<b>79</b>	<b>8</b>	<b>6</b>	-	-	-	-	-	-	<b>1</b>	-	<b>480</b>
50.3		<b>26</b>	<b>19</b>	<b>8</b>	<b>5</b>	<b>2</b>	<b>1</b>	-	-	-	-	-	-	-	<b>61</b>
50.4		<b>15</b>	<b>5</b>	<b>2</b>	-	-	-	-	-	-	-	-	-	-	<b>22</b>
50.5		<b>48</b>	<b>35</b>	<b>23</b>	<b>1</b>	<b>2</b>	-	-	-	-	-	-	-	-	<b>109</b>
51		<b>380</b>	<b>133</b>	<b>120</b>	<b>33</b>	<b>11</b>	<b>3</b>	-	-	-	-	-	<b>1</b>	-	<b>681</b>
51.1		<b>188</b>	<b>21</b>	<b>16</b>	<b>2</b>	<b>1</b>	-	-	-	-	-	-	-	-	<b>228</b>
51.2		<b>88</b>	<b>51</b>	<b>25</b>	<b>5</b>	<b>1</b>	-	-	-	-	-	-	-	-	<b>170</b>
51.3		<b>38</b>	<b>33</b>	<b>33</b>	<b>11</b>	<b>4</b>	<b>2</b>	-	-	-	-	-	<b>1</b>	-	<b>122</b>
51.4		<b>30</b>	<b>14</b>	<b>16</b>	<b>4</b>	<b>2</b>	-	-	-	-	-	-	-	-	<b>66</b>
51.5		<b>27</b>	<b>6</b>	<b>18</b>	<b>9</b>	<b>3</b>	<b>1</b>	-	-	-	-	-	-	-	<b>64</b>
51.6		<b>9</b>	<b>7</b>	<b>11</b>	<b>2</b>	-	-	-	-	-	-	-	-	-	<b>29</b>
51.7		-	<b>1</b>	<b>1</b>	-	-	-	-	-	-	-	-	-	-	<b>2</b>

**Tavola 3.19 segue - Unità locali delle imprese per classe di addetti, sezione, sottosezione, divisione, gruppo di attività economica e tipo di comune**

ATTIVITÀ ECONOMICHE TIPO DI COMUNE	CLASSI DI ADDETTI										Unità locali senza ad- detti	Totale	
	1	2	3 - 5	6 - 9	10 - 19	20 - 49	50 - 99	100 - 199	200 - 499	500 - 999			1000 e più
<b>52</b>	<b>2.772</b>	<b>1.003</b>	<b>428</b>	<b>65</b>	<b>24</b>	<b>7</b>	<b>1</b>	-	-	-	-	<b>14</b>	<b>4.314</b>
52.1	419	183	58	10	9	5	1	-	-	-	-	-	685
52.2	419	196	84	8	2	-	-	-	-	-	-	4	713
52.3	104	39	38	3	-	-	-	-	-	-	-	1	185
52.4	1.175	477	209	42	12	1	-	-	-	-	-	9	1.925
52.5	6	-	-	-	-	-	-	-	-	-	-	-	6
52.6	537	97	31	-	1	1	-	-	-	-	-	-	667
52.7	112	11	8	2	-	-	-	-	-	-	-	-	133
<b>H ALBERGHI E RISTORANTI</b>	<b>406</b>	<b>265</b>	<b>188</b>	<b>29</b>	<b>10</b>	<b>4</b>	<b>1</b>	-	-	-	-	<b>7</b>	<b>910</b>
<b>55</b>	<b>406</b>	<b>265</b>	<b>188</b>	<b>29</b>	<b>10</b>	<b>4</b>	<b>1</b>	-	-	-	-	<b>7</b>	<b>910</b>
55.1	8	1	20	6	5	3	-	-	-	-	-	-	43
55.2	5	4	4	2	-	-	-	-	-	-	-	-	15
55.3	79	82	88	14	4	-	-	-	-	-	-	3	270
55.4	310	174	69	6	1	-	-	-	-	-	-	4	564
55.5	4	4	7	1	-	1	1	-	-	-	-	-	18
<b>I TRASPORTI, MAGAZZINAGGIO E COMUNICAZIONI</b>	<b>368</b>	<b>102</b>	<b>125</b>	<b>45</b>	<b>26</b>	<b>13</b>	<b>7</b>	<b>6</b>	-	-	-	<b>2</b>	<b>694</b>
<b>60</b>	<b>315</b>	<b>69</b>	<b>54</b>	<b>23</b>	<b>13</b>	<b>6</b>	<b>2</b>	<b>3</b>	-	-	-	<b>2</b>	<b>487</b>
60.1	-	-	2	11	5	2	1	3	-	-	-	1	25
60.2	315	69	52	12	8	4	1	-	-	-	-	1	462
60.3	-	-	-	-	-	-	-	-	-	-	-	-	-
61	-	-	-	-	1	1	-	-	-	-	-	-	2
61.1	-	-	-	-	1	1	-	-	-	-	-	-	2
61.2	-	-	-	-	-	-	-	-	-	-	-	-	-
62	-	-	-	-	-	-	-	-	-	-	-	-	-
62.1	-	-	-	-	-	-	-	-	-	-	-	-	-
62.2	-	-	-	-	-	-	-	-	-	-	-	-	-
62.3	-	-	-	-	-	-	-	-	-	-	-	-	-
<b>63</b>	<b>44</b>	<b>11</b>	<b>11</b>	<b>1</b>	<b>3</b>	<b>2</b>	-	-	-	-	-	-	<b>72</b>
63.1	11	3	1	-	1	-	-	-	-	-	-	-	16
63.2	13	2	2	-	2	1	-	-	-	-	-	-	20
63.3	9	3	6	-	-	-	-	-	-	-	-	-	18
63.4	11	3	2	1	-	1	-	-	-	-	-	-	18
<b>64</b>	<b>9</b>	<b>22</b>	<b>60</b>	<b>21</b>	<b>9</b>	<b>4</b>	<b>5</b>	<b>3</b>	-	-	-	-	<b>133</b>
64.1	8	16	55	21	9	2	2	3	-	-	-	-	116
64.2	1	6	5	-	-	2	3	-	-	-	-	-	17
<b>J INTERMEDIAZIONE MONETARIA E FINANZIARIA</b>	<b>103</b>	<b>49</b>	<b>45</b>	<b>21</b>	<b>7</b>	<b>8</b>	<b>2</b>	<b>2</b>	-	-	-	<b>1</b>	<b>238</b>
<b>65</b>	<b>9</b>	<b>9</b>	<b>22</b>	<b>17</b>	<b>6</b>	<b>8</b>	<b>2</b>	<b>2</b>	-	-	-	-	<b>75</b>
65.1	2	4	16	16	6	6	2	2	-	-	-	-	54
65.2	7	5	6	1	-	2	-	-	-	-	-	-	21
66	3	1	-	1	-	-	-	-	-	-	-	-	5
66.0	3	1	-	1	-	-	-	-	-	-	-	-	5
<b>67</b>	<b>91</b>	<b>39</b>	<b>23</b>	<b>3</b>	<b>1</b>	-	-	-	-	-	-	<b>1</b>	<b>158</b>
67.1	9	3	2	-	-	-	-	-	-	-	-	-	14
67.2	82	36	21	3	1	-	-	-	-	-	-	1	144
<b>K ATTIVITÀ IMMOBILIARI, NOLEGGIO, INFORMATICA, RICERCA, ALTRE ATTIVITÀ PROFESSIONALI ED IMPRENDITORIALI</b>	<b>887</b>	<b>210</b>	<b>153</b>	<b>25</b>	<b>16</b>	<b>3</b>	<b>2</b>	<b>1</b>	-	-	-	<b>7</b>	<b>1.304</b>
<b>70</b>	<b>20</b>	<b>10</b>	<b>5</b>	-	-	-	-	-	-	-	-	-	<b>35</b>
70.1	2	1	1	-	-	-	-	-	-	-	-	-	4
70.2	1	-	-	-	-	-	-	-	-	-	-	-	1
70.3	17	9	4	-	-	-	-	-	-	-	-	-	30
<b>71</b>	<b>19</b>	<b>5</b>	<b>2</b>	-	-	-	-	-	-	-	-	-	<b>26</b>
71.1	3	2	-	-	-	-	-	-	-	-	-	-	5
71.2	1	-	-	-	-	-	-	-	-	-	-	-	1
71.3	3	-	-	-	-	-	-	-	-	-	-	-	3
71.4	12	3	2	-	-	-	-	-	-	-	-	-	17
<b>72</b>	<b>23</b>	<b>13</b>	<b>17</b>	<b>3</b>	<b>6</b>	<b>1</b>	-	-	-	-	-	<b>3</b>	<b>66</b>
72.1	1	-	-	-	1	-	-	-	-	-	-	-	2
72.2	3	4	2	1	1	-	-	-	-	-	-	1	12
72.3	16	7	12	2	4	1	-	-	-	-	-	-	42
72.4	-	-	-	-	-	-	-	-	-	-	-	-	-
72.5	3	-	1	-	-	-	-	-	-	-	-	2	6
72.6	-	2	2	-	-	-	-	-	-	-	-	-	4
<b>73</b>	<b>17</b>	-	<b>1</b>	-	-	-	-	-	-	-	-	<b>1</b>	<b>19</b>
73.1	14	-	1	-	-	-	-	-	-	-	-	1	16
73.2	3	-	-	-	-	-	-	-	-	-	-	-	3
<b>74</b>	<b>808</b>	<b>182</b>	<b>128</b>	<b>22</b>	<b>10</b>	<b>2</b>	<b>2</b>	<b>1</b>	-	-	-	<b>3</b>	<b>1.158</b>
74.1	287	85	72	5	2	-	-	-	-	-	-	1	452
74.2	380	54	31	7	2	-	-	-	-	-	-	-	474
74.3	-	3	1	-	-	-	-	-	-	-	-	-	4
74.4	6	4	5	-	1	-	-	-	-	-	-	-	16
74.5	-	-	-	-	-	-	-	-	-	-	-	-	-
74.6	1	-	-	3	1	1	-	-	-	-	-	-	6
74.7	71	14	12	6	2	1	1	-	-	-	-	1	108
74.8	63	22	7	1	2	1	1	1	-	-	-	1	98
<b>M ISTRUZIONE</b>	<b>14</b>	<b>12</b>	<b>13</b>	<b>2</b>	<b>3</b>	-	-	-	-	-	-	-	<b>44</b>
<b>80</b>	<b>14</b>	<b>12</b>	<b>13</b>	<b>2</b>	<b>3</b>	-	-	-	-	-	-	-	<b>44</b>
80.1	-	1	2	1	1	-	-	-	-	-	-	-	5
80.2	2	1	2	1	1	-	-	-	-	-	-	-	7
80.3	-	-	-	-	-	-	-	-	-	-	-	-	-
80.4	12	10	9	-	1	-	-	-	-	-	-	-	32

**Tavola 3.19 segue - Unità locali delle imprese per classe di addetti, sezione, sottosezione, divisione, gruppo di attività economica e tipo di comune**

ATTIVITÀ ECONOMICHE TIPO DI COMUNE		CLASSI DI ADDETTI										Unità locali senza ad- detti	Totale	
		1	2	3 - 5	6 - 9	10 - 19	20 - 49	50 - 99	100 - 199	200 - 499	500 - 999			1000 e più
<b>N</b>	<b>SANITÀ E ALTRI SERVIZI SOCIALI</b>	<b>383</b>	<b>75</b>	<b>40</b>	<b>8</b>	<b>15</b>	<b>5</b>	<b>2</b>	-	-	-	-	<b>1</b>	<b>529</b>
<b>85</b>		<b>383</b>	<b>75</b>	<b>40</b>	<b>8</b>	<b>15</b>	<b>5</b>	<b>2</b>	-	-	-	-	<b>1</b>	<b>529</b>
85.1		363	72	24	3	4	-	1	-	-	-	-	1	468
85.2		11	1	-	-	-	-	-	-	-	-	-	-	12
85.3		9	2	16	5	11	5	1	-	-	-	-	-	49
<b>O</b>	<b>ALTRI SERVIZI PUBBLICI, SOCIALI E PERSONALI</b>	<b>596</b>	<b>156</b>	<b>76</b>	<b>15</b>	<b>5</b>	<b>1</b>	<b>2</b>	-	-	-	-	<b>7</b>	<b>858</b>
<b>90</b>		<b>3</b>	<b>2</b>	<b>2</b>	<b>-</b>	<b>1</b>	<b>-</b>	<b>1</b>	<b>-</b>	<b>-</b>	<b>-</b>	<b>-</b>	<b>-</b>	<b>9</b>
90.0		3	2	2	-	1	-	1	-	-	-	-	-	9
<b>92</b>		<b>76</b>	<b>23</b>	<b>26</b>	<b>5</b>	<b>3</b>	<b>1</b>	<b>1</b>	<b>-</b>	<b>-</b>	<b>-</b>	<b>-</b>	<b>5</b>	<b>140</b>
92.1		1	1	2	-	-	-	-	-	-	-	-	-	4
92.2		7	2	9	1	2	1	1	-	-	-	-	1	24
92.3		44	11	7	-	-	-	-	-	-	-	-	2	64
92.4		-	-	-	-	-	-	-	-	-	-	-	-	-
92.5		1	-	-	-	1	-	-	-	-	-	-	-	2
92.6		14	2	3	3	-	-	-	-	-	-	-	-	22
92.7		9	7	5	1	-	-	-	-	-	-	-	2	24
<b>93</b>		<b>517</b>	<b>131</b>	<b>48</b>	<b>10</b>	<b>1</b>	<b>-</b>	<b>-</b>	<b>-</b>	<b>-</b>	<b>-</b>	<b>-</b>	<b>2</b>	<b>709</b>
93.0		517	131	48	10	1	-	-	-	-	-	-	2	709
<b>TOTALE</b>		<b>7.922</b>	<b>2.858</b>	<b>2.137</b>	<b>607</b>	<b>343</b>	<b>143</b>	<b>45</b>	<b>14</b>	<b>2</b>	<b>1</b>	<b>1</b>	<b>70</b>	<b>14.143</b>
di cui unità locali:														
- artigiane		2.417	866	781	252	93	22	-	-	-	-	-	25	4.456
- dell'industria in senso stretto (a)		713	295	300	144	104	69	21	3	1	1	1	6	1.658
- dei servizi		6.297	2.201	1.313	265	132	45	17	9	-	-	-	42	10.321
TIPO DI COMUNE														
- Comune capoluogo		1.624	761	621	178	111	39	24	8	2	-	-	7	3.375
- Altri comuni		6.298	2.097	1.516	429	232	104	21	6	-	1	1	63	10.768
<b>TOTALE</b>		<b>7.922</b>	<b>2.858</b>	<b>2.137</b>	<b>607</b>	<b>343</b>	<b>143</b>	<b>45</b>	<b>14</b>	<b>2</b>	<b>1</b>	<b>1</b>	<b>70</b>	<b>14.143</b>

(a) Comprende le sezioni di attività: C - Estrazione di minerali; D - Attività manifatturiere; E - Produzione e distribuzione di energia elettrica, gas e acqua



**Tavola 3.20 - Addetti alle unità locali delle imprese per classe di addetti, sezione, sottosezione, divisione, gruppo di attività economica e tipo di comune**

ATTIVITÀ ECONOMICHE TIPO DI COMUNE	CLASSI DI ADDETTI											Totale
	1	2	3 - 5	6 - 9	10 - 19	20 - 49	50 - 99	100 - 199	200 - 499	500 - 999	1000 e più	
<b>A AGRICOLTURA, CACCIA E SILVICOLTURA</b>	<b>158</b>	<b>130</b>	<b>151</b>	<b>29</b>	<b>10</b>	<b>20</b>	<b>62</b>	-	-	-	-	<b>560</b>
01	147	122	125	29	10	-	62	-	-	-	-	495
01.1	1	-	3	8	-	-	-	-	-	-	-	12
01.2	-	-	-	-	-	-	-	-	-	-	-	-
01.4	146	122	119	21	10	-	62	-	-	-	-	480
01.5	-	-	3	-	-	-	-	-	-	-	-	3
02	11	8	26	-	-	20	-	-	-	-	-	65
02.0	11	8	26	-	-	20	-	-	-	-	-	65
<b>B PESCA, PISCICOLTURA E SERVIZI CONNESSI</b>	<b>16</b>	<b>14</b>	<b>62</b>	<b>27</b>	<b>47</b>	-	-	-	-	-	-	<b>166</b>
05	16	14	62	27	47	-	-	-	-	-	-	166
05.0	16	14	62	27	47	-	-	-	-	-	-	166
<b>C ESTRAZIONE DI MINERALI</b>	<b>3</b>	<b>2</b>	<b>21</b>	<b>41</b>	<b>57</b>	<b>53</b>	-	-	-	-	-	<b>177</b>
<b>CA ESTRAZIONE DI MINERALI ENERGETICI</b>	-	-	-	-	17	21	-	-	-	-	-	38
10	-	-	-	-	-	-	-	-	-	-	-	-
10.1	-	-	-	-	-	-	-	-	-	-	-	-
10.2	-	-	-	-	-	-	-	-	-	-	-	-
10.3	-	-	-	-	-	-	-	-	-	-	-	-
11	-	-	-	-	17	21	-	-	-	-	-	38
11.1	-	-	-	-	17	21	-	-	-	-	-	38
11.2	-	-	-	-	-	-	-	-	-	-	-	-
12	-	-	-	-	-	-	-	-	-	-	-	-
12.0	-	-	-	-	-	-	-	-	-	-	-	-
<b>CB ESTRAZIONE DI MINERALI NON ENERGETICI</b>	<b>3</b>	<b>2</b>	<b>21</b>	<b>41</b>	<b>40</b>	<b>32</b>	-	-	-	-	-	<b>139</b>
13	-	-	-	9	-	-	-	-	-	-	-	9
13.1	-	-	-	9	-	-	-	-	-	-	-	9
13.2	-	-	-	9	-	-	-	-	-	-	-	9
14	3	2	21	32	40	32	-	-	-	-	-	130
14.1	-	2	-	9	28	-	-	-	-	-	-	39
14.2	2	-	17	23	12	-	-	-	-	-	-	54
14.3	-	-	-	-	-	-	-	-	-	-	-	-
14.4	-	-	-	-	-	-	-	-	-	-	-	-
14.5	1	-	4	-	-	32	-	-	-	-	-	37
<b>D ATTIVITÀ MANIFATTURIERE</b>	<b>703</b>	<b>582</b>	<b>1.089</b>	<b>987</b>	<b>1.326</b>	<b>1.896</b>	<b>969</b>	<b>383</b>	<b>258</b>	<b>659</b>	<b>3.001</b>	<b>11.853</b>
<b>DA INDUSTRIE ALIMENTARI, DELLE BEVANDE E DEL TABACCO</b>	<b>139</b>	<b>228</b>	<b>477</b>	<b>241</b>	<b>262</b>	<b>503</b>	<b>173</b>	<b>153</b>	<b>258</b>	<b>659</b>	-	<b>3.093</b>
15	139	228	477	241	262	503	173	153	258	659	-	3.093
15.1	4	-	19	9	-	43	-	-	-	659	-	734
15.2	-	-	-	-	-	37	-	-	-	-	-	37
15.3	1	4	-	6	48	-	-	-	-	-	-	59
15.4	34	50	160	50	55	23	-	-	-	-	-	372
15.5	2	8	28	89	72	135	102	-	-	-	-	436
15.6	23	10	9	6	-	54	-	-	-	-	-	102
15.7	1	-	-	-	-	92	-	-	-	-	-	93
15.8	71	152	257	81	59	71	71	153	258	-	-	1.173
15.9	3	4	4	-	28	48	-	-	-	-	-	87
16	-	-	-	-	-	-	-	-	-	-	-	-
16.0	-	-	-	-	-	-	-	-	-	-	-	-
<b>DB INDUSTRIE TESSILI E DELL'ABBIGLIAMENTO</b>	<b>100</b>	<b>42</b>	<b>93</b>	<b>183</b>	<b>458</b>	<b>742</b>	<b>168</b>	-	-	-	-	<b>1.786</b>
17	18	8	14	35	-	79	-	-	-	-	-	154
17.1	-	-	-	-	-	24	-	-	-	-	-	24
17.2	2	-	-	-	-	-	-	-	-	-	-	2
17.3	-	-	-	21	-	-	-	-	-	-	-	21
17.4	3	2	11	14	-	28	-	-	-	-	-	58
17.5	7	4	-	-	-	27	-	-	-	-	-	38
17.6	3	2	-	-	-	-	-	-	-	-	-	5
17.7	3	-	3	-	-	-	-	-	-	-	-	6
18	82	34	79	148	458	663	168	-	-	-	-	1.632
18.1	1	2	-	-	-	-	-	-	-	-	-	3
18.2	79	30	79	148	458	663	168	-	-	-	-	1.625
18.3	2	2	-	-	-	-	-	-	-	-	-	4
<b>DC INDUSTRIE CONCIARIE, FABBRICAZIONE DI PRODOTTI IN CUOIO, PELLE E SIMILARI</b>	<b>2</b>	<b>2</b>	-	<b>18</b>	<b>11</b>	-	-	-	-	-	-	<b>33</b>
19	2	2	-	18	11	-	-	-	-	-	-	33
19.1	-	-	-	-	-	-	-	-	-	-	-	-
19.2	1	2	-	-	11	-	-	-	-	-	-	14
19.3	1	-	-	18	-	-	-	-	-	-	-	19
<b>DD INDUSTRIA DEL LEGNO E DEI PRODOTTI IN LEGNO</b>	<b>177</b>	<b>98</b>	<b>69</b>	<b>42</b>	<b>61</b>	<b>51</b>	-	-	-	-	-	<b>498</b>
20	177	98	69	42	61	51	-	-	-	-	-	498
20.1	7	-	8	7	16	-	-	-	-	-	-	38
20.2	-	-	-	-	-	-	-	-	-	-	-	-
20.3	153	92	61	27	32	51	-	-	-	-	-	416
20.4	-	-	-	-	-	-	-	-	-	-	-	-
20.5	17	6	-	8	13	-	-	-	-	-	-	44

**Tavola 3.20 segue - Addetti alle unità locali delle imprese per classe di addetti, sezione, sottosezione, divisione, gruppo di attività economica e tipo di comune**

ATTIVITÀ ECONOMICHE TIPO DI COMUNE		CLASSI DI ADDETTI										Totale	
		1	2	3 - 5	6 - 9	10 - 19	20 - 49	50 - 99	100 - 199	200 - 499	500 - 999		1000 e più
<b>DE</b>	<b>FABBRICAZIONE DELLA PASTA-CARTA, DELLA CARTA E DEI PRODOTTI DI CARTA; STAMPA ED EDITORIA</b>	<b>21</b>	<b>38</b>	<b>86</b>	<b>14</b>	<b>40</b>	-	-	<b>109</b>	-	-	-	<b>308</b>
21		3	-	-	-	13	-	-	109	-	-	-	125
21.1		-	-	-	-	-	-	-	-	-	-	-	-
21.2		3	-	-	-	13	-	-	109	-	-	-	125
<b>22</b>		<b>18</b>	<b>38</b>	<b>86</b>	<b>14</b>	<b>27</b>	-	-	-	-	-	-	<b>183</b>
22.1		3	6	22	-	-	-	-	-	-	-	-	31
22.2		14	32	64	14	27	-	-	-	-	-	-	151
22.3		1	-	-	-	-	-	-	-	-	-	-	1
<b>DF</b>	<b>FABBRICAZIONE DI COKE, RAFFINERIE DI PETROLIO, TRATTAMENTO DEI COMBUSTIBILI NUCLEARI</b>	<b>1</b>	<b>2</b>	-	<b>7</b>	<b>11</b>	<b>27</b>	-	-	-	-	-	<b>48</b>
23		1	2	-	7	11	27	-	-	-	-	-	48
23.1		-	-	-	-	-	-	-	-	-	-	-	-
23.2		1	2	-	7	11	27	-	-	-	-	-	48
23.3		-	-	-	-	-	-	-	-	-	-	-	-
<b>DG</b>	<b>FABBRICAZIONE DI PRODOTTI CHIMICI E DI FIBRE SINTETICHE E ARTIFICIALI</b>	<b>1</b>	-	<b>8</b>	-	<b>14</b>	<b>43</b>	<b>139</b>	<b>121</b>	-	-	-	<b>326</b>
24		1	-	8	-	14	43	139	121	-	-	-	326
24.1		-	-	-	-	-	-	85	121	-	-	-	206
24.2		-	-	-	-	-	-	-	-	-	-	-	-
24.3		1	-	-	-	14	-	-	-	-	-	-	15
24.4		-	-	-	-	-	-	54	-	-	-	-	54
24.5		-	-	4	-	-	43	-	-	-	-	-	47
24.6		-	-	4	-	-	-	-	-	-	-	-	4
24.7		-	-	-	-	-	-	-	-	-	-	-	-
<b>DH</b>	<b>FABBRICAZIONE DI ARTICOLI IN GOMMA E MATERIE PLASTICHE</b>	<b>9</b>	-	<b>21</b>	<b>45</b>	<b>22</b>	-	<b>56</b>	-	-	-	-	<b>153</b>
25		9	-	21	45	22	-	56	-	-	-	-	153
25.1		3	-	3	16	12	-	-	-	-	-	-	34
25.2		6	-	18	29	10	-	56	-	-	-	-	119
<b>DI</b>	<b>FABBRICAZIONE DI PRODOTTI DELLA LAVORAZIONE DI MINERALI NON METALLIFERI</b>	<b>29</b>	<b>40</b>	<b>119</b>	<b>171</b>	<b>163</b>	<b>307</b>	<b>155</b>	-	-	-	-	<b>984</b>
26		29	40	119	171	163	307	155	-	-	-	-	984
26.1		1	2	7	14	-	-	-	-	-	-	-	24
26.2		5	-	3	6	-	-	-	-	-	-	-	14
26.3		-	-	-	-	-	-	-	-	-	-	-	-
26.4		1	2	-	-	-	59	-	-	-	-	-	62
26.5		-	-	-	6	-	56	92	-	-	-	-	154
26.6		6	8	50	80	113	171	-	-	-	-	-	428
26.7		16	28	59	65	50	21	-	-	-	-	-	239
26.8		-	-	-	-	-	-	63	-	-	-	-	63
<b>DJ</b>	<b>PRODUZIONE DI METALLO E FABBRICAZIONE DI PRODOTTI IN METALLO</b>	<b>109</b>	<b>74</b>	<b>118</b>	<b>142</b>	<b>151</b>	<b>105</b>	<b>117</b>	-	-	-	-	<b>816</b>
27		-	-	10	-	19	-	-	-	-	-	-	29
27.1		-	-	-	-	-	-	-	-	-	-	-	-
27.2		-	-	-	-	-	-	-	-	-	-	-	-
27.3		-	-	-	-	19	-	-	-	-	-	-	19
27.4		-	-	3	-	-	-	-	-	-	-	-	3
27.5		-	-	7	-	-	-	-	-	-	-	-	7
<b>28</b>		<b>109</b>	<b>74</b>	<b>108</b>	<b>142</b>	<b>132</b>	<b>105</b>	<b>117</b>	-	-	-	-	<b>787</b>
28.1		44	46	75	108	67	84	50	-	-	-	-	474
28.2		1	-	-	-	26	21	-	-	-	-	-	48
28.3		-	-	-	-	-	-	-	-	-	-	-	-
28.4		1	-	-	-	-	-	-	-	-	-	-	1
28.5		7	2	-	7	27	-	67	-	-	-	-	110
28.6		1	-	6	-	-	-	-	-	-	-	-	7
28.7		55	26	27	27	12	-	-	-	-	-	-	147
<b>DK</b>	<b>FABBRICAZIONE DI MACCHINE ED APPARECCHI MECCANICI, COMPRESI L'INSTALLAZIONE, IL MONTAGGIO, LA RIPARAZIONE E LA MANUTENZIONE</b>	<b>14</b>	<b>14</b>	<b>23</b>	<b>50</b>	<b>48</b>	<b>66</b>	-	-	-	-	-	<b>215</b>
29		14	14	23	50	48	66	-	-	-	-	-	215
29.1		-	-	-	-	-	-	-	-	-	-	-	-
29.2		10	6	14	7	37	34	-	-	-	-	-	108
29.3		3	8	9	35	11	-	-	-	-	-	-	66
29.4		-	-	-	-	-	-	-	-	-	-	-	-
29.5		1	-	-	8	-	32	-	-	-	-	-	41
29.6		-	-	-	-	-	-	-	-	-	-	-	-
29.7		-	-	-	-	-	-	-	-	-	-	-	-

**Tavola 3.20 segue - Addetti alle unità locali delle imprese per classe di addetti, sezione, sottosezione, divisione, gruppo di attività economica e tipo di comune**

ATTIVITÀ ECONOMICHE TIPO DI COMUNE		CLASSI DI ADDETTI										Totale		
		1	2	3 - 5	6 - 9	10 - 19	20 - 49	50 - 99	100 - 199	200 - 499	500 - 999		1000 e più	
<b>DL</b>	<b>FABBRICAZIONE DI MACCHINE ELETTRICHE E DI APPARECCHIATURE ELETTRICHE ED OTTICHE</b>	<b>59</b>	<b>20</b>	<b>46</b>	<b>23</b>	<b>43</b>	-	<b>51</b>	-	-	-	-	-	<b>242</b>
30		-	-	-	-	-	-	-	-	-	-	-	-	-
30.0		-	-	-	-	-	-	-	-	-	-	-	-	-
31		4	4	3	6	24	-	51	-	-	-	-	-	92
31.1		-	-	-	-	-	-	-	-	-	-	-	-	-
31.2		-	-	-	-	24	-	-	-	-	-	-	-	24
31.3		-	-	-	-	-	-	51	-	-	-	-	-	51
31.4		-	-	-	-	-	-	-	-	-	-	-	-	-
31.5		-	-	3	6	-	-	-	-	-	-	-	-	9
31.6		4	4	-	-	-	-	-	-	-	-	-	-	8
32		23	2	4	-	19	-	-	-	-	-	-	-	48
32.1		-	-	-	-	-	-	-	-	-	-	-	-	-
32.2		23	2	4	-	19	-	-	-	-	-	-	-	48
32.3		-	-	-	-	-	-	-	-	-	-	-	-	-
33		32	14	39	17	-	-	-	-	-	-	-	-	102
33.1		28	12	39	8	-	-	-	-	-	-	-	-	87
33.2		2	2	-	9	-	-	-	-	-	-	-	-	13
33.3		-	-	-	-	-	-	-	-	-	-	-	-	-
33.4		2	-	-	-	-	-	-	-	-	-	-	-	2
33.5		-	-	-	-	-	-	-	-	-	-	-	-	-
<b>DM</b>	<b>FABBRICAZIONE DI MEZZI DI TRASPORTO</b>	<b>1</b>	<b>2</b>	<b>5</b>	<b>7</b>	<b>13</b>	-	<b>110</b>	-	-	-	-	<b>3.001</b>	<b>3.139</b>
34		1	2	-	-	-	-	51	-	-	-	-	3.001	3.055
34.1		-	2	-	-	-	-	-	-	-	-	-	3.001	3.003
34.2		-	-	-	-	-	-	-	-	-	-	-	-	-
34.3		1	-	-	-	-	-	51	-	-	-	-	-	52
35		-	-	5	7	13	-	59	-	-	-	-	-	84
35.1		-	-	5	-	-	-	59	-	-	-	-	-	64
35.2		-	-	-	-	13	-	-	-	-	-	-	-	13
35.3		-	-	-	-	-	-	-	-	-	-	-	-	-
35.4		-	-	-	-	-	-	-	-	-	-	-	-	-
35.5		-	-	-	7	-	-	-	-	-	-	-	-	7
<b>DN</b>	<b>ALTRE INDUSTRIE MANIFATTURIERE</b>	<b>41</b>	<b>22</b>	<b>24</b>	<b>44</b>	<b>29</b>	<b>52</b>	-	-	-	-	-	-	<b>212</b>
36		41	18	12	35	29	52	-	-	-	-	-	-	187
36.1		23	10	7	28	29	52	-	-	-	-	-	-	149
36.2		11	8	-	-	-	-	-	-	-	-	-	-	19
36.3		1	-	-	-	-	-	-	-	-	-	-	-	1
36.4		-	-	-	-	-	-	-	-	-	-	-	-	-
36.5		3	-	5	7	-	-	-	-	-	-	-	-	15
36.6		3	-	-	-	-	-	-	-	-	-	-	-	3
37		-	4	12	9	-	-	-	-	-	-	-	-	25
37.1		-	4	9	-	-	-	-	-	-	-	-	-	13
37.2		-	-	3	9	-	-	-	-	-	-	-	-	12
<b>E</b>	<b>PRODUZIONE E DISTRIBUZIONE DI ENERGIA ELETTRICA, GAS E ACQUA</b>	<b>7</b>	<b>6</b>	<b>29</b>	<b>33</b>	<b>48</b>	<b>40</b>	<b>363</b>	-	-	-	-	-	<b>526</b>
40		7	6	23	33	32	40	363	-	-	-	-	-	504
40.1		2	-	16	26	32	20	363	-	-	-	-	-	459
40.2		5	6	7	7	-	20	-	-	-	-	-	-	45
40.3		-	-	-	-	-	-	-	-	-	-	-	-	-
41		-	-	6	-	16	-	-	-	-	-	-	-	22
41.0		-	-	6	-	16	-	-	-	-	-	-	-	22
<b>F</b>	<b>COSTRUZIONI</b>	<b>738</b>	<b>590</b>	<b>1.732</b>	<b>1.369</b>	<b>1.282</b>	<b>786</b>	<b>360</b>	<b>227</b>	<b>211</b>	-	-	-	<b>7.285</b>
45		738	590	1.732	1.369	1.282	786	360	227	211	-	-	-	7.285
45.1		29	18	47	37	40	-	-	110	-	-	-	-	281
45.2		342	362	1.293	1.106	1.008	668	300	117	211	-	-	-	5.407
45.3		148	78	160	134	197	98	60	-	-	-	-	-	875
45.4		217	122	232	83	37	20	-	-	-	-	-	-	711
45.5		2	-	-	9	-	-	-	-	-	-	-	-	11
<b>G</b>	<b>COMMERCIO ALL'INGROSSO E AL DETTAGLIO; RIPARAZIONE DI AUTOVEICOLI, MOTOCICLI E DI BENI PERSONALI E PER LA CASA</b>	<b>3.540</b>	<b>2.684</b>	<b>2.334</b>	<b>825</b>	<b>641</b>	<b>303</b>	<b>70</b>	-	-	-	-	-	<b>10.377</b>
50		388	392	443	158	199	23	-	-	-	-	-	-	1.603
50.1		34	32	48	63	65	-	-	-	-	-	-	-	242
50.2		265	242	273	53	78	-	-	-	-	-	-	-	911
50.3		26	38	33	34	24	23	-	-	-	-	-	-	178
50.4		15	10	7	-	-	-	-	-	-	-	-	-	32
50.5		48	70	82	8	32	-	-	-	-	-	-	-	240
51		380	266	416	229	144	75	-	-	-	-	-	-	1.510
51.1		188	42	53	14	13	-	-	-	-	-	-	-	310
51.2		88	102	82	35	11	-	-	-	-	-	-	-	318
51.3		38	66	122	74	60	53	-	-	-	-	-	-	413
51.4		30	28	53	30	21	-	-	-	-	-	-	-	162
51.5		27	12	63	64	39	22	-	-	-	-	-	-	227
51.6		9	14	39	12	-	-	-	-	-	-	-	-	74
51.7		-	2	4	-	-	-	-	-	-	-	-	-	6

**Tavola 3.20 segue - Addetti alle unità locali delle imprese per classe di addetti, sezione, sottosezione, divisione, gruppo di attività economica e tipo di comune**

ATTIVITÀ ECONOMICHE TIPO DI COMUNE	CLASSI DI ADDETTI										Totale	
	1	2	3 - 5	6 - 9	10 - 19	20 - 49	50 - 99	100 - 199	200 - 499	500 - 999		1000 e più
<b>52</b>	<b>2.772</b>	<b>2.006</b>	<b>1.475</b>	<b>438</b>	<b>298</b>	<b>205</b>	<b>70</b>	-	-	-	-	<b>7.264</b>
52.1	419	366	200	67	120	137	70	-	-	-	-	1.379
52.2	419	392	275	52	32	-	-	-	-	-	-	1.170
52.3	104	78	139	19	-	-	-	-	-	-	-	340
52.4	1.175	954	729	288	135	28	-	-	-	-	-	3.309
52.5	6	-	-	-	-	-	-	-	-	-	-	6
52.6	537	194	107	-	11	40	-	-	-	-	-	889
52.7	112	22	25	12	-	-	-	-	-	-	-	171
<b>H ALBERGHI E RISTORANTI</b>	<b>406</b>	<b>530</b>	<b>677</b>	<b>209</b>	<b>134</b>	<b>119</b>	<b>68</b>	-	-	-	-	<b>2.143</b>
<b>55</b>	<b>406</b>	<b>530</b>	<b>677</b>	<b>209</b>	<b>134</b>	<b>119</b>	<b>68</b>	-	-	-	-	<b>2.143</b>
55.1	8	2	75	45	70	73	-	-	-	-	-	273
55.2	5	8	16	18	-	-	-	-	-	-	-	47
55.3	79	164	320	97	52	-	-	-	-	-	-	712
55.4	310	348	242	41	12	-	-	-	-	-	-	953
55.5	4	8	24	8	-	46	68	-	-	-	-	158
<b>I TRASPORTI, MAGAZZINAGGIO E COMUNICAZIONI</b>	<b>368</b>	<b>204</b>	<b>473</b>	<b>331</b>	<b>340</b>	<b>404</b>	<b>479</b>	<b>733</b>	-	-	-	<b>3.332</b>
<b>60</b>	<b>315</b>	<b>138</b>	<b>201</b>	<b>175</b>	<b>167</b>	<b>175</b>	<b>159</b>	<b>357</b>	-	-	-	<b>1.687</b>
60.1	-	-	9	85	66	47	66	357	-	-	-	630
60.2	315	138	192	90	101	128	93	-	-	-	-	1.057
60.3	-	-	-	-	-	-	-	-	-	-	-	-
61	-	-	-	-	15	27	-	-	-	-	-	42
61.1	-	-	-	-	15	27	-	-	-	-	-	42
61.2	-	-	-	-	-	-	-	-	-	-	-	-
62	-	-	-	-	-	-	-	-	-	-	-	-
62.1	-	-	-	-	-	-	-	-	-	-	-	-
62.2	-	-	-	-	-	-	-	-	-	-	-	-
62.3	-	-	-	-	-	-	-	-	-	-	-	-
<b>63</b>	<b>44</b>	<b>22</b>	<b>42</b>	<b>6</b>	<b>38</b>	<b>67</b>	-	-	-	-	-	<b>219</b>
63.1	11	6	4	-	10	-	-	-	-	-	-	31
63.2	13	4	8	-	28	37	-	-	-	-	-	90
63.3	9	6	22	-	-	-	-	-	-	-	-	37
63.4	11	6	8	6	-	30	-	-	-	-	-	61
<b>64</b>	<b>9</b>	<b>44</b>	<b>230</b>	<b>150</b>	<b>120</b>	<b>135</b>	<b>320</b>	<b>376</b>	-	-	-	<b>1.384</b>
64.1	8	32	211	150	120	55	135	376	-	-	-	1.087
64.2	1	12	19	-	-	80	185	-	-	-	-	297
<b>J INTERMEDIAZIONE MONETARIA E FINANZIARIA</b>	<b>103</b>	<b>98</b>	<b>158</b>	<b>154</b>	<b>88</b>	<b>238</b>	<b>128</b>	<b>296</b>	-	-	-	<b>1.263</b>
<b>65</b>	<b>9</b>	<b>18</b>	<b>81</b>	<b>125</b>	<b>76</b>	<b>238</b>	<b>128</b>	<b>296</b>	-	-	-	<b>971</b>
65.1	2	8	59	116	76	191	128	296	-	-	-	876
65.2	7	10	22	9	-	47	-	-	-	-	-	95
<b>66</b>	<b>3</b>	<b>2</b>	<b>-</b>	<b>7</b>	<b>-</b>	<b>-</b>	<b>-</b>	<b>-</b>	<b>-</b>	<b>-</b>	<b>-</b>	<b>12</b>
66.0	3	2	-	7	-	-	-	-	-	-	-	12
<b>67</b>	<b>91</b>	<b>78</b>	<b>77</b>	<b>22</b>	<b>12</b>	<b>-</b>	<b>-</b>	<b>-</b>	<b>-</b>	<b>-</b>	<b>-</b>	<b>280</b>
67.1	9	6	6	-	-	-	-	-	-	-	-	21
67.2	82	72	71	22	12	-	-	-	-	-	-	259
<b>K ATTIVITÀ IMMOBILIARI, NOLEGGIO, INFORMATICA, RICERCA, ALTRE ATTIVITÀ PROFESSIONALI ED IMPRENDITORIALI</b>	<b>887</b>	<b>420</b>	<b>543</b>	<b>182</b>	<b>212</b>	<b>115</b>	<b>135</b>	<b>108</b>	-	-	-	<b>2.602</b>
<b>70</b>	<b>20</b>	<b>20</b>	<b>16</b>	<b>-</b>	<b>-</b>	<b>-</b>	<b>-</b>	<b>-</b>	<b>-</b>	<b>-</b>	<b>-</b>	<b>56</b>
70.1	2	2	3	-	-	-	-	-	-	-	-	7
70.2	1	-	-	-	-	-	-	-	-	-	-	1
70.3	17	18	13	-	-	-	-	-	-	-	-	48
<b>71</b>	<b>19</b>	<b>10</b>	<b>6</b>	<b>-</b>	<b>-</b>	<b>-</b>	<b>-</b>	<b>-</b>	<b>-</b>	<b>-</b>	<b>-</b>	<b>35</b>
71.1	3	4	-	-	-	-	-	-	-	-	-	7
71.2	1	-	-	-	-	-	-	-	-	-	-	1
71.3	3	-	-	-	-	-	-	-	-	-	-	3
71.4	12	6	6	-	-	-	-	-	-	-	-	24
<b>72</b>	<b>23</b>	<b>26</b>	<b>59</b>	<b>23</b>	<b>80</b>	<b>27</b>	<b>-</b>	<b>-</b>	<b>-</b>	<b>-</b>	<b>-</b>	<b>238</b>
72.1	1	-	-	-	13	-	-	-	-	-	-	14
72.2	3	8	9	6	11	-	-	-	-	-	-	37
72.3	16	14	38	17	56	27	-	-	-	-	-	168
72.4	-	-	-	-	-	-	-	-	-	-	-	-
72.5	3	-	5	-	-	-	-	-	-	-	-	8
72.6	-	4	7	-	-	-	-	-	-	-	-	11
<b>73</b>	<b>17</b>	<b>-</b>	<b>5</b>	<b>-</b>	<b>-</b>	<b>-</b>	<b>-</b>	<b>-</b>	<b>-</b>	<b>-</b>	<b>-</b>	<b>22</b>
73.1	14	-	5	-	-	-	-	-	-	-	-	19
73.2	3	-	-	-	-	-	-	-	-	-	-	3
<b>74</b>	<b>808</b>	<b>364</b>	<b>457</b>	<b>159</b>	<b>132</b>	<b>88</b>	<b>135</b>	<b>108</b>	-	-	-	<b>2.251</b>
74.1	287	170	260	35	24	-	-	-	-	-	-	776
74.2	380	108	110	48	30	-	-	-	-	-	-	676
74.3	-	6	5	-	-	-	-	-	-	-	-	11
74.4	6	8	18	-	11	-	-	-	-	-	-	43
74.5	-	-	-	-	-	-	-	-	-	-	-	-
74.6	1	-	-	24	18	47	-	-	-	-	-	90
74.7	71	28	39	43	24	41	79	-	-	-	-	325
74.8	63	44	25	9	25	-	56	108	-	-	-	330
<b>M ISTRUZIONE</b>	<b>14</b>	<b>24</b>	<b>51</b>	<b>16</b>	<b>39</b>	<b>-</b>	<b>-</b>	<b>-</b>	<b>-</b>	<b>-</b>	<b>-</b>	<b>144</b>
<b>80</b>	<b>14</b>	<b>24</b>	<b>51</b>	<b>16</b>	<b>39</b>	<b>-</b>	<b>-</b>	<b>-</b>	<b>-</b>	<b>-</b>	<b>-</b>	<b>144</b>
80.1	-	2	8	9	12	-	-	-	-	-	-	31
80.2	2	2	6	7	16	-	-	-	-	-	-	33
80.3	-	-	-	-	-	-	-	-	-	-	-	-
80.4	12	20	37	-	11	-	-	-	-	-	-	80

**Tavola 3.20 segue - Addetti alle unità locali delle imprese per classe di addetti, sezione, sottosezione, divisione, gruppo di attività economica e tipo di comune**

ATTIVITÀ ECONOMICHE TIPO DI COMUNE	CLASSI DI ADDETTI											Totale
	1	2	3 - 5	6 - 9	10 - 19	20 - 49	50 - 99	100 - 199	200 - 499	500 - 999	1000 e più	
<b>N SANITÀ E ALTRI SERVIZI SOCIALI</b>	<b>383</b>	<b>150</b>	<b>147</b>	<b>60</b>	<b>213</b>	<b>150</b>	<b>111</b>	-	-	-	-	<b>1.214</b>
85	383	150	147	60	213	150	111	-	-	-	-	1.214
85.1	363	144	85	22	59	-	58	-	-	-	-	731
85.2	11	2	-	-	-	-	-	-	-	-	-	13
85.3	9	4	62	38	154	150	53	-	-	-	-	470
<b>O ALTRI SERVIZI PUBBLICI, SOCIALI E PERSONALI</b>	<b>596</b>	<b>312</b>	<b>269</b>	<b>106</b>	<b>61</b>	<b>20</b>	<b>112</b>	-	-	-	-	<b>1.476</b>
90	3	4	7	-	12	-	50	-	-	-	-	76
90.0	3	4	7	-	12	-	50	-	-	-	-	76
<b>92</b>	<b>76</b>	<b>46</b>	<b>92</b>	<b>33</b>	<b>39</b>	<b>20</b>	<b>62</b>	-	-	-	-	<b>368</b>
92.1	1	2	7	-	-	-	-	-	-	-	-	10
92.2	7	4	35	7	25	20	62	-	-	-	-	160
92.3	44	22	22	-	-	-	-	-	-	-	-	88
92.4	-	-	-	-	-	-	-	-	-	-	-	-
92.5	1	-	-	-	14	-	-	-	-	-	-	15
92.6	14	4	10	20	-	-	-	-	-	-	-	48
92.7	9	14	18	6	-	-	-	-	-	-	-	47
<b>93</b>	<b>517</b>	<b>262</b>	<b>170</b>	<b>73</b>	<b>10</b>	-	-	-	-	-	-	<b>1.032</b>
93.0	517	262	170	73	10	-	-	-	-	-	-	1.032
<b>TOTALE</b>	<b>7.922</b>	<b>5.716</b>	<b>7.736</b>	<b>4.369</b>	<b>4.498</b>	<b>4.144</b>	<b>2.857</b>	<b>1.747</b>	<b>469</b>	<b>659</b>	<b>3.001</b>	<b>43.118</b>
di cui addetti alle unità locali:												
- artigiane	2.417	1.732	2.882	1.818	1.207	551	-	-	-	-	-	10.607
- dell'industria in senso stretto (a)	713	590	1.139	1.061	1.431	1.989	1.332	383	258	659	3.001	12.556
- dei servizi	6.297	4.402	4.652	1.883	1.728	1.349	1.103	1.137	-	-	-	22.551
TIPO DI COMUNE												
- Comune capoluogo	1.624	1.522	2.272	1.271	1.437	1.154	1.579	1.020	469	-	-	12.348
- Altri comuni	6.298	4.194	5.464	3.098	3.061	2.990	1.278	727	-	659	3.001	30.770
<b>TOTALE</b>	<b>7.922</b>	<b>5.716</b>	<b>7.736</b>	<b>4.369</b>	<b>4.498</b>	<b>4.144</b>	<b>2.857</b>	<b>1.747</b>	<b>469</b>	<b>659</b>	<b>3.001</b>	<b>43.118</b>

(a) Comprende le sezioni di attività: C - Estrazione di minerali; D - Attività manifatturiere; E - Produzione e distribuzione di energia elettrica, gas e acqua

**Tavola 3.21 - Unità locali delle imprese e addetti per tipo di unità locale, sezione, sottosezione, divisione e gruppo di attività economica, classe di addetti e tipo di comune**

ATTIVITÀ ECONOMICHE CLASSI DI ADDETTI TIPO DI COMUNE		UNITÀ LOCALI					
		OPERATIVE		AMMINISTRATIVO/GESTIONALI		TOTALE	
		N.	Addetti	N.	Addetti	N.	Addetti
<b>A</b>	<b>AGRICOLTURA, CACCIA E SILVICOLTURA</b>	<b>256</b>	<b>511</b>	<b>17</b>	<b>49</b>	<b>273</b>	<b>560</b>
<b>01</b>		<b>233</b>	<b>446</b>	<b>17</b>	<b>49</b>	<b>250</b>	<b>495</b>
01.1		3	12	-	-	3	12
01.2		-	-	-	-	-	-
01.4		229	431	17	49	246	480
01.5		1	3	-	-	1	3
<b>02</b>		<b>23</b>	<b>65</b>	-	-	<b>23</b>	<b>65</b>
02.0		23	65	-	-	23	65
<b>B</b>	<b>PESCA, PISCICOLTURA E SERVIZI CONNESSI</b>	<b>45</b>	<b>165</b>	<b>1</b>	<b>1</b>	<b>46</b>	<b>166</b>
<b>05</b>		<b>45</b>	<b>165</b>	<b>1</b>	<b>1</b>	<b>46</b>	<b>166</b>
05.0		45	165	1	1	46	166
<b>C</b>	<b>ESTRAZIONE DI MINERALI</b>	<b>14</b>	<b>158</b>	<b>6</b>	<b>19</b>	<b>20</b>	<b>177</b>
<b>CA</b>	<b>ESTRAZIONE DI MINERALI ENERGETICI</b>	<b>2</b>	<b>38</b>	-	-	<b>2</b>	<b>38</b>
10		-	-	-	-	-	-
10.1		-	-	-	-	-	-
10.2		-	-	-	-	-	-
10.3		-	-	-	-	-	-
<b>11</b>		<b>2</b>	<b>38</b>	-	-	<b>2</b>	<b>38</b>
11.1		2	38	-	-	2	38
11.2		-	-	-	-	-	-
<b>12</b>		-	-	-	-	-	-
12.0		-	-	-	-	-	-
<b>CB</b>	<b>ESTRAZIONE DI MINERALI NON ENERGETICI</b>	<b>12</b>	<b>120</b>	<b>6</b>	<b>19</b>	<b>18</b>	<b>139</b>
<b>13</b>		<b>1</b>	<b>9</b>	-	-	<b>1</b>	<b>9</b>
13.1		-	-	-	-	-	-
13.2		1	9	-	-	1	9
<b>14</b>		<b>11</b>	<b>111</b>	<b>6</b>	<b>19</b>	<b>17</b>	<b>130</b>
14.1		3	37	1	2	4	39
14.2		6	38	4	16	10	54
14.3		-	-	-	-	-	-
14.4		-	-	-	-	-	-
14.5		2	36	1	1	3	37
<b>D</b>	<b>ATTIVITÀ MANIFATTURIERE</b>	<b>1.516</b>	<b>11.707</b>	<b>88</b>	<b>146</b>	<b>1.604</b>	<b>11.853</b>
<b>DA</b>	<b>INDUSTRIE ALIMENTARI, DELLE BEVANDE E DEL TABACCO</b>	<b>427</b>	<b>3.042</b>	<b>32</b>	<b>51</b>	<b>459</b>	<b>3.093</b>
<b>15</b>		<b>427</b>	<b>3.042</b>	<b>32</b>	<b>51</b>	<b>459</b>	<b>3.093</b>
15.1		12	734	-	-	12	734
15.2		1	37	-	-	1	37
15.3		7	59	-	-	7	59
15.4		102	355	11	17	113	372
15.5		39	436	-	-	39	436
15.6		31	100	2	2	33	102
15.7		4	93	-	-	4	93
15.8		221	1.141	19	32	240	1.173
15.9		10	87	-	-	10	87
<b>16</b>		-	-	-	-	-	-
16.0		-	-	-	-	-	-
<b>DB</b>	<b>INDUSTRIE TESSILI E DELL'ABBIGLIAMENTO</b>	<b>226</b>	<b>1.775</b>	<b>7</b>	<b>11</b>	<b>233</b>	<b>1.786</b>
<b>17</b>		<b>33</b>	<b>152</b>	<b>1</b>	<b>2</b>	<b>34</b>	<b>154</b>
17.1		1	24	-	-	1	24
17.2		2	2	-	-	2	2
17.3		3	21	-	-	3	21
17.4		10	58	-	-	10	58
17.5		10	38	-	-	10	38
17.6		3	3	1	2	4	5
17.7		4	6	-	-	4	6
<b>18</b>		<b>193</b>	<b>1.623</b>	<b>6</b>	<b>9</b>	<b>199</b>	<b>1.632</b>
18.1		2	3	-	-	2	3
18.2		188	1.616	6	9	194	1.625
18.3		3	4	-	-	3	4
<b>DC</b>	<b>INDUSTRIE CONCIARIE, FABBRICAZIONE DI PRODOTTI IN CUOIO, PELLE E SIMILARI</b>	<b>5</b>	<b>31</b>	<b>1</b>	<b>2</b>	<b>6</b>	<b>33</b>
<b>19</b>		<b>5</b>	<b>31</b>	<b>1</b>	<b>2</b>	<b>6</b>	<b>33</b>
19.1		-	-	-	-	-	-
19.2		2	12	1	2	3	14
19.3		3	19	-	-	3	19
<b>DD</b>	<b>INDUSTRIA DEL LEGNO E DEI PRODOTTI IN LEGNO</b>	<b>246</b>	<b>483</b>	<b>12</b>	<b>15</b>	<b>258</b>	<b>498</b>
<b>20</b>		<b>246</b>	<b>483</b>	<b>12</b>	<b>15</b>	<b>258</b>	<b>498</b>
20.1		11	38	-	-	11	38
20.2		-	-	-	-	-	-
20.3		213	401	12	15	225	416
20.4		-	-	-	-	-	-
20.5		22	44	-	-	22	44

Tavola 3.21 segue - Unità locali delle imprese e addetti per tipo di unità locale, sezione, sottosezione, divisione e gruppo di attività economica, classe di addetti e tipo di comune

ATTIVITÀ ECONOMICHE CLASSI DI ADDETTI TIPO DI COMUNE		UNITÀ LOCALI					
		OPERATIVE		AMMINISTRATIVO/GESTIONALI		TOTALE	
		N.	Addetti	N.	Addetti	N.	Addetti
<b>DE</b>	<b>FABBRICAZIONE DELLA PASTA-CARTA, DELLA CARTA E DEI PRODOTTI DI CARTA; STAMPA ED EDITORIA</b>	<b>60</b>	<b>296</b>	<b>7</b>	<b>12</b>	<b>67</b>	<b>308</b>
21		5	125	-	-	5	125
21.1		-	-	-	-	-	-
21.2		5	125	-	-	5	125
<b>22</b>		<b>55</b>	<b>171</b>	<b>7</b>	<b>12</b>	<b>62</b>	<b>183</b>
22.1		12	31	-	-	12	31
22.2		42	139	7	12	49	151
22.3		1	1	-	-	1	1
<b>DF</b>	<b>FABBRICAZIONE DI COKE, RAFFINERIE DI PETROLIO, TRATTAMENTO DEI COMBUSTIBILI NUCLEARI</b>	<b>4</b>	<b>46</b>	<b>1</b>	<b>2</b>	<b>5</b>	<b>48</b>
23		4	46	1	2	5	48
23.1		-	-	-	-	-	-
23.2		4	46	1	2	5	48
23.3		-	-	-	-	-	-
<b>DG</b>	<b>FABBRICAZIONE DI PRODOTTI CHIMICI E DI FIBRE SINTETICHE E ARTIFICIALI</b>	<b>8</b>	<b>326</b>	<b>-</b>	<b>-</b>	<b>8</b>	<b>326</b>
24		8	326	-	-	8	326
24.1		2	206	-	-	2	206
24.2		-	-	-	-	-	-
24.3		2	15	-	-	2	15
24.4		1	54	-	-	1	54
24.5		2	47	-	-	2	47
24.6		1	4	-	-	1	4
24.7		-	-	-	-	-	-
<b>DH</b>	<b>FABBRICAZIONE DI ARTICOLI IN GOMMA E MATERIE PLASTICHE</b>	<b>23</b>	<b>152</b>	<b>1</b>	<b>1</b>	<b>24</b>	<b>153</b>
25		23	152	1	1	24	153
25.1		7	34	-	-	7	34
25.2		16	118	1	1	17	119
<b>DI</b>	<b>FABBRICAZIONE DI PRODOTTI DELLA LAVORAZIONE DI MINERALI NON METALLIFERI</b>	<b>116</b>	<b>960</b>	<b>11</b>	<b>24</b>	<b>127</b>	<b>984</b>
26		116	960	11	24	127	984
26.1		5	21	1	3	6	24
26.2		4	11	3	3	7	14
26.3		-	-	-	-	-	-
26.4		4	62	-	-	4	62
26.5		4	154	-	-	4	154
26.6		43	419	4	9	47	428
26.7		55	230	3	9	58	239
26.8		1	63	-	-	1	63
<b>DJ</b>	<b>PRODUZIONE DI METALLO E FABBRICAZIONE DI PRODOTTI IN METALLO</b>	<b>208</b>	<b>808</b>	<b>6</b>	<b>8</b>	<b>214</b>	<b>816</b>
27		3	26	1	3	4	29
27.1		-	-	-	-	-	-
27.2		-	-	-	-	-	-
27.3		1	19	-	-	1	19
27.4		1	3	-	-	1	3
27.5		1	4	1	3	2	7
<b>28</b>		<b>205</b>	<b>782</b>	<b>5</b>	<b>5</b>	<b>210</b>	<b>787</b>
28.1		108	472	2	2	110	474
28.2		4	48	-	-	4	48
28.3		-	-	-	-	-	-
28.4		1	1	-	-	1	1
28.5		12	110	-	-	12	110
28.6		3	7	-	-	3	7
28.7		77	144	3	3	80	147
<b>DK</b>	<b>FABBRICAZIONE DI MACCHINE ED APPARECCHI MECCANICI, COMPRESI L'INSTALLAZIONE, IL MONTAGGIO, LA RIPARAZIONE E LA MANUTENZIONE</b>	<b>36</b>	<b>212</b>	<b>2</b>	<b>3</b>	<b>38</b>	<b>215</b>
29		36	212	2	3	38	215
29.1		-	-	-	-	-	-
29.2		18	105	2	3	20	108
29.3		15	66	-	-	15	66
29.4		-	-	-	-	-	-
29.5		3	41	-	-	3	41
29.6		-	-	-	-	-	-
29.7		-	-	-	-	-	-



**Tavola 3.21 segue - Unità locali delle imprese e addetti per tipo di unità locale, sezione, sottosezione, divisione e gruppo di attività economica, classe di addetti e tipo di comune**

ATTIVITÀ ECONOMICHE CLASSI DI ADDETTI TIPO DI COMUNE		UNITÀ LOCALI					
		OPERATIVE		AMMINISTRATIVO/GESTIONALI		TOTALE	
		N.	Addetti	N.	Addetti	N.	Addetti
<b>DL</b>	<b>FABBRICAZIONE DI MACCHINE ELETTRICHE E DI APPARECCHIATURE ELETTRICHE ED OTTICHE</b>	<b>85</b>	<b>235</b>	<b>4</b>	<b>7</b>	<b>89</b>	<b>242</b>
30		-	-	-	-	-	-
30.0		-	-	-	-	-	-
31		11	92	-	-	11	92
31.1		-	-	-	-	-	-
31.2		2	24	-	-	2	24
31.3		1	51	-	-	1	51
31.4		-	-	-	-	-	-
31.5		2	9	-	-	2	9
31.6		6	8	-	-	6	8
32		26	48	-	-	26	48
32.1		-	-	-	-	-	-
32.2		26	48	-	-	26	48
32.3		-	-	-	-	-	-
33		48	95	4	7	52	102
33.1		44	82	2	5	46	87
33.2		4	13	-	-	4	13
33.3		-	-	-	-	-	-
33.4		-	-	2	2	2	2
33.5		-	-	-	-	-	-
<b>DM</b>	<b>FABBRICAZIONE DI MEZZI DI TRASPORTO</b>	<b>8</b>	<b>3.139</b>	-	-	<b>8</b>	<b>3.139</b>
34		4	3.055	-	-	4	3.055
34.1		2	3.003	-	-	2	3.003
34.2		-	-	-	-	-	-
34.3		2	52	-	-	2	52
35		4	84	-	-	4	84
35.1		2	64	-	-	2	64
35.2		1	13	-	-	1	13
35.3		-	-	-	-	-	-
35.4		-	-	-	-	-	-
35.5		1	7	-	-	1	7
<b>DN</b>	<b>ALTRE INDUSTRIE MANIFATTURIERE</b>	<b>64</b>	<b>202</b>	<b>4</b>	<b>10</b>	<b>68</b>	<b>212</b>
36		58	177	4	10	62	187
36.1		36	146	2	3	38	149
36.2		14	17	1	2	15	19
36.3		1	1	-	-	1	1
36.4		-	-	-	-	-	-
36.5		4	10	1	5	5	15
36.6		3	3	-	-	3	3
37		6	25	-	-	6	25
37.1		4	13	-	-	4	13
37.2		2	12	-	-	2	12
<b>E</b>	<b>PRODUZIONE E DISTRIBUZIONE DI ENERGIA ELETTRICA, GAS E ACQUA</b>	<b>27</b>	<b>518</b>	<b>7</b>	<b>8</b>	<b>34</b>	<b>526</b>
40		25	499	6	5	31	504
40.1		17	458	2	1	19	459
40.2		8	41	4	4	12	45
40.3		-	-	-	-	-	-
41		2	19	1	3	3	22
41.0		2	19	1	3	3	22
<b>F</b>	<b>COSTRUZIONI</b>	<b>1.728</b>	<b>6.679</b>	<b>117</b>	<b>606</b>	<b>1.845</b>	<b>7.285</b>
45		1.728	6.679	117	606	1.845	7.285
45.1		60	166	3	115	63	281
45.2		1.042	4.941	108	466	1.150	5.407
45.3		265	853	5	22	270	875
45.4		358	708	1	3	359	711
45.5		3	11	-	-	3	11
<b>G</b>	<b>COMMERCIO ALL'INGROSSO E AL DETTAGLIO; RIPARAZIONE DI AUTOVEICOLI, MOTOCICLI E DI BENI PERSONALI E PER LA CASA</b>	<b>5.717</b>	<b>10.272</b>	<b>27</b>	<b>105</b>	<b>5.744</b>	<b>10.377</b>
50		743	1.576	6	27	749	1.603
50.1		74	226	3	16	77	242
50.2		479	907	1	4	480	911
50.3		60	174	1	4	61	178
50.4		22	32	-	-	22	32
50.5		108	237	1	3	109	240
51		673	1.485	8	25	681	1.510
51.1		226	305	2	5	228	310
51.2		169	316	1	2	170	318
51.3		120	407	2	6	122	413
51.4		65	161	1	1	66	162
51.5		63	218	1	9	64	227
51.6		28	72	1	2	29	74
51.7		2	6	-	-	2	6

**Tavola 3.21 segue - Unità locali delle imprese e addetti per tipo di unità locale, sezione, sottosezione, divisione e gruppo di attività economica, classe di addetti e tipo di comune**

ATTIVITÀ ECONOMICHE CLASSI DI ADDETTI TIPO DI COMUNE	UNITÀ LOCALI					
	OPERATIVE		AMMINISTRATIVO/GESTIONALI		TOTALE	
	N.	Addetti	N.	Addetti	N.	Addetti
<b>52</b>	<b>4.301</b>	<b>7.211</b>	<b>13</b>	<b>53</b>	<b>4.314</b>	<b>7.264</b>
52.1	682	1.374	3	5	685	1.379
52.2	713	1.170	-	-	713	1.170
52.3	185	340	-	-	185	340
52.4	1.916	3.262	9	47	1.925	3.309
52.5	6	6	-	-	6	6
52.6	666	888	1	1	667	889
52.7	133	171	-	-	133	171
<b>H ALBERGHI E RISTORANTI</b>	<b>905</b>	<b>2.087</b>	<b>5</b>	<b>56</b>	<b>910</b>	<b>2.143</b>
<b>55</b>	<b>905</b>	<b>2.087</b>	<b>5</b>	<b>56</b>	<b>910</b>	<b>2.143</b>
55.1	43	273	-	-	43	273
55.2	15	47	-	-	15	47
55.3	269	708	1	4	270	712
55.4	562	948	2	5	564	953
55.5	16	111	2	47	18	158
<b>I TRASPORTI, MAGAZZINAGGIO E COMUNICAZIONI</b>	<b>682</b>	<b>2.918</b>	<b>12</b>	<b>414</b>	<b>694</b>	<b>3.332</b>
<b>60</b>	<b>479</b>	<b>1.549</b>	<b>8</b>	<b>138</b>	<b>487</b>	<b>1.687</b>
60.1	23	616	2	14	25	630
60.2	456	933	6	124	462	1.057
60.3	-	-	-	-	-	-
<b>61</b>	<b>2</b>	<b>42</b>	<b>-</b>	<b>-</b>	<b>2</b>	<b>42</b>
61.1	2	42	-	-	2	42
61.2	-	-	-	-	-	-
<b>62</b>	<b>-</b>	<b>-</b>	<b>-</b>	<b>-</b>	<b>-</b>	<b>-</b>
62.1	-	-	-	-	-	-
62.2	-	-	-	-	-	-
62.3	-	-	-	-	-	-
<b>63</b>	<b>72</b>	<b>219</b>	<b>-</b>	<b>-</b>	<b>72</b>	<b>219</b>
63.1	16	31	-	-	16	31
63.2	20	90	-	-	20	90
63.3	18	37	-	-	18	37
63.4	18	61	-	-	18	61
<b>64</b>	<b>129</b>	<b>1.108</b>	<b>4</b>	<b>276</b>	<b>133</b>	<b>1.384</b>
64.1	113	814	3	273	116	1.087
64.2	16	294	1	3	17	297
<b>J INTERMEDIAZIONE MONETARIA E FINANZIARIA</b>	<b>230</b>	<b>1.037</b>	<b>8</b>	<b>226</b>	<b>238</b>	<b>1.263</b>
<b>65</b>	<b>71</b>	<b>750</b>	<b>4</b>	<b>221</b>	<b>75</b>	<b>971</b>
65.1	51	659	3	217	54	876
65.2	20	91	1	4	21	95
<b>66</b>	<b>5</b>	<b>12</b>	<b>-</b>	<b>-</b>	<b>5</b>	<b>12</b>
66.0	5	12	-	-	5	12
<b>67</b>	<b>154</b>	<b>275</b>	<b>4</b>	<b>5</b>	<b>158</b>	<b>280</b>
67.1	14	21	-	-	14	21
67.2	140	254	4	5	144	259
<b>K ATTIVITÀ IMMOBILIARI, NOLEGGIO, INFORMATICA, RICERCA, ALTRE ATTIVITÀ PROFESSIONALI ED IMPRENDITORIALI</b>	<b>1.300</b>	<b>2.597</b>	<b>4</b>	<b>5</b>	<b>1.304</b>	<b>2.602</b>
<b>70</b>	<b>35</b>	<b>56</b>	<b>-</b>	<b>-</b>	<b>35</b>	<b>56</b>
70.1	4	7	-	-	4	7
70.2	1	1	-	-	1	1
70.3	30	48	-	-	30	48
<b>71</b>	<b>26</b>	<b>35</b>	<b>-</b>	<b>-</b>	<b>26</b>	<b>35</b>
71.1	5	7	-	-	5	7
71.2	1	1	-	-	1	1
71.3	3	3	-	-	3	3
71.4	17	24	-	-	17	24
<b>72</b>	<b>66</b>	<b>238</b>	<b>-</b>	<b>-</b>	<b>66</b>	<b>238</b>
72.1	2	14	-	-	2	14
72.2	12	37	-	-	12	37
72.3	42	168	-	-	42	168
72.4	-	-	-	-	-	-
72.5	6	8	-	-	6	8
72.6	4	11	-	-	4	11
<b>73</b>	<b>19</b>	<b>22</b>	<b>-</b>	<b>-</b>	<b>19</b>	<b>22</b>
73.1	16	19	-	-	16	19
73.2	3	3	-	-	3	3
<b>74</b>	<b>1.154</b>	<b>2.246</b>	<b>4</b>	<b>5</b>	<b>1.158</b>	<b>2.251</b>
74.1	452	776	-	-	452	776
74.2	472	673	2	3	474	676
74.3	4	11	-	-	4	11
74.4	16	43	-	-	16	43
74.5	-	-	-	-	-	-
74.6	6	90	-	-	6	90
74.7	106	323	2	2	108	325
74.8	98	330	-	-	98	330
<b>M ISTRUZIONE</b>	<b>43</b>	<b>133</b>	<b>1</b>	<b>11</b>	<b>44</b>	<b>144</b>
<b>80</b>	<b>43</b>	<b>133</b>	<b>1</b>	<b>11</b>	<b>44</b>	<b>144</b>
80.1	5	31	-	-	5	31
80.2	7	33	-	-	7	33
80.3	-	-	-	-	-	-
80.4	31	69	1	11	32	80

**Tavola 3.21 segue - Unità locali delle imprese e addetti per tipo di unità locale, sezione, sottosezione, divisione e gruppo di attività economica, classe di addetti e tipo di comune**

ATTIVITÀ ECONOMICHE CLASSI DI ADDETTI TIPO DI COMUNE		UNITÀ LOCALI					
		OPERATIVE		AMMINISTRATIVO/GESTIONALI		TOTALE	
		N.	Addetti	N.	Addetti	N.	Addetti
<b>N</b>	<b>SANITÀ E ALTRI SERVIZI SOCIALI</b>	<b>529</b>	<b>1.214</b>	-	-	<b>529</b>	<b>1.214</b>
<b>85</b>		<b>529</b>	<b>1.214</b>	-	-	<b>529</b>	<b>1.214</b>
85.1		468	731	-	-	468	731
85.2		12	13	-	-	12	13
85.3		49	470	-	-	49	470
<b>O</b>	<b>ALTRI SERVIZI PUBBLICI, SOCIALI E PERSONALI</b>	<b>857</b>	<b>1.476</b>	<b>1</b>	-	<b>858</b>	<b>1.476</b>
<b>90</b>		<b>9</b>	<b>76</b>	-	-	<b>9</b>	<b>76</b>
90.0		9	76	-	-	9	76
<b>92</b>		<b>139</b>	<b>368</b>	<b>1</b>	-	<b>140</b>	<b>368</b>
92.1		4	10	-	-	4	10
92.2		23	160	1	-	24	160
92.3		64	88	-	-	64	88
92.4		-	-	-	-	-	-
92.5		2	15	-	-	2	15
92.6		22	48	-	-	22	48
92.7		24	47	-	-	24	47
<b>93</b>		<b>709</b>	<b>1.032</b>	-	-	<b>709</b>	<b>1.032</b>
93.0		709	1.032	-	-	709	1.032
<b>TOTALE</b>		<b>13.849</b>	<b>41.472</b>	<b>294</b>	<b>1.646</b>	<b>14.143</b>	<b>43.118</b>
di cui unità locali:							
- dell'industria in senso stretto (a)		1.557	12.383	101	173	1.658	12.556
- dei servizi		10.263	21.734	58	817	10.321	22.551
<b>CLASSE DI ADDETTI</b>							
0 - 1		7.871	7.806	121	116	7.992	7.922
2		2.793	5.586	65	130	2.858	5.716
3 - 5		2.069	7.489	68	247	2.137	7.736
6 - 9		587	4.227	20	142	607	4.369
10 - 19		335	4.402	8	96	343	4.498
20 - 49		139	4.015	4	129	143	4.144
50 - 99		41	2.572	4	285	45	2.857
100 - 199		10	1.246	4	501	14	1.747
200 - 499		2	469	-	-	2	469
500 - 999		1	659	-	-	1	659
1000 e più		1	3.001	-	-	1	3.001
<b>TOTALE</b>		<b>13.849</b>	<b>41.472</b>	<b>294</b>	<b>1.646</b>	<b>14.143</b>	<b>43.118</b>
<b>TIPO DI COMUNE</b>							
- Comune capoluogo		3.262	11.159	113	1.189	3.375	12.348
- Altri comuni		10.587	30.313	181	457	10.768	30.770
<b>TOTALE</b>		<b>13.849</b>	<b>41.472</b>	<b>294</b>	<b>1.646</b>	<b>14.143</b>	<b>43.118</b>

(a) Comprende le sezioni di attività: C - Estrazione di minerali; D - Attività manifatturiere; E - Produzione e distribuzione di energia elettrica, gas e acqua

**Tavola 3.22 - Unità locali delle imprese e addetti per classe di superficie coperta, sezione, sottosezione e divisione di attività economica, classe di addetti e tipo di comune**

ATTIVITÀ ECONOMICHE CLASSI DI ADDETTI TIPO DI COMUNE		CLASSI DI SUPERFICIE COPERTA (mq)										UNITÀ LOCALI CON SUPERFICIE NON INDI- CATA	
		1 - 50		51 - 100		101 - 200		201 - 500		501 E PIÙ			
		N.	Addetti	N.	Addetti	N.	Addetti	N.	Addetti	N.	Addetti		
<b>A</b>	<b>AGRICOLTURA, CACCIA E SILVICOLTURA</b>	<b>73</b>	<b>125</b>	<b>35</b>	<b>81</b>	<b>26</b>	<b>50</b>	<b>20</b>	<b>53</b>	<b>11</b>	<b>102</b>	<b>108</b>	<b>149</b>
01		66	108	32	56	26	50	19	51	11	102	96	128
02		7	17	3	25	-	-	1	2	-	-	12	21
<b>B</b>	<b>PESCA, PISCICOLTURA E SERVIZI CONNESSI</b>	<b>20</b>	<b>68</b>	<b>1</b>	<b>2</b>	<b>1</b>	<b>2</b>	<b>-</b>	<b>-</b>	<b>-</b>	<b>-</b>	<b>24</b>	<b>94</b>
05		20	68	1	2	1	2	-	-	-	-	24	94
<b>C</b>	<b>ESTRAZIONE DI MINERALI</b>	<b>5</b>	<b>15</b>	<b>3</b>	<b>26</b>	<b>1</b>	<b>9</b>	<b>4</b>	<b>32</b>	<b>4</b>	<b>34</b>	<b>3</b>	<b>61</b>
<b>CA</b>	<b>ESTRAZIONE DI MINERALI ENERGETICI</b>	<b>-</b>	<b>-</b>	<b>-</b>	<b>-</b>	<b>-</b>	<b>-</b>	<b>-</b>	<b>-</b>	<b>1</b>	<b>21</b>	<b>1</b>	<b>17</b>
10		-	-	-	-	-	-	-	-	-	-	-	-
11		-	-	-	-	-	-	-	-	1	21	1	17
12		-	-	-	-	-	-	-	-	-	-	-	-
<b>CB</b>	<b>ESTRAZIONE DI MINERALI NON ENERGETICI</b>	<b>5</b>	<b>15</b>	<b>3</b>	<b>26</b>	<b>1</b>	<b>9</b>	<b>4</b>	<b>32</b>	<b>3</b>	<b>13</b>	<b>2</b>	<b>44</b>
13		-	-	-	-	-	-	1	9	-	-	-	-
14		5	15	3	26	1	9	3	23	3	13	2	44
<b>D</b>	<b>ATTIVITÀ MANIFATTURIERE</b>	<b>449</b>	<b>618</b>	<b>424</b>	<b>1.076</b>	<b>293</b>	<b>1.242</b>	<b>179</b>	<b>1.300</b>	<b>169</b>	<b>7.227</b>	<b>90</b>	<b>390</b>
<b>DA</b>	<b>INDUSTRIE ALIMENTARI, DELLE BEVANDE E DEL TABACCO</b>	<b>99</b>	<b>151</b>	<b>143</b>	<b>332</b>	<b>96</b>	<b>318</b>	<b>44</b>	<b>274</b>	<b>55</b>	<b>1.906</b>	<b>22</b>	<b>112</b>
15		99	151	143	332	96	318	44	274	55	1.906	22	112
16		-	-	-	-	-	-	-	-	-	-	-	-
<b>DB</b>	<b>INDUSTRIE TESSILI E DELL'ABBIGLIAMENTO</b>	<b>102</b>	<b>167</b>	<b>46</b>	<b>329</b>	<b>44</b>	<b>491</b>	<b>25</b>	<b>578</b>	<b>7</b>	<b>200</b>	<b>9</b>	<b>21</b>
17		16	20	7	46	4	12	1	7	4	67	2	2
18		86	147	39	283	40	479	24	571	3	133	7	19
<b>DC</b>	<b>INDUSTRIE CONCIARIE, FABBRICAZIONE DI PRODOTTI IN CUOIO, PELLE E SIMILARI</b>	<b>2</b>	<b>2</b>	<b>-</b>	<b>-</b>	<b>-</b>	<b>-</b>	<b>2</b>	<b>20</b>	<b>-</b>	<b>-</b>	<b>2</b>	<b>11</b>
19		2	2	-	-	-	-	2	20	-	-	2	11
<b>DD</b>	<b>INDUSTRIA DEL LEGNO E DEI PRODOTTI IN LEGNO</b>	<b>66</b>	<b>69</b>	<b>92</b>	<b>110</b>	<b>50</b>	<b>87</b>	<b>34</b>	<b>107</b>	<b>8</b>	<b>105</b>	<b>8</b>	<b>20</b>
20		66	69	92	110	50	87	34	107	8	105	8	20
<b>DE</b>	<b>FABBRICAZIONE DELLA PASTA-CARTA, DELLA CARTA E DEI PRODOTTI DI CARTA; STAMPA ED EDITORIA</b>	<b>22</b>	<b>36</b>	<b>21</b>	<b>46</b>	<b>10</b>	<b>39</b>	<b>7</b>	<b>38</b>	<b>3</b>	<b>139</b>	<b>4</b>	<b>10</b>
21		1	1	-	-	-	-	1	1	2	122	1	1
22		21	35	21	46	10	39	6	37	1	17	3	9
<b>DF</b>	<b>FABBRICAZIONE DI COKE, RAFFINERIE DI PETROLIO, TRATTAMENTO DEI COMBUSTIBILI NUCLEARI</b>	<b>2</b>	<b>3</b>	<b>-</b>	<b>-</b>	<b>-</b>	<b>-</b>	<b>-</b>	<b>-</b>	<b>1</b>	<b>11</b>	<b>2</b>	<b>34</b>
23		2	3	-	-	-	-	-	-	1	11	2	34
<b>DG</b>	<b>FABBRICAZIONE DI PRODOTTI CHIMICI E DI FIBRE SINTETICHE E ARTIFICIALI</b>	<b>1</b>	<b>1</b>	<b>1</b>	<b>4</b>	<b>1</b>	<b>4</b>	<b>-</b>	<b>-</b>	<b>5</b>	<b>317</b>	<b>-</b>	<b>-</b>
24		1	1	1	4	1	4	-	-	5	317	-	-
<b>DH</b>	<b>FABBRICAZIONE DI ARTICOLI IN GOMMA E MATERIE PLASTICHE</b>	<b>7</b>	<b>7</b>	<b>4</b>	<b>12</b>	<b>-</b>	<b>-</b>	<b>2</b>	<b>7</b>	<b>11</b>	<b>127</b>	<b>-</b>	<b>-</b>
25		7	7	4	12	-	-	2	7	11	127	-	-
<b>DI</b>	<b>FABBRICAZIONE DI PRODOTTI DELLA LAVORAZIONE DI MINERALI NON METALLIFERI</b>	<b>18</b>	<b>29</b>	<b>25</b>	<b>95</b>	<b>26</b>	<b>102</b>	<b>11</b>	<b>52</b>	<b>34</b>	<b>638</b>	<b>13</b>	<b>68</b>
26		18	29	25	95	26	102	11	52	34	638	13	68
<b>DJ</b>	<b>PRODUZIONE DI METALLO E FABBRICAZIONE DI PRODOTTI IN METALLO</b>	<b>52</b>	<b>64</b>	<b>47</b>	<b>68</b>	<b>41</b>	<b>102</b>	<b>42</b>	<b>171</b>	<b>21</b>	<b>378</b>	<b>11</b>	<b>33</b>
27		3	10	-	-	-	-	-	-	1	19	-	-
28		49	54	47	68	41	102	42	171	20	359	11	33
<b>DK</b>	<b>FABBRICAZIONE DI MACCHINE ED APPARECCHI MECCANICI, COMPRESI L'INSTALLAZIONE, IL MONTAGGIO, LA RIPARAZIONE E LA MANUTENZIONE</b>	<b>5</b>	<b>5</b>	<b>6</b>	<b>9</b>	<b>8</b>	<b>24</b>	<b>4</b>	<b>17</b>	<b>10</b>	<b>116</b>	<b>5</b>	<b>44</b>
29		5	5	6	9	8	24	4	17	10	116	5	44
<b>DL</b>	<b>FABBRICAZIONE DI MACCHINE ELETTRICHE E DI APPARECCHIATURE ELETTRICHE ED OTTICHE</b>	<b>47</b>	<b>53</b>	<b>22</b>	<b>42</b>	<b>9</b>	<b>56</b>	<b>1</b>	<b>6</b>	<b>2</b>	<b>62</b>	<b>8</b>	<b>23</b>
30		-	-	-	-	-	-	-	-	-	-	-	-
31		6	8	-	-	1	3	1	6	2	62	1	13
32		15	15	6	10	1	19	-	-	-	-	4	4
33		26	30	16	32	7	34	-	-	-	-	3	6
<b>DM</b>	<b>FABBRICAZIONE DI MEZZI DI TRASPORTO</b>	<b>1</b>	<b>2</b>	<b>-</b>	<b>-</b>	<b>-</b>	<b>-</b>	<b>2</b>	<b>12</b>	<b>4</b>	<b>3.124</b>	<b>1</b>	<b>1</b>
34		1	2	-	-	-	-	-	-	2	3.052	1	1
35		-	-	-	-	-	-	2	12	2	72	-	-

**Tavola 3.22 segue - Unità locali delle imprese e addetti per classe di superficie coperta, sezione, sottosezione e divisione di attività economica, classe di addetti e tipo di comune**

ATTIVITÀ ECONOMICHE CLASSI DI ADDETTI TIPO DI COMUNE		CLASSI DI SUPERFICIE COPERTA (mq)										UNITÀ LOCALI CON SUPERFICIE NON INDI- CATA	
		1 - 50		51 - 100		101 - 200		201 - 500		501 E PIÙ			
		N.	Addetti	N.	Addetti	N.	Addetti	N.	Addetti	N.	Addetti		
DN	ALTRE INDUSTRIE MANIFATTURIERE	25	29	17	29	8	19	5	18	8	104	5	13
36		25	29	15	22	8	19	3	12	7	95	4	10
37		-	-	2	7	-	-	2	6	1	9	1	3
E	PRODUZIONE E DISTRIBUZIONE DI ENERGIA ELETTRICA, GAS E ACQUA	6	8	2	4	11	54	2	19	11	437	2	4
40		5	5	2	4	11	54	1	3	11	437	1	1
41		1	3	-	-	-	-	1	16	-	-	1	3
F	COSTRUZIONI	597	1.505	185	698	109	656	28	174	32	589	894	3.663
45		597	1.505	185	698	109	656	28	174	32	589	894	3.663
G	COMMERCIO ALL'INGROSSO E AL DETTAGLIO; RIPARAZIONE DI AUTOVEICOLI, MOTOCICLI E DI BENI PERSONALI E PER LA CASA	2.426	3.274	1.088	1.914	563	1.235	323	1.057	179	1.270	1.165	1.627
50		159	223	222	354	181	338	102	328	41	291	44	69
51		201	281	126	257	81	198	79	259	53	285	141	230
52		2.066	2.770	740	1.303	301	699	142	470	85	694	980	1.328
H	ALBERGHI E RISTORANTI	308	474	289	526	139	378	71	309	42	310	61	146
55		308	474	289	526	139	378	71	309	42	310	61	146
I	TRASPORTI, MAGAZZINAGGIO E COMUNICAZIONI	148	292	89	264	46	182	36	320	36	1.385	339	889
60		88	131	46	85	29	90	21	123	21	702	282	556
61		-	-	-	-	-	-	-	-	1	27	1	15
62		-	-	-	-	-	-	-	-	-	-	-	-
63		19	37	13	42	4	5	4	57	2	32	30	46
64		41	124	30	137	13	87	11	140	12	624	26	272
J	INTERMEDIAZIONE MONETARIA E FINANZIARIA	101	145	59	126	35	165	18	119	14	499	11	209
65		12	22	15	44	15	97	15	109	14	499	4	200
66		1	1	2	3	2	8	-	-	-	-	-	-
67		88	122	42	79	18	60	3	10	-	-	7	9
K	ATTIVITÀ IMMOBILIARI, NOLEGGIO, INFORMATICA, RICERCA, ALTRE ATTIVITÀ PROFESSIONALI ED IMPRENDITORIALI	814	1.100	277	612	48	193	13	93	8	105	144	499
70		24	33	7	17	1	1	-	-	-	-	3	5
71		14	17	3	3	2	5	2	5	-	-	5	5
72		39	72	14	52	6	35	3	33	1	27	3	19
73		15	18	3	3	-	-	-	-	-	-	1	1
74		722	960	250	537	39	152	8	55	7	78	132	469
M	ISTRUZIONE	9	14	18	36	7	34	1	5	3	22	6	33
80		9	14	18	36	7	34	1	5	3	22	6	33
N	SANITÀ E ALTRI SERVIZI SOCIALI	336	407	114	211	29	118	10	208	2	98	38	172
85		336	407	114	211	29	118	10	208	2	98	38	172
O	ALTRI SERVIZI PUBBLICI, SOCIALI E PERSONALI	615	818	115	242	43	98	21	59	5	95	59	164
90		5	10	-	-	-	-	1	3	-	-	3	63
92		54	95	27	53	26	53	17	48	3	86	13	33
93		556	713	88	189	17	45	3	8	2	9	43	68
	<b>TOTALE</b>	<b>5.907</b>	<b>8.863</b>	<b>2.699</b>	<b>5.818</b>	<b>1.351</b>	<b>4.416</b>	<b>726</b>	<b>3.748</b>	<b>516</b>	<b>12.173</b>	<b>2.944</b>	<b>8.100</b>
di cui unità locali:													
	- artigiane	1.690	2.630	855	1.901	498	1.627	245	1.120	97	725	1.071	2.604
	- dell'industria in senso stretto (a)	460	641	429	1.106	305	1.305	185	1.351	184	7.698	95	455
	- dei servizi	4.757	6.524	2.049	3.931	910	2.403	493	2.170	289	3.764	1.823	3.739
CLASSE DI ADDETTI													
	0 - 1	4.196	4.171	1.325	1.308	425	421	131	129	45	44	1.870	1.849
	2	1.159	2.318	703	1.406	373	746	147	294	49	98	427	854
	3 - 5	473	1.657	556	1.967	376	1.384	263	988	105	407	364	1.333
	6 - 9	63	440	75	535	120	845	105	763	97	708	147	1.078
	10 - 19	15	160	33	438	41	547	53	696	100	1.360	101	1.297
	20 - 49	-	-	7	164	15	416	22	589	75	2.215	24	760
	50 - 99	-	-	-	-	1	57	5	289	32	2.084	7	427
	100 - 199	1	117	-	-	-	-	-	-	9	1.128	4	502
	200 - 499	-	-	-	-	-	-	-	-	2	469	-	-
	500 - 999	-	-	-	-	-	-	-	-	1	659	-	-
	1000 e più	-	-	-	-	-	-	-	-	1	3.001	-	-
	<b>TOTALE</b>	<b>5.907</b>	<b>8.863</b>	<b>2.699</b>	<b>5.818</b>	<b>1.351</b>	<b>4.416</b>	<b>726</b>	<b>3.748</b>	<b>516</b>	<b>12.173</b>	<b>2.944</b>	<b>8.100</b>
TIPO DI COMUNE													
	- Comune capoluogo	1.482	2.331	761	1.782	368	1.426	183	1.006	142	3.756	439	2.047
	- Altri comuni	4.425	6.532	1.938	4.036	983	2.990	543	2.742	374	8.417	2.505	6.053
	<b>TOTALE</b>	<b>5.907</b>	<b>8.863</b>	<b>2.699</b>	<b>5.818</b>	<b>1.351</b>	<b>4.416</b>	<b>726</b>	<b>3.748</b>	<b>516</b>	<b>12.173</b>	<b>2.944</b>	<b>8.100</b>

(a) Comprende le sezioni di attività: C - Estrazione di minerali; D - Attività manifatturiere; E - Produzione e distribuzione di energia elettrica, gas e acqua

**Tavola 3.23 - Mezzi di trasporto in dotazione alle unità locali delle imprese per tipo, sezione, sottosezione e divisione di attività economica, classe di addetti e tipo di comune**

ATTIVITÀ ECONOMICHE CLASSI DI ADDETTI TIPO DI COMUNE	MOTOVEICOLI		AUTOVETTURE		AUTOBUS		AUTOCARRI		RIMORCHI	SEMIRI-	AUTOVEICOLI PER USI SPECIALI O PER TRA- SPORTI SPECIFICI (a)			Unità locali con mezzi di trasporto non indicati (b)
	Unità locali	N.	Unità locali	N.	Unità locali	N.	Unità locali	N.	Unità locali	N.	Unità locali	N.	Unità locali	
<b>A</b> <b>AGRICOLTURA, CACCIA E SILVICOLTURA</b>	<b>8</b>	<b>12</b>	<b>57</b>	<b>75</b>	-	-	<b>60</b>	<b>72</b>	<b>34</b>	<b>54</b>	<b>53</b>	<b>61</b>	<b>102</b>	
01	8	12	52	69	-	-	48	60	28	44	53	61	97	
02	-	-	5	6	-	-	12	12	6	10	-	-	5	
<b>B</b> <b>PESCA, PISCICOLTURA E SERVIZI CONNESSI</b>	<b>5</b>	<b>6</b>	<b>3</b>	<b>3</b>	-	-	<b>9</b>	<b>9</b>	-	-	-	-	<b>29</b>	
05	5	6	3	3	-	-	9	9	-	-	-	-	29	
<b>C</b> <b>ESTRAZIONE DI MINE- RALI</b>	-	-	<b>11</b>	<b>22</b>	-	-	<b>8</b>	<b>29</b>	<b>3</b>	<b>4</b>	<b>4</b>	<b>8</b>	<b>8</b>	
<b>CA</b> <b>ESTRAZIONE DI MINE- RALI ENERGETICI</b>	*	*	*	*	*	*	*	*	*	*	*	*	*	
10	-	-	-	-	-	-	-	-	-	-	-	-	-	
11	*	*	*	*	*	*	*	*	*	*	*	*	*	
12	-	-	-	-	-	-	-	-	-	-	-	-	-	
<b>CB</b> <b>ESTRAZIONE DI MINE- RALI NON ENERGETICI</b>	*	*	*	*	*	*	*	*	*	*	*	*	*	
13	*	*	*	*	*	*	*	*	*	*	*	*	*	
14	-	-	9	17	-	-	7	27	3	4	4	8	7	
<b>D</b> <b>ATTIVITÀ MANIFATTU- RIERE</b>	<b>28</b>	<b>31</b>	<b>579</b>	<b>890</b>	<b>3</b>	<b>4</b>	<b>540</b>	<b>1.038</b>	<b>34</b>	<b>77</b>	<b>37</b>	<b>116</b>	<b>644</b>	
<b>DA</b> <b>INDUSTRIE ALIMENTARI, DELLE BEVANDE E DEL TABACCO</b>	<b>11</b>	<b>14</b>	<b>150</b>	<b>263</b>	-	-	<b>160</b>	<b>391</b>	<b>12</b>	<b>27</b>	<b>14</b>	<b>29</b>	<b>176</b>	
15	11	14	150	263	-	-	160	391	12	27	14	29	176	
16	-	-	-	-	-	-	-	-	-	-	-	-	-	
<b>DB</b> <b>INDUSTRIE TESSILI E DELL'ABBIGLIAMENTO</b>	<b>1</b>	<b>1</b>	<b>72</b>	<b>91</b>	-	-	<b>46</b>	<b>58</b>	<b>1</b>	<b>2</b>	-	-	<b>137</b>	
17	-	-	12	15	-	-	8	10	-	-	-	-	19	
18	1	1	60	76	-	-	38	48	1	2	-	-	118	
<b>DC</b> <b>INDUSTRIE CONCIARIE, FABBRICAZIONE DI PRO- DOTTI IN CUIOIO, PELLE E SIMILARI</b>	*	*	*	*	*	*	*	*	*	*	*	*	*	
19	*	*	*	*	*	*	*	*	*	*	*	*	*	
<b>DD</b> <b>INDUSTRIA DEL LEGNO E DEI PRODOTTI IN LE- GNO</b>	<b>7</b>	<b>7</b>	<b>92</b>	<b>113</b>	-	-	<b>77</b>	<b>86</b>	<b>2</b>	<b>5</b>	<b>2</b>	<b>3</b>	<b>101</b>	
20	7	7	92	113	-	-	77	86	2	5	2	3	101	
<b>DE</b> <b>FABBRICAZIONE DELLA PASTA-CARTA, DELLA CARTA E DEI PRODOTTI DI CARTA; STAMPA ED EDITORIA</b>	-	-	<b>22</b>	<b>32</b>	-	-	<b>10</b>	<b>12</b>	-	-	-	-	<b>39</b>	
21	-	-	4	8	-	-	3	4	-	-	-	-	-	
22	-	-	18	24	-	-	7	8	-	-	-	-	39	
<b>DF</b> <b>FABBRICAZIONE DI COKE, RAFFINERIE DI PE- TROLIO, TRATTAMENTO DEI COMBUSTIBILI NU- CLEARI</b>	*	*	*	*	*	*	*	*	*	*	*	*	*	
23	*	*	*	*	*	*	*	*	*	*	*	*	*	
<b>DG</b> <b>FABBRICAZIONE DI PRO- DOTTI CHIMICI E DI FIBRE SINTETICHE E ARTIFI- CIALI</b>	<b>1</b>	<b>1</b>	<b>5</b>	<b>12</b>	-	-	<b>1</b>	<b>1</b>	-	-	<b>1</b>	<b>2</b>	<b>2</b>	
24	1	1	5	12	-	-	1	1	-	-	1	2	2	
<b>DH</b> <b>FABBRICAZIONE DI ARTI- COLI IN GOMMA E MATE- RIE PLASTICHE</b>	-	-	<b>7</b>	<b>10</b>	-	-	<b>7</b>	<b>10</b>	-	-	-	-	<b>10</b>	
25	-	-	7	10	-	-	7	10	-	-	-	-	10	

**Tavola 3.23 segue - Mezzi di trasporto in dotazione alle unità locali delle imprese per tipo, sezione, sottosezione e divisione di attività economica, classe di addetti e tipo di comune**

ATTIVITÀ ECONOMICHE CLASSI DI ADDETTI TIPO DI COMUNE	MOTOVEICOLI		AUTOVETTURE		AUTOBUS		AUTOCARRI		RIMORCHI MORCHI E MOTRICI		SEMIRI- SPECIALI O PER TRA- SPORTI SPECIFICI (a)		Unità locali con mezzi di trasporto non indicati (b)
	Unità locali	N.	Unità locali	N.	Unità locali	N.	Unità locali	N.	Unità locali	N.	Unità locali	N.	
DI FABBRICAZIONE DI PRODOTTI DELLA LAVORAZIONE DI MINERALI NON METALLIFERI	3	3	64	132	2	2	70	220	16	37	17	77	25
26 DJ PRODUZIONE DI METALLO E FABBRICAZIONE DI PRODOTTI IN METALLO	3	3	64	132	2	2	70	220	16	37	17	77	25
27	*	*	*	*	*	*	*	*	*	*	*	*	*
28	*	*	*	*	*	*	*	*	*	*	*	*	*
DK FABBRICAZIONE DI MACCHINE ED APPARECCHI MECCANICI, COMPRESI L'INSTALLAZIONE, IL MONTAGGIO, LA RIPARAZIONE E LA MANUTENZIONE	-	-	17	31	-	-	19	27	1	3	-	-	10
29 DL FABBRICAZIONE DI MACCHINE ELETTRICHE E DI APPARECCHIATURE ELETTRICHE ED OTTICHE	-	-	17	31	-	-	19	27	1	3	-	-	10
30	-	-	-	-	-	-	-	-	-	-	-	-	-
31	-	-	9	10	-	-	3	10	-	-	-	-	1
32	-	-	12	13	-	-	5	5	-	-	-	-	10
33	-	-	17	18	-	-	2	3	-	-	-	-	35
DM FABBRICAZIONE DI MEZZI DI TRASPORTO	*	*	*	*	*	*	*	*	*	*	*	*	*
34	-	-	4	13	1	2	1	2	1	2	1	2	-
35	*	*	*	*	*	*	*	*	*	*	*	*	*
DN ALTRE INDUSTRIE MANIFATTURIERE	2	2	17	28	-	-	21	36	-	-	1	2	35
36	2	2	17	28	-	-	20	33	-	-	-	-	31
37	-	-	-	-	-	-	1	3	-	-	1	2	4
E PRODUZIONE E DISTRIBUZIONE DI ENERGIA ELETTRICA, GAS E ACQUA	*	*	*	*	*	*	*	*	*	*	*	*	*
40	1	1	10	96	-	-	10	156	1	2	2	4	17
41	*	*	*	*	*	*	*	*	*	*	*	*	*
F COSTRUZIONI	30	33	762	1.265	4	4	897	1.471	76	155	89	167	493
45	30	33	762	1.265	4	4	897	1.471	76	155	89	167	493
G COMMERCIO ALL'INGROSSO E AL DETTAGLIO; RIPARAZIONE DI AUTOVEICOLI, MOTOCICLI E DI BENI PERSONALI E PER LA CASA	111	124	1.830	2.114	4	18	1.453	1.848	33	46	48	83	2.679
50	3	3	248	299	2	9	82	97	7	7	13	27	441
51	17	22	335	421	-	-	256	447	16	26	8	25	192
52	91	99	1.247	1.394	2	9	1.115	1.304	10	13	27	31	2.046
H ALBERGHI E RISTORANTI	4	4	210	250	-	-	34	39	-	-	-	-	673
55	4	4	210	250	-	-	34	39	-	-	-	-	673
I TRASPORTI, MAGAZZINAGGIO E COMUNICAZIONI	*	*	*	*	*	*	*	*	*	*	*	*	*
60	4	5	108	137	40	400	343	540	101	272	6	8	27
61	*	*	*	*	*	*	*	*	*	*	*	*	*
62	-	-	-	-	-	-	-	-	-	-	-	-	-
63	-	-	18	28	1	2	32	46	9	32	3	9	27
64	-	-	13	51	-	-	16	172	-	-	4	6	110



**Tavola 3.23 segue - Mezzi di trasporto in dotazione alle unità locali delle imprese per tipo, sezione, sottosezione e divisione di attività economica, classe di addetti e tipo di comune**

ATTIVITÀ ECONOMICHE CLASSI DI ADDETTI TIPO DI COMUNE	MOTOVEICOLI		AUTOVETTURE		AUTOBUS		AUTOCARRI		RIMORCHI MORCHI E MOTRICI	SEMIRI- SPECIALI	AUTOVEICOLI PER USI SPECIALI O PER TRA- SPORTI SPECIFICI (a)		Unità locali con mezzi di trasporto non indicati (b)
	Unità locali	N.	Unità locali	N.	Unità locali	N.	Unità locali	N.	Unità locali	N.	Unità locali	N.	
<b>J</b> <b>INTERMEDIAZIONE MO- NETARIA E FINANZIARIA</b>	5	7	107	144	1	1	1	1	1	2	-	-	128
65	-	-	24	37	-	-	1	1	-	-	-	-	51
66	-	-	-	-	-	-	-	-	-	-	-	-	5
67	5	7	83	107	1	1	-	-	1	2	-	-	72
<b>K</b> <b>ATTIVITÀ IMMOBILIARI, NOLEGGIO, INFORMA- TICA, RICERCA, ALTRE ATTIVITÀ PROFESSIONI- NALI ED IMPRENDITO- RIALI</b>	10	11	628	742	2	5	34	47	1	1	4	5	648
70	-	-	11	13	-	-	-	-	-	-	-	-	24
71	-	-	8	17	1	4	4	7	1	1	1	1	14
72	-	-	21	31	-	-	3	3	-	-	-	-	44
73	-	-	9	10	-	-	1	1	-	-	-	-	9
74	10	11	579	671	1	1	26	36	-	-	3	4	557
<b>M</b> <b>ISTRUZIONE</b>	7	7	25	45	14	14	15	15	8	8	2	2	19
80	7	7	25	45	14	14	15	15	8	8	2	2	19
<b>N</b> <b>SANITÀ E ALTRI SERVIZI SOCIALI</b>	5	5	264	286	2	2	5	5	-	-	1	1	254
85	5	5	264	286	2	2	5	5	-	-	1	1	254
<b>O</b> <b>ALTRI SERVIZI PUBBLICI, SOCIALI E PERSONALI</b>	4	4	114	149	-	-	26	40	5	9	19	29	712
90	1	1	2	4	-	-	3	7	-	-	2	6	4
92	-	-	33	55	-	-	6	8	-	-	1	3	104
93	3	3	79	90	-	-	17	25	5	9	16	20	604
<b>TOTALE</b>	<b>222</b>	<b>250</b>	<b>4.739</b>	<b>6.297</b>	<b>72</b>	<b>476</b>	<b>3.483</b>	<b>5.528</b>	<b>306</b>	<b>662</b>	<b>272</b>	<b>499</b>	<b>6.574</b>
di cui unità locali:													
- artigiane	54	57	1.383	1.678	23	91	1.503	2.084	143	266	107	163	1.865
- dell'industria in senso stretto (c)	29	32	600	1.008	3	4	558	1.223	38	83	43	128	672
- dei servizi	150	167	3.317	3.946	65	468	1.959	2.753	158	370	87	143	5.278
<b>CLASSE DI ADDETTI</b>													
0 - 1	117	121	2.455	2.616	19	33	1.507	1.648	99	152	90	110	4.044
2	45	53	892	1.050	19	39	653	817	59	106	45	59	1.385
3 - 5	36	42	785	1.071	13	88	755	1.124	59	127	56	90	819
6 - 9	10	13	286	493	8	51	304	614	30	76	30	69	166
10 - 19	9	15	187	386	5	49	160	486	35	86	24	78	107
20 - 49	3	4	90	268	5	133	72	377	17	61	18	75	37
50 - 99	1	1	32	201	2	81	24	393	3	5	5	10	10
100 - 199	*	*	*	*	*	*	*	*	*	*	*	*	*
200 - 499	*	*	*	*	*	*	*	*	*	*	*	*	*
500 - 999	-	-	1	30	-	-	-	-	-	-	-	-	-
1000 e più	*	*	*	*	*	*	*	*	*	*	*	*	*
<b>TOTALE</b>	<b>222</b>	<b>250</b>	<b>4.739</b>	<b>6.297</b>	<b>72</b>	<b>476</b>	<b>3.483</b>	<b>5.528</b>	<b>306</b>	<b>662</b>	<b>272</b>	<b>499</b>	<b>6.574</b>
<b>TIPO DI COMUNE</b>													
- Comune capoluogo	39	44	1.264	2.028	16	258	641	1.457	60	111	33	66	1.676
- Altri comuni	183	206	3.475	4.269	56	218	2.842	4.071	246	551	239	433	4.898
<b>TOTALE</b>	<b>222</b>	<b>250</b>	<b>4.739</b>	<b>6.297</b>	<b>72</b>	<b>476</b>	<b>3.483</b>	<b>5.528</b>	<b>306</b>	<b>662</b>	<b>272</b>	<b>499</b>	<b>6.574</b>

(a) Per il commercio ambulante trattasi di autonegozi (automarket) e di altri mezzi di trasporto non altrove classificati

(b) Comprende le unità locali non interessate al fenomeno e quelle che, pur disponendo di mezzi di trasporto, non hanno fornito risposta

(c) Comprende le sezioni di attività: C - Estrazione di minerali; D - Attività manifatturiere; E - Produzione e distribuzione di energia elettrica, gas e acqua

## Le unità locali delle istituzioni

**Tavola 3.24 - Unità locali delle istituzioni per classe di addetti, forma istituzionale (a) e tipo di comune**

FORME ISTITUZIONALI TIPO DI COMUNE	CLASSI DI ADDETTI										Unità locali senza ad- detti	Totale	
	1	2	3 - 5	6 - 9	10 - 19	20 - 49	50 - 99	100 - 199	200 - 499	500 - 999			1000 e più
<b>DATI ASSOLUTI</b>													
Ministero o organo costituzionale	11	33	60	89	88	80	31	7	-	-	-	-	399
Ente locale (regione, provincia, co- mune)	34	10	27	32	57	22	8	1	3	-	-	6	200
Comunità montana	1	-	-	-	4	2	-	-	-	-	-	-	7
Ente sanitario pubblico	9	5	11	14	11	5	4	1	-	3	-	-	63
Ente di previdenza	-	-	-	3	2	2	1	1	-	-	-	-	9
Ente economico o ente di ricerca	1	2	5	1	5	2	1	-	1	-	-	1	19
Ente di assistenza, culturale, spor- tivo	4	1	3	2	2	1	1	-	-	-	-	30	44
Associazione riconosciuta o fonda- zione	28	15	15	1	6	3	-	-	-	-	-	87	155
Associazione non riconosciuta	69	21	24	7	3	3	-	-	-	-	-	139	266
Altra forma	1	2	6	4	3	2	1	-	-	-	-	-	19
<b>TOTALE</b>	<b>158</b>	<b>89</b>	<b>151</b>	<b>153</b>	<b>181</b>	<b>122</b>	<b>47</b>	<b>10</b>	<b>4</b>	<b>3</b>	-	<b>263</b>	<b>1.181</b>
di cui unità locali:													
- delle istituzioni pubbliche	61	53	112	145	172	116	47	10	4	3	-	37	760
- delle istituzioni sociali private	97	36	39	8	9	6	-	-	-	-	-	226	421
TIPO DI COMUNE													
- Comune capoluogo	46	37	46	27	51	55	28	8	3	1	-	82	384
- Altri comuni	112	52	105	126	130	67	19	2	1	2	-	181	797
<b>TOTALE</b>	<b>158</b>	<b>89</b>	<b>151</b>	<b>153</b>	<b>181</b>	<b>122</b>	<b>47</b>	<b>10</b>	<b>4</b>	<b>3</b>	-	<b>263</b>	<b>1.181</b>
<b>COMPOSIZIONE PERCENTUALE PER COLONNA</b>													
Ministero o organo costituzionale	7,0	37,1	39,7	58,2	48,6	65,6	66,0	70,0	-	-	-	-	33,8
Ente locale (regione, provincia, co- mune)	21,5	11,2	17,9	20,9	31,5	18,0	17,0	10,0	75,0	-	-	2,3	16,9
Comunità montana	0,6	-	-	-	2,2	1,6	-	-	-	-	-	-	0,6
Ente sanitario pubblico	5,7	5,6	7,3	9,2	6,1	4,1	8,5	10,0	-	100,0	-	-	5,3
Ente di previdenza	-	-	-	2,0	1,1	1,6	2,1	10,0	-	-	-	-	0,8
Ente economico o ente di ricerca	0,6	2,2	3,3	0,7	2,8	1,6	2,1	-	25,0	-	-	0,4	1,6
Ente di assistenza, culturale, spor- tivo	2,5	1,1	2,0	1,3	1,1	0,8	2,1	-	-	-	-	11,4	3,7
Associazione riconosciuta o fonda- zione	17,7	16,9	9,9	0,7	3,3	2,5	-	-	-	-	-	33,1	13,1
Associazione non riconosciuta	43,7	23,6	15,9	4,6	1,7	2,5	-	-	-	-	-	52,9	22,5
Altra forma	0,6	2,2	4,0	2,6	1,7	1,6	2,1	-	-	-	-	-	1,6
<b>TOTALE</b>	<b>100,0</b>	<b>100,0</b>	<b>100,0</b>	<b>100,0</b>	<b>100,0</b>	<b>100,0</b>	<b>100,0</b>	<b>100,0</b>	<b>100,0</b>	<b>100,0</b>	-	<b>100,0</b>	<b>100,0</b>
di cui unità locali:													
- delle istituzioni pubbliche	38,6	59,6	74,2	94,8	95,0	95,1	100,0	100,0	100,0	100,0	-	14,1	64,4
- delle istituzioni sociali private	61,4	40,4	25,8	5,2	5,0	4,9	-	-	-	-	-	85,9	35,6
TIPO DI COMUNE													
- Comune capoluogo	29,1	41,6	30,5	17,6	28,2	45,1	59,6	80,0	75,0	33,3	-	31,2	32,5
- Altri comuni	70,9	58,4	69,5	82,4	71,8	54,9	40,4	20,0	25,0	66,7	-	68,8	67,5
<b>TOTALE</b>	<b>100,0</b>	<b>100,0</b>	<b>100,0</b>	<b>100,0</b>	<b>100,0</b>	<b>100,0</b>	<b>100,0</b>	<b>100,0</b>	<b>100,0</b>	<b>100,0</b>	-	<b>100,0</b>	<b>100,0</b>
<b>COMPOSIZIONE PERCENTUALE PER RIGA</b>													
Ministero o organo costituzionale	2,8	8,3	15,0	22,3	22,1	20,1	7,8	1,8	-	-	-	-	100,0
Ente locale (regione, provincia, co- mune)	17,0	5,0	13,5	16,0	28,5	11,0	4,0	0,5	1,5	-	-	3,0	100,0
Comunità montana	14,3	-	-	-	57,1	28,6	-	-	-	-	-	-	100,0
Ente sanitario pubblico	14,3	7,9	17,5	22,2	17,5	7,9	6,3	1,6	-	4,8	-	-	100,0
Ente di previdenza	-	-	-	33,3	22,2	22,2	11,1	11,1	-	-	-	-	100,0
Ente economico o ente di ricerca	5,3	10,5	26,3	5,3	26,3	10,5	5,3	-	5,3	-	-	5,3	100,0
Ente di assistenza, culturale, spor- tivo	9,1	2,3	6,8	4,5	4,5	2,3	2,3	-	-	-	-	68,2	100,0
Associazione riconosciuta o fonda- zione	18,1	9,7	9,7	0,6	3,9	1,9	-	-	-	-	-	56,1	100,0
Associazione non riconosciuta	25,9	7,9	9,0	2,6	1,1	1,1	-	-	-	-	-	52,3	100,0
Altra forma	5,3	10,5	31,6	21,1	15,8	10,5	5,3	-	-	-	-	-	100,0
<b>TOTALE</b>	<b>13,4</b>	<b>7,5</b>	<b>12,8</b>	<b>13,0</b>	<b>15,3</b>	<b>10,3</b>	<b>4,0</b>	<b>0,8</b>	<b>0,3</b>	<b>0,3</b>	-	<b>22,3</b>	<b>100,0</b>
di cui unità locali:													
- delle istituzioni pubbliche	8,0	7,0	14,7	19,1	22,6	15,3	6,2	1,3	0,5	0,4	-	4,9	100,0
- delle istituzioni sociali private	23,0	8,6	9,3	1,9	2,1	1,4	-	-	-	-	-	53,7	100,0
TIPO DI COMUNE													
- Comune capoluogo	12,0	9,6	12,0	7,0	13,3	14,3	7,3	2,1	0,8	0,3	-	21,4	100,0
- Altri comuni	14,1	6,5	13,2	15,8	16,3	8,4	2,4	0,3	0,1	0,3	-	22,7	100,0
<b>TOTALE</b>	<b>13,4</b>	<b>7,5</b>	<b>12,8</b>	<b>13,0</b>	<b>15,3</b>	<b>10,3</b>	<b>4,0</b>	<b>0,8</b>	<b>0,3</b>	<b>0,3</b>	-	<b>22,3</b>	<b>100,0</b>

(a) Riferita a quella delle istituzioni da cui dipendono

**Tavola 3.25 - Addetti alle unità locali delle istituzioni per classe di addetti, forma istituzionale (a) e tipo di comune**

FORME ISTITUZIONALI TIPO DI COMUNE	CLASSI DI ADDETTI											Totale
	1	2	3 - 5	6 - 9	10 - 19	20 - 49	50 - 99	100 - 199	200 - 499	500 - 999	1000 e più	
<b>DATI ASSOLUTI</b>												
Ministero o organo costituzionale	11	66	238	666	1.225	2.435	2.100	898	-	-	-	7.639
Ente locale (regione, provincia, comune)	34	20	114	251	780	642	503	160	781	-	-	3.285
Comunità montana	1	-	-	-	58	66	-	-	-	-	-	125
Ente sanitario pubblico	9	10	54	95	165	175	301	126	-	1.988	-	2.923
Ente di previdenza	-	-	-	22	31	56	51	160	-	-	-	320
Ente economico o ente di ricerca	1	4	21	7	70	60	79	-	216	-	-	458
Ente di assistenza, culturale, sportivo	4	2	13	15	33	28	64	-	-	-	-	159
Associazione riconosciuta o fondazione	28	30	52	8	83	81	-	-	-	-	-	282
Associazione non riconosciuta	69	42	91	46	35	78	-	-	-	-	-	361
Altra forma	1	4	22	29	38	41	59	-	-	-	-	194
<b>TOTALE</b>	<b>158</b>	<b>178</b>	<b>605</b>	<b>1.139</b>	<b>2.518</b>	<b>3.662</b>	<b>3.157</b>	<b>1.344</b>	<b>997</b>	<b>1.988</b>	-	<b>15.746</b>
di cui addetti alle unità locali:												
- delle istituzioni pubbliche	61	106	462	1.085	2.400	3.503	3.157	1.344	997	1.988	-	15.103
- delle istituzioni sociali private	97	72	143	54	118	159	-	-	-	-	-	643
<b>TIPO DI COMUNE</b>												
- Comune capoluogo	46	74	181	202	730	1.660	1.943	1.068	777	905	-	7.586
- Altri comuni	112	104	424	937	1.788	2.002	1.214	276	220	1.083	-	8.160
<b>TOTALE</b>	<b>158</b>	<b>178</b>	<b>605</b>	<b>1.139</b>	<b>2.518</b>	<b>3.662</b>	<b>3.157</b>	<b>1.344</b>	<b>997</b>	<b>1.988</b>	-	<b>15.746</b>
<b>COMPOSIZIONE PERCENTUALE PER COLONNA</b>												
Ministero o organo costituzionale	7,0	37,1	39,3	58,5	48,6	66,5	66,5	66,8	-	-	-	48,5
Ente locale (regione, provincia, comune)	21,5	11,2	18,8	22,0	31,0	17,5	15,9	11,9	78,3	-	-	20,9
Comunità montana	0,6	-	-	-	2,3	1,8	-	-	-	-	-	0,8
Ente sanitario pubblico	5,7	5,6	8,9	8,3	6,6	4,8	9,5	9,4	-	100,0	-	18,6
Ente di previdenza	-	-	-	1,9	1,2	1,5	1,6	11,9	-	-	-	2,0
Ente economico o ente di ricerca	0,6	2,2	3,5	0,6	2,8	1,6	2,5	-	21,7	-	-	2,9
Ente di assistenza, culturale, sportivo	2,5	1,1	2,1	1,3	1,3	0,8	2,0	-	-	-	-	1,0
Associazione riconosciuta o fondazione	17,7	16,9	8,6	0,7	3,3	2,2	-	-	-	-	-	1,8
Associazione non riconosciuta	43,7	23,6	15,0	4,0	1,4	2,1	-	-	-	-	-	2,3
Altra forma	0,6	2,2	3,6	2,5	1,5	1,1	1,9	-	-	-	-	1,2
<b>TOTALE</b>	<b>100,0</b>	<b>100,0</b>	<b>100,0</b>	<b>100,0</b>	<b>100,0</b>	<b>100,0</b>	<b>100,0</b>	<b>100,0</b>	<b>100,0</b>	<b>100,0</b>	-	<b>100,0</b>
di cui addetti alle unità locali:												
- delle istituzioni pubbliche	38,6	59,6	76,4	95,3	95,3	95,7	100,0	100,0	100,0	100,0	-	95,9
- delle istituzioni sociali private	61,4	40,4	23,6	4,7	4,7	4,3	-	-	-	-	-	4,1
<b>TIPO DI COMUNE</b>												
- Comune capoluogo	29,1	41,6	29,9	17,7	29,0	45,3	61,5	79,5	77,9	45,5	-	48,2
- Altri comuni	70,9	58,4	70,1	82,3	71,0	54,7	38,5	20,5	22,1	54,5	-	51,8
<b>TOTALE</b>	<b>100,0</b>	<b>100,0</b>	<b>100,0</b>	<b>100,0</b>	<b>100,0</b>	<b>100,0</b>	<b>100,0</b>	<b>100,0</b>	<b>100,0</b>	<b>100,0</b>	-	<b>100,0</b>
<b>COMPOSIZIONE PERCENTUALE PER RIGA</b>												
Ministero o organo costituzionale	0,1	0,9	3,1	8,7	16,0	31,9	27,5	11,8	-	-	-	100,0
Ente locale (regione, provincia, comune)	1,0	0,6	3,5	7,6	23,7	19,5	15,3	4,9	23,8	-	-	100,0
Comunità montana	0,8	-	-	-	46,4	52,8	-	-	-	-	-	100,0
Ente sanitario pubblico	0,3	0,3	1,8	3,3	5,6	6,0	10,3	4,3	-	68,0	-	100,0
Ente di previdenza	-	-	-	6,9	9,7	17,5	15,9	50,0	-	-	-	100,0
Ente economico o ente di ricerca	0,2	0,9	4,6	1,5	15,3	13,1	17,2	-	47,2	-	-	100,0
Ente di assistenza, culturale, sportivo	2,5	1,3	8,2	9,4	20,8	17,6	40,3	-	-	-	-	100,0
Associazione riconosciuta o fondazione	9,9	10,6	18,4	2,8	29,4	28,7	-	-	-	-	-	100,0
Associazione non riconosciuta	19,1	11,6	25,2	12,7	9,7	21,6	-	-	-	-	-	100,0
Altra forma	0,5	2,1	11,3	14,9	19,6	21,1	30,4	-	-	-	-	100,0
<b>TOTALE</b>	<b>1,0</b>	<b>1,1</b>	<b>3,8</b>	<b>7,2</b>	<b>16,0</b>	<b>23,3</b>	<b>20,0</b>	<b>8,5</b>	<b>6,3</b>	<b>12,6</b>	-	<b>100,0</b>
di cui addetti alle unità locali:												
- delle istituzioni pubbliche	0,4	0,7	3,1	7,2	15,9	23,2	20,9	8,9	6,6	13,2	-	100,0
- delle istituzioni sociali private	15,1	11,2	22,2	8,4	18,4	24,7	-	-	-	-	-	100,0
<b>TIPO DI COMUNE</b>												
- Comune capoluogo	0,6	1,0	2,4	2,7	9,6	21,9	25,6	14,1	10,2	11,9	-	100,0
- Altri comuni	1,4	1,3	5,2	11,5	21,9	24,5	14,9	3,4	2,7	13,3	-	100,0
<b>TOTALE</b>	<b>1,0</b>	<b>1,1</b>	<b>3,8</b>	<b>7,2</b>	<b>16,0</b>	<b>23,3</b>	<b>20,0</b>	<b>8,5</b>	<b>6,3</b>	<b>12,6</b>	-	<b>100,0</b>

(a) Riferita a quella delle istituzioni da cui dipendono

**Tavola 3.26 - Unità locali delle istituzioni per classe di addetti, sezione, sottosezione, divisione, gruppo di attività economica e tipo di comune**

ATTIVITÀ ECONOMICHE TIPO DI COMUNE		CLASSI DI ADDETTI										Unità locali senza ad- detti	Totale		
		1	2	3 - 5	6 - 9	10 - 19	20 - 49	50 - 99	100 - 199	200 - 499	500 - 999			1000 e più	
D	ATTIVITÀ MANIFATTURIERE	6	1	1	-	-	-	-	-	-	-	-	1	9	
DA	INDUSTRIE ALIMENTARI, DELLE BEVANDE E DEL TABACCO	6	1	1	-	-	-	-	-	-	-	-	1	9	
15	E	6	1	1	-	-	-	-	-	-	-	-	1	9	
15.1		6	1	1	-	-	-	-	-	-	-	-	1	9	
	PRODUZIONE E DISTRIBUZIONE DI ENERGIA ELETTRICA, GAS E ACQUA	-	-	-	2	1	-	-	-	-	-	-	-	3	
41	G	-	-	-	2	1	-	-	-	-	-	-	-	3	
41.0		-	-	-	2	1	-	-	-	-	-	-	-	3	
	COMMERCIO ALL'INGROSSO E AL DETTAGLIO; RIPARAZIONE DI AUTOVEICOLI, MOTOCICLI E DI BENI PERSONALI E PER LA CASA	-	-	2	1	-	-	-	-	-	-	-	-	3	
52	H	-	-	2	1	-	-	-	-	-	-	-	-	3	
52.3		-	-	2	1	-	-	-	-	-	-	-	-	3	
	ALBERGHI E RISTORANTI	2	2	1	-	-	-	-	-	-	-	-	-	5	
55	I	2	2	1	-	-	-	-	-	-	-	-	-	5	
55.5		2	2	1	-	-	-	-	-	-	-	-	-	5	
	TRASPORTI, MAGAZZINAGGIO E COMUNICAZIONI	-	-	1	-	-	-	-	-	-	-	-	-	1	
60	K	-	-	1	-	-	-	-	-	-	-	-	-	1	
60.2		-	-	1	-	-	-	-	-	-	-	-	-	1	
	ATTIVITÀ IMMOBILIARI, NOLEGGIO, INFORMATICA, RICERCA, ALTRE ATTIVITÀ PROFESSIONALI ED IMPRENDITORIALI	-	2	-	1	1	2	-	-	-	-	-	2	8	
73	L	-	1	-	-	-	2	-	-	-	-	-	-	3	
73.1		-	1	-	-	-	1	-	-	-	-	-	-	2	
73.2		-	-	-	-	-	1	-	-	-	-	-	-	1	
74		-	1	-	1	1	-	-	-	-	-	-	2	5	
74.8	-	1	-	1	1	-	-	-	-	-	-	2	5		
	PUBBLICA AMMINISTRAZIONE E DIFESA; ASSICURAZIONE SOCIALE OBBLIGATORIA	15	14	28	38	79	52	18	5	4	-	-	-	253	
75	M	15	14	28	38	79	52	18	5	4	-	-	-	253	
75.1		14	7	21	30	69	43	14	2	4	-	-	-	204	
75.2		1	7	7	5	8	7	3	2	-	-	-	-	40	
75.3		-	-	-	3	2	2	1	1	-	-	-	-	9	
	ISTRUZIONE	4	28	62	91	75	59	24	4	-	-	-	1	348	
80	N	4	28	62	91	75	59	24	4	-	-	-	1	348	
80.1		3	22	51	74	40	17	3	-	-	-	-	1	211	
80.2		1	4	10	15	34	42	20	4	-	-	-	-	130	
80.3		-	-	1	-	1	-	1	-	-	-	-	-	3	
80.4	-	2	-	2	-	-	-	-	-	-	-	-	4		
	SANITÀ E ALTRI SERVIZI SOCIALI	30	12	19	18	16	5	4	1	-	3	-	15	123	
85	O	30	12	19	18	16	5	4	1	-	3	-	15	123	
85.1		10	6	11	12	8	4	4	1	-	2	-	2	60	
85.2		-	-	-	1	1	1	-	-	-	-	-	-	3	
85.3		20	6	8	5	7	-	-	-	-	1	-	-	13	60
	ALTRI SERVIZI PUBBLICI, SOCIALI E PERSONALI	101	30	37	2	9	4	1	-	-	-	-	244	428	
90	TOTALE	13	1	1	-	-	-	-	-	-	-	-	-	15	
90.0		13	1	1	-	-	-	-	-	-	-	-	-	15	
91		66	20	24	1	7	4	-	-	-	-	-	134	256	
91.1		29	10	11	-	5	2	-	-	-	-	-	23	80	
91.2		10	3	2	-	1	1	-	-	-	-	-	16	33	
91.3		27	7	11	1	1	1	-	-	-	-	-	95	143	
92		22	8	12	1	2	-	1	-	-	-	-	110	156	
92.3		1	2	-	-	1	-	-	-	-	-	-	10	14	
92.5		6	1	6	1	1	-	1	-	-	-	-	4	20	
92.6		9	4	3	-	-	-	-	-	-	-	-	66	82	
92.7		6	1	3	-	-	-	-	-	-	-	-	30	40	
93		-	1	-	-	-	-	-	-	-	-	-	-	1	
93.0		-	1	-	-	-	-	-	-	-	-	-	-	1	
		TOTALE	158	89	151	153	181	122	47	10	4	3	-	263	1.181
di cui unità locali:															
- delle istituzioni pubbliche		61	53	112	145	172	116	47	10	4	3	-	37	760	
- delle istituzioni sociali private		97	36	39	8	9	6	-	-	-	-	-	226	421	
TIPO DI COMUNE															
- Comune capoluogo		46	37	46	27	51	55	28	8	3	1	-	82	384	
- Altri comuni		112	52	105	126	130	67	19	2	1	2	-	181	797	
TOTALE		158	89	151	153	181	122	47	10	4	3	-	263	1.181	

**Tavola 3.27 - Addetti alle unità locali delle istituzioni per classe di addetti, sezione, sottosezione, divisione e gruppo di attività economica e tipo di comune**

ATTIVITÀ ECONOMICHE TIPO DI COMUNE		CLASSI DI ADDETTI											Totale	
		1	2	3 - 5	6 - 9	10 - 19	20 - 49	50 - 99	100 - 199	200 - 499	500 - 999	1000 e più		
D	ATTIVITÀ MANIFATTURIERE	6	2	5	-	-	-	-	-	-	-	-	-	13
DA	INDUSTRIE ALIMENTARI, DELLE BEVANDE E DEL TABACCO	6	2	5	-	-	-	-	-	-	-	-	-	13
15		6	2	5	-	-	-	-	-	-	-	-	-	13
15.1		6	2	5	-	-	-	-	-	-	-	-	-	13
E	PRODUZIONE E DISTRIBUZIONE DI ENERGIA ELETTRICA, GAS E ACQUA	-	-	-	15	13	-	-	-	-	-	-	-	28
41		-	-	-	15	13	-	-	-	-	-	-	-	28
41.0		-	-	-	15	13	-	-	-	-	-	-	-	28
G	COMMERCIO ALL'INGROSSO E AL DETTAGLIO; RIPARAZIONE DI AUTOVEICOLI, MOTOCICLI E DI BENI PERSONALI E PER LA CASA	-	-	8	9	-	-	-	-	-	-	-	-	17
52		-	-	8	9	-	-	-	-	-	-	-	-	17
52.3		-	-	8	9	-	-	-	-	-	-	-	-	17
H	ALBERGHI E RISTORANTI	2	4	3	-	-	-	-	-	-	-	-	-	9
55		2	4	3	-	-	-	-	-	-	-	-	-	9
55.5		2	4	3	-	-	-	-	-	-	-	-	-	9
I	TRASPORTI, MAGAZZINAGGIO E COMUNICAZIONI	-	-	4	-	-	-	-	-	-	-	-	-	4
60		-	-	4	-	-	-	-	-	-	-	-	-	4
60.2		-	-	4	-	-	-	-	-	-	-	-	-	4
K	ATTIVITÀ IMMOBILIARI, NOLEGGIO, INFORMATICA, RICERCA, ALTRE ATTIVITÀ PROFESSIONALI ED IMPRENDITORIALI	-	4	-	6	10	65	-	-	-	-	-	-	85
73		-	2	-	-	-	65	-	-	-	-	-	-	67
73.1		-	2	-	-	-	28	-	-	-	-	-	-	30
73.2		-	-	-	-	-	37	-	-	-	-	-	-	37
74		-	2	-	6	10	-	-	-	-	-	-	-	18
74.8		-	2	-	6	10	-	-	-	-	-	-	-	18
L	PUBBLICA AMMINISTRAZIONE E DIFESA; ASSICURAZIONE SOCIALE OBBLIGATORIA	15	28	116	296	1.100	1.444	1.184	734	997	-	-	-	5.914
75		15	28	116	296	1.100	1.444	1.184	734	997	-	-	-	5.914
75.1		14	14	85	237	960	1.217	900	270	997	-	-	-	4.694
75.2		1	14	31	37	109	171	233	304	-	-	-	-	900
75.3		-	-	-	22	31	56	51	160	-	-	-	-	320
M	ISTRUZIONE	4	56	248	672	1.032	1.871	1.605	484	-	-	-	-	5.972
80		4	56	248	672	1.032	1.871	1.605	484	-	-	-	-	5.972
80.1		3	44	198	545	541	495	184	-	-	-	-	-	2.010
80.2		1	8	45	114	474	1.376	1.357	484	-	-	-	-	3.859
80.3		-	-	5	-	17	-	64	-	-	-	-	-	86
80.4		-	4	-	13	-	-	-	-	-	-	-	-	17
N	SANITÀ E ALTRI SERVIZI SOCIALI	30	24	82	127	241	175	301	126	-	1.988	-	-	3.094
85		30	24	82	127	241	175	301	126	-	1.988	-	-	3.094
85.1		10	12	54	81	124	152	301	126	-	1.474	-	-	2.334
85.2		-	-	-	8	18	23	-	-	-	-	-	-	49
85.3		20	12	28	38	99	-	-	-	-	514	-	-	711
O	ALTRI SERVIZI PUBBLICI, SOCIALI E PERSONALI	101	60	139	14	122	107	67	-	-	-	-	-	610
90		13	2	4	-	-	-	-	-	-	-	-	-	19
90.0		13	2	4	-	-	-	-	-	-	-	-	-	19
91		66	40	90	7	93	107	-	-	-	-	-	-	403
91.1		29	20	41	-	73	63	-	-	-	-	-	-	226
91.2		10	6	10	-	10	21	-	-	-	-	-	-	57
91.3		27	14	39	7	10	23	-	-	-	-	-	-	120
92		22	16	45	7	29	-	67	-	-	-	-	-	186
92.3		1	4	-	-	10	-	-	-	-	-	-	-	15
92.5		6	2	24	7	19	-	67	-	-	-	-	-	125
92.6		9	8	10	-	-	-	-	-	-	-	-	-	27
92.7		6	2	11	-	-	-	-	-	-	-	-	-	19
93		-	2	-	-	-	-	-	-	-	-	-	-	2
93.0		-	2	-	-	-	-	-	-	-	-	-	-	2
<b>TOTALE</b>		<b>158</b>	<b>178</b>	<b>605</b>	<b>1.139</b>	<b>2.518</b>	<b>3.662</b>	<b>3.157</b>	<b>1.344</b>	<b>997</b>	<b>1.988</b>	<b>-</b>	<b>-</b>	<b>15.746</b>
di cui addetti alle unità locali:														
- delle istituzioni pubbliche		61	106	462	1.085	2.400	3.503	3.157	1.344	997	1.988	-	-	15.103
- delle istituzioni sociali private		97	72	143	54	118	159	-	-	-	-	-	-	643
TIPO DI COMUNE														
- Comune capoluogo		46	74	181	202	730	1.660	1.943	1.068	777	905	-	-	7.586
- Altri comuni		112	104	424	937	1.788	2.002	1.214	276	220	1.083	-	-	8.160
<b>TOTALE</b>		<b>158</b>	<b>178</b>	<b>605</b>	<b>1.139</b>	<b>2.518</b>	<b>3.662</b>	<b>3.157</b>	<b>1.344</b>	<b>997</b>	<b>1.988</b>	<b>-</b>	<b>-</b>	<b>15.746</b>

**Tavola 3.28 - Unità locali delle Istituzioni e addetti per tipo di unità locale, forma istituzionale (a) e tipo di comune**

FORME ISTITUZIONALI TIPO DI COMUNE	UNITÀ LOCALI					
	OPERATIVE		AMMINISTRATIVO/GESTIONALI		TOTALE	
	N.	Addetti	N.	Addetti	N.	Addetti
<b>DATI ASSOLUTI</b>						
Ministero o organo costituzionale	399	7.639	-	-	399	7.639
Ente locale (regione, provincia, comune)	185	2.927	15	358	200	3.285
Comunità montana	7	125	-	-	7	125
Ente sanitario pubblico	63	2.923	-	-	63	2.923
Ente di previdenza	5	201	4	119	9	320
Ente economico o ente di ricerca	17	448	2	10	19	458
Ente di assistenza, culturale, sportivo	42	92	2	67	44	159
Associazione riconosciuta o fondazione	144	274	11	8	155	282
Associazione non riconosciuta	252	347	14	14	266	361
Altra forma	17	184	2	10	19	194
<b>TOTALE</b>	<b>1.131</b>	<b>15.160</b>	<b>50</b>	<b>586</b>	<b>1.181</b>	<b>15.746</b>
di cui unità locali:						
- delle istituzioni pubbliche	735	14.539	25	564	760	15.103
- delle istituzioni sociali private	396	621	25	22	421	643
<b>TIPO DI COMUNE</b>						
- Comune capoluogo	353	7.049	31	537	384	7.586
- Altri comuni	778	8.111	19	49	797	8.160
<b>TOTALE</b>	<b>1.131</b>	<b>15.160</b>	<b>50</b>	<b>586</b>	<b>1.181</b>	<b>15.746</b>
<b>COMPOSIZIONE PERCENTUALE</b>						
Ministero o organo costituzionale	35,3	50,4	-	-	33,8	48,5
Ente locale (regione, provincia, comune)	16,4	19,3	30,0	61,1	16,9	20,9
Comunità montana	0,6	0,8	-	-	0,6	0,8
Ente sanitario pubblico	5,6	19,3	-	-	5,3	18,6
Ente di previdenza	0,4	1,3	8,0	20,3	0,8	2,0
Ente economico o ente di ricerca	1,5	3,0	4,0	1,7	1,6	2,9
Ente di assistenza, culturale, sportivo	3,7	0,6	4,0	11,4	3,7	1,0
Associazione riconosciuta o fondazione	12,7	1,8	22,0	1,4	13,1	1,8
Associazione non riconosciuta	22,3	2,3	28,0	2,4	22,5	2,3
Altra forma	1,5	1,2	4,0	1,7	1,6	1,2
<b>TOTALE</b>	<b>100,0</b>	<b>100,0</b>	<b>100,0</b>	<b>100,0</b>	<b>100,0</b>	<b>100,0</b>
di cui unità locali:						
- delle istituzioni pubbliche	65,0	95,9	50,0	96,2	64,4	95,9
- delle istituzioni sociali private	35,0	4,1	50,0	3,8	35,6	4,1
<b>TIPO DI COMUNE</b>						
- Comune capoluogo	31,2	46,5	62,0	91,6	32,5	48,2
- Altri comuni	68,8	53,5	38,0	8,4	67,5	51,8
<b>TOTALE</b>	<b>100,0</b>	<b>100,0</b>	<b>100,0</b>	<b>100,0</b>	<b>100,0</b>	<b>100,0</b>

(a) Riferita a quella delle istituzioni da cui dipendono

**Tavola 3.29 - Unità locali delle istituzioni e addetti per tipo di unità locale, sezione, sottosezione, divisione e gruppo di attività economica, classe di addetti e tipo di comune**

ATTIVITÀ ECONOMICHE CLASSI DI ADDETTI TIPO DI COMUNE	UNITÀ LOCALI						
	OPERATIVE		AMMINISTRATIVO/GESTIONALI		TOTALE		
	N.	Addetti	N.	Addetti	N.	Addetti	
D	ATTIVITÀ MANIFATTURIERE	9	13	-	-	9	13
DA	INDUSTRIE ALIMENTARI, DELLE BEVANDE E DEL TABACCO	9	13	-	-	9	13
15		9	13	-	-	9	13
15.1		9	13	-	-	9	13
E	PRODUZIONE E DISTRIBUZIONE DI ENERGIA ELETTRICA, GAS E ACQUA	2	21	1	7	3	28
41		2	21	1	7	3	28
41.0		2	21	1	7	3	28
G	COMMERCIO ALL'INGROSSO E AL DETTAGLIO; RIPARAZIONE DI AUTOVEICOLI, MOTOCICLI E DI BENI PERSONALI E PER LA CASA	3	17	-	-	3	17
52		3	17	-	-	3	17
52.3		3	17	-	-	3	17
H	ALBERGHI E RISTORANTI	5	9	-	-	5	9
55		5	9	-	-	5	9
55.5		5	9	-	-	5	9
I	TRASPORTI, MAGAZZINAGGIO E COMUNICAZIONI	1	4	-	-	1	4
60		1	4	-	-	1	4
60.2		1	4	-	-	1	4
K	ATTIVITÀ IMMOBILIARI, NOLEGGIO, INFORMATICA, RICERCA, ALTRE ATTIVITÀ PROFESSIONALI ED IMPRENDITORIALI	8	85	-	-	8	85
73		3	67	-	-	3	67
73.1		2	30	-	-	2	30
73.2		1	37	-	-	1	37
74		5	18	-	-	5	18
74.8		5	18	-	-	5	18
L	PUBBLICA AMMINISTRAZIONE E DIFESA; ASSICURAZIONE SOCIALE OBBLIGATORIA	233	5.430	20	484	253	5.914
75		233	5.430	20	484	253	5.914
75.1		188	4.329	16	365	204	4.694
75.2		40	900	-	-	40	900
75.3		5	201	4	119	9	320
M	ISTRUZIONE	345	5.903	3	69	348	5.972
80		345	5.903	3	69	348	5.972
80.1		211	2.010	-	-	211	2.010
80.2		128	3.854	2	5	130	3.859
80.3		2	22	1	64	3	86
80.4		4	17	-	-	4	17
N	SANITÀ E ALTRI SERVIZI SOCIALI	121	3.089	2	5	123	3.094
85		121	3.089	2	5	123	3.094
85.1		60	2.334	-	-	60	2.334
85.2		3	49	-	-	3	49
85.3		58	706	2	5	60	711

**Tavola 3.29 segue - Unità locali delle istituzioni e addetti per tipo di unità locale, sezione, sottosezione, divisione e gruppo di attività economica, classe di addetti e tipo di comune**

ATTIVITÀ ECONOMICHE CLASSI DI ADDETTI TIPO DI COMUNE	UNITÀ LOCALI					
	OPERATIVE		AMMINISTRATIVO/GESTIONALI		TOTALE	
	N.	Addetti	N.	Addetti	N.	Addetti
<b>O ALTRI SERVIZI PUBBLICI, SOCIALI E PERSONALI</b>	<b>404</b>	<b>589</b>	<b>24</b>	<b>21</b>	<b>428</b>	<b>610</b>
90	15	19	-	-	15	19
90.0	15	19	-	-	15	19
91	234	382	22	21	256	403
91.1	68	209	12	17	80	226
91.2	33	57	-	-	33	57
91.3	133	116	10	4	143	120
92	154	186	2	-	156	186
92.3	13	15	1	-	14	15
92.5	19	125	1	-	20	125
92.6	82	27	-	-	82	27
92.7	40	19	-	-	40	19
93	1	2	-	-	1	2
93.0	1	2	-	-	1	2
<b>TOTALE</b>	<b>1.131</b>	<b>15.160</b>	<b>50</b>	<b>586</b>	<b>1.181</b>	<b>15.746</b>
di cui unità locali:						
- delle istituzioni pubbliche	735	14.539	25	564	760	15.103
- delle istituzioni sociali private	396	621	25	22	421	643
<b>CLASSE DI ADDETTI</b>						
0 - 1	400	148	21	10	421	158
2	84	168	5	10	89	178
3 - 5	144	579	7	26	151	605
6 - 9	147	1.094	6	45	153	1.139
10 - 19	177	2.454	4	64	181	2.518
20 - 49	118	3.552	4	110	122	3.662
50 - 99	45	3.042	2	115	47	3.157
100 - 199	10	1.344	-	-	10	1.344
200 - 499	3	791	1	206	4	997
500 - 999	3	1.988	-	-	3	1.988
1000 e più	-	-	-	-	-	-
<b>TOTALE</b>	<b>1.131</b>	<b>15.160</b>	<b>50</b>	<b>586</b>	<b>1.181</b>	<b>15.746</b>
<b>TIPO DI COMUNE</b>						
- Comune capoluogo	353	7.049	31	537	384	7.586
- Altri comuni	778	8.111	19	49	797	8.160
<b>TOTALE</b>	<b>1.131</b>	<b>15.160</b>	<b>50</b>	<b>586</b>	<b>1.181</b>	<b>15.746</b>



**Tavola 3.30 - Unità locali delle istituzioni e addetti per classe di superficie coperta, sezione, sottosezione, divisione di attività economica, classe di addetti e tipo di comune**

ATTIVITÀ ECONOMICHE CLASSI DI ADDETTI TIPO DI COMUNE		CLASSI DI SUPERFICIE COPERTA (mq)										UNITÀ LOCALI CON SUPERFICIE NON INDI- CATA	
		1 - 50		51 - 100		101 - 200		201 - 500		501 E PIÙ			
		N.	Addetti	N.	Addetti	N.	Addetti	N.	Addetti	N.	Addetti	N.	Addetti
D	ATTIVITÀ MANIFATTU- RIERE	-	-	-	-	4	3	1	1	3	8	1	1
DA	INDUSTRIE ALIMENTARI, DELLE BEVANDE E DEL TABACCO	-	-	-	-	4	3	1	1	3	8	1	1
15	PRODUZIONE E DISTRIBU- ZIONE DI ENERGIA ELET- TRICA, GAS E ACQUA	-	-	-	-	4	3	1	1	3	8	1	1
E		-	-	-	-	1	13	-	-	2	15	-	-
41	COMMERCIO ALL'IN- GROSSO E AL DETTAGLIO; RIPARAZIONE DI AUTOVEI- COLI, MOTOCICLI E DI BENI PERSONALI E PER LA CASA	-	-	-	-	1	13	-	-	2	15	-	-
G		-	-	-	-	2	8	1	9	-	-	-	-
52	ALBERGHI E RISTORANTI	-	-	-	-	2	8	1	9	-	-	-	-
H		1	1	2	3	1	3	1	2	-	-	-	-
55	TRASPORTI, MAGAZZINAG- GIO E COMUNICAZIONI	1	1	2	3	1	3	1	2	-	-	-	-
I		-	-	-	-	1	4	-	-	-	-	-	-
60	ATTIVITÀ IMMOBILIARI, NO- LEGGIO, INFORMATICA, RI- CERCA, ALTRE ATTIVITÀ PROFESSIONALI ED IM- PRENDITORIALI	2	2	1	-	1	4	-	-	2	12	1	37
K		-	-	-	-	-	-	2	34	2	-	-	-
73		1	2	-	-	-	-	1	28	-	-	1	37
74		1	-	1	-	-	-	1	6	2	12	-	-
L	PUBBLICA AMMINISTRA- ZIONE E DIFESA; ASSICU- RAZIONE SOCIALE OBBLI- GATORIA	21	51	20	98	43	420	76	1.187	75	3.562	18	596
75		21	51	20	98	43	420	76	1.187	75	3.562	18	596
M	ISTRUZIONE	5	9	18	82	57	384	87	993	99	3.109	82	1.395
80		5	9	18	82	57	384	87	993	99	3.109	82	1.395
N	SANITÀ E ALTRI SERVIZI SOCIALI	35	81	28	128	23	142	10	72	16	2.561	11	110
85		35	81	28	128	23	142	10	72	16	2.561	11	110
O	ALTRI SERVIZI PUBBLICI, SOCIALI E PERSONALI	192	85	90	106	57	110	31	104	14	169	44	36
90		4	7	3	3	2	2	-	-	3	3	3	4
91		133	64	57	89	31	79	15	64	4	81	16	26
92		54	12	30	14	24	29	16	40	7	85	25	6
93		1	2	-	-	-	-	-	-	-	-	-	-
<b>TOTALE</b>		<b>256</b>	<b>229</b>	<b>159</b>	<b>417</b>	<b>189</b>	<b>1.087</b>	<b>209</b>	<b>2.402</b>	<b>211</b>	<b>9.436</b>	<b>157</b>	<b>2.175</b>
di cui unità locali:													
	- delle istituzioni pubbliche	62	143	71	306	127	932	173	2.288	199	9.342	128	2.092
	- delle istituzioni sociali private	194	86	88	111	62	155	36	114	12	94	29	83
CLASSE DI ADDETTI													
	0 - 1	214	82	86	27	47	23	19	10	7	4	48	12
	2	22	44	22	44	21	42	9	18	4	8	11	22
	3 - 5	15	64	29	109	50	199	27	108	12	53	18	72
	6 - 9	4	26	10	66	37	277	61	449	19	147	22	174
	10 - 19	1	13	10	127	25	321	68	956	47	701	30	400
	20 - 49	-	-	2	44	9	225	21	557	72	2.251	18	585
	50 - 99	-	-	-	-	-	-	4	304	36	2.379	7	474
	100 - 199	-	-	-	-	-	-	-	-	7	908	3	436
	200 - 499	-	-	-	-	-	-	-	-	4	997	-	-
	500 - 999	-	-	-	-	-	-	-	-	3	1.988	-	-
	1000 e più	-	-	-	-	-	-	-	-	-	-	-	-
<b>TOTALE</b>		<b>256</b>	<b>229</b>	<b>159</b>	<b>417</b>	<b>189</b>	<b>1.087</b>	<b>209</b>	<b>2.402</b>	<b>211</b>	<b>9.436</b>	<b>157</b>	<b>2.175</b>
TIPO DI COMUNE													
	- Comune capoluogo	67	83	52	172	66	322	73	1.111	93	5.492	33	406
	- Altri comuni	189	146	107	245	123	765	136	1.291	118	3.944	124	1.769
<b>TOTALE</b>		<b>256</b>	<b>229</b>	<b>159</b>	<b>417</b>	<b>189</b>	<b>1.087</b>	<b>209</b>	<b>2.402</b>	<b>211</b>	<b>9.436</b>	<b>157</b>	<b>2.175</b>

**Tavola 3.31 - Mezzi di trasporto in dotazione alle unità locali delle istituzioni per tipo, sezione, sottosezione, divisione di attività economica, classe di addetti e tipo di comune**

ATTIVITÀ ECONOMICHE CLASSI DI ADDETTI TIPO DI COMUNE	MOTOVEICOLI		AUTOVEETTURE		AUTOBUS		AUTOCARRI		RIMORCHI MORCHI E MOTRICI		SEMIRI- AUTOVEICOLI PER USI SPECIALI O PER TRA- SPORTI SPECIFICI		Unità locali con mezzi di trasporto non indicati (a)
	Unità locali	N.	Unità locali	N.	Unità locali	N.	Unità locali	N.	Unità locali	N.	Unità locali	N.	
D ATTIVITÀ MANIFATTU- RIERE	-	-	1	1	-	-	3	3	-	-	2	2	3
DA INDUSTRIE ALIMENTARI, DELLE BEVANDE E DEL TABACCO	-	-	1	1	-	-	3	3	-	-	2	2	3
15 E PRODUZIONE E DISTRI- BUZIONE DI ENERGIA ELETTRICA, GAS E AC- QUA	-	-	1	1	-	-	3	3	-	-	2	2	3
41 G COMMERCIO ALL'IN- GROSSO E AL DETTA- GLIO; RIPARAZIONE DI AUTOVEICOLI, MOTOCI- CLI E DI BENI PERSONALI E PER LA CASA	-	-	2	4	-	-	1	2	-	-	1	1	3
52 H ALBERGHI E RISTO- RANTI	-	-	-	-	-	-	-	-	-	-	-	-	3
55 I TRASPORTI, MAGAZZI- NAGGIO E COMUNICA- ZIONI	-	-	-	-	1	2	-	-	-	-	-	-	5
60 K ATTIVITÀ IMMOBILIARI, NOLEGGIO, INFORMA- TICA, RICERCA, ALTRE ATTIVITÀ PROFESSIONI- NALI ED IMPRENDITO- RIALI	-	-	-	-	1	2	-	-	-	-	-	-	8
73 L PUBBLICA AMMINISTRA- ZIONE E DIFESA; ASSICU- RAZIONE SOCIALE OB- BLIGATORIA	-	-	-	-	-	-	-	-	-	-	-	-	3
74 L PUBBLICA AMMINISTRA- ZIONE E DIFESA; ASSICU- RAZIONE SOCIALE OB- BLIGATORIA	25	52	144	559	49	97	56	204	4	9	71	266	87
75 M ISTRUZIONE	1	1	10	15	11	16	1	1	2	2	1	1	329
80 N SANITÀ E ALTRI SERVIZI SOCIALI	1	1	10	15	11	16	1	1	2	2	1	1	329
85 O ALTRI SERVIZI PUBBLICI, SOCIALI E PERSONALI	3	6	18	57	2	2	4	5	1	1	11	47	102
90	1	1	19	25	-	-	1	1	3	4	4	5	405
91	-	-	-	-	-	-	1	1	-	-	1	1	13
92	1	1	15	21	-	-	-	-	1	1	2	3	240
93	-	-	4	4	-	-	-	-	2	3	1	1	151
TOTALE	-	-	-	-	-	-	-	-	-	-	-	-	1
TOTALE	30	60	194	661	63	117	66	216	10	16	90	322	943
di cui unità locali:													
- delle istituzioni pubbliche	30	60	177	640	63	117	66	216	7	12	85	316	542
- delle istituzioni sociali private	-	-	17	21	-	-	-	-	3	4	5	6	401
CLASSE DI ADDETTI													
0 - 1	-	-	11	11	-	-	3	3	2	3	5	6	404
2	-	-	10	17	-	-	1	1	-	-	3	4	76
3 - 5	2	2	16	24	3	4	5	6	1	1	7	9	125
6 - 9	6	7	26	38	11	13	10	12	-	-	17	27	120
10 - 19	11	14	57	84	26	32	23	31	2	2	27	57	114
20 - 49	5	13	45	324	16	42	14	43	3	3	18	84	70
50 - 99	5	11	19	86	5	17	5	13	2	7	6	50	28
100 - 199	-	-	3	6	1	1	1	1	-	-	1	1	6
200 - 499	1	13	4	64	1	8	3	105	-	-	3	65	-
500 - 999	-	-	3	7	-	-	1	1	-	-	3	19	-
1000 e più	-	-	-	-	-	-	-	-	-	-	-	-	-
TOTALE	30	60	194	661	63	117	66	216	10	16	90	322	943
TIPO DI COMUNE													
- Comune capoluogo	3	9	83	466	6	20	8	135	4	9	17	144	297
- Altri comuni	27	51	111	195	57	97	58	81	6	7	73	178	646
TOTALE	30	60	194	661	63	117	66	216	10	16	90	322	943

(a) Comprende le unità locali non interessate al fenomeno e quelle che, pur disponendo di mezzi di trasporto, non hanno fornito risposta

## L'occupazione

**Tavola 3.32 - Addetti alle unità locali delle imprese e delle istituzioni per sesso, sezione, sottosezione, divisione e gruppo di attività economica e tipo di comune**

ATTIVITÀ ECONOMICHE TIPO DI COMUNE	DATI ASSOLUTI			COMPOSIZIONE PERCENTUALE						
	ADDETTI			SUL TOTALE ADDETTI			SULLA POPOLAZIONE RESIDENTE (a)			
	M	F	MF	M	F	M/MF100	M	F	MF	
<b>A</b> <b>AGRICOLTURA, CACCIA E SILVICOLTURA</b>	<b>510</b>	<b>50</b>	<b>560</b>	<b>1,2</b>	<b>0,3</b>	<b>91,1</b>	<b>0,2</b>	<b>..</b>	<b>0,2</b>	
01	448	47	495	1,1	0,3	90,5	0,2	..	0,2	
01.1	11	1	12	..	..	91,7	..	..	..	
01.2	-	-	-	-	-	-	-	-	-	
01.4	434	46	480	1,1	0,3	90,4	0,2	..	0,2	
01.5	3	-	3	..	-	100,0	..	-	..	
02	62	3	65	0,2	..	95,4	..	..	..	
02.0	62	3	65	0,2	..	95,4	..	..	..	
<b>B</b> <b>PESCA, PISCICOLTURA E SERVIZI CONNESSI</b>	<b>157</b>	<b>9</b>	<b>166</b>	<b>0,4</b>	<b>0,1</b>	<b>94,6</b>	<b>0,1</b>	<b>..</b>	<b>0,1</b>	
05	157	9	166	0,4	0,1	94,6	0,1	..	0,1	
05.0	157	9	166	0,4	0,1	94,6	0,1	..	0,1	
<b>C</b> <b>ESTRAZIONE DI MINERALI</b>	<b>158</b>	<b>19</b>	<b>177</b>	<b>0,4</b>	<b>0,1</b>	<b>89,3</b>	<b>0,1</b>	<b>..</b>	<b>0,1</b>	
<b>CA</b> <b>ESTRAZIONE DI MINERALI ENERGETICI</b>	<b>32</b>	<b>6</b>	<b>38</b>	<b>0,1</b>	<b>..</b>	<b>84,2</b>	<b>..</b>	<b>..</b>	<b>..</b>	
10	-	-	-	-	-	-	-	-	-	
10.1	-	-	-	-	-	-	-	-	-	
10.2	-	-	-	-	-	-	-	-	-	
10.3	-	-	-	-	-	-	-	-	-	
11	32	6	38	0,1	..	84,2	..	..	..	
11.1	32	6	38	0,1	..	84,2	..	..	..	
11.2	-	-	-	-	-	-	-	-	-	
12	-	-	-	-	-	-	-	-	-	
12.0	-	-	-	-	-	-	-	-	-	
<b>CB</b> <b>ESTRAZIONE DI MINERALI NON ENERGETICI</b>	<b>126</b>	<b>13</b>	<b>139</b>	<b>0,3</b>	<b>0,1</b>	<b>90,6</b>	<b>0,1</b>	<b>..</b>	<b>0,1</b>	
13	9	-	9	..	-	100,0	..	-	..	
13.1	-	-	-	-	-	-	-	-	-	
13.2	9	-	9	..	-	100,0	..	-	..	
14	117	13	130	0,3	0,1	90,0	..	..	0,1	
14.1	39	-	39	0,1	-	100,0	..	-	..	
14.2	54	-	54	0,1	-	100,0	..	-	..	
14.3	-	-	-	-	-	-	-	-	-	
14.4	-	-	-	-	-	-	-	-	-	
14.5	24	13	37	0,1	0,1	64,9	..	..	..	
<b>D</b> <b>ATTIVITÀ MANIFATTURIERE</b>	<b>9.165</b>	<b>2.701</b>	<b>11.866</b>	<b>22,4</b>	<b>15,0</b>	<b>77,2</b>	<b>3,8</b>	<b>1,1</b>	<b>5,0</b>	
<b>DA</b> <b>INDUSTRIE ALIMENTARI, DELLE BEVANDE E DEL TABACCO</b>	<b>2.350</b>	<b>756</b>	<b>3.106</b>	<b>5,7</b>	<b>4,2</b>	<b>75,7</b>	<b>1,0</b>	<b>0,3</b>	<b>1,3</b>	
15	2.350	756	3.106	5,7	4,2	75,7	1,0	0,3	1,3	
15.1	520	227	747	1,3	1,3	69,6	0,2	0,1	0,3	
15.2	17	20	37	..	0,1	45,9	..	..	..	
15.3	29	30	59	0,1	0,2	49,2	..	..	..	
15.4	320	52	372	0,8	0,3	86,0	0,1	..	0,2	
15.5	352	84	436	0,9	0,5	80,7	0,1	..	0,2	
15.6	98	4	102	0,2	..	96,1	..	..	..	
15.7	87	6	93	0,2	..	93,5	..	..	..	
15.8	841	332	1.173	2,1	1,8	71,7	0,4	0,1	0,5	
15.9	86	1	87	0,2	..	98,9	..	..	..	
16	-	-	-	-	-	-	-	-	-	
16.0	-	-	-	-	-	-	-	-	-	
<b>DB</b> <b>INDUSTRIE TESSILI E DELL'ABBIGLIAMENTO</b>	<b>462</b>	<b>1.324</b>	<b>1.786</b>	<b>1,1</b>	<b>7,4</b>	<b>25,9</b>	<b>0,2</b>	<b>0,6</b>	<b>0,7</b>	
17	97	57	154	0,2	0,3	63,0	..	..	0,1	
17.1	19	5	24	..	..	79,2	..	..	..	
17.2	1	1	2	..	..	50,0	..	..	..	
17.3	13	8	21	..	..	61,9	..	..	..	
17.4	31	27	58	0,1	0,2	53,4	..	..	..	
17.5	31	7	38	0,1	..	81,6	..	..	..	
17.6	-	5	5	-	..	-	-	-	-	
17.7	2	4	6	..	..	33,3	..	..	..	
18	365	1.267	1.632	0,9	7,0	22,4	0,2	0,5	0,7	
18.1	1	2	3	..	..	33,3	..	..	..	
18.2	364	1.261	1.625	0,9	7,0	22,4	0,2	0,5	0,7	
18.3	-	4	4	-	..	-	-	-	-	
<b>DC</b> <b>INDUSTRIE CONCIARIE, FABBRICAZIONE DI PRODOTTI IN CUOIO, PELLE E SIMILARI</b>	<b>18</b>	<b>15</b>	<b>33</b>	<b>..</b>	<b>0,1</b>	<b>54,5</b>	<b>..</b>	<b>..</b>	<b>..</b>	
19	18	15	33	..	0,1	54,5	..	..	..	
19.1	-	-	-	-	-	-	-	-	-	
19.2	11	3	14	..	..	78,6	..	..	..	
19.3	7	12	19	..	0,1	36,8	..	..	..	
<b>DD</b> <b>INDUSTRIA DEL LEGNO E DEI PRODOTTI IN LEGNO</b>	<b>472</b>	<b>26</b>	<b>498</b>	<b>1,2</b>	<b>0,1</b>	<b>94,8</b>	<b>0,2</b>	<b>..</b>	<b>0,2</b>	
20	472	26	498	1,2	0,1	94,8	0,2	..	0,2	
20.1	33	5	38	0,1	..	86,8	..	..	..	
20.2	-	-	-	-	-	-	-	-	-	
20.3	406	10	416	1,0	0,1	97,6	0,2	..	0,2	
20.4	-	-	-	-	-	-	-	-	-	
20.5	33	11	44	0,1	0,1	75,0	..	..	..	

**Tavola 3.32 segue - Addetti alle unità locali delle imprese e delle istituzioni per sesso, sezione, sottosezione, divisione e gruppo di attività economica e tipo di comune**

ATTIVITÀ ECONOMICHE TIPO DI COMUNE	DATI ASSOLUTI			COMPOSIZIONE PERCENTUALE						
	ADDETTI			SUL TOTALE ADDETTI			SULLA POPOLAZIONE RESIDENTE (a)			
	M	F	MF	M	F	M/MFX100	M	F	MF	
<b>DE</b> FABBRICAZIONE DELLA PASTA-CARTA, DELLA CARTA E DEI PRODOTTI DI CARTA; STAMPA ED EDITORIA	<b>251</b>	<b>57</b>	<b>308</b>	<b>0,6</b>	<b>0,3</b>	<b>81,5</b>	<b>0,1</b>	..	<b>0,1</b>	
21	119	6	125	0,3	..	95,2	..	..	0,1	
21.1	-	-	-	-	-	-	-	-	-	
21.2	119	6	125	0,3	..	95,2	..	..	0,1	
<b>22</b>	<b>132</b>	<b>51</b>	<b>183</b>	<b>0,3</b>	<b>0,3</b>	<b>72,1</b>	<b>0,1</b>	..	<b>0,1</b>	
22.1	20	11	31	..	0,1	64,5	..	..	..	
22.2	111	40	151	0,3	0,2	73,5	..	..	0,1	
22.3	1	-	1	..	-	100,0	..	..	..	
<b>DF</b> FABBRICAZIONE DI COKE, RAFFINERIE DI PETROLIO, TRATTAMENTO DEI COMBUSTIBILI NUCLEARI	<b>39</b>	<b>9</b>	<b>48</b>	<b>0,1</b>	<b>0,1</b>	<b>81,3</b>	..	..	..	
23	39	9	48	0,1	0,1	81,3	..	..	..	
23.1	-	-	-	-	-	-	-	-	-	
23.2	39	9	48	0,1	0,1	81,3	..	..	..	
23.3	-	-	-	-	-	-	-	-	-	
<b>DG</b> FABBRICAZIONE DI PRODOTTI CHIMICI E DI FIBRE SINTETICHE E ARTIFICIALI	<b>261</b>	<b>65</b>	<b>326</b>	<b>0,6</b>	<b>0,4</b>	<b>80,1</b>	<b>0,1</b>	..	<b>0,1</b>	
24	261	65	326	0,6	0,4	80,1	0,1	..	0,1	
24.1	189	17	206	0,5	0,1	91,7	0,1	..	0,1	
24.2	-	-	-	-	-	-	-	-	-	
24.3	14	1	15	..	..	93,3	..	..	..	
24.4	52	2	54	0,1	..	96,3	..	..	..	
24.5	2	45	47	..	0,3	4,3	..	..	..	
24.6	4	-	4	..	-	100,0	..	..	..	
24.7	-	-	-	-	-	-	-	-	-	
<b>DH</b> FABBRICAZIONE DI ARTICOLI IN GOMMA E MATERIE PLASTICHE	<b>137</b>	<b>16</b>	<b>153</b>	<b>0,3</b>	<b>0,1</b>	<b>89,5</b>	<b>0,1</b>	..	<b>0,1</b>	
25	137	16	153	0,3	0,1	89,5	0,1	..	0,1	
25.1	26	8	34	0,1	..	76,5	..	..	..	
25.2	111	8	119	0,3	..	93,3	..	..	..	
<b>DI</b> FABBRICAZIONE DI PRODOTTI DELLA LAVORAZIONE DI MINERALI NON METALLIFERI	<b>937</b>	<b>47</b>	<b>984</b>	<b>2,3</b>	<b>0,3</b>	<b>95,2</b>	<b>0,4</b>	..	<b>0,4</b>	
26	937	47	984	2,3	0,3	95,2	0,4	..	0,4	
26.1	21	3	24	0,1	..	87,5	..	..	..	
26.2	9	5	14	..	..	64,3	..	..	..	
26.3	-	-	-	-	-	-	-	-	-	
26.4	61	1	62	0,1	..	98,4	..	..	..	
26.5	153	1	154	0,4	..	99,4	0,1	..	0,1	
26.6	410	18	428	1,0	0,1	95,8	0,2	..	0,2	
26.7	222	17	239	0,5	0,1	92,9	0,1	..	0,1	
26.8	61	2	63	0,1	..	96,8	..	..	..	
<b>DJ</b> PRODUZIONE DI METALLO E FABBRICAZIONE DI PRODOTTI IN METALLO	<b>772</b>	<b>44</b>	<b>816</b>	<b>1,9</b>	<b>0,2</b>	<b>94,6</b>	<b>0,3</b>	..	<b>0,3</b>	
27	772	44	816	1,9	0,2	94,6	0,3	..	0,3	
27.1	27	2	29	0,1	..	93,1	..	..	..	
27.2	-	-	-	-	-	-	-	-	-	
27.3	18	1	19	..	..	94,7	..	..	..	
27.4	2	1	3	..	..	66,7	..	..	..	
27.5	7	-	7	..	..	100,0	..	..	..	
<b>28</b>	<b>745</b>	<b>42</b>	<b>787</b>	<b>1,8</b>	<b>0,2</b>	<b>94,7</b>	<b>0,3</b>	..	<b>0,3</b>	
28.1	449	25	474	1,1	0,1	94,7	0,2	..	0,2	
28.2	43	5	48	0,1	..	89,6	..	..	..	
28.3	-	-	-	-	-	-	-	-	-	
28.4	1	-	1	..	-	100,0	..	..	..	
28.5	105	5	110	0,3	..	95,5	..	..	..	
28.6	7	-	7	..	-	100,0	..	..	..	
28.7	140	7	147	0,3	..	95,2	0,1	..	0,1	
<b>DK</b> FABBRICAZIONE DI MACCHINE ED APPARECCHI MECCANICI, COMPRESI L'INSTALLAZIONE, IL MONTAGGIO, LA RIPARAZIONE E LA MANUTENZIONE	<b>185</b>	<b>30</b>	<b>215</b>	<b>0,5</b>	<b>0,2</b>	<b>86,0</b>	<b>0,1</b>	..	<b>0,1</b>	
29	185	30	215	0,5	0,2	86,0	0,1	..	0,1	
29.1	-	-	-	-	-	-	-	-	-	
29.2	95	13	108	0,2	0,1	88,0	..	..	..	
29.3	62	4	66	0,2	..	93,9	..	..	..	
29.4	-	-	-	-	-	-	-	-	-	
29.5	28	13	41	0,1	0,1	68,3	..	..	..	
29.6	-	-	-	-	-	-	-	-	-	
29.7	-	-	-	-	-	-	-	-	-	

**Tavola 3.32 segue - Addetti alle unità locali delle imprese e delle istituzioni per sesso, sezione, sottosezione, divisione e gruppo di attività economica e tipo di comune**

ATTIVITÀ ECONOMICHE TIPO DI COMUNE	DATI ASSOLUTI			COMPOSIZIONE PERCENTUALE					
	ADDETTI			SUL TOTALE ADDETTI			SULLA POPOLAZIONE RESIDENTE (a)		
	M	F	MF	M	F	M/MFX100	M	F	MF
<b>DL FABBRICAZIONE DI MACCHINE ELETTRICHE E DI APPARECCHIATURE ELETTRICHE ED OTTICHE</b>	<b>201</b>	<b>41</b>	<b>242</b>	<b>0,5</b>	<b>0,2</b>	<b>83,1</b>	<b>0,1</b>	<b>..</b>	<b>0,1</b>
30	-	-	-	-	-	-	-	-	-
30.0	-	-	-	-	-	-	-	-	-
31	87	5	92	0,2	..	94,6	..	..	..
31.1	-	-	-	-	-	-	-	-	-
31.2	24	-	24	0,1	-	100,0	..	..	..
31.3	47	4	51	0,1	..	92,2	..	..	..
31.4	-	-	-	-	-	-	-	-	-
31.5	8	1	9	..	..	88,9	..	..	..
31.6	8	-	8	..	-	100,0	..	-	..
32	47	1	48	0,1	..	97,9	..	..	..
32.1	-	-	-	-	-	-	-	-	-
32.2	47	1	48	0,1	..	97,9	..	..	..
32.3	-	-	-	-	-	-	-	-	-
33	67	35	102	0,2	0,2	65,7	..	..	..
33.1	56	31	87	0,1	0,2	64,4	..	..	..
33.2	11	2	13	..	..	84,6	..	..	..
33.3	-	-	-	-	-	-	-	-	-
33.4	-	2	2	-	-	-	-	-	-
33.5	-	-	-	-	-	-	-	-	-
<b>DM FABBRICAZIONE DI MEZZI DI TRASPORTO</b>	<b>2.904</b>	<b>235</b>	<b>3.139</b>	<b>7,1</b>	<b>1,3</b>	<b>92,5</b>	<b>1,2</b>	<b>0,1</b>	<b>1,3</b>
34	2.825	230	3.055	6,9	1,3	92,5	1,2	0,1	1,3
34.1	2.786	217	3.003	6,8	1,2	92,8	1,2	0,1	1,3
34.2	-	-	-	-	-	-	-	-	-
34.3	39	13	52	0,1	0,1	75,0	..	..	..
35	79	5	84	0,2	..	94,0	..	..	..
35.1	59	5	64	0,1	..	92,2	..	..	..
35.2	13	-	13	..	-	100,0	..	-	..
35.3	-	-	-	-	-	-	-	-	-
35.4	-	-	-	-	-	-	-	-	-
35.5	7	-	7	..	-	100,0	..	-	..
<b>DN ALTRE INDUSTRIE MANIFATTURIERE</b>	<b>176</b>	<b>36</b>	<b>212</b>	<b>0,4</b>	<b>0,2</b>	<b>83,0</b>	<b>0,1</b>	<b>..</b>	<b>0,1</b>
36	151	36	187	0,4	0,2	80,7	0,1	..	0,1
36.1	123	26	149	0,3	0,1	82,6	0,1	..	0,1
36.2	13	6	19	..	..	68,4	..	..	..
36.3	1	-	1	..	-	100,0	..	-	..
36.4	-	-	-	-	-	-	-	-	-
36.5	12	3	15	..	..	80,0	..	..	..
36.6	2	1	3	..	..	66,7	..	..	..
37	25	-	25	0,1	-	100,0	..	-	..
37.1	13	-	13	..	-	100,0	..	-	..
37.2	12	-	12	..	-	100,0	..	-	..
<b>E PRODUZIONE E DISTRIBUZIONE DI ENERGIA ELETTRICA, GAS E ACQUA</b>	<b>511</b>	<b>43</b>	<b>554</b>	<b>1,2</b>	<b>0,2</b>	<b>92,2</b>	<b>0,2</b>	<b>..</b>	<b>0,2</b>
40	461	43	504	1,1	0,2	91,5	0,2	..	0,2
40.1	422	37	459	1,0	0,2	91,9	0,2	..	0,2
40.2	39	6	45	0,1	..	86,7	..	..	..
40.3	-	-	-	-	-	-	-	-	-
41	50	-	50	0,1	-	100,0	..	-	..
41.0	50	-	50	0,1	-	100,0	..	-	..
<b>F COSTRUZIONI</b>	<b>6.974</b>	<b>311</b>	<b>7.285</b>	<b>17,1</b>	<b>1,7</b>	<b>95,7</b>	<b>2,9</b>	<b>0,1</b>	<b>3,0</b>
45	6.974	311	7.285	17,1	1,7	95,7	2,9	0,1	3,0
45.1	260	21	281	0,6	0,1	92,5	0,1	..	0,1
45.2	5.172	235	5.407	12,6	1,3	95,7	2,2	0,1	2,3
45.3	841	34	875	2,1	0,2	96,1	0,4	..	0,4
45.4	690	21	711	1,7	0,1	97,0	0,3	..	0,3
45.5	11	-	11	..	-	100,0	..	-	..
<b>G COMMERCIO ALL'INGROSSO E AL DETTAGLIO; RIPARAZIONE DI AUTOVEICOLI, MOTOCICLI E DI BENI PERSONALI E PER LA CASA</b>	<b>6.768</b>	<b>3.626</b>	<b>10.394</b>	<b>16,6</b>	<b>20,2</b>	<b>65,1</b>	<b>2,8</b>	<b>1,5</b>	<b>4,3</b>
50	1.433	170	1.603	3,5	0,9	89,4	0,6	0,1	0,7
50.1	190	52	242	0,5	0,3	78,5	0,1	..	0,1
50.2	881	30	911	2,2	0,2	96,7	0,4	..	0,4
50.3	141	37	178	0,3	0,2	79,2	0,1	..	0,1
50.4	26	6	32	0,1	..	81,3	..	..	..
50.5	195	45	240	0,5	0,3	81,3	0,1	..	0,1
51	1.186	324	1.510	2,9	1,8	78,5	0,5	0,1	0,6
51.1	256	54	310	0,6	0,3	82,6	0,1	..	0,1
51.2	240	78	318	0,6	0,4	75,5	0,1	..	0,1
51.3	321	92	413	0,8	0,5	77,7	0,1	..	0,2
51.4	121	41	162	0,3	0,2	74,7	0,1	..	0,1
51.5	185	42	227	0,5	0,2	81,5	0,1	..	0,1
51.6	57	17	74	0,1	0,1	77,0	..	..	..
51.7	6	-	6	..	-	100,0	..	-	..

**Tavola 3.32 segue - Addetti alle unità locali delle imprese e delle istituzioni per sesso, sezione, sottosezione, divisione e gruppo di attività economica e tipo di comune**

ATTIVITÀ ECONOMICHE TIPO DI COMUNE	DATI ASSOLUTI			COMPOSIZIONE PERCENTUALE					
	ADDETTI			SUL TOTALE ADDETTI			SULLA POPOLAZIONE RESIDENTE (a)		
	M	F	MF	M	F	M/MFX100	M	F	MF
<b>52</b>	<b>4.149</b>	<b>3.132</b>	<b>7.281</b>	<b>10,1</b>	<b>17,4</b>	<b>57,0</b>	<b>1,7</b>	<b>1,3</b>	<b>3,0</b>
52.1	591	788	1.379	1,4	4,4	42,9	0,2	0,3	0,6
52.2	738	432	1.170	1,8	2,4	63,1	0,3	0,2	0,5
52.3	161	196	357	0,4	1,1	45,1	0,1	0,1	0,1
52.4	1.790	1.519	3.309	4,4	8,5	54,1	0,7	0,6	1,4
52.5	4	2	6	..	..	66,7	..	..	..
52.6	708	181	889	1,7	1,0	79,6	0,3	0,1	0,4
52.7	157	14	171	0,4	0,1	91,8	0,1	..	0,1
<b>H ALBERGHI E RISTORANTI</b>	<b>1.256</b>	<b>896</b>	<b>2.152</b>	<b>3,1</b>	<b>5,0</b>	<b>58,4</b>	<b>0,5</b>	<b>0,4</b>	<b>0,9</b>
<b>55</b>	<b>1.256</b>	<b>896</b>	<b>2.152</b>	<b>3,1</b>	<b>5,0</b>	<b>58,4</b>	<b>0,5</b>	<b>0,4</b>	<b>0,9</b>
55.1	168	105	273	0,4	0,6	61,5	0,1	..	0,1
55.2	35	12	47	0,1	0,1	74,5	..	..	..
55.3	442	270	712	1,1	1,5	62,1	0,2	0,1	0,3
55.4	546	407	953	1,3	2,3	57,3	0,2	0,2	0,4
55.5	65	102	167	0,2	0,6	38,9	..	..	0,1
<b>I TRASPORTI, MAGAZZINAGGIO E COMUNICAZIONI</b>	<b>2.713</b>	<b>623</b>	<b>3.336</b>	<b>6,6</b>	<b>3,5</b>	<b>81,3</b>	<b>1,1</b>	<b>0,3</b>	<b>1,4</b>
<b>60</b>	<b>1.533</b>	<b>158</b>	<b>1.691</b>	<b>3,7</b>	<b>0,9</b>	<b>90,7</b>	<b>0,6</b>	<b>0,1</b>	<b>0,7</b>
60.1	601	29	630	1,5	0,2	95,4	0,3	..	0,3
60.2	932	129	1.061	2,3	0,7	87,8	0,4	0,1	0,4
60.3	-	-	-	-	-	-	-	-	-
<b>61</b>	<b>42</b>	<b>-</b>	<b>42</b>	<b>0,1</b>	<b>-</b>	<b>100,0</b>	<b>..</b>	<b>-</b>	<b>..</b>
61.1	42	-	42	0,1	-	100,0	..	-	..
61.2	-	-	-	-	-	-	-	-	-
<b>62</b>	<b>-</b>	<b>-</b>	<b>-</b>	<b>-</b>	<b>-</b>	<b>-</b>	<b>-</b>	<b>-</b>	<b>-</b>
62.1	-	-	-	-	-	-	-	-	-
62.2	-	-	-	-	-	-	-	-	-
62.3	-	-	-	-	-	-	-	-	-
<b>63</b>	<b>186</b>	<b>33</b>	<b>219</b>	<b>0,5</b>	<b>0,2</b>	<b>84,9</b>	<b>0,1</b>	<b>..</b>	<b>0,1</b>
63.1	29	2	31	0,1	..	93,5	..	..	..
63.2	80	10	90	0,2	0,1	88,9	..	..	..
63.3	19	18	37	..	0,1	51,4	..	..	..
63.4	58	3	61	0,1	..	95,1	..	..	..
<b>64</b>	<b>952</b>	<b>432</b>	<b>1.384</b>	<b>2,3</b>	<b>2,4</b>	<b>68,8</b>	<b>0,4</b>	<b>0,2</b>	<b>0,6</b>
64.1	696	391	1.087	1,7	2,2	64,0	0,3	0,2	0,5
64.2	256	41	297	0,6	0,2	86,2	0,1	..	0,1
<b>J INTERMEDIAZIONE MONETARIA E FINANZIARIA</b>	<b>925</b>	<b>338</b>	<b>1.263</b>	<b>2,3</b>	<b>1,9</b>	<b>73,2</b>	<b>0,4</b>	<b>0,1</b>	<b>0,5</b>
<b>65</b>	<b>740</b>	<b>231</b>	<b>971</b>	<b>1,8</b>	<b>1,3</b>	<b>76,2</b>	<b>0,3</b>	<b>0,1</b>	<b>0,4</b>
65.1	679	197	876	1,7	1,1	77,5	0,3	0,1	0,4
65.2	61	34	95	0,1	0,2	64,2	..	..	..
<b>66</b>	<b>11</b>	<b>1</b>	<b>12</b>	<b>..</b>	<b>..</b>	<b>91,7</b>	<b>..</b>	<b>..</b>	<b>..</b>
66.0	11	1	12	..	..	91,7	..	..	..
<b>67</b>	<b>174</b>	<b>106</b>	<b>280</b>	<b>0,4</b>	<b>0,6</b>	<b>62,1</b>	<b>0,1</b>	<b>..</b>	<b>0,1</b>
67.1	16	5	21	..	..	76,2	..	..	..
67.2	158	101	259	0,4	0,6	61,0	0,1	..	0,1
<b>K ATTIVITÀ IMMOBILIARI, NOLEGGIO, INFORMATICA, RICERCA, ALTRE ATTIVITÀ PROFESSIONALI ED IMPRENDITORIALI</b>	<b>1.943</b>	<b>744</b>	<b>2.687</b>	<b>4,8</b>	<b>4,1</b>	<b>72,3</b>	<b>0,8</b>	<b>0,3</b>	<b>1,1</b>
<b>70</b>	<b>40</b>	<b>16</b>	<b>56</b>	<b>0,1</b>	<b>0,1</b>	<b>71,4</b>	<b>..</b>	<b>..</b>	<b>..</b>
70.1	6	1	7	..	..	85,7	..	..	..
70.2	1	-	1	..	..	100,0	..	..	..
70.3	33	15	48	0,1	0,1	68,8	..	..	..
<b>71</b>	<b>25</b>	<b>10</b>	<b>35</b>	<b>0,1</b>	<b>0,1</b>	<b>71,4</b>	<b>..</b>	<b>..</b>	<b>..</b>
71.1	7	-	7	..	..	100,0	..	..	..
71.2	-	1	1	..	..	-	..	..	..
71.3	1	2	3	..	..	33,3	..	..	..
71.4	17	7	24	..	..	70,8	..	..	..
<b>72</b>	<b>145</b>	<b>93</b>	<b>238</b>	<b>0,4</b>	<b>0,5</b>	<b>60,9</b>	<b>0,1</b>	<b>..</b>	<b>0,1</b>
72.1	12	2	14	..	..	85,7	..	..	..
72.2	30	7	37	0,1	..	81,1	..	..	..
72.3	87	81	168	0,2	0,5	51,8	..	..	0,1
72.4	-	-	-	-	-	-	-	-	-
72.5	8	-	8	..	..	100,0	..	..	..
72.6	8	3	11	..	..	72,7	..	..	..
<b>73</b>	<b>54</b>	<b>35</b>	<b>89</b>	<b>0,1</b>	<b>0,2</b>	<b>60,7</b>	<b>..</b>	<b>..</b>	<b>..</b>
73.1	33	16	49	0,1	0,1	67,3	..	..	..
73.2	21	19	40	0,1	0,1	52,5	..	..	..
<b>74</b>	<b>1.679</b>	<b>590</b>	<b>2.269</b>	<b>4,1</b>	<b>3,3</b>	<b>74,0</b>	<b>0,7</b>	<b>0,2</b>	<b>0,9</b>
74.1	512	264	776	1,3	1,5	66,0	0,2	0,1	0,3
74.2	595	81	676	1,5	0,5	88,0	0,2	..	0,3
74.3	9	2	11	..	..	81,8	..	..	..
74.4	34	9	43	0,1	0,1	79,1	..	..	..
74.5	-	-	-	-	-	-	-	-	-
74.6	88	2	90	0,2	..	97,8	..	..	..
74.7	154	171	325	0,4	1,0	47,4	0,1	0,1	0,1
74.8	287	61	348	0,7	0,3	82,5	0,1	..	0,1

**Tavola 3.32 segue - Addetti alle unità locali delle imprese e delle istituzioni per sesso, sezione, sottosezione, divisione e gruppo di attività economica e tipo di comune**

ATTIVITÀ ECONOMICHE TIPO DI COMUNE	DATI ASSOLUTI			COMPOSIZIONE PERCENTUALE						
	ADDETTI			SUL TOTALE ADDETTI		SULLA POPOLAZIONE RESIDENTE (a)				
	M	F	MF	M	F	M/MFX100	M	F	MF	
<b>L PUBBLICA AMMINISTRAZIONE E DIFESA; ASSICURAZIONE SOCIALE OBBLIGATORIA</b>	<b>4.316</b>	<b>1.598</b>	<b>5.914</b>	<b>10,6</b>	<b>8,9</b>	<b>73,0</b>	<b>1,8</b>	<b>0,7</b>	<b>2,5</b>	
75	4.316	1.598	5.914	10,6	8,9	73,0	1,8	0,7	2,5	
75.1	3.399	1.295	4.694	8,3	7,2	72,4	1,4	0,5	2,0	
75.2	705	195	900	1,7	1,1	78,3	0,3	0,1	0,4	
75.3	212	108	320	0,5	0,6	66,3	0,1	..	0,1	
<b>M ISTRUZIONE</b>	<b>2.183</b>	<b>3.933</b>	<b>6.116</b>	<b>5,3</b>	<b>21,9</b>	<b>35,7</b>	<b>0,9</b>	<b>1,6</b>	<b>2,6</b>	
80	2.183	3.933	6.116	5,3	21,9	35,7	0,9	1,6	2,6	
80.1	239	1.802	2.041	0,6	10,0	11,7	0,1	0,8	0,9	
80.2	1.847	2.045	3.892	4,5	11,4	47,5	0,8	0,9	1,6	
80.3	39	47	86	0,1	0,3	45,3	..	..	..	
80.4	58	39	97	0,1	0,2	59,8	..	..	..	
<b>N SANITÀ E ALTRI SERVIZI SOCIALI</b>	<b>2.182</b>	<b>2.126</b>	<b>4.308</b>	<b>5,3</b>	<b>11,8</b>	<b>50,6</b>	<b>0,9</b>	<b>0,9</b>	<b>1,8</b>	
85	2.182	2.126	4.308	5,3	11,8	50,6	0,9	0,9	1,8	
85.1	1.667	1.398	3.065	4,1	7,8	54,4	0,7	0,6	1,3	
85.2	54	8	62	0,1	..	87,1	..	..	..	
85.3	461	720	1.181	1,1	4,0	39,0	0,2	0,3	0,5	
<b>O ALTRI SERVIZI PUBBLICI, SOCIALI E PERSONALI</b>	<b>1.131</b>	<b>955</b>	<b>2.086</b>	<b>2,8</b>	<b>5,3</b>	<b>54,2</b>	<b>0,5</b>	<b>0,4</b>	<b>0,9</b>	
90	72	23	95	0,2	0,1	75,8	..	..	..	
90.0	72	23	95	0,2	0,1	75,8	..	..	..	
<b>91</b>	<b>259</b>	<b>144</b>	<b>403</b>	<b>0,6</b>	<b>0,8</b>	<b>64,3</b>	<b>0,1</b>	<b>0,1</b>	<b>0,2</b>	
91.1	153	73	226	0,4	0,4	67,7	0,1	..	0,1	
91.2	28	29	57	0,1	0,2	49,1	..	..	..	
91.3	78	42	120	0,2	0,2	65,0	..	..	0,1	
<b>92</b>	<b>406</b>	<b>148</b>	<b>554</b>	<b>1,0</b>	<b>0,8</b>	<b>73,3</b>	<b>0,2</b>	<b>0,1</b>	<b>0,2</b>	
92.1	8	2	10	..	..	80,0	..	..	..	
92.2	135	25	160	0,3	0,1	84,4	0,1	..	0,1	
92.3	80	23	103	0,2	0,1	77,7	..	..	..	
92.4	-	-	-	-	-	-	..	..	-	
92.5	68	72	140	0,2	0,4	48,6	..	..	0,1	
92.6	62	13	75	0,2	0,1	82,7	..	..	..	
92.7	53	13	66	0,1	0,1	80,3	..	..	..	
<b>93</b>	<b>394</b>	<b>640</b>	<b>1.034</b>	<b>1,0</b>	<b>3,6</b>	<b>38,1</b>	<b>0,2</b>	<b>0,3</b>	<b>0,4</b>	
93.0	394	640	1.034	1,0	3,6	38,1	0,2	0,3	0,4	
<b>TOTALE</b>	<b>40.892</b>	<b>17.972</b>	<b>58.864</b>	<b>100,0</b>	<b>100,0</b>	<b>69,5</b>	<b>17,1</b>	<b>7,5</b>	<b>24,6</b>	
di cui addetti alle unità locali:										
- dell'industria in senso stretto (b)	9.834	2.763	12.597	24,0	15,4	78,1	4,1	1,2	5,3	
- dei servizi	23.417	14.839	38.256	57,3	82,6	61,2	9,8	6,2	16,0	
TIPO DI COMUNE										
- Comune capoluogo	13.602	6.332	19.934	33,3	35,2	68,2	5,7	2,6	8,3	
- Altri comuni	27.290	11.640	38.930	66,7	64,8	70,1	11,4	4,9	16,3	
<b>TOTALE</b>	<b>40.892</b>	<b>17.972</b>	<b>58.864</b>	<b>100,0</b>	<b>100,0</b>	<b>69,5</b>	<b>17,1</b>	<b>7,5</b>	<b>24,6</b>	

(a) Cfr. Istat "13 Censimento generale della popolazione - 20 ottobre 1991 - Popolazione legale", 1993

(b) Comprende le sezioni di attività: C - Estrazione di minerali; D - Attività manifatturiere; E - Produzione e distribuzione di energia elettrica, gas e acqua

**Tavola 3.33 - Addetti alle unità locali delle imprese e delle istituzioni per tipo di rapporto di lavoro, sezione, sottosezione, divisione e gruppo di attività economica e tipo di comune**

ATTIVITÀ ECONOMICHE TIPO DI COMUNE	DIPENDENTI									PERSONALE VOLONTARIO		
	Indipendenti	DALLE UNITÀ LOCALI DELLE IMPRESE			DALLE UNITÀ LOCALI DELLE ISTITUZIONI			TOTALE ADDETTI			Delle unità locali delle imprese	Delle unità locali delle istituzioni
		Totale	Di cui part-time	Di cui con contratto formazione lavoro	Totale	Di cui part-time	Di cui con contratto formazione lavoro	In complesso	Di cui part-time	Di cui con contratto formazione lavoro		
<b>A AGRICOLTURA, CACCIA E SILVICOLTURA</b>	<b>410</b>	<b>150</b>	<b>10</b>	-	-	-	-	<b>560</b>	<b>10</b>	-	-	-
01	365	130	8	-	-	-	-	495	8	-	-	-
01.1	5	7	-	-	-	-	-	12	-	-	-	-
01.2	-	-	-	-	-	-	-	-	-	-	-	-
01.4	358	122	8	-	-	-	-	480	8	-	-	-
01.5	2	1	-	-	-	-	-	3	-	-	-	-
02	45	20	2	-	-	-	-	65	2	-	-	-
02.0	45	20	2	-	-	-	-	65	2	-	-	-
<b>B PESCA, PISCICOLTURA E SERVIZI CONNESSI</b>	<b>55</b>	<b>111</b>	-	-	-	-	-	<b>166</b>	-	-	-	-
05	55	111	-	-	-	-	-	166	-	-	-	-
05.0	55	111	-	-	-	-	-	166	-	-	-	-
<b>C ESTRAZIONE DI MINERALI</b>	<b>29</b>	<b>148</b>	-	<b>6</b>	-	-	-	<b>177</b>	-	<b>6</b>	-	-
CA ESTRAZIONE DI MINERALI ENERGETICI	1	37	-	-	-	-	-	38	-	-	-	-
10	-	-	-	-	-	-	-	-	-	-	-	-
10.1	-	-	-	-	-	-	-	-	-	-	-	-
10.2	-	-	-	-	-	-	-	-	-	-	-	-
10.3	-	-	-	-	-	-	-	-	-	-	-	-
11	1	37	-	-	-	-	-	38	-	-	-	-
11.1	1	37	-	-	-	-	-	38	-	-	-	-
11.2	-	-	-	-	-	-	-	-	-	-	-	-
12	-	-	-	-	-	-	-	-	-	-	-	-
12.0	-	-	-	-	-	-	-	-	-	-	-	-
CB ESTRAZIONE DI MINERALI NON ENERGETICI	28	111	-	6	-	-	-	139	-	6	-	-
13	2	7	-	-	-	-	-	9	-	-	-	-
13.1	-	-	-	-	-	-	-	-	-	-	-	-
13.2	2	7	-	-	-	-	-	9	-	-	-	-
14	26	104	-	6	-	-	-	130	-	6	-	-
14.1	9	30	-	3	-	-	-	39	-	3	-	-
14.2	14	40	-	3	-	-	-	54	-	3	-	-
14.3	-	-	-	-	-	-	-	-	-	-	-	-
14.4	-	-	-	-	-	-	-	-	-	-	-	-
14.5	3	34	-	-	-	-	-	37	-	-	-	-
<b>D ATTIVITÀ MANIFATTURIERE</b>	<b>2.435</b>	<b>9.418</b>	<b>41</b>	<b>499</b>	<b>13</b>	-	-	<b>11.866</b>	<b>41</b>	<b>499</b>	-	-
DA INDUSTRIE ALIMENTARI, DELLE BEVANDE E DEL TABACCO	835	2.258	9	138	13	-	-	3.106	9	138	-	-
15	835	2.258	9	138	13	-	-	3.106	9	138	-	-
15.1	16	718	-	-	13	-	-	747	-	-	-	-
15.2	2	35	-	11	-	-	-	37	-	11	-	-
15.3	25	34	-	5	-	-	-	59	-	5	-	-
15.4	204	168	2	-	-	-	-	372	2	-	-	-
15.5	91	345	3	30	-	-	-	436	3	30	-	-
15.6	41	61	-	3	-	-	-	102	-	3	-	-
15.7	2	91	-	15	-	-	-	93	-	15	-	-
15.8	439	734	4	47	-	-	-	1.173	4	47	-	-
15.9	15	72	-	27	-	-	-	87	-	27	-	-
16	-	-	-	-	-	-	-	-	-	-	-	-
16.0	-	-	-	-	-	-	-	-	-	-	-	-
DB INDUSTRIE TESSILI E DELL'ABBIGLIAMENTO	394	1.392	8	75	-	-	-	1.786	8	75	-	-
17	56	98	-	10	-	-	-	154	-	10	-	-
17.1	1	23	-	8	-	-	-	24	-	8	-	-
17.2	2	-	-	-	-	-	-	2	-	-	-	-
17.3	12	9	-	2	-	-	-	21	-	2	-	-
17.4	23	35	-	-	-	-	-	58	-	-	-	-
17.5	11	27	-	-	-	-	-	38	-	-	-	-
17.6	3	2	-	-	-	-	-	5	-	-	-	-
17.7	4	2	-	-	-	-	-	6	-	-	-	-
18	338	1.294	8	65	-	-	-	1.632	8	65	-	-
18.1	3	-	-	-	-	-	-	3	-	-	-	-
18.2	331	1.294	8	65	-	-	-	1.625	8	65	-	-
18.3	4	-	-	-	-	-	-	4	-	-	-	-
DC INDUSTRIE CONCIARIE, FABBRICAZIONE DI PRODOTTI IN CUOIO, PELLE E SIMILARI	17	16	-	-	-	-	-	33	-	-	-	-
19	17	16	-	-	-	-	-	33	-	-	-	-
19.1	-	-	-	-	-	-	-	-	-	-	-	-
19.2	14	-	-	-	-	-	-	14	-	-	-	-
19.3	3	16	-	-	-	-	-	19	-	-	-	-
DD INDUSTRIA DEL LEGNO E DEI PRODOTTI IN LEGNO	310	188	1	16	-	-	-	498	1	16	-	-
20	310	188	1	16	-	-	-	498	1	16	-	-
20.1	14	24	-	11	-	-	-	38	-	11	-	-
20.2	-	-	-	-	-	-	-	-	-	-	-	-
20.3	272	144	1	4	-	-	-	416	1	4	-	-
20.4	-	-	-	-	-	-	-	-	-	-	-	-
20.5	24	20	-	1	-	-	-	44	-	1	-	-



**Tavola 3.33 segue - Addetti alle unità locali delle imprese e delle istituzioni per tipo di rapporto di lavoro, sezione, sottosezione, divisione e gruppo di attività economica e tipo di comune**

ATTIVITÀ ECONOMICHE TIPO DI COMUNE	DIPENDENTI											PERSONALE VOLONTARIO	
	Indipendenti	DALLE UNITÀ LOCALI DELLE IMPRESE			DALLE UNITÀ LOCALI DELLE ISTITUZIONI			TOTALE ADDETTI			Delle unità locali delle imprese	Delle unità locali delle istituzioni	
		Totale	Di cui part-time	Di cui con contratto formazione lavoro	Totale	Di cui part-time	Di cui con contratto formazione lavoro	In complesso	Di cui part-time	Di cui con contratto formazione lavoro			
<b>DE FABBRICAZIONE DELLA PASTA-CARTA, DELLA CARTA E DEI PRODOTTI DI CARTA; STAMPA ED EDITORIA</b>	<b>101</b>	<b>207</b>	<b>2</b>	<b>95</b>	-	-	-	<b>308</b>	<b>2</b>	<b>95</b>	-	-	
21	6	119	-	88	-	-	-	125	-	88	-	-	
21.1	-	-	-	-	-	-	-	-	-	-	-	-	
21.2	6	119	-	88	-	-	-	125	-	88	-	-	
<b>22</b>	<b>95</b>	<b>88</b>	<b>2</b>	<b>7</b>	-	-	-	<b>183</b>	<b>2</b>	<b>7</b>	-	-	
22.1	16	15	1	4	-	-	-	31	1	4	-	-	
22.2	78	73	1	3	-	-	-	151	1	3	-	-	
22.3	1	-	-	-	-	-	-	1	-	-	-	-	
<b>DF FABBRICAZIONE DI COKE, RAFFINERIE DI PETROLIO, TRATTAMENTO DEI COMBUSTIBILI NUCLEARI</b>	<b>4</b>	<b>44</b>	-	-	-	-	-	<b>48</b>	-	-	-	-	
23	4	44	-	-	-	-	-	48	-	-	-	-	
23.1	-	-	-	-	-	-	-	-	-	-	-	-	
23.2	4	44	-	-	-	-	-	48	-	-	-	-	
23.3	-	-	-	-	-	-	-	-	-	-	-	-	
<b>DG FABBRICAZIONE DI PRODOTTI CHIMICI E DI FIBRE SINTETICHE E ARTIFICIALI</b>	<b>11</b>	<b>315</b>	<b>10</b>	<b>11</b>	-	-	-	<b>326</b>	<b>10</b>	<b>11</b>	-	-	
24	11	315	10	11	-	-	-	326	10	11	-	-	
24.1	1	205	-	8	-	-	-	206	-	8	-	-	
24.2	-	-	-	-	-	-	-	-	-	-	-	-	
24.3	4	11	-	-	-	-	-	15	-	-	-	-	
24.4	1	53	-	3	-	-	-	54	-	3	-	-	
24.5	3	44	10	-	-	-	-	47	10	-	-	-	
24.6	2	2	-	-	-	-	-	4	-	-	-	-	
24.7	-	-	-	-	-	-	-	-	-	-	-	-	
<b>DH FABBRICAZIONE DI ARTICOLI IN GOMMA E MATERIE PLASTICHE</b>	<b>30</b>	<b>123</b>	-	<b>18</b>	-	-	-	<b>153</b>	-	<b>18</b>	-	-	
25	30	123	-	18	-	-	-	153	-	18	-	-	
25.1	7	27	-	1	-	-	-	34	-	1	-	-	
25.2	23	96	-	17	-	-	-	119	-	17	-	-	
<b>DI FABBRICAZIONE DI PRODOTTI DELLA LAVORAZIONE DI MINERALI NON METALLIFERI</b>	<b>184</b>	<b>800</b>	<b>5</b>	<b>24</b>	-	-	-	<b>984</b>	<b>5</b>	<b>24</b>	-	-	
26	184	800	5	24	-	-	-	984	5	24	-	-	
26.1	10	14	-	-	-	-	-	24	-	-	-	-	
26.2	11	3	-	1	-	-	-	14	-	1	-	-	
26.3	-	-	-	-	-	-	-	-	-	-	-	-	
26.4	4	58	1	1	-	-	-	62	1	1	-	-	
26.5	1	153	-	-	-	-	-	154	-	-	-	-	
26.6	65	363	2	16	-	-	-	428	2	16	-	-	
26.7	92	147	1	3	-	-	-	239	1	3	-	-	
26.8	1	62	1	3	-	-	-	63	1	3	-	-	
<b>DJ PRODUZIONE DI METALLO E FABBRICAZIONE DI PRODOTTI IN METALLO</b>	<b>277</b>	<b>539</b>	<b>3</b>	<b>31</b>	-	-	-	<b>816</b>	<b>3</b>	<b>31</b>	-	-	
27	4	25	-	1	-	-	-	29	-	1	-	-	
27.1	-	-	-	-	-	-	-	-	-	-	-	-	
27.2	-	-	-	-	-	-	-	-	-	-	-	-	
27.3	1	18	-	1	-	-	-	19	-	1	-	-	
27.4	2	1	-	-	-	-	-	3	-	-	-	-	
27.5	1	6	-	-	-	-	-	7	-	-	-	-	
<b>28</b>	<b>273</b>	<b>514</b>	<b>3</b>	<b>30</b>	-	-	-	<b>787</b>	<b>3</b>	<b>30</b>	-	-	
28.1	147	327	1	26	-	-	-	474	1	26	-	-	
28.2	13	35	1	1	-	-	-	48	1	1	-	-	
28.3	-	-	-	-	-	-	-	-	-	-	-	-	
28.4	1	-	-	-	-	-	-	1	-	-	-	-	
28.5	16	94	-	1	-	-	-	110	-	1	-	-	
28.6	5	2	-	-	-	-	-	7	-	-	-	-	
28.7	91	56	1	2	-	-	-	147	1	2	-	-	
<b>DK FABBRICAZIONE DI MACCHINE ED APPARECCHI MECCANICI, COMPRESI L'INSTALLAZIONE, IL MONTAGGIO, LA RIPARAZIONE E LA MANUTENZIONE</b>	<b>50</b>	<b>165</b>	<b>1</b>	<b>13</b>	-	-	-	<b>215</b>	<b>1</b>	<b>13</b>	-	-	
29	50	165	1	13	-	-	-	215	1	13	-	-	
29.1	-	-	-	-	-	-	-	-	-	-	-	-	
29.2	22	86	1	9	-	-	-	108	1	9	-	-	
29.3	25	41	-	4	-	-	-	66	-	4	-	-	
29.4	-	-	-	-	-	-	-	-	-	-	-	-	
29.5	3	38	-	-	-	-	-	41	-	-	-	-	
29.6	-	-	-	-	-	-	-	-	-	-	-	-	
29.7	-	-	-	-	-	-	-	-	-	-	-	-	

**Tavola 3.33 segue - Addetti alle unità locali delle imprese e delle istituzioni per tipo di rapporto di lavoro, sezione, sottosezione, divisione e gruppo di attività economica e tipo di comune**

ATTIVITÀ ECONOMICHE TIPO DI COMUNE	DIPENDENTI											PERSONALE VOLONTARIO	
	Indipendenti	DALLE UNITÀ LOCALI DELLE IMPRESE			DALLE UNITÀ LOCALI DELLE ISTITUZIONI			TOTALE ADDETTI			Delle unità locali delle imprese	Delle unità locali delle istituzioni	
		Totale	Di cui part-time	Di cui con contratto formazione lavoro	Totale	Di cui part-time	Di cui con contratto formazione lavoro	In complesso	Di cui part-time	Di cui con contratto formazione lavoro			
<b>DL FABBRICAZIONE DI MACCHINE ELETTRICHE E DI APPARECCHIATURE ELETTRICHE ED OTTICHE</b>	<b>109</b>	<b>133</b>	<b>1</b>	<b>14</b>	-	-	-	<b>242</b>	<b>1</b>	<b>14</b>	-	-	
30	-	-	-	-	-	-	-	-	-	-	-	-	
30.0	-	-	-	-	-	-	-	-	-	-	-	-	
<b>31</b>	<b>13</b>	<b>79</b>	-	<b>12</b>	-	-	-	<b>92</b>	-	<b>12</b>	-	-	
31.1	-	-	-	-	-	-	-	-	-	-	-	-	
31.2	1	23	-	4	-	-	-	24	-	4	-	-	
31.3	1	50	-	8	-	-	-	51	-	8	-	-	
31.4	-	-	-	-	-	-	-	-	-	-	-	-	
31.5	5	4	-	-	-	-	-	9	-	-	-	-	
31.6	6	2	-	-	-	-	-	8	-	-	-	-	
<b>32</b>	<b>27</b>	<b>21</b>	-	-	-	-	-	<b>48</b>	-	-	-	-	
32.1	-	-	-	-	-	-	-	-	-	-	-	-	
32.2	27	21	-	-	-	-	-	48	-	-	-	-	
32.3	-	-	-	-	-	-	-	-	-	-	-	-	
<b>33</b>	<b>69</b>	<b>33</b>	<b>1</b>	<b>2</b>	-	-	-	<b>102</b>	<b>1</b>	<b>2</b>	-	-	
33.1	62	25	1	2	-	-	-	87	1	2	-	-	
33.2	5	8	-	-	-	-	-	13	-	-	-	-	
33.3	-	-	-	-	-	-	-	-	-	-	-	-	
33.4	2	-	-	-	-	-	-	2	-	-	-	-	
33.5	-	-	-	-	-	-	-	-	-	-	-	-	
<b>DM FABBRICAZIONE DI MEZZI DI TRASPORTO</b>	<b>8</b>	<b>3.131</b>	<b>1</b>	<b>56</b>	-	-	-	<b>3.139</b>	<b>1</b>	<b>56</b>	-	-	
34	4	3.051	-	38	-	-	-	3.055	-	38	-	-	
34.1	2	3.001	-	-	-	-	-	3.003	-	-	-	-	
34.2	-	-	-	-	-	-	-	-	-	-	-	-	
34.3	2	50	-	38	-	-	-	52	-	38	-	-	
<b>35</b>	<b>4</b>	<b>80</b>	<b>1</b>	<b>18</b>	-	-	-	<b>84</b>	<b>1</b>	<b>18</b>	-	-	
35.1	3	61	1	18	-	-	-	64	1	18	-	-	
35.2	-	13	-	-	-	-	-	13	-	-	-	-	
35.3	-	-	-	-	-	-	-	-	-	-	-	-	
35.4	-	-	-	-	-	-	-	-	-	-	-	-	
35.5	1	6	-	-	-	-	-	7	-	-	-	-	
<b>DN ALTRE INDUSTRIE MANIFATTURIERE</b>	<b>105</b>	<b>107</b>	-	<b>8</b>	-	-	-	<b>212</b>	-	<b>8</b>	-	-	
36	90	97	-	8	-	-	-	187	-	8	-	-	
36.1	62	87	-	8	-	-	-	149	-	8	-	-	
36.2	16	3	-	-	-	-	-	19	-	-	-	-	
36.3	1	-	-	-	-	-	-	1	-	-	-	-	
36.4	-	-	-	-	-	-	-	-	-	-	-	-	
36.5	8	7	-	-	-	-	-	15	-	-	-	-	
36.6	3	-	-	-	-	-	-	3	-	-	-	-	
<b>37</b>	<b>15</b>	<b>10</b>	-	-	-	-	-	<b>25</b>	-	-	-	-	
37.1	13	-	-	-	-	-	-	13	-	-	-	-	
37.2	2	10	-	-	-	-	-	12	-	-	-	-	
<b>E PRODUZIONE E DISTRIBUZIONE DI ENERGIA ELETTRICA, GAS E ACQUA</b>	<b>18</b>	<b>508</b>	<b>19</b>	<b>1</b>	<b>28</b>	-	-	<b>554</b>	<b>19</b>	<b>1</b>	-	-	
40	14	490	4	1	-	-	-	504	4	1	-	-	
40.1	8	451	3	-	-	-	-	459	3	-	-	-	
40.2	6	39	1	1	-	-	-	45	1	1	-	-	
40.3	-	-	-	-	-	-	-	-	-	-	-	-	
<b>41</b>	<b>4</b>	<b>18</b>	<b>15</b>	-	<b>28</b>	-	-	<b>50</b>	<b>15</b>	-	-	-	
41.0	4	18	15	-	28	-	-	50	15	-	-	-	
<b>F COSTRUZIONI</b>	<b>2.142</b>	<b>5.143</b>	<b>30</b>	<b>171</b>	-	-	-	<b>7.285</b>	<b>30</b>	<b>171</b>	-	-	
45	2.142	5.143	30	171	-	-	-	7.285	30	171	-	-	
45.1	76	205	-	22	-	-	-	281	-	22	-	-	
45.2	1.311	4.096	24	121	-	-	-	5.407	24	121	-	-	
45.3	337	538	6	25	-	-	-	875	6	25	-	-	
45.4	414	297	-	3	-	-	-	711	-	3	-	-	
45.5	4	7	-	-	-	-	-	11	-	-	-	-	
<b>G COMMERCIO ALL'INGROSSO E AL DETTAGLIO; RIPARAZIONE DI AUTOVEICOLI, MOTOCICLI E DI BENI PERSONALI E PER LA CASA</b>	<b>7.706</b>	<b>2.671</b>	<b>168</b>	<b>291</b>	<b>17</b>	-	-	<b>10.394</b>	<b>168</b>	<b>291</b>	-	-	
50	968	635	8	38	-	-	-	1.603	8	38	-	-	
50.1	107	135	5	19	-	-	-	242	5	19	-	-	
50.2	587	324	1	13	-	-	-	911	1	13	-	-	
50.3	92	86	1	6	-	-	-	178	1	6	-	-	
50.4	27	5	-	-	-	-	-	32	-	-	-	-	
50.5	155	85	1	-	-	-	-	240	1	-	-	-	
<b>51</b>	<b>985</b>	<b>525</b>	<b>16</b>	<b>45</b>	-	-	-	<b>1.510</b>	<b>16</b>	<b>45</b>	-	-	
51.1	266	44	-	5	-	-	-	310	-	5	-	-	
51.2	264	54	-	3	-	-	-	318	-	3	-	-	
51.3	220	193	9	15	-	-	-	413	9	15	-	-	
51.4	105	57	2	4	-	-	-	162	2	4	-	-	
51.5	84	143	2	11	-	-	-	227	2	11	-	-	
51.6	44	30	3	7	-	-	-	74	3	7	-	-	
51.7	2	4	-	-	-	-	-	6	-	-	-	-	

**Tavola 3.33 segue - Addetti alle unità locali delle imprese e delle istituzioni per tipo di rapporto di lavoro, sezione, sottosezione, divisione e gruppo di attività economica e tipo di comune**

ATTIVITÀ ECONOMICHE TIPO DI COMUNE	DIPENDENTI									PERSONALE VOLONTARIO		
	Indipendenti	DALLE UNITÀ LOCALI DELLE IMPRESE			DALLE UNITÀ LOCALI DELLE ISTITUZIONI			TOTALE ADDETTI			Delle unità locali delle imprese	Delle unità locali delle istituzioni
		Totale	Di cui part-time	Di cui con contratto formazione lavoro	Totale	Di cui part-time	Di cui con contratto formazione lavoro	In complesso	Di cui part-time	Di cui con contratto formazione lavoro		
<b>52</b>	<b>5.753</b>	<b>1.511</b>	<b>144</b>	<b>208</b>	<b>17</b>	-	-	<b>7.281</b>	<b>144</b>	<b>208</b>	-	-
52.1	944	435	107	101	-	-	-	1.379	107	101	-	-
52.2	1.025	145	-	8	-	-	-	1.170	-	8	-	-
52.3	233	107	2	9	17	-	-	357	2	9	-	-
52.4	2.556	753	34	84	-	-	-	3.309	34	84	-	-
52.5	6	-	-	-	-	-	-	6	-	-	-	-
52.6	839	50	1	2	-	-	-	889	1	2	-	-
52.7	150	21	-	4	-	-	-	171	-	4	-	-
<b>H ALBERGHI E RISTORANTI</b>	<b>1.477</b>	<b>666</b>	<b>63</b>	<b>25</b>	<b>9</b>	-	-	<b>2.152</b>	<b>63</b>	<b>25</b>	-	-
<b>55</b>	<b>1.477</b>	<b>666</b>	<b>63</b>	<b>25</b>	<b>9</b>	-	-	<b>2.152</b>	<b>63</b>	<b>25</b>	-	-
55.1	84	189	9	13	-	-	-	273	9	13	-	-
55.2	38	9	-	-	-	-	-	47	-	-	-	-
55.3	500	212	6	11	-	-	-	712	6	11	-	-
55.4	832	121	2	1	-	-	-	953	2	1	-	-
55.5	23	135	46	-	9	-	-	167	46	-	-	-
<b>I TRASPORTI, MAGAZZINAGGIO E COMUNICAZIONI</b>	<b>667</b>	<b>2.665</b>	<b>14</b>	<b>34</b>	<b>4</b>	<b>3</b>	-	<b>3.336</b>	<b>17</b>	<b>34</b>	-	-
<b>60</b>	<b>574</b>	<b>1.113</b>	<b>3</b>	<b>8</b>	<b>4</b>	<b>3</b>	-	<b>1.691</b>	<b>6</b>	<b>8</b>	-	-
60.1	1	629	-	-	-	-	-	630	-	-	-	-
60.2	573	484	3	8	4	3	-	1.061	6	8	-	-
60.3	-	-	-	-	-	-	-	-	-	-	-	-
<b>61</b>	-	<b>42</b>	-	-	-	-	-	<b>42</b>	-	-	-	-
61.1	-	42	-	-	-	-	-	42	-	-	-	-
61.2	-	-	-	-	-	-	-	-	-	-	-	-
<b>62</b>	-	-	-	-	-	-	-	-	-	-	-	-
62.1	-	-	-	-	-	-	-	-	-	-	-	-
62.2	-	-	-	-	-	-	-	-	-	-	-	-
62.3	-	-	-	-	-	-	-	-	-	-	-	-
<b>63</b>	<b>82</b>	<b>137</b>	<b>7</b>	<b>10</b>	-	-	-	<b>219</b>	<b>7</b>	<b>10</b>	-	-
63.1	18	13	-	-	-	-	-	31	-	-	-	-
63.2	22	68	7	5	-	-	-	90	7	5	-	-
63.3	22	15	-	4	-	-	-	37	-	4	-	-
63.4	20	41	-	1	-	-	-	61	-	1	-	-
<b>64</b>	<b>11</b>	<b>1.373</b>	<b>4</b>	<b>16</b>	-	-	-	<b>1.384</b>	<b>4</b>	<b>16</b>	-	-
64.1	7	1.080	-	6	-	-	-	1.087	-	6	-	-
64.2	4	293	4	10	-	-	-	297	4	10	-	-
<b>J INTERMEDIAZIONE MONETARIA E FINANZIARIA</b>	<b>254</b>	<b>1.009</b>	<b>27</b>	<b>47</b>	-	-	-	<b>1.263</b>	<b>27</b>	<b>47</b>	-	-
<b>65</b>	<b>57</b>	<b>914</b>	<b>17</b>	<b>31</b>	-	-	-	<b>971</b>	<b>17</b>	<b>31</b>	-	-
65.1	11	865	13	22	-	-	-	876	13	22	-	-
65.2	46	49	4	9	-	-	-	95	4	9	-	-
<b>66</b>	<b>1</b>	<b>11</b>	-	-	-	-	-	<b>12</b>	-	-	-	-
66.0	1	11	-	-	-	-	-	12	-	-	-	-
<b>67</b>	<b>196</b>	<b>84</b>	<b>10</b>	<b>16</b>	-	-	-	<b>280</b>	<b>10</b>	<b>16</b>	-	-
67.1	16	5	-	2	-	-	-	21	-	2	-	-
67.2	180	79	10	14	-	-	-	259	10	14	-	-
<b>K ATTIVITÀ IMMOBILIARI, NOLEGGIO, INFORMATICA, RICERCA, ALTRE ATTIVITÀ PROFESSIONALI ED IMPRENDITORIALI</b>	<b>1.576</b>	<b>1.026</b>	<b>142</b>	<b>90</b>	<b>85</b>	-	-	<b>2.687</b>	<b>142</b>	<b>90</b>	<b>36</b>	-
<b>70</b>	<b>44</b>	<b>12</b>	<b>2</b>	-	-	-	-	<b>56</b>	<b>2</b>	-	-	-
70.1	5	2	-	-	-	-	-	7	-	-	-	-
70.2	1	-	-	-	-	-	-	1	-	-	-	-
70.3	38	10	2	-	-	-	-	48	2	-	-	-
<b>71</b>	<b>29</b>	<b>6</b>	-	-	-	-	-	<b>35</b>	-	-	-	-
71.1	5	2	-	-	-	-	-	7	-	-	-	-
71.2	1	-	-	-	-	-	-	1	-	-	-	-
71.3	3	-	-	-	-	-	-	3	-	-	-	-
71.4	20	4	-	-	-	-	-	24	-	-	-	-
<b>72</b>	<b>86</b>	<b>152</b>	<b>3</b>	<b>23</b>	-	-	-	<b>238</b>	<b>3</b>	<b>23</b>	-	-
72.1	4	10	1	4	-	-	-	14	1	4	-	-
72.2	16	21	-	4	-	-	-	37	-	4	-	-
72.3	60	108	2	13	-	-	-	168	2	13	-	-
72.4	-	-	-	-	-	-	-	-	-	-	-	-
72.5	2	6	-	-	-	-	-	8	-	-	-	-
72.6	4	7	-	2	-	-	-	11	-	2	-	-
<b>73</b>	<b>22</b>	-	-	-	<b>67</b>	-	-	<b>89</b>	-	-	-	-
73.1	19	-	-	-	30	-	-	49	-	-	-	-
73.2	3	-	-	-	37	-	-	40	-	-	-	-
<b>74</b>	<b>1.395</b>	<b>856</b>	<b>137</b>	<b>67</b>	<b>18</b>	-	-	<b>2.269</b>	<b>137</b>	<b>67</b>	<b>36</b>	-
74.1	553	223	29	25	-	-	-	776	29	25	22	-
74.2	539	137	7	22	-	-	-	676	7	22	10	-
74.3	8	3	1	2	-	-	-	11	1	2	1	-
74.4	35	8	-	4	-	-	-	43	-	4	-	-
74.5	-	-	-	-	-	-	-	-	-	-	-	-
74.6	6	84	8	-	-	-	-	90	8	-	-	-
74.7	145	180	90	1	-	-	-	325	90	1	-	-
74.8	109	221	2	13	18	-	-	348	2	13	3	-

**Tavola 3.33 segue - Addetti alle unità locali delle imprese e delle istituzioni per tipo di rapporto di lavoro, sezione, sottosezione, divisione e gruppo di attività economica e tipo di comune**

ATTIVITÀ ECONOMICHE TIPO DI COMUNE	DIPENDENTI									PERSONALE VOLONTARIO		
	Indipendenti	DALLE UNITÀ LOCALI DELLE IMPRESE			DALLE UNITÀ LOCALI DELLE ISTITUZIONI			TOTALE ADDETTI			Delle unità locali delle imprese	Delle unità locali delle istituzioni
		Totale	Di cui part-time	Di cui con contratto formazione lavoro	Totale	Di cui part-time	Di cui con contratto formazione lavoro	In complesso	Di cui part-time	Di cui con contratto formazione lavoro		
<b>L PUBBLICA AMMINISTRAZIONE E DIFESA; ASSICURAZIONE SOCIALE OBBLIGATORIA</b>	-	-	-	-	<b>5.914</b>	<b>31</b>	-	<b>5.914</b>	<b>31</b>	-	-	<b>1</b>
75	-	-	-	-	5.914	31	-	5.914	31	-	-	1
75.1	-	-	-	-	4.694	31	-	4.694	31	-	-	-
75.2	-	-	-	-	900	-	-	900	-	-	-	1
75.3	-	-	-	-	320	-	-	320	-	-	-	-
<b>M ISTRUZIONE</b>	<b>80</b>	<b>64</b>	<b>7</b>	<b>2</b>	<b>5.972</b>	<b>24</b>	-	<b>6.116</b>	<b>31</b>	<b>2</b>	<b>4</b>	<b>19</b>
80	80	64	7	2	5.972	24	-	6.116	31	2	4	19
80.1	13	18	-	1	2.010	8	-	2.041	8	1	1	17
80.2	13	20	1	-	3.859	16	-	3.892	17	-	-	2
80.3	-	-	-	-	86	-	-	86	-	-	-	-
80.4	54	26	6	1	17	-	-	97	6	1	3	-
<b>N SANITÀ E ALTRI SERVIZI SOCIALI</b>	<b>733</b>	<b>481</b>	<b>42</b>	<b>25</b>	<b>3.094</b>	<b>105</b>	<b>10</b>	<b>4.308</b>	<b>147</b>	<b>35</b>	<b>28</b>	<b>240</b>
85	733	481	42	25	3.094	105	10	4.308	147	35	28	240
85.1	515	216	19	20	2.334	96	5	3.065	115	25	2	7
85.2	13	-	-	-	49	-	-	62	-	-	-	1
85.3	205	265	23	5	711	9	5	1.181	32	10	26	232
<b>O ALTRI SERVIZI PUBBLICI, SOCIALI E PERSONALI</b>	<b>1.022</b>	<b>454</b>	<b>22</b>	<b>17</b>	<b>610</b>	<b>35</b>	<b>2</b>	<b>2.086</b>	<b>57</b>	<b>19</b>	<b>41</b>	<b>700</b>
90	26	50	-	-	19	-	-	95	-	-	-	-
90.0	26	50	-	-	19	-	-	95	-	-	-	-
91	-	-	-	-	403	21	2	403	21	2	-	335
91.1	-	-	-	-	226	13	-	226	13	-	-	51
91.2	-	-	-	-	57	4	1	57	4	1	-	35
91.3	-	-	-	-	120	4	1	120	4	1	-	249
92	191	177	16	-	186	14	-	554	30	-	36	365
92.1	6	4	-	-	-	-	-	10	-	-	2	-
92.2	32	128	14	-	-	-	-	160	14	-	17	-
92.3	77	11	2	-	15	1	-	103	3	-	4	77
92.4	-	-	-	-	-	-	-	-	-	-	-	-
92.5	8	7	-	-	125	6	-	140	6	-	-	7
92.6	36	12	-	-	27	2	-	75	2	-	12	191
92.7	32	15	-	-	19	5	-	66	5	-	1	90
93	805	227	6	17	2	-	-	1.034	6	17	5	-
93.0	805	227	6	17	2	-	-	1.034	6	17	5	-
<b>TOTALE</b>	<b>18.604</b>	<b>24.514</b>	<b>585</b>	<b>1.208</b>	<b>15.746</b>	<b>198</b>	<b>12</b>	<b>58.864</b>	<b>783</b>	<b>1.220</b>	<b>109</b>	<b>960</b>
di cui addetti alle unità locali:												
- dell'industria in senso stretto (a)	2.482	10.074	60	506	41	-	-	12.597	60	506	-	-
- dei servizi	13.515	9.036	485	531	15.705	198	12	38.256	683	543	109	960
TIPO DI COMUNE												
- Comune capoluogo	4.622	7.726	358	379	7.586	118	5	19.934	476	384	41	546
- Altri comuni	13.982	16.788	227	829	8.160	80	7	38.930	307	836	68	414
<b>TOTALE</b>	<b>18.604</b>	<b>24.514</b>	<b>585</b>	<b>1.208</b>	<b>15.746</b>	<b>198</b>	<b>12</b>	<b>58.864</b>	<b>783</b>	<b>1.220</b>	<b>109</b>	<b>960</b>

(a) Comprende le sezioni di attività: C - Estrazione di minerali; D - Attività manifatturiere; E - Produzione e distribuzione di energia elettrica, gas e acqua

**Tavola 3.34 - Addetti alle unità locali delle imprese e delle istituzioni per categoria posizionale, sesso, sezione, sotto-sezione e divisione di attività economica e tipo di comune**

ATTIVITÀ ECONOMICHE TIPO DI COMUNE		DIPENDENTI DALLE UNITÀ LOCALI DELLE IMPRESE							Totale dipen- denti	Totale addetti
		Dirigenti	Direttivi e qua- dri	Impiegati e operai (a)	Categorie spe- ciali	Apprendisti	Altro personale			
		DIPENDENTI DALLE UNITÀ LOCALI DELLE ISTITUZIONI								
		Indipendenti	Dirigenti e as- similati	Direttivi, fun- zionari collabo- ratori e assimi- lati	Assistenti, operatori, coa- diutori e assi- milati	-	-	Addetti ai ser- vizi ausiliari e assimilati		
		MASCHI E FEMMINE								
A	AGRICOLTURA, CACCIA E SILVICOL- TURA	410	4	-	141	4	-	1	150	560
01		365	4	-	123	2	-	1	130	495
02		45	-	-	18	2	-	-	20	65
B	PESCA, PISCICOLTURA E SERVIZI CONNESSI	55	-	-	100	-	-	11	111	166
05		55	-	-	100	-	-	11	111	166
C	ESTRAZIONE DI MINERALI	29	2	-	146	-	-	-	148	177
CA	ESTRAZIONE DI MINERALI ENERGE- TICI	1	-	-	37	-	-	-	37	38
10		-	-	-	-	-	-	-	-	-
11		1	-	-	37	-	-	-	37	38
12		-	-	-	-	-	-	-	-	-
CB	ESTRAZIONE DI MINERALI NON ENER- GETICI	28	2	-	109	-	-	-	111	139
13		2	-	-	7	-	-	-	7	9
14		26	2	-	102	-	-	-	104	130
D	ATTIVITÀ MANIFATTURIERE	2.435	64	213	8.595	119	296	144	9.431	11.866
DA	INDUSTRIE ALIMENTARI, DELLE BE- VANDE E DEL TABACCO	835	26	30	2.111	35	29	40	2.271	3.106
15		835	26	30	2.111	35	29	40	2.271	3.106
16		-	-	-	-	-	-	-	-	-
DB	INDUSTRIE TESSILI E DELL'ABBIGLIA- MENTO	394	3	1	1.219	1	143	25	1.392	1.786
17		56	-	-	91	-	6	1	98	154
18		338	3	1	1.128	1	137	24	1.294	1.632
DC	INDUSTRIE CONCIARIE, FABBRICA- ZIONE DI PRODOTTI IN CUOIO, PELLE E SIMILARI	17	-	-	13	-	3	-	16	33
19		17	-	-	13	-	3	-	16	33
DD	INDUSTRIA DEL LEGNO E DEI PRO- DOTTI IN LEGNO	310	1	1	153	4	27	2	188	498
20		310	1	1	153	4	27	2	188	498
DE	FABBRICAZIONE DELLA PASTA- CARTA, DELLA CARTA E DEI PRO- DOTTI DI CARTA; STAMPA ED EDITO- RIA	101	2	7	181	-	12	5	207	308
21		6	1	7	111	-	-	-	119	125
22		95	1	-	70	-	12	5	88	183
DF	FABBRICAZIONE DI COKE, RAFFINE- RIE DI PETROLIO, TRATTAMENTO DEI COMBUSTIBILI NUCLEARI	4	-	-	39	-	2	3	44	48
23		4	-	-	39	-	2	3	44	48
DG	FABBRICAZIONE DI PRODOTTI CHI- MICI E DI FIBRE SINTETICHE E ARTIFI- CIALI	11	7	21	283	1	-	3	315	326
24		11	7	21	283	1	-	3	315	326
DH	FABBRICAZIONE DI ARTICOLI IN GOMMA E MATERIE PLASTICHE	30	3	-	115	4	-	1	123	153
25		30	3	-	115	4	-	1	123	153
DI	FABBRICAZIONE DI PRODOTTI DELLA LAVORAZIONE DI MINERALI NON ME- TALLIFERI	184	5	2	771	9	10	3	800	984
26		184	5	2	771	9	10	3	800	984
DJ	PRODUZIONE DI METALLO E FABBRICA- ZIONE DI PRODOTTI IN METALLO	277	4	7	473	1	41	13	539	816
27		4	1	1	21	-	-	2	25	29
28		273	3	6	452	1	41	11	514	787
DK	FABBRICAZIONE DI MACCHINE ED APPARECCHI MECCANICI, COMPRESI L'INSTALLAZIONE, IL MONTAGGIO, LA RIPARAZIONE E LA MANUTENZIONE	50	3	1	147	-	14	-	165	215
29		50	3	1	147	-	14	-	165	215
DL	FABBRICAZIONE DI MACCHINE ELET- TRICHE E DI APPARECCHIATURE ELETTRICHE ED OTTICHE	109	1	2	111	7	7	5	133	242
30		-	-	-	-	-	-	-	-	-
31		13	1	2	69	5	2	-	79	92
32		27	-	-	19	2	-	-	21	48
33		69	-	-	23	-	5	5	33	102
DM	FABBRICAZIONE DI MEZZI DI TRA- SPORTO	8	7	141	2.880	57	5	41	3.131	3.139
34		4	6	141	2.807	56	-	41	3.051	3.055
35		4	1	-	73	1	5	-	80	84

**Tavola 3.34 segue - Addetti alle unità locali delle imprese e delle istituzioni per categoria posizionale, sesso, sezione, sottosezione e divisione di attività economica e tipo di comune**

ATTIVITÀ ECONOMICHE TIPO DI COMUNE		DIPENDENTI DALLE UNITÀ LOCALI DELLE IMPRESE							Totale dipen- denti	Totale addetti
		Dirigenti	Direttivi e qua- dri	Impiegati e operai (a)	Categorie spe- ciali	Apprendisti	Altro personale			
		DIPENDENTI DALLE UNITÀ LOCALI DELLE ISTITUZIONI								
		Indipendenti	Dirigenti e as- similati	Direttivi, fun- zionari collabo- ratori e assimi- lati	Assistenti, operatori, coa- diutori e assi- millati	-	-	Addetti ai ser- vizi ausiliari e assimilati		
DN	ALTRE INDUSTRIE MANIFATTURIERE	105	2	-	99	-	3	3	107	212
36		90	1	-	90	-	3	3	97	187
37		15	1	-	9	-	-	-	10	25
E	PRODUZIONE E DISTRIBUZIONE DI ENERGIA ELETTRICA, GAS E AC- QUA	18	6	20	503	-	-	7	536	554
40		14	5	20	464	-	-	1	490	504
41		4	1	-	39	-	-	6	46	50
F	COSTRUZIONI	2.142	17	9	4.745	73	267	32	5.143	7.285
45		2.142	17	9	4.745	73	267	32	5.143	7.285
G	COMMERCIO ALL'INGROSSO E AL DETTAGLIO; RIPARAZIONE DI AUTO- VEICOLI, MOTOCICLI E DI BENI PER- SONALI E PER LA CASA	7.706	13	16	2.221	17	283	138	2.688	10.394
50		968	2	-	483	-	123	27	635	1.603
51		985	4	5	477	5	15	19	525	1.510
52		5.753	7	11	1.261	12	145	92	1.528	7.281
H	ALBERGHI E RISTORANTI	1.477	5	5	557	4	41	63	675	2.152
55		1.477	5	5	557	4	41	63	675	2.152
I	TRASPORTI, MAGAZZINAGGIO E CO- MUNICAZIONI	667	14	51	1.681	510	4	409	2.669	3.336
60		574	-	9	583	509	1	15	1.117	1.691
61		-	-	-	42	-	-	-	42	42
62		-	-	-	-	-	-	-	-	-
63		82	1	4	86	1	3	42	137	219
64		11	13	38	970	-	-	352	1.373	1.384
J	INTERMEDIAZIONE MONETARIA E FI- NANZIARIA	254	96	51	811	33	1	17	1.009	1.263
65		57	96	50	728	23	-	17	914	971
66		1	-	1	2	8	-	-	11	12
67		196	-	-	81	2	1	-	84	280
K	ATTIVITÀ IMMOBILIARI, NOLEGGIO, INFORMATICA, RICERCA, ALTRE ATTI- VITÀ PROFESSIONALI ED IMPRENDI- TORIALI	1.576	15	54	952	4	36	50	1.111	2.687
70		44	-	-	12	-	-	-	12	56
71		29	-	-	6	-	-	-	6	35
72		86	1	6	141	3	-	1	152	238
73		22	7	36	20	-	-	4	67	89
74		1.395	7	12	773	1	36	45	874	2.269
L	PUBBLICA AMMINISTRAZIONE E DI- FESA; ASSICURAZIONE SOCIALE OB- BLIGATORIA	-	112	939	4.036	-	-	827	5.914	5.914
75		-	112	939	4.036	-	-	827	5.914	5.914
M	ISTRUZIONE	80	3	3.222	1.934	2	2	873	6.036	6.116
80		80	3	3.222	1.934	2	2	873	6.036	6.116
N	SANITÀ E ALTRI SERVIZI SOCIALI	733	445	264	2.413	11	3	439	3.575	4.308
85		733	445	264	2.413	11	3	439	3.575	4.308
O	ALTRI SERVIZI PUBBLICI, SOCIALI E PERSONALI	1.022	101	150	614	-	106	93	1.064	2.086
90		26	-	-	56	-	-	13	69	95
91		-	81	97	198	-	-	27	403	403
92		191	20	53	245	-	7	38	363	554
93		805	-	-	115	-	99	15	229	1.034
<b>TOTALE</b>		<b>18.604</b>	<b>897</b>	<b>4.994</b>	<b>29.449</b>	<b>777</b>	<b>1.039</b>	<b>3.104</b>	<b>40.260</b>	<b>58.864</b>
di cui addetti alle unità locali:										
- dell'industria in senso stretto (b)		2.482	72	233	9.244	119	296	151	10.115	12.597
- dei servizi		13.515	804	4.752	15.219	581	476	2.909	24.741	38.256
TIPO DI COMUNE										
- Comune capoluogo		4.622	547	2.122	10.720	330	322	1.271	15.312	19.934
- Altri comuni		13.982	350	2.872	18.729	447	717	1.833	24.948	38.930
<b>TOTALE</b>		<b>18.604</b>	<b>897</b>	<b>4.994</b>	<b>29.449</b>	<b>777</b>	<b>1.039</b>	<b>3.104</b>	<b>40.260</b>	<b>58.864</b>

**Tavola 3.34 segue - Addetti alle unità locali delle imprese e delle istituzioni per categoria posizionale, sesso, sezione, sottosezione e divisione di attività economica e tipo di comune**

ATTIVITÀ ECONOMICHE TIPO DI COMUNE		DIPENDENTI DALLE UNITÀ LOCALI DELLE IMPRESE							Totale dipen- denti	Totale addetti
		Dirigenti	Dirigenti e qua- dri	Impiegati e operai (a)	Categorie spe- ciali	Apprendisti	Altro personale			
		DIPENDENTI DALLE UNITÀ LOCALI DELLE ISTITUZIONI								
Indipendenti	Dirigenti e as- similati	Dirigenti, fun- zionari collabo- ratori e assimi- lati	Assistenti, operatori, coa- diutori e assi- milati	-	-	Addetti ai ser- vizi ausiliari e assimilati				
<b>MASCHI</b>										
<b>A</b>	<b>AGRICOLTURA, CACCIA E SILVICOL- TURA</b>	<b>379</b>	<b>4</b>	<b>-</b>	<b>122</b>	<b>4</b>	<b>-</b>	<b>1</b>	<b>131</b>	<b>510</b>
01		335	4	-	106	2	-	1	113	448
02		44	-	-	16	2	-	-	18	62
<b>B</b>	<b>PESCA, PISCICOLTURA E SERVIZI CONNESSI</b>	<b>46</b>	<b>-</b>	<b>-</b>	<b>100</b>	<b>-</b>	<b>-</b>	<b>11</b>	<b>111</b>	<b>157</b>
05		46	-	-	100	-	-	11	111	157
<b>C</b>	<b>ESTRAZIONE DI MINERALI</b>	<b>28</b>	<b>2</b>	<b>-</b>	<b>128</b>	<b>-</b>	<b>-</b>	<b>-</b>	<b>130</b>	<b>158</b>
<b>CA</b>	<b>ESTRAZIONE DI MINERALI ENERGE- TICI</b>	<b>1</b>	<b>-</b>	<b>-</b>	<b>31</b>	<b>-</b>	<b>-</b>	<b>-</b>	<b>31</b>	<b>32</b>
10		-	-	-	-	-	-	-	-	-
11		1	-	-	31	-	-	-	31	32
12		-	-	-	-	-	-	-	-	-
<b>CB</b>	<b>ESTRAZIONE DI MINERALI NON ENER- GETICI</b>	<b>27</b>	<b>2</b>	<b>-</b>	<b>97</b>	<b>-</b>	<b>-</b>	<b>-</b>	<b>99</b>	<b>126</b>
13		2	-	-	7	-	-	-	7	9
14		25	2	-	90	-	-	-	92	117
<b>D</b>	<b>ATTIVITÀ MANIFATTURIERE</b>	<b>1.814</b>	<b>62</b>	<b>206</b>	<b>6.719</b>	<b>117</b>	<b>145</b>	<b>102</b>	<b>7.351</b>	<b>9.165</b>
<b>DA</b>	<b>INDUSTRIE ALIMENTARI, DELLE BE- VANDE E DEL TABACCO</b>	<b>559</b>	<b>26</b>	<b>30</b>	<b>1.654</b>	<b>33</b>	<b>20</b>	<b>28</b>	<b>1.791</b>	<b>2.350</b>
15		559	26	30	1.654	33	20	28	1.791	2.350
16		-	-	-	-	-	-	-	-	-
<b>DB</b>	<b>INDUSTRIE TESSILI E DELL'ABBIGLIA- MENTO</b>	<b>171</b>	<b>2</b>	<b>1</b>	<b>271</b>	<b>1</b>	<b>13</b>	<b>3</b>	<b>291</b>	<b>462</b>
17		31	-	-	64	-	2	-	66	97
18		140	2	1	207	1	11	3	225	365
<b>DC</b>	<b>INDUSTRIE CONCIARIE, FABBRICA- ZIONE DI PRODOTTI IN CUIOIO, PELLE E SIMILARI</b>	<b>13</b>	<b>-</b>	<b>-</b>	<b>5</b>	<b>-</b>	<b>-</b>	<b>-</b>	<b>5</b>	<b>18</b>
19		13	-	-	5	-	-	-	5	18
<b>DD</b>	<b>INDUSTRIA DEL LEGNO E DEI PRO- DOTTI IN LEGNO</b>	<b>297</b>	<b>1</b>	<b>1</b>	<b>140</b>	<b>4</b>	<b>27</b>	<b>2</b>	<b>175</b>	<b>472</b>
20		297	1	1	140	4	27	2	175	472
<b>DE</b>	<b>FABBRICAZIONE DELLA PASTA- CARTA, DELLA CARTA E DEI PRO- DOTTI DI CARTA; STAMPA ED EDITO- RIA</b>	<b>78</b>	<b>2</b>	<b>6</b>	<b>156</b>	<b>-</b>	<b>8</b>	<b>1</b>	<b>173</b>	<b>251</b>
21		6	1	6	106	-	-	-	113	119
22		72	1	-	50	-	8	1	60	132
<b>DF</b>	<b>FABBRICAZIONE DI COKE, RAFFINE- RIE DI PETROLIO, TRATTAMENTO DEI COMBUSTIBILI NUCLEARI</b>	<b>4</b>	<b>-</b>	<b>-</b>	<b>30</b>	<b>-</b>	<b>2</b>	<b>3</b>	<b>35</b>	<b>39</b>
23		4	-	-	30	-	2	3	35	39
<b>DG</b>	<b>FABBRICAZIONE DI PRODOTTI CHI- MICI E DI FIBRE SINTETICHE E ARTIFI- CIALI</b>	<b>10</b>	<b>6</b>	<b>17</b>	<b>224</b>	<b>1</b>	<b>-</b>	<b>3</b>	<b>251</b>	<b>261</b>
24		10	6	17	224	1	-	3	251	261
<b>DH</b>	<b>FABBRICAZIONE DI ARTICOLI IN GOMMA E MATERIE PLASTICHE</b>	<b>26</b>	<b>3</b>	<b>-</b>	<b>103</b>	<b>4</b>	<b>-</b>	<b>1</b>	<b>111</b>	<b>137</b>
25		26	3	-	103	4	-	1	111	137
<b>DI</b>	<b>FABBRICAZIONE DI PRODOTTI DELLA LAVORAZIONE DI MINERALI NON ME- TALLIFERI</b>	<b>160</b>	<b>5</b>	<b>2</b>	<b>748</b>	<b>9</b>	<b>10</b>	<b>3</b>	<b>777</b>	<b>937</b>
26		160	5	2	748	9	10	3	777	937
<b>DJ</b>	<b>PRODUZIONE DI METALLO E FABBRICA- ZIONE DI PRODOTTI IN METALLO</b>	<b>265</b>	<b>4</b>	<b>7</b>	<b>441</b>	<b>1</b>	<b>41</b>	<b>13</b>	<b>507</b>	<b>772</b>
27		3	1	1	20	-	-	2	24	27
28		262	3	6	421	1	41	11	483	745
<b>DK</b>	<b>FABBRICAZIONE DI MACCHINE ED APPARECCHI MECCANICI, COMPRESI L'INSTALLAZIONE, IL MONTAGGIO, LA RIPARAZIONE E LA MANUTENZIONE</b>	<b>46</b>	<b>3</b>	<b>1</b>	<b>121</b>	<b>-</b>	<b>14</b>	<b>-</b>	<b>139</b>	<b>185</b>
29		46	3	1	121	-	14	-	139	185
<b>DL</b>	<b>FABBRICAZIONE DI MACCHINE ELET- TRICHE E DI APPARECCHIATURE ELETTRICHE ED OTTICHE</b>	<b>92</b>	<b>1</b>	<b>1</b>	<b>96</b>	<b>7</b>	<b>3</b>	<b>1</b>	<b>109</b>	<b>201</b>
30		-	-	-	-	-	-	-	-	-
31		12	1	1	66	5	2	-	75	87
32		26	-	-	19	2	-	-	21	47
33		54	-	-	11	-	1	1	13	67
<b>DM</b>	<b>FABBRICAZIONE DI MEZZI DI TRA- SPORTO</b>	<b>7</b>	<b>7</b>	<b>140</b>	<b>2.647</b>	<b>57</b>	<b>5</b>	<b>41</b>	<b>2.897</b>	<b>2.904</b>
34		4	6	140	2.578	56	-	41	2.821	2.825
35		3	1	-	69	1	5	-	76	79

**Tavola 3.34 segue - Addetti alle unità locali delle imprese e delle istituzioni per categoria posizionale, sesso, sezione, sottosezione e divisione di attività economica e tipo di comune**

ATTIVITÀ ECONOMICHE TIPO DI COMUNE		DIPENDENTI DALLE UNITÀ LOCALI DELLE IMPRESE							Totale dipen- denti	Totale addetti
		Dirigenti	Direttivi e qua- dri	Impiegati e operai (a)	Categorie spe- ciali	Apprendisti	Altro personale			
		DIPENDENTI DALLE UNITÀ LOCALI DELLE ISTITUZIONI								
		Indipendenti	Dirigenti e as- similati	Direttivi, fun- zionari collabo- ratori e assimi- lati	Assistenti, operatori, coa- diutori e assi- milati	-	-	Addetti ai ser- vizi ausiliari e assimilati		
<b>DN</b>	<b>ALTRE INDUSTRIE MANIFATTURIERE</b>	<b>86</b>	<b>2</b>	<b>-</b>	<b>83</b>	<b>-</b>	<b>2</b>	<b>3</b>	<b>90</b>	<b>176</b>
36		71	1	-	74	-	2	3	80	151
37		15	1	-	9	-	-	-	10	25
<b>E</b>	<b>PRODUZIONE E DISTRIBUZIONE DI ENERGIA ELETTRICA, GAS E AC- QUA</b>	<b>17</b>	<b>6</b>	<b>19</b>	<b>462</b>	<b>-</b>	<b>-</b>	<b>7</b>	<b>494</b>	<b>511</b>
40		13	5	19	423	-	-	1	448	461
41		4	1	-	39	-	-	6	46	50
<b>F</b>	<b>COSTRUZIONI</b>	<b>2.037</b>	<b>17</b>	<b>9</b>	<b>4.553</b>	<b>63</b>	<b>266</b>	<b>29</b>	<b>4.937</b>	<b>6.974</b>
45		2.037	17	9	4.553	63	266	29	4.937	6.974
<b>G</b>	<b>COMMERCIO ALL'INGROSSO E AL DETTAGLIO; RIPARAZIONE DI AUTO- VEICOLI, MOTOCICLI E DI BENI PER- SONALI E PER LA CASA</b>	<b>4.969</b>	<b>12</b>	<b>10</b>	<b>1.519</b>	<b>9</b>	<b>178</b>	<b>71</b>	<b>1.799</b>	<b>6.768</b>
50		864	2	-	418	-	123	26	569	1.433
51		760	4	5	390	4	11	12	426	1.186
52		3.345	6	5	711	5	44	33	804	4.149
<b>H</b>	<b>ALBERGHI E RISTORANTI</b>	<b>857</b>	<b>4</b>	<b>5</b>	<b>322</b>	<b>2</b>	<b>28</b>	<b>38</b>	<b>399</b>	<b>1.256</b>
55		857	4	5	322	2	28	38	399	1.256
<b>I</b>	<b>TRASPORTI, MAGAZZINAGGIO E CO- MUNICAZIONI</b>	<b>617</b>	<b>11</b>	<b>43</b>	<b>1.238</b>	<b>490</b>	<b>3</b>	<b>311</b>	<b>2.096</b>	<b>2.713</b>
60		536	-	7	484	490	1	15	997	1.533
61		-	-	-	42	-	-	-	42	42
62		-	-	-	-	-	-	-	-	-
63		70	-	2	73	-	2	39	116	186
64		11	11	34	639	-	-	257	941	952
<b>J</b>	<b>INTERMEDIAZIONE MONETARIA E FI- NANZIARIA</b>	<b>187</b>	<b>93</b>	<b>46</b>	<b>565</b>	<b>25</b>	<b>-</b>	<b>8</b>	<b>738</b>	<b>925</b>
65		43	93	45	535	16	-	8	697	740
66		1	-	1	1	8	-	-	10	11
67		143	-	-	29	1	1	-	31	174
<b>K</b>	<b>ATTIVITÀ IMMOBILIARI, NOLEGGIO, INFORMATICA, RICERCA, ALTRE ATTI- VITÀ PROFESSIONALI ED IMPRENDI- TORIALI</b>	<b>1.265</b>	<b>13</b>	<b>39</b>	<b>558</b>	<b>4</b>	<b>30</b>	<b>34</b>	<b>678</b>	<b>1.943</b>
70		34	-	-	6	-	-	-	6	40
71		19	-	-	6	-	-	-	6	25
72		62	1	5	74	3	-	-	83	145
73		16	6	23	6	-	-	3	38	54
74		1.134	6	11	466	1	30	31	545	1.679
<b>L</b>	<b>PUBBLICA AMMINISTRAZIONE E DI- FESA; ASSICURAZIONE SOCIALE OB- BLIGATORIA</b>	<b>-</b>	<b>100</b>	<b>651</b>	<b>2.926</b>	<b>-</b>	<b>-</b>	<b>639</b>	<b>4.316</b>	<b>4.316</b>
75		-	100	651	2.926	-	-	639	4.316	4.316
<b>M</b>	<b>ISTRUZIONE</b>	<b>46</b>	<b>2</b>	<b>1.383</b>	<b>343</b>	<b>1</b>	<b>-</b>	<b>408</b>	<b>2.137</b>	<b>2.183</b>
80		46	2	1.383	343	1	-	408	2.137	2.183
<b>N</b>	<b>SANITÀ E ALTRI SERVIZI SOCIALI</b>	<b>473</b>	<b>332</b>	<b>162</b>	<b>990</b>	<b>4</b>	<b>1</b>	<b>220</b>	<b>1.709</b>	<b>2.182</b>
85		473	332	162	990	4	1	220	1.709	2.182
<b>O</b>	<b>ALTRI SERVIZI PUBBLICI, SOCIALI E PERSONALI</b>	<b>506</b>	<b>75</b>	<b>87</b>	<b>392</b>	<b>-</b>	<b>17</b>	<b>54</b>	<b>625</b>	<b>1.131</b>
90		19	-	-	42	-	-	11	53	72
91		-	58	55	130	-	-	16	259	259
92		151	17	32	179	-	5	22	255	406
93		336	-	-	41	-	12	5	58	394
<b>TOTALE</b>		<b>13.241</b>	<b>733</b>	<b>2.660</b>	<b>20.937</b>	<b>719</b>	<b>669</b>	<b>1.933</b>	<b>27.651</b>	<b>40.892</b>
di cui addetti alle unità locali:										
- dell'industria in senso stretto (b)		1.859	70	225	7.309	117	145	109	7.975	9.834
- dei servizi		8.920	642	2.426	8.853	535	258	1.783	14.497	23.417
TIPO DI COMUNE										
- Comune capoluogo		3.338	443	1.147	7.393	313	184	784	10.264	13.602
- Altri comuni		9.903	290	1.513	13.544	406	485	1.149	17.387	27.290
<b>TOTALE</b>		<b>13.241</b>	<b>733</b>	<b>2.660</b>	<b>20.937</b>	<b>719</b>	<b>669</b>	<b>1.933</b>	<b>27.651</b>	<b>40.892</b>



**Tavola 3.34 segue - Addetti alle unità locali delle imprese e delle istituzioni per categoria posizionale, sesso, sezione, sottosezione e divisione di attività economica e tipo di comune**

ATTIVITÀ ECONOMICHE TIPO DI COMUNE		DIPENDENTI DALLE UNITÀ LOCALI DELLE IMPRESE							Totale dipen- denti	Totale addetti
		Dirigenti	Direttivi e qua- dri	Impiegati e operai (a)	Categorie spe- ciali	Apprendisti	Altro personale			
		DIPENDENTI DALLE UNITÀ LOCALI DELLE ISTITUZIONI								
		Indipendenti	Dirigenti e as- similati	Direttivi, fun- zionari collabo- ratori e assimi- lati	Assistenti, operatori, coa- diutori e assi- milati	-	-	Addetti ai ser- vizi ausiliari e assimilati		
<b>FEMMINE</b>										
<b>A</b>	<b>AGRICOLTURA, CACCIA E SILVICOL- TURA</b>	31	-	-	19	-	-	-	19	50
01		30	-	-	17	-	-	-	17	47
02		1	-	-	2	-	-	-	2	3
<b>B</b>	<b>PESCA, PISCICOLTURA E SERVIZI CONNESSI</b>	9	-	-	-	-	-	-	-	9
05		9	-	-	-	-	-	-	-	9
<b>C</b>	<b>ESTRAZIONE DI MINERALI</b>	1	-	-	18	-	-	-	18	19
<b>CA</b>	<b>ESTRAZIONE DI MINERALI ENERGE- TICI</b>	-	-	-	6	-	-	-	6	6
10		-	-	-	-	-	-	-	-	-
11		-	-	-	6	-	-	-	6	6
12		-	-	-	-	-	-	-	-	-
<b>CB</b>	<b>ESTRAZIONE DI MINERALI NON ENER- GETICI</b>	1	-	-	12	-	-	-	12	13
13		-	-	-	-	-	-	-	-	-
14		1	-	-	12	-	-	-	12	13
<b>D</b>	<b>ATTIVITÀ MANIFATTURIERE</b>	621	2	7	1.876	2	151	42	2.080	2.701
<b>DA</b>	<b>INDUSTRIE ALIMENTARI, DELLE BE- VANDE E DEL TABACCO</b>	276	-	-	457	2	9	12	480	756
15		276	-	-	457	2	9	12	480	756
16		-	-	-	-	-	-	-	-	-
<b>DB</b>	<b>INDUSTRIE TESSILI E DELL'ABBIGLIA- MENTO</b>	223	1	-	948	-	130	22	1.101	1.324
17		25	-	-	27	-	4	1	32	57
18		198	1	-	921	-	126	21	1.069	1.267
<b>DC</b>	<b>INDUSTRIE CONCIARIE, FABBRICA- ZIONE DI PRODOTTI IN CUOIO, PELLE E SIMILARI</b>	4	-	-	8	-	3	-	11	15
19		4	-	-	8	-	3	-	11	15
<b>DD</b>	<b>INDUSTRIA DEL LEGNO E DEI PRO- DOTTI IN LEGNO</b>	13	-	-	13	-	-	-	13	26
20		13	-	-	13	-	-	-	13	26
<b>DE</b>	<b>FABBRICAZIONE DELLA PASTA- CARTA, DELLA CARTA E DEI PRO- DOTTI DI CARTA; STAMPA ED EDITO- RIA</b>	23	-	1	25	-	4	4	34	57
21		-	-	1	5	-	-	-	6	6
22		23	-	-	20	-	4	4	28	51
<b>DF</b>	<b>FABBRICAZIONE DI COKE, RAFFINE- RIE DI PETROLIO, TRATTAMENTO DEI COMBUSTIBILI NUCLEARI</b>	-	-	-	9	-	-	-	9	9
23		-	-	-	9	-	-	-	9	9
<b>DG</b>	<b>FABBRICAZIONE DI PRODOTTI CHI- MICI E DI FIBRE SINTETICHE E ARTIFI- CIALI</b>	1	1	4	59	-	-	-	64	65
24		1	1	4	59	-	-	-	64	65
<b>DH</b>	<b>FABBRICAZIONE DI ARTICOLI IN GOMMA E MATERIE PLASTICHE</b>	4	-	-	12	-	-	-	12	16
25		4	-	-	12	-	-	-	12	16
<b>DI</b>	<b>FABBRICAZIONE DI PRODOTTI DELLA LAVORAZIONE DI MINERALI NON ME- TALLIFERI</b>	24	-	-	23	-	-	-	23	47
26		24	-	-	23	-	-	-	23	47
<b>DJ</b>	<b>PRODUZIONE DI METALLO E FABBRICA- ZIONE DI PRODOTTI IN METALLO</b>	12	-	-	32	-	-	-	32	44
27		1	-	-	1	-	-	-	1	2
28		11	-	-	31	-	-	-	31	42
<b>DK</b>	<b>FABBRICAZIONE DI MACCHINE ED APPARECCHI MECCANICI, COMPRESI L'INSTALLAZIONE, IL MONTAGGIO, LA RIPARAZIONE E LA MANUTENZIONE</b>	4	-	-	26	-	-	-	26	30
29		4	-	-	26	-	-	-	26	30
<b>DL</b>	<b>FABBRICAZIONE DI MACCHINE ELET- TRICHE E DI APPARECCHIATURE ELETTRICHE ED OTTICHE</b>	17	-	1	15	-	4	4	24	41
30		-	-	-	-	-	-	-	-	-
31		1	-	1	3	-	-	-	4	5
32		1	-	-	-	-	-	-	-	1
33		15	-	-	12	-	4	4	20	35
<b>DM</b>	<b>FABBRICAZIONE DI MEZZI DI TRA- SPORTO</b>	1	-	1	233	-	-	-	234	235
34		-	-	1	229	-	-	-	230	230
35		1	-	-	4	-	-	-	4	5

**Tavola 3.34 segue - Addetti alle unità locali delle imprese e delle istituzioni per categoria posizionale, sesso, sezione, sottosezione e divisione di attività economica e tipo di comune**

ATTIVITÀ ECONOMICHE TIPO DI COMUNE		DIPENDENTI DALLE UNITÀ LOCALI DELLE IMPRESE						Totale dipen- denti	Totale addetti	
		Dirigenti	Direttivi e qua- dri	Impiegati e operai (a)	Categorie spe- ciali	Apprendisti	Altro personale			
		DIPENDENTI DALLE UNITÀ LOCALI DELLE ISTITUZIONI						Totale dipen- denti	Totale addetti	
		Indipendenti	Dirigenti e as- similati	Direttivi, fun- zionari collabo- ratori e assimi- lati	Assistenti, operatori, coa- diutori e assi- milati	-	-			Addetti ai ser- vizi ausiliari e assimilati
DN	ALTRE INDUSTRIE MANIFATTURIERE	19	-	-	16	-	1	-	17	36
36		19	-	-	16	-	1	-	17	36
37		-	-	-	-	-	-	-	-	-
E	PRODUZIONE E DISTRIBUZIONE DI ENERGIA ELETTRICA, GAS E AC- QUA	1	-	1	41	-	-	-	42	43
40		1	-	1	41	-	-	-	42	43
41		-	-	-	-	-	-	-	-	-
F	COSTRUZIONI	105	-	-	192	10	1	3	206	311
45		105	-	-	192	10	1	3	206	311
G	COMMERCIO ALL'INGROSSO E AL DETTAGLIO; RIPARAZIONE DI AUTO- VEICOLI, MOTOCICLI E DI BENI PER- SONALI E PER LA CASA	2.737	1	6	702	8	105	67	889	3.626
50		104	-	-	65	-	-	1	66	170
51		225	-	-	87	1	4	7	99	324
52		2.408	1	6	550	7	101	59	724	3.132
H	ALBERGHI E RISTORANTI	620	1	-	235	2	13	25	276	896
55		620	1	-	235	2	13	25	276	896
I	TRASPORTI, MAGAZZINAGGIO E CO- MUNICAZIONI	50	3	8	443	20	1	98	573	623
60		38	-	2	99	19	-	-	120	158
61		-	-	-	-	-	-	-	-	-
62		-	-	-	-	-	-	-	-	-
63		12	1	2	13	1	1	3	21	33
64		-	2	4	331	-	-	95	432	432
J	INTERMEDIAZIONE MONETARIA E FI- NANZIARIA	67	3	5	246	8	-	9	271	338
65		14	3	5	193	7	-	9	217	231
66		-	-	-	1	-	-	-	1	1
67		53	-	-	52	1	-	-	53	106
K	ATTIVITÀ IMMOBILIARI, NOLEGGIO, INFORMATICA, RICERCA, ALTRE AT- TIVITÀ PROFESSIONALI ED IMPRENDI- TORIALI	311	2	15	394	-	6	16	433	744
70		10	-	-	6	-	-	-	6	16
71		10	-	-	-	-	-	-	-	10
72		24	-	1	67	-	-	1	69	93
73		6	1	13	14	-	-	1	29	35
74		261	1	1	307	-	6	14	329	590
L	PUBBLICA AMMINISTRAZIONE E DI- FESA; ASSICURAZIONE SOCIALE OB- BLIGATORIA	-	12	288	1.110	-	-	188	1.598	1.598
75		-	12	288	1.110	-	-	188	1.598	1.598
M	ISTRUZIONE	34	1	1.839	1.591	1	2	465	3.899	3.933
80		34	1	1.839	1.591	1	2	465	3.899	3.933
N	SANITÀ E ALTRI SERVIZI SOCIALI	260	113	102	1.423	7	2	219	1.866	2.126
85		260	113	102	1.423	7	2	219	1.866	2.126
O	ALTRI SERVIZI PUBBLICI, SOCIALI E PERSONALI	516	26	63	222	-	89	39	439	955
90		7	-	-	14	-	-	2	16	23
91		-	23	42	68	-	-	11	144	144
92		40	3	21	66	-	2	16	108	148
93		469	-	-	74	-	87	10	171	640
<b>TOTALE</b>		<b>5.363</b>	<b>164</b>	<b>2.334</b>	<b>8.512</b>	<b>58</b>	<b>370</b>	<b>1.171</b>	<b>12.609</b>	<b>17.972</b>
di cui addetti alle unità locali:										
- dell'industria in senso stretto (b)		623	2	8	1.935	2	151	42	2.140	2.763
- dei servizi		4.595	162	2.326	6.366	46	218	1.126	10.244	14.839
TIPO DI COMUNE										
- Comune capoluogo		1.284	104	975	3.327	17	138	487	5.048	6.332
- Altri comuni		4.079	60	1.359	5.185	41	232	684	7.561	11.640
<b>TOTALE</b>		<b>5.363</b>	<b>164</b>	<b>2.334</b>	<b>8.512</b>	<b>58</b>	<b>370</b>	<b>1.171</b>	<b>12.609</b>	<b>17.972</b>

(a) Capi operai, operai specializzati, qualificati, comuni

(b) Comprende le sezioni di attività: C - Estrazione di minerali; D - Attività manifatturiere; E - Produzione e distribuzione di energia elettrica, gas e acqua

**Tavola 3.35 - Addetti alle unità locali delle imprese per categoria posizionale, sesso, sezione, sottosezione e divisione di attività economica**

ATTIVITÀ ECONOMICHE	INDIPENDENTI			DIPENDENTI							Totale	Totale addetti	Indipendenti sul totale addetti	
	Imprenditori e soci di cooperativa	Familiari coadiuvanti	Totale	Dirigenti	Direttivi e quadri	Impiegati	Categorie speciali	Operai	Apprendisti	Altro personale				
MASCHI E FEMMINE														
A	AGRICOLTURA, CACCIA E SILVICOLTURA	351	59	410	4	-	66	4	75	-	1	150	560	73,2
01		308	57	365	4	-	66	2	57	-	1	130	495	73,7
02		43	2	45	-	-	-	2	18	-	-	20	65	69,2
B	PESCA, PISCICOLTURA E SERVIZI CONNESSI	52	3	55	-	-	-	-	100	-	11	111	166	33,1
05		52	3	55	-	-	-	-	100	-	11	111	166	33,1
C	ESTRAZIONE DI MINERALI	28	1	29	2	-	19	-	127	-	-	148	177	16,4
CA	ESTRAZIONE DI MINERALI ENERGETICI	1	-	1	-	-	6	-	31	-	-	37	38	2,6
10		-	-	-	-	-	-	-	-	-	-	-	-	-
11		1	-	1	-	-	6	-	31	-	-	37	38	2,6
12		-	-	-	-	-	-	-	-	-	-	-	-	-
CB	ESTRAZIONE DI MINERALI NON ENERGETICI	27	1	28	2	-	13	-	96	-	-	111	139	20,1
13		2	-	2	-	-	-	-	7	-	-	7	9	22,2
14		25	1	26	2	-	13	-	89	-	-	104	130	20,0
D	ATTIVITÀ MANIFATTURIERE	2.029	406	2.435	64	213	1.002	119	7.589	296	135	9.418	11.853	20,5
DA	INDUSTRIE ALIMENTARI, DELLE BEVANDE E DEL TABACCO	607	228	835	26	30	341	35	1.766	29	31	2.258	3.093	27,0
15		607	228	835	26	30	341	35	1.766	29	31	2.258	3.093	27,0
16		-	-	-	-	-	-	-	-	-	-	-	-	-
DB	INDUSTRIE TESSILI E DELL'ABBIGLIAMENTO	359	35	394	3	1	25	1	1.194	143	25	1.392	1.786	22,1
17		49	7	56	-	-	6	-	85	6	1	98	154	36,4
18		310	28	338	3	1	19	1	1.109	137	24	1.294	1.632	20,7
DC	INDUSTRIE CONCIARIE, FABBRICAZIONE DI PRODOTTI IN CUOIO, PELLE E SIMILARI	16	1	17	-	-	1	-	12	3	-	16	33	51,5
19		16	1	17	-	-	1	-	12	3	-	16	33	51,5
DD	INDUSTRIA DEL LEGNO E DEI PRODOTTI IN LEGNO	291	19	310	1	1	15	4	138	27	2	188	498	62,2
20		291	19	310	1	1	15	4	138	27	2	188	498	62,2
DE	FABBRICAZIONE DELLA PASTA-CARTA, DELLA CARTA E DEI PRODOTTI DI CARTA; STAMPA ED EDITORIA	84	17	101	2	7	32	-	149	12	5	207	308	32,8
21		5	1	6	1	7	15	-	96	-	-	119	125	4,8
22		79	16	95	1	-	17	-	53	12	5	88	183	51,9
DF	FABBRICAZIONE DI COKE, RAFFINERIE DI PETROLIO, TRATTAMENTO DEI COMBUSTIBILI NUCLEARI	3	1	4	-	-	10	-	29	2	3	44	48	8,3
23		3	1	4	-	-	10	-	29	2	3	44	48	8,3
DG	FABBRICAZIONE DI PRODOTTI CHIMICI E DI FIBRE SINTETICHE E ARTIFICIALI	10	1	11	7	21	74	1	209	-	3	315	326	3,4
24		10	1	11	7	21	74	1	209	-	3	315	326	3,4
DH	FABBRICAZIONE DI ARTICOLI IN GOMMA E MATERIE PLASTICHE	29	1	30	3	-	19	4	96	-	1	123	153	19,6
25		29	1	30	3	-	19	4	96	-	1	123	153	19,6
DI	FABBRICAZIONE DI PRODOTTI DELLA LAVORAZIONE DI MINERALI NON METALLIFERI	147	37	184	5	2	106	9	665	10	3	800	984	18,7
26		147	37	184	5	2	106	9	665	10	3	800	984	18,7
DJ	PRODUZIONE DI METALLO E FABBRICAZIONE DI PRODOTTI IN METALLO	252	25	277	4	7	63	1	410	41	13	539	816	33,9
27		3	1	4	1	1	7	-	14	-	2	25	29	13,8
28		249	24	273	3	6	56	1	396	41	11	514	787	34,7
DK	FABBRICAZIONE DI MACCHINE ED APPARECCHI MECCANICI, COMPRESI L'INSTALLAZIONE, IL MONTAGGIO, LA RIPARAZIONE E LA MANUTENZIONE	45	5	50	3	1	28	-	119	14	-	165	215	23,3
29		45	5	50	3	1	28	-	119	14	-	165	215	23,3

**Tavola 3.35 segue - Addetti alle unità locali delle imprese per categoria posizionale, sesso, sezione, sottosezione e divisione di attività economica**

ATTIVITÀ ECONOMICHE	INDIPENDENTI			DIPENDENTI								Totale addetti	Indipendenti sul totale addetti
	Imprenditori e soci di cooperativa	Familiari coadiuvanti	Totale	Dirigenti	Direttivi e quadri	Impiegati	Categorie speciali	Operai	Apprendisti	Altro personale			
<b>DL FABBRICAZIONE DI MACCHINE ELETTRICHE E DI APPARECCHIATURE ELETTRICHE ED OTTICHE</b>	<b>96</b>	<b>13</b>	<b>109</b>	<b>1</b>	<b>2</b>	<b>24</b>	<b>7</b>	<b>87</b>	<b>7</b>	<b>5</b>	<b>133</b>	<b>242</b>	<b>45,0</b>
30	-	-	-	-	-	-	-	-	-	-	-	-	-
31	13	-	13	1	2	9	5	60	2	-	79	92	14,1
32	26	1	27	-	-	6	2	13	-	-	21	48	56,3
33	57	12	69	-	-	9	-	14	5	5	33	102	67,6
<b>DM FABBRICAZIONE DI MEZZI DI TRASPORTO</b>	<b>7</b>	<b>1</b>	<b>8</b>	<b>7</b>	<b>141</b>	<b>240</b>	<b>57</b>	<b>2.640</b>	<b>5</b>	<b>41</b>	<b>3.131</b>	<b>3.139</b>	<b>0,3</b>
34	4	-	4	6	141	230	56	2.577	-	41	3.051	3.055	0,1
35	3	1	4	1	-	10	1	63	5	-	80	84	4,8
<b>DN ALTRE INDUSTRIE MANIFATTURIERE</b>	<b>83</b>	<b>22</b>	<b>105</b>	<b>2</b>	<b>-</b>	<b>24</b>	<b>-</b>	<b>75</b>	<b>3</b>	<b>3</b>	<b>107</b>	<b>212</b>	<b>49,5</b>
36	73	17	90	1	-	21	-	69	3	3	97	187	48,1
37	10	5	15	1	-	3	-	6	-	-	10	25	60,0
<b>E PRODUZIONE E DISTRIBUZIONE DI ENERGIA ELETTRICA, GAS E ACQUA</b>	<b>18</b>	<b>-</b>	<b>18</b>	<b>5</b>	<b>20</b>	<b>228</b>	<b>-</b>	<b>254</b>	<b>-</b>	<b>1</b>	<b>508</b>	<b>526</b>	<b>3,4</b>
40	14	-	14	5	20	228	-	236	-	1	490	504	2,8
41	4	-	4	-	-	-	-	18	-	-	18	22	18,2
<b>F COSTRUZIONI</b>	<b>2.036</b>	<b>106</b>	<b>2.142</b>	<b>17</b>	<b>9</b>	<b>505</b>	<b>73</b>	<b>4.240</b>	<b>267</b>	<b>32</b>	<b>5.143</b>	<b>7.285</b>	<b>29,4</b>
45	2.036	106	2.142	17	9	505	73	4.240	267	32	5.143	7.285	29,4
<b>G COMMERCIO ALL'INGROSSO E AL DETTAGLIO; RIPARAZIONE DI AUTOVEICOLI, MOTOCICLI E DI BENI PERSONALI E PER LA CASA</b>	<b>6.186</b>	<b>1.520</b>	<b>7.706</b>	<b>13</b>	<b>12</b>	<b>913</b>	<b>17</b>	<b>1.296</b>	<b>283</b>	<b>137</b>	<b>2.671</b>	<b>10.377</b>	<b>74,3</b>
50	857	111	968	2	-	131	-	352	123	27	635	1.603	60,4
51	830	155	985	4	5	189	5	288	15	19	525	1.510	65,2
52	4.499	1.254	5.753	7	7	593	12	656	145	91	1.511	7.264	79,2
<b>H ALBERGHI E RISTORANTI</b>	<b>1.009</b>	<b>468</b>	<b>1.477</b>	<b>5</b>	<b>5</b>	<b>133</b>	<b>4</b>	<b>421</b>	<b>41</b>	<b>57</b>	<b>666</b>	<b>2.143</b>	<b>68,9</b>
55	1.009	468	1.477	5	5	133	4	421	41	57	666	2.143	68,9
<b>I TRASPORTI, MAGAZZINAGGIO E COMUNICAZIONI</b>	<b>602</b>	<b>65</b>	<b>667</b>	<b>14</b>	<b>51</b>	<b>1.011</b>	<b>510</b>	<b>666</b>	<b>4</b>	<b>409</b>	<b>2.665</b>	<b>3.332</b>	<b>20,0</b>
60	521	53	574	-	9	98	509	481	1	15	1.113	1.687	34,0
61	-	-	-	-	-	15	-	27	-	-	42	42	-
62	-	-	-	-	-	-	-	-	-	-	-	-	-
63	70	12	82	1	4	45	1	41	3	42	137	219	37,4
64	11	-	11	13	38	853	-	117	-	352	1.373	1.384	0,8
<b>J INTERMEDIAZIONE MONETARIA E FINANZIARIA</b>	<b>214</b>	<b>40</b>	<b>254</b>	<b>96</b>	<b>51</b>	<b>809</b>	<b>33</b>	<b>2</b>	<b>1</b>	<b>17</b>	<b>1.009</b>	<b>1.263</b>	<b>20,1</b>
65	57	-	57	96	50	728	23	-	-	17	914	971	5,9
66	-	1	1	-	1	2	8	-	-	-	11	12	8,3
67	157	39	196	-	-	79	2	2	1	-	84	280	70,0
<b>K ATTIVITÀ IMMOBILIARI, NOLEGGIO, INFORMATICA, RICERCA, ALTRE ATTIVITÀ PROFESSIONALI ED IMPRENDITORIALI</b>	<b>1.469</b>	<b>107</b>	<b>1.576</b>	<b>8</b>	<b>16</b>	<b>521</b>	<b>4</b>	<b>406</b>	<b>36</b>	<b>35</b>	<b>1.026</b>	<b>2.602</b>	<b>60,6</b>
70	42	2	44	-	-	8	-	4	-	-	12	56	78,6
71	25	4	29	-	-	5	-	1	-	-	6	35	82,9
72	86	-	86	1	6	117	3	24	-	1	152	238	36,1
73	22	-	22	-	-	-	-	-	-	-	-	22	100,0
74	1.294	101	1.395	7	10	391	1	377	36	34	856	2.251	62,0
<b>M ISTRUZIONE</b>	<b>62</b>	<b>18</b>	<b>80</b>	<b>1</b>	<b>-</b>	<b>46</b>	<b>2</b>	<b>9</b>	<b>2</b>	<b>4</b>	<b>64</b>	<b>144</b>	<b>55,6</b>
80	62	18	80	1	-	46	2	9	2	4	64	144	55,6
<b>N SANITÀ E ALTRI SERVIZI SOCIALI</b>	<b>667</b>	<b>66</b>	<b>733</b>	<b>10</b>	<b>1</b>	<b>191</b>	<b>11</b>	<b>229</b>	<b>3</b>	<b>36</b>	<b>481</b>	<b>1.214</b>	<b>60,4</b>
85	667	66	733	10	1	191	11	229	3	36	481	1.214	60,4
<b>O ALTRI SERVIZI PUBBLICI, SOCIALI E PERSONALI</b>	<b>931</b>	<b>91</b>	<b>1.022</b>	<b>4</b>	<b>17</b>	<b>133</b>	<b>-</b>	<b>173</b>	<b>106</b>	<b>21</b>	<b>454</b>	<b>1.476</b>	<b>69,2</b>
90	25	1	26	-	-	11	-	39	-	-	50	76	34,2
92	164	27	191	4	17	106	-	35	7	8	177	368	51,9
93	742	63	805	-	-	16	-	99	99	13	227	1.032	78,0
<b>TOTALE</b>	<b>15.654</b>	<b>2.950</b>	<b>18.604</b>	<b>243</b>	<b>395</b>	<b>5.577</b>	<b>777</b>	<b>15.587</b>	<b>1.039</b>	<b>896</b>	<b>24.514</b>	<b>43.118</b>	<b>43,1</b>
di cui addetti alle unità locali:													
- dell'industria in senso stretto (a)	2.075	407	2.482	71	233	1.249	119	7.970	296	136	10.074	12.556	19,8
- dei servizi	11.140	2.375	13.515	151	153	3.757	581	3.202	476	716	9.036	22.551	59,9

**Tavola 3.35 segue - Addetti alle unità locali delle imprese per categoria posizionale, sesso, sezione, sottosezione e divisione di attività economica**

ATTIVITÀ ECONOMICHE	INDIPENDENTI			DIPENDENTI								Totale addetti	Indipendenti sul totale addetti	
	Imprenditori e soci di cooperativa	Familiari coadiuvanti	Totale	Dirigenti	Direttivi e quadri	Impiegati	Categorie speciali	Operai	Apprendisti	Altro personale				
MASCHI														
A	AGRICOLTURA, CACCIA E SILVICOLTURA	331	48	379	4	-	59	4	63	-	1	131	510	74,3
01		289	46	335	4	-	59	2	47	-	1	113	448	74,8
02		42	2	44	-	-	-	2	16	-	-	18	62	71,0
B	PESCA, PISCICOLTURA E SERVIZI CONNESSI	43	3	46	-	-	-	-	100	-	11	111	157	29,3
05		43	3	46	-	-	-	-	100	-	11	111	157	29,3
C	ESTRAZIONE DI MINERALI	27	1	28	2	-	15	-	113	-	-	130	158	17,7
CA	ESTRAZIONE DI MINERALI ENERGETICI	1	-	1	-	-	5	-	26	-	-	31	32	3,1
10		-	-	-	-	-	-	-	-	-	-	-	-	-
11		1	-	1	-	-	5	-	26	-	-	31	32	3,1
12		-	-	-	-	-	-	-	-	-	-	-	-	-
CB	ESTRAZIONE DI MINERALI NON ENERGETICI	26	1	27	2	-	10	-	87	-	-	99	126	21,4
13		2	-	2	-	-	-	-	7	-	-	7	9	22,2
14		24	1	25	2	-	10	-	80	-	-	92	117	21,4
D	ATTIVITÀ MANIFATTURIERE	1.588	226	1.814	62	206	727	117	5.988	145	93	7.338	9.152	19,8
DA	INDUSTRIE ALIMENTARI, DELLE BEVANDE E DEL TABACCO	448	111	559	26	30	256	33	1.394	20	19	1.778	2.337	23,9
15		448	111	559	26	30	256	33	1.394	20	19	1.778	2.337	23,9
16		-	-	-	-	-	-	-	-	-	-	-	-	-
DB	INDUSTRIE TESSILI E DELL'ABBIGLIAMENTO	156	15	171	2	1	10	1	261	13	3	291	462	37,0
17		28	3	31	-	-	5	-	59	2	-	66	97	32,0
18		128	12	140	2	1	5	1	202	11	3	225	365	38,4
DC	INDUSTRIE CONCIARIE, FABBRICAZIONE DI PRODOTTI IN CUOIO, PELLE E SIMILARI	13	-	13	-	-	-	-	5	-	-	5	18	72,2
19		13	-	13	-	-	-	-	5	-	-	5	18	72,2
DD	INDUSTRIA DEL LEGNO E DEI PRODOTTI IN LEGNO	282	15	297	1	1	7	4	133	27	2	175	472	62,9
20		282	15	297	1	1	7	4	133	27	2	175	472	62,9
DE	FABBRICAZIONE DELLA PASTA-CARTA, DELLA CARTA E DEI PRODOTTI DI CARTA; STAMPA ED EDITORIA	66	12	78	2	6	17	-	139	8	1	173	251	31,1
21		5	1	6	1	6	11	-	95	-	-	113	119	5,0
22		61	11	72	1	-	6	-	44	8	1	60	132	54,5
DF	FABBRICAZIONE DI COKE, RAFFINERIE DI PETROLIO, TRATTAMENTO DEI COMBUSTIBILI NUCLEARI	3	1	4	-	-	8	-	22	2	3	35	39	10,3
23		3	1	4	-	-	8	-	22	2	3	35	39	10,3
DG	FABBRICAZIONE DI PRODOTTI CHIMICI E DI FIBRE SINTETICHE E ARTIFICIALI	9	1	10	6	17	53	1	171	-	3	251	261	3,8
24		9	1	10	6	17	53	1	171	-	3	251	261	3,8
DH	FABBRICAZIONE DI ARTICOLI IN GOMMA E MATERIE PLASTICHE	26	-	26	3	-	10	4	93	-	1	111	137	19,0
25		26	-	26	3	-	10	4	93	-	1	111	137	19,0
DI	FABBRICAZIONE DI PRODOTTI DELLA LAVORAZIONE DI MINERALI NON METALLIFERI	135	25	160	5	2	87	9	661	10	3	777	937	17,1
26		135	25	160	5	2	87	9	661	10	3	777	937	17,1
DJ	PRODUZIONE DI METALLO E FABBRICAZIONE DI PRODOTTI IN METALLO	245	20	265	4	7	39	1	402	41	13	507	772	34,3
27		3	-	3	1	1	6	-	14	-	2	24	27	11,1
28		242	20	262	3	6	33	1	388	41	11	483	745	35,2
DK	FABBRICAZIONE DI MACCHINE ED APPARECCHI MECCANICI, COMPRESI L'INSTALLAZIONE, IL MONTAGGIO, LA RIPARAZIONE E LA MANUTENZIONE	43	3	46	3	1	12	-	109	14	-	139	185	24,9
29		43	3	46	3	1	12	-	109	14	-	139	185	24,9

**Tavola 3.35 segue - Addetti alle unità locali delle imprese per categoria posizionale, sesso, sezione, sottosezione e divisione di attività economica**

ATTIVITÀ ECONOMICHE	INDIPENDENTI			DIPENDENTI								Totale	Totale addetti	Indipendenti sul totale addetti
	Imprenditori e soci di cooperativa	Familiari coadiuvanti	Totale	Dirigenti	Direttivi e quadri	Impiegati	Categorie speciali	Operai	Apprendisti	Altro personale				
<b>DL FABBRICAZIONE DI MACCHINE ELETTRICHE E DI APPARECCHIATURE ELETTRICHE ED OTTICHE</b>	<b>87</b>	<b>5</b>	<b>92</b>	<b>1</b>	<b>1</b>	<b>13</b>	<b>7</b>	<b>83</b>	<b>3</b>	<b>1</b>	<b>109</b>	<b>201</b>	<b>45,8</b>	
30	-	-	-	-	-	-	-	-	-	-	-	-	-	
31	12	-	12	1	1	6	5	60	2	-	75	87	13,8	
32	26	-	26	-	-	6	2	13	-	-	21	47	55,3	
33	49	5	54	-	-	1	-	10	1	1	13	67	80,6	
<b>DM FABBRICAZIONE DI MEZZI DI TRASPORTO</b>	<b>6</b>	<b>1</b>	<b>7</b>	<b>7</b>	<b>140</b>	<b>197</b>	<b>57</b>	<b>2.450</b>	<b>5</b>	<b>41</b>	<b>2.897</b>	<b>2.904</b>	<b>0,2</b>	
34	4	-	4	6	140	191	56	2.387	-	41	2.821	2.825	0,1	
35	2	1	3	1	-	6	1	63	5	-	76	79	3,8	
<b>DN ALTRE INDUSTRIE MANIFATTURIERE</b>	<b>69</b>	<b>17</b>	<b>86</b>	<b>2</b>	<b>-</b>	<b>18</b>	<b>-</b>	<b>65</b>	<b>2</b>	<b>3</b>	<b>90</b>	<b>176</b>	<b>48,9</b>	
36	59	12	71	1	-	15	-	59	2	3	80	151	47,0	
37	10	5	15	1	-	3	-	6	-	-	10	25	60,0	
<b>E PRODUZIONE E DISTRIBUZIONE DI ENERGIA ELETTRICA, GAS E ACQUA</b>	<b>17</b>	<b>-</b>	<b>17</b>	<b>5</b>	<b>19</b>	<b>188</b>	<b>-</b>	<b>253</b>	<b>-</b>	<b>1</b>	<b>466</b>	<b>483</b>	<b>3,5</b>	
40	13	-	13	5	19	188	-	235	-	1	448	461	2,8	
41	4	-	4	-	-	-	-	18	-	-	18	22	18,2	
<b>F COSTRUZIONI</b>	<b>1.949</b>	<b>88</b>	<b>2.037</b>	<b>17</b>	<b>9</b>	<b>387</b>	<b>63</b>	<b>4.166</b>	<b>266</b>	<b>29</b>	<b>4.937</b>	<b>6.974</b>	<b>29,2</b>	
45	1.949	88	2.037	17	9	387	63	4.166	266	29	4.937	6.974	29,2	
<b>G COMMERCIO ALL'INGROSSO E AL DETTAGLIO; RIPARAZIONE DI AUTOVEICOLI, MOTOCICLI E DI BENI PERSONALI E PER LA CASA</b>	<b>4.289</b>	<b>680</b>	<b>4.969</b>	<b>12</b>	<b>9</b>	<b>486</b>	<b>9</b>	<b>1.023</b>	<b>178</b>	<b>70</b>	<b>1.787</b>	<b>6.756</b>	<b>73,5</b>	
50	793	71	864	2	-	77	-	341	123	26	569	1.433	60,3	
51	682	78	760	4	5	125	4	265	11	12	426	1.186	64,1	
52	2.814	531	3.345	6	4	284	5	417	44	32	792	4.137	80,9	
<b>H ALBERGHI E RISTORANTI</b>	<b>625</b>	<b>232</b>	<b>857</b>	<b>4</b>	<b>5</b>	<b>77</b>	<b>2</b>	<b>244</b>	<b>28</b>	<b>38</b>	<b>398</b>	<b>1.255</b>	<b>68,3</b>	
55	625	232	857	4	5	77	2	244	28	38	398	1.255	68,3	
<b>I TRASPORTI, MAGAZZINAGGIO E COMUNICAZIONI</b>	<b>571</b>	<b>46</b>	<b>617</b>	<b>11</b>	<b>43</b>	<b>637</b>	<b>490</b>	<b>599</b>	<b>3</b>	<b>311</b>	<b>2.094</b>	<b>2.711</b>	<b>22,8</b>	
60	499	37	536	-	7	62	490	420	1	15	995	1.531	35,0	
61	-	-	-	-	-	15	-	27	-	-	42	42	-	
62	-	-	-	-	-	-	-	-	-	-	-	-	-	
63	61	9	70	-	2	35	-	38	2	39	116	186	37,6	
64	11	-	11	11	34	525	-	114	-	257	941	952	1,2	
<b>J INTERMEDIAZIONE MONETARIA E FINANZIARIA</b>	<b>160</b>	<b>27</b>	<b>187</b>	<b>93</b>	<b>46</b>	<b>563</b>	<b>25</b>	<b>2</b>	<b>1</b>	<b>8</b>	<b>738</b>	<b>925</b>	<b>20,2</b>	
65	43	-	43	93	45	535	16	-	-	8	697	740	5,8	
66	-	1	1	-	1	1	8	-	-	-	10	11	9,1	
67	117	26	143	-	-	27	1	2	1	-	31	174	82,2	
<b>K ATTIVITÀ IMMOBILIARI, NOLEGGIO, INFORMATICA, RICERCA, ALTRE ATTIVITÀ PROFESSIONALI ED IMPRENDITORIALI</b>	<b>1.200</b>	<b>65</b>	<b>1.265</b>	<b>7</b>	<b>14</b>	<b>246</b>	<b>4</b>	<b>301</b>	<b>30</b>	<b>21</b>	<b>623</b>	<b>1.888</b>	<b>67,0</b>	
70	33	1	34	-	-	3	-	3	-	-	6	40	85,0	
71	17	2	19	-	-	5	-	1	-	-	6	25	76,0	
72	62	-	62	1	5	56	3	18	-	-	83	145	42,8	
73	16	-	16	-	-	-	-	-	-	-	-	16	100,0	
74	1.072	62	1.134	6	9	182	1	279	30	21	528	1.662	68,2	
<b>M ISTRUZIONE</b>	<b>38</b>	<b>8</b>	<b>46</b>	<b>1</b>	<b>-</b>	<b>16</b>	<b>1</b>	<b>5</b>	<b>-</b>	<b>-</b>	<b>23</b>	<b>69</b>	<b>66,7</b>	
80	38	8	46	1	-	16	1	5	-	-	23	69	66,7	
<b>N SANITÀ E ALTRI SERVIZI SOCIALI</b>	<b>434</b>	<b>39</b>	<b>473</b>	<b>5</b>	<b>-</b>	<b>50</b>	<b>4</b>	<b>62</b>	<b>1</b>	<b>14</b>	<b>136</b>	<b>609</b>	<b>77,7</b>	
85	434	39	473	5	-	50	4	62	1	14	136	609	77,7	
<b>O ALTRI SERVIZI PUBBLICI, SOCIALI E PERSONALI</b>	<b>454</b>	<b>52</b>	<b>506</b>	<b>4</b>	<b>14</b>	<b>98</b>	<b>-</b>	<b>97</b>	<b>17</b>	<b>11</b>	<b>241</b>	<b>747</b>	<b>67,7</b>	
90	18	1	19	-	-	7	-	29	-	-	36	55	34,5	
92	131	20	151	4	14	83	-	35	5	6	147	298	50,7	
93	305	31	336	-	-	8	-	33	12	5	58	394	85,3	
<b>TOTALE</b>	<b>11.726</b>	<b>1.515</b>	<b>13.241</b>	<b>227</b>	<b>365</b>	<b>3.549</b>	<b>719</b>	<b>13.016</b>	<b>669</b>	<b>608</b>	<b>19.153</b>	<b>32.394</b>	<b>40,9</b>	
di cui addetti alle unità locali:														
- dell'industria in senso stretto (a)	1.632	227	1.859	69	225	930	117	6.354	145	94	7.934	9.793	19,0	
- dei servizi	7.771	1.149	8.920	137	131	2.173	535	2.333	258	473	6.040	14.960	59,6	

**Tavola 3.35 segue - Addetti alle unità locali delle imprese per categoria posizionale, sesso, sezione, sottosezione e divisione di attività economica**

ATTIVITÀ ECONOMICHE	INDIPENDENTI			DIPENDENTI							Totale	Totale addetti	Indipendenti sul totale addetti	
	Imprenditori e soci di cooperativa	Familiari coadiuvanti	Totale	Dirigenti	Direttivi e quadri	Impiegati	Categorie speciali	Operai	Apprendisti	Altro personale				
<b>FEMMINE</b>														
A	AGRICOLTURA, CACCIA E SILVICOLTURA	20	11	31	-	-	7	-	12	-	-	19	50	62,0
01		19	11	30	-	-	7	-	10	-	-	17	47	63,8
02		1	-	1	-	-	-	-	2	-	-	2	3	33,3
B	PESCA, PISCICOLTURA E SERVIZI CONNESSI	9	-	9	-	-	-	-	-	-	-	-	9	100,0
05		9	-	9	-	-	-	-	-	-	-	-	9	100,0
C	ESTRAZIONE DI MINERALI	1	-	1	-	-	4	-	14	-	-	18	19	5,3
CA	ESTRAZIONE DI MINERALI ENERGETICI	-	-	-	-	-	1	-	5	-	-	6	6	-
10		-	-	-	-	-	-	-	-	-	-	-	-	-
11		-	-	-	-	-	1	-	5	-	-	6	6	-
12		-	-	-	-	-	-	-	-	-	-	-	-	-
CB	ESTRAZIONE DI MINERALI NON ENERGETICI	1	-	1	-	-	3	-	9	-	-	12	13	7,7
13		-	-	-	-	-	-	-	-	-	-	-	-	-
14		1	-	1	-	-	3	-	9	-	-	12	13	7,7
D	ATTIVITÀ MANIFATTURIERE	441	180	621	2	7	275	2	1.601	151	42	2.080	2.701	23,0
DA	INDUSTRIE ALIMENTARI, DELLE BEVANDE E DEL TABACCO	159	117	276	-	-	85	2	372	9	12	480	756	36,5
15		159	117	276	-	-	85	2	372	9	12	480	756	36,5
16		-	-	-	-	-	-	-	-	-	-	-	-	-
DB	INDUSTRIE TESSILI E DELL'ABBIGLIAMENTO	203	20	223	1	-	15	-	933	130	22	1.101	1.324	16,8
17		21	4	25	-	-	1	-	26	4	1	32	57	43,9
18		182	16	198	1	-	14	-	907	126	21	1.069	1.267	15,6
DC	INDUSTRIE CONCIARIE, FABBRICAZIONE DI PRODOTTI IN CUOIO, PELLE E SIMILARI	3	1	4	-	-	1	-	7	3	-	11	15	26,7
19		3	1	4	-	-	1	-	7	3	-	11	15	26,7
DD	INDUSTRIA DEL LEGNO E DEI PRODOTTI IN LEGNO	9	4	13	-	-	8	-	5	-	-	13	26	50,0
20		9	4	13	-	-	8	-	5	-	-	13	26	50,0
DE	FABBRICAZIONE DELLA PASTA-CARTA, DELLA CARTA E DEI PRODOTTI DI CARTA; STAMPA ED EDITORIA	18	5	23	-	1	15	-	10	4	4	34	57	40,4
21		-	-	-	-	1	4	-	1	-	-	6	6	-
22		18	5	23	-	-	11	-	9	4	4	28	51	45,1
DF	FABBRICAZIONE DI COKE, RAFFINERIE DI PETROLIO, TRATTAMENTO DEI COMBUSTIBILI NUCLEARI	-	-	-	-	-	2	-	7	-	-	9	9	-
23		-	-	-	-	-	2	-	7	-	-	9	9	-
DG	FABBRICAZIONE DI PRODOTTI CHIMICI E DI FIBRE SINTETICHE E ARTIFICIALI	1	-	1	1	4	21	-	38	-	-	64	65	1,5
24		1	-	1	1	4	21	-	38	-	-	64	65	1,5
DH	FABBRICAZIONE DI ARTICOLI IN GOMMA E MATERIE PLASTICHE	3	1	4	-	-	9	-	3	-	-	12	16	25,0
25		3	1	4	-	-	9	-	3	-	-	12	16	25,0
DI	FABBRICAZIONE DI PRODOTTI DELLA LAVORAZIONE DI MINERALI NON METALLIFERI	12	12	24	-	-	19	-	4	-	-	23	47	51,1
26		12	12	24	-	-	19	-	4	-	-	23	47	51,1
DJ	PRODUZIONE DI METALLO E FABBRICAZIONE DI PRODOTTI IN METALLO	7	5	12	-	-	24	-	8	-	-	32	44	27,3
27		-	1	1	-	-	1	-	-	-	-	1	2	50,0
28		7	4	11	-	-	23	-	8	-	-	31	42	26,2
DK	FABBRICAZIONE DI MACCHINE ED APPARECCHI MECCANICI, COMPRESI L'INSTALLAZIONE, IL MONTAGGIO, LA RIPARAZIONE E LA MANUTENZIONE	2	2	4	-	-	16	-	10	-	-	26	30	13,3
29		2	2	4	-	-	16	-	10	-	-	26	30	13,3

**Tavola 3.35 segue - Addetti alle unità locali delle imprese per categoria posizionale, sesso, sezione, sottosezione e divisione di attività economica**

ATTIVITÀ ECONOMICHE	INDIPENDENTI			DIPENDENTI								Totale addetti	Indipendenti sul totale addetti
	Imprenditori e soci di cooperativa	Familiari coadiuvanti	Totale	Dirigenti	Direttivi e quadri	Impiegati	Categorie speciali	Operai	Apprendisti	Altro personale	Totale		
<b>DL FABBRICAZIONE DI MACCHINE ELETTRICHE E DI APPARECCHIATURE ELETTRICHE ED OTTICHE</b>	<b>9</b>	<b>8</b>	<b>17</b>	-	<b>1</b>	<b>11</b>	-	<b>4</b>	<b>4</b>	<b>4</b>	<b>24</b>	<b>41</b>	<b>41,5</b>
30	-	-	-	-	-	-	-	-	-	-	-	-	-
31	1	-	1	-	1	3	-	-	-	-	4	5	20,0
32	-	1	1	-	-	-	-	-	-	-	-	1	100,0
33	8	7	15	-	-	8	-	4	4	4	20	35	42,9
<b>DM FABBRICAZIONE DI MEZZI DI TRASPORTO</b>	<b>1</b>	-	<b>1</b>	-	<b>1</b>	<b>43</b>	-	<b>190</b>	-	-	<b>234</b>	<b>235</b>	<b>0,4</b>
34	-	-	-	-	1	39	-	190	-	-	230	230	-
35	1	-	1	-	-	4	-	-	-	-	4	5	20,0
<b>DN ALTRE INDUSTRIE MANIFATTURIERE</b>	<b>14</b>	<b>5</b>	<b>19</b>	-	-	<b>6</b>	-	<b>10</b>	<b>1</b>	-	<b>17</b>	<b>36</b>	<b>52,8</b>
36	14	5	19	-	-	6	-	10	1	-	17	36	52,8
37	-	-	-	-	-	-	-	-	-	-	-	-	-
<b>E PRODUZIONE E DISTRIBUZIONE DI ENERGIA ELETTRICA, GAS E ACQUA</b>	<b>1</b>	-	<b>1</b>	-	<b>1</b>	<b>40</b>	-	<b>1</b>	-	-	<b>42</b>	<b>43</b>	<b>2,3</b>
40	1	-	1	-	1	40	-	1	-	-	42	43	2,3
41	-	-	-	-	-	-	-	-	-	-	-	-	-
<b>F COSTRUZIONI</b>	<b>87</b>	<b>18</b>	<b>105</b>	-	-	<b>118</b>	<b>10</b>	<b>74</b>	<b>1</b>	<b>3</b>	<b>206</b>	<b>311</b>	<b>33,8</b>
45	87	18	105	-	-	118	10	74	1	3	206	311	33,8
<b>G COMMERCIO ALL'INGROSSO E AL DETTAGLIO; RIPARAZIONE DI AUTOVEICOLI, MOTOCICLI E DI BENI PERSONALI E PER LA CASA</b>	<b>1.897</b>	<b>840</b>	<b>2.737</b>	<b>1</b>	<b>3</b>	<b>427</b>	<b>8</b>	<b>273</b>	<b>105</b>	<b>67</b>	<b>884</b>	<b>3.621</b>	<b>75,6</b>
50	64	40	104	-	-	54	-	11	-	1	66	170	61,2
51	148	77	225	-	-	64	1	23	4	7	99	324	69,4
52	1.685	723	2.408	1	3	309	7	239	101	59	719	3.127	77,0
<b>H ALBERGHI E RISTORANTI</b>	<b>384</b>	<b>236</b>	<b>620</b>	<b>1</b>	-	<b>56</b>	<b>2</b>	<b>177</b>	<b>13</b>	<b>19</b>	<b>268</b>	<b>888</b>	<b>69,8</b>
55	384	236	620	1	-	56	2	177	13	19	268	888	69,8
<b>I TRASPORTI, MAGAZZINAGGIO E COMUNICAZIONI</b>	<b>31</b>	<b>19</b>	<b>50</b>	<b>3</b>	<b>8</b>	<b>374</b>	<b>20</b>	<b>67</b>	<b>1</b>	<b>98</b>	<b>571</b>	<b>621</b>	<b>8,1</b>
60	22	16	38	-	2	36	19	61	-	-	118	156	24,4
61	-	-	-	-	-	-	-	-	-	-	-	-	-
62	-	-	-	-	-	-	-	-	-	-	-	-	-
63	9	3	12	1	2	10	1	3	1	3	21	33	36,4
64	-	-	-	2	4	328	-	3	-	95	432	432	-
<b>J INTERMEDIAZIONE MONETARIA E FINANZIARIA</b>	<b>54</b>	<b>13</b>	<b>67</b>	<b>3</b>	<b>5</b>	<b>246</b>	<b>8</b>	-	-	<b>9</b>	<b>271</b>	<b>338</b>	<b>19,8</b>
65	14	-	14	3	5	193	7	-	-	9	217	231	6,1
66	-	-	-	-	-	1	-	-	-	-	1	1	-
67	40	13	53	-	-	52	1	-	-	-	53	106	50,0
<b>K ATTIVITÀ IMMOBILIARI, NOLEGGIO, INFORMATICA, RICERCA, ALTRE ATTIVITÀ PROFESSIONALI ED IMPRENDITORIALI</b>	<b>269</b>	<b>42</b>	<b>311</b>	<b>1</b>	<b>2</b>	<b>275</b>	-	<b>105</b>	<b>6</b>	<b>14</b>	<b>403</b>	<b>714</b>	<b>43,6</b>
70	9	1	10	-	-	5	-	1	-	-	6	16	62,5
71	8	2	10	-	-	-	-	-	-	-	-	10	100,0
72	24	-	24	-	1	61	-	6	-	1	69	93	25,8
73	6	-	6	-	-	-	-	-	-	-	-	6	100,0
74	222	39	261	1	1	209	-	98	6	13	328	589	44,3
<b>M ISTRUZIONE</b>	<b>24</b>	<b>10</b>	<b>34</b>	-	-	<b>30</b>	<b>1</b>	<b>4</b>	<b>2</b>	<b>4</b>	<b>41</b>	<b>75</b>	<b>45,3</b>
80	24	10	34	-	-	30	1	4	2	4	41	75	45,3
<b>N SANITÀ E ALTRI SERVIZI SOCIALI</b>	<b>233</b>	<b>27</b>	<b>260</b>	<b>5</b>	<b>1</b>	<b>141</b>	<b>7</b>	<b>167</b>	<b>2</b>	<b>22</b>	<b>345</b>	<b>605</b>	<b>43,0</b>
85	233	27	260	5	1	141	7	167	2	22	345	605	43,0
<b>O ALTRI SERVIZI PUBBLICI, SOCIALI E PERSONALI</b>	<b>477</b>	<b>39</b>	<b>516</b>	-	<b>3</b>	<b>35</b>	-	<b>76</b>	<b>89</b>	<b>10</b>	<b>213</b>	<b>729</b>	<b>70,8</b>
90	7	-	7	-	-	4	-	10	-	-	14	21	33,3
92	33	7	40	-	3	23	-	2	2	2	30	70	57,1
93	437	32	469	-	-	8	-	66	87	8	169	638	73,5
<b>TOTALE</b>	<b>3.928</b>	<b>1.435</b>	<b>5.363</b>	<b>16</b>	<b>30</b>	<b>2.028</b>	<b>58</b>	<b>2.571</b>	<b>370</b>	<b>288</b>	<b>5.361</b>	<b>10.724</b>	<b>50,0</b>

di cui addetti alle unità locali:

- dell'industria in senso stretto (a)	443	180	623	2	8	319	2	1.616	151	42	2.140	2.763	22,5
- dei servizi	3.369	1.226	4.595	14	22	1.584	46	869	218	243	2.996	7.591	60,5

(a) Comprende le sezioni di attività: C - Estrazione di minerali; D - Attività manifatturiere; E - Produzione e distribuzione di energia elettrica, gas e acqua



**Tavola 3.36 - Addetti alle unità locali delle istituzioni per categoria posizionale, sesso e forma istituzionale (a)**

FORME ISTITUZIONALI	Dirigenti e as- similati	Direttivi e as- similati	Funzionari e assimilati	Collaboratori e assimilati	Assistenti e assimilati	Operatori e assimilati	Coadiutori e assimilati	Addetti ai ser- vizi ausiliari e assimilati	Totale	Personale vo- lontario
<b>MASCHI E FEMMINE</b>										
Ministero o organo costituzionale	42	167	165	3.139	1.947	674	486	1.019	7.639	7
Ente locale (regione, provincia, comune)	22	96	134	178	1.053	619	532	651	3.285	1
Comunità montana	10	14	17	14	21	35	13	1	125	-
Ente sanitario pubblico	422	109	11	120	537	793	570	361	2.923	10
Ente di previdenza	7	7	16	50	201	22	10	7	320	-
Ente economico o ente di ricerca	25	10	55	20	118	43	152	35	458	-
Ente di assistenza, culturale, sportivo	11	17	4	6	25	18	37	41	159	266
Associazione riconosciuta o fondazione	31	29	8	73	69	20	24	28	282	340
Associazione non riconosciuta	72	8	26	63	111	34	13	34	361	334
Altra forma	12	6	8	29	72	35	1	31	194	2
<b>TOTALE</b>	<b>654</b>	<b>463</b>	<b>444</b>	<b>3.692</b>	<b>4.154</b>	<b>2.293</b>	<b>1.838</b>	<b>2.208</b>	<b>15.746</b>	<b>960</b>
di cui addetti alle unità locali:										
- delle istituzioni pubbliche	551	426	410	3.556	3.974	2.239	1.801	2.146	15.103	286
- delle istituzioni sociali private	103	37	34	136	180	54	37	62	643	674
<b>MASCHI</b>										
Ministero o organo costituzionale	37	95	31	1.430	479	386	322	552	3.332	3
Ente locale (regione, provincia, comune)	20	82	99	117	739	477	401	467	2.402	-
Comunità montana	9	14	16	11	16	32	8	1	107	-
Ente sanitario pubblico	318	78	8	63	259	314	271	200	1.511	6
Ente di previdenza	6	6	12	29	133	15	6	5	212	-
Ente economico o ente di ricerca	22	8	45	12	90	38	137	32	384	-
Ente di assistenza, culturale, sportivo	7	10	4	3	14	2	18	16	74	84
Associazione riconosciuta o fondazione	23	14	5	40	49	9	12	12	164	254
Associazione non riconosciuta	52	4	12	17	55	17	6	11	174	273
Altra forma	12	5	7	18	47	19	1	29	138	1
<b>TOTALE</b>	<b>506</b>	<b>316</b>	<b>239</b>	<b>1.740</b>	<b>1.881</b>	<b>1.309</b>	<b>1.182</b>	<b>1.325</b>	<b>8.498</b>	<b>621</b>
di cui addetti alle unità locali:										
- delle istituzioni pubbliche	431	298	222	1.683	1.777	1.283	1.164	1.302	8.160	94
- delle istituzioni sociali private	75	18	17	57	104	26	18	23	338	527
<b>FEMMINE</b>										
Ministero o organo costituzionale	5	72	134	1.709	1.468	288	164	467	4.307	4
Ente locale (regione, provincia, comune)	2	14	35	61	314	142	131	184	883	1
Comunità montana	1	-	1	3	5	3	5	-	18	-
Ente sanitario pubblico	104	31	3	57	278	479	299	161	1.412	4
Ente di previdenza	1	1	4	21	68	7	4	2	108	-
Ente economico o ente di ricerca	3	2	10	8	28	5	15	3	74	-
Ente di assistenza, culturale, sportivo	4	7	-	3	11	16	19	25	85	182
Associazione riconosciuta o fondazione	8	15	3	33	20	11	12	16	118	86
Associazione non riconosciuta	20	4	14	46	56	17	7	23	187	61
Altra forma	-	1	1	11	25	16	-	2	56	1
<b>TOTALE</b>	<b>148</b>	<b>147</b>	<b>205</b>	<b>1.952</b>	<b>2.273</b>	<b>984</b>	<b>656</b>	<b>883</b>	<b>7.248</b>	<b>339</b>
di cui addetti alle unità locali:										
- delle istituzioni pubbliche	120	128	188	1.873	2.197	956	637	844	6.943	192
- delle istituzioni sociali private	28	19	17	79	76	28	19	39	305	147

(a) Riferita a quella delle istituzioni da cui dipendono

## CAPITOLO 4 - DATI COMUNALI

**Tavola 4.1 - Imprese, istituzioni, unità locali e addetti per comune**

COMUNI	DATI ASSOLUTI						COMPOSIZIONE PERCENTUALE						
	IMPRESE		ISTITUZIONI		UNITÀ LOCALI DELLE IMPRESE E DELLE ISTITUZIONI		IMPRESE		ISTITUZIONI		UNITÀ LOCALI DELLE IMPRESE E DELLE ISTITUZIONI		
	N.	Addetti	N.	Addetti	N.	Addetti	N.	Addetti	N.	Addetti	N.	Addetti	
001	Acquaviva Collecroce	51	97	1	12	60	165	0,4	0,3	0,3	0,2	0,4	0,3
002	Baranello	107	221	5	24	126	316	0,8	0,6	1,4	0,3	0,8	0,5
003	Bojano	614	2.157	8	231	675	2.700	4,8	6,1	2,3	3,0	4,4	4,6
004	Bonefro	91	233	1	33	110	342	0,7	0,7	0,3	0,4	0,7	0,6
005	Busso	56	123	1	12	61	149	0,4	0,3	0,3	0,2	0,4	0,3
006	Campobasso	3.035	10.545	112	4.057	3.759	19.934	23,7	29,6	32,1	53,4	24,5	33,9
007	Campochiaro	22	123	2	9	35	229	0,2	0,3	0,6	0,1	0,2	0,4
008	Campodipietra	66	164	2	9	79	213	0,5	0,5	0,6	0,1	0,5	0,4
009	Campolieto	41	81	2	8	52	126	0,3	0,2	0,6	0,1	0,3	0,2
010	Campomarino	424	861	1	56	494	1.071	3,3	2,4	0,3	0,7	3,2	1,8
011	Casacalenda	146	415	5	47	190	660	1,1	1,2	1,4	0,6	1,2	1,1
012	Casalciprano	36	61	3	12	43	83	0,3	0,2	0,9	0,2	0,3	0,1
013	Castelbottaccio	32	48	1	11	35	59	0,2	0,1	0,3	0,1	0,2	0,1
014	Castellino del Biferno	47	86	2	10	62	138	0,4	0,2	0,6	0,1	0,4	0,2
015	Castelmauro	135	222	2	20	148	311	1,1	0,6	0,6	0,3	1,0	0,5
016	Castropignano	65	127	1	12	82	183	0,5	0,4	0,3	0,2	0,5	0,3
017	Cercemaggiore	245	732	4	18	281	780	1,9	2,1	1,1	0,2	1,8	1,3
018	Cercepiccola	30	55	1	10	35	73	0,2	0,2	0,3	0,1	0,2	0,1
019	Civitacampomariano	43	96	4	11	53	125	0,3	0,3	1,1	0,1	0,3	0,2
020	Colle d'Anchise	40	72	3	8	55	96	0,3	0,2	0,9	0,1	0,4	0,2
021	Colletorto	189	372	5	24	218	443	1,5	1,0	1,4	0,3	1,4	0,8
022	Duronia	36	84	2	11	45	105	0,3	0,2	0,6	0,1	0,3	0,2
023	Ferrazzano	84	220	1	11	93	245	0,7	0,6	0,3	0,1	0,6	0,4
024	Fossalto	67	116	1	16	78	175	0,5	0,3	0,3	0,2	0,5	0,3
025	Gambatesa	144	294	4	20	158	383	1,1	0,8	1,1	0,3	1,0	0,7
026	Gildone	47	80	1	10	53	108	0,4	0,2	0,3	0,1	0,3	0,2
027	Guardialfiera	62	148	1	11	72	212	0,5	0,4	0,3	0,1	0,5	0,4
028	Guardiaregia	29	108	1	10	42	310	0,2	0,3	0,3	0,1	0,3	0,5
029	Guglionesi	318	664	9	48	356	915	2,5	1,9	2,6	0,6	2,3	1,6
030	Jelsi	124	234	1	18	142	317	1,0	0,7	0,3	0,2	0,9	0,5
031	Larino	375	1.032	14	720	463	2.447	2,9	2,9	4,0	9,5	3,0	4,2
032	Limosano	40	108	2	16	52	158	0,3	0,3	0,6	0,2	0,3	0,3
033	Lucito	74	127	3	11	85	171	0,6	0,4	0,9	0,1	0,6	0,3
034	Lupara	36	67	1	9	54	126	0,3	0,2	0,3	0,1	0,4	0,2
035	Macchia Valfortore	46	84	2	10	57	112	0,4	0,2	0,6	0,1	0,4	0,2
036	Mafalda	66	145	2	18	88	354	0,5	0,4	0,6	0,2	0,6	0,6
037	Matrice	38	74	2	17	47	126	0,3	0,2	0,6	0,2	0,3	0,2
038	Mirabello Sannitico	52	130	4	16	62	188	0,4	0,4	1,1	0,2	0,4	0,3
039	Molise	10	18	1	3	14	25	0,1	0,1	0,3	..	0,1	..
040	Monacilioni	27	41	1	7	36	91	0,2	0,1	0,3	0,1	0,2	0,2
041	Montagano	61	109	1	12	69	159	0,5	0,3	0,3	0,2	0,5	0,3
042	Montecifone	78	148	3	16	96	223	0,6	0,4	0,9	0,2	0,6	0,4
043	Montefalcone nel Sannio	123	318	2	23	133	399	1,0	0,9	0,6	0,3	0,9	0,7
044	Montelongo	28	41	1	6	34	57	0,2	0,1	0,3	0,1	0,2	0,1
045	Montemitro	18	60	2	10	26	60	0,1	0,2	0,6	0,1	0,2	0,1
046	Montenero di Bisaccia	412	1.293	4	92	459	1.604	3,2	3,6	1,1	1,2	3,0	2,7
047	Montorio nei Frentani	25	46	1	10	32	78	0,2	0,1	0,3	0,1	0,2	0,1
048	Morrone del Sannio	46	56	1	9	54	91	0,4	0,2	0,3	0,1	0,4	0,2
049	Oratino	53	106	1	10	61	113	0,4	0,3	0,3	0,1	0,4	0,2
050	Palata	115	270	3	37	134	373	0,9	0,8	0,9	0,5	0,9	0,6
051	Petacciato	151	400	1	25	167	528	1,2	1,1	0,3	0,3	1,1	0,9
052	Petrella Tifernina	52	95	7	8	67	134	0,4	0,3	2,0	0,1	0,4	0,2
053	Pietracatella	86	129	3	13	97	180	0,7	0,4	0,9	0,2	0,6	0,3
054	Pietracupa	11	21	1	8	17	39	0,1	0,1	0,3	0,1	0,1	0,1
055	Portocannone	94	176	1	19	106	240	0,7	0,5	0,3	0,3	0,7	0,4
056	Provvidenti	8	13	1	4	18	26	0,1	..	0,3	0,1	0,1	..
057	Riccìa	300	606	5	103	343	896	2,3	1,7	1,4	1,4	2,2	1,5
058	Ripabottoni	36	63	3	11	48	104	0,3	0,2	0,9	0,1	0,3	0,2
059	Ripalimosani	130	638	9	19	172	737	1,0	1,8	2,6	0,3	1,1	1,3
060	Roccamare	65	127	1	14	73	171	0,5	0,4	0,3	0,2	0,5	0,3

**Tavola 4.1 segue - Imprese, istituzioni, unità locali e addetti per comune**

COMUNI	DATI ASSOLUTI						COMPOSIZIONE PERCENTUALE					
	IMPRESE		ISTITUZIONI		UNITÀ LOCALI DELLE IMPRESE E DELLE ISTITUZIONI		IMPRESE		ISTITUZIONI		UNITÀ LOCALI DELLE IMPRESE E DELLE ISTITUZIONI	
	N.	Addetti	N.	Addetti	N.	Addetti	N.	Addetti	N.	Addetti	N.	Addetti
061 Rotello	62	94	1	20	79	168	0,5	0,3	0,3	0,3	0,5	0,3
062 Salcito	41	65	1	10	47	88	0,3	0,2	0,3	0,1	0,3	0,1
063 San Biase	14	36	1	5	19	47	0,1	0,1	0,3	0,1	0,1	0,1
064 San Felice del Molise	54	76	3	12	63	135	0,4	0,2	0,9	0,2	0,4	0,2
065 San Giacomo degli Schiavoni	40	106	1	9	45	132	0,3	0,3	0,3	0,1	0,3	0,2
066 San Giovanni in Galdo	38	63	1	8	44	91	0,3	0,2	0,3	0,1	0,3	0,2
067 San Giuliano del Sannio	73	112	1	15	85	169	0,6	0,3	0,3	0,2	0,6	0,3
068 San Giuliano di Puglia	67	125	1	17	71	157	0,5	0,4	0,3	0,2	0,5	0,3
069 San Martino in Pensilis	219	486	6	41	263	645	1,7	1,4	1,7	0,5	1,7	1,1
070 San Massimo	32	80	3	10	44	120	0,2	0,2	0,9	0,1	0,3	0,2
071 San Polo Matese	22	64	1	8	28	94	0,2	0,2	0,3	0,1	0,2	0,2
072 Santa Croce di Magliano	347	812	2	41	410	885	2,7	2,3	0,6	0,5	2,7	1,5
073 Sant'Angelo Limosano	16	21	3	10	22	42	0,1	0,1	0,9	0,1	0,1	0,1
074 Sant'Elia a Pianisi	157	361	2	21	181	430	1,2	1,0	0,6	0,3	1,2	0,7
075 Sepino	95	211	1	17	117	299	0,7	0,6	0,3	0,2	0,8	0,5
076 Spinete	97	219	1	8	110	272	0,8	0,6	0,3	0,1	0,7	0,5
077 Tavenna	65	142	3	15	83	179	0,5	0,4	0,9	0,2	0,5	0,3
078 Termoli	1.566	5.367	31	1.124	1.879	11.528	12,2	15,1	8,9	14,8	12,3	19,6
079 Torella del Sannio	55	106	1	13	76	149	0,4	0,3	0,3	0,2	0,5	0,3
080 Toro	59	163	2	10	68	212	0,5	0,5	0,6	0,1	0,4	0,4
081 Trivento	292	649	3	53	330	884	2,3	1,8	0,9	0,7	2,2	1,5
082 Tufara	66	133	4	22	89	218	0,5	0,4	1,1	0,3	0,6	0,4
083 Ururi	140	303	3	24	171	399	1,1	0,9	0,9	0,3	1,1	0,7
084 Vinchiaturo	122	420	3	22	144	545	1,0	1,2	0,9	0,3	0,9	0,9
<b>TOTALE</b>	<b>12.821</b>	<b>35.594</b>	<b>349</b>	<b>7.600</b>	<b>15.324</b>	<b>58.864</b>	<b>100,0</b>	<b>100,0</b>	<b>100,0</b>	<b>100,0</b>	<b>100,0</b>	<b>100,0</b>
<b>TIPO DI COMUNE</b>												
- Comune capoluogo	3.035	10.545	112	4.057	3.759	19.934	23,7	29,6	32,1	53,4	24,5	33,9
- Altri comuni	9.786	25.049	237	3.543	11.565	38.930	76,3	70,4	67,9	46,6	75,5	66,1
<b>TOTALE</b>	<b>12.821</b>	<b>35.594</b>	<b>349</b>	<b>7.600</b>	<b>15.324</b>	<b>58.864</b>	<b>100,0</b>	<b>100,0</b>	<b>100,0</b>	<b>100,0</b>	<b>100,0</b>	<b>100,0</b>

**Tavola 4.2 - Imprese, Istituzioni, unità locali, addetti e popolazione residente per comune**

COMUNI		UNITÀ LOCALI												Popolazione residente (a)	Addetti ogni 100 abitanti
		DELLE IMPRESE						DELLE ISTITUZIONI				TOTALE			
		IMPRESE		Istituzioni	TOTALE		DI CUI ARTIGIANE		DELLE ISTITUZIONI		TOTALE				
		Totale	Di cui artigiane		N.	Addetti	N.	Addetti	N.	Addetti	N.	Addetti			
001	Acquaviva Collecroce	51	16	1	56	133	17	30	4	32	60	165	883	18,7	
002	Baranello	107	45	5	114	239	47	93	12	77	126	316	2.790	11,3	
003	Bojano	614	218	8	647	2.247	223	563	28	453	675	2.700	8.426	32,0	
004	Bonifro	91	43	1	102	247	50	136	8	95	110	342	2.166	15,8	
005	Busso	56	16	1	58	125	16	19	3	24	61	149	1.487	10,0	
006	Campobasso	3.035	800	112	3.375	12.348	861	2.192	384	7.586	3.759	19.934	50.941	39,1	
007	Campochiaro	22	7	2	30	212	8	17	5	17	35	229	682	33,6	
008	Campodipietra	66	33	2	70	171	34	119	9	42	79	213	1.664	12,8	
009	Campolieto	41	17	2	47	99	19	28	5	27	52	126	1.167	10,8	
010	Campomarino	424	83	1	481	929	90	189	13	142	494	1.071	5.818	18,4	
011	Casacalenda	146	47	5	162	458	49	115	28	202	190	660	2.804	23,5	
012	Casalciprano	36	22	3	37	62	22	28	6	21	43	83	712	11,7	
013	Castelbottaccio	32	17	1	33	45	17	20	2	14	35	59	624	9,5	
014	Castellino del Biferno	47	14	2	55	106	15	34	7	32	62	138	827	16,7	
015	Castelmauro	135	46	2	142	241	46	95	6	70	148	311	2.829	11,0	
016	Castropignano	65	28	1	77	137	34	61	5	46	82	183	1.263	14,5	
017	Cerceda	245	90	4	263	655	94	212	18	125	281	780	4.655	16,8	
018	Cercepiscopia	30	10	1	33	57	10	20	2	16	35	73	849	8,6	
019	Civitacampomariano	43	24	4	46	99	24	62	7	26	53	125	836	15,0	
020	Colle d'Anchise	40	14	3	48	77	15	29	7	19	55	96	868	11,1	
021	Colletorto	189	64	5	204	367	71	137	14	76	218	443	2.911	15,2	
022	Duronia	36	7	2	40	81	8	19	5	24	45	105	604	17,4	
023	Ferrazzano	84	46	1	88	206	47	120	5	39	93	245	2.555	9,6	
024	Fossalto	67	25	1	71	124	26	49	7	51	78	175	1.707	10,3	
025	Gambatesa	144	46	4	150	326	46	117	8	57	158	383	2.045	18,7	
026	Gildone	47	20	1	50	86	21	34	3	22	53	108	962	11,2	
027	Guardiafiera	62	24	1	69	187	26	70	3	25	72	212	1.154	18,4	
028	Guardiaregia	29	5	1	38	273	5	8	4	37	42	310	855	36,3	
029	Gugliesi	318	118	9	328	713	118	231	28	202	356	915	5.464	16,7	
030	Jelsi	124	46	1	135	250	50	111	7	67	142	317	2.040	15,5	
031	Larino	375	95	14	417	1.194	102	277	46	1.253	463	2.447	8.294	29,5	
032	Limosano	40	21	2	45	121	21	46	7	37	52	158	992	15,9	
033	Lucito	74	25	3	77	129	26	43	8	42	85	171	1.205	14,2	
034	Lupara	36	12	1	50	102	18	23	4	24	54	126	792	15,9	
035	Macchia Valfortore	46	27	2	51	88	27	45	6	24	57	112	964	11,6	
036	Mafalda	66	30	2	74	302	30	73	14	52	88	354	1.607	22,0	
037	Matrice	38	22	2	42	89	22	50	5	37	47	126	1.077	11,7	
038	Mirabello Sannitico	52	25	4	55	148	26	87	7	40	62	188	1.741	10,8	
039	Molise	10	4	1	12	19	5	4	2	6	14	25	191	13,1	
040	Monacilioni	27	10	1	31	56	10	16	5	35	36	91	772	11,8	
041	Montagano	61	29	1	63	114	30	42	6	45	69	159	1.387	11,5	
042	Montecilfone	78	32	3	87	163	36	86	9	60	96	223	1.772	12,6	
043	Montefalcone nel Sannio	123	62	2	128	337	62	173	5	62	133	399	2.075	19,2	
044	Montelongo	28	6	1	30	44	7	10	4	13	34	57	615	9,3	
045	Montemitro	18	6	2	22	45	8	27	4	15	26	60	554	10,8	
046	Montenero di Bisaccia	412	171	4	443	1.331	175	567	16	273	459	1.604	7.137	22,5	
047	Montorio nei Frentani	25	9	1	27	49	9	23	5	29	32	78	673	11,6	
048	Morrone del Sannio	46	13	1	50	63	14	15	4	28	54	91	917	9,9	
049	Oratino	53	21	1	55	91	22	36	6	22	61	113	1.181	9,6	
050	Palata	115	16	3	124	293	16	102	10	80	134	373	2.241	16,6	
051	Petacciato	151	77	1	161	445	77	168	6	83	167	528	3.236	16,3	
052	Petrella Tifernina	52	20	7	56	101	20	40	11	33	67	134	1.464	9,2	
053	Pietracatella	86	46	3	90	137	46	68	7	43	97	180	1.696	10,6	
054	Pietracupa	11	3	1	15	27	5	14	2	12	17	39	322	12,1	
055	Portocannone	94	26	1	100	182	26	53	6	58	106	240	2.531	9,5	
056	Provvidenti	8	3	1	14	18	6	8	4	8	18	26	211	12,3	
057	Riccia	300	128	5	321	657	131	295	22	239	343	896	6.176	14,5	
058	Ripabottoni	36	16	3	40	71	16	23	8	33	48	104	814	12,8	
059	Ripalimosani	130	62	9	152	675	65	211	20	62	172	737	2.454	30,0	
060	Roccamandolfi	65	34	1	69	133	35	71	4	38	73	171	1.048	16,3	

**Tavola 4.2 segue - Imprese, istituzioni, unità locali, addetti e popolazione residente per comune**

COMUNI	UNITÀ LOCALI												Popolazione residente (a)	Addetti ogni 100 abitanti	
	DELLE IMPRESE										N.	Addetti			
	IMPRESE			TOTALE		DI CUI ARTIGIANE		DELLE ISTITUZIONI		TOTALE					
	Totale	Di cui artigiane	Istituzioni	N.	Addetti	N.	Addetti	N.	Addetti	N.					Addetti
061	Rotello	62	11	1	68	119	11	19	11	49	79	168	1.386	12,1	
062	Salcito	41	14	1	44	68	15	21	3	20	47	88	775	11,4	
063	San Biase	14	7	1	15	38	7	16	4	9	19	47	360	13,1	
064	San Felice del Molise	54	23	3	58	114	23	36	5	21	63	135	882	15,3	
065	San Giacomo degli Schiavoni	40	20	1	43	113	20	65	2	19	45	132	897	14,7	
066	San Giovanni in Gaido	38	20	1	41	74	20	33	3	17	44	91	743	12,2	
067	San Giuliano del Sannio	73	37	1	79	128	40	56	6	41	85	169	1.241	13,6	
068	San Giuliano di Puglia	67	33	1	68	127	33	72	3	30	71	157	1.251	12,5	
069	San Martino in Pensilis	219	76	6	244	507	82	162	19	138	263	645	4.762	13,5	
070	San Massimo	32	15	3	37	97	16	27	7	23	44	120	705	17,0	
071	San Polo Matese	22	8	1	25	81	8	15	3	13	28	94	500	18,8	
072	Santa Croce di Magliano	347	107	2	401	772	130	301	9	113	410	885	5.122	17,3	
073	Sant'Angelo Limosano	16	6	3	17	23	6	10	5	19	22	42	484	8,7	
074	Sant'Elia a Pianisi	157	38	2	173	355	44	70	8	75	181	430	2.520	17,1	
075	Sepino	95	47	1	110	238	50	131	7	61	117	299	2.309	12,9	
076	Spinete	97	60	1	105	242	62	175	5	30	110	272	1.530	17,8	
077	Tavenna	65	30	3	76	151	34	55	7	28	83	179	1.205	14,9	
078	Termoli	1.566	361	31	1.771	9.388	382	993	108	2.140	1.879	11.528	28.552	40,4	
079	Torella del Sannio	55	29	1	69	111	37	67	7	38	76	149	949	15,7	
080	Toro	59	22	2	63	176	24	32	5	36	68	212	1.648	12,9	
081	Trivento	292	75	3	314	696	80	214	16	188	330	884	5.281	16,7	
082	Tufara	66	29	4	76	173	29	67	13	45	89	218	1.256	17,4	
083	Ururi	140	45	3	159	323	48	111	12	76	171	399	3.248	12,3	
084	Vinchiaturo	122	51	3	137	480	53	205	7	65	144	545	2.625	20,8	
<b>TOTALE</b>		<b>12.821</b>	<b>4.206</b>	<b>349</b>	<b>14.143</b>	<b>43.118</b>	<b>4.456</b>	<b>10.607</b>	<b>1.181</b>	<b>15.746</b>	<b>15.324</b>	<b>58.864</b>	<b>238.958</b>	<b>24,6</b>	
DATI ASSOLUTI															
- Comune capoluogo		3.035	800	112	3.375	12.348	861	2.192	384	7.586	3.759	19.934	50.941		
- Altri comuni		9.786	3.406	237	10.768	30.770	3.595	8.415	797	8.160	11.565	38.930	188.017		
<b>TOTALE</b>		<b>12.821</b>	<b>4.206</b>	<b>349</b>	<b>14.143</b>	<b>43.118</b>	<b>4.456</b>	<b>10.607</b>	<b>1.181</b>	<b>15.746</b>	<b>15.324</b>	<b>58.864</b>	<b>238.958</b>		
COMPOSIZIONE PERCENTUALE															
- Comune capoluogo		23,7	19,0	32,1	23,9	28,6	19,3	20,7	32,5	48,2	24,5	33,9	21,3		
- Altri comuni		76,3	81,0	67,9	76,1	71,4	80,7	79,3	67,5	51,8	75,5	66,1	78,7		
<b>TOTALE</b>		<b>100,0</b>	<b>100,0</b>	<b>100,0</b>	<b>100,0</b>	<b>100,0</b>	<b>100,0</b>	<b>100,0</b>	<b>100,0</b>	<b>100,0</b>	<b>100,0</b>	<b>100,0</b>	<b>100,0</b>		

(a) Cfr: Istat "13 Censimento generale della popolazione - 20 ottobre 1991 - Popolazione legale", 1993

**Tavola 4.3 - Addetti alle unità locali delle imprese e delle istituzioni distinti tra indipendenti e dipendenti, per sesso e per comune**

COMUNI	DIPENDENTI									M/MFx100	
	INDIPENDENTI		DALLE IMPRESE				DALLE ISTITUZIONI		ADDETTI		
	MF	M	MF	M	MF	M	MF	M			
001	Acquaviva Collecroce	73	53	60	38	32	15	165	106	64,2	
002	Baranello	140	95	99	94	77	30	316	219	69,3	
003	Bojano	832	590	1.415	1.017	453	213	2.700	1.820	67,4	
004	Bonefro	149	101	98	76	95	47	342	224	65,5	
005	Busso	74	55	51	31	24	9	149	95	63,8	
006	Campobasso	4.622	3.338	7.726	5.836	7.586	4.428	19.934	13.602	68,2	
007	Campochiaro	28	21	184	132	17	7	229	160	69,9	
008	Campodipietra	91	60	80	55	42	15	213	130	61,0	
009	Campolieto	69	38	30	26	27	12	126	76	60,3	
010	Campomarino	573	442	356	286	142	73	1.071	801	74,8	
011	Casacalenda	309	196	149	88	202	99	660	383	58,0	
012	Casalciprano	56	27	6	5	21	8	83	40	48,2	
013	Castelbottaccio	36	25	9	7	14	7	59	39	66,1	
014	Castellino del Biferno	57	34	49	36	32	13	138	83	60,1	
015	Castelmauro	174	125	67	14	70	40	311	179	57,6	
016	Castropignano	98	82	39	34	46	20	183	136	74,3	
017	Cerce maggore	295	209	360	318	125	43	780	570	73,1	
018	Cercepiccola	41	25	16	10	16	9	73	44	60,3	
019	Civitacampomarano	58	44	41	28	26	12	125	84	67,2	
020	Colle d'Anchise	62	47	15	14	19	4	96	65	67,7	
021	Colletorto	296	212	71	60	76	41	443	313	70,7	
022	Duronia	61	31	20	17	24	12	105	60	57,1	
023	Ferrazzano	113	89	93	81	39	15	245	185	75,5	
024	Fossalto	100	74	24	21	51	24	175	119	68,0	
025	Gambatesa	205	151	121	92	57	32	383	275	71,8	
026	Gildone	55	44	31	24	22	7	108	75	69,4	
027	Guardiafiera	114	77	73	57	25	11	212	145	68,4	
028	Guardiaregia	40	26	233	221	37	15	310	262	84,5	
029	Guglionesi	421	301	292	239	202	83	915	623	68,1	
030	Jelsi	173	129	77	75	67	38	317	242	76,3	
031	Larino	544	407	650	507	1.253	712	2.447	1.626	66,4	
032	Limosano	65	46	56	48	37	25	158	119	75,3	
033	Lucito	103	74	26	24	42	17	171	115	67,3	
034	Lupara	58	37	44	29	24	11	126	77	61,1	
035	Macchia Valfortore	61	45	27	24	24	12	112	81	72,3	
036	Mafalda	82	56	220	183	52	30	354	269	76,0	
037	Matrice	57	45	32	31	37	19	126	95	75,4	
038	Mirabello Sannitico	74	52	74	30	40	19	188	101	53,7	
039	Molise	16	11	3	3	6	4	25	18	72,0	
040	Monacilioni	32	18	24	22	35	13	91	53	58,2	
041	Montagano	97	64	17	14	45	18	159	96	60,4	
042	Montecilfone	107	62	56	50	60	28	223	140	62,8	
043	Montefalcone nel Sannio	166	129	171	95	62	27	399	251	62,9	
044	Montelongo	40	31	4	3	13	6	57	40	70,2	
045	Montemitro	28	18	17	9	15	5	60	32	53,3	
046	Montenero di Bisaccia	561	395	770	419	273	141	1.604	955	59,5	
047	Montorio nei Frentani	31	24	18	17	29	16	78	57	73,1	
048	Morrone del Sannio	53	39	10	8	28	8	91	55	60,4	
049	Oratino	66	50	25	19	22	4	113	73	64,6	
050	Palata	147	99	146	38	80	39	373	176	47,2	
051	Petacciato	224	157	221	181	83	41	528	379	71,8	
052	Petrella Tifernina	71	37	30	26	33	10	134	73	54,5	
053	Pietracatella	111	83	26	23	43	21	180	127	70,6	
054	Pietracupa	16	11	11	7	12	5	39	23	59,0	
055	Portocannone	128	95	54	49	58	21	240	165	68,8	
056	Provvidenti	13	7	5	5	8	5	26	17	65,4	
057	Riccia	465	314	192	131	239	151	896	596	66,5	
058	Ripabottoni	57	41	14	12	33	16	104	69	66,3	
059	Ripalimosani	233	173	442	411	62	24	737	608	82,5	
060	Roccapivara	89	58	44	36	38	11	171	105	61,4	

**Tavola 4.3 segue - Addetti alle unità locali delle imprese e delle Istituzioni distinti tra indipendenti e dipendenti, per sesso e per comune**

COMUNI	DIPENDENTI								M/MFx100		
	INDIPENDENTI		DALLE IMPRESE				DALLE ISTITUZIONI			ADDETTI	
	MF	M	MF	M	MF	M	MF	M			
061 Rotello	82	51	37	35	49	28	168	114	67,9		
062 Salcito	50	38	18	12	20	8	88	58	65,9		
063 San Biase	18	14	20	16	9	5	47	35	74,5		
064 San Felice del Molise	67	42	47	46	21	10	135	98	72,6		
065 San Giacomo degli Schiavoni	59	45	54	51	19	7	132	103	78,0		
066 San Giovanni in Galdo	54	31	20	17	17	7	91	55	60,4		
067 San Giuliano del Sannio	96	74	32	27	41	18	169	119	70,4		
068 San Giuliano di Puglia	94	72	33	26	30	14	157	112	71,3		
069 San Martino in Pensilis	293	199	214	184	138	57	645	440	68,2		
070 San Massimo	51	39	46	40	23	9	120	88	73,3		
071 San Polo Matese	27	25	54	47	13	6	94	78	83,0		
072 Santa Croce di Magliano	507	386	265	236	113	63	885	685	77,4		
073 Sant'Angelo Limosano	17	8	6	6	19	11	42	25	59,5		
074 Sant'Elia a Pianisi	202	153	153	83	75	42	430	278	64,7		
075 Sepino	133	104	105	97	61	28	299	229	76,6		
076 Spinete	144	118	98	90	30	14	272	222	81,6		
077 Tavenna	94	58	57	17	28	14	179	89	49,7		
078 Termoli	2.369	1.645	7.019	5.964	2.140	1.090	11.528	8.699	75,5		
079 Torella del Sannio	72	48	39	35	38	20	149	103	69,1		
080 Toro	80	53	96	47	36	20	212	120	56,6		
081 Trivento	401	285	295	178	188	96	884	559	63,2		
082 Tufara	93	64	80	65	45	23	218	152	69,7		
083 Ururi	193	136	130	116	76	35	399	287	71,9		
084 Vinchiature	198	134	282	232	65	32	545	398	73,0		
<b>TOTALE</b>	<b>18.604</b>	<b>13.241</b>	<b>24.514</b>	<b>19.153</b>	<b>15.746</b>	<b>8.498</b>	<b>58.864</b>	<b>40.892</b>	<b>69,5</b>		
TIPO DI COMUNE											
- Comune capoluogo	4.622	3.338	7.726	5.836	7.586	4.428	19.934	13.602	68,2		
- Altri comuni	13.982	9.903	16.788	13.317	8.160	4.070	38.930	27.290	70,1		
<b>TOTALE</b>	<b>18.604</b>	<b>13.241</b>	<b>24.514</b>	<b>19.153</b>	<b>15.746</b>	<b>8.498</b>	<b>58.864</b>	<b>40.892</b>	<b>69,5</b>		

**Tavola 4.4 - Addetti alle unità locali delle imprese e delle istituzioni per comune**

COMUNI	DATI ASSOLUTI				COMPOSIZIONE PERCENTUALE				Popolazione residente (a)	Addetti ogni 100 abitanti	
	DIPENDENTI			Totale ad-detti	DIPENDENTI			Totale ad-detti			
	Indipendenti	Dalle unità locali delle imprese	Dalle unità locali delle istituzioni		Indipendenti	Dalle unità locali delle imprese	Dalle unità locali delle istituzioni				
001	Acquaviva Collecroce	73	60	32	165	0,4	0,2	0,2	0,3	883	18,7
002	Baranello	140	99	77	316	0,8	0,4	0,5	0,5	2.790	11,3
003	Bojano	832	1.415	453	2.700	4,5	5,8	2,9	4,6	8.426	32,0
004	Bonefro	149	98	95	342	0,8	0,4	0,6	0,6	2.166	15,8
005	Busso	74	51	24	149	0,4	0,2	0,2	0,3	1.487	10,0
006	Campobasso	4.622	7.726	7.586	19.934	24,8	31,5	48,2	33,9	50.941	39,1
007	Campochiaro	28	184	17	229	0,2	0,8	0,1	0,4	682	33,6
008	Campodipietra	91	80	42	213	0,5	0,3	0,3	0,4	1.664	12,8
009	Campolieto	69	30	27	126	0,4	0,1	0,2	0,2	1.167	10,8
010	Campomarino	573	356	142	1.071	3,1	1,5	0,9	1,8	5.818	18,4
011	Casacalenda	309	149	202	660	1,7	0,6	1,3	1,1	2.804	23,5
012	Casalciprano	56	6	21	83	0,3	..	0,1	0,1	712	11,7
013	Castelbottaccio	36	9	14	59	0,2	..	0,1	0,1	624	9,5
014	Castellino del Biferno	57	49	32	138	0,3	0,2	0,2	0,2	827	16,7
015	Castelmauro	174	67	70	311	0,9	0,3	0,4	0,5	2.829	11,0
016	Castropignano	98	39	46	183	0,5	0,2	0,3	0,3	1.263	14,5
017	Cerceanneggiore	295	360	125	780	1,6	1,5	0,8	1,3	4.655	16,8
018	Cercepiccola	41	16	16	73	0,2	0,1	0,1	0,1	849	8,6
019	Civitacampomariano	58	41	26	125	0,3	0,2	0,2	0,2	836	15,0
020	Colle d'Anchise	62	15	19	96	0,3	0,1	0,1	0,2	868	11,1
021	Colletorto	296	71	76	443	1,6	0,3	0,5	0,8	2.911	15,2
022	Duronia	61	20	24	105	0,3	0,1	0,2	0,2	604	17,4
023	Ferrazzano	113	93	39	245	0,6	0,4	0,2	0,4	2.555	9,6
024	Fossalto	100	24	51	175	0,5	0,1	0,3	0,3	1.707	10,3
025	Gambatesa	205	121	57	383	1,1	0,5	0,4	0,7	2.045	18,7
026	Gildone	55	31	22	108	0,3	0,1	0,1	0,2	962	11,2
027	Guardiafiiera	114	73	25	212	0,6	0,3	0,2	0,4	1.154	18,4
028	Guardiaregia	40	233	37	310	0,2	1,0	0,2	0,5	855	36,3
029	Guglionesi	421	292	202	915	2,3	1,2	1,3	1,6	5.464	16,7
030	Jelsi	173	77	67	317	0,9	0,3	0,4	0,5	2.040	15,5
031	Larino	544	650	1.253	2.447	2,9	2,7	8,0	4,2	8.294	29,5
032	Limosano	65	56	37	158	0,3	0,2	0,2	0,3	992	15,9
033	Lucito	103	26	42	171	0,6	0,1	0,3	0,3	1.205	14,2
034	Lupara	58	44	24	126	0,3	0,2	0,2	0,2	792	15,9
035	Macchia Valfortore	61	27	24	112	0,3	0,1	0,2	0,2	964	11,6
036	Mafalda	82	220	52	354	0,4	0,9	0,3	0,6	1.607	22,0
037	Matrice	57	32	37	126	0,3	0,1	0,2	0,2	1.077	11,7
038	Mirabello Sannitico	74	74	40	188	0,4	0,3	0,3	0,3	1.741	10,8
039	Molise	16	3	6	25	0,1	..	..	..	191	13,1
040	Monacilioni	32	24	35	91	0,2	0,1	0,2	0,2	772	11,8
041	Montagano	97	17	45	159	0,5	0,1	0,3	0,3	1.387	11,5
042	Montecilfone	107	56	60	223	0,6	0,2	0,4	0,4	1.772	12,6
043	Montefalcone nel Sannio	166	171	62	399	0,9	0,7	0,4	0,7	2.075	19,2
044	Montelongo	40	4	13	57	0,2	..	0,1	0,1	615	9,3
045	Montemitro	28	17	15	60	0,2	0,1	0,1	0,1	554	10,8
046	Montenero di Bisaccia	561	770	273	1.604	3,0	3,1	1,7	2,7	7.137	22,5
047	Montorio nei Frentani	31	18	29	78	0,2	0,1	0,2	0,1	673	11,6
048	Morrone del Sannio	53	10	28	91	0,3	..	0,2	0,2	917	9,9
049	Oratino	66	25	22	113	0,4	0,1	0,1	0,2	1.181	9,6
050	Palata	147	146	80	373	0,8	0,6	0,5	0,6	2.241	16,6
051	Petacciato	224	221	83	528	1,2	0,9	0,5	0,9	3.236	16,3
052	Petrella Tifemina	71	30	33	134	0,4	0,1	0,2	0,2	1.464	9,2
053	Pietracatella	111	26	43	180	0,6	0,1	0,3	0,3	1.696	10,6
054	Pietracupa	16	11	12	39	0,1	..	0,1	0,1	322	12,1
055	Portocannone	128	54	58	240	0,7	0,2	0,4	0,4	2.531	9,5
056	Providenti	13	5	8	26	0,1	..	0,1	..	211	12,3
057	Riccia	465	192	239	896	2,5	0,8	1,5	1,5	6.176	14,5
058	Ripabottoni	57	14	33	104	0,3	0,1	0,2	0,2	814	12,8
059	Ripalimosani	233	442	62	737	1,3	1,8	0,4	1,3	2.454	30,0
060	Roccamavara	89	44	38	171	0,5	0,2	0,2	0,3	1.048	16,3



**Tavola 4.4 segue - Addetti alle unità locali delle imprese e delle istituzioni per comune**

COMUNI	DATI ASSOLUTI				COMPOSIZIONE PERCENTUALE				Popolazione residente (a)	Addetti ogni 100 abitanti
	DIPENDENTI			Totale addetti	DIPENDENTI			Totale addetti		
	Indipendenti	Dalle unità locali delle imprese	Dalle unità locali delle istituzioni		Indipendenti	Dalle unità locali delle imprese	Dalle unità locali delle istituzioni			
061 Rotello	82	37	49	168	0,4	0,2	0,3	0,3	1.386	12,1
062 Salcito	50	18	20	88	0,3	0,1	0,1	0,1	775	11,4
063 San Biase	18	20	9	47	0,1	0,1	0,1	0,1	360	13,1
064 San Felice del Molise	67	47	21	135	0,4	0,2	0,1	0,2	882	15,3
065 San Giacomo degli Schiavoni	59	54	19	132	0,3	0,2	0,1	0,2	897	14,7
066 San Giovanni in Galdo	54	20	17	91	0,3	0,1	0,1	0,2	743	12,2
067 San Giuliano del Sannio	96	32	41	169	0,5	0,1	0,3	0,3	1.241	13,6
068 San Giuliano di Puglia	94	33	30	157	0,5	0,1	0,2	0,3	1.251	12,5
069 San Martino in Pensilis	293	214	138	645	1,6	0,9	0,9	1,1	4.762	13,5
070 San Massimo	51	46	23	120	0,3	0,2	0,1	0,2	705	17,0
071 San Polo Matese	27	54	13	94	0,1	0,2	0,1	0,2	500	18,8
072 Santa Croce di Magliano	507	265	113	885	2,7	1,1	0,7	1,5	5.122	17,3
073 Sant'Angelo Limosano	17	6	19	42	0,1	..	0,1	0,1	484	8,7
074 Sant'Elia a Pianisi	202	153	75	430	1,1	0,6	0,5	0,7	2.520	17,1
075 Sepino	133	105	61	299	0,7	0,4	0,4	0,5	2.309	12,9
076 Spinete	144	98	30	272	0,8	0,4	0,2	0,5	1.530	17,8
077 Tavenna	94	57	28	179	0,5	0,2	0,2	0,3	1.205	14,9
078 Termoli	2.369	7.019	2.140	11.528	12,7	28,6	13,6	19,6	28.552	40,4
079 Torella del Sannio	72	39	38	149	0,4	0,2	0,2	0,3	949	15,7
080 Toro	80	96	36	212	0,4	0,4	0,2	0,4	1.648	12,9
081 Trivento	401	295	188	884	2,2	1,2	1,2	1,5	5.281	16,7
082 Tufara	93	80	45	218	0,5	0,3	0,3	0,4	1.256	17,4
083 Ururi	193	130	76	399	1,0	0,5	0,5	0,7	3.248	12,3
084 Vinchiature	198	282	65	545	1,1	1,2	0,4	0,9	2.625	20,8
<b>TOTALE</b>	<b>18.604</b>	<b>24.514</b>	<b>15.746</b>	<b>58.864</b>	<b>100,0</b>	<b>100,0</b>	<b>100,0</b>	<b>100,0</b>	<b>238.958</b>	<b>24,6</b>
<b>TIPO DI COMUNE</b>										
- Comune capoluogo	4.622	7.726	7.586	19.934	24,8	31,5	48,2	33,9	50.941	39,1
- Altri comuni	13.982	16.788	8.160	38.930	75,2	68,5	51,8	66,1	188.017	20,7
<b>TOTALE</b>	<b>18.604</b>	<b>24.514</b>	<b>15.746</b>	<b>58.864</b>	<b>100,0</b>	<b>100,0</b>	<b>100,0</b>	<b>100,0</b>	<b>238.958</b>	<b>24,6</b>

(a) Cfr: Istat "13 Censimento generale della popolazione - 20 ottobre 1991 - Popolazione legale", 1993



# Appendice

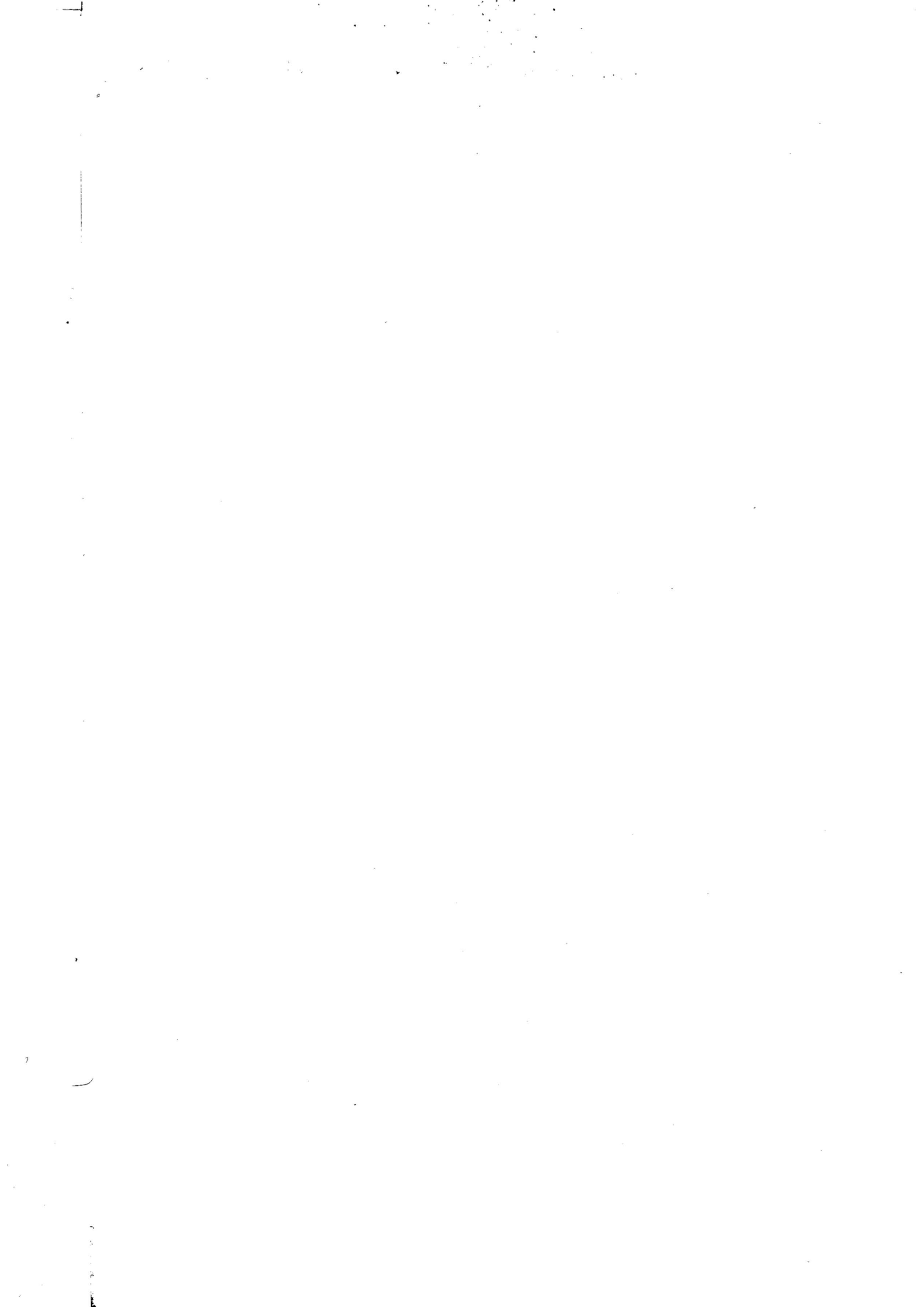

**A - SCHEMI DELLE TAVOLE DISPONIBILI**  
(dietro richiesta)

**DATI PROVINCIALI**

**Le imprese**

**Tavola 1 - Imprese, unità locali dipendenti e addetti alle imprese per classe di addetti e sezione di attività economica**

ATTIVITÀ ECONOMICHE DELLE IMPRESE	CLASSI DI ADDETTI ALLE IMPRESE										Totale
	1 - 5	6 - 9	10 - 19	20 - 49	50 - 99	100 - 199	200 - 499	500 - 999	1000 e più		
<b>IMPRESE</b>											
<b>UNITÀ LOCALI DIPENDENTI</b>											
<b>ADDETTI ALLE IMPRESE</b>											

**Tavola 2 - Imprese e unità locali dipendenti secondo la diffusione territoriale per sezione, sottosezione, divisione e gruppo di attività economica, classe di addetti e forma giuridica dell'impresa**

ATTIVITÀ ECONOMICHE CLASSI DI ADDETTI FORME GIURIDICHE	IMPRESE PLURILocalizzate										
	TOTALE		IMPRESE UNILocalizzate		UNITÀ LOCALI DIPENDENTI						
					IN PROVINCIA			FUORI PROVINCIA			
	Imprese	Addetti	N.	Addetti	N.	Addetti	Totale	N.	Addetti	N.	Addetti

**Tavola 3 - Imprese e addetti secondo il numero di attività economiche esercitate per sezione, sottosezione, divisione e gruppo di attività economica principale, classe di addetti e tipo di comune**

ATTIVITÀ ECONOMICHE CLASSI DI ADDETTI TIPO DI COMUNE	IMPRESE CHE ESERCITANO DUE O PIÙ ATTIVITÀ									
	IMPRESE CHE ESERCITANO UNA SOLA ATTIVITÀ		NELLA STESSA SEZIONE DI ATTIVITÀ		IN ALTRA SEZIONE DI ATTIVITÀ		TOTALE		TOTALE	
			N.	Addetti	N.	Addetti	N.	Addetti	N.	Addetti

**Tavola 4 - Imprese e addetti per diffusione internazionale, sezione, sottosezione, divisione e gruppo di attività economica, classe di addetti e tipo di comune**

ATTIVITÀ ECONOMICHE CLASSI DI ADDETTI TIPO DI COMUNE	IMPRESE CON UFFICI, STABILIMENTI, DEPOSITI											
	ALL'ESTERO											
	SOLO IN PAESI CEE		SOLO IN ALTRI PAESI		IN PAESI CEE E ALTRI PAESI		TOTALE		SOLO IN ITALIA		TOTALE	
	N.	Addetti	N.	Addetti	N.	Addetti	N.	Addetti	N.	Addetti	N.	Addetti

**Tavola 5 - Imprese con attività di importazione ed esportazione secondo l'area geografica di origine/destinazione dei prodotti per sezione, sottosezione, divisione e gruppo di attività economica, classe di addetti e tipo di comune**

ATTIVITÀ ECONOMICHE CLASSI DI ADDETTI TIPO DI COMUNE	IMPRESSE IMPORTATRICI ED ESPORTATRICI				IMPRESSE IMPORTATRICI			IMPRESSE ESPORTATRICI			
	Totale	Importatrici ed esportatrici	Solo importatrici	Solo esportatrici	Da Paesi CEE ed altri	Solo da Paesi CEE	Solo da altri Paesi	Totale	In Paesi CEE ed altri	Solo in Paesi CEE	Solo in altri Paesi

**Tavola 6 - Imprese artigiane per classe di addetti, sezione, sottosezione, divisione, gruppo di attività economica e tipo di comune**

ATTIVITÀ ECONOMICHE TIPO DI COMUNE	CLASSI DI ADDETTI							Totale imprese artigiane	Totale imprese	% imprese artigiane sul totale imprese
	1	2	3	4	5	6 - 9	10 e più			

**Tavola 7 - Addetti alle imprese artigiane per classe di addetti e sezione, sottosezione, divisione e gruppo di attività economica**

ATTIVITÀ ECONOMICHE	CLASSI DI ADDETTI							Totale addetti alle imprese artigiane	Totale addetti	% addetti imprese artigiane sul totale addetti imprese
	1	2	3	4	5	6 - 9	10 e più			

## Le istituzioni

**Tavola 8 - Istituzioni e unità locali dipendenti secondo la diffusione territoriale per forma istituzionale e tipo di comune**

FORME ISTITUZIONALI TIPO DI COMUNE	ISTITUZIONI A DIFFUSIONE									
	COMUNALE		PROVINCIALE		REGIONALE		NAZIONALE		TOTALE	
	DI CUI PLURILocalizzate									
	Istituzioni	Unità locali	Istituzioni	Unità locali	Istituzioni	Unità locali	Istituzioni	Unità locali	Istituzioni	Unità locali

**Tavola 9 - Istituzioni e addetti secondo il numero di unità locali per forma istituzionale e tipo di comune**

FORME ISTITUZIONALI TIPO DI COMUNE	ISTITUZIONI PLURILocalizzate con UNITÀ LOCALI											
	ISTITUZIONI UNILocalizzate		2		3		4		5 E PIÙ		TOTALE	
	N.	Addetti	N.	Addetti	N.	Addetti	N.	Addetti	N.	Addetti	N.	Addetti

**Tavola 10 - Istituzioni e addetti che utilizzano attrezzature informatiche, beni capitali in leasing, che sono consorziate o associate con altre strutture (imprese o istituzioni) per forma istituzionale e tipo di comune**

FORME ISTITUZIONALI TIPO DI COMUNE	TOTALE		CON UTILIZZO DI ATTREZZA- TURE INFORMATICHE		CON UTILIZZO DI BENI CAPITALI IN LEASING		CONSORZIATE O ASSOCIATE TEMPORANEAMENTE	
	N.	Addetti	N.	Addetti	N.	Addetti	N.	Addetti

## Le unità locali

**Tavola 11 - Unità locali delle imprese e delle istituzioni per classe di addetti, sezione, sottosezione, divisione, gruppo di attività economica e tipo di comune**

ATTIVITÀ ECONOMICHE TIPO DI COMUNE	CLASSI DI ADDETTI										Unità locali senza addetti	Totale
	1	2	3 - 5	6 - 9	10 - 19	20 - 49	50 - 99	100 - 199	200 - 499	500 - 999		

**Tavola 12 - Addetti alle unità locali delle imprese e delle istituzioni per classe di addetti, sezione, sottosezione, divisione, gruppo di attività economica e tipo di comune**

ATTIVITÀ ECONOMICHE TIPO DI COMUNE	CLASSI DI ADDETTI										Totale
	1	2	3 - 5	6 - 9	10 - 19	20 - 49	50 - 99	100 - 199	200 - 499	500 - 999	

**Tavola 13 - Unità locali delle imprese e delle istituzioni per tipo di unità locale, sezione, sottosezione, divisione e gruppo di attività economica, classe di addetti e tipo di comune**

ATTIVITÀ ECONOMICHE CLASSI DI ADDETTI TIPO DI COMUNE	UNITÀ LOCALI									Totale
	OPERATIVE DELLE			AMMINISTRATIVO/GESTIONALI DELLE			TOTALE			
	Imprese	Istituzioni	Totale	Imprese	Istituzioni	Totale	Imprese	Istituzioni	Totale	

**Tavola 14 - Addetti alle unità locali delle imprese e delle istituzioni per tipo di unità locale, sezione, sottosezione, divisione e gruppo di attività economica, classe di addetti e tipo di comune**

ATTIVITÀ ECONOMICHE CLASSI DI ADDETTI TIPO DI COMUNE	ADDETTI ALLE UNITÀ LOCALI									Totale
	OPERATIVE DELLE			AMMINISTRATIVO/GESTIONALI DELLE			TOTALE			
	Imprese	Istituzioni	Totale	Imprese	Istituzioni	Totale	Imprese	Istituzioni	Totale	

**Tavola 15 - Unità locali dipendenti da imprese e istituzioni plurilocalizzate e relativi addetti secondo la provincia della sede d'impresa o d'istituzione**

PROVINCE SEDI DI IMPRESA O DI ISTITUZIONE	UNITÀ LOCALI DELLE IMPRESE						UNITÀ LOCALI DELLE ISTITUZIONI		TOTALE	
	INDUSTRIALI		DEI SERVIZI		TOTALE		N.	Addetti	N.	Addetti
	N.	Addetti	N.	Addetti	N.	Addetti				

**Tavola 16 - Unità locali delle imprese e delle istituzioni e relativi addetti per classe di superficie coperta, sezione, sottosezione, divisione e gruppo di attività economica, classe di addetti e tipo di comune**

ATTIVITÀ ECONOMICHE CLASSI DI ADDETTI TIPO DI COMUNE	CLASSI DI SUPERFICIE COPERTA (mq)										UNITÀ LOCALI CON SUPERFICIE NON INDICATA	
	1 - 50		51 - 100		101 - 200		201 - 500		501 E PIÙ			
	N.	Addetti	N.	Addetti	N.	Addetti	N.	Addetti	N.	Addetti	N.	Addetti

**Tavola 17 - Unità locali delle imprese e delle istituzioni e relativa superficie coperta per classe di superficie, sezione, sottosezione, divisione e gruppo di attività economica, classe di addetti e tipo di comune**

ATTIVITÀ ECONOMICHE CLASSI DI ADDETTI TIPO DI COMUNE	CLASSI DI SUPERFICIE COPERTA (mq)										TOTALE		Unità locali con super- ficie non indicata
	1 - 50		51 - 100		101 - 200		201 - 500		501 E PIÙ				
	N.	Superficie	N.	Superficie	N.	Superficie	N.	Superficie	N.	Superficie	N.	Superficie	

**Tavola 18 - Unità locali delle imprese e delle istituzioni e relativi addetti per classe di superficie non coperta, sezione, sottosezione, divisione e gruppo di attività economica, classe di addetti e tipo di comune**

ATTIVITÀ ECONOMICHE CLASSI DI ADDETTI TIPO DI COMUNE	CLASSI DI SUPERFICIE NON COPERTA (mq)										UNITÀ LOCALI CON SUPERFICIE NON INDICATA	
	1 - 50		51 - 100		101 - 200		201 - 500		501 E PIÙ			
	N.	Addetti	N.	Addetti	N.	Addetti	N.	Addetti	N.	Addetti	N.	Addetti

**Tavola 19 - Unità locali delle imprese e delle istituzioni e relativa superficie non coperta per classe di superficie, sezione, sottosezione, divisione e gruppo di attività economica, classe di addetti e tipo di comune**

ATTIVITÀ ECONOMICHE CLASSI DI ADDETTI TIPO DI COMUNE	CLASSI DI SUPERFICIE NON COPERTA (mq)										TOTALE		Unità locali con super- ficie non indicata
	1 - 50		51 - 100		101 - 200		201 - 500		501 E PIÙ				
	N.	Superficie	N.	Superficie	N.	Superficie	N.	Superficie	N.	Superficie	N.	Superficie	

**Tavola 20 - Mezzi di trasporto in dotazione alle unità locali delle imprese e delle istituzioni per tipo, sezione, sottosezione, divisione e gruppo di attività economica, classe di addetti e tipo di comune**

ATTIVITÀ ECONOMICHE CLASSI DI ADDETTI TIPO DI COMUNE	MOTOVEICOLI		AUTOVETTURE		AUTOBUS		AUTOCARRI		RIMORCHI SEMIRI- MORCHI E MOTRICI		AUTOVEICOLI PER USI SPECIALI O PER TRASPORTI SPECIFICI		Unità locali con mezzi di trasporto non indicati
	Unità locali	N.	Unità locali	N.	Unità locali	N.	Unità locali	N.	Unità locali	N.	Unità locali	N.	



**Tavola 21 - Addetti alle unità locali delle imprese e delle istituzioni per tipo di rapporto di lavoro e forma giuridica o istituzionale**

FORME GIURIDICHE O ISTITUZIONALI	DIPENDENTI										PERSONALE VOLONTARIO		
	Indipendenti	ALLE UNITÀ LOCALI DELLE IMPRESE			ALLE UNITÀ LOCALI DELLE ISTITUZIONI			TOTALE ADDETTI			PERSONALE VOLONTARIO		
		Totale	Di cui part- time	Di cui con contratto formazione lavoro	Totale	Di cui part- time	Di cui con contratto formazione lavoro	In com- plesso	Di cui part- time	Di cui con contratto formazione lavoro	Alle unità locali delle imprese	Alle unità locali delle istituzioni	
MASCHI E FEMMINE													
MASCHI													
FEMMINE													

**Tavola 22 - Unità locali dipendenti da imprese la cui sede è fuori provincia per sezione, sottosezione, divisione e gruppo di attività economica, classe di addetti e tipo di comune**

ATTIVITÀ ECONOMICHE CLASSI DI ADDETTI TIPO DI COMUNE	SEDE D'IMPRESA IN ALTRA REGIONE										
	Sede d'im- presa nella stessa re- gione	CONFINANTE			NON CONFINANTE			Totale	Totale	Totale	Totale % unità lo- cality con sede fuori regione
		Stessa ripar- tizione geo- grafica	Diversa ripar- tizione geo- grafica	Totale	Stessa ripar- tizione geo- grafica	Diversa ripar- tizione geo- grafica	Totale				

**Tavola 23 - Addetti alle unità locali dipendenti da imprese la cui sede è fuori provincia per sezione, sottosezione, divisione e gruppo di attività economica, classe di addetti e tipo di comune**

ATTIVITÀ ECONOMICHE CLASSI DI ADDETTI TIPO DI COMUNE	SEDE D'IMPRESA IN ALTRA REGIONE										
	Sede d'im- presa nella stessa re- gione	CONFINANTE			NON CONFINANTE			Totale	Totale	Totale	Totale ad- detti unità lo- cality con sede fuori regione
		Stessa ripar- tizione geo- grafica	Diversa ripar- tizione geo- grafica	Totale	Stessa ripar- tizione geo- grafica	Diversa ripar- tizione geo- grafica	Totale				

**Tavola 24 - Unità locali delle imprese e superficie coperta per classe di superficie, sezione, sottosezione e divisione di attività economica, classe di addetti e tipo di comune**

ATTIVITÀ ECONOMICHE CLASSI DI ADDETTI TIPO DI COMUNE	CLASSI DI SUPERFICIE COPERTA (mq)											
	1 - 50		51 - 100		101 - 200		201 - 500		501 E PIÙ		TOTALE	
	N.	Superficie	N.	Superficie	N.	Superficie	N.	Superficie	N.	Superficie	N.	Superficie
												Unità locali con super- ficie non indicata

**Tavola 25 - Unità locali operative del commercio fisso al minuto e addetti per classe di superficie di vendita, divisione, gruppo e classe di attività economica, classe di addetti e tipo di comune**

ATTIVITÀ ECONOMICHE CLASSI DI ADDETTI TIPO DI COMUNE	CLASSI DI SUPERFICIE DI VENDITA (mq)										UNITÀ LOCALI CON SUPERFICIE NON INDICATA	
	1 - 50		51 - 100		101 - 200		201 - 400		401 E PIÙ			
	N.	Addetti	N.	Addetti	N.	Addetti	N.	Addetti	N.	Addetti	N.	Addetti

**Tavola 26 - Unità locali operative del commercio fisso al minuto e superficie per classe di superficie di vendita, divisione, gruppo e classe di attività economica, classe di addetti e tipo di comune**

ATTIVITÀ ECONOMICHE CLASSI DI ADDETTI TIPO DI COMUNE	CLASSI DI SUPERFICIE DI VENDITA (mq)										TOTALE		Unità locali con super- ficie non indicata
	1 - 50		51 - 100		101 - 200		201 - 400		401 E PIÙ				
	N.	Superficie	N.	Superficie	N.	Superficie	N.	Superficie	N.	Superficie	N.	Superficie	

**Tavola 27 - Unità locali artigiane per classe di addetti, sezione, sottosezione, divisione, gruppo di attività economica e tipo di comune**

ATTIVITÀ ECONOMICHE TIPO DI COMUNE	CLASSI DI ADDETTI								Totale unità locali arti- giane	Totale unità locali	% unità lo- cali artigiane sul totale unità locali
	0 - 1	2	3	4	5	6 - 9	10 e più				

**Tavola 28 - Addetti alle unità locali artigiane per classe di addetti, sezione, sottosezione, divisione, gruppo di attività economica e tipo di comune**

ATTIVITÀ ECONOMICHE TIPO DI COMUNE	CLASSI DI ADDETTI								Totale ad- detti artigiani	Totale ad- detti	% addetti ar- tigiani sul to- tale addetti
	1	2	3	4	5	6 - 9	10 e più				

**Tavola 29 - Unità locali delle istituzioni e superficie coperta per classe di superficie, sezione, sottosezione e divisione di attività economica, classe di addetti e tipo di comune**

ATTIVITÀ ECONOMICHE CLASSI DI ADDETTI TIPO DI COMUNE	CLASSI DI SUPERFICIE COPERTA (mq)										TOTALE		Unità locali con super- ficie non indicata
	1 - 50		51 - 100		101 - 200		201 - 500		501 E PIÙ				
	N.	Superficie	N.	Superficie	N.	Superficie	N.	Superficie	N.	Superficie	N.	Superficie	

**Tavola 30 - Unità locali delle istituzioni e addetti per classe di superficie coperta, forma istituzionale e tipo di comune**

FORME ISTITUZIONALI TIPO DI COMUNE	CLASSI DI SUPERFICIE COPERTA (mq)										UNITÀ LOCALI CON SUPERFICIE NON INDICATA	
	1 - 50		51 - 100		101 - 200		201 - 500		501 E PIÙ			
	N.	Addetti	N.	Addetti	N.	Addetti	N.	Addetti	N.	Addetti	N.	Addetti

**Tavola 31 - Unità locali delle istituzioni e superficie coperta per classe di superficie, forma istituzionale e tipo di comune**

FORME ISTITUZIONALI TIPO DI COMUNE	CLASSI DI SUPERFICIE COPERTA (mq)					TOTALE		Unità locali con super- ficie non indicata			
	1 - 50		51 - 100		101 - 200		201 - 500		501 E PIÙ		
	N.	Superficie	N.	Superficie	N.	Superficie	N.		Superficie	N.	Superficie

**Tavola 32 - Mezzi di trasporto in dotazione alle unità locali delle istituzioni per tipo, forma istituzionale e tipo di comune**

FORME ISTITUZIONALI TIPO DI COMUNE	MOTOVEICOLI	AUTOVETTURE	AUTOBUS	AUTOCARRI	RIMORCHI SEMIRI- MORCHI E MOTRICI	AUTOVEICOLI PER USI SPECIALI O PER TRASPORTI SPECIFICI	Unità locali con mezzi di trasporto non indicati
	Unità locali	N. Unità locali	N. Unità locali	N. Unità locali	N. Unità locali	N. Unità locali	

## DATI COMUNALI

**Tavola 33 - Imprese, istituzioni, unità locali e addetti per comune, sezione e sottosezione di attività economica**

ATTIVITÀ ECONOMICHE	TOTALE PROVINCIA				COMUNE DI .....				COMUNE DI .....			
	IMPRESE E ISTITU- ZIONI		UNITÀ LOCALI DELLE IMPRESE E DELLE ISTITUZIONI		IMPRESE E ISTITU- ZIONI		UNITÀ LOCALI DELLE IMPRESE E DELLE ISTITUZIONI		IMPRESE E ISTITU- ZIONI		UNITÀ LOCALI DELLE IMPRESE E DELLE ISTITUZIONI	
	N.	Addetti	N.	Addetti	N.	Addetti	N.	Addetti	N.	Addetti	N.	Addetti

**Tavola 34 - Imprese, istituzioni, unità locali e addetti nel comune capoluogo di provincia e nei comuni con oltre 40.000 abitanti per sezione di censimento e per sezione, sottosezione, divisione, gruppo di attività economica e classe di addetti**

ATTIVITÀ ECONOMICHE CLASSI DI ADDETTI	COMUNE DI .....			SEZ. 1			SEZ. ....		
	UNITÀ LOCALI			UNITÀ LOCALI			UNITÀ LOCALI		
	Imprese e isti- tuzioni	N.	Addetti	Imprese e isti- tuzioni	N.	Addetti	Imprese e isti- tuzioni	N.	Addetti

**Tavola 35 - Imprese, unità locali e addetti nel comune capoluogo di provincia e nei comuni con oltre 40.000 abitanti per sezione di censimento e per sezione, sottosezione, divisione, gruppo di attività economica e classe di addetti**

ATTIVITÀ ECONOMICHE CLASSI DI ADDETTI	COMUNE DI .....			SEZ. 1			SEZ. 2			SEZ. ...		
	UNITÀ LOCALI			UNITÀ LOCALI			UNITÀ LOCALI			UNITÀ LOCALI		
	Imprese	N.	Addetti	Imprese	N.	Addetti	Imprese	N.	Addetti	Imprese	N.	Addetti

**Tavola 36 - Istituzioni, unità locali e addetti nel comune capoluogo di provincia e nei comuni con oltre 40.000 abitanti per sezione di censimento e per sezione, sottosezione, divisione, gruppo di attività economica e classe di addetti**

ATTIVITÀ ECONOMICHE CLASSI DI ADDETTI	COMUNE DI .....			SEZ. 1			SEZ. 2			SEZ. ...		
	UNITÀ LOCALI			UNITÀ LOCALI			UNITÀ LOCALI			UNITÀ LOCALI		
	Istituzioni	N.	Addetti	Istituzioni	N.	Addetti	Istituzioni	N.	Addetti	Istituzioni	N.	Addetti

**Tavola 37 - Unità locali e addetti secondo la diffusione territoriale della sede di impresa e di istituzione per comune**

COMUNI SEDE DELLE UNITÀ LOCALI	UNITÀ LOCALI E ADDETTI DI									
	IMPRESE E ISTITUZIONI PLURILocalizzate CON SEDE									
	IN ALTRA REGIONE									
	Totale	Imprese e Istituzioni unilocalizzate	Nello stesso comune	Fuori comune nella stessa provincia	Fuori provincia nella stessa regione	Nord	Centro	Mezzogiorno	Totale	Totale
UNITÀ LOCALI										
ADDETTI										

**Tavola 38 - Unità locali e addetti secondo la diffusione territoriale della sede di impresa per comune**

COMUNI SEDE DELLE UNITÀ LOCALI	UNITÀ LOCALI E ADDETTI DI									
	IMPRESE PLURILocalizzate CON SEDE									
	IN ALTRA REGIONE									
	Totale	Imprese unilocalizzate	Nello stesso comune	Fuori comune nella stessa provincia	Fuori provincia nella stessa regione	Nord	Centro	Mezzogiorno	Totale	Totale
UNITÀ LOCALI										
ADDETTI										

**Tavola 39 - Unità locali e addetti secondo la diffusione territoriale della sede di istituzione per comune**

COMUNI SEDE DELLE UNITÀ LOCALI	UNITÀ LOCALI E ADDETTI DI										Totale
	ISTITUZIONI PLURILocalizzate CON SEDE										
	Totale	Istituzioni unilocalizzate	Nello stesso comune	Fuori comune nella stessa provincia	Fuori provincia nella stessa regione	IN ALTRA REGIONE				Totale	
						Nord	Centro	Mezzogiorno	Totale		
UNITÀ LOCALI											
ADDETTI											

**Tavola 40 - Unità locali delle imprese e delle istituzioni per comune, classe di addetti, sezione e sottosezione di attività economica**

ATTIVITÀ ECONOMICHE	CLASSI DI ADDETTI											Totale
	0 - 1	2	3 - 5	6 - 9	10 - 19	20 - 49	50 - 99	100 - 199	200 - 499	500 - 999	1000 e più	
COMUNE DI .....												

**Tavola 41 - Addetti alle unità locali delle imprese e delle istituzioni per comune, classe di addetti, sezione e sottosezione di attività economica**

ATTIVITÀ ECONOMICHE	CLASSI DI ADDETTI											Totale
	1	2	3 - 5	6 - 9	10 - 19	20 - 49	50 - 99	100 - 199	200 - 499	500 - 999	1000 e più	
COMUNE DI .....												

## **B - QUALIFICHE PROFESSIONALI DEGLI ADDETTI ALLE ISTITUZIONI**

### **DIRIGENTI E ASSIMILATI**

Dirigente generale, superiore, I dirigente, livelli IX, X e XI comparto sanitario (area amministrativa, tecnologica e sanitaria), livelli I, II, III comparto ricerca, livelli X e IX comparto enti locali (II e I qualifica dirigenziale), livello X comparto enti pubblici non economici, magistrati, professori universitari (ordinari ed incaricati) I e II fascia, segretari 1/A, 1/B, II classe.

Per gli appartenenti alle FF.AA. e corpi assimilati sono da considerarsi come dirigenti gli ufficiali con grado superiore a quello di tenente colonnello.

### **DIRETTIVI E ASSIMILATI**

Analisti capo di progetto di ricerca, esperti di procedure, capi sala grandi sistemi, coordinatori dell'ispettorato del lavoro, per la politica dell'impiego del settore privato, direttori amministrativi, amministrativi contabili, didattici, ecologi direttori coordinatori, presidi, segretari comunali, specialisti di cooperazione internazionale coordinatori, direttivi ruolo a esaurimento.

Per gli appartenenti alle FF.AA. e corpi assimilati: tenente colonnello e maggiore.

### **FUNZIONARI E ASSIMILATI**

Aiuto regista, analista di organizzazione, di procedura, di progetto di ricerca, di sistema, economico finanziario, archeologo, architetto direttore, archivista di Stato ricercatore storico scientifico, bibliotecario, biologo, direttore, capitano di lungo corso padrone marittimo di I classe, capo sala macchine esperto, cartografo direttore, collaboratore tecnico enti di ricerca IV livello (ex specialista tecnico enti di ricerca, ex specialista tecnico statistico), conservatore di archivio notarile, direttore chimico, di area pedagogica, di istituto penitenziario, di servizio sociale, farmacista, fisico, medico, medico veterinario, docenti di conservatori, ecologo direttore, esperto cripto analista, in criminologia clinica, funzionario agrario, di amministrazione enti di ricerca IV livello (ex funzionario capo, ex esperto di amministrazione), amministrativo contabile, dell'ispettorato del lavoro, di biblioteca, di cancelleria, di elaborazione dati, di ufficio tecnico, per la politica dell'impiego nel settore privato, statistico, tributario, tecnico, U.n.e.p., geologo direttore, ingegnere direttore, investigatore di incidenti aerei, ispettore, della circolazione aerea e dell'assistenza volo, di produzione tecnico artistico, di volo, per le società fiduciarie e di revisione, psicologo coordinatore, redattore capo, revisore interprete traduttore, storico dell'arte.

Per gli appartenenti alle FF.AA. e corpi assimilati: capitano e tenente.

### **COLLABORATORI E ASSIMILATI**

Analista, cripto/T.L.C., architetto, assistente sociale coordinatore, biologo, capitano di lungo corso, aspirante a C.L.C., capo addetto al traffico aereo, di centro stampa, di sala macchine, tecnico, cartografo, chimico, collaboratore agrario, amministrativo, amministrativo contabile, archeologo, bibliotecario, dell'ispettorato del lavoro, di cancelleria, di elaborazione dati, di istituto penitenziario, di ufficio tecnico, direttore di mensa e/o casa, economico finanziario, per la politica dell'impiego nel settore privato, professionale, statistico, storico dell'arte, tributario, tecnico, U.n.e.p., docente scuole secondarie II e I grado, ecologo, farmacista, fisico, funzionario di amministrazione enti di ricerca (ex funzionario amministrativo), geologo, medico veterinario, programmatore di sistema, programmatore esperto, psicologo, redattore, vice conservatore archivio notarile, Vice ispettore di produzione tecnico artistica.

Per gli appartenenti alle FF.AA. e corpi assimilati: sottotenente.

### **ASSISTENTI E ASSIMILATI**

Addetto al traffico aereo, assistente amministrativo, bibliotecario, contabile, dell'ispettorato del lavoro, dei servizi all'estero, del servizio cifra ed intercettazioni, di elaborazione dati, economico finanziario, giudiziario, I.T.P., idrogeotopocartografico, linguistico, per le lavorazioni metalliche, poligrafico, restauratore, sanitario, sociale, socio-sanitario, statistico, tecnico, tecnico dei bacini, di laboratorio analisi, per l'elettronica, per la lavorazione di materiali non metallici, agrario, agrotecnico, della grafica e della pubblicità, delle industrie grafiche, di ricerca e di controllo sanitario, edile, elettromeccanico, fototelecinematografico, motorista, ottico, per l'area elettrica, per l'elettronica industriale, per l'elettrotecnica, per l'energia nucleare, per l'industria mineraria, per la

chimica industriale, per la chimica nucleare, per la lavorazione delle materie plastiche, per la termotecnica, per le lavorazioni farmaceutiche, per le tecnologie alimentari, per le telecomunicazioni, proto, subacqueo, tributario, U.N.E.P., ai servizi informativi dell'impiego nel settore privato, capo cuoco, macellaio, ostetrica, sala, unità operativa, collaboratore socio-assistenziale, di amministrazione (ex assistente amministrativo, consollista), tecnico enti di ricerca V e VI livello (ex specialista tecnico enti di ricerca, ex specialista tecnico statistico, ex collaboratore tecnico enti di ricerca, ex collaboratore tecnico statistico, ex capo tecnico, ex assistente agrario, ex assistente agritecnico, ex assistente tecnico agrario, ex assistente tecnico di laboratorio di analisi, ex assistente tecnico elettrico), comandante, consollista, delegato di spiaggia, dietista, direttore di macchina, docente scuole materne ed elementari, educatore, asilo nido, handicappati, logopedista, maestra scuola materna, odontotecnico capo, ostetrica, padrone marittimo per il traffico di seconda classe, perito di ematologia e immunoematologia, podologo, procedurista di organizzazione, programmatore, di gestione operativa, ragioniere, segretario tecnico di sanità, tecnico capo di radiologia e/o radioterapia, di centro trasfusionale, tecnico capo di anestesia, di rianimazione, di circolazione extracorporea e dialisi, ufficiale di coperta, di macchina, ecologico, vigilatrice penitenziaria sovrintendente.

Per gli appartenenti alle FF.AA. e corpi assimilati: sottufficiali.

#### OPERATORI E ASSIMILATI

Addetto ai terminali evoluti, ausiliario dei servizi all'estero, aggiustatore meccanico specializzato, apparecchiatore elettronico specializzato, armaiolo specializzato sperimentatore collaudatore al tiro, artificiere esplosivista specializzato, assistente ecologico, autista meccanico specializzato, cabinista, fototelecinematografico, cameriere direttore di sala e di bar, capo addetto ai servizi di vigilanza e custodia, capo operaio, collaudatore elettrico, elettromeccanico, meccanico, ottico, collaudatore per la lavorazione di materiali non metallici, comandante, computista, conduttore specializzato di motori navali, coordinatore di rimessa, cordaio specializzato, cuoco, direttore di macchina, disegnatore specializzato, elettricista specializzato, elettromeccanico specializzato, falegname specializzato, farista capo, fonico fototelecinematografico, fotocompositore specializzato, goniometrista specializzato, guardia di sanità, parco, idraulico specializzato, infermiere professionale, litografo specializzato, marinaio autorizzato al traffico, massochinesifisioterapista, meccanico specializzato grandi motori, missaggista montatore, motorista meccanico specializzato, muratore specializzato, odontotecnico, operatore amministrativo, amministrativo contabile, dell'area pedagogica, di sala macchine, fototelecinematografico, magazzinoiere, socio-sanitario, specializzato di macchine per le lavorazioni metalliche e plastiche, specializzato per l'alimentazione, specializzato per bacino, specializzato per la lavorazione dei profilati e laminati metallici, statistico, subacqueo specializzato, tecnico enti di ricerca (ex operatore specializzato, ex tecnico agrario, ex agente ausiliario di laboratorio tecnico, ex tecnico specializzato di laboratorio, ex addetto ai terminali evoluti, ex tecnico agrario specializzato), tecnico specializzato di laboratorio, tributario, U.N.E.P., specializzato per la lavorazione del vetro d'ottica, pittore specializzato, preparatore farmaceutico specializzato, registratore di dati, saldatore specializzato, sorvegliante di allevamento, stenodattilografo, tecnico agrario specializzato, di anestesia, rianimazione, circolazione extracorporea e dialisi, di centro trasfusionale, di radiologia medica, di radioterapia, telescrivente centralinista specializzato dei servizi della difesa all'estero, centralinista operatore radio specializzato, tipografo compositore specializzato, impressore specializzato, ufficiale di coperta, di macchina, idraulico, vigilatrice penitenziaria vicesovrintendente, vigile urbano, ittico, venatorio, ecc..

Per gli appartenenti alle FF.AA. e corpi assimilati: graduati.

#### COADIUTORI E ASSIMILATI

Addetto alle macchine ausiliarie, alle unità di acquisizione dati, agente ausiliario balneo-termale, ausiliario di laboratorio tecnico, socio-sanitario, aggiustatore meccanico, ottico, aiutocabinista fototelecinematografico, apparecchiatore elettronico, applicato, archivista, armaiolo sperimentatore collaudatore al tiro, artificiere esplosivista, attrezzista dell'area chimicomineraria, autista meccanico, buttero, cameriere, capobarca per il traffico nello Stato, ciniere, coadiutore, conduttore di automezzi speciali, conduttore di motori navali, cordaio, dattilografo, dragatore, elettrici-

sta, elettromeccanico, falegname, farista, fotocompositore, fotografo editoriale, goniometrista, idraulico, infermiere generico, legatore, litografo, macellaio, marinaio conduttore, massaggiatore, messo notificatore, muratore, nostromo, operatore di amministrazione, (ex archivista, ex addetto macchine ausiliarie), di macchine per le lavorazioni metalliche e plastiche, di magazzino, per l'alimentazione, per la lavorazione dei profilati e laminati metallici, per le lavorazioni motoristiche e meccaniche, pittore, prelevatore di analisi, puericultrice, saldatore, sorvegliante idraulico, tecnico agrario, telefonista, telescrivente, operatore radio, tipografo compositore, impressore, vigilatrice penitenziaria.

#### ADDETTI AI SERVIZI AUSILIARI E ASSIMILATI

Addetto alla ristorazione, alle attrezzature e pulizie, alle lavorazioni, (operaio), alle lavorazioni agrarie, alle pulizie, ai servizi ausiliari e di anticamera (commesso, usciere), ai servizi di portierato e custodia, ai servizi, di vigilanza, aggiustatore, ausiliario socio-sanitario, bidello, conducente di mezzi, disinfettore, marinaio, necroforo, sguattero.



**C - TABELLE DI RAGGUAGLIO TRA LE CLASSIFICAZIONI DELLE ATTIVITÀ  
ECONOMICHE ADOTTATE PER I CENSIMENTI DEL 1991, 1981 E 1971**

**C1 – Tabella di ragguglio tra la classificazione delle attività economiche 1991 e 1981 per gruppo di attività (applicata alla Tav. 1.5).**

1991	1981	1991	1981	1991	1981	1991	1981	1991	1981
010	0132	155	4212	177	4363	251	482	294	3221
010	0416	156	0415	181	4531	252	483	295	323
010	0417	156	0433	182	4422	261	247	295	324
010	0439	156	0434	182	4532	262	2481	295	3251
010	044	156	416	182	4533	262	2482	295	3252
010	045	156	418	182	4534	262	2484	295	327
020	0201	157	0436	182	4535	263	2483	296	3167
020	0202	157	422	182	4536	264	241	296	3288
020	0203	158	0429	182	4537	265	2421	297	3164
050	0311	158	417	182	4538	265	2422	297	346
050	0312	158	419	182	4539	265	2423	300	3301
050	0321	158	420	182	454	266	243	311	342
050	0322	158	4211	183	456	267	245	312	-
101	111	158	4231	191	441	268	244	313	341
102	-	158	4232	192	4421	268	246	314	3433
103	-	158	4233	193	451	271	221	315	347
111	131	158	4234	193	452	272	222	316	3431
111	132	158	4235	201	461	273	223	316	3432
111	133	158	0418	202	462	273	2242	316	3434
112	134	159	0427	203	4631	274	2241	316	3481
120	150	159	0428	203	4632	275	311	316	3482
131	211	159	0432	204	464	281	3141	321	3454
132	212	159	424	205	465	281	3142	322	3442
141	2311	159	425	205	4661	282	315	322	3483
141	2313	159	427	205	4662	283	-	323	3451
141	2315	159	428	211	471	284	312	331	3443
142	2314	159	0438	212	472	284	3133	331	372
143	232	160	429	221	474	285	3135	332	3441
144	233	160	4312	222	473	285	3136	332	371
145	2312	171	4313	223	3452	286	3161	333	3453
145	239	171	4321	223	4931	286	3162	334	373
151	0423	171	4331	231	120	286	3222	335	374
151	0431	171	4331	232	140	286	3131	341	351
151	0437	171	4341	233	-	287	3132	342	352
151	412	171	4342	241	251	287	3132	342	352
151	4311	171	4351	241	2561	287	3134	343	353
152	0435	172	4314	242	2568	287	3163	351	361
152	415	172	4315	243	255	287	3166	351	4633
152	4236	172	4322	244	257	287	3168	352	362
153	0414	172	4323	245	258	287	3191	353	364
153	0426	172	4332	245	2592	291	326	354	363
153	414	172	4332	246	2562	291	3281	355	365
153	414	172	4343	246	2563	291	3282	361	3165
154	0411	172	4344	246	2564	291	3283	361	467
154	0421	172	4352	246	2565	291	3286	362	4911
154	0422	172	4353	246	2566	292	3253	362	4912
154	411	173	437	246	2567	292	3284	363	492
155	0412	174	455	246	2591	292	3285	364	4943
155	0413	175	438	246	2593	292	3287	365	4941
155	0424	175	439	247	260	292	3289	365	4942
155	0425	176	4362	251	4811	293	3192	366	4663
155	413	177	4361	251	4812	293	321	366	495

**C1 segue – Tabella di ragguglio tra la classificazione delle attività economiche 1991 e 1981 per gruppo di attività (applicata alla Tav. 1.5).**

1991	1981	1991	1981	1991	1981	1991	1981	1991	1981
371	-	514	619	524	6484	652	8133	801	9324
372	-	515	6113	524	6485	652	8134	801	934
401	161	515	6116	524	6486	660	821	802	9322
402	162	515	612	524	6487	660	822	802	9323
403	163	515	613	524	649	660	823	802	9325
410	170	515	6152	524	6514	671	831	802	9326
451	5012	515	6157	524	6531	672	832	802	933
452	5011	515	621	524	6532	701	833	803	931
452	502	515	622	524	6533	702	834	804	935
453	503	516	6141	524	6534	703	-	804	936
454	504	516	6142	524	6535	711	844	851	951
455	-	516	6143	524	654	712	845	851	9521
501	6147	516	6144	525	655	713	841	851	9523
501	6511	516	6145	526	-	713	842	851	9524
502	6711	516	6146	527	672	713	843	851	9525
502	6712	517	6179	527	673	713	847	851	9527
503	6513	517	6182	527	674	714	846	851	9528
504	6512	521	6424	527	675	721	8393	851	9529
504	6713	521	6561	551	665	722	-	851	953
505	652	521	6562	552	666	723	-	851	954
511	631	522	6411	552	667	724	-	851	955
511	632	522	6412	553	661	725	3302	852	956
511	633	522	6413	554	662	726	-	853	961
511	634	522	6414	555	664	731	9401	853	962
511	635	522	6415	601	710	732	9402	900	921
511	636	522	6416	602	721	741	8135	900	922
511	637	522	6417	602	722	741	835	911	963
511	638	522	6418	602	723	741	836	911	964
511	639	522	6419	602	725	741	8391	912	965
512	6111	522	6421	603	724	741	8392	913	966
512	6112	522	6422	611	741	742	8371	913	967
512	6114	522	6423	611	742	742	9832	913	968
512	6115	523	643	612	730	743	8372	921	4932
512	6117	523	6441	621	750	744	838	921	972
512	6118	523	6442	622	-	745	-	921	973
512	6119	523	6443	623	-	746	8399	922	974
513	6171	524	6444	631	7721	747	923	923	975
513	6172	524	6451	631	773	748	4933	923	976
513	6173	524	6452	632	761	748	496	923	9792
513	6174	524	6453	632	762	748	8394	923	9794
513	6175	524	6454	632	763	748	8395	924	-
513	6176	524	6455	632	764	748	8396	925	977
513	6177	524	6456	633	771	748	8397	926	978
513	6178	524	6457	634	7722	748	8398	927	9791
514	6151	524	6461	641	7901	750	912	927	9793
514	6153	524	6462	641	7902	750	911	930	9522
514	6154	524	64671	642	7903	750	913	930	9526
514	6155	524	6472	651	811	750	914	930	981
514	6156	524	6481	651	812	750	915	930	982
514	6158	524	6482	652	8131	750	919	930	984
514	6159	524	6483	652	8132	801	9321	930	984
514	616								
514	6181								
514	6183								
514	6184								

**C2 - Tabella di composizione dei macro-settori economici secondo i codici di attività economica 1971, 1981 e 1991 (applicata alle Tavole 1.1, 1.3, 1.4, 1.6, 1.8 e 1.9).**

ATTIVITÀ	1971	1981	1991
<b>AGRICOLTURA</b>	103, 105, 10604/11/12/13/14, 30306	02, 03, 0132, 0416, 0417, 0439, 044, 045	01, 02, 05
<b>ESTRATTIVE</b>	2	11, 13, 15, 21, 23	10, 11, 12, 13, 14
<b>MANIFATTURIERA</b>	3 (escluso 30306, 30503, 31050/1/2/ 4/5, 31059/31060, 31801/2/3)  106 (escluso 10604, 10611/12/13/14)  40202, 50202	12, 14  22, 24, 25, 26  da 31 a 37 (escluso 3302)  da 41 a 49 (escluso 4932, 4933, 496)  041 (escluso 0416, 0417)  042, 043 (escluso 0439)	da 15 a 37
<b>ENERGIA</b>	5 (escluso 50202)	16, 17	40, 41
<b>COSTRUZIONI</b>	4 (escluso 40202)	50	45
<b>COMMERCIO</b>	601, 602, 603, 60401, 31050/1/2/5/9, 31060, 30503	61, 62, 63, 64, 65, 67	50, 51, 52
<b>ALBERGHI E PUBBLICI ESERCIZI</b>	606, 70103	66	55
<b>TRASPORTI E TELECOMUNICAZIONI</b>	7 (escluso 70103, 70304, 60404, 60405)	71, 72, 73, 74, 75, 76, 77, 79	60, 61, 62, 63, 64
<b>CREDITO E ASSICURAZIONI</b>	801, 802, 803 (escluso 80301)	81 (escluso 8135), 82, 831, 832	65, 66, 67
<b>SERVIZI E PUBBLICA AMMINISTRAZIONE</b>	ATTIVITÀ RESIDUE	ATTIVITÀ RESIDUE	ATTIVITÀ RESIDUE

### C3 – Ampliamento del campo di osservazione del Censimento 1991 rispetto ai precedenti Censimenti

DESCRIZIONE DELLE ATTIVITÀ	CENSIMENTO 1981	CENSIMENTO 1991
	Codici delle attività non censite nel 1971 (1)	Codici delle attività non censite nel 1981 (2)
<b>SERVIZI ALLE IMPRESE</b>		
Studi tecnici e affini	837.1	
Servizi di vigilanza e investigazione	839.9	
Consulenze legali	835.0	
Contabilità, consulenza fiscale, revisione conti	836.0	
<b>PUBBLICA AMMINISTRAZIONE E DIFESA-SERVIZI PUBBLICI E PRIVATI</b>		
Organi costituzionali-amministrazione pubblica e locale	911.0	
Amministrazione della giustizia	(3) 912.1	
Sicurezza sociale obbligatoria	919.0	
Istruzione universitaria	931.0	
Istruzione primaria e secondaria	932.0	
Scuole di formazione e perfezionamento professionale	933.0	
Istruzione di grado preparatorio	934.0	
Ricerca e sviluppo	940.0	
Servizi sanitari (con ricovero)	951.0	
Ambulatori e poliambulatori pubblici	952.1	
Stabilimenti idropinici ed idrotermali pubblici	952.2	
Centri di igiene mentale pubblici	952.3	
Laboratori di igiene e profilassi pubblici	952.4	
Altre istituzioni sanitarie pubbliche	952.5	
Laboratori di analisi cliniche, privati	952.7	
Studi di radiologia e radioterapia privati	952.8	
Altre istituzioni sanitarie, private	952.9	
Studi di medici privati	953.0	
Studi dentistici	954.0	
Servizi veterinari	956.0	
Assistenza sociale (senza ricovero)	961.0	
Assistenza sociale (con ricovero)	962.0	
Organizzazioni economiche ed associazione professionali	963.0	
Organizzazioni sindacali dei datori di lavoro	964.0	
Organizzazioni sindacali dei lavoratori ed altre organizzazioni sindacali	965.0	
Enti ed associazioni turistiche (escluse le agenzie di viaggio)	967.0	
Servizi sociali non altrove classificati	968.0	
Biblioteche, musei, giardini botanici e zoologici	977.0	
Enti ed organizzazioni sportive	978.1	
Installazioni sportive delle amministrazioni pubbliche	978.2	
Installazioni sportive di istituzioni private	978.3	
Altri servizi personali non altrove classificati	984.2	
Difesa nazionale		(4) 75.22.0
Amministrazione della giustizia		(5) 75.23.0
Attività dei vigili del fuoco		75.25.0
Ospedali psichiatrici giudiziari		85.11.3
Attività professionali paramediche indipendenti		85.14.3

(1) Istat – «Classificazione delle attività economiche» - Metodi e norme n. 8, ed. 1981

(2) Istat – «Classificazione delle attività economiche» - Metodi e norme n. 11, ed. 1991

(3) Con esclusione di tutti i settori di competenza della Direzione Generale degli istituti di prevenzione e di pena

(4) Limitatamente alle sole strutture tecnico-amministrative

(5) Limitatamente a tutti i settori di competenza della Direzione Generale degli istituti di prevenzione e di pena



**istat**  
istituto nazionale di statistica

ISTAT CIS.1

# 7° CENSIMENTO GENERALE DELL'INDUSTRIA E DEI SERVIZI

21 ottobre 1991  
(Legge 9 gennaio 1991, n. 11)

## QUESTIONARIO GENERALE

A		NUMERO DI CODICE	
Comune			
Provincia			
Riservato ISTAT	Sezioni compilate		
	I	II	III
			IV

B		SEZIONE DI CENSIMENTO	
N°			
C		NUMERO D'ORDINE DEL QUESTIONARIO	
		Provvisorio	
		Definitivo	

CODICE FISCALE DELL'IMPRESA O ISTITUZIONE

Società o istituzione												
Impresa individuale.												

### AVVERTENZE

Sono soggette al censimento - e quindi tenute alla compilazione del presente questionario - le imprese, le istituzioni e le unità locali (per le definizioni si rinvia alla «Guida» inserita nel questionario), che esercitano la propria attività, anche se in forma artigianale, nei settori dell'industria, del commercio, dei trasporti e comunicazioni, del credito e assicurazioni e servizi vari sia pubblici che privati, nonché quelle che esplicano la silvicoltura, la pesca e le attività di trasformazione annesse ad aziende agricole.

Per una corretta compilazione del questionario, è necessario leggere attentamente la già citata «Guida»: particolare importanza rivestono il codice fiscale, da indicare in ogni caso (sia per le sedi di impresa o di istituzione che per le singole unità locali), e l'attività esercitata che deve essere precisata con ogni possibile dettaglio.

### NOTIZIE INDICATIVE DELL'IMPRESA O ISTITUZIONE

Questo quadro deve essere sempre compilato, da tutte le unità censite, con le notizie relative alla sede unica o centrale (e non all'eventuale sede legale o sociale, fisicamente a se stante, la quale non rientra tra le unità da censire)

RAGIONE SOCIALE O DENOMINAZIONE

1 Via  2 Piazza  3 Località  4 Altro (specificare)

										n. civico		cap
comune										prov.		

TELEFONO prefisso numero TELEFAX prefisso numero TELEX numero

### ATTENZIONE

Per l'esatta individuazione delle Sezioni del questionario che devono essere compilate occorre stabilire se l'impresa o istituzione è **unilocalizzata** (svolge cioè la propria attività in un'unica Sede) o **plurilocalizzata** (gestisce più unità locali). In quest'ultimo caso si ha un'unità locale principale che si identifica come «Sede centrale» e una o più **unità locali** da essa dipendenti in corrispondenza di stabilimenti, negozi, depositi, filiali, sedi periferiche, ecc.. A seconda quindi del diverso tipo di unità censita, le Sezioni da compilare sono:

sede di impresa (unica o centrale) **SEZ. II + SEZ. III**      unità locale di impresa (distinta dalla sede centrale) **SEZ. I + SEZ. III**  
sede di istituzione (unica o centrale) **SEZ. II + SEZ. IV**      unità locale di istituzione (distinta dalla sede centrale) **SEZ. I + SEZ. IV**

### SEZIONE I - NOTIZIE INDICATIVE DELL'UNITÀ LOCALE (italicamente distinta dalla sede centrale)

RAGIONE SOCIALE O DENOMINAZIONE

1 Via  2 Piazza  3 Località  4 Altro (specificare)

										n. civico		cap
comune										prov.		

TELEFONO prefisso numero TELEFAX prefisso numero TELEX numero



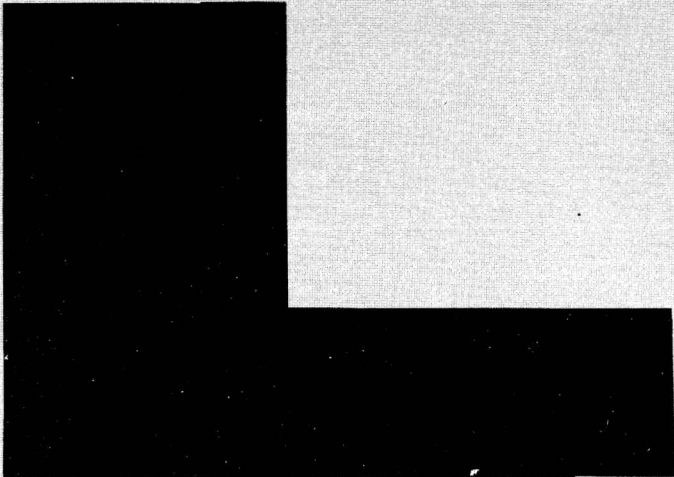

### SEGRETO STATISTICO E OBBLIGO DI RISPOSTA

Ai sensi dell'art. 9 della legge 9 gennaio 1991, n. 11, sulle notizie raccolte in occasione del censimento si applicano le disposizioni sul segreto di ufficio e sulla tutela del segreto statistico di cui agli artt. 8 e 9 del Decreto Legislativo 6 settembre 1989, n. 322.

I dati raccolti con il presente questionario non potranno essere diffusi se non in forma aggregata, in modo che non se ne possa trarre alcun riferimento individuale.

Ai sensi dell'art. 10 della legge sopra citata, è fatto obbligo alle persone fisiche ed ai legali rappresentanti delle persone giuridiche, delle amministrazioni, enti ed organismi oggetto del censimento di rispondere con precisione ed esattezza alle domande contenute nel questionario.

Coloro che non forniscano le notizie richieste, ovvero le forniscano scientemente errate o incomplete, sono soggetti alle sanzioni amministrative pecuniarie previste dall'art. 11 del Decreto Legislativo 6 settembre 1989, n. 322 (da lire quattrocentomila a lire quattro milioni, per violazioni da parte di persone fisiche, da lire un milione a lire dieci milioni, per violazioni da parte di enti e società) che verranno applicate con il procedimento ivi previsto.

Il Rilevatore

Data \_\_\_\_\_ 1991



**istat**  
istituto nazionale di statistica

# 7° CENSIMENTO GENERALE DELL'INDUSTRIA E DEI SERVIZI

21 ottobre 1991  
(Legge 9 gennaio 1991, n. 11)

## QUESTIONARIO GENERALE

ISTAT CIS.1

A		NUMERO DI CODICE
Comune		
Provincia		

B		SEZIONE DI CENSIMENTO
N°		
C		NUMERO D'ORDINE DEL QUESTIONARIO
		Provvisorio
		Definitivo

CODICE FISCALE DELL'IMPRESA O ISTITUZIONE

Società o istituzione												
Impresa individuale.												

### SEZIONE II - IMPRESA O ISTITUZIONE (non devono rispondere alle notizie riquadrate in rosso le istituzioni dell'Amministrazione Pubblica e le istituzioni sociali private)

**1 DIFFUSIONE TERRITORIALE DELL'IMPRESA O ISTITUZIONE**  
L'impresa o istituzione, oltre all'unità locale censita con il presente questionario, gestisce altre unità locali sul territorio nazionale?  
 SI 1  NO 2

**2 FORMA GIURIDICA O ISTITUZIONALE**

Impresa individuale .....  01  
Società semplice o di fatto .....  02  
Società in nome collettivo .....  03  
Società per azioni .....  04  
Società in accomandita .....  05  
Società a responsabilità limitata .....  06  
Società cooperativa .....  07  
Azienda municipalizzata, provincializzata, regionalizzata .....  08  
Ministero o organo costituzionale .....  09  
Regione .....  10  
Provincia .....  11  
Comune .....  12  
Comunità montana .....  13  
Ente sanitario pubblico .....  14  
Ente di previdenza .....  15  
Ente economico o ente di ricerca .....  16  
Ente di assistenza, culturale, sportivo .....  17  
Associazione riconosciuta o fondazione .....  18  
Associazione non riconosciuta .....  19  
Altra forma (specificare) .....  20

**3 CLASSIFICAZIONE DELL'IMPRESA O ISTITUZIONE**  
(consultare attentamente la «Guida»)

**3.1 Attività esclusiva o principale:**

	Riservato ISTAT

**3.2 Altre attività:**

	Riservato ISTAT

	Riservato ISTAT

	Riservato ISTAT

**4 ALTRE NOTIZIE**

**4.1 L'impresa ha uffici, stabilimenti o depositi all'estero?**  
 SI 1  NO 2

In caso affermativo specificare:

In Paesi CEE e altri .....  3  
Solo in Paesi CEE .....  4  
Solo in altri Paesi .....  5

**4.2 L'impresa, nell'ambito delle proprie attività, effettua direttamente e abitualmente operazioni di importazione e/o esportazione?**  
 SI 1  NO 2

In caso affermativo specificare:

	Import.	Esport.
Paesi CEE e altri ..... <input type="checkbox"/> 3	<input type="checkbox"/> 6	
Solo Paesi CEE ..... <input type="checkbox"/> 4	<input type="checkbox"/> 7	
Solo altri Paesi ..... <input type="checkbox"/> 5	<input type="checkbox"/> 8	

**4.3 L'impresa è iscritta all'albo delle imprese artigiane?**  
 SI 1  NO 2

**4.4 Tipo di produzione (solo per l'industria)**  
in serie con lavorazione completamente automatizzata .....  3  
in serie con lavorazione non completamente automatizzata .....  4  
non in serie .....  5

**4.5 L'impresa o istituzione è consorziata o associata temporaneamente con altre strutture (imprese o istituzioni) per lo svolgimento delle proprie attività?**  
 SI 1  NO 2

**4.6 L'impresa o istituzione si avvale di attrezzature informatiche per lo svolgimento delle proprie attività?**  
 SI 3  NO 4

**4.7 L'impresa o istituzione utilizza beni capitali in leasing?**  
 SI 5  NO 6



Segue Sez. II

5

**ELENCO DELLE UNITÀ LOCALI GESTITE DALL'IMPRESA O ISTITUZIONE SUL TERRITORIO NAZIONALE**

Per le imprese o istituzioni «unilocalizzate» deve essere indicata al primo rigo (sede centrale) l'unica unità locale gestita. Per le imprese o istituzioni «plurilocalizzate» devono essere elencate tutte le unità locali operative e amministrativo/gestionali dipendenti, **compresa quella del presente questionario**, ubicate sul territorio nazionale, con i relativi addetti (colonna 7) alla data del censimento avendo cura di elencare innanzitutto la sede centrale di impresa, successivamente tutte le unità locali operative ed infine quelle amministrativo/gestionali.  
 Si precisa, inoltre, che occorre indicare dettagliatamente per ciascuna unità locale operativa l'attività esclusiva o principale esercitata, usando i termini tecnici ritenuti più appropriati in modo cioè che si possa individuare la specifica attività svolta. Per le unità locali amministrativo/gestionali deve essere indicata l'attività esclusiva o principale dell'impresa o istituzione riportata al punto 3.1.

N. d'ordine unità locale	Tipo unità locale (a)	Indirizzo dell'unità locale			Via, piazza, N.° (o località) (scrivere stampatello)	Attività esclusiva o principale esercitata nell'unità locale	Addetti alla data del censimento (b)
		Comune	Provincia (sigla)	5			
1	2	3	4	5	6	7	
1	SEDE CENTRALE						
2							
3							
4							
5							
6							
7							
8							
9							
10							
11							
12							
13							
← TOTALE UNITÀ LOCALI      Qualora lo spazio non sia sufficiente, compilare e allegare un prospetto analogo avendo cura di riportare il totale delle unità locali e il totale degli addetti sempre nel presente prospetto nelle rispettive caselle indicate dalle frecce.						TOTALE ADDETTI →	

(a) Per indicare il tipo di unità locale usare la seguente simbologia: **O** = operative; **A** = amministrativo/gestionale.  
 (b) Nell'indicare il numero degli addetti, tenere presente le istruzioni riportate nel successivo quesito 3 SEZIONE III - UNITÀ LOCALE DELL'IMPRESA o quesito 3 SEZIONE IV - UNITÀ LOCALE DELL'ISTITUZIONE.



Riservato ISTAT	<b>NOTIZIE DELL'IMPRESA</b>		<b>NOTIZIE DELL'UNITÀ LOCALE A CARATTERE COMUNALE (SEZ. I)</b>
	Provincia _____	_ _	Provincia _____
	Comune _____	_ _	Comune _____

**SEZIONE III - UNITÀ LOCALE DELL'IMPRESA.** Questa sezione deve essere compilata da ogni unità locale dell'impresa sia operativa che amministrativa/gestionale. Se l'unità locale coincide con la sede d'impresa si deve compilare anche la Sezione II (Impresa e Istituzione) del presente questionario. 3

**1 TIPO DI UNITÀ LOCALE**

**1.1. Unità locale operativa**  1  
 si intende quella unità dove si attua la produzione di beni o la prestazione di servizi, destinabili o non destinabili alla vendita, variamente denominata secondo le consuetudini ed il tipo di attività economica (stabilimento, laboratorio, negozio, officina, ristorante, albergo, bar, ufficio, agenzia, magazzino, studio professionale, abitazione, scuola, ecc.)

**1.2. Unità locale amministrativa/gestionale**  2  
 si intende quella unità, purchè fisicamente e funzionalmente distinta da altra unità locale operativa, costituita dalla sede d'impresa o dagli uffici direttivi, amministrativi e tecnici ove si attuano attività inerenti all'organizzazione, alla gestione finanziaria, alla formazione del personale, alla contabilità, all'elaborazione dati, ecc.

**2 CLASSIFICAZIONE DELL'UNITÀ LOCALE**  
 (leggere attentamente la «Guida»)

**2.1 In quale dei seguenti settori l'unità locale svolge la sua attività esclusiva o principale?**

Industria  3  
 (comprese: la distribuzione di elettricità, gas, acqua, costruzioni, installazione di impianti ed escluse le riparazioni di auto, di motoveicoli, di elettrodomestici e di calzature)

Commercio e pubblici esercizi  4  
 (comprese: le riparazioni di auto, di motoveicoli, di elettrodomestici e di calzature)

Altre attività  5  
 (trasporti, credito e assicurazioni, altri servizi)

**2.2 Attività esclusiva o principale:**

\_\_\_\_\_

Riservato ISTAT

|\_|\_|\_|

**3 ADDETTI ALLA DATA DEL CENSIMENTO**  
 (Indicare tutto il personale occupato al 21 ottobre 1991 nell'unità locale anche se a tale data risulta assente per servizio, ferie, malattia o sospensione dal lavoro, cassa integrazione, ecc. Le qualifiche previste dai contratti di lavoro, nei diversi settori di attività economica, vanno assimilate alle denominazioni usate nel presente prospetto, secondo le specifiche istruzioni della «Guida». Una stessa persona non può essere indicata in più categorie o in più unità locali).

	Maschi		Totale	di cui a part-time
	1	2		
<b>INDIPENDENTI</b>				
3.1 Imprenditori, titolari, genitori, liberi professionisti, ecc. .... 01				XXX
3.2 Soci di cooperativa (esclusi i soci semplicemente iscritti o conferenti)..... 02				XXX
3.3 Familiari coadiuvanti .... 03				XXX
<b>DIPENDENTI</b>				
3.4 Dirigenti ..... 04				
3.5 Direttivi, quadri ..... 05				
3.6 Impiegati ..... 06				
3.7 Categorie speciali (intermedi) ..... 07				
3.8 Capi operai ..... 08				
3.9 Operai specializzati, qualificati, comuni ..... 09				
3.10 Apprendisti ..... 10				
3.11 Altro personale ..... 11				
3.12 TOTALE ADDETTI ..... 12				
3.13 Di cui con «contratto formazione e lavoro» (Legge 863 del 19/12/84) ..... 13				
3.14 PERSONALE VOLONTARIO (Indicare il personale volontario che presta attività anche se a tempo parziale presso l'unità locale) ..... 14				XXX

**2.3 Altre attività:**

\_\_\_\_\_

Riservato ISTAT

|\_|\_|\_|

Prodotti fabbricati (principali) \_\_\_\_\_

Prodotti venduti (principali) \_\_\_\_\_

Servizi prestati \_\_\_\_\_

**4 MEZZI DI TRASPORTO SU STRADA IN DOTAZIONE ALL'UNITÀ LOCALE**  
 (Indicare i mezzi di trasporto sia in proprietà che in leasing; in tutti gli altri casi barrare trasversalmente il quadro)

	Numero
Motoveicoli (a) .....	1
Autovetture (b) a benzina .....	2
ad altro tipo di alimentazione .....	3
Autobus .....	4
Autocarri con portata utile fino a 1.900 kg. ....	5
Autocarri con portata utile oltre 1.900 kg .....	6
Motrici per semirimorchi (c) .....	7
Autoveicoli per uso speciale (d) .....	8
Rimorchi e semirimorchi (e) .....	9

(a) Compresi: motocicli, motocarozzelle, motoleggere, motoveicoli per uso speciale (escluse le biciclette a motore).  
 (b) Comprese: le autovetture per il trasporto promiscuo.  
 (c) Veicoli destinati al traino e non atti a portare carico utile proprio.  
 (d) Autoambulanze, autocisternati, autocarri per carni macellate, per immondizie, autospartineve, autopompe, autoscale, automezzi Radio TV, autobetoniere, ecc.  
 (e) Tutti i tipi di rimorchi compresi quelli per uso speciale.

**5 AMBIENTE** (ai punti 5.2 e 5.4 possono essere fornite più risposte)

**5.1 Esistono impianti di abbattimento delle emissioni atmosferiche?**

SI 1  NO 2

**5.2 In caso affermativo per quale inquinante:**

ossidi di zolfo .....  3  
 ossidi di azoto .....  4  
 polveri .....  5  
 altri .....  6  
(specificare)

**5.3 Sono utilizzati impianti di depurazione delle acque di scarico?**

SI 1  NO 2

**5.4 In caso affermativo indicare**

*Impianto proprio:*

biologico .....  3  
 chimico/fisico .....  4  
 altro tipo .....  5  
(specificare)

*Impianto consortile:*

con pretrattamento .....  6  
 senza pretrattamento .....  7

**5.1** Per impianto di abbattimento delle emissioni atmosferiche si intende qualsiasi apparecchiatura installazione o dispositivo atto alla riduzione delle emissioni all'esterno in atmosfera di sostanze inquinanti, prodotte dagli impianti di combustione, nei processi industriali ecc. I camini non sono considerati impianti di abbattimento.

**5.3** Per impianto di depurazione delle acque di scarico si intende una installazione adibita a trattamenti che permettano di eliminare totalmente o parzialmente dalle acque di scarico le sostanze inquinanti.

**5.4 Impianto di tipo biologico:** la depurazione è effettuata attraverso processo a tanghi attivati e/o filtri percolatori, biodischi, processo anaerobico.

**Impianto di tipo chimico-fisico:** la depurazione è effettuata attraverso processi di chiariflocculazione e/o assorbimento su carboni attivi, precipitazione di composti inquinanti (metalli pesanti o altri), processi termici (distillazione, incenerimento), sedimentazione.

**Impianto di altro tipo:** la depurazione è effettuata attraverso trattamenti non tradizionali (ultrafiltrazione, osmosi inversa, distillazione, ossidazione ad umido).

Il pretrattamento si ha quando le acque di scarico vengono inviate all'impianto consortile dopo il trattamento previsto dalla tabella C della legge 319 del 1976.

**6 SUPERFICI E LOCALI UTILIZZATI** (la superficie deve essere arrotondata all'unità)

**6.1 Superficie coperta mq** \_\_\_\_\_

(Indicare la superficie complessiva coperta dell'unità locale espressa in metri quadrati. Per superficie complessiva coperta si intende la superficie dell'unità locale delimitata orizzontalmente e verticalmente in modo permanente. Nel caso in cui la superficie coperta dell'unità locale si sviluppi su piani diversi, occorre considerare la somma delle superfici coperte di ciascun piano).

**6.2 Superficie non coperta mq** \_\_\_\_\_

(Indicare tutte le superfici non coperte utilizzate dall'unità locale per l'esercizio delle sue attività comprese le superfici pubbliche, purché autorizzate).

**6.3 Superficie di vendita** (esclusivamente per il commercio al minuto secondo la definizione riportata nella «Guida»).

mq \_\_\_\_\_

**6.4 I locali utilizzati sono in proprietà?** .....  SI 1  NO 2

**7 ADDETTI E ORE DI LAVORO - ANNO 1990 (\*)**

**7.1 Indicare gli addetti che erano in forza presso l'unità locale alle date sotto indicate.**

Date	Numero addetti		Totale
	Indipendenti	Dipendenti	
31-03-90			
30-06-90			
30-09-90			
31-12-90			

**7.2 Indicare il numero delle ore di lavoro effettivamente prestate nel 1990** (il numero delle ore deve essere indicato in migliaia senza decimali).

Addetti	Numero ore di lavoro
Indipendenti	migliaia _____
Dipendenti	migliaia _____
<b>TOTALE</b>	migliaia _____

Al punto 7.1 indicare gli addetti in forza nell'unità locale alle date indicate, cioè alla fine dei trimestri dell'anno 1990, anche se alle relative date risultavano assenti per servizio, ferie, malattia, sospensione dal lavoro, cassa integrazione ecc.

Al punto 7.2 indicare il numero delle ore di lavoro, effettivamente prestate nel 1990, sia per gli indipendenti che per i dipendenti, quale somma delle ore ordinarie e di quelle straordinarie: non vanno comprese quelle relative a scioperi, aspettativa, cassa integrazione. Per i dipendenti i dati devono essere desunti dalle fonti disponibili (per es. dichiarazione delle retribuzioni corrisposte ai dipendenti Mod. 10 SM INAIL ecc.).

Per gli indipendenti è necessario quantificare le ore di lavoro che ciascun «indipendente» dedica giornalmente alla propria attività e moltiplicare detto valore per il numero delle giornate lavorate nel corso dell'anno.

(\*) Per le unità locali non esistenti al 1° gennaio 1990 o non aventi addetti in forza in ciascun mese dell'anno, barrare trasversalmente i quadri 7.1 e 7.2. Per quelle che, pur essendo state totalmente inattive per l'intero anno, hanno avuto addetti in forza (sia pure limitatamente a qualche mese), si devono indicare gli addetti al punto 7.1 e barrare trasversalmente il quadro 7.2. Per tutti gli altri casi compilare entrambi i quadri.



Riservato ISTAT	NOTIZIE DELL'ISTITUZIONE	_ _	NOTIZIE DELL'UNITÀ LOCALE A CARATTERE COMUNALE (Sez. I)	_ _
	Provincia _____	_ _	Provincia _____	_ _
	Comune _____	_ _	Comune _____	_ _

**SEZIONE IV - UNITÀ LOCALE DELL'ISTITUZIONE.** Questa sezione deve essere compilata da ogni unità locale dell'istituzione sia operativa che amministrativo/gestionale. Se l'unità locale coincide con la sede dell'istituzione si deve compilare anche la Sezione II (impresa o istituzione) del presente questionario. 4

**1 TIPO DI UNITÀ LOCALE**

1.1. Unità locale operativa \_\_\_\_\_  1

si intende quella unità dove si attua la produzione di beni, o la prestazione di servizi, destinabili o non destinabili alla vendita, variamente denominata secondo le consuetudini ed il tipo di attività economica (stabilimento, negozio, ufficio, magazzino, scuola, ospedale, dogana, intendenza, ecc.)

1.2. Unità locale amministrativo/gestionale \_\_\_\_\_  2

si intende quella unità, purchè fisicamente e funzionalmente distinta da altra unità locale operativa, costituita dalla sede dell'istituzione o dagli uffici direttivi, amministrativi e tecnici ove si attuano attività inerenti all'organizzazione, alla gestione finanziaria, alla consulenza legale e commerciale, alla formazione del personale, alla contabilità, all'elaborazione dati, ecc.

**3 DIPENDENTI ALLA DATA DEL CENSIMENTO**

(Indicare tutto il personale occupato al 21 ottobre 1991 nell'unità locale anche se a tale data risulta assente per servizio, ferie, malattia, sospensione dal lavoro, ecc. Le qualifiche previste dai diversi contratti di lavoro, riguardanti i dipendenti delle istituzioni, vanno assimilate alle denominazioni usate nel presente prospetto, secondo l'apposita tabella della «Guida». Una stessa persona non può essere indicata in più categorie o in più unità locali).

	Maschi		Femmine		Totale	di cui a part-time	
	1	2	3	4		3	4
<b>DIPENDENTI</b>							
3.1 Dirigenti e assimilati ..... 04							
3.2 Direttivi e assimilati ..... 05							
3.3 Funzionari e assimilati .. 06							
3.4 Collaboratori e assimilati 07							
3.5 Assistenti e assimilati .... 08							
3.6 Operatori e assimilati .... 09							
3.7 Coadiutori e assimilati ... 10							
3.8 Addetti ai servizi ausiliari e assimilati ..... 11							
3.9 TOTALE DIPENDENTI ..... 12							
3.10 Di cui con «contratto formazione e lavoro» (Legge 863 del 19/12/84) ..... 13							
3.11 PERSONALE VOLONTARIO (indicare il personale volontario che presta attività anche se a tempo parziale presso l'unità locale) ..... 14							XXX

**2 CLASSIFICAZIONE DELL'UNITÀ LOCALE**  
(leggere attentamente la «Guida»)

2.1 Attività esclusiva o principale:

	Riservato ISTAT
	_ _ _ _

2.2 Altra attività:

	Riservato ISTAT
	_ _ _ _

**4 MEZZI DI TRASPORTO SU STRADA IN DOTAZIONE ALL'UNITÀ LOCALE**

(Indicare i mezzi di trasporto sia in proprietà che in leasing; in tutti gli altri casi barrare trasversalmente il quadro)

	Numero
Motoveicoli (a) .....	1
Autovetture (b) a benzina .....	2
ad altro tipo di alimentazione .....	3
Autobus .....	4
Autocarri con portata utile fino a 1.900 kg. ....	5
Autocarri con portata utile oltre 1.900 kg. ....	6
Motrici per semirimorchi (c) .....	7
Autoveicoli per uso speciale (d) .....	8
Rimorchi e semirimorchi (e) .....	9

(a) Compresi: motocicli, motocarozzelle, motoleggere, motoveicoli per uso speciale (escluse le biciclette a motore).

(b) Comprese: le autovetture per il trasporto promiscuo.

(c) Veicoli destinati al traino e non atti a portare carico utile proprio.

(d) Autoambulanze, autocisternati, autocarri per carni macellate, per immondizie, autospartineve, autopompe, autoscale, automezzi Radio TV, autobetoniere, ecc.

(e) Tutti i tipi di rimorchi compresi quelli per uso speciale.

**5 AMBIENTE** (ai punti 5.2 e 5.4 possono essere fornite più risposte)

**5.1 Esistono impianti di abbattimento delle emissioni atmosferiche?**

SI 1  NO 2

**5.2 In caso affermativo per quale inquinante:**

- ossidi di zolfo .....  3  
 ossidi di azoto .....  4  
 polveri .....  5  
 altri .....  6  
(specificare)

**5.3 Sono utilizzati impianti di depurazione delle acque di scarico?**

SI 1  NO 2

**5.4 In caso affermativo indicare:**

*Impianto proprio:*

- biologico .....  3  
 chimico/fisico .....  4  
 altro tipo .....  5  
(specificare)

*Impianto consortile:*

- con pretrattamento .....  6  
 senza pretrattamento .....  7

**5.1** Per impianto di abbattimento delle emissioni atmosferiche si intende qualsiasi apparecchiatura, installazione o dispositivo atto alla riduzione delle emissioni all'esterno in atmosfera di sostanze inquinanti, prodotte dagli impianti di combustione, nei processi industriali ecc. I camini non sono considerati impianti di abbattimento.

**5.3** Per impianto di depurazione delle acque di scarico si intende una installazione adibita a trattamenti che permettano di eliminare totalmente o parzialmente dalle acque di scarico le sostanze inquinanti.

**5.4 Impianto di tipo biologico:** la depurazione è effettuata attraverso processo a fanghi attivati e/o filtri percolatori, biodischi, processo anaerobico.

**Impianto di tipo chimico-fisico:** la depurazione è effettuata attraverso processi di chiariflocculazione e/o assorbimento su carboni attivi, precipitazione di composti inquinanti (metalli pesanti o altri), processi termici (distillazione, incenerimento), sedimentazione.

**Impianto di altro tipo:** la depurazione è effettuata attraverso trattamenti non tradizionali (ultrafiltrazione, osmosi inversa, distillazione, ossidazione ad umido).

Il pretrattamento si ha quando le acque di scarico vengono inviate all'impianto consortile dopo il trattamento previsto dalla tabella C della legge 319 del 1976.

**6 ALTRE NOTIZIE**

**6.1 Superficie coperta mq** \_\_\_\_\_

(Indicare la superficie complessiva coperta dell'unità locale espressa in metri quadrati arrotondati all'unità).

Per superficie complessiva coperta si intende la superficie dell'unità locale delimitata orizzontalmente e verticalmente in modo permanente. Nel caso in cui la superficie coperta dell'unità locale si sviluppi su piani diversi, occorre considerare la somma delle superfici coperte di ciascun piano.

**6.2 Superficie non coperta mq** \_\_\_\_\_

(Indicare tutte le superfici non coperte utilizzate dall'unità locale per l'esercizio delle sue attività comprese le superfici pubbliche, purché autorizzate).

**6.3 Il luogo dove opera l'unità locale è:** (barrare un solo codice)

- in proprietà .....  1  
 in affitto da privati .....  2  
 in affitto da istituzioni .....  3  
 altro titolo .....  4

**6.4 Il luogo dove opera l'unità locale è:** (barrare un solo codice)

- fabbricato del patrimonio archeologico monumentale (monumento, museo, teatro, chiesa, ecc.) .....  5  
 altro tipo di fabbricato o porzione di fabbricato .....  6  
 terreno attrezzato a sport, destinato a parco, giardino e altri usi .....  7

**6.5 L'unità locale si avvale di uno o più archivi di riferimento per la prestazione dei servizi?**  SI 1  NO 2

In caso affermativo specificare se trattati di archivi costituiti per:

- informatizzati  Non informatizzati
- obbligo di legge .....  3  5  
 operatività interna .....  4  6

**6.6 L'unità locale svolge la sua attività a diretto contatto con il pubblico?**  SI 1  NO 2

In caso affermativo specificare:

- il numero di ore di apertura al pubblico per settimana:  
 in totale .....     
 nelle ore pomeridiane .....

- il numero di eventuali appositi sportelli:  
 in totale .....     
 gestiti con l'ausilio di attrezzature informatiche .....

**6.7 Tra le seguenti tecnologie indicare quali vengono adottate o meno nell'unità locale** (barrare un solo quadratino per riga. In caso negativo barrare il quadratino «Non adottata»).

	Non Adottata	Adottata in via sperimentale	A regime
	1	2	3

- Progettazione tramite calcolatore ..... 01
- Sistemi automatici di controllo processo ..... 02
- Sistemi automatici di movimentazione e immagazzinamento ..... 03
- Sistemi di cartografia automatizzata ..... 04
- Sistemi automatizzati per prenotazioni ..... 05
- Analisi cliniche automatizzate ..... 06
- Apparecchiature mediche speciali (TAC, ecografia, laser, ecc.) ..... 07
- Certificazione automatizzata ..... 08
- Sistemi automatizzati rilevazione presenze ..... 09
- Sistemi trattamento parola ..... 10
- Sistemi automatizzati gestione procedure amministrative e contabili ..... 11
- Posta elettronica ..... 12
- Sistemi di microfilmatura ..... 13
- Sistemi di accesso a banche dati ..... 14

**6.8 Dotazione di attrezzature informatiche nell'unità locale** (in caso totalmente negativo barrare trasversalmente il quadro)

	Numero
Sistemi centrali di elaborazione ..... 1	<input type="text"/>
Mini elaboratori ..... 2	<input type="text"/>
Personal Computer ..... 3	<input type="text"/>
Computer portatili ..... 4	<input type="text"/>
Terminali ..... 5	<input type="text"/>

**6.9 Le attrezzature indicate al punto precedente sono utilizzate:**

- esclusivamente per erogare servizi .....  1  
 esclusivamente per la gestione interna (bilancio, personale, ecc.) .....  2  
 per entrambe le finalità .....  3





**istat**  
istituto nazionale di statistica

ISTAT CIS.2

# 7° CENSIMENTO GENERALE DELL'INDUSTRIA E DEI SERVIZI

21 ottobre 1991  
(Legge 9 gennaio 1991, n. 11)

## QUESTIONARIO PER IL COMMERCIO AMBULANTE (Commercio su aree pubbliche)

A		NUMERO DI CODICE
Comune		
Provincia		

B		SEZIONE DI CENSIMENTO
N°		
C		NUMERO D'ORDINE DEL QUESTIONARIO
		Provvisorio
		Definitivo

Per i quesiti seguiti da quadratino barrare così  la risposta che fa al caso; per gli altri quesiti scrivere in stampatello.

Il presente questionario deve essere compilato per ogni esercizio di commercio ambulante, sia a posteggio fisso che mobile, purché il titolare eserciti tale commercio come attività esclusiva o principale.

Non sono da comprendere gli esercizi il cui titolare: a) gestisce contemporaneamente un negozio o una azienda artigiana; b) vende direttamente la produzione propria in forma ambulante; c) esercita tale attività occasionalmente o in determinati periodi stagionali.

NON SONO CONSIDERATI VENDITORI AMBULANTI, E PERTANTO SONO TENUTI A COMPILARE IL MOD. ISTAT CIS.1, COLORE CHE VENDONO NEI MERCATI ALL'INGROSSO, O IN CHIOSCHI, BARACCHE E SIMILI, FISSATI STABILMENTE AL SUOLO FUORI AREE ATTREZZATE.

### SEZIONE I - NOTIZIE GENERALI ATTIVITÀ ESCLUSIVA O PRINCIPALE (barrare un solo codice)

① A POSTEGGIO FISSO		A POSTEGGIO MOBILE	
Alimentari e bevande	<input type="checkbox"/> 526 21	Alimentari e bevande	<input type="checkbox"/> 526 33
Tessuti	<input type="checkbox"/> 526 22	Tessuti e articoli di abbigliamento	<input type="checkbox"/> 526 34
Abbigliamento	<input type="checkbox"/> 526 23	Altro commercio ambulante	<input type="checkbox"/> 526 35
Calzature e pelletterie	<input type="checkbox"/> 526 24		
Mobili e articoli diversi per uso domestico	<input type="checkbox"/> 526 25		
Articoli di occasione	<input type="checkbox"/> 526 26		
Altri prodotti n.a.c.	<input type="checkbox"/> 526 27		

② INDICARE SE L'ESERCIZIO DEL COMMERCIO AMBULANTE VIENE SVOLTO NEL TERRITORIO

di un solo Comune 1  di più Comuni 2

### A — NOTIZIE SUL TITOLARE (Scrivere preferibilmente in stampatello)

Cognome e nome \_\_\_\_\_

Indirizzo \_\_\_\_\_ N. \_\_\_\_\_  
(Via, piazza, viale, largo, località, ecc.)

Comune di residenza \_\_\_\_\_

C.A.P. \_\_\_\_\_ PROV. \_\_\_\_\_

DATA \_\_\_\_\_ FIRMA DEL RILEVATORE \_\_\_\_\_

### B — TAGLIANDO DA CONSEGNAVERSI AL CENSITO

COMUNE E DATA DELLA COMPILAZIONE DEL QUESTIONARIO

Comune \_\_\_\_\_

Data \_\_\_\_\_

N.B. Il presente tagliando serve a comprovare l'effettuata compilazione del questionario e deve, pertanto, essere conservato fino al 31 gennaio 1992.

**SEZIONE II - ADDETTI E MEZZI DI TRASPORTO**

**3 ADDETTI**

Indicare il personale addetto all'esercizio alla data del 21 ottobre 1991

3.1 Titolare . . . . .	1
3.2 Familiari coadiuvanti . . . . .	2
3.3 Apprendisti . . . . .	3
3.4 Altro personale . . . . .	4
<b>Totale . . . . .</b>	<b>5</b>

	Maschi	Femmine	Totale
1		2	

**4 MEZZI DI TRASPORTO**

Indicare i mezzi di trasporto in dotazione all'esercizio alla data del 21 ottobre 1991

4.1 Motoveicoli (1) . . . . .	1
4.2 Autovetture (2) . . . . .	2
4.3 Autocarri . . . . .	3
con portata utile oltre 1.900 Kg. . . . .	4
con portata utile fino a 1.900 Kg. . . . .	5
4.4 Autonegozi (automarket) . . . . .	6
4.5 Altri mezzi di trasporto . . . . .	7

Numero

(1) Compresi motocicli, motocarrozette, motoleggere, motoveicoli per uso speciale (escluse le biciclette a motore).  
 (2) Comprese le autovetture per il trasporto promiscuo.

**SEGRETO STATISTICO E OBBLIGO DI RISPOSTA**

Ai sensi dell'art. 9 della legge 9 gennaio 1991, n. 11, sulle notizie raccolte in occasione del censimento si applicano le disposizioni sul segreto di ufficio e sulla tutela del segreto statistico di cui agli artt. 8 e 9 del Decreto Legislativo 6 settembre 1989, n. 322.

I dati raccolti con il presente questionario non potranno essere diffusi se non in forma aggregata, in modo che non se ne possa trarre alcun riferimento individuale.

Ai sensi dell'art. 10 della legge sopracitata, è fatto obbligo alle persone fisiche ed ai legali rappresentanti delle persone giuridiche, delle amministrazioni, enti e organismi oggetto del censimento di rispondere con precisione ed esattezza alle domande contenute nel questionario.

Coloro che non forniscano le notizie richieste, ovvero le forniscano scientemente errate o incomplete, sono soggetti alle sanzioni amministrative pecuniarie previste dall'art. 11 del Decreto Legislativo 6 settembre 1989, n. 322 (da lire quattrocentomila a lire quattro milioni, per violazioni da parte di persone fisiche, da lire un milione a lire dieci milioni, per violazioni da parte di enti e società) che verranno applicate con il procedimento ivi previsto.







I dati del Censimento del 1991 pubblicati nei fascicoli provinciali, regionali e nel fascicolo Italia consentono di approfondire la conoscenza delle caratteristiche strutturali dell'apparato produttivo del paese.

Sono descritti aspetti settoriali, dimensionali, relativi all'operatività e alla localizzazione territoriale di imprese, istituzioni e unità locali.

Informazioni dettagliate sono disponibili anche su floppy-disk.